سال بیست و هفتم - شماره ۷۸۸۵ | چهارشنبه بیست و نهم مرداد ماه ۱۳۳۱ | تک شماره دو ریال

اطلاعات

نغمات ناساز

چندروز است اخباری ازلندن وواشنگتن میرسد که راجع بکارنفت ایران وسایرمسائل مربوط بدفاع و سیاست ایران میان وزارت خارجه انگلیس و وزارت خارجه امریکا مذاکرات ومشاوراتی صورت می گیرد.

دامنه این مذاکرات بجائی رسیده که حتی راجع بحکومت فعلی ایران یاحکومت آینده آن نیز مطالبی میان سیاستمداران لندن وواشنگتن ردوبدل می شود.

وصول اینگونه اخبار برای ما وهرفرد استقلال طلب و میهن پرست ایرانی مایه تعجب فراوان میباشد، زیرا مادرعصر و دنیائی زندگانی می کنیم که درآن ملت ها ازآزادی واستقلال کامل وحاکمیت تام وتمام برسرنوشت ومقدرات خود باید بهره مند باشند و مظهراین احترام آزادی و استقلال ملل همان منشور سازمان ملل متحداست که عالم بشریت پس ازدادن میلیونها قربانی بخصوص دردوجنگ بین المللی آنرا بدست آورده است وتازه باز عده کثیری از ملل آزادی دوست دنیا نواقصی دراین منشور می بینندوخواهان رفع آن هستند.

مقصد اصلی از ایجاد سازمان ملل متحد که برروی اجسادشهدای جنگ دوم بنا گردید این بود که ملل ودول عالم از تساوی کامل حقوق درسیاست جهانی و تعاون میان ملل برخوردار گردند واستقلال وحاکمیت کلیه ملل در داخله مرزهای آنها محترم باشدوهر گونه مذاکرات پشت پرده میان دول بزرگ برای تعیین سرنوشت وسیاست ممالک دیگر ممنوع وموقوف گردد.

بعبارة اخری منشور سازمان ملل متحد دروسط قرن بیستم کلیه ملل عالم رابرای این دور یك میز گرد آورد که روش منفور قرن هیجدهم و نوزدهم را که باعث آن همه خونریزی و جنگ و جدال شد

بقیه درصفحه چهارم

دولت امریکا معتقداست چنانچه بمسئله نفت ایران رنك سیاسی داده نشود ودولت انگلیس حاضر شود فقط از جنبه تجارتی قضیه را مورد مطالعه قراردهد باسانی ممکن است مشکل نفت ایران را ازپیش برداشت

دولت امریکاهم درتهیه فورمول عملی تری برای حل مسئله نفت مشغول مطالعه است

دولت انگلیس بمطبوعات لندن توصیه کرده کاری نکنند که درراه حل مسئله نفت مشکلی ایجاد نمایند

بهمین جهت ازچندروز قبل لحن مطبوعات انگلستان نسبت بخواسته های ملت ودولت ایران تغییر کرده است

فعالیت های اخیر افراد حزب توده ایران درلندن چگونه تعبیر میشود؟

اولیای دولت شوروی بادقت هرچه تمامتر مراقب اوضاع درهم وبرهم ایران هستند

جنبه تجارتی مسئله نفت

خبرنگار یونایتدپرس ازواشنگتن اطلاع میدهد یك مقام وابسته بکاخ سفید امریکا امروز گفت که اکنون مشاورین سیاسی واقتصادی دولت امریکا برای پیدا کردن یك فورمول عملی تر جهت حل مسئله نفت ایران مشغول مجاهدت می باشند.

دولت امریکا بمشاورین مزبور توصیه کرده است که فورمولهای خود را بیشتر روی اساس واصول تجارتی تهیه کنند وازدادن هرگونه رنك سیاسی بفورمولهای خود پرهیز کنند

مقامات رسمی امریکامعتقدند که مسئله نفت ایرانرا صرفا یك مسئله تجارتی بشمارمیرود که بمقتضیات زمان صورت سیاسی بدان داده شده ولی اکنون که ایران برمؤسسات نفت خود نظارت کامل دارد هرگونه راه حلی که برای

بقیه درصفحه سوم

ملاقات وزیرمختار رومانی باآیت الله کاشانی

ساعت هشت صبح امروز آقای «میکوترایان» وزیر مختار جدید رومانی درمنزل حضرت آیت الله کاشانی حضوریافت و ازایشان دیدن نموده و مذاکرات فیمابین مدت ۴۵ دقیقه بطول انجامید.

لایحه ثبت اراضی موات اطراف تهران

بموجب قانون اعطای اختیارات باقای دکتر محمد مصدق نخست وزیر این لایحه دیروز مورد تصویب ایشان قرار گرفته وبرای اجرا بوزارت دادگستری ابلاغ شده است:

ماده ۱) از این تاریخ قبول تقاضای ثبت نسبت به اراضی بایر و موات اطراف شهر تهران واقع در حدود ذیل از احدی پذیرفته نخواهد شد:

شرقا وجنوبا و غربا از اضلاع خارجی خیابانهای شهباز - شوش وسی متری نظامی تا شعاع شش کیلومتر و شمالا از ضلع خارجی خیابان شاه رضا در امتداد اضلاع شرقی وغربی تاشعاع ۱۸ کیلومتر

ماده ۲) وزارت دارائی مکلف است نسبت به اراضی فوق الذکر که خود را مالك وذیحق میداند اقدام بدرخواست ثبت نماید و بمصرف امور عام المنفعه رسانیده ویا بقطعات کوچك تقسیم و بمعرض فروش بگذارد.

ماده ۳) اشخاصی که نسبت باین قبیل اراضی ادعائی داشته باشند، پس ازثبوت درمحاکم وجهی را که دولت ازخریدار دریافت نموده باآنان خواهد پرداخت

دیشب درتهران خانه صلح راآتش زدندوبمرکز حزب سومکاحمله

بردند ودستجات مخالف مدتی زدوخورد و تیراندازی میکردند

درخیابان خانقاه مخالفین مشعل آتش وبمبهای آتش زابسوی یکدیگر پرتاب مینمودند

امروز صبح صاحبان مغازه های اسلامبول ولاله زار دکاکین خودرا بعنوان اعتراض بعدم امنیت تعطیل کردند

عبور از خیابانهای نادری واسلامبول ولاله زار ولاله زارنو بواسطه آلوده بودن فضا بگاز اشك آور مشکل بود وتانزدیك ظهرهرکس از این نقاط می گذشت چشمانش برازاشك میشد

بعداز ظهردیروز درسبزه میدان باچماق وسنك نزاع سختی بین مخالفین درگرفت وده ها نارنجك وبمب منفجرشد

ساعت هفت وچهل دقیقه دیشب عده ای بحزب سومکا حمله بردند ودرآنجاچندین بمب منفجرشد و مقداری گلوله شلیك گردید.

دراین دو عکس سردر حزب سومکا و افراد حزب که باساطور درمقابل درایستاده اند مشاهده میشود.

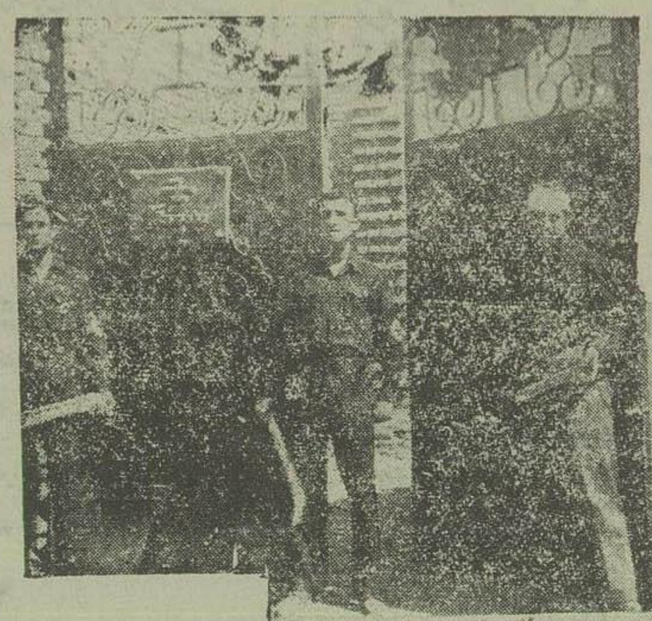

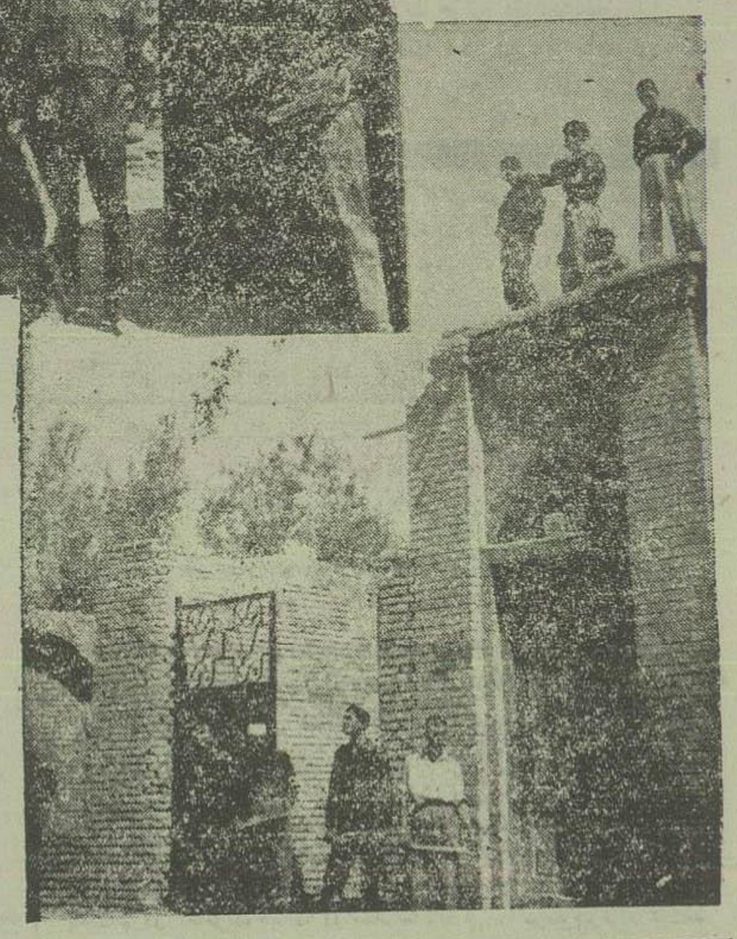

دیشب شهر تهران رام آنبود، خیابانهای مرکز شهری متشنج ودرهر گوشه ئی زدوخورد وهیاهو وجنجال خودنمائی میکرد. تصادمات بین دستجات مختلف العقیده خیلی شدیدتر و دامنه دارتر ازشبهای قبل شده بودوحتی آنقدر زدوخورد وهجوم و حمله وغارت توسعه یافت که بالاخره تیراندازی شروع شد و تعداد زیادی بمبهای محتوی گازاشك آور منفجر گردید و تا نیمه های شب مرکز پایتخت در تشنج و اضطراب وجنجال بود.

بقیه درصفحه پنجم

ریجوی برای آخرین مذاکرات نظامی بترکیه میرود

یك قسمت بزرك از ارتش ترکیه در مرزهای ایران و ترکیه تمرکز یافته اند

دفاع ازمرزهای ایران وترکیه یکی ازوظایف اساسی وعمده ارتش ترکیه شناخته شده است

آنکارا- خبرگزاری رویتر - بمقامات رسمی ترکیه اطلاع داده شد که ژنرال ریجوی روزپنجم ماه آینده وارد آنکارا خواهد شد تابا مقامات دولت ترکیه درباره تکمیل برنامه همکاری نظامی ارتش ترکیه با ارتش های دیگر سازمان آتلانتیك مذاکره کند محافل رسمی آنکارا برای این مذاکرات اهمیت فراوان قائل هستند ومیگویند در این مذاکرات آخرین برنامه های همکاری عملی ارتش ترکیه باارتشهای دیگر سازمان آتلانتیك شمالی تهیه خواهد شد بطوری که اگر احیانا ارتش شوروی بطور غافلگیر وناگهانی دست بحمله بزند ارتش ترکیه قبلا وظیفه خود را بداند و نقاطی راکه باید دفاع کندبا جزئیات برنامه های عملیات تدافعی مشخص ومعلوم باشد یك قسمت ازوظایفی که بعهده

بقیه درصفحه سوم

معرفی معاون اقتصاد ملی

ساعت ده و نیم صبح امروز آقای دکتر اخوی وزیر اقتصاد ملی در کاخ سفید سعدآباد حضور اعلیحضرت همایونی شرفیابی حاصل کرد و آقای دکتر خسرو خسروانی را بمعاونت وزارت اقتصادملی معرفی نمود.

ازآیت الله کاشانی تقاضاشد از مسافرت حج صرفنظر نمایند

دیروز عده ای ازبازرگانان واصناف باچنداتوبوس بانجه محل اقامت ییلاقی حضرت آیت الله کاشانی رفتند و از ایشان درخواست نمودند نظر بحساسیت وضع عمومی کشور ازمسافرت بمکه معظمه خودداری نمایند ودراین تقاضای خوداصرار ورزیدند ولی آیت الله کاشانی درجواب اظهارداشته اند که دراین باره تصمیم قطعی گرفته اند ومقدمات مسافرت خودوهمراهان را برای ادای مراسم حج فراهم ساخته اند وصلاح دربن میدانند که باین مسافرت اقدام نمایند، زیرا درنظر است در اثنای این مسافرت برای اتحاد کشورهای مسلمان قدمهای موثر ومفید برداشته شودولذا نمیتوانند ازاین تصمیم منصرف شوندجماعت مزبور بشهربازنشتندولی امروزه ربازار گفته میشد که بازرگانان واصناف بازهم برای قبولاندن تقاضای خود اقدام خواهند نمودوامروز نیز دسته ای بدیدن آیت الله خواهندرفت.

کاردارسفارت شوروی نزد نخست وزیر

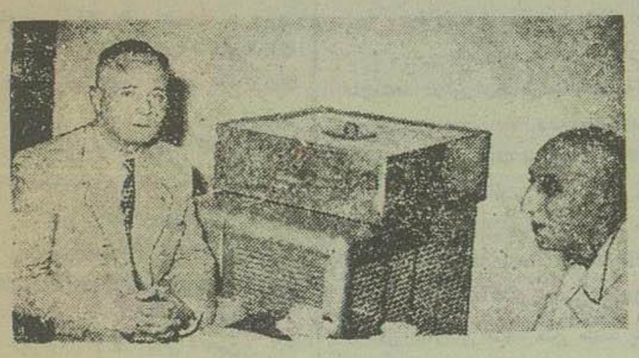

صبح امروز کاردار سفارت شوروی ازآقای نخست وزیر ملاقات کرد. ازقرار معلوم قسمتی ازمذاکرات مربوط بتذکاریه ای بوده است که اخیرا سفارت کبرای شوروی در باب حمله بقرائتخانه شوروی بوزارت امورخارجه فرستاده است.

امروز وزیر دربار از نخست وزیر ملاقات کرد

ساعت هفت صبح امروز آقای علاء وزیردربار از آقای نخست وزیر ملاقات کرد. مدت این ملاقات یکربع ساعت بودو بطوریکه اظهارشدمقصود از این ملاقات احوالپرسی ازآقای نخست وزیر بمناسبت کسالتی که عارض ایشان شده بوده است.

در تهران نو

دیشب جشنی مسرت انگیز برپا بود

پانزده نفر کارگر صاحب خانه شدند

عباس مسعودی گفت:

قدمی که اطلاعات برداشته باید عمومیت پیدا کند

باحسن نیت وعلاقمندی در شرایط ساده امتوان کارگران را ازمضیقه مسکن نجات داد

تهران نو، محله کوچك تازه ایست که در چهار کیلومتری تهران درکنار جاده اسفالت راه دماوند بوجود آمده واین محله روز بروز توسعه پیدامیکند زیرا درموقعیت خوبی قرار گرفته است.

درباغ مصفائی که باسلیقه آقای آشتیانی دراین محله تازه سازاحداث گردیده ودیشب بطرز زیبائی تزئین وبابرچم و رم های زیبای اطلاعات آرایش یافته بود جشنی برپا شده بود این جشن ازطرف ادارهٔ اطلاعات بمناسبت تقسیم خانه بین کارگران و افتتاح کوی کارمندان اطلاعات ترتیب داده شده بود.

ازساعت شش بعدازظهر مدعوین

بقیه درصفحه هفتم

آقای عباس مسعودی هنگام ایرادنطق

ایجاد سازمان دفاعی خاورمیانه

بامشکلات فراوانی مواجه شده است

آیا از ایران برای شرکت دراین سازمان دعوت بعمل خواهد آمد؟

اعراب حاضر نیستند بااسرائل همکاری کنند

والتروا کونرخبرنگار روزنامه نیویورك تایمزازواشنگتن گزارش میدهد که اخیرا دولتهای بریتانیا و امریکامجبورشده اند که ازایجادسازمان دفاعی محلی درخاور میانه صرفنظر کنند.

مقامات دودولت اظهارمیدارند که باعلم بوضع فعلی ازایجاد سازمان دفاعی محلی نتیجه ای عاید نخواهد شد بلکه باید سعی کرد که یك سازمان دفاعی دسته جمعی درخاورمیانه بوجود آورددر موردایجادچنین سازمانی دولت بریتانیامدعی است اگر چنانچه کشور های خاورمیانه ازاین سازمان دفاعی

بقیه درصفحه سوم

جمعیت شیروخورشید سرخ برای دومین بار

بعضویت هیئت اتحادیه مؤسسات صلیب سرخ انتخاب شد

در کنفرانس بین المللی مؤسسات صلیب سرخ که در مرداد ماه جاری در «تورنتو» واقع درکانادا تشکیل شده است جمعیت شیروخورشیدسرخ ایران باکثریت تام برای مدت دوسال دیگر بعضویت هیئت مدیره اتحادیه مؤسسات صلیب سرخ در شمار دوازده کشور دیگر انتخاب شده است.

این دومین بار است که جمعیت شیروخورشید سرخ براثر حسن شهرت بین المللی وایفای تعهدات ملی و بین المللی خویش حائز چنین مقام شامخی درمیان مؤسسات صلیب سرخ کشورهای جهان میشود.

طبق اساسنامه مؤسسات صلیب سرخ، امور اتحادیه صلیب احمر ها بوسیله هیئت مدیره مرکب ازنمایندگان دوازده صلیب سرخ اداره میشودوهر دوسال یکبار این هیئت مدیره تجدیدمیشود.

اولین بار در دوسال قبل درشورای حکام اتحادیه مؤسسات صلیب سرخ که در شهر «موناکو» تشکیل شده بود، جمعیت شیروخورشیدسرخ بعضویت هیئت مدیره اتحادیه انتخاب گشت واکنون در کنفرانس مشترك کمیته واتحادیه بین المللی صلیب احمرها که درتورنتو تشکیل شده است نیز برای مدت دو سال دیگر این مقام بین المللی خود را باکثریت کامل احراز نمود.

رئیس شهربانی ازاستعفای خود هنوز صرفنظر نکرده است

بقراریکه امروز خبرنگارما درکریدورهای شهربانی اطلاع بدست آورد آقای کاظم شیبانی رئیس شهربانی که دیروز استعفای خودرا باقای نخست وزیر تسلیم داشته بود، هنوزازتصمیم خویش منصرف نشده ولی بنابتوصیه نخست وزیر درشهربانی حضوریافته ومشغول کار می باشد.

گفته میشد که رئیس شهربانی تقاضای اختیارات بیشتری داشته ودر وضع حاضر، بدون داشتن این اختیارات تامین امنیت شهررا غیرممکن میداند.

تقی زاده در بیمارستان هامبورك بستری است

خبرنگارما اطلاع میدهد که آقای تقی زاده رئیس مجلس سنا که چندی قبل برای معالجه بکشور آلمان عزیمت کرده بود اکنون دریکی ازبیمارستانهای شهر هامبورك بستری میباشدوعمل جراحی مشارالیه انجام شده و پس از یك هفته توقف برای رفع نقاهت از بیمارستان خارج خواهدشد.

معاون سیاسی تبلیغات

آقای دکتر رحمت مصطفوی به سمت معاونت سیاسی اداره کل انتشارات و تبلیغات منصوب شده وازامروز مشغول کار گردید.

کمیسیون امنیت نزد نخست وزیر تشکیل شد

صبح امروز کمیسیون امنیت مرکب ازرئیس ستادارتش و سرتیپ ریاحی معاون وزارت جنك و آقایان سپهبد آق اولی و سپهبد بقدی در نزد نخست وزیر تشکیل شدومدتی راجع بامور انتظاماتی مذاکره میکردند.

پایگاههای انگلستان و امریکا در خاورمیانه تقویت میشود

احتمال میرود نیروهای جدیدی از ارتش انگلیس بخاورمیانه اعزام شوند

قاهره — خبرگزاری عرب — درتعقیب انتشار خبر مربوط به تعیین بندر «ازمیر» بعنوان مقر فرماندهی نیروهای حوزه‌شرقی مدیترانه اکنون معلوم شده‌است که‌دول غربی درصدد برآمده‌اند که چندفقره‌ازفرماندهیهای تابع نیزدر نقاط مختلف‌خاورمیانه تاسیس کنند.

درحال‌حاضر نیروهای انگلیس درمنطقه کانال سوئز ، جزیره قبرس عدن ، راس‌التنوره ، مسقط ، بحرین ، شارجه عراق ، هاشمی اردن ولیبی پایگاههائی دارند و نیروی دریائی امریکا در خاورمیانه نیز ازدهران بعنوان پایگاه ومقرفرماندهی‌استفاده میکند .

ولی اولیای نظامی امریکا و انگلیس درنظر دارد یکنوع‌هم‌آهنگی بین‌این‌پایگاههای پراکنده ایجاد کنند تادرموقع خطر آنها بتوانند بایك اشاره‌خودرا برای دفاع حاضرسازند.

گفته میشود چون نواحی کویت، بحرین، عراق وعربستان ازنقطه نظر داشتن‌منابع نفت‌نقاط حساس وخطرناك خاورمیانه می‌باشند پایگاههای انگلیس وامریکادراین مناطق بزودی بمیزان قابل‌توجهی تقویت خواهند شد مثلادرو هفته‌اخیر ۵۰ فروند هواپیمای جت بپایگاه هوائی انگلیس درجبانیه اعزام شده‌اند.

بعلاوه درحدود ۳۰۰ هواپیمای جت دیگردرقبرس کانال سوئز وعدن مستقرشده‌اندواکنون تعدادهواپیماهای انگلیس درخاورمیانه به ۲۵۰۰ فروند رسیده است.

نیروهای هوائی ترکیه ویونان نیزکه شامل بر ۴۰۰۰ هواپیمای باشند درموقع جنك بانیروی هوائی انگلیس وامریکا همکاری خواهند کرد.

امریکا درمراکش ۳۰۰۰ و در آلمان ۴۰۰۰ هواپیمای جنگی دارد که درموقع‌خطر بروسیه حمله‌ورخواهند شد .

راجع بتقویت نیروهای زمینی هنوز هیچگونه تصمیمی گرفته نشده‌ولی احتمال میرود که نیروهای انگلیس درخاورمیانه نیز بزودی تقویت شوند .

در آلمان ازمکی استقبال کم‌نظیری میشود- مسافرت مکی بالمان افکارعمومی را نسبت ایران تغییر داده است

فرانکفورت—آسوشیتدپرس—مسافرت اخیرآقای حسین مکی نماینده مجلس‌شورای‌ملی‌ایران‌وعضو کمیسیون‌نفت آنکشور بآلمان مزایای‌فراوانی نصیب ایران کرده است.

سخنرانیهای مکی درمحافل صنعتی مختلف و مصاحبه های او با خبرنگاران باعث‌شده که‌افکارعمومی‌درآلمان نسبت به‌ایران کاملا تغییر پیدا کند.

آلمانها اصولا ایران دوست می باشند ونسبت بمردم ایران ابراز همدردی میکنند وهمه‌جا ازمکی استقبال‌وپذیرائی گرمی بعمل‌می‌آید.

اخیرا آقای مکی طی‌مصاحبه مطبوعاتی اعلام کرد که شرکت‌ملی نفت‌ایران بکارشناسان‌آلمانی احتیاج دارد اکنون متجاوز ازچند صدنفر از متخصصین‌آلمانی‌خودرا بنمایندگی‌ایران درفرانکفورت معرفی کرده وتقاضای شغل درمؤسسات‌نفت ایران کرده‌اند قبلا‌نیزعده‌زیادی ازکارشناسان آلمانی کتبا ازسفارت ایران‌درفرانکفورت تقاضای‌کار کرده‌بودند ولی بامصاحبه و نطقهای اخیرآقای مکی توجه‌بیشتری بسوی ایران معطوف داشتند وهمگی حاضر شده اند برای خدمت درموسسات ملی‌نفت‌ایران انجام‌وظیفه کنند.

احتمال‌میرود دولت‌ایران‌بزودی ازوجود این‌کارشناسان برای بکار انداختن تاسیسات‌نفت استفاده کند.

ملك‌فاروق درارتش انگلستان درجه ژنرالی دارد

قاهره — جریدمصر مذاکره‌ای راکه در مجلس مبعوثان انگلستان درباره‌ملك‌فاروق ودرجه‌ژنرالی‌او درارتش انگلیس صورت گرفته‌است بشرح زیر نقل‌میکنند :

درجلسه‌اخیر مجلس مبعوثان انگلستان یکی ازنمایندگان ازدولت سئوال کرد چون‌ملك‌فاروق که درارتش انگلستان درجه‌ژنرالی‌دارد اکنون بیکاراست و فراغت دارد آیاممکن‌نیست اورا برای‌خدمت کردن درارتش ملی(کاردملی) انگلستان دعوت‌نمود ؟

سخنگوی دولت درحالی‌که عده‌ای ازنمایندگان وحضارازاین‌سئوال بخنده‌افتاده‌بودند، گفت :

این‌موضوع باید ازلحاظ قوانین مامورد مطالعه قرار گیرد ، ولی آنچه‌میتوانم بگویم این‌است که‌درجه‌ژنرالی‌را حکومت کارگری به‌ملك‌فاروق داده‌است نه‌حکومت محافظه‌کار واگرایرادی باین درجه‌دادن‌باشد بایداز حزب کارگر سئوال کرد .

معذالك‌من وعده میدهم که‌این‌موضوع ازلحاظ قانون اساسی‌وقوانین جاری کشورمورد مطالعه‌قرار گیرد.

مسابقه ازطرف سازمان ملل متحد

سازمان ملل‌متحدبرای‌سال جاری مقاله‌زیر را بمسابقه میگذارد:

«سازمان ملل‌متحد متعلق بمن و شما است»

شرایط شرکت‌دراین‌مسابقه ازاین‌قراراست :

۱— شرکت‌کنندگان باید بین ۲۰و۲۵ سال بوده و یا با جمعیت ایرانی طرفدارسازمان‌ملل‌متحد یا انجمنهای‌مشابه ویا اداره اطلاعات ملل متحد همکاری وتماس‌داشته باشند .

۲— مقاله‌مزبور بایددرحدود دوهزارکلمه‌وبزبان‌فارسی نوشته‌شود .

کلیه مقالات باید از این تاریخ‌تا مدت یك‌ماه بدفتر اداره‌اطلاعات ملل متحد درتهران تسلیم گردد .

جوائز :

مقالات‌وارده‌ازطرف‌هیئتی‌ازقضات‌مورد رسیدگی‌قرارخواهدگرفت .

نویسنده بهترین مقاله‌بزبان‌فارسی برای‌مدت‌یکهفته باداره‌اطلاعات ملل‌متحد درتهران‌جهت‌مطالعه درفعالیتهای‌سازمان ملل‌متحد دعوت‌خواهدشد خرج سفر وفوق‌العاده روزانه برای‌این‌مدت پرداخت میشود بنفردوم‌وسوم یك‌جلد از انتشارات سازمان اهداء میگردد .

از بین‌مقالاتی‌که بزبان‌فرانسه یا انگلیسی یا اسپانیولی‌نوشته شده و بسازمان ارسال میگردد یك‌مقاله انتخاب و بنویسنده آن‌برای دوهفته بخرج سازمان‌ملل متحد باداره اطلاعات ملل متحد در ژنو دعوت میشود .

داوطلبان بایدمقاله‌خودرا بیکی از۳ زبان‌فوق مرقوم وتا ۶شهریور برای ارسال بسازمان متحد ملل متحد بدفتر اداره اطلاعات ملل‌متحد در تهران تسلیم دارند .

آ—۶۵۴۲

در انجمن دانشوران

جلسه مشترك انجمن دانشوران وسندیکای مطبوعات از ساعت ۷ بعد ازظهر پنجشنبه فردا در محل کانون دانشوران پشت مسجد سپهسالار تشکیل میشود و آقای علی اصغر صدر حاج سید جوادی مشهودات اجتماعی‌خودرا درباره تاثیر نهضت ایران دردنیا بیان میکند.

ورود برای عموم آزاداست.

شب نشینی

شب‌نشینی‌ماهیانه مخصوص‌اعضای انجمن روابط فرهنگی ایران‌وشوروی ازساعت ۸ بعد از ظهر روز پنجشنبهٔ ۶ شهریور۳۱ در محل انجمن برگزار میشود.

اعضای انجمن میتوانند برای دریافت کارورودی قبلا بدفتر انجمن مراجعه نمایند.

باجاره داده میشود

یکدستگاه آپارتمان دارای۳اطاق وانبارو آشپزخانه و حمام وبرق‌واقع درخیابان فردوسی کوی اتابك‌طالبین بتلفون۳۶۳۱۸چاپخانه فردوسی‌مراجعه نمایند آ—۶۵۲۳ ۱—۳

دکتر معانی

بیماریهای داخلی (کبد - معده - روده) و امراض مقاربتی معالجه‌قطعی سوزاك‌کهنه - ورم پروستات-

مجاری ادرار— روماتیسم — سیاتیك— درد استخوان

معاینه ومعالجات‌با وسایل‌جدید طبی برق

خیابان فردوسی مقابل بانکملی مرکز

آ—۵۹۴۰ ۵—۰۰

Diabetylin

دیابطیلین - داروی ضدقند

ترکیبی‌است ازلوور دوبیر(ویتامین ب) تریپسین اکیتوسوفر. عمل‌مهم این‌داروعبارت‌است‌از، ازبین بردن مواد البومینوئیدقبل از هرنوع تجزیه وجذب که اساس بیماری قندراتشکیل میدهد. این دارو مدت چهل سال است که درکشور آلمان سابقه داشته ونتایج بسیارنیکو و مؤثری داده است.

دیابطیلین ساخت معروف‌ترین کارخانجات آلمان میباشد.

محل فروش داروخانه دکترقوامی خیابان سعدی وسایر داروخانه های شهر

آ—۶۵۲۹

((خودکشی یا زنم میشی؟!))

پرخیده- شهلا-تفکری - بهرامی مجید محسنی

در تماشاخانه تهران

شروع ساعت ۸ پایان‌نمایش ساعت۱۰

برنامه‌آینده ((همه درراه آزادی!))

زیرنظر گرمسیری گوشه‌ای از وقایع اخیرکشور تونس است.

آ—۶۳۶۶ ۵—۱۰

توديع و معذرت

نظر بپیش‌آمد مسافرت‌فوری باروپا متاسفانه مجالی برای عرض خداحافظی دست‌نداد باین‌مناسبت ازخویشاوندان، دوستان وذواتی که‌نسبت باینجانب مرحمت‌دارند معذرت‌خواسته‌وتودیع مینمایم سعادت‌وسلامتی همه‌را از خداوند متعال خواستار است . مهندس ابوالفضل نورافشار

آ—۶۵۲۷

توضیح و رفع اشتباه

شرحی درضمن‌اخبار روزنامه اطلاعات در روز ۲۸ر۵ر۳۱ انتشار یافته‌که از جمله دستگیر شدگان شخصی بنام احمد فتوره‌چی ذکر شده در صورتیکه اینجانب احمدفتوره‌چی فرزند حاجی شکرالله فتوره‌چی‌جزوهیچ حزب و دسته نبوده ونیستم واگر شخصی بنام احمد فتوره‌چی جزو دستگیر شدگان باشد ارتباطی بافامیل اینجانب نداشته وندارد.

آ—۶۵۳۲ احمد فتوره‌چی

انتقال مطب

مطب دکترآراسته «قاجار» ازخیابان‌سی‌متری بنشانی‌زیر انتقال‌یافت

خیابان امیریه روبروی مهدیه کوچه انشاء دکتر آراسته «قاجار» پذیرائی ۳ر۵ الی ۷ر۵ بعد ازظهر

آ—۶۴۲۷ ۲—۳

قبل ازشروع ساختمان

اگربشرکت آجرفشاری‌این خیابان بوذرجمهری سرای سعادت تلفن ۲۳۶۸۰ که‌بهترین آجرهمنی راازلحاظ رنگ ونوع وسایرمصالح ساختمانی تهیه میکند مراجعه نمائید بصرفه شما است .

آ—۶۵۳۹ ۱—۵

گروه فرهنگی آذر

آموزشگاه عظیمی سابق

شاه‌آباد اول کوچه سیدهاشم

کلاسهای سال‌آینده ازاول شهریور دائر میباشد

آ—۶۵۲۲

۲۳۳۹۸

شماره تلفن دکتراشرف الملوك‌مصاحب

جراح‌ومتخصص بیماریهای زنان‌میباشد

آ—۶۵۲۱ ۱—۳

نام نویسی

کلاس مخصوص خزائلی برای دوره اول متفرقه وپنجم علمی‌و ششم «ادبی طبیعی ریاضی» و ششم ابتدائی تا اول شهریور نام‌نویسی‌وازاول‌شهریور تدریس داشروع‌می‌نماید بانوان‌شعبه بانوان وآقایان بشعبه آقایان مراجعه فرمایند.

نشانی-شاه‌آباد کوچه‌ظهیر الاسلام

آ—۶۳۵۳ ۳—۳

ازعموم خویشاوندان ودوستان محترم که درمجلس ترحیم شادروان منصورفرخ این جانبان راسرفراز فرموده ویاتلگرافاو کتبا مصیبت وارده‌را تسلیت‌فرمودند نهایت تشکررامینمائیم ودرضمن اگربعلت تالم روحی تاخیر دربازدید ویاجواب گردید بدین‌وسیله معذرت‌میخواهیم .

گوهرتاج فرخ - عزت‌الملوك فرخ - مظفر فرخ - دکترمحسن فرخ

آ—۶۵۵۰

جمعیت عامیون ایران

باطلاع اعضای محترم میرساند چون حکومت نظامی الغاشده کمافی‌السابق مرتبا روزهای شنبه‌ساعت شش‌بعدازظهر جلسات عمومی جمعیت‌در محل‌باشگاه دائرخواهدبود

کمیته ایالتی تهران

آ—۶۵۷۴

قابل توجه پزشکان محترم

آزمایشگاه طوسی

باطلاع میرساندکه مدیر آزمایشگاه آقای‌دکتر وارتانی از مسافرت مراجعت‌نموده و کماکان درانجام مراجعات آماده است .

آ—۶۴۱۳ ۲—۲

تغییر نام خانوادگی

باطلاع دوستان محترم میرساند نام فامیل اینجانبان از ملائی بستوده تغییریافته است. ابراهیم‌ستوده—حسین ستوده— اسمعیل‌ستوده

آ—۶۳۲۹ ۳—۳

بنا واهش‌عده ای‌فقط این‌هفته

فیلم‌مجلل تمام‌رنگی ضیافت

دربوت کلاب

برای شمامجانا نمایش‌داده میشود

همه شب ازقایقرانی — اسب دوانی — چرخ وفلك

خیمه شب‌بازی عالی مجانی

دستگاه تیراندازی عکاسی که جدیداازاروپارسیده

از همه بهتر نغمه‌های دلپذیر خواننده محبوب

دوشیزه زرگری

وهزاران وسایل‌تفریح‌دیگر در بوت کلاب‌استفاده‌فرمائید

آ—۶۵۳۰ آگهی نوین

غوغا درعالم مطبوعات

گلیشه وگراورهای ساده ورنگی که درشرکت سهامی چاپ خیابان خیام زیرنظر متخصص خارجی تهیه وچاپ میشود تحول عظیمی درپیشرفت مطبوعات ایجاد کرده است مشترکانی که یکمرتبه برای ساخت گلیشه وگراورو چاپ باین شرکت مراجعه نمایند ادعای مارا تصدیق خواهند فرمود. تلفن ۳۲۰۶۹

آ—۴۹۷۸ ۷—۱۰

برای انجام فوری معاملات پولی باوثیقه‌ملکی خرید یافروش املاك اجاره‌خانه درشهر و شمیران رجوع فرمائید لاله زار تلفن ۳۹۷۸۴ بنگاه کوشان

آ—۶۴۱۹ ۲—۴

بدین وسیله درگذشت جوان ناکام آقای مرتضی زریور معاون اداره آموزش فنی وحرفه‌ای‌را باطلاع‌دوستان وآشنایان آنمرحوم‌میرساند مجلس ختم ازطرف وزارت فرهنك روز پنجشنبه ۳۰مردادماه ساعت۵تا۷ بعدازظهردرمسجدمجدمنعقدخواهدبود

آ—۶۵۷۳ وزیر فرهنك

این مصیبت‌را بعموم بازماندگان آنمرحوم تسلیت میدهیم

خانواده‌های‌عطارها—پورصالح —عابد —غنائیان— تبریزی —اشتری پایدار بانهایت تاسف‌درگذشت همسرآقای شیخ احمد عطار ها (کورس) راباطلاع‌دوستان‌وآشنایان میرسانند. مجلس‌ترحیم روز پنجشنبه ۳۰ر۵ر۳۱ ازساعت ۸صبح الی۱۱درمسجد حاجی‌سیدعزیزالله بازار چهار سوق بزرك ومجلس‌زنانه عصرجمعه ۳۱ر۵ر۳۱درمنزل شخصی‌خیابان‌ری‌بازارچه نایب‌السلطنه روبروی حمام قبله کوچه مشکوة برقرارخواهدبود

احمد عطارها- حاجی‌محمود عطارها - ابوالقاسم عطارها- باقرعابد-اسدالله‌پورصالح-حاجی‌عباسعلی‌پورصالح- عبدالله پور صالح- رمضان غنائیان - حسن تبریزی - حاجی‌محمد اشتری -ابراهیم پایدار

آ—۶۵۶۴

این مصیبت رابعموم بازماندگان‌آن مرحوم تسلیت‌میدهیم .

بمناسبت پایان یکمین سال درگذشت مرحوم مغفور حاج سیدحسن اردهالی‌مجلس‌یادبودی دربوم پنجشنبه ۳۰مردادفردا ازساعت ۴الی۶ونیم بعدازظهردر امامزاده عبدالله آرامگاه خانوادگی آنمرحوم‌برقرار خواهد بود لذا بدین وسیله باطلاع دوستان وآشنایان میرساند که‌درمجلس‌مزبور شرکت‌نموده‌وروح‌آن مرحوم را شادفرمائید.

آ—۶۵۴۶

سیدنظام‌الدین شبری- سیدجوادمجیدی

آگهی‌های تسلیت

فوت مرحوم حجة‌الاسلام حاج محمدحسن حجتی را بیازماندگان و دوستان آنمرحوم‌بخصوص آقایان روحانیون بهشهروآقای‌محمدحسین‌حجتی تسلیت‌میگویم

آ ۶۵۳۱ محمد علی اسدی

باکمال تاسف‌درگذشت‌شادروان سرهنك‌فتحعلی توپچی ثقفی‌رابعموم بازماندگان آنمرحوم‌خصوصا دوست‌عزیزم آقای‌دکترفضل‌الله معزی تسلیت عرض‌مینماید .

آ—۶۵۲۶ دزفول دکترحسین بصیریان

درگذشت سرهنك فتحعلی توپچی ثقفی‌را به بازماندگان آن‌مرحوم تسلیت عرض‌نموده وبعلت مسافرت ازشرفیابی معذرت‌میخواهم.

آ—۶۵۴۱ حسن ثقفی

شرکت نفت استاندارد با ایران قرارداد امضاء نکرده است

این شرکت بزودی تحت محاکمه قرار خواهد گرفت

نیویورک–آسوشیتدپرس– سخنگوی شرکت نفت استاندارد واکیوم (نیویورک) دیروز گفت شایعات مبنی براینکه این شرکت برای خرید نفت باشرکت ملی نفت ایران قراردادی منعقد ساخته صحت ندارد وتاکنون چنین اقدامی بعمل نیامده است.

سخنگوی شرکت نفت استاندارد که بزرگترین مؤسسه نفت دنیا بشمارمیرود سپس خاطرنشان ساخت که از بدو ملی‌شدن نفت دائما صحبت ازاین بوده که این مؤسسه برای خریدن نفت با ایران تماس میگیرد ولی باید گفت که این شرکت تاکنون چنین اقدامی بعمل نیاورده است ودرامر نفت ایران هیچگونه دخالتی نداشته.

درباره تصمیم اخیروزیردادگستری امریکا مبنی برمحاکمه تراستها ومؤسسات بزرگ نفتی سخنگوی مزبور گفت شرکت نفت استاندارد باوجودیکه یك شرکت بسیاربزرگی است که منافع زیادی در اکثر کشورهای جهان دارد معذلك هیچوقت درصددبرنیامده که درامر فروش نفت ازطرف دول وشرکت های کوچك مداخله کرده و محدودیتهائی قائل شود.

اولیای دولت شوروی بادقت هرچه تمامتر مراقب اوضاع درهم و برهم ایران هستند

بقیه از صفحه اول

بهم نزند.

این مسئله پیدامی‌شود باید جنبه‌وصورت تجارتی داشته باشد نه‌سیاسی.

نظر مشاورین سیاسی امریکا بر این‌است که‌باید ابتدامشکلات‌سیاسی را ازسرراه قضیه‌نفت ایران برطرف کرد وسپس بجوانب اقتصادی‌وتجارتی آن‌پرداخت.

تنها مشکلی که فعلا بین‌انگلیس وایران وجود دارد مشکل پرستیژ و حیثیت‌است واگر این مشکل برطرف شود فروش‌نفت‌وتعیین نرخ وخسارت وغیره کارساده‌ای‌خواهدبود که‌ازطرف متخصصین فن‌صورت‌خواهد گرفت.

درحال حاضرایران سعی داردبا دریافت مالیات بیشتر وسایر پروژه های مالی حقوق کارمندان وارتش‌را تامین کند.

بقرار اطلاع مشاورین اقتصادی‌و مالی نخست‌وزیرایران پیشنهاد کرده‌اند که ازکلیه اموال غیرمنقول دو درصد مالیات گرفته شود واموال غیرمنقول شامل املاك واراضی مزروعی وخانه خواهدبود.

درحال حاضر امریکا وانگلستان توجه‌خاصی باوضاع‌ایران‌مبذول‌میدارند باتقویت روزافزون حزب توده ووضع بحرانی فعلی درایران احتمال میرودودرآتیه نزدیکی تحولات وتغییرات مهمی درآنکشور روی دهد و بطور قطع‌این تغییرات‌بنفع انگلیس‌وامریکا تمام نخواهد شد.

وضع مخاطره‌آمیز

خبرنگارآسوشیتدپرس از لندن اطلاع میدهد گزارشی که از منابع مختلف وزارت امور خارجه انگلیس بدست‌آمده حاکی ازاین‌است که‌دولت انگلیس اکنون قسمت عمده‌کار هـای مربوطه‌را کنار گذاشته‌ومشغول‌رسیدگی بمسئله نفت ایران و فراهم آوردن زمینه روابط حسنه بادولت‌آقای‌دکتر مصدق می‌باشد.

سیاست‌امریکا اخیرا نه‌تنهاافکار مقامات‌انگلیس‌را نسبت‌بایران‌خوشبین ساخته بلکه آنهارا ازاتخاذرویه عدم اعتنا بوضع فعلی ایران که ممکن‌است درآتیه نزدیکی توام‌بامخاطرات‌فراوان باشد برحذرساخته است.

مقامات امریکا مقیم لندن دائما بااولیای دولت‌انگلیس درخصوص‌قضیه نفت‌ایران تماس میگیرند ودرتماسهای خود اوضاع وخیم ایران و خطر قیام کمونیستی را بآنها گوشزدمیکنند.

گزارشهای‌رسیده ازتهران‌حاکی است که دولت ایران نیزدائمامشغول مطالعه‌درباره مسئله نفت میباشدوآقای دکترمصدق نخست‌وزیر ایران شخصا باین مسئله رسیدگی‌میکند.

گزارشهای دیگر حاکیست که افراد حزب توده درچند شب اخیر اغتشاش‌فراوانی در تهران‌براه‌انداخته ومنظور وهدف اصلی آنها این است که فعالیت دولت آقای دکتر مصدق را که بموجب اختیاراتی که ازمجلسین گرفته بمرحله اجرادرخواهدآمدخنثی کنند.

رهبران حزب توده معتقدنداگر دکترمصدق دراجرای نه‌ماده‌اختیارات خود موفق شود کمونیزم در ایران شکست‌فاحشی خواهد خوردچون‌تمت همه برنامه های عمرانی و تولیداتی که در نه‌ماده اختیارات دولت ذکر شده بنفع طبقه ضعیف، کارگران و کشاورزان‌تمام خواهدشد.

حزب توده که مایل‌است اوضاع اقتصادی وداخلی ایران را در وضع خرابی ببیند تا بتواند باکمك‌اشخاص ناراضی زمام امورآنکشوررادردست گیرداکنون که‌بابرنامه اصلاحاتی‌دکتر مصدق مواجه‌شده شکست معنوی خود را پیش‌بینی میکند ولذا درصدد است که باتهدید واعتشاش امنیت‌داخلی را

توصیه مطبوعات انگلیس

خبرنگار روزنامه اخبارا لیوم‌از لندن گزارش میدهد که در لحن مطبوعات انگلیس نسبت بایران تغییر محسوسی‌مشاهده میشود.

مقالات جرائد انگلیسی که سابقا عموما حاکی از حمله بخواسته های ملت‌ودولت یران‌بودا کنون‌بمیزان‌قابل ملاحظه‌ئی ملایم شده‌وفقط‌چندروزنامه افراطی کم‌وبیش برویه سابق خود ادامه میدهند.

ظاهرا دولت انگلیس بروزنامه های‌اینکشور توصیه کرده‌است که‌چون فعالیتهای فعلی دولت امریکاو خود دولت ممکن‌است‌باب مذاکرات را با دولت‌ایران مفتوح‌سازد لذا روزنامه ها ازلحاظ وقت شناسی وحقیقت بینی تعصب‌ملی‌را کنار گذارده وبایران‌حمله نکنند.

مقالات جرائد انگلیس اکنون عموما مبتنی‌بر تفسیراوضاع ایران و کوشزد کردن خطر انقلاب کمونیزم به دولت محافظه‌کار میباشد.

بعضی‌ازروزنامه‌های بزرك‌وبانفوذ مانند تایمز، دیلی تلگراف و دیلی اکسپرس که ارگانهای‌رسمی دولت بشمارمیروند اخیراصحبت ازدوستی با ایران وتجدید مذاکرات با آندولت مینمایند و معتقدند که اصرار دولت انگلیس دائر بر اینکه آنقدر منتظر شودتا ایران‌بفقرو بیچارگی افتاده و بناچار شرایط انگلیس را قبول کند، عاقلانه نیست واکنون وضع ایران طوری‌است که یك‌اشتباه کوچك‌میتواند آنرا از روی نقشه جهان بردارد و بصورت‌یك کشوردست نشانده‌درآورد.

وزارت‌خارجه انگلیس نیز اکنون‌باین حقیقت پی‌برده وروی‌این اصل اخیرا از دادن‌هرگونه‌اطلاع واظهارنظردر باره یادداشت‌اخیر ایران خودداری کرد تاسوءتفاهمی درمطبوعات تولید نشود وآنها تصور نکنند که‌دولت‌مایل نیست بقضیه نفت رسیدگی کند.

پاتریك میتلاند از مشهورترین مفسرین‌سیاسی انگلستان که‌مقالات‌او معمولا درروزنامه با نفوذ اسکاتسمن منتشرمیکرددرشماره اخیرخود پس‌از اشاره بوضع ایران‌و خطر روی کار آمدن یك حکومت کمونیستی در این کشورمی نویسد:

اولیای شوروی اکنون جدا مراقب اوضاع ایران می باشندو هر تحول و تغییر کوچکی درایران‌مورد توجه‌آنها واقع‌میشود.

مقاصددولت‌شوروی‌نسبت بایران وسایر کشورهای اسلامی خاور میانه واضح ومسلم است.

دو عامل مهم باعث میگردد که دولت شوروی دراجرای مقاصد خود درخاور میانه مجاهدت کند.

اول‌اینکه اسلام اصولا باکمونیسم مخالف است وشوروی قصددارد بهر وسیله که‌ممکن است این دشمنی و مخالفت را رفع نماید.

دوم‌اینکه خاورمیانه‌دارای‌موقعیت سوق‌الجیشی مهمی است‌ونفت‌بیکران آن کمك‌فراوانی بشوروی‌خواهد کرد.

اخیراژنرالیسیم‌استالین‌طی‌مقاله‌ای که‌درمجله «کلکسیون سنوالات ملی» نوشته درباره ایران وخاورمیانه‌چنین می‌نویسد:

«ما مایل هستیم کشور های هندوستان، عربستان سعودی، مصر و مراکش وسایر مستعمرات رااز نفوذ خارجیها و یوغ برگی نجات دهیم.

بعقیده‌ماکشورهای مرزی‌شوروی نباید ازخاك‌روسیه‌شوروی‌مجزاباشند چون این‌عمل باعث‌میشود که‌امپریالیستها درکشورهای مزبور قدرتی پیدا کنند وبانیروی انقلابی‌شوروی‌مبارزه‌نمایند»

ازاین چند جمله‌چنین مستفاد می شود که‌منظور استالین ازکشور های مرزی عبارت از ترکیه، ایران و افغانستان می باشد که‌بعقیده‌او باید مانند سایر کشورهای‌اسلامی ازقبیل ترکستان شوروی‌تحت تسلط وتصرف مسکو باشندتاآمریکاوانگلستان‌نتوانند درآنجا نفوذ پیدا کنند.

نمونه‌های بارز دیگری دراسناد ومدارك‌تاریخ موجوداست که مقاصد شوروی رانسبت بایران بخوبی ثابت میکند. مثلا قبل ازجنك‌جهانی دوم دولت آلمان هیتلری‌شوروی‌راوادار کردکه بنفع کشورهای محور بانگلیس وامریکا اعلان جنك دهد.

مولوتف وزیر خارجه شوروی به‌فن‌ربن‌تروپ‌وزیرخارجه‌وقت‌آلمان تاکید کرده‌بود شوروی در صورتی حاضرخواهد شد باآلمان همکاری کند که‌کلیه نقاط‌جنوبی روسیه‌تا سواحل خلیج فارس منطقه‌نفوذ شوروی‌محسوب شود.

اکنون شوروی همین نقشه‌رادارد وسعی‌میکند باحزب منحله‌توده که‌یکی ازسازمانهای‌دست‌نشانده آن‌است‌زمام امور ایران رادر دست بگیرد.

ایسرائل و فرماندهی خاورمیانه

بیت‌المقدس– یونایتدپرس– بن گوریون نخست وزیر کشورایسرائل دیروز بمخبر خبرگزاری یونایتد پرس اظهارداشته وی‌بالحاق کشورایسرائل بتشکیلات‌فرماندهی‌خاورمیانه موافقت دارد وکشور ایسرائل آماده است با کلیه کشور هائی که حق حاکمیت ایسرائل‌را برسمیت‌میشناسندهمکاری‌بکند

ایجاد سازمان دفاعی خاورمیانه

بقیه ازصفحه اول

استقبال‌نکنند بایدبدون فوت وقت ازدولت‌هائی‌مانند‌استرالیا،زلاندجدید افریقای جنوبی وترکیه‌استفاده‌کرد.

مقامات‌انگلیسی مدعی‌هستند‌بمحض اینکه این سازمان مشغول‌فعالیت شود کشورهای‌عرب‌واسرائیل‌نیزخواه‌ناخواه دراین سازمان شرکت‌خواهندنمود.

دولت‌امریکانیزبنوبت خودمدعی است که این‌عمل هرچند عاقلانه است ولی متضمن‌سه مشکل‌مهم میباشدکه سرانجام ممکنست برنامه‌های سازمان مزبورراعقیم‌بگذارد.

این‌مشکلات عبارتنداز:

۱– سوءظن کشور های عرب نسبت بدول باختری.

۲ –تمایل به استفاده‌جوئی بعضی از این‌دول‌ازهرگونه‌موقعیت.

۳ –مسئله عضویت اعراب و اسرائیل.

تغییرات اخیر رژیم مصر بعقیده محافل‌رسمی‌امریکابنفع سازمان دفاعی خاورمیانه‌تمام‌خواهدشد.

در واشنگتن اظهارعقیده‌می شود که تمایل ژنرال‌نجیب دائر براصلاح وضع آرتش مصر و تقویت‌واحدهای آن باسلاح جدید اورامجبور خواهد ساخت که با دول غربی همکاری کند. چون مصر در بین کشور های عرب مقام رهبری‌دارد لذااگر عنانا در سازمان دفاعی خاور میانه شرکت کند احتمال میرودسایردول عرب نیز بدان‌تاسی کنند

درجریان مذاکرات‌مربوط‌بایجاد سازمان دفاعی خاور میانه از ایران‌و افغانستان وپاکستان نیز نام‌برده شده است ولی‌هنوزموقعیت ورویه‌ایندولت هانسبت بسازمان‌مزبور معلوم نیست‌و دول‌غربی‌درباره‌آن‌استفساری‌نکرده‌اند

ژنرال نجیب باقوه‌قهریه احزاب مصر را تصفیه میکند

قاهره – پیش بینی میشود حزب وفد فؤاد سراج‌الدین‌باشادبیر کل حزب ودست‌راست نحاس پاشا راکه‌در کابینه وفد وزارتخانه های دارائی و کشور رادردست ونفوذ او دردولت و حزب وفد عملا از کلیه افراد دیگر زیادتراست‌قربانی‌خود سازد وچون افکارعمومی ورهبران‌نهضت‌ارتش جدا خواهان تصفیه کامل و شدید همه احزاب خصوصا حزب وفد هستند و اخراج دوازده نفر از عناصر برجسته حزب وفدکه سه‌نفرآنها درکابینه اخیر نحاس پاشا مقام وزارت داشتند نتوانسته است افکار عمومی را اقناع نماید.

در محافل مطلع گفته می شوداظهارات صریح ژنرال نجیب که گفت ارتش بقوه قهریه احزاب را تصفیه خواهدکرد دلیل بر اقدامات موثری است که بزودی بدست ارتش‌درحزب‌وفدصورت‌خواهد گرفت.

علی ماهر نخست وزیرمصر نیز در این زمینه باژنرال نجیب همعقیده است و میگوید کشور مصر موقعی می تواند از نفوذ وعظمت‌حزب وفددر مبارزه باانگلستان و اخراج سر بازان انگلیسی ازکانال سوئزاستفاده کامل بنماید که حزب وفد از عناصرسودپرست که کلیه آنها ثروتمند وغالبادارای میلیونهاثروت هستند تصفیه‌شود.

از موقعی که‌معلوم شده است برادرفؤاد سراج‌الدین پاشادبیرکل‌حزب وفد دریك معامله قاچاق دوهزارتن برنج نه بنام ایتالیا صادر شده ولی بکشوراسرائیل فرستاده شده شرکت‌داشته افکارعمومی‌جدا برضداکثرسران حزب‌وفدمخصوصافؤادسراج‌الدین تهییج‌شده‌است.

همان روز بیست و ششم ژانویه که ماجراجویان شهر قاهره را آتش زدند فؤاد سراج‌الدین که‌هم وزیر کشور و هم وزیردارائی بوددریك محضراسناد رسمی مشغول اتمام یك معامله هشتاد هزار لیره ای بود و مزرعه‌ای راکه ببلغ هشتاد هزار لیره خریداری کرده بود سندش را تکمیل میکرد.

ثروت فؤادسراج‌الدین باندازه‌ای‌است که‌تنهایك‌مزرعه‌اش‌یك‌میلیون لیره‌ارزش‌دارد

چوئن‌لای نخست‌وزیر چین کمونیست

باویشینسکی وزیرامورخارجه شوروی ملاقات کرد

مسکو– چوئن لای نخست‌وزیر چین‌کمونیست ورئیس هیئت‌اعزامی چین کمونیست بشوروی باویشینسکی وزیر امور خارجه شوروی ملاقات کرد وکلیه جرائد مسکو خبرمربوط بملاقات ایشان‌را درج کردند.

ناظرین سیاسی در مسکو حدس میزنند که احتمال میرود استالین رهبر شوروی نیزدرکاخ کرملین چوئن لای‌را حضوربپذیرد وبااوراجع بامور مربوط بدوکشور شوروی وچین کمونیست‌مذاکره کند.

مقامات شوروی از چوئن لای واعضاء هیئت‌اعزامی‌چین کمونیست باگرمی پذیرائی میکنند وهنگام ورود آنها به‌مسکو نیزعده زیادی‌ازرجال شوروی وازجمله مولوتف میکویان وبولگانین از ایشان استقبال بعمل آوردند حتی دیپلماتهائیکه از مدتهای خیلی‌پیش در مسکواقامت‌داشته‌اند بیاد ندارند که مقامات شوروی تااین حداز هیئت های اعزامی خارجی تجلیل کرده‌باشند.

بهمین‌جهت‌پیش‌بینی‌میشود که‌اعزام‌هیئت‌مزبور بشوروی‌حائزاهمیت‌زیاد میباشد وبهمین‌جهت بعضی ازدیپلماتهای مقیم مسکو معتقدند که‌بعیدنیست درعرض دوسه‌روز آینده استالین چوئن‌لای را بحضور بپذیرد و شخصا درمذاکرات بین‌آنها ومقامات‌شوروی شرکت کند.

سی‌وچهارنفر از افسران ترکیه

بناپل وارد شدند

ناپل – سی‌وسه نفر ازافسران ترکیه بریاست ژنرال سوزی مانوچ به ناپل‌واردشدند تادرمدت‌سه‌روز اقامت‌خوددراین شهر که‌مرکزفرماندهی نیروی سازمان دفاعی اتلانتیك‌شمالی میباشد بافرماندهان این‌نیرو وازجمله دریاسالار رابرت کارنی فرمانده‌کل‌آن مذاکراتی بعمل‌آورند.

ازقرارمعلوم افسران‌مزبور بامقامات نظامی ایتالیا در ناپل ملاقات خواهندکرد.

ملکه‌مصر ازملك‌فاروق بدیوان‌لاهه

شکایت می کند

قاهره – جرایدمصر اطلاع می‌دهند ملکه فریده ملکه‌سابق مصر که‌ملك‌فاروق اورا طلاق داد درنظر دارد برای‌آنکه دختران خودرا از ملك فاروق پس‌بگیرد بدیوان داوری‌لاهه متوسل‌شود. ولی‌هنوز تصمیم‌او دراین‌زمینه قطعی نشده است.

ملکه فریده بوسیله جرایدمصر ازدولت وژنرال نجیب‌درخواست کرده‌است اقدامی بنمایند تا دختران او که با ملك فاروق رفته اند بمصر مراجعت کنندچون وضع‌اخلاقی‌اطرافیان ملك‌فاروق‌طوری است که اخلاق و روحیات‌دخترانش‌را ممکن‌است‌فاسد کند.

ریجوی برای آخرین مذاکرات نظامی ترکیه میرود

بقیه ازصفحه اول

ازتش‌ترکیه محول‌شده وآخرین طرح های عملیاتی‌آن درمذاکرات آینده ژنرال ریجوی تنظیم خواهد شد دفاع ازمرز میان ترکیه وایران میباشدکه یکی ازوظایف‌خطیر واساسی ارتش ترکیه‌خواهد بود.

زیرا عقیده کارشناسان نظامی‌این است که درصورت وقوع جنك ارتش شوروی سعی خواهدکرد از راه‌آذربایجان بترکیه حمله کند وارتش‌ترکیه را میان دودهانه گازانبر که یکدهانه آن از طرف دریای سیاه‌خواهد بود بفشارد.

درحال حاضریك قسمت بزرك‌از ارتش ترکیه در مناطق کوهستانی ترکیه مجاورمرزهای ایران کسترش یافته‌و در هر فصل مبادرت بتمرین های مختلف میکند تاواحدهائی که ماموردفاع ازاین منطقه‌هستند کاملا باوضع زمین‌آشنا باشند.

یك‌کار شناس‌نظامی ترکیه‌اظهار داشت ارتش ماباندازه‌ای‌مراقب‌دفاع ازاین مناطق ومرز میان ایران و ترکیه‌است که‌در صورت وقوع جنك شایدموقعی‌برسد که‌بیش ازسی لشکر ترك برای دفاع ازاین‌منطقه‌اختصاص داده‌شودولی‌فعلا تعیین‌تعدادلشکرهائی که‌برای‌دفاع‌ازاین‌مرزهااعزام میشوند معلوم نیست و این موضوع بسته به‌اوضاع همان‌روزی است که‌آتش‌جنك مشتعل شده‌باشد.

کودکستان و دبستان و دبیرستان ایران

دبیرستان ایران از روزشنبه اول‌شهریورماه همه روزه صبحهابرای نام‌نویسی بازاست ودارای تشکیلات زیرمیباشد:

۱– کلاسهای دبستان دخترانه
۲– کلاسهای دبستان پسرانه (هریك درعمارت جداگانه)
۳– دوره کامل دبیرستان‌دخترانه (رشته علمی)
٤– کلاسهای ششم طبیعی
٥– کودکستان کامل باکلیه وسائل

برای تعلیم و تربیت کودکان و دانش‌آموزان دبستان آموزگاران ومربیان استخدام شده‌اند.

برای تدریس درمتوسطه بخصوص کلاس‌های ششم طبیعی از بهترین اساتید فن ودبیران مجرب دعوت بعمل‌آمده است.

ماشین مدرسه برای ایاب وذهاب اطفال ودانش‌آموزان حاضراست دردبیرستان پانسیون تمام روزی نیز دایراست لازمست کلیه دانش آموزان سال‌گذشته برای نام‌نویسی ازاول شهریوراقدام‌نمایند درغیراینصورت‌مدرسه مسئول نگهداری محل برای‌هیچ دانش‌آموزی نخواهدبود **دبیرستان‌ایران**

آ–٦٣١٦ ٤–٧

آگهی مزایده

وزارت دارائی تعداد هزاروهفتصدوپنجاه صندوق تریاك محصول ایران‌جهت صدور بممالك‌اروپا وآمریکابشرایط اساسی‌زیربمزایده‌می گذارد:

۱– قیمت پیشنهادی بایدبدولارباشد.

۲– داو طلبان می توانند برای تمام یا قسمتی از این مقدار پیشنهاد دهند.

۳– میزان مرفین تریاك مورد معامله بر اساس یازده‌درصدخواهد بود چنانچه بر اثر تجزیه نهائی آزمایشگاه هاریسن سلف لندن از این میزان کم یازیادشود بهمان تناسب ازقیمت کم‌یاآن‌اضافه‌خواهدشد.

٤– هرصندوق حداقل حاوی٥ر٧٢ کیلوگرم (هفتاد و دو کیلو وپانصدگرم) تریاك‌خالص میباشد.

٥– داوطلب شرکت درمزایده بایستی در پیشنهاد خود متعهد شود درظرف مدت یکماه از تاریخ عقد قرارداد معامله پروانه ورودجنس‌مورد تقاضای خودرا بکشور مقصد که درحدود مقررات جاریه بین‌المللی (برای استحضار ازین مقررات ممکن است داوطلبان شرکت درمزایده همه روزه در ساعات اداری بینگاه صادرات تریاك– اداره فنی – مراجعه نمایند) صادر شده باشد بینگاه تسلیم نمایند درصورتیکه درمدت مزبور موفق‌بانجام این تعهد نشود علاوه براینکه سپرده نقدی موضوع ماده (٦) این آگهی بسود دولت ضبط‌خواهد شد مسئول پرداخت کلیه خسارات وارده بوزارت دارائی نیز خواهدبود.

٦– داوطلبان بایستی‌پنج‌درصد بهای پیشنهادی خودرابحساب۹۲۹ خزانه‌داریکل دربانك ملی ایران شعبه مرکزی بعنوان سپرده نقدی ریخته قبض‌سپرده راضمیمه پیشنهادخودنمایند.

تضمین بانکی‌واوراقی مشابه آن پذیرفته‌نخواهدشد و پیشنهادیکه فاقدقبض تودیع‌وجه نقدبشرح مذکورباشد ترتیب‌اثرداده نخواهدشدچنانچه برنده مزایده درظرف مدت‌ده‌روزازتاریخ اخطارکتبی‌وزارت دارائی‌حاضر بعقدقرارداد معامله نشودسپرده او بنفع دولت‌ضبط خواهدشد.

۷– پیشنهاددهندگان بایدبالاترین نرخی‌راکه حاضربخریداری‌هستند ضمن تعیین تعدادصندوقهای مورد تقاضای خودصریحاوبدون هیچگونه قید و شرطدرپیشنهادذکرنمایند.

۸– داوطلبان میتوانند تاساعت‌ده صبح روزشنبه ٥مهرماه ۱۳۳۱ پیشنهادخودرا درپاکت سربسته ومهرشده‌باقیداین جمله روی پاکت (راجع بمزایده ۱۷٥۰صندوق تریاك) بدفتروزارت دارائی تسلیم ورسید دریافت دارند پیشنهادهائیکه بعد ازساعت‌مزبوربرسد قرائت نخواهد شد وپیشنهاد دهنده حق‌اعتراض نخواهدداشت.

۹– پیشنهادهای واصله ساعت۱۱صبح همانروزشنبه ٥مهر ۱۳۳۱ دروزارت‌دارائی (کمیسیون تدارکات) باز وقرائت خواهدشد حضور پیشنهاد دهندگان یانمایندگان قانونی‌آنها بلامانع لکن بهیچوجه حق اضافه کردن برنرخ پیشنهادی درجلسه مزایده ندارند ومزایده حضوری هم مطلقا بعمل نخواهدآمد.

۱۰– وزارت دارائی دررد یاقبول یك یاکلیه پیشنهاد های واصله مختارخواهد بود وهزینه درج آگهی بعهده‌خریدار میباشد.

وزارت دارائی

آ– ٦٤٩٧ ۱–۳

صادر کنندگان کالا توجه فرمایند

شرکت نسبی الیاس عوبدیا وموشی‌دلال‌فرکه باسوابق سی‌ساله‌خود توانسته است حسن‌اطمینان عموم بازرگانان و صادرکنندگان‌را جلب‌نماید بشارت می‌دهد که با سریعترین وسیله و نازلترین قیمت کالای صادراتی بخصوص پوست وپشم‌را ازطریق بیروت بمقصد اروپا وامریکا یابالعکس حمل می نماید.

برای‌کسب هرگونه اطلاعات بشرکت نسبی الیاس عوبدیاوموشی دلال‌فرخیابان‌سعدی تلفن ۳٤٦٥۹ ویا:

ترانسپورت اکسپرس چهارراه اکباتان تلفن ۳۹۳۲۳

مراجعه فرمائید. آ–٦٥٢٤

همه‌چیزیك‌جا. یك‌جاهمه‌چیز!!

شرکت عجم کلیه مایحتاج کارمندان دولت اعم از خواربار وقماش لوازم منزل وغیره را باقساط سه‌ماهه بفروش میرساند ازفرصت استفاده فرمائیدنشانی: فروشگاه‌عجم بوذرجمهری گلوبندك سرای شاه تلفن۲۱۸٦٤

آ–٦٥۱۳ ۱–٥

قابل توجه آقایان‌پزشکان- داروسازان-دندان پزشکان و قابله‌ها

اوانسول(لیزول)ساخت‌کارخانه اوانس موجوداست

EVANSOL

ورمیفوژاسمیت ساخت انگلستان

مؤثرترین داروی ضد کرم معده‌میباشد

آ–۱۳۸۸ ۱–۳

رپورتاژ خبرنگار شهری ما

از هر دهان حرفی شنیدم

و از هر گوشه‌ای فکری گرفتم
از سناتورها کمتر از همه حرف شنیدم

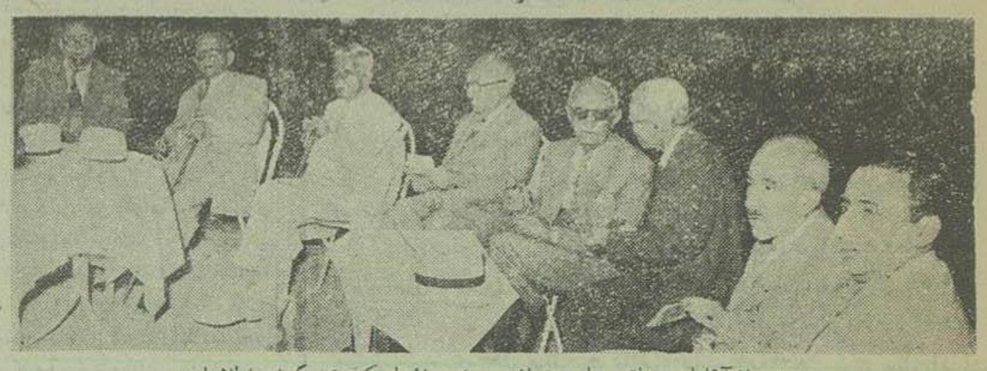

چندتن از آقایان سناتورها درضیافت دیشب افتتاح کوی کارگران اطلاعات

ازراست بچپ: آقایان نقوی – نظام‌مافی – دیوان‌بیگی – امیراعلم – دکترصدیق – حکیمی – هدایت – فروزانفر

دیشب درهمان ساعاتی که خیابان های تهران وضع آرامی نداشت و آتش ودود ازخانه صلح زبانه میکشید و تظاهرات شدیدی درخیابانها آسایش وآرامش مردم‌را مختل ساخته بود، درفاصله چهارپنج کیلومتری تهران دریك‌محیط صمیمیت وعلاقه، محیط آرام خالی‌ازهرشائبه جشنی بخاطر کارگران منعقدشده بود که بسیاری ازوجوه‌طبقات ومردم روشن‌فکر و دوستداران ادب وفرهنك درآنجا جمع بودند ومیگفتند وی خندیدند ودرباغ زیبای پراز گل وباصفائی که‌در نور الکتریك جلوه خاصی پیدا کرده بود قدم میزدند و بنوا های دلپذیری که از بلند گو ها خارج‌ودرباغ منعکس میشد گوش میدادند و انتظار آنرا میکشیدند که از این‌معما پرده برداشته شود و بدانند چگونه یك مؤسسه فرهنگی و مطبوعاتی‌موفق شده است برای کارگران خودخانه بسازد.

من برای‌تهیه‌واقعه‌دیشب(رپورتاژ) ناچار بودم خودرا درجمعیت بیاندازم واز هر دهان حرفی بشنوم و از هر دسته‌وطبقه‌عقیده‌ای بگیرم و بهمین‌منظور نوار سه‌رنك یاعلامت جشن‌اطلاعات‌را از سینه خود برداشتم تامرا نشناسندو هر کس‌عقیده‌و نظرخودرا بی‌ملاحظه و روده‌رباستی بگوید

از حاشیه خیابانی برحمت ازلای جمعیت گذشتم بسمتی که جمعی‌از سر دسته‌های اصناف وبازرگانان ایستاده بودند رفتم‌و کنارآنها ایستادم‌یکی از آنها برنامه جشن‌رامیخواند و برفقای خود توجه‌میداد که پس‌از خاتمه‌جشن باید روی‌این‌خط‌سیراز کوی کارمندان اطلاعات گذشت تا بخانه های‌ساخته شده کارگران رسید.

اینهم عکس کسانی است که صاحب‌خانه‌شده‌اند، اینهم عکس هائی ازمناظرخانه ها.

«راستی چه‌کار خوبی اطلاعات کرده وچه‌خدمتی بهتراز‌این که شخص بتواند کسی‌راصاحب‌خانه و آشیانه کند این‌اطلاعاتی‌ها روبهمرفته مردم‌خوبی هستند. سرشان‌را زیرانداخته نه بحرف کسی گوش‌میدهند و نه بکار کسی کار دارند. کارخودرا میکنند و انصافا خدمت‌هم‌میکنند»

سرم‌را بر گرداندم تا گوینده این حرفهارا بشناسم‌وتاثیرحرفهایش‌را در دیگران ببینم، مردی پنجاه شصت‌ساله را دیدم که ته‌ریش جو گندمی‌داشت و عینکی برچشم زده بود ودر کمال صفا برای رفقای خود حرف میزد وهمه تصدیق‌میکردند.

من خودرا کناری کشیدم تا یادم نرفته حرفهایش را یادداشت کنم و وقتی دوباره جلوآمدم جوانی را از بین آنها دیدم که رشته سخن‌را بدست گرفته ومیگفت دراین‌بازاربد و کسب و کارخراب واوضاع آشفته که هر کس کلاهش را محکم‌نگاه میدارد ومعلوم نیست کاروبارهاچه‌شود، یك کسی بیاید همت کند، خانه برای کارگرانش بسازد فوق‌العاده است، حالامن‌می‌فهمم چرا آن‌روز که باداره‌اطلاعات‌حمله کردند ومیخواستند آنجا را خراب کنند و کارگران بدفاع پرداختند برای‌چه‌بود آن‌فداکاری که چندنفرهم‌مجروح‌شدند و نگذاشتند اداره را غارت کنند بچه علت‌بود برای‌همین کارهاست که علاقه پیدا کرده‌اند.

•••

گروه فرهنگی‌ها هم دوروهم‌جمع بودند، دسته ازدبیران‌وآموزگاران و رؤسای مدارس گوشه‌ئی را انتخاب کرده بودند، خودی‌بکنارآنهاانداختم واز فاصلهٔ کمی بحرفشان گوش‌میدادم.

پس ازمدتی که ازمنظره‌باغ و هوای لطیف آنجا صحبت می کردند، یکی ازآنها که گویا آموزگار بود گفت اگر دولت در فکر راحتی‌خیال مابود بخوبی میتوانست ازهمین خانه های ارزان قیمت بسازد ومعلمین‌را از بلای کرایه نشینی‌خلاص کند، هی‌میگویند معلم مقام‌ومنزلت در جامعه‌دارد آخر معلمی که زندگی ندارد، خانه ندارد، آسایش خیال ندارد چگونه می تواند بتربیت‌اطفال بپردازد، ازیك معلم پریشان‌خیال چه انتظاری‌میتوان‌داشت ببینید یك‌مؤسسه مطبوعاتی که یکشاهی وصد دینار از مردم پول دری آورد وروی سعی و پشتکار خودش، اداره می شودچون باعضایش علاقمندی داردواز کارگرش کار خوب میخواهد آسایش آنهارا هم درنظر می گیرد اما دولت با اینهمه بودجه ومخارج گزاف و بیهوده اصلا دربن‌فکرها نیست آنوقت میگویند چرا وضع مدارس‌چنین است بخدا ماکه از روی ایمان واعتقاد خدمت‌می کنیم وباسیلی صورت‌خودرا سرخ نگاهداشته ایم و کوچکترین انحراف را بکار خود دراین وظیفه خطیری که برعهده داریم راه‌نداده‌ایم نمیتوانیم‌بآنهائی که بر خلاف وظیفه عمل می کنند و در واقع باطفال معصوم اذراه منحرف کردن آنها خیانت میکنند ایرادبگیریم، چرابرای اینکه اززندگیشان راضی نیستندتحت تاثیرمیروند.

یکنفروابسته بمطبوعات که گاهی روزنامه‌هم می‌نویسد درآن جمع گفت ای‌آقا بروخداپدرت رابیامرزد، هر کسی نقش خویشتن بیند در آب. حالاشماهم‌ازتماشای این‌جا هوس‌خانه بسرتان‌زده، برادر جان کجارا گرفته‌ای که‌هیچ‌درست نمیشود، حقوقتان راکه قرار بوداصلاح کنند کردندهمین‌چندرقاز اضافه راا گربدهند بروخدا راشکر کن خانه پیشکشت، کجادولت خانه بمعلم میدهد، حواست پرت است!

•••

برگشتم سری بجلوی درورودی بزنم، امینی‌شهردار رادیدم بادارودسته‌اش وارد جشن شد، جهانگیر آهی معاونش و بعدرؤسای برزن وادارات شهرداری پشت‌سرهم رسیدند.

شهردار کنونی همیشه‌متبسم‌است، شیفته‌کار و فعالیت و طرفدار آبادی و ساختمان‌شهراست. این‌چندروزی که سرکارآمده چیزی که بیش‌از همه ورد زبانش‌شده کارهای اصلاحی برای‌مردم جنوب شهر و بهبود وضع ساکنین محلات فقیرنشین است وهمینکه شنیده است اطلاعاتی هاهم برای کارگران خود خانه‌ساخته‌اند بادارو دسته‌اش بجشن اطلاعاتی‌ها آمده‌بود. ازاو نتوانستم چیزی بفهمم‌چون‌هرچه‌خواستم خودرا باونزدیك سازم وحرفی بشنوم ازاین‌شاخ بآن شاخ برید، بیکدسته تعارف میکرد واز آن دسته میگذشت بدسته دیگری میرسید وجواب‌تعارفات آنهارامیدادو بازجلو میرفت و بالاخره اورا درجمعیت گم کردم وچند دقیقه بعد اورا گرم‌صحبت باسرتیپ شیبانی‌رئیس کل شهربانی که‌همیشه درلباس سویل است دیدم وباین‌ترتیب نتوانستم از افکاراو ورفقای‌اداریش که نا گهان‌درجمعیت پخش‌شدندچیزی بدست آورم. بقیه‌دارد

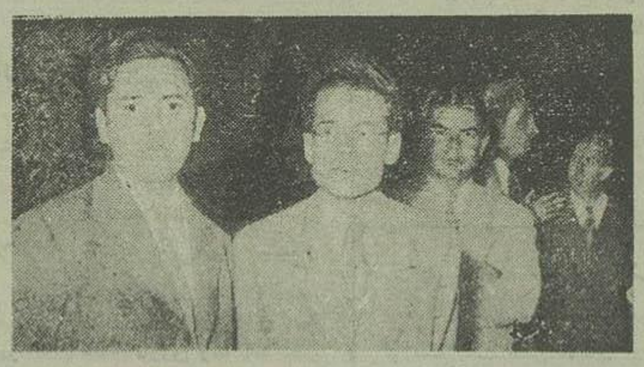

آقایان ملکوتی معاون نخست وزیر و امینی کفیل شهرداری تهران‌و چندتن از مدعوین دیگر

لایحه دفع آفات اجباری

ساعت هشت‌صبح امروز شورای عالی‌فنی کشاورزی باحضور آقای مهندس طالقانی وزیر کشاورزی و مهندس مصطفی زاهدی معاون آن وزارتخانه تشکیل شدولایحه دفع‌آفات اجباری مطرح گردید وبااصلاحاتی مورد تصویب شوری قرار گرفت و جهت تصویب بآقای نخست‌وزیر تسلیم گردید.

نثار تاج گل

امروز آقای‌وزیرمختار رومانی باتفاق آقای‌فتح‌الله‌مافی کارمندتشریفات وزارت‌امورخارجه‌ودبیروابسته‌سفارت درآزامگاه‌اعلیحضرت فقیدحضوریافته وتاج گلی نثار کردند.

روزشنبه‌رادیوسنندج‌افتتاح میشود

رادیو سنندج که از مدتی‌پیش شروع بکار کرده اروز شنبه رسما افتتاح میگردد و برنامه‌ای بعدازظهرها درحدود چهارساعت اجراخواهدکرد.

بدین ترتیب‌پخش‌برنامه بزبان کردی‌از روزشنبه ازرادیو تهران حذف‌میگردد.

شرکت در کنگره بین‌المللی باستانشناسی

آقای‌حبیب‌الله صمدی بازرس‌فنی اداره‌کل باستانشناسی‌ازطرف وزارت فرهنگ در چهارمین کنگره بین‌المللی علوم‌باستانشناسی‌مردم‌شناسی نژادشناسی که اول سپتامبر در وین (اطریش) تشکیل‌میابد شرکت‌خواهدکرد.

آقای صمدی قراراست راجع به عشایرایرانی‌سخنرانی‌توام‌باپروژکسیون در دوم‌سپتامبر درکنگره‌ایرادنماید

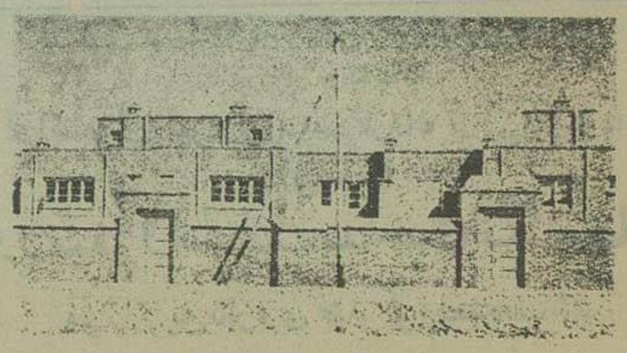

دورنمای‌یکی ازخانه‌های کارگران‌در تهران‌نو

نغمات ناساز

بقیه ازصفحه اول

بالمره بدوراندازدوازقرار ومداردو یاچنددولت نسبت بسیاست‌دولت‌دیگر بکلی جلوگیری نماید.

ولی اکنون با کمال تاسف اخباری بوسیله خبرگزاریهای‌خارجی میرسدمبنی براینکه بازهم میان دو مرکز بزرك سیاست جهانی که‌خود از اعضاء سازمان ملل متحد هستند مذاکراتی نسبت‌به نفت یاسیاست‌عمومی ایران صورت میگیرد وهریك آنچه بمصلحت خویش میدانند در این مذاکرات‌میگویند.

اگرچه نمیتوان برای‌این‌انتشارات خبرگزاریها‌اساس محکمی قائل‌شدولی چون این شایعات ممکن‌است رفته‌رفته ایجاد وضع خاصی کند یا عکس‌العمل ببخشد باید بگوئیم که ما جدا باین روش و عمل اعتراض داریم وعقیده‌داریم که هر نوع‌مذاکره راجع بامور ایران خواه‌مربوط بنفت‌ایران یا دفاع ایران یاسیاست‌عمومی ایران باشد باید با دولت ایران که مظهر حاکمیت ایران‌ومسئول سیاست‌ایران میباشد بعمل آید.

درماده‌اول منشورملل متحد در فهرست‌مرام ملل‌متحد صریحا «توسعه روابط‌دوستانه‌درمیان‌ملل که‌براحترام اصل‌تساوی‌حقوق‌ملت هاوحق آنان‌در تعیین‌آزادانه‌سرنوشت‌خودمبتنی باشد» قید شده‌ومابخاطر تامین‌همین اصل حق تعیین‌از ادامه‌سرنوشت‌خود بمنشورملل پیوستیم‌وحال گفته میشود که دودولت بزرك که خود را بانی و پیشقدم ایجاد سازمان ملل متحد میدانند راجع بسرنوشت ملت ایران درغیاب نماینده ملت ایران مذاکر میکنند یعنی منشورملل‌را نادیده گرفته وبروش مندرس وناپسندقرن نوزدهم درتنظیم امورسیاست جهانی رجعت کرده‌اند! وباز درماده۲ منشورملل متحد صریحا نوشته‌شده است که: «سازمان برروی اصل تساوی حق حاکمیت تمام‌اعضای خودمبتنی‌می‌باشد» اگر این‌طوراست، وبایدهم این‌طورباشد، چگونه‌دوعضو سازمان ملل‌متحدبخود اجازه میدهند که‌راجع باموری که مربوط بحاکمیت یکی‌دیگر ازاعضاء سازمان ملل‌است بایکدیگر مذاکره و مشاوره کنند؟. بطور کلی بایداین نکته‌را متذکرشویم که‌علت اصلی یك‌سلسله پیش‌آمدهای خونین درقرن نوزدهم وبیستم این‌بود که‌پاره‌ای دول‌بزرك درسیاست‌عمومی روشی پیش‌میگرفتند که‌اسباب سوءظن ملل‌دیگرمیشد ولی‌سوء ظن‌ها بتدریج برنجش و کینه تبدیل میگردید وآن رنجشها وکینه‌ها بود که بکرات عالم بشریت‌را دوچارپیش‌آمدهای هولناك ساخت.

حال‌هم ازروی احساسات ملی وعواطف‌صلح‌طلبی است که‌بدول‌بزرك تذکرمیدهیم ازاقداماتی که‌تولید سوء ظن‌درمیان‌ملل‌ودول بکندسخت‌بپرهیزند وهر مطلب وموضوعی راکه لازم بمذاکره میدانند باهمان ملت ودولتی که موضوع مربوط باوست بمیان بگذارند تادیگر پیش‌آمدهای گذشته تکرارنشود وعموم ملل‌عالم بتوانند باراحتی‌خیال‌آزادانه‌وفارغ‌ازهرگونه دغدغه‌خاطروسایل‌آسایش‌ورفاه‌خودرا فراهم نمایند.

مقدمه لایحه‌قانون مالیات‌بردارائی

غیرمنقول که‌ازطرف‌شورای‌عالی اقتصادی باقای‌نخست وزیر پیشنهادشده‌است

طرح پیشنهادی شورای عالی اقتصادی درخصوص‌قانون مالیات بر دارائی غیرمنقول باقای‌نخست وزیر که‌متن آن درشماره دیروزمنتشر شد، مقدمه‌ای بشرح زیرداشت که‌درحقیقت دلائل تدوین آن‌بود:

جناب آقای نخست‌وزیر

طرح مالیات بردارائی غیرمنقول که برای اظهارنظر بشورای‌عالی اقتصادی احاله‌شده بود مورد شورقرارگرفت واصلاحاتی‌در آن‌بعمل‌آمد که درمتن‌ضمیمه‌ملاحظه‌میفرمایند.

ضمن تقدیم این‌طرح شورای‌عالی اقتصادی لازم میداند توجه عالی را بنکات ذیل جلب نماید که کسر بودجه دولت باتوجه کمکی که‌بایدبشرکت ملی نفت بشود سالیانه بیش از ۳۰،۰۰ میلیون ریال است وبطوری که مقامات مسئول وصلاحیت‌دار وزارت دارائی بر آورد نموده‌انددر صورتی که مالیات مورد بحث طبق طرح اولیه بنرخ سابق صدی۲ اخذشودمبلغی منتهی درحدود ۵۰۰ میلیون‌ریال پس از وضع هزینه وصول عاید دولت خواهد گردید که‌جبران کسر بودجه رانخواهدکرد برای‌آنکه ازاین‌ممر مبالغ بیشتری عاید دولت گردد ودرضمن‌رعایت اصل عدالت‌اجتماعی نیز شده و لااقل قدم کوچکی‌هم‌درراه‌تعدیل ثروت برداشته شده باشد شورای عالی اقتصادی نرخ مالیات را بر اساس تصاعدی‌قرارداده وبمنظورارفاق به‌طبقات ضعیف حداقلی‌برای بخشودگی نیز قائل گردید وچون‌قسمت مهمی از اموال غیر منقول‌ممیزی کامل نشده است باوضع فعلی دستگاه مالیاتهای مستقیم تشخیص صحیح ووصول این‌قبیل‌مالیاتها بسرعت‌انجام‌نخواهد گرفت مضافا بر این که این‌مالیات سابقه نداشته‌واجرای آن‌مواجه با اشکالات زیادی‌خواهد گردید.

همچنین کمی‌پول در بازارموجب‌خواهد شدکه بسیاری از مودیان نتوانند مبالغی بدهی خودرانقدا بپردازند وبانرخ تصاعدی این مشکل بمراتب بیشترخواهدشد ودرنتیجه دولت موفق بدریافت وجه نقد کافی نخواهد گردیدو مودیان‌مذکور ناچار خواهند شدقسمتی‌ازدارائی‌غیرمنقول‌و املاك خودرا در اختیار دولت‌قراردهندوتبدیل به‌وجه نقد بسهولت میسر نخواهد بود وچنانچه بانکها بخواهند تسهیلاتی برای این‌قبیل پرداخت ها نسبت بمودیان بوسیله اعطای‌اعتبارات‌اضافی‌یا نشر اسکناس‌قائل‌بشوند چون این‌تسهیلات درراه تولید نخواهدبودممکن است موجب تورم‌پول و افزایش قیمتها گردد

بنابرمقدمات بالاشورای‌عالی اقتصادی‌با تائیدلزوم اخذمالیات‌مورد بحث ازنظر افزایش در آمددولت ومخصوصا اجرای عدالت‌اجتماعی‌معتقد است که‌دریافت مالیات مذکور خواه بطریق نرخ ثابت‌یابراساس تصاعد احتیاجات فوری دولت‌را بپول رفع نخواهدکرد ولازم خواهد بود اقدام عاجل و اساسی دیگری بعمل آید و از ممر در آمد آن پول‌کافی تهیه شود تارفع‌مضیقه‌مالی دولت‌ممکن گردد.

شورای‌عالی اقتصادی

قراردادمعامله‌ذغال‌سنك با پاکستان

صبح امروز آقای اکرام ملك وابسته بازرگانی سفارت پاکستان درسازمان برنامه حضور یافت وآقای‌مهندس‌زنکنه‌مدیر عامل سازمان را ملاقات نمود.

ضمن‌این‌ملاقات مذاکراتی نسبت بتاریخ تحویل سی‌وپنج‌هزار تن ذغال که قرار است در سال جاری بپاکستان تحویل‌شودبعمل آمد و قرار شد آقای‌مهندس مرعشی‌مدیر عامل‌شرکت آب وبرق‌وذغال کرمان‌باوابسته بازرگانی پاکستان‌تماس گرفته وکلیه اطلاعات‌لازم رادر خصوص تحویل ذغال در اختیارایشان‌بگذارد.

این قرارداد برای‌مدت پنج سال خواهدبودکه هرساله‌چهل‌هزار تن‌از طریق خرمشهر بقیمت هرتن‌شش لیره وبیست هزارتن‌ازطریق‌زاهدان بقیمت هرتن هفت لیره که جمعا سیصد هزار تن بالغ بریکمیلیون‌ونهصدو سیصدهزار تن بالغ بر یك میلیون و نهصدهزار لیره میشود تحویل گردد.

ضمنا پانزده هزارتن نمبود ذغال‌امسال طبق قرار داد در سالهای آینده‌جبران‌خواهدشد

روغن نباتی کریسکو

برای سلامتی شماست

کریسکو

غذارا مطبوع میکند

هضم کریسکو آسان است

مرکز فروش

شرکت تعاونی مصرف ارتش

PGX-8

آ- ۴۷۰ ۸-۱۰

آگهی

برای تامین پرداخت آبونه تلفن از مشترکین محترم تقاضا میشود که درپایان هردوماه بیکی از کیشه های شرکت تلفن رجوع فرموده و حساب گذشته خودرا تصفیه و واریز نمایند چنانکه بفاصله ده روزبعد از انقضاء دوماه حساب گذشته تصفیه نگردد آن شماره قطع وتا مدت یکماه نیز در حال تعطیل بنام صاحب شماره حفظ میشود واگر دراین فرجه یك ماهه هم صاحب شماره بواریز حساب خود قیام واقدام نکردآن شماره بدیگری واگذار ودراینصورت حق شکایتی برای صاحب‌شماره‌باقی‌نخواهد ماندوتامین‌مجددشماره منوط‌به‌بکارافتادن دستگاههای‌بعدی‌است که بارعایت نوبت وحق‌تقدم داده‌خواهدشد.

امید است که کلیه مشترکین محترم بمضمون این آگهی توجه لازم مبذول فرموده.وشرکت‌را ازیادآوری مجددبی‌نیاز خواهندفرمود.

شرکت سهامی کل تلفن ایران

آ-۶۱۸۲ ۳-۳

آ-۶۲۵۷ ۳-۵

پزشکان محترم

ANURIL«SAUTER»

پارتی جدید آنوریل سوتر رسید

آنوریل معالج سریع رماتیسم-سیاتیك نقرس-تصلب شرائین-سنك کلیه-سنگهای صفراوی واورام مفاصل میباشد

آ-۱۰۸۳ ۲۳-۳۰

اپتوبرال Optobral

لوسیون برای شستشوی چشم

اپتوبرال لوسیونی است دافع اورام وکشنده باکتریها

آ-۶۱۵۲ ۴-۶

آگهی مناقصه حمل در حدودسی هزار تن چغندر کارخانه قند شازند

شرکت سهامی کارخانجات قندایران (سازمان برنامه) حمل درحدود سی‌هزارتن چغندر بکارخانه قند شازند راطبق شرایط و مشخصات مربوطه بمناقصه واگذار می نماید. داوطلبان میتوانند بامراجعه بدفتر شرکت‌واقع درخیابان ایرانشهر ویابدفتر کارخانه قندشازند شرایط مناقصه را دریافت دارند وپیشنهادات خودرا باتوجه کامل بمفادآن تاساعت‌ده‌صبح روز ۳۱/۶/۱۱ که موعد تشکیل جلسه مناقصه و افتتاح پیشنهادات است درمرکز بدفتر شرکت ودرمحل بدفترکارخانه نامبرده تسلیم نمایند شرکت درمناقصه‌بمنزله قبول کلیه شرایط مناقصه‌خواهد بود.

آ-۶۳۵۴ ۲-۳

دیشب در تهران خانه صلح را آتش زدند و بمرکز حزب سومکا حمله بردند

ودستجات مخالف مدتی زدوخورد و تیراندازی میکردند

بقیه ازصفحه اول

خبرنگارما جریان حوادث بعد از ظهر دیروز و دیشب وصبح امروز را که منجر بآتش زدن خانه صلح و حمله بمرکز حزب سومکا شده است بدین ترتیب گزارش میدهد :

انفجار بمبهای دستی

درشماره دیروز مشروح حوادثی که درخیابانهای اسلامبول ولاله‌زار و چهارراه مخبرالدوله گذشت بتفصیل چاپ شدولی زدوخورد بعدازظهر سبزه‌میدان بطور مختصر درج گردید.

بقرار اطلاع پس از آنکه دستجات مخالف وتظاهر کنندگان در خیابانها متفرق میشوند.

ساعتی بعد بین یکدسته که اونیفورم مخصوص بتن داشته ند ودسته مخالف زدوخورد درمیگیرد و دراثر انفجار چندنارنجك وبمب دستی که توسط زدوخورد کنندگان پرتاب میشده دکاکین ودست فروشها مضطرب گردیده ودکانها رابی بندند. عده‌ای بخیال آنکه وقایع خونینی رخ داده وصدای انفجار مربوط بشلیك گلوله است فرار اختیار میکنند و تظاهر کنندگان نیز باچوب وچماق درحول و حوش میدان یکدیگر رامیزدندوعده‌ای مجروح وخون آلوده ازمعرکه بدررفته وبعضی نیز بوسیله مامورین پلیس به بیمارستان اعزام میشدند.

مدت نیم ساعت زدوخورد ادامه داشت وبالاخره پلیس سررسید و با انفجار گلوله‌های گازاشك آورمهاجمین رامتفرق کرد. شش نفر دراین واقعه دستگیر شدند.

همه گریه میکردند

ساعت هشت‌ونیم دیشب درخیابان اسلامبول چشمها گریان بود.

هر کس ازاین خیابان میگذشت بر سرعت گامهای خود میافزود ، دستمالی درمقابل صورت خود میگرفت و بالاخره بازحمت فراوان وبا چشم سرخ شده واشك آلود خودرابخیابان های دیگرمیرساند.

قبل ازاینکه اتوبوسها بچهارراه اسلامبول برسند ، شاگرد شوفر دررا می بست وفریاد میزد :

آقایان پنجره‌هارا ببندیدچشمهایتان خواهدسوخت.

وقتی دوسه‌سینما که‌درآن حدود واقع هستند تعطیل میشد تماشاچی‌ها دوان‌دوان ازخیابان دور میشدند زن ومرد یاعینك‌زده بودند یااینکه بشدت گریه‌میکردند.

خیابانهای لاله‌زار، اسلامبول و نادری ازیك مه غلیظ وسفیدرنگی پوشیده‌شده بود، همه جاساکت وخاموش بنظرمیرسید.

فقط درگوشه وکنارصدای گفتگو و بحث‌مردم وعابرین کنجکاو بگوش میخورد.

چه بود ؟

ساعت ۷ونیم قبل ازآنکه بمبهای محتوی گازاشك آور منفجر گردد، چند نفرازدست فروشهائی که‌اموالشان در چندشب اخیر بیغما رفته بود درخیابان اسلامبول جمع‌شده واعتراض میکردند وبعضی فریادمیزدند، مارا غارت کرده‌اند، ماهم غارت میکنیم.

مردم‌متدرجا اطراف این‌عده جمع‌میشدند وصاحبان مغازه‌ها که باین وقایع عادت کرده اندکم کم دکانهارا تعطیل کرده ودرانتظارایجاد حوادثی که‌مقدماتش بدین ترتیب شروع‌میشد ناظر صحنه شدند.

دراین هنگام از طرف خیابان نادری عده‌ای بطور دسته‌جمعی بطرف چهارراه اسلامبول هجوم آوردند، درمیان آنها چند نفر شعار میدادند وبقیه بافریاد «صحیح است» اظهاراتشان راتائید میکردند.

موقعی که این دسته بخیابان اسلامبول رسید، شعار دهندگان بنفع دست‌فروشها شروع بتبلیغ کردند وبا ایرادنطق بغارت اموال انها اعتراض نموده‌وفریادمیزدند: آزادی کسب از مردم سلب شده‌است.

چماقهای فرمز

چندلحظه‌ای آن‌جماعت بصورت دسته‌های چندنفری در گوشه وکنار اظهارنظرمی کردند که ناگهان یکعده صدنفری در حالیکه چوبهای قرمزی بدست داشتند ازخیابان شاه‌آبادوارد چهار راه مخبرالدوله شده و ازآنجا بسوی چهارراه لاله‌زار بحرکت درآمدند.

همه شعارمیدادند وعلیه مخالفین فریاد می کشیدندو باآمدن آنها دکانهائی هم که تك تك بازمانده بود بکلی تعطیل گردید.

درچهار راه مخبرالدوله جماعت مزبور یك کیوسك کتابفروشی راکه سرراهشان قرارداشت موردحمله قرار دادندوچوبهای آنراشکستند و کتابهایش رابیرون ریختند.

زد وخورد شروع شد

سر انجام قضیه معلوم بود ، افراد دودسته در خیابان اسلامبول که خالی ازعابر گردیده بود بهم برخورد کردند وپس از یك گفتگوی مختصرلفظی بجان هم افتادندونزاعی خونین ایجاد کردید.

در خیابان اسلامبول در طول یکصدمتر قریب سی دسته بایکدیگر کتك کاری می کردند.

چوبهای کلفت ومحکم ـ کمربند ـ سنك وپنجه بکس وحتی چاقو وکارد وشمشیر سلاحهائی بود که طرفین بوسیله آن‌زدوخورد میکردندویکدیگر را خونین‌میساختند.

هنوزپنجدقیقه از شروع نزاع نگذشته بود که چند کامیون پاسبان از طرف چهارراه اسلامبول بمحل‌حادثه رسید، پاسبانها برای جدا کردن منازعین و خاموش کردن غائله واردجمعیت‌شدند ولی درقدم‌اول‌معلوم‌شد که خود آنان نیز جز آنکه جراحت بردارند واز پای‌در ، یند ازمداخله حاصلی نخواهند برد .

نخستین‌صدای انفجار

یکربع بساعت‌هشت باقی مانده بود که ناگهان از دوطرف چهارراه لاله‌زار دوصدای انفجار شنیده شد و چنددقیقه بعد تظاهر کنندگان احساس نمودند که چشمهایشان میسوزد .

اما عابرینی که برای تماشا ایستاده بودند با مشاهده این وضع بتصوراینکه بسوی جمعیت تیراندازی میشود فرار کردند و ایجاد کنندگان حادثه نیزپس‌ازاندکی مقاومت وقتی که دیدند ازچشمهایشان بسختی اشك میآید وممکن‌است رفقای‌خودشان را عوضی‌مجروح کنند صحنه کارزارراترك کردند وباین‌ترتیب اولین زدوخورد خیابان اسلامبول‌خاتمه یافت.

دراین حادثه دوسه‌نفر روزنامه فروش که درکنار نرده های سفارت ترکیه مشغول فروش روزنامه بودند موردحمله‌قرار گرفتند . درچندنقطه دیگر نیز دستجات مخالف روزنامه های یکدیگر را پاره کردند وبالنتیجه پس‌از متفرق‌شدن نزاع کنندگان سطح خیابان اسلامبول‌مملو ازکاغذپاره‌بود.

پشت‌سفارت‌ترکیه

ساعت‌هشت بعداز ظهر یعنی یك ربع پس از وقایع چهارراه لاله زار دنباله زدوخوردبه‌پشت‌میله‌های‌سفارت ترکیه کشانده شد بدین‌معنی که‌عده‌ای در آنجا جمع‌شده ونطق می کردند مامورین چون‌اظهارات ناطقین‌رازننده تشخیص دادند برای متفرق کردن آنان شروع باقدام نمودند و چون احتمال زدوخورد می‌رفت چندین بمب محتوی گاز اشك آور درآن‌حدود منفجرشد ودرنتیجه چهارنفربنام‌محسن قربانی، خدابخش، اسکندانی ومجتبی قربانی‌مجروح کردیدند ویك‌گروهبان ارتش‌نیز بنام محمد علی مجروح شد واین اشخاص دراین حادثه دستگیر شدند:

عباسی ـ محمدحسین ـ محمدعباس اصغرصادق ـ ناصر نادر ـ احمد مصطفی عزیزعلی ـ شاهرخ محمود، رحیم‌حسن و عیسی علی.

درتعقیب تاکسی

یکربع بعدناگهان یك‌تاکسی در چهارراه لاله‌زار بنظر رسید که پرچم بزرگی دربالای‌آن نصب‌بود ازپنجره اتومبیل،شخصی سرش رابیرون‌آوردو باصدای بلند شروع بفریادزدن‌وشعار دادن کرد.

عده‌ای بدنبال تاکسی دویدندتا گوینده راپائین بکشند ولی‌اتومبیل بسرعت خودافزود وازآن نقطه دور گردید.

درنتیجه‌تعقیب تاکسی عده‌ای از دودسته مخالف‌از خیابان اسلامبول بطورانفرادی‌وپراکنده‌بابتدای‌خیابان لاله‌زارکه محیطش خالی‌ازگاز اشك آوربود آمدند و درآنجا هم یکبار دیگرزدوخورددر گرفت‌امامجدداپلیس مداخله کردودونارنجك‌محتوی گازنیز دراطراف جمعیت متلاشی‌نمود تااینکه نزاع کنندگان‌با چشمهای گریان‌متفرق شدند.

خانه‌صلح آتش گرفت

ساعت‌هشت‌و نیم‌ناگهان عده‌ای درمقابل خانه‌صلح واقع در خیابان فردوسی‌ومقابل‌بانك‌ملی اجتماع کردند وعلیه‌ساکنین آنجاتظاهر نمودند ویك ربع بعدیك‌دسته بیست نفری‌درمقابل خانه صلح ازاتومبیل‌پیاده‌شده وباچند پیت بنزین وارد کوچه شریك گردیدند .

چون‌دربسته بودچندنفر باطناب وقلاب‌از دیوار بالارفته ودر رابرای رفقای‌خودباز کردند وهنوزچنددقیقه‌از ورود آنان بخانه مزبور نگذشته بود که ناگهان شعله های آتش ازشیروانی بالازد .

همان عده مقدار زیادی عکس‌و روزنامه و کاغذ و یادداشت‌ازاطاقها بیرون آورده ودرمقابل درخانه صلح پاره‌پاره کردندو برای آنکه آتش‌همه‌جا رابسوزاندحلب‌های بنزین رابدرودیوار می‌پاشیدند.

یکساعت پس از وقوع حریق اتومبیلهای آتش‌نشانی سررسید.

اما عده‌ای جلوی مامورین را گرفته و تا نیمساعت مانع از اطفاء حریق شدندو بالاخره پلیس‌سررسید و باانفجاربمب اشك‌آورمماسات کنندگان رامتفرق نمود ومامورین آتش‌نشانی شروع بخاموش کردن حریق نمودند خسارت آتش‌سوزی‌زیاداست ودوخانه مجاورآن‌نیزخسارت‌دیده‌است .

حمله بحزب سومکا

درهمان حال که‌خانه صلح در آتش می‌سوخت ، یك‌کامیون حامل عده زیادی ازاعضای دستجات مخالف حزب سومکا بایك چیپ که محتوی مقداری پاره آجر بود بطرف‌خیابان خانقاه محل‌حزب سومکاحرکت کردند

وقتی بابتدای خیابان رسیدند دیده‌بانان سومکا برفقای‌خودخبردادند که مخالفین آمدند .

بلافاصله همه روی پشت بامها سنگر بستند وبمحض آمدن مخالفین زدوخوردی خونین در خیابان‌خانقاه در گرفت .

از داخل‌حزب مشعل‌های‌آتش و بمبهای محترقه بطرف کامیون‌سواران پرتاب‌میشدوازطرف آنها نیزپاره‌آجر بداخل حزب‌می‌انداختندوحتی بطوریکه گفته‌میشود چندین گلوله نیز از ناحیه طرفین بوسیله تفنك‌شکاری‌وپارابلوم شلیك گردیده‌وعده‌ای نیز بوسیله‌داس وتبرزخمی‌شده‌اند.

پس‌ازنیمساعت زدوخوردجیپی که حامل‌سنك‌و آجربودبدست‌افرادحزب سومکا افتاد ودامنه‌زد وخورد نیز تا حدود چهارراه‌سیدعلی وخیابان صفی علیشاه کشانده‌شد .

جیپ مزبور اکنون در حزب سومکاست واعضای‌حزب‌آنرا بعنوان غنیمت‌حفظ کرده‌اند .

امروزعده‌ای‌ازاعضای سومکا در حالیکه هر کدام‌یك‌ساطوروشمشیردردست داشتند درخیابان خانقاه درمقابل‌در حزب دیده‌میشدند وعده‌ای ازآنها نیز باچند تفنك بربالای پشت‌بام کشیك‌می دادند ، مقداری آجر نیزروی پشت بام‌بود گفته‌میشود که‌ساعت‌یازده‌دیشب‌نیز یك اتومبیل سواری در مقابل حزب مزبورشعار داده وباسنك آنرا خورد کرده‌اند .

دراثر این‌حمله قسمتی از دیوار حزب‌سومکا خراب شدمو آثار بمبهای محترقه نیزهنوزبدیواراست .

دربیمارستان سینا

دیروزعصردر بیمارستان‌سیناغوغائی برپا بود، هرلحظه یك‌تاکسی چندین مصدوم ومضروب رابا خود بداخل بیمارستان میبردومجروحین باطاق‌عمل حمل میشدند .

جسد مردی ۵۵ ساله را بیمارستان آوردندواظهار کردند درحدودخیابان فردوسی‌درگذشته است. هیچکس او را نمیشناخت وچون‌قسمتی ازصورتش نیزسوخته‌بود همه یقین داشتند که در جریان‌آتش‌سوزی در گذشته‌است. اما یکی ازپرستارها اورا شناخت وگفت این مشهدی قنبرآشپز است و پزشك قانونی نیزفوت وی‌را دراثر بیماری داخلی تشخیص داد.

تظاهر دربرابر شهربانی

ساعت۹دیشب‌عده‌ای درمقابل در شهربانی اجتماع کرده‌وعلیه پلیس‌شروع بتظاهرات نمودند. چندنفرعلیه رئیس شهربانی نطق کردندو بالاخره‌مامورین آنان‌را متفرق‌نموده وهشت‌نفررابدین

تیه درصفحه هشتم

کلیه جاده‌های درجه‌اول اسفالت خواهدشد

بین‌ازنا ـ اصفهان ـ کرمانشاه ـ تبریز دو جاده شوسه جدید احداث خواهدشد

دیروز اطلاع دادیم که وزارت‌راه طرحی تهیه نموده که درمدت ۵سال آینده خطوط عمده کشوررا که بپایتخت ومراکزاستانها متصل‌می‌شود اسفالت نماید .

امروز خبرنگار اداره برای کسب اطلاعات بیشتری بیك‌مقام‌عالیرتبه ومطلع وزارت‌راه‌مراجعه نمود مقام‌مزبور اظهارداشت :

لایحه‌ای که برای تصویب‌نزد آقای نخست‌وزیر فرستاده‌شد باستناد قانون اختیارات تنظیم شده‌است ودرمورد راه‌های جدیدالاحداث گفت :

چون موادنفتی شهرستانهای مرکزی فعلا بوسیله راه‌آهن تاقم‌حمل وازآنجا بشهرستانهای اصفهان وشیراز ونقاط‌تابعه فرستاده می‌شود درنظر گرفته‌ایم یك‌راه‌شوسه ازازنا به‌اصفهان احداث کنیم .

همچنین در نظر است محصولات نفتی کرمانشاهان از این‌پس به آذربایجان حمل نردد وبرای‌اینکار درپروژه تقدیمی جدیدپیش‌بینی شده که یك‌راه شوسه تازه‌که کوتاهترین راه خواهدبود بین کرمانشاه و تبریز احداث شود وایجاد این دوجاده بحمل‌سریع‌مواد نفتی کمك خواهد کرد و همچنین در مصارف حمل ونقل صرفه جوئی خواهد شد .

ضمنابرای برقراری ارتباط بیشتر وحمل تره‌بار برای شهر تهران که فعلا باوسائل کندرو وغیر موتوری انجام میگیرد، جاده جدیدی بین علیشاه‌عوض وشهریارساخته‌خواهدشد.

مقام مزبور اضافه کرد درنظر است دو جاده کرمانشاه ـ تبریز وازنا اصفهان اسفالت گرددوچون وزارت راه برای ساختمان راههای مزبور اعتبار موجودندارد ، پس از مذاکره با اداره اصل چهارترومن، اولیای اداره‌مزبورموافقت خود را برای ساختمان ودادن اعتبار اعلام‌داشته وبرای اسفالت آن دوجاده شرکت‌ملی نفت ایران قیرومواد مورد احتیاج‌اسفالت را در اختیاروزارت راه خواهدگذاشت وهمینکه طرح مزبور از طرف آقای نخست وزیر تصویب گردید و بوزارت‌راه ابلاغ‌شدوزارت‌راه‌شروع به‌انعقاد پیمان‌های پنجساله باشرکت‌های‌مقاطعه کار که برای‌اینکار صلاحیت مالی وفنی کافی‌داشته باشندخواهدنمود.

درزدوخوردامروز وزارت‌فرهنك

شش نفر مجروح شدند

امروزمثل سایرروزهای دو سه هفته‌اخیرداوطلبان امتحانات نهائی‌در صحن‌وزارت فرهنك پراکنده بودند درجلوی اطاقهای کمیسیونهای‌رسیدگی به نتیجه‌امتحانات، دسته‌های چندنفری تشکیل می‌دادند.

مقارن ساعت۹ صبح در خیابان ورودی وزارت فرهنك بین‌چند نفراز مجتمعین کاربزدوخورد کشید .

این زدوخورد چنددقیقه بطول انجامید ودرنتیجه۳ نفرمختصرجراحاتی برداشتند که برای پانسمان بخارج وزارت‌فرهنك‌فرستاده‌شدند.

دردنبال این‌زدوخورد محوطه وزارت فرهنك وضع عادی خود را ازدست‌دادودرهمین‌موقع بود که‌چندنفر ازاشخاصی که‌وابسته بدسته‌ها وحزب های مختلف بودند در میان دانش آموزان‌نمایان‌شدند.

مقارن ساعت‌ده بود که‌درسرسرای عمارت وزارتی بین‌دودسته از دانش آموزان زدوخورد دیگری بوقوع پیوست ودردست بیشترآنها چوبهائی بود که‌بوسیله آن‌بیکدیگر حمله میکردند.دراین‌زدوخورد چهارنفربشدت مجروح شدند که‌حال یکی از آنها بنام محیط که‌چند جراحت باکارد در پشت داشت‌وخیم‌تر از سایرین بود این اشخاص‌هم بوسیله خود دانش آموزان به‌بیمارستان‌حمل‌شدند.

پس از این زدوخورد هیئت ممتحنین که مشغول رسیدگی باوراق دانش‌آموزان بودند جلسه کمیسیون را ترك کردند ویکی‌از آنان اظهار داشت بااین‌وضع‌ممکن‌نیست باعتراضات دانش‌آموزان رسیدگی کرد واضافه نمود:رسیدگی‌هائی که‌تابحال انجام یافته مطابق‌رای شورایعالی فرهنك قانونی‌نیست زیرا شورایعالی‌فرهنك دررای خود تصریح کرده که در محیطی دوراز تشنج ومصون‌ازهرگونه اعمال‌نظررسیدگی‌شودوچنانچه‌این‌وضع ادامه‌پیدا کندرسیدگی باوراق‌دانش آموزان معوق‌خواهدماند و درنتیجه تجدیدبهای این‌امتحانات درامتحانات شهریورماه میتوانند شرکت‌نمایند.

سربازی خودکشی کرد

ساعت ۶ ونیم بعد ازظهر روز دوشنبه هنگامی که یکی از عابرین سه راه طرشت اززمینهای‌قصرالدشت که درآنحدود واقع است می گذشت مشاهده کردکه درکنار دیوارسرباز جوانی به‌پهلو خوابیده است عابر مزبور سربازراتکان داد ومتوجه شد که فوت کرده است.

بلافاصله‌جریان راباطلاع کلانتری رسانید وپزشك قانونی جسد رامعاینه کرده آنرا بسالن تشریح‌حمل‌نمود.

اجازه دفن بنام‌بوداغ‌علی‌حیدری ۲۳ ساله که در اثر مسمومیت فوت کرده است صادر شد و قضیه تحت تعقیب‌قرار گرفت.

ازقرار معلوم حیدری‌در گروهان مهندسی کاری کرده و اخیرا نیز از آنجا ماموریتی‌داشته ولی‌معلوم نیست چه‌علت‌انتحار کرده‌است.

وزیر خارجه امریکا برای حل مسئله نفت ایران بدولت انگلیس توصیه کرده‌است

امریکا حاضر است تحت‌شرایطی ۵تا ۱۰

میلیون دولار بایران کمك نماید

واشنگتن ـ آسوشیتد پرس ـ امروز در واشنگتن‌اعلام‌شدکه دولت امریکا بدولت‌انگلیس‌توصیه کرده‌است که برای‌جلوگیری‌ازیك کودتای‌احتمالی درایران‌دراجرای‌یك برنامه کمك‌فوری با امریکا همکاری کند .

بقرار اطلاع‌دین‌اچسن‌وزیرامور خارجه امریکا این‌تقاضارا ۱۰ روز قبل‌طی نامه‌ئی از انتونی ایدن وزیر امور خارجه‌انگلستان‌بعمل‌آورده‌است. گفته میشودکه مستر اچسن لزوم یك اقدام مشترك‌وسریع‌را برای‌جلوگیری از افتادن منابع بیکران‌نفت ایران بدست شورویها تاکید کرده است .

دیپلماتهای امریکائی که این‌خبر را در اختیارخبرنگاران گذاشتنداظهارداشتند که‌اولیای‌دولت انگلیس تقاضای‌اچسن را باسردی تلقی کرده‌اند ولی ظاهرا آنراکاملا ردنکرده‌اند .

دیپلماتهای مزبور خاطر نشان ساختند که مستراچسن به‌ایدن گفته که امریکا حاضراست تقریبا ۵ تا ۱۰ میلیون دلار بعنوان کمك‌فوری بایران بدهد. بشرط‌اینکه اولا ـ انگلستان بنوبت خود دو میلیون تن مواد نفتی تصفیه شده موجود درانبارهای بزرك آبادان واقع‌درنزدیکی‌خلیج‌فارس را خریداری کند . دولت ایران ازمحل فروش‌نفت مزبوربقیمت‌بازاربین‌المللی از۳۵ تا۴۰میلیون‌دلارعایدات‌خواهد داشت .

ثانیا ـ تمایل‌خود رانسبت‌بارجاع منازعه واختلاف طویل‌المدت خود با ایران برسر ملی کردن شرکت سابق نفت ایران وانگلیس بحکمیت اعلام کند .

دیپلماتهای‌مزبورسپس‌خاطرنشان‌ساختند که‌بی‌اعتنائی انگلستان نسبت بتقاضای امریکا بیشتر روی این نظراست که دولت‌انگلیس معتقداست که‌خریدن‌نفت ازایران ادعای‌قانونی انگلستان را دائر براینکه نفت مزبور بانگلستان تعلق‌دارد کان لم‌یکن خواهدساخت.

مقامات امریکائی‌معتقدند که‌اقدام آقای دکترمصدق دائربرارسال‌دعوت بخودی‌خود نشان میدهد که :وممکن است حاضرشود قبل‌ازاینکه ملت‌خود را ورشکست و در تسلط احتمالی کمونیست‌ها ببیند مسئله نفت‌راحل کند

دیروزشعبه مجمع‌مسلمانان مجاهد در کهریزك افتتاح شد

ازساعت‌پنج‌ونیم بعدازظهردیروز بمناسبت افتتاح شعبه مجمع مسلمانان مجاهد در کهریزك‌جشنی درخارج‌از محوطه‌کارخانه‌قند برپابود .

دراین‌جشن آقایان سیدشمس‌الدین قنات‌آبادی و نادعلی کریمی نمایندگان مجلس‌شورای‌ملی وسید مصطفی کاشانی ودکتر شروین ومولائی وخوشدل و کارکنان‌کارخانه‌قندکهریزك‌وکشاورزان واهالی شرکت‌داشتند.

درساعت۶ونیم‌دقیقه برنامه‌جشن‌آغازشد. نخست آقای جاریانی نماینده‌کارگران کارخانه قند کهریزك ومسئول شعبه مجمع مسلمانان مجاهد ازحضار اظهار تشکر نمود وازمساعدت های گذشته آقای‌مهندس‌معتمد مدیر کل‌کارخانجات قند وتشریك‌مساعی آقای حسن‌مژده بخش که از کارگردانان شعبه مجمع مسلمانان مجاهد میباشد تمجیدنمود ضمنا بقطعنامه ای‌هم که‌منظور نظرکارگران قندکهریزك بود اشاره کرد.

سپس آقای قنات آبادی پشت میکروفون قرارگرفت ودر اطراف دین‌مبین‌اسلام و چگونگی بوجود آمدن مجمع مسلمانان واتحاد و اتفاق ملت درراه مبارزه با استعمار بطورتفصیل بیاناتی‌ایرادنمود واضافه کرد که‌هر بیگانه‌ای بخواهد مارا تحت‌تسلط‌قرار دهد بااتحاد و یگانگی‌شماها بایدجدا مبارزه کنیم و بانها اجازه ندهیم‌که درخاك ما برای از بین‌بردن ملت ما نفوذی پیدا نمایند.

بعد پرده ازروی تابلوشعبه‌مجمع مسلمانان مجاهدکهریزك گرفتندو بدین ترتیب افتتاح این شعبه رسما اعلام گردید.

سپس‌آقای دکتر شروین نیز در باره‌اتحادواتفاق ووظیفه‌مجمع‌مسلمانان مجاهد نطق مشروحی ایراد نموده آنگاه‌آقای نادعلی کریمی نماینده مجلس شورایملی پشت میکروفون قرارگرفت وگفت‌که مجمع مسلمانان مجاهد بزرگترین افتخارش اینست که تحت رهبری عالی حضرت آیت الله کاشانی قرار دارد واضافه‌نمود که من ایشان را از۲۵ سال قبل که از عراق مراجعت کردند میشناسم‌ومیدانم که چقدر تاکنون این‌مرد روحانی علیه دولت‌بریطانیامبارزه‌کرده سپس ازموضوع مساعدتی که دولت نسبت بسهم کشاورز نموده بتفصیل‌سخن‌راند.

بعدآقای خوشدل شمری‌را که در اطراف شهامت وفداکاری استادخلیل طهماسبی سروده بودخواند.

جشن در ساعت۸ونیم بعدازظهر خاتمه‌یافت.

انتصابات در شهربانی

آقای سرهنك خلیل پوربریاست شهربانی گیلان‌منصوب شدو آقای سرهنك‌تقی فیلسوفی ازرشت بمرکز منتقل‌گردید .

آقای‌سروان حسین ورمزیاری‌به ریاست شهربانی نائین وآقای ستوان یکم هاشم کرانی بریاست کلانتری مستقل فسامنصوب‌شدند .

ورود

آقای دکتر علی‌نور هاشمی که مدت چهارسال‌درپاریس‌درقسمت‌تخصص امراض زنان وقابلگی مشغول تحصیل بودواردتهران شد.

ازروز اول شهریور

تعلیمات‌روستائی بوسیله رادیوآغازمیشود

دستگاههای پخش صوت در مراکز عمده روستائی نصب میگردد

ساعت۱۱صبح‌امروزیك‌جلسه‌مصباحه‌مطبوعاتی‌دراداره تبلیغات‌درباره اجرای تعلیمات روستائی بوسیله رادیوانجام گرفت.

آقای بشیرفرهمند سرپرست‌اداره کل‌انتشارات وتبلیغات پس‌ازبیان مقدمه ای اظهار داشت رادیو تهران در نظر دارد از روز اول شهریور ماه برنامه‌ای بمدت یکساعت ازساعت ۶ تاهفت بعدازظهر ازرادیو تهران (باستثنای روزهای تعطیل) اجرانماید.

این برنامه‌ها که باکمك وزارتخانه‌های کشاورزی و فرهنك تهیه خواهد شد شامل‌قسمت‌های بهداشتی وفرهنگی‌بوده وضمن‌آن کشاورزان‌با سیستم جدید وعملی کشاورزی آشنائی‌پیدامیکنند.

اجرای‌این برنامه‌ها البته باداشتن‌رادیو باطلاع‌همه کشاورزان‌و روستائیان نخواهد رسید ولی‌در نتیجه مذاکراتی که‌ازچندین‌ماه‌قبل بامقامات فرهنگی آمریکا وهمچنین اولیای امورصدای آمریکا بعمل‌آمده موافقت‌شدکه‌مقدار کافی گیرنده رادیو وبلندگو ودستگاه مولدبرق وباتری دراختیار اداره‌کل انتشارات وتبلیغات گذاشته شودتاطبق برنامه مشخص وصحیحی بین‌روستائیان کشور تقسیم‌شود.

تاکنون پانزده دستگاه از دستگاههای مزبور بتهران رسیده که پنج دستگاه آن باباطری وبقیه بوسیله دستگاه‌کوچك وساده مولد برق بامصرف کمی بنزین کارمیکند وارسال‌این‌نوع دستگاه ها بتدریج ادامه خواهد داشت ومتدرجا در اختیار دهکده‌ها وشهرستانهای کوچك که وسیله استفاده از رادیورا ندارند گذاشته خواهدشد و فعلا شش نقطه که عبارت است‌ازسنندج ـ خاش ـ حصیرآباد ـ جلفا ـ بندرپهلوی ـ گنبدقابوس در نظر گرفته‌شده. دستگاه های مزبور دارای یك موتور مولد برق بقدرت یك کیلووات ونیم‌خواهند بود که قادرندضمن‌تامین برق وسایل فنی در هر ده یاقصبه‌ئی تاسی‌لامپ روشنائی متوسط را نیز روشن نمایند و با هر دستگاه چندبلندگوی بسیارقوی نیزموجوداست که باکابل‌لاستیکی قادراست صدای رادیورا درتمام قصبه بخوبی منعکس‌نماید.

وسایل یدکی وآنتن ومیکروفون ودستگاه تقویت کننده جزو منضمات هردستگاه‌است.

درصورتیکه رادیو برنامه‌ئی نداشته باشد کدخدای ده برای اعلام دستورهای‌خود یااهالی برای‌اجرای‌مراسم جشن وایام‌سوگواری‌وروحانیون برای تعلیمات دینی ومذهبی درمواقع لزوم می توانندازآن استفاده کنند .

نظارت ونگهداری این دستگاهها بعهده نزدیکترین واحد سیار تعمیرات مکانیکی ارتش واگذار میشود وبرای‌این منظور موافقت اداره مهندسی ارتش‌جلب گردیده.

کارگران درمقابل منزل نخست‌وزیر اجتماع کردند

امروز ساعت ده‌صبح کلیه‌افراد خانواده پنجاه وشش‌نفر ازکارگران تسلیحات که مدت چهارماه ازکار اخراج شده وده‌روز دروزارت‌کار بتحصن اختیار کرده‌ودوروز اعتصاب‌غذا نموده بودند جلومنزل نخست‌وزیر اجتماع کردند .یك‌بعداز ظهر نیزکارگران تسلیحات‌برای‌ابرازهمدردی‌جلو وزارت کاررفته وتظاهراتی نمودند .بالاخره آقای‌دکتر عالمی وزیرکار نمایندگان کارگران متحصن‌را خواسته ویك حکم‌کتبی بآنان داد که‌تاچهارشنبه آینده اخراج‌شدگان بکاراولیه‌خود بگمارد فعلا بهرنفرچهارهزار ریال بابت حقوق اخراجی پرداخت‌میشود تابرای‌بقیه‌حقوق آنان‌نیز تصمیم‌لازم گرفته‌شود. کارگران تسلیحات‌پس‌ازاینکه‌شنیدندبوضع آنهارسیدگی‌شدازجلومنزل نخست‌وزیر متفرق‌شدند

مائوتسه تونك دچار بیماری‌سرطان شده‌است

هنك‌کنك ـ آسوشیتدپرس ـ بقراریکه منابع موثق اطلاع میدهند مائوتسه تونك رهبر چین‌کمونیست مدتی‌است که سخت بیمارو بستری‌میباشد.

اطباء کشور شوروی که مراقب وضع مزاجی مائو هستند معتقدند که‌او دیگر شفانخواهد یافت بخصوص اینکه سرطان درجهازتنفس‌وی‌ظاهر وعلاج این بیماری دشوار بنظرمیرسد.

منابع موثق خاطرنشان میسازندکه قبلا قرار بودکه مائو بریاست هیئت نمایندگان چین بمسکو عزیمت کند ولی بیماری او مانع ازاین کارشد پاره‌ای ازمنابع معتقدند که مائوتسه‌تونك اصولا مایل نبوده‌بمسکو ویرود و عمداخود رابستری کرده است.

بازهم پزشك ندارد

ساوه - چندی قبل آقای عزیز سلطانی پزشکیار برای مدت سه ماه موقتا بجای پزشك خرقان معین شده بود که سه ماه پیش مدت ماموریتش تمام شده و به مرکز مراجعت کرد اکنون سه ماه است ۱۲ هزار نفر جمعیت این بخش بدون پزشك و پزشکیار می باشند اهالی که بیشتر بتراخم و مالاریا و حصبه وامراض گوناگون مبتلا هستند از وزارت بهداری انتظار دارند هرچه زود تر یکنفر پزشك به خرقان اعزام دارند.

مقدار سهمیه قندوشکر کم است

جهرم - پس از چهارماه که اهالی از سهمیه قند و شکر محروم بودند اکنون دارائی برای هر نفر ٤٠٠ گرم قند وشکر تحویل عاملین نموده ودومقابل سهمیه قندوشکر شهر دارائی چند نفرعامل بی نام و نشان را معرفی کرده ومقدار زیادی قند وشکر بنام حومه تحویل آنها داده که در بازار آزاد بفروش میرسانند.

علاوه براینکه سهمیه قندو شکر قانونی اهالی جهرم بآنها نمیرسد ماهیانه مبلغ هنگفتی در نتیجه ورود قاچاق ضرر بخزانه دولت واردمیشود وبقرار اطلاع خود رئیس دارائی هم درین جریان وارداست.

کشاورزان بطرز استعمال کودشیمیائی آشنا میشوند

نهاوند - آقای باقرذکائی رئیس کشاورزی انواع کود های شیمیائی را برای ترقی محصولات طبق پیشنهادات قبلی اداره کشاورزی وارد نموده ومالکین را برای آشنائی بطرز استعمال کودهای شیمیائی دعوت نمودو آنان را بااجرای اصول جدید کشاورزی تشویق نموه باین وضع امیدمیرود که دروضع کشاورزی این شهرستان اصلاحات اساسی بشود.

راه وصول پست را تغیر بدهید

نهاوند - باوجود شکایتهائی که صورت گرفته نه تنها درتاخیر پست تاثیری نکرد بلکه برمدت تاخیر افزوده شده است بقسمی که وصول مطبوعات از تهران بنهاوند بیش از یك هفته طول میکشدوعلت این تعویق وصول پست ازراه ملایر به نهاوند است تاجائیکه میتوان گفت تعمدی در کار است بهرحال شایسته است وسیله ای فراهم شود تا باارسال پست نهاوند ازدورودو بروجرد علارفع تاخیر پست شده وآسایش عمومی فراهم گردد.

در آب انبار حمام خفه شد

شاهپور - عصر روز پنجشنبه ۱٦ مرداد جوانی ۲۲ ساله بنام علی فرزند زینال بهارسلماسی در آب انبار حمام خفه شد.

جنازه اش پس از ۲ ساعت ماندن درزیر آب بیرون آورده شده وپس از معاینه رئیس بهداری طبق اجازه رئیس دادگاه بخاك سپرده شد

دریافت حقوق هم مشکل عجیبی شده است

لاریجان - این بخش فاقد اداره دارائی است و کارمندان ادارات باید حقوق خودرا از دارائی دماوند دریافت دارند واین موضوع برای کارمندان جزء زیان بخش است، زیرا کارمندانی که دارای حقوقی جزئی بیش از هزار ریال نیستند باید نصف حقوق خودراخرج راه کرده خودرا بدماوند برسانند تازه اگر دارائی پول داشته باشد حقوق آنانرا پرداخت نماید درغیر اینصورت چندروزی هم بایددر دماوند بسر برند وقت برگشتن چیزی ازحقوقشان باقی نمیماند وهمین موضوع باعث میشود اغلب کارمندان بااینکه در نهایت تنگدستی بسر میبرند میترسند به دماوند رفته و حقوق خودرا دریافت دارند.

کارمندان این بخش انتظاردارند که اگرمیسر نیست اقدامی برای ایجاد شعبه دارائی شود اقلاهمه ماهه حقوق آنها بوسیله نماینده دارائی دماوند درخودلاریجان پرداخت شود که ازیك هزینه کمرشکن راحت شوند.

برای معالجه سرطفلی را داغ کرد که منجر بفوت اوشد

سوسنگرد - روز ۱۲ مرداد بانو غنیمه برای دریافت جواز دفن طفل ۱۳ ماهه خود به آقای دکتر گرملیزا پزشك سازمان شاهنشاهی مراجعه می نماید.

پزشك مزبور پس ازمعاینه جسدطفل تشخیص می دهد که مرك اوطبیعی نیست وچهار نقطه ازسر طفل را داغ نموده اند مراتب را بشهربانی گزارش میدهد درنتیجه تحقیقاتی که ازطرف اداره شهربانی بعمل میآید بانوغنیمه مادرطفل متوفی اقرارمیکند که طفلش مریض بوده و برای معالجه نزد آقای بدوی ماهی گیر میبرد وشخص معالج اظهارمیدارد سرطفل بادارد وبایستی داغ شود تابادش رفع گردد و ٤ نقطه از سرطفل می گناه را داغ می نماید که درنتیجه این عمل پس از چندساعت طفل فوت می کند.

مرتکب ازطرف اداره شهربانی دستگیر شده وتحت تعقیب قرار گرفته وجوازدفن طفل متوفی صادرشد.

هنوزشکر نداده اند

بهشهر - حتی برای یکبارهم که باشد ازطرف دارائی بمردم شکر دولتی داده نشده، درحالیکه رئیس دارائی اظهار میدارد هرماه ۳۰ تن شکر برای دارائی می آید علت عدم توزیع شکر بین اهالی معلوم نیست.

دوخیابان سنگفرش شد

بندرگز - تابحال دوخیابان اصلی ازطرف شهرداری سنگفرش شده واهالی ازینکه پس از سالیان دراز شهرداری دست باصلاحات عمومی شهر زده و گردوخاك خیابانهارا ازمیان برده خوشحال وراضی میباشند.

یك کودك نه ساله بقله دماوند صعود کرد

لاریجان - ازمدتی پیش همه روزه عده ای از کوه نوردان بقله دماوند صعود مینمایند منجمله روز ۱٦ مرداد عده ای مردو زن امریکائی باتفاق چند نفر کودك قصد صعوداز قله را داشتند دربین آنها کودکی تقریبا ۹ ساله باتفاق آقایان محمدعلی درزی وحسین یزدانی زودتر ازهمه خودرا بقله رساندند درحالیکه چند نفر نتوانستند بیش از ٥٠٠ متر پیش بروند تا کنون سابقه نداشته که کودکی ۹ ساله جز کودکان بومی بقله صعود نماید.

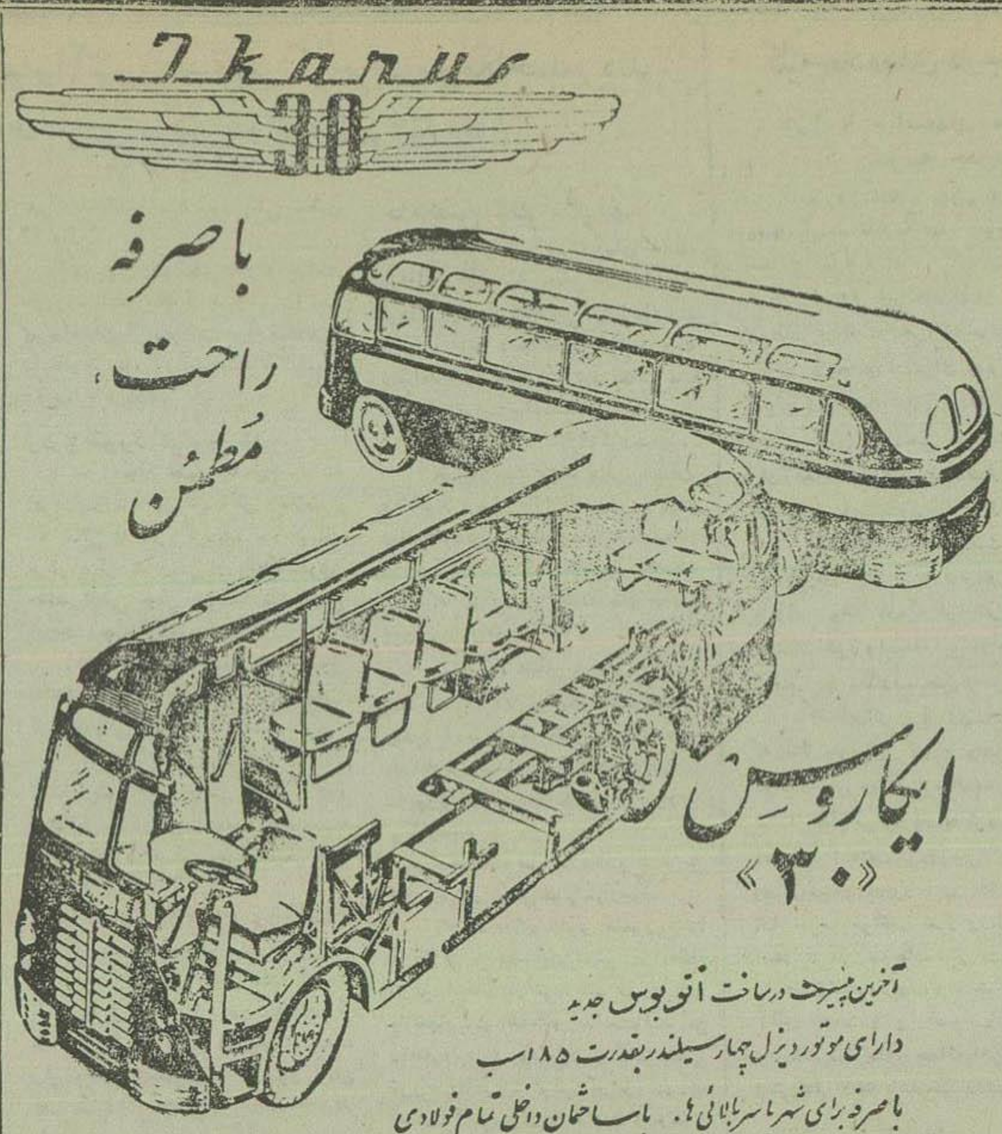

آخرین پیشرفت درساخت اتوبوس جدید
دارای موتور دیزل چهار سیلندر بقدرت ۸۵ اسب
باصرفه برای شهر یا سربالائی ها. باساختمان داخلی تمام فولادی
وترمزهای هیدرولیک برای حداکثر اطمینان دونوع اطاق مختلف
یکی برای شهر ودیگری برای مسافرتهای طولانی باطرح ونقشه متمایز وقسمت داخلی راحت
تقاضا برای نمایندگی پذیرفته میشود

MOGURT

کمپانی تجارتی هنگری برای وسائط نقلیه موتوری

BUDAPEST 62 P. O. B. 249 HONGRIE

آ-٦٥٠٠

آگهی رسمی

طبق نامه مورخه ۲۳ر٥ر۳۳۱ شرکت اوریانت کمپانی با مسئولیت محدود بپوست صورت جلسه مجمع عمومی مورخه ۲۲ر٥ر۳۱ آقای محمد صادق مهشید ازشرکت خارج وبجای ایشان آقای ایرج عطائی بشرکت وارد شده اند ونامبرده بسمت مدیر دیگر شرکت تعیین وانتخاب شده اند وهریك ازمدیران بتنهائی بامهر شرکت حق امضادارند ونیزسرمایه شرکت ازمبلغ ۱ میلیون ریال بمبلغ ۳۰۰ هزار ریال تقلیل یافته است

رئیس اداره ثبت شرکتها علی دانشور

آ-٦٤٩١

شاؤب

ساخت بزرگترین وقدیمترین کارخانه رادیوسازی آلمان با ۲٥ سال سابقه درخشان در ایران.

دارای موجهای کامل موج ۷٥ متر و موج کوتاه مخصوص

SCHAUB-RADIO

نمایندگی دیرین: بازرگانی داریوش نسرچی تهران خیابان شاه آباد ٥٣

آ-٦٤٥٨

درمان قطعی سوزاك

معالجه امراض مقاربتی خیابان شاهپور جنب سینما جهان دکتر جلال بهی زاد

آ-٦٠٩٣ ١٠-٥

قرص ورمیفور سلامت

یگانه علاج قطعی کرم بدون مسهل وپرهیز

آ-٥٢١٦ ١٠-٦

تصحیح

درآگهی شماره ٤٨٧٩ مربوط بابلاغ حکم غیابی دادگاه جنحه شعبه ۱٤ ویژه ارزسطر هشتم نام اویك اشتباها او، چاپ شده.

همچنین درآگهی شماره ٥٣٨٤ در سطر چهاردهم نام نینوس اشتباها نیموس بطبع رسیده بدینوسیله تصحیح میشود.

۳-۲

قرص سالژین
یا مسکن فوری برای دردهای سیدید

آ-٥٧٤٠ ١٠-٥

محصول دیگری ازکارخانه دارتا

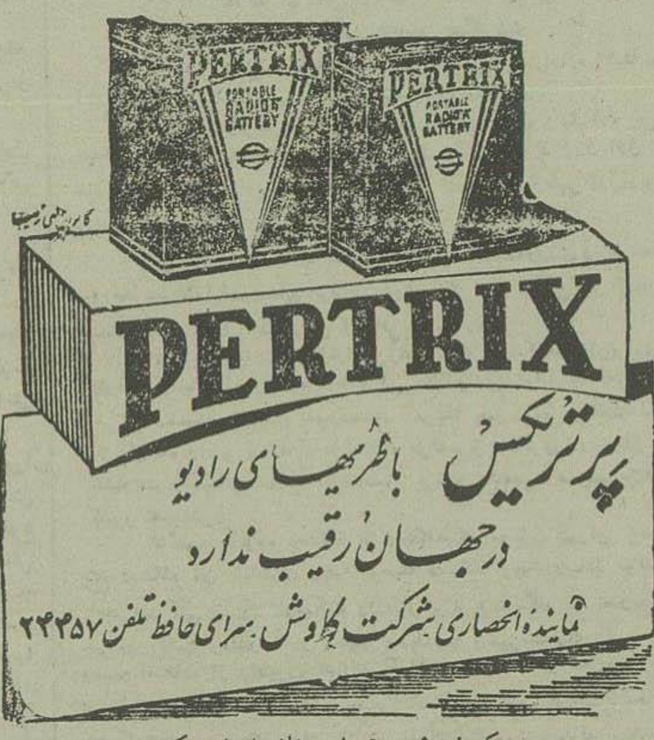

مرکز فروش - تهران مغازه ایران رکورد
خیابان فردوسی مقابل سفارت انگلیس
ازولایات بنماینده انحصاری شرکت سهامی بازرگانی کاوش
سرای حافظ تهران مراجعه فرمائید

آ-٦٤٩٩

آ-٦٥٠٤

با شهرت وتهیه ماشینهای برنجکوب کومی وناکانو ازفراوانی محصول امسال استفاده فرمائید

برنج کوب کومی — برنج سفید کن ناکانو

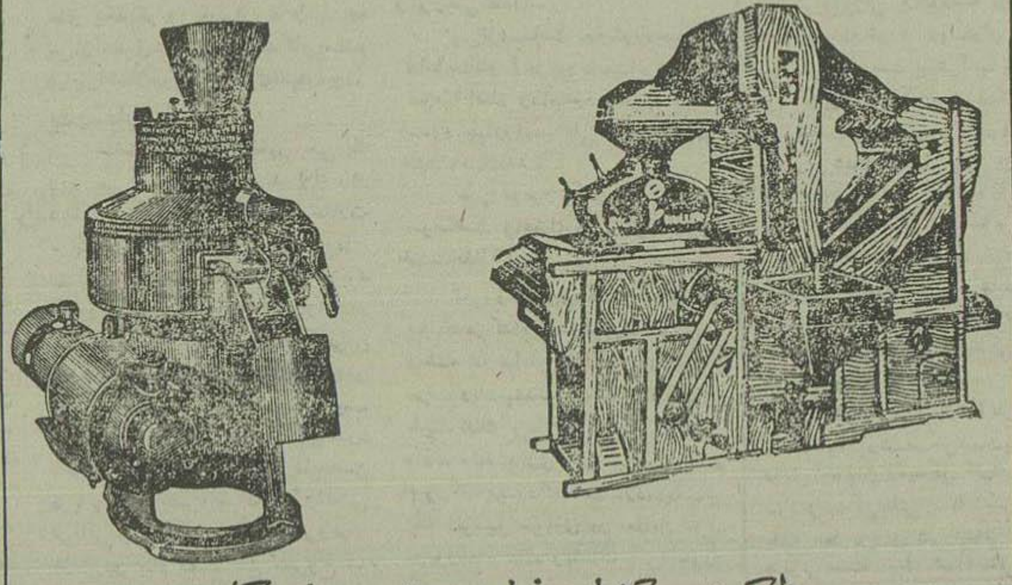

مالکین و کشاورزان محترم برنج کار

پارتی جدید ماشین های برنجکوب کومی وبرنج سفید کن ناکانو که انتظار آن را داشتید رسید کسانیکه پیش خرید نموده اند برای تحویل مراجعه فرمایند.

کومی و ناکانو - آزمایش خودرا درکلیه نقاط برنج خیزایران بخوبی داده و بین ماشین برنج کوب حائز رتبه اول شده است.

کومی و ناکانو - ثابت میکند که میزان محصولش چندین برابر سایردستگاههای برنجکوب است.

کومی و ناکانو - حتی صدی یك هم برنج را خورد نمیکند زیراپوست کن آن لاستیکی است.

کومی و ناکانو - شلتوك مرطوب را هم به آسانی پوست کنده و بدون خورده سفید میکند.

لوازم یدکی کومی وناکانو مخصوصا لاستیك پوست کن آن فراوان و باقیمت مناسبی در دسترس مشتریان محترم گذارده خواهد شد.

برای تحویل وتهیه بنماینده انحصاری - شرکت تهرانشهر محدود
خیابان سعدی تلفن ۳-۴۴٥۳ مراجعه فرمایند

آ-٦٤١٦ ۳-۱

آگهی

مجمع عمومی سالیانه شرکت سهامی ریسندگی وبافندگی پشمینه تبریز درتاریخ روز ٤شنبه ۱۲ شهریورماه سال ۱۳۳۱ ساعت ٤ بعدازظهر در مرکز شرکت واقعه درخیابان فردوسی تشکیل خواهدشد. ازعموم صاحبان سهام وباوکلای ایشان دعوت می شود که بارعایت ماده ۲۱ اساسنامه شرکت قبلا ورقه ورودیه اخذ ودرموعد مقرر حضور بهمرسانند.

دستور جلسه

۱ - شنیدن گزارش هیئت مدیره وبازرسان
۲ - تصویب ترازنامه شرکت
۳ - انتخاب ۳ نفر بازرس

هیئت مدیره شرکت سهامی پشمینه تبریز

آ-٦٥٠٦ ۲-۱

شامپوکرم دکتر زنفیرت، ساخت آلمان،

شامپوکرم دکتر زنفیرت تقویت کننده پیازمو. دافع شوره وهمچنین برای لطافت ونرمی موهای شما است.

شامپوکرم دکتر زنفیرت بوسیله بهترین شیمیست های آلمانی تهیه شده

مرکز فروش - داروئی اتفاق ناصرخسرو وکلیه داروخانه های معتبر تهران وشهرستانها

ا-٦١٣١ ٣٠-٥

درتهران نو

دیشب جشنی مسرت انگیز برپا بود
پانزده نفرکارگر صاحب خانه‌شدند

بقیه از صفحه اول

بتدریج دراین‌مجلس بدعوت آقای‌عباس مسعودی مدیرروزنامه اطلاعات‌حضور یافتند.

مقارن‌ساعت‌هفت بعدازظهر اجتماع کثیری درباغ مزبور مرکب ازطبقات مختلف،رجال،اعضای‌دولت،بازرگانان اصناف، رؤسای‌محلات شهر،روزنامه نگاران ، نویسندگان ، خبرنگاران ، مدیران مؤسسات ملی وچاپخانه ها بوجودآمد ومجلس مجللی تشکیل‌یافت وکارمندان وکارگران فنی اطلاعات که‌هریك‌نشان‌مخصوص جشن۲۸مرداد را برسینه خود داشتند بپذیرائی از مهمانان عزیزخود مشغول بودند.

درساعت‌هفت‌ونیم بعدازظهر ابتدا آقای عباس مسعودی گزارش دعوت‌و چگونگی تقسیم خانه‌های کارگری‌را باطلاع حضار رسانید و بعداز ایشان یکی ازقدیمی‌ترین‌وممترین کارمندان اطلاعات (آقای رادطاهری) شرحی ایرادنمود ودرپایان‌آقای محمودمعتمد بنام ساکنین تهران نو وازطرف‌هیئت مدیره شرکت وثوق ازاقدام اداره روزنامه اطلاعات‌درساختمان‌خانه برای کارمندان و کارگران و انعقاد چنین جلسه باشکوهی باین‌منظوراظهارقدردانی و تمجید نمود وضمنا ازتشریف‌فرمائی رجال ومحترمین وعموم طبقاتی که‌در مجلس شرکت کرده بودندتشکر نمود

سپس مدعوین بتدریج‌محل جشن رابرای تماشای پانزده دستگاه خانه ساخته‌شده کارگران ترك نمودند و بوسیله راهنمایان‌اطلاعات که باپرچم های ۳رنك درطول‌راه ایستاده بودند و بهدایت ستاره های‌الکتریکی که قدم بقدم در امتداد کوی کارمندان اطلاعات نصب‌شده بودبسوی‌خانه های کارگران رفتند و از نزدیك‌کارگرانی راکه‌جلوی‌خانه‌های‌خودآماده‌پذیرائی ازمدعوین بودندموردعطوفت‌ومهربانی قرار داده وخانه‌های‌آنهارا بازدیدو درجشن آنان شرکت کردند ،تمام بنای ۱۵ دستگاه بانوار الکتریك تزئین شده بود و باین ترتیب جشن اطلاعات تاساعت ۹ ونیم شب باشعف ومسرت‌خاص‌ادامه‌داشت.

اکنون بگونگی ساختمان خانه های کارگران که در نطق‌آقای‌عباس مسعودی گزارش داده‌شد باستحضار خوانندگان‌محترم‌میرسد

نطق مدیر اطلاعات

پس‌از ستایش خداوند یکتا که عنایت‌پروردگاری‌راشامل‌حال‌ماساخته وتوفیق خدمت‌ذیقیمتی را نصیب این بنده‌ساخته‌است‌لازم میدانم‌از الطاف بیکران‌واحساسات پاك‌وبی آلایشی که موجب تشریف فرمائی آقایان عظام باین مکان شده است صمیمانه تشکرکنم.

بدیهی‌است جزعلاقه وتوجه بیك مؤسسه‌فرهنگی و تشویق کارگران و کارمندان‌روزنامه اطلاعات و چاپخانه چیزدیگری نمیتواندسبب‌شود که‌آقایان محترم در این گرمای‌هوا ازراه دور رنج‌و زحمت فراوانی تحمل فرموده باین‌محل‌قدم‌رنجه فرمایندوسرافرازی‌و خوشوقتی‌مارا فراهم‌آورند.

بنا براین بالاترین‌وظیفه‌وتکلیفی که اینجانب برعهده دارم‌عرض‌امتنان وسپاسگذاری حضور محترم آقایان‌از طرف‌خودوعموم نویسندگان‌وکارمندان وکارگران‌اطلاعات‌است.

موضوعی که بخاطرآن باین جا تشریف‌فرما شده‌اید شاید آنقدر ها مهم‌وقابل توجه نباشد زیرا درمقابل تاسیسات بزرك امروزی‌ساختن‌مقداری خانه برای کارگروتخصیص چند هزار متر زمین برای کارمندان وکارگران کارفوق‌العاده‌ای‌نیست اماتصورمیکنم آنچه را امروز استماع‌خواهیدفرمود واز نزدیك ملاحظه‌میفرمائید ازلحاظ معنا وحقیقت شایان توجه باشد یعنی قدمی که‌ازطرف‌یك‌مؤسسه‌ملی بمنظور بهبود زندگی ورفع مضیقه سکنای کارگران‌برداشته‌شده‌میتواند نمونه‌ای باشد که این فکر در کشور و بین مدیران و صاحبان مؤسسات ملی و کارخانجاتی که هنوز در این باره قدمی برنداشته‌اند عمومیت پیداکندو توجه فرمایند که‌چگونه‌وباچه وسائل سهل وآسانی‌میتوان کارگران‌راصاحب خانه نمود و هرمؤسسه کوچك ملی میتواند بر روی همین رویه قدم بردارد‌وموجبات‌رفاهیت‌وآسایش‌خاطر کارگران و کارمندان خود را فراهم آوردواز‌این‌راه‌خدمت‌بسزائی بجامعه انجام دهد

روزنامه‌اطلاعات‌ازابتدای‌تاسیس تاسال۱۳۱۸(سیزده‌سال‌پیش)سرگرم توسعه وتکمیل اموردراخلی خود بودو توجهی بمسئله‌تامین‌آتیه‌و دوران‌تقاعد وساختمان خانه نداشت. همه با عشق‌و علاقه وشور مشغول کاربودند ودرراه اعتلای مؤسسه اطلاعات پیش‌میرفتندو احساس‌سختی و مشکل زندگی را هم نمیکردند.

درسال مزبور،ششماه‌بعدازاعلان جنك جهانگیر اداره اطلاعات‌احساس کردکه‌باید فکری برای‌تامین آتیه و ایام‌تقاعد کارمندان و کارگران خود بنمایداین‌بود که صندوق پس اندازی بنام‌کارمندان دائرشد که‌در هرماه‌صدی دواز حقوق آنها کسر وتحویل آن صندوق گردید ومعادل همین مبلغ هم درهرماه صندوق اطلاعات بصندوق پس‌انداز کارمندان کمك نمود که‌جمع وجوه ماهیانه درحقیقت معادل‌صدی۴ ازحقوق گردیدو برای این صندوق نظامات ومقرراتی درباره دریافت و پرداخت وجوه بازنشستگی وکمك‌و مساعدت نسبت بکارمندان تنظیم‌و در اختیارعموم گذارده شد.

حادثه‌شوم سوم شهریور ۱۳۲۰ ناگهان اوضاع‌عمومی‌رادگرگون‌ساخت واثرات سوءجنك درکشور ظاهر گردید وزندگی بمشکل‌و سختی‌افتاد تاجائی که‌همه بخاطر دارند که‌وضع‌خواربار بقدری سخت‌شد که‌حتی تهیه نان‌خالی برای‌مردم مصیبت وزحمت بود در چنین‌موقعی اداره‌اطلاعات ازمحل‌همین صندوق‌پس‌انداز که نصف‌آنراصدی‌دوی کارمندان‌و نصف‌دیگررااداره‌اطلاعات تشکیل میداد وباکمك‌مالی بیشتری‌از روزنامه‌اطلاعات‌سازمانی بنام‌تهیه‌خواربار کارمندان‌اطلاعات‌بوجودآمدوباگرفتن پانصدهزارریال‌قرض‌از بانکملی‌مقادیر زیادی برنج وروغن وپارچه وقند و شکرو حتی‌لوله لامپا وفنجان ولیوان و سایر لوازم زندگی از دست اول بوسیله نمایندگان‌خود در تهران و شهرستانها باقیمت‌مناسب‌خریداری‌نمود وطبق صورتی که‌ازروی تعداد عائله کارگران وکارمندان تهیه شده‌بود در اختیار آنان گذاشت وبهای آن رابه طورقسط بندی ازحقوقشان کسرکردو باین‌ترتیب‌تاآخرجنك بحمدالله کارمندان اطلاعات احساس‌فشارو سختی زندگی ایام‌جنك‌رانکردند.

پس‌ازاینکه جنك‌تمام‌شد وطبعا مضیقه خواربار مرتفع گردید سازمان خواربار منحل‌شد ولی‌صندوق‌پس‌انداز همان روش سابق‌خودرا درقسمت کمك ومساعدت باعضای خود ازراه مساعده وقرضه ادامه میداد و ازجمله‌کارهائی که‌این‌صندوق بامساعدت‌مالی‌روزنامهٔ اطلاعات انجام داد خرید خانه‌برای کارمندان وکارگران بطور انفرادی بود باین‌ترتیب‌که بعضی از کارمندان قرضه‌هائی بمدت طولانی از اداره اطلاعات میگرفتند و خانهٔ شخصی‌می خریدند و تدریجا از حقوق خود می پرداختند و این عمل درواقع ازهمان تاریخی‌شروع‌شد که برای‌خود بنده نیز بهمین کیفیت خانه‌ای خریداری‌شدیعنی درسیزده‌سال‌پیش بنده هم از اجاره نشینی بخانه شخصی داخل شدم وخانه فعلی خود را باکمك اداره اطلاعات وقرضه بانك‌رهنی بمدت شش‌سال‌خریدم که‌هنوزهم همان خانه‌را دارم‌ودرآن زندگی میکنم ودرهمان اوان خرید خانه برای کارمندان اطلاعات هم با همین‌شرایط کمك صندوق پس‌انداز و قرضه اداره روزنامه شروع گردیدو باین ترتیب تا دوسال پیش که‌شالوده جدید مابرای ساختن خانه ریخته شد بیست‌و پنجنفر ازمجموع کارمندان و مستخدمین روزنامه‌صاحب‌خانه شخصی شدند که بعضی ازآنها هنوزهم‌اقساط خودرا بصندوق‌اطلاعات میپردازند.

امااین عمل مارا بنتیجهٔ مطلوب نزدیك نمیساخت زیرا بنده مایل بودم همه صاحبخانه شوند وبخصوص برای کارگران که‌درمضیقه‌ونشارمسکن‌می‌باشند ودروضع تاثرآوری‌زندگی‌می کنندفکری بشود.ازسختی‌مسکن نجات‌یابندمخصوصا کارگرانی که صاحب زن وفرزند شده وناچار دراطاقهای کوچك جنوب‌شهر دربدترین موقعیت بسر میبرند و از حداقل زندگی محرومندالبته بایدچاره جوئی کرد،تنهافکری که مرا بخود مشغول‌داشته بود این بود که درخارج شهر درنقاطی که‌قیمت‌زمین‌نسبتاارزان و از حیث آب و هوا متناسب باشد مقدارلازم‌زمین‌خریداری نیم‌وخانه‌های کوچك بسازیم ودردسترس کارگران خود قراردهیم واین‌توفیق ومتی‌نصیب ماشد که روزی برحسب‌پیشنهاد دوتن ازکارمندان اداره که‌ازنیت بنده‌مستحضر بودندگذارما باین‌سرزمین افتاد واین قطعه‌را ازهرحیث‌مناسب‌یافتیم.

زمینهای صاف‌وهموار — هوای لطیف وباز در دامنه کوهستان — خیابان بندیها ومیدانهای زیباوازهمه بهتر آب‌پاك و تمیز وبرق که امروز مهمترین‌وسیله زندگی است‌همه دراین منطقه جلب‌نظر مارا کرد ووقتی نیت خودرا باهیئت مدیره‌شرکت عمرانی وثوق درمیان گذاشتیم آقایان اعضای هیئت مدیره فکر مارا پسندیدند و مارا حسن استقبال وتایید کردند و بخصوص پشتکار وجدیت و علاقمندی مدیر عامل‌این شرکت‌آقای آشتیانی درآبادی وعمران تهران‌نو که نمونه ذوق وقریحه ایشان را دراین‌باغ‌زیبا می‌بینید ملوا شیفته تهران نو ساخت و هیئت‌مدیره شرایطسهلی رابماپیشنهاد نمود وزمین‌را باجدول بندی وخیابان بندی وآب‌وبرق بقیمت متری۱۸ریال و۱۵دینارکه در واقع قیمت آماده کردن زمینها برای استفاده ساختمانی میباشد دراختیارما گذاشت و در نتیجه قراردادی برای پنجاه وشش‌هزار و یکصد وهشتاد ونه‌متر زمین‌در تاریخ ۱۴مهرماه ۱۳۳۰ بین اینجانب و شرکت عمرانی وثوق بامضاء رسید بشرط‌آنکه منتها درظرف دو سال خانه‌ها ساخته شودکه بعدهم مقداری مخصوص‌کارمندان باهمین‌شرایط‌افزوده شد.

درآن‌روز هیچ‌فکر نمیشد که اداره اطلاعات برای ساختمان‌خانه جهت کارگران‌دچار اشکال مالی گردد زیرا همچنان که‌درسایر نقاط عالم معمول‌است بانکهاومؤسسات‌ساختمانی باین کارهامساعدت‌میکنند،قرضه‌میدهند قرضه های‌طویل‌المدت تامردم‌بتوانند ساختمان کنندواززندگی بهرمندشوند.

ماهم‌بااین‌نیت داخل‌کارشده‌وامیدوار بودیم که‌درظرف‌دوسال بقراردادخودعمل میکنیم وشرط‌اساسی شرکت وثوق‌را انجام‌خواهیم داد غافل‌ازاینکه‌هیچیك ازبانکهاومؤسسات‌ساختمانی کوچکترین کمك‌رابما نخواهند کرد.

نقشه‌ساختمانی ماروی شالوده دویست خانه برای کارگران‌ریخته‌شده بودوزمین‌ها بهمین‌تناسب تقسیم بندی گردیدولی‌در اولین قدم باشکال‌مالی وعدم‌مساعدت بانکهابرخوردیم‌وناچار خودادارهٔ‌اطلاعات بامشکلات بسیاری که‌دوچاربود اساس‌ساختمان۱۵دستگاه خانه‌رابرای‌کارگران‌پی‌ریزی کردو قراردادی زیر نظرآقای‌مهندس‌قریب که‌از مهندسین عالیمقام و شریف ما میباشند ودر کار ساختمان خانه های کارگران‌مساعدتهای‌ذیقیمت نموده‌اند بامضاء رسید و شروع به ساختمان کردیم.

درجریان‌ساختمان‌چندبارمذاکراتی بابانك رهنی آغاز گردید ولی‌باوجود حسن نیت کامل رئیس‌محترم‌بانك‌رهنی مذاکرات بی نتیجه‌پایان یافت بانك مزبور که نقش اساسی اش کمك به کارهای خیراست‌ودراین‌راه‌قدمهائی برداشته هیچیك ازپیشنهادات ما را برای‌وثیقه گرفتن‌زمین‌وبناهای نیمه‌تمام بعلت نداشتن پول نپذیرفت فقط یك پیشنهاد متقابلا باداره‌اطلاعات‌داده‌شداز اینقرار که‌ماتمام زمینهارا خریداری‌و ۱۵ دستگاه خانه ساخته شده‌رابوثیقه بانك رهنی بگذاریم ومعادل ثلث‌قیمت آنهابما آجر بدهند.لابدتعجب‌خواهید فرمود ولی حقیقت داردچون‌پول‌بانك درجریان معاملات ساختمانی بود و موجودی نداشتند ولی‌میتوانستندآجر برای ساختمان تحت شرایطی که‌ذکر شد بدهند.

البته این پیشنهاد هم برای ما مطلوب بوددرصورتی که‌لااقل‌مراعات وضعیت کارگران‌میشدیعنی‌درقیمت نزول پول‌تسهیل وتخفیف‌مناسبی قائل‌میشدند اما تصدیق میفرمائید گرفتن آجردر برابروثیقه گذاشتن زمین و ساختمان آنهم با ربح اندر ربح قیمت خانه ها را خیلی بالامی‌بردوظلم‌فاحشی‌بکارگر می‌شد بعلاوه‌مخارج ساختمان منحصر بآجر نبودآجر یکی ازلوازم‌ساختمانی است.

این بود که از مساعدت بانك رهنی هم‌چشم پوشیدیم‌وباهرمشقتی بود و از هرجا میسر گردید قرض کردیم‌و ۱۵ دستگاه خانه‌کارگران‌را باتمام رساندیم که امروزآقایان‌ملاحظه خواهند فرمود و بعد از این نمیدانم چگونه نقشه ساختمانی‌ما تعقیب خواهد شد.

آیا مؤسساتی‌پیدا می شوند که بیایند این ساختمانها وزمین‌هاراازما وثیقه بگیرند و بقیه خانه‌هارا بسازند وکارگران مارااز‌فشارمسکن‌وزندگی بیرون‌آورند وقیمت‌تمام شده‌خانه ها را باقساط ازما بگیرندیاروزی ناچار خواهیم‌شد که بقیه زمین‌ها را بشرکت وثوق‌عودت دهیم‌واین‌نقشه عقیم‌بماند.

این نکته را باید عرض کنم که فعالیت‌ما محدود بکارگران نبود که فقط آنهارا صاحبخانه سازیم وازرنج زندگی آنان بکاهیم بلکه بین‌نویسندگان ومخبرین و اعضای تحریری ودفتری و مستخدمین اطلاعات نیز بی‌خانه فراوان بود

ارفاقی که نسبت‌بآنهاشد این‌بود که برای‌هریك زمین‌هائی درتهران‌نو باقیمت خریداری شده تخصیص دادیم که‌خودشان‌تدریجاساختمان کنند. قیمت‌زمین ودیوارکشی آنان‌را اداره‌پرداخت که باقساط طویل‌المدت ازحقوقشان کسر شود باین‌ترتیب تعداد هشتاد قطعه زمین بقطعات هریك در حدود ۵۰۰ تا۶۰۰متر بحکم‌قرعه بین‌نویسندگان وکارمندان اداری‌ودفتری تقسیم گردید که اکنون مقداری از این‌خانه‌هارا اداره دیوار کشی کرده و خودشان درختکاری نموده و چندخانه‌هم روی ذوق واستعداد خودشان ساختمان شده وبقیه هم در صدد می‌باشند که روی توانائی خودکم کم بسازند و امروز پس‌از پایان جشن‌آقایان هردوقسمت راملاحظه خواهند فرمود ودر حقیقت کوی کارمندان و کارگران اطلاعات‌از چندقدمی همین باغ شروع‌میشودوامتداد می‌یابد تا بخانه های ساخته شده کارگران میرسد.

یقین‌دارم آقایان محترم مایلند بدانند که این ۱۵ دستگاه‌خانه درچه مساحت‌وچه کیفیت وچه‌قیمت‌ساخته‌شده وچگونه کارگران مالك آن میشوند.

مساحت هرخانه‌از۲۰۰ تا۲۵۰ متراست. دراین مساحت دواطاق و۳اطاق باتمام وسائل زندگی بعضی دریك‌طبقه وبرخی‌در۲طبقه ساخته‌شده است.

این‌خانه‌هادارای حوض‌وآب‌انبار آشپزخانه‌ولوله کشی آب‌وسایرلوازم راحتی‌یك خانواده کوچك میباشد.

خانه‌های دوطبقه که۳اطاق دارد هریك درحدود یکصد هزار ریال‌تمام شده‌وخانه‌های دواطاقه هریك‌درحدود ۷۰هزارریال‌ساخته‌شده که‌درهمین‌قیمت تمام شده بکارگران واگذار میشود وقیمت‌خانه درهر ماه معادل یك‌خمس ازحقوق هرکارگر که‌درحقیقت کمتراز کرایه یك اطاقی است که‌در گذشته زندگی‌می کردند کسر گذارده‌میشود تا قیمت خانه مستهلك گردد بدون اینکه دیناری بابت فرع‌یاتفاوت های دیگر ازکارگران گرفته شود.

باین‌ترتیب هر کارگری بعداز چندسال باپرداخت مبلغی کمترازمال‌الاجاره‌مالك‌خانه‌ای که‌درتصرف‌دارد میگردد.

چون‌موفق نشدیم بقدر احتیاج کارگران‌خانه بسازیم وکارگران‌بیخانه زیادهستندناچاربرای تقسیم۱۵دستگاه خانه‌بین کارگران متوسل بقرعه‌بین کسانی که‌سابقه خدمتشان‌بیشتر وتعداد فرزندشان زیادتر و استحقاق بیشتر داشتندشدیم وبحکم‌قرعه این‌پانزده دستگاه‌بین۱۵کارگر ازمجموع‌کارگرانی که‌استحقاق‌داشتندومرکب‌انداز۱۱نفر حروفچین و۴نفر کارگر ماشین‌خانه تقسیم‌گردید واکنون دوهفته است که این کارگران با خانواده های خود درخانه‌های‌ملکی‌خویش‌زندگی‌میکنند.

خیلی خوشوقتم که‌توفیق آن‌را یافتم‌اساس‌وپایه‌ای بریزم که‌امیدوارم باتائیدات خداوندی روزی این نقشه بزرك‌عملی‌شودوهمه کارگران‌وکارمندان ماصاحب‌خانه شوند ومحله بزرگی در تهران‌نو بنام‌اطلاعات‌تاسیس گردد وافتخاری ابدی‌برای‌این‌بنده وکسانی که‌بامن صادقانه همکاری میکنند ودر پیشرفت‌جمیع‌امور یارومددکارم‌میباشند حاصل گردد

در پایان عرایضم لازم میدانم از مساعدتهای ذیقیمت‌شرکت آجرفشاری امین که قسمت اعظم مصالح ساختمانی مارا باشرایط‌ساده و تسهیلات‌دراختیار ماگذاشت همچنین ازآقای حاج‌علی اکبررفعت که‌ایشان‌نیز درقسمتی‌ازمصالح ساختمانی مساعدت لازم‌نمودند وعموم کسانی که‌درین راه مارا کمك کردند مخصوصا هیئت مدیره شرکت عمرانی وثوق ومدیر عامل شرکت که قدم‌بقدم بماهمراهی‌مینمایندصمیمانه‌سپاسگزاری نمایم.

طبق برنامه‌ایکه خدمت‌آقایان محترم‌توزیع‌شده اینك‌آقای‌رادطاهری یکی‌ازقدیمی ترین کارمندان اطلاعات صحبت‌میکند وبعد ازایشان‌دونفراز رفقای‌کارگر ماکه یکی ازآنهااکنون ساکن‌تهران‌نو میباشد چند دقیقه‌حرف میزندو بعدازپذیرائی ازمدعوین‌محترم آقایانیکه میخواهند مراجعت فرمایند هنگام‌بازگشت‌درطول‌راه کوی‌کارمندان وکارگران‌وخانه‌های کارگری‌راملاحظه خواهندفرمود.

انعکاس افکار
و نظریات عمومی

صدای‌رادیو شنیده نمیشود

آقای‌غلامرضا مهرداد ازالیکودرز مینویسد: بخش‌دوم برنامه رادیوتهران که‌بعداز ظهر انجام میشود، اصولا دراینجاشنیده نمیشود واهالی انتظار دارند رفع نقیصه فنی بشود تابتوانند ازتمام‌برنامه استفاده‌نمایند.

ازایجاددرمانگاه واعزام پزشك خوشحالند

آقای گیلانی زاده ازرضائیه طی تلگرافی‌ازایجاددرمانگاه‌واعزام‌آقای دکتراکبریان‌ازطرف‌اهالی تشکر نموده ومینویسد عشایر واهالی محال‌ثلاثه ازفعالیت پزشك اعزامی کمال رضایت رادارندواین‌اقدام‌خیربنفع‌وصلاح‌وتامین بهداشت مردم تمام شده‌است.

احساسات‌دانشجویان ایرانی که‌دریك کالج انگلیسی تحصیل میکنند

آقای‌سیامك محوی، طی‌نامه‌ای که‌از«مالسبری» باین روزنامه‌نوشته ازطرف‌خودو۱۲نفردانشجویان‌ایرانی کالج«رودبرن» انگلستان زمامداری مجددآقای دکتر مصدق‌را تبریك‌گفته وتاثرات قلبی خویش رانسبت بواقعه روزسی‌ام تیرابراز داشته‌است.

سیگار وکلیه دخانیات با آسیباك

(قرص‌ومحلول) براحتی ترك میشود فروش‌تمام داروخانه ها

آ—۶۵۰۲

زخم

زخمهای کهنه و تازه — سوختگی — بریدگی — سالك خارش — کال— سودا — آفتاب‌زدگی وجوش‌های بدن با مرحم پومکس POMEX معالجه میشود

داروخانه‌ژنو خیابان‌فردوسی‌وسایرداروخانه‌ها آ—۶۵۰۴

آموزشگاه نمونه دبستان بامداد
زیرنظر بدرالملوك بامداد

ازاول شهریورماه صبحهابرای کلاس‌تهیه تاپنجم نام نویسی میشود دانش‌آموزان سال‌پیش هفته‌اول مراجعه‌فرمایند.

نشانی‌خیابان شاهرضا —کوی تنکابن بین‌پیچ شمیران خیابان هدایت زبان انگلیسی هم علاوه بر برنامه تدریس میشود.

آ—۶۴۸۷ ۱—۵

مسابقه ورودی وافتتاح کلاسهای دانشکده‌فنی

مسابقه ورودی دانشکده فنی از اول مهرماه ۱۳۳۱ شروع‌میشود داوطلبان ورود بدانشکده که باید دارای گواهینامه دوره کامل متوسط — (شعبه ریاضی) یا علمی سابق باشند میتوانند از روزشنبه پانزدهم‌تادوشنبه سی ویکم شهریور ماه همه روزه از ساعت ۸ صبح تا یك بعد از ظهر برای اطلاع از شرایط ثبت نام بدفتر دانشکده مراجعه و با تسلیم مدارك لازم نام خود راثبت نمایند برنامه‌وتاریخ قطعی مسابقه ورودی روزدوشنبه ۳۱ شهریور ماه در دانشکده‌آگهی خواهد شد.

ضمنا باطلاع دانشجویان دانشکده فنی میرساندکه کلاسها مانند — سالهای‌گذشته از ساعت ۸ صبح روز سه شنبه اول مهرماه افتتاح خواهد شد.

آ—۶۵۱۱ ۱—۲ رئیس دانشکده فنی

همه هفته‌روزهای‌پنجشنبه‌روزنامه شاه داد رامطالعه‌فرمائید

آ—۶۵۳۵

مندرجات روزنامه فردا

دراتحاد جماهیر شوروی — بامستها چگونه رفتار می‌نمایند —عادات‌و رسوم ازدواج درفبرس — پرحرفی دانشجو — فوت عجیب یك شاهزاده — مسافرت بماه درتلویزیون— جلو گیری از نطق خطبا فقط یك بوسه —طفل شرابخوار — آدم‌وحشی —کوچکترین سالن‌سینما— طپانچه بدلی — کودك خوش‌شانس —گاوهای کوپری — خواهرانی که سه‌قلو زائیده‌اند — دستور زیبائی — تیغ‌ماهی در نلو— —لباس‌عجیب — پیشرفت علم‌جراحی — اولین والس دسته‌جمعی — استعمال سیگار درشب — استفاده ازنورآفتاب — ناو هواپیمابر اتمی — فداکاری نوشتکین — سلطان صحرا —لغزش کارمندبانك ومطالب گوناگون‌دیگرمندرجات‌روزنامه‌فرداراتشکیل‌میدهد که‌صبح‌جمعه‌صبح همین جمعه منتشرمیشود.روزنامه‌فردا را ازروزنامه فروشان مطالبه‌نمودمو مطالعه‌فرمائید.

آ—۶۵۰۵

مسئله نفت حل میشود

حوادث ناگواردیگری در انتظار کشوراست— یك گزارش‌بی نظیر مخصوص کاویان درباره زندگی وعکس کلیه پادشاهان بی تخت وتاج‌دنیا اوضاع مصر پس‌از کودتا — فصلی‌ازکتاب« ایران بکجامیرود» باکاملترین شرح وعبرت انگیز ترین عکسها درباره جوانی که در میدان بهارستان از گرسنگی خودکشی کرد و وصیت نامه‌خود رابرسینه‌اش نصب کرده

اینها تنهاجزئی از« کاویان»خواندنی وهیجان انگیزفرداست.

آ—۶۵۴۵

مجله هفتگی ژیلابه سر دبیری آقای مهدی متین‌رزم بزودی‌منتشر خواهدشد.

آ—۶۵۴۸

فرهنگیان‌توجه فرمایند

جلسه هیئت مدیره سازمان مرکزی آموزگاران روز اول شهریور ماه در تهران تشکیل میشود بدینوسیله ازکلیه دبیران جوامع و اتحادیه های فرهنگی برای شرکت در این جلسه دعوت میشود.

هیئت عامله سازمان مرکزی آموزگاران ایران

آ—۶۵۲۰

مالیات بر حماقت

کسانی که‌خوب‌را از بدتشخیص ندهند حقا باید مالیات هنگفتی از آنها گرفت — یعنی با بودن اینهمه کارت های دعوت زیبا و وسائل‌کاملی که برای انجام سفارشات فوری دربنگاه بنفشه‌موجود است بازهم‌بخواهند بجای‌دیگرمراجعه کنند!—امیریه.

آ—۶۵۴۴

تشکر و سپاسگذاری

بدینوسیله ازآقای‌دکتراسفندیارورجاوندی‌جراح بیمارستان‌بندرپهلوی که‌مریضه این جانب راکه مبتلا به آپاندیسیت بوده وهیچ‌امیدی‌بحیات‌وی نداشتیم باعمل‌جراحی‌ماهرانهٔ اورانجات‌داده وعمری به او دعا گو سپاسگذاری نموده‌است.

آ—۶۵۵۲

بندر پهلوی -غازیان - قدرت سرابی

اپطالیدون ساندوز
OptalidonSandoz

مسکن کلیه دردها خصوصا سردرد و درد ماهیانه بانوان وسرماخوردگی و کریپ میباشد

آ—۶۵۴۴ ۱—۲۵

آگهی

باطلاع‌عموم‌صاحبان سهام‌شرکت برق‌وصنایع شهرستان ساوه میرساند جلسه مجمع عمومی سالیانه شرکت مزبور درتاریخ۲۷ر۶ر۳۱ساعت ۷ بعد ازظهر دردفتر شرکت‌منعقد میگردد ازصاحبان‌سهام شرکت‌مزبوراستدعا می‌شودشخصا یا نماینده رسمی آنان در موعد مقرره‌حاضرشوند بدیهی‌است کسانیکه تعهدی خودرا نپرداخته اند طبق ماده۷ اساسنامه‌حق حضور در جلسه‌را نخواهندداشت.

دستورات‌جلسه

۱—استماع گزارش هیئت‌مدیره وبازرسهاراجع بعملیات‌ومحاسبات سال گذشته و اوضاع‌مالی آن واخذ تصمیمات.

۲ —تصویب بودجه وهزینه‌های‌سال۱۳۳۰ وتصویب بودجه‌وهزینه های سال۱۳۳۱

۳ —تقسیم‌درآمدخالص بین‌صاحبان‌سهام.

۴ —انتخاب بازرسان شرکت ازتاریخ انقضاء انجام وظیفه تا ۲۷ مهرماه۱۳۳۲

۵—شوروتصمیم‌درموضوع پیشنهادهای هیئت‌مدیره‌راجع بامورشرکت

۶ —اعتبارات لازمه برای‌مخارج اداری و خرید ادوات کارخانه نجاری‌وتوسعه‌امورکارخانه.

۷ —بحث وشور در اطراف‌ازدیاد سرمایه بارعایت ماده۹اساسنامه شرکت.

۸ —انتخاب پنج نفر هیئت مدیره ودونفر اعضاء علی البدل از ازتاریخ ۲۷ر۷ر۳۱ بمدت‌دوسال

شرکت سهامی برق وصنایع‌شهرستان‌ساوه- صالحی

آ—۶۴۸۴

صاحب‌امتیاز، مدیرمسئول: عباس مسعودی
سردبیر: محمدعلی مسعودی

جای اداره خیابان‌خیام
عنوان تلگرافی ، تهران اطلاعات
تلفن‌اداره ۳۴۶۷۷ - ۳۵۵۷۹

برای تهیه لایحه انتخابات

یك کمیسیون سه نفری مشغول کار است

سرعت وصحت انتخابات واصل مخفی بودن رای هدفهای اصلی در تنظیم قانون جدید می باشد

درتهیه طرح قانون جدید انتخابات ابتدا درنظر بود مواد معدودی برای رفع نقائص قانون فعلی انتخابات تنظیم گردد و آقای دکتر مصدق نخست‌وزیر طبق اختیارات قانونی که از مجلسین گرفته است آنرا تصویب نماید وبرای تکمیل انتخابات دوره هفدهم بعنوان آزمایش بموقع اجرا گذاشته شود و آقای دکتر شایگان نماینده مجلس شورای ملی که عهده‌دار تنظیم این‌طرح بود زمینه اصلی آن‌را آماده ساخته بود ولی بعدا این نظر پیداشد که یك قانون کامل و جامعی برای انتخابات تهیه گردد و پس از آمایش دربقیه انتخابات‌دوره هفدهم برای تصویب قطعی بمجلس‌شورای‌ملی تقدیم گرددو بنا براین دوروزاست آقای دکترشایگان باتفاق آقای‌فریدونی معاون وکفیل سابق‌وزارت کشور و آقای محسن قریب‌عضو کمیسیون رسیدگی بشکایات انتخاباتی دوره هفدهم که هریك اطلاعاتی نسبت بنواقص قانون‌فعلی انتخابات دارند مشغول تهیه یك‌طرح جامع وکامل برای لایحه قانون انتخابات هستند اصولی که درطرح جدید مورد توجه قرار دارد یکی افزودن برعده نمایندگان است که‌از دوره آینده قانونگزاری بموقع اجرا گذشته میشودودیگر فردی کردن حوزه‌های انتخاباتی است که‌هرحوزه انتخابی یك نماینده بیشتر نداشته باشد وشهرهای بزرك بچندحوزه انتخابی یکنفری تقسیم گردد تاتساوی حقوقی کلیه شرکت کنندگان در انتخابات نسبت به‌انتخاب نماینده تامین‌شود

ودیگرسرعت‌انجام‌انتخابات‌است که از دو طریق تامین میشود.

یکی همان‌فردی کردن حوزه‌های انتخابیه است و دیگر محدودساختن مدت اخذ و استخراج آراءبیك‌یاچند روزمعین.

اصل دیگری که‌درطرح جدید منظورمیشود محدود ساختن‌اختیارات وسیع انجمن های نظارت و گماشتن بازرسان قضائی‌در عملیات انجمن‌های نظارت و فرمانداران‌همچنین منظور کردن شرایط معینی برای کاندیداها است تادر هر حوزه انتخابیه قبل از شروع عمل اخذ رای عده واسامی کاندیدا معلوم‌باشد.

آخرین اصلی که‌درطرح جدید منظور میشود این است که‌قاعده‌مخفی و مستقیم بودن رای محفوظ و تامین گردد و کسانی که رای میدهندخود از میان کاندیدا های هرحوزه‌هریك را مایل‌بانتخاب هستند درکنارصندوق رای بطورمخفی‌معلوم سازندودرصندوق آراءبیندازند.

چون تنظیم اصول‌جدیدودرنظر گرفتن مقررات‌کافی برای‌صحت‌جریان انتخابات محتاج بمطالبه ودقت‌کاملی است ، تصور میرود مطالعات‌درباره تهیه طرح‌جدید لایحه انتخابات مدتی دیگر بطول انجامد

آقای دکتر شایگان دراین‌باره بخبرنگارما گفت:

حال که کارلایحه انتخابات باین مرحله رسیده است باید سعی کافی کرد که لایحه جدیدحتی‌الامکان‌ازعیب ونقص‌مبری باشد واجرای آن‌مشکلاتی تولیدنکند.

جلسه هیئت رئیسه‌مجلس شورای‌ملی

وجلسه فراکسیون نهضت‌ملی که قرار بودامروز تشکیل شود هیچیك منعقد نگردید

امروزقرار بود هم‌جلسه هیئت رئیسه مجلس شورایملی وهم جلسه فراکسیون نهضت ملی که درتعطیلات بطورهفتگی‌روزهای‌شنبه و چهارشنبه تشکیل میشود منعقد گردد ولی چون عده‌ای‌از نمایندگان بخارج مسافرت کرده‌بودند اکثریت درهیچیك ازدو جلسه حاصل‌نشد وساعت یازده‌ونیم‌عده معدودی از نمایندگان که درمجلس حاضر شده‌بودند متفرق گردیدند .

درجلسه‌هیئت رئیسه‌نواب رئیس ودومنشی حضور داشتند ودر جلسه فراکسیون نهضت ملی‌آقایان : نریمان- اقبال-اخگروحائری زاده‌شرکت کرده بودند .

امروزهم‌جلسه کمیسیون‌دادگستری‌سنارسمیت‌نیافت

ولی رئیس کمیسیون معتقد است فردا جلسه اکثریت خواهد یافت وتکلیف‌طرحهای‌ضبط اموال‌قوام و آزادی‌خلیل‌طهماسبی روشن‌خواهدشد

قرار بودقبل از ظهر امروز کمیسیون شماره۲ مجلس سنا ودادگستری بمنظور رسیدگی بطرحهای ضبط اموال قوام و عفو و آزادی استادخلیل طهماسبی تشکیل گردد.

بهمین جهت مقارن ساعت ده‌آقای لطفی وزیر دادگستری و سپس آقایان دکتر متین دفتری ، لسانی، نقوی ، نظام‌مافی اعضای کمیسیون در مجلس‌حاضرشدند وتا یکساعت بعد از ظهرنیز دراطاق کمیسیون بسر بردند ولی‌جلسه بعلت‌عدم‌اکثریت‌رسمیت نیافت.

آقای‌دکترمتین‌دفتری‌رئیس کمیسیون‌هنگام خروج‌ازمجلس بخبرنگاران جرایدگفت : چون من امیدوارم تا فردادوسه نفردیگر از آقایان اعضای بما چهارنفر اضافه‌شوندو کمیسیون‌اکثریت‌پیدا کندباین‌جهت برای‌چهارمین بار ازعموم آقایان‌اعضای کمیسیون‌دعوت‌شد که‌فرداساعت ده‌درمجلس‌حاضرشوند.

دیشب درتهران خانه‌صلح را آتش‌زدند وبمرکزحزب‌سومکاحمله

بردند ودستجات مخالف مدتی زدوخورد وتیراندازی‌میکردند

بقیه از صفحه پنجم

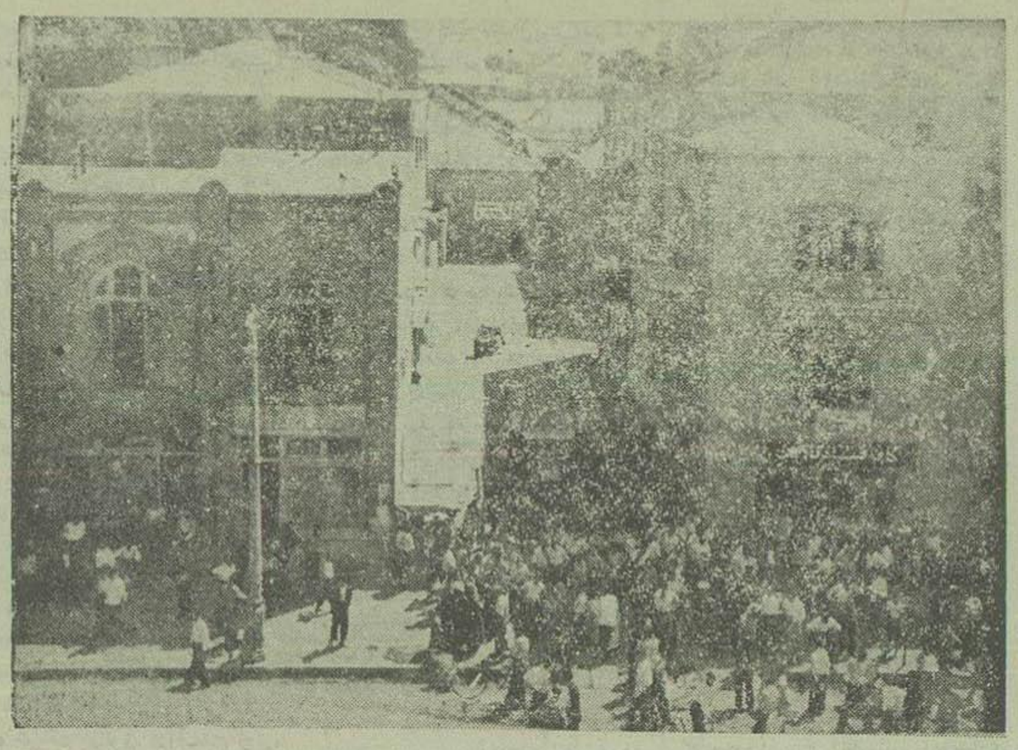

امروزهم جمعیت درمقابل خانه صلح جمع بوده‌ند، دراین عکس منظره‌خانه صلح که‌دیشب‌طعمه‌حریق‌شددیده‌میشود

شرح دستگیرساختند:

سورن- سیدعلی‌اکبر-سلطانعلی حسن علی- حسن پیرنظر- غلامرضا محمدخلیل‌وحسین‌علی.

تحصن در شهربانی

امروز نیز اوضاع خیابان های مرکزشهر آرام نبود مقارن ساعت۹ تمام دکاکین اسلامبول ولاله زار و لاله‌زارنو بعنوان اعتراض بستند و عده‌ئی ازصاحبان مغازه بشهربانی‌رفته وگفتند که‌ما امنیت نداریم.

آنها میخواستندمتحصن‌شوندولی پس ازملاقات بارئیس شهربانی قرار شد دوکامیون پاسبان دراختیار ایشان گذاشته شودتاازمغازه‌های آنان‌حفاظت کنند. بدین‌ترتیب ساعت یازده‌مغازه‌ها مفتوح شد ودرمقابل هرچندکانی یك پاسبان کشیك میداد.

زدوخورد امروز

ازصبح زود اطراف خانه صلح که دیشب آتش‌گرفته بود وضع غیر عادی داشت و عده‌ئی درمقابل کوچه سیرك اجتماع کرده بودند ودوکامیون پلیس نیزمراقب‌عمارت نیمه‌سوخته بود.

می گفتند قرار است ساعت‌یازده نماینده دادستان برای مشاهده خانه صلح وبازدید وبازجوئی بآنجا بیاید ولی تاظهر خبری ازنماینده دادستان نشد بلکه‌نیم‌ساعت ازیازده گذشته‌بود که یکدسته دویست نفری‌با چوبهای فرمز از چهار راه نادری وارد خیابان فردوسی شدند، در مقابل خانه‌صلح مدتی‌تظاهرات مخالفت‌آمیز کردند وبعد از کوچه تاتر فردوسی بسوی‌لاله زار حرکت نمودند. در این میان‌زدوخوردهای‌مختصری‌صورت‌گرفت وپلیس‌عده‌ئی‌را دستگیر کرد.

دستگیر شدگان

در حوادث‌دیشب، کیوسك مقابل دیوارسفارت‌انگلیس‌وهمچنین کلفروشی ناز که‌مقابل‌آن واقع‌است‌غارت گردیده و علت‌هم‌این‌بود که عده‌ئی ازدستجات تظاهر کننده که‌پلیس آنهارا تعقیب‌میکرد دراین کلفروشی‌رفتند وبالنتیجه‌مخالفین آنان شوشه هاراشکسته وگلهارا بیغما بردنددرحوادث دیشب دوشیزه ملیحه رحمان‌و دوشیزه فرخنده احمدو رضا مختار ، عباس‌اسنیپان و نه نفر دیگر دستگیر شدند وعباس یوسفی ، قربان حیدری،ذبیح‌الله وسروان‌احمد کیقبادی جراحت برداشتند .

افسر نامبرده هنگام‌عبورازخیابان مجروح شده است .

...

آقای سید علی هاشمیان که در ضمن تظاهرات دیروزخیابان‌اسلامبول از طرف مامورین انتظامی بازداشت شده باآقای‌هاشمیان و کیل‌دادگستری ارتباطی ندارد .

معاون اداره همکاری فنی امریکا وارد تهران‌شد

آقای‌جوناتان بینگهام معاون‌اداره همکاری‌فنی امریکاکه متصدی‌کلیه برنامه‌های اصل‌چهارم درکشورهای مختلف جهان میباشد ساعت۹ونیم‌صبح امروز با هواپیما واردفرودگاه مهرآبادشد . قراراست وی مدت چندروز درتهران اقامت نماید وعملیات برنامه‌های مختلف اصل‌چهارم رامورد‌مطالعه و بررسی‌قراردهد .

ساعت ۱۲ امروز در دفترمخصوص‌آقای‌وارن‌رئیس‌اداره اصل‌چهارم در ایران‌باحضورآقای‌بینگهام کنفرانس‌مطبوعاتی‌تشکیل شد و وی‌بسئوالات خبرنگاران‌داخلی‌وخارجی پاسخ‌داد .

آقای‌وارن‌درساعت ٤ونیم بعدازظهرامروز مجلس‌ضیافتی بافتخارآقای بینگهام درمنزل‌خود ترتیب‌داد .

مستر بینگهام گفت : خیلی خوشوقتم‌که امروزبتهران واردشدم و خبر تازه ای هم‌برای شما ندارم‌وبرای‌مذاکره بادولت‌هم اینجا نیامده‌ام این‌مسافرت فقط‌برای بازرسی وکسب‌اطلاعات‌فنی وپیشرفت‌اموراصل‌چهارم درایران‌است تاکنون‌پیشرفت‌هائی‌راکه‌اداره‌اصل‌چهارم درکشورهای‌لبنان - اردن - ایران -عراق - هند و پاکستان‌نموده‌است‌بازرسی کرده‌ام‌وازاینجا بمصر وحبشه وعربستان‌سعودی‌خواهم‌رفت.

رویهم‌رفته ۳۵ کشورمشمول‌برنامه اصل‌چهارم‌هستندکه در امریکای جنوبی و افریقا و خاور نزدیك و آسیای جنوبی و آسیای جنوب شرقی واقعند.در ایران تاکنون‌کارهائی‌که برنامه‌اصل‌چهارم انجام داده‌ندیده‌ام امیدوارم‌که بازرسی‌نمایم‌وهمینقدر میدانم‌که‌واشنگتن از پیشرفت‌کاردراینجا راضی‌است . برنامه‌اصل‌چهارم درایران‌ازلحاظ اهمیت دردرجه‌دوم قراردارد وفقط هندوستان از این‌لحاظ‌ازایران‌جاوتر است ازهمکاری‌دولت ایران با برنامه اصل‌چهارم‌خیلی‌خرسندم.

در دوسال گذشته این‌برنامه ازطرف مردم‌امریکا پشتیبانی شده‌است وآنراازارکان سیاست خارجی امریکامیدانند.

مردم‌امریکا میدانند که بنفع آنهاست که تمام‌مردم دنیا پیشرفت اقتصادی کرده و اشکالات اقتصادی‌راحل نمایند برای‌دنیا صلح و آسایش ایجاد خواهدشدوبهمین منظورهم برنامه‌اصل‌چهارتاسیس‌شده است

درخاتمه آقای‌وارن گفت : آقای بینگهام‌پس‌از شش‌روز توقف در تهران مستقیماازاینجا بقاهره‌خواهندرفت.

جلسه مطبوعاتی ۳۵ دقیقه بعد از ظهر خاتمه پذیرفت .

دربن‌موقع چندتن ازخبرنگاران سئوالهائی کردند که‌بآنها پاسخ داده‌شد وسپس مستروارن اظهار کرد :

بودجه‌اداره همکاری فنی‌ایران وامریکادرسال ۱۹۵۳ بیست‌میلیون دلار میباشد ولی ازسال قبل یعنی سال ۱۹۵۲ هیجده‌میلیون دلار باقی است که‌جمعا برای سال‌مالی۱۹۵۳ یعنی تاژوئیه آینده درحدود ۳۸ میلیون‌دلار باید برای ایران بمصرف‌برسد

سفیر کبیر امریکا و وزیرمختارعربستان سعودی‌ازرئیس‌مجلس‌شورایملی‌دیدن کردند

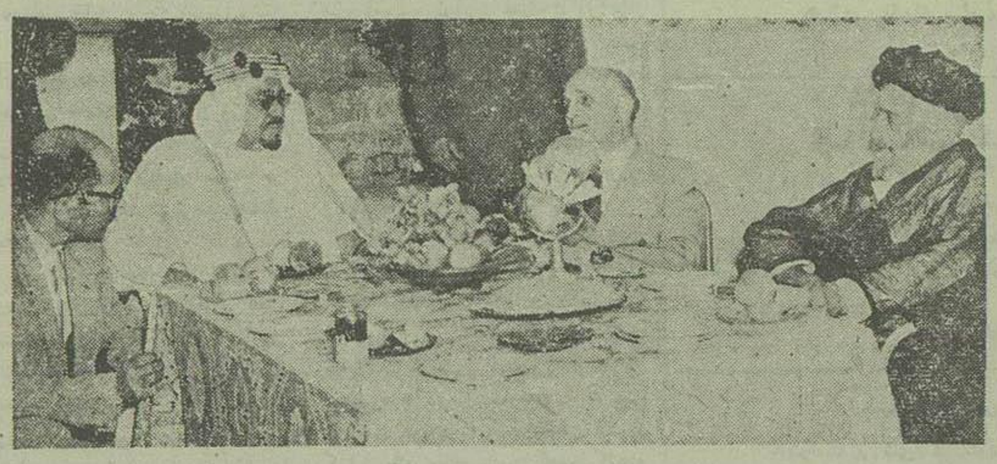

ساعت۹ صبح‌امروز مستر «لوی هندرسن» سفیرکبیر امریکا طبق وقتی که قبلا تعیین‌شده بود ، بملاقات حضرت آیت‌الله کاشانی‌رفت وپس‌از یکربع‌ساعت که ازاین‌ملاقات میگذشت ، آقای حمزه غوث وزیرمختار عربستان‌سعودی درمنزل رئیس‌مجلس شورای‌ملی‌حضوریافت وازآیت‌الله کاشانی دیدن‌نمود . آقای‌حمزه‌غوث دراین‌ملاقات از طرف دولت متبوعه خود از حضرت آیت الله رسما دعوت نمود که‌ایام زیارت بیت الله الحرام مهمان اعلیحضرت ابن السعود باشند

امروز درکریدورهای وزارت دفاع‌ملی گفته‌میشد

بزودی عده‌ای ازافسران ارشدمتقاعدمیشوند

ازچند روزقبل درمحافل ارتشی‌شایع شده‌بودکه‌عده‌ای بالغ‌برسیصد نفراز افسران ارشد ارتش وامراباز نشسته‌خواهندشد .این‌شایعه امروزبحد شیاع‌رسید وبعضی از مقامات عالیرتبه ومسئول نظامی آنراتائید نمودند .

یکمقام‌عالی نظامی بخبرنگارما گفت برنامه‌ای‌برای‌بازنشسته کردن‌عده‌ای‌ازافسران ارشدوامر عتهیه گردیده‌واقداماتی‌هم‌شده‌است‌ولی‌هنوزنمیتوان صورت‌صحیح آنرامنتشر نمود یکمقام دیگر گفت بانزده‌تا بیست وپنج نفراز امراءارتش (سپهبد -سرلشکر-سرتیپ) مشمول‌این تصمیم‌میشوند که‌عده‌ای شاغل شغل بوده وعده‌ای دیگردر حال‌انتظار خدمت بسرمیبرند . احتمال‌میرود صورت اسامی کلیه بازنشستگان رسمااز طرف مقامات‌ارتشی منتشرشود .

معاون کل اداره اصل چهارم امروز بخبرنگاران گفت من فقط برای بازرسی وکسب اطلاعات فنی و پیشرفت اموراصل‌چهارم بایران آمده‌ام

امروز آقای « بینگهام» معاون اداره کمکهای فنی امریکا جلسه مصاحبه مطبوعاتی دردفتر کارمستروارن رئیس اداره‌اصل‌چهارم در تهران تشکیل‌داد.

ابتدا مستروارن به‌معرفی معاون‌کل‌اداره‌فنی‌اصل‌چهارم‌پرداخت و نفت‌وی که پس ازفوت دکتر «بنت» درتهران باین سمت انتخاب شده‌از مامورین لایق وجوان امریکاست واگر اطلاعاتی درخصوص پیشرفت اداره اصل چهارم‌در کشورهای خاورمیانه و خاور دور بخواهید در دسترستان قرار خواهدداد‌ولی چون‌این اولین مسافرتشان بایران است‌متاسفانه اطلاعاتی در باره‌ایران ندارند.

مستشار دیوان کشور

آقای‌نصیرالدین‌خواجوی معاون سابق‌وزارت کشور بمستشاری دیوان کشورمنصوب شدو از امروزدراتاق کار آقای لطفی وزیر داد گستری مشغول کار گردید .

تجدید حکومت نظامی

امروز مورد بحث نمایندگان مجلس بود

نایب رئیس مجلس بنخست‌وزیر پیغام‌داد که با تجدید حکومت نظامی موافق نیست

بطوریکه در خبر دیگری باطلاع خوانندگان گرامی رسیده امروز جلسه فراکسیون نهضت ملی‌تشکیل‌نشد ،زیرا فقط چند نفرازاعضای کمیسیون درمجلس حاضرشدند واز اعضای سایر فراکسیونهای مجلس‌نیزچند نفر بیشتر درمجلس دیده نمیشدند.

بحث‌این آقایان فقط پیرامون حوادث روز و تشنجات دوسه روز اخیربهران و احتمال تجدید حکومت نظامی بود .

حائری‌زاده می گفت من‌معتقدم دستهائی درکاراست که دولت ناچارشود باردیگر اعلام‌حکومت نظامی‌نماید .

نریمان عقیده داشت این‌حوادث تمام ناشی ازتحریکات ماجراجویان است وبطورقطع تعمدی درکارمیباشد تا دولت ناگزیر ببرقراری حکومت نظامی‌گردد ووجهه خودرا ازدست بدهد.

مهندس رضوی نایب‌رئیس مجلس بخبرنگاران جراید گفت : من‌به آقای نخست‌وزیر پیغام دادم که‌مجلس با برقراری مجدد حکومت نظامی موافقت ندارد وسپس اضافه کرد :

اگردولت وشهربانی از قوانین انتظامی استفاده‌کامل کنند محیط شهر آرام‌خواهدشد و احتیاجی بتجدیدحکومت نظامی نیست .

ولی‌دربرابر این‌عقیده نمایندگان فراکسیون نهضت‌ملی‌ویکی‌دونفر ازنمایندگان‌فراکسیونهای‌دیگرمعتقدبودند که‌دولت‌اختیارات‌تام داردومیتواند برای‌حفظ انتظامات وامنیت شهر بهرترتیبی که‌مایل باشد عمل‌کند و تجدید حکومت نظامی هم‌موجب ازدست‌دادن وجهه دولت نخواهد بودزیراانتظار مردم ازدولت قبل‌ازهرچیز حفظ‌امنیت‌شهرمی باشد.

برقراری حکومت نظامی‌در تهران

ممکن است امشب در جلسه هیئت دولت مطرح شود

امروز درمحافل مطلع صحبت‌از این‌بود که‌وخامت اوضاع شهردر روز های اخیر وتشنجی که‌در نتیجه عملیات افراد و دسته های مختلف پدید آمده، مسئله‌امکان برقراری حکومت نظامی راپیش‌آورده است وبا آنکه‌دولت نیز عدم‌تمایل خودرا بادامه‌حکومت نظامی درهفته گذشته‌هنگام طرح‌این مسئله در مجلس شورای ملی‌ودر تماس‌نمایندگان فراکسیون‌نهضت ملی باآقای نخست‌وزیر ابرازداشت ، بااینحال امروزگفته‌میشدکه درجلسه امشب هیئت دولت‌این‌موضوع مورد توجه قرار خواهد گرفت

پیشکاران جدید دارائی

ازطرف آقای وزیر دارائی آقایان حسین شیبانی بازرس دارائی بسمت پیشکاراستان هفتم(فارس)واحمد صدیقی بسمت پیشکار دارائی استان پنجم (کرمانشاه) منصوب شدند .

ورزشکاران در غار «ظالم‌گاه» طالقان

بامنظره وحشتناکی مواجه‌شده وناگهان چندجمجمه انسان‌را مقابل خود دیدند

ماجرای روی ایوان خانه نخست‌وزیر ومذاکرات‌مهمی که‌هفته‌گذشته روی‌این‌ایوان‌جریان‌داشت

این‌مرد بولینعمت خود خیانت‌کرد ودوزوجه اورا بزور تصاحب کرد

وده‌ها مقاله خواندنی وعکسهای تماشائی

دراطلاعات هفتگی پس‌فردا

حسن انتصاب

انتصاب آقای ناصرمیرفندرسکی که ازکارمندان باسابقه وتحصیل کرده شرکت‌میباشند بریاست اداره بیمه نامه مژده شروع اصلاحات‌اصولی وعمیقی‌است که زیرنظرجنابان آقایان مهندس حقشناس و دانشپور صورت میگیرد. ضمن ابرازخرسندی‌ازاین انتصاب باولیاء شرکت‌بیمه ایران تبریك می گوئیم. ازطرف‌عده‌ای از کارمندان- بهرام ملائکه آ- ٦٥٦٧

ساعات‌مطب از اول شهریور

دکتر اصانلو .

از٤الی ٧ بعد ازظهرخواهد بود خیابان سعدی کوچه بدایعی

آ- ٦٥٦٦

دکتر حسین مرشد

متخصص گوش و گلوو بینی وچشم‌ازاروپا مراجعت واز بیماران‌محترم پذیرائی می‌نماید. ساعت۴-۸ بعدازظهر دروازه‌دولت مقابل پمپ بنزین

آ-٦٣٦٠ ٥-٣٠

تکذیب

اخیرا درپاره‌ئی ازجراید انتشار یافته که‌تحت نظرحضرت آیت‌الله کاشانی حزبی بنام «نهضت شرق» تشکیل یافته این‌خبر بکلی‌دروغ و بی اساس میباشد . سیدمصطفی کاشانی

کریم توال کی جا رمز زیبائی است

آ-٤٨٨٠ ١٠-٩