سلاح نفت بکار میافتد

انفجار مهیب در تاسیسات نفت عربستان

★ در انفجار پالایشگاه آرامکو ۱۵ نفر از جمله یك امریکائی ویك انگلیسی کشته شدند. در صفحه ۲

اعراب در آستانه اتخاذ تصمیمات مهم

نیروگاه برق اتمی در جنوب احداث میشود

★ قدرت تولید این نیروگاه حداقل نیم میلیون مگاوات خواهد بود.
★ هزینه تاسیس نیروگاه یکصد میلیون دلار برآورد شده است.
در صفحه آخر

مذاکرات اقتصادی ایران وشوروی

پس از بازگشت هویدا در مسکو ادامه مییابد

★ هویدا برژنف و کاسیگین را به تهران دعوت کرد
★ مذاکرات رسمی هویدا و رهبران شوروی پایان یافت.
★ هویدا عصر دیروز مسکو رابقصد لتونی ترك کرد
روزشنبه نخست‌وزیر به تهران باز میگردد
در صفحه ٤

۲۴ صفحه

اطلاعات

پنجشنبه ۱۸ مرداد ماه ۱۳۵۲ ـ شماره ۱٤۱۷۳ تکشماره ۵ ریال

اعراب بوسیله نفت امریکا را تحت فشار قرار میدهند

★ عربستان سعودی و سایر کشور های نفتخیز عربی تصمیم گرفته‌اند ازافزایش تولید نفت خودداری کنند
★ امریکا به کشور های دیگر اخطار کرد از خرید نفت ملی شده لیبی خودداری کنند. در صفحه ۲

روزنامه «هاآرتس» چاپ اسرائیل نوشت

۱۰ شرکت نفتی امریکا علیه اسرائیل وارد مبارزه میشوند

در صفحات ویژه

پایان هفته

دیوانه های کره ماه را کجا فرستادند
نوشته: عزیز نسین
صفحه ۱٦

عارف، شاعر سنگر و سرود های میهنی
(ویژه نامه عارف)
صفحه ۱۸

خورشید همیشه از شرق می تابد.
نوشته: باستانی پاریزی
صفحه ٦

نظر خواهی در باره سینمای ایران
صفحه ۷

بی‌سروصدا همراه ما بیائید (داستان پلیسی)
صفحه ۱۰

وعده ملاقات امریکا و شوروی در مریخ.
صفحه ۱۱

آقای هویدانخست وزیر دیروزدر کرملین با نیکولای پادگورنی صدر هیئت‌رئیسه شورایعالی اتحادجماهیر شوروی ملاقات و مذاکره کرد. در عکس هویداو پادگورنی‌درحالیکه دست یکدیگررامی‌فشارند دیده‌میشوند
عکس رادیوئی اطلاعات

ارتباط تلفنی پنوم‌پن باخارج قطع شد

سومین بمباران اشتباهی امریکا در کامبوج

در صفحه ۲

دیپلمات‌های اروپائی گفتند!

دستگاه رهبری امریکا فلج شده

بحران عظیم حکومتی در امریکا

بحران حکومت در امریکا کشور های اروپائی را نگران کرد.

●

واترگیت، اتهام آگنیو و تمایل به انزوا طلبی در امریکا بحرانی در امریکا بوجود آورده که از ۵۰ سال قبل بیسابقه بوده است.
در صفحه ۲

گرمای شدید خوزستان

٤۳۵ نفر را بستری کرد
صفحه ٤

مصاحبه کاسیگین و گرومیکو باخبرنگاران ایرانی

اخلال در روابط ایران وشوروی

هدف عوامل معینی می باشد

کاسیگین: ایران و شوروی اختلاف اصولی ندارند.
گرومیکو: ایران و شوروی باید بحدکافی عاقل باشندو نگذارند این عوامل در کوششهای خود موفق شوند
در صفحه ٤

ایران ۱ نیوزلند ۱

تیم ملی فوتبال ایران در نخستین دیدار آزمایشی خود در شهر کریس‌چرچ نیوزلند با تیم منتخب این شهر با نتیجه ۱ بر ۱ مساوی نمود. تنها گل ایران وسیله غلامحسین‌مظلومی به‌دست آمد. گل کریس‌چرچ‌نیز از نقطه پنالتی به ضرر تیم‌ایران به‌ثمر رسید.

بانهایت‌تاسف‌و تاثر درگذشت تیمسار سپهبد محمدحسین ضرغام فرماندهی ژاندارمری کل کشور را باستحضار همگان میرساند.
مجلس ترحیم فقید سعیدازساعت ۹ تا ۱۱ روزشنبه بیستم‌ماه‌جاری درمسجد عالی سپهسالار منعقدخواهدشد.
ژاندارمری کل‌کشور

مردی روشن ضمیر و پاک دل بانگ منادی حق را بگوش جان شنید و مشتاقانه و شتابان ترک دیار و همسرو فرزندو تعلقات خود کردوراهی دیار معبود شد.
سپهبد محمدحسین ضرغام که سودای بقاء حق داشت بااین عزیمت‌و هجرانش کانون خانواده وخویشان را داغدار و سوگوار و غریق ماتم ساخت. خاطر بستگان و دوستان آن فقید ارجمندرابوجود و برقراری مجلس ترحیمی از ساعت ۹تا۱۱شنبه ۲۰ر۵ر۵۲ درمسجد عالی‌سپهسالار درمحضر آقایان‌و بانوان مستحضر میدارد.
فرزانه‌ضرغام. فریبرزضرغام. فرزدضرغام. فرحناز ضرغام (آذرهوش). فریدون آذرهوش.

جناب‌آقای فریبرز ضرغام
بااندوه فراوان درگذشت نابهنگام شادروان تیمسار سپهبد ضرغام را به آنجناب و خانواده محترم تسلیت عرض نموده‌و از درگاه خداوند بزرگ سلامتی‌بازماندگان را آرزو دارد.
شرکت ارتباطات و الکترونیک
میلکم ـ محدود

جزئیات طرح جامع شهرك مدرن غرب تهران

طی یك‌مصاحبه مطبوعاتی و رادیوتلویزیونی اعلام شد.

شهرك مدرن غرب تهران‌در ۱۱ میلیون مترمربع زمین احداث میشود

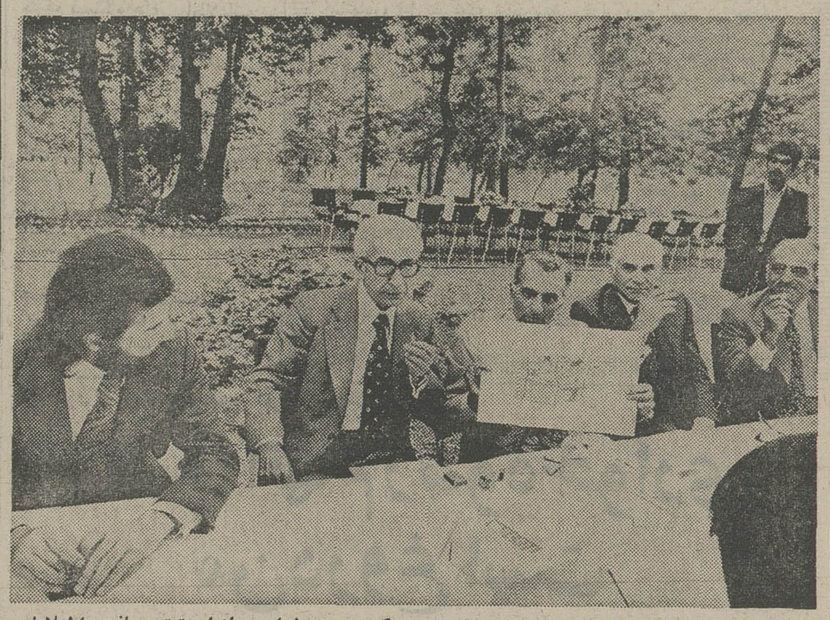

هیئت مدیره سازمان عمران غرب تهران‌در مراسم‌دیروز که در محوطه این سازمان ترتیب یافت، اطلاعات لازم مبنی برواگذاری زمین ها برای خانه سازی رادر اختیار خبرنگاران گذاشتند که در صفحه ۲۱ مطالعه خواهید نمود.

دانشگاه ملی ایران

آگهی مسابقه ورودی دوره‌های لیسانس شبانه دانشگاه ملی ایران

شرح در صفحه ۱۵

اطلاعیه بانك مرکزی ایران

بمنظور ایجاد تسهیلات بیشتر برای کلیه متقاضیان خرید اوراق قرضه، بانك مرکزی ایران و عاملین آن تا اطلاع‌ثانوی آمادگی دارند در روز های بعد ازانتشار در صورت تقاضای خریداران، بجای‌دریافت بهره متعلقه، بهره‌آتی اولین کوپن سرنرسیده اوراق قرضه را پس‌از تنزیل بنرخ ۷½ درصد درسال در هنگام‌فروش‌اوراق مذکوربه‌آنان پرداخت نمایند.
(برای توضیحات بیشتر لطفا به آگهی مندرج در صفحه ۱۹ مراجعه نمایند)

موسسه آموزش عالی آمار

آگهی پذیرش دانشجو برای دوره فوق لیسانس آمارشناسی
را در صفحه ۱۹ مطالعه فرمائید

مدرسه عالی پارس

گروه شیمی ـ گروه فیزیك
آگهی پذیرش دانشجوبرای دوره فوق لیسانس
شرح درصفحه ۲۲

آموزشگاه عالی پرستاری نیروی هوائی شاهنشاهی دانشجومیپذیرد

شرح در صفحه ۹

آموزشگاه کودکیاری جمعیت خیریه فرح پهلوی برای هفتمین دوره داوطلب می‌پذیرد

شرح در صفحه ۹

هنرمندان محبوب ۲۱ شهریور در آریاشرایتون

بانهایت تاسف درگذشت شادروان تیمسار سپهبد محمدحسین ضرغام فرمانده ژاندارمری کل کشور را که‌ازافسران لایق و خدمتگذاران صدیق شاهنشاه‌آریامهر بوده‌اند باطلاع میرساند.
مجلس ترحیم آن شادروان از ساعت۹الی ۱۱روز شنبه ۲۰ر۵ر۵۲ درمسجد عالی سپهسالار منعقد میباشد.
وزیرکشور ـ محمد سام

آگهی استخدام رسمی

گمرك ایران طبق مفاد قانون استخدام تعدادی کارمند برای رشته های مختلف بشرح مندرج در متن آگهی‌های مربوطه استخدام میکند. در صفحه ۱۷ مطالعه فرمائید

آگهی پذیرش دانشجو برای دوره فوق لیسانس زیست‌شناسی دانشگاه ملی‌ایران

شرح در صفحه ۵

اطلاعیه مرکز آزمون‌شناسی

درباره مسابقه ورودی مدرسه عالی قضائی واداری (قم) شرح در صفحه ۱۰

آگهی استخدام

بیمارستان بانك ملی ایران بمنظور تکمیل کادر مورد نیاز خود تعدادی پرستار لیسانسیه برای شیفت ثابت (٤ شب در هفته) با حقوق و مزایای مخصوص استخدام مینماید.
داوطلبان واجد شرایط میتوانند همه روزه در ساعات اداری به دفتر بیمارستان بانك ملی ایران واقع در خیابان فردوسی مراجعه نمایند.
بیمارستان بانك ملی ایران

اطلاعیه مرکز آزمون شناسی

در باره مسابقه ورودی آموزشگاه فنی و آزمایشگاهی وزارت بهداری شرح درصفحه ۲۰

آگهی پذیرش هنرجو در دانشسرای هنر

شرح در صفحه ۷

رویای شما از زندگی آینده به حقیقت می پیوندد

زیباترین پروژه آپارتمانسازی خاورمیانه، وتنها پروژه‌ای که دارای:
پاساژخرید، کودکستان، استخرشنا، زمین تنیس و بولینگ و مینی گلف، سونا، سینما و بیش از ۱۰۰۰۰ مترمربع پارك سبز میباشد.

جائیکه سرمایهٔ شما سریع و مطمئن افزایش می یابد:
شهرکوچك و زیبائی در قلب تهران که توسط متخصصین آلمانی، همانند لوکس ترین هتل اروپائی اداره میشود.

پیش پرداخت
۵۰،۰۰۰ تومان
شما میتوانید نوع ارزانتری بخرید
اما زیباتر امکان ندارد

بازدید وکسب اطلاعات همه روزه حتی روزهای جمعه از ساعت ۹ صبح الی ۱۸ عصر

شمیران ـ پارك مسکونی دوما ـ تپه امانیه ـ تلفن: ۸۹۱٤۷۷ ـ ۸۹۰۲۰۹

کوتاهترین راه بسوی سعادت و رفاه برای جوانان دیپلمه

بلند آسمان جایگاه من است

تحصیل در دانشکدهٔ افسری خلبانی نیروی هوائی شاهنشاهی

امتیازات:
✿ دریافت: ماهانه تا ۱۵۲۰۰ ریال ضمن تحصیل (در حالیکه کلیه هزینهٔ زیست دانشجو بعهده نیروی هوائیست) و بعلاوه ماهانه حدود دو برابر مبلغ مذکور بعنوان فوق‌العاده در مدت تحصیلات خارج از کشور.
✿ نیل به درجهٔ ستوان دومی باحقوق اولیه ماهانه ۳۶۷۵۰ ریال و در صورت خدمت درخارج از مرکز ماهانه تا ۴۳۷۵۰ ریال.
✿ پیشرفت سریع: درنیل به‌درجات بالاتر افسری و برخورداری از مزایای خدمتی بیشتر.
✿ شغل پرافتخار خلبانی با ارزش واهمیت فوق العاده در سطح جهانی.
✿ ضمناً افسران خلبان از مزایای بسیاری نظیر: پس انداز تأمین آتیه بانك‌سپه (که برای دوران خدمت ۳۰ ساله، باتوجه به مبلغ پس‌انداز و مبلغ معادل آن که بلاعوض از بودجه وزارت جنگ اضافه میشود و بهره مربوطه، جمعاً تاحدود سه‌میلیون ریال بالغ میگردد)، وام‌مسکن بانك‌سپه، خانه های سازمانی واگذاری با استاندارد مناسب، درمان رایگان خود و خانواده تحت تکفل به وسیله بیمارستانها و درمانگاههای نیروی‌هوائی شاهنشاهی وخریداز فروشگاههای ارتشی باتخفیف‌قابل ملاحظه‌وغیره، بهره‌مند میشوند.

شرح در صفحه ۵

کشور های عربی بزودی تصمیمهای مهمی در مورد نفت اتخاذ میکنند .

۱۰ شرکت نفت امریکائی علیه اسرائیل وارد مبارزه میشوند

بیروت ـ روز چهارشنبه در بیروت گزارش داده شد که کشور های عرب تولید کننده‌نفت بزودی تصمیم های مهمی خواهند گرفت تا آمریکا رابرای در پیش گرفتن سیاست‌متوازن تری در خاورمیانه تحت فشار قرار دهند .

بموجب این تصمیم قریب‌الوقوع که از طرف عربستان سعودی و سایر کشور های عرب تولید کننده نفت در خلیج فارس‌گرفته شده است افزایش استخراج نفت در این کشورها برای‌مدت نامعلومی دچار توقف و تعلیق خواهد شد . در برنامه هایی که قبلا مورد پیش بینی قرار گرفته‌به‌شرکتهای عامل‌استخراج نفت در کشور های یادشده اجازه داده شده است که میزان استخراج نفت را در این کشورهابه‌منظور اجابت‌نیازمندی های روزافزون و آینده آمریکا به انرژی و سوخت افزایش دهند .

طبق گزارشی که در بیروت بدست آمده یکی دیگر ازتصمیم های ممالک عرب تولید کننده نفت این است که بطورجمعی تهدید کنند که هرگاه جنگ دیگری بین اعراب واسرائیل درگیرشود ممالک عرب صاحب نفت بطور کال جریان صدور نفت را بسوی جهان غرب متوقف خواهند کرد .

شرکتهای نفتی آمریکایی در شرایط موجود در هرسال یک میلیارد دلار از عملیات‌نفتی‌خود در خلیج فارس درامد دارند و درعین حال ۲ سوم از نفت های وارداتی اروپای غربی و ژاپن نیز از کشورهای نفت‌خیز خلیج فارس تامین میشود .

بموجب گزارشهایی که در مطبوعات‌عرب انتشار یافته‌است تصمیم های یاد شده به منظور تصویب نهائی درکنفرانس‌سران کشور های غیرمتعهد که ماه سپتامبرآینده در الجزایرگشایش می‌یابد نیز مطرح خواهد شد.

روزنامه های لبنان و کویت پیشگویی کرده‌اند که حمایت ۶۰ یا تعداد بیشتری ازکشور های غیرعرب جهان سوم که انتظارمیرود درکنفرانس‌الجزایر شرکت کنند ـ موجب خواهد شد که تصمیم های اعراب در بکار بردن حربه نفت درمبارزات سیاسی آنها برضد اسرائیل از اهمیت‌سیاسی بیشتری‌برخوردار گردد .

ملک فیصل پادشاه عربستان سعودی‌شیخ صباح‌السالم‌الصباح امیر کویت ـ سرهنگ قذافی رئیس شورای انقلاب لیبی ـ شیخ زاید بن سلطان فرمانروای ابوظبی از جمله کسانی‌هستند که تاکنون قصد خود را برای شرکت کردن در کنفرانس‌سران کشورهای‌جهان سوم درالجزایر اعلام کرده‌اند .

گزارشهای مطبوعات عرب حاکی‌است که انورسادات‌رئیس جمهور مصر نیز در نظر دارد در کنفرانس مذکور شرکت کند و نقش برجسته‌ای در ترغیب اعراب به بهره برداری از حربه نفت در مناقشات خاورمیانه ایفا نماید .

۱۰ شرکت امریکائی

روزنامه اسرائیلی هاارتز امروز از قول خبرنگار خود در واشنگتن نوشت که ده شرکت بزرگ نفتی تصمیم گرفته‌اند دست به مبارزاتی بزنند بنحوی که مسئولیت بحران انرژی در آمریکا متوجه سیاست‌آمریکا مبنی برطرفداری از اسرائیل کنند . هدف این مبارزه این است که از طرفی انتقادات‌مردم را مبنی برمتهم ساختن انها به مسئولیت ناشی از کمبود سوخت خنثی کنند و از طرف دیگر به خواستهای دولتهای عربی که این شرکتها را تحت فشار قرار داده‌اند تا در این زمینه عمل کنند ، ترتیب اثر دهند .

این ۱۰ شرکت قصد دارند علیه سیاست اسرائیل در خاورمیانه وارد عمل شوند .

الفتح، گروه‌مرگ رامحکوم کرد

بیروت ـ سازمان الفتح‌انتشار یک «اعلامیه» از جانب یک گروه خیالی» موسوم به گروه مرگ را که‌مسئولیت سوء قصد خونین فرودگاه آتن را بعهده گرفته است بشدت‌محکوم کرد. سخنگوی الفتح‌گفت که این گروه نام «ابویوسف» را که در جریان حمله۱۰آوریل اسرائیل کشته شده «غصب» کرده و در سازمان های فلسطین سازمانی به این‌نام وجود خارجی‌ندارد.

آنهائی که نام رهبر مقاومت فلسطین روی گروه تروریستی خود گذاشته‌اندهدف‌شان‌توهین به ابویوسف بود .

سخنگوی الفتح در پایان‌تاکید کرد که‌سازمان مقاومت‌فلسطین همچنان میکوشدتانقاب ازچهره واقعی عاملین‌سوء قصد فرودگاه آتن بردارد و اطمینان دارد که ملت فلسطین این گونه توطئه های بیشرمانه را خنثی خواهد کرد .

مقامات امنیتی یونان بیانیه‌ای را که در روزنامه لبنانی النهار انتشار یافته‌وضمن آن یک‌گروه چریکی که خود را «هفتمین گروه انتحار»نامیده است مدعی شده که کشتاراخیر درفرودگاه آتن بدست افرادآن انجام‌گرفته است موردمطالعه قرارداده‌اند. پلیس یونان میکوشد تارتباط هائی را که احتمالا بین گروه یاد شده و سازمان تروریستی افراطی سپتامبر سیاه وجود دارد کشف کند .

دو جوان عرب که بدنبال ماجرای خونین‌اخیر آتن‌دستگیر شدند خود را وابسته به‌گروه فلسطینی سیاه معرفی کرده‌اند.

جراید امروز قاهره گزارش دادند که‌حمله‌روزیکشنبه گذشته علیه فرودگاه آتن ممکنست از طرف دستگاه های اطلاعاتی اسرائیل طرح ریزی شده باشد.

روزنامه دست‌چپی الشعب چاپ بیروت در شماره امروز خود نوشته‌است نباید دوچریک عرب را که در فرودگاه آتن اشخاص بیگناه را مورد حمله کشتار قرار دادند مورد سرزنش قرارداد زیرا نیروی ـ هوائی آمریکا نیز در کامبوج مرتکب اشتباه میشود .

این روزنامه نوشته است که هدف دوتروریست‌عرب مسافران آمریکائی بود که با هواپیمای ال‌عال‌رهسپار اسرائیل‌میشدند.

اخطار آمریکا درمورد نفت‌ملی شده لیبی

واشنگتن ـ دولت آمریکابه تعدادی از کشور های خارجی اخطار کرده است که ازخرید نفتی‌که از چاه‌های متعلق به شرکت آمریکائی ملی شده «یانکرهنت» در لیبی به بازار های بین‌المللی عرضه میشود خودداری کنند . دولت آمریکا عقیده دارد که شرایط ملی کردن شرکت مذکور بوسیله دولت لیبی نامشروع و غیر قانونی بوده است .

مقامات آمریکائی فاش نکردند که‌به‌کدام دولتهاتوصیه شده‌است که‌ازخرید محصولات چاه های متعلق به شرکت نفت ملی شده «بنکرهنت»خودداری کنند .

چارلز برای سخنگوی وزارت خارجه آمریکا دیروز به خبرنگاران اظهار داشت که در روش دولت آمریکا در قبال مصادره و ملی‌شدن اموال و سرمایه‌های‌موسسات آمریکائی در خارج تغییری داده نشده است . آمریکا حق ملی‌کردن اموال و سرمایه های خارجی‌را برای هر کشوری قایل است مشروط براینکه اینکاربرمبنای عادلانه و عاری از تبعیض و به خاطر مصالح ملی کشور ملی کننده و بشرط پرداخت فوری و کافی غرامت به موسسه ملی شونده صورت گیرد .

در یادداشتی که ازطرف‌دولت آمریکا برای‌دولت لیبی‌فرستاده شده ضمن اعتراض به ملی شدن اموال و سرمایه شرکت نفت«نلسون بنکرهنت»آمریکائی دولت لیبی متهم شده است که برای اینکارازانگیزه‌های‌سیاسی پیروی کرده و به قصدانتقام ـ جویی سیاسی‌ازآمریکا مبادرت به مصادره دارایی شرکت مذکور کرده است.

دیروز نیز یك مقام عالیرتبه آمریکایی در واشنگتن اظهار داشت که چون دولت لیبی به دلایل سیاسی اموال شرکت نفت بنکرهنت را ملی کرده است بنابراین دلایل مذکور نمیتواند از نظر آمریکا واجد ارزش باشد .

اخطار آمریکا درمورد نفت‌ملی شده لیبی

واشنگتن ـ دولت آمریکابه تعدادی از کشور های خارجی اخطار کرده است که ازخرید نفتی‌که از چاه‌های متعلق به شرکت آمریکائی ملی شده «یانکرهنت» در لیبی به بازار های بین‌المللی عرضه میشود خودداری کنند . دولت آمریکا عقیده دارد که شرایط ملی کردن شرکت مذکور بوسیله دولت لیبی نامشروع و غیر قانونی بوده است .

مقامات آمریکائی فاش نکردند که‌به‌کدام دولتهاتوصیه شده‌است که‌ازخرید محصولات چاه های متعلق به شرکت نفت ملی شده «بنکرهنت»خودداری کنند .

چارلز برای سخنگوی وزارت خارجه آمریکا دیروز به خبرنگاران اظهار داشت که در روش دولت آمریکا در قبال مصادره و ملی‌شدن اموال و سرمایه‌های‌موسسات آمریکائی در خارج تغییری داده نشده است . آمریکا حق ملی‌کردن اموال و سرمایه های خارجی‌را

بحران حکومتی امریکا ، اروپا را نگران کرد .

دستگاه‌رهبری امریکافلج‌شده‌است

لندن ـ خبرگزاری یونایتد پرس ضمن تفسیری نوشته است که سیاستمداران‌برجسته اروپائی‌اظهار عقیده میکنند که دستگاه رهبری آمریکا دچار بحرانی شده که‌در پنجاه سال اخیر سابقه نداشته است. این خبرگزاری اضافه‌میکند که بعقیده سیاستمداران اروپائی

پس از بیماری واز کار افتادگی «وودرویلسون» رئیس جمهوری‌وقت آمریکا در پنجاه سال پیش‌هیچگاه سابقه نداشته است که مراجع تصمیم‌گیری آمریکا این چنین ناتوان واز کار افتاده شده باشند. این وضع برای متحدین اروپائی آمریکا نگرانی‌های عمیقی ایجاد کرده است . پاره‌ای از اینها معتقدند که وضع موجود آثار نگران کننده‌ای در نقش رهبری آمریکا در خارج و بخصوص در مناسبات آن کشور با اروپا باقی خواهد گذاشت . بحرانهای‌سیاسی که در افق ایالات متحده پدیدار شده انتقادها و نگرانی‌هائی راکه قبلا در این سوی اقیانوس اطلس نسبت به نقش رهبری آمریکامیشد شدیدتر کرده است . این نگرانی ها از آنجا سرچشمه میگیرد که‌با وضع موجود شاید آمریکا دیگر نتواند نقش قاطعی در حمایت از امنیت اروپا ایفا کند.

نگرانی‌ها وناراحتی‌های متحدین آمریکا در اروپا فقط از ماجرای واترگیت که اخیرا اتهامات‌مربوط به‌اسپیروآگنیومعاون رئیس‌جمهوری آمریکا نیز برآن افزوده شده سرچشمه نمی‌گیرد بلکه اروپائیها بیشتر از آن جهت نگرانند که آمریکا با توجه زیاد به منافع مستقیم خویش دیگر اعتنای‌چندانی به نقش رهبری سیاست خود در عرصه بین‌المللی ندارد محافل

نیکسون نسبت به آگنیو ابراز اعتماد کرد

اگنیو: اتهام رشوه‌خواری من دروغ است

واشنگتن ـ ماجرای رشوه خواری اسپیروآگنیو و اتهاماتی که ممکن است طی‌هفته های‌آینده بوی وارد شوددر صفوف حزب جمهوریخواه که بدنبال جنجال وانرگیت بطور قابل توجهی تضعیف شده تشویش و نگرانی شدیدی بوجود آورده است .

چهل و هشت ساعت پس از اعلام آغاز تحقیقات از معاون رئیس جمهوری هیچ یک از شخصیت های مهم حزب جمهوریخواه در سراسرآمریکا نسبت بوی‌ابرازاعتماد پاپشتیبانی نکرده‌اند .

روزنامه های آمریکا گزارش میدهند که اگنیو ظاهرا بین‌سال های ۱۹۶۲ و ۱۹۶۹ در هنگامی که فرماندار بالتیمور بود هفته‌ای هزار دلار از مقاطعه‌کاران‌رشوه میگرفته است‌وپس ازآنکه درسال ۱۹۶۹ بمعاونت ریاست‌جمهوری برگزیده شده پنجاه هزار دلار یک جا پول گرفته است .

در عوض این پول ها اگنیو مقاطعه‌کاران را در امضای قرار داد های پر سود با دولت کمک کرده است .

روزنامه نیویورک تایمز نوشته است طی هفته های آینده ممکن است اتهامات دیگری در مورد ماجرای فساد بالتیمور به معاون رئیس جمهوری آمریکا وارد شود .

نیویورک تایمز از قول محافل نوشته است که چندین فقره‌اتهام ممکن است به‌اگنیو وارد شود. روزنامه طوس آنجلس تایمز،نیز از قول همین محافل نوشته است که ممکن است از اگنیو دعوت شود که در دادگاه ویژه شهادت دهد .

از طرف دیگر اگنیو در یک کنفرانس مطبوعاتی بار دیگرتاکید کرد کلیه اتهاماتی که درماجرای فساد بالتیمور بوی وارد شده بی اساس و توهین آور است .

پیرزنی با تاکسی ازلندن به‌استرالیا میرود!

لندن ـ دیروز پیرزنی در نزدیکی‌لندن سوار تاکسی شد و به راننده گفت برو استرالیا ! وقتی پیرزن پرسید که کرایه تاکسی از هورشام (در نزدیکی لندن) تا (پرت)واقع در استرالیا چقدر میشود راننده تاکسی خیال کرد که خانم سال خورده قصد شوخی و سربسر گذاشتن دارد . ولی‌خانم اتل مورفی سئوال‌خود را کاملا جدی مطرح کرده بود.

خانم مورفی تصمیم گرفته بود برای دیدن نوه‌هایش به استرالیا برود و در نظر داشت‌این سفر طولانی را باتاکسی انجام دهد . استدلال وی این بود که وقتی آدم‌باتاکسی‌سفر کند ـ از دیدنی های میان راه خیلی بیشتر از هنگامیکه سفرش با یک هواپیمای جت انجام میشود لذت خواهد برد.

راننده ناچار موضوع را باطلاع‌شرکت تاکسیرانی رساند . مسئول شرکت که در آغاز تصور میکرد او شوخی میکند باو گفت تو مست هستی و بهتر است بروی بخوابی . اما راننده تاکسی با اصرار ثابت کرد که یک خانم واقعاقصد دارد با تاکسی به استرالیا برود.

اکنون‌خانم مورفی و شرکت‌تاکسیرانی هورشام بایکدیگر روی نرخ کرایه‌تاکسی برای بردن او از لندن به استرالیاتوافق کرده‌اند . این سفر طولانی با تاکسی‌در حدود سه ماه طول خواهد کشید و خانم مورفی به ازای آن ۳۰ هزار تومان خواهد پرداخت .

این سفرقرار است در پایان سال‌آینده انجام گیرد.

بدستور صاحب موسسه تاکسیرانی هورشام‌قرار شده است یک‌تاکسی رابه وسایل وتسهیلاتی از قبیل تختخواب تاشو وسفری مجهز کنند تادر صورتیکه احیانا در میان راه هتل مناسبی پیدا نشود مادر بزرگ‌مورفی درداخل‌تاکسی شب را به‌صبح برساند.

ارتباط تلفنی پنوم‌پن با خارج قطع شد

گروهی ازسربازان سیهانوک وارد پنوم‌پن شدند

در عکس یک سرباز کامبوجی و پسرش که در بمباران اشتباهی پایگاه «نیک‌لونگ» مجروح شده‌اند در بیمارستان «پنوم‌پن» درانتظار رسیدن پزشک و دارو دیده می شوند . عکس رادیوئی اطلاعات

پنوم‌پن ـ امروزکلیه خطوط‌تلفنی بین‌المللی پنوم‌پن در یک حمله ٤ ساعته‌کمونیستهابه ایستگاه‌ارتباطی سهم کامبوج در «کامبول» واقع در ۲۰ کیلومتری جنوب غربی پنوم‌پن قطع شد . بنابه‌اظهار مقامات‌ارتش کامبوج در این حمله هفت نفراز سربازان دولتی بسختی زخمی شدند.

رادیوی جبهه متحد ملی کامبوج در گزارشی که بوسیله بنگاه‌سخن پراکنی بریتانیا «بی.بی.سی» نقل شده است اعلام کرد که واحد های ارتش آزادیبخش ملی کامبوج وارد پنوم‌پن شده‌اند

در این سخن پراکنی به مردم پایتخت کامبوج اخطار شده است که از هدفهای نظامی و پایگاه‌ها واردوگاه‌های ارتشی فاصله‌بگیرند.

در همین پیام از مردم کامبوج دعوت شده است که اسلحه‌بدست گیرند و در نبرد برای سرنگون کردن حکومت مارشال لون‌نول رئیس جمهوری کامبوج شرکت کنند.

رادیوی جبهه متحد ملی کامبوج متعلق به طرفداران سیهانوک‌رهبر برکنار شده و سابق کامبوج است ومدعی است که ایستگاه فرستنده آن در داخل خاک کامبوج‌مستقر شده است.

نیروهای کمونیست کامبوج که بطرف مواضعی که از آنهامیتوانند شهر پنوم‌پن را بوسیله موشک‌و توپخانه هدفگیری کنند بحرکت درآمده‌اند بمردم پنوم‌پن هشدار داده‌اند که از هدفهایی مانند تاسیسات نظامی‌ویا منازل لون‌نول رئیس جمهور کامبوج ووزیران کابینه وی فاصله بگیرند چون‌قرار است این نقاط باخاک یکسان شوند.

«نگوین لووین»معاون نخست‌وزیر ویتنام جنوبی و رئیس هیئت نمایندگی این کشور در مذاکرات سیاسی با ویت‌کنگ امروز اخطار کرد که پیروزی کمونیستها در کامبوج موجب برهم خوردن مذاکرات سیاسی ویتنام جنوبی‌با ویت‌کنگ خواهدشد . این‌مذاکرات چندی است که در باره سرنوشت سیاسی ویتنام جنوبی در پاریس جریان دارد.

لووین ضمن بیانیه‌ایکه امروز در پاریس صادر شد گفته است که تصرف پنوم‌پن پایتخت کامبوج بوسیله کمونیستها توازن قدرتهارا در هندوچین برهم خواهد زدو دولت ویتنام جنوبی بناچار مجبور خواهد شد که در روش خودو همچنین مذاکراتی که در جریان است تجدید نظر کند.

در این ضمن ستاد فرماندهی نیروهای مسلح ویتنام جنوبی‌اظهار داشت که طی ۲۴ ساعت گذشته فعالیتهای نظامی در سراسرویتنام جنوبی بطور محسوسی تخفیف یافته است.

در وین‌تیان ـ سوانافوما نخست وزیر لائوس گفت که ممکن است هفته آینده موافقتنامه‌های مربوط به تشکیل دولت ائتلافی جدید در لائوس امضاء شود.

سومین بمباران اشتباهی امریکا در کامبوج

پنوم‌پن ـ برای سومین بار یک هواپیمای آمریکائی روز چهارشنبه اشتباها مناطق مسکونی واقع در جنوب شرقی پنوم‌پن را بمباران کرد.

وزارت دفاع آمریکا گزارش سومین بمباران اشتباهی راتکذیب کرد .

سخنگوی‌سفارت‌آمریکا درپنوم‌پن اظهار داشت که از جزئیات این بمباران اطلاعی ندارد ولی‌گزارش های رسیده حاکی‌است‌که گروهی براثر سومین بمباران کشته‌یازخمی شده‌اند.

روز دوشنبه گذشته یک شکاری بمب افکن اف ۱۱۱ براثر بمباران اشتباهی ۱۳۷ غیر نظامی را در دهکده «نیک لونگ» کشت . یک هواپیمای اف ۱۱۱ نیز روزدوشنبه اشتباهی یک منطقه مسکونی رادر چهارکیلومتری«نیک‌لونگ» بمباران کرد در این حمله هوائی ۸ نفر کشته شده و ۱۲ نفر دیگر زخمی گردیدند .

در واشنگتن وزارت دفاع آمریکا اعلام کرد که طی چند روز اخیر بعلت تهدید روزافزون پنوم‌پن از طرف کمونیستها بمباران‌های استراتژیکی وتاکتیکی در کامبوج افزایش یافته است. تنها روز سه‌شنبه هواپیماهای عظیم ب ۵۲ پنجاه بار وهواپیماهای تاکتیکی دویست بار مواضع نیروهای کمونیست را بمباران کردند.

دیشب یک واحد از کماندوهای دشمن در جریان یک حمله‌ناگهانی کلیه خطوط‌تلفنی بین‌المللی‌پنوم‌پن را در مرکز اصلی مخابرات‌کامبوج واقع در ۲۰ کیلومتری جنوب پایتخت قطع کردند.

فرماندهی عالی نیروهای کامبوج اعلام داشت که در جریان این حمله هفت سرباز دولتی کشته شدند .

کماندوهای کمونیست مرکز مخابرات پنوم‌پن را با خمپاره نارنجک و سلاحهای خودکاربکلی منهدم کرده‌اند و پس از تاروmار کردن یک گروهان دولتی بمدت‌دو ساعت مرکز مخابرات را اشغال کردند.

از دیشب نبردهای خونینی در اطراف ایستگاه‌راه‌آهن «سالرونگ» درگرفته و کمونیستها یک راه مهم سوق‌الجیشی را در این منطقه اشغال کرده‌اند.

کماندوهای سیهانوک با حمله ناگهانی دیشب خود ثابت کردند که میتوانند کلیه خطوط ارتباطی حیاتی پنوم‌پن را از کار بیاندازند. پرنس نوردوم سیهانوک دیشب تاکید کرد که اعضای مقاومت کامبوج در جبهه ملی کشور دست اتحاد بیکدیگر داده‌اند و تابپیروزی نهائی از پیکار دست نخواهند کشید . وی تاکید کرد که مسئله کامبوج تنها بدست خود کامبوجی ها وبدون‌دخالت‌خارجی‌حل وفصل خواهد شد.

سیهانوک ضمن تلگرامی که از پایتخت کره شمالی به مرکز خبرگزاری فرانسه در پکن‌مخابره کرده تاکید نموده است که دولت پادشاهی اتحاد ملی کامبوج به هیچگونه سازش سیاسی یا آتش بس تن درنخواهد داد.

سیهانوک اضافه کرده است‌که کلیه میهن‌پرستان علیه امپریالیسم آمریکا و خائنین و دارودسته لون‌نول وارد پیکار شده و تا پیروزی نهائی در راهی که پیش گرفته‌اند جلو خواهند رفت.

یک‌خلبان امریکائی اعتراف کرد بیمارستانهای ویتکنگ‌را بمباران کرده

واشنگتن ـ آسوشیتدپرس ـ یک خلبان سابق نیروی هوایی آمریکا دیروز در کمیته نیروهای مسلح سنای این کشور شهادت داد که بمباران بیمارستانهای متعلق به ویت‌کنگها و آسایشگاه‌هایی که در مناطق تحت اشغال نیروهای کمونیست هندوچین برای عجزه و معلولین جنگ بوجود آمده است یکی از تجارب متداول خلبانان بمب‌افکن‌های آمریکایی بوده اما درهم کوبیدن این موسسات در جریان‌حملات‌هوایی جزء «سیاست» فرماندهان نظامی آمریکا بشمار نمیرفته است .

خلبان سابق نیروی هوایی‌آمریکا که جرالد گرون نام دارد و هنگام خدمت در هندوچین‌درجه سروانی داشته است ضمن ادای شهادت در کمیته نیروهای مسلح سناظاهر داشت که در فهرستهایی که از طرف فرماندهان آمریکایی‌دراختیار خلبانان گذاشته میشد و در آنها هدفهایی که باید مستقیما آماج بمباران هوایی قرار گیرندمشخص میگردید . اسامی و نشانی بیمارستانهای متعلق به ویت‌کنگ نیز ذکر میگردید.

«گرون » که اکنون خلبان یکی ازشرکت‌های هواپیمایی آمریکا است و در میامی سکونت دارد اضافه کرد که بیمارستانهای ویت‌کنگ بطور ساده‌جزء هدفهای حملات هوایی آمریکا به حساب می‌آمد .

نیروهای هوایی آمریکا ضمن تکذیب شهادت «گرون» اعلامیه‌ای صادر کرده که در آن افسری که سابقا فرمانده گروه در هندوچین بوده وی را متهم به دروغگویی کرده است .

این‌افسر که‌فرانک‌فلوید نامیده‌می شود و اکنون سرهنگ بازنشسته نیروی هوایی آمریکا است در بیانیه مذکور «گرون» را بطور دربست لافزن و گزافگو خوانده است .

با اینحال در اعلامیه نیروی هوایی آمریکا از قول همین افسر یعنی سرهنگ فلوید اعتراف شده است که شخص وی‌یکبار در بهار ۱۹۶۹ بعد از آنکه سروان گرون در یک بمباران هوایی در ویتنام جنوبی شرکت کرد و هنگام‌گزارش کردن عملیات خود از بیمارستان های ویت‌کنگ به عنوان تعدادی از هدفهای حملات آن روز خود نام برده‌ازطرف وی (سرهنگ‌فلوید) مورد سرزنش قرار گرفت و به‌او اندرز داده شد که از آن پس‌دیگر نام بیمارستانها را به عنوان هدفهایی که بمباران شده‌اند ذکر نکند .گرون نیز در شهادت خود گفته است که وی ماموریت‌داشته است جتهای بمب‌افکن آمریکایی را هنگام بمباران بیمارستان های ویت‌کنگ راهنمایی کند ولی بعدا به وی اندرز داده شده است که در گزارشهای عملیات ضربتی صریحا از بیمارستانها نام نبرد .

مبارزه زنان امریکا باتجاوز جنسی

نیویورک ـ یونایتدپرس ـ چهار گروه از سازمان های اجتماعی‌زنان امریکایی‌دیروز ماه اوت جاری راماه مبارزه برضد «تجاوز جنسی به‌عنف» اعلام کردند که تا مجازات مردانی را که مرتکب‌این‌قبیل تجاوزها می شوند تشویق کنند و به زنان نیز شیوه‌های کارآمدتر جلوگیری از مورد تجاوز به عنف قرار گرفتن (و در صورت مورد تجاوز قرار گرفتن) کاری راکه باید برای استیفای حقوق خود انجام دهند بیاموزند .

چهار گروهی که مشترکا ماه اوت را ماه مبارزه برضد تجاوز جنسی به عنف اعلام کرده‌اند عبارتند از فرقه سیاسی‌زنان منهاتان‌ـ جمعیت ملی زنان‌ـ جمعیت زنان نیویورک مخالف تجاوزه به عنف گروه زنان رادیکال نیویورک .

در بیانیه‌ای که از طرف این جبهه‌ائتلافی تازه تاسیس‌زنان آمریکایی انتشار یافته آمده گفته شده‌که در نخستین‌شش ماهه سال جاری ۱ر۱۹درصد برمیزان تجاوزات جنسی که به عنف علیه زنان در کشور آمریکا انجام گرفته‌درمقایسه با مدت مشابه سال گذشته افزایش یافته است تازه این رقم شامل شاخص اوج سنتی تجاوزات جنسی‌که معمولا در ماه اوت در آمریکا صورت می‌گیرد نمی‌شود .

در همین بیانیه اضافه شده است که تجاوز جنسی تنها جرمی است‌که بموجب‌سیستم موجود محاکم وروبه قضایی آمریکا زنی‌راکه قربانی‌تجاوز قرار گرفته است مجبورمیکند تا احساس گناه داشته باشد.

طبق گزارشی که از طرف پلیس نیویورک منتشر شده است از هرده فقره تجاوز جنسی که در آمریکاواقع‌می شود تنها یک مورد گزارش می‌گردد .

اولیاءمحترم دانش‌آموزان

برای تامین آتیه فرزندان خود آنها رابه‌تحصیل در مدارس بازرگانی وحسابداری تشویق نمائید ولی برای‌ثبت نام در بزرگترین و مجهزترین دبیرستان بازرگانی درایران

کمی دست نگهدارید . . .

... منتظر آگهی بعدی ما باشید .

کودک پادنابغه‌میسازد

کودکان سه تاپنجساله راخصوصی تعلیم میدهد تلفن۶۲۴۷۷۹

دوره‌های شورت‌هند

با اخذ دیپلم از R.S.A لندن و M.G.H آمریکا

موسسه زبانهای خارجی برای دوره عادی (یکساله) و فشرده (شش ماهه) کلاسهای شورت هند در دو محل ذیل ثبت نام مینماید .

شروع کلاسها از اول شهریور ۱۳۵۲

مرکز شماره یك : خیابان پهلوی شماره۱۵۹ تلفنهای ۶۶۰۶۷۸ ـ ۶۶۴۵۳۱ ـ ۴۸۱۹۹

مرکز شماره دو : خیابان شاه ـ ساختمان آلومینیوم طبقه پنجم تلفن ۶۶۰۸۲۹

موزائیک ماشینی نامید

محصول آخرین تکنیک سازندگی درایران

تلفن ۶۲۱۰۵۲-۶۲۱۰۵۳

تورهای بلاداسلامی

تقدیمی آژانس مسافرتی پرس توریست

شام ، بیروت ، حمص ، حلب ۱۵ روز ۲۷۵۰ تومان

شام، بیروت ، حمص،قاهره،اسکندریه ۱۵روز ۴۲۵۰تومان

(هواپیما ، هتل ، صبحانه،نهار،شام) حرکت۲ـ۹ـ۱۶و۲۳ شهریور . تهران خیابان ایرانشهر چهار راه ثریا تلفن های ۸۳۲۸۹۳ ـ ۸۳۴۰۱۱

دومین دیدار تیم کشتی آزاد ارتش شوروی در تهران

پیروزی غیرمنتظره طاهری بر قهرمان جهان

بدنبال شکست از جوادی، رومان دیمیتریف در برابر داریوش واعظی نیز مغلوب شد!

صرفنظر از پیروزی داریوش واعظی نوتولد یافته‌ای دیگر دروزن ۵۲ کیلو گرم که دیروز باپیروزی در برابر «رومان دیمتریف» قهرمان المپیک مونیخ و قهرمان سال ۱۹۷۳ شوروی اینک شانه بشانه ابراهیم جوادی پیش میاید، درخشش فوق‌تصور «محمد رضا طاهری» درنبرد باحریف روسی خود «یوری گوسف» قهرمان سال ۱۹۷۱ مسابقات جهانی صوفیه و کشتی‌گیر با سابقه شوروی نیز همه چیز را تحت‌الشعاع خود قرار داد.

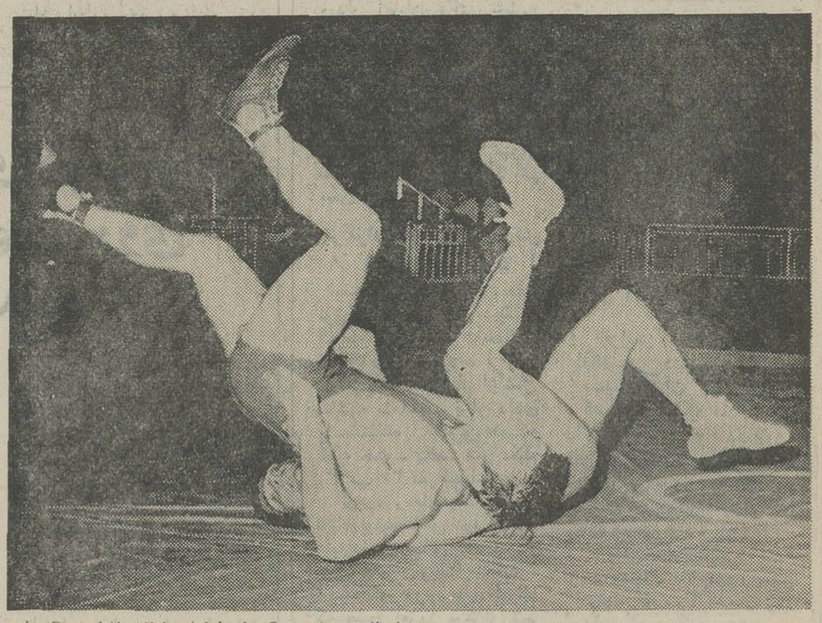

زشت و زیبا: از این صحنه‌ها دیشب در مبارزه محمد رضا طاهری بایوری گوسف فراوان اتفاق افتاد. گوسف بارها زیر یک خم حریف رادراختیارگرفت اما هربار با کندمکشی ازجانب طاهری روبرو شد.

ساعت ۶ بعدازظهر دیروز در حضور والاحضرت شاهپور غلامرضا پهلوی ریاست معظم کمیته ملی المپیک ایران آخرین دیدار دوستانه تیم برگزیده تیم کشتی آزاد ارتش شوروی برابر کشتی گیران منتخب نیروهای مسلح شاهنشاهی در سالن سرپوشیده محمد رضا شاه پهلوی برگزار شد.

روسها همچون دیدار نخست که در برابر تیم برگزیده کشتی ایران به نتیجه مساوی دست یافته بودند، در این دیدار نیز با چهار برد، دو مساوی و چهار شکست به نتیجه مساوی رسیدند و این دو نتیجه مساوی برای روسها در شرایطی بدست آمد که دیدارها دوستانه و در وزن ۶۸ کیلوگرم بعلت نداشتن نماینده‌ای مغلوب شناخته شدند!

*** نتایج مسابقات دیشب**

دروزن ۴۸ کیلو گرم «نقی قلی‌اف» که در مسابقه اول ۱۹۷۳ شوروی دربرابر حریف قلندر و چابکی چون داریوش واعظی بزانو درآمده پیروزی واعظی مشابه پیروزی جوادی دربرابر «دیمتریف» بود بااین تفاوت که جوادی شش دقیقه حریف راببازی گرفت و جنگ تن بتن را در ۳ دقیقه پایان مسابقه به نمایش درآورد اما واعظی ۹ دقیقه تمام باحریف در جنگ و ستیزه جوئی بود و لحظه‌ای آرام نبود.

واعظی حریف روسی را با نتیجه ده بردو مغلوب نمودو دیمتریف با دست خالی تهران را ترک گفت.

در وزن ۵۷ کیلوگرم «یحیی مردانی» به ملاقات «ایوان ـ کولیشف» قهرمان اروپا در سال ۱۹۷۱ و قهرمان شوروی در سالهای ۶۹ و ۷۳، رفت. کولیشف که در دیدار پیش مقابل جعفرعلیجانی متوقف شده بود این بار نیز با نتیجه ۳ بر ۳ با یحیی مردانی مساوی نمود.

در وزن ۶۲ کیلوگرم «الکساندرزبورا» که در دیدار اول خود مقهور قدرت پورکریمی کشتی‌گیر جوان و پرنفس ایران شده بود، در برابر جهانگیر عبدالباقر با نتیجه دو بردو مساوی نمود. عبدالباقر قادر به پیروزی بود.

★ دیمتریف بار دیگر مغلوب شد

«رومان دیمتریف» قهرمان المپیک مونیخ و قهرمان سال ۱۹۷۳ شوروی دربرابر حریف قلندر و چابکی چون داریوش واعظی بزانو درآمده پیروزی واعظی مشابه پیروزی جوادی دربرابر «دیمتریف» بود بااین تفاوت که جوادی شش دقیقه حریف راببازی گرفت و جنگ تن بتن را در ۳ دقیقه پایان مسابقه به نمایش درآورد اما واعظی ۹ دقیقه تمام باحریف در جنگ و ستیزه جوئی بود و لحظه‌ای آرام نبود.

واعظی حریف روسی را با نتیجه ده بردو مغلوب نمودو دیمتریف با دست خالی تهران را ترک گفت.

در وزن ۵۷ کیلوگرم «یحیی مردانی» به ملاقات «ایوان ـ کولیشف» قهرمان اروپا در سال ۱۹۷۱ و قهرمان شوروی در سالهای ۶۹ و ۷۳، رفت. کولیشف که در دیدار پیش مقابل جعفرعلیجانی متوقف شده بود این بار نیز با نتیجه ۳ بر ۳ با یحیی مردانی مساوی نمود.

در وزن ۶۲ کیلوگرم «الکساندرزبورا» که در دیدار اول خود مقهور قدرت پورکریمی کشتی‌گیر جوان و پرنفس ایران شده بود، در برابر جهانگیر عبدالباقر با نتیجه دو بردو مساوی نمود. عبدالباقر قادر به پیروزی بود.

*** طاهری، یک چهره درخشان**

«یوری گوسف» قهرمان سال ۱۹۷۱ جهان ویکی از پرسابقه‌ترین کشتی‌گیران شوروی دیشب اسیر حریفی ناشناخته بود. محمدرضا طاهری دومین حریف این کشتی‌گیر چنان استوار دربرابر گوسف نبرد کرد که قهرمان صوفیه درپایان این دیدار باشکوه با چهره‌ای خسته و گرفته بااختلافی فاحش مقهور بدون شرط طاهری گشت.

هیجان، تحرک و رد و بدل شدن فنون فراوان و بیقراری طاهری برای پیروزی تمام حاضران در استادیوم را به تحسین وا داشت.

طاهری این مسابقه را با نتیجه ۱۵ برچهار بنفع خود پایان داد. تمام امتیازات طاهری روی گرفتن زیرخم از «گوسف» وبالا کشیدن کنده از جانب طاهری بود.

«گوسف» در دیدار قبلی علیرغم برتری جبار مهدیون به پیروزی رسیده بود.

★ در ۹۰ کیلو

در وزن ۹۰ کیلو گرم «مصر زینعلی‌زاده» با نتیجه ۵ بر ۱ بر «لئونتی گادای چوک» غالب گشت.

گادای چوک که از ناحیه زانوی پای راست بشدت رنج میبرد از قبل پیروزی را در اختیار زینعلی‌زاده قرار داده بود.

گادای چوک در کشتی قبل خرمی رامغلوب نموده بود. درهمین وزن «پیوترسوریکوف پیروزی قبلی خود را برمحمدرضا طالقانی تکرار نمود.

سوریکف درکشتی قبلی ۸ بر ۳ و دیشب با نتیجه ۸ برصفر طالقانی را مغلوب نمود.

در ۱۰۰ کیلو گرم «الکسی آتامانوف» بانتیجه ۳ بر ۱ بر سیف‌اله جواهری به پیروزی رسید.

آتامانوف درمسابقه اول با سوخته سرائی مساوی نموده بود.

در ۱۰۰ کیلوگرم ببالا «ولادیمیر سوبودیروف» با نتیجه ۲ بر ۱ ابوالفضل انوری را مغلوب ساخت.

هیئت ورزشی چین

درحضور والاحضرت شاهپور غلامرضا پهلوی

اعضای هیئت ورزشی چینی به حضور والاحضرت شاهپور غلامرضا معرفی میشوند.

والاحضرت شاهپور غلامرضا پهلوی، ریاست کمیته ملی المپیک ایران و رئیس فدراسیون بازی های آسیائی ساعت ۵ بعد ازظهر دیروز هیات عالی ورزشی جمهوری خلق چین رادر کاخ شهری خود به حضور پذیرفتند.

والاحضرت شاهپور غلامرضا پهلوی، دراین دیدار اظهار امیدواری کردندکه باحمایت کامل ایران، جمهوری خلق چین بتواند به عضویت فدراسیون بازی های آسیائی درآید و در این زمینه علاقمندی خاص شاهنشاه آریامهر را بیان داشتند.

آقای هوچن لیانگ عضو برجسته فدراسیون ورزش های چین در پاسخ بیانات والاحضرت از سفر به ایران اظهار خوشوقتی کرد و یاد آور شد، خوشبختانه سفر ما به ایران زمانی صورت گرفته است که تحت رهبری شاهنشاه آریامهر کشور شما به بزرگترین موفقیت درزمینه کار نفت دست یافته است.

وی اضافه کرد جمهوری خلق چین امیدوار است بتواند از پیروزی های ورزشی ایران در رشته های گوناگون تجربیات لازم را فراگیرد.

آقای هوچن لیانگ دیروز در مصاحبه شرکت کرد و گفت: در سفر پیرامون مسائل مورد علاقه دو کشور در زمینه های ورزشی بامقامات کشور دوست خود، ایران تبادل نظر خواهیم کرد و این تبادل نظر برای احیای عضویت جمهوری خلق چین در فدراسیون بازی های آسیائی است. در این سفر باپیشرفت امور ورزشی کشور ایران نیز آشنا خواهیم شد.

محرومیت دائم

قهرمان سابق وزنه‌برداری جهان

«میکسیلاو نواک» قهرمان سابق لهستانی وزنه برداری پر وزن جهان برای همیشه از شرکت در تیم ملی و حضور در دیدار های بین‌المللی وزنه برداری محروم شد.

محرومیت وی بخاطر نافرمانی و تخلف از دستورات مقامات وزنه برداری لهستان صورت گرفته است.

باین ترتیب «نواک» نخواهد توانست در دوره آینده مسابقات وزنه برداری قهرمانی جهان که در هاوانا پایتخت کوبا برگزار می شود، شرکت کند.

رکورد دوی ۱ مایل جهان

توسط همسر مربی دو و میدانی ایتالیا شکسته شد!

«پائولا کاچی» دونده ایتالیائی در جریان مسابقات بین‌المللی دوومیدانی ایتالیا به یک رکورد جدید در رشته یک مایل زنان جهان دست یافت. این مسابقات در شهر «ویارجیو» در کناره دریای مدیترانه انجام شد.

«کاچی» مسافت ۱ مایل را در ۴٫۲۹٫۰۵ دقیقه دوید و ۵ ثانیه از رکورد قبلی را که ماه گذشته توسط یک دونده کانادائی بنام «گلندارایزر» بدست آمده بود، کاست.

«پائولا کاچی» که درالمپیک مونیخ به مدال برنز رشته ۱۵۰۰ متر دست یافته بود، همسر سرمربی تیم دوومیدانی ایتالیا است.

در مسابقه دیروز کاچی ابتدا از دیگران عقب برد ولی در دورآخر مسابقه ناگهان بر سرعت خود افزود و در حالیکه ۸ هزار تماشاگر او را بشدت تشویق میکردند به پیروزی رسید.

رشته ۱ مایل، چه در قسمت زنان وچه در قسمت مردان، از رشته های رسمی بازیهای المپیک نیست.

کویت به مرحلهٔ نیمه نهائی جام مردکا رسید

تیم ملی فوتبال کویت که امسال برای نخستین بار در مسابقات فوتبال جام مردکا در مالزی شرکت میکند به مرحله نیمه نهائی این مسابقات رسید.

کویت برای رسیدن به این مرحله دیروز ویتنام جنوبی را با پیروزی یک برصفر حذف کرد و به ۳ تیم دیگر مرحله نیمه‌نهائی یعنی برمه، کره‌جنوبی و مالزی پیوست.

در مسابقات امسال جام مردکا ۱۰ کشور از جمله بنگلادش و کویت دراین رویداد بین المللی آسیای جنوب شرقی شرکت‌دارند.

مسابقات دوچرخه‌سواری انتخابی تیم تهران

برنامه مسابقات دوچرخه سواری انتخابی تهران به منظور شرکت در مسابقات قهرمانی کشور از تاریخ ۲۱ مرداد بشرح ذیل انجام خواهد شد.

۱ـ یکشنبه ۲۱ مرداد هزار متر تایم‌تریل انفرادی در پیست مخصوص ساعت ۷ صبح.

۲ـ دوشنبه ۲۲ مرداد چهارهزار متر تایم‌تریل انفرادی در جاده‌شرقی استادیوم آریامهر شروع ساعت ۷ صبح.

۳ـ سه‌شنبه ۲۳ مرداد ۲۴ کیلومتر تایم‌تریل انفرادی در جاده‌شرقی استادیوم آریامهر شروع ساعت ۷ صبح.

۴ـ چهارشنبه ۲۴ مرداد صد کیلومتر استقامت انفرادی در جاده آبعلی ساعت ۶٫۳۰ صبح.

کلیه قهرمانان جهت‌ثبت‌نام میتوانند روزهای شنبه، دوشنبه، چهارشنبه از ساعت ۶ الی ۸ بعد از ظهر به دفتر فدراسیون دوچرخه‌سواری مراجعه نمایند.

آدرس جدید
نمایشگاه و کارگاه
لوستر خدابخشیان
خیابان عباس آباد
چهار راه فرح
جنب بانک بازرگانی
تلفن ۸۴۶۶۹۹

آگهی پذیرش دانشجو

برای آموزشگاه عالی اختصاصی هواپیمائی کل کشوری

هواپیمائی کل کشوری تعداد ۴۰ نفر از دارندگان دیپلم کامل متوسطه هنرستان صنعتی در رشته الکترونیک یا دیپلم کامل متوسطه در رشته ریاضی را برای طی دوره دوساله تکنیسین الکترونیک و ۵۰ نفر از دارندگان دیپلم کامل متوسطه دررشته ریاضی یا طبیعی را برای طی دوره دوساله کنترلر پرواز درآموزشگاه عالی اختصاصی خود ازطریق امتحان و مسابقه انتخاب و پس از فراغت از تحصیل برای خدمت درنقاط مختلف کشور به استخدام رسمی درمیاورد.

شرایط داوطلبان

۱ـ تابعیت ایران
۲ـ تندرستی و صحت مزاج و عدم اعتیاد به مواد مخدر
۳ـ متولدین سال ۱۳۲۷ به بعد
۴ـ داشتن ورقه خاتمه خدمت وظیفه
۵ـ نداشتن سوء پیشینه
۶ـ آشنائی به زبان انگلیسی

داوطلبان واجد شرایط میتوانند برگ درخواست ذیل این آگهی را تکمیل کنند و با دو قطعه عکس ۴×۳ حداکثر تاتاریخ ۵۲٫۵٫۲۸ با پست سفارشی به نشانی شاهرضا. مقابل دانشگاه تهران. کارگزینی هواپیمائی کل‌کشوری ارسال دارند به‌مدارکی که بعداز این تاریخ به پست تحویل داده شود ترتیب اثر داده نخواهد شد.

پروانه ورود به جلسه امتحان ومسابقه در تاریخ یکم شهریور ماه سال جاری درمحل فوق بین داوطلبان توزیع خواهد شد. تاریخ ومحل امتحان ومسابقه درپروانه مذکور درج شده است. از قبول شدگان تعهد ۵ سال خدمت درهر نقطه ازکشورکه هواپیمائی کل کشوری تعیین‌کند اخذ میگردد.

برگ درخواست شغل از هواپیمائی کل‌کشوری

نام خانوادگی	نام	نام پدر
شماره شناسنامه	محل صدور	تاریخ تولد
مدرک و رشته تحصیلی		وضع خدمت وظیفه
رشته مورد تقاضا (فقط یک رشته)		
نشانی کامل: شهر	خیابان	کوچه
شماره منزل	تلفن	امضاء داوطلب

آ ـ ۳۴۳۹۰

شنبه اطلاعات دختران و پسران منتشر میشود

شاهنشاها

بمناسبت پیروزی ملت ایران در امر مالکیت نفت کشور بانهایت افتخار تهنیت و شادباشهای خود را نثار قدوم ملوکانه مینمایم.

جان نثار ـ امیر موسی اسدپور مدیر عامل شرکت تعاون روستائی گلوگاه

آگهی استخدام پیمانی

صندوق کارآموزی وابسته به وزارت کار و امور اجتماعی تعدادی لیسانسیه دررشته های حسابداری و امور اداری وتعدادی دیپلمه برای مشاغل حسابداری، کارگزینی، سکرتری، ماشین‌نویسی با حداقل دوسال سابقه کار از طریق مسابقه برطبق آئین‌نامه استخدام پیمانی خود استخدام می نماید.

داوطلبان می‌توانند برای اخذ اطلاعات بیشتر وتکمیل فرم درخواست استخدام همه روزه بغیر از ایام تعطیل از تاریخ ۲۰ مرداد تا آخر وقت اداری ۲۵ شهریورماه به اداره کارگزینی صندوق واقع درخیابان تخت‌جمشید شماره ۵۷ مراجعه نمایند.

۱ـ۲ آ ـ ۳۴۳۹۲ صندوق کارآموزی

ساعت ریکو
نماینده انحصاری شرکت کوماکو خیابان سوم اسفند شماره ۴۰ تلفن ۳۰۳۵۱۴

گروه شرکتهای تولیدی و وارداتی ماشین آلات راه‌سازی و ساختمانی
ارکان ماشین. وزنه
ماشین رول. رولر
خیابان آیزنهاور ـ مقابل دانشگاه آریامهر شماره ۶۲۸ و ۶۴۶
تلفن: ۹۵۹۰۷۸ ـ ۹۶۲۴۵۹ ـ ۹۵۲۸۹۹ ـ ۹۵۹۰۰۲ ـ ۹۵۸۵۵۵
دماگ (آلمان) DEMAG
فینیشر آسفالت ـ غلطک لاستیکی ـ غلطک ویبره
نماینده انحصاری: شرکت ارکان ماشین

ازامشب فقط در
سینما مولن روژ
دوریس رونه در فیلم رنگی
فریب خورده
باشرکت میشل بوکه
رولان ژیرار

غذای ایرانی برفراز بام شهر تهران
هرجمعه ناهار در ساپرکلاب طاووس
غذاهای لذیذ ایرانی
در محیطی عالی و دلپذیر
غذاهای اصیل ایرانی
که بوسیله آقای «نورنجش» تهیه شده
از پلوهای متنوع تا کبابهای نرم و بی استخوان
و دسرهای مطبوع نظیر:
باقلوا و میوه های تازه،
همراه با اردوهای متنوع اروپائی،
موسیقی لطیف ایرانی،
قلیان رجائی، ضیافت روز جمعه شما را تکمیل میکند
۴۵۰ ریال (اطفال ۲۹۰ ریال)
Arya-Sheraton Hotel, A WORLDWIDE SERVICE OF ITT, Tehran, Iran

آپادانا
تورهای تابستانی را باهواپیمای جت: هتل های ★★★★ درجه ۱ صبحانه و ناهار در تمام مدت مسافرت ـ گردش ورودیه‌ها. عوارض فرودگاهها و درمعیت راهنمای مجرب فارسی زبان تقدیم میدارد
اروپا ۱۹ و ۲۲ روز
با قیمت استثنائی ۵۹۵۰ و ۶۴۵۰ تومان
رم ـ نیس ـ موناکو ـ مونت‌کارلو ـ بارسلون ـ پاریس ـ لندن ـ هامبورک ـ حرکت ۲۴ مرداد ـ دوم و ۷ شهریور
اروپا ۲۶ و ۳۳ روز قیمت ۶۹۸۰ و ۷۸۵۰ تومان
رم ـ نیس ـ موناکو ـ مونت‌کارلو ـ بارسلون ـ پاریس ـ لندن ـ آمستردام ـ هامبورک ـ ژنو ـ وین ـ (آتن) ـ استانبول حرکت ۲۴ مرداد و ۷ شهریور.
اروپا ۳۵ روز قیمت ۸۵۵۰ تومان
رم (ناپل ـ کاپری ـ سورنتو) نیس ـ موناکو ـ مونت‌کارلو ـ بارسلون ـ پاریس ـ لندن ـ هامبورک ـ ژنو ـ ونیز ـ آتن ـ استانبول. حرکت ۱۹ مرداد و ۲ شهریور.
اروپا ۳۰ روز قیمت ۷۵۵۰ تومان
هامبورک ـ لندن ـ پاریس ـ بارسلون ـ رم ـ ناپل ـ کاپری وسورنتو. حرکت ۲۹ مرداد و ۹ شهریور.
خاوردور ۲۲ و ۲۵ روز قیمت ۹۸۵۰ و ۱۰۳۵۰ تومان
توکیو ـ کاماکورا ـ هاکونه ـ کیوتو ـ اوزاکا ـ هنگ‌کنگ ـ بانکوک و سنگاپور ودهلی حرکت ۱۲ مهرماه
تور کنگره جراحان مغز واعصاب ۱۹۷۳ درتوکیو همراه با گردش درشهرهای: توکیو ـ کاماکورا ـ هاکونه ـ کیوتو ـ اوزاکا ـ هنگ‌کنگ ـ بانکوک وسنگاپور. حرکت ۱۲ مهر.
توجه فرمائید آخرین فرصت برای ثبت نام تا ۲۵ مرداد ماه میباشد.
آپادانا تمام روز جمعه ها باز است
سازمان توریستی آپادانا ـ جاده قدیم شمیران ـ چهارراه حقوقی ـ اول ایرج تلفنهای ۷۵۷۹۸۹ ـ ۷۵۶۲۰۳ ـ ۷۵۴۸۳۰

میدان فردوسی تلفن ۱۳ـ۸۳۸۶۱۱ و ۳۳ـ۸۲۴۰۳۰
انواع پارچه‌های پرده‌ای ـ کف‌پوش ـ ریتس تایل ـ موکت وانواع کاغذ دیواری از بزرگترین کارخانجات اروپائی ومجموعه‌ای از تزئینات داخلی (باطرح ونظارت مهندسین مجرب مجانا) فروش اجناس اختصاصی وپارچه های خارجی درطبقه دوم باتخفیف مخصوص

ازامشب در میامی
رامش
هایده
محبوب همگان
ماریاکالاس ایران
منوچهر
پیشتاز موزیک پاپ ایران
ودهها برنامه گوناگون دیگر تلفن رزرو ۶۲۰۲۰۰

اخبار، رویدادها، شایعات و گفتگوها در

بازار سیاست

شرکت ایران در نوسازی ویتنام شمالی

برقراری مناسبات دیپلماتیک، بین ایران وویتنام شمالی باعث تقویت شایعاتی شد که از چندی پیش درزمینه شرکت ایران در نوسازی ویتنام شمالی بروز کرده بود.

منابع آگاه معتقدند که با استقرار مناسبات کامل سیاسی میان دو کشور، احتمالا ایران در ترمیم خرابی های ناشی از جنگ ویتنام و همچنین بازسازی ویتنام شمالی سهم سازنده‌ای بعهده بگیرد.

ازسوی دیگر برقراری روابط بین تهران و هانوی ظاهرا راه ایران را برای عضویت در کمیسیون بین‌المللی نظارت برآتش بس ویتنام هموار کرده است. ولی گمان نمیرود که این نکته یکی از انگیزه‌های ایران در استقرار مناسبات دیپلماتیک با ویتنام شمالی باشد. مذاکرات برای برقراری مناسبات چندماه قبل شروع شد و در آنموقع هنوز صحبت ترک کانادا از کمیسیون بین‌المللی نظارت برآتش بس ویتنام نبود.

عراق و افغانستان

با روی کار آمدن حکومت جدید افغانستان و اعلام جمهوری در آن کشور، عراق از جمله ممالکی بود که در شناسائی رژیم کابل درنگ کرده بود.

پس از اشاره‌ای که داودخان در نخستین نطق خود به اختلافات کابل و اسلام‌آباد برسر ناحیه پشتونستان کرد، عراق برای دامن زدن باین مسئله و جبران درنگ خود در شناسائی حکومت کابل، ناگهان درصدد دلجوئی از رژیم تازه افغانستان برآمد علاوه‌بر شناسائی حکومت کابل، عبدالستارالجواری وزیر معارف خود را در راس یک هیات حسن‌نیت به کابل فرستاد.

نکته جالب اینکه عراق پس از افتضاحی که در نتیجه کشف اسلحه در سفارت آن کشور در اسلام‌آباد به بار آمد، زست مشابهی گرفت و با اعزام هیاتی به‌ریاست «الجواری» کوشید که ابرهای تیره‌ای که آسمان روابط دو کشور را پوشانده بود، کنار زند. ظاهرا «الجواری» پیش‌ازآنکه متخصص «معارف» باشد کارشناس پاکستان و افغانستان و سرهم آوردن این نوع کارها است.

سازمان واحد حمل و نقل

گفته‌می‌شود درآینده نزدیک سازمان واحدی باهدف هم‌آهنگ کردن تمام سرویس‌های حمل ونقل کشور تاسیس خواهد شد. در حال حاضر حمل‌ونقل هوائی ازیکسازمان مجهز برخوردار است و راه‌آهن نیز صاحب یک بنگاه مستقل می‌باشد، اما دیگر رشته‌های حمل و نقل بطورآزاد فعالیت می‌کنند و هیچ نوع هم‌آهنگی بین‌آنها نیست.

سازمان جدید بدون آنکه دخالتی در آزادی فعالیت تجاری این‌سازمانها داشته باشد نقش هم‌آهنگ کردن‌آنها از یکطرف و تطبیق توسعه و گسترش در حمل ونقل با پیشرفت‌های عمرانی و اقتصادی کشور را از جانب دیگر بعهده خواهد گرفت تجربه‌ای که در تاسیس این سازمان پیدا می‌شود ممکن است برای تاسیس یک وزارت حمل‌و نقل مورد استفاده قرار گیرد.

سازمان مذکور هنوز در مرحله نهائی مطالعه است اما مطلعین در امر حمل ونقل معتقدند که تاسیس آن ضروری و فوری است.

مناسبات حسن همجواری

دیدار هویدا ازشوروی توجه محافل مختلف‌بین‌المللی را بخود جلب کرد.

رادیو کلن طی گفتاری در این زمینه یادآور شد که وجود محیط دوستانه و تفاهم متقابل در مذاکرات سیاستمداران ایران و شوروی، نشانه بارزی بود ازاین حقیقت که دو کشور مایلند اختلاف نظرهای خود رابنحو موثری برطرف سازند و مناسبات دوستانه خود را هرچه بیشتر گسترش دهند.

رادیو مسکو نیز در گفتاری که دیشب پخش شد، مناسبات ایران و شوروی را نمونه بسیار جالب روابط مبتنی برحسن همجواری برشمرد و یادآور شد حسن همجواری موجود در روابط ایران و شوروی بهیچوجه یک سیاست موقت وگذران بشمار نمی‌رود، بلکه‌سالهاست که بعنوان یک عامل مستمر، درمناسبات ایران‌و شوروی تلقی می گردد.

این رادیو در گفتار دیگری، تحکیم روابط دوستی و حسن همجواری ایران و شوروی را عامل مهمی در تامین منافع ملل دو کشور ونیز تقویت مبانی صلح جهانی بشمار آورد ودیدار هویدا راگام‌ثمربخش‌تازه‌ای‌در راه بسط موفقیت‌آمیز مناسبات ایران وشوروی تلقی‌کرد.

احتمال افزایش نرخ بهره

از هفته آینده رئیس کل جدید بانک مرکزی پس از معرفی به پیشگاه همایونی در پست جدید خود مشغول کار خواهد شد. بنظر محافل بانکی بهترین و فوری‌ترین مسئله‌ایکه در برابر رئیس کل جدید بانک مرکزی قرار دارد موضوع تجدید نظر در نرخ بهره‌است. کارشناسان اقتصادی از چندی قبل نظر داده‌اند که نرخ بهره با توجه به اوضاع و احوال اقتصادی باید مورد تجدید نظر قرار گیرد.

براساس اعتقاد این کارشناسان نرخ بهره پس‌انداز و همچنین نرخ بهره وامها و اعتبارات باید افزایش پیدا کند، افزایش نرخ بهره، میزان پس‌انداز را بیشتر کرده و تناسب معقولی با درآمد به وجود می‌آورد.

این موضوع از چندی قبل تحت مطالعه قرار گرفت و بانک مرکزی در این میان نقشی اساسی بعهده‌خواهد داشت.

پایان مذاکرات هویدا ورهبران شوروی

ورود به ریگا

دیروز هنگام ترک مسکو و عزیمت هویدا به لتونی، در فرودگاه مسکو مراسم بدرقه‌ی رسمی با حضور کاسیگین، معاونان نخست‌وزیر شوروی و آندره‌گرومیکو وزیر خارجه و سایر اعضای کابینه‌شوروی انجام شد.

ناظران سیاسی اظهار داشتند که‌حضورگروه بزرگی‌ازرهبران و مقامات برجسته‌ی شوروی درمراسم بدرقه‌ی هویدا، نشانه‌ای‌ازاهمیت دوستی ایران برای شوروی است.

درسفر «ریگا» عده‌ای از مقامات برجسته‌ی شوروی نخست وزیرراهمراهی میکنند.

هنگام ورود نخست وزیر ایران به «ریگا» استقبال گرم وبسیارصمیمانه‌ای ازوی بعمل آمد.

درمراسم استقبال ازنخست وزیرایران‌رئیس‌شورای‌وزیران لتونی، رئیس شورای شهر، معاون رئیس شورای شهر، رئیس انجمن شهر و شهردار ریگاوجمع دیگری ازشخصیت های لتونی‌و شهر ریگا شرکت داشتند.

درفرودگاه ریگا که با پرچم های ایران و جمهوری لتونی تزئین شده بود، صد ها تن از مردم، صد ها تن از دختران لتونی درحالی که لباسهای محلی برتن داشتند دسته‌گلی‌به‌هویدا تقدیم داشتند و به وی خوش‌آمد گفتند.

نخست وزیر سپس از برابر صف‌استقبال کنندگان گذشت‌و به‌ابراز‌احساسات آنان باگرمی پاسخ داد.

درفاصله فرودگاه با شهر ریگا که ۱۴ کیلومتر فاصله دارد، صد ها تن از مردم مقدم هویدا راگرامی داشتند. هنگامی که‌اتومبیل نخست‌وزیر به مرکز شهر رسید جمعیت انبوهی‌برای‌استقبال‌ازمیهمانان ایرانی‌دردوطرف خیابانها صف کشیده‌بودند. هویدا دیشب شام رابطور خصوصی صرف کردو امروز بامقامات جمهوری لتونی مذاکره خواهد کرد.

مصاحبه کاسیگین و گرومیکو باخبرنگاران ایرانی

مسکو ـ محمد پورداد نماینده اعزامی اطلاعات

تا مسائل بین‌المللی که ایران و شوروی در باره سرنوشت‌آن علاقمند هستند، دربر گرفت.

در مورد موضوعات مختلف، در مذاکرات مربوط به روابط دوجانبه، کاسیگین گفت: «خوشبختانه باید تاکید کنم که ایران و شوروی اختلافات اصولی با یکدیگر ندارند.»

آندره گرومیکو وزیر خارجه شوروی نیز به نوبه خود، مذاکرات هویدا با رهبران شوروی را بسیار مفید توصیف کرد و افزود آنچه که وی با قاطعیت می‌تواند بگوید، این است که دو دولت تصمیم‌دارند روابط خود را توسعه دهند. گرومیکو افزود، توسعه‌روابط ایران و شوروی، در تمام زمینه‌ها ممکن است و دولت شوروی باقاطعیت آمادگی‌برای توسعه روابط خود با ایران را دارد. گرومیکوگفت باتوجه به این مطلب است که‌میخواهم اهمیت دیدار نخست وزیرایران را از مسکو و مذاکرات وی با رهبران شوروی را مورد تاکید قرار دهم.

گرومیکو گفت در این ده سال اخیر ایران وشوروی به‌خوبی آموخته‌اند که‌چگونه می‌توانند از تبادل‌نظرهای مستقیم بین رهبران دوکشور به نفع‌توسعه روابط استفاده کنند.

وزیر خارجه شوروی گفت دراین زمینه سفر اخیرشاهنشاه به‌شوروی بسیار مهم بودوسفر آقای هویدا نیز در چهارچوب همین سنت‌صورت گرفته است.

گرومیکو در پاسخ پرسشی بطور ضمنی‌تائید کرد نیروهای معینی وجوددارند که‌میخواهند در روابط ایران و شوروی اخلال کنند، اما دو کشوراجازه نخواهند داد که آنان درکوشش های خود موفق شوند.

گرومیکو افزود، ایران وشوروی باید بحدکافی عاقل باشند که نگذارند این عوامل درکوشش های خود موفق شوند.

امیر عباس هویدا نخست‌وزیر، دیروز به گفتگوهای رسمی‌خود با رهبران شوروی پایان داد. گزارشهای مربوط به نتایج‌این مذاکرات، حکایت‌گر عزم استوار ایران و شوروی، برای‌گسترش هرچه بیشتر پیوند های موجود میان دو کشور است.

* ملاقات با پادگورنی

نخست وزیر ایران‌که‌دوشنبه گذشته، دیدار شش روزه خود را از شوروی آغاز کرد، دیروز ۸ ساعت به مدت اقامت خود در مسکو افزود و با نیکلای پادگورنی که از سفر برلین بازگشته بود، ملاقات نمود.

هویدا و پادگورنی بعد از ظهر دیروز در کاخ کرملین با یکدیگر ملاقات نمودند. دردیدار دیروز «هویدا ـ پادگورنی»، نخست‌وزیر ایران آخرین دور مذاکرات رسمی خود رابارهبران شوروی بانجام رساند. دراین گفتگوها که ۹۰ دقیقه به طول انجامید، از سوی ایران‌احمد میرفندرسکی قائم‌مقام وزارت خارجه و محمد رضا امیرتیمور سفیر ایران در مسکو شرکت داشتند. برخی از مقامات برجسته شوروی نیز پرزیدنت پادگورنی را در این گفتگوها یاری دادند. این دیدار نیز همانند ملاقات های هویدا با برژنف و کاسیگین در محیطی مملو از دوستی که از ویژگیهای مناسبات ایران و شوروی‌است، انجام شد.

منابع آگاه خاطرنشان می‌کنند که در ملاقات دیروز هویدا ـ پادگورنی، اوضاع کلی‌بین‌المللی و منطقه‌ای و همچنین مناسبات دوجانبه ایران و شوروی مورد بررسی و تبادل‌نظر قرار گرفته است.

در این دیدار نخست وزیر همچنین از پذیرائی گرم و دوستانه‌ای که در مسکو از وی بعمل آمد تشکر کرد.

دیدار نخست‌وزیر ایران از شوروی، دومین بازدید رسمی وی از آن کشور بشمار میرود.

★ دعوت از برژنف

گزارشهای رسیده حاکی‌است که هویدا در ملاقات خود با برژنف، ازدبیرکل حزب‌کمونیست شوروی دعوت کرد که ازایران بازدید نماید.

وی همچنین از کاسیگین نیز دعوت کرده که بایران سفر کند. نخست وزیر شوروی در اسفند ماه سال گذشته برای شرکت درمراسم گشایش‌کارخانه ذوب‌آهن بایران آمد.

زمان دیدار برژنف از ایران مشخص نشده، ولی گمان می رود که دبیر کل حزب کمونیست شوروی در آبان ماه سال‌جاری یعنی هنگامی که در برنامه‌ی دیداراز هند پیش‌بینی شده از ایران نیز بازدید نماید.

در پایان مذاکرات رسمی هویدا در مسکو، منابع‌نزدیک به طرفین، نتایج گفتگوها را «عالی» توصیف کردند ویادآور شدند که دلیلی وجود ندارد که نتایج مذاکرات غیر از این باشد.

این منابع یادآور شدند که دیدار مقامات دو کشورهمواره گسترش همکاری میان دوملت را یاری داده است.

*دیدار از لتونی

هویدا که کاملا از نتایج مذاکرات خود با رهبران‌شوروی راضی و شادمان بنظر میرسید دیروز به «ریگا» پایتخت‌جمهوری شوروی لتونی که درکناردریای بالتیک واقع است، عزیمت‌کرد. هویدا و همراهانش تا شنبه آینده به دیدار ازلتونی ادامه خواهند داد و سپس در راه بازگشت خود بایران پس از توقف کوتاهی در مسکو بتهران مراجعت خواهند کرد.

جواد وفا معاون وزارت‌اقتصاد که در این سفر هویداراهمراهی می‌کند، با نخست‌وزیر بتهران باز نمی‌گردد و به دیدار خوداز مسکو و گفتگو با مقامات اقتصادی آن کشور پیرامون برخی از پروژه‌های مربوط‌به گسترش همکاری های اقتصادی و تجاری مشترک ادامه‌خواهد داد. مقامات مربوط از ذکر جزئیات این پروژه‌ها خودداری می‌کنند، ولی باحتمال قوی‌یکی از این پروژه‌ها که درباره کاز است، از جمله مهمترین آنها است.

چهارشنبه آینده

در کادر رهبری حزب مردم تغییرات مهمی روی خواهد داد

دبیر کل حزب‌مردم، اعضای شورایعالی این حزب را برای چهارشنبه آینده دعوت به تشکیل جلسه کرده است.

ناصر عامری دبیر کل حزب مردم شورایعالی این حزب راچهارشنبه آینده برای استماع یک گزارش‌مهم وانتخاب کمیته مرکزی جدید و هیئت بازرسان و هیئت رئیسه‌جدید شورایعالی دعوت کرد.

سخنگوی حزب مردم امروزضمن اعلام تشکیل اجلاسیه موردبحث، گفت همانطوریکه دبیر کل حزب در جلسه پیشین شورایعالی حزب عنوان کرد ارگانهای سازمانهای حزبی باید موافق با مفاداساسنامه حزب انتخاب شوند و انتخاب‌روز چهارشنبه ۲۴ مرداد در اجرای این نظریه انجام میگردد.

گزارش خبرنگار ما حاکی است که شورایعالی‌دراجلاس چهارشنبه ۱۴ عضو کمیته مرکزی و ۵تن هیئت رئیسه شورایعالی و ۷ تن هیئت بازرسی را انتخاب میکند. این عده در حقیقت رهبران ارگان های عالی‌حزب هستندو درگذشته اختلاف داخلی حزب هم ازداخل همین ارگانها سرچشمه میگرفت، ظاهرا دبیر کل حزب پس از چند ماه مطالعه و اقداماتی که درجهت کار تشکیلاتی بعمل آورد، موقعیت رابرای تجدید انتخاب ارگانهای عالی حزب مناسب و مساعد دید، بهمین جهت از شورایعالی حزب دعوت کرد که برای انتخاب‌اعضای جدید تشکیل جلسه بدهد.

بنظر محافل آگاه در جلسه چهارشنبه آینده تغییرات در هر سه ارگان چشمگیر خواهدبود.

ظاهرا محیط برای انتخاب رهبران جدید که با فکر و طرزکار دبیر کل جدید موافق باشندمساعد است واگر شرایط مناسب نبود شورایعالی به‌این سرعت دعوت به تشکیل جلسه نمیشد.

عده‌ای ازرهبران حزب‌در خارج از تهران بسر می‌برند و از آنجائیکه‌مجلسین تعطیلات‌تابستانی خود را میگذرانند. اکثر وکلاء عضو شورایعالی هم در شهرستانها اقامت دارند، مراتب به همه‌آنها اطلاع داده شده‌است‌تا چهارشنبه آینده بتهران باز گردند.

انتخاب روز چهارشنبه وضع رهبران فعلی و بخصوص همکاران آینده دبیر کل جدید را روشن خواهد ساخت.

مصاحبه کاسیگین و گرومیکو باخبرنگاران ایرانی

مسکو ـ محمد پورداد نماینده اعزامی اطلاعات

الکسی کاسیگین نخست وزیر شوروی دیروز هنگام بدرقه هویدا در فرودگاه مسکو، در گفت و شنود کوتاهی با خبرنگاران ایرانی نسبت به نتایج مذاکرات خود با هویدا ابراز مسرت کرد و گفت ما از سفر آقای هویدا استقبال فراوان میکنیم، زیرا مذاکرات ما بسیار ثمربخش بوده‌است.

اندره گرومیکو وزیر خارجه شوروی نیز به نوبه خود سفرو مذاکرات هویدا در مسکو را بسیارموفقیت امیز توصیف‌کرد و گفت وی از جانب دولت اتحاد جماهیر شوروی با قاطعیت می‌تواند بگوید که دولت ومردم شوروی آمادگی دارند که روابط کنونی خود را با ایران هرچه بیشترتوسعه دهند.

کاسیگین در گفتگوی کوتاه خود با خبرنگاران ایرانی از آنان خواست که حامل بهترین درود های‌دولت‌و مردم‌شوروی برای ملت ایران و شخص شاهنشاه باشند.

در مورد مذاکرات خود با هویدا، کاسیگین توجه خبرنگاران‌را به اعلامیه‌مشترکی که قرار است روز شنبه، در بازگشت هویدا از شوروی منتشر شود جلب کرد. این اعلامیه مشترک یکی‌از طولانی ترین اعلامیه های مشترکی است که تاکنون بین ایران و شوروی انتشار یافته است و این‌را مقامات شوروی دلیلی بر اهمیت مذاکرات با هویدا تلقی کردند.

نخست وزیر شوروی درپاسخ به پرسشی در مورد مسائل‌مورد مذاکره با هویدا، گفت، این مذاکرات موضوعات گوناگونی را از روابط دو جانبه گرفته

خبرهای کوتاه

پیام همدردی

از جانب شاهنشاه آریامهر بمناسبت وقوع سیل در پاکستان که موجب بی‌خانمان شدن عده‌زیادی شده است پیام همدردی به حضرت ذوالفقارعلی‌بوتو رئیس‌جمهوری اسلامی پاکستان به‌اسلام‌آباد مخابره شد.

ملاقات نمایندگان‌صلیب سرخ جهانی با نایب رئیس جمعیت شیر و خورشید

بعداز ظهر دیروز آقایان کاسیس وپی‌یو نمایندگان اتحادیه وکمیته بین‌المللی صلیب سرخ باآقای مهندس شریف امامی رئیس‌سناونایب رئیس جمعیت شیروخورشید سرخ ملاقات کردند. دراین دیدار آقایان دکتر خطیبی مدیر عامل و دکترخدابنده‌لو معاون مدیر عامل شیرو ـ خورشید سرخ حضورداشتند وپیرامون مسائل مربوط به کنفرانس آینده صلیب سرخ که در آبان ماه در تهران تشکیل میگردد مذاکراتی بعمل آمد.

برگزاری‌امتحانات‌ورودی دوره های گمرک

امتحانات ورودی دوره های فوق لیسانس و فوق دیپلم گمرک امروز در دانشگاه تهران برگزار گردید.

گمرک ایران از سال گذشته با انعقاد قرار دادی با دانشگاه تهران همه ساله حدود یکصد نفر دیپلم و قریب ۲۵ نفر لیسانسیه را برای‌دوره‌های‌دوساله‌فوق دیپلم‌وفوق‌لیسانس دردانشکده علوم‌اداری بمنظور خدمت در گمرکات‌ایران‌تربیت مینماید.

در کنکور دوره های گمرک که صبح امروز برگزار شد حدود ۹۰۰نفرداوطلب‌شرکت داشتند که قبولشدگان علاوه بر استفاده از امکان تحصیل مجانی ماهانه ٤ هزار ریال نیز کمک هزینه تحصیلی دریافت مینمایند. فوق دیپلمه ها بعنوان ارزیاب درگمرکات ایران مشغول بکار خواهند شد و لیسانسیه ها که در دوره تحصیل دو ساله ماهانه ۷ هزار ریال کمک هزینه تحصیل دریافت میدارند پس ازتوفیق در امتحانات بادرجه فوق‌لیسانس‌بعنوان کارشناس امور گمرکی، برنامه ریزی و تحقیقاتی در گمرکات ایران بکار گمارده میشوند.

عزیمت به مسکو

آقای‌دکتر بیژن معتمدپزشک قانونی و متخصص بیماری های زنان برای شرکت در کنگره بیماریهای زنان‌بمسکو عزیمت کرد.

پزشکان پاکستانی در اصفهان

هیجده تن از پزشکان پاکستانی که‌برای آمده‌اندو ارد اصفهان شدندو درجلسه‌مشترک‌سئو لان دارائی اداره کل‌بهداری‌اصفهان شرکت کردند.

در این جلسه برای پزشکان پاکستانی، چگونگی‌برنامه های بهداشتی و درمانی روستا ها تشریح شد.

پزشکان پاکستانی ٤۵ روز بطور عملی و تئوری‌در ایران کارآموزی‌خواهندکرد و بانحوه واکسیناسیون‌بیماری های‌بومی وروستائی ایران‌و طرز مبارزه باآنبگونه‌بیماریها آشنا میشوند پزشکان پاکستانی پس از پایان کارآموزی‌بمنظور خدمت‌بروستا های مختلف کشور اعزام می شوند.

اختلال در تلفنهای محمودیه

شرکت مخابرات اعلام کرد بعلت عملیات مربوط‌به گسترش مرکزتلفن‌محمودیه ازامروز تاپایان مرداد ماه اختلالاتی ازساعت نه شب تا شش صبح در تلفن های‌آن منطقه روی‌خواهد داد.

زبان انگلیسی درمدارس

افزایش ساعات درس‌زبان انگلیسی دبیرستانها، در سمینار‌دبیران زبان‌انگلیسی کشور، پیشنهاد شد.

این سمینار که ده روز پیش‌در رضائیه تشکیل شده بود، ظهرامروز به کارخود پایان‌داد و قطعنامه‌ای در چند ماده صادر کرد.

یکی‌دیگرازمواد قطعنامه این سمینار بالا بردن سطح ارزش نمره انگلیسی در مدارس می باشد.

خاموشی برق

ساعت ۷٫۳۰ دقیقه بعدازظهر دیروز برق قسمتی از منطقه غرب و شهرآرا قطع شد و این خاموشی نیم ساعت‌ادامه داشت.

گزارش خبرنگار اطلاعات ازشهرآرا حاکی است براثر این خاموشی شمع در ظرف مدت کوتاهی بازار سیاه پیدا کرد وقیمت شمع از یکریال به پنج ریال رسید.

بدنبال‌خاموشی‌دیشب برق برخی از نقاط تهران امروز مقامات شرکت توانیر اظهار داشتند. این‌خاموشی‌مربوط به افزایش مصرف برق در ساعات اول شب بوده و کارشناسان نیروگاهها ناگزیر شدند افزایش مصرف را از برق‌ذخیره تامین نمایند.

در یك حادثه اتوبوس

۲ نفر کشته‌و۳ نفر مجروح شدند

یزد ـ ساعت ده بعد ازظهر دیروزاتوبوس‌شماره۷۴۳۲۹ تهران الف متعلق به شرکت مسافربری اطمینان که‌ازیزد عازم تهران بود در ۸۵ کیلو متری یزد باتریلی شماره ۱۹۲۸۳ که در کنار جاده متوقف بود برخورد کرد.

دراین حادثه‌راننده‌اتوبوس بنام کاظم پور حسینی ویکی از مسافران اتوبوس که‌هویت وی هنوز معلوم نیست‌کشته شدندو سه نفر دیگرباسامی حسین قاآنی، ابوالقاسم صمدزاده و فاطمه‌خانی‌مجروح گردیدند.

بیماری جدیددر بین نوزادان

آیا پودرهای رختشوئی موجب بیماری میشوند؟

اخبارخارجی

خبرگزاری آلمان ازفرانکفورت گزارش میدهد:

از سال ۱۹۶۹ زخمهای‌سرخ آبی‌رنگ برروی بدن نوزادان سه تا هفت ماهه پیدا میشود که،بیماری بیسابقه‌ای‌است‌وعلل آن کاملا روشن نگشته است. پزشکان کلینیك اطفال در گراتز (اتریش) که آزمایش هائی بر روی کهنه بچه انجام داده‌اند، نسبت‌به موادرختشوئی سوءظن پیدا کرده‌اند. مواد مذکور محتوی انزیمهای دارای باکتری، ازسال ۱۹۶۹ همچنین در اروپای غربی تولید و توزیع میگردند. باعتقاد پزشکان متخصص اتریشی، قنداقه‌ائی که بدینگونه شسته میشوند ممکن است به‌پوست بچه‌آسیب برسانند بگونه واکنش‌دفاعی بدن، دراین نقاط زخمهائی پیدا میشوند. بدین جهت‌دقیقا توصیه مینمایند از شستن‌البسه نوزادان بامواد فوق‌الذکرخودداری بعمل آید.

مجله پزشکی «اومولت ـ مدیترین» با انتشار گزارش مذکور شگفتی‌آمیخته‌بانگرانی پزشکان ووالدین اطفال‌وصنایع مواد رختشوئی را برانگیخته است بویژه آنکه ناشران‌این مجله پرفسور هانس ـ گوتهارد استاددانشده گیسن وپرفسور گوستاو شوبرت استاد دانشگاه فرانکفورت هستند که‌ازشخصیت های برجسته علمی‌در مسائل بهداشت عمومی بشمارمی‌آیند.

در همین شماره مجله‌نامبرده نیز گزارشی از انگلستان در باره بررسیهای علمی وسائل آرایشی منتشر شده است. بموجب گزارش مزبور تقریبا همه اجزای محصولات آرایش‌و زیبائی بدن، بخصوص رنك مو وکرمها و مواد ضدبوی عرق، میتوانند منجر به پیدایش آگزما بشوند. تقریبا ۱۱درصد از بیماریهای پوستی معلول وسائل آرایش «کوسمتیك» است. بویژه در مورداسپرای ها برای نقاط حساس بدن هشدار داده میشود، زیرا ممکن است موجب سورش، ترشح مفرط و عفونت مجرای ادرار و همچنین تشنج وسقط جنین گردند.

خانه‌شکنجه درهوستون

۸ جسد درخانه شکنجه کشف شد

هوستون ـ یك جوان ۱۷ساله بامراجعه به پلیس هوستون اعتراف کرد که‌به زندگی‌مردی که‌اورا به شکنجه و مرك‌تهدید کرده‌بودخاتمه‌داده‌است. با اعتراف‌این جوان که خودرا «الماروین‌هنلی» معرفی کرده است پرده‌از راز جنایت‌های‌خانه شکنجه هوستون برداشته شدو پلیس باراهنمائی متهم‌ازداخل یک گودال کم‌عمق اجسادپوسیده شده ۸ قربانی را کشف کرد. جسدهای چهارتن از قربانیان‌در کیسه‌های سلوفون پیچیده‌شده بود.

هنلی‌به پلیس گفت که قربانیان‌خانه شکنجه هوستون رامردی که بدست‌او به قتل رسید کشته است.

کارآگاهان اداره آگاهی هوستون درتحقیقات اولیه از متهم به قتل ۱۷ ساله پی‌بردند کسی‌که‌بدست وی به‌قتل‌رسیده «دین‌کورل» ۳۳ساله اهل‌تکزاس بود و قصدداشته هنلی‌و سه‌تن ازدوستان جوان‌اوراپس‌ازشکنجه به قتل برساند.

دین‌کورل که‌ظاهرا دچارنوعی بیماری روانی شکنجه و آزار دیگران بوده، قربانیان خودرا به بهانه پارتی به‌خانه‌خودمی‌کشاند و پس‌از تمهیداتی آنهارا مورد شکنجه وآزار بدنی قرارداده و سپس آنها رابطرز فجیعی می‌کشته است.

گرمای خوزستان ادامه‌دارد

دو دختر وپسر که از گرما به رودخانه‌پناه برده‌بودندغرق‌شدند

اهواز ـ ۵ شنبه ساعت ۱۱ صبح ـ گزارش تلفنی‌خبرنگاران اطلاعات:

بدنبال چهل و هشت ساعت گرما و شرجی بیسابقه، که‌حتی پیرمردان مقیم اهواز تا حال مشابه آن را بیاد ندارند، سیل مسافر از اهواز بسوی نقاط سردسیر سرازیر شد و بطور تقریب‌سه‌چهارم ساکنان شهر، اهواز را ترک گفته‌اند!

گرمای ناگهانی‌دو سه روزاخیر اهواز، مردم این شهر را غافلگیر کرد و کار های جاری مردم صورت عادی خود را از دست داد و شهر حالت نیمه تعطیل بخود گرفت.

دیروز طبق آماری که بدست خبرنگاران ما رسیده است ۴۳۵ نفر از مردم این شهر و روستا های مجاور دچار گرما زدگی شده‌اند و به بیمارستان هاومطب پزشکان‌وسایرمراکز درمانی‌اهواز مراجعه کرده‌اند.

اسفالت تمام خیابان ها کاملا نرم شده و چرخ اتومبیل پاپای عابر، روی اسفالت شیار وعمق ایجاد میکند و در حرارت آن میشود به آسانی غذا طبخ کرد!

کسبه اکثرا بدون پیراهن و تنها با پوشیدن شورت یابستن لنگ بکمر، در محل کار خود حاضر میشوند و این‌موضوع در مغازه های نانوائی وکارگاه هائی که دستگاه های حرارتی در آن نصب است عمومیت‌دارد.

از صبح دیروز تا اوائل شب گرمای هوا در اهواز بین ۵۱ تا ۵۳ درجه بالای صفر نوسان داشت و بعلت گرما زدگی ۹ شاطر در اهواز،پخت‌نان محدود شده بود و مشکلاتی بوجود آورد.

رطوبت هوا در اهواز دیروز بالاتر از ۹۰ درجه بود و شهر، روزی داغ و سخت را پشت‌سر گذاشت، امروز کماکان‌گرمای اهواز ادامه دارد و مردم را کلافه کرده است.

★ سرماخوردگی

دیروز و دیشب عده زیادی از مردم برای رهائی‌از گرمابابدنهای خیس و عرق کرده در برابر پنکه‌ها و کولرها قرار گرفته بودند که دچار سرماخوردگی و استخوان درد شدند و دراین میان، با بالا رفتن آمار گرما ـ زده‌ها، آمار سرما خورده‌ها نیز افزایش قابل ملاحظه‌ای یافته است.

* فرار و مرگ

آبادان ـ امروز یکدختر ۱۷ ساله بنام زهرا آل‌غبیس وجوان ۱۷ساله‌ای‌باسم محمودخسروانی دانش آموزکلاس پنجم دبیرستان که برای فرار از گرما برودخانه های بهمنشیر و اروند پناه برده بودند غرق شدند و اجسادشان ساعتی بعد از آب گرفته شد.

رامهرمز ـ رامهرمز گرم شده و گرما در این شهر به ۴۵ درجه بالای صفر رسیده است.

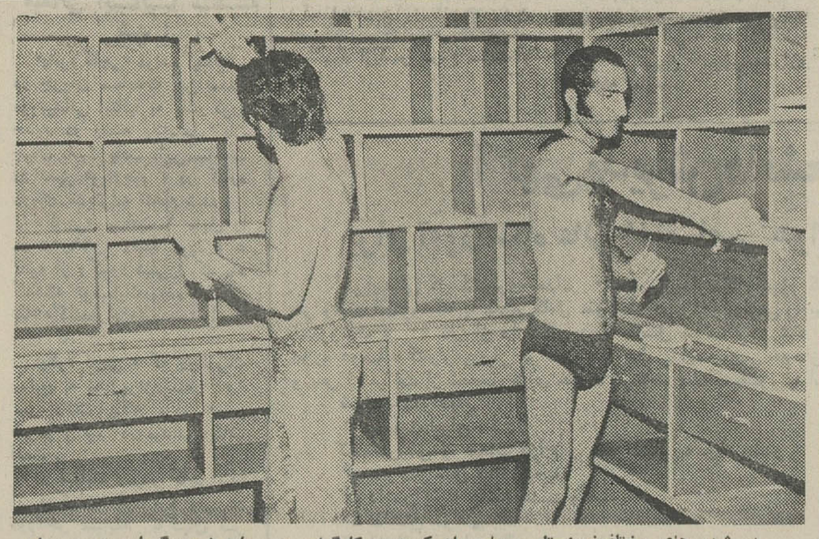

در شهر های مختلف‌خوزستان بسیاری از کسبه و کارگران به علت شدت گرما، بدون پیراهن مشغول کار شده‌اند. عکس، دو نقاش ساختمان را که بدون پیراهن مشغول کارند نشان میدهد.

هزاران‌متر زمین‌دولتی درغرب تهران مورد هجوم قرارگرفت

* عده‌ای با بیل و کلنك می‌خواستند در شرق مهرآباد «مفت‌آباد» دوم بسازند

نیمه شب گذشته بیش از ۵۰۰ مردوزن و کودك از اهالی‌قنبر ـ آباد واقع در شرق فرودگاه مهرآباد یکصد هزار مترمربع زمینهای شرق فرودگاه مهر ـ آباد را که در نزدیکی‌خیابان هاشمی است تصرف کردند و پس از کندن پی‌و شروع به کشیدن دیوار قصدسکونت در این محل راداشتند.

گزارش خبرنگاران ماحاکی است که مقارن ساعت یك‌بعداز نیمه‌شب عده‌ای با بیل‌وکلنك به قسمتی از اراضی دولتی واقع در غرب تهران هجوم بردندو در مدت دو ساعت هزاران‌متر از اراضی را محصور کردند و اثاثه‌و زن و فرزندانشان را در آنجا مستقر ساختند.

مهندس احتشامی شهردار [illegible] یك تهران در این مورد گفت:

بمحض اطلاع ازاین واقعه ماموران شهرداری با کمك ژاندارمری تصرف کنندگان‌را از حریم اراضی راندند.

چندسال پیش نیز جمعی از مردم اراضی دولتی واقع‌درشرق تهران راباازاحداث دیوارمحصور کردندو در آن ساکن شدند و محله کنونی مفت‌آباددرشمال چهارصد دستگاه‌بازمانده همین تصرف است.

قیمت زمین های منطقه‌ای که دیشب مورد هجوم قرارگرفت براساس نظر کارشناسان‌متری حدود ۷۰۰ تومان برآورد شده است.

شهرداری پیرامون مسئله تصرف عدوانی و غیر قانونی‌این افرادو اخراج آنها از اراضی مزبور خاطرنشان ساخت: به استناد ماده صدقانون‌شهرداری هرکسی در اراضی‌خارج‌یاداخل محدوده بدون جواز ساختمان اقدام به احداث بنا نماید، شهرداری مجاز است محل تصرف شده را تخریب نمایدو عاملین را از منطقه اخراج کند.

صبح امروز دهها نفر از ساکنین شرق‌تهران ومردم‌کنجکاوی که خبر هجوم شبانه عده‌ای را به زمین‌های دولتی‌شنیده بودندبرای اطلاع از چگونگی عملیات مزبور به اراضی قنبرآباد و بخش شرقی فرودگاه مهرآباد آمده بودند. عکس، نمای قسمتی از دیوار های تخریب شده و عده‌ای ازمردم را نشان میدهد.

پیش‌بینی هوا

آسمان مازندران صاف‌تا کمی ابری و آسمان گیلان کمی ابری همراه با مه‌رقیق صبحگاهی است.

آسمان استانهای‌آذربایجان، کردستان، دامنه‌های البرز صاف در اوائل شب قسمتی ابری است.

آسمان تهران صاف در شب قسمتی ابری پیش‌بینی می‌شود.

آسمان سواحل خلیج‌فارس و سایر نقاط کشور صاف‌تا کمی ابری همراه‌با غبارمحلی پیش‌بینی می‌شود.

گرمترین نقطه اهواز و آغاجاری با حداکثر ۴۸ و خنکترین نقطه مشهد با حداقل ۱۲ درجه بالای‌صفر.

حداکثر درجه حرارت هوای تهران در ۲۴ ساعت گذشته ۳۵ و حداقل آن۲۳ درجه بوده است.

اطلاعات اسرار حراج گنجینه تهران را فاش میکند

بناهای صد ساله تهران زیر گیوتین!

اختصاصی اطلاعات

بناهای سنتی وزیبای تهران زیر پی آپارتمانهای «مدرن» دفن میشود

دلالان بجان گنجینه های تهران افتاده‌اند

تهران ، بیش و پیش از آنکه به آسمان خراش‌های خشن خودببالد ، به‌عمارات قدیمی وارزشمند خود فخرمی کند. به بنا هایی که زنده‌ترین یادگار معماری سنتی‌ایران هستند و اجزاء متشکله هرکدامشان سحروافسون یك موزه غنی را دارد .تهران به‌آن بناهای کهن می‌نازد که شگفتی های معماری وریزه‌کاریهای هنر های تزئینی بکار رفته در آنها«نظیر کاشی‌کاری ، مقرنس‌کاری وگچ‌بری» بر معماری پیشرفته امروز خط‌بطلان می‌کشد و افسانه رسیدن بکمال در هنر را واقعیت می‌بخشد.

ما در تهران ازاین بناهاکم نداریم و می‌توان گفت مجموعه بناهای کهن پایتخت چنان غنی‌است که هرگونه کوششی رابرای حفظ آن‌ها موجه جلوه می‌دهد . اما مایجای اعمال چنین کوشش شایسته‌ای ، کلنك برداشته‌ایم وبنیان این یادگار های گرامی راویران می‌کنیم . و بسیاری از آنها رابه تیغه‌گیوتین سپرده‌ایم .

حقیقت این سیاست غلط هنگامی روشن شدکه خبر یافتیم عمارت تاریخی موزه مردم‌شناسی در دست تخریب است خبر را در روزنامه منعکس کردیم و به گزارشگران روزنامه ماموریت دادیم درباره سرنوشت این بنا و دیگر بناهای تاریخی تهران گزارشی تهیه کنند.

واین حاصل کار گزارشگران ماست.

بنائی که به ساختمان موزه مردم شناسی « خیابان امیریه سرپل امیر بهادر » معروف‌است وبوسیله کریم خان مختار ـ السلطنه بنیاد گذاشته شد. بنا سالها در اختیار بازماندگان مختارالسلطنه بود تا آنکه‌برای استقرار موزه مردم شناسی به اجاره اداره هنر های‌زیبادرآمد.

آخرین مالك این بنای‌نفیس آقای مهندس ... بود که بدان علت که نه قادر به نگهداری آن بودو نه می‌توانست مخارج تعمیراتی آنرا فراهم کند به وزارت فرهنك و هنر نامه نوشت وضمن شرح مشخصات ساختمان‌پیشنهاد کرد وسیله وزارت فرهنك و هنر خریداری و بعنوان یك اثر تاریخی حفظ‌شود.وزارت‌فرهنك و هنر نیز کارشناسی برای بررسی بنافرستاد اما کارشناس نظرداد :

ـاین ساختمان فاقدمشخصات یك‌بنای ایرانی است‌ولذاارزش حفاظت ندارد .

مهندس ... ناگزیر شد بنارا به افراد عادی بفروشد . خریداران آقای ذبیح‌اله‌پارسا و چند همکارش که‌همگی‌معمارند، بودند . مبلغ معامله نیز دو میلیون‌و پانصد هزار تومان بود.

اجازه بدهید پیش از آنکه گزارش را ادامه دهیم‌مختصری از مشخصات این بنای‌باصطلاح «غیر ایرانی » را شرح دهیم .

ـبنائی است دو طبقه که بر بالای در ورودی آن ٦ کاشی نفیس که بر روی هر کاشی تصویر یك شخصیت تاریخی یا افسانه‌ای ایران وجود دارد نصب شده است یکصدو هفده کاشی دیگر از همین نوع ، بر دیواره های سراسری طبقه‌دوم ساختمان نصب گردیده و مجموعه‌ای است از تصاویر شخصیت های برجسته اسطوره وتاریخ ایران‌ازرستم‌و گرشاسب گرفته تا ماندانا و برزوو همین مجموعه خودبه تنهائی یك اثر بدیع تاریخی است «ابعادکاشی ها۲۵×۲۵ و۴۰×۴۵سانتیمتر است.

پس از ورود به ساختمان ، دو راهرو سمت چپ و راست از تازه‌وارد استقبال میکند ، در آغاز هریك ازاین راهرو ها دو ستون وجود دارد که هرستون به نقش برجسته یك شیرمزین شده است . در اتا قها همه از چوب گردو است. دراطراف و بر بالای هر در یك سلسله گچ‌بری های ظریف وجوددارد در داخل هر اتاق نیز یك سر ـ بخاری گچ‌بری شده زیبا وجود دارد‌و خلاصه در هر گوشه این بنا اثری ارزنده از هنر های کاشیکاری ، گچ‌بری و منبت کاری ایران حدود یك‌قرن‌پیش دیده میشود .

کاملا از دست برود برای حفظ بازمانده این ساختمان اقدام کنند، اما باید گفت متاسفانه این اولین بنائی نیست که چنین مفت‌و مسلم ویران شده‌ومسلما تازمانی هم که سیاستی قاطع برای حفاظت این‌گونه آثار باستانی اتخاذ نشود، غفلت مسئولین امر ویاطمع‌دلالان آثار عتیقه که برای کسب درآمد هرچیز با ارزش را قطعه قطعه می کنند، باز هم سبب نابودی‌بنا های با ارزش تهران میشود.

از فعالیت دلالان عتیقه سخن گفتیم و بگذارید یادآور شویم که‌این‌عناصر سودجو و منفعت پرست طی چندسال اخیر بیش از یکصدو بیست دستگاه از اینگونه ساختمان های قدیمی راویران کرده‌و اراضی آن را فروخته‌اند که از آن میان می توان به ساختمان های معروفی چون ساختمان معیر درخیابان خیام ،ساختمان امیر اکرم در خیابان پهلوی چهار راه امیر ـ اکرم «محل سابق‌انستیتو گوته» ساختمان و اصطبل فرمانفرما در خیابان فردوسی ،ساختمان منزل علاءالدوله‌ـعمارت‌خوابگاه واقع در خیابان ناصر خسرو، ساختمان منزل نایب‌السلطنه در خیابان منیریه ، ساختمان اداره پست‌و تلگراف در میدان‌سپه، وشهرداری سابق اشاره کرد.

در انتهای بازار عباس آباد تهران در کوچه باغ ایلچی عمارت زیبائی بود که دردوران کریم‌خان زند ساخته شده بود وبنام منزل تهرانچی شهرت داشت ، سودجویان ودلالان‌این ساختمان زیبا و باغ آنرا ویران کردند وآن رابه بیش ازیکصد قطعه‌تفکیك نموده به‌خریداران فروختند.

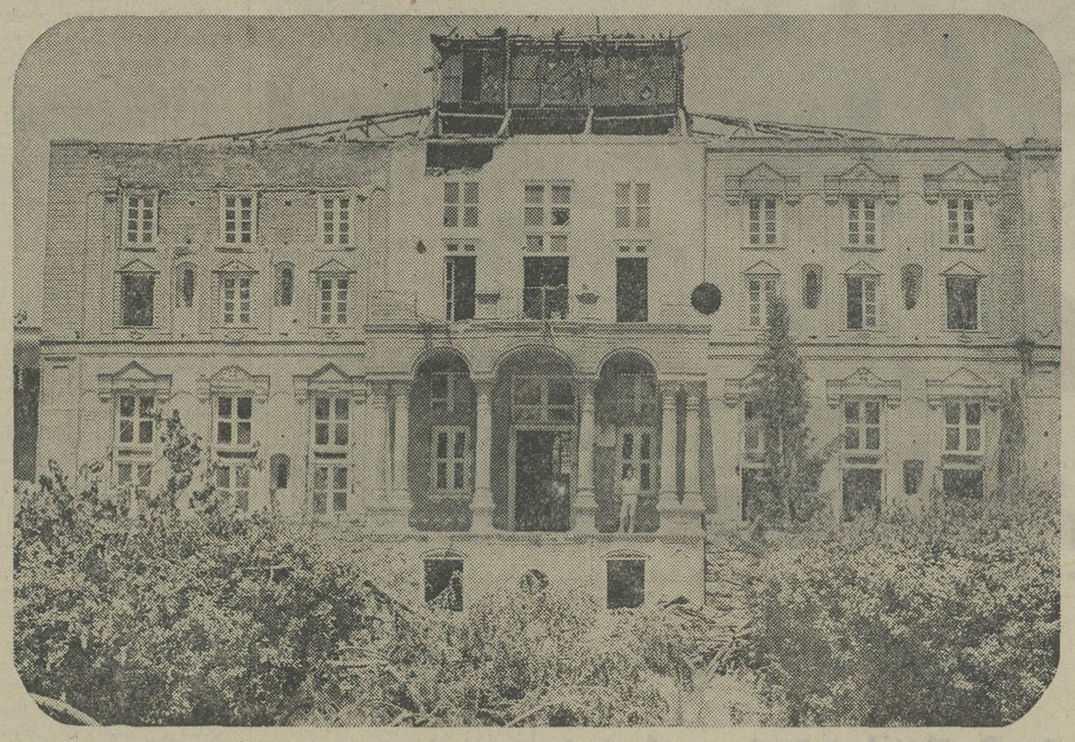

ساختمان موزه مردم شناسی مجموعه‌ای است گرانبها از ظریف‌ترین هنر های زیبای ایران . اما اینک در حال خراب کردن این بنای بی نظیر هستند تابر خرابه‌هایش پایه های سیمانی چند دستگاه آپارتمان را بنا نهند ... نگذارید چنین شود !

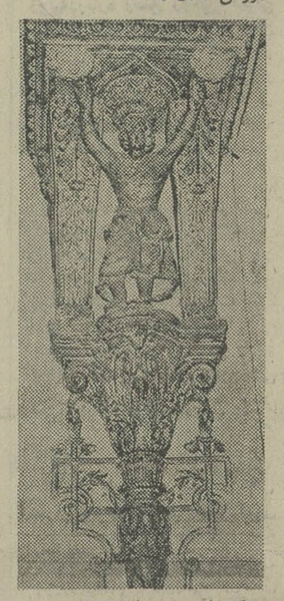

یکی از صد ها گچ بری زیبای ساختمان موزه مردم شناسی . مجموعه‌این گچ بری ها خود گنجینه‌ای ارزشمند استولی اینک مشغول خراب کردن این گنجینه هستند .

آنها قیمت ها را بالابردند و در های ساختمان رابه مبلغ بیست هزار تومان و کاشی‌های فوق‌الذکر رابه مبلغ سی هزار تومان فروختند . این معاملات باعث‌شدپای دلالان خبره اشیاء عتیقه به ساختمان موزه مردم‌ـ شناسی باز شودو بعدا رفته‌رفته خبر به محافل مطبوعاتی درز پیداکند.

این خلاصه‌ای از سرنوشت اسف‌انگیز بنای موزه مردم ـ شناسی است. گرچه قبل از امحاء کامل این بنا جریان‌در روزنامه اطلاعات منعکس شد واین امکان هست‌مقامات‌وزارت فرهنك‌و هنر قبل ازآنکه‌فرصت گرفتند خود بنا را درهم کوبند وروی زمین آن یك پروژه آپارتمان سازی پیاده کنند و برای این مقصود دلالان ودست دوم خرها رافرا خواندند تا در ها و هرچه راکه ارزشی دارد بفروشند و بعد بنا را درهم کوبندکه همین امر باعث شد راز ساختمان موزه مردم‌شناسی قبل از امحاء کامل آن فاش شود.

دلالانی‌که برای خرید اشیاء قابل استفاده بنا آمده بودند با مشاهده گچ‌بری ها و نقاشی‌های بنا برای خریدآن ها قیمتی پیشنهاد دادند که برای‌صاحبان ساختمان غیر منتظره بودوسبب شد آنان دراین مورد کنجکاوی بنوبه‌خود موجب گردید که‌اینان‌دریابند این‌نقوش بظاهربی‌اهمیت دارای ارزش است .

سه میلیون تومان برای در وپنجره !

یکی از زیباترین عمارت ـ هائی که بدست همین عناصر ویران گردید «کاخ امیریه » بود که در ضلع جنوب شرقی تقاطع امیریه ـ آشیخ‌هادی‌قرار داشت‌ویکی از شاهکار های معماری دوران قاجاریه بشمار می‌آمد.

زیباترین نمونه های‌هنر گچ بری و هنر زوال یافته مشبك سازی دراین بنا یافت میشد .

این ساختمان ر ا شاهزاده کامران میرزا پسر ناصرالدین شاه قاجار ساخته بودو از نظر رفت‌وآمد رجال‌و اتفاقاتی که‌در آن افتاده بود جنبه‌ای تاریخی پیداکرده بود.

دلالان آثار هنری درو‌پنجره هاو گچ‌بری ها وکاشی های برجسته این عمارت را بمبلغ ۳ میلیون تومان خریداری کردند. بجای این ساختمان زیبا و رفیع اکنون یك بانك برای خود شعبه‌ای ساخته‌است .

یکی دیگر از بنا هائی که بدست ویرانی سپرده‌شد«سردر الماسیه » نام داشت، سر در الماسیه یکی از زیباترین ساختمان های دوران‌قاجار بود. تمام سیاحان و خارجیانی که‌در آن دوران از ایران دیدن کرده‌اند زیبائی این بنا را ستوده‌اند و از آن به‌عنوان‌یکی از نمونه های درخشان هنر معماری ایران یاد کرده‌اند.

سردر الماسیه درضلع‌جنوب غربی میدان سپه‌و در انتهای خیابان باب‌همایون قرار داشته است . دکتر فووریه طبیب مخصوص ناصرالدین شاه در یادداشت های سفر خود به ایران در باره این بنا می ـ نویسد :

«سر در الماسیه یکی از زیباترین بنا های ایران است. در طبقه فوقانی این‌عمارت گچ‌ـ بری های زیبائی دیده میشود که انسان از ظرافت آنها دچار اعجاب میشود به میزان صبرو حوصله‌و مهارت‌وهنرسازندگان آن پی میبرد . این‌بنا را به این دلیل الماسیه نامیده‌اندکه روی در هاوسایر قسمت های‌آن آئینه های کوچکی کارگذاشته بودند که‌از دور مانند الماس می‌درخشد .»

یکی دیگر از معدود بناهائی که از قرن گذشته بجای مانده و در انزوای خودرو به ویرانی رفته است ، ساختمان شمس‌ـ العماره است. این بناکه‌درزمان احداث بلندترین عمارت‌تهران بود ، در ضلع جنوب غربی خیابان ناصر خسرو قرار دارد .

دستور ساختمان این بنا را ناصرالدینشاه قاجار صادر کرد و دوست محمدخان‌معیرالممالك خزانه‌دار دوران ناصری مامور ساختمان آن گردید. « این ساختمان اکنون مورد توجه قرار گرفته و حسب‌الامر شاهنشاه آریامهر تحت تعمیر قرار دارد .»

این بی توجهی است .

در حال حاضر بیش از چند بنا ازمجموعه گرانبهای‌ساختمان های قرن گذشته باقی نمانده است که عبارتند از ساختمان اداره ثبت و آمار که در نوع خود از شاهکار های معماری و گچ‌بری ایرانی است‌و منزل قوام‌السلطنه در خیابان قوام‌ـ السلطنه .

یکی از بنا های تاریخی و زیبائی در حال حاضر در خطر انهدام کامل قراردارد،ساختمان منزل امام‌جمعه تهران در زمان ناصرالدین شاه است . این‌بنا که نمونه کاملی از معماری سنتی ایران در قرن گذشته است ، در یکی از پس کوچه های خیابان ناصر خسرو زوبه ویرانی میرود.

شایسته است وزارت‌فرهنك و هنر که عهده‌دار حفظ‌میراث های فرهنگی و هنری این مرزو بوم است ،برای ترمیم و باز ـ سازی وجلوگیری ازخطرانهدام این بناها فورا چاره اندیشی کندکه اگر این بنا های زیبا وتاریخی همچنان بخود رهاشده بمانند ، اگر از طمع مالکین و دلالان جان بدر برند ، از گزند برف‌وباران بسلامت نخواهند رست.

نیز لازم است یك اکیپ ویژه سایر بنا های تاریخی تهران راکه ناشناخته مانده ، شناسائی کنند تا آنها نیز جزو میراث های تاریخی تهران‌حفظ گردد.

نص صریح قانون

★ در چهل و سه سال قبل قانونی به تصویب رسید که بموجب آن کلیه بنا های ایران تا اواخر دوره زندیه جزو آثار تاریخی محسوب شد و نگهداری و ترمیم آنها به عهده دولت گذارده شد .

★ سی سال پیش‌هنگامیکه «آندره گودار» باستانشناس معروف فرانسوی بایران آمد قانونی را به تصویب رساند که بنا های ایران تا دوران مشروطیت را در زمره آثار ملی و تاریخی اعلام کرد .

★ اخیرا قانونی برای تصویب به مجلسین ارسال گردیده که بموجب آن کلیه بناهای قدیمی را اعم از اینکه ساختمان های‌عمومی باشند یاخصوصی جزو آثار تاریخی اعلام می کند و نگهداری از آن ها وظیفه وزارت فرهنگ و هنر خواهد بود .

نقش دلالان

خریداران ساختمان آن را به قصد فروش به شخص دیگر وکسب مبلغی منفعت خریده بودند لیکن باگذشت ماه ها ، خریداری پیدا نشدو آنها که برای خرید ساختمان از بانك‌ها وام گرفته بودند ناگزیر تصمیم

موضوع ازچه قراراست؟

● این روزها بین اکثر مردم اهل مطالعه و علاقمندان مطبوعات صحبت از اطلاعات‌بانوان است. میگویند‌اطلاعات بانوان به نحو قابل تحسینی پرمطلب خواندنی و دیدنی شده است .

★ **میگویند «استانبایش بی‌همتاست .**

● میگویند اخبار هنریش صددرصد درست است‌یك گروه‌از ورزیده ترین نویسندگان و خبرنگاران محرمانه ترین اخبار را از پشت در های بسته منازل و محافل هنرمندان بیرون می میکشند .

★ **میگویند درحال حاضر هیچ سرویس، رپرتاژی ، این همه رپرتاژ های ایرانی تهیه نمی‌کند .**

● میگویند اعضای هیئت تحریریه مجله هفته‌ای‌یکروزبطور جمعی‌به‌دادگستری میروند و شگفت ترین ماجرا ها را کشف و در مجله منعکس میکنند .

★ **میگویند دفتر مجله اطلاعات بانوان با یك شبکه وسیع خبرنگاری با تمام شهر های مهم دنیا ارتباط دارد .**

و میگویند . . . . . .

راستی موضوع ازچه قرار است ؟
اطلاعات‌بانوان‌راچندهفته‌مطالعه‌کنید

آگهی قبول داوطلب

دانشکده دامپزشگی بمنظور تربیت تکنیسین دامپزشکی و دامپروری در سال تحصیلی جاری (۵۳ـ۵۲) پنجاه نفر داوطلب مرد از طریق‌مسابقه‌با شرایط و مقررات زیر می پذیرد .

الف ـ شرایط ثبت نام

۱ـ دارا بودن گواهینامه دوره کامل موسطه شعبه طبیعی یا ریاضی (پروانه قبولی سال‌تحصیلی جاری قبول می شود) یا سپاهیان ترویج‌و آبادانی رشته دامپزشگی که خدمت خود را بپایان‌رسانیده باشند .

۲ـ از متولدین سال ۱۳۲۲ به بعد ثبت نام بعمل خواهد آمد .

۳ـ برگ خاتمه خدمت نظام وظیفه‌یا معافیت دائم .

٤ـ یک برگ رونوشت یا فتوکپی شناسنامه

۵ـ سه قطعه عکس ٤×۳ که در سال جاری گرفته باشند .

٦ـ پانصد ریال حق ثبت نام که داوطلب باید بحساب شماره ۹۳۲۳ بانک رهنی شعبه مرکز پرداخت نماید .

ب ـ مقررات

۱ ـ بفارغ التحصیلان گواهینامه تکنیسین دامپزشکی (فوق دیپلم) اعطاء می گردد .

۲ـ میزان شهریه هر سال تحصیلی۰۰۰ر۵ ریال میباشد که اول هر سال یکجا دریافت می شود .

۳ـ کسانیکه در مسابقه ورودی پذیرفته شوند بشرط سپردن تعهد کتبی بمبلغ (۰۰۰ر۱۵۰) صد و پنجاه هزار ریال دائر بقبول خدمت از محل مورد نظر سازمان دامپزشکی با دریافت ماهیانه مبلغ دو هزار ریال کمک هزینه تحصیلی در دوره دو ساله مزبور شرکت خواهند نمود.

٤ـ داوطلبان جهت ثبت نام و دریافت کارت مسابقه ورودی میتوانند از تاریخ شنبه ۲۷ مرداد ماه لغایت چهارشنبه ۷ شهریور ماه ۱۳۵۲ صبحها بدانشکده دامپزشکی واقع در خیابان آیزنهاور مراجعه کنند .

دانشگاه تهران

بفکر بقیه باشید

بی‌توجهی پاره‌ای ازمسئولین در گذشته نیز خسارات جبران ناپذیری به‌مجموعه‌بناهای‌ایرانی که از ارزش هنری ویژه‌ای برخوردار بوده‌اند واردآورده است . خراب کردن بنا هائی چون عمارت خوابگاه ،ساختمان وزارت پست‌و تلگراف، میدان حسن آباد ، دروازه های شهر تهران وبناهائی نظیر این هاکه وابستگی شدید به فرهنك و سنت‌ایرانی داشته ، نمونه‌ای از

آگهی پذیرش هنرجو برای سال تحصیلی ۵۳ـ۵۲
هنرستان هنرهای زیبای بهزاد (دختران)

هنرستان هنرهای زیبای بهزاد (دختران) برای سال تحصیلی ۵۳ـ۱۳۵۲ از طریق‌مسابقه هنرجو می پذیرد. داوطلبان برای کسب اطلاع بیشتر و ثبت نام می توانند روز های دوشنبه و چهارشنبه هرهفته از ساعت ۸ تا ۱۲ صبح به‌هنرستان واقع درخیابان هدایت ـ خیابان خیام‌کوی بصیرالملك مراجعه نمایند . م‌الف ۵۶۹۱

پذیرش دانشجوی خلبانی

نیروی هوائی شاهنشاهی با شرایط زیر دانشجو جهت دانشکده خلبانی استخدام می‌نماید :

الف ـ شرایط نام‌نویسی .

۱ـ تابعیت دولت شاهنشاهی و متدین‌به‌یکی‌از ادیان کشور (اسلام ، مسیحی ، کلیمی ، زرتشتی) .

۲ـ دارا بودن حداقل دیپلم کامل متوسطه رشته‌های (ریاضی،طبیعی ،ادبی) ضمنادانش‌آموزان ششم متوسطه تجدیدی نیز می‌توانند نام نویسی‌نمایند و در صورت موفقیت در آزمایشات‌ومعاینات بایستی مدرك قبولی خود را ارائه دهند .

۲ـ قبول شدن از معاینه جسمی و آزمایش‌استعداد خلبانی و داشتن حداقل‌قد ۱۶۱ سانتیمتر

٤ـ حداکثر سن ۲٤ وبرای کسانی که‌خدمت زیر پرچم را انجام داده‌اند ۲۵ سال می‌باشد .

۵ـ نداشتن همسر و کسان تحت‌تکفل .

ب ـ مدت تحصیل .

حداقل مدت تحصیل در دانشکده دو سال در داخل و یا خارج از کشور می‌باشد .

حقوق و مزایا .

۱ـ دانشجویان در سال یکم حداکثر تا ۸ماه ماهیانه ۷۷۰۰ و بلافاصله پس‌ازآغازپرواز ۱۳۹۵۰ ریال و در سال‌دوم ماهیانه ۱٤۵۷۵ ریال و درسال‌سوم ماهیانه ۱۵۲۰۰ ریال به عنوان حقوق و حق پرواز دریافت می‌دارند ضمنا چنانچه دانشجویان برای تحصیل به خارج از کشور اعزام شوند علاوه برحقوق و مزایای مذکور از فوق‌العاده تحصیل‌نیز استفاده خواهند نمود و هزینه زیست و پوشاك آنان نیز با نیروی هوائی شاهنشاهی میباشد .

۲ـ دانشجویانی که دوره تحصیل را باموفقیت طی نمایند بدرجه ستوان دومی مفتخر و اولین حقوق آنان معادل ۳۶۷۵۰ ریال و در صورت‌خدمت درخارج از مرکز ماهانه تا ٤۳۷۵۰ ریال می‌باشد .

یعلاوه داوطلبان دانشکده افسری، خلبانی نیروی‌هوائی شاهنشاهی پس‌از اتمام‌دوره وئیل‌بدرجه افسری از مزایائی نظیر پس‌انداز تامین‌آتیه بانك سپه (که برای دوران خدمت ۳۰ ساله ، باتوجه‌به مبلغ پس‌انداز و مبلغ معادل آن ، که بلاعوض از بودجه وزارت جنك اضافه میشود و بهره مربوطه، جمعا تا حدود سه میلیون ریال بالغ میگردد . وام مسکن بانك سپه ،خانه های سازمانی واگذاری با استاندارد مناسب، درمان‌رایگان خود و خانواده تحت‌تکفل بوسیله‌بیمارستان‌ها و درمانگاه‌های‌نیروی هوائی شاهنشاهی خرید ازفروشگاه های ارتشی با تخفیف قابل ملاحظه و غیره بهره‌مند میشوند .

داوطلبان میتوانند برای کسب اطلاعات‌بیشتر و ثبت‌نام با در دست داشتن فتوکپی گواهینامه تحصیل عین شناسنامه (به‌فرم جدید عکس‌دار)و ۲۲قطعه عکس ٤×۳تاتامین‌احتیاج‌همه‌روزه ازجمله روزهای پنجشنبه و جمعه از ساعت ۸ الی ۱۲ به فرماندهی آموزش های هوائی واقع در خیابان تهران‌نو ایستگاه فرودگاه مراجعه نمایند .

نیروی هوائی شاهنشاهی

دانشگاه ملی ایران

آگهی پذیرش دانشجو برای دوره فوق لیسانس زیست‌شناسی دانشگاه‌ملی ایران

دانشکده علوم دانشگاه ملی ایران در سال تحصیلی ۵۳ـ۱۳۵۲ برای دوره فوق لیسانس زیست شناسی طبق آئین‌نامه تحصیلات دوره فوق لیسانس تعدادی دانشجو از طریق مسابقه ورودی میپذیرد.

شرایط :

۱ـ فقط دارندگان درجه لیسانس زیست شناسی میتوانند برای شرکت در مسابقه ورودی داوطلب شوند .

۲ـ معدل کل لیسانس داوطلبان نبایدازمعادل «ب» در نظامهای مختلف نمره‌گذاری کمتر باشد .

مدارك لازم :

داوطلبان واجد شرایط میتوانند از تاریخ نشر این آگهی لغایت ۲۵ مرداد ۱۳۵۲ تقاضانامه خود را شامل نام و نام خانوادگی ، نام پدر ، شماره شناسنامه ، محل صدور ، تاریخ و محل‌تولد، نشانی کامل و شماره تلفن‌بخط خود و بطور خوانا تنظیم نموده با مدارک مشروحه در زیر با پست سفارشی به آدرس : دبیرخانه‌دانشکده علوم،دانشگاه ملی ایران (اوین) ارسال دارند .

۱ـ فتوکپی‌ریز نمرات دوره لیسانس .

۲ـ گواهی میانگین کل نمرات (برای‌کسانی که میانگین کل نمرات در دانشنامه یا ریز نمرات ذکر نشده است) .

۳ـ فتوکپی دانشنامه لیسانس .

٤ـ فتوکپی شناسنامه .

۵ـ چهار قطعه عکس ٤×٦ که در سال‌جاری گرفته شده باشد .

٦ـ فتوکپی دفترچه پایان خدمت زیر برچم‌و یامعافیت دائم .

(فارغ‌التحصیلان سال تحصیلی جاری درصورتیکه سن آنان از ۲۸ سال تجاوز نکندمیتوانند در مسابقه شرکت کنند) .

۷ـ فیش بانکی بمبلغ یکهزار ریال که باید به حساب شماره ۱۰۰۲ دانشگاه ملی ایران در یکی از شعبه‌های بانک ملی ایران پرداخت شده باشد .

تاریخ امتحان ساعت ۸½ صبح روز پنجشنبه‌یکم شهریور ماه ۱۳۵۲ خواهد بود و کارتهای ورودی صبح همان روز در دبیرخانه دانشکده علوم توزیع میشود .

دانشگاه ملی ایران

آگهی پذیرش دانشجو برای دوره‌های فوق‌لیسانس دانشکده کشاورزی دانشگاه‌تهران

دانشکده کشاورزی دانشگاه تهران در نیمسال اول سال تحصیلی ۵۳ـ۱۳۵۲ برای‌رشته های آبیاری وآبادانی ، اقتصادکشاورزی ، خاك شناسی ، دامپروری ، زراعت ، اصلاح نباتات ، صنایع کشاورزی ، قندسازی ، حشره شناسی کشاورزی و بیماری های گیاهی آئین‌نامه‌تحصیلات دوره فوق‌لیسانس و براساس زیر از طریق مسابقه‌ورودی تعدادی دانشجو میپذیرد :

۱ـدارابودن درجه لیسانس از دانشکده‌های کشاورزی داخلی و یا خارجی

یادآوری : فارغ‌التحصیلان دانشکده های‌دامپزشکی نیز میتوانند‌در رشته دامپروری ثبت‌نام نمایند . همچنین لیسانسیه‌های شیمی به شرط‌داشتن پنج‌سال سابقه کار در کارخانجات‌قندسازی و مهندسین شیمی دانشکده فنی‌دانشگاه آریامهر میتوانند در رشته قندسازی ثبت‌نام نمایند .

۲ـمیانگین کل‌نمرات لیسانس‌داوطلبان کلیه دوره‌های مزبور نباید از ۳ و یا معادل آن در نظامهای دیگر نمره گذاری ، طبق جدول تبدیل‌نمرات ، کمتر باشد .

کسانیکه معدل آنان از ۳ کمتر و از۲ر۵ بیشتر باشد در صورتی میتوانند در مسابقه ورودی شرکت نمایند که شرکت آنان طبق‌ضوابط مصوبه مورد موافقت گروه مربوطه وبه تایید کمیته پذیرش دانشکده رسیده باشد .

داوطلبان واجد شرایط میتوانند از تاریخ بیستم لغایت بیست‌وچهارم مرداد ماه از ساعت ۸ الی ۱۲ با ارائه مدارك زیر باداره خدمات‌آموزشی و دانشجوئی دانشکده کشاورزی دانشگاه تهران واقع در کرج مراجعه و ثبت‌نام نمایند .

ـاصل و فتوکپی دانشنامه لیسانس یا گواهینامه موقت همراه با فتوکپی و ریز کامل نمرات با قید میانگین کل .

ـیك قطعه عکس ٤×۳ و یکبرك رونوشت‌شناسنامه یا فتوکپی آن .

ـرسید بانکی‌پرداخت مبلغ یکهزار ریال به‌حساب ۱۰۸٤ دانشگاه تهران در بانك مرکزی .

ـاصل و فتوکپی دفترچه‌پایان خدمت نظام‌وظیفه یا معافیت دائم .

یادآوری : طبق مقررات دانشگاه تهران هردانشجو میتواند فقط در یکی از رشته‌های‌تحصیلی دانشگاه یا موسسات وابسته به آن اعم ازروزانه یا شبانه مشغول تحصیل باشد .

از داوطلبان در ساعت ۹ صبح روز دوشنبه پنجم شهریور ماه ۵۲ امتحان عمومی زبان خارجه‌بعمل خواهد آمد و کسانیکه در این امتحان موفقیت کسب نمایند برای انجام‌مصاحبه وامتحان‌تخصصی به گروه مربوطه معرفی خواهند شد .

م الف ۸۶٤۰

سرمقاله

ترقی سرسام آور قیمت‌ها

سازمان ملل متحد اخیرا آماری منتشر کرده است که میزان ترقی فوق‌العاده قیمت ها را در کشور های بزرگ صنعتی نشان میدهد. قسمتی ازین ارقام در «اطلاعات» دیروز منعکس بود وبطوری که ملاحظه فرمودید ظرف یک سال، بعضی کالاها تا ۲۵۰ و ۳۰۰ درصد (پشم ۳۰۰ درصد، چرم ۲۵۰ درصد، ماده اولیه لاستیک ۳۰۰ درصد) افزایش قیمت داشته‌اند. بهای تیرآهن از ۱۲۰ دلار به ۳۰۰ دلار، آهن خام از ۸۰ دلار به ۲۶۰ دلار، کاغذ روزنامه از ۱۵۰ دلار به ۲۵۰ دلار، کاغذ تحریر از ۴۵۰ دلار به ۶۵۰ دلار، سیمان از ۱۳ دلار به ۳۱ دلار رسیده است. روغن خام نباتی که پارسال تنی ۳۰۰ دلار بود اکنون ۷۰۰ دلار است و شکر که تنی ۶۰ لیره بود، فعلا ۱۰۰ لیره ...

عواملی که این ترقی سرسام آور را در کشور های بزرگ صنعتی به دنبال آورده از بحث ما خارج است. چیزی که برای ما اهمیت فوق‌العاده دارد تاثیر سوء این نوسانات در زندگی ملتهایی است که راه توسعه را می‌پیمایند. ما، چند روز پیش هم ضمن بحث در همین زمینه نوشتیم اگر قرار باشد افزایش درآمد سرانه و امکاناتی که رشد اقتصادی در کشور های روبه توسعه عاید گروه های مصرف کننده میکند، با افزایش مداوم هزینه زندگی توام باشد هرگز طبقات مصرف کننده درین کشور ها نمیتوانند مفهوم رفاه را دریابند.

دیرگاهی است کشور های جهان سوم، ممالکی که با تلاش بسیار طریق توسعه صنعتی و رشد اقتصادی را می‌پویند، کشور های بزرگ صنعتی را به مسئولیتی که در قبال اکثریت عظیم مردم گیتی برعهده دارند تذکر میدهند، ولی این تذکرات متاسفانه روابط غیر منصفانه بین ممالک بزرگ صنعتی و ممالک درحال رشد را تغییر نداده است و اکنون نیز باردیگر و بصورتی دیگر، دود شرایط ناسالم اقتصادی در کشور های بزرگ صنعتی به چشم کشور های کوچکتر میرود.

بطور کلی، این تجربه بی است برای ما که متوجه باشیم تاوقتی کشورمان به مراحل کامل رشد صنعتی نرسیده و به انحاء مختلف نیازمند به وارد کردن مواد خام یا کالاهای ساخته شده صنعتی باشد، قادر نخواهد بود خودرا از تاثیر تحولات اقتصادی و نوساناتی که در بازرگانی خارجی کشور های بزرگ صنعتی روی میدهد برکنار نگهدارد. لکن، فعلا تا آن زمان که ما به چنین مرحله بی از رشد و توسعه برسیم و در عین حال تولید کننده مواد خام و کالاهای صنعتی باشیم و نه بصورت وارد کننده، بلکه بعنوان صادر کننده این قبیل کالاها جای خودرا در بازار های بین‌المللی تثبیت کنیم، چاره یی نداریم جز آنکه با توسل به تدابیر و اقدامات گوناگون و هشیاری و مراقبت مداوم و بالاخره مبارزه بی وقفه با عوامل احتکار و گرانفروشی و اجتناب از اسراف و تبذیر، سلامت اقتصادی خودمان را در مقابل چنین نوساناتی تامین و تضمین کنیم.

اگر جامعه ما تن به گرانی بدهد و اثرات ناشی از افزایش قیمت ها را در کشور های بزرگ صنعتی به آسانی پذیرا شود، لطمه سختی به ثبات اقتصادی وارزش پول کشور وارد خواهد شد.

خوشبختانه این موضوع از نظر دولت و مسئولان امور اقتصادی کشور پوشیده نیست و بهمین ملاحظه تاکنون با اتخاذ تدابیر موثر، ثبات نسبی قیمت ها در قبال شرایط نهدیدکننده ناشی از افزایش سریع قیمت کالاهای وارداتی، حفظ شده است.

کامبوج: فاجعه بمباران‌های اشتباهی

نوشته: پرویز پرتو

از جنبه قانونی دولت سیهانوک را برسمیت نشناسند زدو خورد در منطقه بحرانی ادامه خواهد یافت مسکو در حال حاضر ظاهرا علاقه‌ای به پایان جنگ در کامبوج ندارد در عوض واشنگتن در جستجوی راه‌حلی برای برقراری صلح میباشد باید گفت جنگ کامبوج در حقیقت جنگ نیکسون است در حالی که جنگ ویت‌نام را جانسون از گندی بارث برده بود و از این جااست که نیکسون می خواهد مقدمات مذاکرات بین دولت لون‌نول و سیهانوک را فراهم سازد ولی سیهانوک بار ها اعلام داشته است که نه با رژیم پنوم پن و نه با امریکائیها وارد مذاکره خواهد شد.

قرار است ۶ روزدیگر امریکائی ها به بمباران خاک کامبوج پایان دهند آیا بدون حمایت هوائی رژیم لون‌نول خواهد توانست در برابر طرفداران سیهانوک ویتنامی و نیرو های ویتنام شمالی مقاومت کند؟ اکنون جنگ در دروازه های کامبوج بشدت هرچه تمامتر ادامه دارد ولی ظاهرا قصد کمونیستها اشغال کامل پایتخت نیست. اما بهر صورت رژیم فعلی نخواهد توانست برای مدت زیادی در برابر سیل طرفداران سیهانوک دوام بیاورد.

دولت سوم

آیا تا وقتی زمامداران پنوم پن تغییر نیافته‌اند نمیتوان یک راه حل سیاسی برای مسئله کامبوج پیدا کرد؟ اکنون که پرنس سیهانوک اعلام داشته است که با هنری کی سینجر هنگام مسافرت وی به پکن در باره پیدا کردن راه‌حلی برای مسئله کامبوج مذاکره نخواهد کرد شوروی ها ظاهرا امکانات تشکیل یک دولت سوم را که در آن لون‌نول افراطی دست راستی و پرنس سیهانوک مداخله‌ای نداشته باشند موردبررسی قرارداده‌اند.

نخست وزیر پیشین کامبوج «سون‌نگوک» که اکنون در سایگون بسر می برد روز ۲۹ ژوئیه درباره وضع روحی کنونی پنوم پن گفته است «اطرافیان لون‌نول از یک عده قمار باز الکلی و شیاد تشکیل میشود و او بجای آنکه کشور را از کارمندان عالیرتبه و ژنرال های فاسد تصفیه کند از آنها حمایت میکند.

تنها شخصیت های رژیم فعلی که تا حدی توانائی اداره کشور را دارند «سیریک ماتاک و این تام» هستند، آنها امیدوارند که بتوانند ائتلافی را که اکنون سیهانوک بوجود آورده متلاشی ساخته و پادشاه سابق کامبوج را وادار کنند که در پکن باقی نماند و از لون‌نول درخواست شود که برای معالجه بایالات متحده برود.

اما آیا ممکن است ائتلافی در آستانه پیروزی متلاشی شود؟ ولی شك نیست که روابط سیهانوک با متحدانش بسیار مبهم است. پرنس سیهانوک در مصاحبه اخیرخود با نیوزویک گفته است که این کادر های جبهه انقلابی است که مسئولیت های دولتی را در کامبوج فردا بعهده خواهد گرفت نه خود او.

بهر حال در شرایط کنونی می توان گفت که جنگ هندو چین پایان نیافته بلکه تغییر مکان داده است گواینکه هنوز هم اوضاع درویت‌نام و لائوس کاملا روشن نشده است.

در نتیجه جنگ بشدت ادامه دارد و در جریان آن حوادث وحشت انگیز و تاسف آوری روی میدهد که بمباران های اشتباهی روز های اخیر یک نمونه کوچك آنست که فاش میشود.

بمباران اشتباهی

هواپیما های امریکائی که طبق دستور مبنای امریکا ۶ روز دیگر باید بمباران مواضع نیرو های شورشی طرفداران سیهانوک را قطع کنند دراین روز های آخر به شدید ترین شکل دست به حمله زده‌اند ولی براثر اشتباهات مکرر آنها در هدف گیری چندین بار در طی ۳ روز اخیر مواضع سربازان دولت لون‌نول و دهکده هائی را که مردم بی دفاع در آنها زندگی میکنند بمباران کرده‌اند و به نیرو های نظامی لون‌نول و مردم بی دفاع براثر اشتباهات مکرر هواپیما های امریکائی خسارات جانی زیادی وارد آمده است.

یك هواپیمای بمب افکن امریکائی از نوع اف ۱۱۱ پایگاه ارتش دولت کامبوج را بنام «نیك لونك» بمباران کرد و تعداد زیادی از سربازان و مردم بی‌دفاع داخل و خارج این پایگاه کشته ومجروح شدند.

هنوز بیست و چهار ساعت از این هدف گیری اشتباهی نگذشته بود که یك هواپیمای دیگر امریکائی بمبهای خود را باز باشتباه بروی دهکده (کوچ تاشور) ریخت بطوریکه سخنگوی دولت کامبوج اعلام کرد در اثر این بمباران در شهر «سکون» جمعا ۱۴۷ نفر از مردم بی‌دفاع کشته شده‌اند و ۲۶۸ نفر دیگر زخمی گردیده‌اند. بیمارستانهای کامبوج از زخمی ها پرشده است، طبق یك گزارش، بر اثر بمباران اشتباهی پریروز ۳۰۰ نفر زخمی شده‌اند که در بیمارستان ۳۰ نفر از آنها جان سپرده‌اند. یك هواپیمای امریکائی دیگر بمبهای خود را در فاصله ۸۳ متری رود مکونك میان محله اشراف نشین و بازار میوه شهر فرو ریخت.

تعدادی از مردم بی‌دفاع نزدیک به ۴۰ نفر براثر این بمباران کشته شدند و بیش از ۹۰ نفر زخمی شده اند.

بیمارستانهای کامبوج دیگر محلی برای پذیرائی از مجروحین ندارند از مجروحین، افراد خانواده آنها نگهداری میکنند و پرستاران به بیمارانی که وضعی وخیم‌تر دارند رسیدگی میکنند پزشکان و پرستاران از فقدان دارو و وسائل لازم برای درمان مجروحین شکوه دارند و هرچند ساعت تعدادی از مجروحین که هدف بمب های امریکائی در روستاها و یا در شهر قرار گرفته‌اند جان می سپارند.

اشتباهات مکرر هواپیما های امریکائی در بمباران کردن مردم بی‌دفاع، توجه جهانیان را بشدت برانگیخته است و اغلب روزنامه نگاران خارجی و سیاستمداران خواهان قطع فوری بمباران کامبوج شده‌اند.

از جمله این عده میتوان از نخست وزیر سوئد «اولوف پالم» نام برد که در یک اجتماع سیاسی در استکهلم بشدت به بمباران کردن مردم بی‌دفاع توسط هواپیماهای امریکائی و اشتباهات مکرر آنها اعتراض کرد و خواستار قطع فوری بمباران کامبوج شد در حین این اشتباهات بی‌دریی در بمباران کردن شهر ها و روستاهای بی‌دفاع و هواضح و قرارگاه های ارتش کامبوج، کمونیستها و نیرو های شورشی طرفدار شاهزاده سیهانوک از چهار سوی شهر پنوم پن را محاصره کرده‌اند و در حال جنگ باچندستون از سربازان کامبوجی هستند، ویتکنگ ها معتقدند که بمباران کردن روستاهای بی‌دفاع و قرارگاه‌های نظامی ارتش کامبوج عمدی است و امریکائیها باین طریق میخواهند مردم بی‌دفاع را وحشت زده کنند تا شاید آنها ناچار از بیم ورود کمونیست‌ها ونیرو های شورشی به پنوم پن و درگیری یک جنگ خونین سلاح بدست گیرند مقابل شورشیان به دفاع بپردازند.

ویتنام شمالی نیز خواهان قطع فوری بمباران کامبوج شده است ولی هواپیماهای امریکائی سعی میکنند که در این مدت هشت روز باقی مانده با شدت هرچه تمامتر مواضع کمونیست ها و نیرو های شورشی را بزیر آتش بمب ها بکوبند فعالیت خود را تشدید کرده‌اند.

در شهر پنوم پن هرج و مرج عجیبی برپا است بلیط هواپیما برای پرواز از پنوم پن به اروپا بازار سیاه پیدا کرده است و خانواده های ثروتمند میکوشند هرچه زودتر قبل از ورود نیرو های شورشی و کمونیست ها از شهر بگریزند ولی بلیط هواپیماها برای هفته های آینده از پیش فروخته شده‌اند و در بازار سیاه اگر یافت شود به چندین برابر قیمت اصلی به فروش میرسد.

نیرو های کمونیست و شورشیان طرفدار سیهانوك بسرعت بطرف فرودگاه پنوم پن برای تصرف آن در حرکت هستند و هواپیماهای امریکائی حملات خود رابرای جلوگیری از پیشروی این نیرو ها از روزی ۴۰ بار به ۵۰ تا ۶۰ بار افزایش داده‌اند و در نتیجه نقاط بسیاری را در نزدیکی شهر بمباران میکنند.

روزنامه نان دان که ارگان حزب کمونیست ویتنام شمالی است نوشته است که بمباران مردم بی‌دفاع توسط هواپیما های امریکائی جنایاتی است که از پیش حساب آن شده بود و انتظار آنرا داشتیم.

مسئله تازه موضوع اتهامی است که در مورد رشوه خواری و فساد به آگنیو معاون نیکسون وارد شده است. در واشنگتن در محافل خصوصی تردیدی وجود ندارد که این اتهام ضربه سختی به حکومت نیکسون وارد می کند.

اتهامی که از طرف برخی از نزدیکان آگنیو باو وارد شده چنان سخت است که موجب حیرت شده است. آگنیو متهم است قوانین مربوط به مبارزه با فساد و رشوه خواری و دسیسه و تبانی و قوانین مالیاتی را نقض کرده وبادریافت رشوه از شرکت های مقاطعه کاری قول داده که از آنها در دستگاه های دولتی حمایت کند.

آگنیو بکلی منکر اتهاماتی است که باو وارد شده ولی اگر دادگاه او را مجرم بشناسد شاید ضربه‌ای سخت تر از واترگیت به حکومت نیکسون وارد شود.

آثار بمباران اشتباهی

بمباران اشتباهی یک شهرك در نزدیکی پایتخت کامبوج خانه های بسیاری را ویران ساخت وصد ها نفر را کشت یا مجروح کرد. در عکس یک دختر که از خانه او فقط یک تخته سالم باقی مانده، در حالیکه تخته رابرداشته و با خود می برد دیده می شود. عکس رادیوئی اطلاعات

پرنس «سوانافوما» رئیس دولت لائوس چندی پیش در پاریس گفته بود: «از سه نوزاد صلح هندوچین نخستین آنها در لائوس و آخرینش در کامبوج متولد خواهد شد. بنظر میرسد که این گفته نخست وزیر لائوس نمایشگر اوضاع فعلی هندوچین باشد. اما در مورد کامبوج ممکن است این پیش‌بینی برآثر متلاشی شدن سریع رژیم لون‌نول به تحقق نه پیوندد.

در لائوس سازش «سوانافوما» نخست وزیر «بیطرف» با برادر ناتنی‌اش «سوفانووناك» رهبر دست چپی های پاتت لائو ممکن است یك آرامش نسبتا طولانی در قلمرو «مکونك» بوجود آورد. این آرامش تاوقتی که انقلابیون لائوس بخواهند با استفاده از برتری خود قدرت را به تنهائی در دست بگیرند دوام خواهد داشت. البته در این صورت ممکن است دست راستی های افراطی با کمك مرکز ستاد تایلند به تلافی مسلحانه شدیدی دست بزنند.

باین ترتیب اکنون تنها کامبوج و آینده آن روشن نیست چه کامبوج تنها کشور هندوچین است که سازش بین متخاصمین امکان‌ناپذیر بنظر میرسد پرنس سیهانوك و نیرو های انقلابی قدرت فوق‌العاده‌ای برای جلوگیری از برقراری یك مکانیسم آرامش در سراسر آسیا در اختیار دارند.

تا وقتی که واشنگتن و مسکو در کامبوج نداردد در عوض واشنگتن در جستجوی راه‌حلی برای برقراری صلح میباشد باید گفت جنگ کامبوج در حقیقت جنگ نیکسون است در حالی که جنگ ویت‌نام را جانسون از گندی بارث برده بود و از این جااست که نیکسون می خواهد مقدمات مذاکرات بین دولت لون‌نول و سیهانوك را فراهم سازد ولی سیهانوك بار ها اعلام داشته است که نه با رژیم پنوم پن و نه با امریکائیها وارد مذاکره خواهد شد.

قرار است ۶ روز دیگر امریکائی ها به بمباران خاك کامبوج پایان دهند آیا بدون حمایت هوائی رژیم لون‌نول خواهد توانست در برابر طرفداران سیهانوك و نیرو های ویتنام شمالی مقاومت کند؟ اکنون جنگ در دروازه های کامبوج بشدت هرچه تمامتر ادامه دارد ولی ظاهرا قصد کمونیستها اشغال کامل پایتخت نیست. اما بهر صورت رژیم فعلی نخواهد توانست برای مدت زیادی در برابر سیل طرفداران سیهانوك دوام بیاورد.

دولت سوم

آیا تا وقتی زمامداران پنوم پن تغییر نیافته‌اند نمیتوان یك راه حل سیاسی برای مسئله کامبوج پیدا کرد؟ اکنون که پرنس سیهانوك اعلام داشته است که با هنری کی سینجر هنگام مسافرت وی به پکن در باره پیدا کردن راه‌حلی برای مسئله کامبوج مذاکره نخواهد کرد شوروی ها ظاهرا امکانات تشکیل یك دولت سوم را که در آن لون‌نول افراطی دست راستی و پرنس سیهانوك مداخله‌ای نداشته باشند موردبررسی قرارداده‌اند.

نخست وزیر پیشین کامبوج «سون‌نگوك» که اکنون در سایگون بسر می برد روز ۲۹ ژوئیه درباره وضع روحی کنونی پنوم پن گفته است «اطرافیان لون‌نول از یك عده قمار باز الکلی و شیاد تشکیل میشود و او بجای آنکه کشور را از کارمندان عالیرتبه و ژنرال های فاسد تصفیه کند از آنها حمایت میکند.

تنها شخصیت های رژیم فعلی که تا حدی توانائی اداره کشور را دارند «سیریك ماتاك و این تام» هستند، آنها امیدوارند که بتوانند ائتلافی را که اکنون سیهانوك بوجود آورده متلاشی ساخته و پادشاه سابق کامبوج را وادار کنند که در پکن باقی نماند و از لون‌نول درخواست شود که برای معالجه بایالات متحده برود.

اما آیا ممکن است ائتلافی در آستانه پیروزی متلاشی شود؟ ولی شك نیست که روابط سیهانوك با متحدانش بسیار مبهم است. پرنس سیهانوك در مصاحبه اخیرخود با نیوزویک گفته است که این کادر های جبهه انقلابی است که مسئولیت های دولتی را در کامبوج فردا بعهده خواهد گرفت نه خود او.

بهر حال در شرایط کنونی می توان گفت که جنگ هندو چین پایان نیافته بلکه تغییر مکان داده است گواینکه هنوز هم اوضاع درویت‌نام و لائوس کاملا روشن نشده است.

در نتیجه جنگ بشدت ادامه دارد و در جریان آن حوادث وحشت انگیز و تاسف آوری روی میدهد که بمباران های اشتباهی روز های اخیر یك نمونه کوچك آنست که فاش میشود.

بمباران اشتباهی

هواپیما های امریکائی که طبق دستور مبنای امریکا ۶ روز دیگر باید بمباران مواضع نیرو های شورشی طرفداران سیهانوك را قطع کنند دراین روز های آخر به شدید ترین شکل دست به حمله زده‌اند ولی براثر اشتباهات مکرر آنها در هدف گیری چندین بار در طی ۳ روز اخیر مواضع سربازان دولت لون‌نول و دهکده هائی را که مردم بی دفاع در آنها زندگی میکنند بمباران کرده‌اند و به نیرو های نظامی لون‌نول و مردم بی دفاع براثر اشتباهات مکرر هواپیما های امریکائی خسارات جانی زیادی وارد آمده است.

یك هواپیمای بمب افکن امریکائی از نوع اف ۱۱۱ پایگاه ارتش دولت کامبوج را بنام «نیك لونك» بمباران کرد و تعداد زیادی از سربازان و مردم بی‌دفاع داخل و خارج این پایگاه کشته ومجروح شدند.

هنوز بیست و چهار ساعت از این هدف گیری اشتباهی نگذشته بود که یك هواپیمای دیگر امریکائی بمبهای خود را باز باشتباه بروی دهکده (کوچ تاشور) ریخت بطوریکه سخنگوی دولت کامبوج اعلام کرد در اثر این بمباران در شهر «سکون» جمعا ۱۴۷ نفر از مردم بی‌دفاع کشته شده‌اند و ۲۶۸ نفر دیگر زخمی گردیده‌اند. بیمارستانهای کامبوج از زخمی ها پرشده است، طبق یك گزارش، بر اثر بمباران اشتباهی پریروز ۳۰۰ نفر زخمی شده‌اند که در بیمارستان ۳۰ نفر از آنها جان سپرده‌اند. یك هواپیمای امریکائی دیگر بمبهای خود را در فاصله ۸۳ متری رود مکونك میان محله اشراف نشین و بازار میوه شهر فرو ریخت.

تعدادی از مردم بی‌دفاع نزدیک به ۴۰ نفر براثر این بمباران کشته شدند و بیش از ۹۰ نفر زخمی شده اند.

بیمارستانهای کامبوج دیگر محلی برای پذیرائی از مجروحین ندارند از مجروحین، افراد خانواده آنها نگهداری میکنند و پرستاران به بیمارانی که وضعی وخیم‌تر دارند رسیدگی میکنند پزشکان و پرستاران از فقدان دارو و وسائل لازم برای درمان مجروحین شکوه دارند و هرچند ساعت تعدادی از مجروحین که هدف بمب های امریکائی در روستاها و یا در شهر قرار گرفته‌اند جان می سپارند.

اشتباهات مکرر هواپیما های امریکائی در بمباران کردن مردم بی‌دفاع، توجه جهانیان را بشدت برانگیخته است و اغلب روزنامه نگاران خارجی و سیاستمداران خواهان قطع فوری بمباران کامبوج شده‌اند.

از جمله این عده میتوان از نخست وزیر سوئد «اولوف پالم» نام برد که در یک اجتماع سیاسی در استکهلم بشدت به بمباران کردن مردم بی‌دفاع توسط هواپیماهای امریکائی و اشتباهات مکرر آنها اعتراض کرد و خواستار قطع فوری بمباران کامبوج شد در حین این اشتباهات بی‌دریی در بمباران کردن شهر ها و روستاهای بی‌دفاع و هواضح و قرارگاه های ارتش کامبوج، کمونیستها و نیرو های شورشی طرفدار شاهزاده سیهانوك از چهار سوی شهر پنوم پن را محاصره کرده‌اند و در حال جنگ باچندستون از سربازان کامبوجی هستند، ویتکنگ ها معتقدند که بمباران کردن روستاهای بی‌دفاع و قرارگاه‌های نظامی ارتش کامبوج عمدی است و امریکائیها باین طریق میخواهند مردم بی‌دفاع را وحشت زده کنند تا شاید آنها ناچار از بیم ورود کمونیست‌ها ونیرو های شورشی به پنوم پن و درگیری یک جنگ خونین سلاح بدست گیرند مقابل شورشیان به دفاع بپردازند.

ویتنام شمالی نیز خواهان قطع فوری بمباران کامبوج شده است ولی هواپیماهای امریکائی سعی میکنند که در این مدت هشت روز باقی مانده با شدت هرچه تمامتر مواضع کمونیست ها و نیرو های شورشی را بزیر آتش بمب ها بکوبند فعالیت خود را تشدید کرده‌اند.

در شهر پنوم پن هرج و مرج عجیبی برپا است بلیط هواپیما برای پرواز از پنوم پن به اروپا بازار سیاه پیدا کرده است و خانواده های ثروتمند میکوشند هرچه زودتر قبل از ورود نیرو های شورشی و کمونیست ها از شهر بگریزند ولی بلیط هواپیماها برای هفته های آینده از پیش فروخته شده‌اند و در بازار سیاه اگر یافت شود به چندین برابر قیمت اصلی به فروش میرسد.

نیرو های کمونیست و شورشیان طرفدار سیهانوك بسرعت بطرف فرودگاه پنوم پن برای تصرف آن در حرکت هستند و هواپیماهای امریکائی حملات خود رابرای جلوگیری از پیشروی این نیرو ها از روزی ۴۰ بار به ۵۰ تا ۶۰ بار افزایش داده‌اند و در نتیجه نقاط بسیاری را در نزدیکی شهر بمباران میکنند.

روزنامه نان دان که ارگان حزب کمونیست ویتنام شمالی است نوشته است که بمباران مردم بی‌دفاع توسط هواپیما های امریکائی جنایاتی است که از پیش حساب آن شده بود و انتظار آنرا داشتیم.

اتهام به آگنیو
ضربه‌ای سخت تر از واترگیت

از جهانگیر افخمی نماینده اطلاعات در نیویورك

در رژیم دموکراسی امریکا قوای اجرائیه، مقننه وقضائیه دست بدست هم داده و کشور را اداره می کنند، رئیس جمهور که رئیس قوای اجرائیه میباشد قضات عالی رتبه وروسا ادارات و پستهای مهم را انتخاب می نماید وکنگره امریکا که قوای مقننه را تشکیل می دهد و از دو مجلس نمایندگان و سنا بوجود آمده است در باره سوابق و شخصیت این قضات و متصدیان پست های حساس مطالعه کرده و آنها را تائید می کند. کنگره قوانین لازم را بتصویب می رساند و اگر ضرورت پیدا کند لوایح پیشنهادی دولت را رد کرده و یا در آن تغییرات اساسی میدهد و در مقابل رئیس جمهور در موارد بخصوص لوایح تصویب شده کنگره را امضاء نکرده به مجلسین برمی گرداند و همینطور قضات می‌توانند قانون بخصوصی را بر خلاف قانون اساسی تشخیص داده و لغو کنند.

نوارها

نیکسون رئیس جمهور امریکا با استفاده از «استقلال سه قوه اجرائیه، مقننه وقضائیه» که در قانون اساسی این کشور وجود دارد درخواست کمیته سنا و دادستان مخصوص «ارچیبالدکاکس» را رد کرده و حاضر نشده است نوار های ضبط صوت و مدارك دیگر را در اختیار کمیته و دادستان مخصوص بگذارد.

بطوری که در مقالات گذشته یادآور شدم ودر اخبار خارجه مطالعه کرده‌اید، جان دین مشاور رئیس جمهور در بازجوئی در کمیته سنا اظهار داشت که نیکسون رئیس جمهور امریکا نه تنها از جریان «واترگیت» اطلاع داشته است بلکه حاضر بود که یک میلیون دلار برای حق سکوت در اختیار متهمین این واقعه بگذارد. کمیته مخصوص سنا میکوشید تا به وسیله‌ای این اتهامات را تائید و یا رد کند ولی اشخاص دیگر از قبیل جان میچل و کالمبك و دیگران می‌کوشیدند تا رئیس جمهور را کاملا بی اطلاع نشان دهند. در این میان شخصی بنام «باترفیلد» که مدتی متصدی تعیین برنامه روزانه رئیس جمهور بود موضوع مهمی را فاش کرد و یاد آور شد که بدستور نیکسون از دو سال قبل تمام مذاکرات اطاق کار و هیات دولت و تلفن های رئیس جمهور با دستگاه های مدرن الکترونیک مجهز شده و به کوچکترین صدائی دستگاه های ضبط صوت بکار می پردازند.

این مسئله تا اندازه‌ای کار کمیته مخصوص رسیدگی به ماجرای واترگیت را آسان کرد و کافی بود که نوار های ضبط صوت روز های معینی را که جان دین ادعا می کند با رئیس جمهور درباره واترگیت صحبت کرده و رئیس جمهور حاضر شده است که یک میلیون دلار را بپردازد در اختیار بگیرند. کمیته سنا و دادستان مخصوص «ارچیبالدکاکس» که برای رسیدگی به واقعه واترگیت از طرف دولت انتخاب شده است طی نامه‌ای از رئیس جمهور درخواست کردند تا نوارهای روز های معینی را در اختیار آنها گذارد وچون رئیس جمهور درخواست آنها را باین عذر که این نوار های ضبط صوت جزء آرشیو رئیس جمهور می باشد و مطابق اصل جدائی قوای سه گانه نمی‌تواند به کمیته و یا دادستان مخصوص بدهد، ناچار آنها بدادگاه مراجعه کرده و احضاریه برای رئیس جمهور فرستادند و باین ترتیب رئیس جمهور امریکا با کنگره و دادستان مخصوص و قوه قضائیه درگیر شده است که در تاریخ این کشور بی سابقه می باشد.

دومین رئیس جمهوری

در تاریخ امریکا بجز «ریچارد نیکسون» فقط یک رئیس جمهور دیگر از طرف دادگاه احضاریه دریافت کرده و آن توماس جفرسون بود، در ۱۸۰۷ جان مارشال که قاضی دادگاه مخصوص محاکمه «ارون بور» بود برای جفرسون احضاریه‌ای فرستاد تا در «ریچموند» در دادگاه حاضر شده و مدارک مورد نظر را همراه بیاورد موضوع محاکمه «بور» از اینقرار بود که شخص «وق» الذکر مخفیانه تشکیلاتی داده و می‌خواست به مکزیک حمله کند و یکی از اطرافیانش در نامه‌ای جفرسون را از اینکار با اطلاع کرده‌بود و دادگاه میخواست رئیس جمهور به ریچموند که محل دادگاه بود رفته وکاغذ مزبور را در اختیار دادگاه گذارد.

توماس جفرسون کاغذ مورد نظر را برای دادگاه فرستاد ولی از حضور در دادگاه به علت مشاغل و گرفتاری های ریاست جمهوری عذر خواست و البته دادگاه با دریافت نامه مورد نظر این مسئله را تعقیب نکرد ولی در ۱۸۰۳ در ماجرای دیگری که در تاریخ قضائی امریکا بنام «ماربوری علیه مادیسون» ثبت شده است «دوارد کراون» قاضی دادگاه عالی چنین رای داد:

«دادگاه نباید مدارک خصوصی رئیس جمهور و همچنین نامه هائی را که برای رئیس جمهور رسیده و عنوان ویژه خصوصی دارد تقاضا کند.»

سناتور اروین رئیس کمیته سنا و ارچیبالدکاکس دادستان مخصوص ادعا می کنند که مدارک مورد نظر آنها مربوط بسیاست خارجی وطرز کار رئیس جمهور نبوده بلکه مربوط بیك مسئله جنائی وخلاف قانون می باشد که نمی تواند در ردیف اسناد و مدارک خصوصی رئیس جمهور قرار گیرد و از طرف دیگر رئیس جمهور ادعا میکند که این نوار های ضبط صوت را برای روشن شدن تاریخ نگاهداری می‌نماید و چه موقعی مناسب‌تر از امروز میتوان بدست آورد تا پرده از ماجرای حقیقی واترگیت برداشت و اگر نیکسون گناهکار نیست و همانطوری که اخیرا باب هالدمن اظهار داشته است نوار های ضبط شده کذب اظهارات جان دین و بی‌گناهی رئیس جمهور را ثابت می کند دلیلی برای خودداری رئیس جمهوری وجود ندارد.

در این حال مسئله تازه‌ای پیش آمده که گرچه مستقیما به ماجرای واترگیت ارتباط ندارد اما در سرنوشت حکومت نیکسون تاثیر کلی دارد. این مسئله تازه موضوع اتهامی است که در مورد رشوه خواری و فساد به آگنیو معاون نیکسون وارد شده است. در واشنگتن در محافل خصوصی تردیدی وجود ندارد که این اتهام ضربه سختی به حکومت نیکسون وارد می کند.

اتهامی که از طرف برخی از نزدیکان آگنیو باو وارد شده چنان سخت است که موجب حیرت شده است. آگنیو متهم است قوانین مربوط به مبارزه با فساد و رشوه خواری و دسیسه و تبانی و قوانین مالیاتی را نقض کرده وبادریافت رشوه از شرکت های مقاطعه کاری قول داده که از آنها در دستگاه های دولتی حمایت کند.

آگنیو بکلی منکر اتهاماتی است که باو وارد شده ولی اگر دادگاه او را مجرم بشناسد شاید ضربه‌ای سخت تر از واترگیت به حکومت نیکسون وارد شود.

سوگند میخوریم که حقیقت را بگوئیم

مرحله اول تحقیقات کمیته تحقیق سنا بریاست سناتور «اروین» پایان یافت.

درعکس گروهی از شهود در حالیکه قبل از ادای شهادت سوگند یاد می کنند فقط حقایق را بزبان بیاورند دیده می شوند. این عده از بالا بپائین عبارتند از «کالمباك» مشاور سابق نیکسون، «لارو» ماردیان و استراچان شخصیت هائی که هر یک به نحوی در ماجرای واترگیت مداخله داشته‌اند.

باستانی پاریزی

خورشید همیشه از شرق میتابد

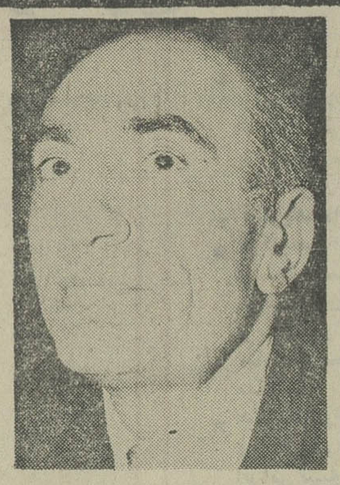

باستانی پاریزی

هدف بهترین پناهگاه

لابد اسم این حکیم را ـ که عمرخود را بدون لباس و پوشاک در خم گذراند ـ شنیده‌اید و ازشوخی های «حکیم خندان» اطلاع کافی دارید و میدانید که هم او بود که وقتی اسکندر به او گفت: از من چیزی بخواه، در جواب گفت: سایه‌ات را از سرم کم کن.

باری، این حکیم، آنطور که گفته‌اند: یک روز در میدان آتن، متوجه شد که مردم جمع شده‌اند ولی مضطرب‌اند، زیرا یک نفر تیرانداز ـ با تیروکمان خود ـ مشغول انجام مسابقه تیراندازی است و هدف را در چند قدمی او گذاشته‌اند و او بی‌دریی تیر می‌اندازد، اما نه تنها هیچکدام از تیرهای او به هدف نمی‌خورد، بلکه اغلب سه چهار متر باهدف فاصله می گیرد و حتی یکی دو تیر او آنقدر از هدف دور بود که بدست و پای تماشاگران ـ که نزدیک ایستاده بودند ـ خورده و آنها را زخمی کرده است و بهمین سبب مردم مضطرب‌اند و در عین تماشای مسابقه تیراندازی باینطرف و آن طرف می گریزند.

دیوژن بدون آنکه اعتنائی به وضع موجود بکند صف مردم را شکافت و خراب خرامان یکسر رفت وسط میدان و درست در روی هدف و نشانه ایستاد و مشغول تماشا شد. مردم وحشت‌زده به او گفتند: حکیم عزیز این چه جائی است که انتخاب کرده‌ای، دورتر باش مگر نمی‌بینی که تیرانداز چقدر ناشی است؟

حکیم جواب داد، چرا، خوب میدانم، ولی با این وضع تیراندازی که این قهرمان دارد، مطمئن‌ترین نقطه این میدان، فعلا همین جائی است که من انتخاب کرده‌ام، یعنی هدف جائی که حتی یک تیرا و هبه آن نخورده است.

به کام دل دشمن

اگر بعداز دوهزار وسیصد سال آن حکیم ارجمند زنده می شد ووضع فرودگاه آتن راهنگام لتوبارکردن دهها مسافر بی گناه می دید وتامطمئنی شهرهای بزرگ خاورمیانه مثل بیروت و قاهره و بن‌غازی و قبرس و دمشق و «امان» و بغداد ودیگر نقاط را می دید، همان کاری رامی کرد که این مسافر عجیب کرد، یعنی انتخاب فرودگاه «لود» تل‌اویو، برای اسکان وتوقف هواپیما زیرا جنان می نماید که اینروزها، با اوضاع واحوالی که در این ایام پیش امده است، کم‌خطرترین جاها هم اینجاست، جائی که لوله تفنگ همه فدائیان فلسطینی متوجه آنجاست. چه دلیلی از این بالاتر که در حال‌یکه بن‌غازی تهدید می کند که دست کماندوهای هواپیما ربا را خواهد برید، یا قاهره آنها را راه نمیدهد و یاپیروت آنهارا قلع‌وقمع میکند و «امان» به خون آنها تشنه است وآتن سایه مسافران سیزرنگرا به تیرمی زند درچنین موقعیتی گلدامایر اعلام میکند که حاضر است چندتن از کماندوهای عرب را از زندان های خود آزاد کند.

زدست دوست فتادم به کامه دل دشمن
احبتی هجرونی کمانشاء عداتی

خاورمیانه دچار بحران عجیبی است، میلیونها مردم این سرزمین دهها سال است که زندگی خود را بادلهره می‌گذرانند و قرنها وسالها باید بگذرد تا اوضاع بحال عادی برگردد تا بتوانند آرامش واطمینان دیرینه را جانشین این تشنجها وناامنی‌ها بکنند، آیا این امنیت را چه کسی به این سرزمین‌ها باز خواهد گرداند؟ دنیا با این گوشه از عالم که باذخائر نفتی وهیدروکربور خود، چرخ های صنعت وفن را به گردش درآورده است چه خواهد کرد؟

ببین درآینه‌جام نقشبندی غیب
که‌کس به یادندارد چنین عجب‌زمنی

اغلب این شهرها همان هاهستند که در طی تاریخ، داستانها از آرامش وامنیت آنها آورده شده است، تنها در باب‌قاهره

نظرخواهی درباره سینمای ایران

در شماره امروز : فرزانه تاییدی ـ سعیدراد ـ ایرج قادری ـ امان منطقی وامیر شروان سخن میگویند

سینمای پیروبسته بندی شده

جنجال استعفای هنرمندان سینمای ایران ازسندیکا، هنوز ادامه دارد .

شاید آخرین اعتراض به فیلم فارسی و گردانندگان این سینما، ازسوی هژیر داریوش عنوان شده باشد که درشماره دیروز خواندید او سینمای تجاری را فاقد محتوی وارزش خواند و بشدت از آن انتقاد کرد.

چندتن از کارگردانان و هنرپیشگان در باره فعالیت های اخیر کانون سینماگران پیشرو حرفهائی دارند که در زیر میخوانید:

روزنامه اطلاعات بیطرفانه نظرات مخالف و موافق را درج میکند .

سینمای پیرو بسته بندی شده

سعیدراد :

من جزو اولین کسانی بودم که یکسال قبل سینمای متعارف امروز را به عنوان یك سینمای پیرو بسته بندی شده عنوان کردم و مورد خشم جماعت سینماگر نیز قرار گرفتم.

من به این نتیجه رسیده بودم که موقع بحث و گفتگو گذشته و باید کسی پیدا میشد تا گرد آورنده جمعی بشود بعنوان یك گروه سازنده وفعال برای واقعیت سینمای امروز تلاش کنند .

گروه سینماگران پیشرو تا حدودی به این نیاز پاسخ گفته ولی کارشان رامن بطور کامل نمی پذیرم زیرا اینان دلایل ابتذال را گفته‌اند و خودرا کنار کشیده‌اند و به اینطریق میدان را برای جولان و فعالیت دیگران باز گذارده‌اند . اینان باراکد گذاردن نیرو های انسانی و سازنده خود ، جا رابرای ساختن فیلم های مبتذل بازتر کرده‌اند.

در صورتیکه میتوانستند ،بدون جدا شدن از سندیکا عقاید خود را رواج بدهند و برای رسیدن به هدفهایشان تلاش کنند .

سال گذشته از ۹۰ فیلمی که ساخته شد ۲۵ـ۲۰ فیلم را همین افراد وابسته به گروه پیشرو ساخته بودند ، و اینان اگر با آرامش تلاش میکردند تا چهار سال دیگر میتوانستند نود درصد از محصولات سینمای ما را خودشان بسازند . ولی کناره گیری‌شان آنان را از هدف عالی و بالنده‌شان که اعتلای سینمای بومی ماست دور خواهد کرد

مصالح ملی نه روابط خصوصی

ایرج قادری :

من در مورد کارسینماگران پیشرو عقاید خاصی دارم ازیك نقطه نظر کار آنها را تائید می کنم و از نقطه نظر دیگر کار آنها را منطقی نمی دانم .

سعیدراد

اینکه باید سینمای ملی ما اعتلا پیدا کند و اینکه ما باید برای بهتر کردن این سینما دست به تلاشهای سازنده بزنیم حرف درستی است اما سینماگران پیشرو این را هم باید بپذیرند که سینمای ما محصول سالها زحمت و تجربه است و برای عوض کردن ضوابط آن به زمان و تلاش احتیاج داریم اینکه به یکباره به نفی تمام تجربیات گذشتگان برخیزیم و آنها را رواج دهنده ابتذال بدانیم راه بجائی نخواهیم برد.

کوشش ما برای سالم سازی سینمای ایران باید براین اصل استوار شود که اتحاد و یگانگی

امیر شروان

فرزانه تائیدی

امان منطقی

حاکم بر روابط فرد فرد ما باشد و این اتحاد و همبستگی فقط و فقط در جهت بالا بردن سطح سینمای ایرانی باشد امیدوارم سینما گران پیشرو برای سینما بیش از روابط خصوصی اهمیت قائل شوند .

دلیل هنرپیشه شدن بعضی ها

فرزانه تاییدی :

من معتقدم که هرکدام از کارگردانانی که از سندیکا جداشده‌اند می‌توانند به نحوی برای پیشبرد سینمای بومی ما موثر باشند واین کارآئی زمانی بیشتر میشود که این فکر ها در کنار هم جمع شوند من اصولا باتکروی مخالف هستم اما سئوالی که بار ها از خودم کرده‌ام این است که آیا این قائل هستند .ووظیفه سندیکا ، های عضویت برای پاره‌ای افراد که به هیچ وجه خصوصیات لازم یك هنرمند را ندارند، به احترام و شخصیت آرتیست های واقعی لطمه زده‌است من بعنوان یك هنرپیشه زن ازمسئولین سندیکا سئوال می کنم دراین مورد چه کرده‌اند خوب است بیایند و دلیل هنرپیشه شدن عده‌ای هنرمندان عزیز عضو سندیکارا مطالعه کنند.

انفجار پوچ

امان منطقی :

سینمای ایران در مدت عمر کوتاه خود، چندین بار دستخوش هیجاناتی کاذب شده است ، یعنی هرچند گاه قدرت تبلیغاتی برخی از عوامل فیلمساز برهدف های اصلی سینما چیره است و رویهم رفته سینمای ما از نظر یك سینمای سالم و پیشرفته هنوز به مرحله‌ای نرسیده است که دگرگونی آن اجتناب ناپذیر باشد و تاکنون پیشرو ها و دنباله‌رو ها همه‌و همه تحت تاثیر تبلیغات دروغین و کاسبکارانه‌ی کلاسیك بوده‌ولی ما هنوزاندر خم یك کوچه‌ایم ، هنوزاز اولین مراحل تهیه یك فیلم کاملا عادی پافراتر ننهاده‌ایم ، این راهی است که باید طی کنیم .

تجارت زیبا

امیر شروان :

همیشه باورود جوانتر ها به سینما ، مقداری سروصدا که ناشی از اختلاف عقیده بین آنان وقدیمی ترهاست ایجاد میشود که این مسئله اختصاص بایران ندارد ،بلکه در تمام دنیا بهمین شکل مطرح است. کما اینکه با تهیه فیلم « ایزی رایدر » در امریکا سرو صدائی بهمین شکل در محافل سینمائی آن کشور بلند شدو موجب جبهه گیری هائی بین عناصر جوان و قدیمی شد و از آن میان تنها افرادی موفق بیرون آمدند که توانستند خودرا باشرایط مسلط سینمای امریکا وفق بدهند.

فیلمسازان جوان و پیشرو همیشه مورد احترام من بوده‌اند وبرخورد اعتقادات و عقاید آنان وعناصر قدیمی تر را من از ضروریات پیشرفت سینمای ملی میدانم . اما این عقیده را هم دارم که سینما گروهی نیست اساس سینما تجارت است که من آن راتجارت زیبا می‌نامم.

در دنیا اساس کار براین قرار دارد که فیلم شکست تجارتی نخورد و حداقل سرمایه تهیه کننده رابر گرداند . به اعتقاد من هر فیلمی که نتواند سرمایه اولیه رابر گرداند فیلم موفقی نیست بقول یکی از دوستانم فیلمی که تماشاچی نداشته باشد و فروش نکند همان بهتر که ساخته نشود.

برای دوستان سینماگر پیشرو تنها یك نظر دارم این عده باید سعی کنند کار های خودرا ارزانتر تمام کنند تا لااقل زمینه های پیشتری برای پیشرفت داشته باشند . من بشخصه تا زمانی که به سرحد تامین ایدآل نرسم همین روال کنونی را ادامه میدهم وعضو هیچ گروه و دسته‌ای نخواهم شد، گماین که از هیچ گروه و دسته‌ای هم دور نمی‌شوم.

ایرج قادری

برخی از همدران مبوده‌اند ، این مسلم است که برای هرهنر «لحظه انفجاری » وجود دارد ولی این لحظه «مقدس» پس از تراکم و اشباع کامل باید صورت گیرد. یعنی هنر وقتی به مرحله تکامل و سپس تکرار رسید ، نیاز اجتماع خودبخود سبب انفجار آن و در نتیجه دگرگونی میشود ولی انفجار ناگهانی سینمای ما انفجار تکامل و تکرار نبود بلکه انفجاری در اثر تراکم گاز های سمی در مرز سینمای ملی بود.

بنابراین مانباید توقعی جز یك انفجار پوچ داشته باشیم، به‌نظر من برای برخورداری از یك سینمای بهتر باید خود ستائی راکنار بگذاریم و راه اصلیمان رابرویم که رهروان رفتند . اگر سینما در عالم دگرگون شده است پس از عرضه‌ی بزرگترین آثار سینمائی در فرم های کلاسیك و غیر

برنامه امروز و فردای تلویزیون

چشمک

برنامه شبکه ساعت ۱۸ر۲۰ جمعه

در برنامه چشمك این هفته که ساعت ۱۸ر۳۰ روز جمعه از برنامه شبکه پخش خواهد شد گوگوش ترانه های گنجشك‌ها، من و تو، دنیا وفاندارد و آدم هارا اجرا می کند و آنگاه پوران ترانه های کولی و شکوفه هارا برای علاقمندان خواهد خواند و سپس عارف باجرای چند ترانه از جمله ترانه های بوی فریاد ـ دوداز کنده پامیشه و آواز قایقران می پردازد .

جستجو

برنامه شبکه ساعت ۲۱ر۵۰ جمعه

یکی از سارقین معروف بنام « فرانك سندلر » که از زندان آزاد شده برای بدست آوردن نقشه یکی از بانك‌ها ودستبرد به آن چارلی نامی راکه از چگونگی نقشه بانك مورد نظر آگاه است از زندان میرباید.

طی ماجرائی «دن فارول» وارد این ماجرا می گردد وسارقین را هنگام انجام عملیات دستگیر می کند.

آقای شهردار

برنامه دوم ساعت ۱۳ر۲۰ پنجشنبه

داستان این هفته مجموعه آقای شهردار «مسافران کامیون شماره ۷» نام دارد که کماکان آنتونی کوئین در آن به اجرای نقش می‌پردازد شهردار تصمیم گرفته است تا بایکی از باندهای خطرناك تبهکاران که کارش وارد کردن زنان کشور های مختلف به امریکاست مبارزه کند زیرا این زنان که بطور قاچاق وارد امریکا شده‌اند بعلت فقر و تنگدستی در کارگاههای بلوز بافی بکار مشغول شده‌اند که شرایط دشوار کار اکثر آنها رابیمار ورنجور ساخته این مسئله علت اصلی اقدام های شهردار علیه این تبهکاران است .

فیلم پنجشنبه

برنامه دوم ساعت ۲۲ پنجشنبه

روی اسلند

روی اسلند نوجوانی که تنها بازمانده سرخپوست های یك کاروان است که جان سالم بدربرده در جنگل در کنار حیوانات وحشی بزرك میشود به «روی اسلند » شرور شهرت می‌یابد.

شرارت این جوان با عشق دخترکی زیبا آرامش می گیرد که ماجرای آن رادر این فیلم خواهیم دید.

فیلم جمعه

برنامه دوم ساعت ۲۰ جمعه

جمعه این هفته از برنامه دوم فیلمی از ساخته های آنتونی مان بنام « خم رودخانه» پخش میشود آنتونی مان از کارگردان های برجسته امریکائی است که کارش از پاکیزگی خاصی برخوردار است .

این کارگردان با اتکاء بقدرت و تبحر خویش تنها درسال های ۶۰ـ۱۹۵۰ یازده وسترن خوب به سینمای جهان ارائه داد.

تلویزیون

برنامه اول

پنجشنبه

۱۸ـ۰۰ اخبار
۱۸ـ۰۵ برنامه کودکان
۱۸ـ۳۵ کالوین وسرهنگ
۱۹ـ۰۰ اخبار شهرستانها
۱۹ـ۱۷ گشت وگذار
۱۹ـ۴۵ اخبار ورزشی
۲۰ـ۰۰ خانواده دیویس
۲۰ـ۳۰ مشروح اخبار
۲۰ـ۵۵ درباره جشن هنر
۲۲ـ۰۰ مسابقه من کیستم
۲۲ـ۲۰ کنسرت هنرمندان
۲۳ـ۰۰ بیست و چهار ساعت

جمعه

۱۰ـ۵۵ سلام شاهنشاهی
۱۱ـ۰۰ والت دیسنی
۱۱ـ۵۰ کارگاه موسیقی
۱۲ـ۱۰ فیلیپر
۱۲ـ۳۰ فوتبال
۱۳ـ۳۰ بشقاب پرنده
۱۴ـ۳۰ اخبار
۱۴ـ۵۵ فیلم سینمائی
۱۶ـ۳۰ موسیقی محلی
۱۷ـ۰۰ مجله ورزشی
۱۷ـ۴۰ چپارل
۱۸ـ۳۰ چشمک
۱۹ـ۳۰ شما و تلویزیون
۲۰ـ۰۰ ماجراهای دبی رینولدز
۲۰ـ۳۰ اخبار
۲۰ـ۵۵ واریته شب
۲۱ـ۵۰ جستجو

نیمروز شنبه

۱۳ـ۰۰ اخبار
۱۳ـ۰۵ کانون خانواده
۱۳ـ۳۰ بیقرار
۱۴ـ۳۰ اخبار

برنامه دوم

پنجشنبه

۱۸ـ۳۰ اسلاید و موسیقی روز
۱۹ـ۰۰ اخبار کوتاه
۱۹ـ۰۵ میدل مارچ
۱۹ـ۵۰ هفت روز هفته
۲۰ـ۱۵ آقای شهردار
۲۱ـ۰۵ ادبیات جهان
۲۱ـ۳۰ اخبار
۲۲ـ۰۰ فیلم پنجشنبه

جمعه

۲۰ـ۰۰ فیلم جمعه
۲۱ـ۳۰ اخبار از برنامه دوم
۲۱ـ۴۵ هفته‌ای که گذشت
۲۲ـ۱۵ کنسرت جمعه
۱۷ـ۳۰ اسلاید و موسیقی روز
۱۸ـ۰۰ جنگ سینمائی
۱۹ـ۱۵ واریته جمعه

برنامه آموزشی

برنامه صبح شنبه

۸ـ۰۰ ترانه‌ها و چشم‌اندازها
۸ـ۳۰ سلام شاهنشاهی
۸ـ۴۰ نیایش
۸ـ۵۰ برنامه کودکان
۹ـ۰۵ مکالمه انگلیسی
۹ـ۲۰ برنامه هنری
۹ـ۳۰ ریاضی راهنمائی
۹ـ۴۵ فیلم آموزشی
۱۰ـ۰۵ طبیعی برای همه
۱۰ـ۲۵ مکالمه آلمانی
۱۰ـ۴۰ شیمی برای همه
۱۱ـ۰۰ فیلم آموزشی
۱۱ـ۲۰ برنامه هنری
۱۱ـ۳۰ بخوانیم و بنویسیم
۱۱ـ۵۰ فیزیک برای همه
۱۲ـ۰۵ فیلم داستانی

برنامه امریکا

پنجشنبه

۱۷ـ۳۵ دنیای ورزشکاران
۱۸ـ۰۰ گزارش بعدازظهر
۱۸ـ۱۵ بولتن مدرن زندگی
۱۸ـ۲۰ نبرد بزرگ قرن
۱۸ـ۳۰ قارنشینان فیلیپین
۱۹ـ۳۰ دره سبز من
۲۱ـ۳۰ جایزه
۲۱ـ۵۵ بولتن مدرن زندگی
۲۲ـ۰۰ گزارش ساعت ۱۰
۲۲ـ۱۵ پیترگان
۲۲ـ۴۰ باشگاه ورزشی المپیک

جمعه

۱۷ـ۰۰ لئونارد داوینچی
۱۸ـ۰۰ گزارش بعدازظهر
۱۸ـ۱۵ بولتن مدرن زندگی
۱۸ـ۲۰ برنامه دانش
۱۸ـ۳۰ شو
۲۰ـ۰۰ ارکستر گرمیلینگ
۲۱ـ۰۰ بونانزا
۲۱ـ۵۵ بولتن مدرن زندگی
۲۲ـ۰۰ گزارش ساعت ۱۰

هنرستان صنعتی مبتکر

از دارندگان گواهینامه قبولی یا تجدیدی سوم دبیرستان در رشته های :

مکانیك عمومی ـ الکترونیك ـ الکتروتکنیك وساختمان

برای نوبت های اول و دوم

ثبت نام میکند

نشانی : ایرانشهر شمالی ـ بین کریمخان زند و تخت جمشید روبروی خیابان هاشمی پلاك ۲۰۴و۲۰۶
تلفنهای ۸۳۳۲۴۵ـ ۸۳۳۲۴۴ـ ۸۳۳۲۴۳ـ ۸۳۳۲۴۷

گروه فرهنگی شیخ بهائی

برای کلاسهای دبستان ، راهنمائی و دوره کامل دبیرستان ریاضی و طبیعی ثبت نام مینماید .

نشانی دبیرستان ـ سیمتری هفتم نیروی هوائی خیابان ۶و۴۰ تلفن ۷۹۵۳۰۹

نشانی دبستان ـ نارمك انتهای ۴۶متری غربی سه‌راه گلستان

لیفت تراکهای دستا DESTA

ساخت چکسلواکی بظرفیتهای از ۱۰۰۰ الی ۳۲۰۰ کیلوگرم موجود در تهران

مجهز به دو شاخه بارگیری که در ۳۲ کشور جهان بفروش میرسد

سهولت عمل و بازدهی فراوان دستگاه مجهز به دو چرخ در جلو ، سقف کابین راننده پوشیده بقیمت های بسیار مناسب

ضمنا بیل های مکانیکی ـ غلطك های جاده سازی ـ سنگ شکن ، پمپ های آب ، الکتروموتورجرثقیل های سیار ـ موتور دیزل و دستگاه های دیزل ژنراتور ـ لیفت تراکهای مجهز به دوشاخه بارگیری و سایرماشین آلات و ابزار درانبار این شرکت واقع درخیابان شوش موجود میباشد

نماینده انحصاری شرکت تجارتی ایران واشکودا

خیابان تخت جمشید ۱۶۲ تلفن ۸۲۵۳۶۰ ـ ۸۲۹۴۲۷ تلگرافی اشکودا ورکس

انبار خیابان شوش شماره ۱۳ تلفن ۳۵۶۲۴۷

کارخانجات ایرفو

تولیدکننده اتصالات چدنی آب

تحت فشار ـ نرم ـ I.S.O اندازه های ۶ تا ۴۰۰ میلیمتر ـ ورکلاسهای D.C.B

تحویل در اسرع وقت

تلفن ۹۵۴۲۵۷ ـ ۹۵۹۱۶۵

استخدام مدل عکاسی

بچند دوشیزه یابانوی زیبا و خوش اندام جهت مدل عکاسی نیازمندیم.

لطفا ۵ تا ۷ بعدازظهر باتلفن «۷۵۵۷۶۸» تماس حاصل فرمایید.

تجدید آگهی مناقصه خرید آردستاره

انجمن ملی حمایت کودکان خرید حداکثر یکهزار و ششصد تن آرد ستاره رابمناقصه میگذارد، داوطلبان میتوانند بواحد تغذیه انجمن واقع دراوین بالاتر از دانشگاه ملی مراجعه نموده و با اخذ برك شرایط مناقصه پیشنهادات خودرا در پاکت لاك و مهر شده تاساعت ۹ صبح روز چهارشنبه ۳۱ مرداد ماه جاری بدفتر انجمن تسلیم و رسید دریافت دارند.

آ ـ ۳۴۲۳۶

آگهی مسابقه طرح تفصیلی مجموعه اداری و بنای استانداری اصفهان

نظر باینکه تهیه طرح های ساختمان های دولتی از طریق مسابقه مورد استقبال مهندسان معمار ایرانی قرارگرفته و نیز بمنظور اعتلای هنر معماری و شناخت راه‌حل های نوین درروابط و موقعیت ساختمان های اداری در یك مجموعه وایجاد یك محیط اداری مناسب و همچنین دستیابی به یك طرح نمونه وزارت آبادانی و مسکن طرح تفصیلی مجموعه ادارات دولتی وطرح استانداری اصفهان را بمسابقه می گذارد.

بدینوسیله از کلیه علاقمندان به شرکت در این مسابقه که حداقل دارای درجه لیسانس در رشته های معماری و شهرسازی میباشند دعوت می‌نماید که برای اخذ مدارك مربوطه و اطلاعات بیشتر در زمینه نحوه انجام مسابقه و برنامه آن همه‌روزه از تاریخ سوم لغایت ۲۱ شهریور ۱۳۵۲ از ساعت ۸ الی ۱۳ به محل دبیرخانه شورایعالی شهرسازی و معماری ایران واقع در تهران خیابان تخت‌جمشید شماره ۴۷۵ مقابل بیمارستان شماره ۵۰۲ ارتش مراجعه نمایند .

کلیه علاقمندان در شهرستانها میتوانند قبل از پایان تاریخ مذکور بااین دبیرخانه مکاتبه نمایند تاترتیب ارسال مدارك لازم داده شود .

م الف ۸۲۳۹

آ ـ ۳۳۵۵۴ وزارت آبادانی و مسکن

آگهی تغییرات در شرکت آبمعدنی ایران (سهامی خاص) ثبت شده بشماره ۴۹۸۸

طبق صورتجلسه مورخ ۵۲٫۴٫۳ مجمع عمومی شرکت آبمعدنی ایران (سهامی خاص) تغییرات زیر در شرکت مذکور بعمل آمده است ۱ـ ترازنامه سال مالی ۱۳۵۱ شرکت بتصویب رسید ۲ـ آقای عزیزاله گبائی بسمت بازرس اصلی و آقای محمد اخلاقی بسمت بازرس علی‌البدل شرکت برای مدت یکسال انتخاب شدند ۳ـ آقای مهندس علیرضای حسینی محرز بسمت عضو علی‌البدل هیئت مدیره انتخاب گردید ۴ـ روزنامه اطلاعات جهت درج آگهی های شرکت در نظر گرفته شد و طبق صورتجلسه مورخ ۱۲ر۱۲ر۵۱ هیئت مدیره بعلت درگذشت مرحوم ابوالقاسم حسینی محرز رئیس هیئت مدیره آقای حاج ابراهیم کاغذچی بسمت رئیس هیئت مدیره انتخاب شد و آقای نعمت‌اله گبائی عضو علی‌البدل بسمت عضو اصلی هیئت مدیره دعوت گردید .

م الف ۸۸۳۴

رئیس اداره ثبت شرکتها و مالکیت صنعتی . حمید جمشیدی

آ ـ ۳۴۳۶۸

تجدید آگهی مناقصه پخت و بسته بندی بیسکویت

انجمن ملی حمایت کودکان دبستمزد پخت و بسته بندی حدود دوهزارتن بیسکویت مورد نیاز برنامه تغذیه سال تحصیلی ۵۳ـ۵۲ را بمناقصه میگذارد ، داوطلبان میتوانند بدفتر انجمن واقع در اوین بالاتراز دانشگاه ملی مراجعه نموده ، ضمن اخذ برك شرایط مناقصه ، پیشنهادات خود را در پاکت لاك و مهر شده تا ساعت ۹ صبح روز چهارشنبه ۳۱ مرداد ماه جاری بدفتر انجمن تسلیم ورسید دریافت دارند .

آ ـ ۳۴۲۳۴

دانشگاه ملی ایران

استخدام تکنسین

دانشگاه ملی ایران برای خدمت شبانه در بیمارستان فرحناز پهلوی بوجود دونفر تکنیسین آزمایشگاه که دارای مدرك تحصیلی فوق دیپلم و یالیسانس در رشته مربوط باشد نیازمند است.

اشخاص واجد شرایط میتوانند تاآخر مرداد ماه جاری با دردست داشتن مدارك و سوابق کار مستقیما به دفتر بیمارستان مذکور واقع در خیابان سوم اسفند مراجعه نمایند.

دانشگاه ملی ایران

آگهی پذیرش هنرجو در دانشسرای هنر

وزارت فرهنگ و هنر و وزارت آموزش وپرورش بمنظور تربیت معلم هنری برای مدارس کشور در سال تحصیلی ۵۳ـ۵۲ تعدادی هنرجوی دختر وپسر از طریق مسابقه ورودی می پذیرد .

الف ـ شرایط نامنویسی

۱ـ داشتن کارنامه قبولی سوم متوسطه
۲ـ داشتن استعداد ، اطلاعات هنری و تناسب اندام
۳ـ حداقل سن ۱۵ و حداکثر ۱۷ سال

ب ـ مدارك لازم برای نام نویسی

۱ـ دوبرك رونوشت یا فتوکپی شناسنامه
۲ـ دو قطعه عکس ۴×۶
۳ـ فیش پرداخت ۳۰۰ ریال بابت حق‌الثبت به حساب شماره ۱۹۰۶ بانك ملی ایران شعبه کوروش جاده قدیم شمیران .

تاریخ مصاحبه و آزمایش ۲۱ تا ۲۵ شهریور ماه ۱۳۵۲ خواهد بود. دانش آموزانی که در مصاحبه و آزمایش ورودی پذیرفته شوند درطول مدت تحصیل کمك هزینه مناسبی دریافت خواهند داشت و پس از موفقیت در امتحانات نهائی واخذ دیپلم و گذراندن دوره خدمات اجتماعی (برای دختران) و وظیفه عمومی (برای پسران) استخدام خواهند شد. داوطلبان واجد شرایط میتوانند برای ثبت نام و اخذ اطلاعات بیشتر از بیستم تیرماه لغایت دهم شهریور ماه جاری همه روزه از ساعت ۸ الی ۱۲ بدفتر دانشسرای هنر واقع در جاده قدیم شمیران ـ باغ صبا .خیابان ملك پلاك ۱ر۸۰ یا تلفن ۷۶۲۵۸۶ مراجعه نمایند .

م الف ۷۱۴۸ آ ـ ۳۱۶۶۶

در اگ استور فردوسی

خیابان آریامهر، میدان ایران نوین ، تلفن ۶۶۹ ـ ۶۲۸

یک گونی اسکناس، یک گونی بادمجان!

انتقاد

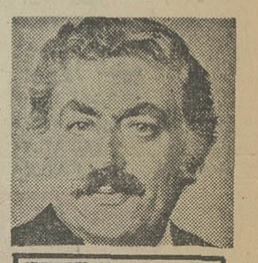

محمدعلی سفری

گوجه فرنگی در این فصل از سال از قرار هر کیلو ۲۰ ریال حکایتی است‌شنیدنی و شنیدنی‌تر آنکه این گرانی بی‌دلیل‌ترمبار و خشکبار از روز هائی پلکان ترقی را دو پله یکی طی کرده که سرو کار گرانفروشان با عالیجاه، مرحمت‌پناه اطاق‌اصناف افتاده است و خدا میداند که‌اگر روال کاربرهمین منوال‌باشدروزی برسد که برای‌یک‌گونی‌بادمجان یکگونی اسکناس باید بسبزی فروش سرگذر تحویل داده‌شود. خواننده‌ای ارجمند از شهرستان شاهی در همین زمینه منتهی به استناد نرخ‌بندی دیزی که چندی قبل مطلب آنرا در جریدمطالعه فرمودیدشرحی‌نوشته‌بدین‌مضمون که انتشارمطلب‌مربوط بنرخ‌دیزتلوکس از قرارهردیزی ۱۰۰ریال و دیزی معمولی ۲۰ الی۲۵ریال با توجه به اختیارات هیات‌رئیسه محترم اطاق اصناف تهران‌انسان را بیاددستانی از نادرشاه‌افشار می‌اندازد.

آن مرحوم تعدادی مرغ رااز کشور های مختلف برای تکثیر نژاد به دارالخلافه وارد کردو محوطه وسیعی را هم برای‌این کار اختصاص‌داد به اضافه چند سیاه آفریقائی بمنظور نگاهداری مرغان.

چند صباحی گذشت، یک روز نادرشاه به‌فکر مرغان افتاد به محل نگهداری آنان رفت و مشاهده کرد که کلیه مرغان سیاه رنگ چاق هستند و مرغان دیگر ضعیف و لاغرند.

از اطرافیان دلیل را پرسید همه در پاسخ عاجز ماندند نادر شاه گفت دلیلش این است که پرستاران طیور خود سیاهرنگ هستند و به همرنگ ها عنایت بیشتری دارند!

حالا داستان مرغ‌داری نادرشاه و حمایت مرغداران سیاه‌پوست آن روزگار از مرغان سیاه ـ حمایت از گرانفروشان را دراین روزگار بیاد می‌آوردبااین‌تفاوت که اطاق اصناف عنایت بی‌دریغ را شامل حال همه صنوف ازهر رنگ و نژاد کرده است آنچنان که باید ضرب‌المثل معروف«حق با مشتری است» را کنارگذاشت وبا خط خوش‌در دکاکین‌بطوری که در معرض دید همگان باشد نوشت «بیچاره مشتری» مولانا فرماید:

ظاهر نقره گراسپید است ونو
دست و جامه‌می‌سیه گردداز‌و
آتش ارچه‌سرخ‌رویست ازشرر
نوزفعل اوسیه‌کاری‌نگر

نگارنده با اکراه بعضی از گفته ها را قبول میکنم اما واقعا چه می شود کرد وقتی‌که انسان‌می بیند نرخ‌گذاری درست عکس خواسته ها را نتیجه می دهد پریروز جمعی از زائرین که از مشهدمقدس‌بازگشته بودنداعتراض داشتند که در شهر مشهد میوه آنهم در این فصل گران است و علت را هم میوه فروش نرخ تعیین شده از جانب اطاق صناف میداند و میگویدمن دلم میخواهد ارزان بفروشم اما از اطاق اصناف میترسم.

اینجاست که باید چراغ‌برداشت وبدنبال نرخهای شهرداری ها رفت، چون در آن زمان میوه فروش اگر میخواست گران بفروشد از شهرداری میترسید ولی حالا اگر بخواهد ارزان بفروشد از اطاق اصناف نگران است!

اسم اینکار هرچه باشد لزوما هم بضرر کاسب است و همیه زیان مشتری بخصوص که شان نزول تاسیس اطاق اصناف نیز غیر از این است و بظاهر کارگزاران اطاق اصناف نیز بر همین عقیده‌اند که «اطاق» برای حمایت و جلب‌رضایت مردم‌است ونه مردم برای حفظ جلال و جبروت اطاق ... !

الی‌لیلی‌اند کمپانی مقیم ایندیاناپولیس‌ایندیانا درامریکا صاحب اختراع راجع به«مواد منهدم کننده نباتات‌زائده‌وطریقه استعمال آنها» که در ایران‌تحت شماره ۵۳۳۸ بثبت‌رسیده‌است. اجازه بهره‌برداری از اختراع مزبوررا باشخاص ذینفع عرضه مینماید برای کسب اطلاع بیشتربدفتر حقوقی ر. آقابابیان و همکاران خیابان شاه کوچه نوبهار شماره ۱۸ مراجعه شود.

۹ ماه و ۹ روز پیش

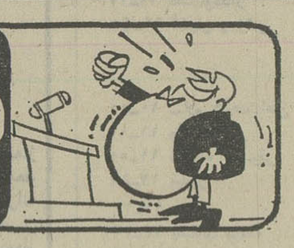

از : خ‌ـ پیوند

۹ ماه و ۹ روز پیش از این بزرگان مواعیدی داده‌اندکه اکنون باید از آن فارغ شده باشند.

۹ ماه و ۹ روز پیش از این مدیر عامل بیمه کارمندان دولت اعلام‌کرد که آزادی انتخاب پزشک توسط بیمار ـ تعمیم خدمت پزشکی بصورت حرفه‌آزاد و تعدیل وتثبیت نرخ‌خدمات درمانی عملی میشود.

وزیر بهداری گفت کارمندان بیمه شده دولت باخانواده هایشان از بهترین مزایای بیمه استفاده خواهند کرد.

حالا ۹ماه و۹ روز از آن ماجرا می‌گذرد و هرکدام‌از سازمانهای دولتی در مورد بهداشت‌سازجداگانه می‌زنندبطوریکه بیمار می‌ماند حیران که بکدام ساز برقصد!

۹ماه‌و۹ روز پیش از این یک چیز دیگر راهم‌استاندارد کردند این چیز دیگر عبارت است از قند حبه که باهمکاری یک شرکت بلژیکی استاندارد شد تا بیخ‌گلوی اهالی محترم گیر نکند.

اکنون بعد از ۹ماه‌و۹ روز محتکرین محترم هم‌حبه‌قندهای استاندارد شده را احتکار می‌کنند. هم شکرهای استاندارد نشده را! حبه‌قندهای استاندارد شده‌هم هرکدام به یک‌اندازه است و در مجالس شعرا وادبا و مقامات بالا قندهائی‌به‌شکل دل وخشت وآس و خاچ مورد استفاده قرارمی‌گیرد! انگار این یکی را دیگر باید قماربازها استاندارد کنند!

باسفیر آمریکادر قطار تهران ـ تبریز

خاطرات

علی‌جواهر کلام

سال۱۳۳۷ مصادف بود با پنجاهمین سال جانبازی باسکرویل معلم آمریکائی در تبریز بهمان مناسبت مراسمی برسرمزار آن شادروان برپا گشت من از طرف روزنامه اطلاعات و مرحوم استاد عبدالرحمن‌فرامرزی از طرف روزنامه کیهان برای شرکت در آن مراسم باقطار عازم تبریز شدیم در میان راه یکی از کارمندان سفارت آمریکابه کوپه‌ما آمده گفت سفیرآمریکا که در همین قطار است‌خیلی میل دارد نمایندگان اطلاعات و کیهان را ملاقات کند بی‌زحمت بکوپه ایشان تشریف بیاورد باو گفتیم فعلاخسته‌ایم البته در تبریز خدمت میرسیم پس از لحظه‌ای خود سفیر به‌کوپه ما آمد بعد ازتعارفات رسمی‌گفت‌ممکن است‌بفرمائید نظر ایرانیان در باره آمریکا چطوراست ؟ گفتیم‌همین‌است که میباید از تهران به تبریز برویم تا نسبت به فداکاری یک آمریکائی ادای احترام کنیم.

سفیر گفت این مراسم یک نوع تشریفات رسمی است نظر مردم کوچه بازارچگونه است ؟

باو گفتم موقعی آمریکا کاملا بیطرف بود ایران هم بهمان لحاظ شوسترومیلسپو و غیره را بعنوان مستشار از آمریکا بایران آورد آنها هم صمیمانه بایران خدمت کردند ایرانیان هم آنها را دوست داشتند این جریان مربوط بگذشته و دوران بیطرفی آمریکا بود اما حالا وضع تغییر کرده آمریکا در سیاست جهانی فعالیت دارد مردم ایران هم چه درمقامات عالی و رسمی و چه در کوچه‌وبازار راجع بروابط خارجی بسیار حساس و تیز بین هستند اگر خوبی ببینند دوست میشوند و عکسش هم ممکن است پس روابط ما با شما بسته باقدامات دوستانه شما میباشد در اینجا گفت‌و شنود ما پایان یافت همینکه به تبریز رسیدیم فردای‌آنروز برسرمزار باسکوویل رفتیم قبر او را گلباران کرده‌بودند عکس و شرح حالش بفارسی و انگلیسی میان مردم توزیع شد سخنرانان از فداکاری این‌معلم آمریکائی سخن‌گفتند گفته های آنان برای سفیر ترجمه‌میشددر آنجا هم سفیر نزد ما آمده گفت من ازطرف مردم آمریکا این قدرشناسی باشکوه را تشکر میکنم از شماخواهشدارم‌سپاسگزاری مرا در اطلاعات و کیهان منتشر کنید و ما هم چنان کردیم.

چهل سال قبل در همین روز

اسامی قبول شدگان در امتحانات دانشکده معقول ومنقول

اسامی‌قبول شدگان در امتحانات ۱۳۱۳ دانشکده معقول و منقول (مدرسه عالی سپهسالار) بقرار ذیل است:

شعبه منقول، سال سوم ـ محمدتقی قمی آقایان‌آقامیرزا محمدتقی قمی، میرزا محمد شریعت زاده، میرزا محمد واعظی، میرمحمدعلی‌نیاکوئی، شیخ یوسف سعادت، میرزا علی‌اصغربهادری، میرزا عبدالله ثقةالاسلامی، میرزا اسمعیل بوذری، سیدمحمدعلی‌جزائری، آقا سیدعلی‌اکبر سید جوادی، آقا سید مصطفی تقوی، حاج میرزا عبدالوهاب برسی، آقا صدرالدین‌مهدوی، آقامحمدباقر انصاری.

سال دوم منقول ـ آقا سید محمدشریفی، آقاسید علی‌اصغر نیری، آقا میرزا محمدرضا حسینی هاشمی، آقا شیخ محمدعلی ربانی، آقا محمدعلی اردشیر روحانی، آقا میرزا شمس‌الدین کجوری، آقامیرزا محمد اشرف محمدی، آقا عبدالغفار بیلدی، آقا شیخ عبدالله‌مشایخی، آقامحمدصادق شکور تنکابنی.

سال اول منقول ـ آقا سید کاظم احمدی نوربخش، آقا جعفر آقا نجفی، آقا سید محمدباقر موسوی قمصری، شیخ علی‌اکبر محقق، رضا فقیه زاده، سید کاظم وفائی، هبةالله‌کرهرودی، رضازنجانی.

شعبه معقول، سال سوم ـ آقا کمال نوربخش، میرزاعلی شهید زاده، آقا مجتبی غروی، آقا محمد سیف زاده سالکی، شیخ عبدالحسین امین عراقی، سیدمحمدباقر مولوی عریشاهی.

سال دوم معقول ـ آقا سید محمدتقی نوری رضوی، آقا سید محمدعلی تقوی، آقاسید غلامحسین سیامپوش، شیخ محمدباقر فنائی.

سال اول معقول ـ آقاجواد اصولی.

رشته ادبیات، سال سوم ـ آقا شیخ محمدتقی کجوری، میرزا ابوطالب کیوان، میرزا علی‌اکبر صیرفی، شیخ مهدی داودی.

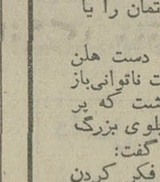

مشایخ فریدنی

سال دوم ادبیات ـ آقا محمدحسین مشایخ فریدنی، آقا سید حسن فیروزآبادی.

سال اول ادبیات ـ آقامیرزا ابوالفتح واسعی، سید جلال لنگرودی، میرزا محمدکریم مهرمی، سیدابوالفضل‌مجتهدی. سیف‌الدین مقامی.

گلوله توپ در کوره آهنگری

رودبار ـ طبق خبر واصله یک دانه گلوله توپ را که در دکان آهنگری محل بالا بازار مشغول به حدادی و ذوبکردن بوده‌اند غفلتا منفجر وسریکنفر از آهنگر ها را با دستهایش بکلی برده و فوت نمود. دو نفر دیگر را نیز بسختی‌مجروح نموده است. تفصیل بعد از تحقیقات کامل بعرض میرسد.

یك گلوله دیگر هم بوده

رودبار ـ در تعقیب رابرت قبل طبق تحقیقات اولازخم‌جراحات وارده بردو نفر دیگر چندان‌مهم و خطرناک نیست. عجالتا تحت معالجه دکتر وحدت طبیب صحی رودبار قرار گرفته و پانسمان شده‌اند. ثانیا علاوه برگلوله منفجر شده یک گلوله دیگر هم دردکان آهنگری‌مزبور بود که اداره نظمیه گلوله های فوق‌الذکر را توقیف نموده ومشغول‌تحقیقات‌میباشند. مطابق اقرار صریح آهنگر گلوله‌های توپ مزبور را یکسال قبل ضمن‌مقداری آهن آلات ازیکنفر حمزه نام طارمی دستفروش خریداری کرده بود ونمیدانسته که گلوله توپ هستند.

کارخانه نخ‌ریسی‌در مشهد

طبق رابرت واصله ازمشهد براثر اقدامات والی ایالت برای تاسیس کارخانه نخ ریسی‌دعوتی از آقایان تجار برجسته‌ذیعلاقه بعمل‌آمده و دو روز قبل‌جلسه‌ای در اداره ایالتی با حضورایالت برای‌مقدمات کار و نتایج‌حاصله آن منعقد و بیاناتی ایراد سپس تجار هریک بنوبه خود از این فکر حسن استقبال نموده و در اطراف‌تاسیس‌کارخانه‌مذاکراتی شده و قرار براینست که جلسه ثانوی در اطاق تجارت مشهد تشکیل و مذاکرات‌لازمه بجهت حصول نتیجه مطلوبه صورت گیرد.

آخرین اخطار

از طرف بلدیه طهران برای آخرین مرتبه بعموم مالکین اراضی غیرمحصوره اخطار میشود که چنانچه از این‌تاریخ تا یکهفته دیگر زمین خود را محصور و قسمت جبهه خیابان را طبق دستور بلدیه ساختمان ننمایند این موسسه اقدام و از عین اراضی بقیمتی که نقدا بفروش رسد معادل مخارج و یک عشر حق‌الزحمه استفاده خواهد نمود.

هم‌تفریح هم تماشا

اگر به دروازه دولت بیائید خندق پر شده گلکاری مفصل، خیابان‌مصفا، جویهای‌آب‌جاری، بناهای زیبا، مناظر قشنگ را مشاهده کنید قلب شما را مفرح و از قدرت خداوند و عظمت پهلوی حظ وافر خواهید برد. در همین خیابان شمیران مغازه مبل سازی حسن آقا مشکین را هم که بهترین مبل‌ها را با قشنگترین چوبها بدست‌کارگران ایرانی با رعایت آخرین نقشه و کاتولیک (!) اروپا مثل مبل های کار فرنگ برای شما تهیه نموده ملاحظه خواهید فرمود.

«نقل از اطلاعات ۱۸ مرداد ۱۳۱۳»

زنی در گرداب

۶۱

نوشته : هانری تروایا
نویسنده فرانسوی
(عضو اکادمی فرانسه)
برگردان از : محمود

ـ کار خوبی کردید که ماندید حضور شما همه چیز را برایم ممکن میسازد و هرچیز را ازیاد میبرد از پشت میز دستش را بوسید.

ـ بیش از این حاضرم هلن برایم مقدور نیست شما را غمزده ببینم حالا چه خواهید کرد؟ این کتابفروشی چه خواهد شد؟

هلن لبانش را با دستمال سفره پاك کرد و گفت:

ـ اتفاقا در همین وضع گرفتاری دارم پیش‌از مرگش خاله‌ام وصیت کرد و مرا وارث قانونی‌خود معرفی نمود....

ـ خیلی خوبست ... شما میتوانید مغازه را نگاهدارید.

ـ ولی تنها قادر نخواهم بود.

ـ من بشما کمك خواهم کرد

ـ میدانم پی‌یر ولی همه اینها توی ذهنم درهم است وقایع کاملا مرا گیج کرده قبل ازهمه باید بروی پیش محضر دار.

ـ بله ... بله حتما لازمست.

ـ من‌دوست دارم شما با من بیائید.

ـ هلن این‌امر مزاحمت ایجاد نمی کند؟

ـ بعکس ... شما موضوع را بیان خواهید کرد ... اگر لازمست توصیه خواهید کرد... اگر من تنها بروم نیمی ازحرفهائی را که بزند نخواهم فهمید.

پی‌یر از اینکه هلن اقرار به نادانی و بی‌اطلاعی خود کرد خوشش آمد موجی از غرور در دلش به حرکت آمد بنابراین به وجود او نیازهست میتواند نقشه بکشد و توصیه بکند.

ـ هلن کوچك من... میتوانید در این باره‌روی من حساب بکنید.

***

وصیتنامه خانم ژیرووده کاملا صحیح وبه‌قاعده بود آقای «ویتری» گفت معهذا من‌باید یادآورشوم که نرخ حقوق ارث بین خاله و خواهرزاده خیلی بالاست.

ـ دقیقا چقدر است؟

ـ پنجاه و پنج درصد

ـ خدای من ... چه زیاد

هلن نگاهی به پی‌یر افکند و او سرش را با حالتی ناشی از اندوه و درعین‌حال حسابگری پائین آورد. هلن اورابه محضردار بعنوان یکی‌ازدوستان خانواده‌اش معرفی کرده بود. پی‌یر دریك صندلی راحتی چرمی سبزرنك لمیده بود. محضردار گفت:

ـ شما میتوانید هر قسمتی از ارثیه رابعنوان حقوق دولت بپردازید. بهرحال خانم ژیروده غیر از کتابفروشی مالك یك آپارتمان در «اوتوی» و یك خانه در «ایسل‌آدام» هست و بعلاوه در بورس‌نیز سهامی دارد.

پی‌یر گفت:

ـ بهر صورت بنظر من باید کتابفروشی را نگاهداشت.

ـ بله همینطور است زیرا این کار دروصیت‌نامه هم قید شده و ضرورتست.

ـ پس چه چیز را بفروشیم؟ آپارتمان را یا خانه در ایسل‌آدام را؟

پی‌یر دلش میخواست میتوانست دست هلن را بگیرد محضردار دستهایش را بعلامت ناتوانی‌باز کرد ولی حالت غم‌آور پرنده‌ای را داشت که پر هایش راکنده باشند پشت سرش یکتابلوی بزرگ بافته شده با منظره شکار دیده میشد گفت:

ـ بهر صورت شما وقت برای فکر کردن دارید قانون مهلت شش ماهه پیش بینی کرده‌است که از روز مرك صاحب اموال شروع میشود.

پی‌یر اظهار کرد:

ـ پیش از همه باید این اموال تخمین زده شود و بهای آنها برآورد شود شاید پنجاه وپنج درصد کافی باشد.

خسرو معتضد
توضیح دربارهٔ چند نکته تاریخی مشروطیت

بدنبال انتشار صفحات ویژه مشروطیت در روزنامه اطلاعات شرحی توسط آقای خسرومعتضد فوق لیسانس رشته‌تاریخ بروزنامه رسیده است که‌خلاصه‌ای ازنامه ایشان رابرای اطلاع صاحبنظران درج می‌کنیم:

آقای معتضد نوشته است :ضمن قدردانی از ابتکار اطلاعات در بزرگداشت سالگرد مشروطیت متاسفانه در شماره های۱۴۱۶۸ و ۱۴۱۶۹ اشتباهاتی چه از حیث ذکر تاریخ وقایع و چه از حیث مضمون مطالب دیدم که با توجه باهمیت جنبه استنادی روزنامه اطلاعات برای اهل تحقیق موارد زیر را متذکر میگردم:

الف ـ در مقاله «مشروطیت از لحظه جنبش تا صدور فرمان» آقای ابراهیم صفایی تاریخ قتل ناصرالدین شاه را۱۷ ذیقعده ۱۳۱۳ قمری برابر با ۱۴ فروردین ۱۲۷۵ شمسی نوشته‌اند ،حال‌آنکه باتوجه به مدارک صحیح منجمله روزنامه حبل‌المتین سال ۱۳۱۳ قمری و تقویم تاریخ شمارسالهای شمسی و قمری‌که در حدود۱۳۰۸ شمسی منتشر شده ، تاریخ‌مزبور ۱۷ ذیقعده ۱۳۱۳ برابر با ۱۱ اردیبهشت ۱۲۷۵ و اول ماه مه ۱۸۹۶ میباشد. تصور میکنم آقای صفایی تاریخ‌مرگ محمدحسن‌خان اعتمادالسلطنه (۱۳ فروردین۱۲۷۵ شمسی) را اشتباها تاریخ قتل ناصرالدین شاه پنداشته‌اند.

ب ـ در همین مقاله آقای صفایی علت وام خواهی مظفرالدین شاه راکمبود پول برای مصارف ارتش ودولت وتعمیر کاخ‌سلطنتی وانمود کرده‌اند. بشهادت کلیه کتب تاریخی خیل گرسنگانی که با مظفرالدین شاه بتهران آمده‌بودند عکس آنرا ثابت میکند. بیشک علاقه‌شاه به سفر فرنگ انگیزه وام خواهی شده بود.

ج ـ آقای صفایی کلیه مشقت‌های ایران درعهد قاجاریه و فشار ستم و استبداد درباریان رااز خاطر برده وعلت خیزش مردم رامخالفت عین‌الدوله باروحانیون وسختگیری وی با سید عبدالله بهبهانی دانسته‌اند. در حالیکه نه تنها عین‌الدوله‌بلکه سایررجال‌استبدادی طرفدار نفوذروحانیون‌بودندبشرطی که این نفوذ در جهت تحمیق و تخدیر توده هاو بنفع هیئت‌حاکمه استبدادی بکار برده شود. از اینگونه روحانیون میتوان میرزا زین‌العابدین امام جمعه تهران، شیخ فضل‌الله نوری و حاج‌ملاعلی کنی را نام برد.)

نارضایی عمومی فشار زندگی کاپیتولاسیون بذل و بخشش های شاه قاجار و ... باعث‌خشمناکی توده و آن حوادث بزرگ‌گردید.

د ـ نسبت دادن احتکار قند به تجار و وارد کنندگان از روسیه صحیح نیست و رفتار وحشیانه علاءالدوله در چوب بستن چند سید و تاجر سالخورده در حدود سال ۱۹۰۵ یعنی سال تحول و تکامل اروپا میتوانست جرقه‌ای برای این انقلاب باشد.

هـ ـ پناهنده شدن مردم به‌سفارت انگلیس بعنوان سازش بهبهانی و کاردار سفارت انگلیس وانمودشده است. تحصن در سفارت بیگانه عمل زشتی است، اما در زمانیکه دژخیمان مردم را بگلوله می‌بستند و مفاهیم وطن‌پرستی و مبارزه با استعمار در اذهان جایگیر نشده بود. چگونه میتوان براین‌افراد خرده گرفت؟

۲ـ در خاطرات سرکار سرهنگ تورج امین نیزاشتباه فاحشی‌دیده میشود. ایشان قتل شیخ مهدی پسر شیخ فضل‌الله نوری را سه روز بعدازاعدام‌پدرش ذکرکرده‌اند. بامراجعه بصفحات ۲۴۳ تا ۲۶۴ کتاب خاطرات عبدالله بهرامی که در سال ۴۵ منتشر شده و باتوجه بمشغل مولف مشخص میشود که پسر شیخ فضل‌الله نوری درحدود ۵سال بعدازاعدام شیخ فضل‌الله یعنی در سال۱۲۹۱ بدست‌آقاجان قزاق بقتل‌رسیده است.

۴ـ در روزنامه مورخ ۱۴مرداد ضمن اشاره به‌اینکه‌میخواهندخانه مرحوم مختارالسلطنه را در تهران ویران کنند ذکر شده بود که این خانه درزمان مظفرالدین شاه و در سال ۱۳۱۱ بناشده است، در صورتیکه دراین سال ناصرالدین شاه برایران سلطنت نمیکرد که‌اگر ۱۳۱۱ شمسی نیز باشد در این موقع رضاشاه کبیر شاهنشاه‌ایران بوده است.

آگهی تغییرات‌در شرکت سهامی خاص صنعتی ومعدنی ایرانی ثبت شده بشماره ۲۷۲۳

برابر تصمیم مجمع عمومی عادی سالیانه مورخ ۵۲ر۳ر۲۷ تغییرات زیر در شرکت نامبرده بعمل آمد:

۱ـ ترازنامه سال مالی ۱۳۵۱ بتصویب رسید ۲ـ آقایان دکتر رضا رستگار اصفهانی. و مهندس مرتضی رستگار جواهری و مهندس همایون ریاحی بسمت اعضاء اصلی هیئت مدیره و آقایان: مهندس علیرضا رستگار اصفهانی و خانم صدیقه کاشفی بسمت اعضاء علی‌البدل از تاریخ ۵۲ر۴ر۱۴ برای مدت دو سال انتخاب شدند ۳ـ آقای علی اکبر نصری بسمت بازرس اصلی و آقای عبدالمومن ملکلو بسمت بازرس علی‌البدل از تاریخ ۵۲ر۴ر۱۴ برای مدت یکسال تعیین‌گردیدند ۴ـ روزنامه اطلاعات جهت درج و نشر آگهی ها تعیین شد ۵ـ بموجب صورتجلسه هیئت مدیره مورخ ۵۲ر۳ر۲۷ آقای دکتر رضا رستگار اصفهانی بسمت رئیس هیئت مدیره و آقای مهندس همایون ریاحی بسمت نایب رئیس و آقای مهندس مرتضی رستگار جواهری بسمت مدیر عامل شرکت برای مدت دو سال برگزیده شدند ۶ـ حق امضاء کلیه اوراق و هرگونه اسناد و مدارک که برای شرکت ایجاد تعهد نماید و الزام‌آور باشد با مدیر عامل باتفاق یکی از اعضاء هیئت مدیره و مهر شرکت خواهد بود.

رئیس اداره ثبت شرکتها و مالکیت صنعتی. حمید جمشیدی

آگهی انتخاب هیئت مدیره و بازرس اصلی و علی‌البدل درشرکت‌سهامی خاص‌شابرن ثبت‌شده بشماره۱۲۲۶۵

جسد مردمجهول‌الهویه فوق که بوسیله چاقو بقتل رسیده‌در تاریخ ۵۲ر۴ر۲۰ در اطراف‌قریه آقچه‌لی پیدا شده کسانیکه از هویت مشارالیه آگاهی دارند تقاضا میشود، اطلاعات خود را به بازپرسی شعبه ۲ دادسرای گنبدکاوس اعلام دارند ٪

بازپرس شعبه دوم دادسرای گنبدکاوس تصوجی

بموجب تصمیم مجمع عمومی عادی و فوق‌العاده مورخ ۵۲ر۴ر۳ ترازنامه سال ۱۳۵۱ شرکت به تصویب رسید. آقایان مهندس مرتضی رستگار جواهری دکتر رضا رستگار اصفهانی. و مهندس علیرضا رستگار اصفهانی بسمت اعضاء اصلی هیئت مدیره و خانم صدیقه کاشفی بسمت عضو علی‌البدل هیئت مدیره از تاریخ ۵۲ر۴ر۵ بمدت دو سال و آقای حاج محمد بنی‌مستوفی بسمت بازرس اصلی و حاج عبدالمومن ملکلو بسمت بازرس علی‌البدل از تاریخ ۵۲ر۴ر۵ بمدت یکسال انتخاب گردیدند. روزنامه اطلاعات جهت درج آگهی های شرکت تعیین گردید برابر صورتجلسه هیئت مدیره مورخ ۵۲ر۴ر۳ آقای مهندس مرتضی رستگارجواهری بسمت رئیس هیئت مدیره و آقای دکتر رضا رستگار اصفهانی بسمت نایب رئیس. آقای مهندس محمد ابراهیم بیگدلی بسمت مدیر عامل برای مدت دو سال انتخاب شدند حق امضاء کلیه اوراق و هرگونه اسناد و مدارک که برای شرکت ایجاد تعهد نماید و الزام آور باشد با دو نفر از هیئت مدیره و مهر شرکت معتبر میباشد.

م الف ۸۸۳۱

رئیس اداره ثبت شرکتها و مالکیت صنعتی. حمید جمشیدی

آ ـ ۳۴۳۷۴

آگهی استخدام

۱ـ نیروی‌هوائی‌تعدادی داوطلب جهت‌تحصیل درآموزشگاه های افسری رشته های (فنی‌راادار کنترل و تخصص های مشترك) باشرایط زیر استخدام می نماید.

الف ـ تابعیت دولت شاهنشاهی ایران

ب ـ متدین به یکی از ادیان اسلام، مسیحی، کلیمی و زردشتی.

پ ـ دارا بودن گواهینامه کامل متوسطه‌در رشته های ریاضی و طبیعی جهت آموزشگاه‌های افسری فنی و رادار کنترل ودررشته‌های ریاضی، طبیعی‌و ادبی جهت آموزشگاه افسری تخصص‌های مشترك.

ت ـ داشتن حداقل معدل دیپلم ۱۵ برای آموزشگاه افسری فنی و معدل دیپلم ۱۳ برای آموزشگاه افسری رادار کنترل.

ث ـ سن بین۱۷ و ۲۴(برای کسانیکه‌خدمت زیربرچم را انجام داده‌اند تا۲۵ سال تمام

ج ـ نداشتن پیشینه بد و معروف‌نبودن‌بفساد اخلاق‌و عقیده

چ ـ داشتن صحت مزاج و تناسب‌اندام‌برطبق گواهی بهداری نیروی هوائی شاهنشاهی

خ ـ نداشتن همسرو اولاد وکسان تحت‌تکفل

د ـ حداقل‌قد ۱۶۰ سانتیمتر تمام.

۲ـ مدت تحصیل در آموزشگاه افسری‌فنی ۲سال، رادار کنترل ۱۸ ماه و تخصص های‌مشترك یکسال است. دانشجویان در تمام مدت تحصیل شبانه روزی میباشند و هزینه زیست و پوشاك‌آنان به‌عهده نیروی هوائی شاهنشاهی است و مبلغی بشرح زیر به عنوان کمك هزینه تحصیلی دریافت خواهند داشت.

الف ـ دانشجویان آموزشگاه های افسری‌فنی و رادار کنترل مبلغ دوهزار ونهصد و شانزده ریال (۲۹۱۶).

ب ـ دانشجویان آموزشگاه افسری تخصص های مشترك مبلغ یکهزارو ششصد وشصت‌وشش ریال (۱۶۶۶)

۳ـ داوطلبان پس از خاتمه دوره و احراز موفقیت در آزمایشات به درجه ستوانسومی‌مفتخر وبرابر مقررات قانون استخدام نیرو های مسلح شاهنشاهی از حقوق و مزایای مربوطه بترتیب‌فنی ورادار کنترل ۱۳۰۰۰ ریال. تخصص های مشترك ۱۱۷۵۰ ریال استفاده خواهند نمود.

۴ـ داوطلبان میتوانند برای کسب اطلاعات بیشتر و ثبت‌نام بادر دست داشتن عین شناسنامه و فتوکپی دیپلم و ۲۲ قطعه عکس ۴×۳ از تاریخ نشر این آگهی تا تامین احتیاجات همه روزه به استثنای پنجشنبه ها و روز های تعطیل از ساعت ۷الی ۱۲ در تهران‌به فرماندهی‌آموزش های‌هوائی واقع‌درخیابان‌دماوند (جاده تهران‌نو) ایستگاه فرودگاه خیابان حجت و در شهرستان ها به نزدیکترین پایگاه و یا ایستگاه نیروی هوائی مراجعه نمایند.

آ ـ ۳۱۸۸۸

نیروی هوائی شاهنشاهی

آگهی پذیرش داوطلب دختروپسر در آموزشگاه بهیاری شهربانی کل کشور

شهربانی کل کشور جهت تکمیل کادر بیماری تعدادی داوطلب دختر و پسر با شرایط و امتیاز زیر جهت طی دوره آموزشگاه بهیاری میپذیرد.

الف:

۱ـ تابعیت دولت شاهنشاهی ایران.

۲ـ متدین بیکی از ادیان ـ اسلام ـ مسیحی ـ زرتشتی ـ کلیمی.

۳ـ دارا بودن حداقل گواهینامه سوم متوسطه.

۴ـ حداقل سن ۱۶ سال تمام و حداکثر ۲۸ سال تمام.

۵ـ حداقل قد برای داوطلبان ذکور ۱۶۵ سانتی‌متر و اناث ۱۶۰ سانتیمتر.

۶ـ داشتن بنیه قوی و تندرستی کامل و تناسب اندام طبق گواهی بهداری شهربانی.

۷ـ عدم معروفیت بفساد عقیده و اخلاق و داشتن حسن پیشینه.

۸ـ عدم محکومیت به جنایت و جنحه هائی که موجب قوانین جزائی مستلزم محرومیت ازخدمت دولت میگردد.

۹ـ عدم اعتیاد بمواد مخدر و الکل.

۱۰ نداشتن همسر و فرزند و کسان تحت تکفل.

۱۱ـ تعهد انجام ۱۰ سال خدمت از خاتمه تحصیل در شهربانی کل کشور.

ب ـ امتیازات

۱ـ دانش آموزان در سال اول و دوم تحصیلی در آموزشگاه بهیاری شبانه روزی بوده و کلیه هزینه های آنان از قبیل خوراک، پوشاک و مسکن، بعهده شهربانی کل میباشد.

۲ـ دانش آموزان در مدت آموزش کمک‌هزینه تحصیلی برابر مقررات قانون استخدام نیرو های مسلح شاهنشاهی پرداخت خواهد شد.

۳ـ دانش آموزان در پایان سال تحصیلی‌درصورت موفقیت‌در آزمایشات‌مربوطه بدرجه‌سرپاسبان دومی مفتخر علاوه بر حقوق و مزایای درجه‌مربوطه از اضافه حقوق و مزایای مقرره در قانون تامین کادر پزشکی نیرو های مسلح شاهنشاهی استفاده‌مینمایند و عنوان کمک پرستار (بهیار) یا تکنیسین بهداری را پیدا خواهند کرد.

داوطلبان واجد شرایط از تاریخ نشرآگهی‌تا آخر مرداد ماه سال جاری همه روزه در ساعات اداری بدانشگاه پلیس مراجعه نمایند.

م الف ۸۶۳۹ شهربانی کل کشور

(آگهی مناقصه مواد فاسد شدنی)

پایگاه پشتیبانی دریائی سیرجان ۲۳قلم مواد فاسد شدنی «سبزیجات ـ لبنیات و غیره» موردنیاز یکساله خودرا از طریق مناقصه خریداری مینماید.

داوطلبان میتوانند برای کسب‌اطلاعات بیشتر و گرفتن برگ شرایط و مشخصات همه‌روزه تا تاریخ۵۲ر۶ر۱ بدفتر آماد همگانی پایگاه مراجعه و پیشنهاد خودرا تنظیم و تاساعت ۱۰ روز۳ر۶ر۵۲ بدفتر مذکور تسلیم ورسید دریافت نمایند.

پایگاه دریائی سیرجان

آ ـ ۳۴۴۰۴

تجدید آگهی مناقصه شماره ۳۲

تاریخ ۵۲ر۴ر۱۱

فرماندهی لجستیکی نیروی زمینی شاهنشاهی ۹ قلم اجناس مشروحه زیر را

۱ـ واکسیل سفید دژبان نمونه و مشخصات موجود

۲ـ واکسیل زرهی و سوار نمونه و مشخصات موجود

۳ـ سوت فلزی نمونه و مشخصات موجود

۴ـ دستکش سفید نمونه و مشخصات موجود

۵ـ واکسیل درجه‌داری «کاردی» طبق نمونه موجود بتعدادی که در برگ شرایط معامله مندرج است

۶ـ یراق ۱½ سانتی طبق نمونه موجود

۷ـ یراق یك‌سانتی طبق نمونه موجود

۸ـ یراق دوسانتی طبق نمونه موجود

۹ـ نوار ابریشمی طبق نمونه موجود

ازطریق مناقصه خریداری مینماید.

پیشنهاددهندگان میتوانند با مراجعه به دایره خرید اقلام عمومی معاونت آمادی و ملاحظه نمونه اجناس و دریافت برگ شرایط و مشخصات معامله پیشنهاد خود را طبق مفاد مندرج‌در شرایط معامله تنظیم و تاساعت ۱۲صبح روز دوشنبه ۵ر۶ر۵۲ به دفتر فرماندهی لجستیکی تسلیم نمایند.

م الف ۸۶۸۱

فرماندهی لجستیکی نیروی زمینی شاهنشاهی

مهریه:

★ این مقاله‌ایست متفاوت با آنچه که تاکنون خوانده‌اید .
★ این یك درددل نیست ، یك بررسی هم نیست، اما درحاشیه هر دو قرار میگیرد .
★ در حالی که مردها بعلت نپرداختن مهریه در گوشه بازداشتگاه بسر میبرند ، یك مهریه دو میلیون‌وپانصد هزار تومانی سنت شکنی حیرت‌انگیزی به شمار می‌آید .

ویك پرسش

آیا مهریه ضامن بقای زندگی زناشوئی است ؟ اول این خبر را بخوانید :

یک شاخه نبات یا ۲/۵۰۰/۰۰۰ تومان؟!

خانم! مهریه زیاد دلیل ترس است

دختر و پسر جوانی روز دوشنبه گذشته با تعیین مهریه بی‌سابقه‌ای به‌میزان دو میلیون و پانصدهزار تومان ، دریکی ازمحاضر ازدواج تهران ، پیوند زناشوئی بستند و زندگی زناشوئی خود را آغاز کردند .

محضرداری که این عروس و داماد را عقد کرده است‌بخبرنگار ما گفت :

ـ ماتلاش زیادی کردیم که‌عروس وداماد از چنین مهریه‌ای‌صرفنظر کنند ، ولی خودشان مصرانه خواستند که این میزان مهریه ثبت شود و ماهم بناچاریذیرفتیم. مسئولان محضر گفتند که تابحال چنین مهریه سنگینی در ایران سابقه نداشته است .

خبرنگار ما گزارش میدهد مهریه‌ای که پیش ازاین ، بالاترین حد را داشته مربوط به یک عروس از رضائیه بود که بادو میلیون تومان مهریه پای سفره عقد نشست.

انتقادات زن من !

... واز روز سه‌شنبه ، که‌روزنامه های یومیه عصر ، این خبر را منتشر کرده‌اند ،زندگی من بهم ریخته شده است و من نمیدانمبا این توقعات بیش از حد همسرم چه کنم ؟

شب سه‌شنبه‌بخانه‌رفته وروزنامه ها را روی میز گذاشته بودم ، زنم طبق معمول آنها را ورق‌زدو وقتی به صفحه حوادث رسید ،و خبر مربوطه را خواند ، براق‌شد وبمن گفت :

ـ **بفرما ، اینها را میگویند زن‌و شوهر نمونه ...**

من فکر کردم اوبازهم خبرتازه‌ای پیرامون فداکاری یک شوهر و گذشت او خوانده است، اما وقتی خبر را خواندم گفتم:

ـ **خوب مقصود ؟**

زنم گفت :

ـ میبینی، تو همه‌اش بیست‌هزار تومان مهر من کرده‌ای ، درحالیکه حالا دیگر صحبت از میلیون است، یک میلیون و دومیلیون ، توخجالت نمیکشی ؟

کار بیخ پیدا کرد ، زنم مرتب غرولند میکرد و من هرچه برایش توضیح میدادم ، فایده‌ای نداشت واز آن شب به بعد زندگی داخلی من بهم ریخت . او پاک قهرکرده است .میگوید دیگر توی‌سروهمسر نمیتواند سربلند کند، مهریه بیست هزار تومانی هم شد مبلغ ؟ ...

هرچه گفتم : «مهریه را کی گرفته؟» به خرج زنم نرفت که نرفت . هرچه گفتم قانون جدید سبب میشود مردها به زندان‌نیفتند ومهریه فقط از دارایی مردتامین میشود، او قبول نکرد و هنوزهم این منطق را نپذیرفته است.

تجربیات یك مرد :

بعد به فکر چندی پیش‌افتادم، برای یک مصاحبه با مردی که چون مهریه زنش را نداده بوددر زندان بود ، به بازداشتگاه ثبت رفته بودم و آن مرد می‌گفت :زنم آبروی مرا برده است . جلوی مردم مرا توقیف کرده است ،چون بزرگترهایش نمیخواهند ما باهم زندگی کنیم . در حالیکه هردو عاشق هم هستیم ولی من مهریه او را که بدهم هرگز با اوزندگی نخواهم کرد .

پس از این‌گفتگوبایکی ازنگهبانان بازداشتگاه که شاهد حرفهای ما بود به صحبت پرداختم او میگفت:

ـ **همیشه همینطوراست ،بزرگتر ها کار را خراب میکنند، پدر زن ومادرزن از داماد خوششان نمیاید ، مادر شوهر از عروس ، تازه وقتی هم خود زن و شوهر اختلاف دارند ، بزرگترها بجای ریش‌سفیدی ومیانجیگری ، آتش اختلاف را آنقدر دامن میزنندکه کار به طلاق میرسد.اگر به‌تجارب من اطمینان داشته باشید میتوانم بگویم نودونه درصد کسانی که کارشان به بازداشتگاه میرسد ، چوب خودخواهی بزرگترهایشان را میخورند و بدبختانه خانم‌ها بیشتر وزودتر از آقایان تحت‌نفوذ قرار میگیرند. آنها احساساتی هستند و گاهی میترسند که شوهرشان را از دست بدهند و پدرها و مادرها خوب میدانند که چطور از این‌نقطه ضعف‌هااستفاده کنند.**

در این میانه مهریه سلاح اصلی بیکار است و زن بی‌آنکه اندیشه کند آن را بکار می‌گیرد . بعضی زنها فکر نمیکنند وقتی شوهرشان در انظار عمومی جلب شد ، خاصه اگر فرد باآبروئی باشد ، چه رنجی میبرد و این رنج اگر به خشم مبدل نشود ، حداقل برای مرد وضعی پیش خواهد آوردکه از زندگیش گریزان میگردد. من مدت مدیدی است که در اینجا کار میکنم ، بسیاری از صحنه‌های دلخراش را در همین‌جا دیده‌ام.

تجربه من بدبختانه باین نتیجه میرسد که زندگی‌من وشوهرهائی که کارشان به شکایت میرسد بالاخره بهم میریزد و کارشان به جدائی میانجامد ! و هیچ مهریه سنگینی نمی‌تواند مرد را بای‌بند کند و به زندگی مشترک بازگرداندش .

مانع جدائی نیست !

یک مرور در آرشیو روزنامه اطلاعات نشان میدهد که در تمام جدائیها هیچگاه مهریه‌های گزاف هم نتوانسته است مانع جدائی شود و مردها تن به هزاران‌ذلت داده ، مهریه زن را پرداخته واز او جدا شده‌اند ـ یک روانشناس میگفت :

ـ **حتی مهریه‌های بزرگ ، مرد را تحریک میکند تا آنرابپردازد وزیردین زن نماند و بدین ترتیب مهریه‌هائی بارقم درشت سبب میشود که فکر جدائی‌زودتر در مرد بوجود آید.**

طبق آماری که در دست داریم‌در جدائیهای سال گذشته فقط ۱۷ درصدزنان‌توانستند مهریه خود را بگیرند و بقیه یا از آن صرفنظر کردند ویا اینکه به بن‌بست تقاضای اعسار مرد رسیده و موضوع کان‌لم‌یکن شده است.

یکی از قضات‌عالیرتبه دادگستری میگفت :

ـ **خانواده‌های تهرانی درحال حاضر دو نوع مهریه قرارداده‌اند. یایک شاخه نبات ویا مبالغی بالای صد هزار تومان ، اما در هرحال آنها که شاخه نبات مهریه‌شان است کمتر برای دادن عرضحال طلاق بدادگستری مراجعه‌میکنند.**

یک وکیل دادگستری میگفت :

ـ مهریه زیاد ، دلیل ترس خانواده‌ها از جدائی است . اما باید قبول کرد که هیچگاه یکرقم درشت مهریه نتوانسته است مانع جدا شدن زن و شوهری شود، دریک بررسی که من در یکصد طلاق بعمل آوردم متوجه شدمکه مردها وقتی صحبت از مهریه‌پیش آمده بیشتر جری‌تر شده‌اند تا همسر خود را طلاق دهند !

مهرم حلال، جانم آزاد !

در حال حاضر شصت درصداز پرونده‌هائی که برای طلاق‌تشکیل میشود ، برسر مسائل مادی‌است واولین جمله‌ای که به زبان‌میاید، از طرف زن است که میگوید : مهرم حلال ، جانم آزاد.

یکی‌ازخبرنگاران حوادث‌میگفت: من وقتی به دادگاه‌حمایت خانواده میروم ، اولین چیزی که میشنوم همین جمله است و حال دیگر به شنیدن این جمله عادت کرده‌ام.

بابررسی آمار ازدواج درسالهای اخیر دیده‌ایم‌کهبسیاری ازدختران پای‌بند مهریه نبوده و بایکشاخه نبات هم به خانه بخت رفته‌اند وباید منتظر روزی بود که این سنت هم شکسته شود.

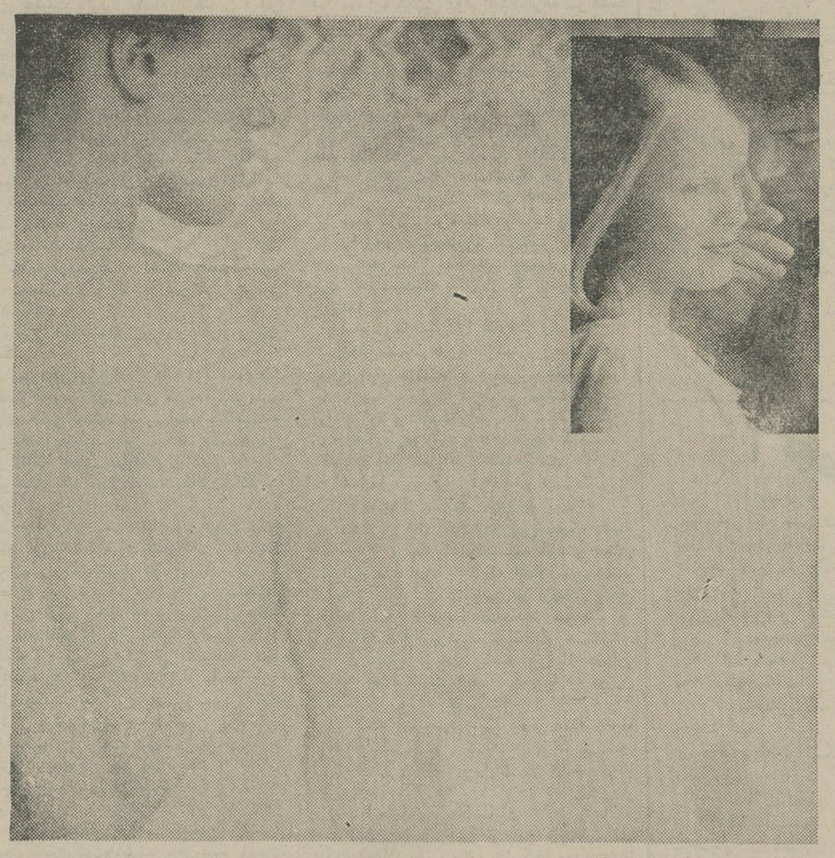

چه بسیارند زنانی که روزگاری‌در کنار شوهر خود زندگی آرام و سعادتمندانه‌ای داشته‌اند ، امامهریه سنگین آنها را به مصیبت تنهائی ، خوردن به زندگی زن وشوهر های دیگر گرفتار کرده است.

محفل زنان

۲۱۲ مامای ایرانی،درمسکو

روز جمعه ۱۹ مرداد ماه ۲۱۲ نفر از متخصصین زنان ومامائی‌وبهداشت تنظیم‌خانواده برای شرکت در دوازدهمین کنگره بین‌المللی زنان ومامائی عازم مسکو خواهند شد.

اولین گروه در ساعت ٤ صبح ودومین گروه ساعت ۱۲ ظهر جمعه به سرپرستی آقای دکتر حسین‌پارسا، بطرف شهر مسکو حرکت می‌کنند و ازروز ۲۱ تا سی‌ام مرداد درجلسات کنگره شرکت خواهند کرد.

مادری با ۶۹ فرزند!

یک بررسی

طبق گزارشات موجود ، زنی که ازلحاظ تعداد فرزندان بالاترین رکورد را تابحال داشته ، زن یک دهقان روسی بوده ،که است . این زن که «واسیلیت» نام‌دارد در در طول عمر خود ۶۹ فرزند به‌دنیا آورده ۲۷ زایمان ـوانست ۱۶ بار دوقلو ، ۷۰بار سه‌قلو و ٤ بار چهارقلو بدنیا آوردو بیشتر فرزندان او به سن بلوغ رسیدند .واسیلیت آنقدر مشهور شد که حتی توانست‌به‌حضور سزارالکساندردوم برسد!

در حال حاضر بالاترین رکورد ، طبق گزارشات قابل اعتماد ، متعلق به‌ماریا ـ کاسالینی» اهل ایتالیا است که در ۱۱نوامبر سال ۱۹۷۰ سی‌ودومین فرزند خود رابدنیا آورد. این خانم که در سال ۱۹۲۹ بدنیا آمده و در سن ۱۷ سالگی ازدواج کرده است ، تابحال ۲۳ زایمان داشته ،دوبار چهار قلو یکبار سه‌قلو، یکباردوقلو و۱۹ بار نیز یکقلو بدنیا آورده است ولی فقط ۱۵ فرزند او زنده مانده‌اند !

زنان خبرساز شهرستانها

زنی باخواستگار دخترش ازدواج کرد!

مشهد ـ مادری خواستگار دخترش را از چنگ وی درآورد و خود با اوازدواج کرد! دختر که مهین نام دارد و شکایتی علیه‌مادر خود تسلیم دادگاه کرده بود ،وقتی در راهرو دادگستری مشهد با خبرنگار اطلاعات روبرو شد گریان گفت :

ـمادرم نسبت به خواستگار من از روزاول محبت‌های بی‌سابقه‌ای‌میکرد واین، سوء ظن مرا برانگیخته بود. تا اینکه یکروزهنگام‌یکه بدون خبر وارد اتاق شدم ، آنها را در آغوش هم مشاهده کردم و مادرم درکمال خونسردی اظهار داشت که ما چند روز قبل ازدواج کرده‌ایم و حال هم عمل خلافی انجام نمی‌دهیم !

خبرنگار ما با «نعمت» خواستگار دختر هم گفت وگو کرد و علت این ازدواج غیرمنطقی را از او پرسید :نعمت گفت که «مهین» دختری لوس و بچه است وبا وجود آن‌که رشد و سنش قانونی است ، اما معنی‌زندگی را نمی‌فهمد وباین دلیل من تحت تاثیر تجربه و فهمیدگی مادر او قرار گرفتم وبا او ازدواج کردم واگر چه در این جریان مهین آزرده وناراحت شد، اما خوشحالم که ازدواج من با مهین سرنگرفته است و من حالا با مادر او زندگی خوبی را خواهم گذراند !

حرفهای زنانه

رژیم

مینا ـ تو که تازه دکتر رفته بودی ، چی بتو گفت ؟

زهرا ـ هیچی گفت باید همان چیزهائی را بخورم که بچه سه‌ساله‌ام هوشنگ می‌خورد ، او می‌گفت «قرحه معده» من طوری است که باید غذای سبک وزود هضم بخورم !

مینا ـ خوب تو چکار کردی ؟

زهرا ـ من هم همان چیزها را خوردم و بدتر شدم !

مینا ـ چی خوردی ؟

زهرا ـ هیچی ، همانهائی که هوشنگ می‌خورد، شیرینی، ذغال ، گچ‌دیوار ، مداد پاککن ، تکه‌های پارچه ...

کراوات ناجور !

این قصه را زری برای دوستش فریده تعریف‌میکرد:

دیشب شوهرم به یک کلوپ رفته بود وبعد بمن میگفت: امشب در کلوپ معرکه بود . رئیس کلوپ از جابرخاست وگفت : آقایان ! اگر در میان شماکسی باشدکه قسم بخورد پس از ازدواج هیچ زنی را جز زن خودش نبوسیده من حاضرم این کراوات قشنگ وگرانبها را به او جایزه بدهم... وکراوات زیبائی را از جیبش بیرون آورد ... ولی هیچکس بلند نشد.

من از او پرسیدم : مجید تو چرا بلند نشدی تا آن کراوات را ببری ؟

مجید گفت : آخر رنگش به لباسهایم نمی‌خورد !

پذیرش دانشجو
در آموزشگاه عالی پرستاری نیروی هوائی شاهنشاهی

آموزشگاه عالی پرستاری نیروی هوائی‌شاهنشاهی برای سال تحصیلی ۵۳ـ۵۲ تعدادی دانشجوازمیان دوشیزگان و بانوانی که دارای دیپلم کامل‌متوسطه دریکی از رشته های طبیعی یاریاضی هستند با اجرای امتحان کتبی و انجام مصاحبه انتخاب می نماید.

شرایط اختصاصی :

مدت‌تحصیل در آموزشگاه سه سال خواهد بود.

دانشجویان در مدت تحصیل شبانه روزی‌بوده و هزینه زیست آنان بعهده نیروی هوائی‌شاهنشاهی میباشد.

به دانشجویان سال اول ماهانه ۲۰۰۰ ریال و سال دوم ۲۵۰۰ ریال‌و سال‌سوم ۳۰۰۰ ریال‌بعنوان کمك هزینه تحصیلی پرداخت میشود.

دانشجویان پس‌از پایان دوره تحصیلی واخذ مدارك تحصیلی معادل لیسانس برابر مقررات از حقوق‌و مزایای مربوطه استفاده خواهندنمود.

شرایط ثبت نام :

تابعیت دولت شاهنشاهی ایران .

متدین بیکی از ادیان «اسلام، مسیحی ،کلیمی‌و زرتشتی ».

دارابودن حداقل سن ۱۷و حداکثر ۲۵ سال تمام ، ثبت‌نام کسانی که خدمت وظیفه خود را در یکی سپاههای انقلاب انجام داده باشند وحداکثر سن آنان ۲۶ سال باشد بلامانع است.

داشتن گواهی حسن اخلاق ار دبیرستان و گواهی عدم سوء پیشینه.

داشتن صحت مزاج و تناسب اندام طبق‌گواهی بهداری نیروی هوائی شاهنشاهی . نداشتن کسان تحت تکفل.

مواد امتحان :

فارسی ، زبان انگلیسی ، اطلاعات عمومی‌شامل طبیعی ، ریاضی، فیزیك ، شیمی ، هوش.

داوطلبان واجدشرایط مندرج دراین اطلاعیه میباید برك درخواست مندرج دراین اطلاعیه را تنظیم و از تاریخ۱۵ر۵۲ لغایت ۷ر۶ر۵۲ بایست سفارشی به نشانی تهران خیابان پهلوی خیابان گاندی خیابان شراره «هفتم» ارسال دارند.

توزیع کارتهای ورودی :

کارتهای ورودی داوطلبان در تاریخ۱۷ر۶ر۵۲ در محل آموزشگاه عالی پرستاری نیروی هوائی شاهنشاهی توزیع میگردد .محل‌و ساعت اجرای امتحان در روز توزیع کارت باطلاع داوطلبان خواهد رسید.

آموزشگاه عالی پرستاری نیروی هوائی شاهنشاهی

اینجانب دارای نام خانوادگی ..... نام ..... شماره شناسنامه .....

صادره از ..... متولد سال ..... و دیپلم کامل متوسطه دررشته .....

تقاضای ثبت‌نام در مسابقه ورودی آن‌آموزشگاه عالی را دارم‌وبه ضمیمه مدارك زیررا‌ارسال میدارم.

۱ـ فتوکپی شناسنامه

۲ـ٤قطعه عکس ٤×٦

۳ـ گواهی حسن‌اخلاق.

٤ـ فتوکپی دیپلم‌کامل متوسطه « یا مدرك قبولی ششم متوسطه » .

۵ـ فتوکپی برك پایان خدمت وظیفه‌برای افرادی که خدمت وظیفه خودرا انجام داده‌اند .

نشانی :شهر ..... خیابان ..... کوچه ..... پلاك شماره .....

تلفن ..... تاریخ ..... امضاء داوطلب .....

تذکر : روی پاکت نوشته شود مربوط‌به مسابقه ورودی آموزشگاه عالی پرستاری نیروی هوائی شاهنشاهی .

آ ـ ۳۳۱۴۸

آموزشگاه کودکیاری جمعیت خیریه فرح پهلوی

برای هفتمین دوره در سال تحصیلی ۵۳ـ۱۳۵۲ازطریق مسابقه و مصاحبه تعدادی دوشیزه داوطلب باشرایط زیر می‌پذیرد .

۱ـ سن بین ۱۶الی ۲٤سال.

۲ـ تابعیت‌ایران.

۳ـ سلامت کامل جسمی‌و روانی.

دوره آموزشگاه ۳ سال خواهدبود وزارت آموزش و پرورش ارزش تحصیلی دیپلم کودکیاری رابرابر دوره کامل متوسطه شناخته‌است.

واجدین شرایط یادردست داشتن مدارك زیر میتوانند همه روزه «باستثنای روزهای تعطیل » ازساعت ۸ صبح الی ۲ بعداز ظهر واقع در خیابان‌شاهرضا ـ پیچ‌شمیران جنب بیمارستان‌جهانشاه صالح مراجعه نمایند.

۱ـ گواهی‌نامه سال سوم متوسطه که‌به تائید اداره آموزش و پرورش رسیده‌باشد.

۲ـ رسید پرداخت مبلغ ۵۰۰ریال برای شرکت در امتحانات ورودی به حساب شماره ۲۳۸۹ آموزشگاه در بانك ملی ایران شعبه کورش «خیابان قدیم شمیران».

۳ـ فتوکپی شناسنامه یك‌برك.

٤ـ عکس ٤×۳ شش قطعه.

«داوطلبان شهرستان ها می‌توانند مدارك خودرا از طریق پست سفارشی به آدرس آموزشگاه ارسال دارند » تاریخ مسابقه روز ۲۰ شهریور ماه ساعت ۹ صبح در سالن آموزشگاه خواهد بود که در همان روز کارت شرکت در امتحانات ورودی توزیع خواهد گردید.

قبول‌شدگان شهرستان ها و مرکز در صورت تمایل در دوران تحصیل میتوانند از شبانه روزی وغذا استفاده نمایند. تلفن ۳۹۳۰۶۷

آگهی مزایده فروش محل کارخانه

بانك‌ملی ایران ششدانك عرصه و اعیان محل سابق کارخانه ماءو خورشید به‌مساحت حدود ٤۰٤۰ متر‌مربع‌به پلاك‌های‌شماره ۹ و۱۷٤ و ۳۵۸ر۳۱۰۱و ٤ و ۵ر۳۱۷٤ بخش ۱۱ تهران‌واقع‌در خیابان قدیم شمیران ایستگاه یخچال ـ خیابان نوبهار کوچه مهشید را ازطریق مزایده بفروش میرساند داوطلبان خرید می توانند با مراجعه به اداره ساختمان بانك واقع در خیابان سعدی جنوبی نبش کوچه ممتاز و ملاحظه و امضای شرائط معامله و پس‌از بازدید مورد مزایده پیشنهاد خرید را تاساعت چهارده روز ۱۰ر۶ر۱۳۵۲ به اداره ساختمان تسلیم نمایند بانك ملی ایران در قبول یا رد پیشنهاد همچنین در تجدید جلسه مزایده مختار است .

مهلف ۸۵۵۱

بانك ملی ایران

داستان کوتاه پلیسی از : کلودفارند

ترجمه : جلیل

بی سروصدا همراه ما بیائید!

«ژول‌بون‌من» نگاهی‌به اخبار متفرقه روزنامه انداخت و بی اختیار دشنامی بر زبان آورد:همه‌افراد دار و دسته‌اش بدست پلیس گرفتار شده بودند. یکبار دیگر خبردستگیری دوستانش راخواند و زیر لب گفت :

ـ باید زودتر فکری کرد .. اگر یکی از اینها حاضر بشود مرا لو بدهد کار تمام است .

روزنامه را بست و از جا برخاست . قد بلند و باریک بود . آنقدر باریک که دوستانش به شوخی اسم او را مرد بدون سایه گذاشته بودند . شاید همین باریکی وسبکی فوق‌العاده یکی از علل موفقیت او بود . آسان از لای نرده‌ها میگذشت‌وچون سایه‌ای به داخل خانه‌ها و مغازه‌ها و بانکها می‌خزید وباانگشتان کشیده و باریکش که ظرافت انگشتان موزیسین‌ها را داشت، بسرعت کار خود را انجام میداد . او واقعا یک دزداستاد بود .

سیگاری آتش زد و بـه فکر کردن پرداخت !

« بهترین کار اینست که مدت درازی‌از اینجا دور باشم . البته باید قبلا چیز هائی را که به چنگ آورده‌ام در جای مطمئنی بسپارم به این ترتیب بر فرض هم که گرفتار بشوم ماموربن پلیس دلیلی برای اثبات گناهم نخواهند داشت و ناچار آزادم خواهند کرد.

ژول برای یافتن جای‌مطمئنی‌برای‌سپردن اشیاء مسروقه دچاردردسر زیادی‌نشد. بعد از فکری کوتاه یـاد خاله پیرش « کلاریس»افتاد که در یکی از شهرهای کوچک نزدیک پایتخت اقامت داشت . زیر لب گفت :

ـ بهتر از خاله « کلاریس » کسـی نخواهم یافت .خودش همیشه گفته‌است که مرا به اندازه پسرش دوست دارد. درست است که هشت سالی میشود که او را ندیده‌ام ، ولی مطمئنم که از دیدارم خوشحال خواهد شد . حسن کار در اینست که خاله « کلاریس » پیر زن‌خل وضعی هم هست و باین ترتیب میتوانم با خیال راحت همه اموالم را به او بسپارم و یک سال بعد برگردم و همه را صحیح و سالم پس بگیرم .

خاله « کلاریس » برخلاف انچه«ژول» می‌پنداشت نه زیاد مسن بود و نه‌خیلی خل‌وضع . فقط عادات و خصوصیاتی مخصوص‌خودش داشت . گاهی‌به‌منتهی درجه سخت‌گیر و خسیس بود و زمانی فوق‌العاده سخاوتمند و پر گذشت . پر رویهم همسایگانش او را زنی آرام و قابل اعتماد میدانستند و همانطور کـه خودش کاری به کار کسی نداشت دیگران نیزدر کار و زندگیش فضولی نمیکردند . سالها پیش شوهر خود رااز دست داده بود و ازآن پس تک وتنها در خانه کوچک و قدیمی که از او به ارث برده بود و با مستمری ناچیزی‌که دریافت میکرد ، به زندگی ادامه میداد. دریاغچه‌پیرامون منزلش‌گل‌وسبزی می‌کاشت‌واوقات بیکاری‌خود رابه بافتـن بلوزهای گرم زمستانی یا مطالعه و تماشای تلویزیون میگذراند.

آن روزهم مطابق معمول خاله «کلاریس» در خانه تنها بود که زنگ زدند . وقتی در را باز کرد خواهر زاده‌اش « ژول » رامقابل خود دید . تعجب زده گفت :

ـ چطور شد که یادی از خاله‌ات کردی ؟ هشت نه‌سالی میشود کهترا ندیده‌ام .فکر میکردم مرده‌ای !

« ژول »خنده‌ای کرد و در حالیکه‌گونه چروکیده خاله‌اش را می‌بوسید گفت :

ـ می‌بینی که زنده و سالم هستم ،نمی دانی چقدر دلم برایت تنگ شده بود ، باور کن فقط برای دیدن تو به این‌شهر آمده‌ام .

ـ متشکرم ، ولی کاش قبلا خبرمیدادی تا اتاقت را آماده میکردم . حالا بنشین تا غذائی برایت آماده کنم .

ـ متشکرم خاله « کلاریس » ، وقـت ندارم ، تاکسی منتظرم است و باید همین الان بروم ، بعدا می‌آیم و سر فرصت هم‌دیگر را می‌بینیم و گپ میزنیم .

« ژول » یک لحظه سکوت کرد ، بعد لبخند مخصوصی زد و گفت :

ـ فقط زحمتی داشتم ، قرار است به مسافرتی نسبتا طولانی بروم، شاید یک سال طول بکشد . نمیتوانم چمدان باین سنگینی راهمراه برم . میخواستم ازتـو خواهش‌کنم اگر زحمتی نیست تاموقع مراجعتم چمدان اینجا باشد .

پیرزن نگاه‌مشکوکی به چمدان انداخت و گفت :

ـ نمیتوانستی آن را در منـزل خودت بگذاری ؟

ـ نه ! چون معلوم نبود سفرم چقـدر طول میکشد اجاره خانه‌ام را فسخ کردم .جریانش خیلی مفصل است ،باید برای انجام یک کار مهم و فوری به اسپانیا بروم ، وقتی برگشتم همه چیز را سرفرصت‌برایت تعریف خواهم کرد،حالا بالاخره چمدان را قبول میکنی یانه ؟

ـ البته که قبول میکنم ، تو چه وقـت کاری از من خواسته‌ای و من نکرده‌ام ؟ حالا داخل چمدان چی هست ؟ اشیاء گرانبها یا شکستنی ؟

ـ هیچکدام ، فقط مقداری کتاب و مجله و چند تا مجسمه کوچک تزئینی .

پیر زن فکری کرد و گفت :

ـ باشد ! فقط باید خودت زحمت‌بکشی

و آن را به زیر زمین ببری . دعا کن تا وقتی برمیگردی موشها چیزی از کتابها باقی گذاشته باشند . پنج دقیقه بعد ژول که از بابت چمدان خیالش راحت شده بود ، یکبار دیگر خـاله «کلاریس » را در آغوش فشردوگونه‌اش را بوسید و گفت :

ـ متشکرم خاله جان . سعی میکنم‌هر چه زود تر برگردم ، سوغاتی قشنگی برایت می‌آورم ، خدا حافظ

ـ خدا حافظ «ژول » به امان خدا.

چند روزی‌گذشت ، خاله کلاریس که در هر حال یک زن بود و تمام صفات و خصوصیات زنانه را در خود جمـع داشت دچار کنجکاوی شدیدی شـده بود . کنجکاوی که هر روز بیشترمیشد و سرانجام یک هفته بعد از عزیمـت ژول ، پیرزن نتوانست در مقابل آن مقاومت‌کندوبسراغ چمدان رفت. دسته کلیدی راهم که از شوهر مرحومش بجا مانده بود ودر آن همه نوع کلیدی یافته میشد همراه برد.

حدود یک ساعتی طول کشید تاخاله «کلاریس» موفق‌شدو قفل چمدان راگشود وبمحض آنکه درآن را باز کرد فـریاد تعجبی از گلویش بیرون جست:

ـ خدای من ، چه می بینم؟ آیا چنین چیزی حقیقت دارد؟ اینهمه اسکنا س ؟ این همه دلار؟ ژول اینها را ازکجا آورده است؟

بعدبی‌اختیار یکی‌از دسته های اسکناس را برداشت‌وبه شمردن آنها پرداخت. بعد دسته های دیگر.... چه پولی ، چه‌ثروتی. سربه میلیونها میزد. زیر لب گفت:

ـ پس ژول میلیونر شده است. اما این همه‌پول را از کجا آورده است؟ او که‌در تمام مدت عمرش‌کارو کاسبی درستی نداشته است. شایددراین‌سالهای اخیر قاچاق ارز میکرده، امانه!عرضه چنین کاری را ندارد. پس حتما دزدی کرده است، حتما به یک بانک دستبرد زده است، غیر از این نمی تواند باشد.

دوباره اسکناسهارازیرورو کرد و زیر لب گفت:

ـ پس خواهر زاده‌ام یک دزد است.یک گانگستر ... و لابد پلیس در تعقیب‌اوست، وبرای همین اسکناسها را اینجا گذاشت و به‌آن‌عجله رفت،بدجنس میگفت یک چمدان پراز کتاب است. دروغگوی دزد حقه‌باز! میخواست مرا گول بزند. حالا نشانش‌می دهم.

در چمدان را بست واز زیر زمین خارج شد و آن شب تا صبح بیدار ماند وجزئیات نقشه‌ای را که کشیده بود مطالعه کرد و از صبح روز بعد به اجرای آن پرداخت . نقشه‌اش خیلی ساده و درعین حال‌زیرکانه بود. تعدادی از دلار هارا برمیداشت . بوسیله اتوبوس‌به یکی از شهرهای‌نزدیک اطراف میرفت. درباجه یکی از بانکها آنرا تبدیل میکرد. بعد آرام و خونسرد به‌خانه خودباز میگشت‌وهفته بعد همین کار تکرار می‌شد. به‌این ترتیب هیچکس توجهی پیدا نمیکرد و دچار سوء ظن نمیشد و او می توانست‌باخیال راحت ذخیره‌ای برای روز های آینده خود فراهم کند. از بابت ژول هم نگرانی زیادی نداشت .خیلی احتمـال داشت که هرگز برنگردد یادر سفر اسپانیا اتفاقی برایش بیفتد . چه کسی از آینده خبر دارد؟

★ ★ ★

اما خوشبختانه‌یا بدبختانه برای «ژول» اتفاقی نیفتاد. شش ماه بعد صحیح و سالم بسراغ خاله « کلاریس» آمد و این بـار تاکسی را هم مرخص کرد، چون ظاهرا قصد داشت دوسه روزی در آنجا بماند . برای خاله «کلاریس» یک گیلاس از شراب های خوشمزه‌ای که خودش تهیه کرده بود ، برایش آورد. «ژول» لاجرعه سرکشید و گفت:

ـ حالت چطور است؟ امیدوارم چمدان من زیاد ناراحتت نکرده باشد.

پیرزن چنان وانمود کرد که اصلا این حرف را نشنیده است، گیلاس دیگری‌برای خواهر زاده‌اش ریخت و گفت:

ـ فکر میکنم امسال شرابهایم خیلی‌عالی شده باشد. اصلا امسال محصول انگـور خیلی خوب بود.

«ژول» گیلاس دوم‌رانیزلاجرعه سر کشید وبعد ناگهان دستهایش را بطرف شکمش برد ودر حالیکه چون کرمی بخود مـی پیچید، برزمین افتاد. احساس درد شدیدی میکرد. دهانش خشک شده و چشمانش از حدقه درآمده بود .زهری‌که‌خاله «کلاریس» در شراب ریخته بود ، چندان قوی بود که مجال حرف زدن به او نداده بود. پیچ وتاب بدنش‌بیش‌از چند لحظه طول‌نکشید. اندکی بعد برجای سرد شده بود.

خاله « کلاریس» نگاه رضایت آمیزی به پیکر درهم و پیچیده او انداخت وگفت:

ـ عالی شد، حالا باید جسدش رامخفی کرد. خوشبختانه بیش از یک پسر بچه و زن ندارد.

سپس پاهایش را گـرفت واورا به زیرزمین‌کشید. دریک‌گوشه‌زیرزمین‌چاهی عمیق قرار داشت که معمولا دهانه آن را بایک صفحه بزرگ فلزی می بستند. صفحه راکنار زد و جسد رادر چاه سرنگون کرد وصفحه فلزی راروی دهانه چاه گذاشت . آنوقت آهی کشید و آهسته گفت:

ـ«ژول» بیچاره ، آرام بخواب..

★ ★ ★

دو روز بعد خاله«کلاریس» بایک دسته تازه دلاربه‌باجه بانک مراجعه کرد و چنان سرگرم کار خود د که اصلا متوجه‌نشد دومرد بارانی پوش در نزدیکی باجه ایستاده‌اندو ظاهرا باهم صحبت میکنند . اما در حقیقت از زیر چشم مراقب او هستند.

به اشاره متصدی باجه یکی از مردان جلو آمد. کارت پلیسی خودرا به پیرزن نشان داد و آهسته گفت:

ـ خواهش میکنم بی سرو صدا همراه ما بیائید.

ناگهان وحشت سراپای زن را فراگرفت و گفت :

ـ کجا همراه شما بیایم؟

ـ تاکلانتری،در آنجا توضیح خواهید داد که‌این دلار ها تقلبی از کجا به‌دست‌شما رسیده است.

ـچی؟ دلارهای تقلبی؟ دلار های من ؟ غیر ممکن است . .شما دروغ میگوئید.

... وبعد باسرعتی که از زنی به سن و سال او بعید مینمود بطرف در بانک دوید وسرآسیمه خودرا به خیابان انداخت و درست درهمین لحظه بود که موتورسیکلتی که بسرعت از آنجا میگذشت بااو تصادف کرد.

ضربه بسیار شدید بود . بطوریکه خاله «کلاریس» چند متر دورتر پرتاب شد . ماموربن پلیس به بالینش شتافتند و با احتیاط اورا از زمین بلند کردند .امادیگر دیر شده بود، روح پلید خاله « کلاریس» درهمان لحظه‌اول به آسمان پرواز کرده

حاشیه پرداز

حامی خرسندی

قربان یکنفر دارد میرود بالا !

گزارش اول :

ـ قربان ! ماموران یک‌آدمی را دیده‌اند که یک درخت را زیرنظر گرفته ودر اطراف آن پرسه میزند . بسته‌ای زیربغل دارد که احتمال میرود داخل آن اره باشد . گویا این‌شخص میخواهد درخت را اره کند. از صورت ابله‌رویش پیداست. تمام .

گزارش دوم :

قربان . یارو دارد از درخت بالا می‌رود . گویا میخواهد درخت را از بالا ببرد . ماموران درخت را محاصره پنهانی کرده‌اند . بمحض‌اینکه اقدام به اره‌کردن کند اورا دستگیر می کنند . از اتش‌ـ نشانی تقاضای نردبان شده . تمام .

گزارش سوم :

قربان . یارورفته ان بالا ، لای‌شاخـه هـای درخت . متاسفانه انگارقصدبریدن‌درخت را ندارد . انشاءالله ، قصد سوء دیگری داشته باشد کـه دستگیرش کنیم . تمام .

گزارش چهارم :

قربان . این شخص آدم مرموزی است . از توی‌بسته‌ای که همراه داشته بجای اره یک چادرشب رختخواب درآورده. هنوز بالای درخت است . ماموران نزدیک شده‌اند ، جوابی به انها نداده . تمام .

گزارش پنجم :

قربان . ان شخص‌چادرشب را لای شاخه‌ها پهن کرده ، گرفته خوابیده . تنها حرفی که در جواب ماموران زده اینست که تاوقتی دولت اجاره‌ـ خانه را پائین نیاورد ووضع مسکن را درست نکند مـن همینجا میخوابم . دستگیرش کنیم یاخیر ؟

آگهی استخدام

شرکت ملی ذوب اهن ایران کادر مندرج در ذیل راجهت خدمت در واحد طراحی شهرسازی وواحد کل عملیات کارخانه آریامهر اصفهان استخدام می‌نماید .

۱ـ مهندس نقشه‌بردار
۲ـ مهندس معمار
۳ـ مهندس راه و ساختمان باسابقه کار در محاسبات ساختمانی
٤ـ مهندس راه و ساختمان باسابقه کار درابرسانی وفاضل آب
۵ـ مهندس مکانیك باسابقه کار در تاسیسات تکنولوژی
٦ـ فوق دیپلم نقشه‌برداری
۷ـ تکنیسین نقشه کشی باسابقه کار در رشته ساختمانی ـ معماری وبرق

واجدین شرایط می توانند همه روزه جهت انجام مصاحبه بواحد کل عملیات کارخانه آریامهر اصفهان واقع در ٤۵ کیلومتری جاده اصفهان ـ شهرکردمراجعه نمایند .

اطلاعات هوائی

حاوی آخرین خبر ها و رویداد های ایران ،هر روز منتشر و بخارج ارسال میگردد .

بدانشجویان صدی بیست تخفیف داده‌میشود.
تلفن آبونمان اطلاعات هوائی ۷۹ـ۳۱۱۰۷۱

آلمان سوپرمارکت بازار مشترک

بهتر از آلمان جائی برای شروع خرید خود پیدا نخواهید کرد.
آلمان که در قلب اروپا قرار دارد یکی از مراکـز مهم بازار مشترک بشمار میرود.
همه چیز در اینجا جمع است و البته مهمتر از هرچیز دیگر دقت فنی محصولات آلمانی با قیمتهائی است که قسمت اعظم هزینه سفر هوائی شما را جبران میکند.
و اگر طالب چیزهائی باشید که در گذشته فقط در رم و پاریس یافت میشد اکنون همه در آلمان در اختیارشماست.
همین تازگی‌ها، بخش کالاهای انگلیسی را افتتاح کرده‌ایـم.
بنابراین بیائید و آنها را در فرانکفورت تهیه کنید.
لوفت‌هانزا در حمل همه نوع بار و کالا بکشورتان بشما کمك خواهد کرد.
تهران: خیابان تخت جمشید شماره ۳۱۱
بلیط و رزرو: تلفن ۷۸ ـ ۸۲۲۰۷۱
آبادان ـ هانزالاین ـ تلفن: ۲۴۸۵

لوفت‌هانزا

هر روز ساعت۷ صبح با بوئینك ۷۰۷ باروپا

آگهی پذیرش دانشجو

آموزشگاه فنی الکترونیك وابسته بدانشگاه پهلوی برای دوره عمومی الکترونیك درترم پائیز ۵۲ ازطریق مسابقه تعدادی‌هنرجو با شرائط زیر می پذیرد :

۱ـ دیپلم کامل طبیعی ، ریاضی و یافنی
۲ـ مشخص بودن وضع نظام‌وظیفه درصورت مشمول بودن .

هنرجویان پس از طی‌دوره دوساله بدریافت گواهینامه‌آموزش عمومی الکترونیك نائل خواهند شد.

داوطلبان واجد شرائط باید مدارك لازم‌را بانضمام دوقطعه عکس ٤×۳ وفیش‌بانکی‌بمبلغ ۲۵۰ریال که‌بحساب‌شماره ۱۱۰۰۰ بانك عمران شعبه پزشکی شیراز واریز شده‌باشد‌به‌صندوق‌پستی ۶۱۹ شیراز بنحوی ارسال دارند که‌حداکثر تا ۱٤شهریور ماه ۵۲ به‌آموزشگاه فنی الکترونیك رسیده باشد .

توزیع کارت ورود به‌جلسه‌امتحان از ساعت ۷صبح‌تایك‌بعداز ظهر روز شنبه ۱۷ شهریور ماه و امتحان مربوطه ازساعت ۳تا۶ بعدازظهر همانروز درمحل آموزشگاه واقع‌در کیلومتر ٤جاده فرودگاه شیراز انجام خواهد شد .

آـ۳٤۶۰

تاریخ ۱۶ر۶ر۱۳۵۲ شماره‌ع‌ت ۱٤۷۹۵

آگهی مناقصه شماره ۵۲ر٦٤

شرکت مخابرات ایران مقدار پانصد متر کابل‌پرتودورخاکی ۷۰+۱۵۰×۳ وسیصد متر ۵۰+۹۵×۳ مورد نیاز خودرابا رعایت شرایط معامله وطرح قرارداد ازطریق مناقصه‌تحویل‌انبار طرشت ،بالاتر از میدان شهباد خریداری مینماید.

داوطلبان شرکت در مناقصه میتوانند همه‌روزه بجز ایام‌تعطیل در ساعت اداری به دبیرخانه اداره تدارکات شرکت مخابرات ایران واقع در خیابان تخت‌جمشید چهارراه شیرازمراجعه وبا ارائه رسید مبلغ پانصدریال بحساب شماره ۱۰۵۰۹ شرکت مخابرات ایران نزدبانك ملی ایران‌شعبه تخت‌جمشید شرایط معامله وطرح قرارداد رادریافت وباتوجه کامل بمندرجات آنها راامضاء نموده بضمیمه‌پیشنهادخود دردوپاکت الفوب بوصف مشروحه در شرایط معامله‌تاآخر وقت اداری روزچهارشنبه سی‌و یکم مردادماه پنجاه‌ودو بدبیرخانه شرکت‌مخابرات ایران‌بنشانی فوق‌الذکر تسلیم و رسیددریافت دارند.

پیشنهادهای رسیده تاموعد مقرردر ساعت ۱۰صبح روزپنج شنبه ۱ر۶ر۵۲در اطاق ۳۰۲شرکت‌بنشانی مذکوربالابازوخوانده خواهد شد .

حضورپیشنهاد دهندگان یا نماینده‌مجاز آنهادرکمیسیون‌معاملات آزاد و شرکت مخابرات‌ایران‌درردیف یاتمام پیشنهادهای‌رسیده مختار است . م‌الف ۸۸۹٤

آـ۳٤۳۶۰ شرکت مخابرات ایران

آگهی تصویب ترازنامه و انتخاب بازرسان و تعیین روزنامه کثیرالانتشار در شرکت سهامی معادن استرویستوم ایران (خاص) ثبت شده بشماره ۱٤۳۲۳

برابر تصمیم مورخ۳۰ر۳ر۵۲ مجمع عمومی عادی سالیانه تغییرات زیر در شرکت مذکور بعمل‌آمد.

۱ـ ترازنامه سال ۱۳۵۱ شرکت بتصویب رسید۲ـ آقایان میرعبدالحسین صدریه و محمود بقائی بسمت بازرسان اصلی و آقای مهندس حمید صدریه‌بسمت‌بازرس علی‌البدل برای مدت‌یك سال از تاریخ۱ر۶ر۵۱ انتخاب گردیدند ۳ـ روزنامه اطلاعات‌جهت درج آگهی های مربوط بشرکت تعیین شد.

م‌الف ۸۸۲۹

رئیس اداره‌ثبت شرکتهاومالکیت‌صنعتی ـ حمید جمشیدی

آـ۳٤۲۷۶

اطلاعیه‌مرکز آزمون‌شناسی

درباره مسابقه ورودی‌مدرسه عالی امور قضائی واداری(قم)

مرکز آزمون شناسی برای سال تحصیلی۵۳ـ۵۲لیسانس خدمات شهری‌واداری مدرسه‌عالی مذکورتعداد ۲۵۰دانشجو از میان داوطلبانی که دارای دیپلم کامل متوسطه در یکی‌از رشته های طبیعی ، ریاضی ،ادبی هستندانتخاب می کند.

مواد امتحان

۱ـ فارسی ۲ـ زبان‌انگلیسی ۳ـ هوش‌ومعلومات عمومی

شرایط ثبت نام

داوطلبان شرکت در این مسابقه می باید برگ درخواست مندرج‌دراین اطلاعیه را تکمیل کرده بانضمام مدارك مربوط از تاریخ۲۰ر۵ر۵۲ لغایت ۱۰ر٦ر۵۲ باپست‌سفارشی به نشانی‌تهران خیابان آبان جنوبی پلاك ۹٤ مرکز آزمون شناسی ارسال‌دارند (مدارك ثبت‌نام منحصرا از طریق پست‌سفارشی‌دریافت می شود)

شرایط اختصاصی

ـ حق‌التعلیم برای هرواحددرسی سال اول یکهزار ریال‌است‌دانشجویان می‌توانند در هـر نیمسال ۲۰واحد درس انتخاب کنند .

ـ ساعات تدریس صبح‌وبعدازظهر خواهدبود و دوشیزگان وبانوان دانشجو باید از کلاس‌های صبح‌استفاده کنند .

ـ زبان‌خارجی دوران تحصیلی ومسابقه‌ورودی انگلیسی‌است.

ـ مدرسه‌عالی مذکور از لحاظ تامین مسکن وغذاتعهدی ندارد.

ـ دوره‌ٔ تحصیلی در این مدرسه عالی به‌دوره منقطع‌ومتوالی تقسیم می شود . دانشجو در دوره اول پس از گذراندن ۷۰واحددرسی به اخـذ فوق‌دیپلم دریکی‌از رشته های اموراداری وامور قضائی نائل می شودو در صورت موفقیت درامتحان اختصاصی که طبق‌ضوابط تعیین شده زیرنظر وزارت علوم وآموزش‌عالی اجرا می شود می‌تواند به‌تحصیل خوددریکی‌از رشته‌های .

۱ـ خدمات عمومی واداری ۲ـ خدمات ثبتی وحقوقی
۳ـ خدمات بانکی ٤ـ خدمات مالی‌وگمرکی
۵ـ مدیریت شهری‌ورفاه‌اجتماعی

به‌تحصیل ادامه دهد و به‌اخذ لیسانس در رشته مربوط نایل آید.

ـ درسال اول به کلیه دانشجویان دروس عمومی تدریس می شود وازسال دوم تحصیلات به‌دورشته اموراداری وامور قضائی تقسیم می شود.

توزیع کارتهای ورودی

کارتهای ورودی‌داوطلبان در تاریخ۲۲ر٦ر۵۲ دردانشگاه صنعتی آریامهر واقع‌درخیابان‌آیزنهاور توزیع خواهدشدودر همین روزمحل‌وساعت امتحان باطلاع داوطلبان خواهدرسید . م‌الف ۸۸۹۹

مرکز آزمون شناسی

اینجانب نام خانوادگی نام شماره شناسنامه
صادره از متولد
با داشتن دیپلم کامل متوسطه در رشته
داوطلب شرکت‌در مسابقه ورودی‌مدرسه عالی امور اداری و قضائی هستم
به پیوست این تقاضانامه مدارك زیر را ارسال میدارم
۱ ـ فتوکپی‌مدرك تحصیلی‌ششم‌متوسطه
۲ ـ چهار قطعه عکس ٤×٦
۳ ـ فتوکپی کامل شناسنامه
٤ ـ قبض رسید بانك ملی ایران بمبلغ ۵۰۰ ریال به حساب شماره ۷٤۸ مرکز آزمون شناسی

نشانی : شهر خیابان کوچه پلاك
تلفن تاریخ امضاء داوطلب

تذکر : وجه ثبت نام‌و مدارك بهیچ عنوان مسترد نخواهد شد
روی پاکت نوشته شود مربوط به مسابقه‌ورودی مدرسه عالی امور اداری و قضائی

جزوه‌ی وعده ملاقات شوروی و امریکا

در مریخ!

قرن چهاردهم ماه مه امسال وقتی سفینه کوه پیکر هشتاد وپنج‌تنی اسکای‌لاب روی مدار قرارگرفته، سرنوشت یک برنامه دومیلیاردو ششصد میلیون دلاری مطرح بود. چنانچه اجرای این برنامه با شکست مواجه میشد، بطور مسلم برنامه‌های فضائی‌امریکابرای مدتی نامعلوم بمعده تعویق میافتاد و بالنتیجه برنامه سفرانسان‌به‌فضا برای همیشه متروک میماند. ماموریت اسکای‌لاب‌گشایش مرحله تازه‌ای در فضاشناسی‌و سفرسفینه های حامل انسان به بعضی از سیارات منظومه شمسی بود.

ماه درحومه سیاره ما قرارگرفته است، لیکن مریخ که نزدیکترین سیارات منظومه شمسی بازمین است میلیونها کیلومتر با زمین فاصله دارد و یک سفینه فضائی پس از ماهها به مریخ می‌رسد. بنابراین فضانوردانی که به‌مریخ اعزام میشوند باید با سفینه‌ای‌سفر کنند که به کلیه‌ی وسائل زندگی‌و خوابگاه متناسب مجهز بوده‌دارای جا ووسعت کافی باشد تا فضانوردان براحتی در داخل‌آن حرکت کنند و هدف اصلی‌اسکای لاب مطالعه در وضع و حالت انسان در دوران طویل‌المدت بی‌وزنی بود!

مثل سربازخانه

زندگی در اسکای‌لاب با فضای داخلی بمساحت ۲۸۵ متر مکعب برای فضانوردان نظیر زندگی افسران نیروی دریائی در کشتی بود. اطاقی به وسعت ۳٫۱۶متر مکعب در اختیار داشتند که در آنجاآشپزی‌میکردند، غذامیخوردند واستراحت میکردند. همچنین جای کافی برای خوابیدن درکیسه خواب داشتند که ایستاده یادراز کشیده ویاهرطور که دلشان میخواست میخوابیدند (در حالت بی وزنی ایستاده خوابیدن یا درازکش خوابیدن فرقی ندارد) وسائل لازم برای نظافت، حتی دوش گرفتن همراه داشتندخلاصه آنکه هیچ چیز برای تامین رفاه آنان از نظر مسئولان امر دور نمانده بود. غذای فضانوردان اسکای لاب مثل غذای فضانوردان سایر آپولوها نبود. آنها در اسکای‌لاب مثل بهترین رستوران های فرانسه غذا میخوردند و عالیترین خوراکها در صورت‌غذای روزانه آنان نوشته شده بود: آنها حتی یک پزشک هم همراه داشتندکه‌دستورات‌لازم رابهمراهان خود میداد.

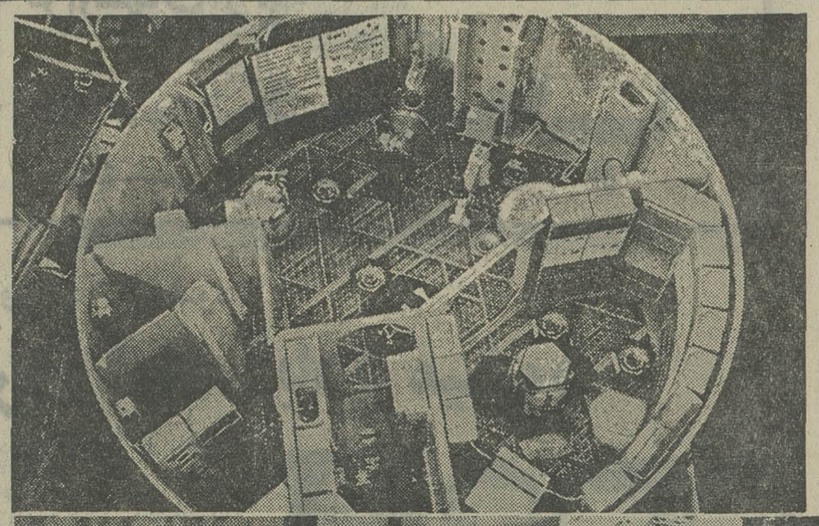

این تصویر مربوط به‌طبقه اول اسکای‌لاب است که دراین سالون بزرگ کنترل عمومی برقرار می‌شد، در سمت‌راست سالن غذاخوری، دو مرکزتوالت ودستشوئی و در سمت چپ اتاق خواب قرار دارد.

در تصاویر پائین سمت چپ ولکوف، دوبروسکی و پات سایوف که درسایوز۱۱ بودند ومردند دیده میشوند و در سمت راست سرنشینان اسکای لاب، کنراد، ویلن وکروین‌در سالون آشپزخانه مشغول‌شستن ظروف هستند.

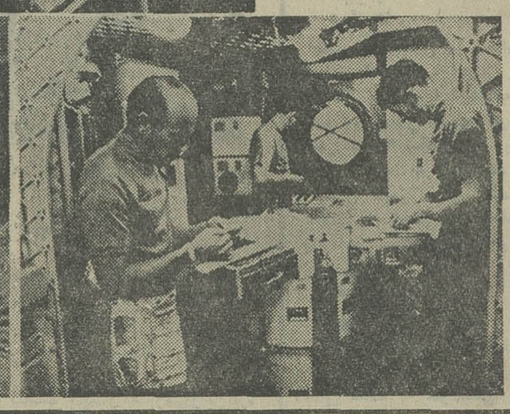

لیکن تصور نرود که اسکای‌لاب‌برای سرنشینانش حکم آسایشگاه را داشت بلکه برعکس، مقررات انضباطی شدیدی نظیر مقررات سربازخانه در آنجا حکمفرمابود: طی بیست وهشت روزی که اسکای‌لاب در مدار میچرخید وضع بدنی فضانوردان از لحاظ فیزیولوژیکی مرتبا کنترل میشد تا معلوم شود فضانوردان حالت بیوزنی دراز مدت را چگونه تحمل میکنند.

شکست شوروی‌ها

اما فضانوردی از حادثه هم‌بدور نبوده است.

«ولادیمیر کومارووف» فضانورد شوروی در سال ۱۹۶۷ درسفینه «سویوز» کشته شد.

در سال ۱۹۷۱ سه‌فضانورد شوروی «دیروولسکی» و «ولکوف» و«پاتسایف» را مرده پیداکردند واز آن ببعد شوروی از پرتاب سفینه سرنشین‌دار و حامل‌انسان به فضاچشم پوشید. البته باید اسکای‌لاب شورویها رکورد طول اذعان کرد که‌قبل‌از انجام‌ماموریت مدت‌پرواز فضائی‌سفینه‌سرنشین‌دار را شکسته بودند. ولی «نیکلایف» و «سواستیانوف» در خاتمه ماموریت فضائی هیجده روزه خود چنان از حال رفته بودند که نتوانستند از جای برخیزند و ناچارا آنهارا باآمبولانس حرکت دادند.

شورویها طی دو ماه اخیر دو ایستگاه فضائی «سالیوت» به‌فضا فرستاده‌اند و هردو با شکست مواجه گردیده است.

«کومارووف» بدان سبب کشته‌شد که «سایوز» او میچرخید و او سوخت نداشت که سفینه را از این حرکت دورانی بازدارد. جتر های نجاتش بدور هم لوله شده بود واکنون معلوم شده که علت اصلی شکست شورویها تنگی فضای سفینه‌ها و صرفه‌جوئی در سوخت بوده و همین صرفه‌جوئی نتایج مصیبت‌باری ببار آورده است. مسلم است که اگرشوروی ها بجای سفینه هفت‌تنی «سایوز» یک سفینه بزرگتر در مدار قرار میدادند نتایج بهتری میگرفتند. بطور کلی اختلاف‌اصلی درکوچکی وناتوانی موشکها است. موشک های شوروی اصلا با موشکهای غول‌آسای امریکا قابل قیاس‌نیست. شورویها همیشه از همان موشک های دهسال پیش که قدرت فشار وکشش آنها از پانصد تن تجاوز نمیکند، استفاده میکنند.

بهرحال وعده ملاقات فضائی که بین امریکا و شوروی برای سال ۱۹۷۵ گذاشته شده ملاقات بین دو حریف متساوی‌القوه نخواهد بود.

کرها می‌توانند با دندانشان بشنوند!

افراد ناشنوا از این ببعدمی توانند از دندان بجای گوش برای شنیدن استفاده کنند به این طریق که هر آدم ناشنوا بجای‌یکی‌از دندانهای معیوبش که افتاده، یک دستگاه‌کوچک گیرنده در دهان کار بگذاردو سپس با دستگاه فرستنده و گیرنده‌ای که در جیب لباس جای میدهدمیتواند اصوات را به‌گیرنده داخل‌دهان‌منتقل کرده وازمیان استخوانهای فک بالا به‌گوش داخلی برساند.

مهندس فردریک الن‌امریکائی از دانشگاه کالیفرنیا که «دندان شنوا» را اختراع کرده است و این اختراع او در بسیاری از موارد ناشنوائی مورد استفاده گرفته است.

«دندان شنوا» برای افرادیکه به ثقل سامعه دچار شده‌اند قابل استفاده است و بمراتب بهتر از سمعک‌هائی‌است که درگوش یا دسته عینک کار میگذارند.

آیادرسال ۲۰۰۰ حدمتوسط عمرانسان به۱۲۰ سال میرسد؟

در کشور روم باستانی برای هرنوزادی‌امیدوار بودند لااقل بیست و دوسال عمر کند اما دراوائل قرن بیستم یک نوزاد روپائی حق‌داشت پنجاه سال زندگی‌کند.

امروزهرپسر بچه‌ای میتواند امیدوار باشد که ۶۸ سال و هردختر بچه‌ای ۷۳ سال عمر خواهد کرد. ولی نباید امیدواری‌بزندگی را باطول‌عمر اشتباه کرد، اگربر اولی افزوده شود متاسفانه دومی عملا ثابت مانده است.

درقرن گذشته پیر مردانی بودند که همسن پیر مردان امروزی عمر کردند که فقط تعدادشان کم بود اما امروزه تعدادشان افزایش یافته‌است.

پیرشدن سلولها پدیده‌ایست که تابحال بکم‌وکیف آن‌کسی پی نبرده و هیچ نظریه قاطع وصحیحی‌در این باره هم‌ابراز نشده‌است تحت چنین شرایطی دلخوشی بافزایش طول عمر بیش‌از پنجاه سال، قدری‌جنبه خوش بینی دارد. بنابراین‌همان طور که بعضی از نویسندگان نوشته‌اند عمر طولانی جنبه شانس‌و اقبال‌دارد... کافی‌است که‌نیمی از مردان سیگارکشیدن را ترک کنند، تاحد متوسط عمر مردان‌که‌از زنان‌کمتر است دو سال افزوده شود. در مقابل حساب کرده‌اند اگرراه درمان سرطان و بیماری های قلبی‌وعروق و بیماریهای مغزی وخونی کشف‌گردد‌امید زندگی افراد شصت و پنجساله فقط دوسال افزایش خواهد یافت. بنابراین نباید امیدوار بود که حدمتوسط‌عمر درسال دوهزار به ۱۲۰ سال خواهد رسید‌بلکه فقط میتوان گفت از سال دو هزار به بعد بر تعداد افرادصد وبیست ساله افزوده خواهد شد.

تازه‌های علم‌ودانش

تبدیل پلاستیك به کود

«هوبرت شادن» زیست شناس معروف اطریشی نوعی باکتری در آزمایشگاه بوجود آورده که مواد پلاستیکی رامی بلعد وآنهارا تبدیل به‌کود میکند. مقاومترین‌پلاستیک‌هادربرابر این سلاح میکروبی، فقط بیست وچهار ساعت دوام داردو بعداز اینمدت بی آنکه مواد زیانبخشی از آن خارج گردد تبدیل به کود می شود.

دندان مصنوعی برای گاو

در یکی از مزارع نمونه‌برای تعدادی از ماده گاو ها، دندان مصنوعی‌از فولاد ضد زنگ گذاشتند. زیرا دندانهایشان خراب و ضایع شده بود پس از این آزمایش معلوم شد که شیرآنها نسبت به گاوهائی‌که‌دندان طبیعی دارند بحدچشمگیری افزایش یافته است چه حیوان از جویدن و نشخوار کردن‌با دندان فلزی لذت بیشتری می برد و چون غذای بیشتری می خورد، شیر زیادتری می دهد.

بطریهای پلاستیکی برای مشروبات الکلی

تابحال بطری پلاستیکی برای الکل و هر نوع نوشابه الکلی ممنوع بودزیرا‌پلاستیک در مجاورت الکل خاصیت سمی پیدا میکند. اما اخیرا یک کارخانه پلاستیک سازی در آمریکا نوعی پلاستیک ساخته که‌نه الکل رامسموم میکند ونه درطعم وبوی‌آن تغییری میدهد. قریبا بطریهای شیشه‌ای مشروبات‌الکلی جای خودرا به بطریهای پلاستیکی خواهندداد.

روش جدید عقیم کردن

در بخش مجاری بول‌واورولوژی بیمارستان جان‌هاپکینزواقع در بالتیمور آمریکا برای عقیم‌کردن حیوانات مذکر روش کاملا جدیدی ابداع کرده‌اند.

دکتر فریمن‌ودکتر دونالد کافی بتازگی در پنجاه و هفتمین کنگره سالانه فدراسیون انجمن های بیولوژی تجربی که در اتلانتیک سیتی واقع در نیوجرسی تشکیل شد نتایج تجربیات خویش را که روی موشها و سگهای نر انجام داده بودند برای حاضران تشریح کردند. این روش یک تکنیک ساده است که مستلزم هیچگونه عمل جراحی نیست بلکه‌فقط تزریق الکل‌از میان پوست کیسه محتوی بیضه‌ها است که باعث انسداد لوله های خارجی میشود. حیوانات پس از تزریق مزبور مدت شش ماه عقیم شده‌اند.

محققین میگویند این تکنیک وسیله‌قاطع و اطمینان بخشی برای عقیم کردن مردها و حیوانات‌خراست و بزرگترین‌محسنات آن اینستکه مانند روشهای قبلی به عمل جراحی احتیاج ندارد بعلاوه جنبه موقت دارد ودائمی نیست و زمان آن بستگی بمیل شخصی دارد. این روش هنوز روی‌انسان آزمایش نشده و در صورتیکه روی انسان مانند حیوانات واکنش تولید نکند برای کشور های عقب افتاده پرجمعیت که بجستجوی روشی برای اجرای برنامه های کنترل جمعیت هستند بهترین روش خواهد بود.

از: مطبوعات جهان

دانشگاه صنعتی آریامهر

دانشکده ریاضی وعلوم کامپیوتر

آگهی پذیرش دانشجو برای دوره‌های فوق لیسانس (M.S.)

دانشکده ریاضی وعلوم کامپیوتر دانشگاه صنعتی آریامهر برای سال تحصیلی ۵۳ـ۱۳۵۲ برای هریک از دوره‌های فوق لیسانس ریاضی و فوق‌لیسانس علوم کامپیوتر حداکثر بیست دانشجوی تمام وقت میپذیرد.

شرایط ورود به دوره‌های فوق‌لیسانس گذشته از دارا بودن برگ خاتمه خدمت یا معافی از آن ذیلا تشریح شده است. «فارغ‌التحصیلان امسال که از معافیت تحصیلی استفاده میکنند مشروط بر این که‌سند آنان در اول مهرماه ۱۳۵۲ از ۲۵ سال تمام تجاوز نکند میتوانند در امتحانات ورودی شرکت کنند.»

شرایط ورود به دوره فوق لیسانس ریاضی

۱ـ دارا بودن درجه لیسانس در یکی از رشته های ریاضی، فیزیک یا مهندسی از یک دانشگاه‌معتبر.

۲ـ پذیرفته شدن در امتحانات ورودی بشرح‌زیر:

الف ـ امتحان کتبی از دروس آنالیز و جبر در حدود کتابهای آنالیز ریاضی تالیف آپوستول وساختمان های جبری تالیف لانگ.

ب ـ امتحان کتبی دو درس ازچهار درس‌معادلات دیفرانسیل، توپولوژی و آمار ـ احتمال به انتخاب داوطلب «مطالب مورد امتحان هریک ازاین دروس معادل چهار واحد درسی میباشد.»

ج ـ امتحان زبان انگلیسی

د ـ امتحان شفاهی و مصاحبه

شرایط ورود به دوره فوق‌لیسانس علوم کامپیوتر

۱ـ دارا بودن حداقل درجه لیسانس از یک دانشگاه معتبر.

۲ـ پذیرفته شدن‌در امتحانات ورودی بطور کتبی ودر دو مرحله انجام میگیرد. در مرحله اول از چهار قسمت: استعداد، ریاضی‌«مطالبی معادل کتاب.

Calculus and Analytic Geometry

FORTRAN (R. Silverman) زبان‌انگلیسی‌با‌آشنائی‌کلی با کامپیوتر «مطالبی در زمینه زبان وسازمان ماشین» بطور تستی وباضرایب مساوی‌امتحان بعمل میاید و حداکثر معادل سه برابر ظرفیت سالانه برای شرکت در مرحله دوم مسابقه داوطلب پذیرفته میشود. داوطلبان برای شرکت در امتحان مرحله دوم باید در هریک از قسمت‌های استعداد، ریاضی وزبان انگلیسی حداقل نمره قبولی را بیاورند. در مرحله‌دوم داوطلبان به‌انتخاب خود در سه رشته از شش رشته زیر امتحان میدهند «این سه امتحان تستی نمیباشد.»

۱ـ Computers & Programming معادل کتابهای

A Guide to FORTRAN Programming by D.D. McCraken

Computer Organization & Programming by C.W. Gear و

۲ـ Advanced Calculus معادل کتاب

Advanced Calculus by R.C. Buck

۳ـ Linear Algebra معادل کتاب

Linear Algebra for Undergraduates by D.C. Murdock

۴ـ Probability معادل پنج فصل اوّل کتاب

Introduction to Probability Theory and Statistical Inference by H.J. Larson

۵ـ Numerical Analysis معادل کتاب

Numerical Methods for Scientists & Engineers by R.W. Hamming

یاکتاب

Elements of Numerical Analysis by P. Henrici

۶ـ ساختمان‌های گسسته (Discrete Structures) معادل پنج فصل اول کتاب

Data Structures by A.T. Beratiss

معیار قبولی مجموع نمرات این سه امتحان «هریک باضریب یک»، نمره زبان انگلیسی «با ضریب‌یک» و استعداد «باضریب دو» از امتحان مرحله اول‌میباشد.

تاریخ برگزاری امتحان و توزیع کارت ورودی

امتحانهای کتبی فوق لیسانس ریاضی در ساعت هشت صبح روز شنبه ۱۰ر۶ر۱۳۵۲ وامتحان مرحله اول‌فوق‌لیسانس و علوم کامپیوتر در ساعت هشت صبح روز یکشنبه ۱۱ر۶ر۵۲ در محل‌دانشگاه صنعتی‌آریامهر واقع در خیابان آیزنهاور بعمل خواهد آمد. داوطلبان باید صبح روز پنجشنبه ۸ر۶ر۵۲ برای دریافت کارت های شرکت در امتحانات ورودی به دفتر دانشکده ریاضی و علوم کامپیوتر مراجعه نمایند. تاریخ‌امتحان شفاهی و مصاحبه و همچنین تاریخ امتحان مرحله‌دوم در روز اعلام نتایج امتحانهای اول آگهی خواهدشد.

نحوه شرکت در امتحانات ورودی

۱ـ داوطلبان باید فرم زیر را همراه با مدارک مذکور در آن بایست سفارشی بترتیبی ارسال نمایند که تا آخر وقت اداری روز شنبه ۳ر۶ر۵۲ به‌نشانی: دانشکده ریاضی و علوم کامپیوتر ـ دانشگاه صنعتی آریامهر ـ صندوق پستی ۳۴۰۶ تهران. واصل شده باشد. داوطلبان میتوانند در مهلت فوق مدارک خودرا مستقیما نیز بدفتر دانشکده تحویل دهند. ریزنمرات دوره لیسانس داوطلب که به گواهی موسسه مربوط رسیده باشد باید قبل از پایان امتحانات به دفتر دانشکده تسلیم شود.

فرم درخواست ثبت‌نام در امتحانات ورودی دوره های فوق‌لیسانس ریاضی وعلوم کامپیوتر

اینجانب ـــــ فرزند ـــــ بشناسنامه شماره ـــــ

صادره از ـــــ متولد سال ـــــ دارای درجه لیسانس در رشته ـــــ

از ـــــ فارغ‌التحصیل سال ـــــ به نشانی: شهر ـــــ

خیابان ـــــ کوچه ـــــ شماره منزل ـــــ تلفن ـــــ

داوطلب شرکت در ـــــ امتحانات ورودی دوره فوق‌لیسانس ـــــ میباشم و به‌پیوست

مدارک زیر را ارسال مینمایم:

۱ـ فتوکپی لیسانس یاگواهی قبولی آن دوره از موسسه مربوط.

۲ـ یکبرگ‌رونوشت شناسنامه‌یا فتوکپی‌مصدق‌آن.

۳ـ دو قطعه عکس ۴×۶ جدید با ذکرمشخصات داوطلب در پشت آن.

۴ـ قبض رسید بانک عمران شعبه دانشگاه‌صنعتی آریامهر بمبلغ یکهزار ریال‌بحساب شماره «۹» این مبلغ مسترد نخواهد شد.

۵ـ فتوکپی برگ خاتمه خدمت یا معافیت از آن. «برای فارغ‌التحصیلان سال جاری ضروری نیست».

تاریخ ـــــ امضاء داوطلب

پذیرش دانشجو برای دوره فوق‌لیسانس رشته روابط بین‌الملل

مرکز مطالعات عالی بین‌المللی دانشگاه‌تهران در نیمسال اول سال تحصیلی ۵۳ـ۵۲ طبق آئین‌نامه تحصیلات دوره فوق‌لیسانس دانشگاه برای‌تحصیل در رشته روابط بین‌الملل تعدادی دانشجو ازطریق مسابقه ورودی میپذیرد.

داوطلبان میتوانند از تاریخ ۱۰ر۶ر۵۲ لغایت ۱۴ر۶ر۵۲ همه روزه از ساعت ۸ ونیم صبح الی ۱۲ بدبیرخانه مرکز مطالعات عالی بین‌المللی واقع درخیابان آناتول فرانس شماره ۴۳ مراجعه نمایند.

مدارک لازم:

۱ـ اصل دانشنامه لیسانس یاگواهی موقت پایان تحصیلات در رشته های سیاسی، قضائی، اقتصادو علوم اداری و مدیریت بازرگانی‌ازدانشگاه تهران و یا معادل آنها از دانشگاه های معتبر که مورد تائید دانشگاه تهران باشد.

۲ـ ریز کامل نمره های دوره لیسانس باقید میانگین کل.

۳ـ دوقطعه عکس ۳×۴ و دوبرگ فتوکپی شناسنامه.

۴ـ اصل دفترچه پایان خدمت یا معافیت‌دائم.

۵ـ فیش بانکی بمبلغ یکهزار ریال بحساب ۱۰۸۴ بانک مرکزی و یا شعب بانک ملی ایران.

تـذکر:

افسران وظیفه‌ای‌که محل خدمت آنان در تهران نیست نمیتوانند در امتحان ورودی شرکت نمایند ولی افسرانی که محل خدمت آنها درتهران میباشد میتوانند باتسلیم گواهی مبنی بر موافقت واحد مربوط با ادامه تحصیل در دوره فوق‌لیسانس ثبت‌نام نمایند.

به داوطلبان توصیه میشود برای اطلاع بیشتر ز مواد امتحانی و منابعی که مراجعه به آنهامفید میباشد و سایر شرایط به مرکز مطالعات عالی بین‌المللی مراجعه نمایند.

تاریخ انجام مسابقه پس از ثبت نام باطلاع داوطلبان خواهدرسید.

یادآوری:

دانشجویانی‌که در حال حاضر مشغول‌تحصیل‌در یکی از دانشکده هاو موسسات آموزش عالی هستند نمیتوانند در مسابقه ورودی شرکت‌نمایند. م‌الف ۸۵۰۶

دانشگاه تهران آ ـ ۳۲۷۰۰

آگهی پذیرش دانشجو برای دوره فوق‌لیسانس شهرسازی

دانشکده هنرهای زیبای دانشگاه تهران‌برای دوره فوق لیسانس شهرسازی (برنامه ریزی شهری URBAN PLANNING وطرح ریزی شهری URBAN DESIGN) براساس آئین‌نامه تحصیلات دوره فوق لیسانس‌از طریق امتحان ورودی تعدادی دانشجو برای سال تحصیل ۵۳ـ۵۲ میپذیرد.

در دوره فوق لیسانس برنامه ریزی شهری دارندگان دانشنامه های لیسانس و فوق‌لیسانس‌های راه وساختمان. معماری. علوم اجتماعی. جامعه شناسی. اقتصاد. جغرافیا. بهداشت. مدیریت (علوم اداری. بازرگانی. صنعتی) میتوانندنام‌نویسی کنند.

در دوره فوق لیسانس طرح‌ریزی شهری فقط دارندگان دانشنامه های لیسانس و فوق‌لیسانس معماری میتوانند نام‌نویسی کنند.

الف ـ شرایط ثبت‌نام

۱ـ متولدین سال ۱۳۱۶ به بعد باشند.

۲ـ دارا بودن میانگین (۳) یا برابر آن در روش های دیگر نمره گذاری طبق جدول‌تبدیل نمرات.

۳ـ داشتن معافی نظام وظیفه یا برگ پایان خدمت.

ب ـ مواد امتحانی ورودی

۱ـ زبان خارجه: انگلیسی ـ فرانسه

۲ـ معلومات‌عمومی (آگاهی در زمینه‌تخصص های فوق)

۳ـ امتحان شفاهی و مصاحبه

ج ـ نحوه ثبت نام

داوطلبان باید تقاضای کتبی برای شرکت‌در مسابقه ورودی با ذکر مشخصات کامل همراه با چهار قطعه عکس و یك برگ‌فتوکپی مدرك لیسانس‌و یافوق لیسانس ویك برگ فتوکپی‌شناسنامه‌وهمچنین فیش بانکی مبنی بر پرداخت مبلغ یك‌هزار ریال‌به حساب ۱۰۸۴ دانشگاه تهران دربانك مرکزی رابا پست سفارشی بدانشکده‌هنرهای زیبای دانشگاه تهران ارسال و یاشخصا به‌دفتر دانشکده تحویل دهند.

مدت ثبت نام از تاریخ ششم مرداد تا ۳۱ مرداد ماه ۱۳۵۲ میباشد.

د ـ امتحان ورودی

امتحان در ساعت ۵ بعداز ظهر روز شنبه‌دهم شهریور ماه ۱۳۵۲ در دانشکده هنر های زیبا انجام خواهد شد.

کارت داوطلبان نیز ازروز دوشنبه پنجم شهریور ماه‌از ساعت ۸صبح توزیع خواهد شد.

۱ـ آ ـ ۳۳۵۵۲ دانشگاه تهران

دیزل ژنراتورهای اشکودا

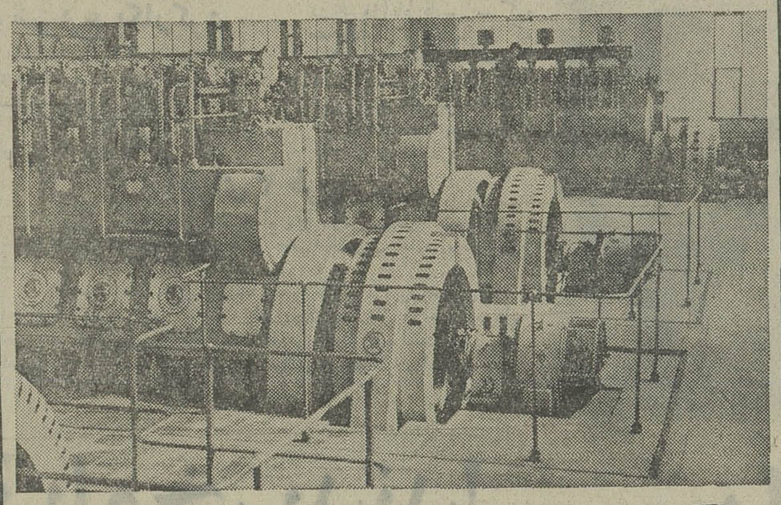

ČKD PRAHA

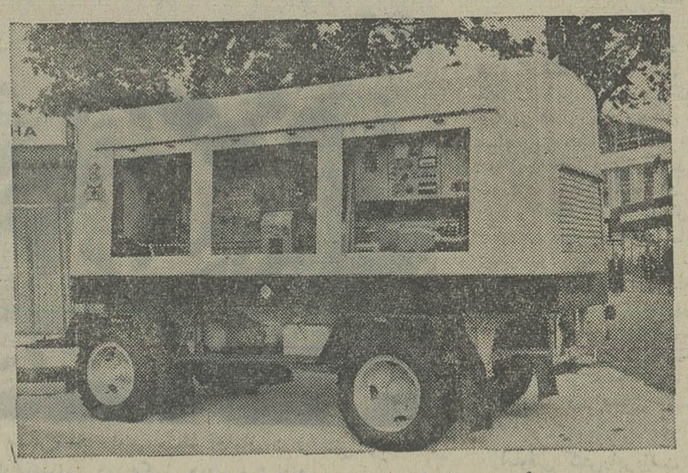

برای مصارف صنعتی وروشنائی شهرها:
انواع اتوماتیك برای بیمارستانها درمواقع اضطراری

محکم ـ بادوام

دارای ساختمان مطابق تکنیك روز بالوازم یدکی فراوان وسرویس منظم

نماینده انحصاری: شرکت تجارتی ایران‌واشکودا

تهران. خیابان تخت جمشید شماره ۱۶۲ تلفنهای: ۸۲۵۳۶۰ ـ ۸۲۹۴۲۷

تلگرافی اشکودا ورکس

ازمذاکرات جلسه انجمن شهر شیراز

کمبود تاکسی مشکل بزرگ شیراز است

شیراز ـ خبرنگار اطلاعات : در جلسه انجمن‌شهرشیراز ،آقای‌احمد نادرکاظمی عضو انجمن ضمن‌انتقاد از نحوه‌ی‌کارشهرداری شیرازگفت:

ـ مدتی است که بسیاری ازکار های مربوط به شهرداری ازعهده شهرداری خارج شده و بسرعت های دیگر چون آب ، برق و اصناف واگذار شده است ، معهذا با اینکه تا حدودی بار شهرداری‌سبک شده است ، باز هم شهرداری‌آنطور که باید و شاید به کار های‌مردم رسیدگی نمیکند .

بهمین علت تقاضا ها وشکایات مردم در شهرداری بصورت پرونده های قطور انبار شده است .

تذکراتی که از طرف انجمن‌شهر در مورد توالت های عمومی و تعیین تکلیف خیابان جنت دادمشده در شهرداری مسکوت‌مانده است!

شهرداری چرا تکلیف خیابان «دور شهر» جنت را معلو نمی‌ک

پرچمهای سرخی که به علامت تخریب خانه هاي مسیر خیابان مذکور ، نصب شده است در اثر گذشت زمان سفید شده‌اند !

★ کمبود تاکسی

یکی از مشکلات بزرگ مردم شیراز کمبود تاکسی است، وقتی در این مورد با مقامات مسئول مذاکره میشود پاسخ میدهند بعلت شلوغی شهر و ازدیاد اتومبیل ، پروانه تاکسیرانی داده نمیشود ، در حالی که روز به روز اتومبیل های شخصی افزوده میشود ، اگر منظور شلوغی ترافیک شهر است که اتومبیل با اتومبیل فرقی‌ندارد!

ناطق افزود : اخیرا مبلغی پول از طرف شهرداری در اختیارشرکت واحد اتوبوسرانی گذاشته شد تا شرکت با استفاده از آن بدهی ـ هایش را بپردازد .

خوب بود شهرداری این پول را بعنوان استهلاک بدهی‌سرمایه‌اش در اختیار شرکت واحداتوبوسرانی قرار میداد تا از بابت سرمایه به این شرکت بدهکار نباشد .

این جلسه بریاست خانم ناهید حکیمی و با حضور آقای ضیغمی معاون امور مالی‌و اداری‌شهرداری شیراز تشکیل شد .

در این جلسه خانم حکیمی در باره بزرگداشت روز مشروطیت و اهمیت این روز تاریخی مطالبی عنوان کرد .

در پایان‌جلسه بمناسبت درگذشت تیمسار سپهبد محمد حسین ضرغام فرمانده ژاندارمری کل کشور یک دقیقه سکوت اعلام گردید .

قاچاقچی بدشانس

با ۲۷ صندوق سیگار قاچاق بدام افتاد !

۲۷ صندوق سیگار کنت و وینستون قاچاق از اتومبیل سواری شماره ۳۶۳۹۳ـتهران الف که در خیابان پهلوی اردکان یزد توقف کرده بود کشف شد .

خبرنگار اطلاعات‌در اردکان یزد گزارش داد : ساعت یك بعد از نیمه شب پاسبان‌گشت خیابان پهلوی متوجه شد که درکنارخیابان اتومبیلی ایستاده ومردی سرگرم تعمیر رادیوی اتومبیل است .

پاسبان مذکور وقتی جلو ـ رفت مشاهده کرد که چند صندوق روی صندلی عقب اتومبیل گذاشته شده است .

از راننده اتومبیل سئوال کرد داخل صندوقها چیست ، راننده به او گفت چیز مهمی نیست و از نشان دادن محتوی صندوقها خودداری کرد !

پاسبان گشت جریان رابه رئیس شهربانی‌محل اطلاع‌داد. رئیس شهربانی اردکان همراه با چند مامور به سراغ اتومبیل آمدند و معلوم‌شد که محتوی صندوقها سیگار قاچاق است

راننده اتومبیل حسین یمین‌نام داردو اهل تهران‌است آقای تقی‌پور رئیس دادگاه اردکان یزد برای حسین‌مبلغ ۵۳۸۰۰۰ ریال جریمه صادر کرد . سیگار های مکشوفه‌نیز به اداره‌دخانیات فرمانداریکل یزد تحویل داده شد .

رابطین عالم اسلامی در شیراز

سرپرست نمایندگیهای اطلاعات در استان فارس هنگام گفتگو با اعضای هیات رابطین عالم اسلامی درشیراز

شیراز :یك‌هیات چهار نفری از کشور عربستان سعودی که‌برای اطلاع از چگونگی فعالیت های مراکزاسلامی‌وملاقات با علماء و دانشمندان کشور سرگرم بازدید از ایران هستندوارد شیرازشدند و مورد استقبال مقامات اداره‌کل اوقاف استان فارس و چند تن از روحانیون شیراز قرار گرفتند .

اعضای‌این هیات عبارتند از : امین‌العبدالله نماینده رابطه اسلامی ، آقای حمد ابراهیم نماینده وزارت معارف ، آقای عبدالمحسن بابصیل نماینده‌وزارت حج‌و اوقاف‌وآقای عبدالمحسن آل‌ـ شیخ‌نماینده تحقیقات اسلامی و دارالفتوا.

این عده پس از دیدار ازبقاع متبرکه ، مساجدو چندمدرسه علمیه در شیراز با آقای صدرـ الدین محلاتی استاد سابق‌دانشگاه پهلوی که‌از جمله دانشمندان اسلامی کشوراست ملاقات کردند.

دراین ملاقات آقای قوامی مدیرکل اوقاف فارس ، نماینده سازمان‌اوقاف‌وسرپرست‌نمایندگی های روزنامه‌اطلاعات دراستان‌فارس نیز حضور داشتند.

گفتگوی‌استاد محلاتی ومحققین کشور عربستان سعودی، گفتگوئی درخور تعمق‌بود و میهمانان کشور دوست فریفته فضائل ودانش‌استاد شیرازی کرد .

استاد صدرالدین محلاتی که دارای تالیفات زیادی‌است‌در کتابی بنام تاریخ ادب عرب که هنوز منتشر نشده‌است ادعا کرده که «زرتشت » همان « ابراهیم‌نبی » است.

آقای‌امین العبدالله دراین‌مورد گفت :بایدمنتظرشدتاکتاب تاریخ عرب‌با ادعای استاد محلاتی وکلیه براهن واستدلال منتشر شود و آنگاه مورد تحقیق وپژوهش‌قرار گیرد،ولی من‌ازهم‌اکنون پیش ـ بینی می کنم که‌اگر این ادعیه صحت داشته‌باشد در سطح جهانی انعکاس عجیبی خواهد داشت .

آقای عبدالمحسن بابصیل‌اظهار داشت:

دیدار از ایران را برای‌خود موهبت بزرگی میدانیم و نقش شاهنشاه‌آریامهرراد‌رتحکیم مبانی اسلامی و اتحاد ملل مسلمان‌می ستائیم.

دیدار از ایران وملاقات باچند تن از علماء و فقهای تهران و بازدید از دارالتبلیغ قم هیات علمیه این شهرستان بسیار جالب بود.

دراصفهان نیز دیدن مراکز مهم‌مذهبی که همه از شکوه و عظمت‌اسلام در ایران حکایت دارد اثربسیار داشت.

شیراز نیز یك شهر ممتاز است وآنرا از نظر مذهبو تمدن و فرهنك ممتاز شناخته‌ایم .

ایجاد رابطه بین علماء ودانشمندان اسلامی وگسترش تعلیمات‌مذهبی ومبادله کتب‌اسلامی در جهت تحکیم مبانی اسلامی بین ملل مسلمان از همه موثرتراست .

مردم میگویند...

... که با استعفای آقای رضا فرقانی تنهادندانپزشك اردکان یزد ، این شهرستان فاقد دندانپزشك شدو اهالی از این نظر در مضیقه‌اند .

***

... که بوی تعفن سردخانه «میگو» یکی ازموسسات برازجان که در مرکز شهر قرار دارد اهالی را ناراحت کرده‌است .

***

... که حوض فلکه شهرداری برازجان آب نداردواز گل و سبزه نیز در این میدان‌خبری نیست !

***

... که باغباران نیاز مبرم به ایجاد شبکه تلفن‌دارد، چون در حال حاضر اهالی با نزدیکترین شهر که اصفهان است نمیتوانند تماس تلفنی بگیرند .

***

... که دو سال از تاسیس خانه فرهنك روستائی«آب خورشید» باغملك جانکی میگذرد ولی هنوز این خانه به وسایل لازم از قبیل لوازم ورزش مجهز نشده است .

***

...که روغن نباتی‌درباغملك کمیاب شده‌و بازارسیاه پیدا کرده است !

... که داراب نه تنها تصفیه خانه آب ندارد بلکه اهالی با مشکل کمبود آب آشامیدنی مواجه هستند و بهمین علت اغلب کولرهای این‌شهرستان براثر کم‌آبی‌از کار افتاده‌اند !

اگر به شهرداری فیروزآباد کمك شود

فیروزآباد، آبادتر میشود

فیروزآباد : شهرداری فیروزآباد، برای‌اجرای کامل طرحهای عمرانی فقیراست واحتیاج‌به‌حمایت دولت دارد .

این مطلب را آقای حاج محمد یگانه ،در جلسه اخیرهیئت‌مشورتی فیروزآباد عنوان کرد وافزود : آقای جعفر خسروی شهردار این محل‌در خصوص عمران و آبادانی فیروزآباد کوشش های چشمگیری کرده‌وبودجه شهرداری‌را صرف طرحهاواقدامات عمرانی‌نموده‌است. اما باتمام شدن بودجه شهرداری، درحال حاضر آسفالت خیابانهای فیروزآبادنیمه کاره‌مانده‌وشهرداری برای‌تکمیل آن‌احتیاج‌به‌وام و کمك های بلاعوض دولت‌دارد .امیدواریم مقامات مرکزی نسبت‌به‌این‌امر توجه خاصی مبذول‌دارند .

آقایان : حاج محمد یگانه ـ حاج ابوالقاسم یگانه ـ محمد امینی خسروی و چنگیز کابلی

کمبود آب

سپس آقای‌حاج‌ابوالقاسم‌رحمانی به‌کمبود آب آشامیدنی فیروزآباد اشاره کردو گفت : منبع کنونی آب آشامیدنی فیروزآباد کم حجم است و تکافوی مردم را نمی دهدو باید ظرفیت آن به چهار هزارمتر مکعب افزایش یابدتامردم‌این‌شهر از مشکل کمبود آب آشامیدنی سالم نجات یابند .

۲ مسافر هتل

دزد از آب درآمدند !

دوتن از مسافران یك هتل در شیراز به اتهام سرقت دستگیر شدند و به دادسرای شیراز اعزام گردیدند. این‌دونفر برادرهستندو عباس‌و پرویز ارشدی نام‌دارند.

خبرنگاراطلاعات‌درشیراز گزارش داد: دوتن از کارمندان موسسه مهندسین مشاور شیراز که در یکی‌از هتلها اقامت گزیده بودند هنگام‌رفتن به محل کار متوجه شدند که یك‌دستگاه ماشین‌حساب الکترونیك، یك‌دستگاه ضبط ـ صوت‌و یك عدساعت مچی آنها به سرقت‌رفته است.

موضوع رابه‌دفتر هتل اطلاع دادندودفتردارهتل‌ماموران آگاهی شیراز را در جریان سرقت گذاشت .

ماموران آگاهی‌چندساعت بعد ضبط‌صوت مسروقه را در یکی دیگر از هتلهای شیراز پیدا کردند.

متصدی هتل دوم ، صاحبان ضبط صوت را دوبرادر به‌اسامی عباس وپرویز ارشدی معرفی‌کرد. این دوبرادر سرقت را انکار کردند . پرونده این سرقت در دادسرای شیراز تحت‌رسیدگی است.

بوکسورهای فارس

۱۶ روز آموزش می بینند

شیراز : از طرف هیات بوکس استان فارس یك کلاس ۱۶روزه آموزشی برای بوکسور های فارس در شیراز تشکیل شد.

این اقدام به پیشنهاد آقای منوچهر دبیری رئیس هیات بوکس استان فارس تشکیل گردید .

در این کلاس‌مشت زنان آماتور مربیان‌بوکس‌وداوطلبان‌علاقمند به این ورزش درشیراز و سایر شهرستانهای فارس شرکت‌دارند.

زنی که نوزادش راخفه کرد!

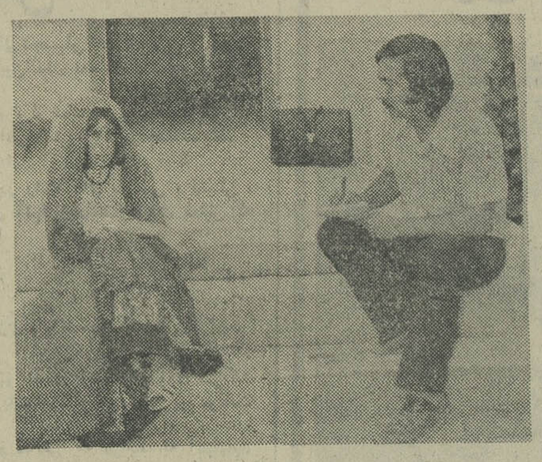

این عکس خرم بانوروستا است که با خبرنگاراطلاعات در فیروزآباد فارس سرگرم صحبت‌است . همانطوری که قبلا اطلاع دادیم :خرم‌بانو در بیمارستان کوروش کبیر فیروزآباد دختربچه‌ای بدنیا آوردو ده ساعت پس ازوضع حمل اورا خفه‌کرد .

درمانگاه باغملك شروع بکارکرد

باغملك : درمانگاه باغملك که به علت نداشتن دکتر چندروزی عملا تعطیل شده بود، بامراجعت آقای دکتر طباطبائی به باغملك دوباره کار خود را آغاز کرد.

اجرای ۳ طرح

شیراز : ساختمان یک حمام پنج دوش درقریه «سبحانک» شیراز باهزینه‌ای بالغ بر ششصد و چهل هزار ریال آماده بهره‌برداری شد .

همچنین عملیات احداث یک راه روستائی درقریه «نسوج» بطول ٤ کیلومتر پایان یافت . طرح دیگری که ازطرف اداره کل تعاون و امور روستا های استان فارس اجرا شده است نصب یک دستگاه موتور پمپ آب درحمام روستای «فراغه» آباده است .

۱۰ خبر

از اهواز واصفهان

نزاع دستجمعی

★ اهواز : دختر بچه ۸ ساله‌ای که قصد داشت سنگی را به طرف یک سگ پرتاب کند ، سنگ اشتباها به‌کودکی که در آن حوالی راه‌میرفت اصابت‌کرد و همین موضوع افراد دو خانواده را به‌جان هم انداخت ! . در نزاعی که بین افراد دو خانواده روی داد پدر و پسری با ضربات کارد مجروح شدند .

این دختر بچه زهرا غیوه نام دارد . حادثه در محله «کهپلو» اهواز رخ داد .

افزایش کشت علوفه

● اهواز : در اجرای طرح افزایش‌تولید محصولات کشاورزی و علوفه در سطح استان خوزستان ، ٤۰۰کیلو گرم بذر اصلاح شده علوفه و ۱٦ هزار وپانصد کیلو گرم از انواع کود های شیمیائی در اختیار کشاورزان قرار داده میشود .

مرگ عابر

اهواز : اتومبیل بنز سواری شماره ۲٤۷۱۹ ـ اهواز به رانندگی شخصی‌به نام‌عبدالعلی کعبی در خیابان «کهپلو»اهواز پسر بچه ٦ ساله‌ای را زیر گرفت و باعث مرگ او شد . مقتول ناصر حیدری نام داشت . چگونگی وقوع‌حادثه را ماموران‌کلانتری(٥) اهواز رسیدگی کردند .

خودکشی

● اهواز : دختر ۲۰ ساله‌ای بنام شهین(م) از اهالی اهواز با خوردن چند قرص سمی دست به خودکشی زد اما با انتقال به بیمارستان جندیشاپور از مرگ نجات یافت .

زیر آوار ماندند

● اهواز ـ بر اثر فرو ریختن دیوار یک خانه واقع در دولت آباد ـ لین ۱۳ اهواز دو نفر به‌اسامی بانو خیریه اهوازی و کریم‌شریف و کریم یوسفزاده زیر آوار ماندند و مجروح شدند .

نزاع دستجمعی

زن ٤۰ سال‌ومرد ۳۷ سال ‌ارد .

تشکیل جلسه

★ اصفهان : در جلسه مجمع عمومی انجمن حمایت کودکان اصفهان ، بیلان عملکرد سال گذشته انجمن تصویب شد .

این جلسه با حضور آقای شهابی معاون استانداری و فرماندار اصفهان تشکیل گردید .

تعیین نرخ

● اصفهان : نرخ‌حبوبات در بازار اصفهان تعیین شدو به مغازه‌داران ابلاغ گردید.

● برنج رودسری هر کیلو ۳۷ تا ۳۹ ریال .

برنج رشتی هر کیلو ۳۲ تا ۳٦ ریال .

برنج چمپا یک کیلو ۱۵ ریال .

لوبیا سفید هر کیلو ۲۲تا ۲۵ ریال .

لوبیا قرمز هر کیلو ۳۵ ریال .

لوبیا چشم بلبلی هر کیلو ۳۲ ریال .

بازدید استاندار

★ اصفهان : آقای دکتر هاروله‌ی‌نر استاد کشاورزی دانشگاه کونتین کن آلمان که به ایران آمده استدراصفهان از فعالیت های شرکت تعاونی و تولید اصفهانك ، خانه های فرهنگ روستائی ، مهد کودک ، کلاس آموزش‌ترویج خانه‌داری زنان و دختران روستای زارزان لنجان دیدن کرد .

دهسرا و مدرسه راهنمائی

● اصفهان : ساختمان راهنمائی تحصیلی روستای اشترجان فلاورجان آماده بهره برداری شد .

دیدار مدیر عامل

★ اصفهان : آقای دکتر لقمانی مدیر کل بهداری‌استان اصفهان باتفاق چند تن از مسئولان این‌اداره‌کل ازمراکز درمانی بخش برخوار دیدن کرد .

اخبار کوتاه

خرامه : آقای عبدالقادر ضرغامی رئیس بانک ملی شعبه خرامه به کازرون منتقل شد و بجای او آقای‌منصور ابراهیمی رئیس سابق شعبه بانک ملی داراب آغاز بکار کرد .

★★★

اهواز : برای توسعه‌وتکمیل بقعه سبزقبادردزفول یک باب خانه در مجاورت این بقعه به مبلغ ۲۵۰ هزار ریال خریدار می‌شد .

★★★

اردکان یزد : نرخ نرمبار درداردکان یزد بشرح‌زیر تعیین شد :

هندوانه‌هر کیلو ٤ ریال ، خربزه کیلوئی ۸ ریال ، انگور هرکیلو ۱۰ ریال ، گوجه‌فرنگی کیلوئی ۸ ریال و سیب درختی‌یک‌کیلو ۲۵ریال.

★★★

اردکان‌یزد : سرکار سروان جمشید سپهری رئیس شهربانی اردکان یزد از مرخصی بازگشت . .

★★★

اصفهان : نرخ قندو شکر در بازار اصفهان بشرح زیر تعیین شد :

قند هرکیلو ۲٦ ریال و شکر کیلوئی ۲۵و۲٤ ریال.

★★★

اصفهان :خانم کلودین لاپاس استاد برجسته فن عکاسی در یک جلسه سخنرانی در اصفهان پیرامون فن عکاسی سخنرانی کرد .

★★★

یزد : خداوند به آقای دکتر حاجب مرتاض رئیس بخش جراحی بمیارستان کارگران یزد فرزند پسری عنایت فرمود .

★★★

اردکان یزد : آقای دکتر رضا حمله‌داری رئیس مرکز بهداشت اردکان یزد به مرخصی رفت .

در بازدید از اردکان یزد ومیبد

دانشجویان فرانسوی، زیلوخریدند!

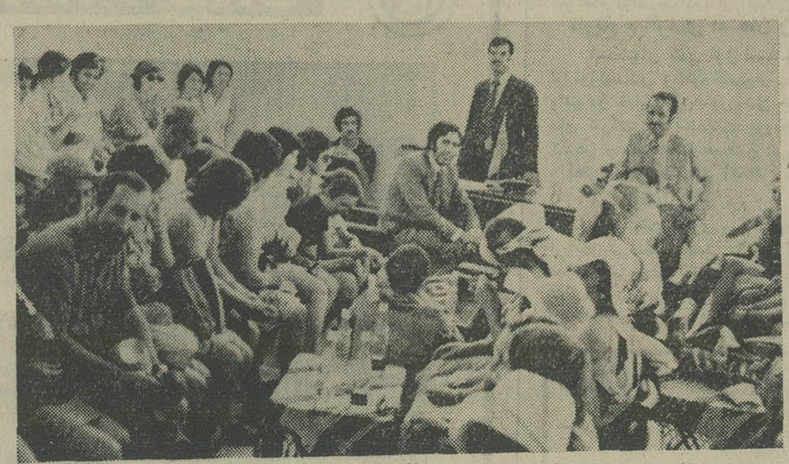

عده‌ای از دانشجویان فرانسوی در سالن‌شهرداری میبد آقایان : دکتر رخشانفر فرماندار اردکان یزد و سرخی شهردارمیبد نیز در عکس دیده میشوند .

هشتاد نفر از دانشجویان فرانسوی که سرگرم بازدید از شهرستان‌های کشور هستند ،ازاردکان یزد ومیبد و یزد دیدن کردند .

خبرنگار اطلاعات در اردکان یزد گزارش داد : این عده پس از ورود به اردکان همراه آقای دکتر رخشانفر فرماندار این شهرستان به میبد رفتند و مورد استقبال آقای سرخی شهردار میبد قرار گفتند.

در میبد از آثار تاریخی ، کارگاه های سرامیک سازی و صنایع‌دستی بازدید کردند . آنچه بیشتر مورد توجه قرار گرفت صنعت زیلوسازی در میبد بود ،عده‌ای از دانشجویان فرانسوی بعنوان سوغاتی از میبد زیلو خریدند . . .

راه تازه جیب بری!

به بهانه پرسیدن مسائل دینی جیب‌بری میکرد !

یزد ـ جالب ترین نحوه دزدی ، هفته گذشته در یزد اتفاق افتاد .

ماجرا از این قرار است که‌درست هنگامی‌که از گلدسته‌های یکی از مساجد یزدبانك الله‌واکبر بلندبود جوانی به آقائی‌بنام « محمد » که سرگرم گرفتن وضو بود رجوع کرد وبا‌انواع واقسام سئوال‌درمورد چگونگی وضو و تیمم ومسائل‌دینی دیگرحدود نیمساعت اورا سرگرم کرد و پس‌از آن ضمن‌خداحافظی‌و تشکر از راهنمائی های دینی اوازار محمد جدا شد ، محمد پس‌ازاین سئوال‌و جواب طولانی‌وخسته کننده بسوی‌رختکن مسجد رفت تاکتش را به‌پوشد ودر صحن مسجدنماز بگذارد .

اماوقتی کتش‌رابرداشت متوجه شد که کت نسبت به نیمساعت‌قبل کاملا سبك شده واز سنگینی مقادیری‌پول که در جیبهای آن قرارداشت خبری نیست ناراحتی محمداز این موضوع‌توجه‌عده‌زیادی از کسانی‌را که در صحن مسجد سرگرم خواندن نماز بودند جلب کردو آنها پس‌از مدتی جستجو وباتوجه به نشانیهائی‌که محمدداده بود دزدرادر حالیکه در حال فرارازمسجد بود پیدا کردند و تحویل پلیس‌دادند .

دزدکه یدالله نام‌داشت‌درداد‌گاه به‌دزدی در مسجد اعتراف کرد و حالا یدالله درزندان است و محمد همدرانتظار رسیدن به پولهائی که در فاصله کوتاه‌دزدیده شدن تا دستگیری یدالله آب‌شد وبه‌زمین رفت !

کشف هروئین وشیره کشخانه

شیراز : از خانه یك زن‌هفتاد ساله در شیرازمقدار ٤۰ سانت هروئین وچهل گرم شیره‌بدست آمد. ماموران مبارزه با موادمخدر شیراز پس از کشف موادمخدر، زن را که زینب سفیده نام دارد به دادسرای شیراز اعزام داشتند.

زینب سفیده از طرف دادگاه بخش «۲»شیراز روانه زندان شد.

* ماموران مبارزه با موادمخدر شیراز همچنین موفق به کشف یك شیره‌کشخانه شدند . صاحب این شیره‌کشخانه به نام غلام بیداری معروف به غلام «علی‌قلو» دستگیر شدوروانه زندان‌گردید.

ازاین شیره‌کشخانه مقدار۱۰۸ گرم مواد افیونی ووسایل‌شیره‌ـ کشی‌بدست آمد .

دیدار دانشجویان

شیراز: ۱۸ تن از دانشجویان دانشگاههای ایران‌و دانشجویان ایرانی مقیم خارج از کشور در شیراز از قسمت های مختلف دانشگاه پهلوی دیدن کردند.

این عده همچنین قسمتهای‌مختلف بیمارستان‌سعدی و ابستیه‌دانشگاه پهلوی، دانشکده مهندسی و کاخ سلطنتی «ارم»رامورد بازدید قرار دادند.

تب فوتبال در شیراز

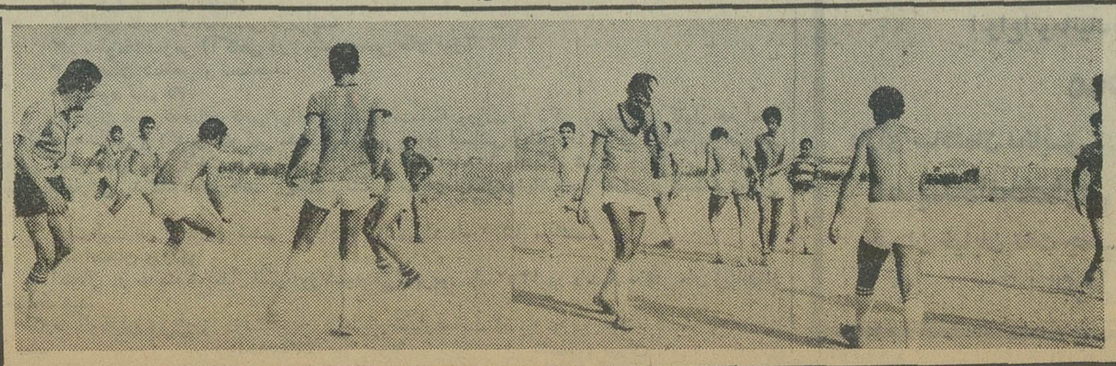

تب فوتبال در شهرستان ها به اوج رسیده این عاشقان در هر فرصت مناسب که‌جائی برای بازی یافتند به فوتبال می‌پردازند . .

عکس نمایانگر عشق‌صادقانه به‌ورزش‌است. یکی بدون پیراهن ودیگری با پیراهن‌معمولی و خالصانه هرچه در توانائی دارند برکف نهاده‌اند هرکدام درسنی متفاوت هستندو مردانه‌بهمت‌خود در زمین خاکی توپ میزنند !توپی که از یکریالی های جیب خودشان خریداری شده‌است.

چه خوب است که مقامات ورزش استان‌فارس بدنبال فعالیت های موثر خود ، فکری هم برای این مشتاقان ورزش کند و بافراهم ساختن‌جا و وسایل‌لازم درراه پیشرفت ورزش کشور گام تازه‌ای بردارد.

عکس از خبرنگار عکاس اطلاعات‌درشیراز

کلاس کارآموزی

برای راهنمایان سپاه دانش

اصفهان : کلاس کارآموزی راهنمایان سپاه دانش منطقه«۲» کشور در سالن دبیرستان «هراتی »اصفهان تشکیل‌شد.

در مراسم گشایش این کلاس آقای موسوی رئیس‌اداره سپاه دانش‌استان در زمینه هدف از تشکیل این کلاس مطالبی بیان‌داشت.

پس از آقای آقای فیلسوف معاون تعلیماتی وآموزشی اداره‌کل آموزش‌وپرورش استان اصفهان در مورد نقش معلمین در اجتماع سخنرانی کرد . دراین کلاس ۱۳٦ نفر از راهنمایان تعلیماتی‌سپاه دانش‌منطقه «۲» کشورشرکت دارند.

۳ نفر جانسپردند

بروجن : آقای حاج محمد حسین شبانیان یکی از اهالی بروجن هنگام عبور از عرض خیابان برزمین افتادو از ناحیه سر آسیب دید . اورابه‌بیمارستان شیرو خورشیدسرخ بروجن‌انتقال دادند اما‌معالجات در مورد وی‌موثر واقع نشدودرگذشت.

در چادگان

چادگان : زن جوانی از اهالی روستای «قلعه‌شاهرخ چادگان بر اثر خوردن چند قرص سمی جان سپرد.

این زن بانوکنیز نصیری نام داشت‌و۱۷ساله بود .

همچنین جوان ۱۵ ساله‌ای بنام ولی‌الله بیاتی فرزند حاج داراب اهل چادگان در یك‌حادثه رانندگی کشته شد . این حادثه مقابل بهداری چادگان‌اتفاق‌افتاد.

وی‌دانش آموز سال‌دوم‌راهنمائی بود.

پیشنهاد هیات مشورتی :

بخش همایونشهر استعداد «شهر» شدن دارد

همایونشهر : بخش همایونشهر به سبب پیشرفت و توسعه‌ایکه در تمام شئون اجتماعی کرده و با دارا بودن استعداد کافی از لحاظ جمعیت، سطح فرهنگ ، تولیدات کشاورزی وغیره ، قابلیت شهرستان شدن و داشتن مرکز فرمانداری راداراد . آقای دکتر حاج آقا ابطحی ، رئیس هیئت مشورتی همایونشهر ، ضمن ابراز خرسندی از پیروزی اخیر ایران در مساله نفت ، این مطلب رادر جلسه هیئت مشورتی عنوان کرد و افزود : ما آرزو داریم روزی همایونشهر به «شهر» تبدیل شود و مرکز فرمانداری داشته باشد . در این باره با مقامات و مراجع ذیصلاحیت بحث و تبادل نظر کرده‌ایم و وعده‌هائی هم شنیده‌ایم ولی عملی در تبدیل همایونشهر به «شهر» ندیده‌ایم .

بدین وسیله مجددا آنها را درجریان

آقایان : دکتر حاج آقا ابطحی ـ سراج‌الدین صهری و رضا شاهین

خواسته مردم همایونشهر قرارمی دهیم .

افتتاح می شود

سپس آقای سراج‌الدین صهری به اطلاع اعضای هیئت رساند : زایشگاه شیروخورشید سرخ همایونشهر بزودی گشایش مییابد و مورد بهره‌برداری قرار می گیرد. هم‌اکنون وسایل وتجهیزات آن خریداری شده و مقدمات امر فراهم گردیده‌است .

تکاثو نمیدهد

آخرین سخنران آقای رضا شاهین بود که اظهار داشت بیمارستان کنونی همایونشهر تکافوی مراجعین رانمیدهد و تخت ، کم دارد . امیدواریم همانطوریکه تیمسار سپهبد دکتر میرافضلی رئیس بازرسی جمعیت شیر وخورشیدسرخ ایران بیان داشته‌اند ، در برنامه پنجم، بیمارستان این بخش گسترش یافته وحداقل دارای پنجاه تخت بشود .

انبار نفت آتش گرفت

آباده ـ خبرنگار اطلاعات: انبار نفت سیاه یکی از گرمابه های آباده دچار آتش سوزی شد وخساراتی به بار آورد . علت حریق بی‌احتیاطی کارگران حمام بوده است.

آتش‌سوزی چندساعت ادامه داشت وسرانجام باتلاش سرکار سرگرد احصائی رئیس شهربانی و ماموران انتظامی اطفاء گردید.

مراسم تحلیف

اهواز ـ خبرنگار اطلاعات : مراسم تحلیف سربازان جدید وترخیص سربازان منقضی خدمت لشکر ۹۲ زرهی درپادگان شماره یک اهواز برگزار شد .

دراین مراسم تیمسار سرلشکر جعفریان فرمانده لشکر ۹۲ زرهی کلیه افسران ، درجه داران و سربازان و سپاهیان دانش‌مامور خدمت در اهواز شرکت داشتند.

گزارشهائی از جنوب

اطلاعات ۱۳۰۴

تصادف

تلفن شهری بروجن را از کار انداخت !

بروجن ـ خبرنگار اطلاعات : براثر برخورد شدید یک کامیون کمپرسی با « ساختمان» مرکز تلفن شهری بروجن خراب شد و تلفن های شهری را از کار انداخت ! کامیون مذکور را شخصی بنام «قندی » هدایت می‌کرد . بااین که ماموران شرکت مخابرات برای ترمیم وبه‌کار انداختن دستگاه تلفن شهری به تلاش پرداخته‌اند ، معهذا هنوز تلاش آنها به‌جائی نرسیده است.

رسیدگی به اوزان

خرامه: اکیپ سیار اداره اوزان و مقیاسهای استاندارد منطقه فارس و بنادر به سرپرستی آقای علی‌اکبر صابری واردخرامه شد و پس از کنترل و رسیدگی به اوزان مغازه داران خرامه به شیراز بازگشت .

خوانندگان می‌نویسند

گرانی نان سوخاری !

آقای حسامی یکی از اهالی شیراز در نامه‌ای که به اداره سرپرستی روزنامه اطلاعات در این شهرستان ارسال داشته نوشته است: یکی از نان‌فروشی های شیراز ، نان سوخاری رادربسته های ۲۲۵ گرمی ۱۳ ریال میفروشد که میشود کیلوئی ۵۸ ریال .!

چندی قبل دراین مورد به شهرداری محل شکایتی تسلیم کردم ، اما جواب دادند برای نان سوخاری نرخ تعیین نشده است!

به‌این ترتیب این نان سوخاری فروش مجازاست تا آنجا که انصافش اجازه میدهد و تیغش میبرد خلق‌الله راتیغ بزند !

باتوجه به اینکه شیرینی خشك کیلوئی ۴۸ ریال است چرا بایدنان سوخاری هر کیلو ۵۸ ریال باشد ؟!

کارخانه آقاور یسکایزد

پیروزی بزرك بازگشت موفقیت آمیز اعلیحضرتین

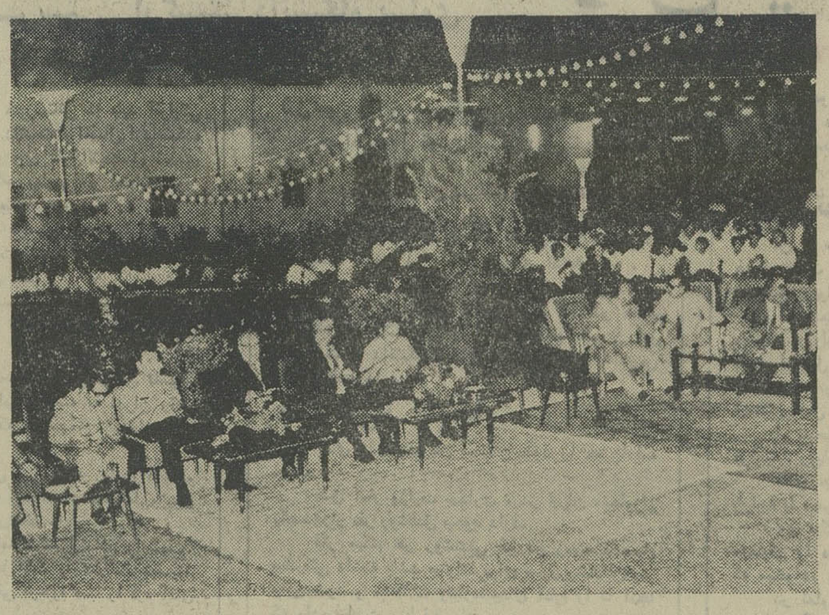

گوشه‌ای از مجلس جشن کارخانجات آقا و ریسکا یزد
آقای سینا فرماندار کل یزد و چند تن از روسا در ردیف جلو دیده میشوند .

کارخانجات آقا و ریسکا یزد ـ پیروزی بزرگ بازگشت موفقیت آمیز اعلیحضرتین را بوطن جشن گرفتند .

★

بمناسبت پیروزی بزرگ و درخشان ایران در صنایع و منابع و ذخائر زرخیز نفت به رهبری شاهنشاه آریامهر مجلس جشن پرشکوهی در کارخانجات رسیندگی وبافندگی آقا و ریسکار یزد برپا گردید ، در این مراسم آقای سینا فرماندار کل یزد ، روسای موسسات ملی و دولتی و جمعی از معتمدین شهر واصناف و ارباب جراید و کارگران حضور داشتند .

در اجرای برنامه این جشن شکوهمند بدوا آقای محمد علی فرزام گفتند بعنوان نمایندگی از طرف کارخانجات آقا، خوش آمد گفتند و شرح مبسوطی پیرامون برگزاری چنین جشن ملی و پر افتخار بیان داشته اظهار داشتند :

افتخار دارم بمناسبت بزرگترین موفقیت ملت ایران که با اراده و افکار بلند و رهبری خردمندانه یگانه پیشوای توانای بزرگ ایران شاهنشاه آریامهر نصیب مملکت و ملت گردیده است مطالبی بعرض برسانم ..

آقای فرزام گفتند : پیروزی عظیم ایران در مورد حاکمیت مطلق برمنابع و ذخائر نفتی که در دوران تاریخ دو هزار و پانصد ساله شاهنشاهی نظیر نداشته است در تاریخ ایران و جهان با خطوط زرین ثبت خواهدگردید و بی مناسب نمیدانم در این جشن ملی از فرزند رشید ایران اعلیحضرت رضا شاه کبیر بنیان گزار ایران نوین یاد نموده بر روان پاک او درود بفرستیم ..

ناطق سپس اشاره به ترقیات و پیشرفت های از زمان کودتای شکوهمند بدوا آقای محمد علی فرزام بنمایندگی از طرف کارخانجات مراجعین رانمیدهد و تخت ، کم دارد . امیدواریم همانطوریکه تیمسار سپهبد دکتر میرافضلی رئیس بازرسی جمعیت شیر وخورشیدسرخ ایران بیان داشته‌اند ، در برنامه پنجم، بیمارستان این بخش گسترش یافته وحداقل دارای پنجاه تخت بشود .

آقای محمد علی فرزام هنگام سخنرانی

۱۲۹۹ تا ۱۳۲۰ و از ۱۳۳۰ تا آغاز دهه دوم انقلاب شاه ومردم نموده گفتنددر اثر اراده آهنین و تلاش خستگی ناپذیر و عظمت روح و ایمان شاهنشاه آریامهر به خداوند متعال و ائمه‌اطهار و با توجه به رهبریهای خردمندانه معظمله و پیوستگی و همبستگی قلوب ملت با شاه مملکت ، ایران موفق شدقرارداد با کنسرسیوم را لغو و موجب استیفای کامل و حاکمیت مطلق بر منابع نفتی گردد و بدینوسیله طومار سیاسی نفت بسته‌ونفس تازه‌ای درتاریخچه هفتاد ودوساله صنایع نفت‌گشوده شود.

اکنون در این جشن ملی پر شکوه مراتب سپاس وحق شناسی کارکنان و کارگران کارخانجات آقا و ریسکا را به پیشگاه‌مبارک شاهنشاه آریامهر معروض و از جناب آقای دکتر سینا فرماندارکل یزد استدعا دارم بشرفعرض برسانند .. و بعد نماینده کارگران آقا در همین زمینه سخن گفت و مجلس جشن پس از پذیرائی گرمی که از حضار و کارگران بعمل آمد با ابراز احساسات شاهدوستی و میهن پرستانه کارگران پایان یافت و فرماندار کل یزد از مدیر و کارکنان و سندیکای کارگران کارخانه آقا وابسته به حزب ایران نوین که در انعقاد چنین جشن مجلل و باشکوه همت گماشته‌اند تشکر نمودند وهمچنین از اقدام مجدانه‌ای آقای سید جلیل آقا مدیر عامل کارخانجات مذکور در اجرای منویات مبارک همایونی نسبت به نوسازی ومدرنیزه کردن ماشین آلات کارخانه اظهار امتنان و رضایت کردند .

گلچینی از شاگردان ممتاز و رتبه اول مدارس جنوب

آقای مهدی بنی تمیمی اصل شاگرد ممتاز کلاس پنجم دبستان دکتر منوچهر اقبال کوی بهروز خرمشهر

دوشیزه مژگان زمانی شاگرد بامعدل ۲۰ فرزند آقای دکتر ربانی مدیر کل بهداری چهارمحال و بختیاری

آقای اردلان پایری فرزند آقای اردشیر پایری کلاس اول دبستان اعتصامی برازجان بامعدل ۱۸٫۵۷ رتبه اول

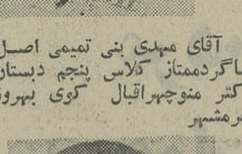

آقای محمد فرید حسین نژاد کلاس دوم دبستان دکتر محمود حسابی شیراز با معدل ۱۸٫۹۴ شاگرد اول

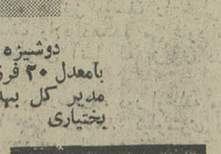

آقای ولی‌رضا کربلائیان کلاس اول دبستان تعلیمات اسلامی رمضانی یزد بامعدل ۱۹٫۸۷ شاگرد ممتاز

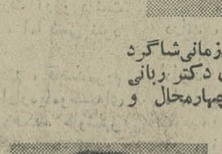

آقای فرهاد واردی کلاس دوم دبستان ملی تابان یزد با معدل ۱۹٫۹۸ حائز رتبه اول گردیده است .

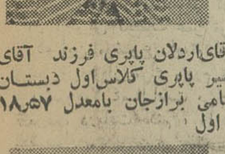

آقای عبدالرضا شاکری دانش آموز کلاس اول شعبه اول دبستان سیمویه سروستان با معدل ۱۹٫۴۴ شاگرد ممتاز

دوشیزه مژگان ربانی شاگرد ممتاز فرزند آقای دکتر ربانی مدیر کل بهداری چهارمحال وبختیاری

آقای سید مرتضی مدرس حسنی کلاس اول دبستان خامسی یزد رتبه اول

دوشیزه افسون لامنانی دانش آموز کلاس اول کورش مرودشت بامعدل ۲۰ رتبه اول

آقای عبدالامیر مهربانی شاگرد اول کلاس پنجم دبستان دولتی بهار اهواز

دوشیزه رویا بارگاهی دانش آموز ممتاز کلاس اول دبستان ملی چهارم آبان دزفول با معدل ۱۹٫۳۳

آقای مجید مهربانی شاگرد اول کلاس چهارم دبستان دولتی بهار اهواز

دوشیزه شیوا یزدان‌پناه دانش آموز کلاس دوم دبستان ملی مهر با معدل ۲۰ رتبه اول

دوشیزه کیانوش رفعت‌نژاد کلاس سوم دبستان دخترانه ملی مهر شهرضا با معدل ۱۹٫۲

دوشیزه ناهید کچوئی شاگرد اول کلاس اول دبستان پوراندخت اصفهان با معدل ۱۹٫۲۸

دوشیزه کتایون رفعت‌نژاد کلاس اول دبستان ملی مهر شهرضا با معدل ۱۹٫۸۵ رتبه اول

دوشیزه شعله بذرکار شاگرد اول کلاس سوم دبستان پارسا رامهرمز

دوشیزه شیدا بذرکار شاگرد اول کلاس اول دبستان پارسا رامهرمز

آقای محمدتقی حیدری‌پور دانش آموز ممتاز کلاس اول دبستان روزجهان شیراز

آقای دادمهر حجری فرد دانش آموز ممتاز کلاس سوم دبستان روزجهان شیراز

آقای حمید ببطرف دانش آموز ممتاز کلاس چهارم دبستان روزجهان شیراز

آقای هوشنك مرادی کلاس اول دبستان فریدون مسجدسلیمان با معدل ۱۶٫۶۱

پیشگاه مبارك شهریار محبوب

وعدالت گستر ایران

جانثاران از طرف کلیه خانه های انصاف شهرستان شوشتر پیروزی درخشان ایران را دراستیفای حقوق ملت و حاکمیت مطلق صنایع نفتی که برهبری خردمندانه آن شهریار عادل نصیب ملت ایران گردیده صمیمانه تبریك عرض نموده واز خداوند قادر متعال مسئلت داریم که نظام شاهنشاهی خاندان جلیل پهلوی را جاودانه نگاهدارد .

خانه انصاف سامرشیخ سامر کعبی، خانه انصاف گوریه شیخ عامر کعبی، خانه انصاف خماس شیخ عبدالساده سلیمانی، خانه انصاف عیله‌شیخ مهدی طلیلی ، خانه انصاف ابوعظام شیخ‌حسین کعبی ، خانه انصاف عظیم شیخ حسین فرهانی، خانه انصاف اسحق شیخ حمید حسین‌پور ، خانه انصاف دهول شیخ مجید حسین‌پور ، خانه انصاف عبدالامیر عنانچه شیخ‌عبدالامیر عنانچه، خانه انصاف کایدان ومندنی جوادبهداروند ، خانه انصاف جنت‌مکان غلام‌طاهری خانه انصاف عرب‌حسین‌عیمه حاجی‌زاده ، خانه انصاف کوشکلك فرامرز حیدری ، خانه انصاف شاهولی عیدی‌پلوی ، خانه انصاف لنگر محمدعلی‌خبازی ، خانه انصاف سه‌بنه‌جعفرصرع‌زاده ، خانه انصاف سبزی‌علی علی‌زاده ، خانه انصاف سمندی‌حسین گله ، خانه انصاف قبرشحین محسن‌احمدی ، خانه انصاف سردارآبادروزعلی لطفی ، خانه انصاف ظلم‌آبادعلی‌جان رحمانی ، خانه انصاف مهدی‌آباد غلامعلی‌هادی‌زاده ، خانه انصاف راهدار مهدی‌راهداری ، خانه انصاف شلیلی دورقی عبدالحسین نیسی‌زاده ، خانه انصاف به‌بید عباس‌بادپیما ، خانه انصاف کرائی سفلی وعلیاداراب ایران نژاد، خانه انصاف ترکالکی محمد عبدالله زاده ، خانه انصاف سماله عبدالکریم کریمی ، خانه انصاف بتوندنوذرحسن‌پور ، خانه انصاف نشاره ، حاج شلش‌خشین‌حمیدی ، خانه انصاف بندقیر حسن مستوفی ، خانه انصاف دیلم کریم‌دیلمی ، خانه انصاف بدیل کاظم محمد منجزی ، خانه انصاف گتوند علی‌اکبرامیری ، خانه انصاف حدام‌خلف سلامت‌پور، خانه انصاف کنارپیر یعقوب پورمرادی ، خانه انصاف نجات بهرام بهرامی‌پور، خانه انصاف بهوده علیا اعیسی پورعلیزاده، خانه انصاف پهونده سفلی‌حسین کریمی ، خانه انصاف دشت بزرك محمد کوچك، خانه انصاف حسام‌آباد، عباس حسامی، خانه انصاف جرجیس عبدالسید سعدی ، خانه انصاف بنه‌صفر علیرضا غلامپور ، خانه انصاف گله‌گه محراب سعیدپور، خانه انصاف قلعه‌شیخ جاسم‌عباس یریحی ، خانه انصاف نی‌سیاه حیات‌مرداسی ، خانه انصاف بزاری حسن بازعلی‌زاده ، خانه انصاف بورکی ویسارات رحمان رئیسی هارونی خانه انصاف سقارع لمبا وسفلی محمدعلی نیسی ، خانه انصاف نصیر حمدان حبیبی ، خانه انصاف منحوش شرهان بستان‌زاده ، خانه انصاف نورعلی علی‌پور افشار ، خانه انصاف شاه‌نجف‌نظر بهمنی ، خانه انصاف سریمه‌قلی مبادری ، خانه انصاف دیفته محمدغلامی‌زاده، خانه انصاف آب‌گنجی حیات‌فدائی ، خانه انصاف درب‌خزینه حسین افشار ، خانه انصاف عبدالسید مریوش عبدالسیدنیسی .

تبریك و تهنیت

انتصاب شایسته آقای کبیری را به ریاست اداره ثبت احوال ایرانشهر صمیمانه تبریك و تهنیت عرض نموده و سلامتی و توفیق روزافزون مشارالیه را از درگاه خداوند قادر متعال خواهانیم .

کارمندان اداره ثبت احوال شهرستان سمیرم

آریامهرا

پیروزی درخشان ملت ایران در امر نفت والغاء قرارداد کنسرسیوم صمیمانه تبریك و تهنیت عرض مینماید .

مدیر اتوسرویس ایران ـ آشوت آتابان

کارخانجات یزدباف

با برگزاری جشن پرشکوه، عرض سپاس به پیشگاه مبارك شاهنشاه آریامهر از پیروزی بزرك ودرخشان ایران تجلیل کرد

رئیس اداره کار وامور اجتماعی، فرماندار کل یزد و آقای شرقی مدیر کارخانجات یزدباف هنگام بازدید از فروشگاه تعاونی مصرف کارکنان و کارگران کارخانجات یزدباف.

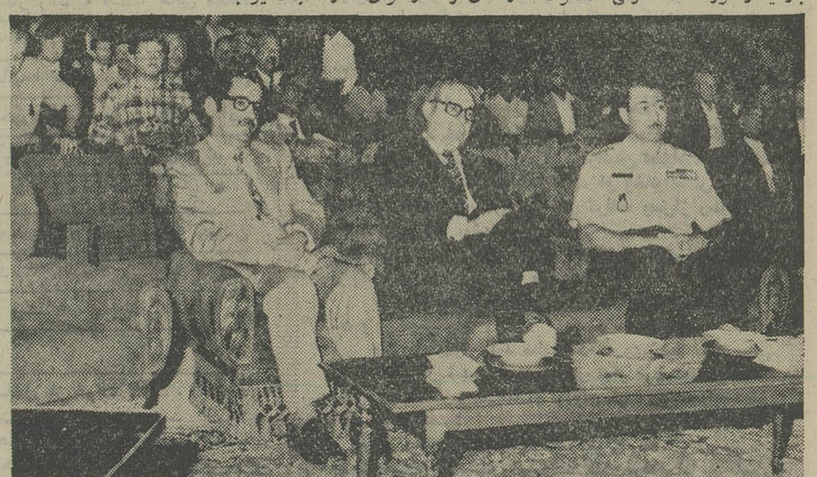

آقای سرهنك علائی رئیس شهربانی ، فرماندار کل یزد، رئیس اداره کار وامور اجتماعی در جشن کارخانجات یزدباف یزد .

★

بمناسبت بازگشت موفقیت آمیز اعلیحضرتین بوطن و پیروزی بزرك ایران در امر حاکمیت و تسلط کامل و افتخار آمیز در صنایع و منابع نفتی ، و عرض سپاس وحق شناسی ، سندیکای کارگران کارخانجات یزدباف وابسته بحزب ایران نوین مجلس جشن پرشکوهی در محل مصفای یزدباف برپا نمودند در این مراسم آقای سینا فرماندار کل یزد ، روسای موسسات ملی و دولتی و نمایندگان طبقات مختلف مردم و کارفرمایان و جمع کثیری از کارگران حضور داشتند .

آقای شرقی مدیر کارخانجات یزدباف به‌مدعوین خوش آمد گفتند و نمایند کارفرما و کارگران طی بیانات پرشوری اظهار داشت : جشن های فرخنده امرداد ماه امسال شکوهاتر ازسالهای پیش است زیرا صفحه زرین دیگری بر صفحات تاریخ شکوهمند و پر افتخار شاهنشاهی ایران و بزیده دوران سلطنت میمنت اثر پهلوی افزوده شده‌است.

به‌خاطر فداکاریهای سرداران ملی در انقلاب مشروطیت و به‌خاطر همبستگی شاه ومردم در رستاخیز عظیم ۲۸ مرداد و به خاطر توفیق بزرك ایران در مورد حاکمیت مطلق ملت بر صنایع و منابع نفتی که در اثر رهبریهای خردمندانه شاهنشاه آریامهر تحقق یافته است کارکنان و کارگران بانهایت افتخار مراتب سپاس و حقشناسی و جان‌بازی خودرا به پیشگاه همایونی معروض واعلام داشته واز فرمانداری کل یزد استدعا داریم مراتب را به شرفعرض ملوکانه برسانند .

***

دراین مراسم شکوهمند تزئین وچراغانی و پخش ترانه های میهنی وشعار های شاهدوستی کارگران و پذیرائی گرم ومجلل از مدعوین جلب توجه می‌نمود وفرماندار کل یزد و مدعوین از هر جهت اظهار تشکر نمودند .درخاتمه آقای سینا فرماندار یزداز فروشگاه تعاونی مصرف کارکنان و کارگران کارخانجات یزدباف بازدید کردند و آقای شرقی مدیر کارخانجات و آقای اشرافیان نماینده کارگران و مدیر فروشگاه در هرمورد نسبت به فروشگاه مذکور توضیح میدادند و خلاصه این مجلس جشن با سرور وشادمانی فراوان و با ابراز احساسات شاهدوستی میهن پرستانه کارگران پایان یافت .

آریامهرا

پیروزی درخشان ملت ایران در امر نفت والغاء قرارداد کنسرسیوم صمیمانه تبریك و تهنیت عرض مینماید .

مدیر اتوسرویس ایران ـ آشوت آتابان

روشندل نابغه

وی که سرپرستی ارکستر دانشگاه پهلوی را بعهده دارد امسال لیسانس گرفت

آقای علی جعفریان

آقای علی جعفریان خوزستانی که باید آنرایکی از روشندلان نابغه کشور دانست ، امسال ازدانشکده ادبیات فارسی دانشگاه پهلوی فارغ‌التحصیل شدوی سرپرست ارکستر دانشگاه پهلوی نیز میباشد واز آهنگسازان بزرگ کشور بشمار میرود.

آقای جعفریان در فرصتی مناسب با خبرنگار اطلاعات در شیراز بمصحبت نشست و از نحوه‌تحصیل و هدفهای آینده‌اش سخن گفت :

– وقتی در کلاس سوم ابتدائی تحصیل‌میکردم، براثر سقوط از طبقه دوم یک ساختمان قدرت بینائی خود را از دست دادم .

هشت سال بعد مدرسه نابینایان تهران تاسیس شد و برای تحصیل در این مدرسه به تهران رفتم و در آنجا با خط «بریل» که مخصوص نابینایان است سرگرم تحصیل شدم.

از طرفی به موسیقی نیز علاقه زیادی داشتم و بهمین علت از همان موقع نزد استاد حسینعلی‌وزیری تبار به آموزش موسیقی پرداختم.

پس از اینکه گواهینامه ششم ابتدائی را گرفتم، چون مدرسه نابینایان منحل شد به هنرستان‌موسیقی ملی رفتم و دوره‌های موسیقی مرحوم صبا را نزد آقای حبیب‌الله بدیعی فرا گرفتم.

درس وموسیقی

همراه بادنبال کردن موسیقی درس خود راادامه دادم تا اینکه بالاخره در سال ۱۳۴۸ موفقبه اخذ دیپلم شدم . پس از آن در کنکور دانشگاههای پهلوی وتهران شرکت کردم و قبول شدم و با استفاده از بورسی که علیاحضرت شهبانو به من اعطاء فرمودند تحصیلات خودرا در دانشگاه پهلوی ادامه دادم .

قرار است دانشگاه پهلوی کلاس فوق‌لیسانس تاسیس کند، اگر چنین کلاسی دایر شد در همین دانشگاه تحصیلات خود را ادامه خواهم داد. در غیر اینصورت به دانشگاه دیگری میروم ، چون به درس علاقه زیادی دارم .

صد هزار نابینا

آقای علی جعفریان سخنان خود را چنین‌ادامه داد :

طبق آمار وزارت بهداری ، در ایران متجاوزاز یکصدهزار نفر روشندل وجود دارد.

فکر میکنم هر روشندلی که در زمینه تحصیل پیشرفتی داشته باشد میتواند برای سایرروشندلان‌موثر واقع شود و مشکلات ونیازمندیهای آنان را تا آنجا که مقدور است برطرف سازد.

بخاطر همین موضوع است که درس را دوست دارم و میخواهم دنبال کنم.

هدف من این است که عده روشندلان باسواد بمحدی برسد که بتوانیم طرحی تهیه کنیم ونابینایان کشور را صاحب سازمانی مرتب واداره‌ای وسیع‌سازیم.

نحوه تحصیل

من به سه طریق توانستم تحصیل کنم، اویکمک ضبط صوت ، دوم توسط خط «بریل» و سوم باکمک دوستانم، زیرا آنها پلی‌کپی و کتابها را برایمیخواندند.

آقای جعفریان ضمن تحصیل‌کارهای هنری‌خودرا باعلاقه فراوان دنبال میکند. هفده سال است بکار هنری اشتغال دارد. با اینکه ساز تخصصی وی «ویلن» است به پیانو ، آکاردئون ، ویلن آلتو و ماندولین آشنائی کامل دارد.

او تابحال بیش از ۲۰ آهنگ ساخته که باصدای مرضیه ، رویا، پروین و پوران تنظیم و اجرا شده‌است.

آقای جعفریان بهترین آهنگ خود را «ستاره باران» با شعر سیمین بهبهانی و صدای مرضیه‌میداند.

وی میگوید در آینده هم به موازات تحصیل ، موسیقی را دنبال میکنم. فعلاچهار آهنگ آماده دارم که میخواهم به تهران بفرستم.

در تمام دنیا نت‌های موسیقی به صورت خط «برایل» برگردان شده ودر اختیار روشندلان هنردوست گذاشته میشود.

بخاطر ۱۰۰ هزار روشندل درس میخوانم

ویژه شب جمعه

برای شما از شهرستانها گلچین کرده‌ایم

پنجشنبه ۱۸ مرداد ماه ۱۳۵۲

طویل ترین قبر ایران ۷ متر و ۲۰ سانتیمتر طول دارد!

حاج قاسم شیخ‌زاده یکی از اهالی قریه «آب‌گرم» در مورد طویل ترین قبر اطلاعاتی در اختیار خبرنگار ما گذاشت

روستای « ایسی‌سو » یا « آب گرم » رضائیه این روزها میزبان صدها نفر از مسافرانی است که برای استفاده از آب گرم ، به این قریه هجوم آورده‌اند ، چه آنهاعقیده دارند « آب گرمی » که در ۵ کیلو متری روستای « ایسی‌سو » از دل زمین میجوشد شفابخش است و بسیاری از بیماری های پوستی و مفصلی رادرمان میکند ، آنچه بیشتر از « آب گرم » مورد توجه تازه واردین به قریه « ایسی سو » قرار میگیرد . وجود قبر طویلی است که۷ متر و ۲۰ سانتیمتر طول دارد !

این قبر در گورستان روستای : آب‌گرم» قرار دارد و به قبر (انس) معروف است روستای « آب گرم » درسی کیلو متری جاده شاهپور – رضائیه واقع شده و در سمت غرب گردنه « قوشچی » قرار دارد.

خبرنگار اطلاعات در رضائیه که برای تهیه گزارشی به قریه « ایسی‌سو » رفته بود مینویسد :

قبر « آنس » شاید طویل ترین قبر دنیا باشد . در محوطه گورستان قریه محلی به شکل اطاقک دیده میشود که دارای۱۲ متر طول و ۵ متر عرض است .

مسئول حفاظت گور « آنس »شخصی بنام عثمان میباشد ، عثمان ابتداء بعللی نگذاشت که من از قبر «انس» دیدن کنم اما بالاخره با کمک شخص دیگری بنام حاج قاسم شیخ زاده که ریش سفید محل است توانستم طویل ترین قبر را از نزدیک ببینم .

حاج قاسم گفت :

این قبر متعلقبه (آنس‌بن‌عبداله خضرجی) میباشد.

« آنس» ۸ ساله بود که مادرش(اسما) اورابه‌حضرت محمد (ص) سپرد ، او بلندقد ترین مردی بود که در تمام جنگها همراه‌حضرت محمد (ص) بود تا اینکه در زمان خلافت‌عمربن خطاب ، « آنس » حکمران ارومیه (رضائیه) شد و چون مردم رضائیه زرتشتی‌بودند « آنس » در جنگ با آنها کشته شد و جنازه‌اش در این محل دفن گردید .

این نظر حاج قاسم بود ولی عده دیگری برخلاف ادعای وی ، در مورد «آنس»عقاید دیگری دارند .

در قریه «پری» زنجان

یک شتر ۷ گرگ را کشت!

مردم روستای « پوی » زنجان ، دسته دسته‌به‌دیدار لاشه های هفت گرگی میروند که وسیله یک شتر کشته شده‌اند !

شتر متعلق به شخصی‌بنام محمد است . محمد در حالیکه دست و پای شترش خون آلود بود ، آنرا به قریه « پری» آورد! وی گفت :

– شب پیش شترم را برای چرانیدن به بیابان بردم و خودبه ده بازگشتم . در شب چند راس گرگ گرسنه به شتر حمله کرده‌و خواسته‌اند او را طعمه خود قرار دهند . اما شتر به نها مجال نداده و با ضربات دست و پا هفت گرگ را از پای در آورده است !

شتر نیز هنگام مبارزه با گرگها بشدت زخمی شده بود.

«پری» زنجان – خبرنگار اطلاعات

سرگذشت تنها پستچی مجانی

این قاصد ، محبوب‌ترین مرد دهکده های مرزی‌است

وقتی که «یوسف» با اسب وارد دهکده‌ای میشود ، مردم دهکده دورش حلقه میزنند

در زمانی که زندگی ماشینی شهرستان ها رادربرگرفته و مظاهر تکنیک و صنعت حتی به دورترین روستا های کشور راه یافته است ، در قریه « جنی » رضائیه جوان ۲۹ساله‌ای ، ٤سال است که با اسب نامه های مردم اغلب دهکده‌های مرزی آذربایجان غربی را به دفتر پستل یا مقصد میرساند !.

این‌جودن که شاید تنهانامه‌رسان‌اسب سوار دنیاباشد یوسف فیضی نام دارد .

«یوسف »در گرمای طاقت‌فرسای تابستان‌و در سرمای توان‌فرسای زمستان ، سوار براسب‌بیچ و خم کوههایه ها را زیرپا می گذارد وسعی‌دارد که هرچه زودتر

که هر چه بهتر وسریع‌تر وظیفه خود را انجام‌دهد.

«یوسف»میگوید:

٤ سال پیش وقتی از دهکده‌ام به روستای دیگری رفتم ، چندروز گذشت‌تااینکه اطلاع‌یافتم مادرم بیمارشده‌است ، ، دلم میخواست کسی‌باشد که مرا از وضع مادرم آگاه سازد اماکسی‌نبود. بعد از دو هفته به روستای خود بازگشتم، اما متوجه‌شدم که مادرم چند روز قبل از آمدنم به دهکده فوت کرده‌است ..

***

یکی از بستگانم گفت : مادرت آرزو داشت در آخرین لحظات عمر تورا ببیند ، اماکسی نبود که این موضوع رابه‌تو اطلاع‌دهد.

بعد از مرگ مادرم تصمیم گرفتم ، قاصدمردم باشم‌وحالا ٤سال‌است بی آنکه از اداره‌یاموسسه‌ای مزدی دریافت کنم ، رابط «مردم دهکده هاوشهر شده‌ام .

یوسف فیضی بار ها بارسانیدن بموقع‌پیغام هاوآوردن دکترو دارو بربالین بیماران باعث‌نجات آنان شده‌است.

مردم دهکده ها نیز یوسف را خیلی‌دوست دراند ، وقتی‌یوسف وارد دهکده می شود ،همه‌ی مردم دهکده بخصوص آنها که عزیزی در سفر دارند دارند یامریض در بیمارستان ، دور اوحلقه میزنند.

روستای « جنی »در ۸٤ کیلومتری رضائیه در مرزایران – ترکیه واقع شده‌است .

رضائیه –خبرنگار اطلاعات

دختر ۲۰ ساله‌ای برای ازدواج مرد ۵۰ ساله‌را برجوان ۲۲ ساله ترجیح داد!

دختر ۲۰ ساله‌ای از اهالی روستای «شول» اردکان یزد که به مرد ۵۰ساله‌ای‌دل بسته است، خانواده‌اش را تهدید کرده که اگر نگذارند با مرد دلخواهش ازدواج کند خود را خواهد کشت !

مرد «بندر محمدی» نام داردو دارای زن و ۵ فرزند است .فرزند بزرگ او ۱۹ سال دارد.

★ ماجرای عشقی

دختری که‌عشق‌پرشورش زبانزد مردم محل شده است ،ماجرای دلبستگی‌هایش را چنین تعریف کرد:

– بندر را از مدتها پیش دوست داشتم تا اینکه سال گذشته باهم درباره ازدواج صحبت کردیم .من خاطرخواه «بندر» بودم و بندرهم مرا میخواست ...

چند ماه گذشت و روز بروز روابط ما بیشتر میشد. بندر از من خواستگاری کرد و همین موضوع در فرصت کمی دهان به دهان گشت و در ده پخش شد، اما چون «بندر» زن و ۵ فرزند دارد ، خانواده من و مردم ده او را ملامت کردند . اما بندر گوشش به این حرفها بدهکارنبود و رفت و آمدش رابه خانه ما بیشتر کرد. او حتی گاهی‌اوقات برایم لباس می‌خرید.

یکسال گذشت و رفت‌وآمد«بندر» ومعاشرت من با او افراد دو خانواده را به نزاع کشانید. مارا به باسگاه ژاندارمری «شول»واز آنجا به دادسرای شیرازبردند.

در بازپرسی هردو اعترافکردیم که‌یکدیگر را میخواهیم . عاقبت به «بندر» گفته شد که اگربخواهد بامن ازدواج کند باید رضایت همسرش را جلب کند.

وقتی وارد ده شدیم «بندر» موضوع رابازنش در میان‌گذاشت، اما نه‌تنها او رضایت نداد بلکه بنای ناسازگاری و سروصدا گذاشت .

از طرفی پدرم که از اول باانجام این کار مخالف بود بالاجبار مرا به عقد جوان ۲۲ ساله‌ای بنام نصرالله در آورد !

«شکر» در حالیکه سوگند یادمیکرد افزود :

«بندر» میگوید : اگر ترا بمخانه نصرالله ببرند یا خودم رامیکشم یا نصرالله را ! حالا «بندر» را به خانه‌اش هم راه نمیدهند و او صبحانه ، ناهار و شام را در خانه‌های اهالی ده صرف میکند.

من بالاخره با «بندر» ازدواج خواهم کرد.

جالب اینکه وقتی پسر ۱۹ساله بندر فهمید که قصد دارم با پدرش عروسی کنم از من خواستگاری‌کرد اما پدرش او را بباد کتک گرفت و گفت من «شکر» را برای خودم میخواهم !

«شکر» در پایان حرفهایش‌گفت:

– اگر انجمن حمایت خانواده یا خانواده‌ام از ازدواج من با بندر خودداری کنند، خودکشی میکنم.

این هم‌شرح‌حال‌دختر۲۰ ساله‌ای است که‌در مورد ازدواج مرد۵۰ ساله‌ای رابه جوان ۲۲ ساله ترجیح داده است.

اردکان یزد – خبرنگاراطلاعات

هنرنمائی بعدازصرف آبگوشت!

این روزها در گوشه و کنار رضائیه صحنه هائی دیده میشود که دست کمی از صحنه های بزن بزن فیلم های وطنی ندارد ! گروهی ازجوانان‌رضائیه‌با دیدن فیلم های سینمائی تحت تاثیر صحنه های زد و خورد فیلمها قرار گرفته و در اوقات بیکاری پس از صرف آبگوشت در نقش فلان آرتیست سینما ایفای نقش میکنند !

عکس صحنه‌ای از یک فیلم خیالی را که دو تن از جوانان رضائیه سرگرم تمرین آن هستند نشان میدهد .

رضائیه – خبرنگار الاعات

هنرمندان گنبد:

وقتی امکانات نباشد نتیجه کار خوب نیست

تقاضای هنرمندان :

۱– فرهنگ وهنر گنبد کاوس مستقل شود

۲– درشهرما سالن مجهز تئاتر ایجاد گردد

آقای محمد ابراهیم رحیمی

آقای خدامی

آقای نوید

اعضای گروه هنری«قابوس» وچندتن دیگر از هنرمندان‌گنبد کاوس در اداره فرهنگ و هنر این شهرستان جلسه‌ای تشکیل دادند . این عده ضمن بررسی وضع تئاتر در گنبد کاوس مشکلات ونیازمندیهایشان را مطرح ساختند.

گفتگوی خبرنگار اطلاعات‌با شرکت کنندگان در این جلسه را در زیر می‌خوانید:

آقای اساسی (سرپرست امور تربیتی‌دبیرستانهای گنبدکاوس):

درگنبد کاوس جوانان با ذوق و مستعد فراوان هستنداما برای پرورش استعداد آنهامربی نداریم.

وقتی عده‌ای از جوانان هنرمند برای اجرای یک‌برنامه آماده میشوند ، با مشکلاتی چون دکور ،نور وسایر وسایل لازم روبرو میگردند . قدرمسلم این است که وقتی امکانات نباشد نتیجه کار هم اندک است .

خانم میترا کنعانی :

باهمه علاقه‌ای که دختران‌گنبد برای فعالیت‌در رشته‌های‌هنری دارند ، معهذا اغلب خانواده‌ها بخاطر تعصب از فعالیت آنها جلوگیری میکنند.

آقای نوید (سرپرست گروه قابوس)!

برای احداث یک سالن‌تئاتر، زمین تهیه کردیم ، اما اولیاء امورد‌ر این راه به ما کمکی نکردند و بهمین علت سالن تئاتر هنوز ساخته نشده است.

آقای محمدابراهیم رحیمی:

ما از تهران دور هستیم‌واز مقامات مسئول تقاضاداریم با اعزام چند مربی مجرب‌به‌گنبد هنرمندان این دیار را راهنمائی کنند و آموزش دهند.

خانم فرحناز دلاوری :

مدتی است وزارت فرهنگ‌و هنرگروههای‌هنری‌به شهرستان ها اعزام میکند، اما هنوز از اعزام این گروههابه گنبدکاوس خبری نشده است . در گنبد کاوس نه‌تنها جوانان علاقمند به هنر زیاد است بلکه مردم هم تئاتر را دوست دارند.

آقای اساسی

چرا باید فرهنگ و هنرگنبد کاوس تابع اداره فرهنگ وهنر گرگان باشد ؟ !

اگر اداره فرهنگ و هنرگنبد مستقل شود،بودجه مخصوصی به‌این اداره اختصاص میابد. ومیتوانیم با استفاده از آن‌در جهت پیشرفت تئاتر و سایر رشته‌های هنری فعالیت‌بیشتری کنیم.

آقای خدامی :

باعلاقه زیاد گروه هنری تشکیل دادیم ، اما وقتی خواستیم آنرا بثبت برسانیم گفتند ثبت این گروه هنری ممکن نیست !

سهراب مغروری :

استعدادهای هنری گنبد از بین میرود و مقامات مسئول بطور شاید وباید بامورهنری این شهرستان توجه ندارند.

آقای گوگلانی :

اغلب نمایشنامه‌هائی را که در گنبد اجرا میکنیم با اقبال مردم مواجه میشود ، اما وقتی‌بخواهیم نمایشنامه‌های‌خود را در سایر شهرستانها اجرا کنیم ، جلوگیری میکنند.

خانم فریده حسینی :

گروه ماازنظر مادی و امکانات لازم دست خالی‌است، نه طراح لباس و نه دکوروساز داریم. اگر چند وقت یکبارچند مربی از تهران به‌شهرستانهائی چون گنبد اعزام شوند و هنرمندان را آموزش دهندکار بجائی است.

آقای سهراب مغروری

آقای گوگلانی

در بندرعباس اتفاق افتاد :

جوان عاشق دل به‌دریازد...

این جوان پس از ٤ شبانه‌روز درحالیکه‌آخرین‌لحظات‌عمرش را میگذراند چند کیلومتر دورتر از ساحل پیدا شد !

ماجرای عشق و عاشقی یک جوان ۲۵ساله که بخاطر دختر مورد علاقه‌اش سوار بر یک قایق کوچک شد و چهار شبانه روز در آب دریا سرگردان بود ، از مسائل روز مردم بندرعباس شده است .!

جوان جلال فلاح نام دارد و مدتها پیش به دختری بنام صفورا سمندری دل بست و عاشق سینه چاک او شد!

جلال که در عشق پرشور خود میسوخت، سرانجام تصمیم‌گرفت رسما از صفوراخواستگاری کند.

او به خواستگاری « صفورا » رفت اما وقتی موضوع را با خانواده دختر در میان گذاشت نه تنها جواب منفی بود بلکه ازبرادران دختر کتک مفصلی نوش جان کرد ! جلال ناامید و مایوس از خانه معشوقه بیرون آمد ، یکراست به ساحل دریا رفت ، قایق کوچکی را برداشت و راه‌دریا را پیش گرفت ، او در حالیکه نگاهش را به‌ساحل دوخته بود به افرادی که دنبال او آمده بودند گفت : تا خانواده « صفورا» با ازدواج من موافقت نکند باز نخواهم گشت.

اهالی محل تصور کردند که جلال میخواهد با این کار خانواده « صفورا » را راضی کند و ساعتی بعد به ساحل باز خواهد گشت ، اماچهار شبانه روز گذشت و ازجلال خبری نشد .گروهی از ملوانان و اهالی بندر که از عدم مراجعت « جلال » ناراحت شده بودند به جستجوی او پرداختند تا اینکه « جلال » رادر حالیکه داخل قایق بحال اغماء افتاده بود و آخرین لحظات عمرش را میگذراند ، چند کیلو متر آنطرفتر از ساحل پیدا کردند ..!

« جلال » پس از بهوش آمدن به خبرنگار اطلاعات گفت :

تصمیم داشتم خود را در آب دریا غرق کنم ، اما امیدی که به عشق «صفورا» دارم مرا از این کار بازداشت .

اگر یک بار دیگر از خانواده « صفورا » جواب منفی بشنوم به سفری خواهم رفت که راه بازگشت نداشته باشد !

پدر «صفورا» گفت : من دخترم را به‌جوان بیکار و بی اراده نمیدهم !

مادر « صفورا » چندان مخالفتی ندارد . او در مورد ازدواج دخترش گفت :

اگر جلال کارآبرومندی برای خود پیدا کند حتما دخترم را به او میدهم ! و اما « صفورا» در اینمورد مهر سکوت بر لب زده است !

بندرعباس – خبرنگار اطلاعات

تلخ وشیرین شهرستانها

خودکشی بخاطر دماغ گنده !

مشهد – خبرنگار اطلاعات : جوان ۲۲ ساله در چنگال مرگ دست وپا میزد و آخرین لحظات عمرش را میگذراندکه پدر و مادرش سر رسیدند و او را به بیمارستان منتقل کردند. پزشک معالج پس از معاینه اعلام کرد پسر آنها براثرخوردن مقداری مواد سمی اقدام به خودکشی کرده است .

جوان احمد تقی‌نیا نام دارد و ساکن خیابان«احمدآباد» مشهد است.

والدین احمد وقتی دربی‌انگیزه خودکشی فرزندشان‌تحقیق کردند از وی نامه‌ای بدست آمد مبنی براینکه چون «دماغ»او روزبه‌روز گنده‌تر میشود اقدام به خودکشی کرده است !

احمد چندی پیش دچار سرماخوردگی شد و بدنبال‌آن میکرد از «دماغ» گنده‌اش‌بشدت ناراحت میشد . از طرف‌دیگر «بینی» وی رشد کرد تا حدی که هر وقت خود رادر آئینه‌نگاه همسالان احمد ، به او متلک میگفتند واین امر نیز برناراحتی وی افزود تا جائی که بالاخره تصمیم به خودکشی گرفت، اما اگر والدینش کمی دیرتر به سراغ او میرفتند ، احمد قربانی دماغ گنده‌اش میشد !

نتیجه چشم چرانی

بندر عباس – خبرنگار اطلاعات : رضا دریابور ۱۷ساله که تازه به سن بلوغ رسیده است از دیدن جنس لطیف کلی حظ میکرد ...!

رضا شبها را در روی پشت‌بام میرفت و به خانه‌های اطراف چشم میدوخت . چند شب پیش او روی پشت‌بام رفت‌و داشت دختر همسایه را ورانداز میکرد، اما دختر خانم که سرگرم عوض کردن لباسهایش بود بادیدن رضا بهداد وفریاد پرداخت ! رضا پا بفرار گذاشت ولی چند قدمی نرفته‌بودکه پایش لغزید واز روی پشت‌بام به حیاط خانه سقوط کرد!

در این حادثه یک پای رضا شکست و فعلا در بیمارستان بستری است، از جانب دیگر اولیاء دختر همسایه علیه او شکایت کرده‌اند و رضایت هم نمیدهند !

رسوائی درساحل دریا

بابلسر – خبرنگار اطلاعات : آقای‌حمیدی کارمند یکی‌از شرکتهای ساختمانی تهران برای گذرانیدن تعطیلات پایان‌هفته همراه با خانواده‌اش به‌بابلسر آمد. او وخانواده‌اش پس از ورود به بابلسر راه دریا را پیش گرفتند وپس‌از رسیدن به مقصد لباس شنا پوشیدند .

آقای حمیدی بسوی دریا میدوید که ناگهان‌زن جوانی از پشت سر دستی به شانه وی زد !

آقای حمیدی تانگاهش به زن جوان افتاد نقش‌برزمین شد و از هوش رفت !

وقتی او بهوش آمد معلوم شد که وی ظرف چند سالی که در یکی از شهرهای شمال کار میکرده با دختری آشنا شده و بطور غیر رسمی با او ازدواج کرده وزن جوان همان دختر سابق است !

پس از اینکه موضوع فاش شد، زنهای رسمی و غیر رسمی آقای حمیدی بالنگه کفش او را بباد کتک گرفتند اما باوساطت آشنایان اختلاف آنها بطور موقت بر طرف شدوآقای حمیدی هردو همسرش رابه سفر مشهد دعوت کرد ...

گربه مفید !

بندر پهلوی – خبرنگار اطلاعات : مختار نظری ۱۹ساله، آخر شب پس از خداحافظی با دوستانش راهی خانه‌شد، کوچه‌ای که در آن خانه مختار قراردارد ، خیلی تاریک‌بود. مختار وقتی چند قدمی در کوچه راه رفت متوجه شد که‌دزدی سرگرم باز کردن «در» اتومبیل او میباشد.

مختار بجای اینکه برای دستگیری سارق اقدامی کند، از ترس پا بفرار گذاشت و شروع کرد به گریه کردن! از صدای گریه او همسایه مختار از خانه بیرون آمدو مختاربا اشاره دست اتومبیل را نشان داد! مرد همسایه بطرف‌اتومبیل رفت، اما هنوز به نزدیکی اتومبیل‌نرسیده بود که سارق‌متواری شدو چند تکه از اثاثه اتومبیل را که برای سرقت جمع‌آوری کرده بود جا گذاشت !

مختار پس از اینکه از موضوع باخبر شد از مرد همسایه خود تشکر کرد واز اینکه آنقدر شهامت داشته که «گریه‌کند خوشحال بنظر میرسید !!

پول ـ صنعت ـ کشاورزی ـ تجارت

ویژه پایان هفته

افزایش قیمتها در سطح جهانی

بحرانی بزرگ دنیا را تهدید میکند!

انفجار فقر، نخست کشورهای پیشرفته را خراب میکند

همایون فروزان

افزایش غیر معقول و سرسام آور قیمت ها درسطح جهانی از ماه ها قبل توجه بخش خصوصی ومقامات مسئول وکارشناسان اقتصادی رابخود معطوف داشته است و کار ـ شناسان اقتصادی ، تغییرات روزانه در این زمینه را دنبال می کنند .

گزارشهای رسمی سازمان ملل نمایانگر ترقی بدون تناسب و آزار دهنده ترقی قیمت کالا های کشور های صنعتی است . براساس این گزارشات طی یک ساله گذشته نه تنها کالا های صنعتی، بلکه کالاهای کشاورزی و دامی نیز بشدت تحت تاثیر گرانی قرار داشته است ولی حقیقت اینست که قدرت هائیکه این بحران را دامن میزنند و سود خویش را درگرانی بیشتر می یابند ، بر محصولات و تولیدات صنعتی خود قیمت هائی می نهند که به مراتب رشد افزایش قیمت آنهابیش از افزایش قیمت مواد اولیه است و بعبارتی دیگر همچنان سودا ـ گران قدرتمند که نبض کشور های بزرگ را در دست دارند در مقابل یک درصد افزایش قیمت مواد اولیه و کالا های خام دو تا پنج درصد قیمت محصولات صنعتی می افزایند.

مقایسه قیمتها

برای تشریح این سیاست مخرب به تغییرات نرخ چند قلم کالا توجه می کنیم .

در بخش مواد اولیه و کالا های خام و کشاورزی ، گندم از تنی ۸۰ دلار به ۱۲۰ دلار، ذرت از تنی ۱۰۰ دلار به ۱۵۰ دلار افزایش قیمت یافته ، در حالیکه در بخش کالا های صنعتی مس تصفیه شده ازتنی ۴۵۰ لیره به ۸٫۴۶ لیره ، پی . وی . سی(ماده اولیه پلاستیک) از تنی ۳۰۰ دلار به ۹۰۰دلار، تیرآهن از ۱۲۰ دلار به ۳۰۰ دلار ، بیلت از ۸۰ دلار به ۲۶۰ دلار و کاغذ تحریر از ۲۵۰ دلار به ۶۵۰ دلار بالا رفته است .

مقایسه دو بخش از این حقیقت پرده بر می دارد که گرچه کشور های در حال رشد نیز از افزایش قیمت کالا های صادراتی خود که همانا مواد کشاورزی و دامی و معدنی بوده است برخوردار بوده‌اند، ولی همچنان اقویا با تعیین نرخ بیشتربرای کالاهای صنعتی خود فاصله دریافتی وپرداختی خویش را بنفع خود حفظ کرده‌اند .

قیمت گذاری

آمار نمایانگر آنست که رشد قیمت ها در مورد کالا های ساخته نشده (مواد خام) بطور متوسط حدود پنجاه درصد است در حالیکه روند قیمت ها در مورد کالا های ساخته شده و محصولات صنعتی بطور متوسط از دویست درصد پا را فراتر گذاشته است .

باین ترتیب در بررسی سیر صعودی قیمت ها اولین نکته‌ای که بچشم می خورد همان مسئله‌ایست که سال ها است از طرف اقتصاد دانان برخی از کشور ها از جمله ایران در مجامع بین‌المللی اعلام گردیده و شعار ضد«پولداران راپولدار تر کردن و فقرا را فقیر تر ساختن» بوجود آورده است .

مسئله اینست که دنیای امروز خواهان آنست که بجای آنکه کشور های بزرگ «علم وکوتل» کمک به ممالک در حال رشد را با غرور و افتخار بردوش حمل کنند ، بجای آنکه دهها سازمان و موسسه کمک باین ممالک تشکیل دهند، بهترآنست که به حق واقعی اکثریت عظیم مردم جهان که در کشور های در حال رشد زندگی می کنند بیاندیشند و قیمت گذاری را براساس عدالت و انصاف و حقیقت خواهی دنبال کنند .

این نکته بار ها به آنها یاد آوری شده است که ادامه این سیاست و روش همچنانکه در صحنه داخلی کشور ها بار ها ایجاد انفجار کرده است ، در فضای جهان فردا نیز بمب خطرناکی‌را منفجر خواهد کرد که اثرات مخرب ان بیش از همه در کشور های ثروتمند نمودار خواهد شد .

تجزیه و تحلیل

در ماورای این اعتراض جهانی که مع‌التاسف هنوز در کشور های بزرگ گوش شنوائی‌برای آن وجود ندارد ، اثرات‌گرانی در کشور های در حال رشد شدیدا مورد بحث است .

در ایران‌کارشناسان اقتصادی تغییرات قیمت ها را به دقت مورد تجزیه و تحلیل قرار می دهند . زیرا طبیعتا در کشوری که‌درمسیرتوسعه‌سریع اقتصادی قرار دارد و به مواد اولیه و ماشین آلات صنعتی نیازبسیار پیدا کرده است اثرات تورم جهانی قیمت ها بصورت حادی ظاهر خواهدشد. معهذاکوشش دولت آنست که افزایش‌قیمت محصولات صنعتی از طریق افزایش تولید و در نتیجه‌تقلیل هزینه تمام شده محصولات صنعتی و کاهش احتمالی سود صاحبان صنایع جبران‌گردد.

نباید باین نکته بی توجه‌بود که در هر کشوری با اقتصاد سالم چتر حمایت دولت برای جلوگیری از افزایش قیمت ها از طریق تامین و پرداخت ارقام اضافی گرانی گسترده نمی ـ شود بطور مثال دولت در حال حاضر برای‌تثبیت قیمت‌گوشت در سال جاری رقمی حدود ۱۵۰ میلیون تومان پرداخت خواهد کرد واگر اساس براین باشد که حفظ ثبات قیمت ها باین صورت عملی گردد ، اقتصاد کشور را یک اقتصاد بیمار و غیر آزاد باید نام نهاد . در چنین شرایطی‌افزایش قیمت کالا های وارداتی و در کنار آن محصولات داخلی طبیعی و قطعی است ، ولی در این رهگذر میبایست قیمت تمام شده محصول و سودعادلانه سرمایه گذار محاسبه شود و تعیین قیمت محصول برمبنای منطقی و سالم قرار گیرد و این همان هدفی است که اکنون دولت بانهایت قدرت آنرا تعقیب می کند .

عباس هیئت

استثمار کشورهای درحال رشد

تحولات اقتصادی‌وتوسعه مبادلات بازرگانی جهان در قرن نوزدهم کشورهای جهان را بدو گروه متمایز کشور های صنعتی وکشور های تولید کننده مواد خام و محصولات کشاورزی تقسیم کرد.

پس از جنگ دوم جهانی کشور های صنعتی برای نوکردن اقتصادیات‌ورفع مشکلات خود و کشورهای در حال توسعه با آمادگی ازتوانایی های بالقوه‌خود وستمی که برآنها میرفت برای پیشرفت اقتصادی وبالا بردن‌سطح زندگی ملت های خود بپاخاستند.

کشور های‌در حال‌توسعه کوشش نمودند باایجاد صنایع جانشین واردات عدم تعادل ارزی خود را مرتفع و توسعه اقتصاد کشور را تسریع نمایند لیکن توسعه‌اقتصادی آنها با مشکلات مهمی مواجه گردید که ازجمله میتوان کوچک بودن بازار های داخلی و عدم دسترسی به‌بازارهای‌خارج‌افزایش نسبی واردات بر صادرات ومهمتر ازهمه خرابی‌رابطه مبادله‌بازرگانی راذکر کرد.

آمار وارقام وبررسی های‌انجام شده نشان میدهند که سهم کشور های درحال توسعه در مبادلات جهانی روز بروز کاهش یافته و کاهش می‌یابد و رابطه مبادله بازرگانی بضرر اینگونه کشورها مرتبا درحال تغییر است و بطور مثال نرخ مبادله کشور های در راه توسعه باممالک صنعتی طی دوره ۶۲ ـ ۱۹۵۰ حدود ۱۴ در صد بضرر ممالک در حال رشد تغییر کرده است . علت اصلی‌این وضع تنزل قیمت های مواد و کالاهای صادراتی ممالک در حال رشد وترقی قیمت‌کالاهای‌صادراتی وتولیدات صنعتی ممالک پیشرفته است .

و مسئله مهم این است که بدتر شدن نرخ مبادله و کاهش افزایش صادرات کشورهای درحال توسعه زمانی بوقوع پیوسته است که کشور های مزبور برای توسعه اقتصادی خویش به‌واردات بیشتر نیازمند شده‌اند ودر نتیجه همین تحول موازنه پرداخت های‌آنها روبوخامت گرائیده است .

نکته دیگر این است کشور های صنعتی اینک بمرحله خود کفائی رسیده‌اند و عرضه و تولید مواد اساسی و محصولات کشاورزی آنها نیز فزونی یافته است و در شمار صادرکنندگان عمده مواد غذایی و مواد اولیه کشاورزی درآمده‌اند . و برعکس در کشور های درحال توسعه افزایش‌سریع جمعیت و احتیاجات صنعتی شدن اثر نامساعد بر روی محصولات آماده برای صدور داشته و حتی برخی از آنهارا واردکننده‌برخی از محصولات اساسی کرده است بالنتیجه درامر بازرگانی جهانی تحول مهمی ایجاد شده و بااعمال سیاست حمایت کشاورزی در کشور های پیشرفته تولید باکمیتی زیادتر از قیمت های بین‌المللی‌در حال افزایش است .

بعبارت دیگر این موضوع درباره صنایع نیز مصداق دارد درآمد صاحبان موسسات تولیدی وعوامل تولید درکشور های پیشرفته‌صنعتی بیش از قدرت تولیدآنها ترقی کرده است . درصورتیکه درکشور های در حال توسعه ترقی درآمد کمتراز قدرت تولیدی بوده است ومراکز صنعتی علاوه برآنکه‌منافع استفاده تکنیک تازه اقتصاد را برای خویش نگاه میدارند بعلت وضع مساعد خودقسمتی‌از منافعی راکه از پیشرفت کشور های در حال توسعه حاصل میشود بدست می‌آورند و کمیودبین‌کارگر ووجود اتحادیه های فوق کارگری ازسوئی دیگر موجب میشود که مزد ها و بالنتیجه قیمت ها جلوتر از بازده تولید بالارود همچنین سیاست حمایتی کشور های صنعتی این تحول نامساعد راعلیه کشور های در حال توسعه تشدید کند زیرا سیاست مزبور موجب میگردد شکاف بین تقاضای‌واردات کالا های‌کشورهای درحال توسعه وتقاضای محصولات صنعتی در ممالک درحال توسعه عمیق تر گردد و با افزایش بازده تولید در این کشورها در آمد حاصله از طریق نا مساعد شدن نرخ مبادله بخارج منتقل گردد دراین شرایط و باتوجه به قدرت اقتصادی‌و سیاسی ممالک صنعتی در جهان و تعیین قیمت های کالاها بوسیله اینان اجحاف و ستمی که‌برممالک در حال‌توسعه میرود کاملا روشن است .

درجریان بحران های پولی پی درپی وافزایش سریع و افسار گسیخته قیمت ها واقتصادممالک صنعتی را دستخوش آشفتگی ساخته واین کشور ها بجای چاره اندیشی اساسی و همه‌جانبه با خودنگری تنها بفکر منافع خویش هستند و سیاست های اتخاذشده از سوی آنان نیز این مطلب را تایید میکند.

همچنین در تمام مذاکرات در باره مسائل پولی و تجاری جهان این کشور هابه نیاز های فوری و ضروری ممالک درحال رشدکمتر توجه داشته‌اند و چنانکه مقامات بانک جهانی و صندوق بین‌المللی پول اخیرا اظهار داشتند حتی کمک های خودرا کاهش داده‌اند!

این بی‌توجهی وسودطلبی کشور های صنعتی موقعیت بسیار وخیم وقابل انفجاری رابوجود آورده است که سبب عوامل وجودی آن پدیده «فقیر ترشدن فقیر و غنی‌تر شدن غنی» تحقق یافته است .

آثار و نتایج وخیم ادامه این وضع که ممالک صنعتی نیز ازآن برکنار نخواهند ماند اینک کاملا احساس میگردد وزمان آن رسیده است که ممالک در حال توسعه به‌یک مبارزه عمومی وهمه جانبه برای تامین منافع خود دست بزنند.

بررسی مالیات درهفته گذشته

شناسنامه مالیاتی برای مستغلات تهران

از فرزین فنائیان

در این هفته رسیدگی نهائی ضرائب مالیاتی بیش از ۹۰۰ نوع شغل وحرفه که‌ماخذ مالیات علی‌الراس سال ۵۱ مودیان خواهد بود در وزارت دارائی آغاز گردید .

کمیسیون تعیین ضرائب مالیاتی گزارشی در مورد تغییر ضریب برخی از حرفه های پرسود تسلیم حوزه وزارت‌کرده که در این گزارش علل‌افزایش ضریب این‌حرفه‌هاتوجیه شده است .

گفته میشود ضریب مالیاتی سال ۵۲ عملکرد سال ۱۳۵۱ مودیان ظرف یک ماه اینده از تصویب نهائی خواهد گذشت و در شهریورماه آینده‌بحوزه‌های مالیاتی‌تهران و پیشکاریهای دارائی درشهرستانها ابلاغ می‌گردد .

مالیات علی‌الراس برای مودیانی خواهد بود که تاپایان تیرماه گذشته از دادن‌اظهار ـ نامه مالیاتی خودداری‌کرده ویا دفاتر مالیاتی آنان در مراحل تشخیص مردود شناخته شده است .

بعلاوه‌درهفته جاری اقدامات تازه‌ای در جهت تسریع در وصول مالیات های‌مستقیم آغاز گردید و مقدمات تشکیل کمیسیون های مالیاتی‌درادارات نواحی مالیاتهای تهران فراهم گردید .

براساس این اقدامات در هریک از سرممیزی‌ها کمیسیون های مالیاتی تشکیل میشود و ممیزین مکلفند در جلسات رسیدگی به پرونده های‌مالیاتی شرکت کنند .

دیوان محاسبات

همچنین در این هفته در وزارت دارائی انتصابات مهمی انجام گرفت واعضای‌دوره‌جدید دیوان محاسبات اعلام شدند.

بموجب قانون محاسبات عمومی هرچهارسال‌یکباروزارت دارائی چهل تن از مدیران و صاحب‌منصبان عالیرتبه این وزارت را به کمیسیون دارائی مجلس شورای ملی معرفی می کند ومجلس شورای ملی از میان آنان ۲۰ نفررا حائز شرایط برای عضویت دردیوان محاسبات اعلام میکند .

وزیر دارائی رئیس شعبه‌اول دیوان محاسبات را تعیین وبا فرمان ملوکانه رئیس شعبه اول ریاست دیوان محاسبات رانیز عهده‌دار خواهد بود .

آگهی استخدام درنیروی هوائی شاهنشاهی

۱ـ نیروی هوائی شاهنشاهی بمنظور تعلیم و تربیت درجه داران فنی‌تعدادی داوطلب برای تحصیل در آموزشگاه گروهبانی فنی با شرایط زیر میپذیرد.

الف ـ تابعیت دولت شاهنشاهی ایران.

ب ـ متدین بیکی از ادیان (اسلام، مسیحی کلیمی و زرتشتی).

پ ـ سن بین ۱۵تا۲۴ سال تمام.

ت ـ دارا بودن حداقل گواهینامه قبولی سوم متوسطه دبیرستان(دارندگان مدارک تحصیلی بالاتر حق تقدم دارند) ، ضمنا دانش آموزان در حال تحصیل سوم متوسطه و تجدیدی نیر میتوانند در آموزشگاه مذکور ثبت نام نموده ودر صورت موفقیت در آزمایشات ومعاینات مربوطه مدرک قبولی خودرا ارائه نمایند

ث ـ داشتن صحت مزاج و تناسب اندام بر طبق گواهی بهداری نیروی هوائی شاهنشاهی و حداقل ۱۵۵ سانتیمتر قد داشته باشند.

ج ـ نداشتن عیال و اولاد و کسان تحت‌تکفل

۲ـ مدت تحصیل در آموزشگاه مزبور حداقل یکسال و هنر آموزان در مدت تحصیل شبانه روزی بوده وهزینه زیست و پوشاک آنها بعهده نیروی هوائی میباشد وماهیانه‌مبلغ۱۸۷۵ ریال بعنوان حقوق فوق‌العاده سختی خدمت دریافت خواهند داشت.

۳ـ داوطلبان‌پس از خاتمه دوره و احرازموفقیت درآزمایشات‌بدرجه‌گروهبان دومی فنی مفتخر و اولین حقوق آنان‌درمرحله اول‌معادل ۶۷۷۵ریال‌ودر صورت خدمت در خارج از مرکز ماهانه تا ۱۱۲۷۵ ریال می باشدو ترفیعات بعدی آنان مطابق قانون مزبورخواهد بود.

۴ـ داوطلبان‌میتوانند برای کسب اطلاعات‌بیشتر وثبت‌نام‌بادر دست‌داشتن یک نسخه فتوکپی‌گواهینامه تحصیلی، عین شناسنامه (بفرم جدید عکس دار)، دو برگ فتوکپی شناسنامه و ۲۲ قطعه عکس ۴×۳ از تاریخ نشر این آگهی‌تاتامین احتیاج باستثنای روزهای تعطیل و پنجشنبه ها از ساعت ۷ـالی۱۲ در تهران بفرماندهی آموزشهای هوائی‌واقع‌در خیابان تهران‌نو ایستگاه فرودگاه ودر شهرستانها به نزدیکترین پایگاه ویاایستگاه مراجعه نمایند.

نیروی هوائی شاهنشاهی

آگهی شرکت دانزاس ایران (سهامی خاص)

برابر صورتجلسه مجمع‌عمومی عادی سالیانه شرکت دانزاس ایران(سهامی‌خاص) مورخ ۱۴ تیرماه ۱۳۵۲ ضمن تصویب ترازنامه و حساب سودوزیان شرکت‌منتهی به‌پایان‌سال۱۳۵۱ آقای ژاک گاریك و خانم‌ز رگا ملیکیان برای مدت یکسال بترتیب بعنوان بازرسان اصلی وعلی‌البدل شرکت‌انتخاب‌شدند ضمنا کلیه آگهیهای‌شرکت‌در روزنامه اطلاعات منتشر خواهد شد .

م‌الف ۸۸۲۷

رئیس اداره ثبت شرکتها و مالکیت صنعتی ـ حمیدجمشیدی

آ ـ ۳۴۳۵۸

دانشگاه ملی ایران

آگهی مسابقه ورودی دوره‌های لیسانس شبانه دانشگاه ملی ایران

دانشگاه ملی ایران برای دوره های لیسانس شبانه در سال تحصیلی ۵۳ـ۱۳۵۲ تعدادی دانشجو بشرح زیر می پذیرد :

رشته تحصیلی	تعداد دانشجو	نوع دیپلم	ساعت و تاریخ امتحانات
اقتصاد	۵۰ نفر	ریاضی یا طبیعی	۴تا ۶بعداز ظهر جمعه ۲۶ مرداد ۵۲
سیاسی	۳۰ نفر	ریاضی یا طبیعی	۴تا ۶بعداز ظهر جمعه ۲۶ مرداد ۵۲
حقوق	۷۰ نفر	ادبی یا ریاضی یا طبیعی	۵تا ۷ بعدازظهرشنبه۲۷ مرداد ۵۲
زبان و ادبیات فارسی	۴۵ نفر	ادبی یا ریاضی یا طبیعی	۴تا۶بعداز ظهر جمعه ۱۶ شهریور ۵۲
زبان و ادبیات انگلیسی	۴۵ نفر	ادبی یا ریاضی یا طبیعی	۴تا۶بعداز ظهر جمعه ۱۶ شهریور ۵۲
تاریخ	۴۵ نفر	ادبی یا ریاضی یا طبیعی	۴تا۶بعداز ظهر جمعه ۱۶ شهریور ۵۲
جغرافیا	۴۵ نفر	طبیعی یا ریاضی	۴تا۶بعداز ظهر جمعه ۱۶ شهریور ۵۲

داوطلبان رشته های اقتصاد و سیاسی و ادبیات وعلوم‌انسانی فقط یك رشته را باید انتخاب کنند و مدارك خودرابرای همان رشته انتخابی بفرستند .

داوطلبان ثبت نام در دوره های شبانه میتوانند برای هر یک از سه دانشکده علوم اقتصادی وسیاسی (شامل دو رشته اقتصاد وسیاسی) ادبیات و علوم انسانی شامل رشته های (زبان و ادبیات فارسی، زبان و ادبیات انگلیسی ، تاریخ ، جغرافیا) دانشکده حقوق یا هر سه آنها ، لیکن در هر دانشکده فقط برای یک رشته ثبت نام نمایند و برای هر دانشکده باید مدارک کامل و جداگانه ارسال دارند.

مواد امتحانی :

رشته های اقتصاد وسیاسی : فارسی ، ریاضیات ، زبان خارجی «انگلیسی‌یافرانسه یا آلمانی » ، اطلاعات عمومی در حدود برنامه ششم کامل متوسطه

رشته حقوق : زبان و ادبیات فارسی،زبان‌خارجی «انگلیسی یا فرانسه »، اطلاعات عمومی ، تعلیمات مدنی ، «در حدود برنامه ششم کامل متوسطه»

رشته های ادبیات و علوم انسانی : زبان و ادبیات فارسی ، زبان خارجی «انگلیسی یا فرانسه یا آلمانی» ، جغرافیا ، تاریخ «در حدود برنامه دوره دوم متوسطه » ، «رشته طبیعی »

شرایط اختصاصی دوره شبانه

برنامه های آموزشی دوره های لیسانس شبانه باشرائط اختصاصی مشروحه در زیر مانند برنامه همین رشته ها در روز می باشد

الف ـ حداقل دوره شبانه پنجسال و حداکثر هشت سال است .

ب ـ حداکثر واحد برای هرنیمسال ۱۴واحد است .

ج ـ ساعات کلاس از ۱۷ تا ۲۱ می باشد.

د ـ پذیرفته شدگان در یکی از رشته های شبانه نبایددرهیچیك از رشته های تحصیلی این دانشگاه و یا دیگر دانشگاهها وموسسات آموزش عالی کشور مشغول تحصیل باشند .

ه ـ ثبت‌نام پذیرفته شدگان منوط به روشن‌بودن‌وضع مشمولیت آنان است و دانشجویان شبانه از معافی تحصیلی خدمت وظیفه عمومی استفاده نخواهند کرد .

و ـ زبان خارجی دوران تحصیل در رشته های اقتصاد و سیاسی فقط انگلیسی است .

ز ـ دانشجویان رشته های شبانه از امتیازات دانشجوئی ازقبیل وام ، کار ، کمك هزینه تحصیلی نمی توانند استفاده کنند .

قابل توجه : حق‌التعلیم سالیانه رشته های شبانه ۳۳۰۰۰ ریال است که هنگام ثبت‌نام پذیرفته شدگان یکجا دریافت می شود و بهیچوجه قابل استرداد نیست .

مدارك ثبت نام :

۱ـ فتوکپی گواهی‌نامه دوره کامل متوسطه

۲ـدوبرك فتوکپی یارونوشت شناسنامه

۳ـ شش قطعه عکس ۴ × ۶ «داوطلب باید مشخصات کامل خود را از روی شناسنامه شخصا درپشت هرعکس نوشته باشد » .

۴ـ رسید بانکی بمبلغ ۵۰۰ ریال بابت حق ثبت نام که باید بحساب شماره ۱۰۰۲ دانشگاه ملی ایران شعبه ۶۷۶ «اوین» یا بهمین حساب در یکی از شعبه های بانك‌ملی ایران در تهران‌ویا شهرستانها پرداخت شده باشد .

در صورت شرکت نکردن داوطلب در امتحانات و یا قبول‌نشدن وجه ثبت‌نام و مدارك بهیچوجه مسترد نخواهد شد .

درخواست ثبت‌نام درمسابقه ورودی دوره شبانه دانشگاه ملی ایران درسال تحصیلی ۵۳ ـ ۱۳۵۲

اینجانب با مشخصات زیر :

محل درج حروف الفبای نام خانوادگی بترتیب از راست

۱ـنام خانوادگی

محل درج حروف الفبای نام به ترتیب از راست

۲ـنام

۳ـنام پدر ۴ـ شماره شناسنامه ۵ـ محل صدور ۶ـ تاریخ تولد

۷ـ محل تولد ۸ـ نوع دیپلم متوسطه : ادبی ریاضی طبیعی

۹ـ زبان خارجی که امتحان میدهم : انگلیسی فرانسه آلمانی

داوطلب شرکت در مسابقه ورودی رشته لیسانس شبانه دانشگاه ملی ایران هستم .

نشانی کامل:

شماره تلفن : تاریخ امضاء

داوطلبان این قسمت ازروزنامه را بریده و پس از تکمیل با مدارك خواسته شده باید باپست سفارشی بترتیبی بفرستند که برای رشته های اقتصاد و سیاسی و حقوق تا روز ۲۲ مرداد وبرای رشته های ادبیات و علوم انسانی تاروز ۱۲ شهریور ۵۲به آدرس تهران اوین ، دانشگاه ملی‌ایران،اداره کل آموزش‌برسد . بدرخواست‌هائی که پس از تاریخ فوق برسد و یا فاقد مدارك خواسته شده باشدمطلقا ترتیب اثر داده نخواهد شد .

کارتهای ورودی داوطلبان رشته های اقتصاد ـ سیاسی و حقوق روز پنجشنبه ۲۵مرداد ماه و کارت های ورودی داوطلبان رشته های ادبیات و علوم انسانی روز پنجشنبه ۱۵ شهریور ماه ۱۳۵۲ ازساعت ۸تا۱۲ واز ۱۵ تا ۱۸ در محل دانشکده های مربوط توزیع خواهدشد

دانشگاه ملی ایران

مجلس سنا

سه لایحه مهم که دیروز تصویب شد :

۱ـ تشکیل صندوق رفاه دانشجویان

۲ـ نظارت برگسترش شهر تهران

۳ـ اصلاح قانون شهرداریها

آخرین جلسه فوق العاده مجلس سنا

دیروز مجلس سنا آخرین جلسه فوق‌العاده خود را قبل از آغاز تعطیلات تابستانی تشکیل داد .

معمولا تعطیلات تابستانی مجلسین اول تیر ماه شروع‌می شود ولی امسال تعطیلات تابستانی مجلسین برای بررسی چندین لایحه مهم به تاخیر افتاد .

سه لایحه مهمی که دیروز مورد بررسی قرار گفت عبارتند از :

لایحه تشکیل صندوق رفاه دانشجویان ، لایحه نظارت برگسترش شهر تهران و لایحه مربوط بالحاق دو تبصره بماده ۵۵ و اصلاح تبصره یک ماده صد قانون شهرداری ها .

سنا این هرسه لایحه را که نکات مهم آن ها در زیر درج شده است تصویب کرد .

مهندس شریف امامی رئیس مجلس سنا در پایان جلسه امروز اظهار داشت :

جلسه را ختم می کنم وبسیار خرسندم که در این مدت لوایح مهمی از جمله قرارداد جدید نفت به تصویب رسید . ایشان افزودند . جلسه آینده به روز چهاردهم مهر ماه که روزافتتاح اجلاسیه جدید مجلسین‌خواهد بود موکول می گردد .

قانون تشکیل صندوق رفاه دانشجویان

ماده واحده ـ بوزارت علوم‌و آموزش عالی اجازه داده میشود با استفاده ازاعتبارات دولتی و کمک های بخش خصوصی صندوق رفاه دانش‌ـ جویان را تشکیل دهد . صندوق مزبور زیر نظر هیئت امناء اداره خواهد شد وظایف صندوق و ترکیب هیات امناء و اختیارات آنها و ترتیب اداره و بهره برداری از وجوه‌صندوق و ضوابط و شرایط اعطای وام و کمک بدانشجویان دانشگاه ها و موسسات آموزش عالی دولتی و نحوه باز پرداخت وام های دریافتی دانشجویان تابع اساسنامه‌ای است‌که به‌پیشنهاد وزارت علوم و آموزش عالی به تصویب کمیسیون های مربوط مجلسین خواهد رسید .

اعتبار لازم برای کمکسالانه دولت بصندوق بهمین‌عنوان در قانون بودجه کل کشور منظور می شود و در اختیار صندوق رفاه دانشجویان قرار می‌گیرد.

وزارت علوم و آموزش عالی بمنظور رفاه دانشجویان خارج از کشور و دانشجویان موسسات آموزش عالی غیر دولتی نیزصندوق های جداگانه تشکیل می دهد و اساسنامه مربوطه را به ترتیب مذکورپس از تصویب بموقع اجرا می ـ گذارد .

تبصره ـ موسسات آموزش عالی غیر دولتی برای استفاده از صندوق رفاه دانشجویان هر سال در صدی‌متناسب ازدرآمد خود را طبق اساسنامه این قانون بصندوق مربوط پرداخت خواهند کرد .

قانون نظارت برگسترش شهر تهران

ماده ۱ـ بمنظور تعیین خط مشی و ایجاد هم آهنگی و نظارت برتوسعه شهر تهران و جلوگیری از رشد نامحدودآن شورای اقتصاد که براساس قانون برنامه و بودجه تشکیل گردیده در موارد لزوم جلساتی با شرکت وزیر آبادانی‌و مسکن وزیر آب و برق ، وزیر کشور و شهردار پایتخت تشکیل داده و بترتیب مقرر در این قانون عمل خواهد کرد .

تبصره ـ تصمیمات شورای مذکور در مورد اجرای این قانون بوسیله نخست وزیر به دستگاه های اجرائی ابلاغ و پیگیری می شود .

ماده ۲ـ از تاریخ تصویب این قانون سیاستهای صدور پروانه ساختمانی و اقدام به ساختمان و احداث مراکز اداری و صنعتی و بهداشتی و ورزشی و ایجاد واحد های مسکونی دستجمعی اعم ازخانه یا آپارتمان که موجب جلب یا تراکم جمعیت در تهران درحد فاصل بین محدوده خدمات شهری فعلی و محدوده ۲۵ ساله شهر می شود و همچنین سیاست تفکیک اراضی درحد فاصل مزبور توسط شورای مذکور در ماده‌یک تعیین‌خواهد شد .

تبصره ـ شهرداری پایتخت مکلف است ابنیه و تاسیساتی را که بدون پروانه ساختمان و رعایت مفاد این ماده در خارج از محدوده خدمات شهری‌فعلی تهران احداث گردد جلوگیری و تخریب نماید .

ماده ۳ ـ سیاست تاسیس و اجازه توسعه و گسترش مراکز مذکور در ماده ۲ و سیاست تامین آب و برق و سایر خدمات عمومی برای آنها از طرف وزارتخانه ها و سازمان ها و شرکت های دولتی ازطرف شورای مذکور در ماده یک تعیین خواهد شد .

ماده ۴ ـ شهرداری پایتخت موظف است هرگونه تغییر و اصلاح در محدوده خدمات شهری و محدوده ۲۵ ساله تهران را پس از کسب نظر از انجمن شهر و تصویب شورای عالی شهر سازی در شواری مذکور در ماده یک مطرح و پس از تصویب بموقع اجرا گذارد .

ماده ۵ ـ آئین نامه های اجرائی این قانون از طرف وزارتخانه هائی که وزراء آن در شورای مذکور در ماده یک شرکت دارند تهیه و پس از تصویب هیئت وزیران بموقع اجرا گذارده می شود .

پاره‌ای ازمفادمهم قانون‌الحاق دو تبصره بماده ۵۵ و اصلاح تبصره یك ماده ۱۰۰ قانون شهرداری ها

ماده واحده :

۱ـ تبصره زیر بعنوان تبصره ۴ به بند ۲ ماده ۵۵ الحاق می گردد .

تبصره ۴ ـ شهرداری مکلف است محل های مخصوصی برای تخلیه زباله و نخاله و فضولات ساختمانی و مواد رسوبی فاضل آبها و نظائر آنها تعیین وضمن انتشارآگهی باطلاع عموم برساند .

محل های تخلیه زباله باید خارج از محدوده شهر تعیین شود ومحل تاسیس‌کارخانجات تبدیل زباله بکود به تشخیص شهرداری خواهد بود .

رانندگان وسایل نقلیه اعم از کندرو و یا موتوری مکلفند آنها را فقط در محل های تعیین شده از طرف شهرداری خالی نمایند .

مجازات متخلفین طبق ماده ۲۷۶ قانون کیفر عمومی تعیین می شود .

در صورت تخلف مراتب هر

بقیه درصفحه ۱۷

زیر آسمان کبود

قلعه پرتغالی‌ها

یک زن ایرانی، کاپیتان پرتغالی هارا کشت!

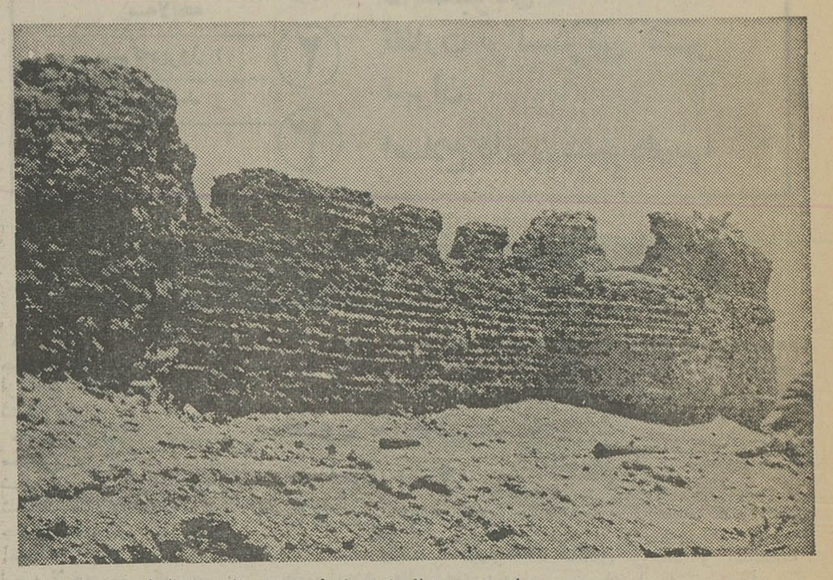

در این تصویر نمائی از دیوار فرو ریخته قلعه پرتغالیها دیده می‌شودو دو لوله توپ نیز در کنار دیواریچشم می‌خورد.

قلعه پرتغالی‌ها که در یکی از ارتفاعات جزیره قشم واقع شده یکی از آثار جالب استان ساحلی بشمار می‌آید ، که پیش از این قلعه فطیم‌گنوغ یعنی «فطیم‌دیوانه» نام داشت . این نام به سبب دلاوریهای یک زن ایرانی براین قلعه گذاشته شده بود .

قدمت قلعه به ۶۰۰ سال پیش میرسد و دیوارهای آن همه از سنگهای صدفی ساخته شده و در زمان خود از محکمترین قلاع در ایران بشمار می‌آمده است .

طول این قلعه ۱۵۰۰ متر وعرض آن ۵۶۰متر است ونزدیک به ۴۲۰ سال پرتغالیها این قلعه را مقر حکومت خود قرار داده بودندو ۱۸۰ سال پیش انگلیسی‌ها آنرا از چنگ پرتغالی‌ها درآوردند!

★ **نقب‌زیر زمینی وزیردریایی**

در این قلعه دو نقب زیر زمینی وزیر دریایی وجود داشته که یکی از آنها محکمترین نقب زیردریائی محسوب میشد و تاکنون صدهانفر از باستان‌شناسان ایرانی وخارجی برای کشف ابتداء و انتهای این نقب به قشم آمده‌اند ، زیرا این نقب ازراه خشکی جزیره قشمرا به جزیره هرمز متصل‌میساخت!

نقب دیگر که حدود ۶ کیلو متر دارد از درون قلعه به روستای «ریجهاه» یکی از بخشهای مهم جزیره قشم اتصال داشته است و در انتهای نقب حرمسرا، حمام، حوض و ستونهایی به قطر سه‌متر وجود داشته که اکنون بطورکلی منهدم شده است.

★ **آثار از ۶۰۰ سال پیش**

در این قلعه آثاری از ششصد سال پیش از قبیل سیاهچالها ، جان‌پناهها ، برجها وباروها ، توپخانه‌های مختلف ، برکه‌ها و نقبهای زیر زمینی و زیردریائی برای رساندن‌آذوقه‌واسلحه وجود داشته واکنون نمونه‌ای ازخرابه های آن برجای مانده است.

آنطور که در تاریخ وجوددارد روایت می‌کنند :در اوایل اوت ۱۹۱۲ یعنی درست ۶۱ سال‌پیش زنی از ثروتمندان قشم بنام «فطیم گنوغ» که بعدها به «دیوانه»معروف شد، ناگهان برپرتغالیها شوریدو عده‌ای از آنها را دستگیر کردو از جمله دستگیر شدگان کاپیتان رنه بود که او را بقتل رساند و پس از آن این قلعه به فطیم‌گنوغ شهرت یافت.

نمونه در وفاداری

چهارسال درجستجوی معشوقه گمشده

بندرعباس(خبرنگار اطلاعات)ــ یک عاشق جوان اهوازی ، پس از چهار سال جستجو عاقبت معشوق خود را در محله بدنام بندر عباس پیدا کردو با چاقو او رامجروح کرد .

«محمد» جوان اهوازی‌مدتها بود که اشرف را دوست داشت اما خانواده اشرف با ازدواج آندو مخالفت می ــ کردند . خانواده اشرف برای فرار از مزاحمت های او ، از اهواز به بندر عباس کوچ کردند . محمد که از محل اقامت‌جدیداشرف وخانواده‌اش خبر نداشت همه شهر های خوزستان را زیر پا گذاشت اما از اشرف خبری نیافت .از آنطرف اشرف هم که بسختی عاشق محمد بود برای خودداری از ازدواج با یک پیرمرد که خانواده‌اش به او تحمیل کرده بودند از خانه فرار کرد و بالاخره سر از محله بدنام درآورد و محمد که همجا کار و زندگیش را گذاشته بود و همه جا بدنبال اشرف میگشت او را درمحله بدنام یافت و بمحض دیدن‌او چاقوی ضامن‌دار خود را از جیب بیرون آورد و آن را تا دسته در پهلوی اشرف‌فرو کرد .

ویژه پایان هفته

طنز هفته

دیوانه‌های کره ماه را به کجا فرستادند؟

عزیز نسین

ترجمه دکتر بلوهر آصفی

هر روز در روزنامه‌ها می خوانیم : درآمریکا جمعیت شش انگشتی‌هاتشکیل شد . کلوب مردانیکه از زنهایشان‌اردنگی می‌خورند تشکیل شد. انجمن آنهائی‌که نمره کفششان بیشتر از ۴۷ است‌تشکیل شد. ولی مگر اینها فقط در آمریکا است؟ خیال می‌کنید ما از آنها کمتریم؟ ماهم آمدیم و انجمنی بنام انجمن‌مسافرین کره مامتشکیل دادیم. تصادفا این‌انجمن درست بدرد من می‌خورد. من که نه می‌توانم بپاریس و نیویورک بروم و نه حتی به آنکارا و ازمیر .

طولانی‌ترین مسافرت من با اتوبوس های محله شیشلی وسرکوچی استانبول است. حساب کردم ودیدم حالا که من هیچجا نمی‌توانم بروم بهتر است اقلا سری بماه بزنم رفتم و عضو انجمن مسافرت به ماه شدم و به امید مسافرت بماه خوشحال و خندان برگشتم بمنزل و نشستم و غذای مفصلی خوردم. شکم که حسابی سیر شد یواش یواش گرم شدم و چرتم گرفت ناگهان حس کردم هرچه گوشت و خون و استخوان زیر پوستم بود یکباره خالی شده و بجایش گاز بسیار سبکی مثل دود کاه سوخته جمع شد ومن مانند بادکنکی که نخش پاره شده باشد پرواز کردم .

ــ بیر بابام بیر ..

بالا رفتم و رفتم تااینکه اول ازقیمیوه و تره‌بار و بعد ماست واز گوشت گذشتم و آخرش هم کرایه خانه‌راپشت سر گذاشتم .

بالا برو اینجا جایت نیست
آمدنت بدنیا هنرت نیست .

در مکانی آن بالا، بالاها ناگهان‌دیدم گاز درونم دارد از تمام سوراخهای‌بدنم نشت می‌کند آیوای بدبخت شدم!ــ حالا بیا و بعد از اینهمه بالا رفتن مثل‌آنهائی که یک مرتبه از صندلی اقتدار سرنگون می‌شوند که معلق شو که چی؟!.

بدبختانه از زیادی فرض و قوله‌انقدر سوراخ سنبه دارم که تا یکی را بادست می‌گیرم دوتای دیگرسرباز می‌کندچاره‌ای نداشتم شروع کردم بفریاد زدن ...

ــ کمک کنید، بدادم برسید !

ــ دندانهایت را رویهم فشار بده، راه زیادی بما نمانده ...

ــ فشردن دندانها برهم آسان است ولی این سوراخهای بدمصب رانمیتوانم بگیرم. یکی بمن کمک بکند الان‌میافتم..

ــ اینجا کره ماه ... اینجا کره ماه..

واسه امداد دوجوال دود موتور کشتی برایت فرستادیم.

با این کمک جانانه اوضاعم بهترشد و شروع کردم باز هم بالا رفتن. ناگهان خودم را در ماه دیدم دوروبرم راهم آدم هائی عین خودمان گرفته‌اند .

ــ خوش آمدید .

ــ مرحمت شما زیاد

مرا سوار ماشین عجیبی کردند رفتیم در یک لحظه به شهر بزرگی رسیدیم‌مرا وارد ساختمانی کردند که بالای‌سردرش نوشته بودند «دانشگاه کره ماه» دلم می‌خواست حرفی بزنم ولی هروقت‌دهانم را باز می‌کردم آدمهای ماه تشر میزدند.

ــ هوی ... اینجاه کره زمین نیست که وقت زیادی برای گپ زدن داشته باشیم .

وارد سالن آمفی تاتری شدیم به بزرگی یک استادیوم ، چهار طرفش مثل‌میدان های فوتبال خودمان پراز آدم ولی بر خلاف تماشاچی‌های خودمان ابدا داد و فریاد نمی‌کردند و همه ساکت نشسته بودند ،

مرا بردند پشت‌تریبون ویک پروفسور شروع کرد بنطق کردن :

ــ حالا یکی از حیوانات کره زمین را که در درسهای قبلی برایتان گفتم ملاحظه می‌کنید .

ــ برای روشن شدن موضوع یکبار دیگر چگونگی بوجود آمدن کره زمین را برایتان توضیح می‌دهم :

حیوانهای کره زمین خیال می‌کنند که کره ماه از کره آنها جدا شده، در صورتی که قضیه درست برعکس است پنجاه هزار سال نوری پیش از این در کره ماه بقدری دیوانه و مالیخولیائی و زنجیری زیاد شد که در تیمارستانها جا برای سوزن انداختن نبود. هر روز هم داشت اوضاع خرابتر می‌شد از همه بدتر این دیوانه‌ها اخلاق کودکانه‌مان‌را فاسد کرده و بزرگها را هم از راه بدر می‌کردند . خلاصه هرچه گرفتیم و بستیم و به اردوگاهها، بیابانها و کوهها تبعید کردیم ابدا فایده‌ای نبخشید .

عاقبت تصمیم گرفتیم این دیوانه‌ها را به جائی خارج از کره ماه تبعید کنیم .

لذا فورا یک تیکه بی‌مصرف ودرب و داغون ماه را که همین کره زمین فعلی باشد بفضا پرتاب کردیم و پشت سرش هم هرچی دیوانه و زنجیری و مالیخولیائی و آدم عوضی بود در آن انداختیم و حالا در حقیقت این کره‌زمین که ملاحظه می‌فرمائید بیمارستان کره‌ماه محسوب می‌شود. البته از آن زمان ما رابطه خودمان را بکلی با این کره‌قطع کرده‌ایم تا اینجا مردم ساکت بودند و فقط گوش می‌کردند ولی ناگهان همه بهیجان آمده و درحالی که با مشت‌های گره خورده مرا تهدید می‌کردند فریاد زدند .

ــ میکرب ... پارازیت .

پرفسور آنها را ساکت کرده بسخنش ادامه داد :

ــ وقتی ماابن دیوانه‌ها را بکره زمین می‌انداختیم تصادفا چندتائی هم آدم عاقل قاطی آنها شدند که هم اکنون از نسل آنها در کره زمین تعدادی باقی مانده است ولی بدبختانه دیوانه های کره زمین این چندتا آدم عاقل‌رابعنوان دیوانه گرفته و زنجیر کرده‌اند .

در اینجا هیجان و احساسات مردم بقدری اوج گرفت که از همه طرف بمن هجوم آورده فریاد می‌زدند : دارش‌بزنیم . بسیخش بکشیم

ناگهان اوضاع قاراشمیش شد و ریختند بسرم و صدها دست خرخره‌امرا چسبیدند :

ــ خر.. خرر.. خررررر ...

داشتم اشهدم را می‌گفتم که ضربه‌ای به پهلویم خورد و یکی صدایم کرد :

ــ بابا چرا خرخر میکنی ؟..

چشمم را باز کردم و دیدم توی کره زمینم .

پرواز بدون توقف به رم

هردوشنبه وجمعه
ساعت ۱۲/۳۴ و ۱۳/۳۰

با «هما»

.... واین یکی دیگر از ۱۸ پرواز هفتگی «هما» به اروپاست.

روزهای دوشنبه و جمعه هر هفته یکی از جتهای بوئینگ هما
با پرواز بدون توقف ، تهران را به قصد رم ترک میکند.
علاوه براین ما میتوانیم انتخاب یکی از سه پرواز هفتگی به رم را بشما پیشنهاد کنیم .
با پروازهای مطلوب ظهر.
اگر برای کار یا تفریح به اروپا میروید ، با هما سریع‌تر به مقصد میرسید، هما امکانات بیشتری بشما میدهد .
برای رزرو جا با آژانس مسافرتی خود یا با تلفن ۹۷۹۰۱۱ تماس بگیرید

نمونه درهرچی که دلتان میخواهد

برای مبارزه باگرانفروشی، شهردار هندوانه کاشت!

برای شماره امروز صفحه خارج از مرکز دو خبر با مزه هم داریم از کاخک» و «سیرجان» :

شهردار کاخک مدتی است که قطعه زمین متروکی را آباد کرده و در آن خربزه کاشته است و اتفاقا باغ خربزه آقای شهردار محصول خوب و پرواری هم داد و پانصدو پنجاه تومان هم بردرآمد شهرداری افزود و گزارش‌خبرنگار اطلاعات در سیرجان حاکیست که شهردار سیرجان نیزقطعه زمینی را به کشت هندوانه اختصاص داد منتها شهردار سیرجان ظاهرا برای اینکه ابتکار شهردار کاخک را ازجلوه بیندازد قطعه زمین بسیار وسیعی را باین منظور تخصیص داد و مقدار هندوانه‌ای هم که بدست آورد بسیار زیاد بود تاجائی که این هندوانه‌ها وا در سطح شهر عرضه کرد و باین ترتیب به مبارزه با گرانفروشان برخاست . در حاشیه این‌دوخبر فقط‌میتوانیم بگوئیم که انشاءاله مبارک استو امیدواریم شهرداران شهر های دیگر بر ابتکار با مزه این دوشهردار فعال سبقت جویند و ما هم در آینده خبرهائی از جالیزهای وسیع خیار چنبر وصیفی‌جات دیگر که توسط شهرداران مناطق گوناگون ایجاد خواهد شد داشته باشیم .

اما آنطرف قضیه یک نکته هم گفتنی است : آیا این ابتکارات جالب را باید نتیجه فعالیت و شوق به کار و خدمت شهرداران مذکور دانست یا آنها را به حساب‌بیکاری و «تفکرات تنهائی» آورد ؟ یعنی واقعا شهرداران ما آنقدر امور جاری شهرها را راست‌وریس‌کرده و به چاله‌چوله‌های گوشه و کنار شهر ها رسیده‌اندکه‌دیگر جز خربزه وهندوانه کاشتن کار دیگری ندارند ؟

و تازه :

ــ شهردار و شهرداری را به خربزه و هندوانه وخیار چنبر چه کار ؟!

نمونه در قلچماقی

بخاطر ۵ ریال پسر ۱۵ ساله مرد ۶۰ ساله را چاقوزد!

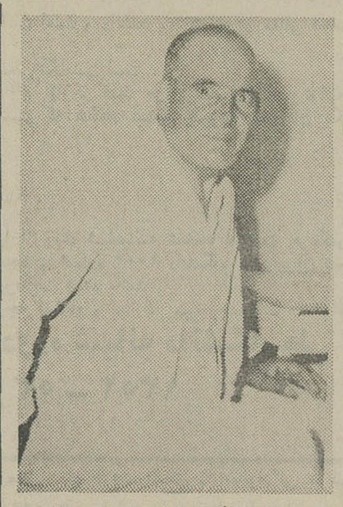

اسماعیل که بخاطر ۵ ریال چاقوزد!

حالا پیر مرد در یکی از بیمارستان‌های خوی بستری است و مادر و پسر هم دربازداشت بسر میبرند .

خوی ــ یکپسر ۱۵ ساله باتفاق‌مادرش، پیر مرد ۶۰ ساله‌ای را با چاقو از پای درآورد !

پیر مرد که اسماعیل نام دارد ، برای معالجه بیماری‌مفصلی خود عازم آب گرم شد ووقتی پس از استحمام در یکی از اطاقک های آب گرم خواست بیرون‌بیاید پسر پانزده ساله‌ای که مامور اطاقک‌بود، از او طلب ۵ ریال حق استحمام را کرداما اسماعیل از پرداخت ۵ ریال سرباز زد و در اثر این جریان میان آنها مشاجره‌سختی در گرفت در همین اثنا مادر پسرک وارد ماجرا شد و دونفری با چاقو به جان پیرمرد افتادند و او را بسختی مجروح کردند !

نمونه درخشونت

گوش برادرش را بعنوان تنبیه برید

سیه چشمه (خبرنگار اطلاعات) ــ دردناک ترین و در عین حال جالب ترین نوع تنبیهات بدنی در سیه چشمه (از توابع ماکو) صورت‌گرفت و طی آن برادر بزرگتربخاطر آنکه برادر کوچکترش را «ادب» کند ، گوش او را برید و کف دستش گذاشت !

برادر بزرگتر که کریم نام دارد ، همراه رضا ، برادر کوچکترش برای آبیاری ،عازم مزرعه خود شدنداما در آنجا میان آنها بگو مگو درگرفتو کار بگو مگو آنقدر بالاگرفت که دو برادر باهم گلاویز شدند .

کریم که از گستاخی برادر کوچکتر خود بشدت ناراحت وعصبانی شده بود . او برزمین خواباند ، چاقویش را از جیب درآوردودر کمال خونسردی یک گوش رضا را برید و کف دستش گذاشت! رضا هم که زورش به برادر بزرگتر نمیرسید ، گوش بریده‌اش را در دست گرفت و یکراست به‌پاسگاه‌ژاندارمری سیه چشمه رفت و بعنوان دادخواهی و شکایت ازکریم، آن را روی میز رئیس‌پاسگاه گذاشت .

اکنون کریم در بازداشت است .

نتیجه قرعه‌کشی

پلیطهای دوتومانی اعانه ملی

سری ۱۱۸۱ چهارشنبه ۵۲/۵/۱۷

برندگان ۵ تومانی	برندگان ۱۰ تومانی
۰	۸۷

برندگان ۵۰ تومانی	برندگان ۵۰۰ تومانی
۰۲۱	۶۹۸۵

برندگان ۱۰ هزارتومانی	برندگان ۵ هزارتومانی	برندگان ۲ هزارتومانی	برندگان ۱ هزارتومانی
۰۱۹۷۲۱۴	۰۱۱۴۳۴۳	۰۱۰۴۶۱۲	۰۱۸۳۹۶۱
۰۲۹۷۲۱۴	۰۲۱۴۳۴۳	۰۲۰۴۶۱۲	۰۲۸۳۹۶۱
۰۳۹۷۲۱۴	۰۳۱۴۳۴۳	۰۳۰۴۶۱۲	۰۳۸۳۹۶۱
۰۴۹۷۲۱۴	۰۴۱۴۳۴۳	۰۴۰۴۶۱۲	۰۴۸۳۹۶۱
۰۵۹۷۲۱۴	۰۵۱۴۳۴۳	۰۵۰۴۶۱۲	۰۵۸۳۹۶۱
۰۶۹۷۲۱۴	۰۶۱۴۳۴۳	۰۶۰۴۶۱۲	۰۶۸۳۹۶۱
۰۷۹۷۲۱۴	۰۷۱۴۳۴۳	۰۷۰۴۶۱۲	۰۷۸۳۹۶۱
۰۸۹۷۲۱۴	۰۸۱۴۳۴۳	۰۸۰۴۶۱۲	۰۸۸۳۹۶۱
۰۹۹۷۲۱۴	۰۹۱۴۳۴۳	۰۹۰۴۶۱۲	۰۹۸۳۹۶۱
۱۰۹۷۲۱۴	۱۰۱۴۳۴۳	۱۰۰۴۶۱۲	۱۰۸۳۹۶۱
۱۱۹۷۲۱۴	۱۱۱۴۳۴۳	۱۱۰۴۶۱۲	۱۱۸۳۹۶۱
۱۲۹۷۲۱۴	۱۲۱۴۳۴۳	۱۲۰۴۶۱۲	۱۲۸۳۹۶۱
۱۳۹۷۲۱۴	۱۳۱۴۳۴۳	۱۳۰۴۶۱۲	۱۳۸۳۹۶۱
	۱۴۱۴۳۴۳	۱۴۰۴۶۱۲	

برنده ۱۰۰ هزارتومانی

۰۹۵۱۰۹۱

آخرین جلسه فوق‌العاده سنا

بقیه از صفحه ۱۵

بار در گواهینامه رانندگی متخلف قید و اگر ظرف یکسال سه بار مرتکب همان تخلف شود بار سوم بحداکثر مجازات خلافی محکوم و گواهینامه‌او برای یکسال ضبط می شود و در همان مدت ازرانندگی‌ممنوع خواهد بود .

بتخلفات مزبور در دادگاه بخش رسیدگی خواهد شد .

۳ـ تبصره ۱ ماده ۱۰۰ به ترتیب زیر اصلاح می شود:

تبصره ۱ـ در موارد مذکور فوق که از لحاظ اصول شهر سازی یا فنی یا بهداشتی قلع تاسیسات و بنا های خلاف مشخصات مندرج در پروانه ضرورت داشته باشد یا بدون پروانه شهرداری ساختمان احداث یا شروع باحداث شده باشد بتقاضای‌شهرداری‌موضوع در کمیسیون هائی مرکب از نماینده وزارت کشور بانتخاب وزیر کشور و یکی از قضات دادگستری بانتخاب وزیر دادگستری و یکی از اعضای انجمن شهر بانتخاب انجمن مطرح می شود کمیسیون پس‌از وصول پرونده بذینفع اعلام می نمایدکه‌ظرف ده روزتوضیحات خود را کتبا ارسال دارد پس ازانقضاء مدت مذکورکمیسیون مکلف است موضوع را با حضور نماینده شهرداری که بدون حق‌رای‌برای ادای‌توضیح شرکت میکند ظرف مدت یکماه تصمیم مقتضی بر حسب مورد اتخاذکند درمواردیکه‌شهرداری از ادامه ساختمان بدون‌پروانه یا مخالف مفاد پروانه جلوگیری می کند مکلف است حداکثر ظرف یک هفته از تاریخ جلوگیری‌موضوع رادرکمیسیون مذکور مطرح نماید در غیر این صورت کمیسیون بتقاضای ذینفع بموضوع‌رسیدگی خواهد کرد .

آگهی تفویض اختیار در شرکت کارخانجات کمك فنر ایندامین سهامی خاص ثبت شده بشماره ۱۴۱۶۹

برابر تصمیم هیئت‌مدیره مورخ ۵۲ر۴ر۲۶ ۱۳۵۲ هریك ازآقایان قاسم‌صاربانهارئیس هیئت‌مدیره ورضاصاربانهامدیرعامل؛ منفردا دارای اختیارات تامه مندرج‌درماده ۳۲ اساسنامه میباشند.

م‌الف ۸۸۳۳

رئیس اداره ثبت شرکتهاومالکیت‌صنعتی ـ حمید جمشیدی

آ ـ ۳۴۳۷۰

آگهی استخدام تلفنچی

شرکت دخانیات ایران برای خدمت در مرکزشش نفر تلفنچی با شرایط زیر :

۱ـ داشتن مدرك تحصیلی سوم متوسطه

۲ـ دارا بودن برگ صحت مزاج و عدم اعتیاد بمواد مخدر بگواهی اداره بهداشت شرکت.

۳ـ خدمت نظام وظیفه را انجام داده یا دارای معافی دائم باشند .

۴ـ حداقل سن ۳۵ سال

۵ـ متدین بیکی از ادیان رسمی کشور

طبق آئین نامه استخدام کارکنان پیمانی از طریق آزمایش‌ومصاحبه. استخدام مینماید داوطلبان واجدشرایط میتوانند تقاضای خود را ضمن تعیین مشخصات کامل‌و مدارك لازم بایست سفارشی منتهی تاآخر وقت اداری‌روز سه شنبه بیستم شهریور ماه ۱۳۵۲ به نشانی اداره دفتر شرکت دخانیات ایران واقع در خیابان ایرانشهر شمالی (۲۰۵) ارسال داشته و روز شنبه سی‌ویکم شهریور ماه ۱۳۵۲ جهت آزمایش و مصاحبه باداره کارگزینی‌شرکت مراجعه نمایند .

م‌الف ۸۸۹۶

آ ـ ۳۴۳۶۶ شرکت دخانیات ایران

دبیرستان دخترانه پرتو

همه‌روزه برای دوره‌اول و دوم متوسطه شعبه طبیعی، ادبی ، خانه‌داری ثبت‌نام می‌نماید.

خیابان سپه، جنب‌فروشگاه سپه، باستیون شرقی

آ ـ ۳۳۹۸۰

دنیای ورزش

روزهای‌شنبه

منتشر میشود

آگهی استخدام رسمی

گمرك ایران طبق مفاد قانون استخدام کشور ۴۵ نفر رااز طریق امتحان و مسابقه بشرح زیر استخدام میکند .

ردیف	عنوان شغل	حداقل شرط تحصیلی‌لازم	تعداد موردنیاز	شهرستان محل خدمت	گروه‌موقت شغلی
۱	متصدی امور حقوقی (کارشناس حقوقی و قضائی)	لیسانس در رشته حقوق	۳نفر	برای هریک از شهرستان های تهران ـ اهواز و بندر عباس (۱ نفر)	۶
۲	مهندس مکانیک (کارشناس ماشین‌آلات)	لیسانس در رشته مکانیک	۱ «	جلفا	۶
۳	مهندس برق (کارشناس فنی لوازم برق)	لیسانس یا مهندس در رشته برق	۱ «	خرمشهر	۶
۴	کارشناس امور اداری (کارشناس اداری و آموزش ـکارشناس تشکیلات‌و بهبود روشها ـ کارشناس روشهای انبارداری)	لیسانس در رشته علوم اداری یا لیسانس‌و گذراندن دوره مربوطه	۹ «	برای هر یک از شهرستان های آبادان ـ خرمشهر ـ بوشهر (۲ نفر) و برای هر یک از شهرستان های تهران ـ جلفا و مشهد (۱ نفر)	۶
۵	کارشناس امور گمرکی (کارشناس تطبیق اسناد ـ کارشناس‌مسئول‌تطبیق اسناد ـ کارشناس تعیین ارزش ـ کارشناس مسئول تعیین‌ارزش)	لیسانس در رشته های اقتصاد ـ بازرگانی حسابداری ـ علوم اداری ـ مدیریت ـ بازرگانی و طی دوره تخصصی گمرک	۱۵ «	تهران (۶ نفر) خرمشهر (۳نفر) و برای‌هر یک از شهرستان های جلفا ـ و بندر شاهپور (۲ نفر) و برای هر یک از شهرستان های بوشهر ـ بندر عباس (۱نفر)	۶
۶	حسابرس (مسئول امور مالی کارشناس حساب)	لیسانس در یکی از رشته های ،حسابرسی ـ حسابداری ـ و یا لیسانس در یکی ازرشته های اقتصاد بازرگانی امور مالی وبانکداری که ضمن تحصیل یک دوره تخصصی حسابداری و حسابرسی طی شده باشد .	۱۰ «	تهران (٤نفر) و برای هر یک از شهرستان های جلفا ـ بندر پهلوی ـ بندر شاهپور ـ خرمشهر ـ بندر عباس و بوشهر (۱ نفر)	۶
۷	کارشناس تشخیص کالا	مهندس یالیسانس دررشته های فنی(مکانیک ـ نساجی ـ برق ـ ماشین‌آلات و صنایع) شیمی و فیزیک و طی‌دوره تخصصی‌گمرک.	۶ «	برای هر یک از شهرستان های آبادان ـ بندر عباس ـ شیراز ـ زاهدان ـ تبریز و کناوه(۱نفر)	۶

داوطلبان واجد شرایط میتوانند برگ درخواست ذیل‌این‌آگهی راتکمیل نموده و با دو قطعه عکس ۴×۳ ورسید بانکی‌مبنی برپرداخت مبلغ ۴۰۰ ریال که باید در یکی از شعب بانک ملی ایران‌بحساب شماره ۹۸۰ خزانه‌نزد بانک مرکزی ایران به عنوان‌حساب‌حق ثبت‌نام‌داوطلبان استخدام ، پرداخت کرده باشند حداکثر تا تاریخ ۵۲ر۵ر۳۱ با پست سفارشی به نشانی اداره تشکیلات و آموزش گمرک ایران واقع در خیابان داور ـ کاخ گمرک ارسال دارند . به مدارکی که بعد ازاین تاریخ به پست تحویل داده شود یا فاقد رسید بانکی مذکور در فوق باشد ترتیب اثر داده نخواهد شد . (وجه مذکور بهیچوجه مسترد نخواهد شد) پروانه ورود به جلسه امتحان و مسابقه در تاریخ ۵۲ر۶ر۱۵ در محل فوق بین داوطلبان توزیع خواهد شد ـ تاریخ و محل امتحان و مسابقه در پروانه مذکور درج شده است .

گمرک ایران

آ ـ ۳۴۳۰۰

برگ درخواست شغل ازگمرك ایران

نام خانوادگی : نام : نام پدر : شماره شناسنامه :

محل صدور : تاریخ تولد : مدرك و رشته تحصیلی : وضع خدمت وظیفه :

شغل مورد تقاضا (فقط یک شغل) شهر مورد تقاضا (فقط یک شهر)

نشانی کامل : شهر : خیابان : کوچه :

شماره منزل : شماره تلفن : امضاء داوطلب

آگهی استخدام رسمی

گمرك ایران طبق مفاد قانون استخدام کشوری ۱۶۲ نفر رااز طریق امتحان و مسابقه بشرح زیر استخدام میکند .

ردیف	عنوان شغل	حداقل شرط تحصیلی لازم	تعداد موردنیاز	شهرستان های محل خدمت	گروه موقت شغلی
۱	ـ مکانیسین (مکانیسین موتور ـ مکانیسین‌موتور آب)	گواهینامه‌پایان دوره ابتدائی	۱۴ نفر	جلفا (۴ نفر) بازرگان (۲ نفر) و برای هر یک از شهرستان های تهران ـ تبریز ـ خسروی ـ آبادان ـ اهواز ـ گناوه ـ مشهد ـ چاه بهار (۱ نفر)	۱
۲	ـ تلفنچی	گواهینامه‌پایان دوره ابتدائی	۱۳ نفر	برای هر یک از شهرستان های بازرگان ـ بندر عباس ـ بوشهر و آبادان (۲ نفر) و برای هر یک از شهرستان های‌خسروی ـ رضائیه ـ گناوه و مشهد و تایباد (۱	۱
۳	ـ راننده	گواهینامه‌پایان دوره ابتدائی و گواهینامه پایه یکم‌رانندگی	۸۰ نفر	جلفا (۲۰ نفر) تهران (۱۸ نفر) بوشهر (۹ نفر) بندر عباس (۸ نفر) بندر شاهپور (۵ نفر) خرمشهر (٤نفر) مشهد (۳ نفر) و برای هر یک از شهرستان های تبریز ـ زاهدان(۲ نفر) و برای هر یک ازشهرستان کرمانشاه ـ سنندج ـ همدان ـ آبادان ـ لنگه ـ کیش ـ کرمان ـ گناوه ـ تایباد (۱ نفر)	۱
۴	ـ تراشکار	گواهینامه پایان‌دوره ابتدائی	۷ نفر	تهران (۲نفر) و برای هریک از شهرستان های‌جلفا ـ خسروی ـ آبادان ـ بندرعباس ـ زاهدان (۱نفر)	۱
۵	ـ الکتریسین (مکانیسین برق ـ باطری سازی)	گواهینامه پایان‌دوره ابتدائی	۱۴ نفر	برای هر یک از شهرستان های جلفا و بازرگان (۲ نفر) و برای هریک ازشهرستان های‌تهران ـ خسروی ـ آبادان ـ خرمشهر ـبندر عباس ـ لنگه ـ زاهدان ـ گناوه ـ مشهد و چاه بهار (۱ نفر)	۱
۶	ـ صافکار	گواهینامه پایان‌دوره ابتدائی	۱ نفر	جلفا	۱
۷	ـ سرویسکار	گواهینامه پایان‌دوره ابتدائی	۲۰ نفر	جلفا (۵ نفر) و برای هر یک ازشهرستان های تبریز ـ خسروی و زاهدان (۲ نفر) و برای هر یک از شهرستان های تهران ـ بازرگان ـ بندر شاهپور ـ خرمشهر ـ بندر عباس ـ لنگه ـ گناوه ـ مشهد ـ چاه بهار (۱ نفر)	۱
۸	ـ آهنگر	گواهینامه پایان‌دوره ابتدائی	۶ نفر	برای هر یک از شهرستان های تهران ـ جلفا ـ تبریز ـ خسروی ـ بندر عباس ـ و زاهدان (۱ نفر)	۱
۹	ـ جوشکار	گواهینامه پایان‌دوره ابتدائی	۵ نفر	برای هر یک از شهرستان های جلفا ـ خسروی ـ آبادان ـ بندر عباس وزاهدان (۱ نفر)	۱
۱۰	ـ درودگر (نجار)	گواهینامه پایان‌دوره ابتدائی	۱ نفر	جلفا	۱
۱۱	ـ فلزکار (قفل‌ساز)	گواهینامه پایان‌دوره ابتدائی	۱ نفر	بازرگان	۱

داوطلبان واجد شرایط میتوانند برگ درخواست ذیل این آگهی را تکمیل کنند و با دو قطعه عکس ۴×۳ و رسید بانکی مبنی بر پرداخت مبلغ ۱۵۰ ریال که باید در یکی از شعب بانک ملی ایران بحساب شماره ۹۸۰ خزانه نزد بانک مرکزی ایران بعنوان حساب «حق ثبت نام داوطلبان استخدام» پرداخت کرده باشند حداکثر تا تاریخ ۱۳۵۲ر۵ر۳۱ با پست سفارشی به نشانی اداره تشکیلات و آموزش گمرک ایران واقع در خیابان داور کاخ گمرک ارسال دارند. به مدارکی که بعد از این تاریخ به پست تحویل داده شود یا فاقد رسید بانکی مذکور در فوق باشد ترتیب اثر داده نخواهد شد(وجه مذکور بهیچوجه مسترد نخواهد شد) پروانه ورود بجلسه امتحان و مسابقه در تاریخ ۵۲ر۶ر۱۷ در محل فوق بین داوطلبان توزیع خواهد گردید . تاریخ و محل امتحان و مسابقه در پروانه مذکور درج شده است .

گمرک ایران

برگ درخواست شغل ازگمرك ایران

نام خانوادگی نام نام پدر شماره شناسنامه

محل صدور تاریخ تولد مدرك و رشته تحصیلی وضع خدمت وظیفه

شغل مورد تقاضا (فقط یک شغل) شهر مورد تقاضا (فقط یک شهر)

نشانی کامل شهر خیابان کوچه

شماره منزل شماره تلفن

امضاء داوطلب

شرکت ملی نفت ایران

دانشکده نفت آبادان

پذیرش دانشجوی رشته مهندسی شیمی، برق ومکانیك

دانشکده نفت آبادان جهت تامین نیروی انسانی در شرکت ملی صنایع پتروشیمی تعدادی دانشجو از رشته های مهندسی شیمی ، برق و مکانیك که دوسال اول تحصیلات‌خود را از دوره چهارساله با موفقیت دریکی از دانشگاهها و یا موسسات عالی آموزشی کشور بپایان رسانیده‌اند و علاقمند به ادامه تحصیل در دانشکده نفت آبادان می‌باشند دعوت مینماید تقاضای کتبی‌خودرا بانضمام فتوکپی کارنامه دوسال تحصیلات عالی و ششم ریاضی و ۴ قطعه‌عکس ۴×۶ حداکثر تاسی‌ویکم امردادماه ۱۳۵۲ به اموراداری دانشکده نفت‌آبادان درآبادان ارسال نمایند . افرادی که دوره دوساله بعدی را در دانشکده نفت با موفقیت بگذرانند موفق باخذ درجه لیسانس مهندسی خواهند گردید .

شرایط پذیرش و مزایائی را که‌پذیرفته شدگان هنگام تحصیل از آن برخوردار خواهند بود (که‌شامل کمك‌هزینه تحصیلی وتامین مسکن، در صورت لزوم میباشد) بعدا در اختیار داوطلبان قرار داده خواهد شد .

بدرخواست‌هائی که بعداز ۳۱ امردادماه واصل گردد ترتیب‌اثر داده نمیشود .

آگهی مزایده فروش ضایعات

شرکت سهامی فرش ایران واقع در خیابان‌فردوسی شمالی شماره ۱۶۰ چهار قلم ضایعات موجود در کارخانجات پشم شوئی‌و ریسندگی‌کرج‌را بشرح زیر :

۱ـ‌فضولات حاصله از شستشوی پشم حدود۱۰۰ تن بصورت کود

۲ـ گنبیل پشم حدود ۲۰ تن

۳ـ خاك پشم حاصله از ریسندگی حدود۸تن پرزپشم برای مصرف نمد

۴ـ سرنخ رنگی و سفید حدود ۶ تن

ازطریق مزایده بفروش میرساند .

پیشنهاد دهندگان بایستی‌مبلغ ۵۰۰۰۰ریال‌بعنوان سپرده به حساب‌جاری ۷۲۸ شرکت‌سهامی فرش ایران نزدبانك مرکزی ایران‌پرداخت‌ورسید آنرا ضمیمه پیشنهاد خود در پاکت لاك‌و مهرشده باقید جمله «مربوط به آگهی مزایده چهار قلم‌ضایعات» بدفتر مرکزی شرکت بنشانی ذکرشده دربالا حداکثر تاساعت ۱۲ روز ۵۲ر۵ر۳۱تسلیم‌ورسید دریافت دارند پیشنهادات رسیده در ساعت ۱۰ صبح روز شنبه ۵۲ر۶ر۱۰ در کمیسیون‌مربوطه باز و قرائت خواهد شد حضور پیشنهاد دهندگان آزاد است .

به پیشنهادات مبهم و فاقد سپرده ترتیب‌اثر داده نخواهد شد .

کلیه معاملات بصورت نقدی‌می باشدوچنانچه برنده مزایده حداکثر تا ۱۰ روز پس از تنظیم صورت مجلس حاضر بانجام معامله نشودسپرده‌وی بنفع شرکت ضبط و یابرنده دوم معامله انجام خواهد گرفت .

شرکت در ردیاقبول یك یا کلیه پیشنهادات مختار است .

هرگونه حقوق دولتی و کرایه حمل ازکرج بعهده برنده مزایده خواهدبود. پیشنهاد دهندگان می‌توانند ضایعات مورد مزایده‌راهمه روزه‌ازساعت ۷٫۵الی ۴ بعدازظهر باستثنای روزهای‌تعطیل درمحل کارخانجات شرکت واقع در شهر صنعتی کرج بازدید وهرگونه اطلاعات لازم را کسب نمایند.

شرکت سهامی فرش ایران

قابل توجه‌قبولشدگان‌امتحانات‌ومسابقات ادواری سال ۱۳۵۰ سازمان اموراداری واستخدامی کشور

آگهی استخدام رسمی

گمرك ایران طبق مفاد قانون استخدام کشوری ۱۲۵ نفر ازقبولشدگان‌امتحانات ادواری سال ۱۳۵۰ را بشرح زیر استخدام میکند :

ردیف‌ـعنوان شغل	حداقل‌شرایط تحصیلی	تعداد موردنیاز	شهرستان محل‌خدمت	گروه‌موقت شغلی
۱ـمسئول‌امورحفاظتی «مسئول حفاظت و تجسس، متصدی امورمحرمانه ».	دیپلم کامل‌متوسطه‌وگذراندن دوره مربوطه.	۳۹نفر	تهران ۵نفر وبرای‌هریك‌ازنفاط بندرپهلوی، خرمشهر، کیش ،آبادان، جلفا، بوشهر ، شیراز«۲نفر» وبرای هریك‌از شهرستان‌های اصفهان ،نوشهر ،تبریز، بازرگان،خسروی، رضائیه ،کرمانشاه، سنندج، همدان، اهواز، بندرلنگه ، بندرعباس ، جاسك، کرمان ، گناوه، زاهدان ،مشهد، قایباد، چاه‌بهار، بندر شاهپور «یك‌نفر»	۴
۲ـآمارگر «متصدی‌آمار، آمارگر»	دیپلم کامل‌متوسطه‌وگذراندن دوره مقدماتی آمار	۱۹نفر	برای هریك از شهرستان های تهران، بندر شاهپور «۳نفر»وبرای هریك‌ازشهرستان‌های بندر عباس ،جلفا،خرمشهر «۲نفر »و برای هریك از شهرستان های خسروی، رضائیه، بندر پهلوی ،کیش، کرمان، گناوه‌وزاهدان «یك‌نفر »	۴
۳ـحسابدار	دیپلم کامل‌متوسطه‌وگذراندن دوره‌مقدماتی حسابداری	۳۰نفر	تهران«۵نفر »وبرای هریك از شهرستان‌های‌جلفا، بندرعباس ،لنگه، بوشهر، زاهدان«۲ نفر» وبرای هریك از شهرستان های‌نوشهر، تبریز، بازرگان، خسروی،رضائیه، کرمانشاه، همدان، آبادان، بندرشاهپور، اهواز،خرمشهر، کیش ، کرمان،شیرازو گناوه «یك‌نفر »	۴
۴ـکارمند حقوقی «متصدی‌حقوقی وقضائی».	دیپلم کامل متوسطه‌وطی‌دوره کارآموزی	۱۵نفر	برای هریك از شهرستان های خسروی،بندر شاهپور «۲نفر» وبرای هریك‌از شهرستان های بندر پهلوی ، جلفا ، بازرگان، تبریز، بندرعباس ،زاهدان ،تایباد ،چاه‌بهار، آبادان، همدان ،جاسك «۱نفر»	۴
۵ـمامور ا بلاغ «متصدی ابلاغ» .	گواهینامه سال‌سوم متوسطه	۱نفر	تهران	۲
۶ـ کارمند د فتری« ثبات بایگان »	گواهینامه سال سوم‌متوسطه.	۱۷نفر	تهران«۵نفر»وبرای هریك از شهرستان‌های‌جلفا ،خرمشهر «۲نفر»و برای هر یك از شهرستان های اصفهان، تبریز، آبادان ، لنگه، جاسك ، بوشهر، شیرازو کرمان «۱نفر».	۲
۷ـمتصدی بیسیم «اپراتور بیسیم » حداقل شرط تحصیلی	گواهینامه سال سوم متوسطه وگذراندن دوره مربوطه	۴نفر	جاسك«۲نفر» وبرای هریك‌ازشهرستان‌های لنگه وچاه‌بهار «۱نفر»	۲

۱ـداوطلبان واجدشرایط میتوانند برگ درخواست‌زیر این آگهی راتکمیل کنندوباعین گواهینامه قبولی‌خودباپست سفارشی حداکثر تاتاریخ ۵۲ر۵ر۳۱ به‌نشانی اداره تشکیلات‌و آموزش گمرك ایران واقع در خیابان‌داور ، کاخ گمرك ارسال دارند. به مدارکی که بعداز این‌تاریخ‌به پست تحویل داد ه‌شود ترتیب‌اثر داده نخواهد شد.

۲ـ داوطلبان باید نشانی کامل‌ـنوع مدرك تحصیلی‌وشماره ردیف گواهینامه قبولی خود در امتحانات ادواری‌رابا خط خوانا پشت پاکت محتوی مدارك بنویسند.

گمرك ایران درپایان مهلت ثبت‌نام گواهینامه های‌داوطلبان واجدشرایط‌را بتعداد کافی‌و به ترتیب تقدم‌قبولی‌در امتحانات نگهداری کرده‌و از دارندگان آنها برای اقدامات بعدی بوسیله نامه دعوت بعمل میاوردو گواهینامه‌های داوطلبان زائد براحتیاج رابرای صاحبان آنها عودت میدهد.

داوطلبان مشاغل حسابداری و آمارگر در صورتی‌که‌دارای گواهینامه تخصصی طی دوره باشند حق تقدم دراستخدام باآنان خواهدبود اینگونه داوطلبان باید فتوکپی دوره تخصصی خودرانیز همراه سایر مدارك ارسال دارند. م‌الف ۸۸۰۹

برگ درخواست شغل ازگمرك ایران

نام خانوادگی: نام: نام‌پدر : شماره‌شناسنامه محل صدور :

تاریخ‌تولد: مدرك و رشته تحصیلی وضع‌خدمت وظیفه شغل مورد تقاضا «فقطیك‌شغل»

شهر مورد تقاضا «فقطیك‌شهر » نشانی کامل: شهر: خیابان :

کوچه: شماره منزل شماره تلفن : امضاء داوطلب

کلید ایران تو، شهید ایران تو، امید ایران تو،
از: چکامه آذربایجان

بمناسبت چهلمین سال درگذشت عارف

بهانه‌ی ویژه‌نامه

امسال چهلمین سال درگذشت عارف شاعر ملی است شایسته دیدیم یاد اورا گرامی داریم. عارف در شعر وترانه شیوه‌ای خاص دارد و ویژگیهای کار او را دراین صفحه با چند مقاله بازنموده‌ایم حق اینست که مجامع فرهنگی در بزرگداشت چهلمین سال درگذشت این شاعر ملی برنامه هائی ترتیب دهند که آثار وکار های او هرچه بیشتر به جامعه ونسل معاصر بازشناسانده شود و برای تنظیم واجرای ترانه های میهنی عارف کوششی بعمل آید که باگذشت زمان ، اصالت وحالت آن از بین نرود وبخشی از گنجینه شعرو موسیقی ملی ایران ــ در دوره مشروطیت ــ از دستبرد روزگار وفراموشی مصون ماند.

شناسنامه شاعر

ابوالقاسم عارف در سال ۱۲۶۰ هجری خورشیدی در قزوین به‌دنیا آمد . درکودکی به تحصیل درمدارس قدیم پرداخت وخوش نویسی رافراگرفت در سیزده سالگی پدرش به‌این قصد که ازاو روضه‌خوانی بسازد اورابنزد حاجی صادق خرازی یکی از معلمان موسیقی آن زمان فرستادوبعد از آن مدتی نوحه‌گری و روضه خوانی کرد . بعد ها بتهران آمد ورفته‌رفته واردجریانهای سیاسی زمان شد و شعر ها وسرود های انقلابی ساخت سپس به‌اسلامبول هجرت کرد و دیری نگذشت که پشیمان به ایران بازگشت . سپس به کلنل محمدتقی‌خان پسیان گرویدوبه‌خراسان شتافت وبا او همکاری کرد . دراواخر عمربیماری گریبان او را گرفت و سرانجام در ۱۳۱۲ خورشیدی در همدان بدرود زندگانی گفت و امروز گور او در این‌شهرزیارتگاه اهل دل است .

حاصل زندگی او غزلیات و مطایبات و تصنیف ها ونامه هائی است که در دیوانش فراهم آمده است سیف‌آزاد برای نخستین باردیوان او را درزمان حیاتش در سال ۱۳۰۳ دربرلین و پس از آن بلر هادر تهران بچاپ رسانده است .

عارف، شاعر سنگر و سرودهای میهنی

از حسینعلی ملاح

بنابراین حساب کار خودش را کرد و برای اینکه به بندگی کشیده نشود به شاهزاده فهماند که شغل او آوازخوانی نیست و محض آنکه جزو عمله طرب دستگاه شاهزاده درنیاید بدروغ خودرا ازمتمکنین قزوین معرفی کردو گفت :

«بهیچوجه احتیاجی به چیزی ندارم قبول خدمتگذاری حضرت اقدس را برای نگهداری مال خود می کنم »

عارف بدین تمهید از بردگی رها شد ولی سرانجام ناگزیر بودکه خواننده محافل انس این قبیل اشخاص باشد بهمین سبب رفته رفته در میان اکابر قوم شهرت یافت تا جائی که « اتابک او را در سرسفره‌خودبه ران‌جوجه‌ای مفتخر گردانید .» و هم او سبب شد که پادشاه‌ابراز تمایل‌بشنیدن صدای عارف کند .

خودش می نویسد :

«رعبی از زیارت قبله عالم در دل من افتاد که اگر انسان‌باآن ترس به حضور خدا برود ،وقع بازگشت از هرچیزی بی‌نیاز است .. پس از زیارت خاکپای جواهرآسای ملوکانه و محبت داشتن ذات همایونی با اتابکو مونق‌الدوله و قسم خوردن به حضرت عباس و مرگ خانمجان بکلی ترسم مرتفع گردید .»

در این مجلس بود که پادشاه پس از استماع صوت خوش عارف بدو التفات کردو فی‌المجلس مبلغ پانصد تومان بوی عنایت کرد و از او خواست به عمله های طرب دربار سلطنتی‌بپیوندد. عارف بظاهر ابراز شادمانی و مباهات کرد ولی همینکه‌بمنزل رسید مختصر اثاث خود راجمع کرد و شبانه از تهران گریخت.. چند ماهی در قزوین مخفی شدو همینکه آبها از آسیا ها ریخت دوباره به تهران مراجعت‌کرد.

★ آغاز تصنیف سازی

خود عارف درباره انگیزه‌تصنیف سازی خود نوشته است :

«از بیست سال قبل مرحوم میرزاعلی اکبر شیدا که حقیقت درویشی را داراو مردی‌وارسته و صورتا و معنا آزاد مردی بود تغییراتی در تصنیف داد و اغلب تصنیفانش دارای آهنگهای دلنشین بود مختصر سه تاری‌هم میزد و تصنیفرا اغلب نصفشب در راز ونیاز تنهائی درستمی کرد .»

عارف پس ازتوصیف چگونگی ترانه های متداول آن عصروذکر مطلع اشعار ترانه های شیدا می نویسد :

« ... نبودن اشارات (نوت) بزرگترین بدبختی موسیقی ایران است والاآهنگهای دردل شب پیدا کرده شیدازمیان نمیرفت ... ازدلتنگی های من یکی آنکه در همین دوره زندگی خود من آنچه را که بنام من میخوانند اغلب غلط است فقط چند نفری که اول آنها شکرالمخان است‌بواسطه اینکه اغلب در موقع‌ساختن‌تصنیف پامن بوده‌اند از عهده آن برمی آیند ــ بعدازسفر استانبول ودیدن دارالالحان ترک و شنیدن آواز های آنها که میتوان گفت مرکب از موسیقی ایران و عرب استدر آرزوی آن بودم که در برگشتن بایران اسبابیک مدرسه موسیقی را فراهم آورم ولی افسوس که مقدمه آن شروع نکرده موضوعش از میان رفت حتی پیش خودم‌خیال می کردم که « اپرا» و یا «اپرت» هائرتیب داده وبواسطه همان شاگردان مدرسه موسیقی به‌صحنه تماشا آورده باشم » .

پس از این مقدمه عارف‌اشاره به نخستین ترانه‌ای که ساخته است می کندظاهرا این تصنیف مربوط به سال ۱۳۱۵ هجری است وانگیزه ابداع آن نیز عشق عارف به یک دختر ارمنی است . مطلع این تصنیف چنین است :

دیدم صنمی سروقدو روی‌چو ماهی
الهی تو گواهی ، خدایا تو پناهی .

★ تصنیف های عارف

بطور کلی تصنیف های عارف را می‌باید از نظر مضمون اشعار به سه دسته تقسیم کرد :

۱ــ تصنیف های عشقی یاشکوائی
۲ــ تصنیف های میهنی یاسیاسی
۳ــ هزلیات اهمیت این هنرمند بیشتر ازباب ابداع ترانه هـای میهنی یا سیاسی است از این‌رو ارجح آنست که به تذکار این آثار بپردازیم :

مجموعا عارف‌دوازده‌قطعه‌تصنیف میهنی یا سیاسی دارد که هریک بمناسبتی یا سببی ساخته شده است . نخستین تصنیف سیاسی‌او هنگام ورود فاتحین به تهران (۱۳۲۶) قمری ساخته شده و مطلع اشعار آن چنین است :

ای‌امان از فراقت امان
مردم از اشتیاقت‌اما ن
ازکه گیرم سراغت امان
امان‌امان امان‌امان

تصنیف دوم به‌حیدرخان‌عمواغلی آزادیخواه نامدار صدر مشروطیت تقدیم شده است .

هنگام می و فصل گل و گشت چمن شد
درباربهاری تهی از زاغ وزغن شد

تصنیف سوم مطلعی چنین دارد :

دل هوس سبز وصحرا ندارد
میل به گل گشت و تماشاندارد

خود عارف نوشته است « در موقعیکه شاه مخلوع به تحریک روسها وارد گموشتپه شده بود ساخته شده ۱۳۲۸ ق » .

تصنیف چهارم بمناسبت شکست محمدعلی میرزا و فرار او به روسیه ساخته‌شده‌است(۱۳۲۹ق) مطلع اشعار این ترانه چنین است .

نه قدرت که باوی نشینم
نه طاقت که جزوی به‌بینم

عارف در این تصنیف برخلاف ترانه های دیگر خود به تمهیدی عقده‌دل را کشوده و بااینکه‌انگیزه ساختن این تصنیف را خودش یک امر سیاسی ذکر کرده است اما در سراسر ترانه سخنی از این مقوله بمیان نیاورده است مطلع اشعار تصنیف پنجم چنین است .

ننگ آن خانه که‌مهمان‌زسرخوان برود
جان نثارش کن و مگذارکه‌مهمان برود

ای‌جوانان مگذارید که‌ایران برود

در تصنیف های ششم در باره یکسرد معمم نبود ــ شن از مرگ در تصنیف هشتم عارف که به آذربایجان عشق می ورزید و چنین می گوید :

جان برخی آذربایجان باد
این مهد زردشت مهد امان باد

تصنیف نهم‌بیاد اولین قربانیان آزادی سروده شده است مطلع این ترانه چنین است .

از خون جوانان وطن لاله دمیده است

تصنیف دهم در مرگ کلنل‌محمد عارف

تقی خان پسیان ساخته شده است .

گریه کن که گر سیل خون گری ثمر ندارد
ناله‌ای که ناید زنای دل اثـر ندارد

عارف به سائقه مهری که به کلنل محمد تقی خان داشت و لذتی که از رشادت ها و دلیری ها و سخنانش‌میبرد این تصنیف را برایش ساختو در کنسرتی که در تهران داد با صدای مطلوب در مایه دشتی اجرا کرد .

تصنیف یازدهم راپیاس خدمات و زحمات مرحوم سید ضیاء ــ الدین طباطبائی ساخته است که مطلع آن چنین است .

ای دست حق پشت و پناهت بازآ
چشم آرزومند نگاهت بازآ

تصنیف دوازدهم را عارف‌در کنسرتی که بتاریخ هفتم حوت ۱۳۰۳ ش در تبریز داد خوانده است .

گریه کن که گر سیل خون
**

گل بگوئیم گل بشنویم

★ الو آقا سلام .

ـ سلام علیکم ، خانم.
ـ آقا عرضی داشتم.
ـ بفرمائید خانم .
ـ عرض‌کنم بعضی ازآقایان،

یک خانم که می‌بینند بلبل ـ زبانی‌شان گل میکند . شکایت من هم از همین است .

پریروز از یک آقائی آدرس جائی را میخواستم . یکساعت بامن صحبت کرد، همه‌گونه اطلاعات در اختیارم گذاشت ، غیر از آدرسی که میخواستم.

ـ لابد بیجاره بلد نبوده .
ـ اختیار دارید آقا ! چطور آدرس همه تریاها را بلد بود؟!

★★

★الو . آقای روزنامه اطلاعات ،

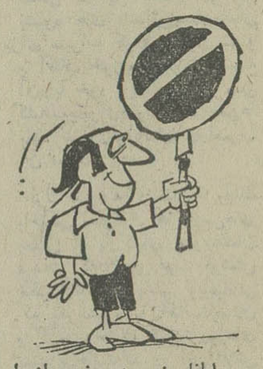

لطفا بنویسید بعضی از این تابلوهای راهنمائی انگارمتحرک است، یا یکنفر آن‌ها رادستش میگیرد و از این خیابان به‌آن خیابان میرود ، چون خیابانی که صبح یکطرفه بوده ، بعداز ظهر ، ورود ممنوع میشود . آزاد بوده ، دم غروب ممنوع جائی که بعد ازظهر توقفش میشود.

ـ آقا ، دوره ،دوره تحرک است . تابلوها هم قراروآرام ندارند.

ـ ولی آقاجان چقدر جریمه بدهیم ، پدرمان درآمد.
ـ ما از پدرتان معذرت می‌خواهیم.

★ الو ، آقای‌گل بگوئیم گل‌بشنویم!

ـ بله ؟
ـ عرض شود بنده معمولا آنقدر کنار خیابان برای تاکسی منتظر می‌مانم که زیرپایم علف سبز میشود. حالا این بجای خود، پریروز یک راننده تاکسی که ماشینش خفه کرده بود، گفت هل بده تاروشن شود آنوقت سوارت‌میکنم ومیرسانمت
ـ بازهم خوش بسعادت‌تان که تاکسی خفه شده گیرتان آمد.

ـ ولی چه فایده آقا ؟ سه کیلومتر تمام تاکسی را هل دادم ، اما روشن که شدآقای راننده گاز داد وفرار کرد . حالا بفرمائید تکلیف بنده باآین راننده تاکسی که سه‌کیلومتر مرا دوانده ورهایم کرده ورفته چیست ؟
ـ حالا بد کرده شما راسه کیلومتر به مقصدتان نزدیک کرده ؟

عکس فوق

بنام امیرحسین عطائی‌شماره شناسنامه ۲۸۷۱ تاریخ تولد ۱۳۳۶ در تاریخ۱۵ر۵۲مفقود گشته خواهشمندیم در صورت امکان هرچه زودتر به‌نشانی‌فوق اطلاع دهید و مارا ازنگرانی در آورید . ثبت کل اسناد حسابداری عطائی منزل نارمك روبروی دادسرای ناحیه ۵ منزل عطائی.

آ ـ ۹۳۴۷

طنز خوانندگان

از : عطاءالله ظفر

اگر مرده‌ها زنده شوند دنیا بهشت میشود!

نمی‌دانم به صفحات تسلیت روزنامه نگاهی انداخته‌اید یانه ؟ اگر دقیقا مطالعه کرده باشید قطعا دریافته‌اید تمام کسانی کمرحوم شده‌اند ، افراد نجیب ودرستکار و فعالی بوده‌اند و همین‌طور است آنچه از صحبت های روزمره مردم در مورد مردگان استنباط میشود ، زیرا همگی باتفاق رای میدهند که آن مرحوم مظهرشجاعت‌و سلامت وانسانیت بود. حتی در مجالس ختم و یادبود می‌گویند مرحوم یا مرحومه تازه گذشته آدم خیلی خوب وبا گذشتی بود!

وحالا این سئوال مطرح است که اگر همه این مردمی که میمیرند خوبند ، پس‌اشکال کار ما درکجاست ؟ این همه آشفتگی‌ها که بین ما مردم هست ، از کدام افراد نابکار وبدناشی میشود؟

اگر آن افراد درستکار و خوب زنده‌شوند وجای مارا باآنان عوض کنند، آنوقت وضع دگرگون خواهد شد ؟ شهریه ارزان‌میشود؟ ماموران شهرداری در انجام وظایف خود کوشاتر خواهند شد ؟ بقال‌گران نمی‌فروشند؟ مردم پول یکدیگر را بالا نخواهند کشید ؟ مناسبات اخلاقی مردم خوب خواهد شد؟ زن و مرد بهم خیانت نخواهند کرد ؟ اینها در صورتی تحقق می‌یابد که خوبی واصالت افراد زمانی که در قید حیات هستند به نزدیکان وافراد اجتماع ثابت گردد . کاش همه ما کاری کنیم‌که‌وقتی مردیم وپشت‌سرمان گفتند فلانی آدم خوبی بود، در آن دنیا، روح‌مان شرمنده نشود!

یک نامه ویک تلفن روز

این چه‌جور مالکیت است؟

خانه‌ای در داودیه جنوبی دارم که درآن بااهلوبیت زندگی میکنم. ساختن این منزل به چه شکلی صورت گرفته بماند ، اکنون که بجهاتی تصمیم بفروش آن‌دارم هیچکس حاضر نیست آنرا حتی به نصف قیمت خریداری کند ، چون این خانه ، باصطلاح در «طرح» است ! بهمین جهت امکان رهن و یا اجاره آن نیز میسر نیست . این طرح که بیش ازچهار سال است ازآن صحبت میشود، کی و چگونه اجرا خواهدشد؟ معلوم نیست ، چون گویا آنهم در طرح است !

آیا شهردار محترم اعضاء انجمن شهر فکری بحال من و هزاران‌نفر امثال من که باهزاران خون‌جگر وبعد از سالها جان‌کندن یک‌خانه دویست متری برای سکونت خودو خانواده درست کرده‌ایم‌وبادردست داشتن سند مالکیت نمی توانیم آنرا بفروشیم ـ رهن ویا اجاره دهیم کرده‌اند وراه حلی جز سوختن و ساختن و تسلیم بودن میتوانند بما ارائه دهند؟

شهرداری وانجمن شهر اگر بخواهند ، حداقل میتوانند از زمینهای موجود خود در محل ، برای کسانی که خانه‌هایشان در طرح است وروزوشبشان نیز از بلاتکلیفی دست خودشان نیست ، زمین واگذار کند ، پول ساختمان این‌خانه‌ها هم پیشکشان !

امضاء محفوظ

عصر تسخیر فضا و مرگ در آب انبار

★ الو من محمد محمدی ـ پدری برای بیرون کشیدن لجن آب‌انبار خانه خود وارد آن می شود و دچار گازگرفتگی میگردد . همسرش بکمک او میشتابد و او هم گرفتارگاز گرفتگی میشود . فرزند ۱۴ ساله خانواده ، برای نجات پدرو مادرش ، خود را به آب‌انبار می اندازد و هر سه جان خود را در این حادثه‌از دست میدهند .

خبر مرگ این سه انسان‌که سه‌شنبه گذشته در روزنامه ها چاپ‌شده‌بود ، واقعا تاثرآور بود . متاسفانه چندی پیش هم چنین حادثه‌ای در نقطه دیگری از تهران ، بوقوع پیوسته بود . به عبارت دیگر هنوز درتهران، شهری‌که بسا‌ختمان های بلندش می‌بالد ، درخانه های‌مسکونی‌آب انبار وجود دارد. اگراین‌خبر به دنیا مخابره می شد ، مردم دنیا که روی‌کشور پیشرفته‌ماحساب میکنند، درباره ما مردم چگونه فکر می ـ کردند ؟ آخر در کدام کشوری درخانه‌های مسکونی و شهری آب‌انبار وجود دارد ؟ مردم جان‌خود درادرحوادث‌گوناگونی از دست میدهند ، ولی یک فرد خارجی هرگز نمیتواند باور کند که در عصر تسخیر فضا سه انسان شهرنشین در آب‌انبار خانه‌خود خفه‌شده‌اند.

بهرحال مسئولان امر باید برای جلوگیری از تکرار چنین حوادثی مالکخانه هائی را که دارای آب‌انبار هستند وادار کنند که آنها را خراب کنند.

بانک مرکزی ایران باطلاع عموم میرساند:

در روز شنبه بیستم امرداد ماه ۱۳۵۲ از محل اوراق قرضه خریداری بانك مرکزی ایران ، اوراق سه ساله با بهره۸ درصد در سال از انتشار هشتم اردیبهشت ماه ۱۳۵۲ و اوراق پنجساله با بهره ۸½ درصد و هفت ساله با بهره ۹ درصد در سال از انتشار چهارم آذرماه ۱۳۵۱ بدو طریق ذیل برای فروش عرضه میگردد که انتخاب هرطریق به‌اختیار خریدار میباشد .

۱ ـ فروش درمقابل دریافت بهای اسمی و بهره متعلقه از تاریخ انتشار (که در آن تاریخ اوراق توسط بانك مرکزی‌ایران خریداری گردیده است) تا تاریخ فروش ، پس از تنزیل مبلغ بهره متعلق به بانك مرکزی بانرخ ۷½ درصد درسال برای مدت باقیمانده تا سررسید اولین‌کوپن سرنرسیده بهره . بدین ترتیب‌در تاریخ بیستم امرداد ماه برای فروش هر ۱۰،۰۰۰ ریال‌اوراق سه‌ساله (از انتشار هشتم اردیبهشت ماه ۱۳۵۲) مبلغ۹۸ر۲۲۲،۱۰ ریال و در مورد اوراق پنج ساله و هفت ساله (از انتشار چهارم‌آذر ماه ۱۳۵۱) به ترتیب ۵۶ر۱۷۵،۱۰ ریال و ۸۸ر۱۸۵،۱۰ ریال دریافت می گردد . بدیهی است مبلغ کامل بهره در سررسیدکوپن مربوط‌به خریدارپرداخت میشود .

۲ ـ فروش‌در مقابل دریافت بهای‌اسمی و پرداخت بهره‌آتی مربوط به مدت باقیمانده تا سررسید اولین کوپن سرنرسیده بهره پس از تنزیل مبلغ بهره با نرخ ۷½ درصد در سال برای مدت‌مزبور و در قبال قطع کوپن مربوط .

بدین ترتیب برای فروش هر۱۰،۰۰۰ریال اوراق قرضه مذکور در فوق ، در مورد اوراق سه ساله مبلغ ۴۸ر۸۲۹،۹ریال‌و درمورد اوراق پنجساله و هفت ساله بترتیب ۷۶ر۷۵۹،۹ ریال و۶۳ر۷۴۵،۹ ریال از خریدار دریافت می گردد .

علاقمندان‌بخرید اوراق‌قرضه میتوانند در روز شنبه مذکور به بانك مرکزی ایران و یا هریك از بانکهای اصناف ، . . . ایران و انگلیس ، ایران و خاورمیانه ، بازرگانی ، بیمه بازرگانان، پارس ، تجارت خارجی ، تجارتی ایران‌و هلند ، رفاه کارگران ، سپه ، شهریار ، صادرات ، صنایع ، عمران ، کشاورزی و ملی که عامل فروش و باز پرداخت اصل و پرداخت بهره اوراق قرضه می باشند مراجعه نمایند .

بهره اوراق قرضه از مالیات بردرآمدمعاف‌وهرشش‌ماه یکبارپرداخت میگردد.

مؤسسه آموزش عالی آمار
آگهی پذیرش دانشجو برای دوره فوق لیسانس آمارشناسی

موسسه آموزش عالی آمار درسال تحصیلی ۵۲ـ۵۳ براساس آئین‌نامه تحصیلات دوره فوق لیسانس وزارت علوم و آموزش عالی مصوب خرداد ۱۳۵۱ برای دوره فوق‌لیسانس آمارشناسی از بین دارندگان لیسانس : آمار ـ ریاضی ـ فیزیک ـ شیمی ـ اقتصاد و رشته‌های مختلف مهندسی از طریق امتحان ورودی تعدادی دانشجو می‌پذیرد . مواد امتحانی با ضرایب مساوی بقرار زیراست:

۱ـ حساب دیفرانسیل وانتگرال
۲ـ توابع متغیر مختلط
۳ـ جبرماتریس
۴ـ آمار ریاضی یک و دومتغیره
۵ـ روشهای آماری باتاکیدروی مباحث‌آزمون فرض ـ تجزیه واریانس وکوواریانس ـ رگرسیون و همبستگی.
۶ـ ترجمه متون آماری از زبان انگلیسی
۷ـ زبان مکالمه‌ای عادی انگلیسی

مدارك مورد نیاز :

۱ـ اصل دانشنامه لیسانس و فتوکپی آن‌یا گواهینامه موقت پایان تحصیلات بانضمام یک برگ فتوکپی آن (برای فارغ‌التحصیلان دانشگاه تهران) ونائیدیه مدرک لیسانس (برای لیسانسیه‌های‌سایر دانشگاهها و موسسات علمی اعم از داخل وخارج از کشور) بانضمام یک برگ فتوکپی آن.
۲ـ گواهی میانگین کل (۳) در نظام جدید نمره‌گذاری یا معادل آن در سیستم قدیم نمره‌گذاری مطابق جدول تبدیل نمرات از دانشگاه یا موسسه محل تحصیل.
۳ـ دفترچه پایان خدمت زیر پرچم یامعافی دائم ودو برگ فتوکپی آن
(لیسانسیه‌های آمار که در سال جاری فارغ‌ـ التحصیل شده‌اند احتیاج به مدارک مذکور در این بندرانداردند)
۴ـ اصل شناسنامه و فتوکپی صفحه اول‌آن.
۵ـ چهارقطعه عکس ۴ × ۶
۶ـ رسید بانکی پرداخت یکهزار ریال حق ثبت نام بحساب جاری۹۰۰۵۴ موسسه آموزش‌عالی آمار نزد بانک ملی ایران شعبه فردوسی.

نام‌نویسی برای امتحان ورودی از تاریخ انتشار آگهی تاهیجدهم شهریور ماه ۱۳۵۲ دردفتر دروس موسسه آموزش عالی آمار بعمل خواهدآمد وکارت ورود بجلسه امتحان بلافاصله پس ازثبت‌نام به داوطلب تسلیم خواهد شد .

امتحان ورودی از ساعت ۸ صبح روزشنبه ۲۰ شهریور ماه در محل موسسه واقع در تهران‌ـ خیابان سپه شماره ۶۲ بعمل خواهد آمد. برنامه امتحان و شماره صندلی داوطلبان در محل‌موسسه اعلام خواهد شد.

تذکر :

باستثناء فارغ‌التحصیلان این موسسه سایر داوطلبان مکلفند در صورت موفقیت در امتحانات ورودی مطابق مقررات موسسه دروس کمبود دوره لیسانس را بگذرانند. **موسسه آموزش عالی‌آمار**

تصحیح شماره حساب

چون در آگهی استخدام رسمی ۷۰ نفر مندرجه‌در تاریخ ۱۴ر۵۲ شماره‌حساب‌پرداخت حق ثبت نام بجای ۹۸۰ شماره ۱۸۰ درج شده بود لذا بدین وسیله تصحیح میگردد، داوطلبان واجد شرایط بایستی مبالغ یاد شده در آگهی مذکور را در یکی از شعب بانکملی ایران‌به حساب ۹۸۰ خزانه نزد بانك مرکزی ایران واریز نمایند.

م‌الف ۸۸۹۸
شهربانی کل کشور
آ ـ ۳۴۳۷۸

گپ جمعه

از : برن (سویس)

نوشته : دکتر علیرضا مشفق

بگذارید ماهم به وطن برگردیم!

مطلبی که سال ها موردگفتگو است مسئله مراجعت فارغ ـ التحصیلان ایرانی مقیم خارج از کشور است . خوب به یاد دارم که در سال ۱۳۴۱ بحثی در همین‌زمینه‌در یکی ازنشریات شروع شد و عده زیادی از صاحب نظران وفارغ‌التحصیلان راجع باین موضوع مقالات متعددی نوشتند و برای حل این مشکل پیشنهاد های‌مختلفی کردند .

اینجانب نیز که در آنموقع تازه از دانشگاه بال سویس فارغ‌التحصیل شده بودم خاطرات سفر گذشته خود را در دو سال قبلش، وگذراندن دوره پراکتیک خود در بیمارستان هزار تختخوابی را مفصل شرح دادم و نوشتم که یکی از علل عدم مراجعت‌فارغ التحصیلان ، بخصوص رشته پزشکی ، نبودن وسیله کار است که البته این بحث‌بالاخره از خاطرها فراموش شد تا در خرداد ۱۳۴۵ که در روزنامه اطلاعات هوائی تحت عنوان «چرا برنمی گردند» یکی دیگر از علل عدم مراجعت این دسته به وطن ، مساله خدمت نظام ذکر شد که البته در آنموقع سد مشکلی بود ، ولی اینک که خدمت نظام نیز به امر و تدبیر شاهنشاه‌آریامهر بصورت ساده و بسیار مفیدی درآمده علل دیگری را باید جستجو کرد .

یکی از علل دیگر که فعلا مورد توجه قرار دارد و برای تعداد زیادی ازفارغ‌التحصیلان بصورت سدی درآمده است ، پرداخت‌گمرک‌اتومبیل شخصی و مورد استفاده این دسته از دانشجویان‌فارغ‌التحصیل است که برای همیشه عازم وطن‌خود هستند . بااینکه البته ۷۵درصد از سود بازرگانی تخفیف‌داده می شود ، ولی ۲۵ درصدبقیه و عوارض شهرداری، آسفالت نمره که خود برای یک‌اتومبیل متوسط در حدود ۳۰ هزار تومان می شود مشکلی است که در بدو ورود حلش آسان نیست ، بخصوص برای آن دسته از دانشجویانی که بدون ثروت قبلی و یا مثل اینجانب بدون داشتن والدین ثروتمندی مخارج تحصیل خود را ازراه دریافت کمک هزینه تحصیلی‌و کار درساعات وروز های‌تعطیل دانشگاه تامین کرده‌اند .

از آن گذشته ، در موقع ورود بوطن این دسته از فارغ ـ التحصیلان ، مخارج وگرفتاری های دیگری مانند تهیه منزل‌و وسایل اولیه زندگی دارند که درکشور های اروپائی‌وامریکائی منزل و محل سکونت ازطرف بیمارستان مربوطه تهیه شده، یا تهیه وکرایه‌اش از طرف‌خود اشخاص ، اولا ساده ، وثانیا مطابق حقوق دریافتی‌شان ، مناسب است .

بعنوان مثال در دانشگاه‌تهران، یا موسسات دولتی دیگر ، اگر تمام مشکلات و خونسردی متصدیان امور مربوطه ، در مورد واگذاری شغلی به یک طبیب و یا فارغ‌التحصیل‌دیگر، برطرف شود ـ که خود هنوز مشکل بزرگ وبعضی اوقات‌غیر ممکن است ـ حقوقی درحدود ۳ تا چهار هزارتومان برای‌یک کار تمام وقت پیشنهاد می ـ شود . تنها کرایه یک آپارتمان قابل استفاده ، که بسختی‌پیدا می شود ، در حدود ۲ هزار تومان است . من اینک از این آقایان که گلایه می کنند چرا فارغ‌التحصیلان ایرانی بوطن عزیز خود برنمی گردند می ـ پرسم : **این فرد ، بعد از سال ها تحصیل و گذراندن دوره تخصص و کار در بیمارستان های مجهز اروپا و یا امریکا اگر ثروتی بارث نبرده باشد ، چطور با یک عائله سه چهار نفره با ماهی ۱۵۰۰تا ۲ هزار تومانی که از حقوقش باقی می ماند ، و با مخارج هنگفتی که فعلا در تهران وجود دارد بایستی زندگی کند ؟ کدام یک از آقایان که چنین ادعائی دارند حاضرند که دوباره،از نو ، یک زندگی موقتی بدون وسائل اولیه را با حقوق غیر کافی شروع کنند .؟**

بهر جهت همانطوریکه دربالا عرض شد ، ترخیص و شماره گذاری یک اتومبیل معمولی ، در بدو ورود درحدود ۳۰هزار تومان خرج دارد و از کجا بایستی چنین پولی را در همان یکی دو ماه اول پرداخت ؟

ناگفته نماند که مثلا ازطرف دانشگاه پهلوی با اینجانب قراردادی بسته شده که قراراست اینجانب از اول مهر ماه سال جاری‌به‌عنوان استادیار‌قراردادی دانشکده پزشکی ، بکار مشغول شوم . ماده ۸ همین قرارداد صریحا میگوید که کرایه‌مراجعت بایران از طرف دانشگاه پرداخت میشود ، ولی یک ماه بعد از امضاء قرارداد ، نامه سفارشی دیگری ازطرف اولیاء دانشگاه آمده که‌ماده ۸قراردادرا بعلت نبودن بودجه ، یک طرفه نقض می‌کند .

از طرف دیگر در نامه دانشکده پزشکی دانشگاه پهلوی باینجانب نوشته شده که چون شما از یک کشور غیر انگلیسی زبان فارغ‌ـ التحصیل شده‌اید ، فعلا بطور قراردادی و موقت استخدام می شوید ، که اگر بعدا توانستید زبان انگلیسی را بهتر از زبان مادریتان صحبت کنید، قرارداد موقتی‌تان برسمی تبدیل شود. آیا این درخواست بی‌جا نیست؟ چرا باید در یک کشور فارسی زبان ،شرط‌اول‌استخدام رسمیش تسلط کامل به زبان انگلیسی باشد؟

جای بسی تاسف است که در مملکتی که خود قرنها مهد تمدن و فرهنگ دنیا بوده اینک زبان رسمی یکی از مهمترین دانشگاههایش یك زبان بیگانه است .

آیا در دانشگاههای تهران تبریز ومشهد نیز،البته‌باستثنای اصطلاحات پزشکی که اصلا لاتین هستند و در تمام دنیا یکجور استعمال میشوند ، زبان رسمی و تدریس، زبان‌انگلیسی است .

در هرحال بطوریکه اینك تحت توجهات وراهنمائیهای‌رهبر عالیقدر شاهنشاه آریامهر در کلیه شئون مملکت تحولات وپیشرفتهای بی سابقه‌ای رخ داده است و برای بازگشت مجدد فارغ‌التحصیلان به‌کشور عزیز ، اقدامات مثبتی میشود، امید است که تسهیلات و امکانات بیشتری برای‌ایندسته نیز فراهم‌بشودتابتوانیم‌دوشادوش هم ایرانی بسازیم که‌نامش در ردیف پیشرفته ترین کشورها قرارگیردوآبادوجاویدان بماند.

گروه فرهنگی دکتر اقبال

در آستانه هفتمین سال خدمات آموزشی خود، باهمکاری صمیمانه دبیران و آموزگاران گروه

از قبولشدگان خردادماه در واحدهای زیر ثبت نام مینماید

۱ـ دبیرستان پسرانه (آرین) میدان ۲۵ شهریور ـ خیابان بخت‌یار تلفن ۸۲۰۸۲۶
۲ـ دبیرستان پسرانه (بوعلی سینا) ـ خیابان شاه آباد تلفن : ۳۱۴۰۴۴
۳ـ دبیرستان پسرانه راه نو ـ جاده قدیم شمیران ایستگاه تعمیر گاه تلفن ۷۵۸۵۴۶
۴ـ مدرسه‌مستقل‌راهنمائی پسران ودختران ـ میدان۲۵ شهر یور خیابان بخت‌یار تلفن۸۲۰۹۸۸
۵ـ کودکستان ـ آمادگی ـ دبستان آینده پیروز روزولت روبروی سینمادیاموندکوچه جار

ـ تلفن ۸۲۶۷۳۷ (ناهار و وسیله رفت و آمد آماده است)

آگهی پذیرش دانشجو

آموزشگاه مددکاری سازمان‌زنان ایران برای یك دوره دوساله تعداد ۱۰۰ دانشجوی دختر می‌پذیرد .

آموزشگاه شبانه روزی بوده و درازاء ۲سال تحصیل رایگان دانشجویان تعهد می‌سپارند که مدت ۴سال دریکی‌ازمراکز رفاهی وابسته‌به‌سازمان زنان ایران انجام وظیفه نمایند.

شرایط پذیرش دانشجو
۱ ـ دیپلم کامل متوسطه
۲ـ سن بین ۱۸تا۳۰ سال
۳ـ تجرد
۴ـ برخورداری کامل از سلامتی‌جسمی‌وروانی
۵ـ پذیرفته شدن در امتحان ورودی‌آموزشگاه

داوطلبان واجد شرایط ملزم هستند تا ۱۰ شهریور ماه ۱۳۵۲ درخواست خودرا به انضمام فتوکپی دیپلم ، فتوکپی شناسنامه و ۶ قطعه‌عکس ۴×۶باپست سفارشی یا صندوق پستی سازمان زنان شماره ۳۲۹۷ ارسال دارند.

از داوطلبانی که مدارك آنان کامل بوده‌وقبل از انقضای مدت تعیین شده‌به سازمان زنان برسد در ساعت ۹صبح روز ۲۰شهریورماه ۱۳۵۲ درمحل سازمان زنان پایتخت واقع در خیابان زرتشت کوچه نواختر شماره ۶۳ امتحان کتبی و مصاحبه بعمل خواهد آمد.

آ ـ ۳۴۲۳۲ سازمان زنان ایران

خالکوبها

پایان یک حرفه سنتی

نقاشان پوست

دلیرترین قهرمانان زیر ـ دست هنرمندان پوست گریه می کنند! زمانی که خال ـ کوبی نشانه مردی و مردانگی بود

نیش سوزن خالکوب ها به چشم قهرمان ترین مردان نیز اشک میاوردو آنهائی که بارها ترس را آزموده‌اند و بی پرواز قلب هنگامه های بزرگ شجاعانه گذشته‌اند ، لحظه‌ای که نوک قلم دردآور خالکوب پوستشان رانیش میزند دندانها را قفل می کنند و نفس درسینه‌شان حبس میشود.

میگویند خالکوبی دردناك ـ ترین آزمایش وسنجیدن مقاومت انسان در برابر زجرو شکنجه است و زهر هزار دشنه وتلخی مرگبارماری زنگی نیز با آن قابل مقایسه نیست .

خالکوب پیری که در یك دکه تاریك وفراموش شده جنوب شهر با اوگفتگو میکردم حرف‌هایش رادر چند جمله خلاصه کرد:

واقعا زمانه برگشته است و باتغییر روزگار بخت ماخالکوب ها هم واژگون شده.

زمانی بود پوست بدن مردان یکه‌بزن وبهادر صولت وپهلوان پیشه نقشه نیش سوزن خالکوب هابودو هر نقشی که بر تن و بدن آنها میزدیم نشانه‌ای از مردانگی بشمار میامد.

پیرمرد باصدائی که سعی میکرد غمزده نباشد میگفت:

«خالکوبی برای ما هنر بود، درست مثل یك نقاش که روی کاغذو یاروی پارچه هنرنمائی می کند ماباقلم خود قصه بدبختی‌ها و درد ها رابر پوست آدمها جاودانی میکردیم».

شاید بتوان خالکوبی رانقاشی درد ها و بازگو کننده قصه شکست هاو ناکامیها و گاهی بندرت یادگار خوشی های زود گذر آدمهای گمنام و بی‌نشان دانست.

باتوجه بهمین نکته‌است که رابطه بین «زندان» و «تنهائی» راتاحدودی میتوان تجزیه‌وتحلیل کردو علل پیوستگی این سنت را بازندانها و محیط‌های محدود وآدمهای مایوس وزجر کشیده طبقات عادی جامعه بازیافت .

شکنجه زندانی ها فقط محرومیت از طبیعت‌وبابیگانگی با دنیای خارج وجدائی‌از یارو دیار نیست ، اصولا بازگشت خاطره ها ، ناامیدی از دیدن آنچه دوست داشتنی است، اگر زندانی را بصیان دیوانه‌وار نکشاند لااقل بیشتر آنان را به نومی انزوا و یادآوری‌خاطره ها سوق میدهد

یاد معشوقه ، غصه دوستی که معلوم نیست کجاست، عشق فرزند در خانه به انتظار نشسته و همسر تنها زندانی رابه جنون میکشاند واینجاست که دردنیش سوزن خالکوب میتواند رنج خاموش فلسفی مرد زندانی را تسکین دهد و از همین روست که خالکوبیدن برای زندانی ، معانی مختلفی پیدا میکند و چنانچه گفته‌اند خالکوبی و نقش و نگار بر پوست کشیدن از محبس‌ها و زندانها بوجود میاید.

از میان شهر های ایران خالکوبی در تهران رواج بیشتری دارد و در بعضی از نقاط‌جنوب پایتخت داشتن خال بر سینه وبازو از ضرورت های زندگی اجتماعی آنها بحساب میاید.

برای برخی از مردم طبقات پائین خال هزار معنی دارد که مهمترین آنها غرور و قدرت است.

یك جوان جنوب شهری به علت شرایط خاص اجتماعیش و مناسباتی که با اطرافیان خود دارد ، خالکوبیدن را نشانه دست کم دوچیز میداند یکی ثابت کردن قدرت وتوانائی‌خود درمقابل دردو دیگری فهماندن این مسئله که مدتهادر زندان گذرانده و مجازات دیده‌است .

بیشتر کسانیکه در این خیابان جمشید و کوچه های اطراف آن به زندگی و کسب‌و کار مشغولند اعم از زن یامرد خال بریدن دارند و ۸۰درصد ازاین عده این خال ها را در دوران حبس و محکومیت در زندان کوبیده‌اندو این خال ها رابه عنوان سندمجازات کشیدن برخ‌این‌وآن میکشند.

باتماشای نقش و نگار وجملاتی که بصورت خال بربدن اینان نشسته ،میتوان‌به جستجوی‌کمبود های روانی و عقده های فردی و اجتماعیشان پرداخت و آنانرا از دریچه همین خال ها بخوبی شناخت زیرا اینان شاید ناخود‌آگاه‌یادشکست در عشق یا یاد غربت ودربدری و یاشوق قهرمان شدنشان را بصورت خال بربدن خود نقش کرده‌اند .

«مولوی» شاعر بزرگ اندیش ایرانی در یکی از افسانه های مثنوی به خالکوبی اشاره میکندکه گذشته از جنبه فلسفی و آموزنده آن سندی است ازوجود این‌سنت در قرنها پیش .

درژاپن کوبیدن خال های‌رنگی رواجی بسزا داردو ژاپنی ها با استفاده از مواد شیمیائی خاصی که در اختیار دارند ، خالهائی رنگین برپیکر خود نقش میزنند . ولی باوجه صحبت نشستم ودر باره خالکوبی حرف زدم ،گفت :

ـ ای آقا ، خالکوبی چیه ،من حاضرم یکی از اعضای بدنم را قطع‌کنند و در عوض این خال‌ها را نداشته باشم .ایکاش میتوانستم این خال هارا پاک کنم . زمانه عوض شده. یک روزگاری بود، که اگر یک داش‌مشدی خال نداشت اورا بپیشکسوتی قبول نمیکردند. اما امروز برخلاف گذشته هرکه خال بربدن داشته باشد ،درزمره جنایتکاران وتبهکاران بحساب‌می‌آید و مردم ازآنها میگریزند.»

رفیق ، آواره از وطن ، این نیز بگذرد یاهرگز نمیر مادر یاملعنت برتوای پدر جنایتکار» یاد‌آوارگی افتخار ماست».

یکی دیگر از معروفترین‌خالکوب های تهران که امروز حرفه‌دیگری اختیار کرده خیرالله بیات‌نام‌دارد. این مرد بربدن خود بیش از۳۵۰ خال دارد واز زیر گلو تا روی انگشتان پایش مملو از خال‌است. در سرتاسر بدن اویک جای خالی دیده نمیشود .

وقتی باو به صحبت نشستم ودر باره خالکوبی حرف زدم ،گفت :

ـ ای آقا ، خالکوبی چیه ،من حاضرم یکی از اعضای بدنم را قطع‌کنند و در عوض این خال‌ها را نداشته باشم .ایکاش میتوانستم این خال هارا پاک کنم . زمانه عوض شده. یک روزگاری بود، که اگر یک داش‌مشدی خال نداشت اورا بپیشکسوتی قبول نمیکردند. اما امروز برخلاف گذشته هرکه خال بربدن داشته باشد ،درزمره جنایتکاران وتبهکاران بحساب‌می‌آید و مردم ازآنها میگریزند.»

شیراز : عده سرنشینان این وانت بار را به آسانی نمی‌توان شمرد، نیازی هم‌بشمارش آنها نیست زیرا با یک نگاه هر بیننده‌ای متوجه می شود که مسافرین اتومبیل نبایدچنین زیاد و انبوه باشند .

راننده از بی خبری سوار ـ شدگان سود می جوید و برای دریافت عایدی بیشتر جان خود و این‌گروه راکه لابد خانواده‌ای هستند بخطر می افکند .

اگر آنها نمی دانند که یک وانت بار بااینهمه مسافر چگونه با خطر واژگونی و تصادف تهدید می شود بدون شک راننده از سرنوشت بد فرجام احتمالی این عده آگاه است زیرا درمقررات رانندگی یادآوری شده که بیش از ظرفیت وسائط نقلیه خود مسافر سوار نکنند .

خبرنگار ما که این عکس‌را از شیراز فرستاده است زیر آن چنین نوشته :

« آنها به امید دیداری از شهر وبا رسیدن به خانه‌ای آشنا همراه‌کودکانشان روستای خود را ترک گفته‌اند و بی خبر از دامی که راننده برایشان گسترده محو سیر و سیاحتند و فقط باید دعا کرد که سلامت بمقصد برسند .!»

فاجعه‌ای در کمین است؟

پنجره‌ای بسوی خورشید گشوده میشود

با ایجاد پارک‌های عمومی

«شهر بدون پارك همچون‌اطاق بی‌پنجره وخانه فاقد سقف‌است» این جمله‌ایست که روزی‌یکی از کارشناسان مسائل تربیتی در اروپابیك شهردار گفت‌وبر این نکته‌تاکید کرد که‌اگر به شادی کودکان علاقه داریدومی خواهید نسل آینده رشدکند وباطبیعت بیگانه نشود و به موجوداتی کند ذهن ، بیمار ، تبدیل نگردند چاره‌ای جز ساختن پارك بمقیاس وسیع وجود ندارد.

روانشناسان دراین مورد صریح ترندو می‌گویند : تا کودکان نتوانند درفضاهای سبز و گسترده به گردش وتفریح بپردازند کمتر می‌توان‌امید به شادی و مسرت آنهاداشت زیرا پارك فقط یك محدوده در درون شهرهانیست بلکه نمونه‌ایست دست یافتنی از بیکرانگی طبیعت و بهانه‌ای برای آشنائی‌با زیبائی ها و مظاهری که دورازدسترس شهر نشینان است .

بگذارید این‌گفته‌یك متخصص امور شهری را که ظاهرا اغراق آمیزوخیال آمیز جلوه می‌کند نیز نقل کنیم . اومعتقداست.

«پارك در شهر های امروز جهان که‌سایه غولهای واحد های صنعتی بر آن‌دامن گسترده روزنه‌ایست به‌آزادی ، تا کودك نتواند در فضای گشوده باغهای عمومی بازی کندو از نزدیك بادرخت وسبزی وگیاه آشنائی یابد موفق نخواهدشد وسعت جهان بیرون راکه‌دوراز ذهن اوست‌لمس کند ، برای شناخت‌روحیه مردم شهر ها ابتداباغهای عمومی و پارکهای آنها رابشمارید چون فقدان‌و کمبود پارك‌ها نشانه‌ای بارز از بیگانگی انسان های یك محیط باطبیعت است‌وروابط ناهماهنك ساکنین شهری را نیز آشکار می‌کند»

تهران باوجود پارکهای‌متعدد خودهنوز هم ازاین‌روزنه هائی که‌بسوی افق‌آزادی گشوده‌می شودبی‌نیازنیست‌و کودکان شهر نشین مابشدت به‌اینگونه‌بنیاد هااحتیاج دارند.

داشتن پارك ضرورت‌زندگی شهری‌است ،حا لا که‌بمقتضای سرشت‌مان روزبروز تهران صنعتی حصاری از آهن‌وپولادو سیمان‌وآجر به گردشهر هامی کشدوانسان‌را از طبیعت دور وبیگانه می کند این نیازبیشتر وجودش رابرمحیط تحمیل می‌نماید و ضرورتش را آشکارتر می‌سازد .

باید دید منحنی رشد و توسعه وتاسیس پارکهای تهران با مقایسه‌افزایش‌جمعیت‌و گسترش آن‌در چه‌مرحله‌ای است.

به گواه‌مدارك‌تاریخی نخستین پارك تهران بمعنی کلمه‌امروز آن درسال ۱۳۲۴ در سنگلج، محله‌قدیمی پایتخت طرح‌ریزی شدو در هیجدهم مهر ماه۱۳۳۹ مورد بهره برداری قرارگرفت.

بدنبال احداث این‌پارك که سالیان‌زیاد چندان از اقبال‌مردم برخوردار نبود شالوده باغهای عمومی زیادی ریخته‌شد ولی چندی بعد که تهرانیها به این نیازبی بردند توسعه آنها با احتیاج عمومی هماهنگی‌نداشت و اکنون که بطور متوسط‌نیمی ازخانواده های تهرانی سه‌بار تا ۵ مرتبه درهفته به پارك‌می روند وجود ۴۲ پارك پایتخت برآورنده و پاسخگوی‌نیازآنها نیست .

سه میلیون ساکنین شهر تهران فقط امکان گردش در ۴۲ پارك را دارندکه تقریبا حق استفاده ازاین امتیاز برای هر ۷۱ر۴۱۰ نفر یك پارك‌است .

برای هر ۷۱ر۴۱۰ نفر در تهران فقط یك پارك وجود دارد

اگر تعداد پارك روندگان‌رابر حسب ایام هفته به حداقل‌ممکن محاسبه کنیم روزانه بیش ازده هزار نفر به پارکهای شماره پذیرپایتخت هجوم می برند که با درنظر گرفتن مساحت‌پارکها گاهی هر مراجعه کننده فقط چندمتر از این محیط نصیب می‌برد .

روز های تعطیل و آخر هفته رقم‌این‌فشردگی‌ومحدودیت فضا مخصوصا در فصل‌تابستان به مرزهای باورنکردنی میرسد و فقط کافی است برای تائید نظر نویسنده این سطوربه‌یکی از چند پارك تهران رفت و ـ انبوهی وصف ناپذیر مردم را بعیان مشاهده کرد .

فشردگی جمعیت مراجعین در پارکها از جمله چند مشکل اساسی است ولی نباید مساحت محدود ، عدم امکانات برای نگهداری از پارك ها وکمبودو وسائل آبیاری‌رانادیده انگاشت.

هر چند در شمال شهر آبیاری سبزه زارها و درختان باآخرین وسایل انجام‌می‌گیردولی هستند نقاطی که این خدمات در آنها بشیوه های ابتدائی‌است وباغبان برای سیراب کردن اشجار تشنه و آفتاب خورده دهیامتر لوله آن‌راها خود باینسو وآنسو می کشاندویابرای‌هموار کردن‌چمن‌ها باید نیروی‌فوق‌العاده‌ای‌راصرف آن نماید .

برك سوخته درختان ورنك باختگی سبزه‌زار ها وچمن‌های بعضی از پارکهای جنوب‌نشان میدهد که علی‌رغم کوشش نگهدارندگان باغها وباغبانانی که به سبزیه با آفتاب‌تابستان و گرمای خشك کننده روزهای بلند برخاسته‌اند در این تلاش ناموفقند .

باغبان یک پارک می گفت : با این‌روش آبیاری‌ووسایل ازکار افتاده‌بخدا حفظ این‌پارك‌معجزه است .

بدون اغراق معجزه را میتوان در این پارکها بچشم دید زیرا این فقط طبیعت سوزنده‌تابستان های شهر نیست که بی‌پروارك و پی نهالان و برك و شاخه درختان و سبزه ها را به‌آتش می‌کشد بلکه گردش کنندگان نیز در این ستم‌سهیم‌وشریکند وآلودن حوضچه ها ، استخرها عدم رعایت پاکیزگی جاده‌های شنی وافکندن کاغذ های‌باطله جعبه های سیگار باوجود نصب مقدار زیادی سطلهای‌مخصوص زباله این آشفتگی و نازیبائی را دامن میزنند .

وقتی درپارك نسبتا وسیع و زیبای خیابان پهلوی که‌ساختمان تاتر شهر نیز به آن جلوه و لطف خاصی بخشیده بالحن اعتراض‌بیکی‌از گردش کنندگان گفتم چرا در نگهداری آنچه برای شماست هیچ‌اصل‌وقاعده‌ای را مراعات نمی کنید . کمی تعجب کردچون‌تا کنون‌رهگذری مدعی بچشم ندیده بود ولی اندکی بعد خودرا با این جمله تبرئه کرد .

ـ بدنیست ، به آخر پارك‌بروید.

ـ مگر آنجا چه خبر است .

ـ قسمتی از پارك را به زباله دانی تبدیل کرده‌اند .

حرف او را باور نمیکردم ، رهگذر را بحال خود گذاشتم و به قسمت جنوبی پارك رفتم. ادعایش‌خالی از حقیقت نبودو در این نقطه باتپه‌ای از زباله روبروشدم‌که گفتند هر وز با کامیون بخارج حمل میشودفقط از خود پرسیدم : واقعا حیف نیست ! چرا زباله‌دانی عمومی را در بهترین پارك‌گذارده‌اند؟ و جوابی نشنیدم .

بخت واقبال درپارك ها نیز نقش سازنده‌ای دارد و پارك های شمال شهراز استقبال و توجه بیشتری برخوردارند و نمونه‌اش پارك بی سیم‌نجف‌آباد است که در تمام مدت‌روز مملواز جمعیت میباشد و نقطه مقابل آن پارك بابائیان درغرب تهران است که خلوت‌رمانتیك آن گاهی وهم‌آور است و تعجب میکنی دراین وانفسا چرا کمتر کسی آنهم در یك نقطه‌پر جمعیت باین باغ عمومی‌میرود. پرس‌وجو کردیم‌اغلب‌ساکنین بافخرزیادی می گفتند : وقتی قرار است‌به‌پارك برویم باغهای شمال شهر را ترجیح میدهیم.

ولی‌یکی از پیشه‌وران پرده‌از این راز برداشت‌و مانند کسی که‌اسراربزرگی رافاش می کند گفت : اصل ماجرا اینست که مردم‌ازین پارك‌وحشت دارند چون در کنار گورستان بناشده است.

اطلاعیه مرکز آزمون‌شناسی

درباره مسابقه ورودی‌آموز شگاه فنی و آزمایشگاهی
وزارت بهداری

مرکز آزمون شناسی برای دوره دوساله فوق دیپلم اموزشگاه فنی آزمایشگاهی در سال تحصیلی ۵۳ ـ ۵۲ از بین دارندگان دیپلم کامل متوسطه در یکی از رشته های طبیعی ، ریاضی تعداد ۱۰۰ نفر را ازطریق امتحان و مصاحبه و ۵۰ نفر از افراد محلی را فقط از طریق مصاحبه برای‌تحصیل درمراکز آموزشی زیر انتخاب می‌کند .

مراکز آموزشی	۱۰۰ نفر با امتحان و مصاحبه	۵۰ نفر محلی فقط با مصاحبه
اصفهان	۱۰	۵
بابل	۲۰	ـ
تبریز	۵	۱۰
تهران	۲۰	۱۵
شیراز	۳۰	۱۰
مشهد	۱۵	۱۰

داوطلبان محلی هریک از مراکز آموزشی به شرح زیر از شهرستانها انتخاب میشوند .

برای اصفهان از شهرستانهای اردستان ،الیگودرز، سمیرم ، گلپایگان ، نطنز.

ـ برای تبریزاز شهرستان های اردبیل ، خلخال، سراب، شاهپور ، مشگین‌شهر ،میانه ، مهاباد ، نقده، هشترود

ـ برای تهران از شهرستانهای بانه ، بیجار ، پاوه ، تویسرکان ، سقز ، سنقر کلیائی ، قروه، قصرشیرین ، مریوان ، ملایر ، نهاوند ، اراك .

ـ برای شیراز از شهرستانهای ایذه بهبهان ، در بهن‌بندرعباس ، شوشتر ، ماهشهر ، میناب ، لار ـ داراب

ـ برای مشهد از شهرستان های اسفراین ، ایرانشهر ، چابهار ، سراوان ، شیروان ، طبس ، فردوس .

داوطلبان محلی باید متولد وفارغ‌التحصیل محل مورد تقاضاشان بوده‌و دارای برگ پایان خدمت وظیفه عمومی و یا معافیت دائم غیر پزشکی باشند .

مواد امتحان

علوم شامل : فیزیك ، شیمی ، طبیعی
زبان خارجی : انگلیسی یا فرانسه
زبان فارسی
اطلاعات عمومی

شرایط داوطلبان .

ـ عدم تجاوز سن از ۲۵ سال (متولدین سال ۱۳۲۷ به‌بعد).
ـ عدم نقص عضو موثر درکار آزمایشگاهی
ـ متدین به یکی از ادیان کشور
ـ داوطلبان باید یکی از مرکز آموزشی شش‌گانه را که مایل به ادامه تحصیل در آن باشند تعیین و در برگ درخواست قید نمایند .

شرایط اختصاصی :

ـ مدت تحصیل در آموزشگاه ۲ سال است .
ـ ساعات تدریس صبح‌و بعداز ظهر خواهدبود.
ـ برای تحصیل در آموزشگاه شهریه دریافت نمی‌شود لکن دانشجویان باید تعهد رسمی بسپارند که پس از خاتمه تحصیل مدت چهار سال درهرمحلی که وزارت بهداری تعیین کند به خدمت اشتغال ورزند ودر صورت استنکاف از قبول خدمت مبلغ‌دویست‌هزار ریال ودر صورت ترك تحصیل مبلغ یکصد و پنجاه هزار ریال به وزارت بهداری بپردازند .

ثبت نام :

داوطلبان واجد شرایط باید برگ درخواست مندرج دراین اطلاعیه را تکمیل کرده همراه با مدارك خواسته شده از تاریخ ۵۲ر۵ر۲ لغایت۵۲ر۵ر۲۲ باپست سفارشی به نشانی تهران خیابان آبان جنوبی پلاك ۹۴ مرکز آزمون شناسی ارسال دارند .(مدارك ثبت‌نام منحصرا از طریق پست سفارشی دریافت میشود).

به‌مدارکی که پس از موعد مقرر به پست تحویل شود ترتیب اثر داده نخواهد شد .

مرکز آزمون‌شناسی

اینجانب‌دارای نام خانوادگی ... نام ... شماره شناسنامه ...
محل صدور ... محل تولد ... متولد سال ...
ودیپلم کامل متوسطه در رشته ... از شهرستان ... داوطلب شرکت
در امتحان و مصاحبه [ ] مصاحبه [ ] ورودی مرکز آموزشی
آموزشگاه فنی‌آزمایشگاهی وزارت بهداری هستم، زبان خارجی که امتحان خواهم داد
انگلیسی [ ] فرانسه [ ] است .
مدارکی که بااین برگ درخواست ارسال‌شده است عبارتند از :
ـ قبض رسید بانك ملی بمبلغ ۵۰۰ ریال به حساب شماره ۷۴۸ مرکز آزمون شناسی .
ـ فتوکپی دیپلم کامل‌متوسطه .
ـ فتوکپی یا رونوشت کامل و خوانای شناسنامه .
ـ چهار قطعه عکس ۴×۶
ـ فتوکپی برگ پایان خدمت وظیفه برای داوطلبانیکه فقط از طریق مصاحبه انتخاب خواهد شد .
نشانی : شهر ... خیابان ...
کوچه ... شماره پلاك ... شماره تلفن ...
تاریخ ... امضاء داوطلب.

تذکر : وجه ثبت نام و مدارك به هیچ‌عنوان مسترد نمیشود .
روی پاکت نوشته شود مربوط‌به مسابقه ورودی آموزشگاه فنی آزمایشگاهی

پذیرش دانشجو

در مرکز آموزش دی. پی. سی

برای دوره‌های برنامه نویسی کامپیوتر
آنالیز و طرح سیستم
پانچ

آزمایش ورودی : شنبه بیستم مردادماه ۱۳۵۲
نشانی خیابان شاهرضا ـ روبروی خیابان ویلا ـ شماره ۳۰۷
طبقه پنجم ـ تلفن ۶۶۳۲۵۸ (بعدازظهرها)

آگهی مناقصه گوشت ـ ماهی ـ مرغ

پایگاه پشتیبانی دریائی سیرجان مقدار ۱۸۰۰۰ کیلو گوشت «دوسوم شیشك و یك‌سوم میشینه» ۳۴۰۰ کیلو ماهی سنگسر و سرخو ۸۰۰ کیلو مرغ پرکنده آماده مورد نیاز یکساله خودرا ازطریق مناقصه خریداری مینماید.

داوطلبان میتوانند برای کسب اطلاعات بیشتر و گرفتن برگ شرائط و مشخصات همه‌روزه تاتاریخ ۵۲ر۶ر۱ بدفتر آماد همگانی پایگاه مراجعه و پیشنهاد خودرا تنظیم و تاساعت ۹ روز ۵۲ر۶ر۳ بدفتر مذکور تسلیم‌و رسید دریافت نمایند.

پایگاه پشتیبانی‌دریائی سیرجان

آ ـ ۳۴۴۰۲

آگهی انتخاب هیئت مدیره و بازرس در شرکت کالسیمین (سهامی خاص) ثبت شده بشماره ۹۵۷۳

باستنادتصمیم مجمع‌عمومی عادی سالیانه مورخ۵۲ر۳ر۳۰ بیلان عملکرد سال ۵۱ به‌تصویب رسید آقایان دکتر رضارستگار اصفهانی و مهندس مرتضی رستگار جواهری و مهندس علیرضا رستگار اصفهانی بسمت اعضای اصلی هیئت مدیره‌وآقای‌مهندس همایون ریاضی بسمت عضو علی‌البدل هیئت‌مدیره باکلیه‌اختیارات مندرج در اساسنامه برای مدت دوسال وآقایان علی اکبر نصری بسمت بازرس اصلی‌وحاج عبدالمومن ملك‌لو بسمت‌بازرس علی‌البدل برای یکسال از تاریخ۵۲ر۴ر۶ انتخاب گردیدند . روزنامه اطلاعات جهت درج‌آگهی های شرکت تعیین گردید بموجب صورتجلسه هیئت مدیره مورخ۵۲ر۳ر۳۰ آقای مهندس مرتضی رستگار جواهری بسمت رئیس هیئت مدیره دکتر رضا رستگار اصفهانی بسمت نایب رئیس، مهندس علیرضا رستگار اصفهانی بسمت مدیر عامل برگزیده شدندحق امضاء کلیه اوراق و هرگونه اسنادومدارك‌که برای شرکت ایجاد تعهدنماید والزام آورباشد بامدیر عامل باتفاق هریك از آقایان دکتر رضا رستگار اصفهانی و یا مهندس مرتضی رستگار جواهری ومهر شرکت معتبر میباشد.

م‌الف ۸۸۲۸

رئیس اداره ثبت شرکتها‌ومالکیت‌صنعتی ـ حمید جمشیدی

آگهی تغییرات در شرکت سهامی خاص کتابهای جیبی ثبت شده بشماره ۱۲۱۵۵

طبق صورتجلسه مورخ ۵۲ر۴ر۱۷ مجمع عمومی شرکت سهامی خاص کتابهای جیبی تصمیمات زیر نسبت بامور شرکت مذکور اتخاذ گردید۱ـ ترازنامه سال مالی گذشته بتصویب رسید ۲ـ آقای ناصر صدرالحفاظی بسمت‌بازرس اصلی و آقای حیدرقلی صلصالی بسمت بازرس علی‌البدل‌شرکت‌انتخاب شدند ۳ـ روزنامه اطلاعات جهت درج آگهی های شرکت درنظر گرفته شد.

م‌الف ۸۸۳۲

رئیس اداره ثبت شرکتها‌ومالکیت‌صنعتی ـ حمید جمشیدی

آ ـ ۳۴۳۷۲

پلاستر
درهمه جا پذیرائی است
کاغذدیواری ـ موکت
کفپوش ـ پرده‌کرکره
تلفن مرکز پخش ۶۶۶۶۶۵

شماره ۵۷۱۰ — جدول از : ف . جلوه

جدول کلمات متقاطع

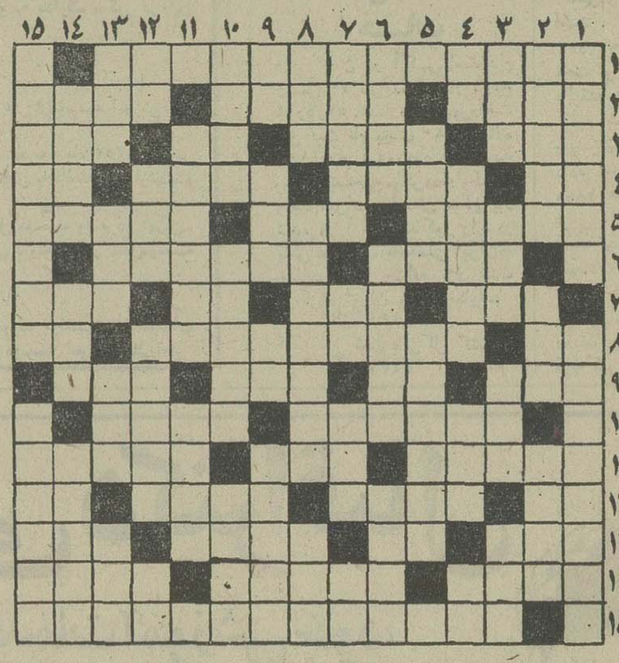

افقی :

۱ـ چون شهروا در دیار غریبش بهیچ نستانند ۲ـ پیشوای مذهبی ـ دست و دلبازی ـ به فال نیك گرفتن ۳ـ چرك ـ عزیز ترین‌واحد ـ صاف و صریح ـ اولین مرحله برای علم آموزی۴ـ بمحریف میزنند ـ ماه دهم ـ رستگاری ـ گونه ۵ـ مرکز ـ اگر لق باشد بیشتر می‌شکنند ـ کوچك ترین واحد مملکتی ۶ـ مال خوبان را گرامی میدارند ـ نوعی نقاب زنانه ۷ـ از لوازم آبکشی ـ شهری در اروپا ـ علامت جمع ـ آدمیزاد ۸ـ کوچك ـ قرینه کبد در شکم ـ واحد نمک ۹ـ مجموعه‌ای از لوله های پیچ در پیچ را می‌گویند ـ حرف آخرین ـ قسمت ـ اجرت ۱۰ ـ هرچه دورتر بروید زیباتر می‌نماید ـ سخن بیهوده ۱۱ـ خاج ـ مکمل بست ـ در لطافت‌طبعش خلاف نیست افسوس که نمی‌آید ۱۲ـ حرف ندا ـ گل هفت سین ـ سنگینی ومتانت ـ از وفاداران ۱۳ـ تیر آتش بازی ـ دانه معطر ـ از گاز های آلی ـ موسم بالاپوش۱۴ـ پهلو ـ از کارگردانان جنجال برانگیز فرنگی ـ قاضی ۱۵ ـ ابرای معروف بوچینی که وقایع آن در ژاپن می‌گذرد.

عمودی :

۱ـ مخلوط بلور و چینی ـ شبه‌جزیره‌ای در شمال آسیا ۲ـ میانه نشین حواشی ـ جربی ـ از گیاهان آبی ۳ ـ مطیع ـ اسباب کار رمال ـ بعد از قوس می‌آید ـ از شهرهای خاور نزدیك۴ـ ناپیدا ـ ازابزار بنایان‌سوپ‌درهم ـ رامبی‌پایان ۵ـ روش و رفتار ـ سرای‌جغد ۶ـ دون کیشوت بجای شیاطین گرفت و بدان حمله برد ـ از اسباب کشیدن ـ فتنه و آشوب ۷ـ در حقیقت نوعی فضولی کردن است ـ رمق ـ یکر شده و تولب رفته ـ مادر ۸ـ در زندگی اکثر خانواده‌ها همه راهها بدان منتهی میشود ـ در عالم وهم و اندیشه بسر می‌برد ـ بزرگترین سرمایه ۹ـ جدید ـ ظاهر ـ بزرگ ـ سرمه ۱۰ـ بالنگ‌ـ طبع‌روان‌می‌خواهد ـ قد و بالا ۱۱ـ در دستگاه دولت اشتغالی دارد ـ از ماهها ۱۲ـ گوشت ـ زن نخستین ـ صاف ـ مطرب کف برآن زند تا ساعتی جام از کف نگذارد ۱۳ـ نصف ـ مشك بدوش ـ شکوفه ـ برکمر بندند ۱۴ـ مال عمر دو روزی بیش نیست ـ بازی تقدیر ـ منطقه آتش ۱۵ـ اسباب شکر شکنی طوطیان هند شده بود ـ از رنگ های خانواده سبز.

حل‌جدول شماره ۵۷۰۹

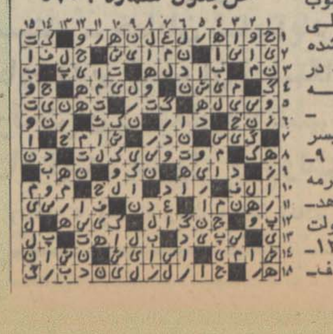

وزیرکار و امور اجتماعی :

جمعیت شهری ایران به ۱۷ میلیون نفر میرسد

تا سال ۱۹۸۰ هفتصدمیلیون نفر به جمعیت جهان اضافه می‌شود و ۲۸۰ میلیون نفروارد بازار کار جهان خواهند شد و جمعیت ایران تا پایان برنامه پنجم به ۳۶ میلیون می‌رسد که ۱۷ میلیون آن در شهرهاسکنی خواهند داشت .

این مطلب امروز بوسیله‌امیر قاسم معینی وزیر کار و امور اجتماعی در اولین جلسه‌سمینار اجتماعی جوانان عنوان شد.

این سمینار که به ابتکار کاخ مرکزی جوانان باشرکت‌اعضای کاخ جوانان شهرستانها بمدت یکهفته تشکیل گردیده امروز صبح بوسیله غلامرضا نیکپی شهردار تهران افتتاح شد .

وی بهنگام افتتاح گفت این سمینار فرصتی خواهد بود تا جوانان با مسائل اجتماعی‌آشنا شوند .

در سمینار مزبور به ترتیب از فردا شهردار تهران ـ وزیر علوم ـ رئیس دانشگاه پهلوی شیراز ـ معاون سازمان برنامه، پیرامون مسائل آموزشی‌جوانان سخنرانی خواهند کرد .

وزیر کار وامور اجتماعی که اولین سخنران سمینار بود سیاست اشتغال کشور واشتغال جوانان را تشریح کرد و ضمن آن اعلام داشت در برنامه پنجم نیازهای بازارکار در چهل‌گروه فرعی مشاغل پیش بینی شده است .

براساس این پیش‌بینی ۷۶۲ هزار امکان کار برای‌صنعتگران وکارگران‌حرفه‌ای بوجودخواهد آمد .

بازار کار در این دوره به ۲۰۰ هزار نفر استاد ودبیروآموزگار و مربی احتیاج خواهد داشت و برای حدود ۲۳ هزار مهندس امکان کار فراهم خواهد شد.

در گروه پزشکی نزدیک به۱۸ هزارنفر از افراد تحصیل‌کرده امکان کار پیدا خواهند کرد و همچنین به ۳۰ هزار نفرتکنیسین ۲۴ هزار مدیر و ۱۶۵ هزارنفر در فعالیت های مربوط به فروشندگی بکار مشغول‌خواهند شد .

مسابقات بسکتبال قهرمانی ایران

دیدار نهائی دختران، بین تهران واصفهان انجام میشود

بیست‌وپنجمین دوره‌مسابقات قهرمانی بسکتبال ایران وارد سومین روز برگزاری خودشد. در دیدار های دیروز تهران ، تبریز ، خراسان ، اصفهان در قسمت مردان پیروزی داشتند .

در قسمت دختران‌نیز تیم‌های خوزستان ،تهران‌و اصفهان‌برتر از دیگران بودند .

نتایج مسابقات دیروز به این شرح است :

در قسمت مردان : سمنان ـ تبریز ۲۳ـ ۷۱ تبریز .
تهران ـ چهارمحال بختیاری ۳۰ـ۶۶ تهران .
کردستان ـ همدان ۳۸ـ۴۵ کردستان .
شیراز ـ کرمان ۳۱ـ۸۲ شیراز .
خراسان ـ بوشهر ۳۷ـ ۶۶ خراسان .
اصفهان ـ لرستان ۳۰ـ۹۹ اصفهان .

در قسمت دختران :
کرمان ـ خوزستان ۱۶ـ۵۷ خوزستان .
کرمانشاه ـ اصفهان ۴۵ـ۷۵ اصفهان .
تهران ـ شیراز ۱۸ـ ۶۵ تهران .

به این ترتیب مرحله نهائی مسابقات بسکتبال در قسمت دختران بین تیم های تهران و اصفهان برگزار خواهد شد .

اخطار به ملوانان اعتصابی کشتی یونانی

آبادان ـ ۱۷ ملوان کشتی یونانی «الین‌اوی» که به علت نقص فنی کشتی از سفر باآن خودداری کرده‌ودر بندرماهشهر متوقف شده‌اند، همچنان‌مخالف سفر با این کشتی هستند ..

صبح امروز یك کاپیتان‌جدید یونانی وارد بندر ماهشهر شد تا وسایل حرکت کشتی را فراهم کند .

مقامات شرکت کشتیرانی «گری‌مکنزی» در خرمشهر،به ملوانان کشتی اخطار کردند یا به سفرخود با کشتی«الین‌اوی» ادامه دهند و یا هرچه زودتر خاك ایران را ترك کنند تاافراد دیگری بجای آنان گمارده شوند .

بدنبال این اخطار ، ملوانان کشتی تقاضای‌ملاقات بانماینده کشتیرانی «گری‌مکنزی» کردند و در حال حاضر نماینده‌شرکت کشتیرانی و ملوانان کشتی مشغول مذاکره هستند .

ضمنا کشتی‌یونانی «الین‌اوی» خود را برای حرکت ، آماده میکند .

بین سازمان اوقاف و شرکت ملی بیمه

قرارداد بیمه حجاج امضاء شد

بورئه زائران یاحجاجی که درکشور سعودی به مرك‌طبیعی فوت کنند از ۲ هزارتا ۲۰هزار تومان پرداخت خواهد شد و همچنین زائرانی که در اثر تصادف و سانحه فوت نمایند به خانواده‌هایشان ۴۰ هزار تومان پرداخت میشود.

منوچهر آزمون معاون‌نخست وزیر و سرپرست سازمان‌اوقاف امروز اعلام داشت قراردادبیمه زائران بیت‌الله‌الحرام‌بین‌سازمان اوقاف و شرکت بیمه ایران‌به امضاء رسید.

براساس این‌قرارداد کلیه افرادی که ازایران‌برای‌زیارت خانه خدا به کشور سعودی می روند اعم از زائر ، کارمند ، خدمه در برابر حوادث، فوت بیمه خواهندبود

جدول پرداخت حق بیمه با توجه به زائران خانه خدا که اکثرا از ۳۵ سال به بالاهستند تنظیم شده‌است بطوری که افرادی که مسن تر هستند در موقع فوت حق بیمه بیشتری دریافت خواهند داشت .

طبق این‌جدول‌میزان غرامتی که شرکت بیمه به ورثه‌زائران که بطور طبیعی در کشور سعودی فوت می کنند به‌شرح زیر پرداخت خواهدشد !

زائران تاسن ۲۰سال‌دوهزار تومان .زائران بین ۲۰تا۳۰سال ۳هزار تومان، زائران بین۳۰ تا۴۰ سال ۶ هزار تومان‌زائران بین ۴۰تا۵۰ سال ۱۱هزارتومان زائران از ۶۴ سال به بالا ۲۰ هزار تومان.

امسال طبق قراردادهرکسی که دچار حادثه‌ای در کشور سعودی شود میتواند در ایران نیز معالجه خودرا تا میزان ۵ هزار تومان ادامه دهد.

غرامت نقص عضو

اگر افرادی که‌در کشور سعودی دچار حادثه‌شده‌اند پس از درمان دارای نقص عضو گردند شرکت بیمه به آنان خسارت نقص‌عضوپرداخت‌خواهد کرد.

جشنهای میلاد

لم یوند فی‌جوف الکعبه قبل علی‌ولابعده مولود سواه اکراما له‌واجلالا لمحله .

حاکم نیشابوری

نادیده چشم چرخ بعمر دراز خویش
هرگز ولادتی بکعبه بدوران روزگار
غیر از ولادت شه مردان علی که گشت
در بین خصم و دوست بدین نکته نامدار

خورشید عالمتاب ولایت دمید و جهان جانها بنور علی (ع) روشنی گرفت .

ما نیز بافتخار میلاد مسعود بزرگ مرد تاریخ انسانها شاه ولایت مولی‌الموحدین علی ابن ابیطالب علیه‌السلام با فرشتگان آسمانها هم‌آهنگ می‌شویم و شام شکوهمند شنبه دوازدهم رجب‌المکرم (۲۰ مرداد ۱۳۵۲) را روشن‌تر از روز تابان جشن می‌گیریم. مقدمتان را باآغوش باز گرامی می‌داریم و باتفاق ضمن نیایش بدرگاه باریتعالی سالروز فرخنده ولادتش را به پیشگاه مقدس فرزند والاگهرش بقیة‌الله‌الاعظم امام زمان‌عجل‌الله تعالی فرجه الشریف تبریک و تهنیت میگوئیم. بامید دیدار

اجرای برنامه جشن ۶ الی ۱۰ بعدازظهر

مجمع دینی و علمی و تحقیقاتی مسجد علی‌ابن ابیطالب ـ انجمن خدمات اسلامی

الاحقر حاج سید حسین شجاع‌موسوی

نشانی . خیابان فرح جنوبی جنب پمپ بنزین خیابان منصور مسجد علی‌ابن ابیطالب

بمناسبت میلاد باسعادت حضرت مولی‌الموالی علی‌علیه‌السلام حسب معمول سنواتی از ساعت شش بعد از ظهر روز شنبه بیستم امرداد ماه جاری مطابق با شب سیزدهم رجب‌المرجب ۱۳۹۳ در محل انجمن اخوت واز ساعت شش بعد ازظهر روز یکشنبه بیست ویکم‌مرداد ماه جاری در محل خانقاه‌صفی‌علیشاه قدس سره مجالس جشنی منعقد میشود حضور اخوان در این مجالس مغتنم خواهد بود .

دفتر انجمن اخوت

جشن و پذیرائی در انجمن دانشوران ایران

بمناسبت ایام میلاد مسعود مولای متقیان امیرمومنان حضرت علی ابن ابیطالب علیه‌السلام شب جمعه در (انجمن دانشوران ایران) و روز جمعه ده صبح در (مجمع دین و دانش) مجلس جشن و شادمانی برقرار است .

خیابان هدایت ـ انجمن دانشوران ایران

(هوالعلی الاعلی)
خانقاه صفائی

ولادت‌اسدالله غالب حضرت علی‌ابن‌ابی‌طالب را مطابق معمول سنواتی ازساعت ۷ بعداز ظهر روز شنبه ۲۰مردادماه‌جشن میگیرد. از علاقمندان دعوت میشود با شرکت خود در این مجلس‌سرور فقرای صفائی را قرین‌امتنان فرمایند .

آدرس : تهران نوخیابان فرح‌آباد خانقاه صفائی

اخبار خارجی

برای مبارزه با زخم معده وسکته قلبی

دانشمندان آلمان داروهای جدید کشف کردند

خبرگزاری آلمان از مونیخ گزارش داد :

شیمیست های انستیتوی پژوهشی ماکس ـ پلانك در مونیخ‌سلاح جدیدی‌برای‌مبارزه با زخم معده و همچنین عوارض ناشی از انفارکتوس قلبی ، در دسترس‌عالم‌پزشکی گذارده‌اند.

تیمی از دانشمندان بسرپرستی پروفسور «اریخ ونش» توفیق یافته‌اند که ، برای نخستین‌بار مواد سکرتین ، موتیلین و کاسترین‌رادر لابراتوار بسازند.

همچنین توانسته‌اند هورمون گلوساژون را که در معالجه عوارض ناشی از انفارکتوس موثر است ، تولید نمایند .

هورمون سکرتین که محتوی ملکولهای پروتوئینی‌است‌موجب خنثی شدن خمیرترش معده گشته و قسمت بالائی‌روده را در برابر تهاجم آن حفظ می ـ نماید . بعبارت دیگر ، اگرغده بزاقی معده فاقد سکرتین باشد مایع محافظ را ترشح نمی کند وبالمال درروده‌اثنی عشرزخم هائی بوجود می آیند که‌تولید ترشی معده را بیشتر تحریك می نمایند . ادامه این جریان، دیریازود ، قسمتی از جدارهای روده را از بین می برد .

اکنون امیدوار هستند که بوسیله تزریق‌یا استنشاق،غده بزاقی معده را با سکرتین مصنوعی وبناباحتیاج بفعالیت وادار نمایند . اگر از این طریق ، سپر محافظ طبیعی‌در برابر ترشی خورنده روده‌نازك برقرار گردد یافته مجروح فرصتی خواهد یافت که بدون لزوم عمل جراحی بازبخودآید.

هورمون موتیلین نیز می‌تواند حسن اثر در جریان زخم‌معده داشته باشد . موتیلین عضلات معده را به تحرك وامیدارد و موجب بجلو رفتن محتوی معده می گردد.بدینگونه خمیرترش معده نخواهد توانست که بر روی جدار آسیب دیده معده بماند و زخمهای تازه بوجود آورد .

علاوه بر مواد فوق‌الذکر که برای‌جهاز هاضمه‌ساخته‌شده‌اند تیم پژوهشی مونیخ موفق به ساختن هورمون گلوساژون‌شده است.این ماده پروتوئینی رك های قلب را گشاد می کند ضربان قلب را ثابت نگاه می دارد که هردوی اینها برای معالجه بیماران انفارکتوس‌لازم می باشند .

۱۲ سال زندان

برای مردی که خواهر زاده‌اش را کشت

تبریز ـ علی شهریاری ۲۲ ساله،باتهام قتل خواهرزاده‌اش داودشهریاری۱۴ ساله درشعبه اول‌دادگاه‌عالی‌جنائی‌آذربایجان شرقی محاکمه و به ۱۲ سال زندان محکوم شد .

وی‌در آذر ماه سال گذشته، داود را که به تصور اینکه منحرف شده به بلوار چای کنار تبریز برد و خفه کرد و درکنارجسدش‌مشروب مفصلی خوردو مست‌مست‌بخانه‌بازگشت و ماجرا را با آب و تاب‌برای خانواده‌اش شرح‌داد و بعد هم بکلانتری رفت و اعلام داشت که خواهر زاده‌اش را کشته است .

کوپن جیره‌بندی بنزین

درانگلستان تهیه شد

لندن ـ روزنامه گاردین در شماره‌امروز خود نوشته‌است که دولت انگلیس برای مقابله با وخامت ناگهانی بحران نفت کوپن های جیره‌بندی چاپ کرده‌است که بزودی دردفاتر پستی انگلیس توزیع خواهند شد اما یك سخنگوی وزارت بازرگانی گفت‌این‌شایعات کاملا بی‌اساس است .

از طرف‌دیگریك‌نماینده کارگر در مجلس عوام تصمیم گرفته است‌ازدولت درباره‌این مسئله توضیح بخواهد . به عقیده‌این نماینده اقدام به چاپ کوپن جیره‌بندی بنزین نشانه‌آن‌است که دولت درانتظاربحران‌شدیدی درخاورمیانه‌نظیر بحران‌کانال سوئز می‌باشد .

خبرهای تلفنی شهرستانها

احداث خانه برای سیل زدگان

بروجن ـ هیاتی مرکب از نماینده نخست وزیر ،نماینده شیرو خورشید سرخ‌ایران ، نماینده وزارت آبادانی و مسکن و نماینده سازمان برنامه وارد بروجن شدند و خسارات سیل اخیراین‌محل را مورد بررسی قرار دادند.

در جلساتی که با حضور نمایندگان مرکزو فرماندار کل‌چهار محال وبختیاری ، فرماندار‌بروجن‌ومسئولان‌این شهر ترتیب یافت تصمیمات لازم برای خانه سازی سریع وتامین رفاه خانواده های‌سیل زده اتخاذ گردید.

حریق در کارخانه قند

بروجرد ـ هنگام‌جوشکاری در انبار بذر کارخانه قند لرستان در بروجرد، حریقی روی دادو بیش از یك‌میلیون ریال خسارت واردآمد.

آتش سوزی بمدت یکساعت و نیم ادامه داشت وسرانجام باکوشش افراد پادگان و ماموران شهرداری بروجرد، خاموش شد.

مولد سیار برق

کرمان ـ دستگاه مولدسیار توربما بقدرت تولیدی ۷۵۰۰ کیلووات برق ، با یکتریلر غول‌پیکر به کرمان حمل شد.

توربین سیار برای تامین برق شهر کرمان به این شهر حمل شده است و تا بکار افتادن توربین‌های‌ثابت زرند، برق کرمان را تامین خواهد کرد .

مغازه نانوائی سوخت

رشت ـ یک مغازه نانوائی در میدان بزرگ رشت آتش گرفت و خساراتی ببار آورد. آتش‌سوزی که‌بعلت‌ریخته‌شدن نفت زیادروی موتور گرمخانه روی داده بود ، ۴۵ دقیقه ادامه داشت .

مرگ داماد

رشت ـ موتور سه‌چرخه شماره ۱۷۳۱ که‌از بندرپهلوی عازم رشت بود ، در سرپل «بوسار» رشت ، با تیرچراغ برق تصادف کرد و متلاشی شد .

در این حادثه جعفر شیدائی راننده موتور سه‌چرخه و سرنشین‌دیگر موتور که‌هویت او معلوم نیست ، کشته‌شدند.

جعفر قرار بود فردا لباس دامادی بتن کند و برای‌خرید وسایل جشن عروسی ، خود با یکی از دوستانش با موتور سه‌چرخه از بندر پهلوی به رشت می آمد .

وعده نانوایان خرمشهر

خرمشهر ـ نانوایان‌خرمشهر به اتاق اصناف تعهد کتبی سپردند ، نان را طوری تهیه کنند که هر شش عدد نان‌یک کیلووزن داشته باشد ، قیمت هر عدد نان در خرمشهر ۲ ریال‌است و نانوایان قبلا نان را به اندازه های کوچك‌تهیه میکردندکه۹عدد نان یک‌کیلو وزن‌داشت . ضمنا عده‌ای از عمده‌فروشان شکر که قصد احتکار آنرا داشتند باتاق اصناف دعوت شدند و متعهد گردیدند که کلیه شکر انبار های خود را به نرخ دولتی عرضه نمایند .

آگهی دعوت مجمع عمومی فوق‌العاده

از کلیه صاحبان سهام شرکت سهامی جعبه استاندارد ایران دعوت می‌شود که‌در روز چهارشنبه ۵۲٫۶٫۷ ساعت ۵بعدازظهر در محل شرکت حضور بهمرسانند .

دستور جلسه : تبدیل سهام شرکت از بانام به بی‌نام .

مدیر عامل شرکت سهامی جعبه استاندارد ایران
منصور یاسینی

شهرك مدرن غرب تهران

دریازده‌میلیون‌متر مربع احداث خواهدشد

هیئت مدیره سازمان عمران غرب تهران ، طی یک جلسه مصاحبه مطبوعاتی و رادیو تلویزیونی که عصر دیروز در محل این سازمان ترتیب داده شد ، در مورد جزئیات نقشه جامع شهرسازی مدرن غرب تهران که بوسیله شهرداری پایتخت تهیه و در انجمن شهر تصویب شده ، و همچنین در زمینه نحوه سرمایه گذاری و واگذاری‌آپارتمانها به متقاضیان که از صاحبان حساب تشکیل سرمایه دربانک عمران خواهند بود، اطلاعات جامع وگسترده‌ای در اختیار خبرنگاران قرارداد.

در این مصاحبه آقای دکتر عبدالعلی میرمطهری‌قائم‌مقام مدیر عامل بانک‌عمران ، آقای مهندس احمد طالقانی عضو هیات مدیره و مدیر عامل سازمان، آقای‌نصرت‌الله‌نادری و آقای‌مهندس‌سرلك‌عضو هیات‌مدیره سازمان عمران غرب تهران شرکت داشتند و هرکدام‌درباره آپارتمان‌سازی این شرکت‌مدرن که در غرب ونک و در قسمتی از اراضی ونک ، خوردین ، طرشت و فرح‌زاد ساخته‌خواهد شد ، مطالبی بیان کردند .

بطورکلی شرکت مدرن غرب تهران ، در یازده میلیون مترمربع زمین احداث میشود و در این شرکت ، حدود چهار میلیون مترمربع زمین برای منطقه مسکونی،هشتصد هزارمترمربع برای مراکز اموزشی، چهارصد هزار مترمربع برای مرکز تجارتی، و چهار میلیون‌مترمربع برای فضای سبز و حدود دو میلیون مترمربع جهت خیابان سازی و سایر خدمات عمومی در نظر گرفته شده است .

در منطقه مسکونی ، حدود سیصد هزار مترمربع زمین برای احداث آپارتمانهای بلند (۲۰ طبقه) ، یک میلیون و سیصد هزار مترمربع جهت آپارتمانهای متوسط (۷ طبقه) و دو میلیون و چهارصد هزار مترمربع برای ویلا سازی و منازل اختصاصی یک یا دو طبقه ، اختصاص دارد ونکته‌ای که قابل توجه است ، اینست‌که صاحبان‌آپارتمانهای‌این‌اراضی، در یک منطقه مسکونی سرشار ازویژگی های یک زندگانی‌کامل و مدرن زندگی خواهند کرد، چون در شهرك مدرن غرب تهران ، همه گونه تاسیسات خدماتی که لازمه یک زندگانی مطلوب میباشد ، فراهم خواهد شد .

مدارس عالی و آموزشگاهها

در قسمت آموزشی شهرك، ۱۹ کودکستان و مهد کودك ـ ۱۰ دبستان ـ ۲ دبیرستان ـ ۲ مدرسه بزرگ شبانه روزی شامل دبستان و دبیرستان و سه مدرسه عالی ایجادمیشود و کودکستانها و دبستانها ، حداکثر در فاصله سیصد متری منازل مسکونی قرار گرفته‌اند که کودکان میتوانند براحتی و پیاده ، خود را به این مراکز آموزشی برسانند .

ارتفاعات پیش بینی شده تا بتوان از منظره عالی طبیعی، بنحو احسن استفاده نمود .

این آپارتمانها ، دارای تمام تجهیزات‌لازم ،منجمله پارکینگ، استخر شنا ، محوطه مخصوص برای بازی کودکان وغیره خواهد بود و صاحبان حساب تشکیل سرمایه که مایل به‌خرید آپارتمان هستند ، میتوانند ، با شرایط مناسب تری از این موقعیت استفاده کنند .

هیئت مدیره سازمان عمران غرب تهران در مصاحبه دیروز اعلام کرد که طرح جامع‌اراضی تهران که به تصویب‌انجمن‌شهر پایتخت‌رسیده ،کاملادرمحدوده فعلی شهر تهران پیاده خواهد شد وتحویل‌زمین برای‌ساختمان ویلاها از اواخر سال جاری ، بتدریج آغاز میشود و تا پایان سال آتی ، تحویل کلیه قطعات پایان خواهد یافت .

مساحت هرقطعه زمین ، با در نظر گرفتن موقعیت محلی ، در حدود ۵۰۰ متر خواهد بود. و قیمت این قطعه زمین‌ها ، با نظر هیاتی که از کارشناسان بانک رهنی و وزارت‌دادگستری تشکیل خواهد شد ، تعیین میشود تا بهای قیمت فروش‌آن اعلام گردد .

تفویض اولویت برای مشتریان بانک

در مصاحبه دیروز گفته شد ، سازمان عمران غرب تهران در فروش این قطعه زمین‌ها ، برای صاحبان حساب تشکیل سرمایه بانک عمران اولویت قائل میشود و براساس تصمیمی که اتخاذ گردیده ، قیمت زمین از مشتریان حساب تشکیل سرمایه قسمتی نقد و بقیه به اقساط دریافت می‌گردد.

همچنین برای کمک به خریداران‌زمین ، بمنظوراحداث ساختمان ،از لحاظ تهیه مصالح ساختمانی تسهیلات‌قابل توجهی در نظر گرفته شده و پرواضح است بین مشتریان حساب تشکیل سرمایه ، حق تقدم با کسانی خواهد بود که وجه بیشتری در حساب خود داشته و تقاضای خرید زمین کرده باشند .

سیستم نوین عبور و مرور

در شهرسازی مدرن اراضی غرب تهران ، سیستم جدیدی در زمینه ترافیک و عبور ومرور پیاده خواهد شد و با اجرای این سیستم ، هیچگونه مشکلی از نظر رفت و آمد پیادگان و وسایل‌نقلیه ،در آینده، ساکنان محل‌ها را تهدید نمیکند ، چون برای عابرین پیاده در طرح جامع ، راههای ویژه‌ای پیش بینی شده تا بدون اینکه احتیاج به عبور از جاده‌های اتومبیل‌رو داشته باشند ، بتوانند ، از یک نقطه به نقطه دیگر بروند .

در اطراف این پیاده‌روها ، فضای سبز و محل بازی‌کودکان و محل استراحت سالمندان در نظر گرفته شده و کودکان با استفاده از این پیاده‌روها ، بدون کمترین درگیری با عبور و مرور وسایل نقلیه ، راه بین مدرسه و خانه را در هریک‌از نقاط مسکونی ،طی خواهند کرد .

وجود ، یک نوار ضدصدای ترافیک در سرتاسرمسیرحرکت وسایط نقلیه ساکنین شهرك مدرن غرب ، از محسنات دیگر شهرسازی است که سازمان عمران غرب ، آن را مد نظر قرار داده و این نوار ،مزاحمت های ناشی از هیاهو و سر و صدای ترافیک را از بین میبرد و ساکنین شهرك ، از آرامش کامل محیط زندگانی برخوردار میشوند .

به غیر این سیستم عبور و مرور که تشریح شد ، برای‌تردد وسائط نقلیه موتوری هم فکر اساسی‌بعمل‌آمده ویک‌اتوبان۷۶ متری و پارك وی های ۴۵ متری و خیابانهای ۳۵ متری و ۱۸ متری‌علاوه‌بربرقراری‌ارتباط داخلی این شهرك را به سایر نقاط تهران متصل خواهد کرد.

بطور کلی ، خدمات زیادی که در این شهرك تامین خواهد شد ، ازحدوداحتیاجات‌ساکنان منطقه متجاوزبوده و پاسخگوی اساسی خواستهای شهرنشینان ایران است که در یک منطقه مسکونی سرشار از خصوصیات یک زندگانی مطلوب فراهم شده و برای تهران یک مرکز عمده و حیاتی محسوب می‌گردد .

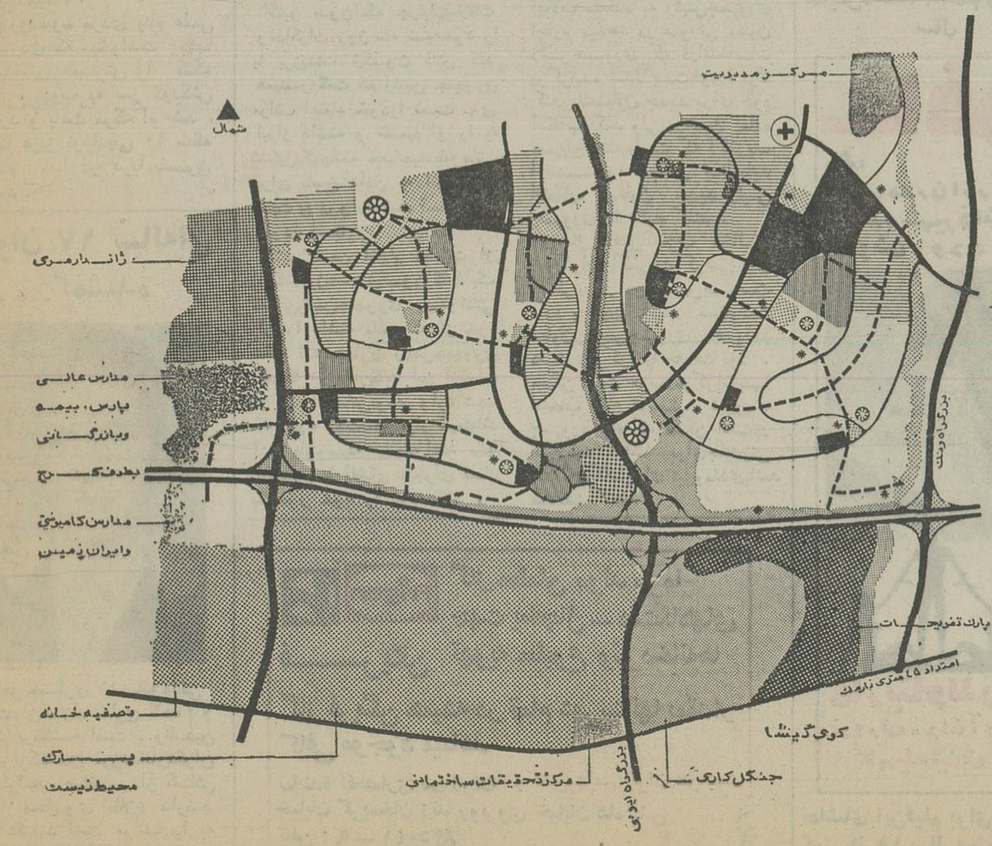
شمال
مسکونی
تراکم زیاد
تراکم متوسط
تراکم کم
مراکز ناحیه‌ای ومحلی
آموزشی
مهدکودك وکودکستان
دبستان
دبیرستان
بیمارستان پانصد تختخوابی
فضای سبز عمومی
گذرگاه پیاده
خیابان ۱۸ متری و ۲۴ متری
خیابان ۴۵ متری
خیابان ۷۶ متری
هتل
مقیاس ۱:۲۰۰۰۰
مرکز ناحیه ۲
مرکز ناحیه ۱
مرکز ناحیه ۳
مرکز ناحیه ۴
مرکز ناحیه ۵
مرکز ناحیه ۶
مرکز ناحیه ۷
مرکز ناحیه ۸
مرکز ناحیه ۹
مرکز ناحیه ۱۰
مرکز ناحیه ۱۱
مرکز ناحیه ۱۲
مرکز ناحیه ۱۳
مرکز ناحیه ۱۴
مرکز ناحیه ۱۵
مرکز ناحیه ۱۶
مرکز ناحیه ۱۷
مرکز ناحیه ۱۸
مرکز ناحیه ۱۹
مرکز ناحیه ۲۰
مرکز ناحیه ۲۱
مرکز ناحیه ۲۲
مرکز ناحیه ۲۳
مرکز ناحیه ۲۴
مرکز ناحیه ۲۵
مرکز ناحیه ۲۶
مرکز ناحیه ۲۷
مرکز ناحیه ۲۸
مرکز ناحیه ۲۹
مرکز ناحیه ۳۰
مرکز ناحیه ۳۱
مرکز ناحیه ۳۲
مرکز ناحیه ۳۳
مرکز ناحیه ۳۴
مرکز ناحیه ۳۵
مرکز ناحیه ۳۶
مرکز ناحیه ۳۷
مرکز ناحیه ۳۸
مرکز ناحیه ۳۹
مرکز ناحیه ۴۰
مرکز ناحیه ۴۱
مرکز ناحیه ۴۲
مرکز ناحیه ۴۳
مرکز ناحیه ۴۴
مرکز ناحیه ۴۵
مرکز ناحیه ۴۶
مرکز ناحیه ۴۷
مرکز ناحیه ۴۸
مرکز ناحیه ۴۹
مرکز ناحیه ۵۰
مرکز ناحیه ۵۱
مرکز ناحیه ۵۲
مرکز ناحیه ۵۳
مرکز ناحیه ۵۴
مرکز ناحیه ۵۵
مرکز ناحیه ۵۶
مرکز ناحیه ۵۷
مرکز ناحیه ۵۸
مرکز ناحیه ۵۹
مرکز ناحیه ۶۰
مرکز ناحیه ۶۱
مرکز ناحیه ۶۲
مرکز ناحیه ۶۳
مرکز ناحیه ۶۴
مرکز ناحیه ۶۵
مرکز ناحیه ۶۶
مرکز ناحیه ۶۷
مرکز ناحیه ۶۸
مرکز ناحیه ۶۹
مرکز ناحیه ۷۰
مرکز ناحیه ۷۱
مرکز ناحیه ۷۲
مرکز ناحیه ۷۳
مرکز ناحیه ۷۴
مرکز ناحیه ۷۵
مرکز ناحیه ۷۶
مرکز ناحیه ۷۷
مرکز ناحیه ۷۸
مرکز ناحیه ۷۹
مرکز ناحیه ۸۰
مرکز ناحیه ۸۱
مرکز ناحیه ۸۲
مرکز ناحیه ۸۳
مرکز ناحیه ۸۴
مرکز ناحیه ۸۵
مرکز ناحیه ۸۶
مرکز ناحیه ۸۷
مرکز ناحیه ۸۸
مرکز ناحیه ۸۹
مرکز ناحیه ۹۰
مرکز ناحیه ۹۱
مرکز ناحیه ۹۲
مرکز ناحیه ۹۳
مرکز ناحیه ۹۴
مرکز ناحیه ۹۵
مرکز ناحیه ۹۶
مرکز ناحیه ۹۷
مرکز ناحیه ۹۸
مرکز ناحیه ۹۹
مرکز ناحیه ۱۰۰
مرکز ناحیه ۱۰۱
مرکز ناحیه ۱۰۲
مرکز ناحیه ۱۰۳
مرکز ناحیه ۱۰۴
مرکز ناحیه ۱۰۵
مرکز ناحیه ۱۰۶
مرکز ناحیه ۱۰۷
مرکز ناحیه ۱۰۸
مرکز ناحیه ۱۰۹
مرکز ناحیه ۱۱۰
مرکز ناحیه ۱۱۱
مرکز ناحیه ۱۱۲
مرکز ناحیه ۱۱۳
مرکز ناحیه ۱۱۴
مرکز ناحیه ۱۱۵
مرکز ناحیه ۱۱۶
مرکز ناحیه ۱۱۷
مرکز ناحیه ۱۱۸
مرکز ناحیه ۱۱۹
مرکز ناحیه ۱۲۰
مرکز ناحیه ۱۲۱
مرکز ناحیه ۱۲۲
مرکز ناحیه ۱۲۳
مرکز ناحیه ۱۲۴
مرکز ناحیه ۱۲۵
مرکز ناحیه ۱۲۶
مرکز ناحیه ۱۲۷
مرکز ناحیه ۱۲۸
مرکز ناحیه ۱۲۹
مرکز ناحیه ۱۳۰
مرکز ناحیه ۱۳۱
مرکز ناحیه ۱۳۲
مرکز ناحیه ۱۳۳
مرکز ناحیه ۱۳۴
مرکز ناحیه ۱۳۵
مرکز ناحیه ۱۳۶
مرکز ناحیه ۱۳۷
مرکز ناحیه ۱۳۸
مرکز ناحیه ۱۳۹
مرکز ناحیه ۱۴۰
مرکز ناحیه ۱۴۱
مرکز ناحیه ۱۴۲
مرکز ناحیه ۱۴۳
مرکز ناحیه ۱۴۴
مرکز ناحیه ۱۴۵
مرکز ناحیه ۱۴۶
مرکز ناحیه ۱۴۷
مرکز ناحیه ۱۴۸
مرکز ناحیه ۱۴۹
مرکز ناحیه ۱۵۰
مرکز ناحیه ۱۵۱
مرکز ناحیه ۱۵۲
مرکز ناحیه ۱۵۳
مرکز ناحیه ۱۵۴
مرکز ناحیه ۱۵۵
مرکز ناحیه ۱۵۶
مرکز ناحیه ۱۵۷
مرکز ناحیه ۱۵۸
مرکز ناحیه ۱۵۹
مرکز ناحیه ۱۶۰
مرکز ناحیه ۱۶۱
مرکز ناحیه ۱۶۲
مرکز ناحیه ۱۶۳
مرکز ناحیه ۱۶۴
مرکز ناحیه ۱۶۵
مرکز ناحیه ۱۶۶
مرکز ناحیه ۱۶۷
مرکز ناحیه ۱۶۸
مرکز ناحیه ۱۶۹
مرکز ناحیه ۱۷۰
مرکز ناحیه ۱۷۱
مرکز ناحیه ۱۷۲
مرکز ناحیه ۱۷۳
مرکز ناحیه ۱۷۴
مرکز ناحیه ۱۷۵
مرکز ناحیه ۱۷۶
مرکز ناحیه ۱۷۷
مرکز ناحیه ۱۷۸
مرکز ناحیه ۱۷۹
مرکز ناحیه ۱۸۰
مرکز ناحیه ۱۸۱
مرکز ناحیه ۱۸۲
مرکز ناحیه ۱۸۳
مرکز ناحیه ۱۸۴
مرکز ناحیه ۱۸۵
مرکز ناحیه ۱۸۶
مرکز ناحیه ۱۸۷
مرکز ناحیه ۱۸۸
مرکز ناحیه ۱۸۹
مرکز ناحیه ۱۹۰
مرکز ناحیه ۱۹۱
مرکز ناحیه ۱۹۲
مرکز ناحیه ۱۹۳
مرکز ناحیه ۱۹۴
مرکز ناحیه ۱۹۵
مرکز ناحیه ۱۹۶
مرکز ناحیه ۱۹۷
مرکز ناحیه ۱۹۸
مرکز ناحیه ۱۹۹
مرکز ناحیه ۲۰۰
مرکز ناحیه ۲۰۱
مرکز ناحیه ۲۰۲
مرکز ناحیه ۲۰۳
مرکز ناحیه ۲۰۴
مرکز ناحیه ۲۰۵
مرکز ناحیه ۲۰۶
مرکز ناحیه ۲۰۷
مرکز ناحیه ۲۰۸
مرکز ناحیه ۲۰۹
مرکز ناحیه ۲۱۰
مرکز ناحیه ۲۱۱
مرکز ناحیه ۲۱۲
مرکز ناحیه ۲۱۳
مرکز ناحیه ۲۱۴
مرکز ناحیه ۲۱۵
مرکز ناحیه ۲۱۶
مرکز ناحیه ۲۱۷
مرکز ناحیه ۲۱۸
مرکز ناحیه ۲۱۹
مرکز ناحیه ۲۲۰
مرکز ناحیه ۲۲۱
مرکز ناحیه ۲۲۲
مرکز ناحیه ۲۲۳
مرکز ناحیه ۲۲۴
مرکز ناحیه ۲۲۵
مرکز ناحیه ۲۲۶
مرکز ناحیه ۲۲۷
مرکز ناحیه ۲۲۸
مرکز ناحیه ۲۲۹
مرکز ناحیه ۲۳۰
مرکز ناحیه ۲۳۱
مرکز ناحیه ۲۳۲
مرکز ناحیه ۲۳۳
مرکز ناحیه ۲۳۴
مرکز ناحیه ۲۳۵
مرکز ناحیه ۲۳۶
مرکز ناحیه ۲۳۷
مرکز ناحیه ۲۳۸
مرکز ناحیه ۲۳۹
مرکز ناحیه ۲۴۰
مرکز ناحیه ۲۴۱
مرکز ناحیه ۲۴۲
مرکز ناحیه ۲۴۳
مرکز ناحیه ۲۴۴
مرکز ناحیه ۲۴۵
مرکز ناحیه ۲۴۶
مرکز ناحیه ۲۴۷
مرکز ناحیه ۲۴۸
مرکز ناحیه ۲۴۹
مرکز ناحیه ۲۵۰
مرکز ناحیه ۲۵۱
مرکز ناحیه ۲۵۲
مرکز ناحیه ۲۵۳
مرکز ناحیه ۲۵۴
مرکز ناحیه ۲۵۵
مرکز ناحیه ۲۵۶
مرکز ناحیه ۲۵۷
مرکز ناحیه ۲۵۸
مرکز ناحیه ۲۵۹
مرکز ناحیه ۲۶۰
مرکز ناحیه ۲۶۱
مرکز ناحیه ۲۶۲
مرکز ناحیه ۲۶۳
مرکز ناحیه ۲۶۴
مرکز ناحیه ۲۶۵
مرکز ناحیه ۲۶۶
مرکز ناحیه ۲۶۷
مرکز ناحیه ۲۶۸
مرکز ناحیه ۲۶۹
مرکز ناحیه ۲۷۰
مرکز ناحیه ۲۷۱
مرکز ناحیه ۲۷۲
مرکز ناحیه ۲۷۳
مرکز ناحیه ۲۷۴
مرکز ناحیه ۲۷۵
مرکز ناحیه ۲۷۶
مرکز ناحیه ۲۷۷
مرکز ناحیه ۲۷۸
مرکز ناحیه ۲۷۹
مرکز ناحیه ۲۸۰
مرکز ناحیه ۲۸۱
مرکز ناحیه ۲۸۲
مرکز ناحیه ۲۸۳
مرکز ناحیه ۲۸۴
مرکز ناحیه ۲۸۵
مرکز ناحیه ۲۸۶
مرکز ناحیه ۲۸۷
مرکز ناحیه ۲۸۸
مرکز ناحیه ۲۸۹
مرکز ناحیه ۲۹۰
مرکز ناحیه ۲۹۱
مرکز ناحیه ۲۹۲
مرکز ناحیه ۲۹۳
مرکز ناحیه ۲۹۴
مرکز ناح

خانه عشق و حشیش هیپی ها کشف شد

در بین دختران و پسران هیپی افراد تحصیلکرده و فرنگ رفته نیز دیده میشود

آنها یک زیرزمین بزرگ را در کوی گیشا تبدیل به خانه عشق و حشیش کرده بودند و در آنجا خوشگذرانی میکردند

پلیس شب گذشته محلی را که دختران و پسران هیپی و تحصیلکرده در آنجا حشیش میکشیدند کشف کرد در این محل دختران و پسران تحصیلکرده خارج نیز دیده میشدند.

دیشب مامورین کلانتری هیجده تهران محلی را در خیابان شانزده کوی گیشا کشف کردند که در آن دختران و پسران جوان هیپی مشغول کشیدن حشیش و خوشگذرانی بودند. این محل، زیرزمین ساختمانی است که جوانان برای خوشگذرانی خود اجاره کرده بودند و از ساعت دوازده شب به بعد محل اجتماع دختران و پسران هیپی بود.

مامورین دیشب این محل را محاصره کردند و وارد آن شدند هیپی ها بمحض دیدن مامورین پلیس پا به فرار گذاشتند و دختران و پسران قصد داشتند که از چنگ پلیس بگریزند. وقتی مامورین بداخل زیرزمین رفتند بوی تند حشیش و دود غلیظ محوطه زیرزمین را پوشانیده بود و چند تختخواب در آنجا به سبک قهوه خانه گذاشته بودند. ساعت دو بامداد بود که مامورین موفق شدند ده نفر دختر و پسر هیپی را دستگیر کنند.

صبح امروز تعدادی از جوانان هیپی که در نوشیدن مشروب افراط کرده بودند به پزشکی قانونی معرفی شدند.

در تحقیقاتی که از این عده بعمل آمد معلوم شد آنها افراد تحصیلکرده هستند و چند نفر از آنها نیز از دانشگاههای خارج فارغ التحصیل شده اند.

صبح امروز مامورین این عده را همراه پرونده به دادسرای تهران فرستادند.

۵ کیلو هروئین

از یک قاچاقچی سابقه دار کشف شد

ماموران قسمت مبارزه با مواد مخدر اداره آگاهی کل بادستگیری یکی از قاچاقچیان پیشینه دار ۵٫۳۰۰ کیلو گرم هروئین کشف کردند.

به قسمت مبارزه با مواد مخدر اداره آگاهی کل اطلاع رسید یکی از قاچاقچیان پیشینه دار تهران بنام حسین قدیری که در امر خرید و فروش مواد مخدر فعالیت دارد با قاچاقچیان تبریزی در تماس بوده و بدینوسیله باندی برای توزیع و خرید و فروش هروئین ترتیب داده است.

افسران تیم اول قسمت مبارزه با مواد مخدر اداره آگاهی کل ضمن مراقبت از وی به صحت اطلاعیه اطمینان حاصل کردند و روز قبل در خیابان شاهپور در حالی که پاکتی در دست داشته و از اتومبیل دوج زنگاری رنگ مدل ۵۶ پیاده میشد بدام افتاد. وی به محض مشاهده ماموران پاکت را به زمین انداخته و فرار میکند ولی ماموران به سرعت او را تعقیب کرده و بلافاصله دستگیر کردند. از درون پاکتی که قاچاقچی آنرا بزمین انداخته بود مقدار ۵٫۳۰۰ کیلو گرم هروئین کشف گردید. حسین با پرونده به دادرسی نیروهای مسلح شاهنشاهی تحویل شد.

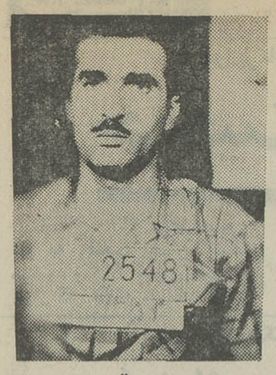

حسین قدیری

دو دانش آموز دوست خود را زیر کامیون انداختند!

سنندج ـ دو دانش آموز درحال شوخی، دوست خود را زیرچرخ های کامیون «له» کردند! مقتول یداله رحیمی نام داشت و ۱۴ ساله بود که دریکی از مدارس راهنمایی تحصیلی سنندج، درس میخواند حادثه در خیابان «حسن آباد» سنندج روی داد وهنگامیکه کامیون شماره ۲۹۹۷۴ سنندج برانندگی صدیق صدیقی به سرعت در حال حرکت بود، دو دانش آموز دیگر، یداله را به طرف کامیون «هل» دادند و یداله زیر چرخهای سنگین کامیون «له» شد!

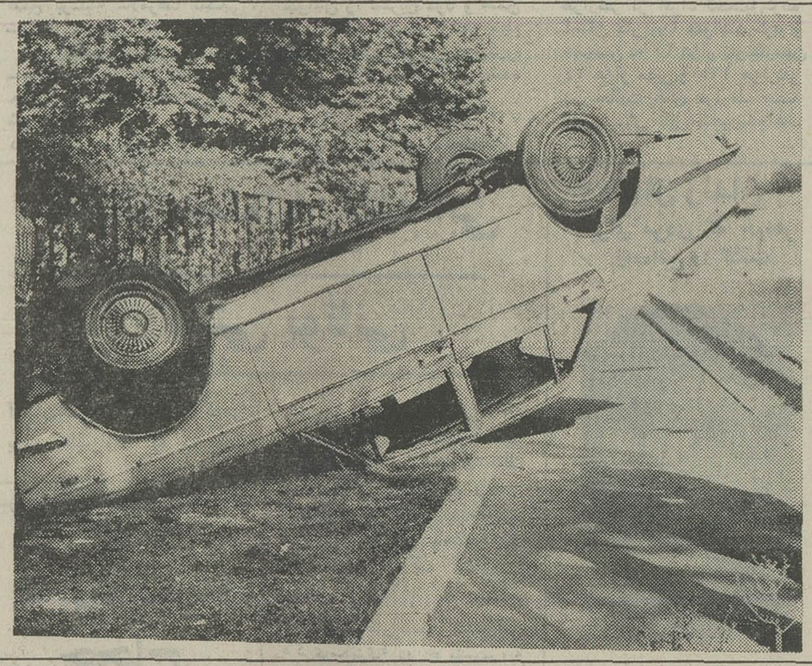

اینست نتیجه سرعت!

اتومبیل شماره ۵۶۶۲۶ تهران ـ س. باسرعت سرسام آوری در حرکت بود و هر لحظه که میگذشت فشار پای راننده بر روی پدال گاز بیشتر میشد و در نتیجه اتومبیل هم سرعت میگرفت وپیش میرفت. در تقاطع خیابان هتل هیلتون و پهلوی، اتومبیل که به اوج سرعت رسیده بود، از جاده منحرف شد و در پیاده رو واژگون گردید و چهار چرخ آن بهوا بلند شد. عکس اتومبیل را که در نتیجه سرعت باین صورت درآمده نشان میدهد.

بیک ایمانوردی بازنی تصادف کرد

بعد از ظهر دیروز اتومبیل شماره ۷۹۹۹۶ تهران ـ د به رانندگی بیک ایمانوردی هنرپیشه فیلمهای ایرانی که از خیابان تهران ویلا میگذشت با زنی بنام سکینه تصادف کرد در این حادثه سکینه مجروح شد.

سکینه از بیک به کلانتری ۱۸ تهران شکایت کرد و صبح امروز بیک ایمانوردی همراه پرونده به دادسرای ناحیه ۲ فرستاده شد.

۷ نفر از بلندی سقوط کردند

شب گذشته در نقاط مختلف تهران ۷ نفر در اثر سقوط از بلندی مجروح و به بیمارستان سینا منتقل شدند.

علت اصلی سقوط این عده خواب آلود بودن اعلام شده است.

اسامی این هفت نفر عبارتست از: ابوالفضل حاجی فروش (۱۲ ساله) ـ مراد سلیمانی (۲۸ ساله) ـ رجب سعیدی (۵ ساله) ـ حمید رضائی (۳ ساله) ـ مجید تقوی (۳۲ ساله) ـ ملیحه حاجی باقری (۱۱ ساله) ـ علی شادلو (۵۰ ساله).

در یک قدمی دار مجازات

ظرف هفته آینده قتل نا مادری در محوطه زندان اعدام میشود

قاتل سابقا نیز مرتکب قتل شده بود که پس از آزادی از زندان برای دومین بار آدم کشت

دیروز پروندهٔ «حسین قارونی» بدادسرای استان که مامور اجرای حکم است ارسال گردید.

روز گذشته آقای یاسری دادستان استان مرکز به خبرنگار قضائی ما گفت: هفته آینده یک قاتل بنام حسین قارونی اعدام میشود، این مرد ۳۵ ساله در یکی از روز های مرداد ماه سال ۴۹ نامادری خود را در خانه ای واقع در خیابان ضرابخانه (جاده قدیم شمیران) به قتل رساند.

حسین ۱۳ سال پیش نیز شخصی بنام احمد حصاری را در ورامین به این بهانه که مرتکب قتل برادر وی شده است به قتل رسانید و در یک دادگاه عالی جنائی تهران به ۱۵ سال زندان محکوم شد.

وی بعدا مشمول یک درجه عفو قرار گرفت و بعد از ۱۰ سال از زندان آزاد شد، ولی ۶ ماه بعد از آزاد شدن از زندان نامادری خود را به قتل رساند!

شرح ماجرا

یک هفته قبل از حادثه بانو معصومه نامادری حسین که به پادرد دچار بود به تجویز یک پزشک به آبگرم اردبیل رفت، امادربازگشت مورد بازخواست حسین قرار گرفت که چرابدون اجازه اوبه مسافرت رفته است. گفتگوی این دو، در خانه شماره ۳۶ کوی شماره ۳۰ خیابان ضرابخانه روی داد. معصومه که در آن روز مهمان داشت به حسین گفت موضوع مسافرت اوبه اردبیل بهیچوجه ارتباطی به وی ندارد، ازاین حرف حسین ناراحت شد وبه این بهانه که میخواهد دور از چشم میهمانان معصومه، بااو صحبت کند وی را به یکی از اتاق های دیگر برد و با کارد به قتل رساند، و خود را نیز مجروح کرد.

حسین بعد از دستگیری و انجام تشریفات لازم در شعبه ۴ دادگاه عالی جنائی تهران محاکمه شد و به اعدام محکوم گردید وی از رای صادره تقاضای فرجام داد و پرونده برای رسیدگی به دیوان عالی کشور ارسال شد.

دیوانعالی کشور پس ازبررسی های لازم حکم اعدام را تائید، ووزارت دادگستری پس از رد تقاضای اعاده دادرسی دستور اجرای حکم را صادر نمود. روزگذشته پرونده به دادسرای استان که مامور اجرای حکم است ارسال گردید و ظرف هفته آینده حسین در محوطه زندان اعدام خواهد شد.

حسین قارونی

درحوادث مختلف شهرستانها

۲۱ نفر کشته شدند ۱۰ نفر در آب خفه شدند

جوانی در دریاچه رضائیه غرق شد!

★ مردی که میخواست همسرش را کتک بزند، فرزندش را کشت!

● **خمین** ـ محمد حسین خانجانی در نزدیکی امامزاده «یوجان» خمین، با تراکتور تصادف کرد و کشته شد.

● **دزفول** ـ مرد ۳۵ ساله ای بنام ابراهیم بوستانی در حمام منزل یکی از بستگانش با برق خودکشی کرد. ابراهیم بعلت ناراحتی خانوادگی از اهواز به دزفول آمده بود.

● **اردبیل** ـ جنازه مردی بنام سیفعلی در روستای «گلی» اردبیل، از نهر آب گرفته شد و چون مرگ وی مشکوک بنظر میرسید. جسد به پزشکی قانونی اردبیل انتقال یافت.

● **چادگان** ـ سعید گلبان ۱۶ ساله که برای آبتنی به دریاچه سدشاه عباس کبیر رفته بود غرق شد.

● **تبریز** ـ ۱۵ خرمن گندم و جو در روستای «روشت کوچه» بناب مراغه آتش گرفت و سوخت

● **رضائیه** ـ دختر ۱۸ ساله ای ظرف محتوی سم حشره کش را بجای آب سر کشید و بعلت مسمومیت شدید، درگذشت همچنین جوان ۲۵ ساله ای که با لباس به دریاچه رضائیه رفته بود، غرق شد. هنوز هویت او معلوم نیست.

● **رودسر** ـ مینی بوس شماره ۷۵۴۷۶ در نزدیکی رودسر با مرد ۳۵ ساله ای بنام حسین حسین پور تصادف کرد و موجب مرگ او شد.

● **شیراز** ـ جنازه مردی در رودخانه «خرامه» شیراز کشف شد. جسد متعلق به جوان ۳۰ ساله ای است که هویت وی شناخته نشده است.

● **بندرپهلوی** ـ دختر ۸ ساله ای هنگام شنا در نزدیکی غازیان بندر پهلوی، در دریا غرق شد، وی ندا حجتیان نام داشت.

● **اهواز** ـ رحمت اله آژ، راننده اتومبیل شماره ۱۷۲۴۶ در تصادف با مینی بوس شماره ۱۶۹۹۷ کشته شد و ۶ مسافر مینی بوس مجروح گردیدند.

● **رضائیه** ـ کمپرسی شماره ۲۵۸۹۷ در نزدیکی گردنه «قوشچی» با کوه برخورد کرد و یک سرنشین آن کشته شد. دراین حادثه دو نفر دیگر آسیب دیدند.

● **رودسر** ـ مردی بنام علی لاجوردی که میخواست با چوبدستی همسرش را کتک بزند، چوب به سر کودکش خورد و باعث مرگ او شد، ضمنا عزیز نوغانچی ۱۰ ساله هنگام شنا در دریا غرق گردید.

● اتومبیلی برانندگی مهندس جلال رضایی در جاده لنگرود ـ رودسر ـ دو رهگذر رازیرگرفت و باعث مرگ یکی از آنان شد.

● **مشهد** ـ محمد نبوی راننده ۳۲ ساله کامیون کمپرسی شماره ۳۲۳۳۸ هنگام تعمیر کامیون، بین اتاق کمپرسی و شاسی کامیون ماند و کشته شد.

● **رضائیه** ـ اتومبیلی با ۵ سرنشین در نزدیکی رضائیه واژگون گردید و یک سرنشین آن کشته شد و بقیه آسیب دیدند.

● **آمل** ـ محمد رضا وحدت سرنشین اتومبیل بنز که در تصادف با جیپ حامل دکتر شامبیاتی رئیس سازمان حفاظت محیط زیست کرج، مجروح شده بود، در بیمارستان درگذشت.

● **مسجدسلیمان** ـ جسد اسحق کایدی دانش آموز مسجد سلیمانی که برای شنا به کارون رفته و غرق شده بود، صبح امروز زیر پل چهارم اهواز، از آب گرفته شد.

● **رامسر** ـ حسین ثباتیان دانش آموز سال دوم دوره راهنمائی رامسر (۱۴ ساله) که باتفاق بستگانش برای شنا به دریای کتالم رفته بود در دریا غرق شد.

● **بندرپهلوی** ـ مسعود ژاله پرور ۸ ساله، در دریای بندر پهلوی غرق شد. وی ساکن رشت بود و جسدش، پس از مدتی تلاش بدست آمد. دیروز جسد مرد مجهول الهویه ای نیز درساحل غازیان بندرپهلوی پیدا شد. ظواهر امر نشان میداد که وی در دریا غرق شده است.

اگنیو: اتهام رشوه خواری من دروغ است

اخبار خارجی

بقیه از صفحه دوم

اگنیو که بشدت از خود دفاع میکرد گفت من چیزی را پنهان نمیکنم و بار دیگر تاکید میکنم اتهاماتی که نسبت به من و دیگران وارد شده کاملا بی اساس و غرض آلود است.

اگنیو گزارش روزنامه نگاران را در باره دریافت هفته ای هزار دلار در بین سال های ۱۹۶۲ و ۱۹۶۹ و همچنین دریافت پنجاه هزار دلار رشوه در سال ۱۹۶۹ جدا تکذیب کرد و فریاد زد این دروغ محض است و تاکید کرد که بهیچوجه قصد کناره گیری از مقام معاونت ریاست جمهوری را ندارد، و اطمینان دارد که بدنبال تحقیقاتی که اکنون از وی به عمل می آید تحت تعقیب قرار نخواهد گرفت.

اگنیو گفت که هنوز از وی دعوت نشده است شخصا در برابر قاضی بزرگ که از ماه ژانویه گذشته باین ماجرا رسیدگی میکند حاضر شود. تنها دادستان ایالت مری لند از وی خواسته است برخی اسناد مالی و بانکی در اختیار اعضای کمیسیون تحقیق اگنیو بگذرد.

اگنیو که سخت خشمگین بنظر میرسد پس از آنکه چندین بار بی گناهی خود را اعلام داشت حاضر شد به پرسش صدها خبرنگار که در این مصاحبه مطبوعاتی شرکت کرده بودند پاسخ دهد.

اگنیو بدون آنکه جزئیات ملاقات و مذاکرات روز سه شنبه خود را با پرزیدنت نیکسون فاش کند همینقدر گفت که رئیس جمهوری مراتب اعتماد خود را نسبت بوی ابراز داشته و تصمیم او را به تشکیل یک جلسه مصاحبه مطبوعاتی برای پاسخ دادن به اتهاماتی که نسبت بوی وارد شده است تائید نموده است.

اگنیو ضمن اظهار رضایت از اعتماد پرزیدنت نیکسون گفت یک معاون رئیس جمهوری باید توانائی آن را داشته باشد که از خود دفاع کند. معاون رئیس جمهوری آمریکا در پایان گفت این اتهامات از جانب کسانی بودی وارد شده که خود تحت تعقیب قرار گرفته اند آنها باینوسیله میخواهند به اصطلاح با افشای ماجرای فساد بالتیمور خود را تبرئه کنند.

ازطرف دیگر سخنگوی کاخ سفید واشنگتن دریک کنفرانس مطبوعاتی اظهار داشت که پرزیدنت نیکسون بعداز ظهر روز سه شنبه یک ساعت با معاون خود اگنیو گفتگو وتبادل نظر کرد. سخنگوی کاخ سفید توضیح داد که تحقیقات قضائی از اگنیو سبب نمی شود که رئیس جمهوری امریکا روش خود را نسبت به معاونش تغییر داده و از او سلب اعتماد کند.

سخنگوی کاخ سفید واشنگتن که در مصاحبه روز سه شنبه خود در پاسخ سئوال روزنامه ـ نگاران دائر براینکه آیا رئیس جمهوری آمریکا هنوز هم بمعاون خود اعتماد دارد یا خیر سکوت کرده بود در مصاحبه مطبوعاتی روز چهارشنبه چندین بار تاکید کرد تحقیقاتی که در «مری لند» آغاز شده دراعتماد نیکسون به معاون رئیس جمهوری خللی وارد نکرده است ولی حاضر نشد توضیحات دیگری بدهد.

نتایج استعفای آگنیو

اگر «اسپیرو «آگنیو» معاون رئیس جمهوری امریکا بخاطر نقشی که درماجرای فساد بالتیمور داشته از مقام خود استعفا کند ویا ازکار بر کنار شود پرزیدنت ریچارد نیکسون در وضعی قرار خواهد گرفت که تاکنون در تاریخ ایالات متحده سابقه نداشته است.

ماده ۲۵ اصلاحی قانون اساسی ایالات متحده به رئیس جمهوری اجازه میدهد در صورتی معاون رئیس جمهوری که درانتخابات برگزیده شده پست خود را ترک کند یک معاون جدید برای خود انتخاب کند ولی درهمین ماده تصریح شده است که اکثریت اعضای مجلس سنا باید انتصاب معاون جدید رئیس جمهوری را تائید کنند.

درحال حاضر حزب مخالف دموکرات اکثریت کرسی های کنگره را در دو مجلس بدست دارد و باین ترتیب سرنوشت معاون رئیس جمهوری جدید در دست دموکراتها خواهد بود. ممکن است حزب دموکرات با انتخاب یک شخصیت نیرومند جمهوریخواه که ممکن است در انتخابات ۱۹۷۶ برای جانشینی نیکسون کاندیدای نیرومندی باشد مخالفت کند.

جوان ۱۷ ساله ای گمشده

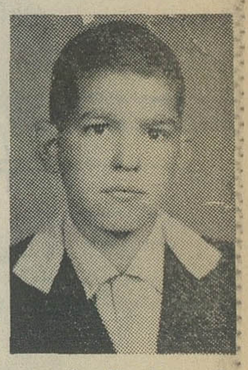

طاهر چناری ۱۷ ساله مدتی است از منزل خارج شده و دیگر برنگشته است. والدین طاهر ازگمشدن فرزندشان نگران و ناراحت هستند. از کسانی که از محل وی اطلاع دارند خواهشمند است مراتب را به تلفن ۹۵۸۲۹۷ اطلاع دهند.

مولتی آیس شاهکار صنعت یخ سازی جهان

با صرفه ترین یخ ساز برای رستوران ـ تریاک ـ بیمارستان و چلوکبابی ها و کلیه اماکن عمومی

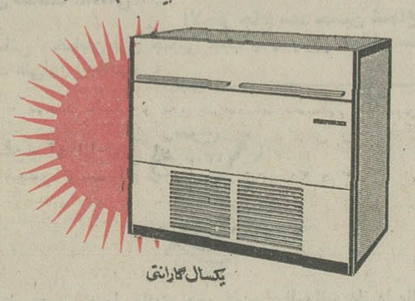

یکسال گارانتی

مولتی آیس: یخ ساز اتوماتیک با ظرفیت ۵۵ ـ ۱۱۰ ـ ۲۲۰ و ۴۴۰ پوند

با مصرف برق ناچیز مانند یک یخچال خانگی

شرکت ریتاکو خیابان کندی جنب بانک تهران تلفن ۹۲۲۹۱۹ ـ ۹۲۴۹۱۸

جیمز باند سیاه وارد گود میشود!

برنامه آینده سینما

پولیدور

مردی با قدرتی مافوق بشر... با هوش و ادراکی مافوق هر انسان .. همراه با سکسی ترین دختران طوفانی ازهیجان و حادثه و سکس برپا میکند

فیلمی بزرگ برای تمام نسل ها

آغاز هفته دوم نمایش فقط در

شهر قصه

(نمایش دهنده آثار سینمائی بهتر و برتر)

بزرگترین هنرمند کمیک زمان مادر شاهکار های کمدی خود که هرگز کهنه نمی شود و مرور زمان برآنها اثری ندارد

چارلی چاپلین در فیلم چارلی و هنر کمدی

باشرکت: بن تورپین

ادنا پوروپانس. برونکو بیلی اندرسن

کمپانی برادران وارنر تقدیم میکند

رون اونیل در فیلم رنگی Super Fly

سوپر فلای

باشرکت: کارل لی

جولیوس هریس. شیلا فریزر

چارلز مک گرگور

اطلاعیه

شرکت اتحادیه

به عموم مصرف کنندگان فرآورده های خود اطلاع میدهد که از این پس کلیه شیشه های خالی شرکت قابل استرداد بوده و پس آرفته میشود.

برنامه امشب

سینماری

راجندرا کومار ـ مالاسینها

درمندرا ـ داراسینک

در فیلم رنگی

دوسرباز

همزمان با تهران در سینما آپادانا (رضائیه)

نوار پرده گوزن نشان

شرکت صنعتی نوار

آغاز چهارمین هفته

نمایش در سینما

امپایر

نمایش دهنده فیلمهای جنجالی سال

سافو

رنگی

اقتباس مدرن از رمان نویسنده شهیر فرانسوی آلفونس دوده

مارینا ولادی

رنو ورلی. دان آدامز

گابریله تین تی

تماشای این فیلم برای اشخاص کمتر از ۱۸ سال ممنوع است

مدرسه عالی پارس

گروه شیمی ـ گروه فیزیک

آگهی پذیرش دانشجو برای دوره فوق لیسانس

گروه های شیمی و فیزیک مدرسه عالی پارس برای سال تحصیلی ۵۳ ـ ۱۳۵۲ هر یک حداکثرده دانشجوی تمام وقت راکه دارای درجه لیسانس شیمی برای گروه شیمی و لیسانس فیزیک برای گروه فیزیک باشند برای دوره های فوق لیسانس خودمی پذیرند.

پذیرفته شدن در امتحانات ورودی فوق لیسانس شامل:

الف ـ امتحان کتبی در سطح دروس دوره لیسانس بشرح زیر میباشد:

گروه شیمی ۱ـ شیمی عمومی ۲ـ شیمی آلی ۳ـ شیمی معدنی و آنالیتیک ۴ـ شیمی فیزیک.

گروه فیزیک ۱ـ فیزیک عمومی ۲ـ مکانیک کلاسیک ۳ـ فیزیک اتمی و هسته ای ۴ـ مکانیک کوانتیک ۵ـ معادلات دیفرانسیل و توابع مختلط ۶ـ الکترودینامیک بزبان انگلیسی.

ب ـ امتحان کتبی در زبان انگلیسی.

تاریخ برگزاری امتحان:

امتحانهای کتبی هر دو گروه در ساعت هشت صبح روز پنجشنبه ۲۲ شهریور ماه ۱۳۵۲ در محل ساختمان شماره ۱ مدرسه عالی پارس واقع در جاده قدیم شمیران بعمل خواهد آمد. کارت شرکت در امتحان ورودی ساعت ۷٫۵ همان روز توزیع میگردد.

نحوه شرکت در امتحانات ورودی:

داوطلبان بایستی تقاضانامه خود را همراه با مدارک لازم توسط پست سفارشی به ترتیبی ارسال دارند که تاروز سه شنبه بیستم شهریور ماه ۱۳۵۲ به آدرس گروه مربوطه بشرح زیر رسیده باشد:

دفتر گروه شیمی (یادفتر گروه فیزیک) ـ تهران ـ مدرسه عالی پارس جاده قدیم شمیران ـ شماره ۱۲۹۴ ـ امتحانات ورودی فوق لیسانس.

مدارک لازم:

۱ـ یکبرگ فتوکپی یارونوشت شناسنامه.

۲ـ شش قطعه عکس ۴×۶ جدید بامشخصات داوطلب درپشت آن.

۳ـ قبض رسید بانکی بمبلغ یکهزار ریال به حساب شماره ۱۴۹۹ بانک ملی ایران شعبه سیدخندان.

۴ـ فتوکپی برگ خاتمه خدمت یا معافیت از آن (برای متولدین ۱۳۲۷ به بالا که در سال جاری فارغ التحصیل میشوند ضروری نیست).

تبصره ـ به تعدادی از دانشجویان برجسته قبول شده شغل آسیستانی داده خواهد شد که بازای آن ماهیانه ۱۳۰۰۰ ریال دریافت خواهند نمود.

آ ـ ۳۴۳۴۴

Frigen — HOECHST

گاز مطمئن مولد سرما جهت یخچال ـ دستگاههای تهویه مطبوع وسردخانه ها

فریگن

گاز فریگن همیشه در تمام شهرستانها بمقدار کافی موجود میباشد

نماینده انحصاری در ایران شرکت سهامی ایران هوخست

خیابان کریمخان زند روبروی خیابان شاه عباس

تلفن: ۹ ـ ۸۲۵۰۴۱

ایرباد

مجالس ترحیم

بانهایت تاسف درگذشت شادروان **موسی بیگدلی** کارمند عالیرتبه بازنشسته وزارت دارائی و پدر گرامی آقای مهدی بیگدلی عضو موثر اداره کل مالیاتهای غیرمستقیم ـ اباطلاع عموم میرساند.
مجلس یادبود آن مرحوم از ساعت پنج تاهفت بعداز ظهر روز شنبه بیستم مرداد ۱۳۵۲ درمسجد مجد برگزار میشود.
وزارت دارائی
آ ـ ۹۴۷۳

بانهایت تاسف درگذشت مرحوم **موسی بیگدلی** برادر جناب آقای دکتر ضیائی بیگدلی رئیس مدرسه عالی امور قضائی‌واداری (قم) را باطلاع میرساند مجلس ترحیم آنمرحوم روز شنبه۲۰ر۵ر۵۲ ساعت ۵الی۷ بعدازظهر در مسجد مجد برگزار میگردد.
مدرسه عالی امور قضائی واداری (قم)
آ ـ ۹۴۸۹

خانواده های :اصغرزاده . سرتیپ مفید فکرت . حدید. محمود خلیلی عراقی . احمدعقیلی . ویگن‌دانیلیان . حسین دفتریان . کامل رسولیان .دکتر پرویز فتوحی . تقی‌کاشانی اخوان . رضافرمند . ناصر گردنیا . جواد گنفراقی.
در نهایت تاثر واندوه درگذشت ناگهانی دوست‌عزیز خانواده ها شادروان **سپهبد محمدحسین ضرغام** را باطلاع عموم میرسانند.
مجلس ترحیم روز شنبه بیستم مرداد از ساعت ۹ تا ۱۱ در مسجد سپهسالار منعقد خواهد شد.
حضور کلیه دوستان و خویشان را درمجلس ترحیم جهت تسلیت گوئی وتسکین‌آلام درونی بازماندگان‌ودوستان آن شادروان خواستارند.
۲ـ آ ـ ۹۳۶۷

در حسینیه اصفهانیهای خرمشهر
بانهایت تاثر و تاسف درگذشت ناگهانی تیمسار **سپهبد محمدحسین ضرغام** فرماندهی ژاندارمری کل کشور را که یکی از خدمتگزاران صدیق و لایق‌وباایمان ودوستی مهربان و متواضع بودبه‌اطلاع دوستان‌و آشنایان‌درخرمشهر‌اهوازو آبادان میرساند. مجلس‌ترحیم آنشادروان روزیکشنبه ساعت ۱۷ الی ۱۹ روز ۲۱ر۵ر۵۲ در حسینیه اصفهانیهای خرمشهر برگزار خواهد شد.
ایرج صوفی‌فرماندار ـ جلال‌موقر رئیس اطاق بازرگانی ـ مهدی کارون رئیس انجمن استان و شیر وخورشید سرخ خرمشهر ـ حاج عبدالزهرائی رئیس انجمن شهر ـ مجید پارسا مدیر کل گمرک خرمشهر ـ سرهنگ عبداله مرتاضی رئیس شهربانی ـ محمود پروین مدیر عامل شورای خیریه.
آ ـ ۲۴۵۲۸

باانذوه فراوان درگذشت ناگهانی بانوی جوان ناکام **طیبه مطیعا (احمدزاده)** را باطلاع دوستان و آشنایان میرساند.
مجلس ختم جوان عزیز ازدست رفته روزشنبه ۲۰ر۵ر۵۲ از ساعت ٤ تا ٦ بعداز ظهر در مسجد فخرالدوله دروازه شمیران منعقد میباشد.
خانواده های : احمدزاده ، مطیعا،علوی‌نیا ، کیان‌ارثی، چابکی ، ریاحی، نعمت‌اللهی،رومیانی ، درویش، ملک‌نصری، سعادت‌پژوه ، کمال هدایت ، لطفی.سعادت.نیک‌لعل‌فرد، نقدی ، نجم تهرانی ، پاک‌نیا ، هاشمی .
آ ـ ۹۴۳۹
مصیبت وارده را بعموم بازماندگان آن مرحومه تسلیت میدهیم .

بانهایت تاسف درگذشت شادروان همردیف سرهنگ‌شهربانی **محمد رضا رحیمی** را باطلاع میرساند.
مجلس ترحیم فقید سعید از ساعت ۱۷ الی ۱۹ روز شنبه ۲۰ر۵ر۵۲ در مسجد امام‌الزمان واقع در خیابان آیزنهاور جنب خیابان بهبودی برگزار میگردد.
شهربانی کل کشور
آ ـ ۹۴۸۳

با نهایت تاسف و تاثر درگذشت ناگهانی شادروان همردیف سرهنگ شهربانی **محمدرضا رحیمی** را باطلاع خویشان و آشنایان میرساند.
مجلس ترحیم آن مرحوم روز شنبه ۲۰ر۵ر۵۲ ازساعت ۵ تا ۷ بعداز ظهر در مسجد امام‌زمان واقع در خیابان آیزنهاور جنب خیابان بهبودی و مجلس زنانه همان روز در منزل آن مرحوم واقع در خیابان برق آلستوم پلاک ۱۰۱ و مراسم شب هفت نیز روز دوشنبه ۲۲ر۵ر۵۲ از ساعت ٤نیم تا ٦نیم بعداز ظهر در سالن شماره ۳ بهشت‌زهرا برگزار میگردد.
خانواده های : رحیمی ، دبیر اشرافی ، لوزانی ، خطیبی ، نوروزی ، یگانا ، المعی ، صدقی ، بهفروزی ، موسوی ، یاسی ، سمسار ، صقری و خانواده های وابسته .
آ ـ ۹۴۳۵
مصیبت وارده را بعموم بازماندگان آن مرحوم تسلیت میدهیم .

بانهایت تاسف درگذشت پدر ارجمندمان **آقای اسدالله عبادی** کارمند بازنشسته وزارت پست و تلگراف و تلفن را باطلاع کلیه فامیل و آشنایان میرسانیم مجلس ترحیم مردانه و زنانه آن مرحوم از ساعت۹الی۱۱صبح روز جمعه نوزدهم مرداد ماه درمسجد مجد منعقد میباشد .
سروان کامبیز عبادی . بهروز عبادی . بهزاد عبادی
آ ـ ۹۴۳۱
مصیبت و ارده را بعموم بازماندگان آنمرحوم تسلیت میدهیم.

بانهایت تاسف فوت **محمدعلی طریقی راسخی** را باطلاع میرساند . مجلس ترحیم از ساعت ٤ الی ٦ بعد از ظهر روز یکشنبه ۲۱ر۵ر۵۲ در مسجد ولی عصر خیابان حشمت‌الدوله منعقد میگردد .
خانواده های : مهندس محمد طریقی راسخی ، مرتضوی، علیزاده ، فلکی ، مهندس حامد ، هاتف منقی ، دکتر ذاکری، جوادی ، دکتر فرهیدپور .
آ ـ ۹۴۱۷
مصیبت وارده را بعموم بازماندگان آن مرحوم تسلیت میدهیم .

باکمال تاثروتالم‌فوت ناگهانی‌شادروان **عطاءالله درخشانی** کارمند عالیرتبه این شرکت را باطلاع میرساند . مجلس ترحیم زنانه و مردانه روز جمعه ۱۹ مردادماه از ساعت ۹ تا ۱۱ درخانقاه صفی‌علیشاه منعقد خواهد بود .
کاغذ پارس ـ شرکت سهامی عام
آ ـ ۳۴۶۷۶

بانهایت تاسف درگذشت **خانم فاطمه هاشمیان** ، همسر گرامی آقای مصطفی ذاکری مدیر مرکز اسناد فنی‌و همکاری های بین‌المللی این‌موسسه راباطلاع میرساند.
مجلس ترحیم آن‌مرحومه روز شنبه بیستم مرداد ماه از ساعت ٤ ونیم تا ٦ ونیم درمسجد سجاد واقع درخیابان شاه برگزار میشود
موسسه استاندارد و تحقیقات صنعتی ایران
آ ـ ۹۴۵۹

فوت نابهنگام **خانم فاطمه هاشمیان** (بانو ذاکری) را باطلاع کلیه بستگان و آشنایان میرساند مجلس ترحیم آن مرحومه از ساعت ٤نیم تا٦ ونیم بعدازظهر روز شنبه‌بیستم مرداد ماه در مسجد سجاد واقع در خیابان شاه برگزار میشود .
سیدحسن هاشمیان . مصطفی ذاکری . سید محسن هاشمیان و خانواده های : هاشمیان . ذاکری. ملکوتی . رابلی . واسعی . ابطحی . طالبی فروشانی. قائم‌مقامی . یگانگی .حقیقی . جناب‌زاده . شریفی همدانی . یوسفی . حیدری . میرافضلی . عصار شایسته . روانبخش . خبیری.
بعموم بازماندگان آنمرحومه مصیبت وارده راتسلیت میدهیم

خانواده های: جوادی. مهرابی. خباز. قیصر. دانش . منصوری‌نیک. مرتاض. مسفروش. گیاهی . شبان . برادران کرباسیان. ثقفی. باغستانی. پناهی. شاه حسینی . افشار.قاسمی. رستمبیک. لاله‌چینی. نایب حسینی. امیدوار
باکمال تاسف و اندوه فوت مرحومه **حاجیه معصومه‌جوادی** (مهرابی) راباطلاع بستگان و دوستان میرسانند. مجلس ترحیم مردانه آن مرحومه روز شنبه ۲۰ر۵ر۵۲ از ساعت ٤تا٦ در مسجد ارک و مجلس ختم زنانه همانروز وساعت در منزل واقع درخیابان مخصوص کوچه فریدون شماره ۲ برگزار میگردد .
آ ـ ۹۴۴۳
بعموم بازماندگان آنمرحومه مصیبت وارده را تسلیت می دهیم.

بانهایت تاسف درگذشت شادروان **سرهنگ عبدالحسین هدایت** افسر بازنشسته‌شهربانی را باطلاع میرساند .
مجلس ترحیم فقید سعید از ساعت ۱۷ الی ۱۹ روز شنبه ۲۰ر۵ر۵۲ درمسجد هدایت واقع دردروس برگزار میگردد .
شهربانی کل کشور

بانهایت تاسف فوت شادروان **آقای عبدالحسین هدایت** پدر همکار ارجمند آقای فرشید هدایت کارمند موسسه‌علوم بانکی ایران را باطلاع میرساند . مجلس ترحیم آن‌مرحوم روز شنبه ساعت ۵ تا ۷ بعدازظهر درمسجد هدایت واقع دردروس منعقد میباشد .
موسسه علوم بانکی ایران

بانهایت تاسف‌درگذشت شادروان **عبدالحسین هدایت** فرزند مرحوم حسینقلی هدایت (مخبرالدوله) را به اطلاع بستگان و دوستان میرساند مجلس ترحیم زنانه‌ومردانه آن شادروان از ساعت ۱۷ الی ۱۹ شنبه ۲۰ر۵ر۵۲ درمسجد هدایت واقع دردروس برگزار میگردد .
خانواده‌های : هدایت . کمال هدایت . امیرحکمت . خاتمی . سپهران . کریمی . میرپور . فنائی .
مصیبت واردم‌رابخانواده محترم هدایت بویژه‌بازماندگان آنمرحوم تسلیت میگوئیم .

هو ۱۲۱
بانهایت تاثر فوت مرحوم جناب آقای صمد تهیدست **اکراد** راباطلاع کلیه دوستان و فامیل میرساند . مجلس ختم آنمرحوم روز جمعه ۱۹ر۵ر۵۲ از ساعت ۲تا٦ بعدازظهر در مسجد جامع جوقین شهریار منعقد میباشد.
اخوان تهی‌دست اکراد
خانواده‌های : تهی‌دست اکراد . تهی‌دست . بنی‌هاشمی. فاضلی تهرانی . حاج حیدری . حیدری . ابراهیمی.کرانی .امینی. اوسعی . ماهرویان . ملابهرامی . گوهربخش . حسینی .احمدی. حاج عبدالحسینی . محمدی . هفت‌لنگ . رحمانی . صادقی. سلطانی . بختیاری . وهابی . شکرالله بیگی. توانگر. فاخری. کیا . کریمی . رزاقی . خدادادی.

تصحیح آگهی ۹۴۰۱ که درشماره دیروز چاپ‌شده بود باپوزش از خانواده کریم‌نیا مردود است .

مجالس وعظ و سوگواری

هیئت انصارالحجة (عجل‌ا.... تعالی فرجه)
جلسات صبح و عصر جمعه را باطلاع دوستان وعلاقمندان بخانواده اهل بیت عصمت و طهارت علیهم‌السلام می‌رساند :
صبح جمعه ۱۹ مرداد که مصادف بامیلاد مسعودنهمین‌پیشوای شیعیان جهان حضرت **امام محمدتقی جواد الائمه (ع)** میباشد خیابان امیرآباد شمالی خیابان ۱۷ داوری منزل آقای حاج سید محمود عاملی منعقد است .
ضمنا متذکر می‌شود که اتوبوس در میدان شاه ازساعت ۶ر۵ و ۷ر۵ و ۸ر۵ حاضر است
عصر جمعه ۱۹ مرداد خیابان ری ـ صفاری چهارراه ثمربخش انتهای اتابک منزل آقای‌حاج اسمعیل اصفهانی (پهلوان) برقرار می‌باشد .

هیئت حسینی دلریش
صبح جمعه ۱۹ مرداد مطابق با ۱۱ رجب‌المرجب در خیابان نیروی‌هوائی فلکه اول منزل آقای کاشانی میباشد .
برنامه : از ساعت ۷ونیم دعای توسل به ائمه اطهار علیهم‌السلام .
از ساعت ۷ونیم سخنرانی جناب آقای فاضل کاشانی .
از ساعت ۸ونیم سخنرانی دانشمند محترم جناب آقای راجی

مکتب الغدیر تهران
برنامه روز جمعه ۱۱ رجب‌المرجب مطابق ۱۹ مرداد ماه ۱۳۵۲ فردا را بشرح زیر اعلام میدارد .
از ساعت ۷ الی ۸ صبح جمعه دعای ندبه توسط آقای رجبی .
از ساعت ۸ الی ۹ صبح امام شناسی از دیدگاه وحی توسط آقای میرجهانی .
از ساعت ۹ونیم الی ۱۰ونیم بحث ولایتی پیرامون(تجلی اسلام در پرتو وجود علی علیه‌السلام) توسط دانشمند معظم جناب آقای علی دوانی .
نشانی : قلهک خیابان یخچال کوچه مدرسه آلمانی ها شماره ۱۸۹ منزل آقای حاج عیسی شریفی .
سرویس مکتب الغدیر در ساعات شش‌وهفت و هشت صبح از مقابل مسجد ارک حرکت میکند .

هیئت انصار ابوالفضل (ع)
صبح جمعه ۱۱ رجب‌المرجب مطابق ۱۹ر۵ر۵۲در میدان تجریش اول خیابان پهلوی مقابل قنادی لادن کوچه سعدی منزل آقای مهندس مهدی هرندی میباشد .
آغاز برنامه : ساعت ٦ صبح پایان ۹ونیم . پس‌ازدعای ندبه از ساعت ۷ونیم حضرت آیةالله آقای سید جمال‌الدین استرآبادی در بیان احکام و معارف اسلامی و امرولایت سخنرانی میفرمایند و از ساعت ۸ونیم تا ۹ونیم سخنرانی واعظ دانشمند جناب آقای دکتر مناقبی . ضمنا شرکت بانوان در جلسه آزاد است .

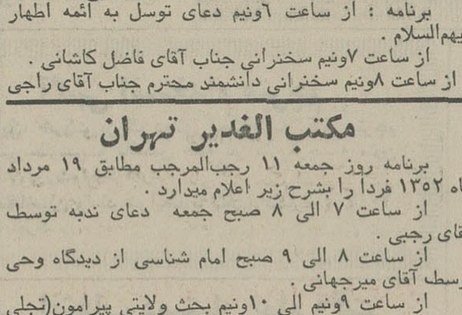

برنامه صبح روز جمعه یازدهم رجب مطابق ۱۹ر۵ر۵۲ شب ولادت حضرت زینب سلام‌الله علیها‌ازساعت ٦ونیم‌ـ۸ونیم تعلیم قرآن و حدیث و از ساعت ۸ونیم الی ۹ونیم سخنرانی دانشمند محترم جناب آقای محی‌الدین تهرانی .
نشانی : فرح‌آباد ژاله خیابان پرواز کوی امیرکبیر منزل آقای حاج شیخ‌محسن مشایخی .

سپاسگزاری

بدینوسیله از کلیه کندرودیها ، سرکندیزجی‌ها ، گل‌آبادی‌ها، مرندی‌های‌مقیم‌مرکز، سفیدکمری‌ها، سی‌سی‌ها،مهتراحمدی‌ها، شانجانیهای مرکز ، و کلیه اهالی محترم شبستر و بی‌نیسیها و کلیه اهالی محترم شاه دوست اورنق و انزاب اذربایجان شرقی و همکاران اطاق اصناف ، دوستان و اشنایان تهران و شهرستانها که درمراسم تشییع جنازه و مجالس ترحیم و شبهفت و یابوسیله تلفن و درج آگهی در جراید در مرگ ناگهانی برادر عزیز و جوان **عبدالحسن دادگستر** برای تسلی خاطر ابراز همدردی فرموده‌اند صمیمانه تشکرمینمائیم و چنانچه بعلت تالمات روحی توفیق عرض امتنان حضوری میسر نگردید پوزش می‌طلبیم .
خانواده‌های دادگستر و کارکنان کارخانجات صنعتی‌سورنا
آ ـ ۳۴۴۴۶

تشکر و اعتذار
از کلیه سروران معظم . جنابان آقایان سناتورها ، نمایندگان مجلس .استاندار محترم خوزستان . مدیران کل. روسای ادارات . استادان ودانشجویان عزیز دانشکده حقوق دانشگاه ملی . بازرگانان . ارباب‌جراید. خویشاوندان ودوستانی که بانهایت لطف وعنایت تحمل‌رنج سفر نموده ودرتشییع ومراسم ختم‌و هفته‌فرزند دلبندمان **مجیدکمیلی‌زاده** شرکت نموده وبا تلگراف . نامه وبابوسیله جراید ابراز همدردی وموجبات تسلی این داغدیدگان رافراهم فرموده‌اند صمیمانه سپاسگزاریم. چنانچه بعلت تالمات روحی‌درشرفیابی حضوری و عرض تشکر تاخیری روی دهد معذرت خواسته امید عفو داریم.
احمد کمیلی‌زاده و بانو

یادبود

همسر عزیزم ، بزرگی در کوچکی نمیگنجد و تو نیز در کوچک دنیا نگنجیدی ، هستی همیشه به نیستی میگراید و بزرگی توهمواره باقی .
من و فرزندانم درچهلمین روز بیقراری همچنان‌بامید شکیبائی ماتم گرفته وبرای آرامش بیشتر تو هزینه شب چهلم را همانگونه که خودخواسته‌ای مستمندان را میزبان خواهیم شد .
طاهره سجادی
آ ـ ۳٤٤۰۰

۱۹ امرداد مصادف باسالروز درگذشت مرحوم‌مهندس **یزدان‌ملازال** بطورخصوصی برگزار و هزینه مراسم صرف امور خیریه خواهد گردید .
رعنا ملازال
آ ـ ۹۳۶۳

بمناسبت چهلمین روزدرگذشت شادروان **حاج‌محمدرضا فقیه‌نائینی** مجلس یادبودی از ساعت٤ونیمتا ٦ ونیم بعدازظهر دوشنبه ۲۲ مرداد ماه درسالن شماره ۱ بهشت‌زهرا برگزار میشود . شرکت اقوام و آشنایان موجب شادی روح آن مرحوم خواهد بود . حرکت از منزل (حشمت‌الدوله کاشی ۱۰٦) ساعت ٤ بعدازظهر .
خانواده فقیه نائینی
آ ـ ۹۳۷۹

تسلیت

همکار ارجمند سرکار خانم قاسلمو
مصیبت وارده را صمیمانه تسلیت عرض میکنم.
حسین ـ جباری
آ ـ ۳٤۷۱۲

سرکار علیه بانو ضرغام
بانهایت تاسف و تاثر مصیبت وارده را تسلیت عرض‌نموده سلامت و بقای عمر بازماندگان را از خداوند بزرگ مسئلت داریم.
حسین سلیمی و بانو
آ ـ ۳٤٦٤۸

خانواده محترم تیمسار سپهبد ضرغام
با نهایت تالم و تاثر مصیبت وارده را من و همکارانم تسلیت عرض نموده و بقاء و شکیبائی آن خانواده ارجمند را از خداوند متعال مسئلت داریم .
سرتیپ علی فرزانه
آ ـ ۹٤۳۷

سرکار خانم ضرغام ـ آقای فریبرز ضرغام
بانهایت تاسف درگذشت تیمسار سپهبد ضرغام همسر و پدر عزیزتان را تسلیت گفته و برای خانواده محترم و بازماندگان صبر و شکیبائی آرزو میکنم .
دکترمحمد میرعابدی
آ ـ ۹٤۱۹

جناب‌آقای تاج‌بخش
باکمال تاسف‌درگذشت نابهنگام روان‌شاد دکتر محمود علی شامبیاتی ، را از طرف اعضای هیئت مدیره و کارکنان شرکت سهامی نکاچوب تسلیت عرض نموده سلامت و شکیبائی‌برای شما و بازماندگان از خداوند متعال مسئلت دارم .
سیامک مصدقی
آ ـ ۹٤۲۵

سرکارخانم مهین حقانی‌زاده همکار محترم
بانهایت تاثر و تاسف فوت ناگهانی برادر عزیزت رابه شما و خانواده محترمتان تسلیت عرض مینمائیم .
ازطرف کادر پرستاری بیمارستان سرخه‌حصار
آ ـ ۹٤۳۳

دوست عزیزم آقای فریبرز ضرغام
درگذشت‌پدرگرامیتان را بشماوخانواده شریف ضرغام صمیمانه تسلیت عرض مینمایم .
بیژن خسروشاهی
آ ـ ۹٤۳۹

آقای احمدعلی شامبیاتی
خبر درگذشت نابهنگام برادر گرامیت شادروان محمود شامبیاتی ما را غرق در اندوه‌کرد . بدینوسیله خود را در غم تو شریک دانسته و تسلیت میگوئیم .
استادان و دانشجویان مرکز مطالعات ایران

تیمسار سرتیپ علیشاهی مدیر کل امور اداری سازمان دفاع غیرنظامی کشور
مصیبت وارده را به ان تیمسار و بازماندگان تسلیت میگوید .
سازمان دفاع غیرنظامی کشور

همکار محترم جناب آقای مصطفی نعمت‌اله
با اندوه فراوان مرگ جانگداز برادر گرامیتان را تسلیت عرض نموده بقاء عمر بازماندگان را ارزومندیم .
اداره پست کارکنان سفارشی خارجه

آقای مهندس بحرانی
مصیبت وارده را به انجناب و بازماندگان مرحوم دکتر بزرگ بحرانی تسلیت عرض مینمائیم .
نائل ـ صداقت ـ پولادی ـ اقسامی و کارمندان عمران شهرستان فیروزآباد

سرکار علیه خانم ضرغام
با اندوه فراوان درگذشت تیمسار سپهبد محمدحسین ضرغام همسر گرامی آن بانوی محترم‌راکه‌ازفدائیان‌شاهنشاه آریامهر و میهن عزیز بوده و عمری را در لباس مقدس سربازی در نهایت صداقت و پاکدامنی و مردانگی سپری‌کرده بود از سوی همکاران خود این ضایعه اسفناک را تسلیت عرض نموده از درگاه خداوند بی‌همتا ضمن طلب مغفرت برای آن مرحوم صبر و شکیبائی و سلامتی برای خانواده محترم مسئلت دارم .
سرتیپ عباس دانش

آقای مهندس بیژن شامبیاتی
ما از حادثه‌ای که منجر به درگذشت شادروان محمود علی شامبیاتی گردید بسیار متاسفیم و بشما تسلیت عرض می‌کنیم .
کارکنان مهندسان مشاور آبکاو

جناب آقای سرگرد محمد شامبیاتی
درگذشت تاسف‌آور برادر گرامیتان را تسلیت گفته‌خود را در این غم شریک و سهیم می‌دانیم .
روزیک ـ سروژ ملیکیان

جناب آقای غلامحسین سنجابی
درگذشت پدر گرامیتان را بشما و خانواده محترمتان تسلیت عرض می‌نمایم .
بهرام پروین
آ ـ ۹٤٤۷

همکار محترم آقای علیرضا جاهد
با نهایت تاسف درگذشت مادر گرامیتان را تسلیت‌گفته سلامت شما و خانواده محترم را آرزومند است
شرکت سهامی کف (داروگر)
آ ـ ۳٤٦۳۰

همکار گرامی آقای علیرضا جاهد
با اندوه فراوان مصیبت وارده را به شما و فامیل‌محترم تسلیت گفته بقاء عمر و سلامت بازماندگان راآرزومند است.
اداره فروش شرکت سهامی کف
آ ـ ۳٤٦۳۲

بهبود وضع روستائیان سیستان وبلوچستان

★ با اجرای‌طرحی‌که بوسیله وزارت تعاون و امورروستا ها تهیه شده عملی میشود

یك شرکت سهامی زراعی در بمپور ویك شرکت تعاونی تولید در خاش تاسیس خواهد شد.

امروز اعلام شد که از طرف وزارت تعاون و امور روستا ها طرح‌خاصی در زمینه تغییرات روستائی وکشاورزی‌تهیه کرده که با اجرای آن فعالیت های کشاورزی و غیر کشاورزی در این استان گسترش خواهد یافت.

بموجب این طرح محصول گندم کشاورزان استان که در سال جاری ۱۸ هزار تن برآورد میشود بوسیله شرکت ها و اتحادیه های تعاونی روستائی خریداری خواهدشد تابا نرخ دولتی به سازمان غله کشور بفروشد.

علاوه براین ، از مجموع ۱۵۰۰ تن‌محصول‌خرمای‌تولیدی اعضای شرکت ها واتحادیه‌های تعاونی خریداری خواهد شد ، ولی چون برای حمل‌آن به‌بازار های عمده مصرف‌مشکلاتی‌وجود دارد ، زیان وارد به شرکت های خریدار خرما از صاحبان نخلستان ها ، از محل اعتبار دولت از سوی وزارت تعاون و امور روستا هاپرداخت‌می‌گردد.

خرید پشم‌و روغن

شرکت های تعاونی روستائی منطقه ۳۰ هزار کیلو پشم ودو هزار کیلو روغن حیوانی از دامداران خواهند خرید .کالا های مصرفی‌موردنیاز روستائیان نیز که در فروشگاه‌های‌شرکت های تعاونی روستائی عرضه می شود ، افزایش خواهد یافت و متنوع‌تر خواهدشد.

براساس برنامه های سال ۵۲ استان سیستان وبلوچستان بنزین مورد نیاز شرکت های تعاونی روستائی ـ آنهاکه در کنار جاده های اتومبیل‌رو واقع هستند ـ از طریق شرکت ملی نفت ایران در اختیارشان قرار خواهدگرفت . وضع‌خانه های روستائی و مهد کودك های مربوط به آن نیز در شش‌ماه آینده بهبود خواهد یافت.

صنایع دستی

در باره‌فعالیت‌های غیرکشاورزی و صنایع دستی برنامه بر هفت مورد تاکید دارد: آموزش سوزن‌دوزی در ۸ دوره‌دوماهه تشکیل خواهد شدو در هردوره ۳۰ نفر ازروستائیان شرکت خواهند کرد . یك کارگاه آموزشی و تدارکاتی درمرکز حوزه عمران روستائی «لادنیز» (زاهدان) ایجاد میشود و در زابل‌به یکصد نفر ازروستائیان قالی‌بافی آموزش داده خواهد شد همچنین در بمپور یك کارگاه مجتمع فلز کاری و درودگری پدید خواهد آمد. در سطح استان نیز برای گسترش فعالیت های غیر کشاورزی ، مطالعات فنی و اقتصادی انجام خواهد گرفت. و برای تشویق روستائیان نمونه کالا های بازرگانی (چون پشم) و صنایع دستی روستائی‌چون (کارهای‌سوزن دوزی و قالی) خریداری خواهد شد .

درباره نگاهداری تاسیسات عمرانی احداث شده در روستا ها تا زمانی که انجمن های دهات سیستان و بلوچستان توانائی نگهداری و حفاظت آنها را نداشته باشند ، ادارات تعاون و امور روستا های شهرستان های خود دست به کار خواهند شد .

بیمه درمانی

برنامه پیشنهادی وزارت تعاون و امور روستاها در باره بیمه های اجتماعی روستائیان ، ساختمان درمانگاه روستائی (بالوازم و احتیاجات آن) را نوید می‌دهد .

در زمینه بیمه درمانی روستائیان عضو شرکت های تعاونی تولیدروستائی واحد های شرکت های تعاونی روستائی خارج از حوزه عمل‌شرکتهای سهامی زراعی . با استفاده از حداکثر امکانات و اعتبارات اقدام خواهد کرد. همچنین سهمیه سپاهیان اعزامی امسال را به این استان دو برابر (تعدادی که بیشتر قرار بود) خواهد کرد هم‌اکنون دراستان سیستان و بلوچستان ۴۷ لیسانسیه و ۴۰ دیپلمه سپاهی ترویج و آبادانی دوره های پیش برسر کارند .

حداکثر مزایا

وزارت تعاون و امور روستا ها کادر تحصیل کرده ادارات تعاون و امور روستا های شهرستان استان را از راه استخدام تازه تکمیل خواهد کرد . ضمنا این وزارت‌خانه برای آنکه کارمندان شاغل این وزارت در سیستان و بلوچستان بتوانند از فوق ـ العاده اشتغال خارج از مرکز به ماخذ آخرین حقوق دریافتی خود استفاده کنند کار رادنبال خواهد کرد .

کارمندان شاغل در استان سیستان وبلوچستان ازحداکثر مزایای مستمری‌بهره‌مندخواهند شد ، از جمله هر سال خدمت آنان را از لحاظ ترفیع و استفاده از مرخصی ۱۸ ماهه بحساب آنان خواهد گذاشت.

برای انجام این برنامه‌مدیر کل تعاون و امور روستا های استان سیستان و بلوچستان تغییر کرده است و آقای‌خالقی مهندس کشاورزی به مدیریت کل منصوب شده است .

ضمنا سازمان تعاون‌مصرف شهر و روستا (شهرو) ماموریت یافته است به سرعت سه‌شعبه در زاهدان و سیستان وبمپور دائر کند که عملیات آن از هم‌اکنون آغاز شده است .

آقای مهندس فریبرز ضرغام
بانهایت تاسف مصیبت وارده را تسلیت میگویم.
گرگان ـ شهین پرنگی
آ ـ ۳٤٥٥۸

جناب‌آقای پاشاسمیعی
ما خود را در غم آنجناب شریک میدانیم .
فرح‌انگیز کیلانی ـ فریده گرگانی
آ ـ ۳٤٦۷۸

همسر و فرزندان گرامی تیمسار سپهبد ضرغام
با اندوه فراوان درگذشت شادروان فرماندهی گرانقدر ژاندارمری کل کشور را از طرف خود وکلیه پرسنل منطقه ژاندارمری شیراز تسلیت عرض می‌نماید .
سرهنگ ۲ ستاد شکیبائی
آ ـ ۹٤۵۷

همکار محترم سرکار ستوان دوم حسن عطاریان
بانهایت تاسف درگذشت پدر بزرگوارتان را تسلیت می گوئیم
از طرف استادان زبان: سرگرد جامع
آ ـ ۹٤٤۷

جناب آقای مهندس حشمت‌اله‌مینا
آقای دکتر پرویز مینا
بانهایت تاثر و تاسف مصیبت وارده را از طرف خود و کلیه کارکنان شرکت سهامی کود شیمیائی ایران تسلیت عرض نموده سلامت و بقای عمر بازماندگان را از درگاه ایزد متعال خواستار است.
حسین سلیمی
آ ـ ۳٤٦٤٦

سرکار سروان کامبیز عبادی
درگذشت پدر گرامی آن همکار عزیز را از سوی خود وکلیه افسران ، کارمندان ، درجه‌داران وافراد گارد جنگل و مرتع تسلیت گفته و بقاء عمر بازماندگان را از درگاه خداوند متعال مسئلت می‌نماید.
سرهنگ ستاد ـ مرتضی نراقی
آ ـ ۹٤۵۳

تیمسار سپهبد ضرغام پور
باکمال تاسف و تاثر مصیبت وارده را تسلیت عرض نموده بقای عمر بازماندگان را از خداوند متعال مسئلت می‌نماید .
اصفهان ـ محمود خادم‌زاده
آ ـ ۳٤٥۲٦

جناب آقای ابولحسن سهراب‌پور
مصیبت وارده را از صمیم قلب به جنابعالی و خاندان محترم تسلیت گفته همگی خود را در این غم بزرگ شریک و سهیم می‌دانیم .
بانو نصرت ملک‌مطیعی ـ بانو هماراد ـ منیرملک‌مطیعی
آ ـ ۳٤٥۲۲

خواهر عزیزم بانو بهجت الدوله ضیائی
نورچشمان عزیز آقایان پرویز ، شاهپور ، هوشنگ و بانو فخرالزمان ضیائی ـ آقای توسطی و رضای عزیز
باانذوه فراوان درگذشت نابهنگام و تاسف انگیز خواهرزاده عزیزم شادروان بانو مومنه بدرالزمان را از صمیم قلب به شما تسلیت عرض نموده و از اینکه بعلت کسالت جسمانی قادر نبودم در این مصیبت شرکت کنم پوزش می‌طلبم ـ بقاء عمر بازماندگان ، صبر و شکیبائی برای شما از خدای متعال مسئلت دارم .
اهواز ـ راه آهن خرم کوشک ـ غفاری
آ ـ ۳٤٥۲۸

تیمسار معظم سپهبد سهراب‌پور
درگذشت خواهر گرامی تیمسار فرماندهی محبوب را تسلیت عرض نموده بقای عمر تیمسار و خانواده محترم را از خداوند خواهانم .
زاهدان ـ سروان هومانی
آ ـ ۳٤٥۳۰

تیمسار معظم سپهبد سهراب پور
درگذشت خواهر گرامی تیمسار فرماندهی محبوب را تسلیت عرض نموده بقای عمر تیمسار و خانواده محترم را از خداوند متعال خواهانم .
زاهدان ـ سرتیپ امیر خلیلی
آ ـ ۳٤٥۳٤

خانواده محترم تیمسار سپهبد ضرغام
از سوی خود و کلیه همکارانم درگذشت فرماندهمحبوب خود را به فامیل محترم ضرغام و خانواده های وابسته تسلیت‌عرض سلامت بازماندگان‌را‌از خداوند متعال‌خواستارم.
زاهدان ـ سرتیپ امیرخلیلی
آ ـ ۳٤٥۳٦

آقای محبوب خضری
مصیبت وارده را بشما و خانواده محترم تسلیت‌عرض نموده سلامتی و بقاء بازماندگان را از خداوند مسئلت دارم .
سلطانی
آ ـ ۳٤٥٤٤

تیمسار عالیقدر سپهبد سهراب پور
بانهایت تاسف مصیبت وارده را از سوی خود و همکارانم تسلیت عرض نموده ، سلامتی و بقاء عمر تیمسار معظم و خانواده محترم را از ایزد متعال مسئلت دارم .
کرمان ـ سرتیپ احمد حساسیان
آ ـ ۳٤٥٤٦

سرکار علیه خانم ضرغام
بانهایت‌تاسف مصیبت وارده را تسلیت گفته سلامت‌شما و خانواده گرامیت را از خداوند خواهانیم .
شاهرود ـ فیروز معزی و بانو
آ ـ ۳٤٥٤۴

سپهبد ضرغام ، مظهر ایمان بیکتا پرستی، وجودش سرشته بشاهدوستی ، شمع‌محافل میهن‌پرستان و گل‌بوستان جان‌نثاران شاهنشاه آریامهر سربازی صدیق و خدمتگزاری شایسته و مشحون از خصائل و خصائص انسانیت ، افسوس که‌مرگ نابهنگام آن سردار بزرگ‌منش و فقدان‌آن رادمرد پاکسرشت و آن افسر عزیز دوستان و محبان خود مخصوصا خلیلی و خانواده‌اش را دچار نهایت اندوه‌و مصائب سهمگین نموده . فوت تیمسار محبوب برای ما غم جانگداز و گرانباری است ، اما اوبا پاکی نهاد فطرت نیکو در جوار حق‌تعالی رفته و از رحمت لایزالیش برخوردار است .
در پایان خود وخانواده‌ام تسلیت خالصانه‌مان را به حضور همسر محترمه وفرزندان گرامی تیمسارفقید معروض شادی روح مطهر سپهبد عزیز و سلامت کامل بازماندگانشرا ازپیشگاه خداوند مهربان خواستاریم.
محمد خلیلی ـ کهکیلویه
آ ـ ۲٤٥٤۲

آقای جمشید محسنی
دوستان و همکاران شما درغم بزرگی که بشما و خاندان محترم روی آورد قلبا شریکند و باعرض تسلیت سلامتی بازماندگان محترم را مسئلت مینمایند .
احمدضیائی . کشبد . وحدتی . پیشداد . کثیری . نویدی . حاتم . نجاتی . راوند . معتضدی . کولوبندی . رضائیان . فارسی . پروین‌زاد . بهداد و سایرکارکنان‌سازمان عمران ماهیدشت و پل‌ذهاب .
آ ـ ۳٤٥٥۲

سرکار علیه خانم فرزانه ضرغام
باانذوه فراوان درگذشت روان‌شاد تیمسار معظم‌سپهبد محمدحسین ضرغام را به شخص آن سرکار و خانم فرحنازو آقای فریبرز و فرزد ضرغام تسلیت عرض مینماید .
تبریز ـ علیقلی خردمند و بانو
آ ـ

سال چهل وهشتم ـ شماره ۱۴۱۷۳

اطلاعات

پنجشنبه هجدهم مرداد ماه ۱۳۵۲
دهم رجب ۱۳۹۳ ـ نهم اوت ۱۹۷۳

ساعات شرعی

استخراج دکتر ریاضی کرمانی

اذان صبح	ساعت ۳ و ۳۴ دقیقه
طلوع آفتاب	ساعت ۵ و ۱۷ دقیقه
ظهر شرعی	ساعت ۱۲ و ۱۱ دقیقه
اذان مغرب	ساعت ۷ و ۲۱ دقیقه

باشرکت وزرای آموزش و پرورش ـ بهداری ـ دادگستری ـ کار ـ کشور ـ سرپرست سازمان برنامه و مدیر عامل سازمان رادیو تلویزیون

کمیته عالی همکاری سازمان زنان ایران تشکیل شد

دیروز جلسه کمیته عالی همکاری سازمان زنان ایران در حضور والاحضرت شاهدخت اشرف پهلوی ریاست عالیه این سازمان تشکیل شد. دراین جلسه آقای عبدالرضا انصاری قائم مقام والاحضرت در امور اجتماعی، اقتصادی و فرهنگی ـ وزرای کشور ـ بهداری ـ کار و امور اجتماعی ـ آموزش و پرورش ـ دادگستری ـ مشاور و رئیس سازمان برنامه و بودجه حضور داشتند.

جلسه کمیته عالی همکاری در سازمان شاهنشاهی خدمات اجتماعی باحضور والاحضرت شاهدخت اشرف پهلوی ـ از راست به چپ خانم مهناز افخمی دبیر کل سازمان زنان آقای دکتر شاهقلی وزیر بهداری، آقای دکتر مجیدی سرپرست سازمان برنامه و آقای صادق احمدی وزیر دادگستری دیده میشوند

نخست خانم مهناز افخمی دبیر کل سازمان زنان ایران اظهار داشت:

فعالیت های سازمان، در چارچوب تشکیلات نوین بسرعت گسترش مییابد و در زمینه های مختلف اقتصادی، فرهنگی و اجتماعی شرکت هرچه وسیعتر و فعالانه‌تر زنان ایران را در نوسازی ملی تسهیل میکند.

بااینکه هنوز اقدامات بنیادی و اصلاحات سازمانی اولیه خاتمه نپذیرفته است، بجرات میتوان اظهار داشت که چهره سازمان تغییر یافته و فعالیت های آن، باپویائی و کارآئی مطلوب، دنبال میشود.

دبیر کل سازمان زنان سپس با ارائه آمار و اطلاعات لازم، چگونگی فعالیت های سه ماهه اول سال جاری این سازمان را تشریح کرد.

و سپس گفت: به منظور تامین کمک و همکاری مستمر و منظم سازمانهای دولتی با سازمان زنان ایران، **کمیته عالی همکاری** باشرکت وزرای آموزش و پرورش، بهداری، دادگستری، کار و امور اجتماعی، کشور و مشاور و رئیس سازمان برنامه و بودجه و مدیرعامل سازمان رادیو تلویزیون ملی ایران تشکیل میشود.

دراین جلسه پس از مذاکراتی که بعمل آمد والاحضرت شاهدخت اشرف پهلوی ریاست عالیه سازمان زنان ایران ضمن بیاناتی اظهار داشتند:

«برابری کامل حقوق زن و مرد و اعتلای مقام زن در جامعه که از ارکان اصلی منشور انقلاب شاه و مردم است و همچنین استفاده از استعدادها و نیروی تازه نفس زنان درپیشبرد برنامه های اجتماعی و اقتصادی کشور مهمترین نقش سازمان زنان است ولی دامنه این فعالیت بقدری وسیع است که انجام آنرا نمیتوان از سازمان واحدی انتظار داشت بلکه سازمان های مسئول دیگر نیز باید همکاری و تشریک مساعی نمایند تا موفقیتهای بیشتری حاصل شود. برای آنکه این همکاری هابرموازین صحیحی استوار گردد وحدود وظائف مشخص شود تشکیل یک چنین کمیته‌ای لازم بنظر رسید و اکنون من از مقامات مسئولی که دراین جلسه حضور دارند میخواهم که با رعایت هماهنگی کمال همکاری و مساعدت را درنیل بدفهای این کمیته باسازمان زنان ایران معمول دارند.»

دویست کارشناس در معادن مس سرچشمه

★ **مطالعات برای احداث یك شهر ده هزار متری در مجاور معدن آغاز شده است**

عملیات اکتشافات در معادن مس سرچشمه آغاز گردیده و در حال حاضر ۲۰۰ کارشناس ایرانی و خارجی در این ناحیه مشغول بکارند. بنابگفته یك مقام مطلع کارشناسان مزبور تاکنون در عملیات اکتشاف موفق بوده‌اند وبا تجهیزات جدیدی که در مهرماه آینده وارد خواهد شد این عملیات باسرعت بیشتری دنبال می گردد.

این مقام اضافه نمود همپای عملیات مقدماتی اکتشاف کار های ایجاد یك شهر صنعتی ده هزارنفری درنزدیکی معدن مزبور از جمله ایجاد خانه های مسکونی برای کسانی که در عملیات اکتشافی معدن کار می کنند مورد بررسی است.

در اجرای طرح بهره برداری از معدن سرچشمه یك شرکت آمریکائی بنام «آناکندا» که قبلا در کار استخراج معادن شیلی تجربه داشته با ایران همکاری می نماید. هم اکنون ۱۴ نفر از کارشناسان این شرکت که در استخدام دولت ایران هستند در این ناحیه مشغول بکارند.

در حالی که برای تولید هر تن سنك مس در حدود یك متر مکعب آب مصرف می شود و با توجه باین که ذوب مس سرچشمه روزانه به ۶۰ هزار متر مکعب آب احتیاج دارد، تامین آب مورد نیاز مسئله مهمی است که بهمین منظور نواحی اطراف کرمان آب شناسی شده و برای دست یابی به آب چاههای عمیقی حفر گردیده است. این آبها از حدود ۴۵ کیلومتری برای رسیدن بمعدن پمپاژ می شود. بمنظور صرفه جوئی در آب ترتیبی داده شده که آب مصرف شده رسوب داده شود تا مجددا بتوان از آن استفاده کرد.

بمنظور ایجاد تسهیلات ارتباطی در مورد حمل ونقل مس، خط آهن سراسری که به زرند ختم می شد به کرمان و بندر عباس توسعه می یابد و یك راه اسفالته نیز بین رفسنجان، سیرجان و شهر بابك که در نزدیکی معدن قرار دارد ایجاد خواهد شد.

درحال حاضر عملیات ساختمانی این راه ها از طرف وزارت راه شروع گردیده است بابهره برداری از این معدن که درسال ۵۶ آغاز خواهد شد سالیانه ۱۵۰ هزار تن مس بصورت «بیلستر» تولید شده و درآمد ارزی ایران از این طرح ۱۶۰ میلیون دلار افزایش داده می شود.

نیروگاه برق اتمی در جنوب احداث میشود

قدرت تولید این نیروگاه حداقل نیم میلیون مگاوات خواهد بود

★ **هزینه تاسیس نیروگاه برق اتمی ۱۰۰ برآورد شده میلیون دلار**

طرح احداث نخستین نیروگاه برق هسته‌ای در وزارت آب و برق مورد بررسی قرار گرفت و مدیریت امور نیروگاه های هسته‌ای در این وزارت تشکیل شد. وزارت آب و برق همچنین برای اجرای پروژه ساختمان نخستین نیروگاه اتمی تولید برق در ایران، عده‌ای از کارشناسان خود را بامریکا اعزام داشت و از طریق سفارت خانه های ایران اقداماتی در جهت تامین کادر متخصص نیروگاههای هسته‌ای ایرانی مقیم خارج آغاز کرد.

امروز گفته شد ایران درآینده به جرگه کشور های دارنده نیروگاههای هسته‌ای تولید برق خواهد پیوست و بموازات نصب نیروگاههای جدید توربینی و آبی مقدمات احداث اولین نیروگاه برق اتمی را در ایران فراهم خواهد ساخت.

قدرت تولید این نیروگاه حداقل نیم میلیون مگاوات خواهد بود و هزینه آن بیش از یکصد میلیون دلار برآورد شده است.

نصب نیروگاه مذکور از اوایل برنامه شم عمرانی کشور آغاز میشود و بهره برداری از آن در پایان این برنامه شروع خواهد شد.

مصرف برق

براساس آمار و بررسیهای انجام شده در ۱۰ سال آینده مصرف برق کشور از ۱۴ میلیون مگاوات تجاوز خواهد کرد و رشد مصرف برق از ۲۵ درصد در سال کمتر نخواهد بود. این بررسی همچنین نشان می‌دهد که با استفاده از تمام منابع آبی کشور و نصب نیروگاه های جدید فقط حدود ۱۲ میلیون مگاوات برق مورد نیاز را میتوان تامین کرد و برای مازاد برآن باید نیروگاههای هسته‌ای نصب گردد.

مصرف برق کشور هم اکنون حدود سه میلیون مگاوات است که این رقم در سال ۱۳۵۶ به ۶ میلیون مگاوات میرسد و بهمین منظور دولت در طول اجرای برنامه پنجم اندکی بیش از یکصد و پنجاه میلیارد ریال در صنعت برق سرمایه گذاری تازه بعمل می‌آورد.

محل نصب اولین نیروگاه هسته‌ای احتمالا در یکی از شهر های جنوب کشور خواهد بود و بهمین جهت چند تن از کارشناسان مدیریت امور نیروگاههای هسته‌ای وزارت آب و برق گزارشی در این زمینه تسلیم وزارت آب وبرق کرده‌اند و این منطقه را جهت نصب نیروگاه مذکور واجد شرایط اعلام داشته‌اند.

مازاد مشمولان متولد ۱۳۲۳-۱۳۳۳ معاف میشوند

طی ۵ روز آینده مازاد مشمولان عادی متولد ۱۳۲۳ ـ ۱۳۳۳ که در روز های ۱۵ و ۱۶ مرداد ماه جاری بمراکز آموزش نظامی اعزام و از خدمت زیر پرچم معاف شده‌اند به تهران باز خواهند گشت.

برگ معافیت این مشمولان در همان مراکزی که مراسم انتخاب بهترین سرباز بعمل می‌آید به آنان داده خواهد شد.

مشمولان حوزه شمیران که در روز ۱۵ مرداد ماه اعزام شدند متولدین ۱۳۲۳ تا ۱۳۳۳ هستند و مشمولان عادی که روز ۱۶ مرداد ماه اعزام شدند غائبین حوزه های شرقی، غربی، جنوبی و مرکزی هستند.

گروه مورد نیاز این مشمولان براساس میزان معلومات و قدرت جسمانی انتخاب شدند و بقیه از انجام خدمت زیر پرچم معاف شده‌اند.

لازم به یادآوری است که برگ معافیت مشمولانی که غائب نبوده‌اند درهمان مراکز نظامی شهرستانها داده خواهد شد لیکن برگ معافیت گروهی از مشمولان غایب حوزه های شرقی غربی، مرکزی و جنوبی که روز ۱۶ مرداد اعزام شدند به آنان داده نخواهد شد تا روزی که تکلیفشان از لحاظ غیبت در مراجع دادسرای تهران روشن شود.

جنی شدن مادرشوهر بدست عروس
زنده بگور شدن عروس بدست مادرشوهر
سنگسار شدن داماد بدست مادرزن

شرح حوادث عروس و مادر شوهر را روزشنبه در همین روزنامه مطالعه فرمائید.

راننده دکتر شامبیاتی نیز درگذشت

پریروز اطلاع دادیم که اتومبیل جیپ لندرور شماره ۵۴۷۹۴ تهران در هفت کیلو متری آمل جاده هراز دچار حادثه شد و طی آن دکتر محمود علی شامبیاتی رئیس آموزشگاه عالی حفاظت محیط زیست کرج کشته شد و راننده آن مجروح گردید. صبح امروز کسب اطلاع شد که راننده دکتر شامبیاتی بنام مسعود منصوری نیز در بیمارستان آمل درگذشت.

دنیای ورزش بامطالب متنوع ورزشی ایران وجهان روزهای شنبه منتشر میشود

بخاطر نجات ملوانان و کارکنان کشتی اریکا

کاردار سفارت ایتالیا از مقامات ایرانی تشکر کرد

آبادان ـ کشتی ایتالیائی «اریکا» در سواحل کم عمق بندرلنگه همچنان میسوزد. ولی ماموران نیروی دریایی شاهنشاهی سعی دارند از نفوذ آتش به قسمتهای دیگر کشتی، از جمله انبار شماره یک، جلوگیری کنند.

کشتی «اریکا» که توسط یدک کش‌ها و ناو های دولت شاهنشاهی ایران، برای جلوگیری از غرق شدن در سواحل کم عمق بندرلنگه، به گل نشانده شده در حال حاضر به همان طریق دیروز که تعادل خود را از دست داده بود، باقی است و هرلحظه به طرف آب کج میشود. کلیه کالای داخل کشتی از بین رفته ونیمی از اتومبیل هایی که بااین کشتی حمل میشد، براثر آتش سوزی نابود شده است.

کاپیتان کشتی و افسر ارشد آن، درمحل حادثه حضور دارند و از نزدیك، ناظر فعالیت افراد نیروی دریایی شاهنشاهی در عملیات اطفای حریق هستند.

باد شدیدی که از دیروز در خلیج فارس می‌وزد. فعالیت افراد نیروی دریایی و ماموران اطفای حریق را مشکل کرده و عملیات مبارزه باآتش کندشده است.

کاردار سفارت ایتالیا در تهران، که از ملوانان مجروح عیادت کرده و باکاپیتان کشتی ایتالیایی اریکا، ملاقات نموده بود، به تهران بازگشت.

سفارت ایتالیا در تهران نیز، لحظه به لحظه جریان آتش سوزی کشتی اریکا را دنبال میکند.

کاردار سفارت ایتالیا در سفر خود، به جنوب، از مقامات ایرانی که بموقع کارکنان کشتی رانجات داده بودند، تشکر کرد.

کشتی اریکا که از پاکستان به کویت درحرکت بود، روز چهار شنبه هفته گذشته، در شش مایلی بندرلنگه آتش گرفت و یک هفته است. می سوزد!

بهره برداری از ۱۰ هزار شماره تلفن فرح آباد آغاز میشود

بزودی بهره برداری از ده هزار شماره تلفن مرکز تازه تاسیس فرح آباد آغاز میشود.

ظرفیت نهائی مرکز تلفن فرح آباد ۱۷ هزار شماره است که در شروع کار از ده هزار شماره این مرکز بهره برداری آغاز میشود.

از مرکز جدید تلفن فرح آباد علاوه بر محدوده تلفن این مرکز مراکز اطراف نیز نظیر تهران پارس استفاده خواهند کرد.

بقرار اطلاع کار بهره برداری از مرکز تلفن عباسی که ظرفیت نهائی آن ۲۰ هزار شماره است طی ماه های آینده آغاز خواهد شد و ساکنین بازار نیز که یکی از پرتراکم ترین مناطق تلفنی تهران است از تلفن مرکزی عباسی استفاده خواهند کرد.

در حال حاضر تعداد کسانی که از سال ها پیش درانتظار دریافت تلفن نشسته‌اند درتهران حدود ۷۰ هزار نفر می باشند که شرکت مخابرات ایران با ایجاد در حدود ده مرکز جدید تصمیم دارد نیاز کلیه متقاضیان تلفنی تهران را برآورده سازد.

طبق گزارش خبرنگار ما مرکز عباسی و فرح آباد از جمله مراکزی هستند که بهره برداری از آنان زودتر ازسایر مراکز جدید تلفنی آغاز می شود.

آگهی استخدام مترجم

یک شرکت بزرگ دولتی احتیاج به یکنفر مترجم انگلیسی بفارسی و بالعکس که در کار ترجمه متون بازرگانی ورزیده باشد دارد.

متقاضیان واجد شرایط با تلفن شماره ۳۰۴۷۰۵ تماس بگیرند.

آگهی انتخاب دستیار تمام وقت

مرکز پزشکی فیروزگر در سال جاری در رشته های مختلف پزشکی تعدادی دستیار از طریق امتحان ورودی و مصاحبه می‌پذیرد.

داوطلبان میتوانند با مدارک زیر جهت نام نویسی به اداره کارگزینی این مرکز مراجعه نمایند.

۱ـ فتوکپی دیپلم دکترای پزشکی یک برگ.
۲ـ فتوکپی برگ خاتمه خدمت یا معافیت از نظام وظیفه.
۳ـ فتوکپی یا رونوشت شناسنامه.
۴ـ ۴ قطعه عکس ۴ × ۶.

مدت نام نویسی تا پایان وقت اداری روز چهارشنبه ۳۱ امرداد ماه ۱۳۵۲ میباشد تاریخ امتحان ورودی روز شنبه ۳ شهریور ماه ۱۳۵۲ و محل آن در سالن کنفرانس خواهدبود.

م الف ۸۶۷۶

مرکز پزشکی فیروزگر

اطلاعیه
سازمان جشن هنر

هفتمین جشن هنر از هشتم تاهفدهم شهریور ۱۳۵۲ در شیراز و تخت جمشید برگزار میشود. علاقمندان می توانند برای کسب اطلاع درباره برنامه‌ها وخرید بلیت در تهران به روابط عمومی سازمان جشن هنر واقع درخیابان تخت طاووس، نبش روزولت، ساختمان رادیوتلویزیون ملی ایران ـ تئاتر شهر واقع درشاهرضا چهارراه پهلوی ودرشهرستانها به مراکز رادیوتلویزیون مراجعه فرمایند.

۱ـ۲ آ ـ ۳۴۳۹۶

تینافیلم تقدیم میکند
برنامه شش ماهه اول سال ۵۲
شورش
باشرکت ناصر ملك مطیعی ـ همایون ـ مرتضی عقیلی
سناریست و کارگردان: رضا میرلوحی
ناجورها
باشرکت فردین وبیك ایمانوردی
کارگردان: سعید مطلبی
دوجاهل درهنگ کنگ
باشرکت: همایون ـ مرتضی عقیلی
سناریست و کارگردان: رضا میرلوحی

اگر ۱۰۰/۰۰۰ تومان وام ۱۵ ساله میخواهید
باموجودی:
۱۰۰/۰۰۰ تومان درشش ماه
۵۰/۰۰۰ تومان دریکسال
۲۵/۰۰۰ تومان دردوسال
۲۰/۰۰۰ تومان دردوسال ونیم
۱۰/۰۰۰ تومان در پنج سال
و...
حتی باپنجهزار تومان میتوانید تا ۲۰۰/۰۰۰ هزار تومان وام بگیرید وخانه دلخواه خود را بنا کنید.
در بانک رفاه کارگران جلب پس انداز مسکن باز کنید...

قابل توجه پزشکان محترم وداروخانه‌های
استرپتوماگما ـ زاکترین ـ واکواژزیک ـ اگزائین M و آمفوژل ـ آلودرکس و سیمکو قرص و شربت ـ قطره چشمی فسفولین یوداید و پودر انزاکتین رسید.
شرکت زرکسز ایران تلفن ۸۲۶۳۳۴
آ ـ ۳۴۴۴۸

پس انداز (آزاد) بانك رهنی ایران
۵٫۵٪ بهره + وام مسکن ۲۰ ساله
برای کسب اطلاعات
تلفن مستقیم ۳۱۱۵۸۵

بنیاد نیکوکاری والاحضرت شاهدخت شمس پهلوی

آمادگی مراکز درمانی و بهداشتی خودرا بمنظور درمان رایگان کودکان بی بضاعت بدین شرح اعلام میدارد.

۱ ـ بیمارستان کودکان شهرآزاد تلفن	۸۹۲۰۵۰
۲ ـ درمانگاه اورژانس شماره ۱ کودکان	تلفن ۸۹۲۰۶۰
۳ ـ درمانگاه اورژانس شماره ۲ کودکان	تلفن ۵۳۷۲۲۲
۴ ـ درمانگاه اورژانس شماره ۳ کودکان	تلفن ۹۶۲۴۴۵
۵ ـ درمانگاه اورژانس شماره ۴ کودکان	تلفن ۸۴۹۹۹۳
۶ ـ درمانگاه اهواز	تلفن ۲۶۹۸۴
۷ ـ درمانگاه آبادان	تلفن ۲۵۰۵۲
۸ ـ درمانگاه رشت	تلفن ۳۲۰۲
۹ ـ درمانگاه کرمانشاه	تلفن ۶۷۶۸
۱۰ ـ درمانگاه مشهد	تلفن ۲۸۸۹۳

امتحان دستیاری ـ مرکز طبی کودکان

ساعت ۹ صبح روز دوشنبه ۲۹ مرداد ماه ۵۲ در مرکز طبی کودکان انجام میشود.

دکتر رضامعظمی
آ ـ ۳۴۳۶۲

مجلس تذکر و یادبود شادروان جناب آقای علی اصغر ناصر که از اعضاء قدیمی باشگاه ایران بودند روز شنبه ۲۰ مرداد ماه جاری از ساعت ۵ و نیم الی ۶ بعداز ظهر در باشگاه ایران واقع در جاده قدیم شمیران ایستگاه آب نما پلاک ۴۷۶ برگزار میشود از منسوبین ـ اقوام و دوستان آن مرحوم و همچنین اعضاء محترم باشگاه و بانوانشان خواهشمند است برای شادی روح فقید سعید در مجلس مزبور شرکت فرمایند.

هیئت مدیره باشگاه ایران

دبیرستان دانشگاه پهلوی برای تکمیل کادر آموزشی خود به چند نفر دبیر، ریاضی، فیزیک، شیمی، زیست شناسی، زبان و ادبیات فارسی، زبان انگلیسی، و علوم اجتماعی تمام وقت باتحصیلات فوق لیسانس یا لیسانس نیازمند است واجدین شرائط باید درخواست خود را با ذکر کامل مشخصات و ریز نمرات تا تاریخ اول شهریور ماه بدفتر دبیرستان دانشگاه پهلوی در شیراز یا دفتر مرکزی دانشگاه پهلوی در خیابان تخت جمشید روبروی سفارت آمریکا ساختمان شبرنگ تسلیم نمایند بداوطلبانیکه سابقه تدریس در دوره متوسطه داشته باشند حق تقدم داده خواهد شد.

دبیرستان دانشگاه پهلوی
آ ـ ۳۳۶۹۰

اینست پرفروش ترین فیلم تاریخ سینمای ایران، فیلمی سنت شکن، ضربه زن، درهم کوبنده معیارهای تجارتی سینمای ملی.
به اینها اضافه کنید: ایرانی بودنش را، تقلیدی نبودنش را، وسرشار بودنش را ازطنز

صمد به مدرسه میرود

آغاز هفته چهارم نمایش در قویترین گروه سینمائی پایتخت و شهرستانها