اطلاعات

سال سی‌وچهارم ـ شماره ۱۰۰۰۰ — سه‌شنبه نهم شهریورماه ۱۳۳۸ — تکشماره دوریال ونیم

روزنامه نیویورك هرالدتریبون چاپ آمریکا مقاله‌ای‌بقلم «دراموند» تحت عنوان پیشنهاداتی بخروشچف چاپ‌کرده‌است که شرائط مسافرت نخست‌وزیر شوروی را بآمریکا موردبررسی قرار داده است ـ یك قسمت عمده‌این مقاله مربوط به‌جنك سردی است که شوروی علیه ایران آغاز کرده‌است ـ این مقاله و نکاتی که درآن طرح شده ازنظر بررسی روابط ایران و شوروی نهایت اهمیت دارد ونظر مارا درسرمقاله‌امروز مطالعه خواهید فرمود

۲۰ صفحه

اگر خروشچف میخواهد محیط مساعدی برای مسافرت خود بامریکا ایجاد کند

تبلیغات علیه ایران باید قطع شود

ایران کشوری است که از لحاظ نظامی برای هیچ‌کس خطری بشمار نمیرود

ایران براثر فشار و تهدید دائمی شوروی مجبورشد به‌پیمان بغداد به‌پیوندد وپیوندهای خودرا با آمریکا محکم نماید

★ خروشچف مایل است سفر وی بآمریکا درمحیط مساعدی انجام‌گیرد
✡ دولت شوروی تبلیغات خودرا علیه آمریکا و آمریکائیان قطع نمود.
★ قطع موقتی تبلیغات ضد آمریکائی به‌تنهائی نخواهد توانست محیط را برای مسافرت خروشچف مساعد سازد .
✡ خروشچف باید به‌قطع تبلیغات واقدامات علیه ایران و لائوس بپردازد .
★ آنچه روی آن حساب میشود عمل است نه‌حرف یا سکوت .

هرالد تریبون ضمن‌مقاله‌ای که نوشته اظهار عقیده‌کرده است قطع تبلیغات شوروی علیه آمریکا بتنهائی کافی نیست که مقصودخروشچف را درتهیه یك محیط مساعد برای مسافرت او فراهم‌سازد و خروشچف باید باقدامات دیگری نیز دست بزند که از آنجمله قطع جنك‌تبلیغاتی و جنك سرد علیه ایران‌است

ترجمه‌این مقاله درصفحه‌سوم چاپ شده‌است

«دراموند»

مسکو میخواهد ایران را وادار به‌ترك پیمان‌بغداد سازد وارتباط آنرا با آمریکا قطع نماید ـ هدف اقدامات شوروی اینستکه ایران کشوری منفرد و بیطرف شده تحت حمایت روسیه درآید ـ یکسال است که شورویها سیاست خشونت و تهدید نسبت بایران را پیش گرفته‌اند

جالبترین اخبار

چهار خرگوش که‌در قفس خوددر ایستگاه کوچك کان درجنوب‌ایتالیابودند آنقدرزمین را کندند تا به یك‌اسکلت وچند گلدان سفالین‌برخوردند که گفته میشود متعلق به قرن سوم قبل از میلاد مسیح است وباین‌ترتیب‌این‌خرگوش های باستان شناس یکی از اسرار تاریخ گذشته را کشف کردند .

در همین ناحیه کان‌بود که درسال ۲۱۶ قبل از میلاد رومیها شکست سختی از آنیبال خوردند و تلفات رومیها در این جنك‌به ۴۰تا ۶۰هزار نفر تخمین‌زده‌میشود. اسکلت کشف شده متعلق به‌یکی از رومیان مقتول در جنك مذکور میباشد .

* * *

دریکی از بارهای کالیفرنیا حادثه جالبی روی‌داد .

دو گانگستر پس از آنکه به صندوق بار بمبلغ ۸۳۶ دلار دستبرد زدند دخترك‌پشت باررا ضمن خداحافظی‌بوسیدند. اما رفیق این دختر که از پشت پنجره ناظر صحنه‌بود فورا نمره اتومبیل این دو نفر گانگستر وبوسه دزد را برداشت .

یك ربع ساعت بعد پلیس دو نفررا بنام مالون وسیمون دستگیر کرده‌وپولها را عینا در اتومبیل آنان یافت‌بالاخره دزدی بوسه سبب دستگیری دزدان پول گردید .

***

مارلین دیتریش که زمانی از بهترین ستارگان‌محسوب میگردید و هنوز هم مورد توجه بسیار است از سفر ۵ هفته خود در آمریکای‌جنوبی بازگشت وگفت مردم‌امریکای لاتین خیلی با محبت هستند هنگامیکه من در تاتر ریو مشغول بازی بودم آنقدر گل روی صحنه ریختند که نمیتوانستم حرکت کنم .

از دیتریش سئوال شدچه فرقی بین مردم امریکای‌لاتین با آمریکائی شمالی وجود دارد ؟

دیتریش گفت وقتی در لاس‌وگاس (آمریکای‌شمالی) بودم مردم حتی روی میز هم گل نگذاشتند .

فردا آیزنهاور بپاریس میرود

آیزنهاور در تلویزیون لندن گفت مردم بیش از دولتها میتوانند به‌حفظ صلح کمك کنند

مك‌میلان و آیزنهاور تصمیم گرفتند باتمام قوا برای‌جلب دوگل و همکاری کامل فرانسه باپیمان‌آتلانتیك بکوشند

آیزنهاور و مك‌میلان عقیده دارند که چین بیك حمله عمومی علیه هند دست نخواهد زد تفصیل درصفحات ۴۳

ولیعهد انگلستان میخواهد از آیزنهاور تقلیدکند وپای خودرا با پای او میزان‌کند و آیزنهاور باگشاده‌روئی به‌تقلید بچه‌ها از بزرگترها نگاه میکند ـ این‌عکس درکاخ سلطنتی پالمورال‌انگلستان برداشته شده

گفتگوی آیزنهاور و مك‌میلان درتلویزیون لندن

مك‌میلان : بزرگترین ماموریت جهانی ما اینستکه چگونه عدالت و صلح را حفظ کنیم .

آیزنهاور : **من ایمان دارم که بامبادله آزاد عقاید ونتایج کشفیات علمی کار جهان آسان میشود .**

مك‌میلان : ما باید خودرا برای مقابله باحوادث تازه آماده نمائیم .

آیزنهاور : **مادربرلن با استحکام تمام ایستادگی خواهیم نمود تا میلیونهانفر آزادبمانند.**

مك‌میلان : عقیده شماراجع بکمك به‌کشورهای توسعه نیافته چیست ؟

آیزنهاور : **کلیه کشورهای جهان‌که خود رامتمدن فرض میکنند واز جمله روسیه باید درحل این‌مسئله همکاری نمایند .**

نتیجه تقلب درامتحانات

محصلی بجای رفیقش تجدیدی شد

وحاصل این رفیق‌بازی محرومیت هردونفر بود

روزشنبه ضمن امتحانات تجدیدی ششم متوسط واقعه‌ای در دبیرستان دارالفنون اتفاق افتاد که دنباله بازرسی و تحقیق درباره آن تا امروز ادامه داشت .

امتحان بجای رفیق

جریان واقعه ازاین قرار بوده است :

روز شنبه که امتحانات‌ششم متوسطه در دارالفنون شروع شد یکی از دانش آموزان فعال ودرس خوان این‌دبیرستان بنام رحیم امامی خیاط لنگرودی که در خردادماه بدون تجدیدی قبول شده بودبدون سروصدا در جلسه امتحان‌شهریور بجای رفیق خود باقرپور حضور یافت و مشغول نوشتن اوراق

بقیه‌درصفحه نوزدهم

برای ساختن خانه جهت کارمندان دولت

درزمینهای کن نقشه‌برداری میکنند

اقساط ماهانه خانه‌ها بین ۱۸۰ تا ۲۴۰ تومان خواهد بود

امروز اطلاع حاصل شد که‌مهندسین بانك ساختمانی و شورایعالی‌مسکن مشغول نقشه برداری از زمین‌های کن می‌باشند . هنوز زمینهای کن رسما تحویل شورایعالی مسکن‌نشده زیرا نقشه دقیق ومساحت آن روشن نیست وبعداز نقشه برداری سند زمین مزبوربا قیمتی که بعدروی آن توافق میشود بنام شورایعالی مسکن صادر خواهد شد .

قیمت زمین اگر مطابق زمینهای واگذاری به آلستوم باشد مترمربعی ده ریال حساب خواهد شد بهر حال کوشش میشودکه حداقل‌قیمت برای آن تعیین شود چون خانه های این ناحیه بکارمندان دولت واگذارمی شود .

خانه‌های مزبور برخلاف آنچه که شهرت پیدا کرده به‌غیراز کارمندان دولت بهیچکس‌دیگر واگذارنخواهد شد . تاکنون تعداد زیادی‌از شرکت های ایرانی دفترچه مشخصات را برای شرکت در مسابقه دریافت کرده‌اند ولی هنوز هیچکدام پیشنهادی نداده‌اند.روز ۲۵شهریور آخرین روز قبول پیشنهاد هاتعیین شده است و بعداز آنروز پیشنهاد های رسیده مورد مطالعه مهندسین وکارشناسان شورا قرار خواهد

بقیه‌درصفحه نوزدهم

این‌خانه‌ها فقط به‌کارمندان دولت واگذار خواهد شد و تعدادخانه‌های واگذاری بسریك از وزارتخانه‌ها متناسب باعده کارمندان آن وزارتخانه و تقاضاهای آنها خواهد بود ـ تعداد زیادی از شرکتها دفترچه مشخصات شرکت درمسابقه را دریافت کردند

رسیدگی بوضع محصلین مقیم خارج

آقای مهندس اردشیر زاهدی دراجتماع محصلین ایرانی خانه تیمسار سپهبدزاهدی در ژنو مطالبی دراین‌باره باطلاع آنان رسانید که درصفحه ششم چاپ شده‌است

اطلاعیه بانك صنعتی درباره فروش سهام

سهام بانك توسعه صنعتی ومعدنی ایران در روز اول شهریور ماه درشعب بانك‌ملی در تهران شعبه مرکزی و شهرستانها بمعرض‌فروش گذارده شد.

بمنظور پیشرفت یکی از هدفهای اصلی بانك که اصل سرمایه‌گذاری ازطرف مردم است سهام بانك‌یکهزار ریالی تهیه گردید تا هرکس بتواند بفراخور حال خوداز سهام بانك خریداری نماید.

پنجاه درصد از سهام خریداری شده درابتدا و مابقی در ۹۰ روز قابل پرداخت خواهد بود.

سهام مزبور تاپایان روز یکشنبه چهاردهم شهریور ماه بفروش خواهد رسید. هموطنان عزیز میتوانند برای بدست آوردن اطلاعات بیشتر درباره فعالیتهای بانك‌ویا درمورد سهام به شعب بانك ملی ایران که سهام بانك را میفروشد ویا باداره مرکزی بانك توسعه صنعتی ومعدنی ایران‌واقع در بلوار کرج شماره ۲۰۴ مراجعه فرمایند.

گله‌صاحبان‌سینما از تلویزیون

صاحبان سینماها به‌آئین‌نامه جدید سینمائی اعتراض دارند و میگویند :

آئین‌نامه جدید ناشیانه تنظیم شده

چندروز پیش ،آئین‌نامه جدید سینماها انتشار یافت و وزارت کشور بصاحبان سینماها تذکر دادکه وضع خود را در قبال آئین‌نامه جدید روشن کنند.

طبق آئین‌نامه جدید، سینماها بدرجات لوکس ، درجه اول ،درجه دوودرجه سوم تقسیم شده‌اند ولی وضع هیچیك‌از سینماهای تهران بامقررات مربوط به «لوکس» تطبیق نمیکند. حال ببینیم صاحبان سینماها چه میگویند ودرباره آئین نامه جدید چه عقیده دارند ...

مطلع نبوده‌اند ...

آقای آشتیانی عضوهیئت مدیره سندیکای‌سینماها وصاحب‌سینمای سعدی گفت : در یك کلمه‌میتوان گفت این آئین نامه عملی نیست زیرا در حال حاضر امکان تطبیق وضع سینماها با آئین نامه جدید مشکل بنظر میرسد کلیه سینما ها بموجب پروانه‌ای که از طرف شهرداری در دست دارند وضع خودرا با مقررات شهرداری‌مطابقت داده بودند.

بطور قطع‌هنگامی صاحبان سینما ها میتوانند سینما های خود راپس از تعمیرات اساسی مطابق آئین نامه بکنند که متحمل هزینه‌زیادی

بقیه در صفحه هفدهم

عرض ۹۰ سانت ـ رنگ ثابت

چیت ـ کودری

جهان چیت

دوشنبه و سه‌شنبه شب

آخرین برنامه

نادیا جمال

وتریوسانتاکروز و بالت استاسفورد

مهمانخانه دربند

کلنیك جدید دکتر عباس جمهری

دندانپزشك به خیابان پهلوی اول جاده شمیران روبروی ایستگاه اتوبوس شمیران ـ ونك شماره ۳۶ انتقال یافت

آ ـ ۱۴۷۵۱

برای هرنوع سلیقه

نسکافه

برای رفع خستگی

سرم زیبائی لانکاستر «مخصوص» ملکه زیبائی جهان

خانم : لطفا دستورات لازم را از متخصص زیبائی معروف ایران خانم واثقی بگیرید

فروشگاه فردوسی

مکتوب

بقلم ا . خواجه‌نوری

درصفحه سیزدهم

روز ۱۵ شهریور در استادیوم ثریا جشن مسابقه شنا «کاپ بیژن» برگزار میشود

مجله اطلاعات کوپنهای شماره ۴۶ را بدفتر مجله بیاورید تا کارت ورود دریافت کنید

صندوق پس‌انداز مسکن بانك رهنی ایران

بدارندگان حساب پس‌انداز طبق مقررات مربوط

یك میلیون ریال

درفروردین ۱۳۳۹ بقید قرعه جایزه میدهد

دراین شماره

امریکا نظریات سیاسی انگلیس را پذیرفته صفحه۶
نظری باداره هواشناسی تهران صفحه ۷
یك گردش چند قدمی در فضای بیکران! صفحه۹
ماجرای مستی یك‌نویسنده بزرك ایرلند صفحه ۹
چند کلمه از بیخوابی : حرام کننده تعطیلات صفحه۹
مرد شماره یك الجزایر اسراری فاش‌میکند صفحه۱۱
تهنك پولادین اعماق دریا ها صفحه ۱۱
کسانی که زنده بگور شده اند! صفحه ۱۱
مردی که یك قریه‌فرزند دارد ! صفحه۱۳
اخبار انجمن های محلی تهران صفحه ۱۵
یك زن ایرانی بر بنگاه های خیریه پاکستان حکومت می کند صفحه ۱۵
آنچه شوروی ها از گمرك ایران ربودند صفحه ۱۶

جریان روز

تفسیر هرالدتریبون

روز نامه نیویورك هرا لدتریبون تحت عنوان پیشنهاد به خروشچف در باره سیاست خصمانه‌ای که دولت شوروی نسبت بایران پیش گرفته است گزارشی منتشر کرده است . دراین گزارش پس‌از اشاره بسابقه روابط شوروی و ایران در باره‌حملات تبلیغاتی شوروی بایران بحث‌نموده ودر آخر پیشنهاد می نماید که اگر خروشچف بخواهد محیط مساعدی برای مسافرت خود بامریکا فراهم نماید می تواند رادیو مسکو را از ادامه این مبارزه تبلیغاتی علیه‌ایران باز دارد .

شاید بتوان گفت که این اولین تفسیری باشد که پس‌از شروع‌حملات تبلیغاتی شوروی علیه ایران بحمایت و طرفداری از ما نوشته شده باشد. متاسفانه دراین حمله تبلیغاتی وجنك اعصاب کسی مارا همراهی نکرد و وقایع سیاسی ثابت کرد که مابااین همراهی ها هم احتیاجی نداشتیم . همانطور که دراین تفسیر نوشته شده وآن را در همین شماره ملاحظه می کنید ، هدف رادیوی مسکو ازاین تبلیغات ایجاد تحریك و هرج‌و مرج است . شورویها پس‌از اینکه‌نتوانستند نظریات خودرا تحمیل نمایند دست به حمله تبلیغاتی زدند بااین خیال که بااین وسیله آشوبی در کشور بوجود آو رند و به قول خود مردم را علیه دولت بشورانند . اکنون چندین ماه از شروع جنك تبلیغاتی شوروی ها می گذرد ولی گویندگان رادیوی مسکو و کار گردانان حمله تبلیغاتی شوروی می بینند که نقشه آنها خواب و خیالی بیش نبود . نه تنها هرج‌و مرج ایجاد نشد بلکه موجی از اعتراض و نفرت بر علیه گفتار های رادیو مسکو از طرف طبقات مردم شروع گردید و چه به وسیله نامه و تلگراف و چه بوسیله تظاهرات واجتماع مردم علنا تنفر وبیزاری شدید خودرا از روشسیاسی شوروی و حمله تبلیغاتی آن اعلام کردند .

یکی از اشتباهات بزرك شوروی ها همین بود که رفتار گذشته خود را با ملت ایران به حساب این حمله تبلیغاتی نگذاشتند . آنها نخواستند این واقعیت را قبول کنند که‌دلسوزی از طرف دولت شوروی برای ملت ایران حکم یك نمایش کمدی رادارد دولتی که علنا و صریحا و بکرات نسبت به همسایه جنوبی خود ایران متجاوز بوده است و حتی بر خلاف تمام.مقررات بین المللی خاك کشور مارا باوجود بی طرفی اشغال کردو سپس بر خلاف قولو تعهد خود از تخلیه آن خود داری نمود یك چنین دولتی نمی تواند با الفاظ و جملات تبلیغاتی مردم را گول بزند ، اگر دو لت شوروی حساب تجاوزات و نقض عهد هاو دخالت های خودرا نسبت بایران در نظر می گرفت شاید دست به حمله تبلیغاتی نمی زد . زیرا اکنون ثابت شده که آنکه دراین میدان شکست خورده است دولت شوروی است نه ایران .

ملت ایران همیشه یك همسایه خوب و صلح دوست برای روسیه بوده است و روسیه بر عکس هیچگاه بسرای ملت ایسران یك همسایه موافق ومساعد نبوده است اما طبیعی است که همیشه قدرت نمی تواند منشاء زور گوئی بشود . دولت شوروی یك بار دیگر در تاریخ روابطسیاسی خود با ایران با شروع حمله تبلیغاتی دست به زورگوئی و تجاوز زد ولی این بار ملت ایران با شهامت‌خاصی در برابر تجاوز ایستاد . در گزارش هرالد تریبون نوشته شده است که خوب است خروشچف برای تهیه زمینه مساعد در امریکا دستور دهد که حمله تبلیغاتی علیه ایسران موقوف گردد .

ما به طور کلی با خاموش شدن جنك سرد در هر جای دنیا که باشد موافقیم ولی این اشتباه است که اگر تصور شود که خروشچف بخاطر مسافرت امریکا باید جلوی حملات رادیوئی علیه ایران را بگیرد . این عمل کمکی به‌جلب دوستی ملت ایران نخواهد کرد .

دولت شوروی باید بخاطر دوستی ایران و شوروی و بخاطر بر طرف کردن کدورتی که‌از تجاوز به حقوق ملت ایران ایجاد شده است قدم‌پیش گذارد و حملات رادیوئی خود را علیه ایران قطع نماید . ملت ایران هر گونه اقدام و عمل دوستانه را با دوستی و حسن نیت کامل پاسخ خواهد داد . اگر شوروی ها دست دوستی به طرف ما دراز نمایند ماباین دست را با صمیمیت خواهیم فشرد بشرطی که این اقدام به خاطر جلب دوستی ملت ایران و همراه با احترام متقابل باشد .

کنفرانس عالی

مذاکرات رئیس جمهوری ایالات متحده با رهبران کشور های‌باختری اروپا امکان تشکیل کنفرانس‌عالی سران شرق و غرب را بیش از پیش تقویت کرده است .

گفته میشود که این کنفرانس باحتمال قوی در اوایل سال‌آینده تشکیل میشود .

مك‌میلان نخست‌وزیر بریتانیاکه یکی از طرفداران جدی ملاقات سران کشور های بزرك است در کنفرانس تلویزیونی دیشب خود با پرزیدنت آیزنهاور بار دیگر این مسئله را مطرح ساخت . رئیس جمهوری امریکا ضمن موافقت اصولی با نظریه نخست وزیرانگلیس تائید کرد در صورتیکه خروشچف مانند آنها بلزوم حفظ صلح ایمائی داشته باشد تشکیل کنفرانس‌سران بسیار مفید خواهد بود .

بدون تردید این مسئله‌درگفتگوهای سری رهبران دو کشور نیز مورد بررسی قرار گرفته است ولی‌سخنان دیشب آیزنهاور نشان میدهد که هنوز رئیس جمهوری امریکانسبت به ادعاهای صلح طلبی و حسن نیت رهبران شوروی شك و تردیددارد ومعتقد است اگر شوروی ازسیاست کنونی خود درمسائل بین‌المللی دست برندارد نتیجه ای از اجتماع سران دول بدست نخواهد آمد .

البته در این مورد حق با رئیس جمهوری امریکاست زیرا روسها تاکنون نشان داده اند که از کنفرانسهای بین المللی فقط قصد استفاده تبلیغاتی داشته‌اند بطوریکه دیدیم کنفرانس وزیران امورخارجه شرق و غرب که برای رسیدگی بمسئله برلن در ژنو تشکیل شده بود در نتیجه روش نماینده شوروی باشکست روبرو شد در حالیکه خود روسها مدتها برای تشکیل‌آن تلاش میکردند .

آیزنهاور نمیخواهد در کنفرانسی شرکت کند که مانند مذاکرات ژنو از همان جلسه اول با بن‌بست مواجه شده و دوچار سرنوشت کنفرانس ژنو شود . زیرا تشکیل چنین کنفرانسی نه تنها گرهی از مشکلات جهان نخواهد گشود بلکه موجب تشدید بحران و جنك سردکنونی خواهد شد .

همین مسئله است که رئیس جمهوری امریکا را تاکنون‌ازموافقت باتشکیل کنفرانس سران بازداشته است .

بعقیده برخی ناظرین سیاسی‌دید وبازدید آینده خروشچف‌وآیزنهاور نشانه تحولی است که درسیاست کرملین پدید آمده وبدیهی‌است اگر این مسئله در گفتگو های آینده سران دو کشور برای‌رئیس جمهوری آمریکا ثابت شود دیگر هیچگونه مانعی در راه تشکیل کنفرانس وجود نخواهد داشت .

آیزنهاور بار ها اعلام داشته‌است که برای شرکت در چنین کنفرانسی حاضر است بهرجای دنیا که باشد سفر کند ظاهرا آدنائر و دوگل نیز با تشکیل این کنفرانس‌مخالفت نخواهند کرد و از قرار معلوم‌صدر-اعظم آلمان غربی در مذاکرات‌اخیر خود با پرزیدنت آیزنهاور این مطلب را تائید کرده است .

بهرحال رهبران کشور های‌باختری تصمیم گرفته اند تا هنگام سفر خروشچف به ایالات متحده‌هیچگونه اقدامی برای تشکیل کنفرانس سران دول بعمل نیاورند . مذاکرات نخست وزیر شوروی با رهبران امریکا نشان خواهد داد که آیا هنگام ملاقات سران شرق وغرب فرا رسیده است یاخیر .

البته مذاکرات سران دو کشور امریکا وشوروی را نمیتوان‌بمنزله کنفرانس سران شرق و غرب تلقی کرد زیرا مشکلاتی که اکنون در جهان وجود دارد با گفتگو های آیزنهاور و خروشچف حل شدنی نیست و برای رسیدگی‌باین‌مشکلات باید رهبران‌دو بلوك دور یك میز گرد آمده از روی کمال حسن نیت‌برای رهائی ا زخطری که هرلحظه دنیا را بنابودی و ویرانی تهدید میکند چاره ای بیندیشند .

اکنون جهانیان بابی صبری تمام در انتظار پایان مذاکرات رئیس جمهوری امریکا در اروپا و آغاز گفتگو های تاریخی خروشچف و آیزنهاور هستند.نتیجه‌این‌مذاکرات نشان خواهد داد که آیا در آینده صلح و امنیت وآرامش در جهان حکمفرما خواهد شد یا بحرانها و تشنجات کنونی همچنان ادامه خواهد داشت .

نمایندگی کلیه اتومبیلهای (سوتو - باری - سواری - وانت) درایران

رضاپور

خیابان سعدی چهارراه مخبرالدوله - مقابل‌کوچه مهران
فروشگاه اتومبیل سعدی - تلفن ۳۹۸۴۵ - ۳۲۴۰۳
آ- ۱۹۳۱۰

کودکستان رستم‌آبادیان

بسرپرستی خانم پروین دولت‌آبادی ازتاریخ دهم شهریورماه همه روزه ازساعت ۸ تا ۱۱ بامداد نام نویسی میکند.
ماشین برای ایاب وذهاب کودکان آماده‌است.
نشانی: چهارراه قوام‌السلطنه خیابان مارشال استالین‌تلفن۴۶۸۵۲
آ-۱۴۱۷۵ ۱-۵

مطب دکتر عبدالحسین طباطبائی

متخصص بیماریهای گوش و گلو و بینی
بەخیابان بهار شماره ۶۸نزدیك شاهرضا دروازه دولت منتقل‌گردید
آ- ۱۴۳۸۷ ۱-۳

بخش سوم-تفسیر القرآن

مشتمل برحقایق برجسته و رموز واسرار قرآنی
ونیز مطالب بکر وتازه
تالیف عالم جلیل
مرحوم سیداحمدخان هندی
ترجمه فخر داعی
انتشار یافت
بخش‌سوم جداگانه و همچنین سه‌بخش باهم دریك‌مجلداعلا
درکتابخانه ابن‌سینا چهارراه‌مخبرالدوله
بفروش میرسد آ-۱۹۳۲۶

دبستان همت

جهت ثبت‌نام نوآموزان آماده‌است انگلیسی در تمام کلاسهاتدریس می‌شود اطفال از سن چهار سالگی قبول میشوند
وسیله ایاب وذهاب آماده‌است
نشانی -خیابان زرین‌نعل-انجمن‌فرهنگی‌همت‌تلفن ۳۱۳۲۸
آ-۱۴۳۹۵ ۱-۳

انجمن فرهنگی همت

برای کلاسهای شبانه‌ابتدائی- متوسطه- زبان ثبت‌نام مینماید
نشانی -خیابان زرین نعل تلفن ۳۱۳۲۸
آ- ۱۴۳۹۵ ۱-۳

ثبت‌نام‌دانش‌آموزان‌دبیرستان‌فیروزبهرام

بدینوسیله باطلاع آقایان دانش آموزان دبیرستان فیروز بهرام میرساند که‌نام نویسی داخلی ازتاریخ دوشنبه ۸ شهریور ماه ادامه وتا عصر روزپنجشنبه ۲۵ شهریور ماه ۳۸ خاتمه‌پیدا میکند پس از انقضای مدت مذکور حق‌تقدم دانش آموزان دبیرستان فیروز بهرام ازآنان سلب ودرصورت بودن محل ازمراجعه کنندگان واجد شرایط ثبت‌نام خواهد شد. رئیس دبیرستان فیروز بهرام - سلامت
آ-۱۴۷۷۱ ۱- ۳

بانهایت تاسف درگذشت شادروان **حسین پنجه‌علی** را باطلاع بستگان و آشنایان میرسانند مجلس ترحیم مردانه روز چهارشنبه دهم شهریور ماه ازساعت چهار تاشش بعد از ظهر در مسجد سنگی واقع‌در خیابان ری نرسیده به پمپ بنزین، خیابان ادیب الممالك وختم زنانه همانروز بعداز ظهر در منزل آنمرحوم واقع‌در خیابان‌شهباز کوچه خاقانی‌دست راست بن‌بست سوم منعقد خواهد بود **محمود پنجه علی جواد پنجه علی -محمد تقی پورنصر -محسن مخبری -سید محمود وقار - حسین پنجه علی -حسن ثمین -حاج میرزا محمد رمضانی -حاج افقهی -میرزا عبدالحسین مهدی‌زاده حاج عباس اکبریان -شکرالله فتح‌الهی -فلاح‌پور -سید محمد خلیلی -حاج نصرالله شیخ رضائی -عطاران - امیر معزی -علی فلاح -دهقان عظیمی -صالحی - پزشك فلاح حسن ممتاز بخش -شیرازی -نوری -قسیمی**
آ-۱۹۳۱۴

بعموم بازماندگان آنمرحوم تسلیت میدهیم .

باطلاع کلیه اقوام ودوستان میرساند روز پنجشنبه ۱۱ شهریور مصادف با چهلمین روز درگذشت شادروان **سید فرج‌الله میرهادی** می باشدلذا مجلس‌یادبودی ازساعت ۶ بعداز ظهر در منزل آنمرحوم واقع در خیابان ژاله کوچه فلاح کاشی ۲۶ برای شادی روح آنمرحوم منعقد می‌باشد
آ-۱۴۶۶۱ **خاندان میر هادی**

چون روز چهارشنبه ۳۸ر۶ر۱۰ مصادف باشب چهلم مرحوم **رضا آذری** می‌باشد بهمان مناسبت مجلس یادبودی در آرامگاه خاندان آذری واقع در امامزاده عبدالله منعقد است وبرای تجلیل‌روح فقیدسعید ازدوستان‌وخویشاوندان دعوت می نمائیم **خانواده آذری**
آ-۱۴۶۷۱ ۱-۲

بمناسبت تصادف روز چهارشنبه دهم شهریور ماه ۳۸ بایکمین‌سال‌درگذشت‌شادروان**سروان فنی‌مهندس نصرالله حیدری** و خواهرانش **زهرا و خدیجه حیدری** مجلس تذکری از ساعت ۵الی ۷ بعداز ظهر در امامزاده عبدالله بر مزارآن مرحومان برپاست از عموم دوستان وآشنایان انتظار دارد برای شادی روح درگذشتگان در روز مزبور حضور بهم رسانند .
آ-۱۴۷۴۵ **خانواده حیدری**

بدینوسیله مراتب سپاسگزاری عموم بازماندگان و خویشاوندان شادروان پرویز نوروز زهرائی رابعرض ذوات عالیقدر و سروران‌عظام که‌در واقعه مرك جوان ناکام حضورا و کتبا بذل عنایت وتفقدفرموده‌اند میرساند هرگاه درعرض تشکر حضوری یاکتبی تاخیر روی دهدپوزش می‌طلبد باخلوص نیت‌واز صمیم قلب سلامتی وطول عمرو سعادت‌همگی را از قادر متعال مسئلت مینماید. حسن نوروز زهرائی
آ-۱۴۸۰۳

از آقایان محترم وسروران معظم وخویشاوندان که در مصیبت وارده فرزند عزیزم میرکیا طاهائی چه در تشییع جنازه و هم درمجالس ترحیم حضور ویا کتبا وتلگرافی اظهار همدردی نموده‌اند کمال تشکر و امتنان را دارم هرگاه‌در عرض ارادت حضوری تاخیر ویا غفلت شد یقینا دراثر تالمات روحی بوده‌است کمال معذرت را خواهان است
آ-۱۹۲۹۲ **سعید اسمعیل طاهائی و خاندان طاهائی**

عاشقان قرآن مجید را بشارت

کتاب مستطاب کشف‌الاسرار
جلد دوم باتفسیر معروف
خواجه‌عبدالله انصاری
باهتمام و تصحیح
علی‌اصغر حکمت
بحمدالله از طبع خارج شد
هواخواهان کلام‌الهی به‌کتابخانه ابن‌سینا (میدان‌مخبرالدوله) درتهران و در ولایات بسایر کتابخانه‌ها مراجعه فرمایند
جلد اول و دوم هردو موجود است
۱-۲ آ-۱۹۱۷۶

انگلیسی

ویژه کنکور دانشگاه منتشر گردید
شامل: گرامرانگلیسی مطابق آخرین متد امریکائی- جملات سودمند- تست های زبان تالیف: سیدجواد تربتی
کتابخانه امید- تبریز- فروشگاههای امیرکبیر- شاه‌آباد ناصرخسرو
آ-۱۸۵۲۴ ۱-۳

جامعه تعلیمات اسلامی
دبستان و دبیرستان جعفری‌اسلامی شماره ۱
ازاول شهریورماه همه روزه صبحها برای کلاسهای ابتدائی ودوره کامل‌دبیرستان (شعبه ریاضی-طبیعی)
نام‌نویسی مینماید.
دانش‌آموزان سال‌گذشته باید مجددا ثبت‌نام نمایند وتاهم شهریور حق‌تقدم دارند (ضمناشاگردان اول دبیرستانها رامجانا میپذیرد)
نشانی: خیابان شاهپورروبروی خیابان بوعلی (ارامنه)
تلفن ۲۰۹۴۸ آ-۱۴۳۲۷ ۱-۴

پزشك خانواده
مجله محبوب و دلخواه شما بزودی منتشر خواهد شد

کانون الفبا

چون بمنظور تبادل بهترانديشه وتمرکز بیشتر مساعی درمسئله اصلاح خطدر نظراست کانونی دائر شود لذا ازعموم علاقمندان و صاحبان نظردعوت میشود عصرها درچهارراه صفی علیشاه و هدایت جنب شرکت تارا تلفن ۳۱۴۶۰ مراجعه فرمایند. سعید نفیسی
آ-۱۴۷۲۵

دفتر دبیرستان - دبستان و کودکستان

ودادی با داشتن آب تصفیه شده سازمان آب همه روزه ۸-۱۲ صبح برای نام نویسی مفتوح است .بهترین وسیله آمدورفت‌میباشد.
نشانی بهار شمالی تلفن های ۶۹۲۲۴ - ۴۸۷۵۳
آ-۱۴۷۵۷

سرزمین هند
بررسی تاریخی، اجتماعی، سیاسی، ادبی هندوستان از دوره باستانی تا عصر حاضر
نگارش
علی‌اصغر حکمت
سفیر سابق ایران در هند
مرکز پخش وانتشار درطهران کتابخانه ابن‌سینا (میدان مخبرالدوله)
فروش تمام‌کتابخانه‌های تهران و ولایات
آ- ۱۹۱۷۸ ۱-۳

نام نویسی در کودکستان ودبستان راه زندگی همه روزه از ساعت ۹ تا ۱۲ و ۱۷ تا ۱۹
آ-۱۳۰۹۹

مطب دکتر علی‌اصغر همایونفر
جراح‌دندانپزشك
بەخیابان ثریا شماره ۱۶۳بین زاهدی وویلا منتقل گردید تلفن ۴۰۱۱۲ آ-۱۴۷۶۵ ۱-۵

ختنه نوزاد واطفال
بدون دردوخونریزی دکتردانش‌راد
خیابان‌خورشید- مقابل کارخانه برق
آ-۱۳۹۶۵ ۱-۲۰

دکتر کاظم نجم‌آبادی
در تمام شبانه‌روز آماده پذیرائی بیماران است. شاهرضا غربی - چهارراه بیمارستان پهلوی تلفن ۴۷۳۲۳

بمناسبت ایام سوگواری سلطان السلاطین اعلیحضرت علی‌ابن موسی‌الرضا علیه‌السلام مجلس عزاداری (منتسب بسادات رضوی)از روز چهارشنبه دهم شهریور ماه جاری (سه روز آخر ماه صفر)از ساعت شش و نیم بعداز ظهردر منزل اینجانب (شاهرضا چهارراه بیمارستان پهلوی اول خیابان اسکندری) منعقدخواهد بود .از علاقمنـــدان به دودمان رضوی دعوت میشود که باحترام شعائر مذهبی در این مجلس شرکت فرمایند .**ادیب رضوی وکیل دادگستری**
۱-۲ آ-۱۴۶۲۹

جامعه تعلیمات اسلامی
دبستان و دبیرستان جعفری‌اسلامی شماره ۱
ازاول شهریورماه همه روزه صبحها برای کلاسهای ابتدائی ودوره کامل‌دبیرستان (شعبه ریاضی-طبیعی)
نام‌نویسی مینماید.
دانش‌آموزان سال‌گذشته باید مجددا ثبت‌نام نمایند وتاهم شهریور حق‌تقدم دارند (ضمناشاگردان اول دبیرستانها رامجانا میپذیرد)
نشانی: خیابان شاهپورروبروی خیابان بوعلی (ارامنه)
تلفن ۲۰۹۴۸ آ-۱۴۳۲۷ ۱-۴

چون چهارشنبه دهم شهریور ماه مصادف با چهلمین روز درگذشت پدرمان مرحوم **موسی معظم دولت (معظم السلطنه)** می باشد مراسم چهله برگذار نمیشود و مخارج آن بمصرف امور خیریه خواهد رسید .
شمس دولت معظم دولت -امیر حسین معظم دولت -ملك حسن معظم‌دولت
آ-۱۴۷۹۳

کل نفس ذائقة الموت

باکمال تاسف فوت مرحوم **کریم توجه** را باطلاع اقوام و دوستان میرساند . مجلس ترحیم آنمرحوم روز چهارشنبه ۳۸ر۶ر۱۰ ساعت ٤ الی ٦ بعداز ظهر در خیابان خراسان (مسجد لرزاده) منعقد است .
محمد توجه - حسین توجه -شاپور توجه -عباس توجه اکبر توجه -مهدی توجه -تقی توجه -غلامحسین حاجی علی اکبری -خلیل شیرزادیان -علی معماریان -محسن غفاری
آ-۱۴۷۱۹
بعموم بازماندگان آنمرحوم تسلیت میدهیم .

انالله وانا الیه راجعون

بمناسبت اولین سال درگذشت شادروان **حاج احمد خزعل بعلبکی** مجلس یادبودی‌در روزچهارشنبه ۳۸ر۶ر۱۰ ازساعت ۵الی ۷بعداز ظهر در منزل شخصی آنمرحوم‌منعقد است متمنی است باتشریف فرمائی خود روح آنمرحوم را شاد فرمائید . **خانواده خزعل**
آدرس -خیابان سیروس کوچه عزت‌الدوله کاشی شماره۱۷
آ-۱۴۷۳۵

خانواده‌های جورابچی -سمیناد-چیت‌ساز -دکترچهرودی یمینی-فرزامی -اورمچی -حیدرپور- شهلازاده - رشاد پرتوی -هرندی -عابدی -قنادیان -مبصری -قیصریه - اپیك‌چی -قیطانچی -مختارزاده -سلماسی‌زاده -مسگرزاده مهندس ایرانزادی -اجلالی -خرازی‌پور -سرهنك‌نوربخش حاجی حسن‌آقا برادران جورابچی

بدین وسیله فوت ناگهانی مرحوم حاجی **غلامحسین جورابچی** فرزند مرحوم حاجی‌نقی جورابچی‌را باطلاع اقوام و دوستان وآشنایان میرساند مجلس ختم مردانه صبح‌روز چهارشنبه دهم شهریور ماه از ساعت ۹ تا ۱۱درمسجد ارك وختم زنانه روز سه شنبه نهم شهریور ماه ازساعت ۵تا ۷ بعداز ظهر درمنزل آنمرحوم واقع‌در خیابان شاهرضا چهار راه کالج کوی سرشار کاشی ۵۷ برقرار است

بانهایت تاسف درگذشت شادروان **سید عباس رضاعی** را باطلاع بستگان و آشنایان میرساند مجلس ختم آنمرحوم روز چهارشنبه دهم شهریور از ساعت ۵الی ۷ بعداز ظهر در مسجد ارك منعقد می‌باشد .
حاج سید حسین لاجوردی -حاج سید جعفر رضاعی - مهندس اسدالله رضاعی -دکتر عبدالله رضاعی -دکتر نصرالله رضاعی -محمد علی رضاعی -حسن رضاعی -دکتر حسین رضاعی -جواد رضاعی -ابوالقاسم حاجیها- سید محمود لاجوردی -سید علی اکبر لاجوردی -سید ابراهیم لاجوردی -حسین رضاعی -کریم رضاعی .
آ-۱۴۶۴۵

سالی گذشت و یاد شما باز در دل است
دل کندن از شما بخدا کار مشکل است

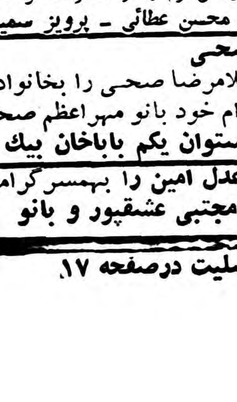

بدینوسیله باطلاع‌کلیه اقوام دوستان وآشنایان میرسانیم که‌بمناسبت سالگرد وفـات شادروان **سروان‌مهندس‌احمد هژیران** وشادروان **زهـــرا هژیران (وزیری)** مجلـس یادبودی‌ازساعت٤ بعدازظهر پنجشنبه یازدهم شهریورماه درابن‌بابویه منعقد خواهدبود **خانواده های :هژیران -وزیری میرهاشم -هاشمی -هاشمی شیرازی**

درگذشت نابهنگام خواهر و مادر و خاله عزیزمان بانو **مولود چیت‌سازهمدانی**را باطلاع بستگان‌وآشنایان ودوستان میرساند . مجلس ترحیم آنمرحومه روز سه‌شنبه ۳۸ر۶ر۱۳ ازساعت ۹ الی ۱۱ صبح در مسجد مجد و مجلس زنانه در منزل برقرار است **قمر اکبری -نصرت حاجبی -عصمـــت پازنیك -مهدی چیت‌ساز همدانی -ملیحه عضد الملکـــی مهندس احمد ژیمند -مهندس محمد ژیمن -محمود اکبری اسماعیل اکبری -منوچهر عضدالملکی -ایرج عضد الملکی احمد سلیمی -اکبر تمیز -جهانگیر تمیز -پرویز فیروز فر علی‌اصغر جعفری -اکبر جعفری**
۱-۲ آ-۱۴۸۲۵

آگهیهای تسلیت

مرك ناگوار پدر بزرگوار آقای مهندس عباس نیکومنش را تسلیت گفته بقاء و عزت بازماندگان آن مرحوم را از خداوند خواهانیم
آ-۱۴۷۱۱ روح‌اله اسبقی - محسن عطائی - پرویز سمیعی

بخانواده صحی

باکمال تاثر درگذشت آقای غلامرضا صحی را بخانواده محترم صحی خصوصا همسر گرام خود بانو مهراعظم صحی تسلیت عرض می نمایم **ستوان یکم باباخان بیك**

فوت نابهنگام مرحوم **رضی عدل امین** را بهمسرگرامی ایشان تسلیت عرض میکنیم **مجتبی عشقپور و بانو**

بقیه آگهیهای ترحیم و تسلیت درصفحه ۱۷

هرالدتریبون مینویسد :

خروشچف باید برای آماده ساختن محیط مسافرت خود بآمریکا
مبارزه تبلیغاتی علیه ایران را قطع کند

هدف روسها آن است که ایران کشوری منفرد و بیطرف شده ودرنتیجه تحت حمایت روسیه قرار گیرد

شکی نیست که خروشچف مایل است سفر وی به امریکا در محیط مساعدی برگزار شود .بهمین‌سبب بمحض انتشار خبر دعوت خروشچف بامریکا و دعوت متقابل خروشچف از آیزنهاور کرملین کلیه تبلیغات خود را علیه امریکا و امریکائیان قطع نمود . البته رادیو مسکو از امریکا انتقاد میکند ولی لحن‌خشن گذشته تعدیل یافته و گاهی‌جراید روسیه راجع به نمایشگاه امریکا مطالبی مینویسند که لحن‌مساعد دارد .

همه اینها خوب است اما عیب کار اینجاست که در همه جهات چنین تغییری مشاهده نمیشود . قطع موقتی تبلیغات ضد امریکائی به تنهائی نخواهد توانست چندان محیط را برای مسافرت خروشچف مساعد سازد .

بنظر من آقای خروشچف اگر میخواهد بداند چگونه این محیط مساعد را ایجاد کند باید توجه داشته باشد آنچه در اینجا روی‌آن حساب میشود کارهائی است که انجام میگردد نه آنچه که گفته میشود یا مسکوت میماند . من میتوانم تصور کنم خروشچف برای تضمین ثمربخش بودن مسافرت‌خود در امریکا میتواند بسه مسئله‌توجه نماید .

این سه کار عبارتست از .

موضوع ایران

ایران کشور بی آزار ـشجاع و بی گناهی استکه در همسایگی شوروی قرار دارد و از لحاظ‌نظامی برای هیچکس خطری بشمار نمیرود در سالهای ۱۹۴۶ و ۱۹۴۷ مسکو بخیال افتاد قسمتی از خاك ایران را به قلمرو خود منضم سازد و برای این منظور در استان آذربایجان یك حکومت خود مختار ایجاد نمود که مورد حمایت ارتش سرخ بود و پس از جنك دوم جهانی نیز نیروهای آنکشور از خاك ایران خارج نشدند .

بعلت فشار و تهدید دائمی‌شوروی ایران ناگزیر به پیمان دفاعی بغداد پیوست ورشته های پیوند خود رابا امریکا و دنیای غربی محکم‌ساخت.

از پایان جنك دوم جهانی‌باینطرف سیاست شوروی نسبت بایران گاه باجملات فریبنده و زمانی باخشونت وتهدید همراه بوده است و اکنون یکسال است که روسها باز نسبت باین کشور سیاست خشونت‌وتهدید را پیش گرفته اند .

مسکو میخواهد ایران راوادار به ترك پیمان بغداد (سنتو) سازد وارتباط این کشور را با امریکا قطع نماید . در واقع هدف‌اقدامات روسها آن است که ایران کشوری منفرد و بیطرف شده در نتیجه‌تحت حمایت اسلحه روسیه قرار بگیرد .

گلوله باران رادیوئی

از ژانویه ۱۹۵۹ رادیو مسکو در برنامه فارسی‌خود بسختی ازایران انتقاد مینماید و بشخص شاهنشاه ایران میتازد و میخواهد اغتشاش وهرج و مرج در کشور ایران‌بوجود آورد شوروی حتی پارا فراترنهاده یك رادیو «سری» که خودرا باصطلاح «صدای ملی ایران» مینامد در خاك شوروی بوجود آورد.

روز ۲۳ ماه مه گذشته این رادیو شدیدا مردم ایران را به قیام بر علیه حکومت دعوت کرده بود و در سخنرانی دوم ژوئیه خود همین مطالب را شدیدا تکرار کرده بود.

اگر خروشچف میخواهد محیط‌را برای سفر خود بامریکا مساعدسازد میتواند رادیو مسکو را از مبارزه تبلیغاتی علیه ایران باز دارد .

هواپیمای امریکائی

خلبانان روسی روز ۲۷ ژوئن‌سال ۱۹۵۸ یك هواپیمای غیر مسلح‌نقلیه امریکا را که راه خود را گم کرده وارد آسمان ارمنستان شوروی‌شده بود سرنگون ساختند . ما شاهد زنده «در اینمورد داریم و عین آن‌را بروسها تسلیم نمودیم . این‌شاهد ما نواری است که با صدای‌خلبانان شکاریهای روسی پرشده است که بروسی بیکدیگر خبر میدهند که هواپیمای غیر مسلح نقلیه امریکائی را دیده اند وبایکدیگر راجع به سرنگون ساختن آن مشورت‌می‌نمایند و میپرسند کدام یك باید کارش را بسازند . در آن‌هواپیما ۱۷ سرنشین آمریکائی بودند که روسها فقط جسد شش تن از آنها را تحویل دادند . آنها مدعی‌بودند که هواپیما در اثر حادثه‌ای‌سرنگون شده و خبری از سایر سرنشینان آن ندارند .

اگر خروشچف واقعا میخواهدسفر امریکا در محیط دوستانه ای انجام گیرد چه بهتر که اطلاعات دقیقی راجع به یازده سرنشین دیگر این هواپیما در اختیار امریکابگذارد.

مسئله لائوس

در مورد حوادث لائوس نویسنده معتقد است که اتحاد شوروی از تعرض و فشار چین کمونیست و حکومت کمونیست ویتنام شمالی علیه کشور مستقل و غیرکمونیست لائوس حمایت مینماید .

آقای نیکیتا خروشچف میتواند بمنظور جلب افکار عمومی امریکا نفوذ خودرا نزد متفقین کمونیست خود بکار اندازد که دست از این تعرضات بردارند و اگر هم واقعا چنین نفوذی در متفقین خوددارد اعلام نماید که روسیه طرح‌موضوع لائوس را در شورای امنیت با وتوی خود خنثی نخواهد کرد .

نیویورك هرالد تریبون

سران شورش یمن محکوم شدند
یکنفر ازاین عده گردن‌زده شده و دست‌چپ و پای راست بقیه قطع میشود

قاهره ـ یونایتد پرس ـ احکام دادگاه یمن که رسیدگی به اتهام ۱۶ تن شورشیان ماههای قبل را آغاز کرده بود اخیرا منتشر شد.این ۱۶ تن سران شورشیان بوده‌اند که در غیاب امام ۶۷ ساله ومطلق العنان کشور یمن در ژوئن گذشته روی داد . رئیس آنها یك افسر ارتش است که محکوم باعدام شده و قرار است گردن وی را بزنند (فقط با یك ضربت شمشیر) سایر متهمین نیز طبق قوانین قدیمی محکوم شده وخواهند شد . شورش این گروه بوسیله ولیعهد متجدد یمن «سیف اسلام‌بدر» در هم شکست و گروهی از آنها بدار آویخته و شقه شدند . سیف اسلام ابتدا مرکز اصلی شورشیان را تسخیر واین ۱۶ تن را دستگیر کرد وسپس با کمك ده هزار تن از عشایر وفادار یمن توانست بر شورشیان غالب شود .

صدو پنجاه تن از سربازان یاغی نیز باتفاق این ۱۶ تن اسیر شدند . ۱۵ نفر متهمین‌دیگر محکوم بقطع دست راست و پای چپ شده اند .

شورای جامعه عرب

کازابلانکا ـ خبر گزاری فرانسه ـ یك هفته قبل از تشکیل دوره اجلاسیه سازمان ملل متحد شورای جامعه عرب برای اولین بار خارج از خاور میانه در کازابلانکا (مراکش) بریاست مولای حسن ولیعهد مراکش افتتاح خواهد شد .

دو مسئله مهمی که در شورای مزبور مورد مذاکره قرار خواهد گرفت الجزایر و فلسطین می باشد .

کشور های تونس و عراق در جلسه شورای جامعه عرب شرکت نخواهند کرد .

ناظرین امور سیاسی خاطر نشان ساختند که باحتمال قوی‌شورای جامعه عرب سیاست فرانسه رادر الجزایر محکوم می کند .

ملاقات‌خروشچف ورهبران‌کارگران‌انگلیس

مسکو ـ خبرگزاری فرانسه ـ خروشچف نخست وزیر شوروی روز چهارشنبه چهارم سپتامبر در دفتر کار خود در کرملین با گیت اسکل وانورین بوان رهبران حزب کارگر انگلستان ملاقات خواهد کرد.

گیت اسکل وانورین بوان قبل از ملاقات با رئیس دولت شوروی باترنی عازم لنینگراد خواهند شد . مذاکرات رهبران کارگر انگلستان وخروشچف بیشتر در اطراف مسئله چگونگی قطع آزمایش های اتمی و خلع سلاح و همچنین کلوب کشور های غیر اتمی خواهد بود .

فردا آیزنهاور بپاریس میرود
پایتخت فرانسه خودرا برای استقبال باشکوهی از رئیس دولت آمریکا آماده‌میسازد

پاریس ـ خبرگزاری فرانسه ـ پرزیدنت آیزنهاور فردا عازم‌پاریس خواهد شد . از هم اکنون پاریس خود را آماده میکند تا استقبال باشکوهی نظیر لندن و بن ازرئیس جمهور امریکا بعمل آورد . قسمت امور تشریفاتی وزارت امور خارجه فرانسه وشورای شهرداری پاریس مشترکا تمام مقدمات پذیرائی از پرزیدنت آیزنهاور رافراهم‌ساخته‌اند

قبل از آیزنهاور دو رئیس‌جمهور دیگر امریکاتئودور روزولت(۱۹۱۰) وویلسون (۱۹۱۸و۱۹) از پاریس دیدن کردند . این پنجمین مرتبه است که آیزنهاور وارد پایتخت فرانسه میشود .

سرباز

رئیس جمهور امریکا تاکنون‌چهار بار بعنوان «سرباز» و یك باربعنوان رئیس دولت امریکا از پاریس دیدن کرده است‌آخرین‌مسافرت‌آیزنهاور به پاریس دسامبر ۱۹۵۷ و شرکت در جلسه روسای دول عضو سازمان اتحادیه اتلانتیك بود .مهمترین موضوع مذاکرات آیزنهاور باژنرال دوگل رئیس جمهور فرانسه‌مسئله الجزایر خواهد بود .

باآنکه داوران ورزشی مسابقات فوتبال بانوان را در کشور برزیل ممنوع کرده‌اند در این هفته یك دسته از دختران فوتبالیست که حرفه اصلی آنها هنرپیشگی است مسابقه جالبی بنفع کانون هنرپیشگان بازنشسته برزیل اجرا کردند . عکس فوق یك صحنه ا زاین مسابقه جالب رانشان میدهد .

مذاکرات آیزنهاور ومکمیلان در تلویزیون لندن
رئیس‌جمهور آمریکا گفت مردم جهان چنان طالب‌صلح هستند که بهتر است دولتها خودرا کنار بکشند تا خودشان دراین راه‌گام بردارند

لندن ـ آسوشیتد پرس ـ دیروز مکمیلان وایزنهاوردر عمارت شماره ده داونینك استریت مقابل دوربین تلویزیون قرار گرفته و مذاکره نمودند . جریان این مذاکرات در سراسر اروپا توسط میلیونها نفر شنیده ودیده شد ضمنا از این مصاحبه جهت نمایش‌در تلویزیون امریکا و سینماهای سایر کشورهای جهان فیلم برداری بعمل آمد. باید دانست که‌مذاکرات‌تلویزیونی‌ایزنهاور مکمیلان نخستین مذاکره غیرسری آن دو می باشد . چه بقیه مذاکرات آنها مخفیانه انجام گرفته راجع به آن مطلقا مطلبی منتشر نشده است طبق اظهار مطلعین اعلامیه‌مشترکی منتشر نخواهد شد حتی ایزنهاور با تشکیل کنفرانس مطبوعاتی درلندن مخالفت نمود .

در شروع مذاکرات تلویزیونی‌مك میلان گفت که‌میان وی وایزنهاور در خانه ییلاقی‌او مذاکرات مفیدی بعمل آمده است . در تمام مدت‌این مذاکرات ایزنهاور روی ایوانی‌نشسته مکمیلان در کنار وی تکیه داده‌بود ایزنهاور طی‌این برنامه ازدیدارمجدد کشور دوست داشتنی انگلستان‌ابراز خوشنودی کرد .مکمیلان تاکیدنمود که‌روابط دوکشور هرگز به گرمی این زمان نبوده است . ضمنا وی‌با اشاره به حوادث کانال سوئز گفت گرچه گاه بر روابط‌دو کشوربرودت حکمفرما شده است ولی علی‌رغم این سردی اتفاقی بهر حال دو کشور امریکا وانگلیس متحد وفاداریکدیگر بوده‌اند .

حفظ صلح

ایزنهاور یاد آور شد که امریکا وانگلیس و سایر متفقین آنها در پیمان آتلانتیك شمالی تصمیم‌دارند ضمن حفظ امنیت و استحکام‌موقع خود صلح‌را حفظ کنند . مکمیلان اشاره کرد که‌ازهنگام‌سفروی بمسکو مقدمات مذاکرات شرق و غرب‌فراهم شد وبا سفر خروشچف به امریکا و سفر ایزنهاور به روسیه امید میرود صلح تحکیم شود .

ایزنهاور متذکر شد که‌او ومك میلان توافق دارند که‌جنك برای‌ملل قابل تحمل نیست زیرا سلاحهای وحشتناکی که‌در اختیار امریکا و انگلیس وروسیه قرار دارد میتواند تمدن را نابود نماید . بنابراین‌آنها مسئولند ضمن حفظ مواقع خود برای جلوگیری از جنك خدمت کنند چه‌خداوند مهربان به آنها قوه تعقل عطا نموده است تا آن را در راه‌خیر بکار اندازند .

مکمیلان گفت دنیا در حالتی قرار دارد که یك‌اشتباه یا بلوف یامقابله بمثل وعدم تفاهم ممکن است آنرابه آتش بکشاند و افزود «صراحتا باید بگویم وقتی در ماه نوامبر گذشته اولتیماتوم روسها را خواندم متوجه چنین خطری شدم .»

درپایان مصاحبه ابتداء مکمیلان و بعد ایزنهاور از جای خود برخواستند سپس صحبت کنان از برابر دوربین های عکاسی و فیلمبرداری گذشتند دراین مصاحبه نکته جالب آن بود که طرفین به نوشته‌ای مراجعه نمی کردند .

انتشار مذاکرات

مذاکرات تلویزیونی آیزنهاور- مك‌میلان‌بشرح زیر توسط‌تلویزیون لندن منتشر شد :

مك میلان ـ مادر برابربزرگترین ماموریت جهانی قرار گرفته‌ایم . ماموریت مزبور اینست که چگونه صلح و عدالت را حفظ کنیم . من فکر میکنم سفر شما به این سه پایتخت اروپائی و ملاقات آینده شما و خروشچف خدمات مهمی به صلح جهان محسوب میشود.

آیزنهاور ـ یکی از مهمترین مسائلی که مورد توجه من است میزان استحکام روابط کشور شما و کشور ماست . با تجارب طولانی شخصی که بدست آورده‌ام گمان نمیکنم هرگز روابط دو کشورما بهتر از این روزها بوده است.

مك میلان ـ من هرگز نظر خود را از شما مخفی نکرده‌ام که به تشکیل کنفرانس سران علاقمند میباشم.

آیزنهاور ـ حفظ صلح ضروری است و ما همه این نکته را باید بدانیم و من اطمینان دارم که خروشچف نیز اگر خواهان‌تشکیل کنفرانس سران باشد باید به این نکته ایمان داشته باشد .اگر اونیز مانند ما در اینمورد فکر کند تشکیل کنفرانس سران مفیدخواهد بود.

مك میلان ـ اکنون ما درباره‌دو گروه بزرك گفتگو میکنیم یعنی

بقیه در صفحه چهارم

فرش عموأغلی

نمودار واقعی ذوق و هنر صنعتگران ایرانی را میتوانید در نمایشگاه فرشهای نفیس وزیبای صنعتی عموأغلی ملاحظه کنید.

شرکت سهامی فارو

دانشمای شرقی تخت جمشید ـ تلفن ۲۵۹۰۹

از صبح روز جمعه ۱۲ شهریور

آسیا سعدی

برای اولین‌مرتبه فیلم کمدی دیالوك انتقادی ودرعین‌حال مهیج

آتش‌پاره

دوبله بفارسی ـ وایداسکرین

باشرکت : البرتوسوردی سیلوانا پامپانی‌نی آنتونیو چیفاریلو

کفش فردوس ـ خیابان شاه ـ نرسیده بچهارراه شاه ـ تلفن ۴۸۵۳۴

کفش فردوس ـ اولین کارخانجات کفش دوزی درایران ازصد درصد چرم خالص ـ محکم ـ بادوام ـ زیبا

شورشیان لائوس عقب‌نشینی کردند

اولین قسمت کمک آمریکا به‌این کشور وارد شد

با قایق

اخبار بعدی حکایت دارد که اسلحه و مهمات و تجهیزات وارد لائوس خواهد گردید . واز آنجا با کشتی های کوچك روی آب رود خانه بنظامیان لائوس تحویل خواهد شد .

رادیو توکیو نقل از رادیو چین کمونیست در پکن اعلام کرد که مقامات لائوسی با چیان کای چك درتایوان‌مشغول‌مذاکرات‌محرمانه‌ای می باشند . این مذاکرات محرمانه برای همکاری نظامی‌علیه کمونیست های لائوس است . رادیو پکن همچنین مدعی شد که امریکا مشغول زمینه چینی است تا بتواند پیمان سیتو را در شورش داخلی لائوس دخالت بدهد .

ویتنام ـ لائوس ـ سخنگوی وزارت دفاع لائوس اظهار داشت قوای مسلح لائوس در کنار مرز های لائوس با ویتنام شمالی متمرکز شده اند و خودشان را برای‌جلو گیری از یك حمله جدید آماده می سازند . نیرو های شورشیان نیز به این ناحیه عقب نشسته اند و فعلا اوضاع آرام است . سخنگوی مزبور اضافه کرد دلیلی در دست نیست که شورشیان حمله جدیدی راشروع کنند ولی غافلگیری‌روش عادی آنها است و لذا همیشه باید آماده بود . وی گفت که ظرف شش هفته گذشته نیرو های دولتی همیشه برای رفع حملات ناگهانی شورشیان مجهز و آماده بوده‌اند

ملزومات امریکائی

اولین قسمت از کمکهای امریکا برای جنگجویان لائوسی از ژاپن توسط هواپیما روز دو شنبه تحویل گردید که عبارت از مقداری کفش بود . کمکهای امریکا شامل تجهیزات واسلحه نیز می باشد که با هواپیما های بعدی از ژاپن خواهد رسید .

فرانکو از آیزنهاور دعوت کرد

لندن ـ خبرگزاری فرانسه ـ گاستیلا وزیر امور خارجه اسپانیا واردلندن شد .نامبرده بمحض ورود به‌سفارت امریکا رفته و مدت یکساعت با برزیدنت آیزنهاور ملاقات نمود .

اعلامیه

در اعلامیه ای که پس از پایان مذاکرات وزیر امور خارجه اسپانیا وپرزیدنت آیزنهاور منتشر گردید تنها خاطر نشان شده است که آیزنهاور از همکاری اسپانیادر مورد ساختمان پایگاههای امریکا در اسپانیا اظهار رضایت نموده است.

وزیر خارجه اسپانیا طی‌مذاکرات خود درخواست کرد که کمکهای اقتصادی و نظامی ممتدی باین کشور بشود .

جیمزهاگرتی در پاسخ سئوال‌یکی از مخبرین جراید گفت مسئله مذاکرات وزیر امور خارجه اسپانیا وپرزیدنت آیزنهاوردر اطراف‌ورود اسپانیا به سازمان اتحادیه اتلانتیك نبوده است .

دعوت از آیزنهاور

ژنرالیسیمو فرانکو پیشوای‌اسپانیا دیروز رسما از آیزنهاور دعوت نمود تا هر وقت برای وی‌ممکن‌باشد به اسپانیا مسافرت نماید .

آدنائر گفت :

باید به ترس از سلاح خاتمه داد

آلمان همسایه بسیار خوبی برای لهستان خواهد شد ـ ما مایل هستیم میان ملت آلمان و لهستان دوستی حقیقی بوجود آید

بن ـ خبرگزاری فرانسه ـ دکتر ادنائر صدر اعظم آلمان غربی طی بیانات خود به دولت لهستان‌اطمینان داد که آلمان مایل است با لهستان روابط حسنه و خوبی داشته باشد.

دکتر ادنائربدوا به موضوع‌نگرانی مردم جهان از جنك و تسلیحات اشاره کرد و گفت هر انسانی با هر عقیده و معتقداتی ، وظیفه‌دارد به وضع کنونی که ترس از سلاح های جنگی است خاتمه دهد تاتمام مردم جهان کوشش و فعالیت خود را صرف ترقی و پیشرفت زندگی خود کنند.

اظهارات آدنائر ۲٤ ساعت پس از انتشار متن پاسخ « آشتی‌کنان» وی با خروشچف ایراد گردید . بیانات دکتر آدنائر که توسط‌تمام فرستنده های آلمان غربی پخش گردید بمناسبت بیستمین سال حمله آلمان به لهستان (اول‌سپتامبر ۱۹۳۹)ایراد گردید .

صدر اعظم آلمان غربی خاطر نشان کرد که لهستان اولین قربانی بی گناه دومین جنك جهانی بود.

دوستی حقیقی

ولی آلمان جدید امیدوار است که با همسایه خود لهستان روابط حسنه داشته باشد ما مایل هستیم که بین ملت آلمان و ملت لهستان دوستی حقیقی وجود داشته باشد.

صدر اعظم آلمان غربی سپس گفت آلمان امروز با آلمان‌هیتلری فرق عمده دارد و کاملا از هم‌متمایز میباشند . استقبال گرم و بی سابقه‌ای که ملت آلمان چند روز قبل از ایزنهاور فرمانده نظامی نیرو های فاتح کرد خود دلیل‌بارزی برای این مدعا است که تغییر عمده‌ای درنظریات ملت آلمان‌نسبت به ناسیونال سوسیالیسم ودکترین و مظاهرآن پیدا کرده است.

اردوگاههای کار

بهمین جهت است که من اعتقاد راسخ دارم آلمان روزی همسایه بسیار خوبی برای لهستان خواهد شد. صدر اعظم ۸٤ ساله آلمان‌غربی سپس به اردوگاههای کار اجباری زمان جنك اشاره نموده و گفت در یکی از اردوگاههای کار اجباری من با عده‌ای از افسران وسربازان لهستانی آشنا شدم و در آنجا بین ما همکاری عمیق و صمیمانه‌ای‌وجود داشت بدینجهت امروز هم تمام فعالیت و کوشش ما صرف این خواهد شد تا بین ما احترام متقابل و حسن تفاهم بوجود آید.

نهروگفت :

مسئله تبت را در سازمان ملل مطرح نخواهد کرد

ماقصد ورود به‌جنك نداریم ـ گزارشهای تائید نشده حاکی است که ۴۰۰ نفر چینی مسلح به‌خاك هند تجاوزکردند

دارجلینك ـ آسوشیتدپرس ـ گزارش های تائید نشده حاکیست که روز دوشنبه چهار صد نفر کمونیست مسلح‌چینی از مرز های هندوستان گذشته و وارد خاك شاهزاده نشین بهوتان شده اند گزارشهای مزبور حکایت داردکه کمونیست های مسلح ظرف چهل‌و هشت ساعت گذشته ازطریق‌دره‌های بهوتان بخاك هند تجاوز نموده و چند کیلو متر مربع را اشغال کرده اند

اطلاعات رسیده از مرز های‌هند حکایت دارد که چینی ها از مرزهای سیکیم نیز قصد ورود داشته اند ولی چون عده آنها بسیار کم‌بوده است بوسیله پلیس دستگیرشده‌اند.

گزارشهای تائید نشده مزبورچند ساعت پس از اظهارات نهرو مبنی براینکه وی بخاطر ناراحتی هائیکه در شمال کشور هند ایجاد شده قصد جنك کردن با چین کمونیست را ندارد واصل گردیده است .

پاسخ به نمایندگان عصبانی

نهرو در پاسخ نمایندگان عصبانی مجلس که سئوال کرده بودند در مقابل تجاوز کمونیست ها بمرزهای کشور دولت هند چه اقدامی خواهد کرد اظهار نمود :

«امیدواریم که این موضوع با مذاکرات مستقیمو تشکیل کنفرانس حل شود .ما قصد ورود بجنك نداریم» .

چوبدست محکم

ناظرین معتقدند که نهرو خیلی نرم و آرام صحبت میکند ولی چوبدستی محکمی پشت سر نگاه داشته است که در موقع ضرورت آنرا بکار خواهد برد . از دهلی اطلاع میدهند که نهرو روزدوشنبه اعلام نمود هند مسئله تبت را در سازمان ملل متحد مطرح نخواهد کرد و عقیده دارد که اساسا این موضوع مطرح نخواهد شد .

نهرو گفت جلوگیری از وقوع تجاوز در یك مرز خیلی معقول نیست ولی میشود قوای مرزی را تقویت کرد و از آن بخوبی دفاع نمود .چینی ها طی حملات خود بمرز های هند یازده نفر مرزبانان هندی‌را باخود برده اند که اخبار واصله حکایت دارد یکی از آنها بقتل رسیده و دونفر دیگر آنها ناپدید شده اند .

معمای بزرك

تجاوز کمونیست های چین‌بمرزهای هند از نظر نویسندگان هندی‌بعنوان «معمای بزرك چین» تلقی شده‌است.

مطبوعات هندی در مورد تجاوز چین بخاك هند سه عقیده دارند : عقیده اول حاکیست که اقدام چینی ها در درجه اول سیاسی استواهمیت عملیات نظامی این تجاوز خیلی‌ناچیز است . عقیده دوم میگوید که‌مقصود چینی ها اخلال در کار مذاکرات آیزنهاور و خروشچف میباشد . عقیده سوم چنین است که چینی ها میخواهند به تعداد نقاط تصادم درجهان و مسائل معضله‌بین‌المللی بیفزایند تا پیروزی هم مسلکان‌خود را تضمین نمایند .

امریکا از سیاست فرانسه حمایت میکند

رهبران آمریکا وانگلستان برای بالابردن سطح زندگی کشورهای توسعه‌نیافته وشرکت کشورها دراین برنامه توافق کردند

لندن ـ آسوشیتد پرس ـ دیروز ایزنهاور ومك میلان مذاکرات‌خود را در اطراف جنك سرد و طرق ختم آن واستراتژی جدیدی که در مذاکرات آینده با روسها باید تعقیب شود ادامه دادند .

مطلعین می گویند در مذاکرات یکشنبه ایزنهاور و مك میلان تصمیم گرفتند با تمام قوای خود برای جلب دوگل بکوشند و فرانسه را وادار کنند تا همکاری کامل خودرا با پیمان اتلانتیك شمالی از سر گیرد . ولی در تمام مذاکرات ایزنهاور ـ مك میلان مسئله سفر های آینده خروشچف به امریکا و ایزنهاور به روسیه مسئله اساسی را تشکیل میداده است. در بعضی از جلسات‌مذاکرات وزیران خارجه‌امریکا وانگلیس‌هرتر وسلوین لوید نیز شرکت داشتند .

موضوع مذاکرات

مسائل دیگری که مورد بحث آنها واقع شد به شرح زیر می باشد .

۱ـ طرحهائی جهت خلع سلاح بقرار اطلاع دراین طرح ها نظر امریکا در مورد نظارت بر تولید سلاحهای اتمی به عنوان قدم اول در راه خلع سلاح تلقی شده است.

۲ـ یك فرمول تازه که باتوجه به نظریا ت‌روسها تهیه شده جهت قطع دائمی آزمایشهای اتمی .

۳ـ مسئله بن بستی که در مذاکرات مربوط به آینده برلین و آلمان پیدا شده است .

ظاهرا ایزنهاور گفته است در این مورد هنگام اقامت خروشچف در واشنگتن باوی مذاکره خواهد نمود .

٤ـ مسائل دفاعی مشترك امریکا وانگلیس وطرق تقویت نظامی‌اتحادیه اتلانتیك شمالی .

۵ـ کوشش برای بالا بردن سطح زندگی کشور های توسعه نیافته دنیا . انگلستان آمادگی خودرا برای همکاری دراین راه اعلام نموده است .

ضمنا هردو رهبر غربی تاکید کرده‌اند که سایر کشور ها می توانند در برنامه توسعه این کشور ها شرکت نمایند .

هدف این مذاکرات مقابله با اقداماتی است که روسیه با کمك سیاسی خود به کشور های می طرف آسیائی و افریقائی وکشور هائی که سیاست ضد غربی دارند به عمل می آورد ولی معلوم نیست که آیا مك میلان و ایزنهاور موضوع دعوت از روسیه را برای شرکت در برنامه کمك جهانی مطرح ساخته اند یانه ؟

حمایت از فرانسه

ظاهرا ایزنهاور خیال دارد در مذاکرات خود با دوگل بوی اطمینان دهد که امریکا در مسائل اساسی از سیاست فرانسه حمایت خواهد کرد .

در مورد الجزایر امریکا و انگلیس آمادگی خودرا برای‌حمایت از هر راه حل آزادی خواهانه که از طرف دوگل پیشنهاد می شود اعلام نموده‌اند واین راه حل آزادی خواهانه حتما نباید استقلال فوری الجزایر باشد ولی باید نوعی‌خود مختاری را تامین نماید .

از قرار معلوم این موضوع با نظر شخصی دوگل بسیار نزدیك است . بنظر می رسد که امریکا عملا در برابر دخالت سازمان ملل متحد در امور الجزایرمقاومت خواهد کرد . قرار است موضوع الجزایر از طرف گروه آسیائی و افریقائی در مجمع عمومی طرح شود .

ضمنا ایزنهاور به دوگل اطلاع خواهد داد که امریکا نظارت‌فرانسه را بر پایگاهها و سلاحهای امریکا که در خاك آن کشور باشند می پذیرد . دراین صورت فرانسه نیز مانند انگلستان خارج از قلمرو ناتو بر سلاحهای امریکا نظارت خواهد داشت .

راجع به نظر دوگل باینکه فرانسه درفرماندهی‌ناتو مقام‌مهمتری داشته باشد و بر سلاح های اتمی قوای این پیمان نظارت کندایزنهاور بوی اطمینان خواهد داد که نظر فرانسه دراین پیمان پیوسته موثر بوده و خواهد بود ولی با تشکیل هرگونه دسته بندی فوق العاده ز سه کشور بزرك غربی در اتحادیه اتلانتیك شمالی مخالفت خواهد کرد زیرا قبول این امر سبب ناراحتی سایر اعضای پیمان خواهد شد .

در مورد تمایل فرانسه باینکه میخواهد قدرت اتمی شود ایزنهاور تا آنجا که قوانین امریکا اجازه میدهد حاضر است اسرار اتمی رادر اختیار فرانسه بگذارد .

فرماندهی «ناتو»

مذاکرات آیزنهاور ومك‌میلان

بقیه از صفحه سوم

گروه کمونیستها و گروه‌خودمان. اما غیر از این دو گروه کشورهای دیگری نیز وجود دارند که بعضی از آنها هنوز توسعه نیافته‌اند و بعضی کمی عقب مانده‌اند . درمورد آنها چه نظری دارید ؟

آیزنهاور ـ کلیه کشور های جهان که خود را متمدن فرض میکنند منجمله روسیه موظفند در حل این مسئله بر اساس همکاری دسته جمعی‌اقدام‌نمایند یعنی کمك کنند که این کشور ها به پای‌آنها برسند.

مك میلان ـ معلوم میشود مثل هم فکر میکنیم زیرا من نیزمعتقدم اینگونه مسائل جهانی فقط با همکاری دسته جمعی حل خواهد شد.

آیزنهاور ـ من ایمان دارم که با مبادله آزاد عقاید و کشفیات‌علمی کار جهان آسان میشود و میخواهم معتقد باشم که در طول زمان مردم بیش از حکومتها میتوانند به حفظ صلح خدمت نمایند . درواقع فکر میکنم که مردم آن چنان‌طالب صلح میباشند که‌بهتر است‌حکومتها خود را از سر راه آنها بر کنار سازند تا خودشان در این راه گام بردارند.

مك میلان ـ مادرحفظ اصول‌خود جازم میباشیم و میخواهیم عدالت را برقرار سازیم . اما نباید از حوادث تازه‌ای که روی میدهند غافل بمانیم و باید خود را آماده مقابله با آنها سازیم .

آیزنهاور ـ من به موضوع برلن اشاره میکنم . آزادی باید نصیب کلیه افراد بشر شود . ما دومیلیون افراد آزاد در برلن غربی داریم و مسلما نمیخواهیم اصول خود رازیر پا گذاریم . لذا با استحکام تمام ایستادگی خواهیم نمود.

مخالفت دامنه‌دار باطرح مائوتسه‌تونك

توکیو ـ آسوشیتدپرس ـ امروز حزب کمونیست چین اعتراف کرد که طرح مائوتسه‌تونك برای استقرار کمون در چین با مخالفت دامنه‌دار وشدید مردم روبروشده‌است .حزب‌کمونیست آغاز یك مبارزه‌دامنه‌دار رابرای رفع بحرانی که پدید آمده اعلام نمود .در اعلامیه حزب گفته شده است که عده‌ای از رهبران حزبی نیز دچار انحراف دست راست شده‌اند .

اخیرا چین کمونیست اعلام نمود که براثر مشکلات گوناگون نتوانسته است برنامه های اقتصادی خودرا اجرا کند .

دعوت مجمع عمومی فوق‌العاده

از سهامداران شرکت سهامی مهمان یاوکلای قانونی ایشان‌دعوت میشود که‌روز پنجشنبه ۲۵ شهریور ۱۳۳۸ ساعت۵ بعداز ظهر در محل شرکت حضور بهمرسانند .

دستور جلسه :

انتخاب هیئت مدیره

تجدید نظر در بعضی مواد اساسنامه

آ ـ ۱۹۱۸٤ **هیئت مدیره شرکت سهامی مهمان**

آگهی دعوت‌مجمع عمومی فوق‌العاده شرکت سهامی تولا

چون جلسه مجمع عمومی فوق‌العاده شرکت سهامی تولا درساعت پنج بعداز ظهر روز دوشنبه پنجم مهر ماه ۱۳۳۸ درمحل شرکت واقع درخیابان شاهرضا نبش‌خاقانی تشکیل میشود لذا ازصاحبان سهام خواهشمند است در روز وساعت مقرر حضور بهمرسانند. دستورجلسه عبارت است از :

۱ـ افزایش سرمایه

۲ـ شورو بحث درامور جاری وآتی شرکت

آ ـ ۱٤۷۱۷ **هیئت مدیره شرکت‌سهامی تولا**

شکارچیان محترم

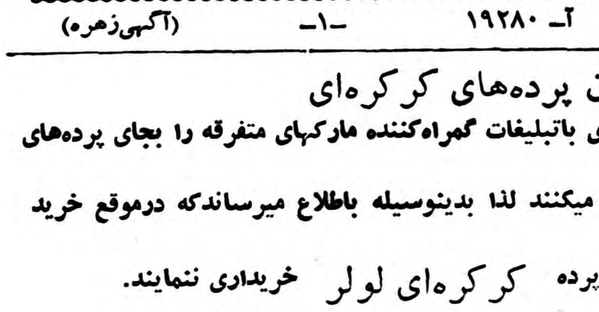

فشنك‌های بسیارقوی وارزان‌لئون‌بو (LEON BEAU)

نمرات ۳ـ٤ـ۵ـ٦ـ۷ـ۸

فشنك‌های ساچمه ۹میلیمتری

فشنك‌های خفیف فیوکی

تفنگهای خفیف‌اتوماتیك بیست‌تیر (برتا)

تفنگهای یك‌لول کالیبر ۱۲ و ۹میلیمتری (برتا)

تفنك‌های دولول (برتا)

انواع تفنگهای بلژیکی دولول ـ یك‌لول خفیف

تفنگهای دولول کولاسی سنته‌تین

برای فروشگاه بومبرتا رسید

مقابل‌فروشگاه فردوسی‌ـداخل کوچه‌سیرك تلفن ۳۳۳۳۱

آ ـ ۱۹۲۸۰ ـ۱ـ (آگهی‌زهره)

دوفقره چك شماره ۲۹۰۰۷٤ عهده بانك بازرگانی سررسید آخر شهریور ۳۸ وشماره ۳٤۸۳۳۵ سررسید ششم آذر۳۸ که ازطرف **محمدعلی دفتری** ظهرنویس شده مفقودگردیده اگرچه برای عدم‌پرداخت اقدام مقتضی شده معهذا ازجوینده تمنی دارد به‌آدرس دفتری در یوسف‌آباد (**ایستگاه دفتری**) تسلیم مژدگانی دریافت فرمایند .

آگهی قبول محصل

موسسه زبانهای خارجی وابسته بدانشکده ادبیات برای سالهای اول دوره های مقدماتی و تخصصی خود محصل میپذیرد :

۱ـ زبانهائی که‌در این موسسه تدریس میشوند عبارتند از : فرانسه ـ انگلیسی ـ آلمانی ـ روسی ـ اردو ـ عربی ـ ترکی ـ ایتالیائی .

۲ـ کلاسهای موسسه همه روزه بعداز ظهرها درسه نوبت باین شرح :نوبت اول ۲ر۵تا ٤ر۵ و نوبت دوم ازه٤ر۵ تا٦ر۵ و نوبت سوم ازه٦ر٦تاه۸ر۸دردانشکدهٔ ادبیات‌ساختمان‌شمارهٔ ۲جنب‌بهارستان‌دائرخواهند بود .

ساعات درس درهفته شش ساعت خواهد بود در روزهای شنبه ، دوشنبه ،چهارشنبه برای زبان انگلیسی ویك شنبه وسه شنبه و پنج شنبه برای سایر زبانها ازقرار روزی دوساعت درهر یك از نوبت های سه گانه حتی‌الامکان بانتخاب داوطلب.

۳ـ داوطلبان حائز شرایط میتوانند ازتاریخ شنبه سیزدهم‌شهریور تاآخر روز پنجشنبه هیجدهم شهریورماه۳۸برای ثبت‌نام بدفتر دانشکده ادبیات ـساختمان شمارهٔ ۲جنب بهارستان از ساعت پنج‌تاهفت بعد ازظهر مراجعه نمایند.

٤ـ شرط ورودبرای داوطلبان دورهٔ مقدماتی این است که‌تحصیلاتشان لااقل درحدود سیکل اول متوسطه (کلاس نهم) باشد و سنشان کمتر از هیجده سال‌تمام نباشد واز عهده امتحان زبانی که داوطلب تحصیل آن‌هستند درحدود دورهٔ اول‌متوسطه برآیند .شرط ورود برای داوطلبان دورهٔ تخصصی این‌است که علاوه برداشتن گواهینامه دورهٔ اول‌متوسطه از عهده امتحان زبانی که داوطلب آن هستند در حدود دورهٔ کامل متوسطه برآیند.

۵ـ مدت تحصیل درهر یك ازدوره ها دوسال است ودر پایان هر دوره بداوطلبان گواهی مخصوص زبان داده میشود . کسانی که‌موفق باخذ گواهینامه دورهٔ تخصصی شوند بادر دست داشتن گواهینامه کامل متوسطه (ششم متوسطه ادبی ـ طبیعی ـ ریاضی) میتوانند پس از گذراندن امتحان فارسی وموفقیت دراین امتحان دردانشکدهٔ ادبیات بدون شرکت در مواد امتحانی دیگر وارد دورهٔ عالی زبان شده ودورهٔ لیسانس رابجای سه سال در دو سال بگذرانند.

داوطلبان باید مدارك زیر را :

۱ـ عین یارونوشت مدرك تحصیلی ویا جواز قبول خرداد ماه ۱۳۳۷ که‌بمهر و امضای ادارات ذیصلاحیت وزارت فرهنك رسیده‌باشد.

۲ـ رونوشت شناسنامه مصدق‌یك برك.

۳ـ عکس ٤ × ٦ سه قطعه

٤ـ رسید حسابداری دائر بپرداخت حق‌مسابقه (یکصد وبیست‌ریال)

۵ـ تنظیم تقاضانامه و امضای آن‌در موقع نام نویسی تسلیم دفتر دانشکده نمایند.

ثبت‌نام بوکالت ازطرف دیگری ممنوع است.

اداره دفتر دانشکدهٔ ادبیات

آ ـ ۱۹۳۰۸ ۱ـ۲

آیزنهاور و مکمیلان عقیده دارند

چین کمونیست بهند حمله نخواهد کرد

رهبران آمریکا وانگلیس تصمیم‌گرفتند اقدامات خودرا برای تشکیل کنفرانس سران متوقف‌کنند

لندن ـ آسوشیتدپرس ـ ایزنهاور و مکمیلان در مذاکرات دوشنبه خود تصمیم گرفتند فعلا اقداماتی را که برای تشکیل کنفرانس‌سران بعمل میاید متوقف سازند .ولی گفته میشود سران دو کشور مخفیانه توافق نموده‌اند روش کنونی که مذاکره با شوروی است ادامه یابد.محافل مطلع میگویندایزنهاور و مکمیلان در کلیه مسائل‌اساسی مورد مذاکره به توافق قطعی رسیده‌اند . آنها توافق کرده‌اند که غرب باید استحکام خود را در برابر جبهه کمونیستها حفظ کند ولی در روشهای خود قابلیت‌انعطاف داشته باشد. مقصود آنستکه دو رهبر در برابر خروشچف ازاصول خود ذره‌ای منحرف نخواهند شد ولی در موارد لزوم‌نرمش نشان خواهند داد.

تجربه مك میلان

جیمز هاگرتی سخنگوی‌مطبوعاتی رئیس جمهوری و سخنگوی دولت انگلیس دیروز به مخبرین گفتند مکمیلان تجارب خود را درمورد مذاکره با خروشچف در اختیار ایزنهاور گذاشته است و رئیس جمهوری آنها را بسیار مفید می‌شمارد.

در مورد مذاکرات قطع آزمایش های اتمی محافل مطلع میگویند رئیس جمهوری به مکمیلان اطلاع داده است که اگر تا پایان سال جاری توافق حاصل نشود امریکا خود را از این لحاظ آزاد خواهد شمرد ولی بنظر مکمیلان تاهنگامی که مذاکرات شرق و غرب ادامه دارد نباید آزمایشها را تجدیدنمود. گویا مکمیلان به ایزنهاور فشار آورده است تا نظر انگلیس را بپذیرد.

هند و لائوس

درباره لائوس هر دو موافقت خود را با حمایت از دولت‌سلطنتی این کشور تائید نمودند.

در مورد هند ایندو نتیجه‌گرفته‌اند که ظاهرا نهرو بعلل سیاسی‌ترجیح میدهد که کمك غرب را دریافت نکند. ضمنا آنها مطمئن شده‌اند که چین‌کمونیست نه فقط یك‌حمله عمومی بلکه حتی حمله محلی نیز به هند نکرده و نخواهد کرد تا هند نیازمند کمك غرب باشد . حوادث اخیر نیز حوادث عادی مرزی بود ماست.

رهبران دو کشور بزرك غربی آزادی تجارت بین المللی را برای تقویت مبانی صلح لازم‌شمرده‌اند.

فك زیرین انسان پکن

پکن ـ خبرگزاری فرانسه ـ فك‌زیرین «انسان پکن »در «سوکوتین» بنجاه کیلومتری‌پکن‌کشف شد. خبرگزاری چین جدید ضمن پخش‌خبر فوق خاطرنشان ساخت که‌این اولین باراست فك « انسان پکن»باین خوبی مانده است.

مذاکرات قاسم باسفیرانگلیس

بغداد ـ خبر گزاری فرانسه ـعبدالکریم قاسم مدت یکساعت با همفری ترولیان سفیر کبیر انگلستان مذاکره نمود.

رادیو بغداد خاطر نشان نمود که مذاکرات بسیار صمیمانه بوده و وزیر دارائی عراق در این مذاکرات شرکت داشته است.

رادیو بغداد اضافه نمود که اهم مذاکرات عبدالکریم قاسم وسفیر کبیر بریتانیا در اطراف روابط حسنه موجود بین‌دوکشور بوده‌است.

محصولات عکاسی هاف

بافیلم هاف عکس بگیرید قازیبائی عکس های شما چندین برابر شود

نماینده انحصاری فروشگاه فتو متروپل ـ لاله‌زار از شهرستانها نماینده معتبر می‌پذیریم

آ ـ ۱۹۰۳۰

قابل‌توجه خریداران پرده‌های کرکره‌ای

بطوریکه مشاهده شده بعضی ازفروشندگان پرده‌کرکره‌ای باتبلیغات گمراه‌کننده مارکهای متفرقه را بجای پرده‌های کرکره‌ای مارك ((لولر)) آمریکابخواستاران عرضه میکنند لذا بدینوسیله باطلاع میرساندکه درموقع خرید پرده کرکره‌ای مواظبت نمایندکه پرده‌های دیگررا بعنوان پرده کرکره‌ای لولر خریداری ننمایند.

LEVOLOR

TRADE MARK OF LEVOLOR LORENTZEN

نماینده انحصاری ومرکز پخش شرکت مانسکو خیابان شاه نبش یغما تلفن ٤۷۱۲۵ (آگهی زهره) آ ـ ۱۹۱۹٤

انتقاد!

از : ناصر نجمی

جنون آدم‌کشی

تقریبا هیچ روزی نیست که فاجعه دردناك تصادفات در خارج‌از جاده های تهران روی ندهد و لامحاله بحکم احساسات و عواطف انسانی مدتی مردم دستخوش نگرانی و تشویش و تاثر نشوند .

اگر ستون حوادث روزنامه هـارا بخوانید کمتر روزی است که حادثه تصادف وجرح وفوت چند نفر به چشم نخورد و جمعی بیگناه چراغ عمرشان در گوشه یکی‌ازبیمارستان ها خاموش نشود ،واگر هم خبرهای تصادف در جاده های اطراف تهران در آن ستون نباشد وقتی باخبـار شهرستانها مراجعه کردید بالاخره این خبر غم‌انگیز را بدست خواهید آورد وبالاخره در همه این سوانح هولناك که منتهی بمرك دلخراش و تاثر انگیز یك یاچند نفر و یا حداقل جرح‌و نقص عضو عده‌ئی میگرددیك وجه مشترك وجود دارد آنهم جنون سرعت یاجنون‌آدم کشی درراننـدگان است !

جنون آدم‌کشی، برای اینکه‌راننده‌ئی که‌باسرعت جنون آمیزیش میراند، این شخص نه‌تنها زیر نفوذ جنون سرعت که گریبانش‌را سخت‌چسبیده تند میرود بلکه چون این گونـه دیوانگی‌ها بقتل خود و یامسافرین‌منجر میشود باید گفت‌که سایه مرك‌بروی تابوت متحرکی که‌اوزمامش رابعهده دارد افتاده است .واین آقای راننده برفکر وبیمارهم دچار جنون آدم‌کشی شده وباسرعت سرسام آور مـرك فجیعی را دنبال میکند .

شما اگر احتمالا دراین مورد تردید کردید خواهشمندم یك نگاه سطحی بماشین هاو وسائلی که‌دچارتصادفات شده‌اند بیافکنید ،دراین صحنه‌کارزار ومعرکه خونین غالبا اینگونه‌ماشین ها یاچرخی خورده یاهایشان بطرف هواکشیده شده و یا آنچنان بقوت به ماشین دیگر خورده‌اند که اصلابه قول اهل کتاب ادغام شده‌اند ! و یا اینکه طوری باوسیله دیگر تصادف کرده ودراینکار ازخودولع وبیقراری نشان داده‌اند که‌هریك بمسافت چند متر آنطرف‌تر پرتاب شده ودراین ماجرا جمعی از نفوس وخلق‌الله را قربانی کرده‌اند گاهی هم در این برخورد ها اجزای پیکر آدمی بـا وسایل پولادین ماشین آنچنان‌درهم آمیخته‌اند که‌مدتها صـرف وقت تفکیك‌اشان شده‌است.(خبروزنامه ها)

پس‌باید این واقعیت وحشتناك را قبول کرد که نود درصد تصادفات خونین که‌همه روزه بوقوع می‌پیوندد بیماری سرعت بوده‌است که‌متاسفانه هنوز بطور قاطع جلوی آن گرفته نشده است .

بعقیده نگارنده‌مسئله اینگونه‌حوادث وحشتناك که‌همه هفته جان عده‌ای را قبضه میکند یك‌مسئله‌ساده وکوچکی نیست که‌با یك‌ابراز تاثر خصوصی‌و یا عمومی که‌دیگر تقریبا جنبه یك تواخت وتکراری پیدا کرده اکتفانمود وچون آنطوری که مشاهده شـده بیشتر این بیماریها در رانـنـدگان کامیونها و یا اتوبوسهائی‌که انگیزه سرعتشان زود بمقصود رسیدن و یا اصلابمقصود نرسیدن است !میباشد باید نشست وبرای اینکار چاره‌اساسی و قطعی اندیشید تا اینطور خیلی‌ساده و آسان رشته های حیات مردم که برای چند ساعت در اختیار رانندگان دیوانه و بیمار قرار میگیرد قطع نشود .

سابقه‌امر نشان داده که یکی از راههای چاره ، شدت عمل و تنك گرفتن کار برمجرمین ومتخلفین‌است که‌حتماباید مورد تجدید نظر قرار گیرد وبسیار بموقع وبجا خواهدبود که‌قانون تشدید مجازات رانندگان متخلف خیلی شدیدتر و قطعی‌تراز سابق بموقع اجرا گذاشته شود و یا مواد دیگری‌هم برای مجازات وکیفر اینگونه رانندگان که‌بیماری آدم کشی گریبانشان را گرفته واکنون هول وهراس بی‌سابقه‌ئی در مسافرین بوجود آورده‌اند برمواد سابق ولاحق اضافه گردد .در غیراینصورت باید بازهم منتظر حوادث مکرری از این قبیل بود .

خوانندگان

مسافرین سرآسیاب دولاب

عده ای از ساکنین سر آسیاب دولاب مینویسند تا سال گذشته وسیله ای برای ایاب و ذهاب بشهر جز ماشینهای خط ۱۴ (۱۹ فعلی) نداشتیم و هر روز صبح ازایستگاه ماشینها که در خیابان دلگشا یا کلانتری بود بلیط تهیه نموده و بمحل کار خود میرفتیم. اما از روزیکه خط سرآسیاب جزو شرکت واحد شده است‌فقط ۵دستگاه ماشین بـرای جمعیت کثیر این منطقه در نظر گرفته‌اند وفعلا وسیله نقلیه این‌عده که‌اغلب ازطبقه سوم میباشند و نمیتوانند جز اتوبوس با وسیله دیگر ایاب وذهاب کنند باهمین ۵ دستگاه ماشین صورت میگیرد واین امر باعث شده است که در گرمای تابستان مسافرین لااقل مدت نیم ساعت و گاهی یك ساعت (صبح‌و عصر بخاطر کثرت عده واز ساعت ۱تا ۳ بعداز ظهر بعلت تعویض راننده) در کنار باجه های بلیط فروشی صف طویلی را تشکیل‌داده وسرگردان میمانند وبا اینکه مدتی وقت خودرا بیهوده صرف کرده‌اند تازه اگر ماشین هم بیاید مسافرین گرما زده و ستمکشیده موردتعرض وتوهین راننده واقع میشوند زیرا راننده در اثر سرزنش یك عده ازمسافرین که مدت زمانی را در ایستگاههای مختلف منتظر ماشین بوده اند قرار گرفته‌ا عصبانی میشود وحال آنکه علت عمده‌این مشاجرات همان کمی ماشین است که شرکت واحد در اختیار ایشان گذاشته است .

اهالی این محل از مسئولین مربوطه تقاضا دارندکه فکری بحال ایشان نموده وچند دستگاه ماشین باین خط بیافزایند تا وسیلـه آسایش ساکنین این محل رافراهم کرده باشند

کرایه اطاق

آقای بابائی مینویسد شش سال است که ساکن یك اطاق از شش اطاق آپارتمان دو طبقه واقع در بخش ده خیابان مخصوص هستم بقیه پنج اطاق هر یك در دست یك خانواده آسوری است که هر یك دارای پنج تا هفت سر عائله میباشند کرایه این اطاقها که بدون برق است تا سال گذشته ماهیانه چهار صد ریال بود وقتیکه لوله کشی شد و آب به آپارتمان رسید کرایه برضایت طرفین پانصد ریال تعیین گردید ولی صاحب ملك بعد از مدت سه‌ماه مجددا تقاضای ازدیاد کرایه را نمود چون مستاجرین را امکان پرداخت بیشتری نبود نتوانستند با این تقاضا موافقت نمایند مالك آپارتمان در این گرمای جان فرسای تابستان آب را بروی یکعده چهل نفری که اغلب آنان اطفال یك الی هفت ساله است بست چون باینعمل زشت اعتراض گردید گفت اگر بخواهید مجددا از آب لوله کشی استفاده نمائید باید ماهیانه هر اطاق یکهزار ریال اجاره پرداخت نمائید .

فریاد واستغاثه نیمه شب

آقای محسن‌نجم مینویسند چندروز قبل یکی از مامورین اداره راهنمائی ورانندگی بنده را بعلت اینکه بوق زده بودم جلب و جریمـه نمود گو اینکه‌در بوق زدن محق بودم ودو چرخه سواری که‌مرتب بچپ وراست میرفت و توجهی‌به نظم عبور و مرور نداشت مرا وادار به بوق زدن نمود ولی‌چون برای آسایش اعصاب مردم چنین دستوری صادر شده با کمال میل جریمه معینه را پرداختم ولـی خواهشمندم به مطلب زیر نیزتوجه بفرمائید .

درنزدیکی منزل بنده‌که درخیابان سی متری کوچه طوسـی است بیمارستان ویا بعبارت صحیح‌تر تیمارستانی است که صدای فریاد واستغاثه سه چهار نفر مرد وزن دیوانه ازنیمه شب شروع وتاصبح ادامه دارد اغلب خدا ورسول را شفیع میآورند و قسم میدهند که‌درب اطاق راباز کنند تاآنها بتوانند برای قضای حاجت بیرون بروند وچون پس از یکی دوساعت تقاضای آنان اجابت نمیشودشروع به‌فحاشی به دکتر وپرستار می نمایند البته دکتر و پرستاری در آن ساعت شب وجود ندارد زیرا اطاق پزشك کشیك در سمت دیگر تیمارستان است و چون این صداها بآنجا نمیرسد باخیال راحت تا صبح استراحت میکند و پرستار هم با نیست ویا اگر هست گوشش بدهکار به ناله های بیماران نیست وفقط در این میان اهالی این محل میباشند که باید پس ازده دوازده ساعت کار روزانه شب که برای استراحت بمنزل میروند تازه اول ناراحتی و شب زنده داری آنان باشد.تقاضا دارم‌مرا راهنمائی کنیدکه

۱ـ آیا فقط در قانون صدای بوق راننده که برای جلوگیری‌از خطر بوق میزند اعصاب مردم را خراب میکند و جرم‌محسوب‌میشود؟

۲ـ آیا مرجعی برای رسیدگی باین‌قبیل شکایات وجوددارد یاخیر؟

عشق آتشین !!

بیلی روزمیلیونر ۵۹ساله آمریکائی از جونز همسر ۳۹ ساله‌اش جـدا گردید جونز که درسال ۱۹۵۱ستاره تلویزیون آمریکا بود بعشق میلیونر معروف گرفتار شدو چون بیلی روز از ازدواج با او امتناع میکرد بقصدانتحار باتیغ ژیلت شریان بازوی خودرابرید ولی نجات یافت . اینك عشق آتشین جونز پایان یافته وزن و شوهرباهیل ورضایت از یکدیگر جدا شده ، مرد بدنبال عشق پنجم و زن بدنبال عشق چهارم خود رفته‌اند !!

RECORD
PARTS
انواع کاسه نمد مارك
R.S.A
انواع لوازم یدکی اتومبیل مارك
R.S.A
نمایندگی - تهران خیابان برق کوچه نظم الاطبا
پوستچی - تلفن ۳۱۹۳۳
ازشهرستانها نمایندهٔ فعال می پذیرم

از اینجا و آنجا

اعضاء منظم

کلوپ کیوانیس هفته گذشته‌جشن سالیانه خود را برگزار کرد .رئیس کلوپ پس از اینکه گزارش سالیانه را قرائت نمود اظهار داشت اینك‌به اعضائی که در تمام مدت سال در جلسات کلوپ حاضر بوده و غیبت نداشته اند جوائزی داده می شود سپس نام پنجنفر از اعضاء را قرائت کرد ولی هیچیك برای دریافت‌جایزه مراجعه ننمودند . پس از رسیدگی معلوم شد هر ۵ نفر عضو منظم کلوپ غایب هستند !!

تنبیه خانم

درایلین زنی که شوهرش اوراکتك زده بود به اداره پلیس‌تلفن کرده استمداد جست . مامورین‌پلیس در محل حاضر شده برسیدگی پرداختند و صورتمجلسی تنبیه نمودند .ولی خانم از امضاء صورت مجلس خودداری کرده اظهار داشت من از شکایت خود صرف نظر نموده‌ام زیرا فکر میکنم خودم بتوانم بنحو مقتضی اورا تنبیه‌نمایم. جالب اینکه شوهر خانم هم اصرار داشت همسرش صورت مجلس‌راامضاء نماید . . .!!

حفاری درخیابان

چند روز قبل بوسیله کارکنان بنگاهی که پیاده‌رو خیابان ژرژ در مرکز شهر آنرا تعمیر می کردند ناگهان دست یك مجسمه از زیرخاك بیرون آمد . بلافاصله موضوع‌باداره باستانشناسی اطلاع داده شد وبکمك مامورین اداره مزبور یك مجسمه برنزی‌بزرك و سالم بیرون آورده‌شد. جالب اینکه این مسئله مربوط به ۳۶۰۰ سال قبل می باشد و در عمق کمتر از یك متر و نیم ازسطح خیابان قرار داشته است !! اینك مامورین باستان شناسی عبور ومرور در قسمتی از خیابان ژرژ را قطع کرده و با کوشش و دقت بسیار مشغول حفاری می باشند تا شاید آثار دیگری کشف نمایند .

میمون عکاس

در پارك سنت‌لوئی که یك شمپانزه عکاس تربیت شده و نگاهداری می شود . این شمپانزه دوربینی بگردن دارد واز واردین عکس برمیدارد .

عکسهائی که میمون عکاس‌برمیدارد خیلی دقیق وروشن است ودر ظرف چند دقیقه ظاهر شده ودر اختیار علاقمندان گذارده میشود .

الکتریسته از نور خورشید .

اخیرا دانشمندان دستگاهی ساخته‌اند که حرارت خورشید را به الکتریسته تبدیل‌میکند . دستگاه مزبور بوسیله کمپانی وستینگهاوس ساخته شده و مورد آزمایش قرار گرفته است . گفته میشود در آینده سفینه‌های‌فضائی الکتریسته مورد احتیاج خودرا با استفاده از نور خورشید وبکار بردن دستگاه مزبور تامین خواهند کرد .

آگهی تجدید مناقصه خرید ده تن پیه گاو خالص

شرکت سهامی کارخانجات‌قند ایران مقدار ده‌تن پیه گاو موردنیاز کارخانه های تابعه راازطریق‌مناقصه خریداری مینماید شرائط ومشخصات مربوطه در اداره معاملات داخلی واقع در خیابان شاهرضا مقابل خیابان فرصت موجود بوده و پیشنهادات واصله تا آخر وقت اداری روز ۲۴ر۵ر۳۸ پذیرفته میشود ودر ساعت ده‌صبح‌روز بعد باز و رسیدگی خواهد شد . شرکت در مناقصه بمنزله قبولی کلیه شرایط مناقصه است .

۱ـ۲ آ ـ ۱۶۴۴۸

اخطار از شهرداری تهران

آقای علی اصغر سلطانلو مالك‌پلاك ۲۸۷ر۱۶۲۱ مقتضی است برای رسیدگی بوضعیت پلاك شماره ۲۸۷ر۱۶۲۱در این اداره حاضر ویا نماینده قانونی معرفی نمائید والا عوارض مشخصه از طرف شهرداری قطعی تلقی و بادعای بعدی شما ترتیب اثر داده نخواهد شد .

پس اداره کل در آمد ـ صفاکیش

آ ـ ۱۹۰۵۶

قابل توجه وزارتخانه‌ها ـ ادارات دولتی وملی ـ شرکتهای تجارتی

کاغذ کپی رایید آگفا

Agfa

برای چاپ ازروی هرگونه اوراق واسناد توسط ماشین‌های دولپ ـ لوکساکپی دپلمات ـ لوموپرینت‌ازکاغذکپی رایید آگفا استفاده فرمائید.

کاغذ کپی رایید آگفا

درمدت یکدقیقه بهترین‌کپی راکه بـااصل کـاملا شبیه و یکسان است بشما تحویل میدهد.

نماینده انحصاری محصولات آگفا درایران

شرکت نسبی ه . مارتین وشرکاء تهران خیابان‌اسلامبول

۲ـ۳ آ ـ ۱۸۴۵۴

آقای فیروز مادن

شرکت سهامی آمریك آسیا ایران

شرکت سهامی پرسینند

خیابان شاهرضا ـ شماره ۱۱۶ شماره تلفن های خودرا بشرح زیر باطلاع عامه میرسانند :

آ ـ ۱۴۶۶۵ ۶۵۵۶۰ ـ ۶۷۶۳۵

آگهی رسمی

طبق ماده ۸ و ۱۳ آئین نامه اصلاحی ثبت موسسات غیر تجارتی و بموجب نامه مورخه ۶ر۶ر۳۸ منضم بصورتجلسه هیئت مدیره مورخه ۱ر۶ر۳۸ موسسه اعتباری دانشگاه ثبت شده بشماره ۴۳۵ و۲ر۵ر۳۸ خلاصه ثبت مزبور در پیرو آگهی شماره ۹۲۷۱ ـ ۲۷ر۵ر۳۸ برای اطلاع عموم اعلام میگردد.

تاریخ ثبت ۸ر۶ر۳۸

موضوع ثبت تعیین سمت اعضاء هیئت مدیره و اسامی بازرسان و دارندگان حق امضاء

۱ـ سمت اعضاء هیئت مدیره ـ آقای علی وکیلی رئیس هیئت مدیره و آقایان محمد مهدی لاری و محمد جواد حریری نواب رئیس و آقای عبداله مقدم خزانه دار و آقای علی اصغر ناصحی دبیر

۲ـ بازرسان ـ آقایان حسن کاشانیان و عبدالحسین فاطمی شیرازی

۳ـ دارندگان حق امضاء ـ حق امضاء اسناد واوراق مالی و بهادار با دو نفر از پنج نفر اعضاء هیئت مدیره متفقا با مهر موسسه خواهد بود.

از طرف رئیس اداره ثبت شرکتها و علائم تجارتی و اختراعات ـ اخوان

آ ـ ۱۴۷۰۹

آدامس طوطی نشان

بهترین آدامس آمریکائی

آ ـ ۱۹۲۴۴

جدول کلمات متقاطع شماره ۱۳۰۸

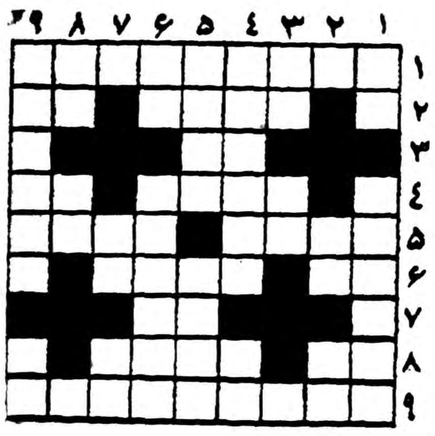

افقی : ۱ـ در سالهای اخیرهیچ زنی باندازه او در جهان غوغا بپا نکرده است ۲ـ گفته‌اند که‌سفره قلمکار لازم‌ندارد ـ اگر خشك نباشد آب در آن نیـر توان جست ۳ ـ سفره اش سابقا درشبهای ماه‌مبارك پهن میشد ٤ ـ دختر افراسیاب با اندکی‌کم وکسر ـ عضو لگد ۵ـچون بال وپر دارد البته اگر برزمین بیفتد نمی‌شکند ـ سیاه‌رنك ٦ـ بردو مایه سربلندی است ـ مسلما اینطور بهتر میرسد ۷ـ ضمیری‌است ۸ـ از اعداد ـ مهرش دردل تصنیف‌ساز خانه‌کرده بود ۹ـ دل آقا و خانم از دست هردو خون است .

عمودی : ۱ـ اگر درراه عزیزان نیست جز باری‌گران چیست ؟ ـ از رشته‌های مهم ریاضی ۲ـ میکسارهم می‌بوسد منتهی مال پیاله را ـ از مشتاقان مو ۳ـ اندکی‌مانده به‌سپیده‌دم ـ اگر زن‌وشوهر هردو اینطور باشند خانه پراز دعواست ٤ـ اتحاد ـ دوسوم یك‌متر ۵ ـ دوزندگانش دربازار بیشترند تادرخیابان ـ از سبزیهای معروف ٦ـ اثر چربی و چرکی ـ نویسنده‌ای که درعالم خیال به‌قعر دریا وسینه آسمانها سفرکرد وهشتاد روز دور دنیاگشت ۷ـ علامت مفعول‌صریح ـ ضمیرانگلیسی ۸ـ کودك مازیگوش دبستانی‌میزند ـ برای ساختن خانه می‌کنند ۹ـ دربیل میریزند اما نه‌بیل هندوستان ـ بزرك .

حل جدول شماره ۱۳۰۷

افقی : ۱ـیخ ـسنجاك۲ـکمر ـقارون ۳ـاندرمزید ٤ـفر ـله ـنما ۵ـمه ـسك ٦ـنقد ـمن ـشر ۷ـجمال‌زاده ـ ۸ـاروند ـمرغ ۹ـنیم‌دار ـهل!

عمودی : ۱ـیك ـفسنجان ۲ـخمار ـقمری ۳ـرن ـمداوم ٤ـدله ـ لند ۵ـنقره ـمزدا ٦ـجاه ـمنا ۷ـارژنك ـدم ۸ـقویم ـشهره ۹ـکندآور ـ غل .

اطلاعیه مؤسسه هنری

برنینا

Bernina

بدینوسیله باطلاع علاقمندان بچرخهای خیاطی‌وگلدوزی اتوماتیك برنینا میرساندکه پارتی جدید ۱۱ نوع چرخهای برنینا وارد واز دوستان محترم‌که قبلا از پارتی شهریور سفارش داده‌اند دعوت میشود برای تحویل گرفتن ماشین خود هرچه زودتر بمحل نمایشگاه برنینا خیابان شاه ـ بین چهارراه شاه وبهرامی مراجعه فرمایند.

آ ـ ۱۹۲۷۰ تبلیغاتی آ.آ.

صندوق تعاونی جوانان

وابسته بشورایعالی هدایت جوانان در محل شعبه بانك ملی ایران خیابان ژاله بریاست آقای محمد رضا طباطبائی تشکیل وبکار مشغول شده است کلیه علاقه مندان وصاحبان سهام هر نوع اطلاعاتی خواسته باشند میتوانند بایشان مراجعه نمایند .

سر پرست املاك ومستغلات‌پهلوی ـ بهبهانیان

آ ـ ۱۸۹۰۸ ۱ـ۳

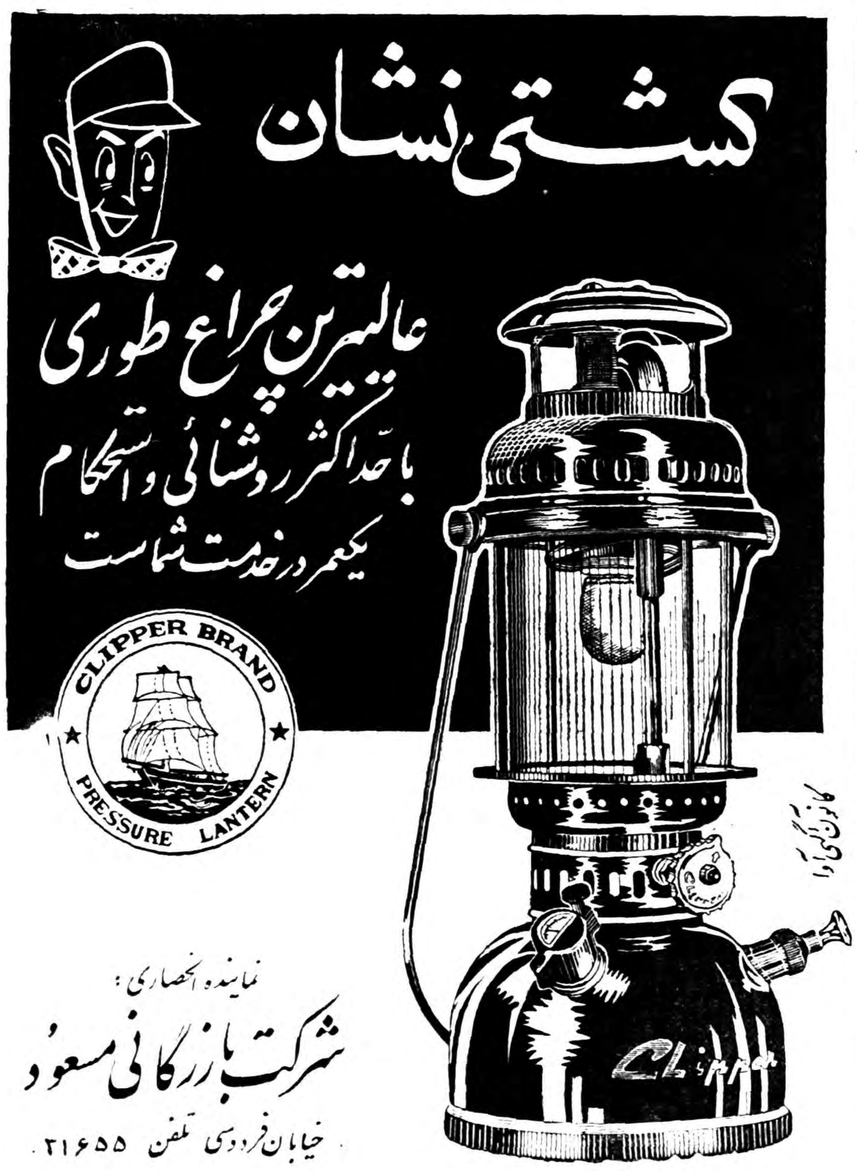

نماینده انحصاری :

شرکت بازرگانی مسعود

خیابان فردوسی تلفن ۲۱۶۵۵

آ ـ ۱۹۲۶۸

عالی ـ مطمئن ـ سریع

اتومبیل وانت FSO وارشاوا

برای حمل ونقل درشهرها ودهات

موتوایمپورت

MOTOIMPORT
Foreign Trade Enterprise
Warszawa, Przemysłowa 26
Poland
P.O. Box 365
MOTORIM Warszawa
آدرس تلگرافی

برای خرید وکسب اطلاعات بیشتر به نمایندگی انحصاری درایران :

نمایشگاه وارشاوا ـ خیابان شاهرضا ـ دروازه دولت ـ تلفن ۶۹۴۴۶ مراجعه فرمائید

شرایط خرید سهل ومناسب

شرکت اطلس ـ تهران

خیابان سعدی

تلفن ۳۴۴۰۱ـ۳۹۱۵۰

۱ـ۱۰ آ ـ ۱۶۶۴۲

مقالات وگزارشهای خارجی

در فلسطین یک حکومت آزاد تشکیل میشود

مفتی فلسطین وجمهوری متحده عربی برسر تشکیل این حکومت اختلاف دارند مفتی میخواهد سران سابق اعراب فلسطین این حکومت را اداره کنند

قاهره ـ آسوشیتدپرس ـ طبق نظر منابع مطلع در کنفرانس وزیران عرب که هفته جاری در کازابلانکا تشکیل خواهد شد ایجاد یك حکومت فلسطین آزاد تصویب میشود ظاهرا در جمهوری متحده عربی طرحی برای ایجاد چنین حکومتی درناحیه غزه تهیه شده وبرای تشکیل این حکومت در اردوگاه های مختلف آوارگان عرب به آراء عمومی مراجعه خواهد شد . این حکومت شبیه حکومت الجزایر آزاد خواهد بود ویك میلیون مهاجر عرب فلسطین را برای بازگرفتن اراضی آنها مجهز خواهد ساخت .

ولی مفتی اعظم سابق فلسطین حاج امین الحسینی که اکنون در بیروت بسر میبرد با نظر مصریها مخالف است . او میخواهد سران سابق اعراب فلسطین این حکومت را اداره کنند ولی جمهوری متحده عربی طرفدار حکومت جوانها میباشد

بستن کانال

قراراست در کنفرانس کازابلانکا مسئله بستن کانال سوئز بروی کشتیهای اسرائیل مورد مذاکره واقع شود . مسائل دیگری که در این کنفرانس مورد بحث قرار می‌گیرد عبارت است از :

۱ـ پیشنهاد داك هامرشولد برای تثبیت وضع آوارگان عرب فلسطین درنقاطی که فعلا اقامت دارند .

۲ـ هماهنگی دول عرب هنگام طرح مسئله الجزایر در مجمع عمومی سازمان ملل متحد .

دول شرکت کننده در این کنفرانس عبارتند از : مراکش ، لیبی ، جمهوری متحده عربی ، سودان ، عربستان سعودی ، یمن، اردن ولبنان

دولت عراق که مایل بود این کنفرانس در بغداد تشکیل شود در کنفرانس مذکور شرکت نخواهد کرد و شرکت تونس نیز بعلت اختلاف سال گذشته این کشور با جمهوری متحد عرب و اتحادیه عرب روشن نیست .

مخالفت مفتی

علت مخالفت مفتی فلسطین با تشکیل حکومت فلسطین طبق آراء آوارگان باین جهت استکه وی عقیده دارد این حکومت نماینده نیم میلیون عرب فلسطین که امروز در اردن بسر میبرند نخواهد بود در واقع این حکومت فقط نماینده ساکنین نوار مرزی غزه خواهدبود. مفتی سابق فلسطین که اکنون ۶۵ سال دارد موسی العالمی را که از رجال سابق فلسطین میباشد نامزد نخست وزیری حکومت فلسطین کرده است .العالمی فعلا درناحیه‌ای نزدیك «جریکسو» واقع در قلمرو حکومت اردن به امور مهاجرین رسیدگی میکند . وی وزرای کابینه خودرا نیز از هم اکنون در نظر گرفته است .

اجتماع محصلین ایرانی درژنو درخانه تیمسار سپهبد زاهدی

خبرنگار مخصوص اطلاعات

عبدالحسین کفائی ـ ژنو

سازمان رسیدگی بوضع دانشجویان مقیم اروپا وامریکا

آقای مهندس اردشیر زاهدی تشکیل این سازمان را باطلاع دانشجویان رسانیده وگفت بنابرارادهٔ ملوکانه سازمانی بوجود آمده‌است که هدف ازتشکیل آن رسیدگی بوضع دانشجویان وتامین کار وآینده درخشان برای آنها میباشد ـ این سازمان بکار دانشجویان ایرانی درخارج دقیقا رسیدگی میکند

مقارن ساعت چهار بعداز ظهر روز دوشنبه اول شهریور ماه طبق اطلاع و قرار قبلی عده‌زیادی از دانشجویان ایرانی مقیم ژنو اعم از دختر و پسر در سالن منزل تیمسار سپهبد زاهدی که در شهر قدیمی ژنو واقع است اجتماع نمودند .

آقای مهندس اردشیر زاهدی که بنابدعوت ایشان دانشجویان درمنزل تیمسار سپهبد زاهدی حضور بهم رسانیده بودند قبل از ساعت چهار درسالن حاضر شده و باقیافه ای صمیمانه و روئی باز بمایکا یك دانشجویان دست داده به آنها خوش آمد گفت :

هنگامیکه دانشجویان کلیه صندلی ها ومبلهای سالن بزرك منزل تیمسار را اشغال کردند آقای مهندس اردشیر زاهدی درحالیکه تبسمی بلب داشت اظهار نمودند :

سپاسگزاری

ازاینکه خانمها و آقایان دعوت مرا قبول فرموده و باقدوم خودمرا سرافراز کرده‌اند باید قبلا تشکر کنم. علت این دعوت این بود که در وهله اول با شما دانشجویان عزیز از نزدیك آشنا بشوم ودیگر آنکه درباره سازمان جدیدی که در شرف بوجود آمدن است با شما صحبت کنم .

بطوریکه میدانید اعلیحضرت همایون شاهنشاه پیوسته توجه و عنایت مخصوصی نسبت بوضع دانشجویان ابراز فرموده ومیفرمایند .

اعلیحضرت همایونی چه در وقتیکه در ایران تشریف دارند و چه در مواقعی که بخارج از میهن مسافرت میفرمایند پیوسته اوامر اکیدی برای اصلاح و بهبود وضع و زندگانی دانشجویان ایرانی مقیم خارج از کشور صادر فرموده‌اند و حتما اغلب شما ها که افتخار شرفیابی بحضور ملوکانه را در سفر اخیر داشته اید از نزدیك شاهد وناظر بوده‌اید و بهمگی شما ثابت شده‌است که تاچه حد شاهنشاه محبوب علاقمند بوضع شما و تامین آینده شما هستند .

یك شاهد زنده

***

بدنیست دراین باره مثالی برای شما بزنم . پنجسال قبل در موقعیکه اینجانب افتخار التزام رکاب را در سفر شاهانه بامریکا داشتم درموقعی که دانشجویان ایرانی مقیم امریکا بپیشگاه ملوکانه شرفیاب شدند عرایضی داشتند که‌شاهنشاه اوامری توسط اینجانب بدولت وقت صادر فرمودند . متاسفانه چون کارها و گزارشات زیاد بود اینجانب قدری در ابلاغ آن تاخیر کردم و وقتی شاهنشاه متوجه شدند که کار دانشجویان عقب افتاده بی‌اندازه نسبت باینجانب متغیر شدند و فرمودند کار دانشجویان از کار های لازم بوده چرا تاخیر و تعلل نمودید و تا چند هفته سراین موضوع نسبت باینجانب بی‌مرحمت بودند .

سازمان رسیدگی

بهرحال باید باستحضارتان برسانم که اخیرا بنا براراده ملوکانه سازمانی بوجود آمده‌است که هدف از تشکیل آن رسیدگی بوضع دانشجویان رفع اشکالات آنان و تامین کار و آینده درخشان برای آنها میباشد .

چون حسب‌الامر مبارك اعلیحضرت همایون شاهنشاه افتخار سرپرستی و رسیدگی بکارهای این سازمان بعهده اینجانب محول شده‌است این است که از خانمها و آقایان عزیز درخواست نمودم باینجا تشریف‌بیاورید تا با شما دراین باره گفتگو کرده از آراء و عقایدتان مستفیض شوم .

رضایت شاهنشاه

متاسفانه بعلت تعطیل بودن دانشگاه و بمسافرت رفتن عده زیادی از دانشجویان توفیق رفیق نگردید تا باکلیه دوستان عزیزی که دراین کشور تحصیل میکنند آشنا شوم ولی خوشحالم که اقلا باشما که ماشاءالله اطاق را پر کرده‌اید از نزدیك آشنا شده و بعرضتان برسانم که همه باید یکدل و یکجان در راه رفع مشکلات و تقویت این سازمان که کارش مربوط بخود شما است بکوشیم تا بتوانیم موجبات رضایت اعلیحضرت همایون شاهنشاه را فراهم آوریم من روزی مثل خود خانمها و آقایان محصل بوده‌ام وباید اقرار کنم که در دوران تحصیل با مشکلات و موانع وسختیهای زیادی روبروشده‌ام‌وخاطرات تلخ‌وشیرین آن‌زمان راهنوزبخوبی بیاد دارم وباید اضافه کنم که متاسفانه در آنوقت مرجع و مقامی نبود تا ما مستقیما بتوانیم با آنها تماس گرفته و شکایات خود را تسلیم بکنیم ولی امروز میتوانید بابرخورداری از مراحم ملوکانه حتی از خود من هم شکایت کنید .

شك‌نیست که‌سختی‌هاو ناراحتی‌های زیادی در کار شما موجود است من کمو بیش بااین مشکلات آشنائی دارم ولی این معنی کافی نیست بلکه باید بکمك ومساعدت و معاضدت‌خود شما این موانع ومشکلات را ازمیان برداریم .

تماس مستقیم

من بسیار ممنون میشوم که خانمها و آقایان هروقت هرناراحتی و اشکالی که‌در کار تحصیلتان پیش می‌آید ویا هرگونه اختلالی که‌در امورمالی شما ممکن است ایجاد شود بطوری که مانع از ادامه تحصیل بگردد و یااگر از هرکس و هر مقامی شکایت و گلایه ای داشته باشید آنرابی‌پروا و بی دریغ مستقیما برای شخص من مرقوم بفرمائید و حتم داشته باشید که‌دراسرع اوقات بکار شما به گرفتاری شما رسیدگی شده و جواب

بقیه در صفحه سیزدهم

مریکانظریات سیاسی انگلستان اپذیرفته است

پیشرفت اقتصادی آلمان وضع صادرات انگلستان را درماوراء دریاهابخطر انداخته است ـ مخالفت آلمان باتشکیل کنفرانس سران موجب خشم مردم انگلستان شده‌است

آیزنهاور بعد از ملاقات جاادنائر صدر اعظم آلمان و قبل ازملاقات باژنرال دوگل رئیس جمهوری فرانسه اکنون در انگلستان بسر میبرد. این توقف در لندن امری ساده وطبیعی نیست و از نظر سیاسی دارای اهمیت فراوان میباشد . درمذاکراتی که‌این هفته بین رئیس جمهوری امریکا ومك میلان نخست وزیرانگلستان صورت‌گرفت. نخست وزیرانگلستان درموردمذاکرات خود درروسیه ومذاکرات ژنو باایزنهاور گفتگو نمود زیرا مذاکرات قبلی نتوانسته است نظر سیاسی اورا تامین نماید .امروز وضع سیاسی مك میلان از هر موقع دیگری مناسب‌تر است زیرا :

۱ـ مرگ دالس ضربه شدیدی به‌طرفداران جنگ سرد وارد کرده وایزنهاور اینك میتواند راه سیاسی مشخص و مستقلی که به نظریات مك میلان نزدیك است اختیار نماید.

۲ـ گزارش نیکسون معاون‌رئیس جمهوری امریکا در باز گشت از سفر شوروی نظر مك میلان را درمورد تمایلات شوروی و نقش خروشچف تائید کرده است .

۳ـ کنفرانس ژنو نظر مك‌میلان رادر مورد اینکه با اتخاذ چه سیاستی میتوان از فشار شوروی درمورد برلن کاست تائید کرد .

نظر سیاسی

باوجود کوششهای ادنائر وژنرال دوگل بالاخره نظرسیاسی انگلستان ازطرف امریکا مورد پشتیبانی قرار گرفت ودر مورد اختلاف نظر بین انگلستان و آلمان و فرانسه این نکته جالب است که مطبوعات فرانسه به انتقاد های روزنامه های انگلیسی، عنوان «اردوکشی ضد فرانسه » دادند .

از طرف دیگر مطبوعات انگلستان نسبت بآلمان غربی نیز ابراز مخالفت میکنند . روزنامه دیلی اکسپرس و «ایونینك استاندارد» و«ساندی اکسپرس» و روزنامه حزب کار گر «دیلی هرالد» مقالات مخالف با نظریات آلمان غربی، مخصوصا ادنائر منتشر میسازند این مخالفت چیزی جز انتقاد از نظریات آلمان نیست زیرا :

۱ـ پیشرفت اقتصادی آلمان وضع صادرات انگلستان را در ماوراء دریاها بخطر انداخته است.

۲ـ مخالفت با پرداخت مخارج نیروهای انگلیسی مقیم آلمان‌سبب خشم انگلیسها گردیده .

۳ـ مخالفت آلمان با کنفرانس عالی که ، مورد علاقه بیش از ۸۰در صد مردم انگلیس است‌موجی ازمخالفت در انگلستان بوجود آورده است ولی علت عمده‌مخالفت جراید انگلیس با فرانسه در مورد موافقت ضمنی فرانسه باسیاست آلمان برای ایجاد یك اتحادیه‌قوی اروپائی میباشد .

شخص دوگل

باید توجه داشت که احساسات ضد فرانسوی در مردم انگلیس وجود ندارد بلکه این احساس‌بیشتر نسبت بشخص ژنرال دوگل است که بارفتار خود سبب تحریك مردم انگلیس گردیده است وامروز مردم جمله تاریخی چرچیل را تکرار میکنند که گفته بود: «آن صلیبی که حمل آن‌برای من خیلی سنگین است صلیب لرن است که ژنرال دوگل داده است .»

دلایلی چند وجود دارد که مك‌میلان حد اکثر کوشش را بکار خواهد برد تا رئیس جمهور امریکا راوادار به‌قبول مذاکره با شوروبها نماید. این دلایل عبارتند از اینکه

۱ـ انگلیسها باین نتیجه رسیده اندکه نیروی نظامی شوروبها تقریبا برابرنیروی نظامی متفقین میباشد. واین موضوع میرساند که بایداز توسل بزور خود داری کرد وراه مذاکرات را مفتوح نگاهداشت.از طرف دیگر کنترل آزمایشهای اتمی امروز مورد قبول هردو بلوك می باشد و مکمیلان امید وار است که‌در آتیه نزدیك موافقت دراین مورد بدست آید .

۲ـ در باز گشت ازسفر مسکو، مکمیلان باین نتیجه رسید که خروشچف یگانه حاکم کرملین بوده ومیتواند هرگونه تصمیمی که‌بخواهد اتخاذ کند و خروشچف در عین سرسختی شخص واقع بینی است ومیتوان بااو مذاکره کرد وامیدوار است که بتواند کنفرانس سران راهرچه زودتر تشکیل دهد .

۳ـ درمورد مسائل مختلف اروپائی مك‌میلان معتقد نیست که‌کنفرانس سران دول به نتایج مثبت فوری خواهد رسید ولی عقیده دارد که برای جلو گیری از تبدیل بحران سیاسی به بحران نظامی مذاکره شرط منحصر بفرد است . طبق نظریه مك‌میلان شوروبها تصمیم به اخراج متفقین از برلین دارندزیرا وجود این ناحیه‌در برلین مثل سرطان برای آلمان شرقی است ولی مذاکرات ژنوآنهارا وادار کرد که تاریخ اتمام حجت خودرا بتاخیر بیاندازند و مذاکرات خروشچف آیزنهاور این تاریخ را باز هم عقب‌تر خواهد انداخت و کنفرانس سران دول ممکن است باز هم‌آنرا تمدید نموده ویا منتفی سازد .

۴ـ بعقیده مك‌میلان باید امیدوار بود که بامذاکرات بتوان در مورد کمك اقتصادی به کشور های کم رشد توافق حاصل کرد.

همکاری اقتصادی

در نظر است که‌یك مرکز بین‌المللی اقتصادی با سرمایه یك میلیارد دلار تشکیل شود تابتوان باهره کم به‌کشور های کم رشد کمك کرد .کشور های مختلف می توانند بدون هیجگونه شرایط‌سیاسی ازاین پول استفاده کنند. مکمیلان معتقد است که با ایجاد این مرکز اقتصادی دیگر شوروبها از کمك بلاعوض به کشور های دیگر خود داری کرده و بدینطریق امکان یك همکاری وسیع اقتصادی میسر خواهد بود .

اکسپرس

آگهی مناقصه خرید آهن‌آلات

شرکت سهامی شیلات‌ایران ۱۲ قلم‌آهن آلات مورد نیاز خود را که جمعا ۸۸۵۰ کیلو می باشد از طریق مناقصه خریداری می نماید داوطلبان شرکت در مناقصه می توانند همه روزه در ساعت اداری از۷ الی ۱۲ روز برای دریافت برك شرایط و مشخصات مناقصه که بایستی آن را امضاء و به پیشنهاد خود ضمیمه نمایند بقسمت بازرگانی شرکت واقع‌در خیابان روزولت کوچه هدایت مراجعه نمایند .

پیشنهادات تا آخر وقت اداری روز شنبه ۲۰ شهریور ماه جاری پذیرفته شده و در ساعت ۱۰ صبح روز بعد باز خواهد شد .

آ ـ ۱۹۱٦٤ ۱ـ۲ شرکت سهامی شیلات‌ایران

در سینما گنج شایگان الویس پریسلی دراولین وقشنگترین فیلم‌خود رقص درزندان سینماسکوپ وشیرین‌ترین

آ ـ ۱۹۲۵۸

هواشناسی

اداره‌ای‌که مردم آنرا شوخی می‌پندارندولی کارش برمبنای علمی وتحقیقی قرار دارد

ریپرتاژ امروز ما

اشتباهات هواشناسی ازکجا ناشی می‌شود وهواشناسی چگونه کار میکند
درتمام ایران ۵۲ ایستگاه مختلف هواشناسی وجود دارد .
اداره هواشناسی از تحولات جوی مناطق کویر ایران اطلاعی ندارد
روزانه بیش‌از دوهزارتومان برای تشخیص هوا به هوا میرود
نقشه‌های تغییرات‌جوی چگونه تنظیم وباختیارهواپیماها گذارده میشود

آنها که «اطلاعات» را می‌خوانند ویا کسانیکه به رادیو گوش میدهند مسلما یکی از موضوعات مورد توجه آنها، خواندن و شنیدن گزارش هواشناسی میباشد که بعضی اوقات هم درست از آب بیرون نمی‌آید و موجب تفریح و شوخی میشود .

حتی ثراطاق آقای دکتر گنجی مدیرکل اداره هواشناسی تابلو سیاه قلمی موجود است که برادرایشان‌رسم کرده‌اند. دراین تابلو ،اینطور نشان داده شده است که رادیو مشغول پخش گزارش اداره هواشناسی‌است مبنی بر اینکه امروز هوا آفتابی است .وآقای مدیر کل ثر حالیکه گزارش رامیشنود، پالتوراپوشیده چتربدست‌دارد ومیخواهدبیرون‌برود وزیر این تابلو مطلبی نوشته شده‌است بدین مضمون که مدیرکل اداره هواشناسی هم بگزارش اداره‌اش اعتماد و اطمینان ندارد !

ولی از شوخی گذشته کار اداره هواشناسی صددرصد مبنای علمی وتحقیقی دارد ومبتنی براصول بسیار دقیق علمی وریاضی است که خبرنگار ماامروز سعی میکند شما را با خود باین‌اداره برده وباقسمتهای مختلف آن آشنانماید .

آقای دکتر گنجی
مدیرکل اداره هواشناسی

تقریبا چهارسال قبل بودکه‌بموجب تصویب نامه هیات دولت، سازمانی بنام «اداره کل هواشناسی» بوجود آمد که تحت سرپرستی اداره‌کل هواپیمائی کشوری و با همکاری سازمان برنامه ووزارت راه ووزارت کشاورزی شروع بکارنمود .

اداره هواشناسی مشتمل بر دو قسمت اداری وفنی است.قسمت‌اداری این سازمان مانند سایرموسسات دولتی وملی است .ولی رل‌مهم‌را در این اداره کادر فنی باز ی‌میکند تمام‌کارکنان این اداره کارمند دفتری و پرسنل هستند .در «اداره هواشناسی» هم اکنون‌رویهمرفته ۴۲۰ نفر ، کارمند ، مهندس،دکتر وفیزیك دان و شمیست و نقشه‌کش، خدمت میکنند که از اینعده ۴۰نفر اداری بوده و بقیه یعنی ۳۸۰ نفر در کادر فنی هستند ، از عده فوق۳۰۰ نفر در اطراف مملکت بکارمشغولند ودر حدود ۸۰ نفر هم در مهمترین مرکز هواپیمائی و هواشناسی‌ایران یعنی فرودگاه مهرآباد ، گرد آمده اند .

تشکیلات فنی

وظیفه اداره هواشناسی ،به دو قسمت اصلی تقسیم میشود :

۱ـپیش بینی هوا وتغییرات جوی‌و تعیین خط سیر مطمئن برای تامین سلامت پرواز درآسمان‌ایران .

۲ـتهیه آمار های جوی‌طویل‌المدت برای استفاده در موارد کشاورزی، آبیاری ، صنعتی ، وعلمی ایران‌و دنیا برای تهیه و تنظیم این دو منظور اداره هواشناسی‌دارای‌وسایلی است که از مراکز مهم هوائی ،از قبیل مرز ها ، نقاط نزدیك کویر، وبیشتر نقاطی که هواپیماها از آن مناطق‌عبورمی‌کنند،براکنده‌شده‌اند. این مراکز یا ایستگاهها عبارتند از :

۳۲ایستگاه «سینوپتیك ،هشت ایستگاه «بالن» و دو ایستگاه«رادیو سوند» و ده ایستگاه هوائی درجه‌دو

در هر ایستگاه سینوپتیك که‌در سراسر ایران درشهرستانهای‌مهم ایجاد شده است چهار یا پنج نفر کارمند فنی و بیست وچهارساعت کشیك میدهند و ساعت بساعت ، تغییر عوامل جوی از قبیل ،درجه گرما ،مقدار ابر ،نوع‌ابر ،سرعت باد ،سمت باد ،فشار هوا ، رطوبت هوا وغیره ،را بابیسیم بطورمستقیم به مهرآباد گزارش میدهند و این اطلاعات ساعت بساعت ، از ایران بکشور های خارج مخابره میشود وبهمین ترتیب تغییرات هوا از خارج ایران نیز بایران مخابره میشود .

در هشت ایستگاه بالن که آنرا «پیلوت بالن» مینامند روزانه دو عدد بالن بزرك لاستیکی که بائیدروژن پرشده است به هوا میرود ، و متخصصین میتوانند حرکت وسمت باد را درنقاط فوقانی جو، با تعقیب

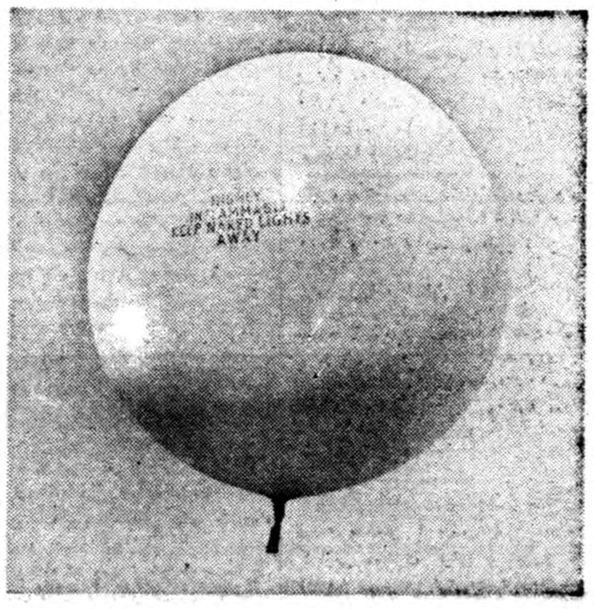

«بالن» محتوی گازکه تا ۳۰،۰۰۰متری اوج میگیرد

کردن حرکت بالن تشخیص‌بدهند.

بالنهائی که بجو فرستاده میشود

در ایران تنها د وایستگاه«رادیو سوند» وجود دارد که یکی از آنها درتهران و دیگری در کرمان‌است. در هرایستگاه رادیو سوند روزانه یك عدد بالن به آسمان میرود و بهمراه آن ، یك فرستنده کاملا حساس فرستاده میشود که میتواند فشار ،رطوبت ،سرعت و سمت بادودرجه حرارت هوا رادرطبقات مختلف جو به مرکز فرستنده خود در زمین مخابره کند .

در هر «بالن» معادل هزار پوند ، گاز ئیدرژن ریخته میشود سرعت متوسط بالن در هر دقیقه ۳۶۰متر است و تقریبا بفاصله ۳۰ کیلو متر اوج میگیرد . این «بالن» که‌توسط دوربین های مخصوص تعقیب‌میشود تحت تاثیر باد قرار گرفته ،وجهت آن را تعیین مینماید و فرستنده آن بطور خودکار تغییرات هوا را بزمین میفرستد .

البته گرچه این دستگاه دیگر بزمین باز نمیگردد وفرستادن آن متضمن نسبتا مخارج زیادی است (در حدود هزار تومان) ولی ازنظر تشخیص هوا ،وتامین‌سلامت‌مسافرت ها میرسد .

دراین اطاق دونوع نقشه وجوددارد،

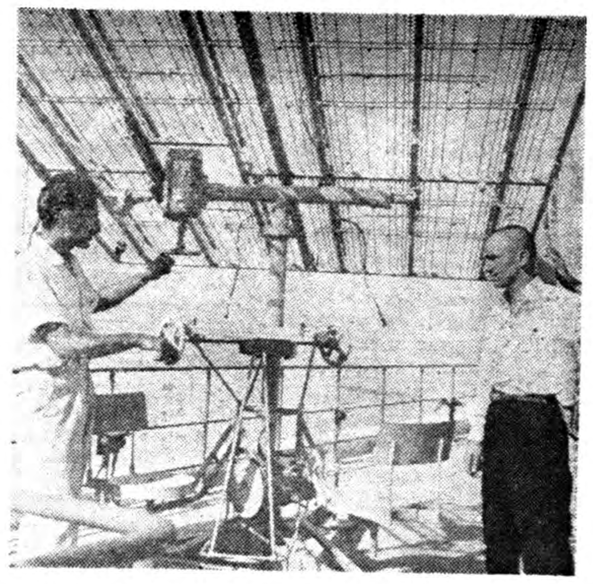

دستگاه «راوین سوند» که «رادیوسوند» را توسط اشعه رادار تعقیب مینماید

یکی نقشه تحولات هوائی در سطح زمین که گزارشاتی که ایستگاه های دیده بانی هرنقطه میدهندروی این نقشه ها کشیده میشود ودیگری نقشه های سطوح فوقانی جو که بوسیله ایستگاههای رادیوسوند» و «پیلوت‌بالون» به‌تله تایپ مخابره شده و بروی نقشه ترسیم میگردد.

در نقشه های مربوط بگزارشات سطح زمین نخست توده‌های هوارا از یکدیگر جداکرده و بوسیله خطوط قرمز و آبی مشخص‌میکنند که هوای سرد جانشین هوای‌گرم میشود یاهوای گرم جانشین هوای سرد میشود سپس خطوط هم فشار (نقاطی که دارای یك مقدار فشار هستند)را بهم وصل نموده بنام خطوط «ایزوبار»مینامند .

باشند، آنرا بوسیله خطوط سبز در قسمت هائیکه بارندگی داشته که مشخص بارندگی است .مشخص می‌کنند .

از بهم پیوستن خطوط «ایزوبار» محیط های هوائی بسته ای‌بوجود می آیند که در داخل این نقاط‌با فشار متساوی یا از بقیهٔ نقاط‌کمتر یا زیادتر است .

معمولا در نقاط «کم فشار» هوا ناپایدار بوده و آماده تحول و آشفتگی است و بالنتیجه‌بدی‌هوای آن را میرساند که پرواز از داخل این منطقه هوائی بـــرای هواپیما مناسب نیست .

اما در نقاط «فشار زیاد» گذشتن هواپیما اشکالی ندارد .و بدین ترتیب از این نقشه ها درهواپیمائی استفاده می شود .

اطلاعات عمومی

* ریاست ادا کل هواشناسی ایران را آقای دکتر محمد حسن گنجی دارد که از کارشناسان

بقیه در صفحه چهاردهم

ساختمان اداره هواشناسی مهرآباد

دیگر روزانه بیش از چهار بار «دستگاه رادیو سوند» به آسمان میفرستند ودر هر شهر ونقطه‌ای یکی از ایستگاههای آن‌موجوداست ولی از نظر صرفه جوئی در ایران روزی یکبار «رادیو سوند» به‌آسمان فرستاده میشود وتنها دو ایستگاه‌در سراسر این کشور وجود دارد .

دستگاههائی که در هواشناسی‌مورد استفاده قرار میگیرد و تقریبا در تمام مراکز هوائی ایران موجود است عبارتند از :

۱ـبادنما (که سرعت و سمت‌باد را تشخیص میدهد) .

۲ـبارومتر (که فشار هوارامی‌سنجد)

۳ـدستگاه تشخیص درجه حرارت خشك و تر (حداکثر و حد اقل)

۴ـحرارت نگار ـ(که‌حرارت‌هوارا تشخیص میدهد)

۵ـرطوبت نگار ـ(برای‌اندازه گیری رطوبت هوا)

۶ـباران سنج ثبات ـ(برای‌تعیین مقدار بارندگی)

۷ـآفتاب سنج ـ(اندازه گیری حرارت آفتاب)

۸ـتبخیر سنج ـ(تعیین مقدارتبخیر آب)

۹ـشانه ابر ـ(جهت اندازه گیری حرکت وسمت ابر)

درباره «رادیو سوند» این مطلب را هم باید علاوه کرد که بتازگی ایستگاه هوائی مهرآباد، ازدستگاهی بنام «راوین‌سوند» در تعقیب«رادیو سوند» استفاده خواهدکردکه آنرا وسیله اشعه رادار هدایت میکند .

وهمچنین در ایران «۱۰» ایستگاه هوائی درجه «۲» داریم که شبانه‌روز سه مرتبه تغییرات هوا را ضبط کرده و از نتیجه آن برای امور کشاورزی و آبیاری استفاده می‌کنند .

نواقص کار

اداره هواشناسی ایران سازمان جدید التاسیسی است و کارهایش نواقصی دارد که از فقدان پایگاه های لازم درسراسر ایران‌می‌باشد.

یکی‌از مشکلات مهم این اداره تحقیق هوادر کویر ایران است ، که بعلت ناقص بودن شبکه وفقدان ایستگاه‌های هوا شناسی ، وکمی بودجه ونبودن جمعیت در نقاط‌کویر، نمیتوان بطور دقیق تحولات هوای آنرا پیش بینی و ثبت کرد و فقط دراطراف آن در چهار نقطه (طبس، بیابانك، گرمساروني‌بندان)باهمکاری مرکز تحقیقات علمی مناطق‌خشك دانشگاه تهران چهار ایستگاه بوجود آمده است که‌اطلاعات بسیار مفیدی درباره نواحی کویری ایران جمع آوری نموده و به‌مهرآباد گزارش میدهد.وشاید اشتباهاتی که در پیش‌بینی‌ها گاهی پیدا میشود از همین نواقص ناشی گردد .

درمهرآباد چه میکنند؟

مخابره وضع هواازایران ،به‌کشور های خارج واز خارج‌بایران .توسط دستگاه تله تایپ مرکزهواشناسی درمهرآباد بصورت اعداد رمز (از نظر سهولت کار)انجام میشود و سپس این گزارشات دراطاق نقشه کشی بروی نقشه آمده و بعدا به اطاق پیش بینی جهت آنالیز ،نقشه تشخیص هوا ،وتامین‌سلامت‌مسافرت ها میرسد .

کامیون کمپرسی گاز
تعداد محدودی وارد شد
شرایط فروش بسیار ساده

نماینده انحصاری درایران: خیابان اکباتان ـ شماره ۱۰۰ تلفنهای ۳۶۲۹۵ تا ۳۶۲۹۹

Hungarian foreign trading company for chemicals
Budapest 62. P. O. B. 248
کمول ایمپکس
نماینده انحصاری: شرکت سهامی جدید ـ تهران ـ خیابان خیام ـ تلفن ۳۰۲۸۵۶ ـ ۳۰۵۲۸۶
آ ـ ۱۹۱۵۰

تلویزیون تلفونکن
روشنی وصافی تصویر
مخصوص تلویزیون تلفونکن است

فروشندگان، اکثر مغازه های رادیوفروشی
نماینده شرکت دیتون شاهرضا چهارراه کالج
TELEFUNKEN
TELEVISION
ا ـ ۱۹۱۳۴

گل سرخ

اثر: موریس دوکبرا

۱۲ـ

ـ ناتاشا ، من میروم ولی مطمئنم که‌باز یکدیگر را خواهیم دید .یکروز دوباره با هم روبرو خواهیم شد وآنروز شمارا در شادی و خوشی خواهیم دید .... گاهی بیاد من باشید .بیاد مردی که یکشب شمارا در کنار چاه سیاه نگهداشت و نگذاشت سقوط کنید ... گوش کنید ....باید بمن‌قول بدهید که هرگز ... نه ... درچشم من نگاه کنید .

چانه اورا بالا آورد وسعی کرد در چشمهایش نگاه کند .سپس‌افزود :

ـبمن‌قول بدهید که دیگر هیچوقت کاری راکه امشب میخواستیدبکنید از سر نگیرید ....

ناتاشا با لحن حزن آلودی تکرار کرد :

ـمیروید !.... میروید !...

در لحن او درد ناامیدی احساس میشد .

ـبله ، متاسفانه باید بروم ، دختر جان .... گوش کنید !اولین دفعه‌ای که من به سفر دریا رفتم مادرم این مدال صلیب را بمن داد که‌در سفر نگهدارم باشد . فکر میکنم خشکی برای شما پرخطرتر از دریاست .شما مثل قایق ظریف وکوچکی هستید که قابیقبان ندارد ... این مدال رابگیرید امیدوارم نگهدار شما باشد ....!بمن قول بدهید که هیچوقت امید به‌یك زندگی بهتر را از دست ندهید !

این هدیه غیرمنتظره طوری ناتاشارا متاثر وآشفته کرد که ناگهان فریاد زد :

ـ قول میدهم .... قسم میخورم .

سپس آهی کشید وافزود :

ـآندره ! چطور از شما تشکر کنم ؟برای اینکه در مقابل اینهمه‌لطف ومحبت شما حتی مرسی نگفته‌ام .....

«وارسی» چهره زیبا ورنگپریده اورا میان دستها گرفت و گفت :

ـتشکر لازم نیست .ناتاشا .خوب گوش کنید .... یکروز شاید دور وشاید نزدیك شادی وشعفی که‌منتظرش نیستید روح وقلب شمارا مالامال خواهد کرد ..... آنروز بخود خواهید گفت :پس بخاطر این نتیجه بود که من‌مبارزه‌کرده‌ام ورنج‌برده‌ام !...آنروز،ناتاشا، بیش‌ازهمیشه بیاددوست‌امشب خود خواهید افتاد. من‌نزدیك شدن‌این شادی وخوشبختی شمارا احساس‌میکنم

آنروز هرجا باشم قلبم خبر آنرا بمن خواهد داد . آنوقت مطمئن‌خواهم شد که شما خوشبخت هستید ودیگر تاسفی نخواهم داشت وخدارا شکر خواهم کرد که شبی مرا سرراه شما قرار داد .....

بعد دختر جوان‌را بسینه فشرد .ناتاشاسخت آشفته بود .دراین موقع صورتهاشان بیکدیگر نزدیك شد وبوسه‌ای طولانی لبهاشان را بست .ناتاشا دل وجان خودرا دراین بوسه که‌اولین وآخرین بوسه آنها بود گذاشت .

ـ گریه نکنید ،ناتاشا !..اگر بدانم که‌بعداز رفتن‌من اثری از غم درروح شما میماند روز ها وشبهایم تلخ خواهدشد حالا باید به ایستگاه راه آهن بروم. برای شما کاغذ خواهم نوشت . بعداورا از جا بلند کرد و روی تختخواب خواباند وپتو را روی بدنش کشید .

ـبخوابید ،ناتاشا. هنوز خیلی زود است وبچه‌های خوب هنوز خواب‌هستند ودر آستانه در برگشت ودست تکان داد .

ـخداحافظ ناتاشا . بامیدار دیدار ! مرا فراموش نکنید !

ناتاشا که‌در تختخواب روی آرنج بلند شده بود بصدای دور شدن پای او گوش داد . وقتی صدای پا قطع شد باطراف خودز گاه کرد درو دیواری را که‌هرروز میدید دوباره دید وبگریه افتاد . مدتی طولانی در حالی که‌مدال صلیب را بسینه می فشرد اشك ریخت . این یادگار مردی بود که‌بدون هیچ آشنائی اورا نجات داده بود .یادگار قلب مهربانی بود که‌در مقابل خدمت خود هیچ نخواسته بود !

عاقبت آرام گرفت وآهی کشید .

«دالی» وارد شد واورا بدنیای واقعیات برگرداند .

ـناتاشا ؟ ...چرا گریه میکنی ؟....آندره رفت ؟

ـبله ، صبح زود بطرف «تولن» حرکت کرد .دالی ،کاش مرده بودم ؟

دالی فریاد زد :

ـپس اورا دوست داری ؟

ـدالی ، بگو ببینم چرا همیشه آنهائی که خوب ومهربانند میروند و بدجنس ها می مانند ؟

هنر پیشه انگلیسی سری تکان داد و گفت :

ـعزیزم تادنیا دنیا است هم رسم بوده است ... خوب ها میروند وبدها می مانند .

ناتاشا مجبور بود کار کند . دوباره بجستجو افتاد به پولی که‌آندره

***

دیگر خودرا تنها حس نمی کرد .

یك روز صبح دستی به در اطاق خورد . به خیال اینکه «الی» است گفت :

ـ بفرمائید !

«پابلو» بود . در حالی که کلاه خودرا بدست گرفته بود . باقیافه محجوب در آستانه در ایستاد . ناتاشا باتعجب گفت :

ـ پابلو !

سپس با حیرت سرا پای اورا برانداز کرد . گوئی اولین دفعه بود که اورا می دید .

پابلو ! اینجا چه میکنی ؟

لحن او خشم آلود بود .

پابلو با صدای آهسته گفت :

ـ ناتاشا ! مرا عفو کنید . خوب می فهمم که آنشب خیلی تند رفتم وشما حق دارید از من مکدر باشید . حجب و تواضع او باعث تعجب ناتاشا شد .

هیچ شباهتی‌به پابلوی همیشگی نداشت .

ـ بعداز رفتن تو ...

ـ چطور ؟

ـ بعد از رفتن شما ناتاشا ، من خیلی فکر کردم بـه گناه خود اعتراف می کنم . باید مرا عفو کنید . من‌شمارا دوست داشتم ... حسود بودم ... وآن عکس‌العمل طبیعی بود .

«ناتاشا» شانه بالا انداخت وباین وسیله باو فهماند که نسبت به عمل و عذر اوبی اعتناست .

ـ بله ، ناتاشا ، خیلی طبیعی بود ... فکر می کنم اگر دوباره قبول کنید که همبازی من بشوید دیگر هیچوقت آن وقایع تکرار نخواهدشد.

ـ پابلو ، طبیعت شما غیر قابل تغییر است .

وپس‌از لحظه‌ای مکث ادامه داد :

شما فطرتا حسود هستید . شما حسود مادر زاد هستید ، پابلو ! محال است ظرف چند روز تغییر کنید . چه فایده دارد دوباره همان وضع را تجدید کنیم ؟ همبازی دیگری پیدا کنید . این هم نه صلاح شما وهم به صلاح من خواهد بود .

ـ ناتاشا شما خوب می دانید که تنها زنی هستید که من می توانم بااو برنامه جالبی اجرا کنم من حاضر نیستم همبازی دیگری پیدا کنم. اگر امتناع کنید از کارم دست بر میدارم ! یك مدیر نمایش بامن قراردادی بسته است که‌در بندر های بزرك اطراف مدیترانه بازی کنم ... این‌مسافرت ترا وسوسه نمی کند ، ناتاشا ؟

پابلو دوباره باو «تو» خطاب می کرد زیرا صحبت از نمایش بود وبعنوان یك همبازی بااو حرف می زد .

نیازمندیها و آگهی‌های کوچک

استخدام میشود

موسسه مهندسین‌مشاور (امریکائی) به تعدادی مهندس ساختمان که‌دارای سابقه و تجربه درامور طرح ریزی ساختمان باشند برای کار در اداره مرکزی این‌موسسه در تهران نیازمند است بکسانیکه انتخاب شوند حقوق کافی پرداخت خواهد گردید .
داوطلبان باید دارای معلومات کافی درزبان انگلیسی بوده و تقاضانامه های خودرا با ذکر کلیه مشخصات سوابق ومعلومات خود و همچنین نام و آدرس سه نفر معرف توسط صندوق پستی شماره ۱۶۵۳ تهران ارسال دارند .
آ_۱۸۷۶۸ ۱_۵

«دفتر خانه اسناد رسمی ۱۹ خیابان بهار نیازمند بیکنفر منشی خوش خط است» ۱_۲ آ_۱۴۵۰۹

دانشگاه نظامی تعداد ۱۰۰۰ نفر داوطلب جهت آموزشگاه افسری جزء کادر ثابت‌باشرایط زیرمیپذیرد:
۱ـ تابعیت ایران
۲ ـ حداقل سن ۱۸ سال تمام‌وحداکثر ۲۷ سال
۳ـ دارابودن گواهینامه دوره کامل متوسطه ریاضی . طبیعی . ادبی .
۴ـ دارابودن صحت مزاج برابرگواهی اداره بهداری ارتش .
۵ـ داشتن برگ عدم سوءپیشینه ازطرف فرماندهی نیروی‌زمینی
صرتیب بپروند
آ_۱۸۴۷۰ ۱_۱۰

استخدام کارگر
چند نفر کار گر جوان برای کاردر کارخانه استخدام میشود طالبین مشخصات کامل خود را با حقوقی که میخواهند به‌صندوق‌پستی ۱۰۳۶ تهران ارسال دارند .
آ_۱۹۰۴۲

دانشکده پزشکی تهران
دو تن رئیس درمانگاه و سه تن دستیار بشرح زیر بمسابقه انتخاب مینماید :
۱ـ رئیس درمانگاه بخش میزه راه بیمارستان پهلوی یك تن
۲ـ رئیس درمانگاه بخش یك‌پزشکی بیمارستان پهلوی یك تن
۳ـ دستیار بخش رادیو تراپی کرسی سرطان یك تن
۴ـ دستیار بخش داروئی دو تن
داوطلبان ریاست درمانگاهی از تاریخ ۳۸٫۵٫۲۰ تا یکماه وداوطلبان دستیاری از همان تاریخ تا بیست‌روز میتوانند با مدارك خود بدبیر خانه دانشکده پزشکی مراجعه و ثبت نام نمایند . استخدام پذیرفته شدگان موکول بتامین اعتبار خواهد بود .
رئیس دانشکده پزشکی_دکترفرهاد

شرکت کارآمد
برای کارخانه آهنگری خود چند کارگر استخدام میکند .داوطلبان بدفتر شرکت روبروی دبیرستان نظامو یا تلفن ۶۲۱۰۶ مراجعه‌نمایند
۱ـ ۳ آ_۱۹۲۷۶

موسسه کاریابی ملی ایران
برای تصدی شعبات در شرف‌تاسیس سه نفر و برای تحصیلداری رامور تحقیق بدو نفر کارمند با شرایط زیر نیازمند است
۱ـ سن بین ۲۵ الی ۴۰ سال
۲ـداشتن حداقل گواهینامه سوم متوسطه .
۳ـدارا بودن برگ عدم سوءپیشینه
۴ـداشتن تسلط کامل به‌اموراداری
۵ـ سپردن تضمین نقدی ببانك
نشانی ـخیابان اکباتان معامل کارگزینی شرکت تلفن شماره۱۰۴

موسسه کاریابی ملی ایران
برای اداره کردن کلیه امورسازمان مرکزی وشعبات خود بیکنفر کارمند باشرائط زیر نیازمند است .
۱ـ سن بین ۳۵ الی ۵۰سال .
۲ـداشتن برگ عدم سوء پیشینه
۳ـ دارا بودن دیپلم کامل ادبی
۴ـ داشتن تسلط کامل بامور اداری .
۵ـ دارا بودن تضمین کافی
نشانی خیابان‌اکباتان مقابل کارگزینی شرکت تلفن شماره ۱۰۴

آگهی استخدام
به دو نفر بانو یا دوشیزه که بزبان آلمانی یا انگلیسی آشنائی کامل داشته باشند برای لابراتوار رنگو احتیاج است .
فروشگاه فتو متروپل
لاله‌زار تهران تلفن ۳۷۳۴۸

بکارمندی که زبان انگلیسی را کامل بداند نیازمندیم متقاضیانی‌که سابقه کار در شرکتهای هواپیمائی خارجی داشته باشند حق تقدم‌خواهند داشت به ایرتوك ۷۱ خیابان فردوسی مراجعه نمایند .

آگهی استخدام
یکنفر دوشیزه یا بانو دیپلمه‌طبیعی برای کار آزمایشگاه تمام وقت استخدام میشود بین ساعات ۵ تا ۸ بعد از ظهر به آزمایشگاه باکتریو- شیمی چهار راه شاه سیمتری‌شماره ۴۲۴ مراجعه نمایند .

اجاره داده میشود

مستاجرین محترم مستغلات
در حدود ۱۰۰۰ منزل و آپارتمان خالی موجود داریم و از شما کمیسیون دریافت نمی کنیم بما مراجعه فرمائید لاله‌زارنزدیك کوچه مهران‌سازمان‌تهیه مسکن ۹۴۰ تلفن ۳۹۲۹۳ و۳۹۹۵۳
آ_۱۹۱۸۶

در شمیران آپارتمان شش اطاقه تازه‌ساز باتمام لوازمات تلفن۴۶۳۷۱
آ_۱۸۶۵۰ ۱_ ۷

یکباب خانه دوطبقه
دارای شش اطاق وحمام وسایرلوازم واقع در خیابان بهارستان کوچه خواجه‌نوری شماره ۳۱ اجاره داده میشود طالبین صبح ها بین ساعت ۷ تا ۹ به تلفن شماره ۳۶۷۸۷ مراجعه فرمایند .
آ_۱۴۴۳۷ ۱_۳

قابل توجه سفارتخانه ها، بانك‌ها وبنگاه های خارجی
دو دستگاه ساختمان مجزا از هم در یك قطعه زمین ضلع نبش چهار راه تخت جمشید مقابل ساختمان‌جدید نفت ملی که مسکونی شخصی بوده مشتمل بر ۲۸ مکان و گاراژ ، آشپزخانه ، حمام ، آب انبار دارای برق ۱۵ آمپر تلفن آب لوله کشی برای مدت ممتد باجاره برگذار می شود طالبین عصر ها به تلفن همان مکان ۴۵۴۸۴ مراجعه فرمایند
۱_ ۳ آ_۱۴۷۱۵

فروش اتومبیل

قبل ازخرید هرنوع‌اتومبیل از **اتومبیلهای** متعدد و ارزان
بازرگانی ممتاز
دیدن کنید دروازه دولت روبروی خیابان سعدی طبقه دوم تلفن ۶۹۴۹۵
اتومبیل ناش ۵۱ مرتب ۶سیلندر باراديو وبخاری‌بقیمت‌مناسب بفروش میرسد لطفا از ساعت ۸ تا ۱۲ با تلفن شماره ۴۹۲۶۱ فرعی ۵۳مراجعه فرمائید .

واگذار میشود

مغازه واگذاری درشاهرضا
دودهنه متصل بهم و یك مغازه‌ملند وبزرك مقابل سینمای رویال برای مذاکره رجوع فرمائید : لاله‌زار۳۹۷۸۴ به : **رستگاه کوشان**

دیپلمه متوسطه
باسابقه حسابداری در حدود سی سال استخدام میشود به کارخانه مهندس میرهادی غرب بیمارستان پهلوی مراجعه نمایند .

بچند نفر کارگر دوشیزه
یابانو که حداقل دارای گواهی دمه شش ساله ابتدائی باشند نیازمندیم داوطلبان بشماره ۸۳۶ راهنمای‌اطلاعات مراجعه نمایند .

برای تبلیغات داروئی در شهرستانها بچند نفر ویزیتور لااقل دیپلمه نیازمندیم داوطلبان بشماره ۸۳۵دفتر راهنمای روزنامه اطلاعات مراجعه نمایند

دوشیزه یابانوی ماشین نویس
برای دوساعت بعداز ظهر هامورد احتیاج است‌داوطلبین به‌تلفن۳۸۱۸۰ مراجعه فرمایند .
آ_۱۴۶۵۱

یك نفر شریك
که تقریبا ده الی پانزده‌هزار تومان سرمایه و نصف روز وقت باشد مورد احتیاج است طالبین به صندوق‌پستی ۱۰۴۴ منصوری مکاتبه فرمایند
آ_۱۴۷۲۹

کشباف تهران

به چند نفر بانو یا دوشیزه خیاط برای دست دوزی نیازمند است . داوطلبان به خیابان لاله زار پاساژ نور مراجعه فرمایند تلفن۳۷۲۳۵

مغازه پیرایش به چند نفر فروشنده زن که سابقه فروشندگی داشته‌باشند احتیاج دارد واجدین شرائط بمغازه پیرایش خیابان لاله‌زار مراجعه‌نمایند
۱_۲ آ_۱۹۱۴۴

گم شده

دوبرگ‌سفته
جمعا بمبلغ چهل و دوهزار(۴۲۰۰۰) ریال بامضای علی محمد حاجی علی اکبری که بنام آقای غلامحسین مس فروش نوشته شده مفقود گردیده و هرگونه فعل وانفعالی روی آنهابشود از درجه اعتبار ساقط است . ازجوینده تقاضا میشود به نشانی سبزه میدان غلامحسین مس فروش مراجعه و مژدگانی دریافت دارد .

دانشنامه مهندسی اینجانب اسداله خدابنده فارغ‌التحصیل سال ۱۳۲۹ دانشکده فنی تهران مفقود شده از یابنده تقاضا دارد به آدرس فیشرآباد خیابان دامغان کاشی ۱۵ مراجعه و مژدگانی دریافت دارد .

لیسانس موقت اینجانب قدرت الله کمالوند مفقود شده‌است از یابنده تقاضا میشود ورقه مزبور را بنشانی زیر آورده و مژدگانی دریافت دارد بهداشت استان تهران قدرت الله کمالوند
آ_۸۹۶۹ ۳_ ۳

آگهی فقدان چك
چك‌شماره ۱۲۶۷۶۳ مورخ۶ر۵ر۳۸ بانك ملی‌ایران بمبلغ یکصد هزار ریال دروجه حامل از حساب جاری این شرکت مفقود شده‌است مراتب بدینوسیله آگهی واعلام میشود که چك مزبور بی‌ارزش وبلااعتبار بوده وقابل وصول نمیباشد مراتب به بانك ملی ایران هم اطلاع داده شده‌است.
شرکت پاراول

بفروش میرسد

منزلی در تهران نو
خیابان صائب در دوطبقه مشتمل‌بر سه اطاق وزیر زمین و آشپز خانه‌و حیاط مشجر بدون واسطه بفروش میرسد به تلفن ۹۱۸۳۶ مراجعه فرمائید .

مستغل فروشی
یکباب عمارت سه طبقه بمساحت۵۷۵ متر واقع در خیابان کوشك که مشتمل بر ۶ دستگاه آپارتمان چهار اطاقه با تمام لوازم است بفروش میرسد طالبین با تلفن ۳۸۰۶۱ مذاکره فرمایند .
آ_۱۴۵۸۵ ۱_۳

کافه اسپر سو
مجهز با وسائل مدرن با کلیه وسائل بفروش میرسد .
آدرس : خیابان شاهرضا مقابل سینما رویال

سه قطعه زمین مرغوب‌ساختمانی
۱ـبمساحت سیصد متر واقع در خیابان ایرانشهر
۲ـ بمساحت پانصد متر درخیابان پهلوی بالا تراز پمپ بنزین خیابان نوروزی .
۳ـبمساحت یکهزارمتر واقع‌دربهترین نقطه دره قشلاق مقابل ساختمانهای پرورشگاه شیر وخورشید سرخ
طالبین به خیابان پهلوی کوچه‌بیدی کاشی شماره ۱۲ مراجعه نمایند
آ_۱۴۵۴۱ ۱_۳

بعلت مسافرت
اقلام بشرح زیر بفروش میرسد .
۱ـ یك پیانو کاملا نو مدل مدرن مخصوص گرمسیر (تروپیکال)مارك Steinweg آلمان
۲ـ دو عدد پالتوی پوست .
۳ـ ماشین بافندگی Knittax
۴ـ مقداری کریستال و بلور و چینی آلات و لوازم تزئینی بسیار جالب .
به خیابان ایرانشهر شمالی خیابان هاشمی شماره ۲۲ طبقه پائین از ساعت ۸ تا ۱۳ صبح مراجعه فرمائید

خانه فروشی
واقع در خیابان ناصر خسرو داخل کوچه بمساحت ۲۰۰ متر مربع با بنای قدیمی قابل سکونت دارای برق وآب لوله کشی بمبلغ ۷۵ هزار تومان طالبین مراجعه فرمایند ابتدای‌لاله‌زار (از سمت میدان سپه) بنگاه کوشان تلفن ۳۹۷۸۴

یکباب خانه
بمساحت چهار صد و پنج متر ایستگاه اسدی بن بست محمودی بفروش میرسد طالبین بایستگاه اسدی در شمیران منزل آقای حالتی یا تلفن ۸۳۷۷۸ مراجعه نمایند .
۱_۲ آ_۱۹۲۰۴

خانه بمساحت
۱۰۵۷ متر دارای چند ساختمان ودوباب مغازه بدون حق سرقفلی در خیابان نادری ـ کوچه نوبهار ـ بی‌واسطه فروخته میشود .
طالبین به نشانی زیر مراجعه نمایند. خیابان نادری کوچه نوبهار ـ شماره ۱۸ ـ موسسیان

آگهی های کوچک

کوکو . ؟
آ_۱۴۶۷۵ ۱_۲

۱_ ۱۵۶ ۱۴۳۷۴

سمعك ـ سمعك سمعك
سمعك روی دسته عینك برای‌بانوان و آقایان سمعك روی گل سروسمعك جیبی
سمعك به هر اندازه و هر مدل
لوازم سمعك را همیشه و همه وقت فقط میتوانید از شرکت عینك‌سازی تهران خیابان‌نادری‌خریداری فرمائید

جویای کار

جوانی با تحصیلات سوم متوسطه که دفتر داری و حسابداری ورانندگی میداند جویای کاراست بشماره۸۳۴ دفتر راهنمای اطلاعات مراجعه شود

تندنویس جوانی
که آشنائی کامل‌بزبان انگلیسی وماشین نویسی لاتین داشته و دارای ده‌سال سابقه کار است حاضر است نصف‌روز یاتمام‌روز دریکی ازموسسات کارکند طالبین بشماره ۸۳۸ دفتر راهنمای روزنامه اطلاعات مکاتبه نمایند .

جوانیکه دارای گواهی نامه دوم شخصی رانندگی است جویای کار است بتلفن ۸۱۸۲۰ جنگجو مراجعه شود .

حسابدار فنی
که آشنائی کامل بزبان انگلیسی وترجمه مکاتبات تجارتی دارد بعد ازظهر ها حاضر بکار است لطفا به شماره ۸۳۹ دفتر راهنمای روزنامه اطلاعات مراجعه فرمایند .

آموزشگاههای علمی

ثبت نام تا ۳۴ شهریور
در کلاسهای فصلی انگلیسی‌انجمن ایران و پاکستان که با متد و کتب انجمن ایرانو آمریکا و استادان امریکائی اداره خواهد شد .
آدرس بالای‌چهار راه امیر اکرم کوچه ماه کاشی ۳۲ تلفن ۴۰۳۲۶
۱_۱۴

انجمن فرهنگی پروین
کلاسهای مکالمه انگلیسی
تحت نظر معلمین انگلیسی زبان خیابان شاه چهارراه یوسف آباد
آ_۱۸۷۵۰ ۱_۲۰

انجمن فرهنگی پروین
جهت کلاسهای انگلیسی
سه ماهه پائیز همه‌روزه ثبت‌نام مینماید خیابان شاه تلفن ۴۲۴۵۱
آ_۱۸۷۵۲ ۱_۲۰

پانسیون کودکان
انجمن فرهنگی پروین
نام نویسی مینماید . خیابان شاه چهارراه یوسف آباد تلفن ۴۲۴۵۱

احتیاجات زندگی

فرش نقد واقساط
شرکت فرش رضا خیابان شاه جنب مسجد سجاد تلفن ۴۰۹۸۴

تقویم اطلاعات

سه‌شنبه نهم شهریور ۱۳۳۸
« ۳۶ صفر ۱۳۷۹
« یکم سپتامبر ۱۹۵۹
اذان صبح : ساعت ۳ و ۵۹ دقیقه
طلوع آفتاب : ساعت ۵ و ۳۵ دقیقه
غروب آفتاب : ساعت ۱۸و۳۵دقیقه

راهنمای پزشکی اطلاعات

دکترهای متخصص‌دربیماری اعصاب
دکتر رحمانی
از دانشگاه لندن خیابان بهلوی بالاتر از چهارراه امیر اکرم تلفون ۴۵۱۱۴ پذیرائی صبح و عصر

دکترهای متخصص درامراض پوست
دکتر محققی
دانشیار دانشکده پزشکی
پذیرائی از ۴ تا ۸ بعدازظهر
نشانی دروازه دولت روبروی پمپ‌بنزین تلفن ۳۳۰۰۹

دکتر حسن محقق‌یزدی
متخصص بیماریهای پوست‌وآمیزشی ازامریکارئیس بخش‌دانشکده پزشکی نشانی‌ـ خیابان پهلوی‌ـ چهارراه امیر اکرم پذیرائی عصر ها تلفن ۴۹۱۴۷

دکترهای متخصص‌درمجاری ادرار و تناسلی
دکتر محمدرضا مسدد
رزیدنت سابق بیمارستانهای امریکا درمان قطعی بیماریهای مقاربتی دروازه دولت روبروی فیات

دکتر ا ـ پولوسا
متخصص بیماریهای مقاربتی مجاری ادرار ، تناسلی خیابان فردوسی شمالی کوچه صادق تلفن ۴۶۵۸۹

پزشکان متخصص‌درجراحی سه پلاستیك
دکتر بحری
دانشیار دانشکده پزشکی
متخصص جراحی زیبائی و پلاستیك
خیابان سعدی روبروی پمپ بنزین تلفن ۳۰۲۴۸۹

دکترهای متخصص‌درامراض زنان
دکتر مسعود امینی
معالج بیماریهای ـ داخلی ـ زنان و کودکان با بیست و دوسال سابقه طبابت ـ معالجه قطعی بیماری های روماتیسم ـ سیاتیك ـ چاقی مفرط ـ درد اعصاب ـ فلج و سستی اعصاب بوسیله الکترو فیزیو تراپی باوسائل مدرن آلمانی اشعه ماوراء بنفش و مادون قرمز وماساژ های طبی ـ شاهرضا چهار راه کاخ تلفن ۴۴۷۱۴ تلفن ۴۴۷۱۴

دکترمجاهدی ـدکترصدیقی پلی‌کلنیك
رزیدنت سابق بیمارستان های‌امریکا بیماریهای داخلی ـ اطفال ـ مقاربتی ترك تریاك و سایر مواد مخدره ـ ترك الکل
مجهز بدستگاههای رادیوسکپی ـ اثروسل تراپی (بخورپنی سیلین و غیره) دیاترمی
پذیرائی بعداز ظهر ها و ایام تعطیل و شبها تا صبح
خیابان شاه روبروی‌مسجد سجاد شماره تلفن ۴۹۵۲۶

دکترهای متخصص در بیماریهای قلب
دکتر مرتضی شریفی
متخصص بیماریهای قلب از دانشگاه پاریس با بیست سال سابقه طبابت وجدیدترین دستگاه های آزمایش و تشخیص بیماری های قلب نشانی ـ خیابان استخر حسن آباد ـ اول کوی خواجو پذیرائی عصرها ـ صبح بامعین وقت قبلی تلفن ۴۹۷۴۸

دکترهای متخصص در بیماریهای جهاز هاضمه
دکتر رفیعی
از دانشگاه پاریس معده ـ کبد ـ روده ـ پذیرائی ٤تا ۸ بعد از ظهر خیابان جامی اول کوچه پاریس

دکتر عباس نیك نژاد
از دانشگاه‌پاریس ـ معده ـ روده ـ کبد ـ لوزالمعده ـ پذیرائی ٤ـ۸عصر ـ دروازه شمیران خیابان گرامی

آخرین مد درمان سوزاك حاد ومزمن وضعف قوای تناسلی دکتر جنابزاده دارای گواهینامه ازدانشکده طب‌فرانسه خیابان منوچهری مقابل دبیرستان ژاندارك تلفن ۳۴۰۵۳

تلفنهای اطلاعات

تلفنخانه ۱۱ ۲ تا ۲۰۰۱۹ شعبه
آگهی ها ۳۰۲۶۳۳ ۳۰۵۱۰۸
سازمان شهرستانها ۳۰۵۰۱۷
سرویس حوادث ۳۰۳۵۶۹
ونوازادان خیابان پاستور ودرمانگاه کانون طوطی ۳۰۴۵۹۲
اطلاعات هفتگی ۳۰۴۸۷۸
اطلاعات بانوان ۳۰۳۳۱۲

کشیك امشب پزشکان

آقایان دکتر احسان درخشانی : خیابان شاهرضا نزدیك میدان شهناز ـ دکتر اسفندیار فرخانی : خیابان گرگان ایستگاه عظیم پور

کشیك دائم پزشکان
آقایان: دکتر محمود علم آموز: میدان ۲٤ اسفند کوی بهرام‌تلفن ۶۸۲۸۵ ـدکتر خلیل رسولی:خیابان امیر آباد خیابان نصرت جنب کلانتری ۱۹ تلفن ٤۵۳۲۵ـ دکتر کاظم نجم آبادی :شاهرضا غربی چهار راه بیمارستان پهلوی تلفن ٤۷۳۳۲ ـ دکتر محمد حسن‌رازانی: دوراهی یوسف آباد ـ دکترغلامحسین مهرعلی: چهار راه سلسبیل تلفن ٦٦٦٦٠ ـدکتر کرامت‌الله فرهودی: خیابان شاهرضا پل چوبی تلفن ۳۸۵۱۰ ـ دکتر حسین حمیدزاده: قلهك خیابان دولت چهار راه رستم آباد ـ دکتر هوشنك بیضائی قلهك خیابان ایستگاه قنات تلفن ۸۱۹۱۰ ـ دکتر حسن فامیلی : خیابان شاه بیست متری اول‌تلفن ٤۸۳۲۸ـ دکتر علی اکبر شفانژاد: تهران نو فرح آباد تلفن ۹۱٦۲۰ـ دکترابراهیم شیلی: انتهای خیابان بهار جنب داروخانه خوشنویسان دکترمهرداد رواقی: خیابان شاهرضا خیابان نظام آباد ـ دکتر محسن صادقی: جوادیه کوچه مسجد ـ دکتر عبدالحسین نراقی: خیابان ایرج بین خیابان شمیران و بهار ـ دکتر علینقی رستگار تهران:خیابان شاه آباد کوچه ظهیر الاسلام.
طبیب مخصوص شیر و خورشید سرخ شمیران از ساعت ۹ شب تا ساعت ٦صبح .

کشیك امشب داروخانه‌ها

داروخانه امریکائی : چهارراه پهلوی
داروخانه میر انتهای شهباز
داروخانه سیما خیابان نواب چهارراه شکوفه
داروخانه شریعت : خیابان سیمتری
داروخانه شبانه روزی حشمت: خیابان شهباز روبروی در مانگاه دریفوس
داروخانه شبانه روزی امریکائی مقابل درمانگاه دریفوس
داروخانه شبانه روزی فرزاد خیابان قلهك نزدیك داودیه مقابل ثبت‌قلهك
داروخانه و آزمایشگاه دکتر امینی (بیمه کارمندان دولت وفرهنگیان) تلفن ۹۱۹۸۸ ـخارمك ایستگاه دفتر بازار مرکزی
داروخانه زیبا خیابان ویلا چهار راه پهلوی تلفن ٤۵۲۹۰
داروخانه کاخ خیابان کاخ جنب کوچه مشتاق
داروخانه سعادت کشور خیابان اسکندری چهارراه اسکندری

کشیك امشب بیمارستانها

بیمارستانهای مسمومین بیمارستان های‌شفا یحیائیان خیابان ژاله‌تلفن ۳۷٦۳۱ لقمان الدوله ادهم‌خیابان مخصوص‌پشت باغشاه تلفن ۲۳۲۲۳ مجروحین بیمارستانهای رازی در خیابان شاهپور وامدادی شیر و خورشید خیابان مولوی باغ‌فردوس زایمان وعوارض زنانه بیمارستانهای زنان پیچ شمیران وزیری خیابان شیخ هادی و زایشگاه حمایت‌مادران ونوزادان خیابان پاستور ودرمانگاه جنوب بنگاه حمایت مادران‌خیابان مولوی در مورد احتیاج‌فوری به پزشك مقابل وزارت بهداری به وسیله آمبولانس به پزشك کشیك هدایت میشوند تلفن ۳۰۰۷۱

تلفنهای مورد نیاز

تلفنهای مورد نیاز	
تلفن شهربانی	۳۰۰۸٤تا۳۰۰۸۹
آتش نشانی	٤٤٤٤٣ ٤٤٤٤٤
اداره راهنمائی	۳۰۳٦۱٤
نگهبانی پلیس تهران	۳۰۲۱۵۰
راهنمائی تصادفات	۳۰۲۸۲۵
فرودگاه مهرآباد	٤۱۱۷۳
شرکت تلفن	۳۰۵۵۱۱
سازمان آب تهران	۵۱۰۰۰
شرکت سهم مازوکانان	۲٤۰۰۰

هتل های درجه یك تهران

هتل پانسیون شهریار
خیابان سوم اسفند کوچه ایرا مجهز بتمام وسایل راحتی تلفن ۳۳۹۵۰

صاحب امتیاز و مدیر مسئول: عباس مسعودی
حائی اداره خیابان خیام چاپخانه اطلاعات

سینماها - تاترهای

امشب تهران نمایش میدهند

سینماهای درجه یك

سینما آسیا
کولی و آقا (رنگی ـویستاویژن ـ دوبله بفارسی)باشرکت:ملینامرکوری‌ـ کیت میجل ـ شروع :۱۰ر۳۰صبح ۳ـ۵ـ۷ و۹ بعد از ظهر تلفن۴۲۹۰۹

سینما ایران (سالن)
قمار و عشق (رنگی‌ـدوبله بفارسی) باشرکت : تونی کرتیس ـ کلین میلر ـشروع :۱۰ر۳۰ صبح‌ـ۲ر۳۰ـ ٤ر۳۰ـ٦ر۳۰ و۸ر۳۰ بعداز ظهر ـتلفن۴۲۵۵ ٤

سینما پارك
پیکار خونین (دوبله بفارسی)با شرکت : ویرجینا ماك تانا ـشروع : ۱۰ر۳۰ صبح ـ۲ر۳۰ـ٤ر۳۰ ـ٦ر۳۰ و۸ر۳۰ بعداز ظهر ـ تلفن ۳۹٦۳۷

تهران (تراس ـسالن)
هردمبیل ـشروع در سالن :۱۰ر۳۰ صبح ـ۳ر۳۰ـ ۵ر۳۰ درتراس ۷ر۳۰و ۹ر۳۰ بعد از ظهر تلفن ۳۸۱۶۵

سینما تخت جمشید
رقص درزندان ـ باشرکت : الویس‌پریسلی ـ شروع : ۱۰ صبح‌ـ ۳ـ۵ ـهفت‌وربع ونه ونیم بعد از ظهر‌ـ تلفن ۴۳۵۵۵

دیانا(تراس ـسالن)
زیبای وراکروز (دوبله بفارسی) با شرکت : ریکاردومونتالبان ـ شروع در سالن :۱۰ر۳۰ صبح ـ۲ر۳۰ـ ٤ر۳۰ـ۶ر۳۰و ۸ر۳۰ بعد از ظهر در تراس ۷ر۳۰و۹ر۳۰ بعد از ظهر ـ تلفن ۴۲۰۱۰

سینما رویال
جدال در جزیره‌جهنمی (ویستاویژن) باشرکت :جان پن ـ شروع: ۱۰ر۳۰ صبح ـ۳ـ۵ـ۹ر۷ بعد از ظهر ـ تلفن۸۲۰۶ ٦

سینما رکس
بعلت تعمیرات تعطیل است

سینما رادیوسیتی
جوانان فریاد نمیزنند ـباشرکت سال مینیو ـجیمزواتیمور ـشروع ۱۰ر۳۰ صبح ـ۳ـ۵ـ۷و۹ بعداز ظهر‌ـ تلفن ۴۳۳۲۰

سینما سعدی
یامیائو (رنگی ـ دوبله بفارسی) با شرکت : نینون‌سویلا ـرامون‌گی‌ـ شروع : ۱۰ر۳۰ صبح‌ـ ۱۲ر۳۰ ـ ۲ر۳۰ـ٤ر۳۰ـ ٦ر۳۰و ۸ر۳۰ بعد از ظهر‌ـ تلفن ۳٦۴۶۸

سینما سهیلا(تراس)
زیبایان ساحل (دوبله بفارسی) با شرکت:ماریاآنتونیتایونز ـ شروع : ۷ر۳۰و۹ر۳۰ بعداز ظهر

سینما سهیلا (سالن)
این نیز بگذرد (ویستاویژن ـ رنگی ـدوبله بفارسی) باشرکت: ملینامرکوری‌ـ کیت میجل ـ شروع :۱۰صبح ـ۳ـ۵ـ۷ و۹ بعداز ظهر ـتلفن ۳٦۴۲٤

سینما کریستال (تراس)
ونوس رب‌النوع‌عشق ـ باشرکت: آواگاردنر ـشروع: ۳۰ر۷ـ۳۰ر۹ بعد از ظهر

سینما کریستال (سالن)
جونی ایگلز (سینما سکوپ) با شرکت :کیم نواك ـ جف چندلر ـ شروع : ۳۰ر۱۰صبح ـ ۳۰ر۲ ـ۳۰ر٤ـ ۳۰ر٦ و ۳۰ر۸ بعداز ظهر ـتلفن۳۷٦۷۵

سینما کارون
ستاره هرکنان (فیلم هندی) شروع: ۵ـ۷ر۹ بعداز ظهر ـتلفن۴۰۰٦۵

سینما متروپل
پنجره بسته ـباشرکت: ماسیموجیروتی شروع : ۳۰ر۱۰ صبح ـ۳۰ر۲ـ۳۰ر٤ـ ۳۰ر٦ و ۳۰ر۸ بعد از ظهر تلفن ۳۹٤۱۰

سینما مولن روژ
بعلت تعمیرات تعطیل است

سینما نیاگارا (سالن)
زیبایان ساحل (دوبله بفارسی)با شرکت : ماریا آنتونیتایونز ـشروع: ۳۰ر۱۰ صبح ۲ر۳۰ ـ ٤ر۳۰ ـ٦ر۳۰ و۳۰ر۸ بعد از ظهر ـتلفن۶۵۳۰۷

سینما نیاگارا (تراس)
یامیائو (رنگی ـدوبله بفارسی) باشرکت :نینون سویلاـرامون‌گی‌ـ شروع : ۳۰ر۷ و ۳۰ر۹

سینما همای
مردسه قیافه (فیلم هندی)7 ـشروع: ۱۰صبح ـ۳۰ر۲ ـ۳۰ر٤ ـ۳۰ر٦ و ۳۰ر۸ بعداز ظهر ـتلفن ٤۲۱۶۹

سینماهای درجه دو

سینما پردیس
همه برادران شجاع بودند (رنگی) با شرکت : رابرت‌تایلور‌ـ استوارت گرینجر ـشروع :۱۰ر۳۰ صبح ـ ۳۰ر۲ـ۳۰ر٤ـ۳۰ر٦ و۳۰ر۸ بعد از ظهر .

سینما سیلوانا
زده بسیم آخر ـ با شرکت : رونالدشاینر: شروع: ۳۰ر۲ـ۳۰ر٤ـ ۳۰ر٦و۳۰ر۸ بعد از ظهر ـ تلفن ۳۳۷۷۷

سینما فری
دردام عشق (دوبله بفارسی) با شرکت سوفیالرن ـ شروع :۳۰ر٤ـ ۳۰ر٦ و ۳۰ر۸ بعد از ظهر ـتلفن ۲۷۸۹۳

سینما فردوسی
پیکار خونین (دوبله بفارسی) با شرکت :ویرجینا ماك‌تانا ـ شروع : ۹ر۳۰ صبح ـ۲ـ٤ـ۸ر٦ بعداز ظهر تلفن ۵۷۸٤ ۳

سینما مشعل
عشق شیرین (فیلم هندی) شروع : ۱۰ر۳۰ صبح ـ۲ر۳۰ ـ٤ر۳۰ ـ٦ر۳۰ و۸ر۳۰ بعد از ظهر ـتلفن۳۳۸۲٦

سینما مراد
زن مصنوعی (دوبله بفارسی استودیو سانترال) با شرکت : ماریکارك شروع : ۳۰ر۲ـ۳۰ر٤ ـ۳۰ر٦ و۳۰ر۸ بعد از ظهر ـتلفن ۳۷۳۸۹

تاترها

تئاتر تهران (نابستانی)
مسافری از آن دنیا ـبا شرکت : تفکری ـمورین ـاسد زاده شروع: ۸ر۳۰ بعد از ظهر ـتلفن ۳۷۳۵۱

آخرین تغییرات برنامه سینماها - تاترها در صفحه ماقبل آخر ملاحظه فرمائید

عبور از پنج قاره

کرسی آزاد

روی سخن باشرکت‌کنندگان است

بحث کرسی آزاد مادر باره سرنوشت نسل جوان درحالی‌که مورد استقبال فراوان خوانندگان گرامی قرار گرفته است ولی مثل اینکه منظور وهدف اصلی ماازاین بحث آنطور که‌باید وشاید مورد توجه شرکت کنندگان قرار نمیگیرد . اغلب از کسانی که در بحث ماشرکت میکنند بدون توجه به سئوالات که‌درآغاز بحث مطرح شده این مسئله رابطور کلی مورد بحث قرار میدهند مسئله رااز جهات مختلفی که هیچگونه رابطه‌ای بااصل مطلب ندارد مطرح مینمایند . در صورتی که هدف‌اصلی ماازاین طرح اینگونه بحث‌ها رسیدن بیك نتیجه مثبت وقطعی است وبهمین علت ماموارد بحث رااز جهت اینکه مفید فایده باشد بطور مشخص ذکر میکنم تابتوانم از مجموع بحث‌ها به نتیجه مثبتی که متکی بنظریات صریح باشد برسیم. ازاینجهت ماازشرکت کنندگان گرامی درخواست میکنیم که در بحث خود بموارد سئوال دقیقا توجه فرموده واز طرح مسائل‌کلی خود داری نمایند .

مایکبار دیگر سئوالات مربوط‌باین بحث‌رادر زیر تکرارمیکنیم:

نظر شما درباره نسل جوان ایران چیست؟

مقصود اینستکه آیا این نسل باتمام خصوصیات روحی و اخلاقی که‌دارد برای آینده ایران کافی است آیا این نسل باخصوصیات کنونی خود قادر است که دراداره امور کشور نقش حقیقی خودرا برعهده بگیرد ویا اینکه خیر نسل جوان آمادگی ندارد ـ.

بهترین راه پرورش نسل جوان کدام‌است؟

اگر نسل جوان ماقادر باداره کشور نیست چه نقائصی‌دارد وچگونه باید این معایب رابرطرف کرد وچه محیطی بایدبوجود آورد که‌نسل جوان ماتربیت بیابد. چه شرایطی از محیط باروح زمان نامناسب نیست که باید ازسرراه تعلیم و تربیت نسل جوان درخانه ومدرسه برداشته شود .

چه خطراتی نسل جوان مارا تهدید میکند؟

*نسل جوان ماچه مشکلاتی ندارد ؟
*چه خطراتی درسر راه آن هست وراه رهائی ازآنها چیست؟
*نسل جوان ماازچه مزایائی محروم است . ؟
*چه خطراتی سلامتی جسم وروح جوانان مارا مورد هدف‌قرار داده است .؟
*بی‌بند وباری نسبت به نفوذ ظواهر تمدن بیگانه چه‌عکس العملی بین جوانان مابوجود خواهد آورد؟ این بی‌بند وباری درپسران ودختران کشور ما که‌پدران ومادران فردای سرزمین ایران خواهند بودچه اثرات سوئی ازخودبجا میگذارد؟ یااصولا ایرادی بآن نیست وزمان ماچنین طلب میکند ـ . ؟
*وقتی که‌در دسترس جوانان ماتنها فیلمها ویا مجلاتی قرار دارد که بابعضی مناظر «هوس انگیز» سلامتی فکری وآرامش روحی آنهارا مختل میکند بنظر شما من غیر مستقیم موجودیت مردان فردای سرزمین ماباخطر جدی روبرو نمیشود ؟

بعضی ها میگویند درفرنگستان هم بدینگونه است ولی آیا روابط اجتماعی زن‌و مرد در فرنگستان هم مشابه کشور ما است ؟
*بدین ترتیب آیا تنها آشنا کردن جوانان ما به گوشه ای‌از زندگی فرنگی آنهم بطور ناقص ودور نگهداشتن آنها از گوشه دیگرآن نمیتواند خطری جدی برای نسل جوان مامحسوب شود ؟

این سئوالاتی است که‌امیدواریم خوانندگان گرامی با توجه بآنها پاسخ دهند تا نتیجه گیری منطقی از مجموع این بحث امکان پذیر باشد واگر مورد توجه مسئولین تربیت و تعلیم‌کشور قرار گرفت بتوانند بطور دقیق بمشکلات کنونی نسل جوان وراه حل‌آن آگاهی یابند .

ضمنا در نظراست به کسی که بهترین نظریه را ابراز نمایدجایزه داده شود واز برنده جایزه‌دعوت‌خواهد شد تادرشورای‌نویسندگان روزنامه اطلاعات حضور بهمرسانیده وتوضیحات بیشتری در اطراف عقیده خود بدهد .چون برنده جایزه طبق آراء کتبی خوانندگان محترم تعین خواهد شد از علاقمندان باین بحث خواستاریم آراء خود را درباره بهترین نظریه جهت«کرسی‌آزاد» روزنامه اطلاعات ارسال دارند .

م. تاراجی

اولین چاه نفت

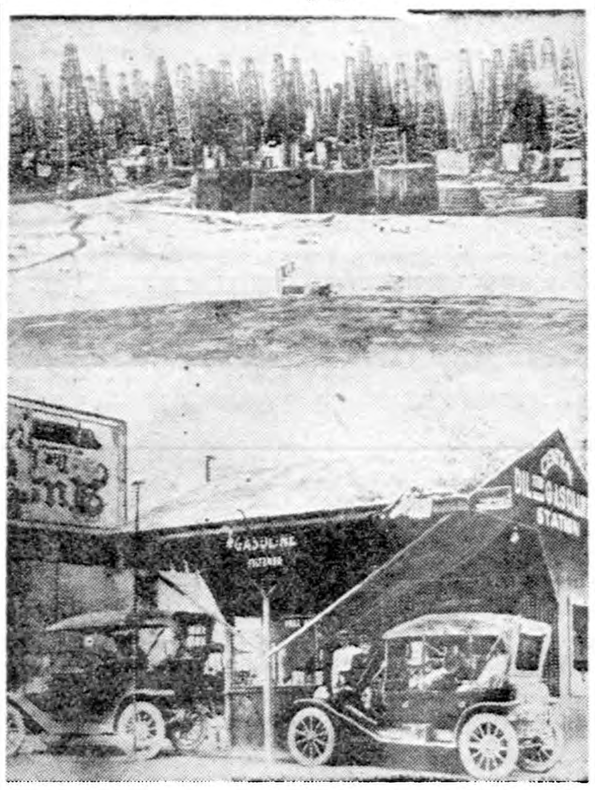

اکتشاف اولین معادن نفت در تکزاس مصادف بااستفاده از اتومبیل درامریکا بود . در عکس‌بالا اولین چاههای نفت در تکزاس دیده میشود . چاهها بقدری نزدیك هم حفر شده‌اند که یکنفر بسختی میتواند از بین آنها عبور کند .

درقسمت پائین عکس اولین فروشگاه بنزین در شیکاگو دیده میشود .

بیخوابی حرام‌کننده تعطیلات

برای راحت خوابیدن چه کنیم ؟ خواب راحت‌مایه نشاط

انسان‌وخواب

مسلم است که در هوای گرم خوابیدن مشکل است و گرما در دستگاههای مختلف بدن ایجاد اخلال کرده وسبب بیخوابی‌میشود ولی راههای ساده وبی‌خرجی جهت راحت خوابیدن ودفع گرما وجود دارد .

نوشابه‌های تهییج‌کننده

همیشه چند ساعت قبل از خوابیدن مقدمات خواب را تهیه کنید چای را همیشه چند ساعت قبل از خواب بخورید و مخصوصا نوشابه های تهییج کننده که روی اعصاب تاثیر دارند قبل ازخواب ننوشید زیرا مانع عمده برای خواب شما میباشند و بعلت‌تاثیری که برروی اعصاب میکنند هنگامیکه به رختخواب میروید مانع خواب شما میشوند .

شام‌را مختصر وسبك صرف کنید

یك غذای سنگین یامتنوع سبب میشود که در اول شب انسان بخوابد ولی بعداز دو الی سه ساعت شخص از خواب بیدار شده ودیگر قادر بخوابیدن‌نیست ودچاربیخوابی میگردد. زیرا خوردن زیاد سبب تحریك دستگاه گوارش شده ودر نتیجه روی اعصاب فشار وارد میشود کار دستگاه گوارش سبب حرارت در قسمتهای مختلف بدن گردیده واین حرارت مانع خواب میگردد .

از کارهای تهییج کننده پرهیز کنید

هرگز بدیدن فیلمها یابازیهای‌تهییج کننده نروید از قمار درصورتیکه سبب ناراحتی قلب شود پرهیز کنید . زیاد به تلویزیون تماشانکنید زیرا سبب تهییج اعصاب میگردد. صدای رادیورا زیاد بلند نکنید زیرا این صدای بلند رادیو مستقیما روی اعصاب مغزی شما تاثیر کرده وسبب ناراحتی آن‌میگردد.

درهای اطاق را بازبگذارید

همیشه درو پنجره های اطاق راتاغروب آفتاب باز بگذارید وسعی کنید که همیشه هوای تمیز در اطاق باشد هرگز مقابل نور ماه نخوابید زیرا تمام اطباء تائید میکنند که نور ماه سبب تحریك سلسله اعصاب گشته وایجاد بی خوابی میکند .

خودتان را باشمردن اعداد خسته نکنید

بعضی ها عادت دارند که‌با شمردن اعداد فکررا مشغول کرده و بخواب بروند در حالیکه اینکارعملی نادرست میباشد زیرا سبب خستگی وتحریك اعصاب میگردد. درصورتیکه شب بیخواب شدید سعی نکنیددر رختخواب باقی بمانید زیرا اینکار سبب عصبانیت میگردد بلکه مقابل پنجره ایستاده نفس عمیق بکشید

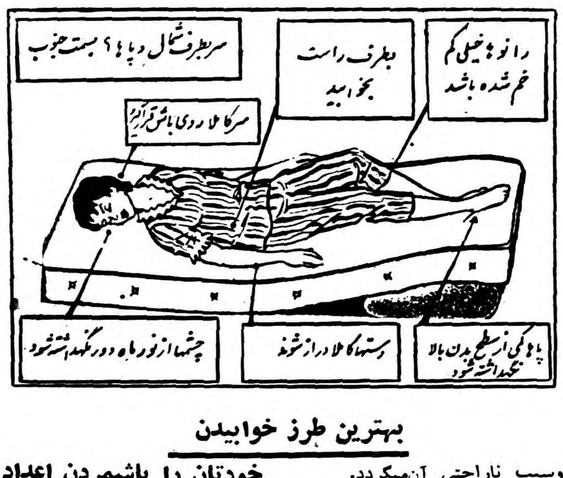

بهترین طرز خوابیدن

دیروز امروز

۹ قدم در فضا

درفاصله ۰۰۰ر۰۰۰ر۰۰۰ر۰۰۰ر۰۰۰ر۰۶۰ میلی، زمین چگونه بنظر میرسد؟

در مراکز علمی نجومی جهان همانگونه که در عکس دیده میشود. تلسکوب هائی موجود است که گرچه‌دست‌پرورده‌بشری استولی‌آدمی در مقابل آن کوچك بنظر می رسد. زمین) در کنار هم می باشیم ، زهره این تلسکوب ها یکی از بزرگترین درگاهی اوقات فقط ۲۶ میلیون میل وقدیمی ترین وسایلی هستند که مارا بازمین فاصله دارد . او خواهرزمین در راه تفوق بر آسمانها یاور بوده‌اند شمرده می شود زیرا قطر آن چندان واینك در مقاله زیر ، به کمك از زمین کمتر نیست (۷۷۰۰میل) محاسبات دقیق نجومی ، و عمل . همین «تلسکوب» ها ما شمارا با ۹ مرحله سفر در فضا آشنا می کنیم.

***

قدم اول: ۵۰ هزار میل دور اززمین

در منظومه نه گانه‌ای که بدور خورشید میگردد ، کره زمین بدان صورت که‌ما تصور می کنیم مهم وقابل اهمیت نیست ، چهار ستاره از این منظومه بزرگتر از زمین ما هستند و چهار ستاره دیگر کوچکتر از آن می باشند . کوچکترین این ستاره ها عطارد به قطر «۳۱۰۰میل» و بزرگترین آنها ژوپیتر به قطر ۸۶ هزار و ۸۵۶ میل می باشد .

قطر زمین ۷۰ هزار و ۸۹۹ میل می باشد .

قدم دوم (۵۰۰ هزارمیل)

دراین‌مرحله‌زمین که‌بخیال‌ما کره‌ای عظیم است . به صورت یك نقطه درخشان در می آید که بدور خورشید می چرخد ، دایره‌ای که دراطراف این نقطه دیده می شود مدار ماه‌را روشن می کند .

قدم سوم: پنجاه میلیون میل دور اززمین

دراین مرحله ما ناظر قرار گرفتن مدار زمین و زهره (نزدیکترین‌همسایه در مقابل آن کوچك بنظر می رسد. زمین) در کنار هم می باشیم ، زهره این تلسکوب ها یکی از بزرگترین درگاهی اوقات فقط ۲۶ میلیون میل وقدیمی ترین وسایلی هستند که مارا بازمین فاصله دارد . او خواهرزمین در راه تفوق بر آسمانها یاور بوده‌اند شمرده می شود زیرا قطر آن چندان واینك در مقاله زیر ، به کمك از زمین کمتر نیست (۷۷۰۰میل) محاسبات دقیق نجومی ، و عمل . همین «تلسکوب» ها ما شمارا با ۹ مرحله سفر در فضا آشنا می کنیم.

قدم چهارم: درپنج بیلیون میل فاصله اززمین

ما میتوانیم به خوبی منظومه شمسی را رؤیت کنیم . خطوط نورانی ، که دراطراف یك نقطه درخشان رسم شده اند . مدار گردش سیارات منظومه شمسی را بدور خورشید نشان میدهند . پنج مدار بیرونی متعلق به ستاره های مشتری «زحل» ، «اورانوس» ، «نپتون» و «پلوتو» می باشند .

قدم پنجم: ۵۰۰ بیلیون‌میل برفراز زمین

این نقطه درخشان عکس منظره‌ایست که در این فاصله از منظومه شمسی بچشم میخورد خورشید ۹ ستاره ، ۳۱ ماه ، ۱۵۰۰ ستاره دنباله دار و تعداد بیشماری سنگها و شهاب های آسمانی چنان فشرده بنظر می آیند که گوئی‌نقطه کوچکی بیش نیستند . ما هنوز هم پیشتر می رویم تا شاید بجائی برسیم که دیگر آنجا جائی نباشد .

قدم ششم «ده سال نوری» دور از فضای زمین

در اینجا ما میتوانیم ، منظومه‌ستاره های خود را با نزدیکترین منظومه همسایه خود «آلفا سنتاری» در کنار هم به بینیم .

این همسایه ما ۲۶ میلیون میلیون میل و یا ٤ سال و سه ماه «سال نوری» از ما دور است «سال نوری» مقدار مسافتی است که نوردر مدت یکسال طی می کند و دقیقترین تحقیقات بخوبی ثابت می کند که‌نور در هر ثانیه ۱۸٦ هزار و ۳۲۷ میل طی مسافت مینماید .

قدم هفتم: در ۱۰۰۰ «سال نوری»

طی مسافت در فضا ویا ۰۰۰ر۰۰۰ر ۰۰۰ر۰۰۰ر۶ میلی فضا ، ما منظومه شمسی خود را می بینیم که ستاره دنباله دار و تعداد بیشماری سنگها و شهاب های آسمانی چنان فشرده بنظر می آیند که گوئی‌نقطه کوچکی بیش نیستند . ما هنوز هم پیشتر می رویم تا شاید بجائی برسیم که دیگر آنجا جائی نباشد .

قدم ششم «ده سال نوری» دور از فضای زمین

در اینجا ما میتوانیم ، منظومه‌ستاره های خود را با نزدیکترین منظومه همسایه خود «آلفا سنتاری» در کنار هم به بینیم .

این همسایه ما ۲۶ میلیون میلیون میل و یا ٤ سال و سه ماه «سال نوری» از ما دور است «سال نوری» مقدار مسافتی است که نوردر مدت یکسال طی می کند و دقیقترین تحقیقات بخوبی ثابت می کند که‌نور در هر ثانیه ۱۸٦ هزار و ۳۲۷ میل طی مسافت مینماید .

قدم هفتم: در ۱۰۰۰ «سال نوری»

طی مسافت در فضا ویا ۰۰۰ر۰۰۰ر ۰۰۰ر۰۰۰ر۶ میلی فضا ، ما منظومه شمسی خود را می بینیم که در میان هزاران نقطه درخشان دیگر قرار گرفته است و مجموع آنها بصورت ذرات ریز غباری که در هوا پخش شده باشد یا یك کهکشان بنظر می رسد .

قدم هشتم: دریکصد هزار سال نوری درفضا

منظومه شمسی ما بصورت یکی از ذرات تشکیل دهنده یك کهکشان ستاره تشکیل شده

قدم نهم: در۱۰ میلیون فاصله «سال نوری»

از زمین دایره‌سفید رنك باکهکشان هایش بصورت یك نقطه درخشان در فضائی در می آیند که خودکوچکتر از همه است . و ما حتی دراین‌آخرین مرحله خود یعنی در فاصله ۰۰۰ر۰۰۰ر۰۰۰ر۰۰۰ر۰۰۰ر۶۰ میلی زمین هم نمیتوانیم مقدار خود را در جو حدس بزنیم زیرا کهکشان ما اگر چه به شخصه خود بر فضای سرسام آوری احاطه میشود ولی باز در مقابل بیلیون ها کهکشان دیگر ازذره‌ای هم کوچکتر و نا چیز تر بنظر میرسد .

تلسکوپ عظیم

در می آید که خود در اطراف یك دایره غول آسائی قرار گرفته که رویهمرفته از بیش از ۱۰۰ بیلیون ستاره تشکیل شده

رانندگی بکمك اشعه مادون قرمز

مهندسین ارتش آمریکا اخیرا دستگاهی اختراع کرده‌اند که می‌توان بدون اینکه خود شخص دیده شود درشب همه‌جارا دید ووسیله نقلیه را هدایت کرد .

راننده وسیله نقلیه عینك مخصوصی بچشم گذاشته که بوسیله اشعه مادون قرمز متاثر نشود وبوسیله آن میتواند بدون دیده شدن همه‌جا را بخوبی به‌بیند .

جهان ادب

نویسنده مشهوری که هنگام نمایش بزرگترین اثرش روی صحنه پرید وگفت:

دیوانه‌ها ! ساکت شوید ! این مهملات راکنار بگذارید !

اینها هذیانهای جوانی است

«برندوبکن» نمایشنامه نویس مشهور ایرلندی که چندی پیش دو نمایشنامه بزرك او در پاریس بروی صحنه آمد ، اکنون در یکی از بیمارستانهای دوبلین بستری است. پزشکان آشکارا باو گفته‌اند که‌اگر از شرابخواری دست برندارد فقط ششماه دیگر زنده خواهد ماند و برای اینکه بار دیگر از بیمارستان فرار نکند لباسهای اورا مخفی کرده‌اند

برندوبکن‌دو هفته پیش‌ازبیمارستانی در لندن فرار کرد و کاریکه بعداز آن کرد یکی‌از حوادث معروف سا ل شمرده شد.او برای‌فرار ازبیمارستان بلباس راهبه ها درآمده بود .دربین راه به چندین میخانه سرزد وهرقدر که‌توانست ویسکی وآبجو خورد . سپس یکراست به تماشاخانه‌ای‌رفت که معروفترین اثر اورا نمایش می دادند بمحض‌ورودبسالن روبطرف‌صحنه کرد وخطاب به هنر پیشه‌ها فریادزد:

ـ دیوانه‌ها !ساکت شوید !این مهملات‌را کنار بگذارید !اینها هذیانهای جوانی است . بیائیدبرویم شراب بخوریم ! شراب !

هنر پیشه ها بروی خودشان نیاوردند و بازی را ادامه دادند .اما نویسنده مست توی صحنه پرید و گریبان هنر پیشه اول نمایش را گرفت و کشمکش بین آنهاشروع شد ویکی‌از هنر پیشه ها بیهوش شد وپرده اول نمایش در میان جنجال خاتمه یافت .

وقتی که چراغها روشن شد تماشاچیان نویسنده معروف را شناختند . وضع پریشانی داشت . پیراهنش چاك‌خوردوموهای‌پریشانش روی صورت ریخته بود . عده ای فریاد زدند :

ـ برندو ! برای ما آواز بخوان !

نویسنده ،بدون‌معطلی یك‌تصنیف ایرلندی را شروع کردو به‌اعتراض مدیر تآتر کوچکترین اعتنائی نکرد .اما از شدت مستی نتوانست تصنیف را تا آخر بخواند و روی زمین نقش بست و ناله کرد :

ـ زود مرااز اینجا بیرون ببرید !

وقتی که از تآتر بیرون آمد کمی حالش بجا آمده بود .این بار به اتفاق اشخاص آشناس دوباره روبه میخانه‌ها نهاد . پی‌درپی بزمین می افتاد . دیگر پاهای او قدرت‌کشیدن جثه ۱۱۵ کیلوئیش را نداشت .

فردا صبح پلیسی اورا که کنار پیاده رو افتاده بود پیدا کرد . تا فرودگاه برد و هواپیمائی که‌بسوی دوبلین میرفت سوار کرد

عکس صفحه

ژوزفین بیکر بابچه‌هایش

ژوزفین بیکر باده‌بچه‌اش که‌ازده‌ملیت‌مختلف می‌باشندضمن‌مسافرت‌به‌رتردام‌دربارپس‌اندکی توقف کرد در عکس معاون شهرداری پاریس‌که بافتخار این ستاره بزرك ضیافتی ترتیب داده است باژوزفین بیکر وفرزندانش دیده میشود. ژوزفین بیکر یکی از مشهورترین هنرمندان سیاهپوست می‌باشد که چند سال عالم تآتر را ترك کرده بود .

مدهای پائیز وزمستان

این مانتوی جدید «ایوان» نام داردکه ازپارچه پشمی بلوطی رنك باکلاه پشمی میباشد وبطوریکه دیده میشود سادگی آن جلوه خاصی باین لباس داده است.

اطلاعات اقتصادی

مسائل روز

سرنوشت صنعت فرش (٤)

کارگر وکارفرمای ناراضی

نظیر این نوع احساس ناراحتی را چند بار دیگر نیز شاهد بودم و یك بار یك کارفرمای دیگر گفت «آقا من پسته راآزمایش کرده‌ام و میخواهم متدرجا وارد کار پسته شوم بهتر نیست که انسان وارد کاری شود که پولش را پیش میدهند و قیمت جنس هم ثابت است و از همه مهمتر نفرین و ناله مردم هم بدرقه راه انسان نمیشود ؟ »

باین ترتیب می بینیم که هم کارگر و هم کارفرما ـ هردو ـ از کاری که به آن مشغول هستند ناراضی هستند و هردو درآمد و سود کافی بدست نمی آورند و نتیجتا از نظر ایجاد کار با ارزش برای افراد مملکت صنعت قالی را نمیتوان یك صنعت مفید نامید و طبعا تشویق این چنین صنعت و کوشش برای توسعه مصرف و صادرات آن حداقل از نقطه نظر کارگران و کارفرمایان یك اقدام منطقی نمیتواند بشمار رود .

صنعت قالی ازنظر تهیه ارز

اکنون ببینیم که آیا از نظر تهیه ارز و یا افزایش در آمد ارزی مملکت صنعت قالی آن چنان صنعتی است که میبایست‌بهر قیمت برای توسعه آن کوشید و صادراتش را باپرداخت جوائز (از بودجه عمومی و یا از محل واردات) تشویق کرد ؟

مانوئیلسکو دانشمند بزرك اقتصاد جهانی که تالیفات مهمی در باره واردات و صادرات و شرایط انتخاب کالاهای مختلف بعنوان صادرات مفید دارد در این مورد اظهار عقیده کرده است که هر گز نمیبایست کالاهائی را برای صادرات انتخاب کرد که صدور آن مستلزم فدا کاری مردم و پرداخت جوائز از محل مالیات پرداختی مردم باشد زیرا این چنین صادراتی در ظاهر موجب میشود که مقداری ارز وارد مملکت شود ولی در واقع قدرت کار مردم مملکت را صادر میکند و موجب میشود که مردم کشور های دیگر بضرر مردم مملکت صادر کننده از نتایج زحمات ایشان ـ بدون جهت برخوردار شوند این دانشمند عالیقدر که مخصوصا از نظرمبارزه با تسلط اقتصادی کشور های صنعتی بر کشور های عقب مانده تئوری های جالبی وضع کرده است ضمنا میگوید صدور اجناس وکالاهای «بی بهره »بکشور های صنعتی و خرید اجناس «بهره دار» از آن کشور ها موجب میشود که بتدریج ضعف بنیه بر کشور صادر کننده مواد «بی بهره » مستولی میشود و در عوض کشوری که اجناس «بهره دار» را صادر کرده است متدرجا قوه و بنیه اقتصادی خود را تقویت کند و همین امر موجب میشود که‌بتدریج اختلاف و تفاوت زیادی بین دو کشور از نظر بنیه اقتصادی پیدا میشود و راه برای تسلط اقتصادی و سیاسی کشور دوم بر کشور اول هموار میگردد و بعنوان مثال صدور گندم و واردات اتومبیل را مثال میزندو میگوید برای تولید صد تن گندم که نیم میلیون ریال ارزش دارد در یك کشور عقب مانده بطور متوسط دویست نفر کارگر در یکسال باید فعالیت کنند و حال آنکه پس ازصدور گندم مزبور بیك کشور صنعتی فقط میتوانیم یك‌اتومبیل واردکنیم که بطور متوسط فقط بیست نفر کارگر (واحتمالا کمتر) برای تولید آن مشغول کار بوده‌اند و در واقع نتایج زحمات دویست نفر کارگر یك کشور عقب مانده نصیب بیست نفر کارگر یك کشور صنعتی شده است وعلت این امر آنستکه «بهره » محصول کشاورزی بسیار کم و قیمت آن پائین و نسبتا روبتنزل ولی راندمان کار صنعتی بالا و قیمت محصول آن نیز رو بترقی است .صحبت ما فردا هم ادامه دارد .

دکتر مهدی بهره‌مند

بانك رهنی بمقاطعه‌کاران خانه‌ساز اعتبار میدهد

بانك رهنی ازوزارت دارائی خواست تاهرچه زودتر بقیه حق‌السهم وزارت دارائی برای تقویت قدرت مالی بانك پرداخت نماید

بانك رهنی از وزارت دارائی‌تقاضا کرده‌است که هرچه زودتر ۱۱۳ میلیون ریال بقیه حق‌السهم وزارت دارائی در بانك رهنی پرداخت‌گردد.

بانك رهنی همچنین تقاضا کرده است ٤۰۰ میلیون ریال از بقیه۵۰۰ میلیون ریالی که طبق قانون دید برای ازدیاد سرمایه در اختیار دنك گذاشته شود در اختیار بانك قرار گیرد .

بانك این اعتبارات رابرای دادن اعتبار ساختمانی و ساختن خانه می خواهد و د رنظر دارد که در درجه اول برای ساختن خانه بمقاطعه کاران با سرمایه خودووام بانك بسازند و خانه‌ساز اعتبار بدهد و قرار است بمتقاضیان خانه تسلیم نمایند . آئین نامه‌هائی نیز برای اینکار در صورتیکه کسانی حاضرباقدام تهیه نماید . باینکار نشوند بانك در درجه اول این مقاطعه کاران باید خانه‌هارا خود اینکار را خواهد کرد .

عوارض مجدد ازچای نباید مطالبه شود

وزیرکشور طی بخشنامه به شهرداریها اطلاع داد از چایهای سازمان چای بدلیل آنکه درشمال ازآن عوارض دریافت شده و همچنین از چای خارجی بعلت آنکه توسط گمرك سه‌ریال عوارض مقرره ازهرکیلو دریافت میگردد عوارض مجدد مطلقا خودداری‌مطالبه نشود این دستور در اثر شکایات متعدد تجار وکسب تکلیف بعضی از شهرداریها داده شده‌است .

تشکیل هفت شرکت تعاونی روستائی

این شرکت‌ها بیش از یك میلیون وششصد هزارریال سرمایه دارند

از اول مرداد ماه در حوزه شعبه بانك کشاورزی در خرم آباد هفت شرکت تعاونی روستائی تشکیل گردیده است .

این شرکت ها عبارتند از حومه دویسان با ۷۰۰ر٤٤۲ ریال سرمایه زاغه با۲۰۰ر۱۲٦ریال‌سرمایه چکنی با ۲۰۰ر۱۵٤ریال سرمایه ولقان با ٦۱۰ر۱۲۵ ریال سرمایه برکه چکنی با ۹۰۰ر۱۳۰ ریال سرمایه ملاوی با ۹۰۰ر۵۷۹ ریال سرمایه باده سنگرند با ۱۰۰ر۱۲۲ ریال سرمایه . جمع کل‌سرمایه این شرکتها بالغ‌بر ۱ر٦۸۱ر٦۱۰ ریال است .

بررسی مجدد روابط تجاری ایران وژاپن

وزارت بازرگانی مسئله توقیف سهمیه پنبه ایران درژاپن را مورد مطالعه قرارداده است

امروز اطلاع حاصل شد که از روز شنبه گذشته مجددا مطالعاتی دراطراف روابط تجاری ایران و وژاپن آغاز شده‌است .

مقامات‌وزارت‌بازرگانی‌ازدادن‌هرگونه اطلاعی درمورد این مطالعات خودداری میکنند گفته میشود ضمن این مطالعات مسئله‌توقیف سهمیه پنبه‌ایران درژاپن نیزبررسی می‌شود .

آنچه مسلم است هنوز نظریات طرفین برای امضاء قرارداد‌بازرگانی بهم‌نزدیك نشده‌است .

مناقصه‌ها ومزایده‌های‌دولتی

*راه‌آهن دولتی ایران خریدمقدار نه‌تن‌آهن تسمه مختلف تا۱٦ر٦ر۳۸

*شرکت سهامی کل معادن و ذوب‌فلزات ایران خرید ۱۲۵۰ جفت‌نیم چکمه لاستیکی و۸۰۰عدد کلاه مخصوص تونلی تا۱٤ر٦ر۳۸

سه جزیره بمالکیت دولت درآمد

تقاضای ثبت نوزده قریه‌که توسط یکنفر باداره ثبت داده شده بود باطل شد

سخنگوی وزارت کشاورزی امروز بخبرنگارما گفت که تقاضای ثبت جزایر خارك وخارکو که‌از طرف یکی‌از افراد متنفذ جنوب تسلیم اداره ثبت شده‌بود درشورای عالی ثبت باطل شده و جزایر مزبور که‌دراصل نیز ملك‌دولت بود به مالکیت قطعی‌دولت درآمده این جزایر میلیاردها ریال ارزش دارد. همچنین‌تقاضای ثبت‌مدعی مالکیت جزیره تری‌کوده درنزدیکی بندر پهلوی بارزش سی‌میلیون ریال که از طرف یکی‌از اشخاص شده‌بود باطل شد و جزیره مزبور که‌ملك دولت بود دراختیار دولت قرار گرفت .

همچنین تقاضای ثبت نوزده قریه حیات‌داود که‌از طرف‌همان متنفذ اولی شده بود از طرف شورای‌عالی ثبت‌باطل‌شدوقراءمزبور که‌چندی‌پیش بین زارعین تقسیم شده‌است به مالکیت قطعی دولت درآمد .

مقداری ماشین آلات کشاورزی بکردستان وورامین فرستاده شد

ضمن برنامه‌ای که برای مکانیزه کردن کشاورزی کردستان شده تشکیل سه شرکت ماشین آلات کشاورزی سنگین نیز پیش بینی گردیده است .

مقداری از ماشین آلاتی که‌برای مکانیزه کردن کردستان سفارش داده شده بود به بندر واصل و بکردستان ارسال شده‌است نظیر همین برنامه‌برای میاندوآب ووارامین نیز تهیه شده ومقداری ازماشین آلات نیز بآن صفحات فرستاده‌شده است .

خرید ۷دستگاه جین برای ۷ شهرستان

اداره بررسی‌های زراعتی اخیرا هفت دستگاه جین پنبه خریداری و تحویل مراکز تصفیه‌پنبه درمشهد، خرم آباد . شیراز . گرگان . و مغان و اصفهان کرده‌است .

علت خرید این وسائل آن‌است که بذر پنبه‌های آزمایشی که برای تصفیه بکار خانه فرستاده میشود در نتیجه عدم دقت در کارخانه‌مخلوط می‌گردد و زحماتی را که برای اصلاح بذر و جلوگیری از اختلاط بذر انواع پنبه کشیده میشود بی اثرمی سازد .

باتشکیل چند شرکت تعاونی درملایر

سلف فروشی به‌یك سوم تقلیل یافته است

تولیدکنندگان کشمش درملایر کشمش را بجای خرواری ۱۵۰۰ ریال به پنج هزارریال میفروشند

بقرار اطلاع میزان سلف فروشی سبزه در ملایر بیك ثلث تقلیل یافته است . سابقا چون روستائیان تولید کننده کشمش در ملایر احتیاج‌بپول داشتند . معمولا درماه اسفند که مخارج عید پیش می آمد و همچنین برای سایر مخارج خود ناچار بودند کشمش خود را پیش فروش کرده و آنراخرواری ۱۵۰ تومان بفروشند . البته این کشمش در ماه خرداد تا شهریور که محصول بدست می آمد حداقل خرواری ۵۰۰ تومان ارزش‌داشت و تمام اضافه بها بجیب دلالان و پیله‌وران میرفت .

روستائیان اطراف ملایر فعلا با تشکیل چند شرکت تعاونی که ٤ میلیون ریال سرمایه داردسلف فروشی را به ثلث تقلیل داده ودر ضمن مراتب رضایت خود را از این امر و کمکهائی که بانك کشاورزی می کند باطلاع هیئت بازرسان شاهنشاهی که چندی پیش از آن نقاط بازدید کردند رسانیده اند .

بتون ریزی سد شهناز روزچهارم آبان شروع میشود

ساختن سد بعهده شرکتی‌است‌که مردم وبنگاه آبیاری درآن سهیم می‌باشند

خبر نگار مااطلاع میدهد که مقدمات بتون ریزی سدبالتان که سد شهناز نامیده شده بسرعت پیشرفت میکند و قرار است روز چهارم آبان بتون ریزی آن اغاز شود .

از آب سد شهناز برای آبیاری وزراعت استفاده میشود .

طول سد شهناز ۲٦۵متر وارتفاع آن ۵۸ متر خواهد بود و حال‌آنکه قبلا قرار بود ارتفاع آن۵٦ متر باشد .

عملیات پی کنی و مقدماتی سد شهناز در سرمای شدید زمستان گذشته ادامه داشته و عملیات‌آن فقط سه یاچهار روز تعطیل بوده است .

ساختمان سد بعهده شرکتی است . که مردم و بنگاه آبیاری درآن سهیم میباشند .

مایه‌کوبی ودرمان دامها

درمرداد سال جاری ۵۰۸ر۹۸۳ر۲ سردام درنقاط مختلف کشور مایه کوبی و ۰۵٤ر۲۷۲سر دام‌مبتلی‌به بیماریهای مختلف درمان شده‌اند.

سطح مبارزه باملخ بیش‌از یك میلیون هکتار است

در سال جاری برای مبارزه با انواع ملخ اعم از دریائی وبومی ومراکشی بالغ بر ۲۹۲ر٦۲۸ر۱ هکتار سمپاشی شده است .

این مبارزات از طریق زمین و هوا صورت گرفته است .

شرکتی سرمایه خودرا ۲۵میلیون ریال افزایش داد

یك شرکت برای راه‌سازی ویك شرکت برای تاسیس کارخانه‌های مصالح ساختمانی تاسیس شد

شرکتهای جدیدالتاسیس عبارتند از شرکت راهسازی‌خرمشهر اندیمشك باسئولیت محدود که برای انجام عملیات راجع به تجدید ساختمان‌جاده خرمشهر معبر شمالی‌اندیمشك تشکیل شد سرمایه این شرکت مبلغ یك میلیون ریال بمدت پنجسال است مدیریت شرکت‌بعهده‌آقایان مهندس بیریا ولربرکامینی و مهندس علی معین ودکتر فرانکولزبیلی میباشد شرکت دیگر شرکت سهامی مصالح لزمیباشدکه بمنظورتاسیس کارخانجات تولید مصالح ساختمانی و فروش محصول آنها تشکیل شد سرمایه این شرکت مبلغ دوازده میلیون ریال بمدت نامحدود است مدیریت شرکت بعهده آقای مهندس ضیاء مقتدری میباشد شرکت سهامی هامر گچ منحل شد و آقایان رحمت‌الله حضرتی و موشخ گریکوریان به سمت مدیران تصفیه آن انتخاب گردیدند در مقابل سرمایه شرکت ترافیکو از مبلغ بیست میلیون ریال به مبلغ چهل وپنج میلیون ریال افزایش یافت .

قیمت گچ ترقی‌کرد

بازار مصالح ساختمانی گرم و بارونق است زمینه آن دربازار زیاد است . مظنه گچ نسبت بهفته گذشته ترقی نمود نرخ مصالح ساختمانی بشرح زیر میباشد :

آجر فشاری هزاری ٦۵۰ تا۶۸۰ریال بهمنی ۱۵۰۰ تا ۱٦۰۰ ریال آهك خرواری ۱۱۰ تا۱۲۰ ریال گچ۱٤۰تا ۱٦۰ ریال آجر ساده متر مربعی۵۵تا ۷۰ ریال ساده الوان ۷۰ تا۹۰ ریال موزائیك ایرانی ۷۵ تا ۱۰۰ ریال ایرانی۱۰۰ تا ۱٤۰ ریال لوله‌سیمانی بقطر ده‌سانتی ۱۷تا۲۰ ریال ۱۵ سانتی ۲۲ تا ۳۰ ریال ۲۰ سانتی ٤۰ تا ۵۰ ریال ۳۰ سانتی ۷۵ تا۹۰ ریال ٤۰سانتی ۱۳۵ تا ۱۵۰ ریال کاشی لعابی ایرانی صد عدد ۳۰۰تا ۷۰۰ ریال کاشی ژاپونی دانه‌ای ۸ر۷۵ ریال چینی ۹ ریال آلمانی۱۰ ریال انگلیسی ۱۲ ریال انگلیسی‌الوان ۱٤ ریال سیمان ری و تهران تنی ۲۰۰۰ ریال سفید ژاپونی پاکتی ۷۵۰۰ ریال سفید انگلیسی پاکتی ۸٦۰۰ ریال سفید بشکه‌ای ۹۰۰۰ ریال

فعالیت کامیون‌ها به ٤۰درصد تقلیل یافت

برای حل مشکل توزین کامیون‌ها هنوز توافقی بین دولت وکامیون‌داران حاصل نشده‌است

امروز آقای آذر فر رئیس اتحادیه کامیون داران بخبرنگار ما گفت: در چند روز اخیر تلگرافات و شکایات زیادی بدفتر اتحادیه‌رسیده است که همه آنها حاکی ازناراحتی شدید کامیون داران و موسسات حمل و نقل است و عموما از اتحادیه خواسته‌اند که مشکلات روز افزون حمل ونقل را برای مقامات مربوطه مطرح و برای بر طرف ساختن این مشکلات از دولت یاری بگیرند اتحادیه در این مدت سعی ومجاهدت فراوان بکار برد تا ناراحتی کامیون داران را که واقعا طاقت فرساست ضمن مذاکره با مقامات دولتی رفع نماید ولی متاسفانه آنطور که‌شایسته بود نتیجه‌ای عاید نگردید و درحال حاضر ۳۰ در صد از سرمایه‌کامیون داران‌بصورت‌تعهدات‌در مقابل کمپانیهای وارد کننده کامیون ،لاستیك ولوازم یدکی است و متوقف ساختن کار آنها صاحبان کامیون ها را که‌باید ماهانه و بطور مرتب اقساط خود را بکمپانیها بپردازند دچار مشکل‌خواهد ساخت وی سپس افزود در چند روز گذشته که توزین کامیونها آغاز شده فعالیت کامیون داران به ٤۰ در صد تقلیل یافته است و هنوز ما نتوانسته‌ایم فکری برای جبران‌زیان حاصله بنمائیم در حال حاضرموسسات حمل و نقل منتظر نتیجه مذاکرات با دولت میباشند و قرار است دراین هفته کمیسیونی برای اینکار تشکیل شود .

آقای آذر فر در خاتمه افزود باحسن نیتی که من در آقای نخست وزیر و وزیر راه دیده‌ام امید میرود مشکلات ما بصورتیکه ضرری‌متوجه کامیونداران نشود حل گردد .

یك مقام مطلع در اداره گرافیك وزارت راه بخبرنگار ما گفت فعلا توزین کامیونها بطور آزمایش ادامه دارد و اکثر کامیونهائیکه از تهران خارج و یا داخل میشوند اضافه بر ظرفیت کالا حمل میکنند و مامورین وزارت راه هم برانندگان و صاحبان کامیونها تذکر میدهند که رعایت مقررات را بنمایند .

مقام مزبور افزود تا آخر هفته‌آخرین کمیسیون مربوط باین کار تشکیل خواهد شد و تصمیم نهائی برای توزین کامیونها از طرف کمیسیون مزبور اتخاذ خواهد شد .

نرخ تره باردربازار

امروز بازار تره‌بار رونق داشت ولی مظنه لیمو ترش نسبت بروزهای گذشته تنزل نمود ازچند روز گذشته از شمال هندوانه بطهران کمتر حمل میشود ولی از همدان واطراف شهر مرتبا هندوانه بطهران حمل میگردد مظنه عمده‌فروشی تره‌بار در بازار بشرح زیر است :

خیار دماوند دانه‌ای ۸۰ دینار تا ۲۰ را ریال خیار متفرقه ٤۰ تا۶۵ دینار کدو ۱ر۵۰ تا۲ ریال بغدادی ۱تا ۱ر۲۵ ریال قلمی ۵۰تا ۷۰ دینار گوجه فرنگی کیلوئی ۳ تا۴ر۵۰ریال سیب قرمز ۱۲ تا ۲۲ ریال لوبیای کرج ۱۰ تا ۱۳ ریال امریکائی ۱۵ ریال هویج ۲تا۴ر۵۰ ریال فلفل‌سبز ریز ۵ تا۷ ریال دلمه‌ای ۸ تا۱۰ ریال سیب زمینی پشندی ٤ تا٦ ریال اسلامبولی ۸ تا۱۰ ریال امریکائی ٤ تا٦ ریال نخودسبز ۲۰ ریال بامیه ۱۲ تا۱۵ ریال انار ٦ تا۸ ریال باقلا سبز ۸ ریال کاهو ۱۰ تا ۱۲ ریال ذغال اخته ۱۰ تا۱۲ ریال هندوانه ۲ تا ۴ر۵۰ ریال چغندر فرنگی ۳تا ۵ ریال انگور عسکری ۳ ریال صاحبی ۳ریال سفید ۱۰ تا۱۱ ریال هلو ۷تا ۱۸ ریال انجیر ۵ تا۱۲ ریال لیمو ترش ۱۰ تا ۱۲ ریال طالبی ٦ تا۸ ریال گلابی اصفهان ۱۵ تا ۲۰ ریال گلابی ۲۰ تا۲۸ ریال‌خربزه ایوانکی ۳تا ۴ر۵۰ ریال خربزه مشهد ٦تا ۸ ریال زرد ۵ تا ۶ر۵۰ ریال کلم ۸ ریال

سطح مبارزات به‌آفات‌پنبه

در فاصله یکماهی که‌طی تابستان سال جاری در استان مازندران‌با آفات پنبه مبارزه شده ۷۵۸۲ هکتار از مزارع پنبه سمپاشی و آفات آن نابود شده است .

رونق معاملات کالاهای صادراتی

بازار تهران امروز وضع عادی داشت بعضی از اقلام کالا های صادراتی از قبیل کتیرا بازار گرمتری پیدا کرد و اما این گرمی هنوز رضایت بخش نیست رونق و گرمی اصلی پائیزی در اواخر ماه جاری پیدا خواهد شد بخصوص صمغیات که یکی از مشتری های مهمش کشور های افریقائی می باشند .

خرید کتیرا هم در حال حاضر محدود به آلمان و کمی‌هم‌انگلستان است اما در هفته های آینده‌بازار انتظار دارد که روسها برای‌خرید ۵۰۰ تن سهمیه خود و کشورهای دیگر برای خرید در حدود ۲۰۰۰ تن اقدام کنند .

مظنه اقلام مختلف کتیرا مفتولی بشرح‌زیر است نمره یك کیلوئی ٤۳۰ریال نمره دو ۳۸۰ ریال نمره سه ۳۵۰ ریال نمره چهار ۲۲۰ ریال نمره پنج ۱۷۰ ریال خرمنی نمره بیست‌و شش کیلوئی ۱۵۰ ریال نمره بیست و هفت ۱۱۰ریال‌و نمره بیست و هشت کیلوئی ۹۲۰ ریال نمره پنجاه و پنج ۸۰ریال نمره سی و یك ۷۰ ریال ازضمغیات انقوزه نو ببازار آمده و قیمت آن کیلوئی چهل ریال.است .

زدو نیز مدتی است ببازار عرضه شده و قیمت زدو سفید ۵ر۱۳ریال زدو قرمز ۱۰ریال می باشد .

جلوگیری از اتلاف ثروت‌روستائیان

محصول انجیر گرمسار سالانه ۳۰۰۰ تن است که ۱۵۰۰ تن آن بطور تازه مصرف شده و بقیه بطور نامطلوبی خشك می شد .

اکنون با راهنمائی اداره ترویج طرز خشك کردن انجیر با گوگرد به بیشتر زارعین آموخته شده و تقریبا چهل کوره برای اینکار ایجاد شده است .

انجیر هائی که در این کوره ها خشك می شود هر کیلو ۱۲ریال بیشتر از انجیرهای خشك شده بوسایل قدیمی ارزش دارد .

صنایع روستائی دراردوی‌چهاردال

دراردوی باشگاههای‌جوانان‌روستائی کشور یعنی باشگاههای«چهاردال» که بزودی درکرج تشکیل میشود جوانان روستائی بهترین نمونه صنایع تولیدی خودرا نیز بمعرض نمایش خواهند گذارد .

دراین اردو اطلاعات کشاورزی و صنایع کشاورزی نیز مبادله خواهد گردید .

جوانان روستائی برای ارئه‌و صنایع خود غرفه‌هائی دراردو ایجادمیکنند

نمایشگاه اتومبیل ژاپن در توکیو

دولت ژاپن نمایشگاهی از محصولات گوناگون اتومبیل خود درششمین نمایشگاه موتور توکیو که از اول تا دوازدهم آبان ترتیب خواهد داد .

فقط اتومبیل های ساخت ژاپن دراین نمایشگاه نشان داده خواهد شد .

ژاپن توسط نمایندگی های‌بازرگانی خود در کشور های مختلف از بازرگانان و علاقمندان برای دیدن این نمایشگاه دعوت کرده است .

((قابل توجه صاحبان صنایع))

شرکت سهامی خشکه‌و فولاد

نمایندگیهای خودرادرشهرستانها بشرح زیرمعرفی مینماید

۱ـ اصفهان آقای حسن پورقدیری فلکه دروازه دولت
۲ـ بابل آقای رضا اکبرین ایستگاه داخل‌گاراژ بابل‌تور
۳ـ تبریز آقای حاج‌احمد طهماسبی ـ فروشگاه‌ممتاز خیابان فردوسی
٤ـ رشت آقای فریدون سماواتی بازرگانی‌رویال بازار خرازها
۵ـ شیراز آقای جعفر خدابنده‌ـ بنگاه‌فنی‌خدابنده خیابان‌فردوسی چهارراه آبشار
٦ـ همدان آقای تقی‌راسخی مغازه‌دیزل‌ماك خیابان‌شورین
۷ـ مشهد آقای محمدکوثر هاشمی‌فروشگاه‌فنروکالای‌صنعتی خیابان‌تهران
۸ـ گرگان آقای علی‌شربت‌خوری
۹ـ گنبدقابوس شرکت‌مزرعه‌نو

آ ـ ۱۹۲۵۰

بهلر

شرکت سهامی خشکه و فولاد تهران

خیابان خیام ـ شمال پارك شهر
تلفن ۳۰٤۵۷۱ ـ ۳۰٤۵۷۲ ـ ۳۰٤۵۷۳
آ ـ ۱۹۲٤۸

شرکت کشتیرانی ایستمیان لاینز

۷۱ ـ برودوی ـ نیویورك

ISTHMIAN LINES, INC.

71 Broadway, New York. N.Y.

سرویس مستقیم سریع‌السیر بین بنادر امریکا وخلیج فارس وبالعکس ـ ماهانه دو تا سه‌کشتی

تامین‌جا برای مسافر ازامریکا بایران واز ایران بامریکا

کشتیهائیکه بزودی ازامریکا به‌بنادر خلیج فارس واردخواهندشد

کشتی استیل دیزاینر "STEEL DESIGNER" ss ۸ شهریور بندرشاهپوروارد (LOADING TO U.S.A.) و۲۳ شهریور برای تخلیه وبارگیری وارد خرمشهرخواهدشد

کشتی موروماکسن "MORMACSUN" ۲۰ شهریور بندرشاهپور (LOADING TO U.S.A.) ودراوایل مهرماه برای تخلیه وبارگیری واردخرمشهرخواهدشد

برای‌کسب اطلاع بیشتر متمنی‌است بنمایندگی کل درایران شرکت سهامی آمریکن ایسترن

AMERICAN EASTERN CORP. S.A.I.

مراجعه
درتهران ـ خیابان بهار تلفن شماره ٦۹۵٤۳
درخرمشهر ـ ساختمان آمریکن ایسترن (صندوق پستی‌شماره ٤)
برای بارگیری کالای صادراتی درتهران بشرکت ایرانبار IRANBAR Co. Ltd
خیابان اکباتان تلفنهای شماره ۳۸۲۱۹ ـ ۳۳۰٤۹ آ ـ ۱۹۲۲٦

مرد شماره یك الجزایر

برای نخستین بار اطلاعاتی دربارهٔ واحدهای جنگوجویان میدهد

بنابرگفته فرحات عباس‌شش لشگرکامل ازجنگجویان الجزائری درکوهها ومناطق عشایری مشغول نبردبودند.

★ عده‌این‌افراد کم‌که‌درآغازکار سه هزارنفربود اینك یکصد هزارنفراست.

★ شرایط کنارآمدن دولت‌آزاد الجزائر بافرانسویها چیست؟

این روزها درحالیکه مسئله الجزایر اهمیت‌فوق‌العاده‌ای‌کسب کرده وقسمتی ازمذاکرات آینده ژنرال دوگل وایزنهاور راجع به‌آن خواهدبود وهمچنین درفرانسه بحران شدیدی برسر این مسئله شروع شده فرحات عباس رئیس دولت آزاد الجزایر مصاحبه مطبوعاتی بامجله المصور چاپ قاهره نموده که در آن اسراری ازنبرد الجزایر فاش ساخته استوبرای‌اطلاع‌خوانندگان محترم گفته‌های فرحات عباس دراینجا نقل میشود:

فرحات عباس رئیس دولت آزاد الجزایر

قبل از هرچیز خواستم از دولی که دولت مارا برسمیت شناخته و همچنین از کشورهائی که به‌ملیون الجزایر کمك میکنند سپاسگذاری نمایم وعلاقه قلبی ملت الجزایررا نسبت باین کشورها اعلام‌نمایم.

در مورد ۴۸ نفر مسلمان و ۲۳ نفر اروپائی که بنمایندگی الجزایر در مجلس فرانسه انتخاب شده‌اند باید بگویم: این عده نماینده هیچ فرد الجزایری نیستند، بلکه نماینده خود وشاید نماینده ارتش فرانسه که موجبات انتخابات آنها را فراهم ساخت میباشند.

ملت الجزایر موقعی درانتخابات شرکت خواهد کرد که جنك‌پایان یابد و قوای فرانسه خاك الجزایر را تخلیه نمایند ویك انتخابات‌واقعا آزاد درآنجا برگزار شود.

برای انجام مذاکرات با فرانسه تماسهای مستقیم و غیر مستقیمی انجام نگرفته واولین شرط ماهم این است که فرانسه واقعا نشان دهد که برای انعقاد قرارداد صلح حاضر میباشد.

فرحات عباس در مورد عده‌ای از الجزایریها که به عنوان نمایندگان الجزایر با فرانسه وارد مذاکره شده‌اندگفت شاید چنین اشخاصی وجود داشته باشند ولی من اطمینان میدهم که نتیجه‌ای نخواهند گرفت.

اسرار نظامی

رئیس دولت آزاد الجزایر در مورد اسرارنظامی جنگجویان‌الجزایر گفت: در اول نوامبر ۱۹۵۴ یعنی در ابتدای شروع قیام الجزایرتعداد افرادارتش آزادی بخش الجزایر بالغ بر سه هزار نفر بود ولی امروز این عده بالغ بر یکصد هزار نفر شده‌است.

این ارتش دارای اسلحه سبك ومدرن میباشد.

این ارتش به شش لشکر تقسیم شده است. این لشکرها بشرح‌زیر میباشد:

۱ـ لشکر اول در کوههای اوریس
۲ـ لشکر دوم درایالت قسطنطین شمالی.
۳ـ لشکر سوم درنقاط مسکونی عشایر بزرك وکوچك.
۴ـ لشکر چهارم درایالت شهر الجزایر.
۵ـ لشکر پنجم درایالت دهران.
۶ـ لشکر ششم درصحرا.

فرماندهی هر لشکر را یك افسر بدرجه سرهنگی بعهده دارد ویك هیئت بنام (مجلس ایالت) با او همکاری مینماید.این‌مجلس مرکب از دونفر بادرجه سرگردی یکی برای امور نظامی ودیگری برای امور سیاسی ودو نفر بادرجه‌سروانی میباشد.

البته در بین جنگجویان الجزایری حتی یکنفر هم داوطلب از کشور های عربی دیگر ویا سایرکشورها وجود ندارد.

در مورد (بن بللا) وسایررهبران الجزایری هم مرتبا اخباری بدست ما میرسد واین رهبران هم همیشه اخبار ووقایع الجزایر را دنبال مینمایند.

فرحات عباس در مورد بروز اختلافات بین بعضی از کشورهای عربی واثر آن در دادن کمك به الجزایر گفت:

این اختلافات موجب کاهش‌کمك اعراب به جنگجویان الجزایر می‌شود ولی رویهمرفته اختلافات‌مزبور باعث تضعیف موقعیت اعراب در صحنه بین‌المللی میگردد.

فعلا دولت الجزایر آزاد بعنوان ناظر در جامعه عرب شرکت میکند ونمی تواند عضو جامعه شود زیرا عضویت جامعه عرب منحصر بدول عربی مستقل است والجزایر هنوز باستقلال خود نرسیده است.

افزایش فشار

فرحات عباس در مورد اختلاف بین دسته ۱۳ مه (نهضتی که‌باعث روی‌کار آمدن دوگل شد)ومخالفین آنها از اروپائیان والجزایریها گفت: قیام ۱۳ مه بعقیده من انفجار حقد وغضب افراطیهای فرانسوی مقیم الجزایر علیه دولت وقت فرانسه بود زیرا معتقد بودند که دولت فرانسه بقدر کافی بالجزایریهافشار نمی‌آورد. بعقیده این افراطیون برای حل مسئله الجزایر فقط یك راه موجود است وآنهم نابودکردن تمام الجزایریها.

ولی ما مطمئن هستیم که ملت الجزایر نابود نخواهدشد.

حواشی اخبار ومقالات متنوع جراید مهم جهان

نهنك پولادین واتمی در اعماق دریاها

★ قدرت تخریبی زیردریائی اتمی جدید معادل تمام‌بمب هائی‌است‌که نیروی هوائی‌آمریکادرجنك‌گذشته‌مصرف‌کرده

★ هر زیردریائی حامل شانزده موشك است که ازاعماق دریاها بطرف هدف پرتاب می‌شود

★ یك زیردریائی میتواند مدت یکماه تمام زیرآب‌بماند

★ خرج ساختمان یك زیردریائی اتمی معادل هشتصد میلیون تومان است !

آمریکائیها بوسیله شرکت جنرال دینامیك مشغول ساختتن زیر دریائی بزرگی هستند که بنام جرج واشینگتون نامیده خواهد شد.

شکل این زیر دریائی مانند نهنك میباشد و طول آن یکصد وشانزده متر خواهد بود ودر آن رآکتور های اتمی کار گذاشته خواهد شد.

در روی پشت این زیر دریائی شانزده دریچه قرار دارد ودر زیر هر یك ازاین دریچه ها لوله‌ایست که بشکم زیر دریائی متصل‌میشود ودر هر لوله موشکی از نوع «پولاریس» کار گذاشته‌میشود که هر موشك بطول نه متر بوده وبا سوخت جامد کار خواهد کردو از زیر آب با این موشك هامیتوان هدفها را از فاصله دو هزار وچهار صد کیلو متر ویران کرد.

قدرت تخریبی زیر دریائی جرج واشینگتون برابر قدرت تخریبی تمام بمب هائی است که نیروی هوائی آمریکا در جنك گذشته مصرف کرده است.

از این نوع زیر دریائی چهارعدد دیگر هم میسازند که باجرج ـ واشینگتون جمعا پنج تا خواهند شد

مخارج ساختمان این زیر دریائیها هر یك در حدود صد میلیون‌دولار خواهد شد.

ونقشه ساختمان آنها خیلی مفصل تر ودقیق‌تر از دو زیر دریائی‌دیگر آمریکا بنام نوتیلوس وگرك دریا خواهد بود.

برای اینکه زیر دریائیها بتوانند اززیر آب موشکهای خودرا رها کنند وبهدف هم بخورد ناچار باید دارای وسایل وتجهیزات‌فنی بسیار عالی و دقیق باشند.

اگر فرض کنیم حمله ناگهانی از طرف دشمن به آمریکا بشود وزیر دریائی جرج واشینگتون در دریای مدیترانه دویست متر زیر آب باشد می‌تواند یك ماه زیر آب بماند بدون اینکه دستگاه های دقیق دشمن بتوانند محل اختفای آنرا پیدا کند.

سرعت این زیر دریائی بیش از ساعتی بیست گره دریائی خواهد بود وقادر است در هر لحظه‌ای که از فرماندهی کل نیروی نظامی آمریکا دستور برسد با موشك های خود تمام مراکز نظامی‌دشمن رانا بود سازد.

سرعت موشکها ساعتی بیست هزار کیلو متر خواهد بود.

در همان موقعیکه زیردریائی جرج‌واشینگتون موشکهای خودرا رها میکند چهار برادر دیگر او هم از سایر دریاها همین عمل را ادامه خواهند داد.

این زیر دریائیها بعدا خواهند توانست در پایگاه های سری مجددا موشکهای خودرا تجدید نمایند.

وباین ترتیب وجوداین زیردریائی ها نیروی شگرفی برای دولت آمریکا می‌باشند.

واهمیت اساسی آنها اینست که‌محل کارشان بردشمن هویدا نیست و مانند پایگاه های زمینی وهوائی دستخوش ضربات‌انهدامی وانتقامی دشمن نخواهند شد.

کسانیکه نقشه این زیردریائی را کشیده‌اند نظرشان این‌بود که دستگاهائی بسازند که‌بتواندبآسانی چندین موشك سبك را با خودحمل کند.

حالا در نظر خود مجسم کنید که پنج زیر دریائی از این نوع که‌در دریای مدیترانه و دریای بالتیك و دریای شمال و اقیانوس اطلس و اقیانوس منجمد شمالی مستقر شده باشد با حمله ناگهانی خود چه بسر هر نقطه از اروپا خواهند آورد.

زنده بگور

نویسنده بزرگی که همه ازاو فرارمیکنند وکسی‌جرات نمیکند باونزدیك شود

«مارچلواورانر» نویسندهٔ ایطالیائی ازجذامی‌خانه گریخت‌وبیکی ازمیدانهای بزرك شهررم آمد ـ غوغائی دررم برپاشد وپلیس‌هاهم ازنزدیك شدن باو وحشت داشتند ـ همسر (اورانر) باآنکه هفته‌ای یکبار بملاقات شوهرش میرود مبتلا به جذام نشده‌است

هوا بسیار خوب و روشن است. در خیابان معروف «ویتوریوونتو» در رم لباسهای رنگارنك بانوان شیك پوش جلب توجه می کند. جمعیت با خوبی و خوشی سرگرم کار خودش می باشد که ناگهان‌واقعه غیر مترقبه آرامش خلق را برهم میزند. در جلوی هتل اکسلسیور جمعیت بعقب بر می گردد چند نفری ـ مانند دیوانگان چشمانشان از حدقه بیرون آمده است. بعضی از خانمها دیوانه‌وارفریاد می‌کشند. چه شده؟ چه خبر است؟

مردی در آنجا پیدا شده معلوم نیست از کجا آمده است. او مانند سایه ایست که از اعماق قرون گذشته قد علم کرده باشد. لباس او تیره‌رنك است و دستهایش را در دستکش کرده و چهرهٔ او بوضع عجیبی تغیر شکل پیداکرده است سرتاسر صورت اورا زخم های قهوه ای رنك پوشانده واعلانی باین مضمون بالای سر خود نگاه داشته است:

«دقت ! دقت!»

اگر از سرایت بیماری واهمه دارید بمن نزدیك نشوید ـ اگرچه بیماری من زیاد مسری هم‌نیست. من نویسندهٔ جذامی معروف مارچلو اورانو هستم. من از بیمارستان برای فرار خارج نشده ام. بلکه فقط یکساعت بیرون آمده ام تا صدای اعتراض خود را بگوش‌همه برسانم. من پول نمی‌خواهم ـ گدا هم نیستم. ولی از نبودن معالجه‌و تنهائی سخت در ناامیدی غوطه‌ورم فریاد ها و صدای صوت از اطراف بلند می شود. هنوز سرو صدای مردم آرام نشده که دو اتومبیل پلیس سر میرسد. پاسبانها از اتومبیل پائین میپرند در حالیکه از طرفی گرفتار ترس و از طرفی اسیر اوامر مافوقهای خود می‌باشند آنها بجذامی نزدیك می شوندو جذامی قاه‌قاه بروی آنها می‌خندد دست خود را بسمت آنها دراز می کند و از وحشت آنها لذت میبرد. بعد ناگهان خسته می شود و قیافه جدی بخود می گیرد و خودش‌سوار یکی از اتومبیل های پلیس می شود.

بلی در این مهد تمدن قدیم ودر عصر اتم و قرن بیستم، در پایتخت مسیحیت همان کلمهٔ جذام که از قدیم رعشه بر اندام بشر می‌انداخت رعشه بر اندام همه انداخته‌است.

مارچلو اورانو میخواست با این عمل همشهری های خود را ازخواب غفلت بیدار کند. ولی چند وقت بعد از این عمل باز سرو صداها خوابیده و پردهٔ فراموشی خواه و ناخواه آویخته شد و باز دیگر کسی احوالی از بیمارهای‌بیمارستان معروف اسیالانزانی جایگاه جذامی های معروف دنیا نپرسید.

برای دیدار از بیماران این‌بیمارستان اشکال فراوان وجود دارد.

خانم مارچلو اورانو موسوم به گیلیاسالهاست که بدیدارشوهرش میرود و می آید و خودش میگوید من نمونهٔ خوب برای عدم سرایت هستم. در صورتیکه شوهر من بنابر قوانین سخت که ابدا با مقتضیات زمان ماوفق نمی دهد در بیمارستان زندانی است.

در پاریس بیماران جذامی آزادی بیشتری دارند و در افریقااروپائی ها همیشه با جذامی های محلی در تماس هستند و امروز دیگر سیستم قدیمی تشکیل اردو برای جذامی ها وزندانی نمودن آنها تا دم مرك از مد افتاده است.

در سال ۱۹۵۶ در یك کنگره پزشکی بین‌المللی اعلام شد که جذام زیاد مسری نیست و بیماررا می توان معالجه نمود و مردم‌نباید زیاد از نام این بیماری وحشت داشته باشند.

امامارچلو اورا نو پس از یکدوره معالجه در پاریس به رم رفت و با زنش در مهمانخانه ساکن شد هنوز بیست و چهار ساعت از سکونت‌او نگذشته‌بود که پلیس بسراغ او آمد و او را برد در حالیکه زنش فریاد میزد.

ـشوهر من مرض مسری ندارد. او مریض است و معالجه می شود چرا با او مثل یك سك هار رفتار می کنید.

ولی کسی باین حرفها گوش نکرد و همینکه مارچلو را بردند همه جارا با شدت گندزدائی کردند.

ولی مارچلو هم مایوس نشد و بکمك پدرش که سناتور است و برادرش که سیاستمدار است و زنش در روزنامه ها سرو صدا راه انداخت زن او در یك کنفرانس برای روزنامه نویسها اظهار کرد.

ـشوهر من در سال ۱۹۴۱ هنگامی که در سومالی با انگلیسها می جنگید گرفتار جذام شد و قضیه از اینقرار است که انگلیسهاجذامی خانه را بمباران کردند و مارچلو درمحل بیماران مشغول پذیرائی بیماران جذامی زخمی شد و در نتیجه خودش گرفتار جذام گردید وامروز شجاعت آنروز او رااینگونه پاداش می دهند.

ابتدا روزنامه نویسها و دیگران تحت تاثیر احساسات‌قرار گرفتند و مقاله های آتشینی منتشر کردند ولی بعد کم‌کم آبها از آسیاافتاد ومقررات خشك وخالی مارچلو را در جذامیخانه نگاه داشت.

آثار مرض روزبروز در بدن مارچلو جلو رفت دندانهای او افتادند. زخم های درشت در تمام بدن او ظاهرشد. صورت‌اوبطرزوحشتناکی تغییر شکل داد. اکنون دیگر نه بوها را استشمام می‌کند ونه مزه غذا را می فهمد. اگر دستش را روی آتش بگذارد درد سوختگی را حس نمی کند و می توان گفت که رشته اعصاب او بکلی از هم پاشیده است.

و اکنون این زندانی معروف جذام زنده بگور است وامید ندارد بتواند روزی در تراس یك کافه یك قهوه به آسودگی بنوشد و مردم از او فرار نکنند.

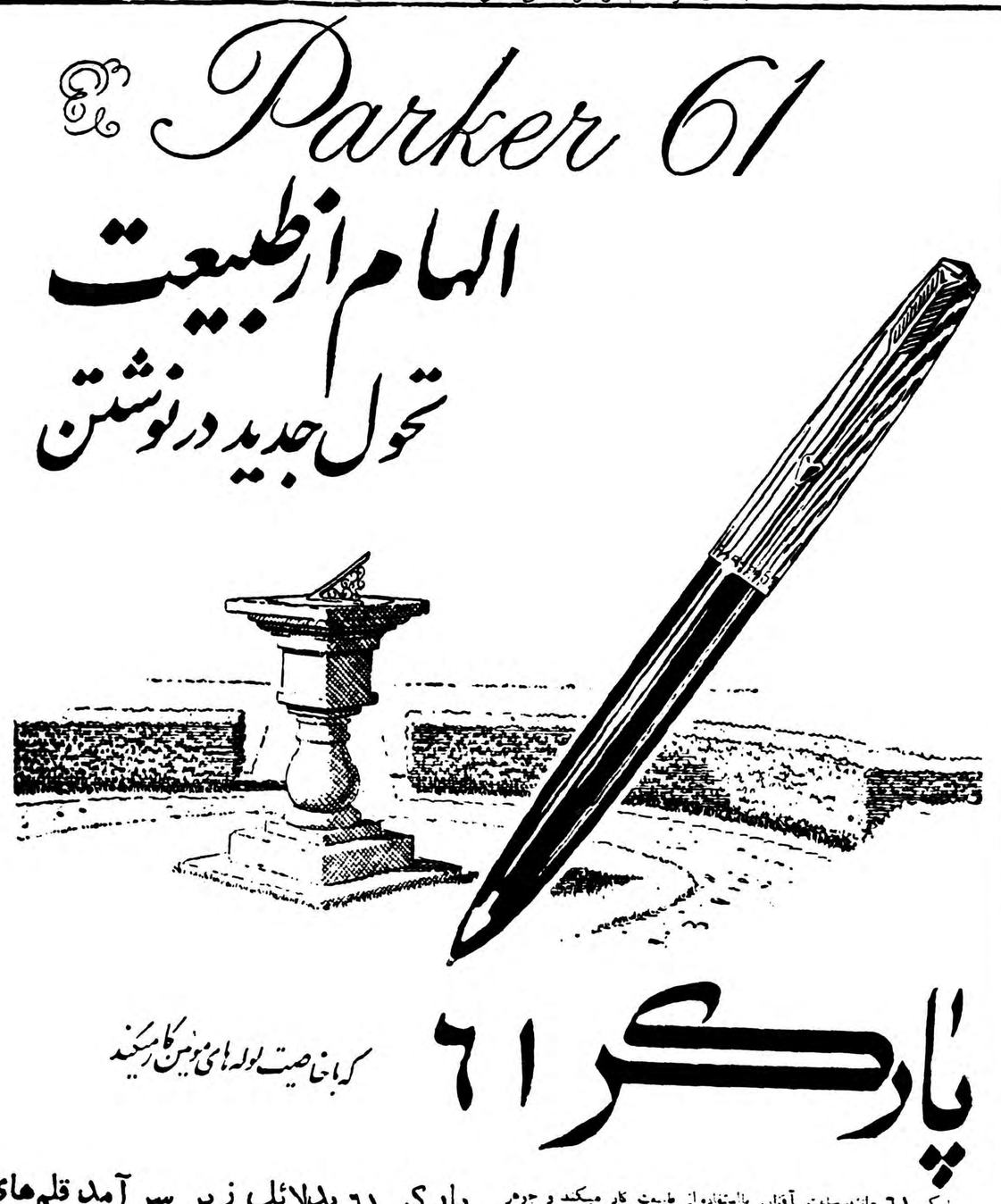
Parker 61
الهام از طبیعت
تحول جدید در نوشتن

پارکر ۶۱
که با خاصیت لوله‌های موئین کار میکند

پارکر ۶۱ مانند ساعت آفتابی بااستفاده از طبیعت کار میکند و جوهر خودبخود جریان پیدا میکند.
درپارکر ۶۱ قسمتهای متحرك که باعث فرسودگی یا بهم خوردن میزان‌آن گردد وجود ندارد وبطور خودکار بمیزان‌معینی ازجوهر پرشده وباخاصیت لوله‌های موئین‌کارمیکند.
درپارکر ۶۱ مخزن جوهربوسیله خلاء کنترل واز چکیدن وتراوش‌جوهر جلوگیری میشود.
پارکر ۶۱ محکم وضد ضربه ویك وسیله کاملا جدید در دقیق نویسی میباشد مزایای‌لوله‌های‌موئین درپارکر ۶۱ آنرا سرآمدقلم‌های امروزه نموده

پارکر ۶۱ بدلائل زیر سرآمد قلم‌های خودنویس میباشد.

ضد ضربه در اثر لرزش وتکان جوهر قلم به هیچوجه بخارج نفوذ نمیکند.
سهولت عمل قسمت های فرعی قلم بعلت کهنه شدن احتیاج به تعویض ندارد.
کاغذرا لك نمیکند مخزن مخصوص قلم، جوهررا تحت کنترل قرار میدهد که از چکیدن آن جلوگیری میشود.
خودبخود پرمیشود بدون اینکه انگشت شما جوهری شود باکمال نظافت جوهر بوسیله لوله‌های موئین با اطمینان وبطور طبیعی از مخزن وارد مجرا وپر میشود.

پارکر مارك مرغوبی که بااطمینان میتوان هدیه‌داد و داشتن آن موجب افتخاراست.

قلم پارکر ۶۱ پارکر ۵۱ ۲۱ سوپراز
محصولات شرکت قلم پارکر است

برای استفاده دانش آموزان دوره دوم دبیرستانها و داوطلبان مسابقات ورودی دانشگاه

مخصوصاً مسابقه ورودی دانشکده‌های پزشکی داروسازی ودندانپزشکی ودانشکده فنی آبادان

تست فیزیك تست شیمی
تست علوم طبیعی تست فارسی
تست فرانسه تست انگلیسی

تهیه کننده و ناشر
مؤسسه ملی روانشناسی
صندوق پستی ۷۴۱ تهران ـ ایران
محل فروش
کتابفروشی شرکت سهامی چهر
خیابان شاهرضا مقابل دانشگاه تهران

داوطلبان شهرستانها می‌توانند باارسال بیست ریال برای هرجلد تست بصندوق پستی ۷۴۱ طهران تست‌های مورد نیاز خودرا بوسیله پست دریافت دارند.

اخطار

بداوطلبان آموزشگاه عالی جنگل و مرتع بدینوسیله اعلام می شود که برای تکمیل پرونده خودوتعیین تاریخ امتحان ورودی تا تاریخ ۱۷ شهریور ماه ۳۸ خود را باداره آموزش و انتشارات بنگاه جنگل ها معرفی نمایند. ۱ـ۲ آ ـ ۱۹۳۶۴

آگهی دعوت مجمع عمومی سالیانه

نوبت دوم

نظر باینکه مجمع‌عمومی سالیانه مورخ ۲۰ر۴ر۳۸ بواسطه عدم حصول اکثریت تشکیل نگردید لذا مجددا بدینوسیله از کلیه صاحبان سهام دعوت می شود که در جلسه دیگری که روز یکشنبه ۲۱ر۶ر۳۸ ساعت ۸ صبح در محل شرکت تشکیل خواهدشدحضوربهمرسانند.

دستور جلسه همان گزارش جلسه قبل خواهد بود.

هیئت مدیره شرکت سهامی صنفی توزیع بستنی پاستوریزه
آ ـ ۱۴۶۹۳

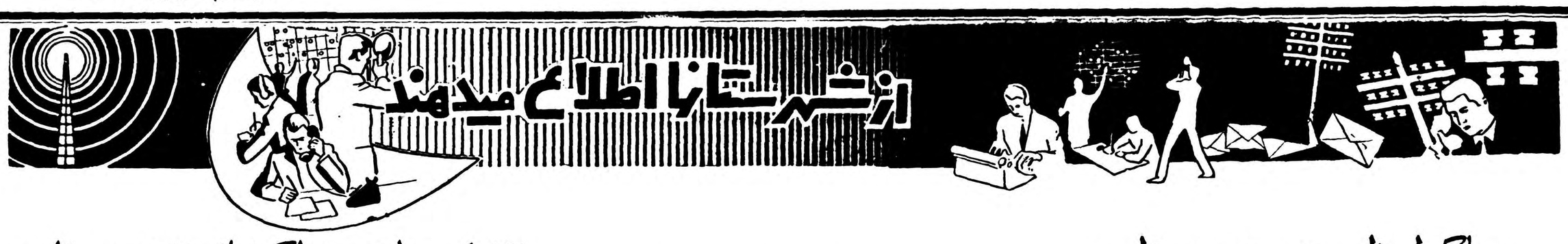

حاکم ابوظبی و جزیره داس

ازرصدخانه، بیمارستان نمازی وآرامگاه سعدی وحافظ بازدید کرد

چندروز قبل حضرت شیخ سلطان ابن شخبوط حاکم ابوظبی وجزیره داس در خلیج فارس باتفاق چند نفر ازهمراهان جهت بازدید شهرهای ایران به بندرعباس وارد گردید واز آنجا بکرمان وسپس باصفهان عزیمت نمود چون یکنفرازهمراهان وی بطور ناگهانی بیمار شد باین جهت برای معالجه او به شیراز مسافرت کرد حضرت شیخ سلطان ابن شخبوط درمدت اقامت درشیراز از کارخانه سیمان فارس، بیمارستان نمازی ،رصدخانه وآرامگاه سعدی و حافظ دیدن کرد ودرضیافتی که بافتخار ورود وی ترتیب داده شده بود شرکت نمود دراین ضیافت فرماندار وعده‌ای زیادی ازروسای دوایر دولتی حضورداشتند حاکم ابوظبی وهمراهان دوروز قبل شیراز را بااتومبیل بقصد تهران ترک کرد.

سکنهٔ ترکمن صحرا باسواد میشوند

از گنبتد کاوس خبرنگار ما گزارش میدهد بمنظور توسعه فرهنگ در قراء تابعه گنبد کاوس در اجرای منویات شاهنشاه برنامه‌هائی تدوین گردیده واین برنامه‌ها از طرف حوزه عمران این منطقه بمورد اجرا گذاشته شده‌است . با اجرای این برنامه‌ها طی سال جاری در قراء آقامام، صارجه کور ،حاجیلر قلعه ،ولی آباد، گالی‌کش ، قلی حاجی ، مارلی سفلی، القجر ، قلی تپه ، جای توبین و حوزه از توابع گنبد کاوس ساختمان دبستان های چهار کلاسه ایجاد میگردد و با ایجاد این دبستانها طی پنج سال نیمی بیش از سکنه ترکمن صحرا باسوادخواهند شد هم‌اکنون اغلب کودکان ترکمن صحرا د رمدارسی که در فضای آزاد تشکیل میشود «مانند عکس بالا» بتحصیل میپردازند .

از غم مرگ فرزند قدرت تکلم خودرا ازدست داد

طبق گزارش خبرنگارما از شاه‌آباد غرب کامیون شماره ۱۵۴۸۲ برانندگی علی‌اکبر که باسرعت زیادی دریکی ازخیابانهای شاه‌آباد در حرکت بود بادانش آموزی بنام هوشنگ ایزدی تصادف نمود. شدت این تصادف بحدی بودکه دانش‌آموز مزبور آنا جان سپرد وجنازه وی پس انجام تشریفات قانونی دفن شد پدردانش آموزمقتول یکنفر ژاندارم می‌باشد که‌هم‌اکنون براثر این حادثه قدرت تکلم خودرا ازدست‌داده است فعلا راننده کامیون دستگیر گردیده و باتشکیل پرونده قضیه تحت تعقیب قرارگرفته‌است .

بازدید کارخانه

از اصفهان خبر نگار ما مینویسد چند روز قبل آقای قره چورلورئیس اداره کار استان دهم از کارخانه اتحاد شهرضا بازدید کرده و برای تامین رفاه و آسایش کارگران دستوراتی بمتصدیان کارخانه صادر نمود .

دراین بازدید آقای مجاهد زاده نماینده اداره کار در شورای کارگاه کارخانه مزبور همراه آقای قره چورلو بود.

دوچرخه سواران بی‌پروا

بایکدیگر تصادف‌کردند ویکنفر آنها قربانی شد

چندروز قبل رضارضوانی قهوه‌چی سی‌ساله آمل برای انجام کاری از قهوه‌خانه خارج گردید ودوچرخه خودرا سوار شده برای انجام مقصود حرکت کرد هنگامیکه رضا بسرعت بادوچرخه‌از خیابان شهر عبور می‌نمود ناگهان بادوچرخه‌سوار دیگری بنام ابوالقاسم که‌درجهت مخالف وی بسرعت حرکت‌میکرد تصادف نمود شدت تصادف این دونفر دوچرخه سوار سریع‌السیربحدی بودکه رضارضوانی بسختی مجروح گردید وهنگام معالجه در بیمارستان جان سپرد بادستگیری ابوالقاسم قضیه تحت تعقیب قرارگرفت .

بازدید فرمانده سپاه

از بندر پهلوی خبر نگار ما گزارش میدهد روز گذشته تیمسار ضرغام فرمانده سپاه ۲ آذربایجان که به بندر پهلوی‌وارد شده بود پس از بازدید پادگان های نظامی این شهرستان بصوب رشت عزیمت نمود فرمانده سپاه ۲ آذربایجان هنگام ورود به رشت از طرف تیمسار خدایگان‌فرمانده تیپ مستقل گیلان مورد استقبال قرار گرفت و پس از رسیدگی بوضع‌تیپ گیلان عازم نوشهرشد.

بجرم جعل اسنادرسمی کارمند اداره ثبت اسناد توقیف شد

خبرنگار ما ازجهرم مینویسد چون اخیرا درادارہ ثبت اسناد جهرم اقدام بجعل پاره‌ای اسناد رسمی شده‌بوده بهمین جهت چندروز قبل آقای فرستاد بازپرس دادسرای این شهرستان پرونده های اداره ثبت اسنادرا مورد رسیدگی قرارداد. درنتیجه این رسیدگی هایکی از کارمندان اداره ثبت بجرم جعل اسناد رسمی تحت تعقیب‌قرارگرفت و قرار بازداشت‌وی صادر گردید. ضمنا یکی‌از متنفذین این شهرستان، نیز که‌دراین جریان دست داشته‌است توقیف شد .

نقشه‌برداری و اکتشاف نفت در فارس

هیئتی ازطرف شرکت اکتشافات وتولیدنفت‌مامورا ینکارشد

این هیئت از منطقه قراردادی شرکت مزبور نقشه‌برداری خواهدکرد

چندی قبل هیئتی مرکب ازچندین نفر عضو و چند فروند هلیکوپتر بشیراز وارد گردید و در باجگاه ۱۵ کیلومتری شیراز توقف‌نمود. تشکیلات این هیئت مخصوصا چادر های متعددی که در کنار جاده نصب کرده بودندوهلیکوپتر های متعددی که متعلق باین هیئت بر فراز شیراز و شهر های اطرا ف‌پرواز می کردند نظر مردم این شهرستانرا جلب کرد و هر یك از اهالی درباره علت ورود این هیئت شایعاتی ابراز می داشتند از جمله شایعات‌درباره ورود هیئت مزبور این بود که‌می گفتند آثار وجود منابع عظیم‌نفت در باجگاه دیده شده و عده ای از مهندسین و کارکنان همراه با این هیئت در باجگاه توقف کرده و بطور شبانه روزی‌مشغول حفاری جهت دست یافتن باین منابع عظیم نفت می باشند . خبرنگار ما در این باره گزارش می دهد جهت اطلاع از چگونگی این جریان‌با آقای مهندس برمکی سرپرست هیئت ملاقات کرده‌و جریان‌را از مشارالیه سئوال نمودم . آقای مهندس برمکی اظهار داشت این هیئت متشکل از ۱۸ نفر مهندسین ایرانی و خارجی ، چهار فروند هلیکوپتر و پنجاه نفرکارگر می باشد که از طرف شرکت‌اکتشافات و تولید نفت جهت نقشه برداری‌از منطقه عملیات شرکت‌مامورگردیده است . هیئت مزبور سه ماه قبل عملیات نقشه برداری و اکتشافی را از منطقه کرمانشاه شروع کرده و پس از انجام عملیات مزبور در اردکان فارس هم اکنون‌درشیراز به نقشه برداری و عملیات‌اکتشافی مشغول است این هیئت ده روز دیگر به داراب و از آنجا به‌بندر عباس عزیمت خواهد کرد و در پایان عملیات خـود به مسجد سلیمان خواهد رفت سرپرست هیئت مزبور افزود انجام عملیات نقشه برداری از مناطق مزبوربخاطر آنست که حدود حوزه قراردادی شرکت اکتشافات و تولید نفت دولت تعیین گردد .

بازدید ازمؤسسات بهداشتی آذربایجان

بطوریکه قبلا باستحضار خوانندگان عزیز رسید آقای دکتر راجی وزیربهداری برای بازدید ازموسسات بهداشتی آذربایجانهای شرقی و غربی وارد تبریز شد و پس‌از بازدید تاسیسات بهداشتی آن شهرستان بصوب رضائیه عزیمت کرددر عکس بالا آقای دکتر راجی درساختمان شیروخورشید سرخ تبریز هنگام مذاکره بامتصدیان مربوطه دیده میشود .

مردی که یك قریه فرزند دارد !

مرد ۱۴۰ ساله مراغه تاکنون بهیچ‌چیز عادت نکرده

آرزودارد مانند روزهای جوانی نوای نی چوپانان را بشنود

وقتی‌به‌آنجارسیدم‌پیری سپیدموی را دیدم که بر دستگاه خرمن کوبی نشسته و همانهنك با صدای چرخش دستگاه خرمن کوبی آوای بم خود را سرد داده است ـسلام پدر ، حال شما چطور است ؟

ـ ....

پیرمرد همچنان سربزیر انداخته بود و بی آنکه سلام مرا جواب گوید با آهنك چرخش دستگاه خرمن کوبی بیاد جوانی آواز میخواند .

***

شنیده بودم که در قریه زیبا و کوهستانی «برچین بولاغ» ازتوابع مراغه کهنسال مردی بنام مشهدی محمد ولی مسلمی زندگی می‌کند که بیش از یکصد و چهل سال بهار از عمرش گذشته و حالاهم که در خزان عمر است بـرف پیری برسرش نشسته همانند جوانان بکار کشاورزی مشغـول است برای دیدنش به قریه «برچین بولاغ» رفتم . مردم قریه نشانی پیرمرد را به صحرا دادند .وقتی بسروقتش رفتم ...

***

مشهدی محمد ولی مسلمی‌هنگامی بسلام من جواب گفت که آوازش بپایان رسید و برای رفع‌خستگی از دستگاه خرمنکوبی پائین آمد.

... چشمان بی فروغش بزحمت‌می توانست از فاصله چند قدمی‌چیزی یا کسی را تشخیص دهد وکوشش بزحمت می توانست صدای عادی را بشنود نزدیکش رفتم و با صدای بلند سلامش کردم و از حالش جویا شدم . هنگامی که میخواستم بسئوالات من جواب گویـد سیگاری روشن کردم تا باو تعارف کنم ولی مشهدی محمد ولی‌مسلمی از کشیدن سیگار امتناع کرد و گفت تاکنون لب بسیگار نزده و مشروب هم نخورده ام

***

از سنش جویا شدم . گفت من سن حقیقی خود را بتحقیق نمی دانم ولی می توانم بطور تحقیق بگویم که در سال ۱۲۸۸ هجوی قمری که آذربایجان را قحطی عمومی فرا گرفت من پنجاه ساله بودم و حالا هم نمی دانم چند سال از آن سال تاریخی گذشته‌است. با توجه باینکه نود و یکسال از آن سال گذشته و در آن سال نیز مشهدی محمد ولی پنجاه‌ساله بوده است می توان گفت که وی هم اکنون یکصد و چهل ویکسال دارد .

از گذشته پیرمرد سئوال کردم. گفت در جوانی‌زندگی خوبی‌داشتم ولی حالا پس انداز جوانیم تمام شده و با کار کشاورزی روزگار می گذرانم . دو همسر اختیار کردم که اولین همسرم در سن ۶۰ سالگی جان سپرد و از او دوپسر و یکدختر داشتم که بزرگترین پسرم در سن ۷۵ سالگی بدرود حیات گفت از دومین همسرم سه دختر و دو پسر دارم که هر یك از این فرزندانم دارای نوه و نتیجه نیز می باشند و می توانم بگویم که نیمی بیش از اهالی‌قریهٔ «برچین بولاغ» را نوه ها ونتیجه‌ها و نبیره های من تشکیل می دهند.

***

از علت طول عمر پیرمرد پرسیدم جواب گفت که من خودم علت طول عمر خود راعادی نشدن‌بهرچیز میدانم . زیرا در زندگی بهیچ چیز عادت نکردم و غم و غصه‌بدل راه ندادم . در هوای آزاد و کوهستان زندگی کردم واز غذای طبیعی استفاده نمودم حالا هم تمام‌وجودم سالم است و پیری را احساس نکرده ام مگراینکه چشمم ضعیف و گوشم تا حدی سنگین شده‌است اگر باین دو علت نبود حالا هم میتوانستم‌مانندجوانی‌باقدرت‌زیاد تر بکار های کشاورزی بپردازم ومی توانستم مانند روز های جوانی‌از شنیدن نوای نی چوپانان لذت ببردم.

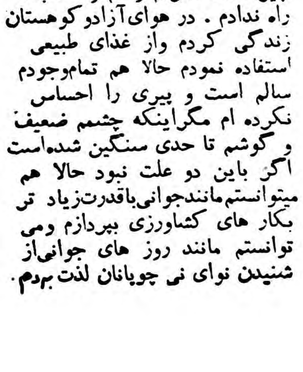

مشهدی محمد ولی مسلمی پیرمرد کهنسال مراغه

پیرمرد ۱۴۰ ساله مراغه هنوز هم بکار کشاورزی مشغول است ولی درآرزوی روزهای جوانی بسر میبرد

خلاصه اخبار خوزستان

لالی ـ باتشکیل اجتماع عظیمی صدها نفر از کارگران و هشیایر لالی از تجاوزات تبلیغاتی بیگانگان ابراز تنفر کردند

هندیجان ـ بین کشاورزان هندیجان که محصولات کشاورزی آنهابعلت عدم نزول باران از بین رفته است آرد توزیع میشود .

آبادان ـ مغازه الکتریکی موردواقع در خیابان امیری آبادان طعمه حریق شد و در حدود یك میلیون ریال خسارت وارد آمد .

مدیرعامل شرکت شیلات گفت:

درکلیه نقاط صید ماهی شروع شده‌است

دربابلسر سردخانهٔ مدرن ومجهزی ایجاد میگردد

آقای هنجنی مدیر عامل شرکت شیلات که باتفاق آقای مهندس فروتن پور رئیس شیلات شمال از شهرهای‌ساحلی دریای مازندران بازدید کرده‌است چند روز قبل به‌بندر پهلوی بازگشت در تماسی که باآقای هنجنی گرفته شدمشارالیه دربارهٔ مسافرت خود اظهارداشت اینجانب‌در مسافرت اخیر خود از کلیه شیلاتهای کرانه‌های خزر بازدید کردم و باید بگویم که تقریبا درکلیه نقاط کار صید ماهی شروع شده است درمورد توسعهٔ تاسیسات شیلات آقای هنجنی گفت اخیرا در دومحل «سروین کلا» و «حسن‌آباد» صیدگاه ماهی ایجاد گردیده ومحصول صیدماهی دراین صیدگاهی رضایتبخش می‌باشد .ضمنا چون شیلات بابلسراز حیث سردخانه درمضیقه بود بهمین جهت برای ایجاد سردخانه مدرن ومجهزی دراین منطقه اقدام شده‌است وامیدوارم که‌درآینده نیز بتوانم برای پیشرفت امور شیلاتهای کرانه‌دریای خزر اقدامات موثری انجام دهم .

ضمن گزارش اقدامات یکساله

چند پرده نمایش جالب اجراشد

چند روز قبل بدعوت آقای نوائی کفیل فرمانداری زابل برای گزارش اقدامات یکساله جمعیت شیر و خورشید سرخ مراسمی در سالن پرورشگاه جمعیت شیر وخورشید برگزار شد . در این مراسم‌روسای ادارات دولتی و جمع کثیری از محترمین و معتمدین شهر حضور داشتند ابتدا آقای ملوکی مدیر عامل جمعیت شیر وخورشید سرخ زابل اقدامات یکساله جمعیت را گزارش داد و سپس چند پرده‌نمایش جالب بوسیله دانش آموزان هنرمند این شهرستان اجرا شد که‌فوق‌العاده مورد توجه حضار قرار گرفت .

افتتاح مسجد

خبرنگار ما از محلات مینویسدچند روز مسجد جدید فاطمیه محلات که در میدان مرکزی شهر ایجاد شده است طی مراسمی افتتاح گردید . هزینه ساختمانی این مسجد بریك میلیون ریال بالغ شده و این مبلغ از طرف اهالی محلات تامین گردیده است .

بازار جهرم سنگفرش میشود

برای ایجاد غسالخانه دویست هزارریال تامین‌گردید

خبرنگار ما از جهرم می نویسد در بازدید آقای دکتر پیراسته استاندار فارس از جهرم طی جلسه ای که با حضور کلیه روسای‌دوایر دولتی و معتمدین محل تشکیل گردید آقای استاندار دستور داد یك غسالخانه طبق اصول بهداشت ایجاد گردد و چون اعتباری برای انجام این کار نبود دو نفر از معتمدین محل تعهد کردند که هریك مبلغ یکصد هزار ریال جهت ایجاد غسالخانه بپردازند آقای دکتر پیراسته ضمنا دستور داد که بازار سرپوشیده جهرم سنگفرش شود . در عکس بالا صحنه ای از جلسه مزبور دیده می شود .

نزاع درقریه عظیم آباد شهرری

زن حامله‌ای براثرضربات وارده سقط جنین کرد

دوروز قبل بین یکی‌از کشاورزان قریهٔ «عظیم‌آباد» شهرری بنام حسن کیانی و علی‌داور یکی ازمالکین قریه بعلت اختلافات شخصی نزاع شدیدی رویداد دراین جریان همسر حسن‌کیانی که حامله بود ،بطرفدارای ازشوهر خود بمالك قریه اعتراض کرد ولی مالك مزبور باوارد کردن چند ضربه همسرحسن را مضروب نمود وزن مزبور که حامله بود براثر ضربات وارده جنین چهارماهه خودرا سقط کرد .پس‌از این جریان دامنه نزاع توسعه یافت واکبر مهدوی راننده اتومبیل مالك قریه دونفراز کشاورزان رابوسیله چاقو مجروح نمود .جریان بمژاندارمری شهرری اطلاع‌داده شد ومامورین ژاندارمری پس‌از عزیمت بقریه برای معالجه مجروحین اقدام نمودند و قضیه از طریق قانونی تحت تعقیب قرارگرفت .

ما هم یك رکن مشروطیتیم !

این‌روزنامه فروش تاکنون ده هزارشماره اطلاعات بفروش رسانیده

آقای یدالله صادقی

آنها که هرروز از خیابان مصفاو پررفت و آمد چهارباغ اصفهان عبور میکنند «یدالله صادقی» قدیمی‌ترین روزنامه فروش اصفهان را می‌بینند واغلب اهالی اصفهان هم این‌روزنامه فروش قدیمی را می‌شناسند یدالله صادقی درست ۳۵ سال است بروزنامه فروشی مشغول است و تنها کسی استکه ده هزار شماره روزنامه‌اطلاعات را به طالبین این نشریه عرضه کرده است .

ده‌هزار شماره فروخته !

وی ده‌ساله‌بودکه از «ماربین»اصفهان رام پایتخت را در پیش گرفت و چون از قدرت یکدست محروم بود وضمنا کوره سوادی داشت بکار روزنامه فروشی پرداخت . در آنروزها که هنوز تنور مطبوعات چندان گرم نبود فقط فروش روزنامه‌های شفق، کوشش و توفیق بود که معیشت یك کودرا پر صرو صدای روزنامه فروش راتامین میکرد درسال هزار و سیصد وچنهار که نخستین شماره روزنامه اطلاعات منتشر گردیدصادقی‌یکی ازفروشندگان پروپا قرص این نشریه شدو در آن هنگام هوای دل انگیز اصفهان و مرا بموطن خود باز گردانید از آنموقع تاکنون صادقی موفق شده‌است ده هزار شماره روزنامه اطلاعات را بخریداران عرضه دارد وی میگوید سی و سه سال پیش روزنامه فروشی شغل مناسبی نبود و فراوان یافت میشد افرادی که این شغل را ندیده حقارت مینگریستند ولی‌من بدون‌توجه به قضاوت و طرز فکر اینقبیل‌اشخاص بفعالیت در کار خود ادامه میدادم باترغیب و تشویق مردم بخواندن روزنامه بسهم خود درتنویر افکار و بالابردن سطح معلومات عمومی‌خدمت میکردم .

جالبترین خاطره

همکاران قدیم صادقی که‌از روزاول باوی در یکراه گام‌برمیداشتند بنام صیوقی وملت بودند که هردودرروزنامه فروشی ید طولائی داشتند و آنچنان در کار خود استاد بودند که حتی اوراق کتاب مستطاب «کلثوم‌ننه»رانیز طی یکساعت بفروش میرسانیدند !؟

این دو روزنامه فروش کهنه کار که بحق بگردن جامعه روزنامه خوان داد زده و گوش مردم را آزار داده! خود به ثقل سامعه دچار شده است بهمین جهت فرزندان خودرا بکار روزنامه فروشی وادار کرده و من سه پسر حلال زاده هم در شغل‌پدری فرزندانی صالح از آب در آمده‌اند . فرزندان صادقی بر اثر مطالعه‌جراید چنان باسواد شدند که وقتی پدرشان دست آنها را گرفت و بمدرسه تحویلشان داد بجای کلاس اول‌بکلاس چهارم هدایت شدند فعلا هم یدالله صادقی قدیمی‌ترین روزنامه فروش اصفهان دکه‌ای در خیابان چهارباغ دایر کرده که در آن کلیه نشریات را بفروش میرساند و مقابل دکه و میعادگاه روزنامه خوانها است ،

اصفهانی هم حق داشته دوسه سال قبل دیده از جهان فروبسته وارباب مطبوعات و فرهنك دوستان اصفهان‌هم از آنان بشایستگی تجلیل کردند . ولی صادقی همکار آنها بحمدالله‌هنوز سرحال است و امید میرود سالیان دراز دیگر هم بمردم و مطبوعات‌خدمت کند .

و درباره جالبترین خاطره خودصادقی میگوید در غائله ۱۷ آذرماه ۱۳۲۱ در زمان حکومت قوام السلطنه تمام روزنامه‌ها تعطیل و توقیف شدند مز مدت چهل روز بیکار راه میرفتم مردم اصفهان که تشنه اخبار بودند وتصور میکردند روزنامه فروش بدون داشتن روزنامه هم میتواند آنانرا از وقایع مملکت مطلع کند وقتی‌بمز میرسیدند از وقایع کشور سئول میکردند منهم‌باگفتن چند خبر دروغین آنهارا امیدوار میکردم وباینترتیب هم‌در نقش یك روزنامه گویا انجام وظیفه مینمودم و هم مشتریان خودرا شادمان میکردم .

ماهم یك رکن مشروطیتیم !

صادقی مدعی است که بعدازروزنامه نویسها ، روزنامه فروشها نیز ازنظر اشاعه فرهنك نقش موثری دارند و اگر بنا باشد رکنی برارکان جهار گانه مشروطیت افزوده شود این‌رکز رکین را باید به روزنامه فروش اختصاص داد .

این روزنامه فروش قدیمی که تاکنون ده هزار شماره از روزنامه اطلاعات را بفروش رسانیده استدیگر آن شور و شر جوانی را ندارد زیرا از بسکه برای فروش روزنامه

مکتوب صدونودودوم

شهریور ۱۳۳۸

دوست گرامی

این روز ها همه چشم ها متوجه مهمترین حادثه ده سال اخیراست، یعنی ملاقات دو رقیبی که دنیا را بدوبلوك مبارزه تقسیم کرده‌اند ، دورقیبی که‌اشاره هر یك کافیست تانظامیان زندگانی دو میلیارد ونیم افراد بشر را در چند ساعت بکلی واژگون سازند .راستی برای یك فکر مجرد باور کردنی نیست که در بحبوحه دموکراسی ،یعنی در موقعی که بیش از هر موقع‌تاریخ، شعار «حکومت مردم بر مردم» ورد زبانهاست . تصمیم یك نفر ـ فقط یکنفر ـبتواند دنیا را کن‌فیکون سازد ! این عجیب است . این وحشتناك است . ولی متاسفانه‌حقیقت دارد . چون تردیدی نیست که آیزنهاور یا خروشچف هرکدام هوس کند میتواند در لحظه ای سراسر دنیا را به آتش و خون بکشد .

مرشد مالله آقا میگفت بهر حال مذاکرات و تعارفات این دو مرد جهانی هر قسم باشد ، یك چیزبر صاحبنظران مسلم است و آن‌اینست که این «هردو رقیبند» میدانید که دو نفر تاوقتی با هم رقیبند ممکن نیست منافع اصلی و مصالحشان‌با یکدیگر جور در آید . یعنی هریك بهرحال حد اکثرکوشش را میکند تا خود را جلو و طرف را عقب بیاندازد . البته در این شکی نیست و هیچکارش هم نمیشود کرد . قصدم اینست که این رقابت کینه توزانه را بهیچوجه نمیشود فعلااز بین برد .ولی معذلك شاید کاری بشود کرد و آن اینست که‌سرداران واقع بین طرفین ، از ترس‌یکدیگر، آنقدر این جنك مضمحل کننده شوم سوم را بعقب بیاندازند تا عقلای‌دو طرف (حالا که نمیتوانند اصل‌رقابت را از بین ببرند اقلا کوشش کنند تا بلکه) بتوانند نوع رقابت را تغییر دهند و این ابدا غیر ممکن نیست زیرا فعلا چنانکه میدانید ، رقابت روس و امریکا بیشتر بر روی‌قدرت مادی و صنعتی ونظامی تکیه دارد: این میکوشد بیش از طرف طیاره بسازد ، آن میکوشد زیر دریائی های موشك، انداز اتمی به آب اندازه این «اسپوتنیك»هوامیکند، آن «اطلس» بفضا میفرستد ، وقس علیهذا ... واین مسابقه‌تسلیحات‌اگر ادامه یابد ناگزیر بید با جنك خاتمه پذیرد ...

حالا فرض کنید که طرفین از بودجه طاقت فرسای این نوع‌رقابت به تنك‌آیند ، و چشمشان بوسیله عقلای قومشان درست باز شود . وآنوقت اصل هدف دین سیاسی‌خود را ، بدون حشو وزواید ، از روبرو بنگرند . آنوقت این حقیقت‌بدیهی را (که از شدت سادگی وضوح‌و بداهت از نظر سیاستمداران جاه‌طلب افتاده) معاینه خواهند دید ، و بخاطرشان می‌آید که ادعای اصلی هر د واین بود که میخواسته اند بشر را خوشبخت تر سازند وتمام فداکاریها را برای همین مقصودو بعنوان همین هدف بجامعه تحمیل مینمایند . خوب بجای اینهمه‌پیچ وخم آیا بهتر و آسان تر نیست که مستقیما بطرف خود مقصودبروید؟ ورقابتتان را روی اصل موضوع بجنك بیاندازید ؟ یعنی مثلا بجای اینکه توپ وتانك و طیاره هایتان را بچشم هم بکشید . و از این جهت ابراز برتر. ی کنید ، چراخود خوشبختی و حسن روابط وسلامتی وشادکامی و رفاه زندگی افرادملت خود را بایکدیگر مقایسه نمیکنید وبچشم وهمچشمی نمیاندازید و در این راه کوشش نمیکنید ؟ تا هر رقابتی یکقدم بشر را بسوی هدف اصلی خودتان (که‌خوشبختی بشر است) پیش برید .این تنها رقابتی است که پیشرفت رقیب هم بسود منظور شما تمام میشود .... درست فکر کنید ، از بس این مطلب‌ساده وبدیهی است حتی در مدار توجه سیاستمداران جهانی هم واقع‌شده است .

لله آقا خودش از حرفهایش بخنده افتاد و برای اینکه زیاد او را غرق در دیار «اوتوپیا» نیندازیم گفت‌فرزند البته این تصورات من برای وقتی است که وهم «حکومت مردم‌برمردم» جای خود را به شعار«حکومت‌اصلح والیق» بدهد . و هنوز خیلی مانده است تا بشر جاه طلب امروزی بکشف این حقیقت ساده و سعادت بخش برسد . آیا خود این دورقیب از این قبیل مباحث می‌خوانند و اگر بخوانند درك‌میکنند؟ وآیا نویسندگان اجتماعی درتفهیم این مطالب به سیاستمداران قصور نمیورزند ؟

دیگر اینکه ـ هرکس اوضاع‌را از نظر خود قضاوت میکند . بقول سعدی «هر که نقش خویش می‌بیند در آب‌ـبرزگر باران وگازرآفتاب» مقاطعه کاران بهترین و مفید ترین کار های دولت حاضر را ایجاد مقاطعه های بزرك میدانند . مالکین عمده بدترین اقدامات آنرا زمزمه تقسیم املاك میشمارند .بعضی از تجار آزادی تجارت را خدمت میدانند ، وطبقه دیگر آنرا ازمضر‌ترین اشتباهات جلوه میدهند .ـ لله آقا هم که توجهش‌بیشتربخلقیات بشر است ، و **چگونگی روحیه‌افراد یك جامعه را اساسی ترین عامل‌خیر وشر آن جامعه میداند** ، معتقداست که مفید ترین‌ابداعاتی که‌در رژیم فعلی این حکومت تصادفاپایه گذاری شده ایجاد اداره بهداشت روانی است .زیرا ، میگوید ، فقروعقب افتادگی وهزار یك عذابهای اجتماعی یك کشوری منحصرا نتیجه‌اینست که مردم آن بعلت بخل و یاس‌و مجامله و بدبینی و عناد ،قوه‌همکاری وسازندگی ونوعدوستی و انصافشان کم میشود . یعنی ، میگوید ،هر جامعه ای عینا یك باغی است که در آن افراد فامیلی زندگی‌میکنند. بهر اندازه افراد آن فامیل‌بامساعدت یکدیگر در باغ کار کنند بیشترو بهتر حاصل برمیگیرند . وبعکس اگر ردائم وضع روحی افراد فامیل طوری باشد که هر وقت برادری نهالی بکارد برادر دیگر از روی بخل و عناد آن نهال را برکند ، درختان یکدیگر را بشکنند ، میوه های همدیگر را بزنند وغیره‌و غیره ، تردیدی نیست که‌باغ‌بصورت خرابه ای جغد نشین د رخواهدآمد. چنانکه مکرر در آمده است و دیده اید !

چون بطور مسلم باثبات‌رسیده‌است که جوامع هم ، عینا مثل آدم ها ، مبتلا به امراضی میشوند که‌موجب تضعیف آنها ، اختلال آنهاوبالاخره مرك آنها میگردد . و باز باثبات رسیده است که بعضی ازاین‌امراض از قبیل یاس و ترس و بدبینی و بخل و عناد و مجامله ، هزار بار خطر ضررشان بیشتر از امراض جسمی است . وعلم الاجتماع معلوم کرده است که این امراض را نیز عینا بشیوه امراض جسمی باید معالجه کرد ، یعنی باید طبیبان متخصص علل درد را پیدا کنند ، مرض را تشخیص دهند ، و بعد یکنوع رژیم دوائی و غذائی خاصی تجویز نمایند که بوسیله آنهاقوای سازنده مریض تقویت شودوبتواند بر مرض غالب آید .

در کشور های مترقی سالها است که دهها تشکیلات ملی و دولتی‌باین امر حیاتی پرداخته اند ونتایج معجزه آسائی بدست آورده اند .

در کشور ما ، بخصوص وقتی در نظر بیاوریم که چقدرمعلمین‌مدارس ما،جوانان ما،اعضای‌قوه مجریه ما ، خانواده های ما ، و بالاخره متصدیان مهم امورما ،دچار این قبیل گرفتاریهای احوالات شخصی‌هستند آنوقت متوجه میشویم چقدر جای سازمان های بهداشت روحی خالی است . بقراری که شنیده ام این اداره نوبنیاد در نظر دارد بانهایت ایمان سازمان های خصوصی وملی بهداشت روحی را تشویق وتقویت کند تا بنام «اندرز گاه روانی» یا «مشاوره احوالات شخصی» یا«تقویت روحی» یا «راهنمای امور تحصیلی‌و خانوادگی» و امثال آن بخدمت جامعه بپردازند . البته وسعت‌زمینه آن بقدریست که اگر نضج بگیرد هیچ فردی از افراد جامعه از خیرآن بی نصیب نخواهد ماند . چون این موضوع بنظر لله آقا از حیاتی‌ترین ابداعات بشمار میرود . مرا مامور کرده است که تحقیقات بیشتری بکنم و خلاصه اش را بعرضتان برسانم تا هر کس هر خدمتی‌بتواند مضایقه نکند (وهیچکس نیست که در این راه خدمتی از دستش‌برنیاید) بخصوص که امر بمعروف و نهی از منکر از فرائض دین ما بشمار میرود ، وبر هر مسلمانی واجب‌است

دیگر اینکه ـرادیو مسکووبرادر کوچکش «رادیوی صدای‌ملی‌ایران» بنده گوشه نشین را هم از اشارات خود بی نصیب نگذاشته و تاکنون دو بار مرابه «دوستی دربار»متصف نموده است .بدو دلیل بهتراست این گویندگان زبر دست دقایق ذیقیمت رادیوی‌خودراصرف‌اشخاص ناچیزی مثل بنده نکنند .

اول بدلیل اینکه دوستی و دشمنی شخص گوشه گیری مثل من هیچ تاثیری در خیر و شربزرگان ندارد .

دوم بدلیل اینکه گفته اند :«چه خوش بی مهربانی هر دوسربی» و تا وقتی یکسره است مهربانی منشاء هیچ‌اثری برای دیگران نمیتواند باشد بغیر از اینکه یکسر مهربانی بنده برای خودم اسباب دردسرشده و در دسرش همین بس‌که مورد عتاب غیر منصفانه مبلغین خارجی واقع‌شده ام .

فعلا تا هفته آینده خدانگهدار

دوستدارشما

[signature]

اجتماع محصلین ایرانی درژانو

بقیه ازصفحه ٦

اعم از مثبت یا منفی داده خواهدشد.

البته محتاج به بیان نیست که اینگونه نامه‌ها و گزارشات باید خالی‌از هرگونه حب‌و بغض وسوءنیت باشد تابتواند موثر واقع شودو کاری از پیش ببرد .

یقین داشته باشید که این سازمان برای‌کمك ورسیدگی‌بوضع‌دانشجویان بوجود آمده‌است .

دامنه‌این رسیدگی‌بسیاروسیع بوده و شامل ناراحتیهای تحصیلی ،مالی واجتماعی آقایان دانشجویان میشود.

اروپا وامریکا

این سازمان مامور رسیدگی بکار آقایان دانشجویان مقیم‌اروپا و امریکا است درنظر داریم که باکمك شماها کارها را طوری ترتیب بدهیم که هریك از شما ها هنگامیکه‌تحصیلات خودرا تمام کردید وبایران مراجعت نمودید بتوانیم شمارا در تهیه کارهائی که‌با معلومات و تخصص هریك متناسب باشد راهنمائی ومعاضدت کنیم و وسائل آسایشتان را فراهم سازیم تا بتوانید به آسانی آنچه‌را که‌در عرض سالیان دراز با یکدنیا مشقت و سختی فرا گرفته و درگنجینه فکر ودل خود جایش داده‌اید بمرحله عمل درآورید و از این راه خود و مملکتتان را سعادتمند و سربلند سازید .

درنظر است با وزارتخانه ها و موسسات و بنگاههای دولتی و ملی‌ای که به دانشجویان تحصیل کرده و مجرب احتیاج دارند تماس گرفته و شمارا به آنها معرفی و هدایت کنیم.

تمرکز کارها

تصمیم براین است که حتی‌الامکان امور مربوط بدانشجویان در یکجا متمرکز شود تا دانشجویانیکه میخواهند برای ادامه تحصیلات‌بخارج از کشور مسافرت کنند به آن مرکز مراجعه و کلیه اطلاعات لازمه را درباره کشوریکه مایلند در آنجا تحصیل نمایند بدست آورند .

نمیخواهم بقول معروف در باغ‌سبز بشما نشان بدهم وازاین راه امیدهای بی‌اساسی دردل شما بوجود آورم . میتوانید ولو برای امتحان هم که شده است از کوچکترین کارشروع کنید و آن این است که هر وقت هرنظر ویاناراحتی و گله و شکایتی نسبت بهر چیز دارید فورا برای من بنویسید خواهید دید دیر یا زود یعنی در اسرع اوقات بکار شما رسیدگی شده و بشما جواب خواهم داد .

فردا نیز عازم پاریس هستم تا در آنجا با دانشجویان ایرانی‌مقیم فرانسه تماس گرفته و با آنان درباره این سازمان گفتگو نمایم .

باید بعرض برسانم که‌این سازمان برای این بوجود نیامده است که قوز بالای قوز باشد .

این سازمان بوجود نیامده‌است تا عده‌ای ول بچرخند و اتومبیل سواری کنند واز این بابت پولی نیز بگیرند و برمشکلات و سختیهای این مملکت بیفزایند .

من شخصا با تقبل این کار هیچگونه نفع مادی نصیبم نخواهد گردید و علت قبول جز اطاعت ازامر مبارك اعلیحضرت و مساعدت وخدمت بشما چیز دیگری نبوده است و نخواهد بود .

بطور خلاصه باید عرض کنم غرض از تاسیس این سازمان‌ایجاد تسهیلات در کار دانشجویان و رفع مشکلات آنان میباشد .

برای نیل باین مقصود ما بهمکاری و کمك شما احتیاج مبرم داریم و فقط با برخورداری از عنایات وتوجهات شاهنشاه عزیز و محبوب و مساعدت عملی شما خواهیم توانست بشما وبه مملکت خدمتی انجام دهیم .

«بتونیر بلوناکس»

ساخت کارخانجات معظم بلوناکس انگلستان

به‌ظرفیتهای مختلف از ۲۸۳ تا ۳۹٦ لیتر درتهران‌موجود وآماده بتحویل است لطفا برای ملاحظه وکسب اطلاعات بیشتر به‌نمایندگی انحصاری

شرکت مهندسی وساختمانی بریتانیائی ماوراء بحاردرایران

خیابان شاهرضا کوچه رفعت‌جاه تلفن ٦٦۱۳۸مراجعه‌فرمائید

آ ـ ۱۳۹۵۱ ۱ـ۵

محل مناسب برای شرکتها وادارات‌وبانکها

یك ساختمان سه‌طبقه مرکب از سه‌آپارتمان بادوراهرو جداگانه دارای ۱۲اطاق بزرك و تمیز باشوفاژ سانترال و لوله‌کشی آب گرم‌و سرد و برق سه‌فازسی‌آمپر و تلفن ومحل برای پارکینك واقع‌درمرکز شهر(اوائل خیابان فردوسی ـ کوچه جنب خیابان ثبت) قابل استفاده برای شعب بانك ها ومراکز شرکت های تجارتی و صنعتی باجاره واگذار یافروخته می‌شود طالبین بدون واسطه پیش‌از ظهرهابه‌تلفن۳۵٦٦۲ مراجعه فرمایند .

آ ـ ۱۸۸۹۰ ۱ـ۲

صاحبان ساختمان خوشحالند

زیرا فقط میلانیان است که کثیف‌ترین وکم رنك‌ترین موزائیك را تمیز وشفاف نموده وهرگونه پستی وبلندی موزائیك را باموتورهای مخصوص برطرف مینماید. ضمنا مواظب باشید دوره‌گردها باین عنوان موزائیکهای شمارا ازبین نبرند. تلفن ۳٤۹۸٤ یا٦۹۷۹۳

آ ـ ۱۸۹۲۰ ۱ـ۲

ماشین جوشکاری اونان وارد شد

خریداران محترمی که نام نویسی کرده‌اند جهت تحویل مراجعه فرمایند نماینده انحصاری شرکت تهرانشهر محدود خیابان سعدی تلفن ـ ۳٤۳۵۳ـ ۳۰۲۱۱۵

آ ـ ۱۹۱۳۰ ۱ـ۵

آگهی مناقصه اسفالت

شهرداری خرمشهر اسفالت ریزی و زیر سازی و جدول بندی خیابان ۱۲ متری ساختمان های گمرك را طبق مشخصات موجوده در دایره فنی شهرداری که بقرار تقریبی ۵۱۰۰٫۰۰۰ ریال است باشرایط زیر از طریق مناقصه بمقاطعه واگذار می نماید .

۱) پیشنهاددهندگان بایستی دارای سوابق و اطلاعات فنی بوده و یا یك نفر نماینده که دارای‌مدارك‌ومعلومات فنی باشد بشهرداری معرفی نماید (۲) پیشنهاددهندگان‌بایستی قبلا بدایره فنی شهرداری مراجعه دفترچه مشخصات و شرایط فنی و فهرست واحد بهاء و نمونه قراردادرا با پرداخت مبلغ یکهزار ریال دریافت و نمونه قراردادی را که برای اینکار تنظیم خواهد شد ملاحظه وامضاء نمایند. (۳)پیشنهاد دهندگان بایستی مبلغ دویست و پنجاه هزار ریال بعنوان سپرده بصندوق شهرداری و یا بحساب ۱۵۲۹ بانك ملی شعبه خرمشهر تودیع نموده و قبض سپرده و یا رسید بانکی را ضمیمه پیشنهاد خود بنمایند ضمنا ضمانت نامه بانکی‌که مدت آن کمتراز دو ماه نباشد پذیرفته می‌شود.

٤) پیشنهاددهندگان بایستی پیشنهاد های خود را در دو پاکت لاك‌و مهر شده الف و ب بشرح زیر تنظیم و در مقابل اخذرسید بدفتر شهرداری تسلیم نمایند در پاکت الف بایستی برك صلاحیت فنی قبض سپرده یا ضمانت نامه بانکی دفترچه مشخصات شرایط همگانی نمونهٔ قرارداد فهرست واحدبهاء که ذیل یکایك آنها گواهی و امضاء شده باشد ضمیمه گردد در پاکت ب برك تعهد و میزان صدی چند اضافه یا تخفیف از فهرست واحد بهاء بطور وضوح‌و روشن با حروف و رقم‌نوشته ذیل آنرا امضاء نمایند (۵) پیشنهاددهندگان بایستی پیشنهادات خود را تا آخر وقت اداری روز چهارشنبه ۳۱ر٦ر۳۸ بدفتر شهرداری تسلیم ورسید دریافت‌دارند .

٦) پیشنهادات واصله در ساعت ۵بعد از ظهر همان روز با حضور کمیسیون مربوطه باز و قرائت وحضور پیشنهاددهندگان در جلسه مناقصه آزاد می‌باشد.

۷) پیشنهاداتی‌که پاکت الف آن طبق‌شرایط فوق‌تکمیل نباشد پاکت ب آن باز نخواهد شد .

۸) پیشنهادات مشروط و مخدوش و مبهم و فاقد سپرده و همچنین پیشنهاداتی که دیر تر از موعد مقرر برسد ترتیب اثر داده نخواهدشد (۹) مدت انجام کار از تاریخ مبادله قرار داد لغایت سه ماه تمام‌خواهد بود .

۱۰) شهرداری از لحاظ کمك به پیمانکار و تسریع در کار مبلغی معادل ده درصد کل کار در مقابل اخذ ضمانت‌نامه بانکی به مدت سه ماه بعنوان پیش‌پرداخت بمقاطعه کار پرداخت و بطور مساوی از هر صورت وضعیت کسر می نماید .

۱۱) حداکثر مدت برای بررسی پیشنهاد ها وتشخیص حائز حداقل یکماه از تاریخ قرائت پاکات است و برنده مناقصه ملزم است‌بمحض اخطار شهرداری ضمانت‌نامه بانکی معادل ۵درصد کل کار پس از تخفیف بشهرداری بسپارد و برای عقد قرارداد حاضرشود پس ازتسلیم تضمین‌نامه حسن‌انجام کار و عقدقرارداد سپرده شرکت در مناقصه مسترد خواهد شد چنانچه برنده مناقصه از عقد قرارداد خودداری نماید سپرده او بنفع شهرداری ضبط و معامله با نفر دوم انجام و درصورتی که نفر دوم‌از انجام معامله امتناع نماید سپرده او نیز بنفع شهرداری ضبط خواهد شد .

۱۲) شهرداری می تواند طبق پیمان مبلغ کل کار را تا میزان ۲۵ درصد کسر یا اضافه نماید .

۱۳) پرداخت هرگونه مالیات و عوارض و حق‌الدرج آگهی بعهده برنده مناقصه خواهد بود .

۱٤) شهرداری در رد و قبول یك یا کلیه پیشنهادات واصله مختار است .

شهردار خرمشهر . علی موقر

آ ـ ۱۹۱۲٤

آگهی مناقصه خرید میخ

شرکت‌سهامی شیلات ایران ۸ قلم میخ‌آلات مورد نیاز خود را که جمعا ۹۱۵۰ کیلو می باشد از طریق مناقصه خریداری می نماید ـ داوطلبان شرکت در مناقصه می توانند همه روزه در ساعت‌اداری از ۷ الی ۱۲ برای دریافت برك شرایط و مشخصات مناقصه که بایستی آنرا امضاء و به پیشنهاد خود ضمیمه نمایند به قسمت بازرگانی‌شرکت واقع در خیابان روزولت کوچه هدایت مراجعه نمایند .

پیشنهادات‌تا آخروقت اداری روز شنبه بیستم شهریور ماه جاری پذیرفته شده و در ساعت ۱۰ صبح روز بعد باز و خوانده خواهد شد .

آ ـ ۱۹۱٦٦ ۱ـ۲ شرکت‌سهامی شیلات‌ایران

آگهی مناقصه حمل سیمان

حمل سه هزار تن‌سیمان درکیسه های کاغذی پنج لا از شیرازبه کارگاه سد شهناز (۱۱) کیلو متری شهر همدان بمناقصه گذارده میشود . حمل سیمان مذکور باید بیستم شهریور ۱۳۳۸ شروع و روزانه پنجاه تن در کارگاه سد شهناز تحویل گردد .

داوطلبان با صورت کامل وسائط نقلیه‌که در اختیار دارندپیشنهادات خودرا تا ظهر شنبه سیزدهم شهریور ۱۳۳۸ بدفتر این شرکت(خیابان فروردین بنگاه مستقل آبیاری) تسلیم ورسید دریافت نمایند .

برای حسن انجام تعهد برنده مناقصه باید تضمین بانکی بسپارد

آ ـ ۱۹۱۹۸ ۱ـ۲ شرکت سهامی آبیاری همدان

فاطمه الماسی عکس بالا چهل ساله که اختلال حواس دارد روز ۲۸مرداد از منزل خارج و تاکنون مراجعت نکرده است از کسانیکه از وی‌اطلاعی دارند لطفا به رئیس کلانتری ۱٤ یا ۱۲ اطلاع دهند .

(عکس‌بالا) سروژ ساهاگیان یکهفته است بمنزل مراجعت نکرده و گویا بجنوب مسافرت کرده از کسانیکه اطلاعی از وی دارند لطفا بنشانی حسن آباد کوچه بیژن کاشی ۳۸ خبر داده ومژدگانی دریافت دارند .

آ ـ ۱٤٦۸۵

کلاس لهجه شناسی

در مهرماه ۱۳۳۸ دوره ای برای تعلیم اصول لهجه شناسی و ضبط و تدوین لهجه های ایرانی با روش علمی از طرف‌دانشگاه‌تهران(دانشکده ادبیات موسسه تحقیقات اجتماعی) با همکاری «انجمن بین‌المللی اطلس زبان شناسی ایران »و «انجمن تحقیق لهجه های ایران »برای‌مدت‌دوماه تشکیل خواهد شد ـآقایان پرفسور مرکن‌سیترنه استاد دانشگاه اسلو (نروژ) و پرفسور ردار استاد دانشگاه برن (سویس) متخصص لهجه های ایرانی برای تدریس در این دوره بتهران خواهند آمد . این دوره شامل سفری نیز بمازندران یا گیلان برای‌تحقیق محلی لهجه ها با نظارت استادان مزبور خواهد بود . کسانی که این دوره را به پایان برسانند از طرف انجمن بین‌المللی‌تحقیق لهجه های ایران بهمکاری دعوت خواهندشد ودر صورت تمایل مامور خواهند شد که بتحقیق و ضبط لهجه های محلی ایران بپردازند و آثار آنها از طرف‌انجمن انتشار خواهد یافت و مالا برای تنظیم اطلس زبان شناسی ایران بکار خواهدرفت . داوطلبان می توانند از پانزدهم شهریور تا آغاز مهر ماه برای ثبت نام بدفتر موسسه مطالعات و تحقیقات اجتماعی رجوع نمایند شرط شرکت در این دوره داشتن حداقل دیپلم متوسطه و تصویب موسسه است .

حق ثبت‌نام برای هر داوطلب ۲۰۰ ریال می باشد .

۱ـ۳ موسسه مطالعات و تحقیقات اجتماعی دانشکده ادبیات

مسافرت با
پان آمریکن
امری طبیعی است
بانکوک
کراچی
دهلی جدید
کلکته
توکیو

خواه مقصد شما در شرق نزدیکترین نقطه‌کراچی یا دورترین نقاط (هنك‌کنك یا توکیو) باشد هیچ پروازی اطمینان بخش تر و راحت تر از پرواز با کلیپر نیست .

یك بلیط کلیپر ساعت دقیق حرکت و ورود شما را تضمین‌کرده استفاده از همه نوع وسائل پذیرائی‌وآسایش را برای شما میسر میسازد .

همان دقت و توجه مشهوری‌که پان‌آمریکن نسبت به پرواز های خود ابراز میدارد نسبت بسرویس بی نظیر زمینی خود یعنی هر یك از ۸۰۰ نمایندگی خود نیز مبذول میدارد .

هیچ وسیله مسافرتی‌دقیق‌تر و راحت‌تراز پان‌آمریکن مجرب ترین شرکت هواپیمائی جهان نیست

مطمئنا تجربه وآزمودگی پان‌آمریکن از هرحیث شما را راضی خواهد نمود به آژانس مسافرتی خود یا به نزدیکترین نماینده پان‌آمریکن مراجعه فرمائید .

* نام ثبت شده

چهارراه کالج ـ خیابان حافظ
تلفن ٦۵۹۹۱

PAN AMERICAN
مجرب‌ترین شرکت هواپیمائی دنیا

کلیپرجت پان‌آمریکن تنها جهانی هستند که از لندن ـ پاریس رم به نیویورك پرواز میکنند

آ ـ ۱۹۱۷۲

ورزشی

از: اسپهانی

پیروزی بادست خالی

مسابقات شنا - شیرجه و واترپلوی قهرمانی کشور با موفقیت تام خاتمه یافت ودر نتیجه رئیس جوان فدراسیون شنای کشور ثابت نموده است که در شرایط ناهموار وباامکانات ناچیز نیز می توان کار مثبت انجام داد .

در مسابقات قهرمانی امسال ده شهرستان شرکت نمودند . فدراسیون در باغ منظریه برای شرکت کنندگان اردوی محقر در عین حال منظم بر پا کرده و حتی المقدور کوشش نموده است ورزشکاران تا آغاز مسابقات تمرینات خودرا در شرایط مناسب تکمیل کنند . دستورات مربی رآلمانی و فیلمهای آموزنده شنا کمکهای موثری بود که فدراسیون برای ورزشکاران در نظر گرفته بود . متاسفانه چند روز وسائط نقلیه از شهر به منظریه یك کامیون باربری بوده ولی در نتیجه توجه خاص ارتش یکدستگاه اتوبوس در اختیار فدراسیون قرار داده شد در مسابقات شنای قهرمانی این دوره سه رکورد ایران شکسته و دو رکورد هم تجدید شده است از طرف دیگر اغلب شنا گران رکورد های خودرا شکستند . همچنین رکورد های نفرات برنده بهم نزدیك شده واین وضع نشان میدهد که بین شناگران رقابت شدید در جریان است . در مسابقات واترپلو تیم اهواز بدون باخت به قهرمانی کشور رسید وبدین ترتیب بر تیم های تهران - بندر پهلوی واصفهان فائق آمد .

در مسابقات شنا شنا گران آبادانی با ۸۰ امتیاز مقام اول قهرمانی را به شهرستان خود هدیه کردند .

در مسابقات شیرجه امتیازات قهرمانان بهتر شده‌وامید می رود که در مسابقات آینده امتیازات دنیا پسند بدست آورند .

در مسابقات داوران بی طرف و نظم استخر بی اندازه خوب بود ، مسئول حفظ نظم مسابقات را خود ورزشکاران به عهده گرفته بودند .

نباید فراموش کرد که فدراسیون شنای کشور حتی یك استخر در اختیار ندارد و برای استفاده از استخر های موجود ناگزیر است بامشکلات گوناگون مبارزه کند .

بهر صورت موفقیت فدراسیون شنا قابل تقدیر است و امیدواریم مقامات مسئول ورزش در پیشرفت ورزش شنا اقدامات موثری به عمل آورند .

هواشناسی

بقیه ازصفحه هفتم

هواشناسی است .

آقای گنجی تحصیلات خود را در دانشگاه کلارك امریکا به پایان رسانیده و تز دکترای ایشان کتابی است بنام (گزارشی از هواشناسی ایران) که بزبان انگلیسی نوشته شده و خلاصه ای از آن در مصر بچاپ رسیده و در سراسر جهان منتشر گردیده است .

● اداره کل هوا شناسی ایران عضو سازمان هوا شناسی جهانی می باشد . برای این همکاری دنیا به مناطقی‌تقسیم شده است وایران در منطقه چهارم هوائی قرار دارد .

● در اداره آمار هواشناسی که در مهرآباد است ، کلیه‌اطلاعات هواشناسی ایران متمرکز شده، پروی آن تفحصات علمی بعمل آمده نشریاتی از قبیل : بولتن ماهیانه ، سالیانه و آمارهوا شناسی منتشر می نماید .

● در اداره کل هواشناسی ، یك اداره آموزش موجود است که شامل یك کلاس پیش بینی‌است (که در آن فقط لیسانسیه های فیزیك و ریاضی پذیرفته می شود) که دوره آن دو سال است، دانشجویان در این مدت ماهیانه ۲۵۰۰ ریال دریافت میدارند و سپس حداقل حقوق آنان در مورد کار و مزایا در حدود ۷۵۰۰ریال است . مثلا یك کلاس دیده بانی وجود دارد (که در آن فقط دیپلمه پذیرفته می گردد) که دوره آن شش ماه می باشد . دانشجویان در این مدت ۱۵۰۰ ریال حقوق می گیرند و حداقل حقوق آنان در شروع بکار ۳۰۰۰ ریال است . اینعده به خارج از تهران فرستاده می شوند .

● اداره کل هواشناسی فعلا با کمکهای مالی سازمان برنامه و اداره هواپیمائی کشوری‌اموزحود را می گذراند . واز خود صاحب بودجه مستقلی نیست . حقوق کارمندا ن‌این اداره ، ۵۰ در صد از اعتبارات سازمان برنامه و ۵۰ درصد از بودجه اداره هواپیمائی کشوری‌تامین‌میگردد که خود جزئی از وزارت راه است و نیز چند نفر کارمند هم از وزارت کشاورزی‌و بنگاه مستقل آبیاری در این‌اداره بخدمت مشغولند که حقوق آنها را وزارت مزبور میپردازد .

● یك مستشار هواشناسی‌خارجی از طرف «سازمان هوا شناسی جهانی» در اداره مرکزی متصدی راهنمائی و مشورت های فنی است و نیز در مهرآباد ، تعداد زیادی مستشاران خارجی از طرف (سازمان بین‌المللی هواپیمائی کشوری » غیر نظامی) در اداره هواشناسی بخدمت مشغولندکه از نظر فنی به پیشرفت‌کار این‌اداره کمك می کنند.

● یك کتابخانه علمی مجهز در اداره مرکزی موجود است که در حدود ۱۰۰۰ جلد کتاب هواشناسی در آن وجود دارد و کلیه‌مجلات علمی از سراسر جهان به آن میرسد .

SEJR MILLS

آسیابهای سژر

با دوام - محکم - باصرفه - ساخت کارخانه معروف دانمارک

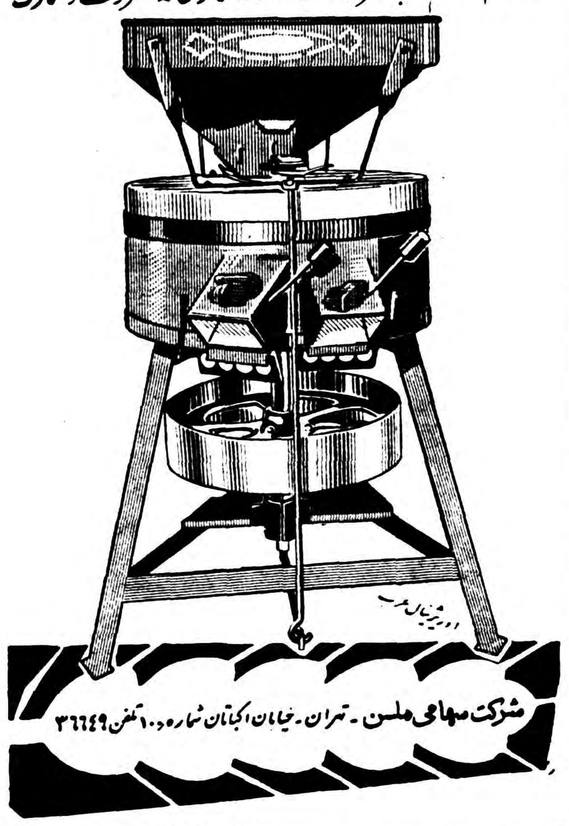

شرکت سهامی ملسن - تهران - خیابان اکباتان شماره ۱۰ تلفن ۳۶۶۴۹

آب گرم کن دوئوترم

آسایش شما را بکمال میرساند

با یکدستگاه آب گرم کن

دوئوترم شما در حمام - مطبخ و روشوئی

خانه همیشه آب گرم خواهید داشت .

DUO-THERM

نماینده انحصاری : شرکت سهامی فیروز - خیابان سعدی

ابتکارات بیسابقه‌ای درمدلهای جدید آبگرم‌کن دئوترم ازنوع گلاس‌لاین بکار رفته است‌که ازرسوب املاح آب دربدنه منبع آن جلوگیری مینماید. آ-۱۹۱۴۲

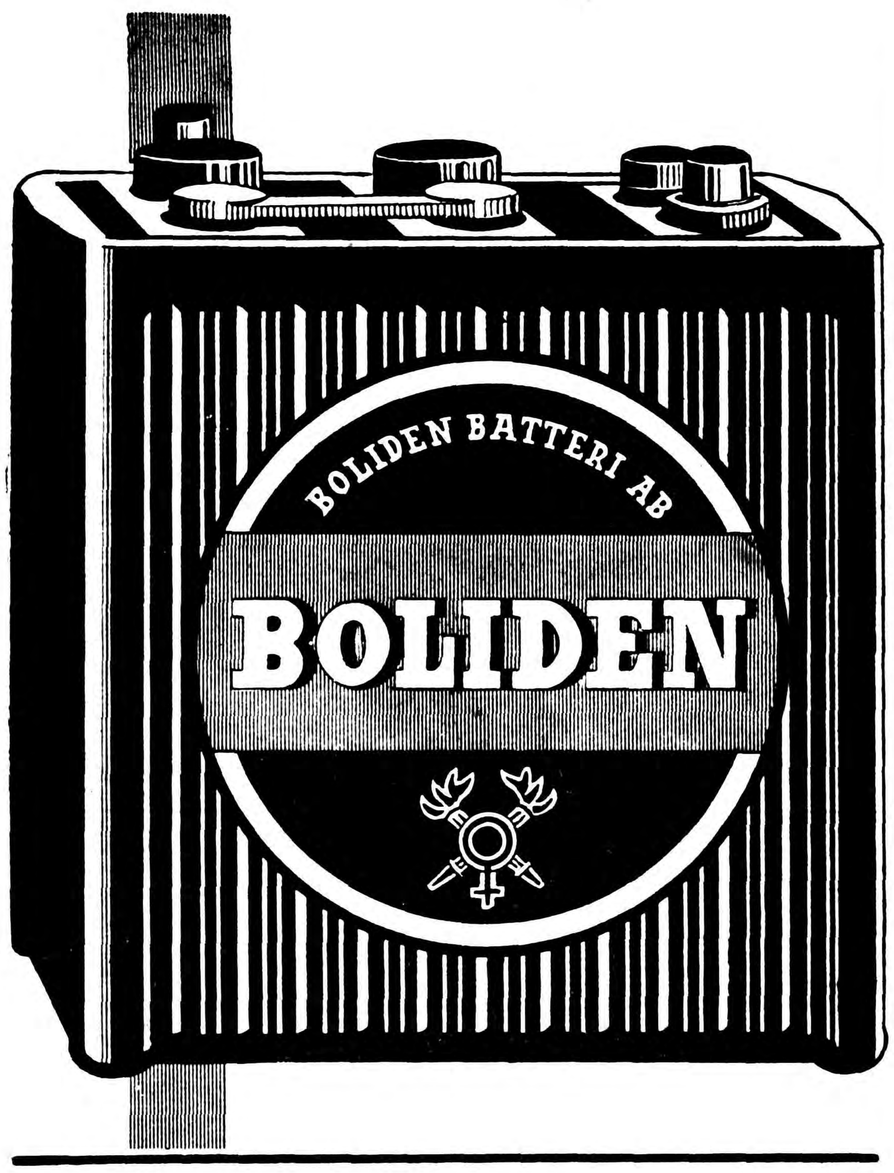

باطری بولیدن

ادویژینال عرب

شرکت سهامی مرفا خیابان سعدی تلفن ۲۹۸۱۰

آ-۱۹۱۸۰

استرن

L. STERNE & CO. TRADE MARK LIMITED

ماشینهای یخ سازی و سردخانه‌های معروف و معظم ساخت انگلستان

کم دور بااستحکام وقدرت تولیدی بی‌نظیر ظرفیت یخ سازی روزانه:

۳ تن تا ۲۰۰ تن

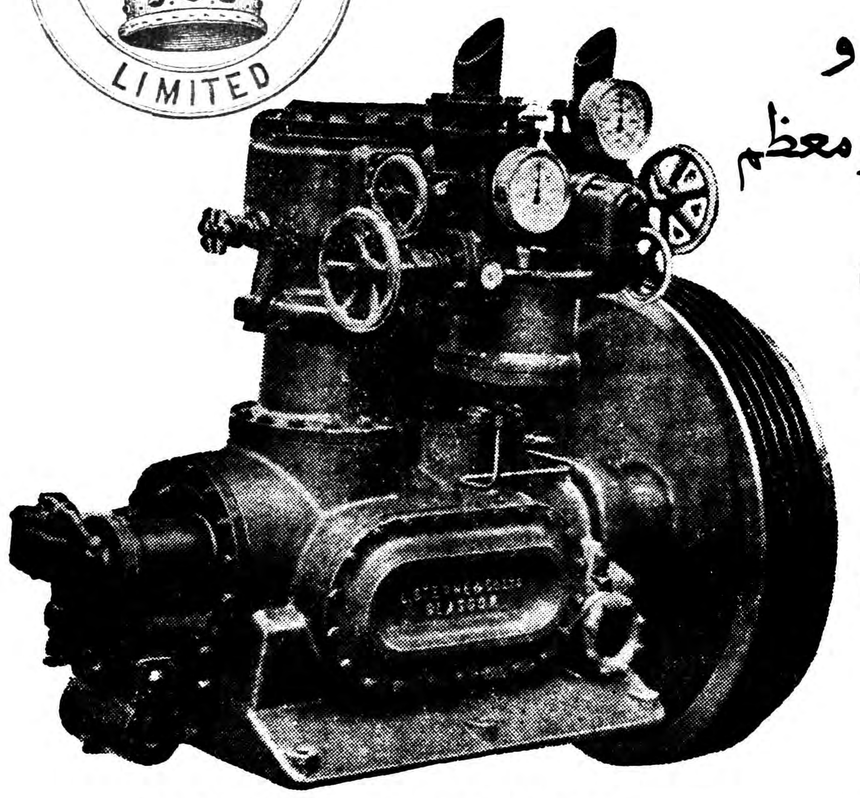

MARK '3MA' AMMONIA COMPRESSOR

Twin cylinder 8 « bore by 7» stroke monobloc ammonia compressor, rated capacity 39 tons refrigeration at 450 r.p.m.

تصویر مقابل آمونیا کمپرسور ماشین یخ‌سازی۱۰ الی ۲۰ تنی استرن را نشان میدهد.

برای ۱۰ تن این‌کمپرسور فقط ۲۴۰ الی ۲۹۰ دور دردقیقه‌گردش‌مینماید

برای تاسیس ویاتوسعه کارخانه یخ سازی وایجاد سردخانه بزرگ‌جهت نگاهداری گوشت، ماهی، میوه وغیره وکسب اطلاعات بیشتر میتوانید به :

تجارتخانه احمد حاجی علی کتبی

خرمشهر

و یا شعبه اهواز سرای شماسی

مراجعه فرمائید

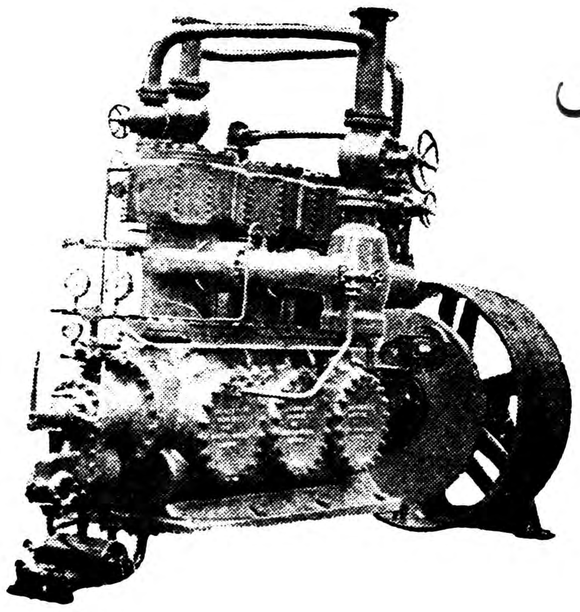

Mark 3Z14 Ammonia Compressor.
Rated capacity 225 Tons Refrigeration at 300 r.p.m.

تصویر مقابل آمونیا کمپرسور ماشین یخ سازی ۱۱۰تنی استرن را نشان میدهد.

دور: ۳۰۰ دور در دقیقه

۵-۱ آ-۱۷۱۲۴

در چهارگوشه اجتماع

انجمن‌های محلی

- کوی مهناز صندوق پست میخواهد
- کدخدامنشی انجمن اصلاحات بخش ۵ و ۱۵
- مالك نیکوکار زباله‌دانی را تبدیل بدبستان‌کرد
- آب و اسفالت وحیدیه
- دعوت از مدیرکل سازمان آب تهران بانجمن‌محلی

شرق تهران

سومین جلسه دوره نهم انجمن محلی شرق‌تهران (نیروی هوائی) در منزل آقای شمس‌اله شهرابی بریاست آقای حاجی محمد قادری تشکیل شد .

دراین جلسه آقایان موسوی ـ عنچه ـ ثابتی ـ عظیمی ـ بهشتی‌پور ـ هویدا ـ آصفی ـ حضور داشتند ، ابتدا صورت جلسه قبل توسط آقای مهدی بهشتی پور قرائت شد وسپس رئیس انجمن گفت که در حوزه انجمن فقط اسفالت خیابان فیروزه مانده است که آنهم مدستور شهردار تهران بزودی آغاز خواهد شد .

دراین جلسه دعوت نامه‌ای بجای آقای مهندس روحانی مدیر کل سازمان آب تهران فرستاده شد تا . در جلسه آینده انجمن شرکت نماید .

آقای هویدا ـ شهرابی درباره کمیابی و گرانی و کم فروشی نان و گوشت صحبت کردند .

یکی از اعضاء انجمن درباره مزاحمت‌دودحمام جواهرمطالبی‌بیان داشت و تقاضا نمود از اجحاف کسبه‌ودود حمام جلوگیری شود .

آقای غنچه گفت که یك باب دبستان و یك دبیرستان پسرانه دولتی در خیابان یاسین و سلیمانیه و کودکستان و دبستان پسرانه ملی ارحمندی در جنوب نیروی هوائی تشکیل می‌گردد .

در جلسه اخر رئیس انجمن انتشار ده هزارمین شماره روزنامه اطلاعات را تبریك گفت

کوی وحیدیه

جلسه رسمی شورای محل پلاك شماره ۶۹۷۴ کوی وحیدیه در منزل آقای هدایتی با حضور آقایان صفائی ـ حاج سادات لطیفی ـ هدایتی ـ نوری ـ جاویدیان ـ رقیبی ـ موسوی ـ رضائی ـ اربابی ـ کلانتری ـ نظری ـ ابراهیم آبادی ـ فریدون فر ـ جاوید پناه ـ امیر حسینی ـ مرتضائی ـ بهره ـ خدمتی ـ واقناك ـ وارطان ـ سردار ـ امیر خانی بریاست آقای صفائی تشکیل شد ابتدا صورت جلسه قبل قرائت ومورد تصویب قرار گرفت آنگاه آقای هدایتی گزارش اقدامات شورا را درباره عمران و آبادی محل وملاقاتهای رئیس انجمن و شهردار تهران و رئیس آب آن اداره‌مطالبی‌بیان داشت آقای نوری دربـاره فعالیت شورا و اقداماتی که این شورا نسبت بتامین نیازمندیهای محل نموده‌است مطالبی بیان داشت و بستگی خودوساکنین کوی ارباب و ده متری را بشورا اعلام کرد آقایان صفائی ـ اربابی ـ جاویدان مطالبی در این باره بیان داشتند .

شورا سپس وارد بحث‌دراطراف تامین آب و شروع اسفالت وحیدیه گردید دبیر شورا گزارش داد که اقدامات و تشریفات‌حفر چاه عمیق و آغاز اسفالت وحیدیه تقریبا خاتمه یافته و امید است‌که مامورین شهرداری بزودی این‌کار را شروع نمایند .

دبیر شورا در باره تاسیس دبیرستان دخترانه و پسرانه وکودکستان در وحیدیه گفت : شورا کلیه اقدامات لازم را برای حصول این نظر انجام داده است و افزود که مسئولین فرهنك نیز با این امر نظر موافق دارند و اظهار امیدوری کرد که شورا در این کار موفق گردد .

مالك نیکوکار

جلسه انجمن محلی خیابان های بهار ـ سراب ـ شیرو خورشید ـ عسگری با حضورآقایان‌اخلاقی ـ مولائی ـ فلاحتزاده‌ـشهرابی‌ـتوحید ـ قنبری ـ مجیدیان ـ ابراهیمی ـ لطفی ـ معینی ـ لاریجانی ـ شهرابی ـ بیضائی ـ گل بابائی ـ حاجی کرمی ـ دستمزد بریاست آقای اخلاقی تشکیل گردید آقای توحید اظهار داشت که قطعه زمینی بدون حصار اول کوچه سلیمی که محل زباله دانی شده بود بر حسب تصویب انجمن با مالك آن ملاقات و نظر اورا نسبت بحفظ ورعایت بهداشت محل حلب نمودم وی‌همچنین باطلاع انجمن رسانید که مالك مزبور (آقای کمپانی) از این موضوع متاسف شد و گفت کـه بپاس خدمات انجمن قطعه زمین مزبور را بدبستان مبدل خواهدساخت اعضای انجمن این اقدام نیك را ستودند در این جلسه آقایان شهرابی و قنبری ـ طاهری درباره نیازمندیهای محل مطالبی بیان داشتند .

۵ و ۱۵

پانصد و یکمین جلسه انجمن اصلاحات اجتماعی بخش ۵ و ۱۵ بریاست آقای دکتر ابراهیم قائمی تشکیل شد دراین جلسه بعلت طرح یك مسئله مورد اختلاف بین دو محل‌از حوزه انجمن سخنرانی قبل‌از دستور انجام نگرفت . رئیس انجمن گفت شکایتی از ساکنین محله باغچالی خانی آباد رسیده است که در آن از تعدی وتجاوزسربازوظیفه‌ای شکایت دارند .

آقایان علی خانی و حسن آقائی نمایندگی از طرف محل مزبور از رئیس انجمن تقاضای رسیدگی نسبت باین موضوع رانمودند.

بدستور رئیس انجمن مادر و کسان سرباز وظیفه که مزاحمتی برای عابرین ایجاد کرده است باتفاق خود وی بجلسه دعوت شدند .

اعضای انجمن در باره احتلافات موجود بین دوگروه محل‌حکمیت نمود و سرباز وظیفه ضمن ادای توضیحاتی گفت :

عملیات وی برای جلو گیری از اعمال خلاف رویه شاکیان بوده است آنگاه نصایح انجمن را باکمال میل پذیرفت واطمینان داد که از آن پس با هم محل های خود در صفاوآرامش زندگی نماید .

انجمن پس از حل و فصل یك اختلاف عمیق‌محلی باقدامات خلاف بهداشت خانمی که به درمان غیر مجاز مشغول بود رسیدگی کرد و بوی توصیه نمودکه در صورت ادامه فعالیت انجمن تقاضای تعقیب ویرا خواهد کرد .

دراین‌جلسه یك مدیر دبستان از طرف انجمن بعلت فعالیت‌تقدیر شد و یك خانه دار بعلت هدایت مجرای فاضل آب‌خانه خود بکـوچه که . محل عبور عمومی بود بحث تعقیب انجمن قرار گرفت .

کوی مهناز

جلسه انجمن محل کوی مهناز پهلوی بریاست آقای حیدری و با حضورآقایان عظیمی ـ صوفی آبادی ـ ملکی ـ زارعی ـ اخلاقی خانوردی ـ علیزاده ـ عباسی در منزل آقای زارعی تشکیل شد ابتدا رئیس انجمن گفت اجتماع کوچك ما توانسته است پاره‌ای از گرفتاریهای زندگی ساکنین کوی را مرتفع نماید وی افزود که تاکنون چندین اقدام مفید اجتماعی بوسیله انجمن انجام گرفته ودر حال حاضر مسئله آب واتوبوسرانی‌واسفالت و پست در دستور انجمن قرار دارد وی از اعضا در خواست نمود تا هر یك نظر خودرا در باره نحوه تامین این قبیل نیازمندی ها اعلام دارند یکی از اعضا گفت که آب‌چاههای‌کوی مهناز آلوده‌است و جادارد که شهرداری تهران اقدام بحفر یك حلقه چاه عمیق دراین محل نماید و سپس عده‌ای درباره اسفالت و اتوبوسرانی کوی صحبت کردند و سرانجام انجمن مصمم شد تا درباره هریك از این نیازمندی ها راسا اقدام نماید .

دراین جلسه نسبت به نصب صندوق پست دراین محل مذاکره شد و طی نامه ای از اداره پست آنرا تقاضا کردند .

این زن ایرانی بر بنگاههای خیریه پاکستان ریاست میکند

بیگم قمر ، دربازدید از مرکز مبارزه باسل شیروخورشید سرخ ایران

چند روز است بیگم قمر اصفهانی رئیس شورای مرکزی موسسات خیریه پاکستان در تهران بسر میبرد .

بیگم قمر اصفهانی فرزندمیرزا باقر خان عظیمی سفیر کبیرسابق ایران در توکیو و استاندار گیلان میباشد .

وقتی میرزا باقر خان بسفارت ایران در هند رفت بیگم قمر را نیز همراه بردو قمر درهندوستان بعقد وازدواج آقای میرزاابوالحسن اصفهانی درآمد ودر پاکستان‌اقامت کرد .

یکصد وبیست‌نفر از نمایندگان بنگاههای خیریه محلات و شهر های مختلف پاکستان در کراچی شورائی دارند که هر دوسال‌یکبار هیئت رئیسه انتخاب میکنند وبیگم قمر اصفهانی درسال جاری برای بار دوم بسمت ریاست این جمعیت انتخاب گردید .

خانم اصفهانی میگوید : انتخاب من که یك‌زن ایرانی هستم‌نشانه کمال توجه و علاقه نمایندگان بنگاههای خیریه پاکستان است .

خانم قمر اصفهانی به دبچه‌علاقه زیاد داردو مدت سه‌سال در لندن یونیورسیته به تحصیل معلومات دراین رشته پرداخته است .

آقای میرزا ابوالحسن اصفهانی همسربانو قمر اصفهانی درپاکستان دارای موقعیت و احترام خاص‌است وی دست راست مرحوم جیناح قائداعظم پاکستان بشمار میرفت واولین ماموری بود که جناح برای معرفی پاکستان به آمریکافرستاد. وی سال ها بسمت سفیر کبیر پاکستان در انگلستان انجاموظیفه میکرد .

جد آقای میرزا ابوالحسن اصفهانی در یکصد و بیست سال قبل به پاکستان رفت در آنجا به‌تجارت پرداخت و فرزندان‌وی برای آزادی پاکستان کوشش فراوان کردند .

بیگم قمر اصفهانی که اصلا تهرانی‌است از موسسات خیریه و دستگاههای مختلف شیر وخورشید سرخ که جهت رفاه مردم وجلو‌گیری از بیماریهای مختلف بوجود آمده است تمجید و تقدیر زیاد کرد .

بیگم قمر معتقد است که چنین اقدامات و موسسات در کشور هائی که دچار فقر اقتصادی هستند توسعه پیدا کند تا جلوی‌بیماریهای مختلف گرفته شود .

هندوانه برای تیمارستان

از طرف آقای شاهرخ فیروز چهل صندوق میوه از طرف آقای کوشانفر چهار لنگه هندوانه به بیماران‌بستری تیمارستان اهدا با حضور ایشان‌بین بیماران توزیع گردید .

باشگاه تعاونی کارگری

سخنگوی وزارت کار بخبرنگار ما اظهار داشت : بمنظور بر قراری ارتباط وایجاد هم آهنگی بین شرکتهای تعاونی کارگری هر ۱۵ روز یکبار جلساتی با حضور مدیران عامل و اعضاء هیئت مدیره شرکتهای تعاونی کارگری در محل وزارت کار تشکیل میگردد در این جلسات مشکلات کار شرکتهای تعاونی مورد مطالعه ورسیدگی قرار میگیرد و شرکتهای تعاونی بطرز کار و فعالیت یکدیگر آشنا میشوند .

اولین جلسه باشگاه تعاونی کارگری بر طبق دعوت قبلی ساعت۵ بعد از ظهر سه شنبه بیست و ششم مرداد با شرکت اعضاء هیئت‌مدیره ومدیران عامل شرکتهای تعاونی کارگری و با حضور آقای بهرامی معاون وزرات کار وعده ای از کارمندان عالیرتبه تشکیل گردید .

در این جلسه ابتدا آقای بهرامی بنام آقای وزیر کار جلسه را افتتاح کرد وشمه ای در باره علل پیدایش فکر تشکیل باشگاه تعاونی بیان داشت و متذکر شد که تشکیل این اجتماعات برای ایجاد روح هماهنگی و همبستگی بین مدیران و مسئولین شرکتهای تعاونی کارگری است .

آقایان در این جلسات بمشکلات کاریکدیگر آشنا میشوند و تماسهای دائم و مستمر آنها موجب خواهد شد که ضمن تعاطی افکار تفاهم بیشتری بین آنها بر قرار گردد .

سپس آقای دکتر محسن آشتی رئیس اداره امور شرکتهای‌تعاونی ومدیر عامل شرکت تعاونی کارکنان وزارت کاروسپس مدیر عامل شرکت تعاونی مصرف کارگران شرکت اتوبوس رانی‌بیاناتی ایراد کردند و پس از پذیرائی از چحضار جلسه در ساعت هفت بعد از ظهر پایان یافت .

جشن درهنرستان حرفه‌ای فردوسی

عصر یکشنبه هفتم شهریور ماه بمناسبت توزیع گواهینامه بین دانش آموزان هنرستان حرفه ای فردوسی مجلس جشنی با حضور چند تن از نمایندگان مجلسین روزنامه نگاران واولیای دانش آموزان برپا بود . ابتدا خانم عسکر زاده مدیر هنرستان نطقی ایراد سپس برنامه‌متنوع آواز ورقص ودکلامه بوسیله هنرجویان هنرستان اجرا شد ودرپایان گواهینامه ها توزیع گردید .

بنزین !

تهران ماهی هیجده ملیون لیتر بنزین مصرف میکند!

- قدیمترین و جدیدترین جایگاه فروش بنزین
- روزی ۲۴۰۰ وسیله نقلیه بهریك از جایگاه‌ها مراجعه میکند
- جایگاههای بزرك ماهی یك‌میلیون وپانصدهزارلیتر بنزین میفروشند

اینهته در خیابان آرامگاه «پشت انبار سیلو» یك جایگاه بنزین دائر شد .

شاید بی میل نباشید بدانید که در تهران جایگاههای بنزین چگونه کار میکنند و چه مقدار بنزین میفروشند اگر چنین است سطور زیر را ملاحظه فرمائید .

تامین سوخت مورد نیاز وسائط نقلیه موتوری در جایگاههای تهران

با دائر شدن جایگاه خیابان آرامگاه اکنون در شهر تهران و حومه جمعا ۲۱ جایگاه بنزین موجود و مشغول بکار میباشد وعلاوه بر اینهاساختمان جایگاههای دیگری نیز در دست اقدام است که در آینده نزدیك شروع بکار خواهند نمود .

در ساختمان جایگاههای جدید وسائل توزیع و ذخیره کافی مواد نفتی با توجه بمیزان فروش در نظر گرفته شده است .

عده کار کنان هر کدام از این جایگاهها بستگی به تعداد تلمبه‌های جایگاه دارد و بطور کلی برای هر تلمبه در هر نوبت کاریکنفر متصدی در نظر گرفته شده که انجام وظیفه مینماید .

فروش بنزین در شهر تهران از جایگاههای فوق‌الذکر ماهیانه در حدود ۱۸ میلیون لیتر و فروش‌بنزین از جایگاههای بالنسبه بزرك ووسیع بطور متوسط ماهیانه در حدود ۱٫۵۰۰٫۰۰۰ لیتر است .

به هر یك از جایگاههای بالنسبه وسیع بطور متوسط روزانه تاحدود ۲۴۰۰ وسیله نقلیه برای خریدسوخت مراجعه مینمایند واحتیاجات بنزین جایگاهها بوسیله نفتکش از انبار جدیدالاحداث شرکت در شهر ری تامین میشود . معمولا در شبهای‌قبل از ایام تعطیل و صبح روز های‌تعطیل فروش بنزین از روز های دیگربیشتر است .

از فروش هر لیتر بنزین ۱۵ درصد عوارض شهرداری و بیست دینار عوارض مستمندان وصول وبه خزانه داریکل بحساب شهرداری تهران و وزارت کشور ایصال میگردد .

در تمام جایگاههای بنزین شبانه روز بوسیله تلمبه های برقی عرضه میشود و در هر جایگاه برای موارد ضروری که برق احیانا قطع شود یك یا دو دستگاه تلمبه دستی نیز نصب گردیده قدیمی ترین جایگاه بنزین در چهار راه‌گمرك امیریه وجدیدترین آن «پیش از افتتاح جایگاه خیابان آرامگاه» در خیابان پهلوی(بالای بلوار) واقع شده است . تعداد تلمبه های نصب شده در جایگاه اخیرالذکر بیش از سایر جایگاهها میباشد .

شرکت ملی نفت بمنظور بهبود وضع توزیع بنزین در شهر تهران ترتیب داده است که‌بنزین مصرفی موسسات بزرك و مصرف کنندگان عمده در محل کار خودشان باوسائلی که خود مصرف کنندگان تهیه و یا از شرکت خریداری و یا بصورت امانی‌واستیجاری تحویل خواهند گرفت توزیع شود .

درجایگاههای تهران ، ماهی هیجده‌میلیون لیتر بنزین توی باك اتومبیلهای قد ونیمقد میرود !

گودیر

کوچك

بزرگ

برای هر نوع اتومبیل سواری

GOODYEAR

Mobiloil Special

موبیل اویل «اسپیال»

روغن موتور چهارفصل

Mobil

آگهی مناقصه

شرکت آب و برق رضائیه خرید و تهیه در حدود ۴۵۰ تن ماسه کوارتزیك مورد احتیاج تصفیه خانه‌را بمناقصه میگذارد .

داوطلبان شرکت در مناقصه می توانند برای آگهی از شرایط مناقصه همه روزه بمحل شرکت واقع در بنگاه مستقل آبیاری مراجعه و شرایط و مشخصات فنی لازم‌را دریافت دارند پیشنهادات واصله باید تا ساعت ۹ صبح روز دوشنبه ۱۵ شهریور ماه ۱۳۳۸ بدفتر شرکت تسلیم شود .

مدیر عامل شرکت سهامی آب و برق رضائیه مهندس‌علی‌اصغراقتصاد

آ ـ ۱۹۰۸۶ ۱ ـ ۲

آگهی احضار

بغیر نظامی مصطفی فرزند تقی‌شهرت ملایاری مهاجر که محل سکونت خود را اهل و ساکن زنجان معرفی کرده اعلام میدارد شما باتهام اهانت بمقام سلطنت و داشتن مرام‌اشتراکی در باز پرسی لشکر ۲ مرافه‌تحت‌پیگرد میباشید چون مامورین از محل سکونت فعلی شما بی اطلاع‌میباشند بدین وسیله مراتب احضار در سه نوبت متوالی در روزنامه های‌کثیر الانتشار محلی و روزنامه‌های رسمی کشور درج میگردد چنانکه ازتاریخ آخرین آگهی تا انقضاء دو ماه در باز پرسی لشکر حاضر نشوید نسبت باتهام شما غیابا قرار مقتضی صادر خواهد شد .

بازپرسی یکم‌لشگر۲ ـ سرهنك۳ عارفی

۱ ـ ۳ آ ـ ۱۸۸۸۰

معاوضه لاستیك

شرکت روکش جنرال

GENERAL

روکش نصیبی شده

شما آقایان رانندگان می توانید لاستیکهای کهنه خود را با نصف قیمت با لاستیك های‌نو معاوضه کنید برای تامین این منظور لطفا باآدرس های زیر تماس بگیرید شرکت‌سهامی روکش جنرال خیابان تخت‌جمشید جنب فروشگاه تلویزیون ـ دفتر کارخانه ـ نارمك جنب کارخانه برق تلفن ۹۱۳۸۸ ـ ۹۱۳۸۷

آ ـ ۱۹۰۴۰

رونوشت آگهی حصر وراثت

آقای محمود قناد دارای شناسنامه شماره ۹۷ فرزند محمد حسین از این دادگاه درخواست گواهی‌حصر وراثت نموده و چنین توضیح داده که آقای حسین قناد در تاریخ ۱۷ر۹ر۳۷ در تهران اقامتگاه دائمی خود بدرود زندگی گفته ورثه آنمرحوم منحصر است به دو پسر بنامهای ابوالقاسم محمود دارندگان شناسنامه شماره ۹۶ بابل و۹۷ بابل و سه دختربانامهای ملیحه و فخرالزمان و مهری زمان دارندگان شناسنامه های شماره ۱بابل و۹۸ بابل‌و۶۸۰ ساری فرزندان اناث و ذکور مرحوم حسین قناد ویك زوجه دائمی بنام طوبی قناد دختر مرحوم کربلائی میرزا بشناسنامه شماره ۹۵ صادره بابل

اینك با انجام تشریفات مقدماتی درخواست مزبور را در سه نوبت‌بفاصله ماهی یکمرتبه درروزنامه رسمی کشور شاهنشاهی وروزنامه محلی اعتراف آگهی مینماید تا هر کسی اعتراض دارد و یا وصیتنامهٔ از متوفی نزد او باشد از تاریخ‌نشر نخستین آگهی ظرف سه ماه بدادگاه تقدیم دارد والا گواهی صادر و هر وصیتنامه جز سری و رسمی که بعد از این موعد ابراز شود از درجه اعتبار ساقط و بلااثر خواهد بود .

نوبت اول ۹ر۶ر۳۸

نوبت دوم ۹ر۷ر۳۸

نوبت سوم ۹ر۸ر۳۸

رئیس دادگاه بخش بابل ـ سیداسداا میرمراز

آ ـ ۱۴۵۵۵ ۱ ـ ۲

بررسی تاریخ روابط ایران و شوروی

آنچه شورویها از گمرك ایران ربودند

مطابق حسابیکه خود شورویها بآن اعتراف دارند درحدود هفتاد میلیون تومان بگمرك ایران بدهی دارند

در اساطیر ایرانی از یك درختی اسم برده میشود که آن رادرخت جواهر میگویند ایران برای روسیه چه در دوره تزاریسم و چه دردوره حکومت اتحاد جماهیر شوروی حکم درخت جواهر را داشته‌است. غارتگری و تاراجی که در زمان جنك ماموربن سیاسی و نظامی شوروی کردند فزون از شماراست و حسابی ندارد ولکن آنچه هم که باصطلاح حساب داشته یعنی قرار و مداری در مناسبات بازرگانی و اقتصادی در زمان جنك بطور فوق العاده فیما بین بوده‌است‌وقتی پرداخت نشود و حساب سازی بکنند در حکم همان تاراج‌و نهیب وغارت است .

در زمان جنك‌تمام طرق ورودی و خروجی کالا وجنس و آدم و چهار پا در تصرف قشون سرخ و ماموربن شوروی بود ماموربن شوروی علی رغم مقررات پیمان سه جانبه استقلال گمرکی‌ایران را نقض کرده بودند بعد که‌روی حساب و کتاب آمدند آن را هم ندادند مادراین یاد داشت یك صورتی از مطالبات گمرکی‌ایران از دولت شوروی نقل میکنیم نه از لحاظ اینکه طلبی را مطالبه‌کرده باشیم بلکه از جهت‌روش وسلوك شوروی با ملت ایران واینکه بعضی مطالب را که مردم آزاد جهان نمیدانند بدانند و ماهیت‌سیاست تجاوز کارانه شوروی رانسبت بایران دریابند که از چه قرار بوده‌است .

این مطالبات اینطور ردیف‌میشود:

۱ـ بدهی بنگاههای بازرگانی شوروی بابت یك در صد و شش‌در صد تمبر واردات مواد نفتی از تاریخ اول اکتبر تا ۳۱ دسامبر ۱۹۴۵ ـ ۳۰ر۷۶۹ر۳۶۹ ر ۱ (یك میلیون و سیصد و شصت و نه هزار و هفتصدو شصت و نه ریال و سی دینار) .

۲ـ بدهی بابت حقوق وعوارض گمرکی کالاهائیکه ازشهریور ۱۳۲۰ تا خرداد ۱۳۲۱ از مرزها بطرق مختلف وارد نموده‌اند : هفتاد و یك میلیون و دویست و شانزده هزار و ششصد و چهل‌و سه ریال (۶۴۳ ر ۲۱۶ ر ۷۱ریال)

۳ـ کالاهای دولتی که درگمرك ضبط کردند :

سیصدو هفتاد و چهار هزار و هشتصد و سی و نه ریال (۸۳۹ ر ۳۷۴ ریال) .

۴ـ کالا های متعلق بتجارایرانی که ضبط کردند : یکصد و یك میلیون و هفتصد و هفتاد ویکهزارو هفت ریال (۷۰۷ر۷۷۱ر ۱۰۱ ریال) .

۵ـ خسارت وارده بابنیه و اموال گمرکی سه‌میلیون وششصدوپنجاه‌و هشت هزار و پانصد و یازده‌ریال (۵۱۱ ر ۶۵۸ ر ۳).

۶ـ ـ کرایه اماکن گمرکی که درشمال در تصرف شورویها بود پنجاه و شش میلیون ویانصدو چهارده هزار و نهصد و سی ریال (۹۳۰ ر ۵۱۴ ر ۵۶ ریال).

۷ـ خسارت وارده بخزانه دولت‌از حیث حقوق و عوارض گمرکی کالا های موجود در انبار های گمرك که بوسیله نیروی‌شوروی مصادره شده است :

یکصد و هشتاد و پنج میلیون و پانصد و هفتاد و سه‌هزار وهفتصدو هفتاد و سه ریال(۷۷۳ر۵۷۳ر۱۸۵ ریال) .

۸ـ کالا های صادراتی که در گمرك خانه های شمال از بین رفته هشت میلیون و هفتصد و دو هزار (۰۰۰ ر ۷۰۲ ر ۸ ریال).

۹ـ حقوق و عوارض تقریبی کالا ومواد خواربار‌ی که بدون انجام تشریفات گمرك از مرز خارج نموده‌اند :

پانصد و نه هزار و هشتصد ویك ریال (۸۰۱ ر ۵۰۹ ریال) .

۱۰ـ خسارتیکه بکارمندان گمرك وارد شده است پانصد و سی‌وسه هزار و هفتصد و بیست و چهار ریال ر۷۲۴ر۵۳۳ ریال .

ـ۱۱ کالا های پایاپای آلمانی که در خاك شوروی ترانزیتی بوده ونرسیده است دویست و بیست و سه میلیون و یازده هزار وچهار صدریال (۴۰۰ر ۰۱۱ر ۲۲۳ریال).

اقلام دیگری هم هست که ذکر آنها موجب درازی سخن میشود و این اقلام را که نقل کردیم وجزء بجزء دارای پرونده واسناد ومدارك است بعنوان مشت نمونه‌ی خروار است‌نقل نمودیم و همین چند قلم در محور مطالبات گمرکی ایران دور میزند بالغ برقریب‌به هفتصد میلیون میشود و جمع کل آنها دقیقا چنین است : ششصد و پنجاه و سه میلیون و هفتصد و سی و شش‌هزار و نهصد وهفتادو هفت ریال و سی دینار است (۹۷۷ر۳۰ ر ۷۳۶ ر ۶۵۳ ریال).

این قسمت غیر از موضوع کرایه محمولات باداره آهنهای‌ایران‌است که بعدا مورد بررسی قرارخواهیم داد و تازه همین ارقامی که از مطالبات گمرکی ذکر کردیم و متذکر شدیم دارای اسناد ومدارك است بناباقاریرواسنادخود شورویها است و در حقیقت قلمی که ارقام مزبور را امضاء کرده و بدست ماموران و متصدیان ایران داده است قلم شورویها بوده است و دولت شوروی که در بحبوحه‌جنك دم از دوستی و اتحاد با ایران میزده است دارائی ملت ایرا نرا بباد نهب و غارت‌گرفته بودهرگاه مایك اسنادی بدست داشتیم که جزئیات رفتار مغولان را در ایران بتفصیل تشریح کرده‌بودو یاساهای چنگیزی را جزء بجزء ضبط کرده ومعلوم میداشت که‌چه بردهوتاراج کرده بودند میتوانستیم دراینمورد آن اسناد و یاساهای چنگیزی را بارفتار و سلوك ماموربن سیاسی ونظامی و بازرگانی دولت اتحاد جماهیر شوروی سوسیالیستی که آکادمیسینهای او نقشه تسخیر ماوراء جو رابررسی مینمایند و تمدن‌وترقی خودرابرخ‌دنیای‌انسانیت میکشد . مقایسه کنیم ومدلل سازیم که اینها از آن‌سفاکتر و جبارتر بوده‌اند زیرا که تاتارها در ممالك و مر زمینهای مفتوحه خود آن کارهارا میکردند و دولت اتحاد جماهیر شوروی سوسیا لیستی صاحب سیاست همزیستی مسالمت آمیز باسم‌دوستی واتحاد و اتفاق در جنك مرتکب آن اعمال و مسبب آنچنان وقایع و فجایعی نسبت‌بملت ایران گردید که‌روی تاتارها را در تاریخ‌سفید کرد و بدنیای بشریت عملا معلوم داشت که بریریت باتمام مظاهر خود در کمبوت جلاب و جذاب حکومت اتحاد جماهیر شوروی سوسیالیستی زنده و متحرك و فعال است و هرچه از مقوله بشر دوستی منخن پراکنی بنمایددروغ محض و مخض دروغ است . . .

از صبح جمعه دوازدهم شهریور در

سینما ایفل

starring BRIAN KEITH ; RICK JASON RITA GAM MALA POWERS STEVE BRODIE

رنگی-دلاوران کوهستان

سینماسکوپ

باشرکت: ریگ جیسون-ریتاگام-بریان کیت

بتمام سئوالات پاسخ داده میشود

کالاهای بصری

IZUMI OPTICAL CO
P.O. BOX 35 SAKAI, OSAKA, JAPAN
Cable : "BRIGHT OSAKA"

آـ۱۹۲۵۴

موتور دیزل کوچك مدل H 65

موتورهای کوچك فوق برای بکار انداختن دکوموتیو، بازرگانی، ماشینهای ساختمانی و کشاورزی بسیار مناسب و باصرفه است. موتورهای مزبور دارای استحکام فوق العاده بوده و یک سیلندر ـ ۲ سیلندر و ۴ ضربه ساخته شده است.

بکار انداختن و نگهداری آن خیلی ساده و آسان است و نیروی بازده از ۴ تا ۱۳۶ اسب بخار میباشد

برای کسب اطلاعات بیشتر با ما در تماس باشید.

VEB Motorenwerk Cunewald
Obercunewald / O. L.
GERMAN DEMOCRATIC REPUBLIC

شرکت بازرگانی صادرات وواردات ماشین آلات حمل ونقل

Berlin W8, Mohrenstrasse 61
DIATRANS BERLIN

آـ۱۹۱۴۶

گدام درخشان تراست

لبخند کدبانوئی که باصابون گلنار کار میکند

یا لباسی که با گلنار شسته شده است

فاکوپا

گلنار زود کف میکند ـ پردوام و باصرفه است

دآریانا افغان هوائی شرکت

باکمال مسرت افتتاح یك سرویس هفتگی را ازکابل وتهران به

فرانکفورت

Frankfurt

از طریق

بیروت، آتکارا وپراك اعلام میدارد

روزافتتاح سرویس ۱۷ شهریور میباشد

ARIANA AFGHAN AIRLINES

نماینده کل

سردار هربنس سنگه ساهنی

خیابان سعدی تلفن ۳۰۳۴۲۷

آـ۱۹۱۷۰

کارخانه معظم

سیمان تهران

تهیه کننده سیمان پرتلند معمولی، سیمان مخصوص سدسازی و انواع سیمان با مشخصات فنی دیگر

بعلت مرغوبیت فوق العاده مصرف سیمان تهران ۲۰ درصد بیشتر از سیمانهای دیگر معمول بصرفه است

شرکت سهامی سیمان تهران

شاهرضا ـ کوچه فوحی ـ تلفن ۶۷۸۳۵-۶۹۵۹۶-۶۹۳۲۰

لقت افزایش ظرفیت کارخانه سیمان بمقدار مورد تقاضا و با تسهیلات بی سابقه در اختیار علاقمندان گذارده میشود

آـ۱۹۱۵۲

گله‌صاحبان‌سینما از تلویزیون

بقیه ازصفحه اول

شوند و باین ترتیب برای جبران این مخارج ناچار باید قیمت بلیط افزایش یابد .

آقای آشتیانی افزود : طبق این آئین نامه برای سینمای لوکس فواصل صندلی ها بیش از حدفعلی در نظر گرفته شده است و اگرما بخواهیم این فاصله را تغییربدهیم در سالن بالا (بالکن) دچار اشکال خواهیم شد در طبقه بالا مطابق حسابی که بعمل آمده وسعت سالن و طول و عرض و فواصل صندلی ها در نظر گرفته شده و سپس بتن ریزی شده است باین ترتیب اگر بخواهیم در وضع‌سالن سینما تغییری بدهیم علاوه بر کلیهٔ مخارجی که برای تعمیر بعهدهٔ صاحب سینما خواهد بود مدتی‌نیز باید در سینما ها بسته شود وسینما دچار ضرر عدم النفع بشود !

از جمله اشکالات دیگر در راه اجرای آئین‌نامه‌جدید مسئله‌صندوق فیلم است که باید داخل دیوار نصب شود وبرای انجام این منظور باید ساختمان قسمت آپارات را بکلی خراب کرد.

تهیه کنندگان آئین نامه جدید خواسته‌اند باین وسیله از حریق فیلم ها جلوگیری بعمل آید در حالیکه باید توجه داشت اینکار از سال ۱۹۴۰ تا ۱۹۴۸ عملی‌میشد واز آن به بعد فیلم های نسوزساخته شد و دیگر احتیاجی به صندوق داخل دیوار و پنجرهٔ آهنی نیست از طرفدیگر آئین نامه جدید میگوید : سینما های درجه اول‌باید دارای پرده‌ای بوسعت دوازده متر باشند و حال آنکه سینمائیکه‌زمین آن کوچك است و عرض زمین از ۱۲ متر کمتر میباشد هیچوقت‌نمی تواند یك پردهٔ ۱۲ متری داشته باشد. زمین سینما را که نمیشود تعیین کرد و مثلا حداقلی برای‌آن در نظر گرفت.

بهر صورت من معتقد هستم اشخاصیکه آئین نامه را تنظیم کرده‌اند اطلاعات زیادی از وضع کار سینماها نداشته‌اند.

لطمه تلویزیون

آقای اخوان یکی دیگر ازاعضای هیئت مدیره صاحبان سینما ها و مدیر سینمای مولن روژ اظهار داشت : باید توجه داشت که در هیچ نقطهٔ دنیا سینمائی مطابق آئین نامه جدید شهرداری تهران وجود ندارد . و ما حاضریم باخرج خود اولیاء شهرداری را با هواپیما ببهر کجا میخواهند ببریم تا بما سینمائی رانشان بدهند که مقررات این آئین نامه درباره‌اش صدق بکند !از همه اینها گذشته درحال حاضر بعلت رقابت تلویزیون با سینماها و بی بندو باری که در این مورد وجود دارد لطمهٔ شدیدی‌بکار سینماها زده است .

تلویزیون هر فیلمی‌راکه‌میخواهد نمایش میدهد در حالیکه طبق قوانینی که در خارج تنظیم شده است تلویزیون حق پخش فیلم‌های جدید مثلا از سال ۱۹۴۸ ببعد را ندارد.

مسئله دیگرازدیاد تعداد سینماهاست در سالهای اخیر سینما ها هر روز رو بافزایش گذاشته است و اکنون پنجاه تا شصت سینما در تهران وجود دارد که در حدود شصت هزار صندلی دارند و اگر سئانس های مختلف سینما رادر نظر بگیریم هر روز سیصد هزار صندلی خالی در سینما ها انتظار مشتری را میکشد در حالیکه حداکثرروزانه بیش از ۱۵۰ هزار نفر سینمارو در تهران وجود ندارد.

باوجودهمه‌این مشکلات‌شهرداری تهران نه تنها کمکی به سینماها نمیکند بلکه باری هم بروی دوش ما میگذارد.

سینمای لوکس که باید بین صندلیهای خود را یك متر فاصله بدهد حداقل باید چهار صد تا پانصد هزار تومان خرج بتن ریزی و تغییرات یك بالکن خود بکند و این تغییرات بطور متوسط‌یکسال وقت لازم دارد.

بهر صورت این آئین نامه مورد قبول ما نیست و باید در آئین‌نامه قبلی با نظر سندیکا تجدید نظر میشد .

این اظهارات از طرف کلیه صاحبان سینما ها مورد تائید قرار گرفته است.

ناشیانه تنظیم شده ...

آقای زنجانی رئیس سندیکای سینما ها نیز گفت : آئین نامه‌جدید با حضور اعضای هیئت مدیره‌مورد مطالعه قرارخواهد گرفت واشکالات و ایرادات کار بشهرداری تذکر داده خواهد شد ما بهیچوجه قصد اعتراض نداریم ولی باید بگوئیم که این آئین نامه ناشیانه تنظیم شده است.

جمعیت دفاع ملی

میتینگ‌عظیم مسجد شاه

چگونه برگزار خواهد شد

دبیر خانه جمعیت دفاع ملی‌اطلاع میدهد :

خود باعضای کمیته اجرائیه‌جمعیت در ظرف این دو روزه چند انجمن‌محلی‌تهران بوسیله‌نمایندگان مراجعه نموده و در باره میتینگ عمومی مسجد شاه استعلام‌میکنند که شرکت مردم محل در این اجتماع بزرگ ملی چگونه میتواند باشد ، آیا میتوانند انجمن های محلی هر یك شعار هائی همراه داشته و بصورت‌دسته جمعی حرکت نموده و سپس در مسجد شاه‌اجتماع نمایند یا بطور انفرادی و بدون دادن شعار .

بدین وسیله بکلیه آقایان‌روسای انجمن ها و معتمدین محل که در این خصوص پرسش هائی نموده‌اند اطلاع داده میشود که کمیته جمعیت دفاع ملی در جلسه فردا عصر خود موضوع رامطالعه‌نموده و باتشکر و امتنان از این‌احساسات پاك و بی شائبه عموم هم‌میهنان عزیز مراتب را باطلاع انجمن‌ها میرساند معهذا دبیر خانه‌جمعیت ماموریت دارد اطلاع دهد که چون منظور بر گزاری مجلسی است که در طی آن طبقات مختلف مردم میخواهند احساسات خویش را در موردی که‌وظیفه دینی واجتماعی و ملی هر فردی است ابرازدارند و به یاوه سرائی ها و مداخلات ناروای اجانب در امور داخلی و شئون ملی ما پاسخ گویند این ابراز احساسات ملازمه‌باتظاهرات در خیابان و بی افراشتن پرچم و شعار و این گونه اقدامات‌ندارد و مناسب‌تر است خیلی ساده و بی ریا و بدون تظاهرات صورت پذیرد .

لیست مشمولین از وزارتخانه‌ها خواسته شد

در تعقیب اقدامات اداره نظام وظیفه در جلب مشمولین و غائبین سنواتی امروز کسب اطلاع شدکه از طرف اداره نظام وظیفه بکلیه وزارتخانه‌ها و بنگاهها وموسسات اطلاع داده‌شد که‌کارمندان مشمول رادر اسرع وقت به حوزه‌های مربوطه معرفی نمایند.

مدالهای طلای جوانان تقسیم شد

ساعت ۹ صبح دیروز مراسم جشن توزیع جوائز قهرمانان‌کشتی مدال طلای اطلاعات جوانان در سالن سینما دیانا با حضور ورزشکاران وجمعی از شخصیت‌های ورزشی برگزار گردید .

ابتدا آقای دکتر حاج‌سیدجوادی سردبیر مجله جوانان ازتیمسار سرلشگر دفتری رئیس سازمان تندرستی جوانان وتربیت‌بدنی ایران وآقایان سرهنگ معروفخانی رئیس فدراسیون کشتی وابوالملوکی‌دبیر فدراسیون که در برگزاری مسابقات کشتی مدال طلای جوانان نهایت توجه و همکاری را نموده بودند تشکر نمود . آنگاه برنامه‌های هنری جشن بموقع اجراء گزارده شد .در اواسط برنامه جشن از سرکار سرهنگ معروفخانی درخواست گردید که جوائز قهرمانان را توزیع نماید .در اینموقع آقای معروفخانی پشت میکروفون قرار گرفت واز اقدامات مجله جوانان وبطور کلی سرویس ورزشی روزنامه اطلاعات که بااجرای برنامه های مسابقاتی موجبات تشویق قهرمانان وافراهم میآوردند اظهار تشکر نمودو یك‌قاب خاتم مزین به تمثال شاهنشاه رااز طرف فدراسیون به آقای دکتر حاج‌سیدجوادی سردبیر مجله جوانان اهدا کرد .

جوائز قهرمانان بوسیله آقای معروفخانی توزیع شد . عده‌ای از قهرمانان تهران و شهرستانها که در مراسم جشن حضور نداشتند جوائزشان بدفتر فدراسیون تحویل شد ومی‌توانند با مراجعه به فدراسیون جوائز خودرادریافت دارند.

جوائز

در جشن دیروز تعدادی کاپ نقره بوسیله آقای علی جوادی از طرف روغن نباتی گل وآب‌لیموی داراب شیراز - وچندین ساعت بلورا از طرف آقای محمدرضا ساعتی ، چندین بلوز زنانه و مردانه از طرف تریکوبرلن ویك رادیو شارپ و چندین چراغ قوه دی او واك و ده خودنویس سناتور جهت قهرمانان تهیه شده بود که بوسیله رئیس فدراسیون اهداء گردید .

جریان مفصل جشن توزیع جوایز و عکسهای آن‌در اطلاعات جوانان چاپ خواهد شد .

حاکم دوبی فردا بتهران می‌آید

شیخ‌راشد تاج‌گلی نثار آرامگاه اعلیحضرت‌فقید مینماید وبا آقای نخست‌وزیر ملاقات میکند

ساعت ده بامداد فردا شیخ راشد بعنوان مهمان رسمی‌دولت ایران حاکم «دوبی»باهواپیما واردفرودگاه مهرآباد میشود وبمناسبت ورود ایشان ۵ تیر توپ شلیك خواهد شد .

هیئت مستقبلین عبارتند از آقایان تیمسار سرلشکر بختیار معاون نخست‌وزیر ورئیس سازمان امنیت و اطلاعات کشور آقایان گیتی آجودان کشوری شاهنشاه و نماینده دربار شاهنشاهی ومهام شهردار تهران - نمایندگان نخست‌وزیروزارت خارجه- معاونین سازمان امنیت و اطلاعات کشور ویکی از افسران ارشدشهربانی بنمایندگی از طرف وزارت کشور.

پس از ورود شیخ راشد ، تیمسار بختیار مستقبلین رابحضورشیخ راشد معرفی مینماید و سپس شیخ راشد نیز همراهان خودرا معرفی‌مینماید .

حاکم «دوبی» باتفاق تیمسار بختیار سوار اتومبیل‌شدمودر حالیکه‌اسکورت راهنمائی اتومبیل آنها را همراهی میکندبسوی تهران عزیمت میکنند شیخ راشد بلافاصله پس از ورود دفتر مخصوص شاهنشاه را امضاء میکندو سپس تیمسار بختیار در کاخ پذیرائی دولت از حضرت شیخ دیدن مینماید .

شیخ راشد ناهار را خصوصی‌صرف نموده وبعد از ظهر تاج گلی نثار آرامگاه اعلیحضرت فقید میکنند و سپس با آقای نخست‌وزیر ملاقات مینماید .

در این ملاقات آقای آرام وزیرامور خارجه وتیمسار سرلشکر بختیارحضور خواهند داشت .

شیخ راشد شام رانیزبطور خصوصی صرف خواهد نمود .

در اصفهان

امروز خبرنگار ما از اصفهان گزارش داد ساعت نه و نیم صبح شیخ راشد حاکم شیخ نشین دوبی باتفاق ۹نفر از همراهان و پسرش بوسیله یك فروند هواپیمای ارتشی وارد اصفهان شد . در فرودگاه آقایان فرماندار ، رئیس سازمان اطلاعات وامنیت اصفهان ،شهردار، دادستان استان و روسای‌ژاندارمری وشهربانی حضور داشتند . پس از ورود شیخ راشد ابتدا شهردار خیر مقدم گفت و سپس مراسم معارفه باروسای دوایر دولتی این شهرستان انجام گردید .

حاکم دوبی سپس در استانداری باتیمسار فرزانگان استاندار اصفهان ملاقات کرد . شیخ راشد بعد از ظهر امروز از آثار تاریخی اصفهان بازدید میکند و شب در ضیافتی‌که بافتخار وی در باشگاه افسران‌ترتیب داده میشود شرکت کرده و فردا عازم تهران میشود .

مردم پاکستان تبلیغات ناروای شوروی علیه ایران را تقبیح میکنند

اخبار واصله حاکی است که تبلیغات ناروای شوروی علیه ایران در مردم پاکستان ایجاد نفرت وانزجار نموده واهالی این کشور عملیات ناروای مزبور را تقبیح می کنند . دراین ابراز انزجار مطبوعات پاکستانی نیز سهیم هستند .

از جمله روزنامه جنگ که به زبان اردو در کراچی منتشر می‌شود در سر مقاله اخیر خود حملات تبلیغاتی شوروی علیه ایران را مورد تفسیر قرار داده و می نویسد :

دولت شوروی بارها تظاهر به شناسائی حق خود مختاری ملل کوچك نموده ولی سیاست تجاوزکارانه آندولت علیه همسایه خود یعنی ایران ماهیت این ادعای دولت شوروی را کاملا برملا نموده است . دولت شوروی به پیروی از مقاصد امپریالیستی خود همواره کشور ایران دوست و همسایه پاکستان را مورد تهدید قرار داده است . ملت پاکستان این رویه خصمانه شوروی را نسبت بایران با نفرت وانزجار مینگرد .

اگر به حوادث چند سال اخیر توجه نمائیم در خواهیم یافت که دولت شوروی همیشه سعی کرده درامور داخلی ایران مداخله نماید .

دولت شوروی فقط چون خودرا قوی‌تر ازایران میداند همیشه اقدامات ترقی خواهانه و عمرانی شاهنشاه ایران را مورد حمله وانتقاد قرارداده شاهنشاه ایران کمال مجاهدت را برای بهبود وضع مردم ایران مبذول می فرمایند ولی شوروی مشکلاتی برای ایران ایجاد می نماید که به هیچوجه نمی توان آنرا توجیه نمود .

روزنامه جنگ در خاتمه می نویسد : ما امیدواریم که دولت شوروی به لزوم تغییر رویه نا مطلوب فعلی نسبت به همسایه خود ایران توجه نماید زیرا سیاست امپریالیستی آن کشور به ضرر خود شوروی تمام‌میشود.

سفر وزیرکشور به آبادان

بعداز ظهردیروز آقای اتابکی وزیر کشور باتفاق آقایان بهبهانیان رئیس اداره املاك و مستغلات پهلوی ،ابوذرمدیر کل امور شهرداریها، گرگانی مدیرکل انتظامی ،سرهنگ زنگنه وکلالی رئیس اداره انتظامی وزارت کشور باهواپیما به‌آبادان عزیمت کردند.

آقای وزیر کشور ضمن رسیدگی بامور شهرهای خرمشهر وآبادان ازپل خرمشهر که بزودی بوسیله اعلیحضرت همایونی افتتاح خواهد شد بازدید خواهد کرد و روز چهارشنبه بتهران باز میگردد.

یك هیئت پارلمانی از آلمان غربی بتهران می‌آید

بامداد روزجمعه دوازدهم شهریور ماه جاری یك هیئت پارلمانی مرکب از یازده‌نفر از اعضای مجلس ملی آلمان غربی بتهران خواهد آمد. هیئت مزبور بدودسته تقسیم شده وشش نفر آنها به بغداد و بیروت خواهند رفت و پنج‌نفر دیگر نیز بکراچی عزیمت خواهندنمود. از طرف کاردار سفارت آلمان غربی ضیافت عصرانه‌ای بافتخار هیئت مزبور داده خواهد شد.

زندان درانتظار جیب‌برها

امروز شعبه ۲۹ دادگاه جنحه برای رسیدگی باتهام دونفر بنام سلطانعلی فرزند اسکندر وکریم فرزند هاشم کهچندی قبل باتهام جیب‌بری تحت تعقیب دادسرای تهران قرار گرفته بودند تشکیل شد.

سلطانعلی وکریم دوماه قبل هنگام جیب‌بری در صحن شاهزاده عبدالعظیم درشهر ری‌دستگیر و تحویل دادسرا شده‌بودند امروز دادگاه باتوجه بسابقه سلطانعلی اورابه‌پنج ماه وکریم رابدو ماه‌ونیم حبس تادیبی محکوم نمود.

از پائیز آینده ریل‌گذاری راه‌آهن ایران و ترکیه آغاز میشود

کمیته اقتصادی سازمان پیمان مرکزی (پیمان بغداد پیشین) امروز در آنکارا تشکیل جلسه میدهد ، درجلسات این کمیته مسئله بهبود جاده ها ـراه آهن و وسائل‌مخابراتی بین کشور های عضو سازمان مورد بررسی قرار میگیرد .

ایران و ترکیه ساختمان قسمتی از راههائی که این دو کشور رااز راه رضائیه بیکدیگر متصل‌میسازد تکمیل ساخته اند و ایالات‌متحده‌یك میلیون و سیصد و پنجاه هزار دلار برای ساختن راه در خاك ترکیه پرداخته است و دولت بریتانیا نیز تعهد کرده است معادل یکصد هزار لیره استرلینك وسائل راهسازی در اختیار ایران قرار دهد . قراراست از پائیز آینده کارریل گذاری راه آهن ایران و ترکیه آغاز شود . پروژه راهسازی بین ایران و پاکستان نیز که این دو کشور را از راه چاه بهار بهم متصل میسازد تکمیل گردیده و دولت بریتانیاقرار است برای انجام این پروژه مبلغ یکصد و پنجاه هزار لیره نیز کمك کند .

کار تاسیس ایستگاههای مخابراتی رادیوئی بین تهران - آنکارا و کراچی نیز آغاز گردیده و پس‌از پایان درسال ۱۹۶۱ پایتخت های سه کشور با اروپا و امریکا مربوط خواهند شد .

محافل سیاسی با وجود حملات مرزی اخیر کمونیستها نسبت به بهبود فوری روابط دو کشور زیادخوشبین نیستند. ممکنست‌ایوب خان‌تقاضای ایجاد یك اتحادیه دفاعی در شبه قاره هند نماید و نهرو با دقت‌زیادتر از گذشته بحرفهای او گوش کند اگر چنین پیشنهادی متضمن‌حفظ بیشتر منافع هند در کشمیر باشد.

نزدیکترین هدف آمریکا فرستادن انسانی بفضا است

لندن -خبرگزاری فرانسه - دکتر اردیدن وزیر فنی سازمان ملی فضائی امریکا در کنگره‌نجومی لندن خاطر نشان ساخت که‌باید ملل جهان همکاری خودرا درزمینه توسعه امور فضائی گسترش دهند وی سپس گفت نزدیکترین هدف دانشمندان امریکا فرستادن انسانی به فضا میباشد .

وی سپس گفت برای تسخیر فضالازم‌است یك‌لابراتوار درفضابه کمك واکت‌هائیکه وزن آنها حداقل ۷۵۰ تن میباشد بوجود آو رد.ضمنا پروفسورکراسوفسکی‌همکار پروفسور شکوفسکین که اخیرا اعلام داشته بود دوقمری که بدور کره مریخ در گردش هستند توسط انسانهای کره مریخ در چندین هزار سال قبل ساخته شده‌اند از این تئوری در کنگره مزبور دفاع‌خواهد کرد.

درحاشیه مسافرت خروشچف بآمریکا

خروشچف خانواده خودرا بآمریکا میبرد

کمیته روابط خارجی آمریکا از خروشچف دعوت‌میکند ـ بعقیده هریمن منظور خروشچف از مسافرت به آمریکا توافق درمورد نظارت براسلحه‌است

نیویورك - یونایتد پرس - آورل هریمن فرماندار سابق نیویورك اظهار داشت که بعقیده اوسفر خروشچف بامریکا اقدامی است برای اینکه در باره نظارت بر اسلحه اتمی گفتگو و توافقی بعمل آید .

وی گفت ممکن است خروشچف پیشنهاد هائی برای محدود ساختن تسلیحات تسلیم کند و ما را در برابر افکار عمومی جهانی دروضعی قرار بدهد که مجبور شویم از قسمتی از تسلیحات خود صرفنظر نمائیم .

علاقمندی خروشچف تیزهوش بکنترل تسلیحات شاید باین‌دلیل باشد که میخواهد مخارج زائد تسلیحات را صرف بهبود وضع زندگی مردم شوروی نماید وبدین وسیله موقعیت شخصی خودرابهتر و محکم تر سازد .

مارگسیست خشك

پس سفر خروشچف بدین‌منظور صورت میگیرد که در واشنگتن ملاحظه کند آیا امریکائیهاحاضر هستند درباره محدود ساختن تسلیحات توافقی بعمل آورند یا نه.خروشچف‌که یك‌مارکسیست خشك میباشد معتقداست که‌تقلیل تسلیحات موجبات آشفتگی اقتصادی کشور امریکا را فراهم خواهد آورد ولی خروشچف از قدرت اقتصادی غیر نظامی امریکا مطلع نیست و نمیداند که این قدرت وسیع فقط بعلت‌تهیه اسلحه و وسائل جنگی در حال تعطیل مانده است .

بستن قرار داد درباره تقلیل تسلیحات ازطرف‌خروشچف اعتراف ضمنی‌است که‌خطرتجاوزامریکاتقلیل یافته است .

واشنگتن - خبر گزاری فرانسه- سخنگوی وزارت‌امور خارجه‌امریکا طی اعلامیه‌ای خاطر نشان کرد . «وزارت امور خارجه امریکا با خرسندی کامل اطلاع حاصل‌کرده است که مادام نیناپتروونا همسر خروشچف دعوت‌پرزیدنت آیزنهاور را قبول کرده‌است و باتفاق نخست وزیر شوروی بامریکا سفر خواهد کرد .

وزارت امور خارجه امریکا سپس در اعلامیه خود میافزاید. :

پرزیدنت آیزنهاور در لندن از تصمیم خانم نیناپتروونا مطلع گشت. وزارت امور خارجه امریکا همچنین خوشحال است که اعلام نماید ژولیا نیکیت‌قبا ورادا دختران‌نخست وزیر شوروی‌و همچنین سرژنیکی تووپیچ پسر وی و دامادش آلکسی ایوانوویچ درین سفر همراه‌نخست وزیر شوروی خواهند بود .

آلکسی ایوانوویچ‌سر دبیر روزنامه «ایزوستیا» میباشد .

استقبال کمیته روابط خارجی

واشنگتن - یونایتدپرس - محافل رسمی روز دوشنبه اعلام کردند که وزارت خارجه امریکا به نیکیتا خروشچف نخست‌وزیر شوروی اطلاع داده‌است که هنگام سفر به واشنگتن از طرف کمیته روابط خارجی سنا مورد استقبال قرار خواهد گرفت .

سناتور فولبرایت رئیس کمیته روابط خارجی پیشنهاد کرد که هردودسته سناتورهای‌دمکرات و جمهوریخواه در آن واحد دعوت بتشکیل جلسه شوند واین وضعیت برای جمع کردن خروشچف وکمیته مزبور بنظر وزارت خارجه امریکا صحیح و مفید میآید البته اگر خروشچف موافقت نماید

دنیا له خبرهای خارجی

رئیس ستاد ارتش هند استعفا کرد

امروز نهرو نخست‌وزیر هند وایوب‌خان پیرامون حوادث مرزی هندوچین‌کمونیست مذاکره میکنند

دهلی - یونایتدپرس - امروز اعلام شد بدنبال یك اختلاف‌سیاسی که پس‌ازحملات اخیرچین‌کمونیست بمرز های هند روییداده رئیس ستاد ارتش هند استعفا کرد ه‌است.

از طرفی گزارش میرسد که پس از تیراندازی شدید نیرو های هندی علیه یك واحد چینی اکنون‌سربازان هند دست‌به عقب نشینی زده‌اندزیرا در این منطقه نتوانسته‌اند ذخائرو خواربار مورد نیاز آنها را تامین کنند. روزنامه « کلکته » مینویسد علت‌استعفای رئیس‌ستاد ارتش هند آنست که وی عقیده دارد که سیاست در ارتش نفوذ دارد. این روزنامه اضافه میکند انتظار میرود فرماندهان نیرو های زمینی ،دریائی و هوائی هند نیز استعفا کنند.یك گزارش دیگرحاکیست که این سه نفر هم اکنون‌استعفا کرده‌اند علت دیگر استعفای ژنرال « تیماتا » آن بوده که وی با لیست ترفیعات اخیر ارتش مخالف بوده است.خبر استعفای رئیس ستاد وقتی انتشار یافت که نهرو در پارلمان اعلام کرد اختلافات با چین کمونیست‌نه از طریق جنك‌بلکه با مذاکرات‌باید حل شود .

زدو خوردهای شدید

روزنامه « کلکته » مینویسد پس از حمله کمونیستها دستجات‌مسلح کمونیست تبتی‌نیز از فرصت‌استفاده کرده دست باقداماتی زده‌اند.

گزارشهای رسیده حاکی از آنست که در ناحیه «تونگیمو»زدو خورد های شدیدی در گرفته و پس از خاموش شدن صدای رادیوی این ناحیه نیرو های هندی آنجا را از دست داده‌اند . بقراراطلاع علت عقب نشینی هندیها آن بوده است که ارسال اسلحه و خواربار برای آنها مقدور نبوده نیرو های هندی ضمن عقب نشینی‌پست های بازرسی مرزی را منهدم کرده‌اند.

مذاکرات نهرو و ایوبخان

امروز نهرو نخست‌وزیر هند و ایوب خان رئیس جمهور پاکستان در ملاقات کوتاه خود مسئله حمله چین کمونیست بخاك هند رامطرح خواهند کرد.ایوب‌خان که‌بپاکستان شرقی مسافرت میکند در دهلی توقف خواهد کرد و این اولین ملاقات او با نهرو پس از بدست گرفتن زمام امور پاکستان است

تمایز روحیات شرق و غرب

بقلم دکتر حسن پزشك زاد

شامل خدمات نوابغ علم وادب ایران بعالم بشریت تعالیم عالیه و تمدن درخشان اسلام تحقیق تاریخی‌و اجتماعی‌در باره حوادث قرون‌اخیر منتشر شد .

محل فروش : کتابفروشی‌ابن سینا .

باجلد شمیز ۶۰ ریال ـ باجلدزر کوب ۸۰ ریال .

آگهی قبول هنرجو

هنرستان نمونه رضاشاه‌کبیر (دختران) برای سال اول ۲۵نفر هنرجوی میپذیرد شرط ورود بهنرستان دارا بودن گواهینامه دوره‌اول متوسطه میباشد .

سن داوطلب نباید بیش‌از ۲۵ سال باشد . دفتر هنرستان روزهای دوشنبه و چهارشنبه جهت ثبت‌نام مفتوح است .

آدرس خیابان شاهپور ـ بازارچه کلعباسعلی

آ ـ ۱۹۰۸۸ ـ ۱ـ۵

آگهیهای تسلیت

باکمال تاسف مصیبت وارده را بخانواده‌های جورابچی و یمینی تسلیت میگوید **دکتر کریم فرهاد ـ دکتر مجیدفرهاد**

هیئت کانون مهندسین ایران مصیبت وارده را به آقای مهندس عباس نیکومنش عضو هیئت مرکزی کانون‌تسلیت میگوید . آ ـ ۱۴۷۶۷

همکار محترم بانو فروغ مساوات

بااظهار همدردی در مصیبت وارده به آنخانواده بدین وسیله تسلیت عرض می نمایم **انیسه خلاقی**

آ ـ ۱۴۷۴۳

جناب سرهنك نیکو منش

مصیبت وارده را بجنابعالی و خانواده محترمتان تسلیت عرض میکنم . آ ـ ۱۴۷۷۳ **سروان علی وحید نیا**

جناب آقای‌مهندس سجادی ریاست‌اداره مشاوره فنی‌شرکت ملی نفت ایران

مصیبت وارده را بخانواده محترم سجادی مخصوصا بخانم جنابعالی تسلیت عرض میکند .

آزمایشگاه انبار نفت ـ تهران ـ عبدالله تهرانی

آ ـ ۱۴۷۴۹

جناب‌آقای مهندس سجادی ریاست‌محترم‌مشاوره فنی‌شرکت ملی نفت ایران

مصیبت وارده رابجنابعالی و فامیل محترم بویژه‌سرکار خانم محترمه تسلیت عرض بقای آن خاندان جلیل را از خداوند متعال خواهانیم

آزمایشگاه انبار نفت تهران ـ میرشجاع‌میرخندان ـ جعفر قدیانی آ ـ ۱۴۷۴۷

مصیبت وارده را بخانواده محترم رضاعی بویژه جناب آقای مهندس رضاعی ودکترسیدعبدالله‌رضاعی تسلیت‌عرض می‌نمائیم **سرتیپ دکتر کنی ـ دکتر حسام‌الدین خرمی**

آ ـ ۱۴۷۹۷

مصیبت وارده را بخانواده مرحوم صادق ابوالمعالی تسلیت میگوئیم **شمس‌دولت معظم‌دولت ـ ملك حسن معظم دولت** آ ـ ۱۴۷۹۱

بانهایت تاسف فوت مرحومه مغفوره خانم جیرسرائی رابکلیه فامیل وبستگان مخصوصابدوست گرامی‌آقای حاج ابوالقاسم جیرسرائی تسلیت عرض نموده بقاء و سلامتی بازماندگان را از خداوند متعال مسئلت می نمائیم

از طرف هیئت انصار الحسین : سعید آقا بزرك میرخانی مرتضی کرباسچی آ ـ ۱۴۷۸۷

سرکار سرهنك سلیمان نیکومنش

در مصیبت وارده به آندوست عزیز شریك و سهیم بوده واز صمیم قلب تسلیت عرض می نمایم .

آ ـ ۱۴۷۴۱ **سرهنك ستاد حسین موحد**

افسران وکادر اداری مستشاری وزارت جنك مصیبت وارده را بخانواده جمالی آشتیانی بویژه همقطار عزیز خود جناب سرهنك احمد جمالی آشتیانی تسلیت عرض می‌نمایند

معاون اداره مستشاری ـ سرهنك تائیدی

مصیبت وارده را بدوست عزیزمان آقای منوچهرسهائی تسلیت عرض می نمائیم **اردشیرپور ـ مرآتی ـ فرهودی ـ تویسرکانی** آ ـ ۱۴۷۲۱

انجمن خانه ومدرسه دبستان لقمان مصیبت وارده را بخانواده محترم مساوات‌بخصوص‌خانم مساوات تسلیت‌عرض نموده‌وبقاء عمر وسعادت بازماندگان آنمرحوم را ازخداوند متعال خواستاریم **رئیس انجمن خانه و مدرسه دبستان لقمان حاجی اکبر کاظمی** آ ـ ۱۴۷۷۹

کارکنان بنگاه مسافر بری اتو فردوسی مصیبت وارده را بخانواده آقای جمالی آشتیانی بخصوص آقای رضاجمالی وآقای سرهنك‌احمدجمالی وآقای‌سرهنك‌جعفرجمالی آشتیانی وجناب آقای سرهنك حسین فرخار تسلیت عرض می نمایند

بدینوسیله فوت مرحوم مغفور عباس جلالی فراهانی را بخاندان محترم جلالی فراهانی تسلیت عرض نموده بقاء عمر بازماندگان آنمرحوم را از خداوند خواهانیم .

آ ـ ۱۹۳۵۶ **عبدالرحیم پناهی نژاد و بانو**

کارکنان بنگاه مسافر بری تهران سیر مصیبت وارده را بخانواده آقای جمالی آشتیانی بخصوص آقای رضاجمالی وآقای سرهنك احمد جمالی و آقای سرهنك جعفر جمالی آشتیانی و جناب آقای سرهنك حسین فرخار تسلیت‌عرض می نمایند . آ ـ ۱۴۸۱۱

مصیبت وارده را بخانواده محترم جمالی آشتیانی بخصوص دوست عزیزم آقای رضا جمالی آشتیانی تسلیت عرض نموده و بقاء آن خاندان محترم را از خداوند مسئلت دارم **فروشگاه حکمت ـ حسن حسن‌زاده**

مرك نابهنگام مرحوم سید رضی عدل امین کارمند عالی رتبه و صدیق وزارت فرهنك را بجناب سرهنك مهدی عدل امین و سروان عیسی عد ل‌امین تسلیت میگوییم .

آ ـ ۱۴۸۰۵ **مجتبی عشقپور**

صدوپنجاه نفر میخواهند و نزدیک دوهزار نفر داوطلب هستند

صبح امروز مسابقه‌ورود ی‌دانشکده کشاورزی انجام شد .
برای شرکت د راین مسابقه در حدود هزار و نهصد وپنجاه نفر نام نویسی کرده بودند .
محل مسابقه در دانشکده های علوم و پزشکی بود و نکته جالب توجه شرکت عده‌ای از دختران در مسابقه ورودی امروز بود .
امسال‌دانشکده کشاورزی کرج‌درنظر داردکه یکصدوپنجاه نفر دانشجو بپذیرد اما اگر خوابگاههای‌جدید دانشجویان که در دست ساختمان است آماده گردد ممکن است دانشکده کشاورزی بیش از صد و پنجاه دانشجو قبول نماید .
نتیجه اقدامات امروز تاچند روز دیگر اعلام میشود و سپس ثبت نام قبول شدگان آغاز خواهدشد.

تعداد دانشجو

امروز آقای‌دکتر مهدوی رئیس دانشکده کشاورزی اظهار داشت دانشکده کشاورزی امسال یکصدو پنجاه دانشجو خواهد پذیرفت وبا توسعه‌ای که تا سال آینده در کار دانشکده کشاورزی داده‌میشود ۲۰۰ تا ۲۵۰ دانشجو در دانشکده کشاورزی تحصیل خواهند کرد .
در ضمن امشب کنکور عمومی دانسرای عالی شبانه باشرکت ۱۱۰۰ دانشجو در دانشکده علوم شروع میشود .
دراین‌امتحان۱۶۰ دانشجوانتخاب وبکلاسهای شبانه دانشسرایعالی معرفی خواهند شد .

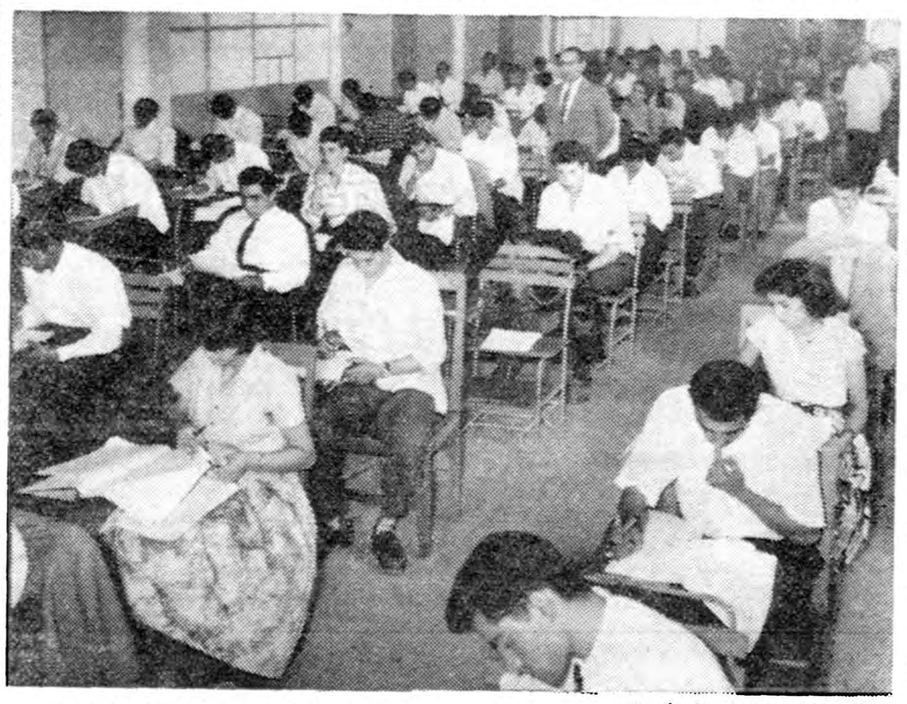

عکس بالا منظره‌ای از امتحان مسابقه ورودی دانشکده کشاورزی را نشان میدهد .

فرهنگی ـ ورزشی

چهارمین دوره مسابقه تنیس کاپ ابتهاج

عصر دیروز چهارمین دوره مسابقه نهائی تنیس کاپ ابتهاج باحضور آقای ابوالحسن ابتهاج و آقای مجیدیان قائم مقام مدیر کل بانک ملی ایران و جمعی از شخصیتهای داخلی وخارجی در باشگاه بانکملی انجام گرفت .

نخست آقای کاظمینی رئیس باشگاه در باره توجهات شاهنشاه بامر ورزش و اجرای منظور «کمك بجوانان برای زندگی بهتر» سخن گفت و ضمنا توضیحاتی درباره مسابقه داد و خدمات آقای ابتهاج‌بعالم ورزش را متذکر گردید .

آنگاه مسابقه نهائی تنیس یکنفری بین آقایان نصرت‌اله مظفریان‌و ماشااله محمد ابراهیمی بداوری آقایان چوبینه و جمشید آبادی انجام گردید که بنفع آقای مظفریان خاتمه یافت .

در خاتمه کاپ قهرمانی تنیس توسط آقای ابتهاج به آقای مظفریان‌و جایزه دوم به آقای ابراهیمی داده شد . ضمنا یك پرچم یاد بودبپاس خدمت بورزش توسط آقای مجیدیان به آقای ابتهاج اهدا گردید .

در عکس بالا برنده مسابقه کاپ خودرا دریافت میدارد .

راه حل برای دانشجویان بلاتکلیف

خوانندگان عزیز اطلاع دارند که وزارت فرهنك از دادن پروانه خروج‌به عده‌ای از دانشجویان ایرانی مقیم خارج که برای گذراندن تعطیلات تابستانی بدون دریافت اجازه کتبی ادارات سر پرستی وزارت فرهنك دراروپا به تهران آمدند خود داری کرد .
امروزکسب‌اطلاع شدکه‌تنهاراه حلی‌که‌برای‌اینعده ازدانشجویان‌درنظر گرفته شده جلب موافقت ادارات سرپرستی در خارج است وبهمین جهت درظرف هفته گذشته دانشجویان بلاتکلیف با راهنمائی اداره‌کل اعزام دانشجو بهزینه شخصی خود بادارات سرپرستی در خارج تلگراف کرده و تقاضای جواب مساعد نمودند و جواب بسیاری از این تلگرافها نیز رسیده و محصلین بسوی محل تحصیل خود حرکت میکنند .

قهرمانان کشتی باشگاه تهران‌جوان

مسابقات داخلی کشتی باشگاه تهران جوان دره‌وزن با شرکت ٤١ نفرزیر نظرآقای غفوریان طی‌سه شب متوالی ادامه داشت قهرمانان ٦٥کشتی گرفتند درنتیجه دروزن اول آقایان معتمدی ـ هدایتی ـ شقاقی ـ پرسینی ، دروزن دوم خورجه ـ مصطفوی ـ رحیمی ـ جهانگیر نبوی ـدر وزن سوم مهدی موحد شایگان ـ نیکوئی ـ غفاری در وزن چهارم عبداله موحد ـ کاظمی ـ عابدینی ـ فاضلی ـ دروزن پنجم مرتضائی ـ گرجی ـربیعی ـخاشابی بترتیب مقام اول‌تا چهارم هر وزن‌را بدست آوردند .جوائز قهرمانان بوسیله آقایان محب رئیس باشگاه داراؤ یو ابوالملوکی دبیر فدراسیون توزیع گردید.

کنگره رؤسای هیئت های فوتبال کشور

فدراسیون فوتبال کشور اطلاع میدهد که‌روز هیجدهم شهریور ماه والاحضرت شاهپور غلامرضا پهلوی ریاست کمیته ملی المپیك ایران ،کنگره روسای هیئت های فوتبال کشور را در تبریز افتتاح می‌نمایند،ضمنا درمسابقه فینال‌فوتبال‌قهرمانی‌استانی که‌روزجمعه ۱۹ شهریور انجام میشود حضور خواهند داشت.

برنامه پرورش اندام

سازمان پرورش اندام باشگاه تاج بمنظور تشویق علاقمندان باین ورزش تعداد زیادی برنامه پرورش اندام زیر نظر آقای مهدی نجم تهیه وبچاپ رسانیده وبطوررایگان دراختیار عموم جوانان میگذارد.

دعوت دارائی به لاهور

فدراسیون فوتبال شهر« لاهور» پاکستان از تیم فوتبال باشگاه دارائی دعوت نموده است که برای انجام یکدوره مسابقه به آن شهر عزیمت نماید .

مربی کشتی دانشگاه

آقای محمد اسفندیاری‌سرپرست سالن ورزشی دانشگاه تهران‌بسمت مربی کشتی‌دانشگاه‌تهران منصوب شد و از روز گذشته قهرمانان کشتی دانشگاه تمرینات خودرادر سالن زیر نظر وی آغاز نمودند .

یونسکو چیست وچه‌میکند

روز گذشته آقای دکتر ذبیح‌الله صفا استاد دانشکده ادبیات ودبیر کل کمیسیون ملی یونسکو در ایران بنابدعوت انجمن (امریکن جونیت) سخنرانی جالبی تحت عنوان‌یونسکو چیست و چه خدمتی از نظر فرهنگی و علمی وتربیتی انجام میدهد ، ایراد نمود .
آقای دکتر صفا توضیحات مفصلی پیرامون طرح اهم یونسکو درباره شناخت متقابل ارزشهای فرهنگی شرق وغرب وهمچنین‌چاپ وترجمه کتب فارسی بزبان‌های زنده دنیا و بالعکس و اختصاص بورسهای فرهنگی‌وسایرفعالیت‌های یونسکو بحضار داد .

کاپ اخلاق

فدراسیون فوتبال کشور در مسابقات فوتبال قهرمانی کشور که ازروزدهم‌شهریور تا بیستم شهریور ماه در شهرستان تبریز انجام‌می‌گردد یك کاپ نفیس برای تیمی درنظر گرفته است که از آغاز اردوی مسابقات‌تا پایان مسابقات‌قهرمانی‌کشور اخلاق و رفتارش بهتراز سایر تیم ها باشد .

شکست

تورین ـ خبر گزاری فرانسه ـ درمسابقات‌باسکتبال جهانی دانشگاهی اسپانیا با ۸۰ امتیاز در مقابل ۳۸ بر ایران غلبه یافت .

دومدیر کل جدید

آقای عبدالجواد دانایور از طرف آقای وزیر کشور بسمت مدیرکل بازرسی وزارت کشور منصوب‌شد.
آقای احمد جعفری روحانی بسمت مدیر کل امور اجتماعی منصوب و مشغول کار شد .
آقای تیموری نیز بسمت‌شهردار کرمانشاه معرفی گردید .

((خلیفه)) کویتی در تهران سرگردان است

خلیفه با زن وبچه‌هایش برای زیارت بایران آمده ولی رفیق همسفرش اسباب واثاثیه وپولهای او را سرقت کرده فرار نموده است خلیفه میگوید روی برگشتن به کویت را ندارم

خلیفه فرزند حیدر ۱۲ روز قبل از کویت بقصد زیارت مشهد با هواپیما بایران حرکت کرد .خلیفه با همسر و پنج فرزند خود مدت شش روز در قم توقف کرد ودر اینمدت باسیدی که ظاهرا اهل آذربایجان مینمود در مسافر خانه «ننه حسن» واقع‌در کنار صحن حضرت معصومه علیها سلام آشنا شد وبالاخره این عده برای‌زیارت حضرت رضا بتهران حرکت کردند سید نیز زنی را بنام وبابه بعنوان همسر خود همراه داشت .
زائرین در تهران دو روز در مسافرخانه‌ای واقع در ایستگاه راه‌آهن اقامت کردند وپس از آن بنا به پیشنهاد «سید» برای آنکه کرایه ندهندبه‌امامزاده صالح تجریش‌آمدند و خلیفه برا ی‌رفتن بمشهد شش بلیط قطار برای روز دوشنبه «دیروز» تهیه کرده بود . صبح دیروز بنابه پیشنهاد سید این‌عده برای زیارت حضرت‌عبدالعظیم بشهر ری حرکت کردند وبابه همسر سید مامور نگهداری اثاثیه در امامزاده صالح شد .

حمام خزینه‌دار

در شهری پس از آنکه‌این «سید» خلیفه را بصحن رسانید با پسر بزرگ خلیفه قصد رفتن حمام رانمود وپس از رسانیدن پسر خلیفه به حمام باو گفت‌چون میخواهد در خزینه «غسل» کند بحمامی که خزینه دارد میرود سید پس از داخل شدن پسر خلیفه بحمام بایك اتومبیل‌سواری خودرا به‌امامزاده صالح رسانید وبا کمك وبابه تمام اثاثیه خلیفه رابرداشته فرار کرد اشیائی که بسرقت رفته عبارت است از یك صندوق آهنین محتوی ده دست لباس ، چند جفت کفش ۲۳ هزار ریال پول نقد باپنج تخته‌پتوومقدار زیادی اثاثیه دیگر .اکنون خلیفه مانده وشش نفر همراهان او بدون دیناری پول و قطعه‌ای لباس .

روی بازگشت ندارم

اینعده در شعبه آگاهی تجریش باگاهی کل رفتند وانتظار دارند که سارق اثاثیه آنها هرچه زودتر پیداشودتابتوانند به‌کویت مراجعت کنند خلیفه در اینمورد میگفت‌من

«خلیفه» مسافر سرگردان همراه همسر و فرزندش

روی بازگشت بکویت را ندارم که همشهریهایم خواهند گفت رفتی زیارت نکرده برگشتی!
شایسته است موسسات خیریه وافراد نیکوکار در اینمورد بخلیفه سرگردان کمك کنند.
خبر بالا را خبرنگار مااز شمیران اطلاع داده است .

حوادث و وقایع

ارزانی اجناس فروشنده بی علت نبود

وقتی قیمت‌کره و پنیر و روغن خیلی ارزان بود مواظب‌باشید کلاه سرتان نرود

دیشب محمد در حالیکه آثار خستگی از قیافه اش هویدا بود وارد قهوه خانه عراقی واقع درخیابان خواجه نصیر طوسی (بخش ۱۳) شده و بعد از صرف چند چای‌پررنك با قهوه‌چی مشغول صحبت شدوبعد از مقداری گفتگو بوی اظهارداشت که تازه از ده آمده و مقدار زیادی کره و پنیر و تخم مرغو روغن‌آورده در نازی آباد گذاشته و حاضراست آنها را باقیمت نازلی در اختیاراو بگذارد . قهوه چی هم با این‌معامله پر فایده موافقت کرده و باتفاق راننده ای بنام سیدعباس برای تحویل گرفتن روغنهای محمدبطرف نازی آباد رفتند ولی در بین راه محمد مبلغی از قهوه چی و راننده سواری گرفته و درسرکوچه ای‌در نازی آباد پیاده شده واظهار داشت که چند دقیقه دیگر مراجعت‌خواهد کرد ولی قهوه چی و راننده هرچه منتظر ماندند محمد مراجعت‌نکرد وفهمیدند که کلاه سرشان رفته است وبا حالی پریشان بقهوه خانه مراجعه وماجرا را بکلانتری‌مربوطه اطلاع دادند ساعت یازده دیشب محمد توسط آقای ستوان ناظم پوژ افسر کلانتری ۱۳ دستگیر و بکلانتری جلب گردید دربازجوئی هائی که در کلانتری بعمل آمد محمد اعترافی‌بچندین‌فقره کلاهبرداری کرد و صبح امروز با پرونده امر تحویل دادسرا گردید .

دیشب کلاهبرداری بنام‌محمد فرزند مهدی توسط مامورین کلانتری۱۳ دستگیر و با پرونده امر تحویل دادسرا گردید .

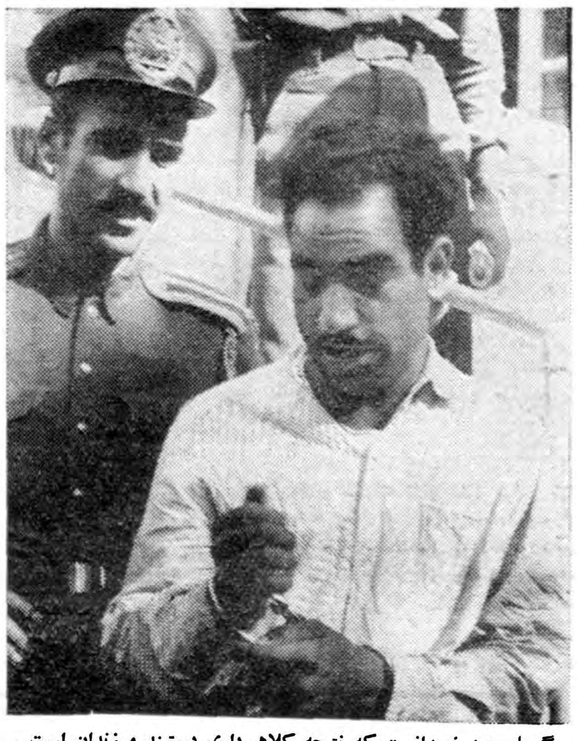

گویا محمد نمیدانست که نتیجه کلاهبرداری دستبند و زندان است .

تصادف اتومبیل درخیابانهای خواجه نظام‌الملك‌و خواجه نصیرطوسی

دیشب اتومبیل سواری شماره ۱۰۵۸ ـ ۵۹ به رانندگی ایرج غفرانی در حالی که با سرعت از خیابان خواجه نظام الملك عبور می کرد باطفل دوچرخه سواری بنام ولی‌اله زمانی فرزند محمد اسماعیل تصادف کرد واورابه سختی مجروح کرد راننده سواری توسط مامورین کلانتری ۱۳ دستگیر و مجروح به‌بیمارستان شماره۲ ارتش منتقل‌گردید
همچنین دیروز کامیون کمپرسی شماره ۱٦۲۸۸ به رانندگی علی اکبر حبیب الهی فرزند محمد علی در خیابان خواجه نصیر طوسی باپسر بچه ای بنام علی که قصد عبور در عرض خیابان را داشت تصادف واورا مجروح کرد مجروح به بیمارستان شماره ۲ ارتش ورانندگان خاطی بداد سرا فرستاده شدند .

جوجه‌کش تریاك فروش !

حسین قمری ظاهراشغلش جوجه کشی بود و از این راه امرار معاش می کرد ، اما مامورین شهربانی شاهرود خبر های دیگری در باره حسین شنیده بودند . از اینرو دیروز آقای سرگرد ساعدی رئیس شهربانی شاهرود با مامورین برای پیدا کردن تریاك واردخانه حسین‌شدندو بالاخره پس‌از جستجوی‌فراوان هنگامی که قصد بیرون آمدن از خانه را داشتند ، بادیدن لانه های مرغ ، آنهارابازرسی کرده و بالاخره در یکی از لانه ها مقدار هشت کیلو و چهارصد گرم تریاك بدست آوردند حسین قمری از طرف مامورین باز داشت شد . گزارش بالا از خبر نگار ما در شاهرود است .

سارقین موتوسیکلت سوار

امروز مجددابسرویس حوادث‌روزنامه اطلاع داده شد عده‌ای که سوار موتوسیکلت هستند در خیابان های خلوت کیف بانوان عابر را ربوده و فرار می‌کنند .
از جمله دیشب در خیابان روزولت دو نفر که سوار موتوسیکلت بودند، کیف بانوئی را بزور ازدستش‌کشیده وپس از اینکه خانم مزبور را چند متر روی خیابان کشاندندباکیف فرار کرده‌اندو تعقیب عابرین برای‌دستگیری سارقین به‌نتیجه‌ای نرسیده است .

مامور قلابی بازداشت شد

امروز قرار بازداشت حسینعلی مدرسی زاده مامور قلابی‌سازمان‌آب تهران که خبر دستگیری و طریقه کلاهبرداریش در شماره دیروز باطلاع خوانندگان رسید از طرف بازپرس ناحیه شش دادسرا صادر شد و مورد موافقت دادیار ناحیه مزبور قرار گرفت .
این شخص بمنازل اشخاص‌مراجعه میکرد وبعنوان مامور سازمان از آنها پول میگرفته است .

مامور قلابی !

فروش گوشت فاسد بمشتریان سه‌ماه زندان وجریمه‌هم‌دارد

شعبه ۲۱ دادگاه جنحه بریاست آقای نور بخش‌پرونده اتهامی احمدفرزند زلفعلی اهل‌اردبیل راکه متصدی کافه « باده » در خیابان اسلامبو ل‌میباشد مورد رسیدگی قرار داد نامبرده متهم بود که گوشت فاسد در کافه خود مصرف کر دەوغذائی که بمشتریان میداده باگوشت فاسد طبخ میشده است . این موضوع ضمن آزمایش مقداری از گوشتها نیز مورد تائید قرار گرفته بود. دادگاه با توجه به نتیجه آزمایش متهم رابسه‌ماه زندان وپرداخت پنجهزار ریال جریمه نقدی و محرومیت از کسب محکوم ساخت.

حوادث ۲٤ ساعت گذشته

دیروز پیر زن شصت ساله‌ای‌بنام اقلیمه که در اثر سقوط از اتوبوس در خیابان فرهنك مجروح شده بود بوسیله اهالی محل در بیمارستان امدادی شیر و خورشید بستری گردید .
این زن گفته است که «پارکابی» اتوبوس اورا پائین انداخته است .

بچه در سبد میوه

صبح امروز یکی از مامورین کلانتری ۲۱ جنازه نوزادی راکه در سبد خالی میوه در گوشه‌خیابان گذاشته بود کشف کرد .

خفگی دو طفل

دیروز دو طفل بنام طاهره فاضلی شش ساله در حشمتیه و جعفر مقدم دو ساله در بخش ۲۰ درحوض افتاده و خفه شدند .

جوان گمشده

امروز خبرنگار ما کسب‌اطلاع کرد که یك جوان ۲۱ ساله بنام‌مسعود کاشفی که محصل دبیرستان مروی است واز ۲۷ تیر ماه گذشته برای مسافرت چند روزه بقزوین رفته تاکنون بمنزل مراجعت نکرده است

« عیسی » جهیزیه زنش را فروخت!

«ایران» هم نه‌تنها از او طلاق‌گرفت بلکه ویرا در دادگاه نیز محکوم‌کرد

امروز مردی بنام عیسی که بدون اطلاع زنش فرش ویرا از بانك کار گشائی گرفته و فروخته بود بنا بشکایت زنش ایران‌در دادگاه محکوم شد .
عیسی دو ماه قبل باتفاق زنش ایران دریکی از محلات تهران زندگی میکرد ولی این زن وشوهر در نتیجه اختلافات جزئی دائما درحال نزاع‌بودند تااینکه روزی ایران فرشی را که پدرش بعنوان جهیزیه باو داده بود ببانك کار ـ گشائی سپرده و مبلغی پول گرفت و قبض رسید فرش را هم درمنزل گذاشت ولی عیسی بیکارننشسته و قبض را از منزل برداشته و فرش ایران را از بانك در آورد و در بازار بفروش رسانید چند ماه بعدایران‌برای دریافت‌فرش خود ببانك مراجعه کرد و چون فهمید که شوهرش عیسی فرش را از بانك در آورده و فروخته است . علیه وی بدادگاه شکایت کرد و در نتیجه پرونده ای تشکیل شد وبه شعبه ۲۸ دادگاه جنحه احاله گردید تا رسیدگی باین پرونده ایران نیز از شوهرش طلاق گرفته بود ، امروز شعبه ۲۸ دادگاه بریاست آقای ضیائی باتهام عیسی رسیدگی کرد و اورا از نظر دخالت درفروش اموال همسر به دو ماه زندان و پرداخت دو هزارو چهار صدریال جریمه نقدی‌محکوم کرد .

هوس داشتن عینك دودی‌گاهی اوقات بی‌دردسرهم نیست!

امروز شعبه ۲۹ دادگاه جنحه برای رسیدگی باتهام مردی بنام حسن فرزند رمضان که چندی قبل باتهام سرقت عینك تحت‌تعقیب دادسر قرار گرفته بود تشکیل شد.
حسن از مدتها قبل احساس میکرد که چشمانش ضعیف شده است باین جهت برای خرید عینك وارد یك مغازه عینك فروشی واقع‌در خیابان ناصر خسرو شد و بعداز معاینه چشمش عینك فروش یك عینك‌ذره‌بینی نمره‌دار برای‌وی انتخاب کرد و سرش راپائین آورد که عینك‌مورد نظر را ازویترین پائین بردارد دراین موقع‌حسن که هوس کرده بود ضمن داشتن عینك ذره‌بینی یك عینك دودی هم داشته باشد، باسرعت یك عینك دودی را از روی میز برداشته ودر جیب گذاشت ولی عابری که این جریان را دیده بود مباسبان خبرداد و حسن درداخل مغازه دستگیر شدو باپرونده تحویل دادسرا گردید.
امروز شعبه ۲۹ دادگاه جنحه بریاست آقای شاهمیری باتهام حسن رسیدگی کرد و او رابدوماه ونیم حبس محکوم کرد.

کار وانیکه بمتل قو میرود

با ۲۳۰۰ ریال یکهفته درمتل قو

باستراحت بپردازید

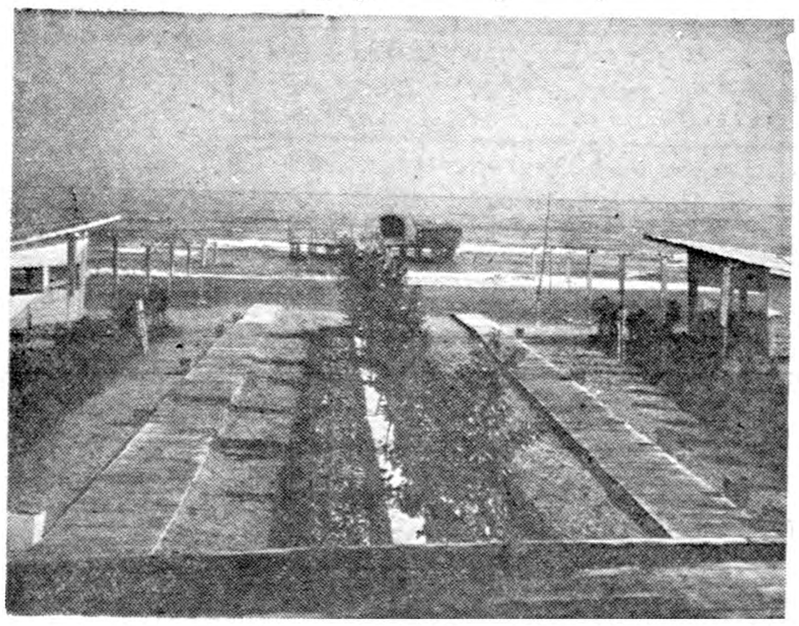

چون فصل تابستان درشرف پایان است «متل‌قو» برای فراهم آوردن تسهیلات بیشتر جهت خانواده‌هائیکه نتوانسته‌اند درتابستان بکنار دریا بروند دست باقدام بی‌سابقه‌ای زده ودرصدد برآمده که باحداقل مخارج کاروانی در۱۳شهریور بپلاژ دل‌انگیز و زیبای متل‌قو اعزام دارد. طبق این تصمیم ازهرنفر ۲۳۰۰ریال دریافت میدارد وآنان‌را باوسیله‌ایکه بسیار جالبی بدون اینکه پول دیگری دریافت دارد ازآنان پذیرائی خواهد کرد .

برای رزرو جا وکسب اطلاعات بیشتر بخیابان شاه‌آباد ساختمان علمی مؤسسه پیروز تلفن ۳٤۹٦۱ مراجعه‌فرمائید

آ ـ ۱۹۲۷٤

درود بملت عزیز ایران

بقیه ازصفحه اول

هدف ما اصلاح وبهبود نشریات اطلاعات واز بین بردن نواقص ومعایب موجود وبرحذر ساختن انتشارات خود از هر گونه شائبه غرض ونظرهای خصوصی و جلوگیری از هر قسم لغزش وانحراف و خلاصه اینست که بتوانیم وظیفه مقدس ملی خودرا صادقانه انجام دهیم‌ورضایت خاطر هم‌میهان گرامی‌رافراهم آوریم ودرپایه‌گزاری واستحکام‌ارکان ومبانی‌یك مؤسسه‌مفید مطبوعاتی برای مملکت و ملت ایران توفیق‌بیشتری حاصل‌نمائیم .

خوشبختانه ده هزارمین شماره روزنامه موقعی منتشر میشود که موسسه اطلاعات تا حدی توسعه یافته‌و مجهزترین دستگاه‌مطبوعاتی را د راختیار دارد ولی هنوز کار های اصلاحی بسیاری برای تکمیل خدمات‌ملی‌خویش درپیش‌داریم .

ما می‌توانیم ادعا کنیم که هدف اساسی از انتشاروزنامه اطلاعات از اولین شمارهٔ آن‌خدمت بمردم وانعکاس صحیح‌ترین فعالیت های اجتماعی بودەودر طی مدت سی‌وسه سال خدمت از هرگونه امکانات وشرایط مساعد برای رسیدن باین هدف استفاده شده است وبهمین علت کار اجتماعی وفرهنگی ما درسی‌و سه سال قبل با انتشار یك روزنامه کوچك دو صفحه‌ای شروع شد وامروز کار ما با انتشار شش نشریه روزانه و هفتگی وسه نشریه روزانه و هفتگی بزبان انگلیسی و فرانسه‌ادامه می‌یابد وبه پیروی از هدف اساسی خود که خدمت صادقانه بفرهنگ‌کشوراست هیچگاه‌ازتوسعه وتکامل فعالیت خود چه از نظر کیفیت و چه‌کمیت‌غافل‌نبوده ونخواهیم بود .

انتشار ده هزارمین شماره اطلاعات برای ما در حقیقت شروع یك دوران تازه‌ایست .

در این دوران کار ماباحرارت و فعالیت بیشتری آغاز میشودزیرا ما اکنون بیش از هر وقت احساس میکنیم که مسئولیت ما در قبال افکار عمومی هموطنان‌وانتظار خوانندگان‌گرامی‌بی‌اندازه‌خطیراست.

***

از هنگامی که‌ماخبرانتشار شماره مخصوص روزنامه رابمناسبت ده هزارمین شماره باطلاع هموطنان عزیز رساندیم تاکنون نامه‌های بسیار تشویق آمیزی برای ما رسیده است احساسات نویسندگان این نامه‌ها نسبت‌بموسسه اطلاعات‌برای‌مابی‌اندازه‌گرانبها ودرحقیقت پشتوانه‌کار وفعالیت ماست .

بزرگترین لذت وپاداش برای مدیر و کارکنان این موسسه مطبوعاتی همین احساسات بی‌شائبه است .وقتی ما می‌بینیم که در خلال کار مداوم روزانه چگونه طبقات مختلف مردم بما مراجعه‌کرده ومسائل و مشکلات خودرا با ما درمیان میگذارند .وقتی می‌بینیم که آنها با اعتمادواطمینان فراوان دردهای خودرا میگویند وروزنامه اطلاعات را یکی از وسایل موثر رفع احتیاجات‌ونیازمندیهای عمومی میدانندخستگی‌کاروانجام وظیفه درنظرماناچیزمیشود .

تصدیق باید کرد که این اعتماد و اطمینان عمومی آسان بچنگ نیامده است و حاصل سالها خدمت صادقانه وبی‌شائبه است ،مادر برابر اینهمه الطاف واحساسات گرانبهای خوانندگان عزیز ، هموطنان گرامی سر تعظیم فرود می‌آوریم وبپوسته آنرا بعنوان بزرگترین مایه وانگیزهٔ ادامه کار وخدمت خود میدانیم .

آنها بهتر میدانند که هیچ چیزجز یك شور وعشق پایان‌ناپذیر وایمان واراشهٔ آهنین نمی‌توانست با همه مشکلات وحوادث ووقایع فراوان یك چنین هدف مقدسی را دنبال کرده و یك موسسه مجهزی رابرای اجرای آن‌بوجود آورد .

ما امیدواریم با پشتیبانی هموطنان عزیز خدمت بزرگ‌مطبوعاتی خودرا ادامه دهیم و موسسه اطلاعات را دراجرای هدفهای ملی و در خدمت بفرهنك کشور بیش از پیش تکمیل نمائیم .

در این راه راهنمائی های گرانبهای خوانندگان وفا دار خود را پردیده منت میگذاریم .

خلاصه لایحه امور پزشکی و غذائی و داروئی که دیروز بمجلس‌سناتقدیم شد

مجازات اعدام وحبس ابد

برای سازندگان داروهای تقلبی که موجب مرك بشود

اشتغال بکلیه امور و حرف‌پزشکی منوط بصدور پروانه رسمی است- مواد داروئی و آشامیدنی و آرایشی وغذائی مورد آزمایش قرار میگیرد

دیروز لایحه قانونی‌مربوط بمقررات امور پزشکی وداروئی ومواد خوراکی وآشامیدنی توسط آقای‌وزیربهداری به مجلس‌سنا تقدیم گردیدودراینجا مفاد آنرا برای استحضار خوانندگان محترم‌چاپ میکنیم .

قسمت اول این لایحه‌درباره مقررات وشرایطه تاسیس موسسات پزشکی مانند بیمارستان-آزمایشگاه -تیمارستان- آسایشگاه -آزمایشگاه وداروسازی وموسسات رادیولوژی وانتقال وتهیه وتاسیس بانك خون و غیره ذکر شده وموسس باید از وزارت بهداری تحصیل پروانه‌کند ودرغیراینصورت بمجازات مصرح در قانون محکوم میشود .

در مورد دندانپزشکی وداروسازی‌در بخش هائی که شاغلین دارای پروانه نیستند وزارت بهداری میتواند برای آنهائی که ده سال سابقه عمل‌داشته ودارای گواهینامه اول متوسطه‌باشند پروانه موقت برای اشتغال در همان محل صادر نماید مشروط باینکه در کلاس مخصوص وزارت‌بهداری‌شرکت کرده وپروانه دائم بگیرند والاپروانه موقت آنها هم لغو خواهدشد .

اشتغال اتباع بیگانه

اشتغال اتباع بیگانه بامور پزشکی وطبابت منوط به صدور پروانه وزارت بهداری است و صدور پروانه طبابت برای آنها در پایتخت ومراکز استان ها ممنوع می‌باشد وفقط در سایر نقاط می‌توانند به خدمات پزشکی اشتغال داشته باشند .

ضمناشش ماه‌پس ازصدوربروانه چنانچه مشغول بکار نشوند پروانه آنها لغو وبلافاصله باید از ایران اخراج گردند .

دارو ومواد اختصاصی

بموجب این لایحه‌دارو های‌اختصاصی ومواد آرایشی وخوردنی وآشامیدنی که در نتیجه ابداع شخص یاشخصیت حقوقی بدست آمده باشد باید با اجازه وزارت بهداری به ثبت‌برسد .

همچنین ورود وساختن هرنوع دارو یاواکسن‌یاسرم وهرنوع ماده‌خوردنی وآشامیدنی بصورت‌کنسرویا مخصوص بهداشت وآرایش منوط باجازه‌وزارت بهداری است وپروانه های ورود‌فقط سه سال اعتبار دارد .

مجازات متخلفین

برای متخلفین دراین لایحه‌مجازات هائی پیش‌بینی شده که بشرح زیر توضیح داده میشود :

۱- هرکس بدون پروانه رسمی‌بیکی از فنون وحرف پزشکی اشتغال ورزد وهمچنین داروسازانی که در امور مختص بطبابت دخالت کنند به حبس تادیبی از ۶ماه تا دو سال وپرداخت جزای نقدی از ده هزار ریال تایکصد هزاررریال محکوم میشود .

۲- هر کس بمنظور سوء استفاده درمقام تبدیل تاریخ استعمال دارد برآید یا مواد داروئی را گرانتر از نرخ مقرر بفروشد به پنج هزار ریال تاپنجاه هزار ریال جزای نقدی‌وبه سه ماه تاششماه حبس تادیبی‌محکوم خواهد شد .

۳- انتشار آگهی یانشر اوراق تبلیغاتی که موجب گمراهی بیماران باشد یادر اثر انتشار ،عفت عمومی را جریحه‌دار کند یا از عناوین مجعول برخلاف حقیقت سوء استفاده شود و همچنین دخل و تصرف در نسخه طبیب بهر صورت ممنوع است و متخلفین برای بار اول به پرداخت ده هزاریال تاسی هزار ریال و در صورت تکرار علاوه بر پرداخت دو برابر حداکثر جریمه نقدی طبق مقررات مربوط به تکرار جرم نیز محکوم خواهند شد.

۴- یکنفر نمی‌تواند مسئولیت بیش از یك آزمایشگاه را داشته باشد و متخلف به تعطیل آزمایشگاهواز سه ماه تا ششماه حبس وبرداخت از ده هزار ریال تاسی هزار ریال جزای نقدی محکوم میشود .

۵- هر کس بدون اجازه قبلی هر نوع دارو یا واکسن یا سرم و مواد آشامیدنی وخوردنی بصورت کنسرو ویا مخصوص آرایش وبهداشت وارد کند به پرداخت جریمه نقدی از ده هزار ریال الی یکصد هزار ریال و ضبط مواد وارده محکوم‌میشود .

۶- وارد کردن آنتی بیوتیك‌هائی‌که در تاریخ حمل از مبدا کمتر از یکسال به پایان تاریخ مصرف آنها مانده باشد ممنوع و متخلفین به پرداخت ده هزار ریال تا پنجاه هزار ریال محکوم خواهند شد .

موسسات دارو سازی قبل از کسب اجازه وزارت بهداری نمی‌توانندفرمول یاترکیب شیمیائی یا شکل داروئی و یاشکل تجارتی محصولات خود را تغییر بدهند‌ودر صورت ارتکاب به ده هزار الی یکصد هزار ریال‌جریمه نقدی محکوم میشوند .

مجازات اعدام و حبس ابد

هرکس در تهیه یا فروش دارو بهر نحو تقلب نماید و موجب فوت مصرف کننده گردد مجازات‌مرتکب حبس دائم با اعمال شاقه و در صورتیکه قصد عمد در قتل داشته باشد مجازاتش اعدام است. در صورتیکه استعمال مواد داروئی منتهی به مرض دائم یا فقدان ویا نقص یکی از حواس یا یکی از اعضای مصرف کننده گرددمجازات مرتکب حبس با اعمال شاقه ازسه تا پانزده سال میباشد.

هرگاه استعمال مواد مزبورمنتهی بصدمه‌ای گردد که مدت معالجه آن کمتر از یکماه باشد مجازات مرتکب یك تا دو سال حبس‌تادیبی است و هرگاه بیش از یکماه‌مدت معالجه طول بکشد از دو تاپنجسال حبس مجرد خواهد بود . هرگاه استعمال مواد مزبور موجب صدمه نگردد مجازات مرتکب از ششماه تا دو سال حبس تادیبی است . هرگاه ماده تقلبی آماده و عرضه شده ولی بفروش نرسیده یامصرف نشده باشد مجازات هر یك ازتهیه کننده و عرضه دارنده و فروشنده و وارد کننده از سه ماه تایکسال حبس تادیبی خواهد بود.

هرگاه داروی فاسد و یا داروئی که مدت استعمال آن گذشته‌باشد بفروش رود و این عمل موجب فوت مصرف کننده شود مجازات‌فروشنده از دو سال تا ده سال زندان است و در صورت عدم فوت ولی اگر منجر به بیماری دائم یا نقص یا فقدان عضو یا حس گردد مجازات آن از یکسال تا سه سال حبس تادیبی خواهد بود . در صورتیکه جرائم فوق غیر عمدی و ناشی از بی مبالاتی یا بی احتیاطی باشد و موجب فوت مصرف کننده باشد مرتکب به حبس مجرد از سه سال تا پنج سال و د رصورتیکه موجب نقص یا از کار افتادن یکی از حواس یا اعضاء یا مرض دائم مصرف کننده‌بشود مرتکب بحبس تادیبی از یکسال تا سه سال و در سایر موارد از دو ماه تا یکسال حبس محکوم خواهد شد.

مجازات مامورین متخلف

هر یك از مامورین دولتی یا شهرداری یا ناظرین بر مواد این قانون از انجام وظیفه خودداری یا سهل انگاری کنند بانفصال موقت از یکماه تا سه ماه از خدمات‌دولتی محکوم خواهد شد و در صورتیکه بقصد اضرار گزارش خلاف واقع دهند که موجب بازداشت اشخاص گردد، در صورت برائت متهم و اثبات قصد اضرار به مجازات‌یك تا سه سال حبس تادیبی و انفصال ازخدمات دولتی در مدت پنجسال محکوم خواهند شد.

مجازات های متفرقه

۱- رنگها و اسانس هائی که‌در مواد غذائی میریزند از نوع مجاز که‌درفهرست وزارت بهداری‌تصریح گردیده باید بوده باشد و همچنین موادی که برای سفید کردن و رنك آمیزی ظروف غذائی وداروئی تهیه شده باید از نوع خالص بدون مسمومیت باشد و در صورت تخلف مرتکب بحبس تادیبی از سه ماه تا یکسال محکوم است.

۲- مراکزی که در آنجا مواد داروئی یا غذائی یا آشامیدنی می سازند و همچنین وسایل کار آنها باید طبق اصول بهداشت باشد و در صورت تخلف و عدم رفع نواقص مرتکب از یکماه تا ششماه حبس تادیبی و ضبط و معدوم کردن مواد ناقص ساخته شده محکوم خواهد شد.

مواد متفرقه

بمنظوررسیدگی بصلاحیت‌شاغلین حرفه های پزشکی یا واردکنندگان و سازندگان دارو و مواد غذائی و آشامیدنی و آرایشی کمیسیون های مخصوصی مرکب از اشخاص صلاحیتدار بریاست معاون وزارت بهداری تشکیل میشود. کسانی که قبل از تصویب این قانون پروانه افتتاح یکی از موسسات مطرح در این قانون را دارند مکلفند پس از تصویب در ظرف سه ماه برای تهران و ششماه برای شهرستانها با رعایت این قانون پروانه های‌خود را تعویض نمایند.

سماور نفتی علاءالدین

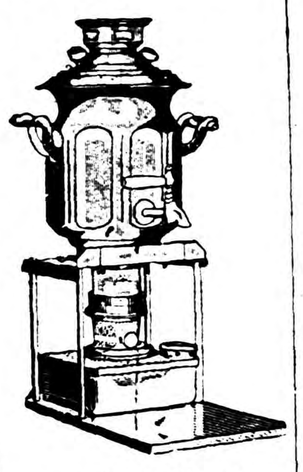

زمستان نزدیك است

سماورهای نفتی علاءالدین بی‌بو شعله آبی دارای شش هزار درجه حرارت درساعت میتواند اطاق شما را بدون خرج اضافه درتمام‌زمستان گرم و چای شما را تامین نماید بنابراین هرکس یك سماور نفتی علاءالدین داشته‌باشدخودبخودارای یك بخاری هم خواهد بود.

مرکز فروش: فروشگاه آلادین خیابان نادری تلفن ۴۳۰۰۷ وکلیه‌مغازه‌های‌معتبر

آ- ۱۸۳۷ ۱-۵

برای اولین‌بار حفاری چاه نفت درآبهای ایرانی خلیج فارس آغاز شد

دستگاه حفاری شرکت «آجیپ مینراریا» که‌در ناحیه عملیات سیریپ «شرکت نفت ایران‌وایتالیا» واقع در فلات قاره خلیج فارس نصب شده است دیروز عملیات حفاری راشروع کرد .

محل کار این دستگاه در ده کیلومتری ساحل مابین بندو «گناوه» ومصب شط‌العرب است وروی پایه‌هائی که در کف‌دریا کوبیده شده است قرار دارد .

این اولین مرتبه‌ایست‌که‌در آبهای‌ایرانی خلیج‌فارس‌اقدام‌بحفرچاه میشود محافل نفتی باتوجه باشکالات عدیده‌ایکه کار در این محل در بردارد آغاز حفاری راباهمیت تلقی کرده‌اند .

سازمان بیمه‌های اجتماعی کارگران

تهیه طرح مقدماتی ساختمان وزارت کار و سازمان بیمه های‌اجتماعی کارگران و تعدادی آپارتمان جهت سکونت کارمندان مربوطه را بمسابقه میگذارد .

آقایان مهندسین وارشیتکت ها میتوانند با مراجعه باداره ساختمان سازمان (واقع در خیابان سی متری .زوبروی ژاندارمری کل کشور) نقشه زمین وشرایط و مشخصات عمومی طرح موردنظر را در مقابل پرداخت مبلغ یکهزار ریال دریافت نموده طرح پیشنهادی خودرا تا آخروقت اداری روز پنجشنبه ۱۵ مهرماه ۱۳۳۸باداره فوق الذکرتسلیم ورسید دریافت دارند .

طرحهای پیشنهادی که باید ماکت ساختمان و بر آورد هزینه‌تقریبی آنهم بضمیمه باشدبوسیله هیئتی مرکب از متخصصین فن موردرسیدگی دویست هزار ریال و بنفرات دوم وسوم نیز بترتیب یکصد و بیست هزار ریال وهشتاد هزار ریال جائزه پرداخت شده و در صورت تمایل سازمان تنظیم نقشه های اجرائی نیز بیکی ازبرندگان محول خواهد شد . ضمنا هیچیك از طرحهای تسلیم شده مسترد نخواهد شد .

آ-۱۹۳۲٤ ۱-۳ مدیر عامل دکتررضاسرداری

دریا تازه دامادی را بکام خود کشید

بندر پهلوی - خبر نگار اطلاعات - عصر دیروز بحر خزر در ناحیه غازیان برای اولین بار در سال جاری جوانی رادر کام خود کشید.

حسن درویشی یکی از جوانان غازیان با مشاهده آفتاب درخشان بلاژ تصمیم به شنا گرفت وداخل دریا شد ولی دو ساعت بعد دونفر که مشغول شنا در دریا بودند پای آنها به جنازه‌ای که‌در آب غوطه ور بود بر خورد . چند دقیقه بعد این‌دونفر جنازه‌حسن درویشی‌را که نیمه جانی داشت به بیمارستان منتقل نمودند ولی قبل از رسیدن به بیمارستان حسن فوت شده بود .

در گزارش خبر نگار ما اضافه شده است که حسن درویشی می خواسته دو هفته دیگر عروسی کند .

انتصاب

آقای جواد جعفری معاون سابق کارگزینی فرهنك‌استان مرکزی بریاست کارگزینی فرهنك ۳تهران منصوب و مشغول کار شد .

***

از طرف مدیر کل فرهنك استان مرکزی آقای علینقی ربانی به معاونت فرهنك ناحیه پنج تهران منصوب و از امروز مشغول کار شد .

اخبار هنر و هنرمندان

اداره کل هنرهای زیبای کشور توسط اداره روابط بین‌المللی و انتشارات خود دست بانتشارمجله‌ای بنام اخبار هنر وهنرمندان زده که تاکنون چند شماره از آن‌منتشر گردیده است .

این نشریه چنانکه از نام آن پیداست حاوی اخبار و مطالبی از عالم هنر و هنرمندان و همچنین فعالیتهای اداره کل هنرهای‌زیبای کشور همراه با عکسهای جالب میباشد ومطالعه آن برای علاقمندان به هنر سودمند است. مدیریت این مجله باآقای فریدون پیرزاده‌است.

درزمینهای کن

بقیه ازصفحه اول

گرفت تا هرکدام که بصرفه‌نزدیك ترواز لحاظ عملیات ساختمانی و شهرسازی بهتر بود قبول شود .

در مورد تقسیم خانه ها بین وزارت خانه‌ها هنوز تصمیمی گرفته نشده ولی قدر مسلم اینست که تعداد خانه های واگذاری بهر یك از وزارت خانه ها متناسب با عده کارمندان آن وزارت خانه وتقاضای آنها خواهد بود . شرایط واگذاری خانه‌ها اینست که ۲۰درصد قیمت بعنوان پیش قسط دریافت میشود. این پیش قسط تقریبا ده درصد کمتر از شرایط خانه‌های واگذاری بانك ساختمانی در نارمك ونازی‌آباد است . بقیه قیمت خانه باقساط۱۲ تا ۱۵ ساله یعنی مطابق با مدت وامی که از منابع خارجی گرفته میشود دریافت میگردد . شرایط واگذاری گرانترین این خانه ها که قیمت آن حداکثر ٤۰هزار تومان پیش بینی شده باین شرح است :

۸هزار تومان پیش قسط سواگر مدت ۱۲ ساله باشد اقساط ماهیانه کمی بیش‌از ۲٤۰ تومان واگر ۱۵ ساله باشد اقساط ماهانه ۱۸۰تومان خواهد بود . این خانه‌ها دارای چهار اطاق و تمام لوازم می‌باشد .قیمت بقیه خانه ها که ۳اطاقه وخانه کارگری است بهمین نسبت کمتر خواهد بود .

ورود

آقای دکتر حسن ابوالملوکی پس از مطالعه در جراحی زنانه ازاروپا بتهران باز گشت .

آقای مهندس عباس بهفروزی‌از ماموریت شیرازبتهران بازگشت .

آقای کریم جلائی‌که مدت۱٦ ماه برای مطالعات امور بانکی باروپا رفته بود به تهران مراجعت‌کرد .

آقای دکتر مصطفی اقصی استاد دانشگاه که برای مطالعه وبازدید موسسات علمی بکشور های مختلف اروپا مسافرت نموده بود به تهران بازگشت .

آقای درویش که چندی‌قبل‌بفرانسه عزیمت کرده‌بود پس از اخذ دیپلم عالی تخصصی گمرکی وارد تهران شد .

خروج

ساعت هفت صبح امروز تیمسار سرلشگر اخوی وزیر کشاورزی برای مدت چهار روز بکرمانشاه عزیمت کرد .

امروز آقای اسمعیل دهلوی نایب رئیس کل بانك ایران وانگلیس بدعوت جادتر بانك بلندن عزیمت نمود .

محصلی بجای رفیقش تجدیدی شد

بقیه ازصفحه اول

امتحانی شد. در جریان کاردبیران دارالفنون بدانش آموز مزبورظنین شدند وپس‌ازتحقیقاتی که ازطرف آقای‌فرهادی رئیس دارالفنون بعمل آمد معلوم شد که شاگرد مزبور بجا یدفیق خود امتحان میدهد **میخواستم خودش را نکشد**

وقتی از لنگرودی پرسیدند که چرا این کار واکردی در جواب گفت «رفیقم در زبان خارجه‌بسیار ضعیف بود و قبلا بمن گفته بودکه اگر بجای او امتحان ندهم‌خودکشی خواهد کرد..»

طبق رای هیئت ممتحنه‌دبیرستان دارالفنون قرار شدمحمود باقر پور داوطلب اصلی‌تاخردادماه ۱۳٤۰ حق شرکت در امتحانات نداشته باشد وگواهی‌نامه رحیم امامی‌خیاط لنگرودی فارغ‌التحصیل خردادسال جاری‌برای یکسال توقیف شود و مراتب باطلاع اداره اعزام دانشجو وکلیه دانشکده‌ها واداره نظام‌وظیفه رسید .

آگهی راه آهن دولتی ایران

چون ممکن‌است اغلب حق‌العمل‌کاران‌که واسطه ترخیص محمولات بازرگانان ازانبارهای راه‌آهن میباشند انحصارا ازوسائط نقلیه‌ایکه خود شریك درکرایه یا منافع آنها می‌باشنداستفاده نموده وبه‌آقایان بازرگانان چنین وانمود نمایندکه مامورین راه‌آهن دراین امر مداخله داشته و اجازه استفاده ازوسائط نقلیه شخصی را به‌آنان نمیدهند. راه آهن بدینوسیله ازکلیه آقایان تجار وصاحبان محمولات‌که باراه آهن حمل‌ونقل مینمایند دعوت مینمایدکه در موقع ترخیص محمولات خود ازانبارهای راه‌آهن شخصا یابوسیله نمایندگان مورد اعتماد نظارت مستقیم نموده واجازه ندهند عدهٔ واسطه بنام مامورین راه‌آهن وبضرر آنان استفاده شخصی نمایند وبعلاوه خواهشمند است اگر دراین مورد مزاحمتی ازطرف اشخاصی فراهم‌گردد مستقیما برئیس انبار کالای مربوطه مراجعه ومطمئن باشندکه بشکایت‌آنان فورا رسیدگی میشود.

۱-۳ آ-۱۸۲۳٤ راه‌آهن دولتی ایران

اطلاعیه شرکت سهامی بریجستون ایران

طبق تصمیم شرکت بریجستون ایران عبور از زیر طاق عظیم بریجستون (واقع در کاروانسرا سنگی) تاروز دوشنبه پانزدهم شهریور ماه ادامه خواهد داشت واز روز مذکور صدور کارت متوقف خواهد شد تامقدمات قرعه کشی و ترتیب جوائز بی سابقه بریجستون در حضور کلیه شرکت کنندگان داده شود

ضمنا بدینوسیله از استقبال شایان توجهی که ازطرف عموم معمول شده است تشکر مینماید.

شرکت سهامی بریجستون ایران

آ- ۱۹۱٦۲ -۱- سازمان‌فاکوپا

اطلاعات

سه‌شنبه بیست‌وششم صفرالمظفر ۱۳۷۹ ـ اول سپتامبر ۱۹۵۹

سال سی‌وچهارم ـ شماره ۱۰۰۰۰

اطعام فقرا از طرف والاحضرت شمس پهلوی

روز پنجشنبه یازده شهریور ماه جاری بمناسبت تصادف‌با رحلت حضرت رسول (ص)و شهادت حضرت امام حسن (ع)از طرف‌والاحضرت شاهدخت شمس پهلوی هزارنفر از فقرا درآرامگاه اعلیحضرت فقید اطعام میشوند.

توافق سازمان برنامه وبانك بین‌المللی

مذاکرات دریافت شصت‌میلیون دلار وام دیروز پایان یافت

دیشب ازطرف‌آقای مهندس‌خسرو هدایت وزیر مشاور و قائم مقام نخست وزیر در سازمان برنامه ضیافتی بشام بافتخار اعضای هیئت نمایندگی بانك بین المللی ترمیم و توسعه در هتل در بند داده شد. در این ضیافت چند تن از آقایان وزیران و آقایان « روشینسکی » رئیس قسمت عملیات بانك بین المللی در جنوب آسیا و خاورمیانه و « آلدورلد » رئیس عملیات فنی بانك و «کلاپ» یکی از روسای موسسه عمران خوزستان وچندتن از روسای عالیرتبه سازمان برنامه و عمران خوزستان شرکت‌داشتند.

هیئت نمایندگی بانك بین‌المللی برای انجام مذاکره در مورد‌پرداخت شصت میلیون دلار وام لازم‌برای ساختن سد دزوارد تهران شده‌اند و دیروز مذاکرات خود را با نمایندگان سازمان برنامه پایان دادند و در مسائل مختلف توافق هائی حاصل گردید. امروزمقامات سازمان برنامه مجددا تائیدکردند که مذاکرات رضایت بخش بوده و نتایج مفید از آن بدست آمده است قرار است فردا یك‌کنفرانس مطبوعاتی در سازمان برنامه‌تشکیل وطی آن نتیجه مذاکرات‌سازمان برنامه با نمایندگان بانك بین‌المللی در اختیار خبرنگاران گذارده‌شود.

در ضیافت دیشب چهره ها نشان میداد که‌مذاکرات رضایتبخش بوده . در این عکس آقای مهندس خسرو هدایت واعضای هیئت نمایندگی‌بانك بین‌المللی دیده میشوند .

پیش‌بینی وضع هوا

پیش‌بینی هوای ایران تا ظهر فردا طبق گزارش اداره کل پیش‌بینی کل هواشناسی بدینقرار است :

هوای شهر تهران صاف گاهی همراه با مقداری ابر پیش‌بینی میشود .

هوای سواحل بحر خزر ونواحی خوزستان ومرکز وجنوب شرقی ایران کمی غبار آلود ،هوای بندر عباس وجاسك قسمتی ابری وبقیه نقاط کشور صاف‌گاهی همراه‌بامقداری ابرخواهد بود .

حداکثر درجه حرارت‌هوای شهرتهران درروزگذشته ۴۷وحداقل آن ۲۴درجه سانتیگراد بالای‌صفر بوده است .

گرمترین نقاطی که ایستگاه هواشناسی دارند در ۲۴ ساعت‌گذشته شهرآبادان باحداکثر ۴۶درجه وسردترین نقاط کرمان باحداقل ۸درجه سانتیگراد بالای صفر بوده‌است .

شیخ شخبوط عازم تهران شد

خبرنگار ما از اصفهان گزارش میدهد روز گذشته شیخ شخبوط ابن سلطان حاکم ابوظبی و جزیره داس که سه روز پیش از اصفهان بشیراز عزیمت کرده بود مجددا باصفهان وارد شد وطی یکروزتوقف خود در این شهرستان از آثار باستانی اصفهان بازدید کرد .حاکم شیخ نشین ابوظبی وجزیره داس صبح امروز بتهران عزیمت‌نمود .

نامه ژنرال آجودان شاهنشاه به روزنامه اطلاعات

درباره محصلینی که‌ازامتحان عقب‌افتاده‌اند

دفتر ژنرال آجودانی اقدامات مقتضی برای کمك باینعده خواهد نمود

آخر وقت امروز نامه‌ای بشرح‌زیر از دفتر ژنرال آجودانی اعلیحضرت همایونی بروزنامه اطلاعات‌رسید :

مدیر محترم روزنامه اطلاعات

در شماره ۹۹۹۹ مورخه یکشنبه هفتم شهریور ۳۸ آن جریده مطالبی درباره محصلینی‌که درتاریخ مذکور عازم شرکت درآزمایشات نهائی‌بوده ووسیله مامورین اداره نظام وظیفه جلب گردیده‌اند وبالنتیجه مراجعه اولیای دانشجویان ودانش آموزان به آن اداره درج گردیده بود .

خواهشمند است‌دستورفرمائید تعداد محصلین مورد بحث را با ذکر نام وشهرت ومحل تحصیل بدفتر ژنرال آجودانی اعلام تاچنانچه لازم باشد کمك و مساعدتهای مقتضی بعمل رفع نگرانی آنان معمول گردد .

ژنرال آجودانی اعلیحضرت‌همایونی شاهنشاهی ـ سپهبد باتمانقلیچ

***

اطلاعات : جای بسی خوشوقتی‌است که تذکرات روزنامه درباره اشکالی که برای عده‌ای از محصلین پیش آمده مورد توجه مقامات‌مسئول وتحت رسیدگی قرار گرفته است .

ضمن اظهار تشکر از توجه تیمسار باتمانقلیچ به تقاضای خوانندگان ما، از محصلینی که بعلت جلب بحوزه نظام وظیفه از حضور در جلسات امتحان محروم شده‌اند دعوت میشود که خودرا از طریق سرویس فرهنگی هیئت تحریریه روزنامه اطلاعات‌بدفتر ژنرال آجودانی معرفی نمایند تاکمك ومساعدت لازم در حق آنان معمول گردد .

برادران ملك‌سعود باصفهان میآیند

آخر وقت امروز خبرنگار ما تلفنی از اصفهان اطلاع داد ساعت پنج بعد از ظهر امروز دو نفر برادران ملك سعود پادشاه عربستان سعودی باتفاق همراهان با هواپیما از شیراز باصفهان وارد خواهند شد .

برادران ملك سعود طی یکساعت توقف خود در اصفهان بااستاندار ملاقات نموده و از آثار تاریخی بازدید می‌کنند و سپس با هواپیما بتهران عزیمت مینمایند .

ژنرال ایوب‌خان و نهرو ملاقات کردند

دهلی ـرویتر ـامروز پرزیدنت ایوب خان و نهرو نخست وزیر هند در فرودگاه دهلی مدت یکساعت با یکدیگر گفتگو کردند . پرزیدنت ایوب خان در راه خود به پاکستان شرقی در فرودگاه توقف نمود . پس‌از این ملاقات ایوب خان اظهارداشت که‌وی‌ونهرو موافقت کردند که کنفرانسی مرکب از وزراء و فرماندهان نظامی دو کشوربرای تعیین وضع مرز های شرقی دو کشور تشکیل شود .زیراگاهگاه درمرز دوکشور حوادثی روی میدهد پرزیدنت ایوب خان قبل‌از حرکت از کراچی اظهار داشته‌بود که هند و پاکستان بعلت فشاری که از شمال متوجه آنهاست باید روابط‌خود را اصلاح کنند . پرزیدنت ایوب خان پیشنهاد کرده است که هند و پاکستان علیه فشار خارجی از نظر دفاعی بایکدیگر همکاری کنند .

دکتر بویس درگذشت

دورآرت ـ کالیفرنیا ـ آسوشیتدپرس ـ دکتر بویس که سابقا یکی از اعضاء هیئت مذهبی آمریکا در ایران بود ومدت ۳۵سال معاونت‌دبیرستا ن البرز رابعهده داشت پس از یك بیماری طولانی درگذشت.دکتر بویس درسال ۱۹۴۹ بازنشسته شده‌بود .

بودجه نظامی آمریکا محدود میشود

واشنگتن ـ یونایتدپرس‌ـرهبران دفاعی آمریکا اکنون مشغول مطالعاتی شده‌اند تا بلکه بتوانند از مخارج نظامی این کشور در سراسر جهان چه از لحاظ کمك نظامی و چه از نظر نیروهای خارجی بکاهند .

قاره‌آسیا اکنون هدف مورد نظر این رهبران قرار گرفته است .در حال حاضر نیل‌مك‌الروی وزیردفاع آمریکابرای این منظور دست بمسافرت هائی در آلاسکا واقیانوس آرام زده است ومعاون او ویك هیئت نظامی وارد توکیو شده وازآنجا به تایپه ،بانکوك، کراچی،تهران ، آنکارا ، رم ، بن ،پاریس ولندن خواهند رفت .

در برابر این هیئت ها وظیفه سنگین مخالفت باتقاضا های کمك بیشتر بسیاری از متحدین آمریکا در نقاط مختلف جهان قرار دارد ممکنست در بعضی نقاط از این هدف کلی استثنا ئا صرفنظر شود ولی در هر حال غرض تنظیم‌بودجه محدودتری برای امور نظامی است .

پشتیبانی کشورهای آسیائی وآفریقائی

سازمان‌ملل متحد ـآسوشیتدپرس ـبیست‌ونه‌نماینده‌گروه نیرومندکشور های آسیائی وافریقائی در سازمان ملل متحد امروز باتفاق آراء تصمیم گرفتند که از پیشنهاد مراکش مبنی بر طرح مسئله آزمایشهای اتمی فرانسه در سازمان ملل متحد پشتیبانی نمایند . این آزمایش قرار است در ناحیه صحرا در جنوب الجزایر انجام گیرد . مراکش به تنهائی مسئله را در سازمان طرح خواهد کرد‌و کشور های‌دیگر فقط‌از آن پشتیبانی‌مینمایند

آدنائر مخالف نیست

لندن ـ خبرگزاری فرانسه ـ پس از مذاکرات ایزنهاور وهارولد مك‌میلان بنظر میرسد که کنفرانس سران در اوائل سال آینده تشکیل خواهد شد .

دکتر آدنائر در ملاقات با آیزنهاور به رئیس جمهور آمریکااطمینان داد که آلمان غربی باتشکیل‌کنفرانس سران‌هیچگونه مخالفتی ندارد .

مقاله مجله اکونومیست درباره تهران

مجله آکونومیست در شماره اخیر خود مقاله‌ای درباره تحولاتی که‌در وضع اجتماعی شهر تهران روی داده نوشته است .در این مقاله به‌تغییر سبکهای معماری ،تاکسی‌رانی ، مسیر خیابانها و ساختمان سد کرج اشاره میشود .

۱۰۰۰ هنرمند با فشار

ده‌هزارمین شماره روزنامه اطلاعات

در جشن مجله اطلاعات کودکان

هنرنمائی میکنند

جریان شرکت در جشن را در شماره ۴۶ بخوانید

شماره ٤٦ مجله اطلاعات کودکان

فردا منتشر میشود

تجدید نظر درعوارض پروانه کسب

درتهران و حومه یکصدهزار پیشه‌ور بکسب اشتغال‌دارند

امروز ازشهرداری تهران کسب اطلاع شد که عوارض برك پروانه پیشه‌وران در یکصد ریال تثبیت شده است .

بهای برك پروانه پیشه‌وران تهران سالیانه ۵۰ ریال بودکه‌هنگام‌تجدید پروانه هرسال توسط مامورین شهرداری وصول میشد .

چندی قبل شهرداری طرحی تهیه کرد که بموجب آن عوارض بهای برك پروانه پیشه‌وران به ۲۵۰ ریال و ۱۵۰ ریال افزایش یافت مطابق این طرح که بتصویب وزارت‌کشور نیز رسید پیشه‌وران عمده فروشی که درجه یك تشخیص داده میشدند سالیانه ۲۵۰ ریال و پیشه‌وران جزء فروشی سالیانه ۱۵۰ ریال بایستی بابت بهای برك پروانه پرداخت‌کنند

تجدید نظر

مقررات طرح مزبور از دو ماه‌پیش بمورد اجرا گذاشته شد ولی‌در ضمن اجرا شهرداری تهران با اشکالاتی روبرو شد و از طرفی شورایعالی اصناف نیزتقاضای‌تجدید نظر در مبلغ بهای برك پروانه را کرد .

یکصد ریال

امروز ازشهرداری تهران اطلاع رسید پس از مطالعاتیکه در مورد بهای برك عوارض پیشه‌وران بعمل آمد و مذاکراتیکه با نمایندگان شورایعالی اصناف شد بهای برك پروانه در یکصد ریال تثبیت گردید وشهرداری تهران با این‌مبلغ موافقت کرد .

امروز شهرداری تهران طرح‌جدید عوارض برك پروانه را بوزارت کشور ارسال داشت که پس از تصویب قائم مقام انجمن شهر بمورد اجرا گذاشته شود .

یکصد هزار پیشه‌ور

درسال گذشته‌شهرداری تهران بابت بهای برك پروانه پیشه‌وران مبلغ ۲٫۲۵۸٫۰۰۰ ریال وصول‌کرد وبا اجرای طرح جدید پیش بینی میشود که وصولی شهرداری ازاین بابت درسال جاری چند برابر افزایش یابد طبق آماری که اخیرا تهیه شده در تهران و حومه بیش از یکصد هزار پیشه‌ور مشغول‌کسب میباشند .

ثمری از زیارت

روز اربعین بانو محترم مرزوقی برای زیارت بحضرت عبدالعظیم رفته بود. برای ثواب دست بلیط فروشی را که بلیطی باو ارائه داد رد نکرد ... و فردای آنروز سیصد هزار ریال از جوائز سری ٤٥٣ را برد.

« بنگاه بخت‌آزمائی‌ملی»

آ ـ ۱۹۲۸۶

سپیدو سیاه

بمناسبت تصادف با ایام سوگواری

مجله سپیدوسیاه

یك رپورتاژ بسیار جالب از زندگی پیامبر اسلام و حضرت امام حسن (ع) باانضمام‌تصاویری ازمحل‌بعثت پیغمبر(ص) ومدینه منوره که تابحال نظیرش در مطبوعات داخلی و خارجی چاپ نشده تهیه کرده است. هزارویك نکته وهزارو یك خبر درشماره این جمعه

سپیدوسیاه

مجله سپیدوسیاه پر تیراژترین مجلات کشور

حساب سیار بهترین وسیله نقل وانتقال پول ازتهران به شهرستانها وبالعکس میباشد

سود سرشاری عاید شما میکند

۲ بتکار بانك بازرگانی ایران است

ب همه قابل ملاحظه دربردارد

س سرمایه شما را حفظ نموده برمیزان آن میافزاید

ی کمك شایان بزرگ درسرراه شما قرار میدهد

۲ بین حساب هرسال ۲۵۰۰۰ ریال جایزه دارد

ر اه ثروتمند شدن را پیش پای شما میگذارد

بانك بازرگانی ایران

هوای کرمان ناگهان سرد شد

خبرنگار مادر کرمان در آخرین ساعت امروز تلفنی اطلاع داد : هوای کرمان ناگهان سرد شده است بطوریکه یکساعت بعد از ظهر امروز درجه حرارت هوا در این شهرستان نه‌درجه بالای صفربود‌بعلت‌سردی‌هوامردم کرمان نمی‌توانند از این پس شبها درهوای آزاد استراحت کنند .

کامیونی واژگون گردید و سرنشین آن قربانی شد

طبق گزارش آخر وقت امروز خبر نگار ما از ملایر کامیون شماره ۲۳۷۵ برانندگی عبدالحسین و سرنشینی علی کریمی براثر بی‌احتیاطی راننده هنگام حرکت‌در ۷ کیلومتری ملایر واژگون گردید در این حادثه علی کریمی در زیر صندوقهای محمولات کامیون جان سپرد وراننده‌کامیون باز داشت شد .

جمهوری متحده تبلیغات علیه ایران‌را ممنوع میکند

قاهره ـ روزنامه نیویورك تایمز مینویسد اخیرا دولت مصر دو نامه برای سفارتخانه های خارجی فرستاده واز آنها خواسته است تا از این پس تمام نشریات و بولتن های خودرا قبل‌از انتشار برای تصویب بوزارت فرهنك بفرستند .در یکی از ، نامه ها گفته شده است دولت جمهوری متحده عربی اجازه نمیدهد که سفارتخانه ها درباره هر کشوری که با جمهوری متحده روابط دوستانه دارد مطالب غیر دوستانه‌ای بنویسند . محافل مطلع اظهار میدارند که مقصود این نامه ها تبلیغاتی است که شوروی در جمهوری متحده علیه ایران میکند . سفارت ایران اخیرا در مورد بولتن های سفارت روسیه به‌وزارت خارجه مصر شکایت‌کرده بود .

ملاقات دوستان قدیم درلندن

لندن ـ رویتر ـ پرزیدنت ایزنهاور شب گذشته باتفاق مك میلان نخست وزیر انگلستان و سه تن از نخست وزیران سابق این کشوریعنی وینستون چرچیل ، انتونی ایدن و لرد اتلی شام صرف کرد .

چرچیل که تازه از اجرای مراسم جشن هشتادو پنجمین سال تولد خویش فارغ شده است استراحت خودرا در جنوب فرانسه قطع کردو به لندن آمد تا دوست دیرین خود را ملاقات کند . چرچیل و همکار صمیمی سابق او انتونی ایدن باتفاق یکدیگر در ضیافت شام حاضرشدند.

هیتلر پیشنهاد ژرژ ششم را ردکرد

واشنگتن ـ یونایتدپرس ـ متجاوز از پنج سال قبل از شروع جنك دوم جهانی ،ژرژپنجم پادشاه انگلستان دست بیك اقدام سیاسی برای‌رفع‌اختلافات انگلستان‌باآلمان‌نازی‌زده بود .این‌اقدام‌را ژرژ ششم در مراسم اجرای یك مسابقه بعمل آورده وشخصا باسفیر آلمان در انگلستان تماس گرفته بود.

جریان این اقدام را سفیر طی تلگرافی به برلن مخابره کردوو اطلاع داده‌بود که پس از صرف نهار شاه و ملکه انگلستان مرا بکناری کشیدند وپادشاه انگلیس ضمن اظهار تمایل برفع اختلافات گفته بود آلمان باید به خانواده ملتهابرگردد وبدون آلمان ،ژاپن وآمریکا اتحاد ملتها قادر بانجام کاری نخواهد بود .

ولی هیتلر پیشنهادات ژرژ ششم را ردکرد .

شخصیت‌های ادبی به آمریکا میروند

مسکو ـ آسوشیتد پرس ـ نیکیتا خروشچف نخست وزیر شوروی تصمیم گرفت که هنگام سفر به امریکا وملاقات پرزیدنت آیزنهاور از همراه بردن کارشناسان و مشاوران فنی و نظامی خودداری نماید ودر عوض عده‌ای از شخصیت های ادبی را باخود خواهد برد .

از میان شخصیت های ادبی که با او همراه خواهند بود از میخائیل شولوخف نویسنده وایلیااهرنبورك و عده‌ای دیگر از نویسندگان روسی نام برده میشود .

فروزندهٔ اربابی توضیح میدهد

شنوندگان رادیو ایران استحضار دارند که شخص‌من علاقه‌تامی برحسن اجرای برنامه‌ها داشته و سعی مینمایم وظائف خود را بنحوی جالب و مردم پسند اجرا نمایم و چون یکی‌از همکاران من‌که مدتها باهم برنامه مربوطه را اجرا میکردیم اخیرابنابعللی‌ازخدمت‌درادیواستعفا کردو چون باشخص دیگری که معرفی شده‌بود نمیتوانستم‌برنامه‌مورد نظر را انجام دهم باطلاع مسئولین رادیو رسانیدم که ازشرکت در برنامه معذورم دارندوچون اولیای مذکور اصرار داشتند که با شخص معرفی‌شده‌دربرنامه شرکت کنم از ادامه خدمت در رادیو کتبا استعفا گفتم و بانتظار قبول استعفا از حضور در اداره رادیو خودداری نمودم‌ولی با کمال تاسف عصر روز هفتم شهریور بخشنامه دائره نظارت بربرنامه‌های رادیو در مورد اخراجم درآن روزنامه ملاحظه وباعث تعجب گردید.

مطمئنم که اعلامیه مذکور بدون اطلاع مدیر کل بینظر اداره کل انتشارات و رادیو تهیه شده است زیرا اتهامات وارده درمورد عدم حضور درساعات تعیین شده‌و کارهای خلاف مقررات مورد تکذیب خود ایشان است و ایشان درباره من‌اظهار نظر کرده‌اند « فروزنده اربابی یکی از منظم‌ترین و دقیقترین گویندگان رادیو ایران است»

فروزنده اربابی

یك مقاله جالب از

دکتر علی امینی

یکی‌از اسرارمرموز جنك دوم جهانی‌برای اولین مرتبه فاش میشود

یك چتربار آلمانی که این‌هفته از تهران رفت این اسرار را شرح میدهد

دوجوان رشتی را درآمریکا لخت کردند

فروزنده اربابی برادیو ایران جواب‌میدهد

اولین مسابقه جالب فوتبال خانم‌ها

صبح روز پنجشنبه در

اطلاعات جوانان

تکشماره ـ ۵ ریال

سه‌شاهکار کم‌نظیر از ۳نویسنده دانشمند

زنی بنام هوس

بقلم «ارغنون»

شرمساری

«بقلم «امیل‌زولا»

یکمرد و سه‌چهره

بقلم «سپیده»

هدیه جالبی است که :

تهران مصور

بخوانندگان ارجمند خود اهداء میکند

دراینهفته ، علاوه برمقالات خواندنی و رپورتاژهای جالب‌داستانی‌بنام

دختری ازسنگاپور

ضمیمه تهران‌مصور است که بطور رایگان بخوانندگان نیاز میگردد از روزنامه‌فروشان مطالبه کنید

استخدام‌دو مهندس ساختمان

برای کارگاه سد شهناز (۱۱کیلومتری شهر همدان)دومهندس ساختمانی ایرانی استخدام میشوند . داوطلبان پیشنهادات خودرا با رونوشت مدارك‌تحصیلی‌و سوابق کار‌دفتر این‌شرکت(خیابان‌فروردین بنگاه مستقل آبیاری)تسلم نمایند.

داوطلبان باید یکی از زبانهای آلمانی یا انگلیسی یا فرانسه را بخوبی بدانند.

شرکت‌سهامی آبیاری همدان

آ ـ ۱۹۲۰۰ ۲ـ۱