اطلاعات

۲۴ صفحه

سه‌شنبه ۲ اردیبهشت ماه ۱۳۵۴ - شماره ۱۴۶۸۷ تکشماره ۱۰ ریال

نیروی هوائی ایران به جدیدترین وسائل مجهز میشود

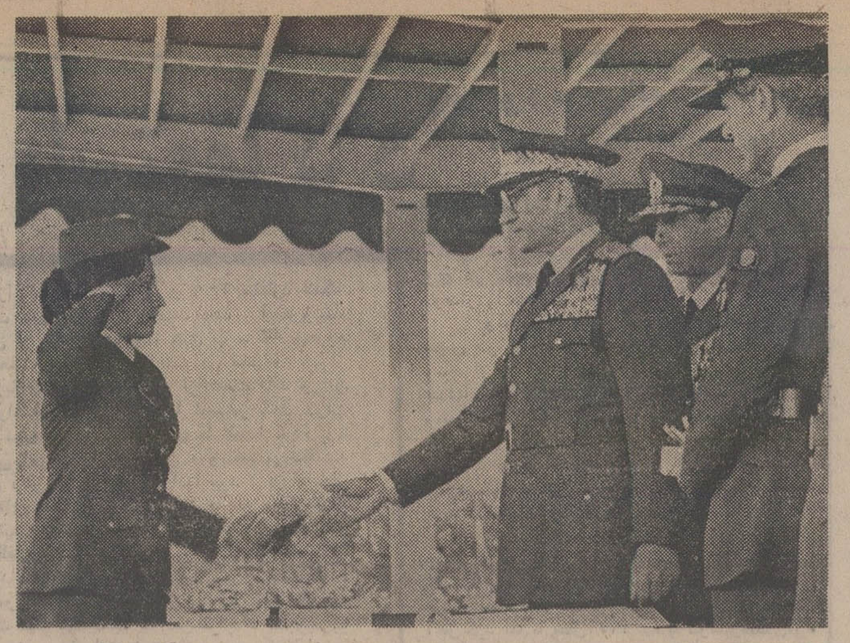

شاهنشاه آریامهر در مراسم آئین سالانه تحصیلی فرماندهی آموزش های هوائی گواهینامه یکی از فارغ‌التحصیلان رامرحمت میفرمایند. درعکس نیمسارارتشبد خاتمی فرمانده نیروی هوائی و تیمسار سرلشگر جهانبانی جانشین آموزشهای‌هوائی افتخار حضور دارند.

بدعوت شاهنشاه آریامهر

انورسادات فردا به‌تهران می‌آید

درصفحه ٤ ستون نهم

ویتکنگ اعلام کرد:

وان‌تیو: امریکا با بر کناری من دستهای آلوده خود را شست

سقوط وان تیو جنگ را متوقف نمیکند

شرایط قطعی پذیرش دانشجو در دانشگاهها

امروز از طرف وزارت علوم و آموزش عالی اعلام شد

داوطلبان ورود بدانشگاه ها فقط حق انتخاب یك رشته را دارند

★ در امتحان عمومی دانشگاهها از داوطلبان هیچگونه امتحان تخصصی بعمل نمی‌آید

★ در صورتی که تعداد دعوت شدگان برای تکمیل رشته موردنظر در هر دانشگاه کافی نباشد از داوطلبان ذخیره ثبت‌نام میشود

درصفحه ٤ ستون سوم

ساعت کار بانکها تغییر میکند

★ ساعت کار بانکها در تابستان تا ۲ بعدازظهر و در زمستان تا ٤ بعدازظهر خواهد بود

درصفحه ٤

حرکت اتومبیل در خیابانهای شلوغ تهران ممنوع خواهد شد

★ تمام خیابان های مرکزی تهران یك‌طرفه می‌شود

★ قرارداد احداث پل‌های هوائی با پیمانکاران بلژیکی بسته شد

★ شهردار تهران: همه شهرداران خارجی از نظافت و فضای سبز تهران تعریف کردند، به‌جز من!

درصفحه ۲۳ ستون پنجم

وان‌تیو

وان‌تیو گریه‌کنان گفت: آمریکا هم با ۵۰۰ هزار سرباز نتوانست کمونیست ها را شکست دهد

★ امریکا مرا وادار به استعفا کرد

★ جانشین وان‌تیو خواستار مذاکره با ویتکنك شد

★ فرماندهان نظامی سایگون گفتند ارتش دیگر نمی‌تواند با ویتکنك بجنگد

★ سقوط وان‌تیو با استقبال جهانیان روبرو شد

در صفحتا ۲و۲۳

جنگ در لائوس آغاز شد

★ پاتت‌لائو ارتباط میان دوپایتخت‌لائوس را قطع کرد

درصفحه۲۳ستون‌هشتم

صدام حسین

هفته آینده وارد تهران میشود

درصفحه ٤ ستون اول

ترانوان‌هونك

مدعی پیغمبری همسرش را کشت

قبل از فرارازغار و کشته شدن بدست ماموران

ماموران انتظامی فرزندان مدعی پیغمبری راکه سالم مانده‌اند بتهران فرستادند

در صفحات ٤ و ۲۲

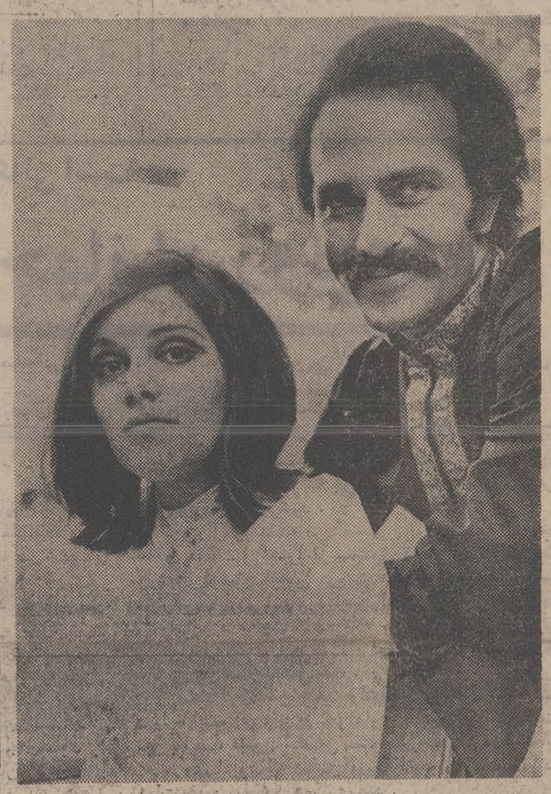

بهمن حجت کاشانی و همسرش فاطمه (کاترین) که بدست او کشته شد

مکتوب

ا-خواجه‌نوری

در صفحه ۹

آجر در تبریز کیلوئی فروخته میشود!

درصفحه ۲۱ خبرهای تلفنی

محدودیت فروش سیمان رفع شد

★ سیمان به هر اندازه که مورد تقاضا باشد باقیمت دولتی فروخته میشود

درصفحه ٤

بدنبال استعفای وان‌تیو تلاش آمریکائیان‌وویتنامی ها برای‌خروج‌از ویتنام شدت یافته است روزانه صدهانفر از سایگون خارج‌میشوند و با توجه به فشار نیرو های‌کمونیست بر حومه پایتخت کار تخلیه‌خارجیان و ویتنامی های‌عازم کشورهای خارجی با مشکلات‌روز افزون روبرو است.

ارتباط تلفنی مستقیم تهران باروپا وامریکا

درصفحه ٤ ستون ششم

حقوق بازنشستگی گروهی از کارمندان افزایش می‌یابد

درصفحه ۲۳ ستون ششم

جنجال... جنجال... جنجال...

شرح در صفحه حوادث

به کسبه و پیشه‌وران اطراف حرم حضرت رضا (ع) ۱۵ روز مهلت داده شد

مقررات اجرای طرح نوسازی اطراف فلکه حرم امام هشتم اعلام شد

★ حقوق، کلیه کسبه و پیشه‌وران ارزیابی و پرداخت میشود

★ هزینه اسباب کشی مستاجرین منازل پرداخت می‌شود

★ کسبه‌ای که تمایل داشته باشند از مغازه های جدید استفاده خواهند کرد

بفرمان مطاع مبارک شاهنشاه آریامهر و بدستور دکتر عبدالعظیم ولیان نیابت تولیت عظمی، آستان قدس رضوی و استاندار خراسان، پس‌از سالها گفتگو، سرانجام اجرای طرح نوسازی اطراف حرم مطهر حضرت رضا علیه‌السلام بمرحله عمل درمی‌آید و برای اجرای این هدف مقدس و عظمت و شکوه بیشتر دربار ملائک پاسبان حضرت ثامن‌الائمه علیه‌السلام، نوسازی اطراف حرم آغاز شده است.

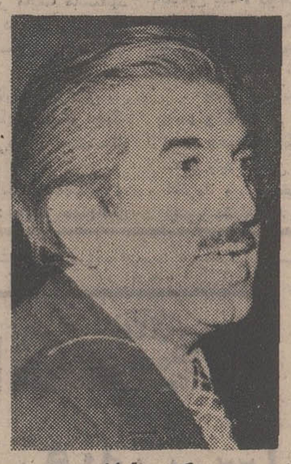

دکتر ولیان

بموجب این طرح، فلکه اطراف‌حرم‌مطهر، بشعاع ۳۲۰ متر از نقطه مرکزی، وسعت پیدا خواهد کرد و دراجرای طرح، پیش‌بینی های لازم و منطقی برای کسبه اطراف‌حرم بعمل آمده است.

درمقررات مربوط‌به نوسازی اطراف فلکه حرم مطهر، برای آندسته از کسبه‌که محلشان، مورد اجرای طرح‌قرارمیگیرد، در بازارهای جدیدالاحداث مغازه های متعدد بنا میشود. از طرف دیگرمستاجرین‌منازلی که در داخل اجرای طرح‌قرار می‌گیرند، هزینه اسباب کشی دریافت خواهند داشت و کلیه حقوق کسبه و پیشه‌وران و بهای عرصه و اعیان کسبه و مالکین منطقه اجرای طرح وسیله آستان قدس رضوی پرداخت می‌شود.

بقیه در صفحه ۲۱

نیاز بدندانپزشك و بهیارو پزشکیار

شرح در صفحه ۲۱

استقبال بازرگانان و صاحبان صنایع آذربایجان از کنفرانس بانك تهران

★ کنفرانس بانك تهران در اطاق بازرگانی و صنایع و معادن تبریز برگزارشد. ودر آن مسائل اعتبارات اسنادی‌امورپولی‌وحسابداری صنعتی مورد بحث قرار گرفت.

★ بانك تهران بار دیگر در توسعه و تحکیم‌روابط بین بانك و مردم گام جدیدی برداشت.

بقیه در صفحه ۱۵

جناب آقای بهمن بهزادی مدیرعامل محترم بانک تهران

با کمال تاسف مصیبت وارده را از صمیم قلب تسلیت گفته بقاء عمر و سلامت بازماندگان را از خداوند متعال آرزومندم.

دکتر پرویز رفوآه

جناب آقای مهندس رضا فلاح

مرگ جانگداز فرزند دلبندتان را از صمیم قلب تسلیت گفته و صبر جمیل برای آن جناب مسئلت‌داریم.

مهندس هوشنگ، مهندس چنگیز و مهندس بهروزفردوس

جناب آقای بهمن بهزادی مدیرعامل بانک تهران

با نهایت تاسف مصیبت وارده را تسلیت عرض نموده بقای عمر آن جناب و فامیل محترم را از خداوند بزرگ مسئلت مینمایم.

مدیرعامل شرکت سهامی خاص‌صنعتی‌آبفر - احمدسوهانکی

جناب آقای دکتر رضا فلاح

باکمال تاسف و تاثر مصیبت وارده‌را بحضورتان صمیمانه تسلیت عرض نموده، از خداوند متعال صبر و شکیبائی و بقای عمر آنجناب و بازماندگان محترم رامسئلت مینماید.

اصغر قندچی

سرکار خانم مهین فلاح و جناب‌آقای دکتر رضا فلاح

بانهایت تاسف و تالم درگذشت دوشیزه فلاح صبیه گرامی و ناکامتان را صمیمانه تسلیت عرض نموده، از خداوند متعال صبر و تحمل و بقای عمر بازماندگان محترم را مسئلت مینمایند.

شمسی - حسین و منوچهر میرداماد

جناب آقای دکتر رضا فلاح وسرکار خانم مهین فلاح

باکمال تاسف فوت جانگداز دختر عزیزتان را از صمیم قلب تسلیت عرض نموده و مرادر سوگ خود شریک‌بدانید.

اسماعیل صرافزاده

شرکت سهامی خاص کارتن کار استخدام می‌نماید

رئیس کارخانه که دارای لیسانس مهندسی مکانیک و آشنا به زبان انگلیسی با پنج سال سابقه کار در یکی از کارخانجات بزرگ صنعتی با حقوق مکفی و محل سکونت جهت اداره امور کارخانه در شهرستان قم - واجدین شرایط میتوانند درخواست های خود را به آدرس خیابان شاهرضا مقابل هتل تهران پالما شماره ۷۷ طبقه ششم و یا صندوق پستی شماره ۱٤۷۸ر۱٤ تهران ارسال فرمایند.

قابل توجه بازرگانان - صاحبان کارخانجات و ادارات‌دولتی وبخش خصوصی

فقط سه‌روز باقی است

از نمایشگاه وسائل ایمنی و حفاظتی و ضد آتش سوزی در مرکز بازرگانی آمریکا در خیابان بلوار الیزابت شماره ٦١ دیدن فرمائید.

شماره تلفن‌های جدید مرکز بازرگانی آمریکا ٦٥٧٨٥٠، ٦٥٨٨٨٣، ٦٥٧٥٨٨، ٦٥٣٥٣٦، ٦٥٥٥٣٧

تلفن های جدید

دکتر امیر آقایی

٦٥٧٥٤٦ و ٦٥٣٥٨٤

از کلیه علماء عظام و سروران ارجمند، دوستان که در مراسم تشییع جنازه و ترحیم حجت‌الاسلام حاج‌شیخ محمد رضا نجفی نیشابوری شرکت نموده ویابه وسیله تلگرام، تلفن و جراید ابراز همدردی و تسلی فرموده‌اند صمیمانه سپاسگزاری مینمائیم. وچون امکان جوابگوئی به‌آن همه محبت حضوری میسر نیست بدینوسیله ازصمیم قلب تشکر نموده طول عمر و سلامتی همگان راازخداوند بزرگ خواستاریم.

خانواده های: نجفی نوائی. مفید. رحمتی. فکور. عطاران.

سپاسگزاری و تشکر

بدین وسیله از کلیه سروران معظم و دوستان و همکاران گرامی که در مصیبت درگذشت مادر بزرگوار بانو سیده حمیده مقیمی ارشادی (قدیرزاده) بوسیله‌نامه، تلگراف، جراید و یا با شرکت در مجالس ترحیم وتشییع و تدفین آن مرحومه همدردی فرموده و باعث تسکین تالمات روحی بازماندگان شده‌اند، صمیمانه تشکر و سپاسگزاری نموده اگر بواسطه این مصیبت موفق به تشکر حضوری و عرض سپاس نشده‌ایم از همگی پوزش میطلبیم

خانواده های: قدیرزاده، مقیمی ارشادی، اکبرزاده، خانواده‌های وابسته.

تران‌وان‌هونگ:
مردی که باید باندازه یک رودخانه گریه کند

پاریس ـ خبرگزاریها ـ تران‌وان هونگ رئیس جمهوری‌جدید ویتنام جنوبی که ۷۱ سال دارد و قبلا آموزگار بوده است یکی از سیاستمداران انگشت شمار ویتنام جنوبی است که‌دوره تجارب زمامداریش‌به شهرت ونیکنامی او لطمه‌ای وارد نکرده است . بعنوان مثال وی‌یکی‌ازسیاستمداران‌نادری است که درویتنام جنوبی از برکت تصدی مقامهای مهم بثروت نرسیده‌اند.

هنگامیکه رئیس جمهوری جدید ویتنام جنوبی دریست نخست وزیری کار میکرد ، معروف بود که برای‌رفت‌و آمدکردن به استفاده ازیک اتومبیل شورلت کوچک ٤ سیلندر اکتفا می کند . در ۱۹۶۹ وقتی که از نخست وزیری استعفاکرد، پس‌انداز نقدی مختصرش همان بود که به‌هنگام شروع نخست وزیری داشت.

تران‌وان‌هونگ، در اول دسامبر ۱۹۰۳ در دلتای‌رود مکونگ بدنیا امد و وی‌که فرزند یک کشاورز بود در ۱۹۲۶ آموزگار شد و از ۱۹۳۷تا۱۹٤۵ بعنوان‌بازرس کل مدارس و سپس بازرس آموزش ابتدائی استان «تای‌نین» انجام وظیفه کرد.

بعداز آنکه درجنگ هند وچین باچریکهای ویت‌مین همکاری داشت فعالیت‌سیاسی خود رابطوررسمی از۱۹۵٤ آغاز کرد و یکی ازکارهایش این بود که درآن‌زمان‌حاضر شد کرسی نمایندگی پارلمان را درهانوی قبول کند.

رئیس‌جمهوری جدیدویتنام جنوبی‌زنش‌را مدتها قبل‌طلاق داده و پدر دو فرزند است . وی بودایی است و بعلت بیماری در سال های اخیر ناگزیر شده است از فعالیت های‌سیاسی‌اش‌بشدت بکاهد. وی‌قدرت بینائی خود راتقریبا از دست داده است و بهمین جهت گفته میشود بزودی جایش را به شخص دیگری خواهد داد . معروف است‌که وان‌هونگ‌در مه ۱۹۶۸ وقتی برای دومین بار به نخست‌وزیری رسید به زادگاه خود در دلتای مکونگ رفت و از مشاهده عظمت بدبختی های مردم و مملکت به گریه افتاد. اما عظمت بدبختی هایی که وی اکنون بعنوان رئیس جمهوری یک کشور در حال سقوط بدست کمونیستها در برابر خود دارد ممکن است او را ناچار کند که به اندازه آبیکرودخانه اشک بریزد.

اجتماع یک‌هزار پناهنده در سفارت فرانسه مشکلات زیادی ایجاد کرده است

سیهانوک: خمرسرخ سیاست ضدامریکائی نخواهد داشت

مسکو ـ خبرگزاری‌فرانسه‌ـ آسوشیتد پرس ـ تاس خبرگزاری رسمی شوروی‌در گزارشی که زیر عنوان «پیشروی پیروزمندانه نیرو های خمرسرخ درکامبوج» از بانکوک مخابره کردجنین مینویسد :

نیرو های آزادی‌بخش‌ملی آخرین کانون های مقاومت دشمن را در کامبوج یکی پس‌از دیگری ازپین می‌برند. نیرو های‌آزادی بخش‌روز شنبه وارد شهر مهم «پوپت» که یک مرکز ارتباطی بزرگ در نزدیکی مرز های تایلند است شده و این منطقه را از وجود عناصر خائن‌پاک کردند .

با اینحال گزارش برخی از خبرنگاران خارجی از پنوم‌پن حاکی است که‌اوضاع در پایتخت همچنان آشفته است ومردم‌از کمبودخواربار بشدت رنج میبرند .

از سوی دیگر مسئله‌پناهنده شدن عده زیادی ازدیپلمات‌ها و دیگران به سفارت فرانسه در پنوم‌پن مشکلات بزرگی بوجود آورده است . گفته‌می شود در حدود یکهزار نفر در سفارت فرانسه هستند و وجود این عده کثیر مشکلات زیادی از جهت تامین آب ، غذا و دارو‌ایجاد کرده‌است.

شاهزاده سیهانوک در مصاحبه‌ای که در اوایل ماه جاری انجام‌داده اما دیروزدر تونس منتشر شده است‌گفت‌که خمرهای سرخ وی را مطمئن کرده‌اند که اگر قدرت را در کامبوج بدست گیرند با آمریکا بعنوان‌یک دشمن‌رفتارنخواهند کرد .

سیهانوک اضافه کرد که‌این نظر قابل‌درک است چون هدف ماتحقیرکردن آمریکائیان نیست بلکه فقط می‌خواهیم صاحبو آقای کشور خودمان‌باشیم .

حتی ۵۰۰ هزار سرباز آمریکائی نتوانستند کمونیستها راشکست‌دهند

وان‌تیو گفت: امریکا مرا وادار باستعفا کرد

وان‌تیو در انتخاباتی که در دوران قدرت خود انجام‌داد متهم به تقلب شد . عکس وان‌تیو را هنگام خروج ازاطاقی که صندوق رای‌گیری در آن قرار داده شده بود نشان‌می‌دهد .

سایگون ـ خبرگزاریها ـ نگوین وان‌تیو رئیس‌جمهوری ویتنام جنوبی دیشب در حالیکه گریه میکرد استعفای خود را در یک سخنرانی رادیو ـ تلویزیونی که در سراسر کشور پخش شد اعلام کرد و در خداحافظی بسیار ضد آمریکائی خود خودداری ایالات متحده را از دادن کمکهای نظامی به ویتنام جنوبی علت از دست رفتن نیمی از خاک این سرزمین و نیمی از جمعیت ۲۰ میلیون نفری آن دانست .

در همان حال که سپاهیان ویتنام شمالی فشار حملات و پیشروی خود را بطرف سایگون ادامه می‌دادند و بیستمین ایالت ویتنام جنوبی و شهرسایگون از فاصله ٤۰ میلی بیش از پیش در معرض تهدید کمونیستها قرار گرفته بود . تیو در سخنرانی خود اعتراف کرد که دیگر برای ویتنام جنوبی رسیدن به پیروزی نظامی غیرممکن است و گناه این درماندگی برگردن آمریکائیان است و گفت که رفتار آمریکا اورا وادار به استعفا کرده است .

وان‌تیو اظهار داشت که هنری کی‌سینجر وزیر خارجه آمریکا وقتی که در ۱۹۷۳ قرارداد صلح پاریس را امضاء می‌کرد نتوانست درک کندکه‌فقد این قرارداد به مرگ ملت ویتنام منجر خواهد شد .

وان‌تیو اعلام کرد که وی و ریچارد نیکسون رئیس جمهوری سابق آمریکا بروی کاغذ و بطور کتبی توافق کرده بودند که اگر ویتنام جنوبی قرارداد صلح پاریس را امضاء کند آمریکا تمام کمکهای نظامی را که بعدا برای دفاع از ویتنام جنوبی مورد نیاز باشد تامین خواهد کرد اما این قرارداد ازطرف آمریکا زیر پا نهاده شد . تیو که هنگام ایراد سخنرانی صدایش از فرط اندوه و هیجان میلرزید تصدی وظایف ریاست جمهوری رابه‌معاون سالخورده وبیمارش تران‌وان‌هونگ واگذار کرد و وی بلافاصله پس از پایان یافتن‌سخنرانی رئیس جمهوری مستعفی بعنوان رئیس جمهوری جدید سوگند خورد .

دستهای کوتاه

تیو ضمن حمله شدید به کنگره آمریکا گفت کنگره آمریکا اعلام کرده تا موقعی که تیو قدرت را درسایگون بدست دارد جنگ ادامه خواهد یافت . زیرا تیو جنگ طلب است اما حقیقت اینست که کنگره آمریکا می‌خواهد دستهای آلوده خود را بطرزی غیرانسانی بشوید . در هرحال اگر کنارگیری من باعث دادن‌کمک بیشتری به ویتنام میشود من کنارگیری میکنم . تیو گفت ۵۰۰ هزار سرباز آمریکائی و ۳۰۰ میلیارد کمک آنها نتوانست کمونیستها را شکست دهد . ارتش‌ویتنام جنوبی وقتی از حمایت هواپیما های ب ـ ۵۲ محروم شد و از لحاظ سایر سلاحها نیز در مضیقه قرار گرفت عده زیادی از افرادش را از دست داد و این یک عمل غیرانسانی بود . تیو با تمسخر گفت دولت آمریکا ۳۰۰ میلیون دلار کمک برای ما تقاضا کرده بود درحالیکه‌وقتی آمریکائیها خودشان درویتنام می‌جنگیدند ۳۰۰ میلیون دلار خرج ۱۰ روز آنها بود . در هرحال قطع کمک های آمریکا موجب بروز فاجعه در ویتنام شد و در نتیجه نیمی از خاک و جمعیت آن ازدست رفت . تیو گفت دولت آمریکا مرا تحت فشار قرار داده بود که قرارداد صلح پاریس را امضا کنم و تهدید کرده بود که درغیر اینصورت کمکهایش را بما قطع خواهد کرد وی گفت همه میدانستند که این قرارداد منجربمرگ مردم ویتنام جنوبی خواهد شدجزکی‌سینجر که‌نتوانست متوجه این واقعیت شود .

من در آن زمان با قرارداد مخالف بودم ومیگفتم باید جنگ ادامه یابد .

بدنبال نطق وان‌تیو ، تران‌وان‌هونگ رئیس‌جمهوری جدید سوگند یاد کرد و طی نطقی مردم ویتنام را به وحدت دعوت کرد و گفت اگر ما متحد نشویم محکوم بمرگ هستیم و اگر خودمان نجنگیم نمی‌توانیم از دیگران توقع کمک داشته باشیم .

تخلیه آمریکائیها

در این گیرودار روز گذشته در حدود ۱۰۰۰ آمریکایی و ویتنامی‌ازسایگون وارد پایگاه هوایی‌کلارک در فیلیپین شدند . جنب و جوشی‌که دیروز بعلت‌ورود تعداد قابل ملاحظه آمریکائیان و ویتنامی‌های خارج‌شده از سایگون در فرودگاه کلارک به چشم میخورد ، از هنگامیکه تخلیه اتباع آمریکا از ویتنام جنوبی آغازشده است سابقه نداشت .

۱۲ فروند از هواپیما های نیروی هوایی آمریکا بعد از آنکه بارهای اسلحه و مهمات خود را در سایگون خالی کردند صدها آمریکائی و عده‌ای از ویتنامی‌ها را در پرواز بازگشت به پایگاه‌کلارک بردند . از پنجم آوریل جاری تاکنون جمعا در حدود ۲۷۰۰ نفر از سایگون به پایگاه کلارک برده شده‌اند که نزدیک به ۱٤۰۰ نفر از آنها آمریکایی بوده‌اند .

نماینده ویتکنگ گفت : برکناری وان‌تیو یک توطئه آمریکائی است

استعفای وان‌تیو با استقبال جهانیان روبرو شد

سایگون ـ خبرگزاری فرانسه ـ استعفای ناگهانی ژنرال وان‌تیو از ریاست جمهوری ویتنام جنوبی در سراسرجهان عکس‌العمل وسیعی پیدا کرده و کلیه مسائل مهم بین‌المللی‌را تحت الشعاع قرار داد .

ناظران سیاسی معتقدند که با کناره گیری «وان‌تیو» مهمترین مانع در راه حل‌سیاسی مسئله ویتنام از بین رفته است ولی این به آن معنی نیست که دولت انقلابی موقت ویتنام حاضر خواهد شد رامحل نظامی را کنار گذاشته و باجانشین وان‌تیو وارد مذاکره خواهد شد .

دولت انقلابی موقت ویتنام جنوبی اندکی پس ازاستعفای «وان‌تیو» اعلام داشت که کناره گیری وان تیو به تنهائی برای آغاز مذاکرات صلح کافی نیست بلکه باید کلیه دارو دسته وی از صحنه سیاست ناپدید شوند و آمریکا بیدرنگ بمداخلات خود در این کشور پایان دهد و بطور کلی‌سیاست سایگون بکلی تغییر کند .

هانوی و دولت انقلابی ویتنام جنوبی از سال هاقبل «تران‌وان‌هونگ» را که اکنون جای«وان‌تیو» را گرفته‌است محکوم کرده و او را شریک جرم رئیس جمهوری ومسئول ادامه جنگ معرفی میکردند هنوز سه ساعت از اعلام‌کناره گیری وان تیو نگذشته بود که جبهه ملی آزادی بخش از استعفای رئیس جمهوری ویتنام جنوبی به عنوان یک «توطئه جدید سیاسی» که بوسیله امریکا طرح شده نام برد .

رادیوی دولت انقلابی وقت ویتنام دیشب اعلام کرد که‌باکناره‌گیری وان‌تیو رژیم‌تیودن‌تیو وبادولتی‌که‌ازطرفداران وی تشکیل‌شده بر سر کار مانده است .

رادیو ویتکنگ اضافه کرد تیو اکنون قدرت رابدست «تران‌وان‌هونگ» معاون رئیس‌جمهوری سپرده است تاسیاست ضد کمونیستی او را دنبال کند .

سخنگوی دولت موقت انقلابی ویتنام جنوبی‌دریاریس نیز در پاسخ خبرنگاران چندین بار تاکید کرد که‌دولت‌انقلابی تاوقتی که دارو دسته وان‌تیو بطور کامل‌از بین نرفته‌است‌از هرگونه مذاکره خودداری خواهد کرد .

نظر فرماندهان نظامی

فرماندهان نظامی ویتنام جنوبی نیز در این موردنظریات گوناگونی ابراز میدارند .

برخی از ژنرال ها در پاسخ این سئوال که ارتش‌ویتنام جنوبی در شرایط کنونی که کمونیست ها به دروازه های سایگون رسیده‌اند چه کاری میتواند انجام دهد میگویند ما باید آنقدر نبرد کنیم که تا آخرین نفر کشته شویم و این‌برای ما افتخار آمیزتر از آن است که خود را به کمونیست ها تسلیم کنیم . اما اکثریت فرماندهان نظامی معتقدند که درزمینه نظامی دیگر هیچ کاری از دست ارتش ساخته نیست و با کلیه امکانات باید از کشت و کشتار وخونریزی بیهوده جلوگیری شود .

در لندن محافل سیاسی اظهار عقیده می کنند که‌استعفای «وان‌تیو» تغییری در اوضاع نخواهد داد زیرا اکنون‌مذاکره برای برقراری صلح در ویتنام خیلی دیر شده است.مقامات وابسته به کاخ نخست‌وزیری انگلیس میگویند که کناره‌گیری «وان‌تیو» به حل مسالمت آمیز مسئله ویتنام در چهارچوب قرار داد های پاریس کمک نخواهد کرد .

دررم محافل سیاسی اظهار امیدواری کردندکه حوادث اخیر سایگون راه را برای انجام مذاکرات صلح درویتنام هموار کند .

درتوکیو محافل دولتی اظهار داشتند که بدنبال‌استعفای وان‌تیو سیاست ژاپن نسبت به ویتنام تغییر نمیکند وژاپن درنظر ندارد دولت انقلابی ویتنام جنوبی را به رسمیت بشناسد .

درسازمان ملل متحد سخنگوی والدهایم در تفسیر حوادث سایگون گفت در قرارداد ها موادی گنجانیده شده است که با استفاده از آنها میتوان یک راه حل سیاسی برای مشکل ویتنام پیدا کرد.

سخنگوی سازمان ملل متحد اضافه کرد که دبیر کل سازمان ملل متحد از هرگونه تفسیری درباره کناره گیری والدهایم خودداری میکند .

درهانوی یک مقام مهم دولتی گفت که کناره گیری «وان‌تیو» تغییری در اوضاع پدید نمی‌آورد وادامه نبرددر ویتنام جنوبی در شرایط کنونی اجتناب ناپذیر است .

همین منبع اضافه کرد : نگوین‌وان‌تیو جای خود را به «تران‌وان‌هونگ» دستیار خود داده و همان ژنرال های جنگ طلب در پست های خود باقی‌ماندند. باین ترتیب مذاکرات سیاسی با اکیپ‌فعلی سایگون امکان پذیر نیست.

رادیو هانوی که در نخستین بولتن خبری خودکناره‌گیری وان‌تیو را پخش کرد گفت : وان‌تیو «تران‌وان‌هونگ» رابجای خود درراس خائنان کشور که باملتما دشمنی‌دارند گمارده‌است .

سخنان کی‌سینجر

در واشنگتن هنری کیسینجر در تفسیر کناره‌گیری وان‌تیو گفت اکنون ایالات متحده آمریکا باید تمام کوشش رابرای آغاز مذاکرات آتش‌بس درویتنام جنوبی بکار برد تا از درگیری جنگ در شهر سایگون جلوگیری شود وبرای رسیدن به این هدف انسانی کنگره باید کمکی راکه پرزیدنت جرالدفورد درخواست کرده است تصویب کند . کیسینجر کمدر کمیسیون امور خارجی مجلس نمایندگان سخن میگفت اضافه کرد روش کنگره به جریان حوادث آینده ویتنام جنوبی بستگی خواهد داشت .

کیسینجر تاکید کرد که‌برای ایالات متحده هیچگونه امکان مداخله نظامی مجدد درویتنام جنوبی وجودندارد.

بسیاری از نمایندگان کنگره آمریکا استعفای وان‌تیو را با خوشحالی و بایک نوع تسکین خاطر تلقی کردند.

سناتور «هیواسکات» رهبر اقلیت جمهوریخواهان در پاسخ خبرنگاران همینقدرگفت که از جریان حوادث ویتنام جنوبی‌آگاه است و دولت آمریکا اکنون کوشش خواهدکرد مساله از راه مذاکرات حل شود . سناتور مایک مانسفیلد رهبر اکثریت‌دموکرات اظهار امیدواری کرد که ویتنامی‌ها پس از کناره‌گیری وان‌تیو بتوانند با هم سازش کنند ولی شاید اکنون خیلی دیر باشد .

در مجلس نمایندگان آمریکا نیز «کارل‌البرت» رئیس مجلس اظهار امیدواری کرد که با استعفای وان‌تیو جنگ درویتنام پایان یابد و کار تخلیه آمریکائی‌ها از ویتنام جنوبی تسریع شود .

سناتور «جرج‌مک‌گاورن» نامزد ریاست جمهوری آمریکا در سال ۱۹۷۲ در این مورد گفت : من از مدتهاقبل یقین داشتم که وان‌تیو بزرگترین مانع در راه برقراری‌صلح درویتنام است .

دتانت غیر ممکن است

ژنرال «فردریک‌ویاند» رئیس ستاد ارتش های آمریکا اظهار داشت که استعفای وان‌تیو ممکنست به تشکیل‌دولتی در سایگون‌منجر شود که بتواند با کمونیستها برای‌برقراری صلح وارد مذاکره شود .

ژنرال ویاند که در کمیسیون بودجه مجلس‌نمایندگان سخن میگفت و اخیرا از سایگون دیدن کرده است‌اعتراف کرد که اوضاع نظامی درویت‌نام جنوبی یاس‌آور است و گزارشی‌که اودر این‌مورد به جرالدفورد داد رئیس‌جمهوری را وادارکرد که یک کمک ۷۲۲ میلیون دلاری برای ویتنام درخواست کند . وی گفت ازلحاظ نظامی دفاع ازویتنام جنوبی غیر ممکن شده است .

سخنگوی کاخ سفید واشنگتن از هرگونه تفسیری درباره استعفای وان‌تیو خودداری کرد و همینقدر گفت که تیو بموجب قانون اساسی کشور از کارکناره گرفته‌است.

وی افزود که دولت آمریکا امیدوار است بتواند با دولت جدید سایگون همکاری کند .

سخنگوی کاخ سفید گفت پرزیدنت فورد همچنان معتقد است که کمک نظامی درخواستی دولت به‌ویتنام جنوبی باید تصویب شود .

سخنگوی کاخ سفید حاضر نشد بگوید که آیا وان‌تیو در مورد استعفای خود با پرزیدنت فورد مشورت کرده‌است یا خیر ؟

سخنگوی کاخ سفید در پاسخ این سئوال که آیا آمریکا به وان تیو اجازه پناهندگی خواهد داد یا خیر گفت معلوم نیست رئیس جمهوری سابق از آمریکا درخواست‌پناهندگی سیاسی کند . در مسکو محافل سیاسی اظهار عقیده‌کردند که کناره‌گیری وان‌تیو نخستین مرحله است که برقراری صلح را در ویتنام دربی خواهد داشت .

خبرگزاری تاس در تفسیر استعفای وان‌تیو نوشت که رئیس مترسک رژیم سایگون مقدمه متلاشی شدن رژیم فاسد ویتنام جنوبی است .

خبرگزاری تاس اضافه کرده است مرد پوشالی سایگون بدنبال یک بحران شدید نظامی اقتصادی و سیاسی جای خود را به معاون رئیس جمهوری سپرد . در سایگون اکثریت مردم و افکار عمومی استعفای وان‌تیورابانسکین‌خاطر و خوشحالی تلقی کردند ولی هنوز عده زیادی از نمایندگان مجلس دربرابر حوادث اخیر سکوت کرده‌اند و بسیاری از آنها معتقدند که استعفای وان‌تیو دردی را دوا نمیکند . باید اکنون در فکر تشکیل یک « دولت صلح» از شخصیتهائی بود که تاکنون در راه صلح مبارزه کرده‌اند این دولت باید قبل از هرچیز مفاد قرارداد های پاریس را به مرحله اجرا درآورد وگرنه یک دولت تیو بدون تیو اوضاع را در ویتنام تغییر نخواهدداد.

به عقیده آنها در شرایط کنونی جنگ ادامه خواهد یافت و سایگون نیز به سرنوشت پنوم‌پن دچار خواهدشد .

محافل نزدیک به ژنرال مین در تفسیر استعفای وان‌تیو گفتند باید دولتی در سایگون روی کار آید که از پشتیبانی اکثریت مردم برخوردار شود، و بتواند با اوضاع اسفناک کشور مقابله کند .

وان‌تیو : مردی که شدیدا به کمونیستها بدبین بود

پاریس ـ خبرگزاری فرانسه ـ نگوین‌وان‌تیو رئیس جمهوری سابق ویتنام جنوبی که دیروز (دوشنبه) استعفا داد از بیش از ۱۰ سال قبل تاکنون نیرومندترین مرد رژیم سایگون بود . وی در پنجم آوریل جاری پنجاه و دوسالگی تولدش را جشن گرفت .

وان‌تیو که ابتدا افسر ارتش فرانسه بود و سپس در ارتش ویتنام جنوبی به درجه ژنرالی رسید از ۱۹۶۵ به بعد تبدیل به یکی از مهمترین هدفهای حملات انقلابیون ویتنامی گردید . ویتکنگها از آن تاریخ تا دیروز بطور خستگی ناپذیر خواستار استعفای تیو از ریاست‌جمهوری بودند . تقریبا از یکسال پیش تنها شرط قبلی‌که کمونیستها برای شروع مذاکرات صلح تقاضا می‌کردند استعفای وان‌تیو بود .

رهبر سابق رژیم سایگون در روستای «خام‌رانگ» که در منطقه آنام قرار دارد بدنیا آمد . وی که فرزند یک خرده مالک بودایی بود تحصیلاتش را در مدرسه کاتولیکی «هوئه» آغاز کرد اما تا سال ۱۹۵۱ که با دوشیزه«کای‌آن» دختر یک پزشک ویتنامی ازدواج نمود هنوز به دین کاتولیکی نگرویده بود .

تیو قبل از تبدیل شدن به یک ضدکمونیست دو آتشه و آشتی ناپذیر خودش در مدت‌کوتاهی در ۱۹٤۶ به صفوف‌انقلابیون دست چپی‌معروف ویت‌مین پیوست . بعد از آنکه‌وارد ارتش‌فرانسه شد در ۱۹٤۸ با درجه‌ستوانی از دانشکده‌افسری والات و درسال بعد از دانشگاه جنگ فرانسوی سن‌سیر فارغ‌التحصیل شد .

وان‌تیو گرچه یکی از ناسیونالیستهای بسیار متعصب شناخته میشد معهذا با آمریکائیان مقیم سایگون روابطی بسیار نزدیک و دوستانه‌داشت. وی در ۱۹۶۳ فرمانده لشکر پنجم ویتنام جنوبی بود که در کودتای نظامی برای سرنگون ساختن «نگودین‌دیم» رئیس جمهوری پیشین این کشور نقشی مهم ایفاء کرد .

تیو برای آنکه خود را به قله قدرت‌برساند ناچار شد نه تنها مهارت وزیرکی سیاسی‌فراوانی از خود نشان دهد بلکه بسیاری از یاران و دوستان قدیم خود را نیز یکی پس از دیگری نابود کند ویا آنها را از میدان رقابت بیرون اندازد ، دوستانی‌که‌اورا دربرانداختن‌نگوین‌دیم صمیمانه یاری کرده بودند یکی ازآن دوستان ژنرال «تران‌وان‌خیم»بودکه درمیان‌سرداران‌نظامی ارتش سایگون‌دارای شهرت و محبوبیت بسزایی بود وان‌تیو را معمولا قهرمان چهار مخالفت می‌شناختند ، مخالفت با دادن‌هرنوع امتیازارضی به کمونیستها ، مخالفت با تشکیل دولت ائتلافی با شرکت کمونیستها ، مخالفت با بیطرفی به سبک کمونیستها و مخالفت با بسط و نفوذ کمونیسم در ویتنام جنوبی .

در نظر برخی از مردم ویتنام جنوبی وان‌تیو مردی بود که‌درپاره‌ای موارد دربرابر آمریکائیان نیز ایستاد . یکی از این ایستادگی ها در ۱۹۶۸ یعنی زمانی بود که لیندن‌جانسون رئیس‌جمهوری وقت آمریکا تصمیم گرفت بمباران هوایی ویتنام شمالی را متوقف کند ولی وان‌تیو بشدت با این تصمیم مخالفت کرد .

سایگون خواستار مذاکرات صلح باویتکنگ شد

پاریس ـ نماینده دولت سایگون در پاریس امروز بدنبال استعفای وان‌تیو از ویتکنگ ها خواست که بادولت جدید سایگون وارد مذاکرات صلح شوند . نماینده سایگون‌گفت اکنون ویتکنگ ها باید براساس قراردادهای پاریس و بمنظور پایان دادن بجنگ و تشکیل یک دولت آشتی ملی با مذاکره موافقت کنند . نمایندگان ویتکنگ تاکید کرده‌اند که استعفای وان‌تیو کافی نیست وباید تمام اطرافیان او نیز برکنار شوند و یک دولت صلحدوست در سایگون روی کار بیاید .

موقعیت کی‌سینجر بخطر افتاد

واشنگتن ـ خبرگزاری فرانسه ـ بدنبال حوادث‌اخیر ویتنام جنوبی وضع هنری‌کی‌سینجر در کنگره آمریکا به شدت متزلزل شده است .

یکی‌از رهبران‌حزب دموکرات گفت که در نظردارد لایحه‌ای به کنگره تسلیم کند که بموجب آن وزیرامور خارجه نخواهد توانست در عین حال سمت مشاور رئیس جمهوری رادر مسائل امنیت ملی بعهده‌بگیرد.

وی گفت مسائل سیاست خارجی بسیار پیچیده است و سپردن این مسائل بدست یک نفرکارخطرناکی است.کیسینجر ازسال ۱۹۷۳ علاوه بر پست وزارت امور خارجه دروراس شورای ملی امنیت آمریکانیز قرار گرفته است . سناتور «نتسن» از حزب دموکرات اظهار داشت که دراین روزها نامه های زیادی بکنگرمرسیده ودرآنها درخواست شده است که کی‌سینجر از مقام خود کناره‌گیری کند . بعقیده‌بسیاری از نمایندگان حزب دموکرات کی‌سینجر مسئول واقعی‌شکست دیپلماسی آمریکا در سراسر جهان است .

تعویق سفر کی‌سینجر

واشنگتن ـ رویتر ـ هنری کی‌سینجروزیر خارجه‌آمریکا بعلت وقایع تازه‌ای که در ویتنام جنوبی روی داده‌و استعفای وان‌تیو از ریاست جمهوری یکی از آنهاست سفری راکه قرار بود ازروز چهارشنبه فردابه کشورهای آمریکای لاتین آغاز کند به تاخیر انداخت .

طبق اظهار منابع رسمی واشنگتن کی‌سینجر قراربود چهارشنبه‌شب واردبوئنوس آیرس شود و چهار روزاز آرژانتین و ونزوئلا دیدن کند.

خروج وان‌تیو از ویتنام

سایگون ـ خبرگزاری‌فرانسه‌ـ ژنرال «کائووان‌وی‌ین»رئیس ستاد ارتش ویتنام جنوبی پس از استعفای وان‌تیو رئیس جمهوری این کشور طی یک نطق رادیوئی‌خطاب به سربازان این کشور گفت که در ماموریت انها تغییری داده نشده است و افزود که آنها وظیفه دارند از کشور خود حمایت کرده و علیه متجاوزان به جنگ‌ادامه دهند . رئیس پلیس ویتنام جنوبی نیز از افراد پلیس خواست تا خونسردی خود را در قبال تحولات جاری حفظ کرده و از جان‌ومال مردم بنحواحسن حفاظت کنند.

بدنبال استعفای وان‌تیو به نیرو های انتظامی و ارتش در سایگون آماده باش داده شده است و گفته میشودکه «وان‌تیو» بزودی سایگون راترک میکند.

بعداز پنوم‌پن و سایگون نوبت لائوس است

سقوط وان‌تیو، تایلندرا نگران کرد

بانکوک ـ آسوشیتدپرس ـ مقامات رسمی تایلند ضمن اظهار نظر در باره استعفای ژنرال وان‌تیو ازمقام ریاست جمهوری ویتنام‌جنوبی گفتند اوضاع و احوال موید این امر است که ویتنام جنوبی نیز راه کامبوج را در پیش گرفته و ظرف ده تا سی روز آیندسرنوشت سایگون‌روشن خواهد شد . یک سخنگوی وزارت خارجه تایلند ضمن اظهار تاسف ازاوضاع ویتنام جنوبی گفت تایلند نیز بطور غیر مستقیم تحت تاثیر این اوضاع قرار میگیرد زیرا بعد از کامبوج و ویتنام جنوبی نوبت لائوس میرسد،وی گفت اینک سرنوشت مردم ویتنام بتصمیمات و سیاست‌رهبران جدید این کشور مرتبط شده و تردیدی نیست که ویتنام جنوبی برهبری نیاز دارد که با افکار نظامی این کشوررا اداره کند . یک مقام عالیرتبه نظامی تایلند گفت برکناری وان‌تیو برای تایلند شاگوار تلقی میشود زیرا این کشور در جنگ ویتنام عملا شرکت کرده و هزاران سربازتایلندی در کنار مردم ویتنام از این کشور دفاع کردند و تردیدی نیست که آنچه در ویتنام جنوبی رخ داده از لحاظ سیاسی و نظامی برتایلند نیز اثر خواهد داشت.

سرمایه گذاری و تعطیلات مجانی در امریکا
آینده خود و فرزندانتان را میتوانید با بردن ٤۷٪ سود تامین و تضمین نموده و بخرج کمپانی TRUST برای دیدن تشکیلات به کالیفرنیا بروید تلفن ٤۲۲۹۶ ساعت ۸ر۵ـ۱۱ صبح

کامیون امریکائی
اگر به کامیون ـ تراکتور ـ تریلر وبولدوزرنو یا مستعمل احتیاج دارید و یا اگر برای خریدآنها عازم آمریکا هستید با ما تماس بگیرید ـ ما آنها را مستقیما از رانندگان و مالکین آنها(نه‌ازماشین فروشها) برای شما خریداری و حمل میکنیم‌وبه این ترتیب ده تا پنجاه درصد از قیمتهای متداول امریکا صرفه‌جوئی خواهید نمود.
با تلفن ۲۱۲٦۷۳۷۱۸۱ مکالمه و یا بنشانی زیر بفارسی مکاتبه فرمائید .
AM. INT'L BOUTIQUE
176 BLEECKER ST.
NEW YORK CITY 10012

GEFIC
خیابان پروانه شماره ۲۲
بهترین قسمت مسکونی (نوئی)
با پنج دقیقه فاصله تاشانزه‌لیزه وساختمان های پنج‌طبقه ده‌آپارتمانی فوق‌العاده مجلل و لوکس
• چهار اطاق : از ۶۹۱۰۰۰ فرانک به بالا
• شش‌اطاق : از ۸۸۹۰۰۰ فرانک به بالا
ژفیک
خیابان‌تخت‌طاووس‌شماره۸۸ (ازطرف خیابان فرح)
تلفن‌های: ۸۴۲۱۶۰ ۸۴۵۳۱۹
برای دریافت اطلاعات و مشخصات مجانی لطفا کوپن زیر را پر کرده و به آدرس ما ارسال دارید
اسم ـــــ تلفن ـــــ
آدرس ـــــ

خلاصه دستور زبان فارسی برای کلاسهای کنکور و سالهای آخر دبیرستان تالیف دکتر اسلامی با مزایائی بیشتر منتشر شد از فروشگاه های امیرکبیر و کتابخانه های معتبرطهران‌وشهرستان ها تهیه فرمائید .
مرکز پخش شرکت انتشار ـ خیابان باب همایون

باپیت محصولی ازفنلاند
اصلاح اراضی ماسه‌ای کنار دریا بجای خاک.
اصلاح خاک باغچه وتقویت آن.
ازدیاد گل ورشد نباتات گلدانی.
پوشاندن بذرچمن وسایربذور بجای پهن.
رشد کافی ریشه نباتات.

برای کاشت - مواد غذائی کافی - صرفه‌جوئی در آب
استریل - اقتصادی - بدون علف هرز - عاری از بیماریها
نمایندگی انحصاری درایران: دفترفنی کشاورز - تخت جمشید شرقی - شماره ۵۳٦۰
تلفن: ۷۵۳۳۰۰ - ۷٦۲۷۹۲

سعدون حمادی : وضع ناشی از جلوگیری از جریان آب فرات به عراق بسیار وخیم است

مشاجره شدید نمایندگان عراق وسوریه در کنفرانس اتحادیه عرب

قاهره ـ یونایتدپرس ـ در کنفراس شورای اتحادیه عرب که روز دوشنبه برای رسیدگی به دعوای عراق و سوریه برسر تقسیم آب رودخانه فرات تشکیل شده بود جروبحث سختی درگرفت که بعد از ۸۰ دقیقه به تعطیل جلسه منجر شد و نمایندگان کشور های عضو اتحادیه عرب ناچار شدند رسیدگی به مسئله را از طریق مذاکرات خصوصی دنبال کنند . صالح ابوزید وزیر اطلاعات اردن که ریاست جلسه را برعهده داشت بعداز آنکه نماینده دایمی سوریه در اتحادیه عرب سخنان سعدون حمادی وزیر خارجه عراق را درباره جنبه‌های فنی اختلافات دوکشور قطع کرد ناگزیر شد تعطیل جلسه را اعلام کند .

طبق گزارشهای منابع مطلع اکنون قرار شده است طرحی بوسیله کارشناسان تهیه شودکه در چارچوب آن برای رفع اختلافات عراق و سوریه راه حلی براساس قوانین بین‌المللی جستجو گردد . این طرح بعدابه شورای اتحادیه عرب تسلیم خواهد شد .

سوریه از ابتدا برخلاف عراق که خواستار رسیدگی اتحادیه عرب به اختلافات مربوط به اب رودخانه فرات در سطح وزیران خارجه کشور های عرب گردیده اصرار داشته است که به این اختلافات در سطح فنی رسیدگی شود .

دعوای دوکشور ناشی از جلوگیری سوریه از جریان آب رودخانه فرات بطرف عراق است تا ساختمان سد بزرگی که با کمک شوروی برروی فرات در سوریه جریان دارد تکمیل شود. عراق و سوریه بعد از کشمکش شدیدی موافقت کردند بیک کمیته ۹ جانبه ملحق شوند .

محمود ریاض دبیر کل اتحادیه عرب دیروز پس از آنکه نمایندگان سوریه و عراق با یکدیگر بشدت مشاجره لفظی کردند اعلام کرد که توافق بعدی سوریه و عراق با پیوستن هردو کشور به یک کمیته ۹ جانبه برای یافتن راه حل اختلافات آنها روز سه‌شنبه هنگامیکه شورای اتحادیه باردیگر تشکیل جلسه دهد به وزیران خارجه کشور های عرب ابلاغ خواهد شد .

سعدون حمادی وزیر خارجه عراق بعد از جروبحثی که قبلا با نماینده سوریه داشت خاطر نشان کرد که وضع ناشی از جلوگیری سوریه از جریان آب رودفرات به عراق بسیار وخیم است .

رفع اختلافات مصرو سوریه‌و ایجاد یك استراتژی واحد از هدفهای کنفرانس است

کنفرانس سران عربستان مصروسوریه تشکیل شد

قاهره ـ یونایتدپرس ـ کنفرانس کوچك سران عرب با شرکت انورسادات و حافظ اسد و ملك خالد، که بترتیب روسای جمهوری مصرو سوریه وپادشاه عربستان سعودی هستنددیشب در ریاض گشایش یافت تابرای اعراب استراتژی جدید وواحدی برای جنك و صلح درشرایط تازه‌ای که «عصر بعداز کی‌سینجر» نام گرفته است طراحی کند.

سادات واسد با ملك خالد که مبتکر بر پا کردن این کنفرانس است در باره روشی که اعراب باید بهنگام بازگشت به کنفرانس ژنو داشته باشند و همچنین در این زمینه که اگر در کنفرانس مذکور نیز راهی برای برقرار کردن صلح در خاورمیانه پیدا نشود ، اعراب باید چه روشی در پیش گیرند شروع به مذاکره کردند .

طبق اطلاعات بدست آمده از منابع نزدیك به کنفرانس ریاض در دستور مذاکرات سران مصر وسوریه وعربستان سعودی ضمنا تجدید ارزیابی وضع تازه‌ای که بعدازشکست ماموریت کی‌سینجر در خاورمیانه بوجود آمده‌است و مخصوصا ارزیابی دو باره روابط اعراب با آمریکا نیز مورد پیش‌بینی قرار گرفته‌است.

احتمالا یکی دیگر از کار ـ هایی که‌دراین کنفرانس‌صورت خواهد گرفت بذل کوششهایی از جانب ملك خالد برای رفع اختلافات اخیر مصر و سوریه است . این اختلافات هنگامی ظهور کرد که انورسادات از دیپلماسی باصطلاح گام‌به گام هنری کی‌سینجر وزیر خارجه آمریکا برای رفع بحران خاورمیانه طرفداری کرد در حالیکه حافظ‌اسد رئیس‌جمهوری سوریه با آن سیاست مخالف بود .

در صورتیکه کنفرانس‌ریاض مخصوصا به هدف اخیرالذکر برسد این امر یك پیروزی‌برای شخص ملك‌خالدپادشاه‌عربستان سعودی خواهد بود چون وی خواهد توانست ثابت کند که با مرك برادرش ملك فیصل پادشاه سابق عربستان سعودی این کشور هنوز هم نقش خود را بعنوان یك میانجی و اصلاح کننده در روابط سایر کشور های عرب از دست نداده است.

منابع دیپلماتیک غرب‌در قاهره گفتند کنفرانس ریاض کلیدحل اختلافات موجود میان سوریه و عراق‌است‌زیرا دراین‌کنفرانس مسئله استفاده از آب‌رودخانه فرات نیز بطور جدی مورد بررسی قرار میگیرد .

بمناسبت سالروز کودتای سرهنگها

۴۵۰ هزار نفر در تظاهرات ضد امریکائی آتن شرکت کردند

آتن ـ خبرگزاری فرانسه ـ بعد از ظهر دیروز بین ماموران پلیس و جمعیت تظاهر کنندگان در داخل و خارج ساختمان سفارت آمریکا زد و خورد شدیدی روی داد و تظاهر کنندگان چند بمب آتش‌زا به سفارت آمریکا پرتاب کرده و پرچم آمریکا را سوزاندند .

تعداد تظاهر کنندگان به چند هزار نفر میرسید و ماموران پلیس تا ساعت نه ونیم بعد ازظهر میکوشیدند با پرتاب نارنجک های اشک‌آور جمعیت را از ساختمان سفارت خارج‌کنند.

این‌تظاهرات‌بمناسبت‌هشتمین سالگرد کودتای نظامی ۲۱ آوریل ۱۹۶۷ ازجانب‌سندیکا وانجمن های جوانان‌یونان ترتیب داده شده بود .

در محله های نزدیک به سفارت آمریکانیززد وخورد های شدیدی بین ماموران پلیس و تظاهرکنندگان روی داد و عده زیادی در جریان این حوادث زخمی شدند.

یک شاهد عینی اظهارداشت که شمارهتظاهر کنندگان‌بالغ برپنجاه هزار نفر بود و چهارصد هزار نفر صفوف عظیم تظاهر کنندگان رادنبال می‌کردند .

در تظاهراتی که در قبرس از طرف ۲۰ هزار نفر زن آواره‌برپا شد نمایندگان بسیاری از کشور های مختلف و شخصیت های معروفی نظیر « ملینامرکوری » ستاره‌معروف‌سینما شرکت‌داشتند. عکس‌ازراست بچپ ملینامرکوری ـ خانم آنالیا فلمینگ همسر کاشف‌پنی‌سیلین و «لناجگر» خانم عضو پارلمان انگلیس درجریان‌تظاهرات‌زنان یونانی قبرس دیده میشوند.
هدف این تظاهرات باز گشت‌خانواده های آواره به خانه‌های‌سابقشان در مناطق اشغالی ترکیه در قبرس بود .

عکس رادیوئی یونایتدپرس

مذاکرات فهمی در مسکو موفقیت‌آمیز بود

برژنف بزودی بمصر میرود

مسکو ـ خبرگزاری فرانسه ـ لئونید برژنف دبیر کل حزب کمونیست شوروی بعد از ظهر دیروز اسماعیل فهمی وزیرامور خارجه مصر را در دفتر کارخود در کاخ کرملین پذیرفت . خبرگزاری تاس گزارش داد که فهمی در این دیدار پیامی ازجانب پرزیدنت سادات به‌دبیر کل حزب کمونیست شوروی تسلیم کرد .

خبرگزاری تاس اضافه کرد که مذاکرات درمحیط دوستانه‌انجام گرفت و طرفین مسائل مورد علاقه دو کشور و سایرمسائل مهم بین‌المللی را موردبررسی قرار دادند .

برژنف‌و اسماعیل فهمی‌تاکید کردند که مصر و شوروی بنفع ملتهای دو کشور مناسبات خود را براساس قرارداد دوستی و همکاری که بین طرفین وجود دارد بیش ازپیش توسعه‌خواهند داد.

در این دیداربرژنف باردیگر تاکید کرده است که درسیاست شوروی نسبت به مصر وجهان عرب تغییری داده نخواهد شد و مسکو به کمکهای همه‌جانبه خود به ملت عرب در مبارزه برای از بین بردن‌اثرات تهاجم اسرائیل و برقراری یك صلح پایدار در خاورمیانه ادامه‌خواهد داد .

اسماعیل فهمی نیز بنوبه‌خود از جانب جمهوری مصر و مردم آن کشور از کمکهای شوروی به‌مبارزه‌اعراب‌درراه‌باز گردانیدن سرزمینهای‌اشغالی‌سپاسگزاری کرد.

ـ روزنامه الاهرام چاپ‌قاهره در شماره امروز صبح خود از قول اسماعیل فهمی وزیر امور خارجه مصرنوشته است: ملاقات دیروز فهمی بالئونید برژنف دبیر کل حزب کمونیست‌شوروی رضایتبخش بوده و گام بزرگی بسوی پیشرفت صلح در منطقه عربی خاورمیانه میباشد .فهمی گفته است مذاکرات وی به رهبران شوروی نشان دهنده‌این حقیقت است که روابط بین شوروی و مصر بر پایه‌محکمی استوار است . طی مذاکراتیکه فهمی دیروز با لئونید برژنف‌در کاخ کرملین انجام داد، دبیر کل حزب کمونیست شوروی تاکید کرد که‌قصد دارددرآینده ازمصر دیدن کند .

از سوی دیگر خبرگزاری خاورمیانه گزارش داد که‌آندره گرومیکو بزودی برای‌یك‌دیدار رسمی به مصر سفر خواهد کرد .

تلویزیون بلر جام جهان نما

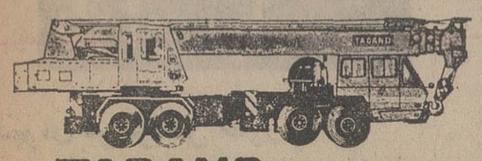

جرثقیل تادانو TADANO
جرثقیل از ۵۰۰ کیلو تا ۷۵ تن تلکسوپی هیدرولیك باوینچ
نماینده انحصاری : شرکت ارکان ماشین . آیزنهاور مقابل دانشگاه آریامهر شماره ۶۲۸ تلفن ۸۸-۹۵۰۰۸۵ ـ ۹۵۸۵۵۵

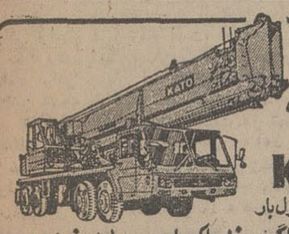

نمایندگی انحصاری
جرثقیل های هیدرولیکی ۳ و ۵ تن
نانسی
و ۱۱-۱۶-۲۰ و ۴۰ تن
کاتو KATO
مجهز به دستگاه کامپیوتر کنترل بار
لودر لاستیکی ـ دریل واگن ـ غلطکهای ویبران خودرو ـ وکشیدنی دستگاه شمع کوب
شرکت گیتی موتور تلفن : ۹۵۷۴۴۲-۹۶۲۲۴۳

کامیونهای شاسی ماک مدل ۷۸
ساخت آمریکا باتریلر
تحویل فوری
تلفن ۸۳۲۴۸۳ ۸۲۷۲۱۴
MACK
The Greatest Name in Trucks

اختر ماشین
نماینده انحصاری
کارخانه اسفالت WIBAU
بظرفیت ۱۲۰ تن درساعت
برای تحویل آماده است
آدرس : خیابان خردمند شمالی شماره ۱۳۵ تلفن : ۸۲۴۸۹۹ ـ ۸۳۴۰۹۳ ـ ۸۳۶۴۵۳

موزائیک ماشینی ناهید
تلفن ۶۲۱۰۵۲ ـ ۶۲۱۰۵۳

صاحبان صنایع وبازرگانان کشور
الاخاء
تنها مجلهٔ عربی زبان ایران
ازگروه نشریات مؤسسهٔ اطلاعات
باداشتن نمایندگی در ۱۹ کشور عربی،
روزهای شنبه منتشر میشود

مجله جوانان با مطالب تازه
روزهای دوشنبه منتشر می شود

نمایندگی فروش وسرویس ماشین آلات ساختمانی وراهسازی زیربعهده ماست
TOLIMA

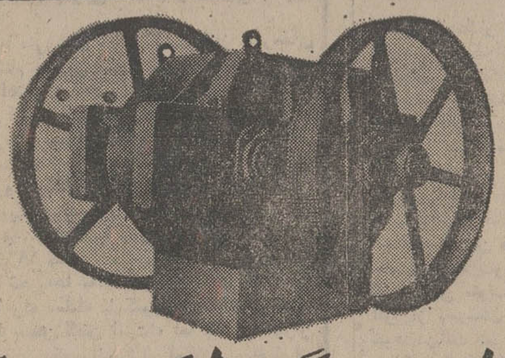

انواع سنگ شکن غلطکی

CONE Crushers

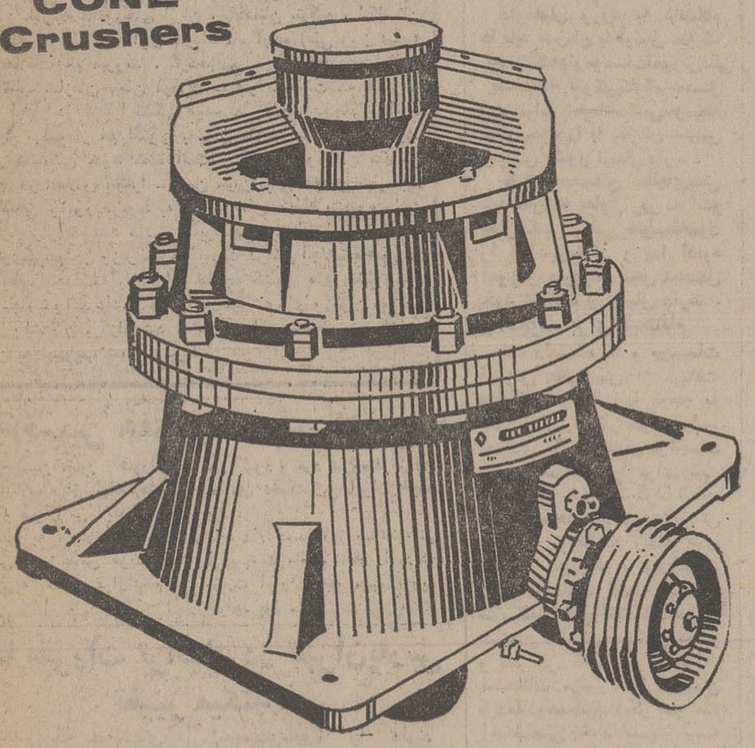

سنگ شکن مخروطی برای تهیهٔ سنگهای ریز

CRUSHERS

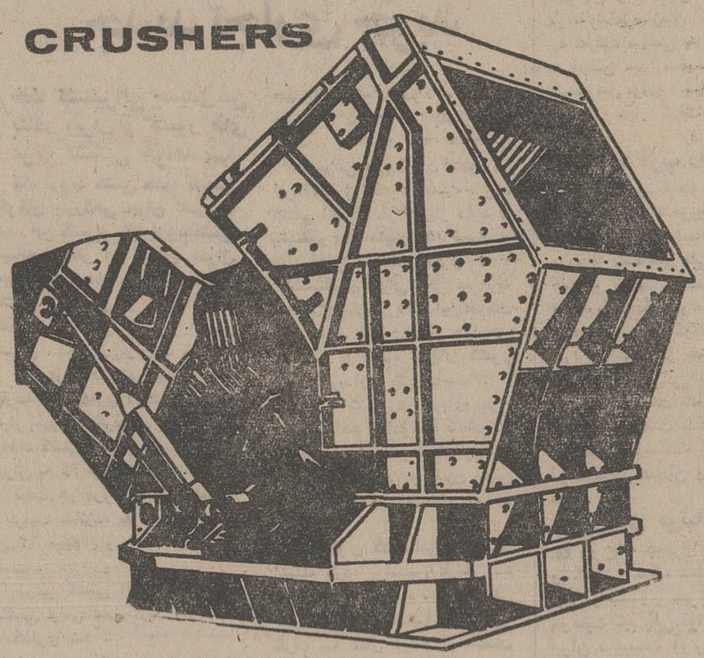

سنگ شکن
کوبیت نمره ۳ و ۴
۵ ـ ۶ و ۷

ROD MILL

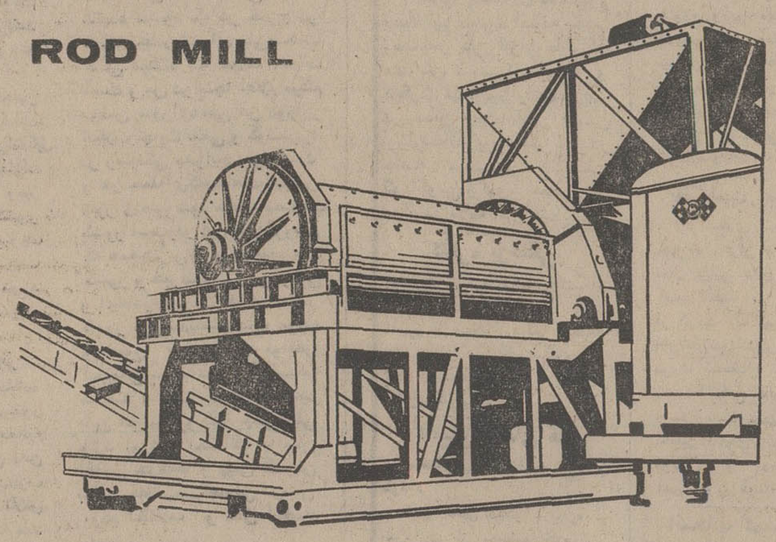

دستگاه تهیه ماسه

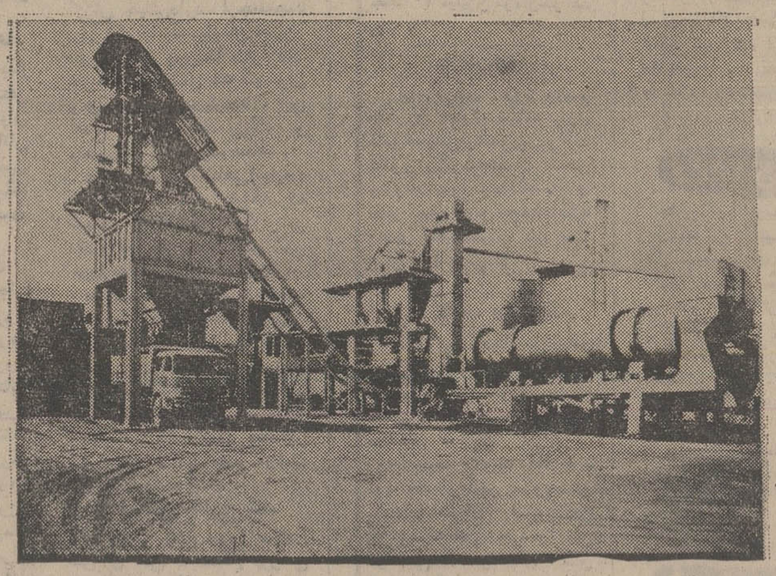

دستگاه تهیه اسفالت

شرکت سهامی تولیما
نمایندگی فروش وسرویس : دستگاه بتونیر ـ ایستگاه مرکزی بتون ـ تاور کرین باچرخ لاستیکی و یا روی ریل ـ تراك میکسر ـ ویبراتور بتن ـ غلطك ویبره وکششی ـ کمپاکتور ـ موتور ژنراتور ـ دامپ تراك ـ ماسه شور ـ سرند ـ فیدر ـ تسمه‌نقاله ـ کاراوان
تهران ـ خیابان آیزنهاور ـ مقابل وزارت کار ـ تلفن‌های ۹۵۷۹۰۹ ۹۵۶۸۶۰ ـ ۹۵۹۲۴۴ ـ ۹۵۴۴۶۰

اخبار، رویدادها، شایعات و گفتگوها در

بازار سیاست

تهران مرکز ثقل خاورمیانه

در محافل دیپلماتیک، دیدارهای شاهنشاه با رهبران مصر، عربستان سعودی، افغانستان بصورت داغترین و مهمترین موضوع بحث درآمده است: پرزیدنت سادات - که برای شرکت در کنفرانس کوچک سران عرب به ریاض سفر کرده است- فردادر تهران، با شاهنشاه آریامهر ملاقات خواهد کرد. پرزیدنت سادات که بازبان فارسی آشنایی دارد، اولین‌باریست که به ایران سفر میکند. دیدار شاهنشاه - سادات در حالی که سیاست گام به گام بسوی صلح کی‌سینجر شکست خورده و اوضاع خاورمیانه عربی را ابری از نگرانی و ابهام دربرگرفته است، از اهمیتی بسیار برخوردار است. در محافل دیپلماتیک تهران گفته میشود: سادات در تهران، شاهنشاه آریامهر رادر جریان آخرین دگرگونیهای منطقه خاورمیانه عربی و همچنین نتیجه مذاکرات سه جانبه قاهره- ریاض- دمشق قرار خواهد داد. مذاکرات شاهنشاه - سادات در تهران نه تنها دامنه روابط دوستانه ایران و مصررا گسترش خواهد بخشید در سرنوشت منطقه نیز بی‌تاثیرنخواهد بود. روابط تهران-قاهره مدتهاست با حسن‌تفاهم همراه شده وروز بروز نیز استحکام بیشتری می یابد. این روابط‌با سفر تاریخی شاهنشاه و شهبانو به مصر، استحکام چشمگیری یافت. استقبال مردم مصر از اعلیحضرتین، براستی بیسابقه و باشکوه بود. این دیدارهای مهم که تهران را بصورت مرکز ثقل اخبار منطقه قرار خواهد داد باملاقات شاهنشاه - پرزیدنت داود ادامه خواهد یافت. پرزیدنت داود که روز بیست‌وششم تیرماه ۱۳۵۲ بدنبال یک کودتای بدون خونریزی بقدرت رسیدو آغازحکومت جمهوری را درافغانستان اعلام کرد،درحالی رهسپار تهران میشود که در روابط تهران - کابل، مساله حادی وجود ندارد. این اولین‌باریست که رهبر افغانستان - پس از اعلام جمهوری درین کشور- به تهران می آید. پرزیدنت داودخان، سالها پیش- ۱۳۳۸- در کسوت نخست وزیری افغانستان به‌تهران سفر کرده بود.

پرزیدنت داود در مدت اقامت درایران، باحتمال قوی به بازدید مناطقی‌ازکشور میزبان نیز خواهد پرداخت.این بازدید ها، بنابرآنچه در محافل تهران گفته میشود - دو روز آخر سفر پرزیدنت داود را دربرخواهد گرفت. از سوی دیگر، شاهنشاه بدعوت اعلیحضرت ملک خالد- پادشاه عربستان سعودی - رهسپار ریاض خواهند شد. این اولین دیدار رسمی شاهنشاهوملک‌خالد در مقام پادشاهی‌عربستان سعودی خواهد بود.درروابط تهران - ریاض نیز نشانی از اختلاف بچشم نمیخورد وروز بروز استحکام این روابط افزایش می یابد. بنابرین، وباتوجه به سفر رسمی شاهنشاه به ریاض، کاملا میتوان نتیجه‌گیری کردکه‌مرگ فیصل برسیاست ارتباطی تهران - ریاض اثری ننهاده است.

همزمان بااین دیدارهای مهم، گام بلند دیگری به سوی نزدیکی بیشتر ایران و عراق برداشته خواهد شد: صدام حسین - نایب رئیس‌شورای فرماندهی انقلاب عراق - هفته آینده به تهران‌خواهد آمد.درین سفر، امیرعباس هویدا نخست وزیر ودبیر کل «رستاخیز ملی ایران»، میزبان صدام حسین خواهد بود. صدام حسین در حالی به تهران می آید که پرزیدنت احمد حسن‌البکر - رئیس جمهوری عراق - نیز برای سفر به تهران اظهار تمایل کرده است. صدام حسین مرد نیرومند عراق که هفته آینده میهمان تهران خواهد بود، در الجزایر بحضور شاهنشاه آریامهر شرفیاب شد ودر همین ملاقاتبود که غبار اختلافات ایران وعراق، زدوده شد.

پشت‌دروازه‌های سایگون

کنار رفتن «نگوین وان‌تیو» در محافل تهران نیزباخوشبینی وامید به‌آینده‌ئی آرام برای هندوچین همراه شد. شاید این اولین باری باشد که کنار رفتن رئیس یک دولت، تایید جناح‌های گوناگون سیاسی را بهمراه میاورد، تابجائی که حتی «ویت‌کنگ» نیز از خبر کناره‌گیری «وان‌تیو» استقبال کرد! بااینحال، برسر این که آیا دگرگونی در موضع قدرت، زمینه را برای صلح در ویتنام فراهم خواهد ساخت یا نه، بین ناظران سیاسی، دو دستگی چشمگیری حس میشود: از یکسو، گروهی امیدوارند که رفتن «وان‌تیو» وآمدن «تران‌وان‌هونگ» سیاستمدار ۷۱ ساله و شهره به‌پاکی، صلح‌را- دست‌کم‌برای مدتی کوتاه- به‌هندوچین بازگرداند. اما از سوی دیگر بسیاری از دیپلماتها وکارشناسان - بویژه مخالفان کی‌سینجر در امریکا- این امیدواری را بیهوده میدانند: «ویتنام جنوبی، برای کمونیستها، میوه رسیده‌یی‌است که فقط باید دست دراز کنند و آنرا بچینند. علتی‌هم وجود ندارد که ویت‌کنگها یاویتنام شمالی، از چیدن چنین میوه‌رسیده‌یی چشمپوشی کنند!» بنابراین، بروشنی میتوان دریافت که «تران وان‌هونگ»، رهبر جدید ویتنام جنوبی، چه بار سنگینی را باید بردوش کشد.

«تران وان‌هونگ» با سی سال تلاش سیاسی، از چهره‌های آشنا در حلقه قدرت ویتنام جنوبی است، اگرچه حضور او در این جمع، هیچگاه از اعتبار و حسن شهرتش نکاسته است. هفت سال پیش، هنگامی که «تران‌وان‌هونگ» برای دومین‌بار به نخست‌وزیری ویتنام جنوبی رسید، بخانه خود بازگشت‌وبخاطر مشکلاتی که پیش‌رو داشت، چندین ساعت تمام گریست. بنابراین، وباتوجه به مشکلات امروز ویتنام جنوبی، میتوان گفت: «تران وان هونگ» اینبار باید یک دریا بگرید! رئیس جمهوری جدید که زمانی آموزگار بود، به مخالفت با کمونیستها شهره است. هم‌او بود که در سال ۱۹۶۹ گفت: «ما تجربیات فراوانی درباره کمونیستها داریم، همین تجربه‌ها به‌ما آموخته است که هرگز به‌آنها اعتماد نکنیم! تنها راه معامله با کمونیستها، اعمال قدرت واز موضع قدرت باآنها سخن گفتن است!» اما بیگمان، «تران وان‌هونگ»، اکنون باید تغییر عقیده‌داده‌باشد. امروز، اونه‌میتواند از موضع قدرت سخن بگوید، نه میتواند به کمونیستهابی‌اعتماد بماند... مگر نه اینکه حالا کمونیستها گرد آمده‌اند وبردروازه های سایگون مشت میکوبند؟

دیدار ۵ وزیر در آنکارا

وزیران خارجه کشورهای ایران، پاکستان، ترکیه، انگلستان وایالات متحده امریکا، روز اول خرداد ماه آینده (سی روز دیگر) درآنکارا بملاقات هم میروند. گردهم‌آیی وزیران خارجه این‌پنج کشور در قالب سازمان پیمان مرکزی «سنتو» - است که شورای سالانه آن، اینبار در آنکارا تشکیل میشود. «احسان چاگلایانگیل» وزیر خارجه ترکیه از هم اکنون بعنوان میزبان - سرگرم تدارک پذیرایی از همپایگان خود شده است. شورای وزیران سازمان پیمان مرکزی در اجلاس آنکارا - ضمن تعیین مشی سیاسی سازمان- مسایل بین‌المللی وامور مربوط به کشور های منطقه «سنتو» رانیز مورد مذاکره قرار خواهد داد. بنابرآنچه درمحافل سیاسی گفته میشود: هنری‌کی‌سینجر وزیر خارجه امریکا درکنار اجلاسیه شورای «سنتو»، بطور جداگانه باوزیران خارجه کشور های عضوپیمان مذاکراتی انجام خواهد داد. آخرین اجلاسیه شورای وزیران «سنتو» پارسال در واشنگتن برگزار شد و طرح های مشترک پنج کشور عضو پیمان به تصویب شورا رسید.

صدام‌حسین هفته آینده بتهران می‌آید

صدام حسین معاون شورای فرماندهی انقلاب عراق، اواسط‌هفته آینده، به تهران می آید. سفر صدام حسین به تهران به دنبال سفر رسمی امیر عباس هویدا نخست‌وزیر به کشور عراق‌انجام می گیرد و مرد نیرومند عراق - میهمان نخست‌وزیر ایران خواهد بود.

صدام حسین روز سه‌شنبه نهم اردیبهشت ماه - ناهار را درکاخ وزارت امور خارجه میهمان‌هویدا خواهد بود.

جمعه ها مقررات ترافیك در تهران‌پارس تغییر میکند

مقررات ترافیک خیابانهای تهران‌پارس برای بهبودآمد وشد درشرق تهران درروز های جمعه به‌شرح زیرتغییر می‌کند.

خیابان رشید حدفاصل خیابان تفتی تا ٤٥ متری سیدخندان (سپهبد فرسیو) از شمال بجنوب یکطرفه و اتومبیلهائی که از غرب‌قصد گردش بسمت شمال وورود بخیابان رشید را دارند از تقاطع ٤٥ متری سیدخندان آرش‌تیرانداز بسمت شمال گردش کنند.

اتومبیلهائی که از جنوب بشمال خیابان ارش‌تیرانداز قصد گردش بچپ و ورود بخیابان٤٥ متری سیدخندان (سپهبدفرسیو) را دارند بایستی خیابان آرش‌تیرانداز را بسمت شمال ادامه داده وپس‌ازطی میدان دوم‌تهران پارس وعبور از خیابان‌تفتی ازطریق خیابان یکطرفه‌رشید وارد ٤٥ متری سیدخندان (سپهبدفرسیو) گردند.

واگذاری تلفن

امسال به متقاضیان تلفنی تهران وشهرستانها ۲ برابر سال گذشته تلفن واگذار خواهدشد.

این مطلب را مهندس سمش‌الدین ملک ابهری مدیر عامل شرکت مخابرات ایران دیروز در کلوپ روتاری اعلام کرد.

شرایط قطعی پذیرش دانشجو در دانشگاهها

صبح امروز سازمان سنجش آموزش‌کشور‌اولین اطلاعیه خود را در مورد گزینش دانشجو در سال تحصیلی ۵۵-٥٤منتشر کرد.

دکتر حمید زاهدی رئیس این سازمان که کار خود را باطرح جدید گزینش دانشجو در سال تحصیلی آینده بعد از تعطیلات نوروز آغازکرده است باکارشناسان این دستگاه (آزمون شناسی سابق) مشغول تهیه طرح اجرای گزینش دانشجو میباشد و در واقع این اولین مطلبی است که بطور رسمی از طرف این سازمان منتشر شده و تا روز گذشته وزارت علوم و آموزش عالی و مقامات وابسته به‌آن اطلاعاتی‌در اختیار داوطلبان قرار میدادند.

متن اطلاعیه

در اجرای مفاد بند ۳۰قطعنامه هفتمین کنفرانس ارزشیابی انقلاب آموزشی در مورد تجدید نظر پیرامون روش گزینش دانشجو دردانشگاهها و موسسات‌آموزش عالی، وزارت علوم وآموزش عالی با استفاده از نظرات و پیشنهادات روسای دانشگاه ها و همچنین کارشناسان مربوط، ترتیب امتحان و گزینش‌دانشجو را برای سال تحصیلی ۵۵-٥٤ به صورت زیر تعیین مینماید:

۱ - سازمان سنجش آموزش کشور برنامه امتحانات عمومی داوطلبان ورود به دانشگاه ها و موسسات آموزش عالی را که شامل:

الف - آزمون سنجش آمادگی برای بهره‌مندی از آموزش عالی.

ب - آزمون زبان فارسی و شناخت فرهنگ ملی و مسائل ایران.

ج - آزمون زبان خارجی. است انجام خواهد داد. در این آزمون هیچگونه امتحان تخصصی اعم از اینکه مربوطبه رشته های تحصیلی متوسطه یا ناظر برنیاز آموزشی رشته های دانشگاهی باشد، انجام نخواهد گرفت.

۲ - سازمان سنجش آموزش کشور نتایج امتحانات عمومی انجام یافته را در کارنامه‌ای درج و برای کلیه کسانیکه‌در امتحانات شرکت کرده‌اند بوسیله پست ارسال خواهد کرد.

۳ - سازمان سنجش آموزش کشور پیش از برگزاری‌امتحانات عمومی، نشریه‌ای حاوی روابط مورد نظردانشگاهها و موسسات آموزش عالی کشور که توسطه دانشگاه ها تعیین‌وتدوین میشود، چاپ و منتشر خواهد کرد. در این نشریه ضوابط اختصاصی مورد نظردانشگاه ها وموسسات آموزش عالی‌برای‌گزینش دانشجو در رشته های مختلف تحصیلی اعلام خواهد شد.

٤ - داوطلبان واجد شرایط ورود به هر یک از رشته های تحصیلی دانشگاهی باید با رعایت‌ضوابط‌دانشگاه‌و موسسات آموزش عالی مربوط تقاضانامه خود را همراه فتوکپی کارنامه امتحانات عمومی که از سوی سازمان سنجش آموزش کشور با پست برای آنان ارسال شده است و همچنین فتوکپی کارنامه حاوی ریز نمرات‌و معدل امتحانات کتبی نهائی متوسطه که شخصا آنرا از دبیرستان محل تحصیل خود دریافت نموده‌اند باضافه مدارک دیگریکه‌دانشگاه ها و موسسات آموزش‌عالی ازداوطلب خواسته‌اند مستقیما برای‌دانشگاه یا موسسه آموزش عالی مورد نظرشان ارسال دارند.

داوطلبان ورود به دانشگاه ها باید همزمان با ارسال مدارک به‌دانشگاهها‌و موسسات‌آموزش‌عالی یکنسخه فتوکپی‌کارنامه،معدل و‌ریزنمرات امتحانات‌کتبی‌متوسطه نهائی خود را به سازمان سنجش آموزش کشور ارسال دارند.

فارغ‌التحصیلان سالهای‌پیش باید کارنامه حاوی ریز نمرات‌و معدل کتبی نهائی متوسطه‌خود را از دبیرستان و یا اداره آموزش وپرورش محل تحصیل خود دریافت و ارسال دارند.

★ دعوت برای ثبت‌نام

۵- دانشگاه ها و موسسات آموزش عالی پس از دریافت مدارک داوطلبان با توجه به ضوابط مورد نظر خود، راسا تعدادی از داوطلبان واجد بهترین شرایط را برای ثبت نام دعوت خواهند کرد.

دانشگاه ها و موسسات‌آموزش عالی با توجه به رشته های تحصیلی مربوط و براساس نتایج امتحانات کتبی ششم متوسطه‌و نتایج امتحانات‌عمومی سازمان سنجش آموزش کشور و ضرائبی که برای نمرات امتحانات مزبور قبلا تعیین کرده‌اندوهمچنین دیگر ضوابط اختصاصی خود نسبت به گزینش دانشجو اقدام خواهند کردونتیجه را با ذکرمشخصات کامل‌ثبت نام شدگان به سازمان سنجش آموزش کشور ارسال خواهند داشت.

توضیح: دانشگاه ها و موسسات آموزش عالی بهنگام ثبت نام داوطلبانیکه بعنوان دانشجو می‌پذیرند اصل‌کارنامه امتحانات‌عمومی‌آنان را دریافت خواهند داشت و به این ترتیب هر یک از داوطلبان تنها دریک رشته که مورد علاقه‌اش‌خواهد بود میتواند ثبت نام کند.

٦- در صورتی که تعداد دعوت‌شدگان اولیه برای تکمیل ظرفیت رشته مورد نظر در هر دانشگاه و یا موسسه آموزش عالی کافی نباشد از داوطلبانی که‌درفهرست ذخیره آن رشته قرار گرفته‌اند و صورت اسامی آنان معین و موجود است با رعایت‌اولویت‌برای ثبت نام‌دعوت بعمل خواهد آمد تا ظرفیت آن رشته تکمیل شود.

۷- کلیه دانش آموزان سال ششم‌متوسطه‌باگواهی دبیرستان محل‌تحصیل،دایر برمعرفی آنان به امتحانات نهائی و فارغ‌التحصیلان سالهای قبل، با جواز قبولی خود می‌توانند در فتوکپی دیپلم ششم متوسطه یا امتحانات‌عمومی سازمان‌سنجش آموزش کشور شرکت جویند.

۸- سازمان سنجش آموزش وظیفه‌داردکه‌با توجه به‌ضوابط تعیین شده از طرف دانشگاه‌ها و همچنین موفقیت داوطلبان‌در امتحانات عمومی نسبت به کار ثبت نام داوطلبان نظارت و بررسی کافی بعمل آورد و به این ترتیب ثبت نام داوطلبان را دردانشگاه‌هاو موسسات‌آموزش عالی تائید کند.

مدعی پیغمبری، همسرش راکشت

امروز کسب اطلاع شد بهمن حجت کاشانی، مردی که بدنبال ادعای‌پیغمبری‌یک‌سرهنگ‌ژاندارمری و دو روستایی اهل خرمدره را کشت و خود نیز طی زد خورد با ماموران در تهران کشته شد، پیش از خروج از غاری‌که در آن پناه گرفته بود، همسر خود را نیز در داخل غار، با شلیک گلوله کشته است.

هنگامی که ماموران‌پس ازفرار وی، وارد غار شدند، با جسد فاطمه روبرو شدند. در کنارجسد، دوفرزند بهمن - که یکی از آنها از همسر قبلی وی بود و دیگری از فاطمه بدنیا آمده بود - درکنار جسد فاطمه می‌گریستند.

ماموران، فرزندان بهمن رابه تهران منتقل کردند تا از آنها مراقبت های لازم به عمل آید.

همسر بهمن حجت‌کاشانی مدعی پیغمبری که‌بدست شوهرش کشته شد

از روز شانزدهم اردیبهشت

ساعت کار بانکها تغییر میکند

کار بانکها در سراسر کشور از ۱٦ اردیبهشت ماه جاری یکسره میشود، باین ترتیب که در فصل تابستان ساعت شروع و پایان کار از روز شنبه‌تا چهارشنبه از ۷ صبح تا ۲ بعد از ظهر وپنجشنبه‌ها از ۷ صبح تا ۱۲ یکسره‌خواهد بود.

در فصل زمستان ساعت شروع و پایان کار از روز شنبه تا چهارشنبه ۸ و نیم صبح تا ٤ بعد از ظهر و پنجشنبه از ۸ و نیم تا یک بعد از ظهر یکسره خواهدبود.

یکسره شدن ساعات کار بانکها دیشب در اجلاس‌مدیران بانکها در شورایعالی کانون مطرح و تصویب شد.

بانکهای تخصصی که عملیات بازرگانی ندارند، این اجازه را خواهند داشت درمواردی که برنامه های کار آنان‌ایجاب میکند، در فصول مختلف تغییراتی را براساس نیاز در ساعات کار خود بدهند. با اجرای طرح‌یکسره‌شدن‌کار در بانکها، از این پس ساعات مراجعه مشتریان به بانکها نیز تغییر می‌کند.

ارتباط تلفنی مستقیم تهران با اروپا وامریکا

بین تهران و کشور های آلمان، فرانسه، انگلستان و آمریکا درسال جاری ارتباط تلفنی مستقیم برقرار میشود و شبکه مخابراتی‌کشور بااستفاده از کانالهای ماهواره مخابراتی امکان تماس مستقیم تلفنی‌از تهران و شهرهای بزرگ‌اروپا و آمریکا رامیسر خواهد کرد.

برای ایجاد ارتباط تلفنی مستقیم بین‌تهران و چندکشور اروپائی و امریکا طرحی در دست اجرا است. پیش‌بینی میشود بهره برداری از این طرح تا اوایل سال جاری‌آغاز شود. برای ارتباط مستقیم تلفنی‌بین‌تهران‌و خارج‌همچنانکه برای‌ارتباط بین شهری عمل شده پیش شماره هائی در نظر گرفته خواهد شد.

مشترکین تلفنی در تهران خواهند توانست با«کد» های تعیین شماره مورد نظر را در این‌کشور ها بگیرند. مقدمات تماس مستقیم بین‌تهران وشهر های بزرگ‌اروپا و امریکاپیش از پایان سال جاری فراهم می شود وتجهیزات لازم در مراکز تلفن نصب خواهد شد.

براساس طرحی که در این زمینه تهیه شده ارتباط تلفنی مستقیم با کشور های‌اروپائی و‌آمریکا نخست در تهران و سپس بتدریج‌در سایرشهرستان ها برقرار خواهد شد.

محدودیت فروش سیمان رفع شد

سیمان دولتی از امروز در سطح وسیعتر و باحجم بیشتر بوسیله شرکت معاملات خارجی توزیع میشود.

متقاضیان سیمان میتوانند با مراجعه به قسمت توزیع سیمان معاملات خارجی، بهر میزانی‌که سیمان لازم داشته باشندباپرداخت بهای آن بلافاصله حواله مورد تقاضا را دریافت دارند و سیمان را تحویل بگیرند. باین ترتیب از امروز برای عرضه و فروش سیمان هیچگونه محدودیتی وجود ندارد و به میزان تقاضای هرفرد سیمان با قیمت دولتی تحویل میشود.

امروز گفته شد که موجودی سیمان از سال قبل حدود ۹۰۰ هزارتن استو تولید کارخانجات سیمان در سال جاری نیز ازمرز شش میلیون تن خواهد گذشت وچون تولید، تکافوی مصرف را خواهد کرد واز اینرو کمبودی برای این نوع مصالح ساختمانی وجود نخواهد داشت دولت از امروز سیمان را بدون هیچگونه محدودیتی باقیمت های دولتی عرضه میکند.

در جلسه امروز مجلس شورایملی

لایحه مجازات نانوایان و قصابان متخلف بتصویب رسید

امروز در جلسه علنی مجلس شورای ملی لایحه دولت راجع به رسیدگی به اعمال خلاف‌حیثیت و شئون شغلی و اداری کارکنان دولت و شهرداریها،ازتصویب نهائی گذشت و بدولت ابلاغ‌شد تا پس از طی تشریفات لازم به مرحله اجرا درآید.

● در جلسه‌علنی امروزمجلس شورای ملی که ساعت ۹بامداد بریاست مهندس‌عبداله ریاضی‌تشکیل شد لایحه دولت راجع‌به مجازات نانوایان و قصابان متخلف ونیز لایحه تبدیل‌سازمان گوشت‌کشور به شرکت سهامی پس از تصویب به مجلس سناارسال گردید. هفت لایحه نیز برای شور اول مورد رسیدگی قرار گرفت و تصویب شد

★ درباره حزب رستاخیز

● دکتر رضا علومی (نماینده تهران)اولین ناطق‌پیش ازدستور بود که پیرامون استقبال‌همه‌جانبه مردم از رستاخیز ملی ایران‌سخن گفت و اظهار داشت این‌حزب مظهر یکپارچگی، وحدت و تلاش همه قشر ها و گروه های ملت ایران و تجلی‌گر پیوندناگسستنی میلیون ها ایرانی بانظام مقدس شاهنشاهی است این ناطق آنگاه از چهارم اردیبهشت سالروزتاجگذاری اعلیحضرت رضاشاه کبیر یادکردو از خدمات خاندان پهلوی تجلیل کرد.

★ پیروزی فوتبالیست‌ها

● روح‌اله جعفری (نماینده بهار و کبوتر آهنگ همدان) درنطق قبل از دستور خود پیرامون موفقیت تیم ملی فوتبال جوانان ایران دربدست آوردن‌هفدهمین جام مسابقه فوتبال جام آسیاکه درکشورکویت انجام شدصحبت کرد.

★ شبکه رادیو تلویزیون

● بهمن شاهنده (نماینده بیجار) در سخنانی بمناسبت سالروز تاسیس رادیو از تکامل‌وپیشرفت آن از بدو تاسیس تابه امروز یاد کرد و اظهار داشت شاید رضاشاه‌کبیرهم‌درآنروز تاسیس، باور نداشتند که روزی فرستنده کوچک بم‌رادیو تلویزیون‌بزرگ وخیره کننده امروز مبدل‌شود.

● ناطق‌دردنباله‌سخنان مشروح خود برنامه‌ها و اقدامات‌سازمان رادیو تلویزیون ملی ایران را تشریح کرد و آنگاه یادآور عملیات همه جانبه عمرانی و اصلاحی در سرتاسر منطقه کردستان گردید و خواستارشد نسبت بتامین حوائج روستاهای منطقه کردستان بازهم‌بیشترتوجه شود.

★ به مجلس نباید حمله شود

● اکبر مسعودی (نماینده سمیرم) ناطق دیگر قبل‌ازدستور بود و به‌تفصیل پیرامون‌استقبال مردم از حزب رستاخیز ملی ایران صحبت کرد و طی آن یادآور شد درباره مرامنامه و اساسنامه این‌حزب آنچه‌مربوط به اصول اساسی و ایدئولوژی این نهضت بزرگ است در مرامنامه بخوبی انعکاس یافته مورد قبول عامه مردم میباشد و باید لایتغیر باقی بماند

● ناطق گفت بعضی اوقات شنیده میشود که در خارج در مورد مجلس‌شورای ملی‌صحبت هائی میکنند که خلاف حقیقت است و من دراینجا اعلام میکنم مجلس شورای ملی در دوران انقلاب نهایت سعی و کوشش‌را در رسیدگی به‌لوایح نموده‌است و هر حمله‌ای‌که‌بساحت مجلس شورای ملی شود مخالف‌مصلحت کشور استودر این میان‌گروهی که به‌همه‌چیز راز دریچه‌مصلحت کشور و خیراندیشی‌و بی‌غرضی و اعتقادبه‌پیشرفت هرچه بیشتر کشور می‌بینندپیشنهادات موجه و معقول برای رفع نواقص احتمالی مرامنامه و اساسنامه میدهند. البته بهیچوجه نباید باین هم‌بستگی‌و یکپارچگی‌خللی وارد آورد و احتمالا با بیان بعضی حرف‌ها و پیش کشیدن بعضی مطالب‌غیراصولی درمیان مردم اختلاف و نفاق ایجاد نمود.

★ خرید محصول مرکبات

● دکتر منصور خلعتبری (نماینده شهسوار) طی‌سخنانی گفت بعضی‌ازبرنامه های‌اجرائی برای پاره‌ای از مناطق و مردم ارزش حیاتی‌دارد. ازجمله‌چند روز قبل بوسیله سازمان تعاون مصرف شهر وروستا، قرارداد خرید مرکبات‌سال ٥٤ شهسوار و رامسر امضاء گردید. این اقدام گامی است بزرگ و زندگی‌ساز بنفع مردم منطقه.

● مهرانگیز دولتشاهی(نماینده کرمانشاه) از سفر علیاحضرت شهبانو به کرمانشاه گزارشی داد و طی آن احساسات‌پرشور مردم به معظم‌لها را تشریح‌کرد.

● ناصرقلی فرهادپور (نماینده یاسوج) آخرین ناطق قبل‌از دستور جلسه امروز بود که به تفصیل در خصوص نیازمندی های حوزه‌انتخابیه خود صحبت کرد و توجه مسئولان امر را به تامین آن جلب نمود ویادآور شد وعده ندادن بهتر ازعمل نکردن به وعده است.

★ از دستور خارج شد

درجلسه علنی امروز مجلس شورای ملی - هنگام بررسی شور اول دو لایحه مربوط به اجازه عضویت کارکنان غیر نظامی‌نیروهای مسلح‌شاهنشاهی و متصدیان مشاغل قضایی در حزب رستاخیز ملی ایران، چند تن از نمایندگان به‌تفصیل در باره ضرورت بررسی این لایحه - پس از تشکیل کنگره موسس حزب، صحبت کردند وبدنبال‌پیشنهاد رحیم زهتاب‌فرد که گفت «در مورد چیزی که هنوز شکل نگرفته است، نباید عجله کرد» رئیس مجلس دو لایحه مذکور را از دستورجلسه امروز خارج کرد و بررسی آن را به بعد موکول نمود.

ایران ۸ کشتی جدید تجاری خرید

★ خط کشتیرانی جدیدی‌بین بنادر ایران و کشور های عربی تشکیل خواهد شد.

یک فروند کشتی جدید به‌جمع ناوگان بازرگانی ایران افزوده شد. این کشتی‌و پنج فروندکشتی مشابه دیگر از آلمان فدرال خریداری شده است. اولین کشتی خریداری از آلمان، هفته گذشته در بندر «بریمن» آلمان فدرال، تحویل ایران‌شد.

پنج فروند کشتی دیگر آلمانی ظرف سال جاری در اختیارایران قرار خواهد گرفت‌و باین‌ترتیب، تعداد کشتی های‌ناوگان بازرگانی ایران به ۳٤ فروند خواهدرسید.

قیمت هر فروند کشتی آلمانی باظرفیت شانزده هزار و سیصد تن ۱۳ میلیون و ۳۰۰ هزاردلار است.

اولین کشتی آلمانی از سوی کشتی رانی ملی آریا «آریاندا» نامگذاری شد.

کشتی های آلمان ازنوع بهترین کشتی هائی است که امروزه در جهان ساخته میشود و قدرت مانور و سرعت آن بسیار زیاد است.

کشتیرانی ملی آریا، علاوه بر این، اکنون حدود بیست فروند کشتی اجاری در اختیار دارد تا پاسخگوی احتیاجات وسیع صادرات و واردات کشور باشد.

سخنگوی کشتی رانی ملی‌آریا همچنین اعلام کرد که این شرکت دو فروند کشتی چهار هزار و هشتصد و پنجاه تنی از کشور نروژ خریداری کرده است.

این‌دو کشتی در دریای سرخ بکار خواهد افتادو خط کشتیرانی جدیدی رابین بنادر ایران وبنادر کشور های عربی و شیخ نشین های خلیج فارس تشکیل خواهد داد.

سخنگوی کشتیرانی ملی آریا اضافه کرد: براساس طرحی که در دست اجراست تعداد کشتی های متعلق به کشتیرانی ملی‌آریا ظرف سه سال آینده از شصت فروند تجاوز خواهد کرد.

پزشکان پاکستانی در روستاهای ایران مستقرشدند

★ ٦۰۰ پزشک هندی و فیلیپینی دیگر به‌روستا های ایران اعزام می‌شوند

۵۳پزشک پاکستانی به‌روستا های‌جنوب‌کشور فرستاده شدند و ٦۰۰ پزشک هندی و فیلیپینی نیز به روستا های دیگر نقاط کشور اعزام میشوند تا امور درمانی و بهداشتی روستائیان را زیر نظر بگیرند.

وزارت بهداری امروز اعلام کرد: چهارمین دسته پزشکان پاکستانی که به استخدام دولت ایران درآمده‌اند روز گذشته به مناطق مختلف روستائی کشور اعزام‌شدندتا در شبکه بهداشتی و درمانی بکار اشتغال ورزند. چهارمین‌گرو‌پزشکان پاکستانی از ۵۳ نفر پزشک مرد تشکیل شده‌اند. این عده پس از پایان یک دوره آموزشی مقدماتی‌زبان فارسی و فراگیری روشهای پیش‌گیری و درمان بیماری های بومی و تطبیق اصول بهداشتی با وضع اجتماعی و اقلیمی منطقه مورد خدمت خویش به روستا ها اعزام شدند. محل خدمت بیشتر این پزشکان در روستا های جنوبی کشور تعیین شده است.

با اعزام این گروه در حال حاضر عده پزشکان پاکستانی‌که به استخدام وزارت بهداری در آمده‌اند به ۲۵۰ نفر رسید.

همزمان با اعزام چهارمین گروه پزشکان پاکستانی وزارت بهداری‌همچنین‌اعلام‌کرد بزودی حدود ٦۰۰ پزشک هندی و فیلیپینی که به استخدام ایران در خواهند آمد برای تامین بهداشت و درمان مردم روستا های‌کشوربه بخش ها و روستا ها اعزام خواهند شد.

حقوق این پزشکان براساس ضوابط‌استخدام پزشکان‌پیمانی تعیین می‌شود.

خبرهای کوتاه

اعلامیه دربارشاهنشاهی سادات فردا بتهران می‌آید

نظر به عوالم دوستی و برادری بین دوکشور مسلمان ایران وجمهوری عربی‌مصر، بنابه دعوت اعلیحضرت همایون شاهنشاه آریامهر، حضرت محمد انورالسادات رئیس جمهوری عربی مصر روز های چهارشنبه سوم و پنجشنبه‌چهارم اردیبهشت‌ماه ۱۳٥٤ مطابق با ۲۳ و ۲٤ آوریل ۱۹۷۵ بطور رسمی‌از ایران بازدید خواهندفرمود.

وزیر دربار شاهنشاهی - اسدالله علم

ضیافت والاحضرت شاهدخت اشرف‌پهلوی

ازجانب‌والاحضرت‌شاهدخت اشرف پهلوی نیابت ریاست عالیه سازمان شاهنشاهی خدمات اجتماعی‌عصر دیروز ضیافتی در کاخ اختصاصی معظم‌لها در سعدآباد ترتیب یافت که دران‌شرکت‌کنندگان در دومین کنگره آسیائی پزشکی کشاورزی وبهداشت روستائی حضور داشتند.در این ضیافت وزرای دربار شاهنشاهی - علوم و آموزش عالی - بهداری - کشور - آموزش‌وپرورش - مشاور- مدیرعامل ورئیس هیئت‌مدیره شرکت ملی نفت ایران و اعضای هیئت مدیره سازمان شاهنشاهی خدمات اجتماعی واعضای کمیته ایرانی‌حقوق بشر وکمیته ملی پیکارجهانی بابیسوادی‌وجمعی ازمقامات کشور نیز حضور داشتند.

گفت‌وشنود مستقیم با مردم کرمانشاهان

امروز (آقایان مجیدی وزیر مشاور ورئیس سازمان برنامه وبودجه - شهرستانی وزیر راه و ترابری) بهمراه آقای محمد علی سمیعی استاندار کرمانشاهان خطوط برنامه عمرانی پنجم کشور را برای ۳ سال آینده در یک گفت وشنود مستقیم با مردم این استان در میان خواهند گذاشت تا قبل از تصویب نهائی‌که عصرامروز طی جلسه خاصی در کرمانشاه صورت خواهد گرفت، برنامه بانظر خود مردم تنظیم شود.

ضیافت به‌افتخارشرکت کنندگان کنفرانس‌آسیائی پزشکی

مجید رهنما رئیس دومین کنفرانس آسیائی پزشکی کشاورزی و بهداشت‌روستائی دیشب بافتخار شرکت‌کنندگان در این کنفرانس ضیافت شامی در منزل خود ترتیب داد.

در این ضیافت پرفسور یویان وزیر بهداری دکتر شریفی وزیر آموزش‌وپرورش سفرای کشور های آسیائی و چند تن از سفرای کشورهای اروپائی و جمعی از شخصیت های دانشگاهی و پزشکی شرکت داشتند.

بازگشت تیم جوانان

اعضای تیم ملی فوتبال جوانان ایران که برای سومین سال پیاپی فاتح جام قهرمانی آسیا شدند، صبح امروز از کویت به تهران بازگشتند. جوانان‌سربلندایران درفرودگاه مورد استقبال تیمسار سپهبد حجت‌کاشانی معاون‌نخست‌وزیر وسرپرست سازمان‌تربیت‌بدنی، کامبیز آتابای رئیس فدراسیون فوتبال و دیگر مقامات فدراسیون فوتبال قرارگرفتند.

انتخاب کمیته راه‌آهن

در اجتماع پرشور کلیه کارمندان و کارگران راه‌آهن دولتی ایران که ساعت ۹و نیم بامداد امروز تشکیل شد ۷۰نفر بعنوان شورای‌مرکزی راه‌آهن در حزب رستاخیزملی ایران به اکثریت آراء انتخاب شدند .این عده از بین خود ۱۵ نفر را بنام کمیته راه‌آهن به حزب رستاخیز ملی ایران انتخاب،و معرفی کردند.

نرخ فروش ارزها

یک دلار امریکا ۷۷ر٦٦ ریال.یک لیره انگلیس ۵۰ر۱۵۸ ریال - یک مارک آلمان غربی ۲۰ر۲۸ ریال. یک فرانک سوئیس ۲۰ر۲٦ ریال. یک فرانک فرانسه ۱٦ ریال. یکصد فرانک بلژیک ٦۵ر۱۹۱ ریال. یکصد لیر ایتالیا ٦۰ر۱۰ریال. یکصد ین ژاپن ۰۵ر۲۳ ریال.

نرخ خرید دلار سلف: یک دلار آمریکا یک ماهه ۳۰ر٦٦ ریال. دوماهه ۱۰ر٦٦ ریال. سه ماهه ۹۰ر٦۵ ریال .شش ماهه ۳۰ر٦۵ ریال.

پیش‌بینی هوا

هوای سواحل‌دریای مازندران نیمه‌ابری در استان گیلان بامه هوای تهران و آذربایجان نیمه ابری گاهی ابری و به تدریج از اواخر وقت بارگبار های پراکنده ووزش باد در سطح زمین. گرمترین روز را ایرانشهرباحد اکثر۳٦ و سردترین شب را خوی - رضائیه با حداقل ۲ درجه بالای صفر داشته‌اند حداکثر تهران ۲۳ و حداقل آن ۱۲ درجه بوده است.

شرفیابی وزیر دارائی شوروی

شاهنشاه آریامهر پیش از ظهر امروز آقای باسیلی‌گار بوزوف وزیر دارائی اتحاد جماهیرشوروی‌سوسیالیستی را درکاخ نیاوران بحضور پذیرفتند.

در این شرفیابی اقای هوشنگ انصاری وزیرامور اقتصادی و دارائی و آقای یروفیف سفیر شوروی در دربار شاهنشاهی افتخار حضور داشتند.

ضیافت به افتخار والاحضرت دون‌خوان کارلوس

دیشب در حضور شاهنشاه آریامهر و علیاحضرت شهبانو، ضیافتی‌بشام ازطرف‌والاحضرت شاهپور غلامرضا پهلوی و همسرشان و والاحضرت منیژه‌به افتخار والاحضرت دون‌خوان کارلوس - ولیعهد اسپانیا و همسرشان - پرنسس سوفی- برپا شد.دراین‌ضیافت که در محیطی‌گرم ودوستانه‌تانیمشب ادامه داشت آقای‌نخست‌وزیر، گروهی از آقایان وزراء و شخصیتهای مملکتی نیز حضور داشتند.

ضیافت شام بافتخاروالاحضرت ولیعهد اسپانیا،از ساعت‌هشت بعدازظهر دیروز در کاخ‌شهری والاحضرت شاهپور غلامرضا پهلوی آغاز شد.

ولیعهد اسپانیاو همسرشان دیروز با والاحضرت‌شاهدخت شمس پهلوی ملاقات کردندو ناهار را باایشان‌صرف‌کردند.

● والاحضرت دون‌خوان کارلوس و همسرشان امروز ظهر نیز برای ملاقات وگفت‌و گو با والاحضرت شاهپور عبدالرضا پهلوی به‌کاخ ایشان رفتند.ولیعهد اسپانیاوهمسرشان ناهاررامیهمان‌والاحضرت‌شاهپور عبدالرضا پهلوی و همسرشان والاحضرت پریسیما - خواهند بود.

کلانتری ۲۱ افتتاح شد

پلیس تهران با ایجاد کلانتری۲۱، منطقه سلیمانیه را از ژاندارمری تحویل گرفت. کلانتری مزبور که در انتهای خیابان ۲۰ متری کوکاکولا واقع است صبح امروزطی مراسمی باحضور رئیس شهربانی کل کشور افتتاح‌شد.

ریاست کلانتری ۲۱ بعهده سرهنگ دوم مهدی اسدی است و حوزه استحفاظی این کلانتری از سه راه سلیمانیه تا نزدیک کوی افسریه میباشد.

بحث درباره اساسنامه

امروز جلسه‌ای به منظور بحث پیرامون‌مرامنامه حزب رستاخیز ملی ایران باشرکت معاونان، مدیران کل و دیگرکارمندان‌وزارت‌بهداری در سالن اجتماعات این وزارتخانه برپا شد. در جلسه مزبور نظریات گوناگونی‌پیرامون بعضی از مواد مرامنامه ابراز شد.

کنگره پزشکی

ششمین کنگره پزشکی‌دانشگاه پهلوی ساعت ۹ و نیم بامداد امروز با سخنان دکتر فرهنگ مهر رئیس دانشگاه پهلوی در تالار تاجگذاری این دانشگاه افتتاح گردید.

کامپیوتر های هما

سخنگوی«هما» امروز اعلام کرد:

تادو سال دیگر - بهره - برداری از سیستم خدمات کامپیوتری شرکت هواپیمایی ملی ایران، آغاز میشود.

هزینه دستگاه های کامپیوتر وتاسیسات آن که درفرودگاه مهرآباد ایجاد خواهد شد - جمعا ۷۰ میلیون تومان‌خواهد بود.

ملاقاتها

پیش‌از ظهر امروز وزیر مشاورو معاون برنامه ریزی هندو همچنین‌فرناندو باثردو آرت معاون وزارت نفت و معادن ونزوئلا بطور جداگانه باآقای دکتر اقبال رئیس هیئت مدیره ومدیر عامل شرکت ملی نفت ایران ملاقات کردند.

کلوب صادرات

اولین سمینار بازاریابی صادرات که جلسات آن با همکاری مرکز توسعه صادرات ایران و مرکز مطالعات مدیریت ایران از روز جمعه گذشته آغازشده بود بعد از ظهر دیروزپایان یافت و شرکت کنندگان گواهینامه های خود را طی مراسمی که در محل اتاق ایران برگزار شد، دریافت داشتند.

دیشب‌بهنگام‌توزیع‌گواهینامه های شرکت کنندگان دکتر انوشیروان رئیس، رئیس کل مرکز توسعه صادرات تشکیل کلوپ صادرات را اعلام کرد.

انتصاب

از طرف پرفسور عباس صفویان رئیس دانشگاه ملی ایران آقای دکتر علی‌آزمایش به سمت مدیر دفتر انتشارات و تامین منابع درسی دانشگاه منصوب و مشغول کارشد.

گزارشی از:

شوهرکشی

آنها با مرگ به بستر شوهر میروند!

نگاهی به پرونده جنایت «جسدی در کف اتاق» ...

* بعدازظهر روز ۲۴ شهریورماه ۵۳ محمدامراللهی ـ صاحب خایه‌یی دراکبرآباد ـ به‌پاسگاه ژاندارمری مهرآباد شمالی مراجعه کردو گفت‌که جسدی درکف‌یکی از اتاقهای اویدا شده است.

وی‌افزود: «خانه‌ام را ۱۵ماه‌پیش به‌یك زن‌وشوهر اجاره داده بودم‌واکنون آنها خانه‌راتخلیه کرده‌و رفته‌اند.

* «این‌خبر ـ که ابتدا‌جای‌کوچکی درروزنامه ها گرفته‌بود ـ توجه‌چندانی جلب‌نکرد تاآنکه چندروز بعد ـ ۲۸شهریورماه ـ علی محمد نوش آبادی ، مستاجر همین‌خانه به‌بازپرسی رفت‌و خودرا معرفی کرد.

وی درعین‌حال پای‌زنی بنام «خورشید مرادپور» رانیز‌بمیان کشید.

* این‌واقعه کم‌کم میرفت تابصورت یك‌ماجرای‌بحث‌انگیز وجنجالی شکل‌گیرد که‌ناگهان درروز نهم مهرماه، اعلام‌شد، کارآگاهان با «ردگیری» تلفنی «خورشید مرادپور »را نیز دستگیر کرده‌اند واورا از خیابان‌خانه‌ای واقع درخیابان‌دامپزشکی به‌اداره آگاهی منتقل کرده‌اند.

* «...پرونده راآقای امامی ـ بازپرس دادسرای تهران تکمیل کردوضمن صدور کیفرخواست خورشیدنوش‌آبادی‌را مقصر شناخت‌و پرونده رابا‌تقاضای اعدامی که‌برای هردو کرده بود، به‌دادگاه جنائی فرستاد، درحالیکه در همین‌زمان معلوم شده بود، این دوزن وشوهر نبوده‌اند وخانه مزبور رانوش‌آبادی بعنوان شوهرخورشید برای اواجاره کرده‌بوده‌است‌تا درادامه روابط‌نامشروعش باوی آزادی‌عمل بیشتری داشته باشد.

* بازپرس درقرارمجرمیت خودمتذکرشده بود که‌آنها موسی ولایتی ـ شوهر خورشید ـ راکه سدراه‌عشق ممنوعشان بوده باهمکاری یکدیگر کشته‌اندو جسدش رادرکف اتاق‌دفن کرده‌اند.

وسرانجام، محاکمه متهمان پرونده «شوهرکشی »، ازروز سه‌شنبه گذشته ، یك هفته‌پیش ـ آغازشد و هنوز ادامه دارد.

اکنون ، درمحافل قضایی، در میان صاحبنظران مسائل‌اجتماعی و بویژه درخانواده ها، ازاین جنایت سخن گفته میشود. همه می‌پرسند: «براستی این‌جنایت ـ قتل موسی ولایتی ،شوهر خورشید مرادپور ـ چگونه اتفاق افتاده است ؟ علت اصلی آن‌چه بوده است؟ریشه آن را در اختلافات زناشویی‌بین موسی و همسرش خورشید بایدجستجو کرد ، یا در مسائل تربیتی‌خانواده هایی که متهمان این‌جنایت در آن زندگی کرده‌اند و رشد یافته‌اند یا اصولا گناه اصلی دراین‌مورد و موارد نظیر آن یکسره به‌گردن اجتماع‌است ؟»

غیر ازاین سئوال های دیگری نیز مطرح میشود : « چه بایدکرد تاریشه «شوهرکشی » در جامعه خشك شود و «زن» در خانواده دست به اعمال خشونت نزند ؟» پاسخ به‌این سئوال را،صاحبنظران اجتماعی ، تربیتی و روانی‌داده‌اند.

اما ، سئوالی که اکنون ، نه تنها برای مردم، که برای مقامات قضایی ، بخصوص دادرسان دادگاهی که خورشید مرادپور و علی‌محمد نوش‌آبادی را محاکمه می‌کند نیز مطرح است و یافتن پاسخ آن برای دادرسان جنبه فوری‌تری دارد، این است: قاتل موسی ولایتی کیست ؟ خورشید مرادپور یا علی‌محمدنوش‌آبادی ، یا هردو ؟

و در این مورد ، وکلای مدافع دو متهم کوشش میکنند پاسخی بیابند که به سود موکلشان و به زیان متهم دیگر پرونده باشد . دو وکیل مدافع نوش‌آبادی در مدافعات خود کوشیده‌اند گناه را به گردن خورشید بیندازند و وکیل مدافع خورشید ـ که‌دیروز و امروز در محضر دادگاه از موکل خود دفاع میکرد ـ سعی کرده است‌عکس این نکته راثابت کند .

«زن‌بد» یعنی‌چه؟

حسن رستگار ، وکیل مدافع خورشید ، هنگام دفاع از موکل خود، ناگهان رو به علی‌محمد نوش‌آبادی ـ متهم ردیف اول این پرونده که درداد‌گاه‌حضورداشت ـ کرد و خطاب به او گفت :

« آقای نوش‌آبادی ! شما چگونه مدعی میشویدکه‌خورشید به سراغتان می‌آمده و التماس میکرده که شما با او زندگی کنید ؟ ... البته این ادعای‌شما منحصربه خورشید نیست،خودتان گفته‌اید که زنهای بسیاری مثل خورشید ، با التماس خواستار زندگی در کنار شما بوده‌اند ؟ چرا ؟ مگر شما خود را مردی فوق‌العاده و استثنائی میدانید ؟

رستگار که در مدافعات خود خصوصیات روحی و اخلاقی علی‌محمد نوش‌آبادی را مورد تجزیه و تحلیل قرار میداد و او را قاتل موسی ولایتی معرفی میکرد و میکوشید «خورشید» را بیگناه جلوه دهد ، در ادامه سخنانش نحوه آشنایی خورشید و نوش‌آبادی را تشریح کرد و گفت:

علت آنکه خورشیدبا نوش‌آبادی آشنا شد و بعبارتی سر راه او قرار گرفت ، از جمله مسائل مهم این پرونده است که بخوبی باید بررسی شود .

... خورشید ده سال قبل با موسی ولایتی ـ مقتول ـ ازدواج کرد. در آن زمان او تصمیم نگرفت شوهرش را وادار کند که باهم به تهران بیایند و در این شهر زندگی کنند. و از آنجا که در بسیاری‌از خانواده های‌ایرانی از زمانهای بسیار دور رسم است که پدر و مادرها میخواهند پسر و عروسشان پیش آنها بمانند ، تصمیم خورشید از همان ابتدا با مخالفت‌های پدر شوهر و مادر شوهرش روبرو شد .

آقایان قضات محترم ، امروز ، زمانی که از پدر موسی ولایتی میخواهیم که درباره خورشید و خصوصیات او سخن گوید ، چیزی نمیگوید جز اینکه : «خورشید زن خوبی نیست ،برای اینکه هم او بود که پسرم را وادار کرد به تهران بیاید.» می‌بینید از نظر پدر و مادر موسی «بد» بودن‌خورشیدمعنایش چیست ؟

آن‌خورشید و... این خورشید!

اما خورشید در تهران چه‌کرد و چگونه به زندگی‌اش ادامه داد : شوهر او که کارگر خیاط بود ، طبق گفته‌های علی‌اکبر زرافشان ـ صاحب خیاطخانه‌یی که موسی در آن کارمیکرد ـ مردی بود که حتی گاه سیگار خود را از همکارانش قرض میگرفت . خورشید در چنین شرائطی‌ناگزیر بود، برای سعادت دو فرزندش بدنبال کاری برود ..

خورشید مرادپور ، به‌هرکیفیت یک مادر است ، او برای‌سعادت فرزندانش مدتی در بیمارستان کار میکرد و بعد در خانه‌های مردم به کلفتی پرداخت .

خورشید رنج‌کشید و مرارت تحمل کرد. اما زندگیش سراپا درستی بود تا آنکه نوش‌آبادی پرسر راهش قرار گرفت ..

بله آقای دادستان ! شما در هیچ کجای پرونده نمیتوانیدنقطه تاریکی در زندگی خورشید ـقبل از آشنائی‌اش با نوش‌ابادی ـ پیدا کنید ...

اما خورشیدچه شد که‌مشروب‌خوار شد ، خورشیدی که شما با بی‌انصافی او را خورشید «بی‌فروغ» یا «زن هزار چهره» معرفی کردید ؟

آیا این نوش‌آبادی نبود که همین خورشیدی را که فروغش را گرفته‌اید ، مشروبخوار کرد ؟ بله .. همین آقای نوش‌آبادی که با این قیافه «تیپیک!!» درصندلی خود راحت و بی‌خیال نشسته است و بظاهر خود را بیگناه معرفی میکند !

حسن رستگار در این هنگام به نقل‌قول از همکاران نوش‌آبادی‌در بانک بازرگانی نمونه‌هائی از معاشرت‌های وی با زنان مختلف را عنوان کردودرپایان‌نتیجه‌گیری

دادستان :

«خورشید» ـ زن هزار چهره ـ بیاری معشوق خود ، شوهرش را کشت و در کف «اتاق گناه» مدفون ساخت .

پرسروصداترین شوهرکشی‌های یك سال اخیر : قتل دکتر کاتبی در اصفهان... قتل آقابرارمطلوبی دررشت... جنایت سیدخندان... واکنون جنایت جسدی درکف‌اتاق: این شوهرکشی ها تاکی ادامه خواهد داشت ؟

صاحبنظران ، به این سئوال‌پاسخ می‌گویند ...

★ موسی ولایتی : مردی‌که طی یک ماجرای مرموز کشته شد و جسدش در کف اتاقی اجاره‌ای در خیابان اکبرآباد مهرآباد شمالی دفن شد . مرگ یکبار دیگر فاجعه اجتماعی « وهرکشی» را مطرح کرده است .

★ علی‌محمد نوش‌آبادی : این مرد با داشتن زن به‌برقراری روابط نامشروع با خورشید پرداخت و ...

★ خورشید مرادپور ، زنی که داغ بزرگترین ننگ‌ها را بر پیشانی خود زده است : اتهام قتل همسر !

★ پسر ۶ ساله خورشیدمرادپور و مرحوم موسی ولایتی : براستی هیچکس نمیداند این طفل معصوم چگونه بزرگ خواهد شد ...

★ متهمان جنایت «جسدی در کف اتاق» در کنار وکلای مدافع خود : قضاوت دادگاه درباره آنها، بزودی روشن میشود ، اما قضاوت اجتماع درباره آنها چگونه خواهد بود ؟ ..

صاحبنظران ، دربارهٔ «شوهرکشی» حرف میزنند :

ریشه شوهرکشی رابابد درخانواده‌ها جست‌وجوکرد

شوهرکشی، یک فاجعه دردناک اجتماعی است که بنازگی ، چهرمیی درخور تعمق یافته است. تاچندی پیش ،جامعه ما ، با مساله «زن‌کشی» مواجه بود و دراین‌باره جامعه‌شناسان، روانشناسان ، جرم‌شناسان، مقامات قضایی، صاحبنظران مسئل تربیتی و خانوادگی و بیش‌ازهمه مطبوعات به جامعه هشدار میدادند و میکوشیدند تا با تجزیه و تحلیل علل گوناگون «زن‌کشی» و تقبیح آن ، از تکرارش جوگیری کنند .

اما اکنون مساله «شوهرکشی»هم رخ‌نموده است و در یک سال گذشته ، موارد تاسف انگیزی از این مساله پیش‌آمد که‌برسرو صداترین آنها عبارت بود از مرگ دکتر کاتبی در اصفهان ، جنایت سیدخندان که طی آن زینت خلیلزاده با همدستی برادر شوهرش ، نیمه‌شبی شوهر خود راکشت ، قتل آقابرار مطلوبی که بدست همسرش و مرد جوانی که معشوقه او بود کشته شد و قتل موسی ولایتی که همسرش خورشید مرادپور و معشوقش علی‌محمد نوش‌آبادی متهم به قتل او هستند .

ماجرای جنایت‌های زن‌هایی که با مرگ به بستر شوهر خود میروند ، تاکی ادامه خواهد داشت ، صاحبنظران میگویند : تا وقتی که اساس تربیت خانوادگی ، درتمام سطوح جامعه ، روالی درست و اصولی نیافته است .

★ گناه از والدین خلافکار است

در همین مورد ، دکتر محمد شاهکار ، جرم‌شناس وحقوقدان میگوید : اززنانی که با همکاری معشوق خویش دست بقتل شوهرشان میزنند ، بهیچ‌روی نمیتوان‌دفاع کرد. با اینهمه باید دید وقوع این‌انحرافات و این اعمال خشونت‌ها از طرف زنان شوهردار که گاه به قتل نیز منجرمیشود ، چه علل و انگیزه‌هایی دارد .

مهمترین علت ، دراین موارد ، تربیت نادرست خانوادگی است‌و روش غیراصولی پدر و مادرها با فرزندانشان است . مثلا درمورد همین خورشید ، در گزارش های مطبوعات خواندم که : خورشید را دریازده سالگی به مردی ۳۵ ساله شوهر داده‌اند ، بعد او در ۱۳ سالگی طلاق گرفته و این‌بار با مرد ۴۵ ساله‌یی ازدواج‌کرده و سپس از او نیز طلاق گرفته و با مردی معتاد و محتاج که مسئولیت‌های اداره همسر و فرزندان و خانواده‌اش را درک نمیکرده ازدواج کرده است . آیا آنچه در زندگی این زن پیش آمده ، نمیتواند در زنی مثل خورشید که تربیت صحیح‌خانوادگی‌نداشته و از سواد و فرهنگ اجتماعی برخوردار نبوده است، انحرافاتی بوجود اورد که او را از مسیر یک زندگی عادی دور کند ؟

دکتر شاهکار افزود : همیشه باید ریشه چنین وقایع شرم‌اوری را در رفتارخانواده و اجتماع با «فرد» جست‌وجو کرد. پدری که جلوی بچه‌اش دروغ میگوید ، وهمینکه چشم مامور راهنمایی را دور دید ، باتفاق فرزندش از چراغ قرمز عبور میکند یاوارد خیابان‌های ورود ممنوع میشود وازبچه‌اش مراقبت درست نمیکند و او را به حال‌خود رها میسازد تا مثل علف هرزه در اجتماع بزرگ شود، در حقیقت‌به فرزندش‌می‌آموزد که دروغ بگوید ، وقتی مراقبی در کار نیست کارهای خلاف قانون انجام دهد و گام در راه‌های انحرافی بگذارد .

گذشته از آن ، زنانی که در خانواده دست به اعمال خشونت میزنند و حتی از قتل رویگردان نیستند ، در کودکی از مهر مادر و سرپرستی پدر محروم بوده‌اند و بدتر از همه ، پیش از آنکه به سن تمیز و تشخیص برسند ، اجبارا به مرد های مسن شوهر داده شده‌اند . یک زن ، که در این ازدواج‌ها ، تمایلات و غرایز انسانی خود راسرکوب شده می‌بیند و در زندگی زناشویی احساس رضایت‌نمیکند، دربرخورد با اولین مرد هوسباز ، از راه راست منحرف‌میشود وبه گناه‌آلوده‌میگردد. گناه و خیانت یک زن نیز ، مقدمه‌یی است برای انحرافات بعدی ، که حتی جنایت‌نیز جزئی از آن است .

برای جلوگیری از تکرار این وقایع ،باید اساس کار را بر تربیت خانوادگی گذاشت. باید میان خانه و مدرسه همکاری نزدیکو اصولی را بصورت اجباری درآورد تا به موازات تحصیل بچه‌ها ، اخلاق و رفتار و روحیه آنها نیز پرورش درست بیابد . باید کودکان را مورد محبت و حمایت قرار داد و با آنان رفتار خودخواهانه و زورگویانه نداشت و یک کلام ، کودک باید طوری تربیت شود که دربرخورد با هر مشکلی ، جرات ان را داشته باشد که مساله خودرا با والدین و مربیان خود درمیان بگذاردو از آنها راه‌حل درست و اصولی بخواهد .

★ دخترفروشی، علت اصلی‌است

دکتر مظلومان،جرم‌شناس‌و استاددانشگاه، که کتاب جالبی راجع به «زن‌کشی» و تجزیه و تحلیل علل اجتماعی و ریشه‌های آن نوشته است در مورد «شوهرکشی» می گوید : محرومیت زن در جامعه ما وفشار های مختلفی‌که والدین‌بر او وارد‌می‌آورند، بویژه زور و اجباری که درمورد ازدواج آنها با مردانی که مورد علاقه‌شان نیستند اعمال میشود ، سبب بروز این ناهنجاریها و گناهها و بزهکاریها است .

دکتر مظلومان گفت : غالبا در این‌موارد، پدر و مادر و برادر ، برای دخترکم‌سن و سال خانواده مردی را در نظر میگیرندکه اولا اختلاف سنی فاحشی با دختر دارد ثانیا دارای نقایص جسمی و روحی و اخلاقی است . اینگونه ازدواج‌ها ، که باید به آن نام «دختر فروشی» داد، بطور طبیعی مقدمات ایجاد کینه و نفرت وانتقام

بقیه درصفحه ۲۱

یك زن وقتی‌عاشق‌میشودقلب و روح و جسم خو درا فدای عشق میکند ... چه‌جوان‌باشد چه پیر ...

...و اینست سرگذشت ـ حیرت‌انگیز زن مسنی که با عمل جراحی پلاستیك‌بصورت یك بت فریبنده درآمد و زندگی عاشقانه خود را از نو شروع‌کرد تا اینکه یکروز...

ازصبح پنجشنبه فقط درسینما

دیاموند

الیزابت تیلور هلموت برگر هنری فوندا در

ASH WEDNESDAY

خاکسترهای چهارشنبه

محصول ۱۹۷۵

گیشه سینما دیاموند همه‌روزه بلیط رزرو میکند

تهران ـ آمستردام بدون توقف

هرپنجشنبه ـ پرواز شماره ۵۰۴ ك ال ام

حرکت از تهران ساعت ۸ و ۵ دقیقه

ورود به آمستردام ساعت ۱۱ و ۳۵ دقیقه

و ادامه مسافرت با اولین پرواز به آمریکا ـ کانادا ـ و اروپا

KL 641	به	نیویورك	حرکت ۱۳/۱۵	ورود	۱۶/۱۵۰
KL 611	«	شیکاگو	« ۱۳/۰۰	«	۱۵/۴۰
KL 691	«	تورونتو	« ۱۳/۰۰	«	۱۵/۵۵
KL 683	«	مونترآل	« ۱۷/۰۰	«	۱۹/۳۰
KL 683	«	مکزیکوسیتی	« ۱۷/۰۰	«	۰۰/۴۵*
KL 127	«	لندن	« ۱۳/۰۰	«	۱۴/۰۰
KL 405	«	پاریس	« ۱۳/۰۵	«	۱۴/۱۰
KL 243	«	فرانکفورت	« ۱۳/۲۰	«	۱۴/۲۰
KL 233	«	مونیخ	« ۱۲/۲۵	«	۱۳/۵۰

و سایر شهرهای مهم اروپا

* روز بعد ـ تمام زمانها به وقت محلی

برای کسب اطلاعات بیشتر به آژانس مسافرتی خود و یا به شرکت هواپیمائی ك ال ام خیابان تخت طاووس نبش میرعماد تلفن ۶ ـ ۸۵۸۰۶۱ مراجعه فرمائید.

ك.ال.ام هواپیمائی قابل اعتماد هلندی های شگفت انگیز KLM HOLLAND

پرویز حجازی صیاد بزرگ ستاره ها تقدیم می‌کند

هوشمند عقیلی

فلداس برنامه کمدی عروسکی
تریوموناکس بهترین برنامه کمدی موزیکال از پالادیوم لندن
تریومکزیکانو خوانندگان مکزیکی
رقص فولکلوریك یولاندا ازیوگسلاوی
بالت کره‌ای وانگلیسی
در برنامه
باکارا
تلفنهای رزرو
۶۲۸۲۰۸-۶۲۵۱۷۷

صاحبان ضایع وبازرگانان کشور

الاخاء

تنها مجلهٔ عربی زبان ایران از گروه نشریات موسسهٔ اطلاعات بادانشتن نمایندگی در ۱۴ کشور عربی، روزهای شنبه منتشر میشود

Danish Building Equipment

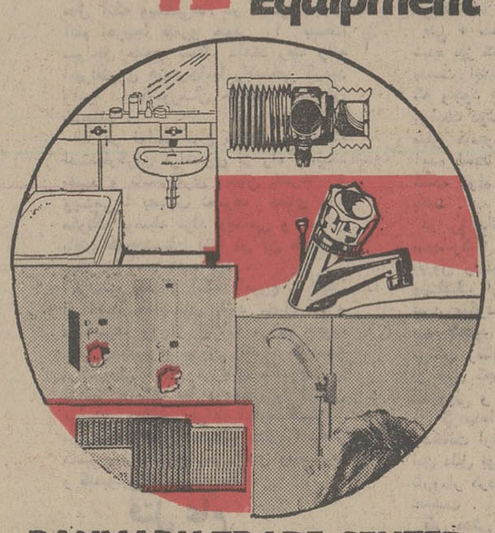

DANMARK TRADE CENTER
Exhibition 19-30 April 1975
AVE. ZAHEDI-NIKOO STREET TEHERAN

وسائل بهداشتی و دستگاههای حرارتی ساخت کشور دانمارك در نمایشگاه دانمارك به معرض دیدگاه عموم قرار داده شده که معرف تولید سطح بسیاربزرك میباشد

پرویز حجازی صیاد بزرگ ستاره ها تقدیم می‌کند

گوگوش

فلداس برنامه کمدی عروسکی
تریوموناکس بهترین برنامه کمدی موزیکال از پالادیوم لندن
تریومکزیکانو خوانندگان مکزیکی
رقص فولکلوریك یولاندا ازیوگسلاوی
بالت کره‌ای وانگلیسی
در برنامه
باکارا
تلفنهای رزرو
۶۲۸۲۰۸-۶۲۵۱۷۷

بنیانگذار: عباس مسعودی
صاحب امتیاز و مدیر: فرهاد مسعودی
سردبیر: احمد شهیدی
سال چهل ونهم
محل اداره: خیابان خیام. ساختمان اطلاعات. تهران
تلفن: ۳۱۱۰۷۱ تا ۳۱۱۰۷۹
تلکس: ۲۳۳۶ ـ تلگرافی: اطلاعات ـ تهران

عوامل سرنگون شدن حکومت وان تیو

وان‌تیو رئیس جمهوری ویتنام جنوبی با چشمان‌اشکبار از تلویزیون سایگون با مردم سخن گفتو ضمن حمله‌شدید به‌دولت امریکا و شخص کیسینجر استعفای خود را اعلام داشت. چه شد که کار بدینجا کشید؟ چه سلسله وقایعی موجب کنارهگیری وان‌تیو، که مدت ۱۰ سال سرسختانه‌بر کشور حکمروائی میکرد شد؟

در هفته‌های اخیر پیروزیهای پی‌درپی و سریع نیروهای ویت‌کنگ وویتنام شمالی، سقوط شهرها و ایالات ویتنام جنوبی وبخطر افتادن سایگون چنان نتایج عظیمی ببارآورد که امریکا را برسر یک دوراهی تاریخی قرارداد. امریکادر برابر همه این شکستهای افتضاح آمیز یابایدتقاضای‌ویت‌کنگ را برای برکناری وان‌تیو می‌پذیرفت ویا آنکه به قیمت‌مداخله مستقیم نظامی در جنگ وبمباران ویتنام شمالی میکوشید وان‌تیو را در راس حکومت نگهدارد. امریکا راه اول را انتخاب کرد.

مداخله نظامی

یکی از صاحب‌منصبان عالیمقام وزارت دفاع امریکا وقتی شنید که‌ژنرال‌جرج‌براون‌هنگام بازگشت از سفر اخیرش به هندوچین در جاکارتا سخن‌ازامکان ازسرگرفته شدن مداخله نظامی‌مستقیم امریکا در ویتنام بمیان آورده است وحشت زده شد و هراس وی نشانه‌ای از احساس بن‌بست‌چاره ناپذیری بود که در برابر دولت فورد قرار گرفته و آینده ملت امریکا را تهدید به‌بدنامی وتیرگی میکرد.

صاحب منصب غیر نظامی وزارت دفاع بیدرنگ بوسیله‌تلفن باژنرال براون که ریاست ستاد مشترک نیروهای مسلح امریکا را برعهده دارد تماس گرفت واز او توضیح خواست براون در جواب اعتراض کرد که سخنانش اندکی تحریف شده است اما بهرحال اعتراف کرد که از سر گرفته شدن بمباران هوایی‌ویتنام شمالی بوسیله امریکا یکی ازراه های چاره‌ای است که مورد مطالعه سرداران نظامی و احتمالا دولت امریکا قرار گرفته است.اما از آنجا کمشخص رئیس‌جمهوری امریکا در روز ششم مارس‌امکان بازگشت نیروهای امریکائی به هندوچین رابه صورتی منتفی دانسته بود توضیحات ژنرال براون نتوانست تا حدود زیادی برای صاحب منصب وحشت زده وزارت دفاع قانع کننده باشد.

اظهارات براون بهرحال‌به‌قصد گمراه کردن هیچکس بر زبان آورده نشد. در حقیقت عده زیادی از فرماندهای نظامی‌امریکا بیش ازپیش براین عقیده بودند که تجدید بمباران ویتنام شمالی اکنون احتمالا تنها تدبیری است که شاید از سرعت برق‌آسای پیشروی نیروهای کمونیست در ویتنام جنوبی خواهد کاست و اجرای نقشه‌ای‌را که دفترسیاسی کمیته مرکزی حزب کمونیست در هانوی برای بلعیدن‌ویتنام جنوبی طراحی کرده‌است‌به‌تاخیر خواهد انداخت. این عقیده بنوبه خود منعکس کننده بدبینی عظیمی بود که خصوصا از هنگام بازگشت ژنرال «فردریک وایاند» رئیس ستاد نیروی زمینی امریکا از سایگون به‌واشنگتن برذهن و روح مسئولان امنیت ملی‌ایالات متحده مستولی شده است دیگر امید واقع بینانه‌ای وجودندارد که ویتنام جنوبی بتواند در برابر سیل نیروهای مهاجمی که از شمال سرازیر شده‌اند پایداری‌کند بعقیده برخی ناظران اگر بازهم در واشنگتن‌سخن‌از تهدیدهانوی به‌از سرگرفته‌شدن بمباران‌هوایی بوسیله هواپیماهای امریکائی به میان آورده میشودبه قصد نجات دادن ویتنام جنوبی نیست بلکه صرفا به‌این خاطراست که‌فرصتی بدست آید تا بتوان صدها هزار نفر از مردمان ویتنام جنوبی را که در معرض خطر مرگ و یا اسیر وزندانی شدن قرارگرفته‌اند خارج کرده انها را نجات‌داد.

صرفنظر از هرنیتی که درمیان بوده در واشنگتن مقامات‌عالیرتبه اظهار عقیده کردند که تهدید از سرگرفتن بمباران ویتنام شمالی نیز به سبب بی‌اعتباری این‌قماش تهدیدات و بی‌آبرو شدن آن در نظر افکار عمومی‌و بدلیل‌مخالفتی که بدون شک از طرف کنگره امریکا ابراز خواهد شد بیهوده و محکوم به شکست‌است. دراین صورت باید نتیجه‌گیری کرد که امریکا در حالیکه‌اجازه‌داده است تا کمونیستها تعهدات خودشان را نقض‌کنند ازهم‌اکنون‌به‌تحصیل پیروزی قطعی در ویتنام جنوبی اطمینان داشته باشند. این‌رفتار یعنی تنها گذاشتن ویتنامی‌های جنوبی در برابرتعرض کمونیست ها گناه عظیمی است که امریکا مرتکب شده‌است.

احساس نومیدی نسبت به سرنوشت ویتنام جنوبی ارمغان سفری است که ژنرال وایاند به سایگون انجام داد و هنگام بازگشت به‌واشنگتن در گزارش ماموریتش خاطرنشان کرد که وخامت اوضاع‌دردستگاه رهبری رژیم سایگون چگونه وی را دچار حیرت کرده است در سایگون از سناتورها گرفته تا مردم عادی کوچه وخیابان متفق القول بودند که اگر قرار باشد امیدی به‌نجات در ویتنام جنوبی ایجاد شود حدوث یک تغییر زیر وزبر کننده در دستگاه و شیوه رهبری کشور یعنی همان تحولی که‌وان‌تیو رئیس‌جمهوری ویتنام جنوبی سابق باسماجت‌در برابرش ایستادگی میکردضرورت دارد.

اوضاع یاس آور جبهه‌ها

در چنین شرایطی، گزارش هائی که ازجبهه‌های جنگ‌میرسد بیش از آن مایوس کننده بودکه اراده دولت امریکا را درادامه حمایت از وان‌تیو درهم نشکند اوضاع جبهه‌های جنگ درآخرین روزهای حکومت وان‌تیو هر ناظری را باین اندیشه‌وامیداشت که ادامه حکومت وان‌تیو برابر است باسقوط قطعی سایگون و تسلط ویت‌کنگ برسراسر ویتنام جنوبی.

درروزهای اخیرشبح‌درهم‌شکسته شدن سریع‌باقیمانده ارتش‌سایگون و تصرف‌پایتخت بدست‌کمونیستها سرانجام با حرکتی‌بسیار آرام‌شکل میگرفت و به این ترتیب بعد از گذشت مدتی نزدیک به ۳۰ سال میشد پایان جنگ ویتنام را در افق خاور دور آنهم بسود کمونیست ها مشاهده کرد.

نبردی که از یک هفته پیش در اطراف شهر کوچک «خوان‌لوک» درگرفت جنگی که‌لااقل یکی از وابستگان نظامی‌کشورهای‌باختری در سایگون پیشگویی کرده بودکه عبارت از تمهیدی گمراه کننده از طرف کمونیست ها خواهد بود تا بتوانندباقیمانده گرانبهای‌نیروی ذخیره (و مخصوصا یگان های هوابرد) ارتش ویتنام جنوبی را در یکدرگیری بیهوده وفرساینده نابود کنندو یا دست کم آن را از رمق بیاندازند، بعدا کارزاری از همان قماش جلوه کرد که آن کارشناس نظامی‌باختری ماهیتش را ترسیم‌کرده‌بود. در میدان‌های کارزار اطراف «خوان‌لوک» نیرو های شکست خورده و واحد های از هم‌گسیخته، و سربازان فراری که برخی از آنان واقعا مجروح شده‌اند و بعضی دیگر چهره هاو هیاکلی سراپا باندپیچی شده و ترس‌آور دارندمخلوط باآوارگان وحشت‌زده وبرهنه و گرسنه‌خود را بهر قیمت به هلیکوپتر های امدادی میرسانند تا بعد از طی کردن یک راه هوایی ۲۰ دقیقه‌ای به‌سایگون بروند.

چند روز قبل یکی ازهلیکوپترها چنان از انبوه مسافران شتابناک انباشته شد که تنها بعد از چهار بار نشستن و برخاستن‌توانست راه آسمان‌را در پیش گیرد، بارها پیش‌آمدکه‌درپای‌هلیکوپترها ماموران مسلح با توسل جستن به تهدید ناگزیرشدند افراداضافی را پیاده کنند.

طبق برآورد های مقامات نظامی از لشگر هیجدهم ویتنام جنوبی که در جبهه خوان‌لوک علیه کمونیست ها وارد کارزار شد در هفته اول در حدود ۱۰ هزار نفر از دست رفتند و ابواب‌جمعی آن لشگر که همواره یکی اززبده ترین لشگر های ارتش ویتنام جنوبی شناخته شده بعد ازخروج کشتگان و زخمی و اسیر شدگان و فراریان تقریبا به ثلث کاهش یافته بود.

با اینکه ارتش هیجدهم در جبهه «خوان لوک» جانانه پایداری‌کرده و بوسیله یک تیپ هوابرد ۳۰۰۰ نفری نیز تقویت شد اما در این مورد نیز مانند تمام مواردمشابه دیگر عامل موازنه قدرت ها را باید به حساب آورد. در برابر لشگر بسیار آسیب دیده هیجدهم ویتنام جنوبی‌در خوان‌لوک‌ویتنام شمالی یکان های سه لشگر پیاده نظام خود را در اطراف مدافعان شهر مذکور وارد میدان نمود و در نتیجه از چنان برتری‌فاحشی برخوردار شد که بیدرنگ‌توانست علاوه برتهدید «خوان‌لوک»پایگاه هوائی بزرگ بین‌هوا را نیز که بیش از ۲۵ میل از سایگون‌فاصله ندارد بخطر اندازد.

وان‌تیو در روزهای قدرت‌در کنار او ژنرال «کائوکی» دوست آن زمان وخصم روزهای بعدی او نشسته است.

فلج کردن نیروی هوائی

بنظر میرسید، مانور های‌ارتش ویتنام شمالی و ویت‌کنگ ها در اطراف «خوان‌لوک» و پایگاه‌بین هوا در حقیقت بخشی از مرحله دوم تعرض‌سپاهیان کمونیست‌برای تسخیر نهایی سایگون است و در این مرحله هدف بزرگ کمونیستها خنثی کردن و فلج ساختن‌نیروی هوایی ویتنام جنوبی ازطریق از کار انداختن پایگاه های آن‌است.

پایگاه «بین‌هوا» تا روزیکشنبه این هفته مدت شش روز در زیر آتش توپخانه کمونیست ها قرار گرفت. مدافعان پایگاه هنگامی که در زیر آتش دشمن قرارداشتند برخی معتقد بودند که مورد حمله موشکهای ۱۲۰ میلی متری قرار گرفته‌اند در حالی که عده‌ای‌دیگر اصرار داشتند که آماج توپهای ۱۳۰ میلی متری هستند. برای اشخاص عادی‌ممکن استموشک ۱۲۰ میلی متری و توپ ۱۳۰میلی متری تفاوتی با یکدیگر نداشته باشند و جر و بحث در بارمفرق آنها جنبه های بسیار فنی و تخصصی داشته باشد. امابرای کسانی که حرفه نظامی دارند، آنهم در شرایط جاری پایگاه بین‌هوا تفاوت موشک وتوپخانه بسیار مهم است.

موشکها درشرایطی نظیر آنچه که گفته شد سلاحهایی هستند که به‌هیچوجه دقتی‌در هدفگیری‌آنها وجود ندارد و درواقع‌مدتی‌بسیار درازطول میکشد و موشک‌انداز باید مضافا شانس زیادی داشته باشد تابتواند یک پایگاه هوایی را باموشک درهم بکوبد.

اما توپخانه‌ای که شلیک کنترل شده داشته باشد قادراست هدف های انتخاب شده از قبیل باند فرودگاه هواپیما های پارک شده وانبار های سوخت ومهمات را نابود کند.

برای اثبات درستی این مدعی وضعی که درآخرین‌ماه‌های جنگ کامبوج برای فرودگاه «پوچن تونگ» پدید آمد نمونه روشنی بود، گرچه خمرهای سرخ از مدتها قبل شروع به بمباران آن فرودگاه بوسیله آتشبار های موشکی کرده بودند، معهذا از کارانداختن کامل فرودگاه جزدر آخرین روزهای جنگ یعنی تا وقتی که توپخانه های سرخ به خطی انتقال نیافت که فرودگاه‌در تیررس آن قرارگیرد امکان‌پذیر نشد.

ارزش انکارناپذیر حمله به‌پایگاه های هوایی برای کمونیستهای ویتنام دراین حقیقت نهفته‌است که نیروی هوایی در حقیقت اخرین برگ برنده‌ای است که برای وان‌تیو رئیس جمهوری مستعفی ویتنام جنوبی باقی مانده بود. دولت سایگون احتمالا امیدوار است که ارتش ویتنام شمالی هنگامیکه مانورهای‌نهایی را برای تصرف سایگون آغاز کند، تانکهایش را در روشنایی‌روز‌ـ ودرکارزاری علنی رویاروی در اطراف پایتخت ویتنام جنوبی‌وارد میدان کند درصورتیکه این امید جامه حقیقت بپوشد نیروی تانک کمونیستها که تاکنون ان‌همه اسباب دهشت وسراسیمگی ژنرال های ارتش سایگون شده است بدون شک در معرض خطری‌عظیم قرار خواهد گرفت ودر برابر ضربات هواپیماهای جنگنده و بمب‌افکن ویتنام جنوبی اسیب ـ پذیری بسیار خواهد داشت.

بدلیل اهمیت خارق‌العاده نقش اینده نیروی هوائی است که اخیرا درسایگون شایع شده بود که ارتش ویتنام جنوبی اخرین شانس خود را قبلا درجنگ خوان‌لوک و بین‌هوا ازمایش خواهد کرد. درصورتیکه نتایج این ازمایش‌ها نیز برای سایگون نومید کننده باشد دیگر هربارقه امیدی برای دفاع موفقیت‌امیز از سایگون مانند شعله شمعی که به آخر رسیده باشد خاموش خواهد شد. همانطور که تحولات بعدی نشان‌داد نتایج این ازمایش‌ها نومیدکننده بود زیرا نیروهای‌دولتی‌در«خوان‌لوک» متلاشی شد و گفته شد که دولت سایگون شروع به خارج کردن هواپیماهای خودازپایگاه«بین‌هوا» کرده است. جمع‌بندی نتایج بدست آمده از تحولات سیاسی ونگرانی مردم سایگون و شکست های پی‌درپی ارتش درجبهه‌ها وسقوط حتمی سایگون، رهبران سایگون و واشنگتن را باین‌نتیجه رساند که ناگزیرند وان‌تیو را قربانی کنند.

امکانات بیشتر برای عده کمتر

۱۶۹ نماینده‌از۱۹ کشور آسیائی باتشکیل دومین کنگره «پزشکی کشاورزی‌وبهداشت روستائی»درتهران به‌بررسی روابط موجود میان‌جامعه پزشکی‌وجامعه‌روستایی پرداخته‌اندوامکان‌ارائه خدمات بیشتر درمانی‌و بهداشتی رابه‌قشرهای دورافتاده ازشهر ها، مطالعه میکنند.

والاحضرت شاهدخت اشرف‌پهلوی درسخنان‌مبسوطی‌که بهنگام افتتاح این کنگره ایرادکردند، براین‌نکته انگشت گذاردند که‌خدمات پزشکی درزمان‌ما‌آن‌وسعت‌وعمومیت راندارد‌وهرچه بیشتر دانش پزشکی جنبه‌تکنیکی‌پیدامیکند، شعاع‌عمل‌آن محدودتر‌میشود، بطوری که‌علی‌رغم تجمع‌انبوه پزشکان‌درشهر های بزرگ‌ودرمراکز مجهزدرمانی، میلیونها انسان‌که دورازشهر ها‌به‌زندگانی ساده روستایی ادامه میدهندو‌احتیاج بیشتر به برخورداری‌ازخدمات درمانی‌و بهداشتی‌دارند، به‌میزان کمتری ازین خدمات برخوردار میشوند:« دسترسی به متخصصین‌وبیمارستان‌های شهرت‌داروماشین‌های‌زندگی نگهدار، بطور مرجع‌ازآن مردمی است‌که درشهر های‌بزرگ زندگی‌میکنند ودرآنها هزینه جلوگیری از آلودگی محیط‌بطور استثنائی بالاست .مانندنظام‌آموزشگاهی کنونی،نظام بهداشتی که‌برپایه مراقبت‌های‌بیمارستانی استوار گردیده است‌متناسب با این اصل‌است که آنها‌که‌دارند بیشتر دریافت خواهندکردوباآنها‌که‌ندارند رفتاری متناسب‌وضعشان خواهدشد»!

این‌مساله بااهمیتی‌است‌که شایدبرای طرح‌و بررسی آن، فرصتی مناسبتر ازیک‌چنین مجامع بین‌المللی پیدانشود. براستی‌آیا اینهمه پیشرفتی‌که‌درزمینه تکنیکی نصیب‌دانش پزشکی‌وشیوه های درمانی‌شده است، دامنه‌خدمات‌پزشکی‌رانیز به‌همین نسبت توسعه داده است؟ آیا نسبت جمعیتی که‌از روشهای پیشرفته، ازتجهیزات‌و تاسیسات‌محیر‌العقول درمانی‌درزمان‌ما‌بهره‌ور میشود، درمقام مقایسه بادوران های گذشته افزایش یافته‌است. یا اینکه بایدقبول‌کرد گروه محدودتری ازنفوس بشری‌به‌خدمات درمانی دسترسی‌دارند؟ والاحضرت باارائه شواهدوارقام، خاطرنشان میسازند‌که‌در کشورهای درحال‌رشد، اعم از آن گروه کشور هایی که تعدادپزشک وبیمارستان نسبت‌به‌جمعیتشان بسیار ناچیزاست‌و یاکشورهای‌گروه‌دیگر که نسبت به‌جمعیت خود تعداد بیشتری پزشک و یاتعدادبیشتری تخت‌بیمارستانی دارند، بهرصورت پزشکان متخصص درنقاطی‌که‌به تخصص آنهانیاز هست،حضور ندارندو پزشکان به‌اکثریتی که‌بیش‌ازهمه نیازمندند، نمیرسند:« دربیشتر این کشورهابیمارستان‌های مجلل‌وسرشار ازآخرین‌ابزار های پزشکی، مبالغ هنگفتی پول بخود جذب میکنند. پزشکی‌خصوصی‌ازپرسودترین حرفه‌هاست‌وداروهای گران قیمت ساخت‌خارجی بازارهارا پرمیکند. بااین‌همه ،بهداشت توده های مردم‌که درمناطق روستائی‌زندگی میکنندویابه گروه‌های‌کم درآمدمردم شهرنشین تعلق دارند، هنوز تابع‌شرایط‌غیر انسانی وتحمل ناپذیر است».

نکته‌اینست‌که درروزگاران‌گذشته اگردانش پزشکی‌محدود بود، اگر پزشکان بیشتر‌به‌تجارب خودمتکی بودند تابه معلومات وسیع دانشگاهی‌واکتشافات مداوم‌گروه های‌پژوهشی‌و مبادله جدیدترین‌اطلاعات از طریق ارتباطات‌بین‌المللی ،اگر دسترسی به تجهیزات خیره کننده‌و ماشین‌های عظیم‌و وسایل تکنیکی نداشتند، لااقل دانش‌و تجربه آنها بطورعلی‌السویه دراختیارمردم‌قرار میگرفت‌وهمه‌گروه ها،چه‌در شهرچه درروستا، تحت‌شرایط تقریبا مشابهی‌به‌پزشک مراجعه میکردند. حال آنکه درزمان‌ما، تدریجا برعده مردمی‌که‌خدمات پیشرفته پزشکی دور ازدسترس‌آنهاقرار دارد، افزوده میشودوپزشکی درمسیری‌میرودکه‌بیشتر صورت یک‌اشتغال‌تجملی‌ویک‌خدمت اختصاصی‌رایپدامیکند.

بگفته‌والاحضرت اشرف‌پهلوی،وقت‌آن‌رسیده است‌که مطالعه‌کنیم وببینیم ازچه‌راه‌میتوان خدمات‌درمانی‌و‌بهداشتی‌رابه‌گروه‌های بیشتری‌از مردم‌ارائه‌دادو توده های‌بیشتری راکه‌در نقاط‌دور‌از‌شهر ،با‌امکانات‌محدود‌تر مالی ومقدورات‌کمتر‌اجتماعی‌زندگی میکنند، ازدانش‌و مهارت پزشکی برخوردار ساخت.

تایلند و فیلیپین نگران حوادث ویتنام هستند

شکست‌امریکا درهندوچین‌نه تنهایك دولت بزرك راواداراساخت از مناطقی‌که‌درگذشته برای‌آن اهمیت‌حیاتی داشت دست‌بکشد بلکه بیك‌دوره تاریخی درجهان پایان داد.

در قرن سیزدهم‌میلادی دریانوردان پرتغالی راه‌خاوردور را برای چهارصدسال‌تسلط وبرتری غرب گشودند. درسرراهی که‌«واسکودوگاما» و «آلبوکرك» پیموده‌بودند بتدریج‌امپراطوری های‌بزرگی مخصوصا انگلیس، هلندو فرانسه سردرآوردند. بعد ها امپریالیسم‌امریکا بنای دست‌اندازی به‌جنوب شرقی‌آسیا کردوجانشین برخی ازامپراتوریهای گذشته شد.

اکنون‌این‌عصر تقریباسپری شده‌است، پس‌ازخارج‌شدن استعمارگران اروپائی اکنون پرچمهای امریکائی بسرعت‌از مناطق بین‌مکونك و سایگون برچیده میشود.

ازاین‌پس دوغول‌بزرك آسیائی،شوروی وجمهوری خلق‌چین‌نقش اصلی رادراین‌قاره بعهده‌خواهند گرفت. ولی‌هریك ازاین‌دو کشور برخلاف‌آئین مارکسیستی که‌وحدت کشورهای برادررا توصیه میکند میخواهدبه‌تنهائی کلیدآینده وسرنوشت این‌قسمت ازجهان را بدست بگیرد.شورویها آخرین‌اروپائیانی هستندکه هنوز در آسیا ریشه‌دارند درست است پرزیدنت نیکسون که زیر نفوذ هنری‌کیسینجر و شایدهم ژنرال دوگل وقوع‌تغییرات‌مهمی رادراین‌قاره احساس میکرد بارها اعلام‌کرد که‌ایالات متحده به‌پیروی ازدکترین گوام مورخ۱۹۶۹ تعهدات خارجی خودرا کاهش داده‌وبه نقش ژاندارمری درجهان‌پایان خواهدداد، اما آمریکائیها هرگزتصور نمیکردندکه‌اوضاع باین‌سرعت عوض خواهدشد.

اما در دوران استعماری‌هیچیك ازکشورهای آسیائی امیدخودرا باین‌که روزی مقامی راکه شایسته آنهاست اشغال خواهندکرد از دست ندادندودرهمه‌جا به‌مبارزه با استعمارگران ادامه دادند.

آسیای‌کهن ازروی‌غریزه طبیعی میدانست‌که روزی از تاریکی‌و فراموشی خارج خواهدشد.

بیداری‌آسیا که‌ازسال ۱۹۰۴ باپیروزی ژاپنی‌ها برناوگان‌شوروی در «پرت‌ارتور» آغاز شدیکی ازحوادث برجسته عصرما راتشکیل میدهد.

مبارزه گاندی علیه انگلیسها،راه‌پیمائی‌طولانی مائوتسه‌تونك، ورودکالا های ارزان‌قیمت‌آسیائی به‌بازارهای اروپاو امریکادردهه ۳۰، حمله ژاپن به‌پرل‌هاربورو اقیانوس آرام، رستاخیز ویتنامی ها برهبری هوشی‌مین وشورش سوکارنو نیزازوقایع مهم‌این دوران تاریخی‌بشمار میروند.

زیر این فشار همه‌جانبه‌که‌درآن سلاحهای جنگی بابلندپروازی های ملتها، افکارواندیشه‌های‌نووفقرو بدبختی درهم آمیخته بودبنای ساختمان بازرگانی ،مالی، استراتژیکی غرب نمی‌توانست دوام بیاورد.

باین‌ترتیب بااعلام استقلال‌هند، تشکیل‌جمهوری خلق‌چین درسال ۱۹۴۹،شکست فرانسویها دردین‌بین‌فو «۱۹۵۴»و کنفرانس باندونك ۱۹۵۵، شکوفائی اقتصادی ژاپن وآزمایش‌های اتمی‌چین وهند عصر جدیدی دراین‌قاره آغازشدوبهمین ترتیب‌نیز تغییرات شگرفی‌روی داد. درچنین شرایطی آمریکا نیزیارای ایستادگی نداشت.

واشنگتن دراین‌میان نه‌تنها هندوچین راازدست‌داد بلکه‌متحدان دیگر خودرا در جنوب‌شرقی‌آسیا بشك‌وتردید انداخت. هم‌اکنون فیلیپین وتایلند کاملا تغییر روش داده‌اندو نگران هستند کره جنوبی وتایوان آینده نامطمئنی راپیش‌بینی میکنند. بااین‌حال غرب هنوز درمانور هائی که‌برای سرنوشت آینده‌آسیا انجام میشود آتوهائی در دست‌دارد.

ژاپن که یکی‌ازمقتدرترین کشورهای آسیائی است روی سازمان همکاری اقتصادی غرب‌حساب میکند. سایرکشورهای غربی هرکدام میکوشند مقام‌واعتبار سابق‌خودرا درآسیا بازیابند. فرانسه محصولات خودرابه‌خاوردور گسیل میدارد‌و انگلیس که ماسك‌استعماری را دریده شانس های‌جدید بدست‌آورده‌است...

لوموند

امریکا و سقوط وان تیو

وان‌تیو، مردی که‌همیشه کسانی رابرای نسبت‌دادن گناهان و اشتباهات خودبه آنها،دراختیار داشت ،بامتهم کردن دولت امریکاوحمله سخت‌به‌کیسینجر وکنگره‌امریکابرای‌آخرین بارخودرا شهیدی معرفی کرد‌که‌قربانی توطئه‌ای بین‌المللی شده‌است.

درحقیقت‌شایدبزرگترین گناه امریکادراین ماجرا، اتکای آن‌به «تیو»بودکه‌قبل ازهرچیز نگران‌حکومت‌خودبود. «تیو»شاید بیشتراز هر دشمن مقتدری‌درهندوچین‌وحتی درداخل جامعه‌امریکا باین‌کشورلطمه زده‌است. چنانکه اکنون، کنگره آشکارا باحکومت‌خصومت میورزدو کاخ‌سفیدرا متهم میکند که‌دردنیادوستی برای امریکا باقی نگذارده است.

اخیرایکی‌از خبرنگاران بنگاه‌سخن‌پراکنی بی.بی.سی ازسناتور مانسفیلد سئوال‌کردکه‌آیا میتوانید دوستان‌واقعی‌امریکا را درجهان بشمارید؟

سناتورمعروف بعدازمکثی‌طولانی‌اظهار داشت که‌این‌سئوال، سئوالی دردناك استو من نمیدانم‌غیراز دوستی دوپهلوی ژاپن‌برای‌امریکاچه کشوری به‌ماوفادار مانده‌است.

سناتورجکسون‌مردنیرومندوبدون حکومت‌آمریکا روزبروزحلقه محاصره‌رابرکاخ‌سفید وخصوصا دکترکیسینجر تنگ‌تر میکند. جامعه‌و ارتش‌امریکابعداز۵۵هزارقربانی مفت وارزان‌و ۴۵۰هزارنفر افلیج‌جنگی درهندوچین برای‌همیشه‌ویاحداقل‌برای آینده‌ای طولانی، اعتقادبه‌«دفاع ازآزادی» رادرجهان‌آزاد ازدست‌داده‌است.

پرزیدنت‌فورد دربرابرسئوال خبرنگار سی‌ـبی‌ـاس درمورد امکان دخالت‌نظامی امریکاوآغازماموریت بمب‌افکن‌های ب ـ ۵۲برفراز هانوی تلویحا اظهارداشت‌که اگر کنگره امریکاقانون معروف عدم دخالت نظامی‌امریکارادرسال۱۹۷۳لغوکندواوبلادرنگ دستور تازه‌ای در مورد بمباران‌شمال‌صادر خواهدکرد.

مسئله‌مهم این‌نیست‌که‌آیا امریکاازنظر انسانی وحقوق‌بین‌المللی حق‌چنین کاری‌رادارد‌یانه‌مسئله‌مهم‌این است‌که‌کنگره امریکاوقوه‌اجرائیه و مشخص ریاست‌جمهوری امریکابرای‌همیشه‌ازهرنوع ابتکارعمل‌نظامی درمورد دفاع‌ازجهان آزاد‌محروم کرده‌است.

امریکابعدازنیکسون، مردی که‌سیادت‌جهانی سیاست‌خارجی امریکا رابابیماری واترگیت‌وعدم اعتمادجامعه‌امریکابه‌نقش جهانی‌این کشور متزلزل کرده‌است، نیازمندفرصتی‌طولانی‌ودشواربرای احیای اعتبارجهانی غرب‌است.

امریکا اززمان‌جنگ‌جهانی دوم‌روزبروز، سنگر بسنگر، کشور به کشور نفوذ واحترام‌خودرا ازدست داده‌است.

سقوط‌ناگزیروان‌تیو ،اگر بدرستی ارزیابی شود،حتی اگر سقوط سایگون رابدنبال داشته‌باشدمیتواند نقطه‌عطفی درجهت ترمیم‌وتصحیح مناسبات جهانی‌باشد.

خصومت در روابط ویتنامی‌ها و خمرها

کامبوج و ویتنام‌جنوبی هردو جنگهای مشابهی را آزموده‌اند.در هردوسرزمین نیروهای مورد حمایت کمونیستها، سپاهیان دولتی را که در کامبوج از پنوم‌پن دفاع میکردند و در ویتنام‌جنوبی از سایگون دفاع میکنند به محاصره خود درآورده‌اند. اما وجوه شباهت ویتنام جنوبی وکامبوج‌تقریبا درهمین‌جا پایان میابد.

در نظریه «دومینوها» که بموجب‌آن سقوط پنوم‌پن و سایگون ممکن است سایر کشورهای جنوب شرقی آسیا را نیز یکی پس از دیگری ساقط کند و آنها را در بلوک کمونیستی یکدست و یکپارچه‌ای قرار دهد، اختلافات و تفاوت‌های نژادی ـ قومی ـ فرهنگی‌ـ مذهبی و تاریخی که وجوه جدا کننده سوابق «دومینو» های کامبوج وویتنام جنوبی است به حساب آورده نشده است.

اولین تلاقی و دیداری که در تاریخ میان کامبوجی‌ها و ویتنامی‌ها به ثبت رسیده است در میدان جنگ بود. در قرن دوازدهم میلادی هنگامیکه قلمرو امپراطوری از سمت دریای جنوب چین بسوی برمه گسترش میافت، سپاه کامبوجی که از اطراف معابد باستانی «آنگکور» پایتخت وقت کامبوج اعزام شده بود کوهستان «آنان» را پشت‌سر گذاشت تا ویتنام را که سرحد آتش‌در آن روزگار نیز تقریبا درحدود مرزهای کنونی ویتنام شمالی قرار داشت مورد حمله قرار دهد.

ویتنامی‌ها کمبتازگی‌نبرد استقلال‌طلبانه خود را بعد از تحمل سیادت هزار ساله چین‌پشت‌سر نهاده بودند حمله جنگجویان خمر را رفع کردند.

از آن تاریخ به بعد میان دو نژاد «خمر» و ویتنامی‌دیگر تماسهای چندانی برقرار نشد امپراطوری کامبوج با شریعت‌برهمنی‌انعطاف‌ناپذیر وتعصب‌آمیز آن دربرابر نفوذ تعدیل کننده آئین بودائی راه زوال در پیش گرفت، و حال انکه ویتنامی‌ها، در آنسوی جبال آنام تدریجا قلمرو خود را بسمت سواحل جنوب بسط دادند رفته رفته امپراطوری هندی‌چامپا راتسخیر کردند وآنرا در کشورشان جذب و مستحیل ساختند.

اما در اواخر قرن نوزدهم هنگامیکه استعمارگران فرانسوی از راه رسیدند تضاد و ناسازگاری میان خمرها و ویتنامی‌ها بسبب تصرف دلتای رود مکونگ بوسیله نژاد ویتنامی و اسکان یافتن کوچ‌نشینان آنها در آن صفحات دیگر نیرومند شده بود.

فرانسه بعد از آنکه کامبوج را بیکی از تحت‌الحمایه‌های خود تبدیل کرد ویتنامی‌ها را از ایالات مرزی جنوب خاوری کامبوج بیرون راند. گرچه فرانسویان ایمنی مرزهای کامبوج را تضمین کردند اما درعوض با آوردن مردمان ویتنامی برای اداره کردن مزارع کائوچو و صنایع دیگرفرانسه‌در کامبوج بر آتش‌دشمنی‌نژادی ویتنامی‌ها و کامبوجی‌ها دامن زدند.

قتل عام

سوء ظن و نفاقی که از دیرباز میان دو نژاد وجودداشت‌در ۱۹۷۰ تظاهری دوباره یافت در آن سال حکومت شاهزاده سیهانوک سرنگون شد و کامبوج برضد ویت‌کنگها و ارتش ویتنام شمالی که طی سالیان دراز اجازه یافته بودند تا در اراضی نزدیک مرز ویتنام جنوبی پایگاهو استحکامات‌نظامی و خط رساندن تدارکات جنگی داشته باشند وارد جنگ شد. درگیرودار این جنگ هزاران ویتنامی نظامی و غیر نظامی در حومه پنوم‌پن‌و ایالات‌سلاخی و قتل‌عام شدند و هزاران نفر دیگر از آنها هراسان و با شتاب به ویتنام گریختند

طی ۵ سالی که از آن تاریخ سپری شده نیز شواهدی بیشمار و قانع‌کننده بدست آمده است تا بتواند ثابت کند که وجود شباهت مواضع سیاسی و روابط دوستانه‌ای که در سطح رسمی میان کامبوجی‌ها و ویتنامی‌ها بوجود آمده است نخواهد توانست ضمانت کننده دوام دوستی واقعی میان دوملت باشد.

در روزهائیکه (بعد از سرنگونی‌دولت سیهانوک) ارتش ویتنام جنوبی برای بیرون راندن نیروهای ویتنام شمالی و ویت‌کنگ از شهرهای خاوری کامبوج نبرد میکرد،نظامیان‌ارتش سایگون‌بارها متهم شدند که در گیرودار آن عملیات مرتکب رفتارهای بیرحمانه و ددمنشانه از قبیل تجاوز به زنان و دختران کامبوجی و غارت شهرها و روستاهای آن گردیده‌اند.

دخالت ارتش ویتنام جنوبی ظاهرا به این دلیل بود که نیروی کامبوج توانائی تارومار کردن کمونیستهای ویتنامی را نداشت.

طی مدتی که سپاهیان اعزامی‌سایگون در خاک کامبوج ترکتازی میکردند کامبوجی‌ها از پرداخت هزینه عملیات ضد کمونیستی خودداری‌کردند درهمان ایام هرگز توافقی درمورد الزام ویتنامی های جنوبی به استفاده از واحد پول کامبوج درخریدها و دادوستدهاحاصل نشد و در مواردی که کسبه‌وکشاورزان کامبوج حاضر نمیشدنداز ویتنامی های جنوبی پول کشور خودشان «پیاستر» را قبول کنند نظامیان ویتنام جنوبی دست به دزدی و غارت برنج و کالاهای‌دیگر میزدند.

سایگون و پنوم‌پن موافقت کردند که باردیگر روابط کامل دیپلماتیک میان دو کشور برقرار شود اما نه قرارداد مربوط به این روابط و نه ترتیباتی‌که برای علامتگذاری مرزهای‌ویتنام جنوبی و کامبوج پیش‌بینی شده بود هرگزکاملا بمرحله اجرا درنیامد.

در زمینه‌های دیگر نیز تجلی عنصر دشمنی و ناسازگاری میان دو ملت را میتوان به فراوانی سراغ گرفت.

آوارگان و فراریانی که از نواحی تحت تصرف خمرهای سرخ گریخته بودند به خبرنگاران خارجی بارها گفتند که در آن مناطق شاهد درگیر شدن تیراندازی میان خمرهای سرخ و نیروهای کمونیست ویتنام شمالی و یا ویت‌کنگها برسر بدست اوردن‌خواربار و مهمات بوده‌اند. در ۱۹۷۳ وقتی که با رای کنگره امریکا بمباران هوائی کامبوج بوسیله هواپیماهای امریکائی متوقف شد تعرض موعود کمونیستها به پنوم‌پن برخلاف آنچه که قبلا پیش‌بینی شده بود جامه عمل نپوشید. مقامات آمریکائی مقیم پنوم‌پن بعدا باستناد گزارشهائی‌که از منابع جاسوسی‌بدست آمده بود اظهار نظر کردند که به‌تاخیر افتادن تعرض به پایتخت کامبوج باین دلیل بود که چون خمرهای سرخ‌حاضر نشده بودند به اندرز مستشاران اهل ویتنام شمالی‌عمل‌کنندو با یک‌عقب‌نشینی تاکتیکی پراکنده شوند، متحمل تلفات بسیار سنگین شدند و بمب‌افکن‌های ب ۵۲ آمریکائی بسیاری از خمرهای سرخ را بدلیل‌همان‌سماجت ضدویتنامی درو کردند.

رویتر

مقالات کوچک از روزنامه‌های بزرگ

DAILY EXPRESS

مذاکره برای تسلیم سایگون

چندروزآینده مسلمانشان خواهدداد‌که آیاویتنام شمالی حاضر است‌برای‌چنگ‌انداختن‌بر سایگون‌وضدکمونیست هابطور مستقیم وارد جنگ‌شود. مدتی‌است‌این شایعه درمحافل دیپلماتیك رایج است،که ویتنام شمالی برای‌جلوگیری‌ازخروج‌ضدکمونیست ها، به مداخله‌نظامی مستقیم‌مبادرت خواهدکرد، مگرآن‌که دولت‌آمریکا، باقدرتی بیش‌از آنچه کنگره تعیین کرده‌وارد‌عمل‌شودوسایگون راوادار‌به مذاکره کند. اکنون‌آن موقع‌رسیده است که گفت‌و‌گوی تسلیم آغازشود‌ـخواه که این‌امر شامل بحث ازحکومت«آشتی‌ملی» باشدیانباشد.ولی امر محقق این است که‌ویتنام شمالی‌قصد داردیك‌حکومت آهنین هوادار هانوی‌در سایگون‌پدید آورد.

السفیر

وظیفه فالانژیست‌ها

حزب‌فالانژیست باید ازهر اقدامی‌که‌موجب الغای موافقت‌نامه قاهره بین مقام های‌لبنانی‌ونمایندگان فلسطینی ها میشود، خودداری کند.

مردم‌لبنان باید بدانند‌که‌حزب فالانژیست‌ـ حزبی‌که با این‌ادعا نبردرا‌آغاز‌کرد‌که‌گویا نیمی ازمردم لبنان هوادارآن هستند ـدرواقع فقط معرف طرزتفکریك‌فرقه سیاسی کم‌نفوذ ولی‌کاملا مسلح است. آنها خودرا مسیحی یا ازفرقه‌مارونیست معرفی میکنند. امادرواقع اینان، اعضای‌گروه‌شریری هستند که‌حتی اکثریت‌اعضای فرقه‌مارونیست را تشکیل‌نمیدهند. درست‌به‌همین علت‌است که‌رهبران این‌فرقه هم از حمایت نسبت‌به‌فالانژیست‌ها خودداری کرده‌اند.ونیزبه‌همین سبب‌است که‌فالانژیست‌ها مجبور شده‌اند افرادخودرادرمنطقه‌های پرجمعیت‌گرد هم‌آورند که‌قلت‌جمعیت‌شان معلوم‌نگردد.

THE TIMES

سیاست تکیه برقدرت

آمریکاکه‌سالها سعی میکرداجازه‌ندهد کامبوج به‌گذرگاه واحد های نظامی‌کمونیست‌مبدل‌شود،چه‌اشتباه بزرگی‌میکرد. نتیجه‌این‌کوشش پراشتباه ، ازدست‌رفتن‌جان هزاران انسان‌بودوبه‌قدرت جهانی امریکایی هاهم لطمه شدیدی زد.

اینك‌صرف‌نظر ازهرسیاستی‌که‌آمریکائی‌ها درهندوچین دنبال کنند‌ـحتی‌اگر دیگربه هیچوجه‌درامور این‌منطقه مداخله‌یی نکنند ـ مسلم است‌که ویتنام جنوبی هم‌دیر یازود‌به‌دست کمونیست‌ها خواهد افتاد. آیاوقت‌آن‌نرسیده است‌که آمریکایی‌ها درسیاست دیرینه‌خود، مبنی‌برتکیه برقدرت ،تجدیدنظر کنند ؟

چهارمین دوره مسابقات جام شمشیر آبی

آلمان شرقی با ۵ مدال طلا حاکم مطلق بود

★ چهار مدال طلای دیگر را وزنه برداران ایران(۲)، شوروی و مجارستان‌فتح کردند.

○ دستاورد سه‌قهرمان‌ایرانی سوای دو مدال‌طلای‌دهنوی و ملکی ، یك رکورد تازه برای مجموع پروزن بود

★ نصیری مرد بزرك وزنه‌برداری ایران سه بار در برداشتن وزنه ۱۴۰ کیلوئی ناکام شد ودرعین پیروزی از دور مسابقات حذف گردید.

نصرالله دهنوی با ۲۸۵ کیلو صاحب مدال طلا شد

ملکی ۲٫۵ کیلو رکوردمجموع‌ایران را در پروزن ترقی داد

روز گذشته تیم سه نفره وزنه ـ برداری ایران‌واعزامی به‌مسابقات بین‌المللی جام شمشیرآبی به تهران بازگشت.

ماحصل ودستاورد سه قهرمان ایرانی از این صحنه بین‌المللی دو مدال طلا و یک رکورد تازه برای مجموع دسته پروزن‌هابود. نصرالله دهنوی وداود ملکی که هردو در مسابقات جهانی‌فیلی‌پین درعضویت تیم ایران بمقامهای سوم‌وچهارم جهان رسیدند این‌بار در این مسابقات‌صاحب‌گردن‌آویز طلا شدند.

درحالیکه حادثه بزرگ در تیم ایران حذف محمد نصیری‌قهرمان نامدار وزنه‌برداری ایران بود که در حرکت دوضرب سنبار در برداشتن وزنه ۱۴۰ کیلوئی ناکام شد ودر عین اینکه براحتی می توانست بابرداشتن ۱۲۵ کیلو صاحب مدال طلا شود از دور مسابقات خارج گردید . رکورد تازه ایران در پروزن با مجموع ۲۵۲٫۵ کیلوئی ملکی خلق شد که باین شکل رکورد۱۴ساله علمخواه را ۲٫۵ کیلو افزایش داد.

حضور بزرگان

چهارمین دوره مسابقات جام شمشیرآبی که این‌بار اهمیتی بیش‌از گذشته بخاطر حضور برگزیدگان ۹ کشور یافته بود ، شاهدفروریختن ۲رکوردتازه‌جهان نیز بود که آلکساندروروتین‌پدیده نوخاسته شوروی برپا کننده این دورکورد تازه بود. ۱۰۷٫۵ کیلو یکضرب و ۲۴۲٫۵ کیلو دوضرب.

سوای این رویداد باید از قدرت رویه ازدیاد وزنه‌برداران آلمان شرقی یاد کرد که سوای عنوان قهرمانی مسابقات رکورد های جالب توجهی بجا گذاردند ، از آن جمله بینترونزل در میان وزن بارکورد ۳۲۲٫۵ کیلو دست یافت وگوردینگ در مافوق‌سنگین‌رکورد ۴۰۵ کیلو را برای آلمان شرقی خلق کرد.

گوردینگ که دربازیهای المپیک ۱۹۷۲ مونیخ صاحب مدال برنز بدنبال آلکسیف‌ومانگ از آلمان غربی شده ،در این‌مسابقه برای شکستن رکورد ۲۴۳٫۵ کیلوئی واسیلی، آلکسیف‌تقاضای‌برداشتن ۲۴۴ کیلو را نمود که درصورت توفیق مقابل این وزنه ۵۰۰ گرم سنگین‌ترین رکورد عالم راترقی میداد ، ولی این وزنه خارج از توانائی « گوردینگ » بود وحتی نتوانست آنرا بروی سینه‌بیاورد.

سوای این دوآلمانی و نیم آلمان شرقی ،شوروی و بلغارستان دو ابر قدرت وزنه‌برداری جهان با چهره‌ای نافص و جوان میدان آمده بودند و علیرغم جوانی، وزنه‌برداران برگزیده این‌دوکشور درحدی عالی در ۱۰ تی داشتند ، ازآن‌جمله رزینکف‌قهرمان‌خردسال و جوان شوروی‌دردسته‌مگس‌وزن بود که در اولین میدان صاحب مجموع ۱۹۷٫۵ کیلو شد ، ترکیب جسمانی و شکل وزنه‌برداری او نوید روزهای پرفروغتری رابرای او میدهد ، با این خصوصیات رده‌بندی کلی‌به‌این شرح اعلام‌شد

رده بندی کلی

مگس‌وزن : ۱ـ آلکساندروروتین از شوروی بارکورد ۲۴۲٫۵کیلو (۱۳۵ + ۱۰۷٫۵) ۲ـ والری رزینکف شوروی بارکورد ۱۹۷٫۵ کیلو ۱۱۰ + ۸۷٫۵) ۳ـ زیگفینو گونتواسکی لهستان بارکورد ۱۹۰ کیلو (۱۰۷٫۵ + ۸۲٫۵) .

خروس‌وزن : فرانک‌موبوس آلمان شرقی بارکورد ۲۲۷٫۵کیلو (۱۲۷٫۵ + ۱۰۰) .

۲ـ هنری وجرزیوسکی‌ازلهستان بارکورد ۲۲۵کیلو (۱۳۵ + ۹۵).

۳ـ اولگکارایانیداز شوروی با رکورد۲۱۷٫۵کیو(۱۲۰ + ۹۷٫۵).

پروزن : ۱ـ داودملکی ایران با رکورد ۲۵۲٫۵ کیلو (۱۴۰ + ۱۱۲٫۵) .

۲ـ فرانتیسکخدود چکسلواکی با رکورد ۲۵۰ کیلو (۱۳۷٫۵ + ۱۲۵) .

۳ـ والدمارجاکوب از لهستان با رکورد ۲۵۰ کیلو (۱۳۷٫۵ + ۱۲۵)

سبکوزن : ۱ـ نصرالله‌دهنوی ایران بارکورد ۲۸۵ کیلو (۱۶۰ + ۱۲۵) .

۲ ـ شهاگاشف شوروی با رکورد ۲۸۵ کیلو (۱۵۷٫۵ + ۱۲۷٫۵) ۳ـ استفان فالک از لهستان بارکورد ۲۷۷٫۵ کیلو (۱۵۷٫۵ + ۱۲۰) .

میان‌وزن :۱ـ بینترونزل آلمان شرقی بارکورد ۴۲۲٫۵ کیلو (۱۸۲٫۵ + ۱۴۰) ۲ـ آنسلمو سیلونیو ایتالیا با رکورد ۳۰۵کیلو (۱۷۰ + ۱۳۵) ۳ـ ولفگانگ هوبنرازآلمان شرقی بارکورد۳۰۵ کیلو (۱۶۵ + ۱۴۰)

نیم‌سنگین:۱ـ فرانک‌آناتول ویک از مجارستان بارکورد ۳۲۵ کیلو (۱۸۰ + ۱۴۵ ۲ـ پیتربوسزیو از بلغارستان بارکورد ۳۱۵ کیلو (۱۷۷٫۵ + ۱۳۷٫۵) ۳ـ جورگن سیمناک از آلمان شرقی بارکورد ۳۱۰کیلو (۱۸۰ + ۱۳۰) .

میان سنگین : ۱ـ پیترپتزولد آلمان شرقی بارکورد ۳۵۵ کیلو (۱۹۵ + ۱۶۰) ۲ـ رودولف‌گرو هنولدآلمان شرقی بارکورد ۳۲۰ کیلو (۱۸۵ + ۱۴۵) ۳ ـجورگن میناک از آلمان شرقی بارکورد ۳۲۷٫۵ کیلو .

سنگین‌وزن : ۱ـ جورگن‌سیزکی از آلمان شرقی بارکورد ۳۶۷٫۵ کیلو (۲۰۵ + ۱۶۲٫۵) ۲ـرودلف استرجک ازچکسلواکی بارکورد ۳۶۰ کیلو (۲۰۰ + ۱۶۰) ۳ ـ هلموت‌لوچ از آلمان شرقی با رکورد ۳۵۷٫۵ کیلو (۲۰۲٫۵ + ۱۵۵) .

فوق سنگین : ۱ـ گوردینگ از آلمان شرقی بارکورد ۴۰۵ کیلو (۲۳۵ + ۱۷۰) ـ حاکیم‌ویلتزک از آلمان شرقی بارکورد۳۵۰ کیلو (۱۹۵ + ۱۵۵) ۳ـ میلراسناجر چکسلواکی بارکورد ۳۱۰ کیلو (۱۸۰ + ۱۳۰)

درجمع وزنه‌برداران‌شرکت‌کننده الکساندر وروتین بخاطر دوبار رکوردشکنی بعنوان قوی ترین وزنه‌بردار صاحب‌جام هزارمارکی شمشیر آبی شد و گوردینگ از آلمان شرقی و بینترونزل از این کشور درردده دوم و سوم قرار گرفتند.

فوتبال باشگاههای آلمان غربی

بعد ازظهر شنبه دیدارهای روز بیست وهفتم فوتبال قهرمانی باشگاههای آلمان غربی انجام شد . در این روز اگر تیم تنیس بورشیا برلین ۱ـ۳ در مونیخ مغلوب قهرمان‌آلمان، بایر مونیخ گردید . در عوض هرتابرلین دژنفوذ ناپذیرمونشن گلادباخ تیم پیشاهنگ مسابقات را که برای شانزده هفته بی‌شکست مانده بود فرو ریخت و ۱ـ۲ پیروز گردید .با وجود این شکست مونشن گلادباخ همچنان با ۲ امتیازبرتری نسبت بهکلن وهرتابرلین ، نزدیکترین تعقیب کنندگان خود صدرنشین است.

نتایج هفته بیست و هفتم

بایر مونیخ	۲	بورشیا برلین	۱
هرتابرلین	۲	مونشن گلادباخ	۱
اف .سی. کلن	۳	برانشویک	۰
بوخوم	۱	دویزبورگ	۲
وو پرتال	۰	شالکه	۱
هامبورگ	۲	روتوریس اسن	۲
اشتوتگارت	۲	وردربرمن	۲
اوفن باخ	۲	فرانکفورت	۱

رده‌بندی : ۱ـ مونشن گلادباخ ۳۸ امتیاز ۲ـ اف.سی.کلن، هرتابرلین ۳۶ امتیاز ۴ ـ کیکرز اوفن باخ ۳۵ امتیاز ۵ـ هامبورگ ۳۴ امتیاز ۶ـ اینتراخت فرانکفورت ۳۳ امتیاز۷ـ شالکه ، دوسلدورف ۳۲ امتیاز ۹ـ برانشویک ۳۱ امتیاز۱۰ـ بوخوم ۲۸ امتیاز ۱۱ـ بایرمونیخ، دویزبورگ۲۷امتیاز ۱۳ـ روتواپس اسن ۲۶ امتیاز ۱۴ـ کایزرزلاوترن ۲۴ امتیاز۱۵ـ وردربرمن ، اشتوتگارت ۲۰ امتیاز ۱۷ـ بورشیا برلین ۱۴ امتیاز ۱۸ ـ وو پرتال ۹ امتیاز.

اخبار کوتاه ورزشی

اعضاء وکادرجدید فدراسیون بسکتبال

فدراسیون بسکتبال اسامی اعضاء وکادر جدید این فدراسیون رابه‌شرح زیراعلام‌کرد.

رئیس :پرویز مصباح‌زاده
نایب‌رئیس: فریدون شریف‌زاده
دبیر :حسین جبارزادگان
منشی‌وخزانه‌دار :علی فتحعلی.

کمیته استان مرکز ،رئیس :مهندس بیژن قهرمانلو ، اعضاء: مهدی‌آل‌احمد ،سروان حسین بهرامیان ،منشی :هوشنك قائم‌خواه.

کمیته داوری ،رئیس: هاشم مصباحی، اعضاء :عباس مقدس زاده ،حمید کیان‌ارثی.

کمیته‌فنی وقضائی، رئیس :مهندس ناصر صدری، اعضاء :مهندس منوچهر میرکاظمی، محمود مشحون، دکتر مهندس سیاوش انشاء ،مهندس محمود عدل.

کمیته‌بانوان، رئیس : اعظم‌اسکندر، اعضاء، دکترلیلا امامی ، مهندس مینامخبری، خانم‌ثیرکبیری، خانم لیلی مرادیان.

کمیته انتظامات‌واجرائیات، رئیس : سروان حسین‌قلعه‌دار، اعضاء : هوشنك قائم‌خواه، سروان رضامشحون.

کمیته‌شهرستان ،رئیس : حسن نیکو ، اعضاء :سروان نادر کاشانی ،حسن نوربخش ،منشی :منوچهر احرابی‌فرد.

کمیته مینی‌بسکتبال، رئیس: اکبر لطفی، اعضاء: جلال شهمیرزادی، ایرج لارودی.

کمیته مربیان‌وبرنامه‌ریزی تیم ملی، رئیس: حسین‌جبار- زادگان، اعضاء :فریدون شریف‌زاده، محمود عدل.

مربیان تیم‌ملی:محمود عدل، بیژن‌قهرمانلو.

کمك مربیان تیم‌ملی: مظفر بنی‌هاشمی، حسن نوربخش.

بلغارستان فاتح مسابقات جام دانوب آبی

همزمان بامسابقات جام‌شمشیرآبی در مجارستان‌مسابقات وزنه‌برداری‌جام دانوب‌آبی درمجارستان برگزارشدوبلغارستان با درخدمت داشتن بهترین وزنه‌برداران خودبمقام قهرمانی رسید.

نکته‌جالب توجه خلق دورکوردجهانی توسط بلغارها بود. نخستین رکوردشکن نورایرنوریکیان قهرمان دسته پروزن المپیك‌بود که‌رکورد هیرائی ژاپنی را در یکضرب بمقدار ۱٫۵ کیلوترقی‌دادو ۱۲۷کیلو یکضرب زد.

رکوردشکن دیگر کریستف‌در سنگین وزن‌بود که مجموع ۴۰۰کیلوئی پاول پروشین را بمقدار ۲٫۵ کیلو ترقی‌داد ، کریستف‌که زمانی رکورددار جوانان جهان بود، ۱۷۷٫۵ کیلو یکضرب و۲۲۵کیلو دوضرب وزنه بلندکرد، رکورد های قهرمانان پیروز این مسابقه ازاین قرار بود.

مگس‌وزن :مصطفی‌اوف بلغارستان ۲۲۷٫۵ کیلو
خروس‌وزن :آتاناس‌کی‌روف بلغارستان ۲۵۰ کیلو
پروزن :نوریکیان بلغارستان ۲۷۰ کیلو
سبك‌وزن : درسکاچکسلواکی ۲۸۲٫۵ کیلو
میان‌وزن : ندلچوکولف بلغارستان ۳۲۰ کیلو
نیم‌سنگین: میلسر .B.R.D ۳۴۷٫۵ کیلو
میان سنگین :رادوف بلغارستان ۳۵۵ کیلو
سنگین‌وزن: کریستف بلغارستان ۴۰۲٫۵ کیلو
فوق‌سنگین: پلاتچف بلغارستان ۳۹۵کیلو

۵ـ اردیبهشت
یك روز استثنائی در سینمای انجمن

ملکه زیبائی خوانندگان
دینامیک

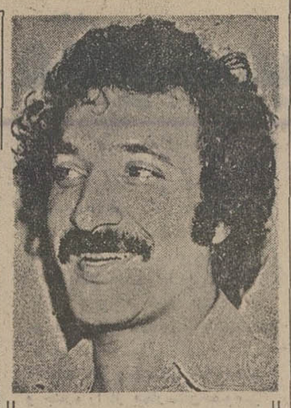

بزرك مرد موسیقی و آواز
شماعی‌زاده

فیلم مشهور و معروف
پری‌خوشگله
منوچهر وثوق ، شهناز تهرانی

خواننده نوآور نسل جوان
شهرام

همراه باجوائز ارزنده
رادیو فیلیپس و شامپو پروتئین دیوا
بلیط این شو باشکوه را همه روزه همچنین صبح جمعه از گیشه انجمن تهیه فرمائید آدرس ـ خیابان بهار نبش خیابان نامجو تالار انجمن دوشیزگان و بانوان

تلفن‌های رزرو ۸۲۴۸۳۱ و ۸۲۳۷۳۷

از فردا صبح
فقط درسینما

بولوار
تلفن ۶۵۵۲۹۲
سندی تکان دهنده در باره نسل فاسد امروز امریکا .. نسلی که دنیا را در الکل و مواد مخدر و اسلحه خلاصه کرده است .

نسل فاسد
رنگی ـ باشرکت پیتر بویل

سانسها ۱۱ صبح ـ ۱ـ ۳ـ ۵
ـ ۱۵ر۷ ـ ۱۵ر۹ بعداز ظهر

خانه ۷۰۰ هزار تومانی
این هفته

باخرید بلیط بخت آزمائی
همین چهارشنبه
صاحب پول و خانه ۷۰۰ هزار تومانی شوید

آگهی استخدام راننده

سازمان غله و قند و شکر و چای‌کشور برای تکمیل کادر رانندگان اداره کل باربری تعدادی راننده پایه یکم‌برای‌رانندگی کامیون های سنگین بطور پیمانی با شرایط زیر استخدام مینماید .

۱ـ داشتن حداقل ۱۸ سال سن‌وحداکثر ۴۰ سال تمام
۲ـ تابعیت ایران
۳ـ انجام خدمت زیر پرچم و یا داشتن معافیت قانونی باستثنای معافیت پزشکی
۴ـ نداشتن سابقه محکومیت جزائی‌موثر
۵ـ عدم اعتیاد بمواد مخدره و داشتن سلامتی کامل
۶ـ داشتن حداقل سواد خواندن‌ونوشتن (دارندگان مدارك تحصیلی بالاتر ارجحیت دارند)
۷ـ سپردن پنجاه هزار ریال‌تضمین‌ملکی و یا نقدی بعنوان ودیعه
۸ـ خدمت رانندگان در کلیه نقاط‌کشور و برحسب برنامه های ابلاغی از لحاظ حمل کالا خواهد بود .
۹ـ به رانندگان علاوه بر حقوق و مزایای متعلقه در مواقعیکه مشغول حمل بارهستند براساس مقررات و ضوابط خاص سازمان فوق‌العاده‌روزانه ماموریت‌هم‌پرداخت‌میشود

داوطلبان میتوانند فرم زیر را تکمیل و بپیوست مدارك خود تا پایان روز بیستم اردیبهشت ماه‌سال۵۴وسیله‌پست‌سفارشی و یا شخصا باداره کل باربری واقع در جاده آرامگاه تسلیم و در ساعت ۹ صبح روز بیستم اردیبهشت سال جاری در اداره مذکور برای مصاحبه و آزمایش حضور بهم رسانند .

اینجانب ..... نام خانوادگی ..... دارنده شناسنامه شماره .....
داوطلب رانندگی کامیونهای‌سنگین‌در اداره کل‌باربری بوده وحاضرم‌برحسب ماموریت‌های ارجاعی در کلیه نقاط کشور مشغول انجام‌وظیفه شوم .
آدرس : شهر ..... خیابان ..... کوچه ..... شماره ..... شمارتلفن .....
م الف ۱۵۴۵ امضاء داوطلب

هادی خرسندی

آسفالت نمایشی

اعتراض مردم به اینکه چرا شهرداری تهران، خیابان‌های مرکزی شهر را، روزانه‌آسفالت می‌کند و وضع ترافیک را بیشتر بهم میزند، بهزار و یک دلیل وارد نیست.

اگر شهرداری، خیابان‌هارا شبها آسفالت کند، مردم نمی‌بینند و متوجه خدمت کردن شبانروزی شهرداری نمیشوند. اما حالا که دو سه ساعت‌توی رابندای می‌مانند وگرما ودود گازوئیل می‌خورند و عملیات آسفالتکاری را از نزدیک می‌بینند، خودش برای شهرداری تبلیغ خوبیست. وگرنه، شهرداری تهران، می‌توانست درایام عیدسعید نوروزباستانی، که حدود یک میلیون تهرانی (که بیشترشان هم از اتومبیل‌دارها بودند) به مسافرتفتند وتوی خیابان‌های شهر، پرنده پر نمیزد، براحتی همه‌خیابانها را آسفالت کند.

اما به این ترتیبه علاوه براینکه در خیابان‌های خلوت شهر، کسی شاهد «عملیات آکروبات!» و خدمات‌صادقانه ماموران شهرداری نمیشد، بلکه امکان داشت وقتی مسافران نوروزی‌برمیگردند وخیابان‌های آسفالت شده را می‌بینند، خیال کنند تغییر و تحولاتی در شهرداری رخ داده یا راه را عوضی آمده‌اند!

بهمین‌دلیل شهرداری تهران، هوشیارانه و با بررسی‌جوانب امر دو سه هفته‌ای صبر کرد و دست نگهداشت تاخوب که همه برگشتند و شهر شلوغ شد، سفره آسفالت را وسط خیابان‌ها پهن کند.

اسفالت کردن در ساعات روز، این حسن را هم دارد که اگر باز دوباره فردا گندش درآمد که مقاطعه‌کار اسفالت کلک زده و دولاپهنا با شهرداری حسابکرده و آسفالت تقلبی ریخته و پول مردم را بالا کشیده، شهرداری میتواند بگوید:

«ما که روز روشن، جلو چشم خودتان اسفالت کردیم. اگر اعتراضی داشتید، می‌خواستید بگوئید.

اگر این عملیات نمایشی، در شهرداری تمام‌شود، حرفی نیست. اما خطرش اینست که خدای نکرده، دیگر دستگاه‌ها هم سرمشق بگیرند و فردا، دادگستری هم به فکر تبلیغات بیفتد وچندنفر را بیاورندوسط خیابان‌های تهران محاکمه‌کنند. از آنطرف هم وزارت آموزش و پرورش، دانش‌آموزان عزیز را بیاورد وسط خیابان‌بنشاند و به آنها درس بدهد، که یعنی ایهاالناس، ببینید که ما داریم کار می‌کنیم. از آنطرف هم ممکن است ماموران‌وزارت بهداری، وسط میدان‌فردوسی، جلوی اصغرآقای ما رابگیرند که همینجا بخواب تا جلو چشم‌مردم، واکسیناسیون‌مجانی به‌عضله‌ات فروکنیم.

نامه روز

من فقط مقایسه میکنم، قضاوت با شماست!

از : دکتر جعفر شاهید

از چندی پیش این سئوال‌برای عده‌ای مطرح شده که چرابعضی از مردم «برای معالجه، عازم اروپاو امریکا میشوند وارزمملکت راهدر میدهند؟ انتقاد کنندگان از مسافران استعلاجی اروپا،می گویند:

درکشور خود ما ـ وبخصوص تهران ـ همه‌گونه وسائل معالجه و درمان‌آماده است و آنهائی که برای معالجه بیماری خود عازم اروپا میشوند، هم‌بخود ظلم می کنند و هم‌به مملکت.

من نمی‌خواهم در موافقت یا مخالفت با این‌نظریه مقاله‌بنویسم فقط‌اجازه بدهید چند نمونه از حوادثی راکه در رابطه پزشک وبیمار اتفاق افتاده و از قضا،خود من درجریان آنها قرار داشتم برایتان نقل کنم.

نمونه اول

چندی پیش یکی از افسران بازنشسته ایرانی‌برای درمان بیماری صعب‌العلاج‌خودراهی امریکا شدو دریکی ازبیمارستان ها، تحت معاینه قرار گرفت. پزشک معالج آمریکائی به او گفت‌که مخارج جراحی‌و درمانش، حدود بیست هزار دلار خواهدشد. افسر مذکورکه مبلغ مورداشاره را در اختیار نداشت تصمیم گرفت به تهران باز گردد و پس از تهیه این مبلغ به امریکا مراجعت‌کند. اما، پزشک معالج اخطار کرد که‌این سفر برای‌او خطرناک استو بهتر است که‌اول تحت‌عمل جراحی قرار گیرد و پس از اعاده سلامت وبازگشت به تهران، هزینه جراحی رابه‌تدریج برای بیمارستان بفرستد. افسر مذکور چنین کرد و پس از بازگشت به تهران هزینه درمان خود رابرای پزشک فرستاد.

نمونه دوم

یکی از دوستان

من که استاد دانشگاه است‌برای انجام عمل جراحی همسر بیمار خود،راهی یک‌کشور اروپائی شد اما همسر اوپس‌ازجراحی‌درگذشت دوست من طبق قرارداد قبلی، مبلغ۳۵۰ لیره حق‌عمل جراحی‌را به‌جراح‌اروپائی پرداخت کرد اما جراح از دریافت این‌مبلغ‌خودداری کردو گفت: چون جراحی بروی بیمار نتیجه مطلوبی نداشته و بیمار فوت شده از پذیرفتن حق جراحی معذورم.

حالا چند نمونه زنده دیگر را از تهران برای شما میاورم:

نمونه اول

سال‌پیش، یکی از کارمندان بازنشسته وزارت پست وتلگراف همسرش را که دچار سکته قلبی شده بود یکی از بیمارستان های خصوصی‌تهران سپرد ولی بیمار، بمحض‌رسیدن به بیمارستان دارفانی را وداع گفت. کارمند مذکور که وضع رابدینگونه دید تصمیم گرفت جنازه رابرای انجام مقدمات‌تدفین از بیمارستان خارج کند ولی مسئولان بیمارستان بخاطر چند ساعتی که متوفی در بیمارستان بوده، مبلغ پانزده هزار ریال مطالبه کردندو حتی هنگامی که کارمند مذکور چکی به آنهاارائه داد، چک رادرکردو خواستار پول نقد شدند.

بهرحال بخت، با این کارمند یاری کردوچند نفراز بستگان او به بیمارستان آمدند و با جمع کردن اسکناسهائی که‌درجیبشان داشتند، پول‌بیمارستان راپرداختند و جنازه را از بیمارستان‌خصوصی خارج کردند.

نمونه دوم

دردوماه گذشته، همسرم راپس‌از یک بیماری چند روزه به یک‌بیمارستان خصوصی ـطبق توصیه پزشک معالج ـبردم ولی خانم متصدی اطلاعات گفت که حتی یک‌تخت خالی هم‌موجود نیست. به‌خانم عرض کردم که چون همسرم دچار تشنج است، فرصت انتقال اورابه یک‌بیمارستان یا مرکز درمانی دیگر ندارم.

در همین هنگام، زنگ تلفن به صدا درآمدو خانم متصدی با شخصی که آنسوی سیم تلفن بود به‌بازگوکردن شرح ماجرا های پارتی شب گذشته خانه‌اش‌پرداخت ومن وهمسرم نیز به‌انتظارایستادیم تاآنکه پس‌از ده دقیقه، مکالمه تلفنی پایان یافت و خانم‌متصدی سئوال کردکه آیا بیمه هستم یا خیر؟ پاسخ منفی دادم و او بار دیگر اظهار داشت که در هر صورت، تخت خالی موجود نیست، در همین گیرودار، پزشک‌آشنائی از راه رسیدو پس‌از مذاکرات طولانی مقرر شد که یک اتاق دولوکس دراختیار مابگذارند. ضمنا مبلغ دو هزارو پانصد ریال برای بیمارو برای همراه بیمار مبلغ هشتصد ریال در هر شب درنظر گرفتند. بهرحال پس‌از بستری شدن همسرم، ناگهان میل پزشکهای‌موجوددربیمارستان بسوی اتاق بیمار سرازیر شد. هریک از آنها میامدند و گوشی خودداروی قلب بیمارمیگذاشتند و بدون تجویز دارووبا دادن نسخه وتوصیه های دیگر از اتاق‌خارج میشدند.

سرانجام روز مرخص شدن همسرم از بیمارستان فرارسید. هنگامی‌که صورت حساب را به دستم دادند دیدم که برای هر نوبت از آن مراجعات پی‌درپی پزشکان وگوشی گذاشتن های بی‌حاصل، دو هزار ریال منظور کرده‌اند و مجموع هزینه سه شب اقامت زن من درآن اتاق بیشتر از مسافرت به اروپا شده است و البته‌چاره‌یی نداشتم جز این که کلیه مبلغ ادعائی را بپردازم و بیمار را از آن تجارتخانه نجات دهم. بعد هم مجبور شدم او را به‌اروپا بفرستم تاکاملا معالجه شود.

با مقایسه این نمونه ها، خودتان قضاوت کنید: کدامیک به‌مملکت ظلم میکند؟ آن‌بیمار از همه‌جا مانده‌ای‌که‌اگر در اینجا بماند، جان‌و مال‌و سرمایه‌اش در خطر نابودی است یاآن پزشکان و موسسات سوپر مدرن درمانی‌که از همه اصول‌مقدس حرفه پزشکی ،فقط یک چیز بیادشان مانده است:

ـانباشتن اسکناس‌روی‌اسکناس وباز هم اسکناس،روی‌اسکناس؟!

رضا معروف زادگان

نامه به سردبیر

روزنامه اطلاعات
خیابان خیام
تهران

«کله»سخنران راقطع نکنید!

مدتهاست هروقت میزگرد های تلویزیونی پخش میشود، فورا تلویزیون راخاموش میکنم و البته انگیزه من‌برای این کار، پاین‌خاطر نیست که ازاین‌برنامه ها خوشم نمی‌آید، بعکس، من‌عاشق این میزگردها وبحثو مجادله صاحبنظران هستم اما متصدی دوربین، کارگردان، یاهرکس دیگری که در تلویزیون مسئول این‌کار است آنقدر بی سلیقگی‌نشان میدهدکه واقعا حوصله تماشاگربسر میاید.

وقتی‌یکی از شرکت‌کنندگان درحال صحبت است، مرتبا چهره‌کس دیگری نشان داده میشود و معمولا زمانی دوربین روی‌صورت سخنران میرود که سخنانش تمام شده‌است. بعضی مواقع هم دوربین فقط تنه سخنران رانشان میدهدوآقای فیلمبردار یاکارگردان، «کله» سخنران را بابی رحمی تمام قطع میکند!

فیلمبرداران وکارگردانان تلویزیون اصرار عجیبی دارندکه حتما درهمه‌لحظات میزگرد،شما یل آقای گزارشگر رانشان می‌دهنددرحالیکه باآن لکنت هاو تپق‌های گزارشگر، هیچ لزومی باین‌کار نیست. مردم میخواهند ازسخنان یک استاددانشگاه استفاده کنندویدیهی است‌درلحظاتی‌که او درحال صحبت‌است چهره «او» بایدنشان داده شود، نه قیافه گزارشگری که‌هاج‌و واج به‌دهان سخنران نگاه میکند.

درضمن، چندشب پیش دریکی از همین میز گرد ها، باهربلندشدن ونشستن‌شرکت کنندگان در میزگرد، میل‌هائی‌که ظاهرونمای خوبی داشتند آنقدر صدا میکردندکه بیچاره استادان دانشگاه مات‌و متحیر مانده بودندکه این‌مبل های داغان، تاکنون کجابودکه کسی‌از وجودآنها‌اطلاع نداشت؟

رضا معروف زادگان

کرایه تاکسی‌ـ سرویس افزایش یافت!

باوجودیکه بیش از چند ماه نیست کرایه تاکسی‌سرویس خط ۲۱۶ میدان ۲۴ اسفند به راه‌آهن ـ از ۵ ریال به ۷ریال ترقی کرد، ازاول سال ۵۴ رانندگان این خط یکبار دیگر نرخ‌ها را افزایش دادند و به ده ریال رساندند! رئیس این خط بمسافرین میگوید هنوز کرایه این خط همان ۷ ریال است و شما از ۷ ریال‌بیشتر ندهید ولی هیچ راننده‌ای، نه حرف رئیس خط را گوش‌میکند و نه زیربار اعتراض مسافران میرود. مژگان دهنوی

سمرقند از تاجیکستان فرار کرد!

سمرقند، در افغانستان است یا تاجیکستان شوروی؟ اگر صاحبنظران، خیال می‌کنند که این شهر قدیمی که درزمان های دور خطه‌ای‌از ایران‌زمین بشمار میرفت هم‌اکنون ازشهر های جمهوری تاجیکستان شوروی است، اشتباه میکنند زیرا آقایی بنام «دانا» دربرنامه کودکان و نوجوانان رادیو که ساعت هفت و بیست دقیقه صبح‌روز ۲۷ فروردین از رادیو ایران پخش شد صریحا گفتند که شهر سمرقند در افغانستان است!

حالا آقای «دانا» از کجا این خبر دست‌اول را بدست آوردند که‌شهر سمرقند از تاجیکستان فرار کرده و به تابعیت دولت‌افغانستان درآمده، خدا میداند.

پرویز حافظی پور

تابستان و مشکلات شهرهای ساحلی

تابستان نزدیک است و باز، سیل تهرانیها به شهرهای ساحلی‌شمال براه خواهدافتاد. مردم شمال، اصولا میهمان‌نواز و ازاین رو، قدم همه مسافران را بروی چشم خود قرار میدهند اما از سازمانهای مسئول‌محلی‌نیزانتظاردارند که درفصل تابستان‌متوجه فوران جمعیت دراین‌شهرها ومشکلات ناشی از آن باشند و خود را برای پذیرائی از آنها آماده کنند.

یکی از این مشکلات، مساله نان و خواربار است که در طول تابستان با کمبود شدید مواجه میشود.

نانوایان و مغازه‌داران این شهرها، با توجه به‌جمعیت ثابت شهرهای خود، نان‌پخت می‌کنند، یا ماست وشیر وبرنج و روغن وارد میکنند ومیزان پخت یا واردات آنها درهمه فصول سال، یکسان است. درنتیجه در ایام نوروز و تابستان‌ها، با هجوم‌مسافران باین شهرها، اجناس موردنیاز مردم با کمبود روبرو میشود و نرخها سربه‌آسمان میزند.

پیروز

آگهی مناقصه (نوبت اول)

پست مهندسی پایگاه عباسی در نظر دارد تعدادی از ساختمانهای پایگاه را از طریق مناقصه رنگ‌آمیزی کند. پیشنهاد دهندگان میتوانند جهت اطلاع بیشتر ودریافت‌برگ شرایط و مشخصات معامله به پست مهندسی پایگاه حداکثرتا روز ۱۰ر۲ر۵۴ مراجعه کنند.

مهندسی پایگاه عباسی

آگهی مناقصه (نوبت اول)

پست مهندسی پایگاه دریائی‌بندرعباس بمنظورنگهداری وراهبری شبکه برق منازل سورو وپایگاه‌اسکله‌ونشار قوی به مناقصه میگذارد.

پیشنهاد دهندگان میتوانندجهت اطلاع‌بیشتر و دریافت مشخصات وشرایط معامله به‌پست مهندسی پایگاه حداکثر تاروز ۸ر۲ر۵۴ مراجعه کنند.

پست مهندسی پایگاه عباسی

آگهی مناقصه (نوبت اول)

پست مهندسی پایگاه عباسی در نظر دارد تعمیرنگهداری‌ـ راهبری دستگاههای سیستک تانک وپمپهای تصفیه وتخلیه فاضلاب پایگاه را در سه نقطه در سال ۵۴ به مناقصه‌بگذارد. پیشنهاد دهندگان میتوانند جهت کسب اطلاع بیشتربه‌پست مهندسی پایگاه تاتاریخ ۹ر۲ر۵۴ مراجعه کنند.

مهندسی پایگاه عباسی

آگهی مناقصه (نوبت دوم)

پست مهندسی پایگاه دریائی بندر عباس‌اجناس موردنیاز وسائل مصرف شدنی و غیر مصرفی باغبانی خود را ازطریق مناقصه خریداری می‌نماید پیشنهاد دهندگان میتوانند جهت اطلاع بیشتر و دریافت مشخصات و شرایط معامله به‌پست مهندسی پایگاه حداکثر تا روز ۷ر۲ر۵۴ مراجعه کنند.

مهندسی پایگاه عباسی

آگهی استخدام درهواپیمائی نیروی زمینی شاهنشاهی

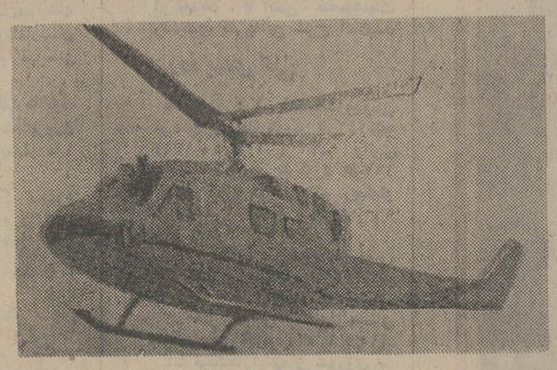

زندگی بهتر

افتخار بیشتر

آینده‌ای مطمئن درانتظار جوانان ایرانی

هواپیمائی نیروی زمینی شاهنشاهی امکانات تحصیلی شما را با بهترین وجهی فراهم‌نموده واز هم اکنون شمارا با داشتن مدارك تحصیلی مشروحه زیر استخدام مینماید.

استخدامیان واجد شرایط پس از طی دوره های تخصصی و کار آموزی در ایران برای دوره های تکمیلی فنی و خلبانی به کشور آمریکا اعزام میگردند.

الف : شرایط عمومی

۱ـ تابعیت دولت شاهنشاهی ایران

۲ـ متدین بودن بیکی از ادیان «اسلام، مسیحی، کلیمی، زردشتی».

۳ـ دارا بودن گواهینامه ششم متوسطه ریاضی، طبیعی، ادبی، برای‌داوطلبین‌افسری‌جزء خلبانی،گواهینامه ششم متوسطه ریاضی، طبیعی، فنی، مکانیک،برای همافری، قبولی چهارم متوسطه «ریاضی، طبیعی، ادبی» برای داوطلبین ستوانیاری خلبانی و گواهینامه سوم متوسطه برای آموزشگاه گروهبانی.

۴ـ سن داوطلبین افسری خلبانی از ۱۷تا۲۴ وهمافر فنی از ۱۸ تا ۲۴ و ستوانیاری خلبانی از۱۶تا۲۴ و درجه‌دار از ۱۵ تا ۲۴ سال برای اشخاصی که‌برگ خاتمه خدمت سربازی دارند حداکثر سن تا۲۵ سال میباشد.

۵ـ نداشتن پیشینه بد.

۶ـ داشتن صحت مزاج و تناسب اندام طبق گواهی بهداری نیروی زمینی شاهنشاهی.

۷ـ سپردن تعهد خدمت در ارتش شاهنشاهی.

۸ـ قد داوطلبین از ۱۶۰ سانتیمتر بیالا.

۹ـ نداشتن عیال و تحت تکفل.

ب: داوطلبین افسری جزء خلبانی :

مدت تحصیل در آموزشگاه افسری جزء خلبانی یکسال وبطور شبانه‌روزی بوده و کلیه مخارج دانش جویان بعهده ارتش شاهنشاهی خواهد بود. دانشجویان در مدت تحصیل ۱۰۷۵۰ ریال و پس‌از نیل به‌درجه‌افسری خلبانی از ۲۲۵۲۰ ریال حقوق و مزایا استفاده خواهند کرد و ترفیعات بعدی آنان طبق مقررات، قانون استخدام نیروهای مسلح شاهنشاهی خواهد بود ضمنادر صورت خدمت در خارج از مرکز حداکثر مبلغ ۳۴۰۴۰ ریال‌دریافت خواهند نمود.

پ: داوطلبین همافر فنی

مدت تحصیل در آموزشگاه همافری ۲ سال بوده‌و کلیه مخارج هنرجویان بعهده ارتش شاهنشاهی خواهد بود. هنرجویان در سال یکم مبلغ ۱۰۵۰۰ ریال و در سال دوم مبلغ ۱۱۷۵۰ ریال وپس از نیل به‌درجه همافر سومی مبلغ ۲۰۷۷۰ ریال ودر صورت خدمت در خارج از مرکز مبلغ ۳۲۲۹۰ ریال دریافت خواهند داشت و ترفیعات بعدی آنان طبق مقررات قانون استخدام نیروهای مسلح شاهنشاهی خواهد بود.

ت: داوطلبین ستوانیاری خلبانی

مدت تحصیل در آموزشگاه ستوانیاری خلبانی دو سال وبطور شبانه‌روزی بوده و کلیه مخارج هنرجویان بعهده ارتش شاهنشاهی خواهد بود هنرجویان قبل از پرواز ماهانه ۲۰۰۰ ریال و پس از شروع اولین پرواز ۱۲۵۰۰ ریال و پس از نیل به‌درجه ستوانیار سومخلبانی مبلغ ۲۸۴۷۰ ریال که بمرور افزایش خواهد یافت دریافت خواهند داشت اضافه حقوق و مزایا ی‌آنها طبق‌مقررات قانون استخدام نیروهای مسلح شاهنشاهی خواهد بود ضمنا در صورت خدمت در خارج از مرکز حداکثر مبلغ ۳۷۱۹۰ ریال دریافت خواهند نمود.

ث: داوطلبین آموزشگاه درجه‌داری

۱ـ مدت تحصیل در آموزشگاه درجه‌داری یکسال‌و بطور شبانه‌روزی بوده و کلیه مخارج دانش‌آموزان‌بعهده ارتش شاهنشاهی خواهد بود دانش‌آموزان در مدت تحصیل مبلغ ۷۵۰۰ ریال‌و پس ازنیل‌بدرجه گروهبانی‌دومی مبلغ ۱۰۵۸۰ ریال که بمرور افزایش خواهد یافت دریافت خواهند داشت و اضافه حقوق‌و مزایای آنان‌طبق مقررات قانون استخدام نیروهای مسلح شاهنشاهی خواهد بود ضمنا در صورت خدمت در خارج از مرکز حداکثر مبلغ ۲۰۶۶۰ ریال دریافت خواهند نمود.

ج: بپفارغ‌التحصیلان سالیانه تامیزان دو برابرحقوق ماهانه بعنوان پاداش در آخر سال پرداخت میگردد.

چ: فارغ‌التحصیلان از مزایای بسیاری.نظیر پس‌انداز مسکن، تامین آتیه بانک سپه که برای دوران خدمت ۳۰ ساله باتوجه بمبلغ پس‌انداز و مبلغ معادل آن‌که بلاعوض از بودجه وزارت جنگ اضافه و بعلاوه بهره‌مربوطه. وام مسکن بانک سپه، استفاده از خانه‌های سازمانی باتوجه به برنامه افزایش سالیانه خانه‌سازی برای پرسنل هر سازمان عمومیت خواهد داشت، درمان رایگان‌خود و خانواده تحت تکفل و خرید از فروشگاه‌های ارتش‌با تخفیف قابل ملاحظه و غیره بهره‌مند میشوند داوطلبین برای ثبت‌نام و کسب اطلاعات بیشتر میتوانند همه روزه باستثنای پنجشنبه و جمعه و ایام تعطیل از ساعت ۷الی۱۴ در تهران به بادگان باغشاه خیابان کاشان دایره استخدام وروانسنجی هوانیروز ودر شهرستان‌ها به اکیپ‌های استخدامی در دژبانی و شهرستانهائی که دژبانی ندارند بژاندارمری محل مراجعه نمایند.

آ ـ ۱۲۱۵۵

هوا پیمائی نیروی زمینی شاهنشاهی

آدیس‌آبابا درآستانه سقوط قراردارد و منتظرورودقوای ایتالیاست

چهل‌سال قبل درچنین روز

آدیس‌آبابا ـ پایتخت حبشه در واقع به یک شهر خالی‌از سکنه تبدیل‌شده‌است. مهاجرت در تمام مدت شب ادامه دارد. عده نادری که در شهر باقی مانده‌اند با آرامی و سکوت منتظر ورود مهاجمین هستند. دکاکین و مغازه‌ها بسته شده و فقط فعالیتی در بانک‌حبشه مشهودمیشود که بومیهاوجوه خود را از بانک گرفته در کیسه‌ها دوخته مخفی‌میدارند. از کنیا اطلاع میرسد که‌چندین هواپیمای بمباردمان برای پرواز بطرف آدیس‌آبابا و بدر بردن اتباع انگلیس عازم‌شده‌اند.

جنگ مایوسانه

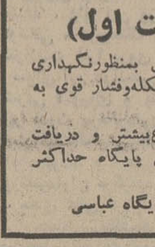

هیلاسلاسی

آدیس‌آبابا ـ خبر میدهند که یک جنگ مایوسانه در گردنه‌شولامدا در۱۹۲ کیلو‌ـ متری پایتخت جریان دارد. نیروی ارتشی و امپراطوری «هیلاسلاسی» مایوسانه میجنگندشاید از پیشرفت‌قوای ایتالی ممانعت نمایند. دولت رسما شایعات منابع خارجی را مبنی براینکه امپراطورقصد دارد اقتدارات را به پرسش منتقل‌کندتکذیب‌مینماید. محافل دولتی میگویند حبشه عزم دارد حتی بعد از سقوط آدیس‌آبابا وبا حال ناامیدی ایستادگی کند.

جشن بنای رم

رم ـ بمناسبت جشن دو هزار و ششصد و نودمین سال، سال بنای شهر رم موسولینی در ایوان قصر ونیز نطق مختصر ولی مهیجی ایراد کرد و گفت: «امروز ما مراسم یادگار زحمات و ظفر مشترک خود را برپا مینمائیم. بعدازیک بحرپیمائی سخت اینک به ساحل موفقیت میرسیم. قدرت و عدالت تمدن رومی را در همه جا با خود همراه میبریم» در ساعت ۹ موسولینی با لباس رسمی فرماندهی ارتش‌چریک قسمت مالاریالوژی مریضخانه مرکزی را مفتوح نموده و برای وسیع کردن جاده‌ای‌که به ساحل رودخانه تیبر ممتد میشود کلنگ اول را بزمین زد. سپس‌بقصر ونیزمراجعت و هزار و صد شهادتنامه مستمری به کارگران پیر و عاجز تقسیم نمود.

مذاکرات‌مصر وانگلستان

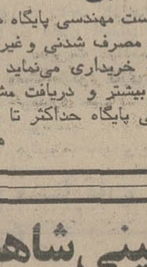

مصطفی نحاس پاشا

قاهره ـ نحاس پاشا نتیجه مذاکرات بین انگلیس ومصر را به هیئت نمایندگان رسمی مصر توضیح داد. محافل رسمی از هرگونه تفسیری خودداری مینمایند. مذاکرات تا پنجمهاه بتعویق افتاد و در صورت حصول توافق در مامسپتامبر مجددا در لندن شروع‌خواهد شد.

کشتن یهودیان در فلسطین

قاهره ـ اخبار واصله از فلسطین مشعر است براینکه تلفات اغتشاشات اخیر فعلا بالغ بر۱۹ مقتول و ۱۳۰زخمی میباشد. کوی کلیمی‌ها را در تل‌آویو سوزانده‌اند. کمیسر عالی تصمیم گرفت برای مدت محدودی حکومت نظامی را تمدید کند. مراسم تشییع جنازه ۶ یهودی کشته شده در یافا بدون واقعه‌ای انجام گرفت ولی جمعیت کلیمی مخصوصا در «هبرون» مورد تهدید واقع شده است. از قرار پاره‌ای شایعات عده زیادی از نمایش دهندگان‌عرب حملات شدیدی به یهودیهای بلاد معظمه از قبیل حیفا و تل‌آویو و بیت‌المقدس وارد آورده‌اند.

نگرانی از اتحاداطریش و آلمان

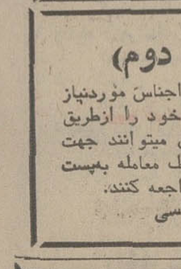

سرلشگر پانزا

پاریس ـ براثر اخبار واصله مبنی براینکه اطریش در صدد است در موضوع اجرای نظام وظیفه تسریع و عجله نماید در فرانسه اظهار بیم و هراس‌میشود. روزنامه «ن» به‌تجدید دسائس نازیها‌دراطریش تعیین گردید.

اشاره میکند در صورتی که روزنامه «ارنوول» ارگان رادیکالها مینویسد حوادث و نطقها و اشارات آلمان تماما حاکی از یک منظور یعنی اتحاد اطریش و آلمان‌میباشد. از اسرار فردا اطلاعی‌نداریم ولی آنچه محقق ومسلم‌است اینک هیتلر تاحال تصمیم‌خود را گرفته است.

«نقل‌ازاطلاعات دوم‌اردیبهشت ۱۳۱۵ ـ ۲۲ آوریل ۱۹۳۶»

حلقه اول

توشته: الکساندر سولژنیتسین
ترجمه: ناصر خطیر

ـ ۱۱۷ ـ

ـ خوب مگرچه عیبی دارد «من خدمات درخشانی انجام داده‌ام.

روسکا لبخندی پیروزمندانه بر لب‌آورد نرژین پرسید:

ـ حقوق ترا به پول نقد میدهند؟

ـ نه! حقوقها بصورت حواله‌ای که از خارج زندان برای زندانیان فرستاده‌شده است می‌پردازند. البته‌فرستنده یک شخص خیالی است ولی وجه حواله بحساب شخص زندانی واریز میگردد مثلا حواله من ازطرف شخصی بنام ایوان ایوانوویچ ایوانف فرستاده میشود ـ البته من‌علاقه داشته‌فرستنده حواله یک زن باشد فکر اینکه یک زن در خارج از زندان بشمامی‌اندیشد بانسان قوت قلب میدهد!...

ـ خوب مزد سه ماهه توجه مبلغ است؟

ـ قاعدتا بهر یک از افرادی که‌همکاری دارند برای هر سه ماه یکصد و پنجاه روبل پرداخت میشود ولی چون این پول باید از خارج حواله گردد سه روبل‌هزینه حواله پستی کسر میشود. بنابراین هر یک از ماموران جاسوسی یکصد و چهل و هفت روبل دریافت میدارد فردا وقتی حواله‌های پستی را توزیع کردند، شما توجه داشته باشید که هر زندانی که حواله‌ای به مبلغ صدو چهل و هفت‌روبل دریافت کرد جاسوس سازمان امنیتی‌زندان است و بدین ترتیب شما بهویت همه‌آنها پی‌خواهید برد.

فصل چهل وچهارم

زندگی رمان نیست

دانه‌های برف تکتک فرود میامد وبر بیاده‌رو تاریک کوچه‌مینشست. درخوابگاه شماره ۴۱۸ ساختمان دختران دانشجوی دانشکده «الترومینکا» دانشجویان خود را برای تعطیل شب یکشنبه آماده میکردند.

خوابگاه شماره ۴۱۸ در طبقه دوم‌قرار داشت و پنجره‌های آن بروی کوچه باز میشد. در خوابگاه کنارهر دیوار در چپو راست اتاق، سه تخت سفری قرار داده بودند، در کنار هر تخت طبقه حصیری برای کتاب و یک میز پا تختی دیده‌میشد ودر وسط اتاق، دومیز کار فضا را طوری پرکرده بود که بزحمت میشد میان تخت خوابها ومیزهای کار رفت و آمد کرد. در یک گوشه «اولنکا»دختری موبور و رنگ پریده مشغول خواندن چند ورقه ماشین شده بود.

در کنار یکی از میزها «موزا» دختر دانشجوی دیگر سرگرم نوشتن نامه بود و«لیودا» در مقابل آئینه به آرایش موهای خود میپرداخت. در کنار در ورودی یک دستشوئی بود ولی دختران میبایستی در انتهای راهرو بنظافت خود بپردازند، با اینحال دختران بخاطر سرمائی که در راهرو حکمفرما بود و ناراحتی‌های‌دیگر، ترجیح میدادند در خوابگاه اینکار راانجام دهند.

«اریکا» یک دخترمجارستانی روی‌اولین تخت در کنار دستشوئی دراز کشیده بود و کتاب میخواند. او همیشه خوب‌لباس می‌پوشید و قبل از اینکه برای تحصیل بدانشکده بیاید، در زمان جنگ، درسازمان های مقاومت مجارستانی فعالیت داشت. تخت خواب بعدی از آن لیودا بود و همیشه درهم ریخته، پتوی آن بزمین افتاده بود، در حالیکه روی بالش یکلباس زنانه آبی رنگ که تازه اطو شده‌بود ویک جفت جوراب پهن کرده بودند.

لیودا باصدای بلند در حالیکه هیچکس بگفته‌های او توجه نداشت، سرگرم بازگو کردن قسمتی از خاطرات خود بود و میگفت چگونه یک شاعر اسپانیائی که در کودکی مجبور به جلای وطن شده و به شوروی آمده بود بوی ابراز علاقه‌میکرد. لیودا جزئیات رفتشان‌را بیکرستوران‌شرح میداد.

اولنکا در حالیکه چانه خود را روی دستهای کوچک و چاق خود تکیه داده بود، بدون توجه بقرائت ادامه میداد. اولنکا از صحبتهای لیودا منزجر بودزیرا لیودا فقط به تفریح و خوشگذرانی‌توجه داشت. در حقیقت لیودا دانشجو نبود،او از یک خانواده ثروتمند بود که پولزیاد خرج میکردند. در یک مدرسه علوم مالی تحصیلات خود را پایان داده و اکنون بمسکو آمده بود تا کارآموزی کند وخود را برای تدریس در یک کلاس اقتصاد سیاسی آماده سازد.

لیودا عقیده داشت که زندگی مفهوم دیگری جز معاشرت بامردان ندارد‌معاشرت با هدفی مشخص.

اولنکا برعکس عقیده داشت که نسل نفرین شده آنها ـ اولنکا درسال ۱۹۲۳ بدنیا آمده بود ـ حق ندارد زندگی را از این زاویه مورد توجه قرار دهد. بااین حال یکی از همین مردان جوان درزندگی اولنکا نیز ظاهر شده و قرار بود دختر جوان امشب با او به کنسرت‌برود. اولنکا این مرد را خیلی دوست داشت، ولی میترسید اگر زیاد این رشته را بکشد،

ناگهان ازهم‌گسیخته شود و چیزی جز افسوس باقی نگذارد. در حال‌حاضر اولنکا حتی لباس خود را اطو نکرده بود تابرای کنسرت آماده گردد و همچنان بقرائت‌کتاب که سخت او را مجذوب کرده بود، ادامه میداد. کتاب راجع به حقریات اخیر در شهر «نووگورود» بود و اولنکا خود در رشته باستانشناسی تحصیل میکرد.

لیودا پیش از آنکه باشاعر اسپانیائی آشنا گردد، سه ماه ازدواج کرده‌بود و بعد از آن نیز بامردان زیادی آشناشده‌بود ولی در برابر شاعر تظاهر میکرد دختری باکره است و چشم وگوش بسته. وقتی شاعر برای اولین بار از او تقاضای یک بوسه کرد لیودا وانمود کرد که تمام بدنش از شدت شرم وحیا میلرزد وشاعر نیز بهمین مناسبت قصیده‌ای بخاطر عشق او سروده بود. متاسفانه لیودا از این شعر چیزی نمی‌فهمید چون بزبان‌اسپانیائی بود.

مکتوب پانصد وشصت وششم

مصاحبه‌یی با«لله آقا»

صور اسرافیل یا رستاخیز ملی ایران بکمک چهار عمل اصلی

«... باید در پی روحیه سالم باشیم. چون بدون روحیه سالم ، دود بدبینی وبدگمانی واحساس اجحاف — ناشی از توقعات بیجا و بجا — عینك افرادرا چنان تیره می کند که حتی ترقیات بدیهی و مواهب عالی طبیعت را هم عوضی و کج و کوله می بینند...»

از: ا — خواجه‌نوری

دوست گرامی :
این مرشدما — « للهآقا » — مکرر مرادچار حیرت کرده ، چون غالبا نظریاتی که‌اظهار میکند فرسنگها از آنچه درجرائد میخوانیم ، واز اشخاص صاحب‌نظر می شنویم ، دوراست . مثلا : راجع به همین مرامنامه واساسنامه رستاخیز ملی که عده زیادی از استادان وارد درکارما ، نظراتی با مطالعات حساب‌شده ، در جراید این دوهفته قبل انتشاردادنددرتلویزیون ورادیو بیان کردند ، مرشد ما « للهآقا » ، عقایدی دارد که به ظاهر شبیه هیچیک از آنها نیست . بهمین جهت، لازم دیدم مصاحبه‌یی جدی با او ترتیب دهم که خلاصه آن‌ذیلا بعرضتان میرسد :

بنده — «لله‌جان!نمیدانید چقدر اشتیاق دارم عقاید شما را راجع به « صور» جدیدی که درآسمان ایران تحت عنوان « رستاخیزملت ایران » دمیده بشنوم .

« للهآقا » — (چندپک عمیق بهپیپش زد وگفت): فرزند! چه چیزی را میخواهی بدانی ؟

بنده — من همینقدر میدانم که رستاخیز — به معنای واقعیش — دوباره زنده‌شدن‌است، و برای اینکه این کار از صورت افسانه‌ای وتوهمات میتولوژیک خارج شود و به‌عمل درآید ، عدمبی ماموریت یافتند تامرامنامه واساسنامه‌یی که ، گویا پس از تصویب مردم ، باید به فعل درآید ، در چندین هزار نسخه منتشر کنند تا مردم بخوانند و اگر نظریات بهتری داشتند بگویند . پس سئوال اولم اینستکه‌بنظر شما، این‌مرامنامه واساسنامه که درچندین صدهزار نسخه منتشر شده ، جوابگوی مطلب ، یعنی رساخیز ودوباره زنده شدن روحیه ملت ایران هست یانه ؟

این سئوال را برای این میکنم‌کهراستی راستی از همه خواسته‌اند که صادقانه اظهارنظریه کنند و می بینیم که مردم‌هم واقعا آزادانه و صادقانه اظهارنظریه‌میکنند. پس بنده‌هم که عضوی از این جامعه‌هستم، برای اجابت این دعوت نظریاتی دارم (که صحیح یاغلط) خود را به ابراز آن‌مکلف میدانم ، وخواستم که عرض عقایدم — مثل همیشه — پس‌از مشورت با شما باشد.

« للهآقا» فرزند ! درین قبیل موارد ، اگر واقعا فکر خود را منطقی و منظم بکار اندازیم ، وطبق شیوه معروف « دکـارت » مغز خود را کاملا فارغ‌ازهرگونه پیشداوری سازیم ، غالبا به نتیجه صحیح وروشنی می رسیم . دراین موردهم منطقی و منظم فکرکردن حکم میکند که اول چند سئوال اساسی را به عنوان مساله ، در ذهن خود طرح کنیم و جواب هریک را بادقت کامل وفارغ‌از تعصبات و پیشداوری‌ها بجوئیم .

بنده — بله،کاملا صحیح است ، ومنهم برای همین خدمت شما رسیدم ... خوب ، بعقیده شما سئوالاتی که باید بعنوان مساله اساسی درذهن خودطرح‌کنیم ، کدامند ؟

« للهآقا» — بنظر من باید اول ببینیم در جوامع امروزی چه مسائلی از مهمترین و اساسی ترین مسائل باید شمرده شوند ؟— یعنی بعبارت دیگر ، برای‌اینکه‌یک‌جامعه‌ای واقعا متمدن شود وجدا پیشرفت کند و حقیقتا خوشبخت شود، چه عواملی را بیش از هرچیز دیگر باید مورد توجه‌خاص قراردهند وهمه باهم دربیشبرد ن اشتراک مساعی نمایند ؟

بنظر من این اشتراک مساعی و جنبش جمعی باید برپایه چهار عمل اصلی قـرار گیرد ، تا هرچه میگوئیم و هرچه میکنیم بمنظور پیشبرد این چهارعمل‌اصلی اجتماع باشد — چون بعقیده من، همانطور که‌چهار عمل اصلی حساب ،پایه علم عالی‌ریاضیات است ، و بدون آن هرگز پیشرفت معجزات ریاضی ممکن نمیشد ، همانطور هم بدون چهار عمل اصلی اجتماع ، خوشبختی واقعی نصیب هیچ جامعه‌ای نمیشود .

این چهار عمل اصلی اجتماع عبارتند از : اول ، سلامت روح و جسم مردم جامعه — دوم ، اعتقاد و ایمان و علاقه راسخ فرد فرد آن جامعه به عدالت — سوم ، سازمان صحیح و صالح قوه مجریه — و چهارم ،امکانات کافی اقتصادی . بنظرت اینطور نیست ؟

بنده — بنظرم کاملا صحیح است ، چون‌بدون روحیه سالم ، دود بدبینی و بدگمانی و احساس اجحاف ناشی از توقعات بیجا و بجا ، عینک افراد را چنان تیره میکند که حتی ترقیات بدیهی و مواهب عالی طبیعت را هم عوضی و کج‌وکوله می‌بینند . ومتاسفانه باید اقرار کرد که در تقریبا اکثر جوامع دنیا ، این نوع دوده‌ها — عینا مثل دوده روزافزون گازوئیل وکارخانه‌ها — روز به روز غلیظ تر و مسموم‌تر میشود وفضای فکر مردم را تیره میکند .

«للهآقا» — آفرین فرزند ، آفرین ! این درست همان چیزیست که من میخواستم بگویم .ولی قسمت‌دوم و سوم هم‌اهمیتشان خیلی کمتر از قسمت اول نیست .میخواهم بگویم که این گفته حکمت‌آمیز امیرالمومنین (ع) واقعا درخشان و مبتنی بر واقعیت است . یعنی اینکه میفرماید : **«دنیا با کفر باقی میماند ولی با ظلم باقی نمیماند !» اهمیتش خیلی کمتر از سلامت روح و جسم یک جامعه نیست ، بلکه لازم وملزوم همدیگرند . چون گذشته از هزار و یک** حکمت اجتماعی که در بطن این کلمات‌قصار مستتر است ، مساله مشهود و فوق‌العاده مهم اینست که مهمترین عاملی که افراد یک جامعه را به خود آن جامعه و به افراد دیگر آن جامعه دلبسته میکند ، و میل همکاری صادقانه و همبستگی عمیق بینشان بوجود می‌آورد ، مسلما ایمان راسخ و اعتقاد کامل به عدالت آن جامعه است ، و اگر این اعتقاد در مردم سست شود ، نتیجه حتیمش اینست که هرکس باید بکوشد تا فقط گلیم خود را از آب بکشد ، و باکمال خودخواهی پا روی دوش دیگران بگذارد و جامعه را به حالت «وانفسا» در آورد — و اما راجع به اهمیت و ضرورت عامل سوم — یعنی ضرورت سازمان صحیح قوه مجریه — اینهم مطلبی است که بی آرتباط با اعتقاد به عدالت و سلامت روح و ایجاد همبستگی و دلبستگی نیست ، چون باحتمال قوی ، هر فردی از افراد ایران — مستقیم و غیر مستقیم — اقلا هفته‌ای یکبار سرو کارش با یکی از شاخه های قوه مجریه می‌افتد . و اگر در آنجا احساس وظیفه شناسی و خیرخواهی در ماموران نبیند، ۵۲ بار در سال اعتقادش به عدالت متزلزل میگردد و بنابراین دوده های مسموم‌بدبینی و بدگمانی و احساس اجحاف و میل انتقامجوئی ، فضای فکرش را هر هفته تیره‌تر میسازد و نتیجتا دلبستگی و همبستگی و شوق همکاریش با آن جامعه خود بخود کم میشود .

خوب ، حالا که به برکت تدابیر صحیح عامل چهارم پیشرفت ما — یعنی اقتصادمان — به حد غیر قابل تصوری محکم و مستقرشده و امکانات سه عامل دیگر رابیشتر فراهم کرده ، واقعا کفران نعمت است که ما حداکثر کوشش را برای ایجاد سلامت روح وتقویت عدالت و ایجاد سازمان صحیحو منطقی و مناسب برای قوه‌مجریه بخرج ندهیم . بنظر تو اینطور نیست ؟

فعلا تا مکتوب آینده خدا نگهدار
دوستدار شما
ا . خواجه‌نوری

او يك پليس وظيفه‌شناس وجدی بود ...
سوار بر يك موتوسيكلت قوی در يك جاده پر جنجال‌كه مرك و تصادف هر لحظه تهديدش ميكرد ...

ازامشب فقط درسينما
ريولی

گیشه‌سینماریولی برای‌رزرو بلیط آماده است

يك قتل فجيع و ۱۴ مظنون ...
كداميك قاتل‌اصلی است ؟ ...

دو هنرمند محبوب‌سینمای فرانسه درشاهکار جدیدی از دلهره‌که‌تاآخرین صحنه تماشاچی رابدنبال خودمیکشدوحتی شماکه‌بیننده فیلم هستید نمیتوانید حدس بزنید قاتل‌اصلی کیست ...

ازامشب فقط در
سینماپولیدور

گیشه سینما پولیدور همه‌روزه بلیط رزرو میکند

آگهی مناقصه (نوبت دوم)

پست مهندسی‌پایگاه دریائی‌بندرعباس اجناس موردنیاز برقی‌ولوله‌کشی وساختمانی سالیانه خود را ازطریق مناقصه خریداری مینماید.
پیشنهاد دهندگان میتوانندجهت اطلاع‌بیشتر و دریافت مشخصات اجناس وبرگ‌شرایط معامله به‌پست مهندسی‌پایگاه تاروز ۷ر۲ر۵۴ مراجعه نمایند.
پست مهندسی پایگاه عباسی

آ—۵۶۰

دعوت از اعضای
اتحادیه صنف سیمانکاران وموزائیك سازان تهران

به پیروی از نیات مقدس رهبر اندیشمند ایران‌شاهنشاه آریامهر وپیوستن به حزب رستاخیز ملی دفتری بمنظورثبت‌نام در اتحادیه مفتوح گردیده است. از کلیه همکاران محترم‌تقاضا میشود برای ثبت نام همه روزه تاتاریخ بیستم اردیبهشت‌ماه به‌دفتر اتحادیه مراجعه نمایند.
رئیس اتحادیه صنف سیمانکاران و موزائیك سازان — حاج محمد علی شکوری

آ—۱۲۴۹۹

آگهی استخدام
دانشگاه جندی شاپور استخدام می کند

گروه دامپزشکی دانشکده کشاورزی‌دانشگاه جندی‌شاپور برای خدمت در آزمایشگاههای مختلف خود به‌تعدادی تکنیسین دامپزشکی که تعهد خدمت درموسسات دولتی را نداشته و میانگین کل نمرات آنها از ۸۰ر۲ به‌بالا باشد نیازمند است . داوطلبان میتوانند پیشنهاد خود را بانضمام ریز نمرات دوره دوساله تحصیلی‌که بگواهی دانشکده دامپزشکی تهران رسیده‌باشد باذکر نشانی خود به‌آدرس:اهواز دانشگاه‌جندی شاپور دانشکده کشاورزی‌گروه‌دامپزشکی‌ارسال دارند
آ—۳۲۰

آگهی مسابقه تهیه آرم

سازمان تامین خدمات درمانی وابسته بوزارت رفاه اجتماعی که عهده‌دار بیمه درمانی‌کلیه افراد کشور می‌باشد تهیه آرم سازمان را که نشان دهنده خدمت ونوع فعالیت آن می‌باشد بین‌افراد هنرمند و مطلع بمسابقه میگذارد و پس ازوصول طرحهای مختلف بنفرات اول ودوم نیز جوایز ارزنده‌ای تعلق میگیرد .
از علاقمندان خواهشمند است بـرای کسب اطلاعات بیشتر باداره کل امور اداری سازمان واقع درخیابان آبان جنوبی ساختمان شماره ۸۰ مراجعه نمایند.شماره تلفن ۸۳۳۹۹۵
م‌الف ۱۵۶۴ آ—۱۲۵۹۳

آگهی دعوت مجمع عمومی عادی
صاحبان سهام شرکت سهامی خاص‌بازرگانی وفنی فروماتکس

مجمع عمومی عادی شرکت سهامی بازرگانی و فنی فروماتکس ساعت چهار بعدازظهر روز چهارشنبه هفدهم اردیبهشت ماه ۱۳۵۴ در محل شرکت واقع‌در خیابان‌فردوسی ساختمان آفتاب شرق (طبقه‌دوم) تشکیل میشود. از کلیه صاحبان سهام دعوت میشود که در جلسه مجمع شرکت فرمایند.
دستور جلسه
۱— انتخاب اعضاء هیئت مدیره
۲— انتخاب بازرسان اصلی وعلی‌البدل
۳— رسیدگی و تصویب ترازنامه سال ۱۳۵۳ و اتخاذ تصمیم راجع به تقسیم سود.
۴— انتخاب روزنامه کثیرالانتشار جهت درج آگهی‌های شرکت.
هیئت مدیره شرکت سهامی بازرگانی و فنی فروماتکس

آگهی مناقصه شماره ۳۶ مورخ ۱ر۲ر۵۴

مدیریت مهندسی وتاسیسات نیروی‌دریائی‌شاهنشاهی تعداد ۵۲۳۰ دستگاه کولرگازی رابرای پایگاه‌های‌بندرعباس وبوشهر ازطریق‌مناقصه خریداری مینماید.
پیشنهاد دهندگان میتوانند ازتاریخ۱۳ر۲ر۵۴ با دردست داشتن معرفی‌نامه به‌مدیریت مهندسی وتاسیسات نیروی دریائی شاهنشاهی «دایره پیمان» واقع‌درخیابان تخت‌طاووس کوه‌نور مراجعه شرایطو مشخصات معامله‌را دریافت داشته‌وپیشنهادات خودرا طبق‌مفاد مندرج در شرایط معامله تنظیم‌و تاساعت ۱۰ صبح‌روز ۲۷ر۲ر۵۴ بدفتر مدیریت مهندسی تحویل‌و رسیددریافت‌نمایند.
م‌الف ۱۵۵۹

دنیای ورزش
شنبه‌ها منتشرمیشود

شرکت سهامی جالیز در راه عمران همدان پیش گام شد

به پیشنهاد امیر پرویز استاندار همدان

يك كارگر كلنك مدرنترين و بزرگترين كارخانه مصالح پیش ساخته بتونی ایران را د رهمدان بزمین زد

آقای مختارزاده مدیر عامل شرکت جالیز :

تأسیسات این کارخانه تمام اتوماتیک روزانه قادر بتحویل ۱۵۰۰ مترمربع مصالح بتونی میباشد وقابل افزایش فوری تولید باتقاضای بازار خواهد بود

بمنظور بزمین‌زدن اولین‌کلنگ ساختمان کارخانه قطعات پیش ساخته بتونی در همدان ، با حضور آقای امیر پرویزاستاندار همدان ، تیمسار سرتیپ شمس تبریزی فرمانده‌تیپ‌زرهی ،مدیران کل، روسای ادارات ، محترمین استان همدان در کنارشهر مریانج مراسمی برگزار شد.

در آغاز این مراسم آقـای محمدعلی مختارزاده مدیر عامل شرکت سهامی خاص جالیز وبانی کارخانه قطعات پیش ساخته ساختمانی بتونی در همدان‌ضمن سخنانی اظهار داشت :

جناب آقای استاندار — آقای فرماندار — آقای شهردار — مدیران کل — سهامداران جالیز— حضار محترم ، از شرکت شمادر این مراسم آغاز فعالیتهای ساختمانی این واحد تولیدی متشکرم. برای شرکت جالیز و من جای بسی خوشوقتی است که پیشرفتهای چشمگیری که در زمینه‌های اقتصادی و اجتماعـی برهبریهای خردمندانه شاهنشاه آریامهر بوجود آمده شامل حال این استان نیز شده است وهمگام بااین پیشرفتها من افتخار دارم‌که اعلان نمایم در این محل بزودی یکی از بزرگترین واحدهـای کشور برای تولید قطعات پیش‌ساخته بتونی بوجود خواهـد آمد.

شهر همدان از لحاظ مرکزیت حائز موقعیت بسیار استثنائی در غرب کشوراستدرشعاع دویست کیلومتری این شهر مراکز تجمع بزرگ جمعیت مانند کرمانشاه — سنندج — نهاوند — بیجار — قزوین —بروجرد —اراک وساوه و در شعاع یکصد کیلومتری و کمتر شهرهای تویسرکان— ملایر— اسدآباد — بهار — کبودرآهنگ و بعلاوه پایگاه شاهرخی قرار دارد . جمعیت کل استان بیش‌از یک میلیون نفر میباشد کـه ۶۳۷،۰۰۰ نفر فقط درشهرستان همدان سکونت دارند.

باپیاده شدن طرح جامع شهر همدان در اردیبهشت ۵۳و نتیجتا تعریض و تخریب محلات قدیمی برای احداث خیابانها و میادین احتیاجات واحدهای مسکونی در این شهر در سال جاری به‌میزان ۲۶۰۰۰ واحد رسید مضافـا پروژه‌های دولتی نیاز بمقادیر زیادی مصالح ساختمانی دارندکه تامین آن در حال حاضر در سطح استان امکان پذیر نیست.

این صنعت تولید قطعات پیش ساخته بتونی که امروز شروع فعالیتهای خود را جشن میگیرد یکی از مهمترین ارکان‌تهیه مصالح ساختمانی در کشورهای پیشرفته است که باین صنعت در ایران تاپحال بعلت کمبود و گرانـی سیمان توجه زیادی مبذول نشده بود و همزمان با افزایش تولید سیمان گسترش لازمه این واحـد تولیدی در سراسر ایران آغاز شده است.

در حال حاضر به مشکل تامین مصالح ساختمانی کمبود نیروی انسانی نیز اضافه شده است که بتواند باحداکثر سرعت خانه‌بنا کند. اما ازآنجا که نیروی‌انسانی موجود را نمیتوان یکباره تاحد احتیاج افزایش داد چاره‌ای‌نیست جز اینکه صنعت ساختمان بـا استفاده از مصالح ساختمانی که سرعت عمل کار را افزایش‌میدهد برنامه‌های در سطح وسیع خود را اجرا نماید.

استاندار همدان هنگام سخنرانی در آغاز عملیات کارخانه قطعات بتونی پیش ساخته

آقای مختار زاده مدیرکل شرکت جالیزهنگام گزارش عملیات ساختمانی کارخانه

بنام شاهنشاه آریامهر یکی از کارگران کارخانه اولین‌کلنگ ساختمان کارخانه را بزمین زد

این واحد با تولیدبیست هزار بلوک که در مقایسه برابر بـا ۲۴۰،۰۰۰ آجر فشاری روزانه است کمک موثری در رفع‌کمبود مصالح ساختمانی استان خواهد بود و بعلاوه امتیازات زیادی دربردارد که اهم آنها عبارتند از :

۱— تقلیل در مدت احداث ساختمان تا هشتاد درصد زمان اجرا وبدیهی است که با کمبود نیروی انسانی و بالارفتن‌هزینه کارگری در ساختمانهااین‌سرعت نمایانگر قدرت اقتصادی قطعات پیش ساخته بتونی است .

۲— ارزانی احداث بناحداقل تاپنجاه درصد قیمتهای مصالح ساختمانی موجود .

۳— استحکام بیشتر و مقاومت در برابر رطوبت.

۴— بعلاوه ماشین آلات تمام اتوماتیک قادر هستند انـواع احتیاجات استان را از بابت‌بلوک های دیواری و تیغه و بلوک سقفی وتیرچه وموزائیکهای محوطه تامین نمایند.

زمین و تاسیسات

کل مساحت زمین کارخانـه ۳۷۰۰۰ متر مربع است کهشانزده هزار متر آن زیر تولید و بقیه زمین برای ذخیره و انبار کردن مواد مورد نیاز و مصالح‌ساخته شده بکار خواهد رفت . آب‌مورد نیاز از یک چاه نیمه عمیق و منبع سی‌هزار لیتری زیر زمینی تحت فشار با اتصال دو دستگاه موتور تامین خواهد شد . برق مورد مصرف‌بمقدار ۲۵۰کیلووات خواهد بود.

کل مساحت زیر بنای ساختمانها ۱۵۰۰ متر مربع خواهد بود که شامل ساختمان فلزی کارگاه و سالن غذاخوری و سرویس کارگران خواهد بود . ماشین آلات از کارخانه ویبروبلوک آلمان خریداری شده‌اند کهتمام اتوماتیک بکار تولید مشغول خواهند بود . مصالح تولید شده توسط دو دستگاه لیفتراک سه تن دیزلی و سه دستگاه کامیون بیست تنی حمل خواهد شد .

گوشه‌ای از مراسم آغاز عملیات کارخانه قطعات بتونی

ظرفیت اولیه کارخانه حدود بیست هزار عدد بلوک و یا به عبارت‌دیگر ۱۵۰۰مترمربع‌موزائیک محوطه روزانه خواهد بود و به علاوه بستگی باحتیاجات روز دستگاه ها قادرند تولیدات خود را در مدت کوتاهی با تقاضای بازار فروش مطابقت دهند .

من در اینجامیخواهم بعنوان‌یک تازه واردوعضو بخش‌خصوصی چند کلمه درباره تحقق انقلاب اداری در این استان با حضار محترم سخن بگویم .

بعد ازبررسیهای اولیه‌وراهنمائی هائی که از طرف جناب آقـای امیر پرویز برای ایجاد این‌صنعت در استان همدان به عمل آمد در تاریخ ۱۶ مردادماه ۱۳۵۳تقاضای ایجاد این صنعت در استان‌همدان تقدیم شد و در تاریخ ۲۴شهریور ماه ۱۳۵۴ به تصویب شورای اقتصادی استان همدان رسید ، و در تاریخ ۲۱ مهر ۱۳۵۳پروانه لازم صادر گردید . مسائل و احتیاجات مربوط به آب و برق در مدت زمانی که نظم و سرعت کار سازمان ها از هر جهت جالب بود حل و رفع گردید ، در همه این بررسی‌هاوبرخوردها و مذاکرات و تطبیق اقدامات با قوانین مملکتی و مقررات استانی جز سرعت و صداقت چیز دیگری مشاهده نکردیم .

شکرگزاری کنیم شاهنشاه بزرگ اداری این چنان سازمان های را که با صدور فرمان انقلاب اداری را درجهت تامین‌احتیاجات منطقی و اصولی جامعه و مردم الهام بخشیدند و اینک در استانی کار میکنیم که مبانی توسعه‌صنعتی و شکوفندگی اقتصادی آن‌فراهم میشود .

سازمان های دولتی و بخش خصوصی با تفاهم‌و همکاری‌برای عمران و آبادانی منطقه تلاش و کوشش میکنند و همگی وظیفه داریم سهمی را که در پیشبرد امور عمرانی‌وتهیه وسائل‌آبادانی این سرزمین باستانی و استان تاریخی در عصر رستاخیزبرعهده ملی و دولتی‌روز بروزدرگسترش داریم بخوبی انجام دهیم .

شرکت جالیز و کارکنان آن با تمام قوا سعی و کوشش‌خواهند کرد که در کار تولید خود فعال و خلاق بوده و از خداوندبزرگ مسئلت دارند آنان را یاری‌دهد تا در مقابل شاهنشاه آریامهر و مردم همدان سربلند و سرفراز باشند .

★ سخنان استاندار

در این هنگام آقای امیرپرویز استاندار همدان پشت میکرفون قرار گرفت و ضمن بیان مطالبی اظهار داشت : در این موقع که در سایه عنایات و رهبریهای خردمندانه شاهنشاه آریامهر ودر پرتو انقلاب هستی بخش ملت ایران و در آغاز سال رستاخیز ملی برای ما جای بسی افتخار است که با همکاری سازمان‌های و احداث کارخانه‌ها نقشی دراین استان ایفا میکنیم . بدنبال‌عملیات احداث کارخانه های سیمان ، مشروبات غیرالکلی ، موادغذائی، ظروف شیشه‌ای، شیر پاستوریزه که مقدمات بعضی از آنها شروع شده و برخی دیگر نیز بزودی بمرحله اجراء گذاشته خواهد شد . امروز بنام نامی شاهنشاه آریامهر آغاز عملیات و احداث کارخانه قطعات پیش ساخته‌بتونی را اعلام میداریم .

جاوید شاهنشاه آریامهر

سپس آقای امیر پرویزاستاندار همدان در محوطه زمین کارخانه کلنگ را بدست یکی ازکارگرانی که مشغول کار بود داد وپیشنهاد نمود که‌وی‌اولین کلنگ‌ساختمانی این کارخانه بزرگ را بزمین‌بزند. کارگر مزبور نیز به نام شاهنشاه آریامهر اولین کلنگ ساختمان کارخانه رابزمین زد و آغازعملیات ساختمانی کارخانه قطعات پیش ساخته ساختمانی‌که بوسیله‌شرکت جالیز بمدیرعاملی آقای مختارزاده احداث میگردد اعلام گردید .

مرامنامه و اساسنامه حزب «رستاخیز ملی ایران» در آئینه اندیشه مردم

کنگره را دو ماه دیگر برگزار کنید

از : دکتر عبدالحسین میرعمادی استاد و معاون پژوهشی و برنامه‌ریزی دانشگاه جندیشاپور

بنابر اعتقاد راسخ و کاملی‌که شخصا به سه اصل و سه‌پایگاه فکری و عقیدتی رستاخیز ملت ایران ، یعنی : نظام شاهنشاهی، قانون اساسی و انقلاب سفید دارم ـ و فرمان ۱۱ اسفند ماه شاهنشاه را نقطه عطفی در تاریخ ایران‌میدانم،وبدون‌شک‌آنرا پایه و اساس‌مرحله دوم انقلاب ایران می‌شمارم . لازم میدانم چندنکته را که امکان دارد از نظر ها دور مانده باشد ، خاطرنشان سازم . چنانکه میدانم مرامنامه و اساسنامه‌رستاخیز ملی دردسترس همگان قرار گرفت قرار شد ملت ایران ، ظرف مدتی بسیار کوتاه، در باره آن اظهار نظر کنند . بدون‌شک‌این‌همه پرسی و همچنین علاقه‌ای که نسبت به آن ابراز میشود ، بخصوص برای ملتی که حداقل‌مدتهاست از نظرسیاسی حالت بی‌قیدی و بی تفاوتی را پیشه خود ساخته است بعنوان اولین قدم دموکراتیک اثر بسیار مطلوبی خواهد داشت .

آموزش سیاسی

لکن موضوعی که باید رعایت میشد آنستکه قاطبه ملت ایران و شاید بتوان گفت ۹۹ درصد مردم این مملکت یعنی ۱۵ میلیون نفری‌که برابراساسنامه‌حائزشرایط رای دادن و شرکت درسرنوشت خود می‌باشند ، آموزش سیاسی نداشته و با تشکیلات حزبی آنهم با اساسنامه این چنین مفصل ناآشنا هستند و شاید گذشته از سه اصل : نظام شاهنشاهی « که در خون خود دارند» ـ قانون اساسی که از ۷۰ سال قبل می‌شناسند و انقلاب سفیدی که به پیشرفت های همه جانبه آن وقوف کامل دارند ـ نسبت به بقیه مرامنامه‌واساسنامه نامانوس و بی اطلاعند . مرامنامه درواقع همانند لایحه‌ای است که باستناد یک سلسله مواد قانون ، با انشائی که فقط برای قاضی و محکمه قابل درک است تدوین گردیده است . باستثنای گروهی که شاید از ده هزار نفر متجاوز نباشد اساسنامه و نحوه ارتباط گروه های مختلف حزبی . نحوه تشکیل کانون گروه روستا ، شورای روستا ، کانون گروه شهرستان‌تاشورای مرکزی حزب و همچنین کمیته های روستا ، بخش ، شهروشهرستان ووظائف آنان برای همگان روشن نیست. لذا بطور قطع‌قاطبه‌مردم نمیتوانند بدون آگاهی و وقوف کامل از ارتباطات موجود بین تشکیلات مختلف حزبی ظرف مدت کوتاهی اظهار نظر کنند ، خاصه آن که اساسنامه فعلی با روشی که این مردم‌تاکنون‌باآن آشنائی‌داشته‌اند (مثل انتخاب نمایندگان مجلس که هداقل آنهارا بشناسندویاانتخاب نمایندگان انجمن ده ـ شهر و استان) هیچگونه شباهتی‌ندارد . جه آنکه‌در تشکیلات کنونی اعضای منتخب کانون گروه روستا ، شورای روستا راتشکیل داده و به‌ترتیب شورای بخش ، شورای شهر ، شورای شهرستان هریک دیگری را بوجود می‌آورند و باحتمال قوی اعضای گروه روستا برگزیدگان شورای شهررا نخواهند شناخت‌تاچه‌رسد به رسته شغلی در سطوح مختلف به شورای‌مرکزی‌رامخواهند یافت.

بنابراین اکنون که قرار است مردم ایران در همه شئون زندگی سیاسی و اجتماعی خود شرکت نمایند بدون شک باید با کمک وسائل ارتباط جمعی در مورد نحوه تشکیل گروه های حزبی و ادامه آن تا شورای مرکزی حزب ـ کمیته ملی و کنگره ـ بدنه سیاسی و بدنه اجرائی تشکیلات حزبی و همچنین کمیته های شهر ـ شهرستان و استان (که با شرکت اعضای انتخابی و انتصابی وسیله دبیر کل و از جمع‌بدنه سیاسی و اجرائی‌تشکیل میشود)بضمیمه وظائف‌و اختیارات کاملی که هر قسمتی از تشکیلات حزبی بعهده دارد و بالاخره ارتباطات بین شورا ها از روستا گرفته تا شورای مرکزی کلا در ارتباط با مراجع تصویب‌نهائی که کمیته های ملی و کنگره‌باشد بطور دقیق یک آموزش تفضیلی چند هفته‌ای داده شود ، تا مردم به نحوه شرکت و وظائف خود آشنائی کامل پیدا کنند .

علاقه و اعتقاد

نکته مهم دیگری که در این میان حائز اهمیت است ، ازمیان بردن بی‌قیدی و بی‌تفاوتیهای قاطبه مردم وعلاقمند کردن آنان بامور سیاسی مملکت و دخالت دادن در کلیه‌امور مربوط بخود و ایجاد علاقه و اعتقاد به فعالیت‌های‌حزبی و سیاسی است.

مردم ایران معمولا در کاری شرکت نمی‌کنند مگر آنکه بدانند شرکت آنها مثمر خواهد بود و نتیجه خواهد داشت.بنابراین، علاقمند کردن یک جمعیت ۱۵ میلیونی‌را دهنده و دعوت‌آنان بمشارکت در امورمملکتی‌مسئله‌ای است بسیار دشوار و بدون آموزش سیاسی و ایجاد اعتقاد بسیارمشکل . این بی‌قیدی‌سیاسی نه تنها در قاطبه مردم مشاهده میشود بلکه در طبقه روشنفکر و تحصیلکرده که عده‌ای حدود بیست هزاردکتر و مهندس شاغل در دانشگاهها ـ بخش خصوصی ودولتی و یا در تعداد یکصد و بیست هزار دانشجوی این‌مملکت نیز بطور واضح بخشم میخورد با اینکه همه روشنفکران و افراد تحصیلکرده به سه اصل کلی رستاخیز : نظام شاهنشاهی ، قانون اساسی و انقلاب شاه و مردم عقیده‌مندند مع‌الوصف اغلب خود را آماده برای شرکت در فعالیت های سیاسی نمی‌بینند و لذا در چنین شرایطی نمیتوان انتظار داشت راجع به یک یا چند نفر نماینده موضوع مواد ۱۴ـ۲۹ و ۳۰ اساسنامه و یا نحوه انتخاب یازده گروه شغلی از کوچکترین واحد که گروه های حزبی‌است تا انتخاب در شورای مرکزی سئوالی داشته باشند .

صرفنظر از آموزش سیاسی و از میان برداشتن بی‌تفاوتی‌که بنظر میرسد دورکن اساسی‌باشد مراتب زیر رانیزدرمرامنامه و اساسنامه قابل تجدیدنظرمیداند :

عنوان حزب

ملاحظه شد که همه جا فقط بجمله رستاخیز ملی اکتفاگردید چون واقعا عقیده دارم که یک اجتماع سیاسی که فراگیرنده تمام ملت ایران باشد ، نمیتواند نام حزب داشته باشد . همانطوریکه میدانید رستاخیز ملی ایران با هیچیک از احزاب سیاسی شرق و غرب دنیا مطابقتی نداشته و در قالب هیچ یک نمی‌گنجد .

رستاخیز ملی ایران دارای اختصاصاتی است که‌برای‌وحدت ملی‌و یکپارچگی مردم مملکت بسیار ضروری است ومیتواندنام نهضت ملی ـ جنبش‌ملی‌ـسازمان رستاخیز ملی ـ رستاخیز ملی و عناوینی مشابه داشته باشد . تمام افراد مملکت‌ازنظر سه پایگاه فکری میتوانند در یک حزب مجتمع گردند لکن بهر صورت کشاورزان و صاحبان صنایع نمیتوانند ایدئولوژی اجتماعی ، اقتصادی و فرهنگی‌یکسانی‌داشته باشند .

اگر چه روشن است که اگر عنوان حزب حذف گردد اساسنامه‌تهیه‌شده کاملا‌قابل پیاده شدن نیست لذادراینمورد (عنوان حزب) باید تعمق بیشتر بشود .

جملات کوتاه

در مرامنامه تدوین سیاست اقتصادی ، خارجی ، اجتماعی اصولا ضرورتی ندارد . زیرا اولا در شرایط زمانی متغیراست و ثانیا با تصمیمات کنگره‌قابل تغییر می‌باشد . اینکه اگر قرار است وضع موجود و مراتب فوق در مرامنامه بصورت هدف نوشته شود ، آنچه تدوین گردیده کامل نیست ضمنا بیشنهاد مینماید اهداف بصورت جملاتی کوتاه نظیر : «توزیع عادلانه درآمد ها» ـ «برابری دستمزدها برای کار مساوی»ـ اعتقاد باصول و مبانی اعلامیه حقوق بشر و منشور ملل متحد و غیره « درج گردد .

اطمینان و اعتقاد کامل دارم که اگر تاریخ کنگره موسس دو ماه بتاخیر افتد و در این مدت با کمک وسایل ارتباط جمعی آموزش سیاسی لازم در مورد مرامنامه و اساسنامه‌ازکوچکترین واحدتشکیلاتی‌تابزرگترین مراجع تصمیم گیری حزب داده شود و سپس اقدام به نظرخواهی کنند، قاطبه ملت ایران،همه گونه‌تلاشی را مصروف خواهند داشت تا فعالیتی را از عضویت درشورا روستا تا نمایندگی‌منتخب‌شورای مرکزی حزب داشته باشند . در چنین شرایطی برخورد عقاید و گفت و شنود و انتقاد سازنده پدیدار خواهد شد و جناح‌های مختلف که در فرمان همایونی به‌آن اشاره شده ، تحقق خواهد پذیرفت .

بررسی اساسنامه‌ومرامنامه‌درخراسان

مشهد ـ صد هزار نامه‌وتلگرام حاوی اظهارنظر وپیشنهاد های‌مردم استان خراسان،درموردپیش‌نویس مرامنامه واساسنامه حزب رستاخیز ملی‌ایران که‌به استانداری استان خراسان رسیده وطبقه‌بندی شده‌است، امروز موردبازدید نمایندگان وسایل ارتباط‌جمعی قرارگرفت.

این نامه ها وتلگرام ها،برای ارسال به دفتر موقت حزب رستاخیز ملی ایران آماده شده‌است.

گزارش رسیده حاکیست‌که بمنظور بررسی اساسنامه‌و مرامنامه حزب رستاخیز، باحضور آقای ولیان نایب‌التولیه‌آستان قدس رضوی وامتانداران خراسان وکلیه فرمانداران وبخشداران وروسای‌ادارات آموزش‌وپرورش وسایر شخصیت‌های استان ، جلسه‌ای دراستانداری تشکیل شد. همچنین درجلسات کوچك وبزرك دیگری‌که در۴۴۰شهر و ۷۹۷۵ روستای استان خراسان تشکیل شد، مردم‌به‌بحث و بررسی پیرامون مرامنامه واساسنامه حزب رستاخیز ملی‌ایران پرداختند.

از: صادق هادوی ـ معاون کانون‌بازنشستگان کشوری

فلسفه «رستاخیز» باید تفهیم شود

صادق هادوی

★ نام حزب از جهات اصولی شایسته است که (حزب ملی رستاخیز) باشد که درواقع میتوان گفت‌همان همبستگی و تحزب بنام (انقلاب شاه و ملت) میباشد .

★ فلسفه علمی و اجتماعی لزوم تشکیل حزب واحدکه براساس تمسک به نظام شاهنشاهی و قانون‌اساسی ومنشور انقلاب شاه وملت استوار است ، با درج‌متن فرمایشات اصولی شاهنشاه آریامهر در روز ۱۱ اسفند ماه و نقل تفسیر و تجزیه و تحلیل های منطقی‌بعضی از نویسندگان وگویندگان راجع به لزوم وجود حزب یگانه ـ در مقدمه مرامنامه و اساسنامه از لحاظ تفهیم اجتماع و تشریح بنیادی حزب ضرورت دارد ولی‌نه بعنوان مواد مرامنامه .

● چون این مرامنامه بطور کلی تفسیری‌ازموادمنشور انقلاب شاه و ملت است که قبلا بتصویب ملت ایران رسیده . بنابر این مرامنامه حزب باید حاکی از پیگیری منشور مزبور و متمم آن باشد که بمنظوربثمررسیدن هرچه بهتر و سریعتر مواد منشور و بسط عدالت اجتماعی در چهار چوب سیاست مستقل ملی قیام نماید . با این وصف مواد مفصل این مرامنامه تحصیل حاصل است و بعلاوه‌هرچه مواد مرامنامه کوتاه وگویا باشد ، بهتر قابل درک و تفهیم و مطلوب عامه واقع میشود . البته توضیح و تشریح را در مجموعه های جداگانه و یا پیوست مرامنامه قراردهند نیز مفید خواهد بود .

● تمسک بنظام شاهنشاهی‌و قانون اساسی و انقلاب شاه و ملت بطور کلی در مرامنامه تذکر داده شود .

پیشنهاد برای اساسنامه

● در اساسنامه بخش تشکیلاتی بسیار گسترده است باید تا آنجا کهممکن باشد قسمتی از آنرا در آئین‌نامه های اجرائی اساسنامه منظور دارند . کههمواره جرح و تعدیل آن که در اثر تجربه بدست می‌آید آسان باشد .

● ماده ۸ راجع‌به(کمیته ملی با توجه باینکه حزب ملی است و تمام افراد ملت را دربر میگیرد ، عنوان شایسته‌ای تلقی نمیشود و جنبه خودخواهی دارد بهتر است نام دیگری برای آن انتخاب شود مثل (کمیته عالی).

● بعضی از عناوین (دبیرو دبیران را بامدیر ومدیران ناحیه ـ منطقه ـ بخش ـ تعویض و عنوان دبیر تنقیح شود .

● بعضی جملات سنگین با جملاتی ساده‌تر تعویض‌شود مانند (خط‌مشی‌که میشود بجای آن (برنامه و یا روش سیاسی و غیره) قرار داد .

★ در ماده ۴۱ اساسنامه معروفیت به فساد اخلاق‌و عقیده موجب پذیرفته نشدن بعضویت حزب باشد (البته بر طبق ضوابطی) .

★ در ماده ۴۱ کسانیکه‌بسن بلوغ نرسیده‌اند با معرفی اولیاء خود بتوانند عضو وابسته باشند و هنگامیکه بسن هیجده سال تمام رسیدند ـ عضو اصلی محسوب شده ودرخواست مجدد لازم نیست ولی کارت عضویت آنان تعویض خواهد شد .

★ راجع به‌ماده۴۲عدم‌دریافت حق عضویت مانع از قبول وجوهی از متمکنین برای انجام‌امور عام‌المنفعه‌نباشد.

تعلیم دانش سیاسی ضروری است

از : اکبر بیندلی عیسی‌زاده

دراین هنگام که با اراده خردمندانه و افتخار آفرین شهریار متفکر و بی‌نظیر ایران شاهنشاه آریامهر مقرراست که مکتب رستاخیز ملت ایران‌درمقام ارزشمندترین‌دانشگاه اجتماعی در پهنه جهانی تشکیل شود، باالهام از منویات همایونی که اتحاد و همبستگی واقعی تمامی ملت ایران را در چارچوب محبت و صمیمیت تنها راه نیل بدین‌هدف عالی تعیین فرموده‌اند، برحسب وظیفه لازم دانست منظور اصلی و نهائی رهبر عالیقدر خودرا برحسب موقعیت‌خاص اجتماعی و سیاسی جامعه ایران و نیازهای برجسته آن مورد تجزیه وتحلیل قرار داده و نتایج آنرا در معرض افکار عمومی ومطالعه مدیران مسئول این مکتب بگذارد ، باشد که بدینوسیله بهره‌برداری مداوم هم‌میهنان عزیز از این منبع عظیم برای همیشه تثبیت شده وباقی بماند.

قبلا باید بدانیم، مادامیکه فلسفه مشارکت و حق تعیین سرنوشت و محتوای برنامه رستاخیز بمردم تفهیم نشده است منظور ومطلوب تحصیل نخواهد شد .

سیمای جامعه

در این بررسی قبل از هر چیز می بایستی فارغ از هرگونه تعصبات و سخن‌پردازی سیمای واقعی جامعه‌خود را در آئینه‌ای بیغش نگریسته و نواقص آنرا از طریق اصلاح منابع اصلی ایجاد نقص، رفع نموده و بدینوسیله ملتی شایان رستاخیز ببار آوریم، چنین دیداری از چهره اجتماع آشکارا نشان میدهد که جامعه کنونی ، از لحاظ دانش سیاسی، باناارسائیهای فراوانی مواجه است .

درحالیکه مدلول نظرات شاهنشاه دانش‌پرور ما در آنستکه ملت ایران با جهشی منهورانه بسرحد تمدن‌بزرگ که یادگار نیاکان‌مادردوران هخامنشی است، هرچه زودتر سوق داده شود و در اجرای نیات بلندپایه معظمله بوده است که آموزش‌رایگان را درکشورایران، معمول‌فرموده‌و قسمت قابل ملاحظه‌ای از درآمد ملی کشور را در جهات متعدد و متنوع بتعلیم و تربیت و ترقی سطوح دانشهای فنی و مهارت اختصاص داده‌اند. با درک این واقعیت انکارناپذیر، باید دانستکه مهمترین و حساس‌ترین وظیفه‌ما در رستاخیز ملت ایران بنیان‌گذاری دانشگاهی است که با استفاده از تمام امکانات مادی و معنوی کشور ، بدوا موجبات شکوفائی و مشارکت عموم صاحب‌نظران و اندیشمندان منزوی کشور را در رستاخیز ایران فراهم آورده و در ثانی با استفاده از همکاری و اتحاد آنان به تعلیم وتربیت همگان بپردازد. زیرا همانطوریکه قبلا نیز اشاره شد آمال قلبی رهبر ایران و اوامر و اقداماتشان. عملا نشان داده است که مردم ایران در آینده نزدیک بایستی با سرمایه نیروی انسانی تعلیم یافته، مخصوصا از جهات ترقی سطوح تکنولوژی تجهیز یافته و مالا صنایع پیشرفته کشور ـ بتواند آنها را بجای پشتوانه اعتباری قرار دهد .

درباره مرامنامه و اساسنامه حزب رستاخیز ملی‌ایران عقیده دارم نام این تشکیلات سیاسی باید عوض شود. و بجای حزب رستاخیز ملی ایران (اتحاد ملی رستاخیز ایران) را پیشنهاد مینماید، زیرا بتشکیلاتی که تمام آحاد جامعه کشوری را دربرگرفته وارکان زندگی و سرنوشت ملتی را درهم ادغام مینماید، نمی‌توان به‌آن‌کلمه‌حزب را اطلاق کرد .

محتوای مرامنامه میبایستی متذکر بایمان مذهبی و توحید ونظام شاهنشاهی و قانون اساسی و انقلاب سفید شاه و مردم بوده و خصوصیات برجسته صفات جهارگانه ذکور بوسیله «اتحاد ملی رستاخیز ایران» بزبانی ساده و گویا در معرض افکار عمومی قرار داده شود . ضمنا هدف تشکیلات معطوف بایجاد امکانات هرچه وسیعتر برای تامین وحدت ملی و تدارک موجبات گسترش تفاهم و صمیمیت بیشتر مردم باشد .

اساسنامه باید شامل سازمان و تشکیلاتی باشد که بوسیله آن، بتواند مانند یک موسسه دانشگاهی ارکان خود را برشته‌های مختلف تقسیم نموده و وظائف هریک از واحدها را برحسب نیازهای اجتماعی منطبق بامرامنامه تعیین و مشخص نماید .

در مورد برنامه‌ریزی برای واحدهای مورد بحث ، مسائل زیر پیشنهاد میشود :

۱ـ تعلیم اصول مرامنامه ونحوه انتخابات‌نمایندگان مجلسین و سیاستهای کلی کشور، بکلیه اعضاء تا سطح روستاها .

۲ـ ارزشیابی معلومات علمی و شخصیت خانوادگی کاندیداهای احراز سمت‌های برجسته مملکتی و انتشار بیوگرافی آنان قبل از انجام مرحله انتخاب شدن .

۳ـ مطالعه و بررسی سیاستهای اقتصادی و سیاسی خارجی کشور در پهنه جهانی و تنظیم و توزیع‌گزارش ماهانه آن

۴ـ مطالعه و بررسی سیاستهای اقتصادی داخلی و کنترل کار تولید کنندگان و فروشندگان بمنظور جلوگیری از هرگونه احتکار وگرانفروشی و تثبیت قیمتها .

چقدر آسان میتوان به لندن رسید

آیا تاکنون لندن‌را دیده‌اید؟

بهترین بازار اروپا برای خرید لندن‌است. علاوه بر آن زندگی شبانه لندن راکمترشهری در اروپا دارد. خرید وتفریح دوهدفی است که در لندن خیلی ساده و آسان بدست میآید.

بیائید با ما سری به لندن بزنید. حتی اگرعازم آمریکا هستید بازهم ما بشما پیشنهاد می‌کنیم چند روزی در لندن بمانید.

ما درتمام روزهای‌هفته ساعت ۸و۲۵ بامداد باستثنای روزهای دوشنبه‌ومنشبه تهران را به مقصد لندن ترك‌میکنیم . علاوه‌برآن دوشنبه ، سه‌شنبه وجمعه هر هفته با هواپیماهای لوکس ۷۴۷ پروازهای سریع و بدون توقف به لندن داریم .

وقتی با بریتیش اروبز پرواز میکنید آنوقت باور میکنید که رفت و بازگشت به لندن ، خیلی سریع‌تر وآسانتر از یك مسافرت کوچك داخلی‌است .....

آنقدر آسان که تعجب میکنید.

درین پرواز بی نظیر

British airways

ازشما بیشتر مواظبت میکند

تهران : خیابان شاهرضا ـ شماره ۲۲۳ تلفن : ۳۰۱۶۲۵/۹

آبادان : ساشاین آرکاد تلفن : ۲۴۲۱/۳۱۵۴

پیشگاه مبارک شاهنشاه آریامهر

با اعلام همبستگی ، تشکیل حزب رستاخیز ملی ایران را که مظهر وحدت ملت ایران است صمیمانه تبریك عرض مینماید .

فروشگاه منصور

موسی جاویدزاد

سخنرانی در آمفی‌تاتر دانشکده شیمی

دانشگاه صنعتی آریامهر

پرفسور فیتزر (E. Fitzer) رئیس انستیتو شیمی دانشگاه کالسروهه آلمان .

سخنرانی در باره

Carbon Fiber Reinforcement of Polymers, Metals and Oxides

درمحل آمفی‌تاتر دانشکده شیمی دانشگاه صنعتی آریامهر روز چهارشنبه سوم اردیبهشت ساعت ۴بعداز ظهر ایراد مینمایند. ازکلیه افرادی که علاقمند هستند دعوت میشود کهدر این سخنرانی شرکت فرمایند.

دانشکده مهندسی شیمی

دانشگاه صنعتی آریامهر

سازمان مدیریت صنعتی (شعبه‌اصفهان)

برای کلاس های زیرکه‌از تاریخ ۵۴ر۲ر۴ شروع خواهد شد ثبت‌نام مینماید .

ارزیابی وطبقه بندی مشاغل ، تشکیلات ، سرپرستی ، کارگزینی، بایگانی ، مدیریت اسناد ، حسابداری بازرگانی و صنعتی ،مدیریت مالی، بودجه برنامه‌ای و سیستم کنترل انبار .

آدرس: اصفهان، دانشگاه اصفهان ،دانشکده علوم تربیتی سازمان مدیریت صنعتی (شعبه اصفهان) تلفن :۵ـ۴۰۰۶۱

م‌الف ۱۱۳

آموزشگاه بازرگانی وابسته باتاق بازرگانی وصنایع ومعادن ایران

برای دوره‌جدید سه‌ماهه حسابداری و دفترداری که‌بعد ازظهرها ازساعت ۴ تا۸ بعدازظهر تشکیل میشود داوطلب‌میپذیرد.

علاقمندانی‌که دارای دیپلم متوسطه یا حداقل کارنامه سوم متوسطه باشند میتوانند برای ثبت نام صبحها ازساعت ۸تا۱۲ وبعدازظهرهاازساعت ۴تا۶ بقسمت آموزش اتاق بازرگانی وصنایع و معادن ایران‌واقع‌درخیابان تخت‌جمشید‌جنب‌سفارت امریکا شماره ۲۵۴ مراجعه نمایند.

اتاق بازرگانی وصنایع ومعادن ایران

قابل توجه اعضای اتحادیه صنف اغذیه فروشان پایتخت

چون همه روز گروه کثیری از همکاران صنفی بپیروی از نیات مقدس رهبر خردمند وتوانای ایران شاهنشاه‌آریامهر بهاتحادیه مراجعه و آمادگی خود را بمنظور ثبت نام در حزب رستاخیز ملی ایران اعلام مینمایند اکنون که این‌موهبت از طرف اتاق اصناف پایتخت نصیب اتحادیه‌ها گردیده و دفتری جهت ثبت نام در حزب رستاخیز ملی ایران باتحادیه ارسال گردیده است از عموم اعضای اتحادیه صنف اغذیه فروشان پایتخت انتظار میرود از تاریخ دوم اردیبهشت‌ماه لغایت روز ۲۲ اردیبهشت ماه همه روزه از ساعت ۸ صبح الی ۴ بعدازظهر به دبیرخانه اتحادیه صنف اغذیه فروشان مراجعه وثبت‌نام نمایند.

رئیس اتحادیه صنف اغذیه فروشان پایتخت

آرداشس مانوکیان

نیازمندیهای اطلاعات تلفنی آگهی قبول میکند ۳۱۱۲۲۴-۳۱۱۲۲۵ ۳۱۱۲۲۹-۳۱۱۲۳۰

اثاثیه

فروش دست‌دوم

مقدار زیادی البسه زنانه و بچه‌گانه دست دوم‌بقیمت‌ارزان بفروش میرسد روزهای‌سه‌شنبه و چهارشنبه دوم و سوم اردیبهشت از ساعت ۳تا۷ بعدازظهر.
خیابان روزولت بالاتر از تخت طاوس کوچه دوازدهم‌پلاک۲۴ طبقه دوم.
آ– ۱۸۷۰

لباسهای نو خارجی بفروش میرسد تلفن ۴۰۴۱۴

تلویزیون رنگی مارک‌گروندیک ۶۲ سانتیمتر بدنه سفید نصب شده سیستم سکام‌وپال وبرنامه آمریکائی.
قیمت۱۱ هزارتومان
ساعت۷تا۱۴ تلفن ۶۱۴۳۲۹
آ– ۱۴۶۹

مقداری البسه خارجی و زینت‌الات بعدت یکهفته تلفن–۸۸۵۰۳۹
۱–۳ ۶– ۱۴۲۴

فروش دست اول

موکت عالی ارزان

تلفن ۳۱۴۲۵۳

خرید

بازرگانی فرش‌کیهان ۸۳۰۹۰۴ و ۸۲۳۷۷۶
خریدار نقدی همه رقم فرش کهنه‌ونو جهت صادرات‌روزولت میدان ۲۵ شهریور.

فرش کارلو
تلفن ۴۳۶۴۱
خریدار فرش نو و کهنه

گالری‌فرش
شایان ۶۶۱۰۶۹
بهترین خریدار هر نوع قالی و قالیچه کهنه ونو

فروشگاه‌آستارا۹۲۶۴۰۲۱ خریدار یخچال برقی و نفتی‌تلویزیون‌فرش‌وغیره

جهان کالا ۹۲۵۴۵۸ خریدار یخچال تلویزیون و لوازم منزل شما

ایران فرش ۷۷۴۹۷۲
فرشهای کهنه وسایر لوازم‌منزل بهر مبلغ نقدا بیشتر ازسایرین خریداریم تلفن ۷۷۷۰۲۵

فرش‌عامری
کلیه فرشهای‌نو و کهنه شمارا بانازلترین قیمت خریدار است
۵۲۴۱۱۵

فرش باستان
خریدار همه نوع قالیهای نو و کهنه بویژه‌فرشهای مستعمل جهت صادرات تلفن ۹۲۵۶۴۰

سفارش فرش نائین
دراقلام تجاری ۸۵۷۸۰۳
۱–۵ آ– ۹۹۶

فروشگاه‌آریا ۹۲۹۳۹۳
خریدار فرش سایر لوازم‌منزل

کلیه لوازم خانگی شما را خریداریم تلفن ۸۷۱۲۱۲

فرش زنجانی ۳۴۹۴۳۸

شستشوی مبل وفرش

دورا دلین سرویس،مریکا خشکشوئی مبلمان‌موکت فرش تشک اتومبیل در محل مطابق با آخرین تکنیک متداول آمریکا گرانتر مطمئن‌تر ۸۴۵۶۸۳ و ۸۴۸۳۹۶ و ۸۴۸۳۹۵

شبانه روزی
کلین‌سرویس ناواران
خشکشوئی مبل . موکت، فرش اتومبیل ، ونظافت‌کلی ساختمان در محل تلفن ۸۵۷۵۲۴

خشکشوئی مبلمان ادیب
یکدست ۵۰ تومان
خشکشوئی پرده پارچه وکرکره بانصب‌مجانی ۹۵۶۵۶۵

کلین سرویس
خشکشوئی مبل فرش موکت با دستگاه وپرده بانصب مجانی تلفن ۹۵۲۵۴۶

خشکشوئی مبل عدالت
یکدست ۵۰ تومان‌سریع
تلفن ۹۵۸۳۰۹

رفوگری
فرش صفری
تلفن ۵۲۵۳۰۷

آریو انگلیش سرویس
خشکشوئی مبلمان موکت‌فرش وتشک اتومبیل‌درمحل۸۴۳۸۴۵

کورش تلفن ۹۵۸۳۰۹
قالیشوئی رفوگری لکه‌گیری ۱–۱۵

کارخانه قالیشوئی ادیب
۹۵۶۵۶۵
۹۵۸۹۵۰ و ۹۵۲۴۵۴

کارخانه قالیشوئی بیوك
تلفن۹۷۷۱۱۸و۵۲۹۹۱۵

کارخانه قالیشوئی‌اطلس
تلفن۹۵۲۵۴۶و۹۷۵۴۳۰

کارخانه قالیشوئی
فردممتاز ۶۶۳۸۰۳

آناهیتاسرویس‌بزرگترین خشکشوئی مبلمان فرش موکت پرده در محل ۷۹۵۳۰۷

آنتن تلویزیون

نصب آنتن
تمام کانال و آموزشی ارزانتر ازهمه‌جا موسسه ورتیکال تلفن ۹۵۱۲۲۱

تعمیرات

تلویزیون
تعمیرگاه تلویزیون الکترون با **تائیدوزارت‌کار۷۶۳۶۸۲**
تعمیرتلویزیونهای R.C.A-R.T.I شاوبلورنس فیلیپس سیرا تلفونکن وسایر مارکها سرویس مجهز سیار درشهروشمیرانات

ایران‌الکترونیک
تعمیرگاه فیلیپس،تلفنکن آرتی،آی ، شاوب‌لورنس بلر ، گروندیک و سایر مارکها
آنتن ۱۰۰ تا ۱۸۰ تومان
۷۷۶۹۴۴

SCHAUB-LORENZ
شاوب‌لورنس
سرویس فوری۸۸۳۲۶۲

سرویس تلویزیون
گارانتی تلفن ۶۲۸۳۷۱
R.C.A-R.T.I سرویس‌سیار
سیرا مدیاتور جنرال الکتریک وگراندیک بویژه شمیرانات

تعمیرگاه‌مجاز
آر.تی.آی شاوب‌لورنس
مرکزی ۷۵۵۴۵۰ فوری

تلویزیون شما فوری در منزل تعمیر می شود ۸۷۴۷۷۰

تعمیرگاه مجاز
آر.تی.آی
آر.سی.آ
۳۱۳۲۷۸ –۳۱۳۲۶۲

تعمیر تلویزیون و نصب آنتن تمام کانال تلفن
۷۶۴۱۹۳

تعمیرگاه‌مجازشماره ۱۱
شاوب‌لورنس
سرویس‌سیار
فوری تهران وشمیرانات
۶۶۷۱۷۱
۶۶۹۵۱۴
۴۲۷۳۳
SCHAUB-LORENZ

تعمیرگاه‌مجازشماره ۸
شاوب‌لورنس
گروندیگ
توشیبا
۳۱۱۹۹۱
شاوب لورنس
SCHAUB-LORENZ
تعمیر هرنوع تلویزیون دراسرع‌وقت۷۸۳۴۳۹

شوفاژ
تعمیرات نصب نگهداری شوفاژ باسرویس شبانه روزی فوری ۷۹۳۸۹۷

شرکت مهندسی ایران وارنج‌نصب‌شوفاژ تهویه نقد و اقساط تلفن ۶۶۱۲۰۰

شرکت مهندسی
جو
شوفاژ– تهویه مطبوع – کولر آماده هرنوع سرویس میباشد
تلفن ۸۳۷۵۰۰
۱–۲ آ– ۱۸۳۸

شرکت رام‌شین
نصب – سرویس
و نگهداری سالیانه
شوفاژ تلفن۲–۹۳۹۷۳۱

شرکت هاتکول
ساختمان تلفن
نصب‌تاسیسات‌پیمانکاری
۸۴۵۴۳۹
نصب و تعمیرات شوفاژ
۶۲۱۴۴۸ و ۷۹۶۱۰۳

یخچال
تعمیرگاه سید حسین
تعمیر همه‌نوع‌لباسشوئی یخچال‌آبگرمکن۸۸۲۴۳۸

تعمیرات یخچال ، کولر آبگرمکن ، اجاق گاز تلفن ۳۴۴۱۷۳

تعمیرات یخچال فوری ۷۹۳۸۹۷

تعمیرگاه‌یخچال‌فریجیدر
اثاث یدکی موجود ۸۴۸۷۵۶

تعمیر یخچال‌خیلی فوری ۶۶۰۸۵۷

سازمان فنی ایران
آماده پذیرفتن همه‌گونه‌تعمیرات یخچال ، ابگرمکن، کولرولوله بازکنی فوری میباشد تلفن – ۹۵۴۸۱۹

تعمیر یخچال و سردخانه
شمیرانات
۸۷۲۵۸۱

تعمیر یخچال آبگرمکن فوری تلفن ۷۹۱۶۶۷

تعمیریخچال فریژیدر ۸۳۹۲۲۵

کولر
سازمان فنی ۱۱۰
سرویس کولر تعویض پوشال نصب کولر کانال کشی ۷۶۰۹۹۳ و ۷۶۳۷۸۵ و ۷۶۵۸۹۴

تعمیرگاه مجاز ۱۳۱ ارج
سرویس‌ونصب، تعمیرات‌کولر، آبگرمکن رنگ‌امیزی ، پخش قطعات یدکی وکانال‌کشی
۸۵۲۵۶۸ و ۸۴۱۱۲۵
۱–۶ آ– ۴۹۹

موسسه کیان
نصب و سرویس کولر فوری ۷۹۶۶۰۵
۱–۴ ۱– ۱۰۸۷

سرویس و نصب
کولر ، آبگرمکن ،لباس‌شوئی گاز ۷۰۴۴۹۳ – ۷۵۱۷۷۰

نصب و سرویس کولرو کانال کشی ، یخچال ، شوفاژ ،آبگرمکن فوری ۳۱۸۴۱۴

آریان در خدمت شما
کولر – ابگرمکن – یخچال– ۳۱۵۴۱۵

سرویس کولر و یخچال فوری ۳۴۴۱۷۳

نصب و سرویس کولرو تعویض پوشال۷۶۵۲۴۴

لوازم یدکی
مرکز پخش لوازم یدکی کولر آبی
تلفن ۹۷۷۴۳۳ و ۹۷۳۲۰۸
۱–۲۶ آ– ۱۸۷۲

بخاری
سرویس کولر فوری ۴۷۷۹۹

فروش اتومبیل

شورلت ۶۸ سفارشی
رنك طلائی تشك چرمی . با کولر ، شوفاژ و گرام ۸۲۵۶۲۰

شورولت مالیبو ۱۹۷۲ خیلی مرتب ۴۰۰۰۰ کیلومترکارکرده بفروش میرسد تلفن ۶۸۶۳۸۴
آ– ۱۹۲۷

پیکان ۵۳ بسیار تمیز دولوکس گرمرنگ ۵۰۰۰ کیلومترکارکرده بعلت مسافرت بدون واسطه قیمت ۲۵۰۰۰ تومان بفروش میرسد از ۳ تا ۶ بعدازظهرتلفن ۹۷۹۷۲۱
۱–۲ آ– ۱۲۸۹

پیکان ۵۳ بی واسطه برای فروش ۸۲۲۵۰۴

پژو۵۰۴مدل۷۴بیواسطه فوری بفروش میرسد – ۶۳۵۴۷۷ و۳۱۰۹۷۱

فورد موستانگ ۷۴ رنگ آبی نفتی دو در دانشجوئی شماره تلفن ۷۵۲۶۱۷
آ– ۱۷۴۰

تویوتا سیلکا
مدل ۷۳
رنك فیروزه به علت مسافرت بفروش‌میرسد تلفن های ۴۲۳۱۳ و ۶۶۱۲۹۰ شبها۸۶۱۸۸۹

بی ام وسفید مدل ۷۱ – ۲۰۰۲ نمره ترانزیت بیواسطه فروشی تلفن ۸۷۵۸۶۳

بی‌ام‌و۱۸۰۲ ، ۷۳ رنگ‌نارنجی ۴۰هزار کیلومتر کارکرد با رادیو پخش‌صوت‌بفروش‌میرسد ۴۲۴۱۴ – ۶۶۳۱۰۱
۱–۲ آ– ۱۸۰۵

خریداریم
اتومبیل تصادفی خریداریم تلفن ۳۱۳۳۰۷

فروشگاههای اتومبیل

پیکان ۵۴
نو آماده نقد و اقساط
تاهرضا۴راه گرگان‌پلاک۱۰۶۸

خونه اتومبیل
خرید و فروش هرنوع اتومبیل وتاکسی خیابان رودکی – روبروی‌بیمه های اجتماعی‌تلفن ۹۵۷۹۲۲ عباسی
۱–۷ آ– ۱۲۲۹۳

شورلت
ایران
مدل ۵۴
آماده تحویل در
اتومبیل امیر
انتهای خیابان شاه میدان محمد رضا شاه
تلفن ۹۳۵۰۵۰
۹۳۵۰۵۱ –۳

برای اتومبیل شما

اطاق بارولوده‌چرخ و اطاق بارداف شش چرخ‌فروشی‌تلفن ۵۴۸۲۶۶

اتوسرویس تعمیرگاه
برادران محمدی
مخصوص بنز و پیکان انتهای طوس تلفن ۹۶۰۲۰۲

کرایه

اتولوکس
اتومبیلهای تشریفاتی با راننده برای داخل و خارج از تهران میدان فردوسی تلفن ۸۲۱۲۷۰ و ۸۲۶۶۰۵

اتوآسیا
اتومبیل کرایه باراننده وبدون راننده در ۲۴ ساعت درخدمت شماست‌تلفن۷۵۴۹۸۰و۷۵۱۶۲۰

کرایه
اتومبیل های‌لوکس‌کرایه با راننده و بدون‌راننده برای داخل وخارج‌تهران ۷۵۷۵۳۵– ۷۵۷۲۹۴

اتوبوس دربستی متقیان سواری‌مینی‌بوس‌اتوبوس پیکان با راننده و بی – راننده موجود است . ۳۱۷۰۶۲ و ۳۱۴۹۱۳

تهران‌هراز
اتوبوس ومینی‌بوس دربست برای داخل و خارج از شهر، تهران‌نو جنب‌پمپ‌بنزین‌قاسم‌آباد ۷۹۱۷۴۸

کالج بار
بارکش شهر وحومه
۶۶۱۱۱۱-۴۱۱۱۱

مورد نیاز
شرکت کیان تاکسی یکصد دستگاه اتومبیل سواری با راننده و تعدادی راننده احتیاج دارد تلفن های :
۸۳۳۳۸۷ –۸۳۸۷۱۹

ماشین آلات

ماشین‌الات راه و ساختمان
مال‌بنزداف
درهرمدل و توناژ ۸۵۷۸۰۳ بهایت

انواع کامیون ، ماشین آلات ساختمان و راه – سازی با نازلترین قیمت تلفن ۶۲۹۳۳۰

تعدادی کامیون
کمپرسی برای حمل آسفالت روی جاده آسفالته با حداقل ترانسپورت ۲۰کیلومتر و حداکثر ۶۵ کیلو متر مورد نیاز است تلفن ۸۳۵۹۵۵ تماس بگیرید

اطلاعیه
سلوتکس
سلوتکس بقیمت تجارتی برای لای بتون و تابلو زیر ماشین آلات ۲ر۴۴ متر × ۱ر۲۲ متر۱۲میلی و ۱۰ میلی کارآمد تلفن ۳۱۸۳۱۵

یك دستگاه دیك بخار ساخت امریکا بقدرت ۶۰ اسب آماده تحویل به فروش میرسد تلفن ۷۸۴۱۲۳

آموزشگاهها

ماشین نویس
بیژن همتا ندارد
میتوانید امتحان کنید میدان ژاله تلفن ۳۴۸۳۸۴

تعلیم رقص
رقص و موزیك ریتا
بین سه راه شاه وامیراکرم – ۶۶۳۰۳۴

کلاس درس
فقط با ۴۹ تومان بطور فشرده
دوره ماشین نویسی فارسی و لاتین دفترداری دوبل حسابداری منشیگری، بایگانی را در کمترین مدت با دریافت گواهینامه فرا گرفته آماده استخدام شوید . به کسانیکه امروز یا فردا ثبت نام نمایند ۲۵۰ ریال کتابهای مربوطه رشته های بالا مجانی داده میشود .
ضمنا بمحصلین ، دانشجویان و فرهنگیان ۵۰ درصد تخفیف داده و نصف مبلغ بالا (۲۴۵ریال) گرفته میشودمیدان فردوسی بالای هواپیمائی ملی آموزشگاه ایران تلفن۸۲۸۳۲۶

تدریس خصوصی

دروس دبستان راهنمائی و دبیرستان تدریس میشود – ۸۳۷۶۸۲

انگلیسی
MR. MARSHAL
تلفن ۹۳۶۱۸۱

دروس دبیرستان تلفن۹۳۶۱۸۱
آ– ۱۵۱۷

تدریس دروس ریاضیات‌فیزیک دبیرستانی وراهنمائی توسط دانشجوی آریامهر تلفن – ۹۷۴۹۹۹ اطاق ۲۱۱

فیزیك شیمی ریاضیات دوره راهنمائی ۶۶۳۰۳۴

معلمین راهنمائی
دبستان دبیرستان آماده تدریس درمنزل‌یاموسسه میباشند
۹۳۶۱۸۱

ریاضیات‌ـفیزیک‌ـمکانیک‌شیمی ششم. راهنمائی – دبیرستان توسط دانشجویان مکانیک دانشگاه آریامهرتلفن۵۴۲۵۴۴

تدریس خصوصی‌دروس‌فیزیک شیمی ریاضیات توسط دانشجویان دانشگاه آریامهر تلفن ۳۱۸۳۵۱
۱–۲ آ– ۱۴۷۸

دروس راهنمائی نظری و دبیرستان دانشجوی‌سال‌چهارم مهندسی‌متالورژی‌تلفن۲۴۱۳۹۲
۱–۲ آ– ۱۲۷۵

آخرین‌نهم تضمینی
تلفن ۶۶۳۰۳۴

انگلیسی توسط‌بانوی انگلیسی ۴۷۱۴۱

بیسوادان بطورخصوصی ۴ ساعته باسوادمیشوند تلفن ۸۲۰۱۸۳

تدریس انگلیسی توسط دبیرمجرب‌تلفن۹۳۱۰۹۸

سوم متوسطه تضمینی‌وکنتراتی توسط دانشجوی دانشگاه آریامهر ۵۲۸۸۵۳
آ– ۱۵۲۷

تدریس راهنمائی دبیرستانی توسط دانشجوی دانشگاه آریامهر تلفن ۹۴۰۱۳۰
۱–۲ آ– ۱۹۱۹

ریاضیات فیزیك شیمی
ششم صددرصد تضمینی توسط دبیر ریاضی ۷۷۶۳۵۹
آ– ۱۵۳۱

پانسیون

پانسیون مدرن مینا
ویژه بانوان و دوشیزگان – ۸۴۷۹۸۱

دربازکن برقی
B.K.D
بکد
۲۵۰ تومان
بوسیله تلفن سفارش دهید ، شرکت بکد الکتریک تلفن ۱۵ ، الی ۶۸۱۰۱۱
فروش درکلیه الکتریکی‌هادرتهران وشهرستانها

استخدام
دیپلمه‌شیمی

چند نفر دیپلمه شیمی برای قسمت کنترل داروئی این کارخانه بطور تمام‌وقت مورد احتیاج است داشتن برك خاتمه‌خدمت نظام‌وظیفه و یا معافی ضروری است
لطفابه‌آدرس دوپار کیلومتر ۲۲ جاده مخصوص کرج دوبروی کارخانه ژیان مراجعه نمائید .

استخدام فوری تکنیسین ومکانیك

کارخانجات بزرگ تولیدی ولوو ونیسان در ایران برای تکمیل کادر فنی خود بخدمت تعداد زیادی تکنیسین ومکانیك ماشین آلات صنعتی ورزیده با کار ۵ روز در هفته، حقوق ومزایای مکفی نیازمند است.
از کلیه داوطلبان دیپلم فنی (تکنیسین) وپائین‌تر(مکانیك) که هیچگونه مانع استخدامی نداشته و حداقل ۲ سال‌تجربه مفید داشته باشند دعوت میشود همه روزه باستثنای‌پنجشنبه و جمعه بین ساعت ۸الی۱۶ بکارگزینی شرکت زامیاد واقع در کیلومتری ۱۸ جاده قدیم کرج مراجعه نمایند.

شرکت سهامی اکریلتاب

جهت خدمت درشهرستان بهشهر در استان مازندران به‌افراد زیرنیازمند است:
۱– مهندس ریسندگی پشم وآکریلیك باحداقل ۳ سال سابقه‌کار.
۲– مهندس رنگرزی نخهای‌پشمی‌وآکریلیك با حداقل ۳سال سابقه‌کار.
۳– سرپرست وتکنیسین ریسندگی پشم و اکریلیك باحداقل ۳سال سابقه‌کار.
۴–کارگر متخصص برق جهت ماشینهای ریسندگی.
۵–سرپرست دیك‌بخار.
از واجدین شرایط تقاضا میگردد همه روزه از ساعت۸ الی ۱۶ باتلفن‌های ۳۱۰۴۷۴و ۳۱۷۲۶۰ تماس بگیرند

شماره‌جدید تلفنهای مطب
دکتر عطاءالله اقراری
متخصص امراض زنان
بلوار الیزابت بیمارستان ساسانیان
۶۵۹۱۱۱و۶۵۲۳۳۳

استخدام کمك انباردار

تهران‌فارمایك نفرجوان فعال راباءمعلومات دبیرستانی بعنوان‌کمك انباردار جهت‌مرکز بخش خوددرکرمانشاه با حقوق‌و مزایای خوب استخدام میکند. داشتن برك‌خاتمه خدمت سربازی بامعافی دائم وسپردن تضمین معتبر از شرایط اصلی استخدام است. واجدین شرایطمیتوانند همه‌روزه به‌نشانی کرمانشاه خیابان شاه‌بختی شماره۸۶ مراجعه نمایند.

نقشه‌کش
معماری
با ۵ سال سابقه کار استخدام میشود تلفن ۸۴۵۵۳۳

شرکت‌نخ‌طلا
استخدام‌مینماید
تعدادی خانم‌یاآقا دیپلمه ریاضی یابازرگانی جهت امورمالی ودفتری نیازمند است .
تلفن ۶۲۹۳۲۵ – ۶۲۵۷۵۶

PROFIT MINIMUM 24% (12% bank guaranteed rent and 12% builder guaranteed appreciation). Buy cash/ installment fully furnished Rls. 600,000 Apts. and 1,320,000 villas in Canary Islands, Mallorca, Spain, French Riviera, Paris, London, Geneva, Canada, USA. Also land, hotels, farms, boutiques, etc. Call 822293 - 822991. Home 833466.

کامیون
کامیون
کامیون
کامیون
کامیون با کمپرسی –کامیون با بتون‌مخلوط‌کن کامیون با تریلی (۶ چرخ و۱۰ چرخ) تحویل تهران یا آلمان فوری موجود است . تلفن۶۶۳۶۶۲

برادران گلپایگانی
نمایندگی مجاز فروش محصولات بنزایران ناسیونال
وانت ۵۰۸ – انواع مینی‌بوس بنز ۳۰۹
آمبولانس ۳۰۹ – انواع اتوبوس بنز ۳۰۲
تلفن‌های نمایشگاه ۵۳۶۳۰۱-۵۲۷۹۰۰

درمانگاه‌ملی‌شبانه روزی‌فرحبخش
افراد زیر را برای ساعات مختلف شبانه‌روزی بهمکاری دعوت مینماید .
۱– پزشك عمومی ومتخصص‌ودندانپزشك با پروانه دائم
۲– مامای لیسانسیه و پزشکیار مرد و بهیار و چند نفر دوشیزه حدود دیپلم
۴۵متری سیدخندان‌چهارراه مجیدیه‌تلفن۷۷۴۵۶۶

دفتردار
درآمل‌یابابل
شرکتی بین‌المللی بخدمت جوانی با داشتن برگ خاتمه خدمت یا معافی و تحصیلات حدود دیپلم متوسطه و حدود یکسال سابقه کار دفترداری وحسابداری برای نوشتن دفاتر و فاکتورهای فروش جهت اشتغال در دفتر فروش شرکت‌در آمل یا بابل نیازمند است
فقط ساکنین آمل یابابل ومتقاضیانی که قبلادر آمل‌یا بابل بوده‌اند مراجعه فرمایند. تلفن۹۶۳۲۸۴
متقاضیان ساکن آمل یابابل میتوانند درخواست‌خودرا باذکر آدرس و مشخصات و یکقطعه عکس به آدرس اداره کارگزینی صندوق پستی شماره ۱۴۳۶ –۱۱تهران ارسال‌نمایند

مبلمان‌خارجی
فروشگاهی بزرگ ، با موقعیتی بسیار خوب آماده همکاری با موسسات یا اشخاصی است که در تهیه و ورود مبلمان (اداری و منزل) دارای تجربه و علاقه باشند لطفا با صندوق پستی – ۲۵۶۳ مکاتبه فرمائید .

شرکت‌شاکب
تعمیرونصب سانترال تلفن توسط
مهندسین مجرب باسرویس سیار ۳۹۲۷۳۷

۳۵۸ر۳۴۲
۱۳۵۴ر۱ر۲۵
آگهی استخدام
شرکت‌سابیر وابسته‌به وزارت نیروجهت انجام کار در کارگاه قزوین به‌عده‌ای قالب‌بند، آرماتوربندو جوشکار با تجربه نیازمند است داوطلبین میتوانند همه روزه‌به اداره کارگزینی شرکت سابیرواقع درخیابان پهلوی جنب سینما آتلانتیك کوچه رهنان‌ازساعت ۸صبح‌تایك بعدازظهر ویامستقیما به‌کارگاه شرکت‌واقع در۱۰کیلومتری راه‌قزوین به‌تاکستان مراجعه نمایند.
م‌الف ۹۹۲ شرکت سابیر

ژنراتورهای‌مارك
LEROY-SOMER
ساخت‌فرانسه‌بقدرتهای ۵ر۱و۲و۳و۵ کیلووات
نماینده انحصاری فروش درایران
شرکت‌صنعتی‌سلن
سعدی جنوبی‌کوچه بهارساختمان عزیزی
تلفن ۳۱۸۲۸۳

نیازمندیهای اطلاعات تلفنی آگهی قبول میکند

۳۱۱۲۲۵-۳۱۱۲۲۴
۳۱۱۲۳۰-۳۱۱۲۲۹

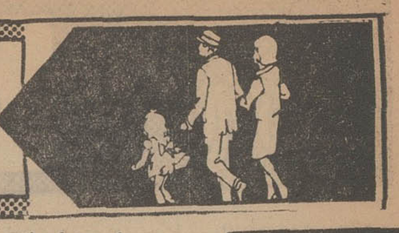

استخدام

بیکنفر جوان باتحصیلات سیکل خوش خط بطور تمام وقت مورد نیازاست تلفن ۳۱۱۲۲۷

به تعدادی کارگر ساده‌زن‌ومرد جهت جاب پارچه نیازمندیم . آدرس : اول لاله‌زارنو جنب سینما متروپل پاساژ گیت‌فر طبقه زیرزمین .
۱ـ۶ ـ آ ـ ۱۳۹۹

یک نفر سکرتر که آشنابه‌زبان آلمانی یا انگلیسی باشد برای تمام وقت مورد نیاز است .
شرکت ایرانزیبو خیابان‌سپهبد زاهدی‌شماره۱۱۰تلفن۸۳۲۴۹۹

سکرتر مطب
موشیزه دیپلمه عصرها تلفن ـ ۶۵۷۰۴۶
آ ـ ۱۸۲۳

بیک دوشیزه یا بانوئی که‌به امور تایپ فارسی نیازمندیم تلفن۳۱۹۷۵۵

موسسه کیان
بچند نفر کارگر کانال ـ ساز نیازمندیم تلفن ۷۹۶۶۰۰

شرکت ژولیت
یك نفر دوشیزه جهت انجام امور دفتری مورد احتیاج است واجدین شرایط بشرکت ژولیت واقع در خیابان شاه‌چهار راه شیخ‌هادی ساختمان آرام طبقه سوم مراجعه فرمایند .

استخدام
تعدادی خانم که سن آنها حداکثر ۴۰ سال و سواد آنهاحداقل ششم‌ابتدائی باشد جهت امور طباخی استخدام میشوند .
۶۲۲۱۳۰ صبحها

معمار ـ تکنیسین
« یکنفر معمار یا تکنیسین برای تهران و یکنفرهم برای‌چالوس جهت نظارت و سرپرستی در کلیه کارهای اجرائی‌ساختمانی مورد نیاز میباشد لطفا بتلفن های ۴۵۴۰۸ و ۳۷ـ۴۹۸۳۶ و ۴۸۹۴۴ مراجعه فرمائید . »
۱ـ۳ آ ـ ۱۵۰۵

یکنفرجوان فعال‌باموتورسیکلت وارد به امور املاک مورد نیاز است تلفن ۸۵۰۴۵۰ـ۸۵۰۸۶۸۶
۱ـ۳ آ ـ ۱۶۷۱

مبل مدائن
بتعدادی کارگرمبل‌سازدرجه‌یک ودو با تمام مزایای بیمه‌های اجتماعی و سودویژه نیازمند است تلفن ۹۶۲۵۷۸
آ ـ ۱۴۰۸

مهندس راه و ساختمان
بچند نفر مهندس راه و ساختمان با تجربه‌برای خدمت‌درمناطق‌خوزستان و ایلام نیازمندیم ـ خواهشمند است باتلفن ۸۲۴۸۰۸ تماس حاصل فرمائید .

دونفر جوشکار
دو نفر کارگر ساده ویك نفر نقاش مورد نیازاست تلفن ۳۵۲۰۶۲

بدونفرکارگرسرویسکار کولر نیازمندیم تلفن ۹۶۲۱۰۲

بیکنفر تحصیلدار وفروشنده‌در امور پوشاک نیازمندیم ـ ۴۸۰۹
آ ـ ۱۹۲۹

پلاستر
به تعدادی بازاریاب مرد که سن آنها حدود ۳۰ سال و دارای‌وسیله‌نقلیه شخصی باشند جهت ویزیت‌موسسات‌تزئیناتی برای تمام وقت با حقوق و پورسانت نیازمند است .
پهلوی‌امیراکرم‌ساختمان پلاستر ۱ـ۴

نماینده فروش
جهت عرضه نمودن کالای خارجی به مذاکره با بازرگانان و نمایندگان پخش نیازمندیم صندوق پستی ۱۴٫۱۵۳۶

تعدادی جوان دیپلمه خوش برخورد و خوش‌بیان جهت‌کار های‌تبلیغاتی‌باحقوق‌وپورسانت نیازمندیم تلفن ۲۱۱۲۰۶
آ ـ ۱۳۸۸

بچندنفر چرخکارتخته‌کار کارگر ساده و شاگرد پادو نیازمندیم آدرس خیابان شهباز خیابان غیائی ایستگاه درختی سراجی پوبیات

به یکنفر نقشه‌کش
کاملا وارد درکار ساختمانی مورد نیاز است تلفن۸۴۹۶۵۴
۱ـ۲ آ ـ ۱۸۹۲

چند نفر کمك حسابدار
مورد نیاز است تلفنهای ۴۵۱۰۹ و ۴۷۸۷۱

بیك تلفنچی
باسابقه کار نیازمندیم تلفن ۷۹۰۰۴۹

بدونفر راننده لیفتراکنیازمندیم خیابان سپهبد رزم‌آرا ایستگاه عوارضی انبارمرکزی‌نوردایران
آ ـ ۱۷۹۰

کارگر ساده
مورد نیاز است نارمك خیابان مهر ایستگاه مدرسه پلاك ۱۹۱

Société étrangère cherche à recruter pour ses bureaux de Téhéran. Des tranducteurs-persan français. Des Interprètes-persan-français Des secrétaires dactylos-bilingues persan français Des employés administratifs Des dactylos persan Ces emplois peuvent convenir aussi bien à du personnel masculin que féminin Pour information téléphoner de 16 à 19h. au No 76-12-59 ou écrire au bureau du journal sous le No 115

نگهبان

چند نفرنگهبان برای کارخانه‌ای در جاده کرج با داشتن ضامن مورد احتیاج است ۸۳۱۳۱۷ و ۸۲۳۵۶۵

استخدام فوری
افراد زیر بطور تمام وقت و باحقوق مکفی استخدام‌میشوند
دیپلمه ریاضی
جهت کمك‌حسابداری‌باحداکثر سن ۳۰ سال‌وداشتن‌برگ‌معافی یا خاتمه خدمت .

خانم ماشین ـ نویس تلفنچی
با حداقل یکسال سابقه کار .
مستخدم
باحداکثر سن ۳۰ سال‌وداشتن برگ خاتمه خدمت یا معافی دائم .
واجدین شرایط ازساعت۳الی ۴بعدازظهر بکارگزینی شرکت ایران‌ژنراتور درخیابان‌آریامهر سه راه کاج مراجعه نمایند .
آ ـ ۱۸۲۶

تعدادی دوشیزه یابانو جهت چرخ کاری و دست ـ دوزی واطوکاری نیازمندیم . کارآموز هم پذیرفته میشود
خیابان شاه‌آبادساختمان صفوی طبقه دوم پلاك۵۳ و ۵۴ تریکو شهباز
۳۱۸۰۱۸

استخدام ماشین نویس فارسی
دونفر دوشیزه یا بانوی ماشین نویس فارسی با حقوق‌مکفی استخدام می شوند، همه‌روزه از ۳ تا ۶ بعد ازظهر در تهران خیابان آیزنهاور مقابل وزارت کار شماره ۴۳۲ مراجعه فرمایند.

بیمارستان عیوض‌زاده واقع درخیابان‌شیخ‌هادی بچندنفر نرس وبهیار و کمك بهیارو یکنفرباغبان احتیاج دارد تلفن۴۲۰۰۶
۱ـ۳ آ ـ ۱۷۸۸

الکترو ایران کار، بچند نفر کارگر سیم پیچ نیازمند است تلفن ۷۹۵۲۳۷

دوشیزه برای کار های دفتری‌تمام‌وقت‌نیازمندیم محل خدمت جاده‌قدیم‌ری تلفن۰۵۹۳۰۵۴و۰۵۹۳۰۵۳

راننده پایه دوم شخصی
باضامن معتبر برای کار در یك‌شرکت تاسیساتی استخدام‌میشود۸۳۰۴۸۸

کارخانه قالب ـ سازی بابا صنیع
برای تکمیل کادر فنی اشخاص زیر را باحقوق مکفی استخدام مینماید.
۱ـ سرپرست قسمت قالب‌سازی فلزی‌باداشتن سابقه کار و تسلط‌کامل به سرپرستی
۲ـ تراشکار درجه یك
۳ـ صفحه‌تراشکار درجه یك
۴ـ سوهانکار قالب‌ساز
واجدین شرایط میتوانند از ساعت ۳٫۳۰ تا ۷ بعدازظهر همه روزه به آدرس‌میدان‌شوش‌خیابان سپهبد رزم‌آرا نرسیده به سه‌راه فرح‌آباد ۲۰ متری‌احدائی کارخانه باباصنیع‌باتلفن۵۳۹۴۰۶ مراجعه نمایند .

استخدام کارمند
شرکت سهامی تولیدا سه‌نفر کارمندبازنشسته برای پی‌گیری اموراداری شرکت‌استخدام‌می‌نماید، همه‌روزه از۳ تا۶ بعداز ظهر درتهران خیابان آیزنهاور مقابل وزارت کار مراجعه فرمایند.

سکرتر جهت شرکت
ساختمانی مورد نیاز است شاه‌عباس شمالی ساختمان ـ ۲۱۶ طبقه ۴ شماره۳۷مراجعه صبحها ۱۱ الی۱۲بعدازظهرها ۵ الی ۱۸

بچند نفر سری دوزلباس زنانه نیازمندیم تلفن ۶۵۴۸۰۴

کارگر چرخکار بچگانه دوز نیازمندیم
خیابان قدیم شمیران‌اول حقوقی . جنب‌بانك‌پارس پلاك ۱۵۶ تولیدی‌پاپیون

استخدام راننده
یکنفر راننده دو شخصی با ضامن معتبر برای کارخانه احتیاج است تلفن ۹۵۱۹۳۰
۱ـ۲ آ ـ ۱۰۴۳

آگهی استخدام
استخدام راننده پایه دو شخصی
به‌چند نفر راننده پایه دو شخصی باحقوق ومزایای مکفی ومسکن استخدام میشوند. واجدین شرایط به آدرس زیر: خیابان قزوین نرسیده به سه‌راه آذری شرکت ساربانها آقای اسمعیل پورمراجعه نمایند.
۱ـ۲ آ ـ ۱۲۴۲۰

به یك نفر سکرتر واردبه تایپ فارسی نیازمندیم تلفن ۷۵۳۸۲۳

بیکنفر تحصیلدار و فروشنده در امورپوشاك نیازمندیم تلفن ۴۸۵۰۹

برای حروف چینی انگلیسی باماشین کمپوزر ای.بی.ام و حروف چینی فارسی باماشین ای.بی.ام کار پذیرفته میشود باتلفن ۴ـ۹۳۹۶۰۳ تماس بگیرید .
آ ـ ۱۲۴۴۵

استخدام منشی زن
یك‌شرکت معتبر احتیاج به‌یك‌نفر دوشیزه ویابانو که آشنائی کامل به‌زبان انگلیسی وماشین‌نویسی فارسی ولاتین داشته باشد نیازمند است . داوطلبین میتوانند از ساعت ۸صبح تا۴ بعداز ظهر با تلفن شماره ۸۳۲۳۷۹ تماس حاصل نمایند.
۱ـ۳

بیك نفر که تا حدودی آشنائی به رانندگی داشته باشد جهت پارکینك نیازمندیم تلفن ۳۰۴۲۵۸

بچند نفر کارگر برای نصب‌یراق‌آلات‌نیازمندیم تلفن ۶۵۵۲۸۸

بچند نفر آهنگر درب و پنجره‌ساز نیازمندیم تلفن ۸۸۰۷۲۹

استخدام منشی
منشی مسلط به تایپ لاتین با حقوق مکفی نیازمندیم تلفن۳۰۲۹۳۹

بیمارستان شهرام

چندنفر تکنیسین اطاق عمل موردنیاز است .

بچندنفرکارگر ساده مرد یازن جهت کار پلاستیک نیازمندیم سیمتری نارمك ایستگاه داروخانه مقابل دفترخانه ۱۶۱ پلاك ۲۰۷

چندنفر مکانیك
تکنیسین برق وسرویس کار ماشین‌آلات سنگین‌و ساختمان وراه‌سازی‌مورد نیاز است داوطلبین با تلفن ۸۲۳۲۳۹ تماس بگیرند.

شرکت پالار استخدام میکند
حسابدار و صندوقدارزن یا مرد با سابقه و ضامن معتبر استخدام میشود
۸۳۵۰۴۶

به دوشیزه‌یا بانوئی‌کاملا مسلط به ماشین‌نویسی فارسی برای تمام وقت احتیاج‌است بعدازظهرها ۴٫۵ تا ۶٫۵ ۶۲۱۱۲۱

شرکت بازرگانی
یك سر منشی که‌مسلط به تایپ فارسی و لاتین و آشنا به زبان انگلیسی باشد استخدام میشوده الی ۸ بعداز ظهر تلفن ۶۵۹۸۴۰

شرکت‌ساختمانی ماپ

استخدام مینماید
مهندسین با تجربه‌برای کارگاه های خوددرتهران با حقوق مناسب برای گرفتن وقت با شماره ۸۲۶۰۳۹ تماس حاصل فرمائید .

به ۵۰ نفر کارگر ساده مرد نیازمندیم حداکثر سن ۲۵ سال با معافی و داشتن سواد خواندن و نوشتن سه راه‌آذری‌ضلع شمالی میدان شرکت شیمیائی هرکولس

یکنفر سکرتر و چندنفر خانم در امور اداری و نظارت فروش‌واردباشند با حقوق مکفی استخدام میشوند بعد از ظهر ها ۲ تا ۹ شب۹۳۷۸۱۰

بیکنفر برشکار و چندخانم‌جهت کار تریکو نیازمندیم ۳۱۲۳۰۲

استخدام مدذکار اجتماعی

بیمارستان توان‌بخشی شفا یحیائیان چندنفر مددکار اجتماعی را با حقوق مکفی استخدام می نماید داوطلبان واجد شرایط میتوانند همه روزه در ساعات اداری بکارگزینی بیمارستان واقع در سه راه ژاله مراجعه نمایند .
م‌الف۱۵۵۷

سازمان تبلیغات پدیده

شمارا بهمکاری دعوت میکند
دونفر طراح لیسانسیه یاآشنا بامور تبلیغات با سابقه‌کار
دو نفر کمك طراح با سابقه کار
دونفرنویسنده باذوق‌جهت امور تبلیغات باسابقه کار. لطفا برای مصاحبه حضوری بعدازظهر ها از ساعت ۴٫۳۰ الی ۷٫۳۰ به‌آدرس بهار جنوبی کوچه‌بانك پارس شماره ۱۰ مراجعه فرمائید.

PARS OIL COMPANY

1. EXECUTIVE SECRETARY
2. SECRETARY/TYPIST

1. GOOD KNOWLEDGE OF ENGLISH TYPING AND SECRETARIAL EXPERIENCE.
2. GOOD KNOWLEDGE OF ENGLISH AND FARSI TYPING.

ATTRACTIVE SALARY AND FRINGE BENEFITS, FIVE DAYS WEEK. CALL 660141-2 FOR APPOINTMENT.

شرکت ملی گاز ایران

استخدام ماشین‌نویس دوزبانه

شرکت ملی گاز ایران جهت خدمت در تهران به هشت نفر ماشین نویس دو زبانه که واجد شرایط مندرج د رزیر باشند نیازمند است .
۱ـ ملیت ایرانی
۲ـ شاغل نبودن در سازمانهای دولتی و یا موسسات وابسته به‌آن
۳ـ دارا بودن برك خاتمه خدمت نظام وظیفه عمومی و یا معافیت دائم
۴ـ دارا بودن دیپلم کامل متوسطه
۵ـ آشنائی بزبان انگلیسی
۶ـ حداکثر سن ۳۰ سال
۷ـ گذرانیدن امتحان طبق استاندارد شرکت ملی نفت ایران (فارسی ۳۲ کلمه در دقیقه ـ و لاتین ۴۰ کلمه در دقیقه)
متقاضیان واجد شرایط میتوانند همراه با فتوکپی مدارك مربوطه‌ویکبرك رونوشت‌شناسنامه و چهار قطعه‌عکس ۴ × ۶ ظرف مدت دو هفته از تاریخ انتشار این آگهی روز های ،شنبه تا چهار شنبه از ساعت ۸ تا ۱۱ صبح در تهران باداره‌کل استخدام و کاریابی شرکت ملی نفت ایران واقع در خیابان کاخ شمالی ـ شماره ۷۶ مراجعه فرمایند .
م‌الف۱۱۳۱ ۱ـ۳

گروه مهندسین‌مشاورآی.بی.سی استخدام‌مینماید

۱ـ راننده پایه دوشخصی ۳نفر
۲ـ تحصیلدار باداشتن گواهی‌سیکل اول‌متوسطه وداشتن موتورشخصی۲نفر
از داوطلبان خواهشمند است درساعات اداری‌به خیابان بلوار بین‌کاخ وصبا شماره ۳۸ طبقه‌اول قسمت امور اداری مراجعه نمایند.

استخدام‌پرستار

بیك خانم پرستار باتجربه جهت نگاهداری یك نوزاد بطور شبانه‌روزی باحقوق مکفی نیازمندیم با تلفنهای ۸۹۰۸۳۰ و ۸۹۳۹۵۹ تماس بگیرید

سکرتروماشین‌نویس

۱ـ سکرتر آشنا بزبان انگلیسی
۲ـ ماشین نویس فارسی
با حقوق مکفی جهت یك شرکت بزرك صنعتی واقع در تهران مورد نیاز است اشخاص واجد شرایط به صندوق‌پستی۱۱۱۷ـ۱۱ تماس‌فرمایند ویا با تلفن ۸۳۷۸۳۷ تماس حاصل شود

تهران کلینیک

تعدادی دوشیزه دیپلمه آشنا به زبان انگلیسی جهت سکرتری استخدام میکند .
داوطلبان میتوانند همه روزه از ساعت ۱۰ الی۱۲ به‌تهران‌کلینیك واقع در خیابان شاه عباس مراجعه نمایند . تلفن ۴ـ۶۲۲۹۳۱

آگهی استخدام
بانک اعتبارات صنعتی تعدادی‌فارغ‌التحصیل‌در رشته‌های مهندسی صنایع ، مکانیک، الکترومکانیک ، شیمی، پتروشیمی، نساجی و همچنین مدیریت بازرگانی و حسابداری را از طریق امتحان و مصاحبه باداراً بودن شرایط زیر استخدام‌مینماید:
۱ـ تابعیت دولت شاهنشاهی ایران.
۲ـ دارا بودن دانشنامه لیسانس یافوق‌لیسانس در یکی از رشته‌های فوق‌الذکر از دانشکده‌های معتبر ایران یاخارج
۳ـ تسلط بیک زبان خارجی (زبان انگلیسی‌مرجح‌است).
۴ـ دارا بودن برگ خاتمه خدمت یامعافیت دائم.
۵ـ نداشتن تعهد خدمت در موسسات و سازمانهای دولتی.
از واجدین شرایط خواهشمند است با در دست‌داشتن مدارک لازم بکارگزینی بانک اعتبارات صنعتی واقع در میدان بهارستان ، خیابان آتشکده مراجعه فرمایند.
م‌الف ۱۲۳۱
بانك اعتبارات صنعتی

دوشیزه‌یابانوی‌سکرتر

برای تمام وقت استخدام میشود با تلفنهای ۸۲۳۲۳۹ و ۸۳۵۹۵۵ تماس حاصل فرمائید .

آگهی استخدام

شرکت سهامی کارخانجات کمك‌فنر ایندامین افراد زیر را با حقوق‌و مزایای مکفی استخدام مینماید :
۱ـ دیپلم فنی در رشته اتومکانیك با دو سال سابقه کار
۲ـ دیپلم فنی دررشته‌فلزکاری با دو سال سابقه‌کار
۳ـ تراشکار ماهر با پنجسال سابقه کار
۴ـ صفحه‌تراش با چهارسال سابقه کار
واجدین شرایط میتوانند همه‌روزه بین ساعت ۸ تا ۱۵ به کارگزینی شرکت واقع در جاده مخصوص کرج کیلومتر بیست مراجعه نمایند تلفن ۹۴ تا ۹۷۰۰۹۱

شرکت سهامی خاص

کارتن کار

افراد ذیل را جهت خدمت در دفتر مرکزی تهران و شهرستان قم باحقوق مکفی استخدام می نماید :
۱ـ کارمند سفارشات خارجی با داشتن دیپلم متوسطه و سه‌سال سابقه کار و آشنائی به زبان انگلیسی .
۲ـ کارمند حسابدار صنعتی باتجربه علمی و حداقل سه‌سال سابقه کار .
۳ـ کارمندسندنویس دیپلم‌و باتجربه باحداقل دوسال سابقه کار .
۴ـ ماشین‌نویس لاتین آشنا بزبان انگلیسی با دوسال سابقه کار .
۵ـ ماشین‌نویس فارسی آشنا به‌زبان انگلیسی و بایگانی با یکسال سابقه کار .
۶ـ مسئول امور خدمات کارخانه و سرپرست نگهبانان با حداقل مدرك سوم متوسطه و سه‌سال سابقه کار جهت خدمت در شهرستان قم .
۷ـ مسئول اداره امور کارگزینی باحداقل دو سال سابقه خدمت در امور کارگزینی کارگری جهت خدمت در شهرستان قم .
۸ـ انباردار حداقل باسه سال سابقه کار و آشنا به زبان‌انگلیسی جهت‌خدمت درشهرستان‌قم
۹ـ کمك‌انباردار با حداقل دوسال سابقه‌کار جهت خدمت در شهرستان قم .
۱۰ـ تکنیسین ارشد برق برای امور بهره ـ برداری از برق کارخانه با حداقل سه‌سال سابقه کار جهت خدمت در شهرستان قم .
واجدین شرایط درصورت نداشتن موانع قانونی و داشتن صحت کامل مزاج میتوانند درخواست های خود را به ضمیمه یك‌قطعه عکس به آدرس خیابان شاهرضا مقابل‌هتل تهران‌پالما شماره ۷۷ طبقه ششم و یاصندوق پستی شماره ۱۴٫۱۴۷۸ تهران ارسال فرمایند .

شرکت نفت‌پارس برق کارصنعتی

برای همکاری در پالایشگاه نفت پارس واقع درکیلومتر ۲۷ کرج مورد نیاز است واجدین شرایط‌بین‌ساعات۸ الی۱۲روزدوشنبه۱٫۲ر۱۳۵۴ الی‌روز دوشنبه ۸٫۲ر۱۳۵۴ به‌آدرس‌فوق مراجعه نمایند.

شرکت تولیدی شریمپ

بیکنفر دوشیزه دیپلمه‌که‌مسلط بزبان انگلیسی‌و ماشین نویسی لاتین‌وفارسی باشدباحقوق مکفی برای تمام‌وقت نیازمند است داوطلبین از ساعت ۸صبح تاه‌بعدازظهر بدفتر شرکت واقع در اول خیابان ویلاشماره۳۷طبقه‌سوم یابه تلفن۸۲۸۵۴۲ مراجعه نمایند.

استخدام سلزمن باتجربه

شرکت ایران‌مکاس نمایندگی انحصاری سانترال تلفن‌های آب‌ومنشی رئیس‌های تی پی‌ال درایران تعدادی سلزمن خوش برخورد و خوش بیان فقط بصورت‌تمام‌وقت استخدام‌مینماید بواجدین‌شرایط که‌مانعی برای استخدام قانونی نداشته باشند ماهیانه ۱۲۰۰۰ ریال‌حقوق ثابت هزینه ایاب و ذهاب پورسانت مکفی‌و بیمه بازنشستگی تعلق خواهد گرفت تلفن ۷۵۹۶۷۷ـ۷۵۹۶۰۰

شرکت ساختمانی ندا

بیك نفر خانم یا آقا که آشنائی کامل بزبان انگلیسی داشته و ضمنا ماشین نویسی فارسی‌و لاتین را بخوبی بداند برای تمام وقت با حقوق مکفی استخدام مینماید .
داوطلبان میتوانند همه روزه به استثنای ایام تعطیل از ساعت ۱۶ الی ۱۹ به دفتر شرکت واقع در خیابان تخت طاوس خیابان میرعماد کوی یکم شماره ۴ مراجعه نمایند .
۱ـ ۳

آگهی استخدام

کارخانه شرکت سهامی‌ایرانیت افراد زیر را باحقوق مکفی استخدام میکند

۱ـ لیسانس شیمی یك نفر
۲ـ فوق دیپلم شیمی یك نفر
۳ـ تکنیسین برق با تحصیلات حداقل دیپلم متوسطه وسابقه کارسرپرستی‌برق درکارخانجات با حداقل ۵ سال تجربه یك نفر

داوطلبین واجد شرایط میتوانند همه روز به استثنای ایام تعطیل بادردست داشتن مدارك‌لازمه بکارگزینی کارخانه واقع در غنی‌آباد شهرری مراجعه نمایند .
۱ـ ۳

بیمارستان‌شهرام

تعدادی دوشیزه یا بانو با حداقل تحصیلات دیپلم جهت کار در اطلاعات بیمارستان استخدام مینماید .
۱ـ۲

شرکت ساختمانی برای کار در جنوب به افراد زیر نیازمند است:

۱ـ راننده بولدوزر با سابقه کار
۲ـ راننده پایه دو باسابقه کار
۳ـ کمك حسابدار باسابقه کار
تلفن ۸۳۰۲۰۶

بدونفر نگهبان شب « شب‌گرد»
برای ساعت ۶ بعداز ظهر تا۶ صبح احتیاج دارد داوطلبان بایستی دارای گواهینامه شش ساله ابتدائی بوده وخدمت نظام را انجام داده و ضامن معتبر بسپارند
واجدین شرایط درخواست خودرا به ضمیمه یک قطعه عکس و ذکرمشخصات کامل و میزان حقوق درخواستی منتها تا چهارشنبه ۳ اردیبهشت جاری بعراهنمای شماره۱۱۱ اطلاعات ارسال دارند .

آگهی استخدام تکنیسین

شرکت شبرنك به‌چندنفر دیپلمه الکترونیك که دارای مشخصات زیر باشند احتیاج دارد:
۱ـ داشتن معافی دائم یا دفترچه پایان‌خدمت
۲ـ داشتن گواهی‌نامه‌رانندگی .
۳ـ آشنا بزبان انگلیسی
۴ـ حداقل سن۲۰ وحداکثر سی‌سال.
متقاضیان بین ساعت۱۲الی ۴ بعدازظهر به‌شرکت شبرنك تخت‌جمشید مقابل سفارت امریکا قسمت سرویس مراجعه نمایند.

شرکت ایران تانکر افراد زیر را باحقوق ومزایای مکفی استخدام مینماید

۱ـ دیپلمه‌ریاضی یاطبیعی یا ادبی برای کار تمام وقت.
داوطلبان میتوانند همه‌روزه‌بین ساعات ۸تا۱۲به آدرس زیر خیابان قزوین نرسیده به‌سه‌راه آذری شرکت ساربانها آقای اسمعیل پورمراجعه‌نمایند
۱ـ۲ آ ـ ۱۲۴۱۹

PARS OIL COMPANY

SECRETARY/TYPIST

REQUIRED BY PARS OIL COMPANY ON KARAJ ROAD FOR IMMEDIATE FULL TIME EMPLOYMENT FEMALE, IRANIAN WITH GOOD KNOWLEDGE OF ENGLISH. ATTRACTIVE SALARY AND BENEFITS.
PLEASE CALL 660141 - 2 FOR APPOINTMENT.

نیازمندیهای اطلاعات تلفنی آگهی قبول میکند ۳۱۱۲۲۴-۳۱۱۲۲۵ ۳۱۱۲۲۹-۳۱۱۲۳۰

بچندنفر دوشیزه که‌آشنا به‌امورحسابداری‌وماشین نویسی باشند نیازمند است خیابان شاه بین شیخ‌هادی ویوسف آباد ساختمان لاله طبقه‌چهارم شماره۹ویاتلفن۶۶۶۳۸۲ تماس حاصل فرمایند

ده‌نفر میکانیک ماشین‌آلات راه سازی و ساختمانی مورد نیاز است. جاده قدیم کرج یك کیلومتر بعداز شیر پاستوریزه‌مقابل کارخانه معطر شرکت ارکان ماشین.

بتلفنچی و ماشین‌نویس مرد یا زن با تحصیلات حدود سیکل برای‌خدمت دوسره صبح وعصر با حقوق مکفی نیازمندیم خیابان قزوین خیابان مخصوص پلاك۹۶شرکت سوپر گاز

تعدادی کارگرساده‌جهت پلاستیك سازی نیکو خیابان شاه آباد باغ سپهسالار ساختمان مهندس کاظمی پلاستیك سازی‌نیکوتلفن۲۱۴۷۲۴

تعدادی کارگر برق ساختمان و لوله‌کش شوفاژ نیازمندیم از۷تا۹ شب مراجعه شود تلفن ۸۸۳۱۲۲

بچند نفر دوشیزه برای کار در کارخانه‌نیازمندیم ۹۳۴۷۱۳

به تعدادی کارگر ساده‌با داشتن معافی نیازمندیم ۸۳۳۷۲۷

به ۲۰ نفر کارگر ساده‌دوشیزه یابانو نیازمندیم تلفن۵۲۱۰۲۶
۱-۳ آ- ۱۹۳۰

استخدام منشی

بیك نفر دوشیزه یا بانو تسلط کامل به ماشین نویسی فارسی برای‌تمام وقت مورد نیاز است طالبین به آدرس خیابان ویلا پلاك ۷۰ مراجعه نمایند .

چندنفر دوشیزه
باگواهینامه سوم‌دبیرستان‌برای شغل صندوقداری فروشگاه با حقوق ومزایای ماهانه‌درحدود ۷۸۰۰ ریال بیمه بهداری - مرخصی سالیانه و عیدی با داشتن ضامن معتبر بمیزان یکصد هزار ریال استخدام میشود . متقاضیان باصندوق پستی - ۳۲۸۱ مکاتبه فرمایند .
آ- ۱۲۴۷۰

تراشکار وآهنگر

استخدام میشود ناهارخوری و سرویس دایر است . کارخانه وزنه ایزنهاور تلفن - ۸۴-۹۵۰۰۸۱
ا- ۱۵۱۳

به‌یك جوان که مسلط به زبان انگلیسی و تایپ لاتین باشد مورد نیاز است . ۵۲۶۱۸۶

کارخانه تولیدی و صنعتی گرن

بچندنفر استاد کاراستیل کار باحقوق مکفی وسایر مزایا استخدام مینماید تلفن۷۶۵۰۲۷و۷۶۲۸۰۴

به ۳ نفر سرویسکار یخچال باسابقه‌نیازمندیم به تلفن های ۷۵۴۲۹۲ و ۷۵۲۹۱۲ فروشگاه منصور مراجعه فرمائید

نقاش پیستولت‌تمام‌وقت یانیمه وقت احتیاج است تلفن ۶۲۵۸۱۷

راننده
تمام وقت باگواهی قبل از۵۱ نیازمندیم . تلفن ۷۹۱۲۲۲
آ- ۱۸۵۳

شرکت امرسون الکتریك به چند نفر تعمیرکار رادیو ضبط وتلویزیون نیازمند است .تلفن ۴۳۵۱۸

آگهی استخدام

کارگر ساندویچ پیچ با سابقه ۳ نفر
کارگر ساده ۳ نفر
با تلفن ۶۲۵۸۰۷ تماس بگیرید

بتعدادی مادگی‌دوز و زیگزال‌دوز و وردست و یقه دوز - زن و مرد نیازمندیم تلفن۲۱۳۹۶۹

تعمیرگاه طلوع
بیکنفر کارمند مرد جهت کار دفتری نیازمند است تلفن - ۵۴۶۵۳۲
۳-۱ آ- ۱۵۵۶

Triumph INTERNATIONAL

شرکت سهامی خاص تریمف اینترنشنال بزرگترین تولید کننده گرست درایران
بتعداد زیادی دوزنده زن که سابقه و تجربه کافی در دوزندگی و چرخکاری داشته باشند برای کار ازساعت ۸ تا ۱۵با حقوق مکفی وجوایز و مزایای اضافی نیازمند است . داوطلبین از ساعت ۸ صبح تا۱۵ با تلفن های ۳۱۲۲۱۹ و ۳۰۳۱۷۲ آقای زمزی تماس حاصل نمایند.

بتعدادی کارگر زنانه‌دوز و یك کارگر پیراهن‌دوز مردانه نیازمندیم تلفن ۶۶۰۴۵۱

شرکت ماجدی برای تمام وقت استخدام میکند
۱- صندوقدار (خانم)
۲- بایگان - آشنا به زبان انگلیسی
لطفا با شماره تلفن ۴۴۲۶۲ تماس بگیرید .

دوشیزه یا بانوی ماشین نویس فارسی و لاتین تمام وقت مورد نیازاست تلفن۷۵۵۲۵۲و۷۵۲۳۳۶

برای کار در مطب دندانپزشکی خانم‌فارغ التحصیل بهداشت دهان و دندان استخدام‌میشود تلفن ۶۲۳۷۳۹

به‌یك نفر حسابدار مرد بازنشسته نیازمندیم

خیابان شوش غربی نرسیده به میدان‌زاهدی طبقه فوقانی بانك رهنی از ساعت ٤ تا ٦ به‌تلفن های۵۳۰۴۹۴ و۵۳۳۰۹۰

بیکنفر سکرتر

بطور تمام وقت با سابقه قبلی کارکه‌ماشین‌نویسی فارسی‌و لاتین بداند‌مورد احتیاج است ابوریحان بین ناهید و سزاوار شماره ۷۳ طبقه سوم آپارتمان ۲۵

بیکپرستار بچه‌ویکخدمتکارزن نیازمندیم ۸۲۳۵۴۳
۲-۱ آ- ۱۳۷۹

نامه رسان موتور سوار با داشتن معافیت نظام‌وظیفه و ضامن مورد نیاز است تلفن ۸۳۷۰۰۴

یك نفر تکنیسین وارد به اموربرق سنگین‌ودستگاه های هیترمورد نیازاست تلفن۹۷۶۰۱۰-۹۷۶۰۱۵

کارخانه سازنده مصنوعات فلزی واقع در خیابان تهران‌نو به عده‌ای کارگر وردست و ساده نیازمند است‌تلفن ۷۹۰۰۲۳

برشکار زنانه‌دوز

واردبا مسئولیت‌مدیریت کارگاه تمام وقت مورد نیاز است تلفن۳۱۹۴۹۵

به تعدادی فروشنده با سابقه کار جهت فروش ماشین‌آلات نیازمندیم طالبین به شرکت ماشین های‌نظافتی‌خیابان‌فرصت شمالی شماره ۱۵۸ یا به تلفن های ۸۳۳۷۹۹ و ۸۳۳۸۰۰ مراجعه‌نمایند.

دونفر حسابدار
که بامور تجاری وارد باشند و سابقه کار داشته باشند مورد نیاز میباشند با تلفن ۵۲۸۴۵۰ تماس بگیرید .
٤-۱ آ- ۱۴۳۷

یک جوان ۱۸ یا ۱۹ ساله که خواندن‌ونوشتن بداند نیازمندیم تلفن ۸۴۰۷۲۷
آ- ۱۷۳۰

پزشك با پروانه برای شبها نیازمندیم تلفن ۹۲۴۲۳۳ و۹۲۹۷۵۶

چند نفر کارگر نجار استخدام میشود باتلفن ۳۳۳۴۲۳مهندس بختیاری تماس حاصل شود

بچند نفر ماشین نویس با سابقه زن یا مردبرای صبحها و یا عصر ها نیازمندیم تلفن ۳۹۲۰۱۴

تعدادی کارگر دوشیزه یا بانو جهت مونتاژ اجناس پلاستیکی - نیازمندیم تلفن۳۵۷۴۶۸

بزیگزال‌دوز و چرخکار زن نیازمندیم ساختمان‌پلاسکوطبقه ۹پلاك ۹۲۰ تولیدی‌خوشه‌چین تلفن ۳۱۹۱۴۲
آ- ۱۹۰۸

شریک

قابل توجه علاقمندان کار - های تولیدی
کارخانه‌ای بمساحت ۵۲۰۰متر مربع دارای ۲۵۰۰ متر مربع سالن سرپوشیده قابل تفکیکبه قطعات مختلف و تاسیسات دفتری بابرق سمفاز ۱۰۰ آمپر که قابل اضافه نمودن میباشد با تلفن مستقل واقع در منطقه صنعتی خاك سفید - شریك باپروژه‌کارهای تولیدی میپذیرد از ساعت ۹ الی ۵ بعدازظهربا تلفن ۷۸۲۱۱۹ واز ساعت ۸ شب ببعد باتلفن ۷۷۵۱۹۸ تماس گرفته شود.
۲-۱ ا- ۱۱۷۹

جویای کار

دانشجوی حسابداری وارد بامور حسابداری بعدازظهرها جویای کار است‌تلفن۳۱۱۰۸۰ راهنمای ۱۰۶ روزنامه‌اطلاعات

جوانی دیپلم کارمندحسابداری آشنا به خطاطی ورسامی‌اماده هرگونه کارازساعت ۱۷الی۲٤ راهنمای ۱۱۴ روزنامه‌اطلاعات تفلن ۳۱۱۰۸۰
آ- ۱۲۸۳

راننده پایه یکم ۳۵ ساله با سابقه جویای کاراست‌راهنمای شماره ۱۱۶ یابتفلن ۳۱۱۰۸۰ مراجعه فرمایند .
۳-۱ ا- ۱۲۱۹۸

جوانی بامدارك سوم متوسطه دیپلم ماشین‌نویسی فارسی و لاتین و گارت پایان خدمت جویای کار راهنمای ۱۱۷تلفن ۳۱۱۰۸۰ مراجعه فرمایند .
آ- ۱۴۰۳

حسابدار با تجربه
اماده نوشتن دفاتر قانونی و تنظیم حسابها و ترازنامه‌بطور کنتراتی تلفن ۶۶۲۳۹۸
۲-۱ آ- ۹۶۵

انجام حسابداری

نظارت و انجام‌امورحسابداری وحسابرسی‌وتنظیم دفاترقانونی و صورتهای مالی توسط حسابداران با تجربه از ٤ تا۸ بعدازظهر تلفن ۷۷۶۴۶۰
٤-۱ آ- ۱۴۷۶

مهندس راه و ساختمان مایل به انجام کار های محاسباتی بصورت چند ساعت در هفته ،میباشد تلفن ۷۷۷۲۲۵

املاك ومستغلات

فروش

خانه فروشی
خانه های ویلائی تهران پارس با وام بانکی ۱۵ ساله ۷۸۱۹۱۸

خانه فروشی
منزلی در امیراباد شمالی بمساحت ۲۴۰مترمربع دوطبقه دوبر مستغلاتی بفروش میرسد ۶۲۸۶۱۰
۲-۱ ا- ۱۵۰٤

ساختمان ۵ طبقه واقع
در خیابان کورش‌کبیر روبروی بی‌سیم با اپارتمانهای ۳اطاقه تفکیک شده مجهزبه‌شوفاژکولر و تلفن بطور جداگانه یا کلی بفروش میرسد تلفن ۷۶۳۱۷۹
٦-۱ ا- ۱۵۰۹

منزلی در خیابان‌کوکاکولابلوار ششم بهمن که برای سکونت و محل کار بسیار مناسب است ۳۲۵هزار تومان ۳۴٤۳٦۵
۵-۱ آ- ۱۳۵۸

بلوار الیزابت خانه‌ای۸ اطاقه گاراژ و تلفن ۵۰۰ هزار تومان فروشی ۶۵۶۹۹۷
۲-۱ آ- ۱۸۶۱

ساختمان جنوبی ٤ طبقه
۸ دستگاه آپارتمان یکدستگاه تخلیه مهندسی‌ساز با شوفاژ و ۷ رشته تلفن خیابان‌فرح‌جنوبی برخیابان دیبا بفروش میرسد تلفن ۸۴۳۳۲۶

خانه ۲طبقه نزدیک میدان شهناز مساحت ۱۰۳ متر با سرویس مجزا تلفن کولر حمام گرم کفپوش مکالتوم و پرده کرکرماکاغذدیواری‌مقطوع ۳۵۰ هزار تومان تلفن ۷۵۶۵۹۶

نارمك بین چهارراه مهر و دردشت
خانه شخصی‌ساز جنوبی مستغلاتی روکار سنگ‌مساحت ۲۰۰ متر ۲٫۵ طبقه ۷ اطاق سرویس کامل زیرزمین انبار با فیش تلفن ۴۸۵ هزار تومان از ۸صبح الی۸شب تلفن۵۳۲۹۶۸

منزلی در خیابان سپه جنب باستیان کوچه‌خیام دونبش ۳۶۶ متر ۳طبقه ۸ اطاق زیرزمین تلفن و کولر بقیمت مناسب به فروش میرسد تلفن ۶۶۶۰۱۰

خانه‌ای‌دوطبقه مستغلاتی با تلفن، کولر مجرا خیابان‌آیز نهاور-شادمان بیواسطه ٤۵۰هزارتومان تلفن ۹۷۹۶۷۰

مستغلات ویلاهای‌مهندسی‌ساز مجهز بامساحتهای ۳۰۰ الی ۵۰۰۰ متر درخیابانهای‌عباس‌آباد، وزراء جردن‌پهلوی‌ونکو شمیرانات اماده فروش شرکت تهیه مسکن آسیانکو تلفنهای ۶۲۲۰۶۵ و ۶۲۰۱۰۷

ناحیه بازار
با موقعیت استثنائی
خانه قدیمی ساز - بوذرجمهری نزدیك‌مسجد شاه جنب بانك پارس بازار بمساحت۲۶۰۰متر تخلیه بفروش میرسد . صبحها تلفن : ۵۲۲۹۶۸ عصر ها ۶۶۸۸۲۰
۳-۱ آ- ۱۹۲۸

خانه های ویلائی
درتهران‌پارس فروشی۷۷۳۳۷۲ و ۷۷۱۴۹۲
۱۰-۱ ا- ۱۷۱۵

سه‌راه ضرابخانه
خانه ۳ طبقه ۱۷۰ متر ۷۰۰ هزار تومان بفروش میرسد - ۷۷۱۴۹۲ و ۷۷۳۳۷۲
۱۰-۱ آ- ۱۷۱٤

خانه فروشی وصال شیرازی کوی زهره۲نبش جنوبی صافی ۹۰۰ هزار تومان عصرها - ٤۲۹٤۵
٤-۱ ا- ۱۳۲۹

خانه‌ای ۳۰۰ متری با ۵ اطاق و هال در خیابان گرگان بفروش میرسد ۷۶۳۵۵۸

خانه‌ای واقع درجاده‌قدیم شمیران‌شهناز٤ بمساحت ۱۱۰ متر با پنج اطاق‌به علت‌مسافرت آنی‌بفروش میرسد طالبین به تلفن ۸۲۵۹۵۷ مراجعه‌فرمائید

خانه ٤ اطاقی بازیرزمین و کولر مساحت ۱۵۶ مترزیربنا درحدود ۱۶۰ متر خیابان ۷ نارمک زیرمیدان۱۵قیمت ۳۵۰ هزار تومان بیواسطه فروشی بین ساعت ۶ تا۷تلفن۳۴۳۸۵۹
ا- ۱۸۸۲

یکباب خانه بمساحت ۱۵۰متر دوطبقه ۵ اطاق ومغازه و تفن وکولر فروشی ۳۴۳۹٤۹
۳-۱ ا- ۱٤۲۳

خانه ۲طبقه بمساحت ۱۸٤متر دارای ۸ اطاق بازیرزمین دو سرویس درب مستقل واقع‌در خیابان هفتم نیروی‌هوائی‌بالاتر از تلویزیون‌بار کوچه شهیر درب سوم شمالی نوساز قیمت ۴۸۰ تومان تلفن ۳٤۰۳۰۸
آ- ۱۸۵۱

خانه فروشی
۳طبقه نوساز کندی یکجا ویا جداگانه تلفن ۹۳۸۹۶۹
آ- ۱۹۲۱

خانه‌ای فروشی بمساحت ۱۸۰ متر ۳ طبقه و نیم و ٤۵۰ متر زیر بنا با شوفاژ و تلفن وسرویس کامل قیمت بدون واسطه یك میلیون و چهارصد هزارتومان تلفن۶۲۸۴۲۸

خانه‌ای در خیابان ده متری گرگان کوچه زنجانی ۱۱۶ متر مربع دارای ۵ اطاق دوطبقه ونیم شامل حمام تفلن وکولر بدون واسطه بفروش‌میرسدتلفن ۷۶۵۱۸۳
۲-۱ ا- ۱۹۲۷

خانه‌فروشی
واقع در نیروی هوائی تلفن - ۷۵۷۹۶۸
۳-۱ آ- ۱۲٤۵۹

منزل ویلائی در بندر - پهلوی بفروش میرسد تلفن ۸٤۲۰۰۶

شمال فلکه کرج
یکدستگاه خانه‌مستغلاتی‌نوساز تمام‌سنگ بفروش میرسد تلفن ۷۶۳۳۱۷

خانه‌ای بمساحت ۲۰۰ متربا۹ اطاق زیرزمین انبار آب و برق و تلفن و کولر میدان‌بهارستان کوچه نظامیه بدون‌واسطه بفروش میرسد از ۹ تا۱۲صبح تلفن ۳۹۲۸۹۷
۳-۱ آ- ۱۵۷۲

خانه‌ای۳طبقه‌در خیابان‌رامسر (پشت سینمارویال) کوچه‌ده متری آراسته شماره ۲۱ بدون واسطه‌بمبلغ ۶۵۰ هزارتومان بفروش میرسد تلفن ۸۲۵۶۱٤ بعدازظهرها ۲تا۷
۲-۱ آ- ۱۵۹٤

فروش ومعاوضه

خانه‌ای در خیابان‌شاه‌چهارراه گلشن‌خیابان‌نشاط شماره۱۵۸ دو طبقه ۲بر جنوبی شخصی مهندسی‌ساز بدون مشرف زمین ۱۳۲ زیربنا ۲۰۰ مترهرطبقه۳ اطاق هال سرویس‌کامل باکولر تلفن زیرزمین تمامی روکار سیمان‌بیواسطه‌مقطوع ٤۵۰هزار تومان یا معاوضه‌بامستقل۲طبقه ٤ اطاقی یا دوآپارتمان٤ اطاقه همجوار حوالی کورش ، تخت جمشید روزولت‌کریمخان‌پهلوی بلوار بازدید و مراجعه عصرها تلفن ۹۲۳۵۵۰ و ۷۶۶۲۹۰
۲-۱ آ- ۱۵۰۲

خانه های‌ویلائی‌در‌تهران پارس ۷۸۱۳۷۳

باغ فروشی

باغ دوازده هزارمتری مشجر باآب و برق واستخر و چاه آب و ساختمان ییلاقی‌درملارد شهریار بعلت مسافرت بفروش میرسد تلفن ۶۶۶۰۶۶
۳-۱ آ- ۲۰۲

باغ ۱۰۹۰ متر
۲۰ کیلو متری‌تهران(وردآورد) بین جاده کرج واتوبان دارای ساختمان استخر، برق،اب‌چاه باموتور شناور آب راه محیطی آرام بدون واسطه فروشی صبحها ۹ تا۱۲ تلفن۲٤۵۷۸۹

آپارتمان فروشی

توجه توجه
در اثر استقبال مشتریان‌محترم وارزانی و خوبی ساختمانها و اپارتمانهای این موسسه تعداد کثیری از ان در مدت چندروز بفروش رسید و چون بعضی از مشتریان ازشهرستانها تلفن نموده‌اند مدت تخفیف تا آخر ششم اردیبهشت‌ماه‌تمدیدمیشود لطفا هرچه‌زودترمراجعه‌وتاتمام نشده خریداری واز امتیازات ارزانی و عدم‌کمیسیون‌استفاده فرمائید قیمت‌ها ۱۵۵هزارتومان الی۲۵۵ هزار تومان و اپارتمان‌ها ۳ و ٤ و ۵ اطاقی خواهد بود. برای‌دیدن هرروز از ۱۰ صبح الی ۶ بعدازظهر حتی ایام جمعه و تعطیلات نوروز مراجعه فرمائید آدرس: میدان هفت حوض نارمک‌جنب تالار پوشاك داخل کوچه‌دست چپ درب ششم حیدری‌فر .
تلفن ۷۹۱۵۵٤

لوکس ترین‌آپارتمان‌های
۳تا۵ اطاقی باپارکینگ ووام بانکی درگیشا ۶۳۷۳٤۹ و ۶۳۷۳۳۷
۲۰-۱ ا- ۱٤۲۲

آپارتمان لوکس فروشی ۳و٤ و۵اطاقه باتجهیزات کامل سرویس خارجی‌در عباس آباد یا داودیه مهران تلفن ۸٤٤۵۰۸

آپارتمان
۳و٤و۵ اطاقی با بهره بانکی نقد واقساط تلفن ۷۹٤۶۵٤

آپارتمانهای فروشی در سید خندان ۱۸۰ هزار تومان ببالا- ۷۷۷۷۵٤

آپارتمانهای شخصی با زیربنا های مختلف مجهزدرخیابانهای وزراء پهلوی جردن داودیه آماده شرکت‌تهیه‌مسکن‌آسیانکو تلفنهای ۶۲۰۱۰۷ و ۶۲۲۰۶۵

خانه فروشی در سویس

خانه‌ی زیبائی با وضع بسیار خوب ،درجنوب سویس در منطقه دریاچه بمساحت ۳۰٫۰۰۰ متر مربع که میتوان ازآن بعنوان منزل خصوصی ویا مرکز کنفرانس استفاده نمود بمبلغ ۱۰ میلیون فرانك سویس بفروش میرسد . لطفا با آقای‌میری لیز MIRY LEES تهران پارك هتل- تلفن ٤۱۲۱ - ٤ - اطاق شماره ۶۳۳- بین ساعت۹ صبح تا ۳ بعداز ظهر تماس حاصل فرمائید

قابل توجه شرکتهای ساختمانی‌وراهسازی

تعدادی لودرکاترپیلار مدل ۹۵۰ دست دوم آماده تحویل تلفن ۵۲۵۶۶۱ و۵۳۳۶۱۶

استخدام‌فوری

۱- دوشیزه یا بانوی تلفنچی
۲- دوشیزه یا بانوئیکه به امور بایگانی‌واردباشد
۳- دوشیزه یا بانوئیکه به امور تایپ‌فارسی‌تسلط کامل داشته باشد .
روزولت نبش نامجو سازمان تزئینات ۱۲۱

استخدام

پارسیلون (شرکت سهامی عام)
برای دفتر مرکزی خود در تهران
بافراد زیر احتیاج دارد :
۱- ماشین نویس انگلیسی بسیار ورزیده که به گرفتن دیکته و استفاده‌ازدیکتافون مسلط‌باشد
۲- ماشین نویس فارسی درجه یك
۳- دیپلمه ریاضی ، طبیعی و بازرگانی
٤- راننده اتومبیل سواری
۵- نامه رسان دارای گواهینامه موتورسیکلت
۶- سرایدار و نظافتچی
۷- متصدی اطلاعات و تلفنچی
داوطلبان میتوانند درخواست خود را به‌نشانی خیابان فرح شمالی - خیابان پالیزی - خیابان عدل شماره ۱۵ و یا صندوق پستی ۱۳۱۷ ارسال دارند و یا با تلفن های ۷٤۷۷۲ ۷- ۷۷۱۰۱۸ با کارگزینی شرکت تماس گیرند .

آگهی‌استخدام

شرکت سهامی عام قند کرمانشاه برای خدمت در کارخانه بیستون کرمانشاه به افراد مشروحه زیر نیازمند است :
۱-سرالکتریسین با حداقل ۱۰ سال‌سابقه‌کار
۲- الکتریسین دیپلمه هنرستان حرفه‌ای با ٤ سال سابقه کار
افرادی که دارای سوابق خدمت درکارخانه‌های قند کشور باشند مرجح هستند .
بداوطلبان حقوق مکفی و خانه سازمانی و همچنین سایر مزایای دیگری‌که‌بکارکنان کارخانه قند کرمانشاه تعلق میگیرد پرداخت‌خواهد شد.
از داوطلبان خواهشمند است در تهران به اداره مرکزی شرکت واقع در شماره ۵۹۳ خیابان‌تخت جمشید و در کرمانشاه بمحل کارخانه واقع در بیستون مراجعه نمایند .
شرکت سهامی عام‌قند کرمانشاه

آگهی استخدام

گروه‌مهندسان‌مشاور آی.پی.سی
افرادذیل‌رابرای‌همکاری‌فوری
بصورت‌تمام‌وقت‌دعوت‌مینماید
۱- نقشه‌کش مجروب ساختمان با حداقل ۳ سال سابقه کار
۲- نقشه‌کش‌مجرب‌معماری باحداقل۳سال‌سابقه‌کار.
۳- نقشه کش مجرب تاسیسات با حداقل ۳ سال سابقه کار .
٤- نقشه‌کش‌مجرب برق‌باحداقل۳ سال‌سابقه‌کار
از داوطلبان تقاضا میشود برای اخذ اطلاعات بیشتر و مصاحبه بین ساعات ۳ تا ۶ بعداز ظهر به دفتر شرکت واقع‌در بلوار الیزابت بین‌کاخ‌و صبا شماره ۳۸ مراجعه فرمایند. ۱-۷

آگهی استخدام

یک شرکت دولتی بتعدادی کارمند با مشخصات زیر نیازمند است:
۱- لیسانس ویافوق لیسانس حسابداری با حداقل‌ده سال سابقه خدمت برای سمت مدیریت ۱ نفر
۲- لیسانس و یافوق لیسانس‌زبان انگلیسی آشنائی کامل بزبان انگلیسی برای همکاری با کارشناسان‌خارجی۳نفر
۳- لیسانس ویافوق لیسانس کشاورزی ، مدیریت بازرگانی ، علوم اداری ،اقتصاد برای شهرستانهای :

اصفهان	۱ نفر
شیراز	۱ نفر
مشهد	۱ نفر
کرمان	۱ نفر
رشت	۱ نفر
آمل	۱ نفر
تبریز	۱ نفر
همدان	۱ نفر
اهواز	۱ نفر

از متقاضیان خواهشمند است تقاضای کتبی خودرا همراه با مشخصات حداکثر تاتاریخ ۱۵ر۲ر۱۳۵٤ بصندوق پستی شماره ۱۲۸۹ر۱٤ تهران ارسال فرمائید. ضمنا کلیه افراد بایستی از نظر جسمانی قادر بانجام وظایف محوطه بوده ، خدمت مقدس سربازی را انجام یا معافیت دائم ارائه دهند.

استخدام تکنسین کولرهای‌گازی

یك کارخانه تولیدی تکنسین جهت کولر های گازی استخدام مینماید تلفن ۹۵٤۷۸٤ ۱-۸

یک‌شرکت‌تولیدی بزرگ‌صنعتی

بافراد زیر نیازمند است :
۱- کارمند آشنا بامور کارگزینی باحداقل ۵ سال سابقه کار
۲- ماشین نویس دوشیزه یابانو با حداقل ۲ سال سابقه کار
متقاضیان با صندوق‌پستی‌شماره ۸ر۶۲۳۲ مکاتبه نمایند .

استخدام‌فروشنده‌خانم

چند نفر فروشنده خانم جهت فروشندگی درفروشگاه های‌بزرگ استخدام میشود تلفن های۴۵۱۰۹ و ۴۷۸۷۱

Shahryar Industrial Group

for its expanding projects offers the following excellent opportunities for dynamic and ambitious individuals:

1 — Industrial Engineers
2 — Mechanical Engineers
3 — System Analysts
4 — Personnel Managers
5 — Accountants
6 — Executive Secretaries

Qualifications:

1 — University degree.
2 — Fluency in reading and writing the English language.
3 — Military exemption.
4 — Experience preferred, but not essential.

Excellent salaries will be commensurate with education and exprience.

Applicants should apply between 10 a.m. and 4 p.m. to the Shahryar Industrial Group's office at 248 Hafez Ave., Sixth Floor. Tel: 666074-5.

آگهی استخدام کارخانجات اتومبیل سازی مزدا

۱- تعدادی کارگر صافکار
۲-عده‌ای نقاش
۳ - چند نفر برشکار قیچی
سواد ۲ پیکارو برك‌پایان خدمت نظام وظیفه برای داوطلبان فوق لازم‌است.
تعدادی کارمند و انباردار وارد به قطعات یدکی که دارای‌سوادسیکل ببالا باشند
متقاضیان به کارگزینی کارخانجات اتومبیل سازی مزدا واقع در ۲۱ کیلومتری جاده قدیم کرج مراجعه نمایند.

کافه‌قنادی گواهی

به دو نفر گارسن با شرایط زیر نیازمند است
۱- حداقل دو سال سابقه کار در شغل خود
۲- حداکثر سن ۳۵ سال
۳- دارا بودن معافی یا برك خاتمه خدمت
داوطلبین میتوانند همه روزه از ساعت ۵ تا ۷ بعداز ظهر به کافه قنادی گواهی واقع در خیابان امیریه جنب کوچه شیبانی مراجعه نمایند .

استخدام‌فوری

دریکی از معتبرترین مهندسین مشاور
مسئول امور اداری
دیپلمه باتجربه کافی درمکاتبات انگلیسی
برای طرحهای خود در شوشتر و بهبهان (خوزستان)
باحقوق‌ومزایای عالی
علاقمندان برای تکمیل درخواست کارومصاحبه به اول خیابان ثریا کوچه مژدهی شماره یك مراجعه فرمایند .

شرکت رادکو استخدام مینماید

دوشیزه یا بانو برای‌ماشین‌نویسی فارسی و لاتین و بایگانی با سابقه‌کار یکنفر
دوشیزه یا بانو برای مرکز تلفن با سابقه کار یکنفر
داوطلبان با تلفن های ۴۳-۷۵۲۱۴۱ تماس‌بگیریدتاترتیب‌مصاحبه‌حضوری داده شود .

آگهی استخدام تکنیسین

کارخانجات پلاستیك سازی پلاستی ران افراد زیر را باحقوق مکفی‌وهمچنین استفاده از مزایای بیمه درمانی ، بیمه اعتبار واتوبوس برای رفت‌وآمد رایای اختصاصی تعاونی استخدام مینماید :
۱- الکتریسین درجه یك برق قادر به نقشه خوانی برق وحداقل ۳سال‌سابقه کار .
۱- مکانیك درجه‌یك وارد به ماشینهای اتوماتیك و حداقل ۳ سال سابقه کار
۲- تکنیسین هیدرولیك باحداقل ۳سال سابقه‌کار
ز واجدین شرایط خواهشمنداست برای‌مصاحبه به آدرس خیابان‌شاهرضاچهارراه کالج شماره۱۹۲ مراجعه فرمایند .

نیازمندیهای اطلاعات تلفنی آگهی قبول میکند

۳۱۱۲۲۵-۳۱۱۲۲۴
۳۱۱۲۲۹-۳۱۱۲۳۰

فروش آپارتمان لوکس در بهترین منطقه‌خیابان آریامهر

چند دستگاه آپارتمان کاملا نوساز هر دستگاه دارای ۲ اطاق خواب با کمد وموکت‌اطاق‌مستخدم سالن پذیرائی وناهار خوری ، هال بزرگ، سرویس ایرانی وفرنگی شوفاژ روشن ، حیاط برای پارك ماشین ، زیر بنا ۱۳۰ متر مربع طبقه پائین ۳۴۰ و بقیه طبقات ۳۹۰ هزارتومان. نشانی: آریامهر خیابان کاج ، میدان گلها ، اول خیابان صفویه ، خیابان آتشکده جنب پلاك ۲۶ لطفا پس‌از بازدید با تلفن۹۳۶۶۹۸ تماس‌گرفته‌شود . ۱ـ۲

فروش آپارتمان‌درخیابان پهلوی نزدیك فروشگاه کوروش

طبقه اول ساختمانی شخصی ساز و لوکس دارای ۵ اطاق و هال و حیاط مستقل زیر بنا بدون‌قسمت‌های‌اشتراکی ۱۷۰ متر مربع سرویس کامل ایرانی و فرنگی ـ شوفاژ روشن ـ کولر ـ آبگرمکن گازی با فیش ۴ ساله تلفن قیمت ۴۵۰ هزارتومان‌آدرس‌روبروی پمپ بنزین فروشگاه کورش کوی ۱۲ متری غفاری پلاك ۳۰ تلفن ۹۳۶۶۹۸

آپارتمان های مهندسی‌ساز به قیمت ۱۹۰ و ۲۴۰ و۳۸۰هزار تومان بفروش میرسد تلفن ـ ۹۷۵۳۸۶ ۱ـ۲ آ ـ ۱۵۹۷

قابل توجه . آقایان اطباء وکلا مدیران محترم شرکتها چهار دستگاه آپارتمان مجهز به کولر ـ شوفاژ و تلفن مستقل مناسب برای دفترکار واقع‌درمیدان فردوسی.خیابان پارس بفروش‌میرسد . ازساعت ۴الی۸ بعدازظهر به تلفن ـ ۳۱۲۴۷۷مراجعه فرمائید .

تهران‌پارس

آپارتمان های ۲ و۳ و ۴ اطاقه نقد و اقساط‌تلفن ۷۸۲۰۳۰

آپارتمان فروشی

یکدستگاه‌آپارتمان‌بسیار شیك و لوکس در تپه امانیه شمیران ۲ اطاق‌با سرویس کامل قیمت ۵۰۰ر۰۰۰ تومان بعلت مسافرت بدون واسطه آماده تحویل بفروش می رسد.

تلفن ۶۸۳۴۰۴

بعدازظهر ها ۴تا۷

فروش آپارتمان‌لوکس‌در شمال خیابان آریامهر نزدیك میدان گلها

چنددستگاه‌آپارتمان‌کاملا نوساز هر دستگاه‌دارای ۴ اطاق هال سرویس کامل ایرانی و فرنگی ـ شوفاژ روشن ـ کولر ـ زیر بنا با پارکینگ اختصاصی حدود ۱۵۰ متر مربع ـ برق‌مستقل ـ کنتور های فرعی آب‌گرم و سرد بطور جداگانه قیمت ۲۹۰ هزار تومان نشانی آریامهر خیابان کاج میدان گلها خیابان صفویه خیابان شاهرخ شرقی پلاك ۷۶ پس از بازدید با تلفن ۹۳۶۶۹۸ تماس گرفته شود .

فروش آپارتمان دونبش لوکس درخیابان‌مستوفی بهترین منطقه‌یوسف‌آباد چند دستگاه آپارتمان کاملا نوساز با موقعیت عالی و در محیطی آرام‌هر دستگاه دارای ۲ اطاق خواب کمددار روبه‌آفتاب سالن پذیرائی و ناهار خوری بزرك ، هال، بالکن سرتاسری ،تمام‌آپارتمان بافضای روشن،سرویس ایرانی و فرنگی ، شوفاژ روشن ،کنتور های‌فرعی برای آب گرم و سرد ـ کنتور مستقل برق ، پارکینك‌بسیارجالب زیر بنا با پارکینك ۱۶۰ متر مربع قیمت دونبش ۴۳۰ و یك نبش ۴۱۰ هزار تومان .

نشانی :خیابان‌محمدرضا شاه قدری بالاتراز میدان فرهنك خیابان ۳۵ ـ خیابان فردوسی (دنباله خیابان ۳۵) نبش‌خیابان مستوفی پلاك ۲ لطفا پس از بازدید برای مذاکره‌با تلفن ۹۳۶۶۹۸ تماس گرفته شود .

آپارتمان نصرت غربی

دواطاقه باسرویس کامل شوفاژ پارکینگ تلفن مستقل فروشی ۷۶۳۶۵۵ ۱ـ۴ آ ـ ۱۲۷۱

آپارتمان‌های فروشی

واقع در قلهك تلفن ۸۶۱۸۴۲ ۱ـ۲ آ ـ ۱۷۳۲

واقع درتخت‌طاوس

مقابل باشگاه بانکسپه‌آپارتمان ۴اطاقه فروشی ۷۷۱۴۹۲ و ۷۷۳۳۷۲

آپارتمان در داودیه

۵ اطاقه فروشی ۷۷۱۴۹۲ و ۷۷۳۳۷۲

آپارتمان فروشی

قیمت ۱۵۰ هزار تومان ـ ۳۳۲۶۹۳

آپارتمان های فروشی در شمال شهر ۸۴۵۵۰۴

آپارتمان فروشی

نارمك سرسبز شرقی تلفنهای ۷۹۱۴۴۹ و ۷۹۵۴۷۹

آپارتمان فروشی

نقد و اقساط ۷۹۵۶۲۳

آپارتمان خیابان پهلوی

۴ اطاق خوابه باکولر وشوفاژ ۸۴۴۰۲۳ و ۸۴۵۷۰۱

آپارتمان‌فروشی ۴۹۷۴۰

زمین فروشی

زمینی واقع در جاده قدیم شمیران روبروی‌پل‌رومی زمین های فیطریه به مساحت ۴۸۴ متر برای فروش آماده میباشد طالبین به تلفن۸۲۵۹۵۷ مراجعه فرمائید .

زمینی بمساحت ۴۰۸متر واقع در خیابان کریمخان زند اول شاه عباس از کوچه های فرعی بعلت مسافرت آنی بفروش‌می رسد طالبین به تلفن ۸۲۵۹۵۷ مراجعه‌فرمائید

زمینی بمساحت ۵۳۴متر در اسدآباد زعفرانیه فروشی ـ ۶۲۳۹۳۳ـ۴ آ ـ ۱۸۹۶

توجه بفرمائید خیلی بنفع شماست

نزدیك محدوده قطعات ۱۲۰ متری اراضی سلیمانیه بخش ۷ تهران باشرایط سهل تلفن ـ ۶۶۲۶۸۹

قطعات ۹۰۰ و۵۰۰ متری

اقبالیه کرج

زمین های‌پرسپولیس کرج

متری ۷ تومان

قطعات ۱۰۰۰ متری مقابل مهرشهر با اب برق و اسفالت شده نقد و اقساط موسسه ساختمانی‌زمین و مسکن مقابل درب شمالی کاخ دادگستری طبقه عوقانی بانکصادرات‌تلفن

۳۱۶۹۲۱

زمینی بمساحت ۲۵۷متر مربع واقع در خیابان قزوین ـ سلیمانیه‌باجواز و نقشه دو طبقه بفروش میرسد تلفن ۵۴۸۲۷۹

یکقطعه زمین به مساحت هزار متر مربع در کاووسیه کرج به‌فروش میرسد تلفن ۶۵۵۲۸۸

زمینی شمالی۳۵ × ۱۳ اراضی قلهك باجواز۴طبقه‌متری۱۳۵۰ تومان ۸۷۴۸۲۹ ۱ـ ۱۷۰۶

اراضی ساحلی شمال بقطعات

دلخواه ۸۵۷۸۰۳

زمینی بمساحت ۳۶۰ متر۲نبش در تهران‌پارس فروشی ـ ۶۲۳۹۳۳ـ۴ آ ـ ۱۸۹۵

یك قطعه زمین‌هزارهفتادوپنج متری بر خیابان اصلی اسفالت کوی‌امیرکبیر مهرشهر بفروش میرسد تلفن ۳۱۲۴۹۷ ۱ـ آ ـ ۱۸۲۲

درنیاوران جمال‌آباد

زمینی به مساحت ۱۱۵۰ متر تفکیك شده بقطعات ۵۸۰ و ۵۷۰ متر متری۹۰۰ تومان فروشی ۸۳۶۳۵۷ بیواسطه

شمال شرقی میدان شهیاد زمین با پروانه ساختمان

۴ قطعه زمین ۳۶۰ و ۳۶۵ و ۴۰۸ و ۴۶۲ متری نقد و تولنامه تلفن ۹۷۹۱۹۵ ۱ـ۲ آ ـ ۱۲۷۰

یکقطعه زمین ۱۰۰۰ متری در فاز ۲

مهرشهر کرج

باسند مالکیت بفروش میرسد تلفن ۷۹۰۵۶۸

اکازیون زمین

کیلومتر ۱۴ تهران قم و تهران ساوه تقاطع اتوبان جدید از ۶۰۰ متر ببالا باسند مالکیت فروشی تلفن ۷۷۰۷۳۲ ۱ـ۳ آ ـ ۱۴۲۶

فروش سرقفلی

چندین باب مغازه بهترین نقطه سلطنت‌آباد واگذار میشودتلفن ۷۷۴۶۸۳

مغازه‌ای در سه راه شاه بازار شانزه‌لیزه‌طبقه‌دوم شماره ۲۱ ایران ساعت تلفن ۶۶۶۸۵۱

مغازه خرازی فروشی در بازار دوم نازی‌آباد بفروش میرسد تلفن ۵۳۵۷۴۴ آ ـ ۱۷۲۸

شوش شرقی نبش صدرالاشراف مغازه باآب و برق‌کولر فروشی تلفن ۳۶۱۹۶۲ ۱ـ۱۰ آ ـ ۱۴۰۲

مغازه‌الکتریکی اتومبیل‌باجواز کسب‌در خیابان‌سرباز‌چهارراه امامی پلاك ۳۱۷بفروش‌میرسد

مغازه لبنیات فروشی

واقع درخیابان کریمخان اول مدیری سرکوچه اول بفروش میرسد تلفن ۸۳۱۰۱۸جعفرقلی هجری . ۱ـ۳ آ ـ ۱۹۱۵

باپروانه‌کسب

مغازه های پاساژ شاه حافظ واقع در چهارراه یوسف‌آباد بفروش میرسد تلفن ۴۲۰۱۳ آ ـ ۱۴۴۷

داروخانه و دراگ‌استور

با موقعیت و سابقه خوب بفروش میرسد تلفن ۲۵۵۰۶۲ ۱ـ۵ آ ـ ۱۳۷۱

بعلت مسافرت بخارج کارخانه ریسندگی مدرن بفروش میرسد تلفن ۷۷۵۲۱۲

اتوسرویس

یک باب اتوسرویس و دوباب مغازه مجهز به تمامموسائل‌واقع درخیابان خاوران‌نبش۲۰متری ذوالفقاری بفروش‌میرسد تلفن ـ ۲۵۰۳۰۸ ۱ـ۱۰ آ ـ ۱۷۰۱

انبار و کارگاه فروشی تلفن ۴۳۳۵۴

سینما مونت کارلو

واقع در میدان مرکزی نارمك (هفتحوض) بفروش میرسدو یابازمین ویا ساختمان معاوضه میشود باتلفن های ۷۹۰۷۴۱ـ ۷۹۵۶۹۸ ـ ۷۹۶۲۳۳ تماس حاصل شود . ۱ـ۲ آ ـ ۱۸۴۸

یک باشگاه تفریحات سالم با تلفن‌وتمام وسائل بفروش‌میرسد طالبین بتلفن۷۸۱۲۲۱مراجعه فرمایند . ۱ـ۲ آ ـ ۱۲۱۶۸

ساختمان اجاره

قابل توجه شرکت های خصوصی و دوایر دولتی

ساختمانی در میدان مرکزی نارمك (هفتحوض) سه طبقه دارای ۸۰ باب اطاق و سالنی بمساحت ۴۰۰ متر مربع مجهز به آب و برق و کولر وشوفاژ اجاره داده‌میشودجهت‌اطلاعات بیشتر باتلفن های ۷۹۰۷۴۱ ـ ۷۹۵۶۹۸ ـ ۷۹۶۲۳۳ تماس حاصل شود. ۱ـ۲ آ ـ ۱۸۵۰

ساختمانی در خیابان‌ظفر برای اجاره به‌سفارتخانه ها آماده است ۳۴۲۵۵۷

ویلای مبله در دریاکنار بمدت ۳ماه از اول خرداد اجاره‌داده میشود صبحها باتلفن۸۷۸۸۶۸ تماس گرفته شود .

تیول کلمی تهرانی ۱ـ۲ آ ـ ۱۵۴۹

خشکشوئی فروشی پل تجریش مقصودبك تلفن ۸۷۵۶۹۸

حمام فروشی در امیریه

تخلیه ۳۱۹۷۸۴ بنگاه کوشان. ۱ـ۳ آ ـ ۱۲۱۴۹

اجاره‌داده‌میشود

آپارتمان اجاره

زعفرانیه آپارتمان طبقه اول‌و دوم با ۴اطاق‌خواب و سرویس کامل جهت اجاره آماده است ۶۲۱۵۳۸

مستغلاتی دارای ۲۴ اطاق در ۳ طبقه باشوفاژ روشن دو پارکینگ سرتاسری۳ رشته‌تلفن در خیابان ۳۰ متری اصلی شمال عباس‌آباد اجاره داده میشود تلفن ۸۴۴۱۹۴ ۱ـ۵ آ ـ ۱۳۶۵

آپارتمان اجاره

در میدان‌شهیاد آپارتمان ۵ اطاقه باضافه هال با سرویس کامل تلفن ۹۳۲۳۰۰

یک آپارتمان درزعفرانیه‌دارای چهار اطاق خواب و پذیرائی بزرگ باجاره داده میشودتلفن ۸۷۹۶۶۱ آ ـ ۱۲۵۱

۵ اطاق بالوازم اجاره و رهن واقع در خیابان ویلا۸۳۱۰۴۷ ۱ـ۲ آ ـ ۱۸۷۷

مورد نیاز اجاره

بچندین آپارتمان

جهت محل کارفوری نیازمندیم تلفنهای ۸۵۸۰۱۲ و۸۵۸۰۱۱ ۱ـ۲ آ ـ ۱۸۸۱

بچندین آپارتمان

او۲و۳ اطاق خوابه مبله وغیر مبلـه فـوری نیازمندیـم ـ ۸۵۸۰۱۱ـ۱۲ ۱ـ۲ آ ـ ۱۸۸۰

مورد نیاز طبقه اول‌یاویلاجهت اجاره بخارجیان ۸۴۹۶۲۵ ۱ـ۱۳ آ ـ ۱۸۶۵

بتعدادی ویلا و طبقه هم‌کف باباغ واستخر در شمال شهربرای‌اجاره به‌خارجیان‌موردنیازفوری می باشد ۸۵۳۸۵۳ و ۸۴۸۴۲۴

ساختمانی درشمال‌تهران

دارای ۳۰ تا ۴۰ اتاق جهت اجاره مورد نیاز است . شنبه‌ها تا چهارشنبه‌ها ۲تا۴ بعدازظهر تلفن ۸۲۶۲۰۶ ۱ـ۴ آ ـ ۱۳۰۸۶

یک اطاق مستقل‌برای‌یک‌جوان مجرد مورد احتیاج است و همچنین حاضر به پانسیون در خانواده محترم‌میباشد تلفن ـ ۳۱۹۲۴۸ ۱ـ۲ آ ـ ۱۵۴۲

برای سکونت خانواده خارجی به ویلا یا آپارتمان۲ تاه اطاق خوابه باتجهیزات‌کامل‌درشمال شهر نیازمندیم تلفن ۸۵۱۳۸۴ از ساعت ۵ تا ۸ بعدازظهر . ۱ـ۳ آ ـ ۱۴۵۸

مورد نیاز برای خرید

انباری و کارخانه وزمین های صنعتی اطراف‌جاده کرج‌خریداروفروشنده‌ایم تلفن ۹۵۹۷۵۵

خانه۴۰۰ هزار تومانی بیواسطه خریداریم ۳۱۱۲۲۹

زمین

اراضی تهران پارس خریداریم ۷۸۰۰۶۱

خریدار زمین افسریه۳۴۱۳۵۹ آ ـ ۹۲۱

خریدار اراضی تهران پارس ۷۸۶۳۴

زمینهای ونک، ولنجك، دره قشلاق ، زعفرانیه را خریداریم ۶۸۰۱۳۶ ۱ـ۲ آ ـ ۱۱۹۵

زمین تهران‌پارس خریداریم‌تلفن ۷۹۳۰۲۰ ۱ـ ۲۴۸

بنگاههای معاملات املاك

دفتر ساختمانی اریا

مرکز خریدوفروش‌ساختمانهای مسکونی و همچنین اجاره ساختمانهای بزرگ‌تلفن۴۲۶۸۲ و ۴۸۲۵۵ ۱ـ۲ آ ـ ۱۳۱۳

دفتر مرکزی جلالی

خریدار اراضی سعادت آبادو عباس‌آباد و دره قشلاق و شمیرانات ومبارك‌اباد تلفن ـ ۶۲۶۴۱۱ ـ ۶۲۴۱۹۳

زمینهای افسریه را خریدار و فروشنده‌ایم ۳۴۶۳۹۴ سیروس ۱ـ۲ آ ـ ۱۷۸۱

زمینهای مشیریه‌مسعودیه شهر کاروان خریدار و فروشنده‌ایم **تلفن ۳۵۶۴۳۲**

بورس املاك شمیران

دفتربراتی ۸۷۷۸۷۵ـ۸۷۲۵۷۵

معاملات پول

پول موجود سیصد و پنجاه هزار تومان

پول شرطی موجود ۷۶۵۷۴۵

دادوستدپول از ۲ میلیون‌ریال ببالا پاکپور

۶۶۰۲۰۰، ۶۶۲۶۳۰، ۶۶۴۶۱۸

پول

بیار پولی شما رادرمقابل چك کارمندی تاسه‌برابر حقوق و در مقابل‌هرنوع اتومبیل و تلفن و مازاد سند ملك یا آپارتمان چنانچه در رهن یا گرو باشد بدون خرج محضر فورا پرداخت‌مینمائیم تلفن

۶۶۰۴۰۰

۶۶۹۷۰۰

پول

مرکزدادو ستدپول فقط جهت خانه و مستغلات

۸۳۰۸۳۵

۸۳۳۷۷۵

بشما

برای خرید

وام با شرایط سهل آپارتمان ، اتومبیل ،تلفن بمدت دلخواه‌داده میشود

۴۵۰۵۷

۴۹۰۵۰

خیابان حافظ جنب پارك هتل پلاك ۱۹۴ سی .سی .آی

وام **نیم‌ساعته**

به سند اتومبیل و تلفن

۹۲۵۸۵۴

دوست من

به شما در مقابل چك ـ اتومبیل ـ تلفن ـ مازاد ملك در صورتی که در گرو باشد فورا به‌اقساط وام میدهیم .

۴۲۲۲۷

پول

بدون کمیسیون

هزاری ۱۲ تومان

بسند اتومبیل یا تلفن و ملك از همه جا ارزانتر

۴۵۵۳۲

۴۸۲۳۹

ادرس حیابان کاخ بین شاه و شاهرضا پلاك۱۴۱شرکت‌جعفر

پول فوری با سود بانکی در مقابل خانه‌مستغلات ۹۲۸۴۶۵

سکرتر با آشنائی کامل به زبان انگلیسی مورد نیاز است تلفن ۸۳۷۰۰۴

آگهی استخدام

شرکت سی. پی. کو (سهامی خاص)

افراد ذیل راجهت انبار و تعمیرگاه خوددر تهران دعوت بهمکاری مینماید

۱ـ کارمند دفتری برای تعمیرگاه با حداقل ۵ سال سابقه کار و دیپلم متوسطه ۲ نفر
۲ـ کارمند برنامه ریزی فنی با حداقل ۵سال سابقه کار و دیپلم ریاضی ۲ نفر
۳ـ رئیس انبار با حداقل ۵ سال سابقه کارو آشنائی بزبان انگلیسی ۲ نفر
۴ـ انباردار با حداقل ۳ سال سابقه کار ۴نفر
۵ـ مکانیك ماشین‌آلات سنگین با حداقل۵سال سابقه کار ۱۸ نفر
۶ـ تکنیسین سرویس سیار با حداقل ۱۰سال سابقه کار ۱۰ نفر
۷ـ سیم‌کش و باطری ساز با حداقل ۳ سال سابقه کار ۲ نفر
۸ـ صافکار و آهنگر با حداقل ۳ سال سابقه کار ۴ نفر
۹ـ کمك مکانیك با حداقل ۲ سال سابقه‌کار ۳۰ نفر
۱۰ـ نامه رسان با سابقه کار و داشتن‌گواهینامه رانندگی موتورسیکلت ۲ نفر
۱۱ـ سرایدار با سابقه کار و ضامن معتبر۲نفر
۱۲ـ نگهبان با سابقه کار و ضامن معتبر۲نفر

برای کلیه مشاغل فوق دانستن زبان فارسی و داشتن برك معافیت خدمت‌ضروری است و کسانیکه بزبان انگلیسی آشنائی داشته باشند حق تقدم دارند .

برای کلیه مشاغل فوق دانستن زبان فارسی و داشتن‌برك معافیت خدمت ضروری است و کسانیکه بزبان انگلیسی آشنائی داشته باشند حق تقدم دارند .

متقاضیان به انبار شرکت‌واقع در خیابان شوش بین خیابان خیام و میدان زاهدی ازساعت ۱۴ تا ۱۷ مراجعه نمائید .

احتیاج‌فوری

بچندین ویلا جهت خرید در شمال شهر تلفن ۱۲ و ۸۵۸۰۱۱

شرکت مهندسین مشاور تهران ـ بوستن

افراد ذیل را جهت کار در تهران و کارگاه‌های خود درجنوب و شمال استخدام مینماید .

۱ـ مهندس راه وساختمان
۲ـ لیسانس ریاضی یافیزیك
۳ـ متخصص در امور تهیه و تنظیم وضعیت .متره و تجزیه آبها
۴ـ سرتکنیسین
۵ـ نقشه کش

آشنا بامور آب رسانی فاضلاب . تصفیه‌خانه . کانال آب رسانی، لوله‌گذاری و کارهای‌ساختمانی و بتونی با حداقل ۳ سال سابقه کار .

متقاضیان با تلفنهای۴ـ۸۵۶۲۹۲ تهران ویا صندوق پستی ۲۶۵۸ تهران مکاتبه فرمایند .

ایران‌گاز

IRANGAS COMPANY requires MECHANICAL ENGINEER

Qualifications:

1— *Iranian nationality, Age: below 35.*
2— *Good command of English language.*
3— *Military service completed or exempted.*

Applicants should contact Tel: 839739, Irangas No. 5 Nikoo St. Fisherabad.

استخدام درشرکت سهامی خاص ایرانگاز

تعدادی کارمندوکارگرمرد ویك‌نفر دوشیزه یابانو«دارای گواهی‌پایان خدمت‌وظیفه یامعافیت دائم‌غیر پزشکی» باحقوق و مزایای کافی استخدام میشوند:

۱ـ‌لیسانس حسابداری یابازرگانی بایك‌سال سابقه کار حسابداری ،سن حداکثر ۳۵سال.
۲ـ دیپلم‌حسابداری یابازرگانی حداکثر سن ۳۰ سال.
۳ـ دفترنویس حسابداری دیپلمه باحداقل یك سال‌سابقه کار ودفتروروزنامه، حداکثر سن۴۵سال.
۴ـ دوشیزه یابانوی دیپلمه برای تصدی تلفن خارجیان «حتما باید انگلیسی بداند» حداکثر سن ۳۰سال.
۵ـ‌راننده پایه دو «۲» شخصی باسواد حداکثر سن ۳۵سال.
۶ـ‌کارگر ساده، حداکثر سن ۳۰سال.

متقاضیان بادردست‌داشتن مدارك مربوط ازساعت ۹ تا ۱۲ ظهر به‌کارگزینی شرکت ایرانگاز خیابان فیشرآباد ـ انتدای خیابان‌نیکو‌شماره ۵مراجعه نمایند.

استخدام دیپلمه

شرکت شیرینك بچندنفر دوشیزه یا بانوی دیپلمه‌آشنا به‌تایپ‌فارسی وزبان انگلیسی نیاز دارد.

متقاضیان روزهابین ساعت ۱۲الی ۴ بعدازظهر بشرکت شیرینك خیابان تخت جمشید مقابل سفارت امریکا مراجعه نمایند.

HIRING NOTICE

WE ARE looking for a *female office* employee with adequate knowledge of English and some experience to write and type short commercial letters, salary commensurate with ability and experience.
Applicants are invited to telephone 960001-5, Extension 09, for an appointment.
SHERKATE SAHAMI SASAN
(CANADA DRY)

شرکت‌ساختمانی به‌تعدادی راننده پایه یك با شرایط عالی در بندر شاهپور نیازمند است

۱ـ حقوق و مزایا بالغ بر ماهیانه ۴۰ هزار ریال
۲ـ محل اقامت وخوراك بعهده شرکت خواهدبود

خواهشمنداست به آدرس بلوارالیزابت دوم نرسیده به بیمارستان پارس جنب کوچه پنجم شماره ۱۴۱ ساختمان باتیمان ۸ تا ۱۲ صبح و ۲ تا ۵ بعدازظهر تماس حاصل فرمایند

نیروی دریائی شاهنشاهی

استخدام داوطلب واجد شرایط

نیروی دریائی‌شاهنشاهی برای‌تکمیل کادر درجه‌داری خود ازتاریخ۱ر۲ر۵۴ تعدادی داوطلب واجد شرایط راجهت طی دوره آموزشگاه های تخصصی درسال ۵۴ استخدام‌و پس‌از آموزش مقدماتی نظامی تخصصی وموفقیت درتحصیل زبان خارجی درایران برای ادامه‌تحصیل بیکی ازکشورهای آمریکا ویا اروپائی اعزام مینماید.

شرایط

۱ـ‌تابعیت دولت شاهنشاهی ایران
۲ـ‌دارابودن حداقل گواهینامه سوم‌متوسطه ویا پایان دوره راهنمائی.
۳ـ متدین بیکی‌از ادیان «اسلام، مسیحی، کلیمی ، زرتشتی».
۴ـ‌حداقل سن ۱۵سال‌تمام وحداکثر ۲۴ سال تمام.
۵ـ موفقیت درآزمایش هوش ،ضمنا آزمایش هوش در تاریخ ۳ر۳ر۵۴میباشد.
۶ـ‌داشتن صلاحیت پزشکی «بنابه تشخیص بهداری نیروی دریائی شاهنشاهی ».
۷ـ داوطلبین درصورت حائز بودن شرایط بالا بادردست داشتن آخرین مدرك‌تحصیلی واصل شناسنامه عکس‌دار می توانند جهت‌ثبت‌نام ازتاریخ‌نشراین‌آگهی تا مورخه۲۰ر۲ر۵۴ به معاونت پرسنلی نیروی دریائی شاهنشاهی واقع درتهران ـ فیشرآباد خیابان سپهبدزاهدی بالاتراز بیمارستان آیادانا مراجعه نمایند. م‌الف۱۵۶۲

شرکت سهامی جنرال تایر و رابر ایران

افراد زیر رابه همکاری دعوت مینماید

شغل	مدرك تحصیلی	تجربه
۱ـ معاون حسابدار مالی	لیسانس حسابداری	سه سال
۲ـ معاون حسابداری صنعتی	لیسانس حسابداری	سه سال
۳ـ حسابدار صنعتی ارشد	لیسانس حسابداری	دوسال
۴ـ کارمند حسابدار	دیپلم متوسطه	یك سال
۵ـ سرپرست تولید	دیپلم متوسطه	یك سال
۶ـ ماشین نویس فارسی و لاتین	دیپلم متوسطه	دوسال
۷ـ معاون اموراداری	لیسانس اموراداری	دوسال
۸ـ معاون کارگزینی	لیسانس اموراداری	دوسال
۹ـ بازاریاب	لیسانس اموراداری	دوسال

شرایط استخدام

۱ـ تابعیت دولت شاهنشاهی ایران
۲ـ داشتن برگ‌تمام‌خدمت یامعافیت دائم نظام وظیفه عمومی
۳ـ داشتن معلومات زبان انگلیسی

داجدین شرایط فوق میتوانند همه روزه باستثنای روزهای پنجشنبه و جمعه باتلفن ۹۷۶۰۰۱-۹ داخلی ۲۰۲ ـ اداره کارگزینی تماس حاصل فرمایند

آپارتمان های فروشی

تخت‌طاوس مقابل باشگاه‌بانك سپه کوی‌فیروزه درب‌مقابل ۴اتاق باسرویس‌کامل. دفتراطلاعات مرکزی اول فرح شمالی جنب بانك‌صادرات تلفن۸۴۶۰۷۲

قابل توجه ساکنین کوی‌نهم آبان‌وشهر ری و خزانه

یك کارخانه بزرك تولیدی واقع در جاده پالایشگاه تهران احتیاج به ۲۰ نفر دوشیزه با تحصیلات سیکل و یا دیپلم جهت کار در آزمایشگاه دارد . لطفا از ساعت ۸ الی ۴ بعدازظهر با تلفن ۵۹۷۱۶ تماس بگیرند .

مهندسین مشاور پارس استخدام میکند

۱ـ مهندس راه باسابقه
بیش‌از ۲و نیم سال راه‌سازی
۲ـ نقشه بردار با تجربه
باسابقه بیش‌از ۲و نیم سال
ونقشه بردار لیسانس
۳ـ تکنیسین راه
۴ـ دیپلمه ریاضی

محل کار یکی از استانهای خراسان ـ زنجان ـ کردستان در کادر نظارت راه‌سازی
واجدین شرایط به‌تلفن ۸۴۹۷۱۹مذاکره‌نمایند

نیازمندیهای اطلاعات تلفنی آگهی قبول میکند ۳۱۱۲۲۵-۳۱۱۲۲۴ ۳۱۱۲۳۰-۳۱۱۲۲۹

پول
باسود بانکی
در مقابل سند
اتومبیل تلفن
بدون خرج محضر
ملک
وچک
کارمندی
از همه جا ارزانتر
۷۵۶۴۲۴
۷۵۶۴۲۵
۷۵۷۵۳۵
۷۵۷۲۹۴
آدرس جاده قدیم‌شمیران‌مقابل سینما مولن‌روژ جنب شهناز۱ ساختمان ۳۱۲ طبقه‌اول‌پلاک۵ شرکت ویکتوریا

پول فوری
باچك کارمندی
۷۵۴۴۹۲

وام بهر طریقی
۹۳۱۷۳۱
۹۳۱۷۲۱
۹۳۱۸۲۱

وام
در مقابل ملک ، تلفن، فرش و قبض بانک کارگشائی تلفن – ۴۴۹۸۱

با چك وام بکارمندان فوری بدون ضامن ۷۹۳۹۰۶

پول شرطی روی خانه و مستغلات فوری موجود ۸۳۹۵۰۰

فلك وام میدهد
درمقابل مبیع ارزنده فلك فورا وام میدهد تلفن ۷۶۵۷۴۵

وام در مقابل اتومبیل
تلفن ۳۰۳۲۳۶

خانه پول – مرح شمالی مرکز معاملات پول تهران ۸۴۸۳۸۸

پول ارزان و فوری
موجود است دفترسام۸۲۲۶۵۹

پول۵ر۱شاهی۶۲۴۸۷۳

مورد نیاز
پول شرطی درمقابل‌خانه مستغلات‌فوری‌نیازمندیم ۹۲۸۴۶۶

بپول راکد شما باانتقال مبیع هزاری ۵۰ تومان سود میدهیم ۷۵۶۴۲۵

بپول راکد شما عادلانه‌ترین بهره را میپردازیم
۹۲۵۸۵۴

بپول راکد شما هزاری ۵۰ تومان سود میدهیم
۷۶۳۸۴۰

بپول راکد شما در مقابل‌مبیع ارزنده نیازمندیم ۷۶۸۳۸۲

پول درمقابل خانه‌ارزنده نیازمندیم ۷۵۶۴۲۵

پول شرطی نیازمندیم ۸۲۲۶۵۹

قبوض

خریدار قبوض‌شهرداری ۴۵۹۵۷

قبوض شهرداری وقرضه‌های دولتی‌راخریداریم پاکپور ۶۶۴۶۱۸ ، ۶۶۶۲۶۳ ، ۶۶۰۲۰۰

معاملات تلفن

بنفع شماست قبل از خرید و فروش تلفن با ۸۵۳۰۳۱ تماس بگیرید.

خرید و فروش تلفن
۳۱۷۴۳۷ اسلامبول کمپانی ۱۷ و ۲

خرید و فروش انواع تلفن با نصب ۶۶۷۸۵۰

فروش تلفن در هر مکان فوری تلفن ۷۷۰۰۵۸

فروش تلفن در هر مکان ۶۶۱۸۱۸

خرید و فروش تلفن ۸۲۱۸۸۲

خریدوفروش‌هرنوع‌تلفن۸۹۴۰۵۰

فروش
فروش هر نوع شماره تلفن با نصب فوری ۶۶۵۷۵۷

نقدو اقساط‌فروشی‌تلفن های ۳ و ۶۲ و۷۷ و ۸۹ خریداریم ۳۰۳۲۳۶

فروش تلفن ۶۸۵۳۵۲

تلفن هر نقطه تهران فروشنده‌ایم ۵۳۰۰۰۰

فروش تلفن ۳۰۲۸۴۸
فروش تلفن ۵۳۳۰۳۰

خرید
خرید هر نوع تلفن ۶۶۷۱۷۲

خرید تلفن در هر مکان فوری تلفن ۷۷۰۰۵۸

خریدار تلفن ۵۲۳۰۳۰

خرید تلفن ۶۸۵۳۵۳

تلفن ۳ و ۷ و۶۲
خریداریم ۳۰۳۲۳۷

خرید و فروش تلفن ۶۶۵۸۰۸

خرید تلفن در هر مکان ۶۶۱۸۱۸

خرید تلفن ۳۰۱۴۰۴

تزئینات ودکوراسیون

کاغذدیواری آلمانی
موکت مخملی ونمدی
پلاستر
(باشرایط دلخواه‌شما)
نمایشگاه‌مرکزی : چهارراه‌امیراکرم
۶۶۶۶۶۵، ۶۶۶۶۶۱
۶۶۸۸۳۲-۶۶۸۸۳۳
شعبه‌گیشا { ۶۳۲۹۱۴ ۶۳۱۹۴۷
شعبه‌باغشاه ۶۶۰۷۷۲
نمایشگاه‌تجریش ۸۷۴۳۰۲

با۳تومان
باروزی سه تومان منزل ومحل کار خود را با بهترین انواع کاغذ دیواری . پرده کرکره موکت و کفپوش تزئین فرمائید تزئینات مارال ۹۷۵۵۱۸

با۳تومان
با روزی ۳ تومان منزلو محل‌کار خودرا تزئین نمائید
۹۲۲۴۰۷

نقد واقساط
تزئینات الهام
پرده کرکره آمریکائی با نصب متر مربعی ۴۹۰ ریال کاغذدیواری‌وموکت ایرانی و خارجی با ۲۰ درصد تخفیف پرده‌پارچه با دوخت و نصب‌مجانی اف‌اف درب کشوئی با تخفیف کلی‌تلفن۹۵۶۹۸۰

نصب‌فوری
تزئینات
موکت کاغذ دیواری کفپوش اکوستیک درتهران‌وشهرستانها با بهترین شرایط . تلفن – ۸۲۲۱۵۵

کاپیتال
نقدواقساط
موکت ، کفپوش، پرده کرکره ، پرده پارچه‌ای و نقاشی ساختمان‌تلفن: ۷۶۰۶۸۳ و ۷۶۰۷۶۳

موکت و کاغذ دیواری‌وکفپوش نقاشی ساختمان ۷۹۵۹۷۵

کاغذ دیواری موکت وکفپوش پرده کرکره ودیگر تزئینات ساختمان تلفن ۹۶۰۶۰۵

تزئینات ساحل۸۴۳۱۹۶
کلیه بنائی رنگ‌آمیزی‌ساختمان

پرده‌کرکره فوری ۷۷۵۷۷۵
درکشوئی فوری ۷۷۵۷۷۵
کاغذدیواری فوری ۷۷۵۷۷۵
موکت فوری ۷۷۵۷۷۵

برای ساختمان شما
پاکتان
انجام کلیه امور نظافتی نقاشی و دکوراسیون ساختمان ۸۳۸۱۷۲ و ۷۰۴۷۵۳

شرکت ساختمانی
بخت‌ور
مقاطعه هرنوع ساختمان در شمال شهر ۸۵۵۲۲۰

مصالح ساختمانی با سفارش
۸۵۷۸۰۳

چکه‌سقف
ایزولاسیون پشت بام بدون خرابی – اسفالت‌و قیر گونی ۷۵۰۶۳۴

عایق وآسفالت
شمیران – قلهك – تلفن
۸۶۱۳۲۷

رابیـــتز
فروش و نصب سقفهای کاذب صادکو تلفنهای ۸۱–۷۶۱۲۸۰

شرکت نشت‌جو
تشخیص و تعمیرمحل‌فرسودگی لوله‌های آب تلفن ۸۷۷۹۹۲ و ۸۷۷۹۹۳

طرح و نظارت و انجام کلیه امور ساختمانی
۸۳۱۰۴۷

تعمیر – اسفالت‌ونقاشی
۶۲۵۷۳۲

لوله‌بازکنی
لوله‌بازکنی روزولت
شبانه‌روزی ۴۷۱۴۳

لوله‌بازکنی فوری سعدی تلفن ۳۵۵۴۷۲

لوله‌بازکنی – لوله‌کشی کولر – بنائی و ....
۷۶۰۶۲۷
سازمان فنی جهان

لوله‌بازکنی‌ولوله‌کشی مقدم ۹۲۵۲۷۴

لوله بازکنی ولوله‌کشی
دروازه دولت ۸۲۷۴۰۸

آریان در خدمت شما
لوله‌بازکنی تخلیه چاه۳۱۰۴۱۰

تخلیه چاه
تخلیه ولاروبی
باحمل فضولات و لوله بازکنی
تلفن ۵۳۸۷۱۵

تخلیه‌چاه
ولوله بازکنی
تلفن : ۵۳۱۷۰۵

تخلیه‌چاه
توالت و لوله بازکنی
۵۳۱۵۵۰

تخلیه‌چاه
لوله بازکنی ولاروبی
تلفن ۵۳۷۸۸۵

تخلیه چاه فاضلاب‌ولوله‌بازکنی باتراکم هوا تلفن ۵۲۶۴۹۸

تخلیه‌چاه
ارزان فوری ۹۳۲۸۷۰

تخلیه‌چاه
ولوله‌بازکنی مژگان هر متر مکعب ۳۰ تومان
۹۵۷۲۷۱

تخلیه‌چاه
ولوله بازکنی
تلفن : ۵۳۲۵۵۰

تخلیه‌چاه
ولوله بازکنی
تلفن : ۵۳۷۱۸۳

تخلیه‌چاه
فوری ارزان ۹۵۰۷۷۷

تخلیه چاه ولوله‌بازکنی
خجسته
۵۴۹۹۶۹

تخلیه‌چاه
۵۳۷۸۱۷ و ۵۳۸۳۲۷
۵۳۴۴۲۲

تخلیه‌چاه
ارزان فوری ۶۶۹۸۶۵

تخلیه‌چاه
فوری ارزان ۹۲۳۳۵۹

موسسه فنی ام .پی
تخلیه چاه فاضلاب
تلفن ۵۴۸۶۲۴

فاضلاب ایرانی نیریزی
تخلیه
توالت
۵۱۲۴۰۸۴
نوروبرو

تخلیه چاه ، لوله‌بازکنی
دروازه‌دولت ۸۲۲۲۸۶

تخلیه چاه فاضلاب‌ولوله‌بازکنی باتراکم‌هوا تلفن ۵۳۹۴۹۶

گـــاز
بوتان
گاز
BUTANE
بوتان
قبول‌سفارشات‌گازاز۷صبح‌تا۹شب
باشماره‌های
صدورکارت‌اشتراك ۹۰۳۰۵۱-۰۹
سرویس‌وتعمیرات ۳۱۳۱۶۳
دفترمرکزی‌وفروش ۳۱۳۱۶۱-۰۲
شکایات‌گازرسانی ۳۰۴۷۱۱-۱۵
۹۶۲۰۶۰
بوتان

گمشده
دوفقره سفته بشماره های – ۷۷۸۳۳ و ۲۳۱۵۰۶ در اول فروردین ماه ۱۳۵۳ بمبلغ‌پانزده هزارتومان سفیدوامضاء شده مربوط به آقای حسن‌رمضانی گم شده وازدرجه‌اعتبار ساقط است .
حاج‌علی‌بخشی– علی‌یاری
آ– ۱۵۴۷

مفقود شده
دفترچه حساب‌درگردش‌شماره ۸۰۰۱۵۱ شعبه تهجدی ساوه بمبلغ ۷۱۰۰۰ ریال و دوفقره چک به شماره ۲۲۴۸۲۸ تاریخ ۱۵ر۲ر۵۴ حساب شماره ۴۰۹ بانک صادرات‌مبلغ۱۶۰۰۰ریال وچک شماره ۲۸۱۷۷۳ تاریخ ۱۲ر۳ر۵۴ حساب شماره – ۶۰۸۶ بمبلغ ۱۳۰۰ ریال‌مفقود شده از درجه اعتبار ساقط است .
(اسماعیل هاشمخانی)
آ– ۱۵۳۳

گمشده
یک جلد سند مالکیت‌پلاکهای ۱۳۸۳ الی ۱۳۸۵۰مفقودگردیده از جوینده تقاضا میشود به تلفنهای۶۳۳۵۹۶ و ۶۳۰۹۴۲و ۶۳۱۶۴۸ و ۶۳۴۲۵۷ اطلاع ومژدگانی دریافت دارد.
آ– ۱۸۶۳

یک عدد کیف بغلی حاوی گواهینامه رانندگی و کارت شناسائی و یک عدد بلیط هواپیما و معرفی‌نامه اداره مهندسی ارتش بنام مهرداد صدقانی درحوالی حسن‌آباددر روزپنجشنبه ۲۸ فروردین‌مفقود شده از یابنده خواهشمنداست با شماره ۷۶۴۶۹۷ تماس‌گرفته ومژدگانی دریافت دارد .
آ– ۱۳۷

تصحیح
دراگهی شماره آ–۱۴۱۷ روز یکشنبه ۳۱ر۱ر۵۴ چک شماره ۸۷۱۴۸۵ تاریخ ۱۶ر۲ر۵۴ حساب جاری ۱۷۴۳۴ بمبلغ ۲۰ هزار تومان بانکسپه‌شعبه بوعلی بازار و چک شماره – ۵۳۸۵۲۸ تاریخ ۲۴ر۱۱ر۵۳به حساب جاری ۱۲۳۲ بمبلغ – ۲۵۰۰ تومان اشتباه چاپ‌شده وبدینوسیله تصحیح میشود و چکهای فوق از درجه اعتبار ساقط است .
آ– ۱۷۱۰

سگ مشکی ماده باقلاده‌حوالی مهرآباد گمشده یابنده با تلفن ۸۵۴۰۴۲ تماس و مژدگانی دریافت دارد .
۱–۳ آ–۱۳۷۳

آگهیهای متفرقه

ترجمه
کلیه امورمربوط‌به‌ترجمه مطالب علمی توسط‌کادر مترجمین تلفن ۸۵۵۹۹۳ و ۸۴۳۲۷۱

تصحیح آگهی
درآگهی دعوت
شرکت سنکدج اشتباها در تاریخ ۲۸ر۱ر۵۴ در روزنامه اطلاعات شرکت سنکدج چاپ شده بود بدینوسیله تصحیح میگردد .
شرکت سنك‌دج‌با مسئولیت محدود
آ– ۱۸۴۱

خانه‌شمارا بخارجیان اجاره‌میدهیم

مؤسسه نیازمندیهای خارجیان
خانه بخارجیان اجاره میدهد
۸۳۰۰۸۲ – ۸۳۰۰۸۱
۸۲۱۷۲۳ – ۸۲۱۸۱۱
۳۶۱ تخت‌جمشید مقابل سفارت آمریکا

سازمان نیازمندیهای خارجیان
خانه‌شمارا اجاره میدهد
۸۲۳۱۵۵ ۸۲۳۹۳۹ ۸۲۸۱۰۶

مؤسسه ظفر ۷۷۷۷۴۶
خانه‌بخارجیان اجاره‌میدهد
۷۷۸۶۰۰–۷۷۸۵۸۹

مؤسسه امپایر ۷۷۷۵۰۰
خانه‌بخارجیان اجاره‌میدهد
۷۷۸۹۵۵–۷۷۲۲۲۲

---

۲۴ ساعته
سازمان نیازمندیهای بین‌المللی
اجاره‌بخارجیان
۷۷۸۷۹۹
۷۷۹۱۱۸

مؤسسه امورخارجیان
مرکزاجاره تخت‌جمشید جنب بسار ۵۰۳
۷۵۱۷۸۲–۷۵۲۳۵۸

شرکت سلحشور
باگروه مجهزخودخیلی‌سریع‌اجاره‌بخارجیان
۶۳۳۶۷۴و۶۳۷۴۵۵

آژانس بین‌الملل
به خارجیان هر نوع مستغلات شما را اجاره میدهد ۳–۲–۸۳۰۸۴۱
اجاره ویلا و آپارتمان به خارجیان دفاتر کار به ایرانیان فوری
۸۵۹۹۸۸

سازمان‌مسکن‌پارس
مرکز ۸۵۳۸۵۳
۸۴۸۴۲۴
اجاره ۸۵۷۵۸۵
بخارجیان

تهیه مسکن کورش
درکوتاهترین مدت منزل شمارا بخارجیان اجاره میدهیم ۸۴۷۹۸۲ و ۸۵۳۷۳۶
۱–۲۶ آ– ۱۶۶۰

۸۲۹۷۶۶– ۸۳۵۱۲۰
سازمان‌کورش
اجاره منازل بخارجیان

آژانس سی – اند – ار
اجاره‌بخارجیان۸۴۹۶۲۵

استخدام‌فوری
تعدادی کارگر ساده زن جهت بسته‌بندی مورد نیاز است ، داوطلبان میتوانند همه روزه‌ازساعت ۸ صبح الی ۱۲ به شرکت سهامی صنعتی نوار خیابان جنوبی امجدیه شماره ۱۷ مراجعه نمایند .

شرکت سهامی دشت مرغاب
یک‌ویک
بچند نفر حسابدارلیسانس دیپلمه‌و ماشین‌نویس فارسی باسابقه کار نیازمند است
متقاضیان به محل‌شرکت واقع در خیابان کاخ شماره ۱۰۴ مراجعه نمایند .

شرکت مافرکو
جهت پروژه لوله‌کشی گاز تهران
استخدام میکند
۱– نقشه‌کش مکانیکال تراز اول حقوق ماهیانه ۷۵۰۰۰ ریال
۲– نقشه کش سیویل تراز اول حقوق ماهیانه ۶۰۰۰۰ ریال
۳– نقشه بردار حقوق بستگی به‌تجربه دارد.
نقشه‌کش های فوق باید بزبان‌انگلیسی‌آشنائی داشته و دارای حداقل ۷ سال تجربه باشند .
حداقل ۲ سال قرارداد استخدامی گارانتی میشود بتلفن : ۶۸۶۰۱۱ مراجعه شود

کارگر مورد نیاز است
کارخانه چینی‌سازی هیس
بتعدادی کارگر زن با دارمزد مکفی وشرایط مناسب نیازمند است .
داوطلبان از ساعت ۸ الی۴ بعداز ظهر هر روز با آدرس زیر مراجعه نمایند خیابان عباس‌آباد خیابان داریوش خیابان اندیشه ششم پلاك ۲۲ کارخانه چینی‌هیس مراجعه فرمایند ۱–۳

شرکت کارخانجات پارس‌الکتریک
افراد زیر را بهمکاری دعوت‌میکند
۱– تراشکار با حداقل سه سال سابقه کار و تحصیلات سیکل
۲– تکنیسین لوازم خانگی با تحصیلات حداقل سیکل فنی یا عادی و یکسال سابقه‌کار
۳– پرسکار با حداقل دو سال سابقه کار و تحصیلات ششم ابتدائی
۴– کارگر ساده مرد با تحصیلات حداقل ششم ابتدائی
۵– عده‌ای دوشیزه جهت مونتاژ رادیو و تلویزیون با تحصیلات حداقل ششم ابتدائی
داوطلبین بکارگزینی شرکت واقع در خیابان آیزنهاور ایستگاه شاوب‌لورنس شماره ۵۶۳ مراجعه نمایند .
(برای داوطلبین شماره یك الی ۴ داشتن کارت پایان خدمت یامعافیت دائم الزامی است) ۱–۳

آگهی استخدام
انجمن توانبخشی بمنظور تکمیل کادر مورد نیاز خود دریکی از واحدهای تابعه (واقع در شاهدشت کرج) به‌افراد مشروحه زیر نیازمند است :

۱– تکنسین کشاورزی	دیپلم یا فوق دیپلم کشاورزی
۲– تکنسین ابیاری	دیپلم یا فوق دیپلم کشاورزی
۳– تکنسین کلکاری	دیپلم یا فوق دیپلم کشاورزی
۴– تکنسین دفع آفات	دیپلم یا فوق دیپلم کشاورزی
۵– تکنسین مرغداری	دیپلم یا فوق دیپلم کشاورزی
۶– تکنسین گاوداری	دیپلم یا فوق دیپلم کشاورزی
۷– تکنسین گوسفندداری	دیپلم یا فوق دیپلم کشاورزی
۸– تکنسین دامپزشکی	دیپلم یا فوق دیپلم کشاورزی
۹– راننده طبقه سه	دارای گواهی‌نامه پایه یک
۱۰– کارگر فنی (استادکار)	آموزش کشاورزی نابینایان دارای تجربه کافی در شغل مربوطه
۱۱– آشپز	ششم ابتدائی با ۵ سال سابقه
۱۲– کمک آشپز	ششم ابتدائی با ۵ سال سابقه
۱۳– برقکار اتومبیل	ششم ابتدائی و آشنائی کامل به‌تعمیر لوازم برقی اتومبیل
۱۴– کارگزین طبقه یک	دیپلم کامل متوسطه با حداقل یکسال سابقه کار در زمینه شغلی مربوطه و امور بایگانی

متقاضیان میتوانند از تاریخ نشر این آگهی به مدت یکهفته به کارگزینی انجمن توانبخشی واقع در خیابان شاهرضا بین کالج و ویلاکوی سرشار پلاك ۳۴ مراجعه نمایند .
مالف ۱۲۰۰

موکت موکت
قابل توجه‌اعضاء محترم شرکتهای تعاونی مصرف کشور
شما میتوانید ، همه نوع موکت مورد نظر خود را در نمایشگاهی که برای شما تشکیل شده انتخاب و بااستفاده از تسهیلات وقیمت‌مخصوص بخود تهیه فرمائید .
آدرس : خیابان امیریه – چهارراه معزالسلطان جنب بانك بازرگانی پلاك ۱۱۷۶
شرکت ناتالکو تلفن ۵۳۹۱۷۱
۸ صبح تا۱ و ۴ تا ۷ بعداز ظهر

آگهی دعوت مجمع عمومی فوق‌العاده شرکت ایران ریسرچ
بدین‌وسیله ازکلیه صاحبان سهام‌شرکت ایران‌ریسرچ «سهامی‌خاص» دعوت‌میشودکه درساعت ۶ بعدازظهر دوشنبه۲۲ اردیبهشت‌ماه ۱۳۵۴ درمحل شرکت حضور بهمرسانند.
دستور جلسه :
انتخاب اعضاء هیئت‌مدیره شرکت
شرکت ایران ریسرچ

مهندس راه‌وساختمان
با حداقل ۸ تا ۱۰ سال سابقه در امورساختمانی برای اداره کارگاههای تهران و اهواز استخدام میشود .
شرکت جنرال میکانیك تخت‌جمشید خیابان کیوان شماره ۶۷ تلفنهای ۶۶۶۴۳۴ و۴۵۴۰۸ و ۴۹۸۳۶ و ۴۹۸۳۷ ۱–۳

تهیه‌ونصب‌دستگاه تصفیه‌استخروشوفاژ
تلفن۸۵۲۹۴۸

تخلیه‌چاه‌فاضلاب
تخلیه چاه فاضلاب و توالت و سپتیك تانك وفوسپتیك و ساختمان آنها و کانال کشی وحفر چاه با دستگاه موتوری – لوله‌بازکنی
شرکت ایران شوشتر تلفن :
۸۲۹۵۵۶-۸۳۰۷۲۲

استخدام
به ۵ نفر دیپلم فنی در رشته فلز‌کاری که دارای برك پایان‌خدمت یا معافی دائم باشد احتیاج است
شرکت صنایع فلزی ایران
۹۵۴۰۱۶–۱۷
جاده جنوبی کرج کیلومتر ۱۰ بعداز کارخانه شیرپاستوریزه خیابان فرعی ۱–۳

شرکت حفاری
یکنفر متخصص ماشین‌آلات فنی با حداقل تحصیلات دیپلم‌وده سال‌سابقه‌کاربرای‌سرپرستی تعمیرگاه تهران با حقوق مکفی استخدام مینماید.
واجدین شرایط با صندوق پستی ۱۴ر۱۷۷۱ مکاتبه نمایند .

ALLIS-CHALMERS
شرکت‌دیزل‌اتوپارت
(سهامی خاص)
نماینده انحصاری ماشین آلات راهسازی و کشاورزی
آلیس‌چالمرزدرایران
افراد زیر را با حقوق و مزایای مکفی استخدام مینماید .
۱– فروشنده ماشین‌آلات سنگین با تحصیلات لیسانس و آشنا به زبان انگلیسی .
۲– حسابدار دیپلمه با ۳ سال سابقه کار در امور حسابداری
۳– سکرتر آشنا بزبان و تایپ فارسی و لاتین
واجدین شرایط به خیابان‌عباس آبادغرب چهارراه فرح شماره۲۴۷ مراجعه نمایند .

دربازکن برقی
اف اف باکس
FF 90X
بافضل‌برق اف اف
ساخت آلمان غربی
باگوشی‌شکن ومغناطیسی منحصربفرد
نماینده‌انحصاری‌ومرکزپخش ، شرکت‌کاردو میدان ۲۵ شهریور
باتلفنهای ۸۲۲۳۸۴ – ۸۲۳۶۹۸ – ۸۳۱۸۷۷
سفارش دهید تادراسرع وقت نصب وتحویل گردد .

استخدام‌بازاریاب
چند نفر بازار یاب با معلومات فنی و آشنابه زبان انگلیسی با پورسانتاژ استخدام میشود تلفن ۶۵۵۲۸۸

لابراتوارداروسازی دکترعبیدی
چندنفر دکتر داروساز شیمیست باتجربه که بزبان انگلیسی تسلط کامل داشته باشند جهت قسمتهای مختلف کنترل وتولید استخدام مینماید متقاضیان صبحها از ساعت ۸ الی ۱ بعدازظهر به محل لابراتوار واقع در جاده مخصوص کرج کیلو متر ۱۴ خیابان ۴۰ متری معنوی مراجعه‌فرمایند
تلفن ۳– ۹۷۸۰۷۱

استخدام‌حسابدار
بیکنفر حسابدار تمام وقت ویك دوشیزه ماشین‌نویس نیازمندیم شرکت صنعتی سلن سعدی‌جنوبی کوچه بهار ساختمان عزیزی تلفن ۳۱۸۲۸۳

آغاز هفته دوم نمایش در

سینما پارامونت

دو جوان سرکش و بی خیال ـ پرحرارت سواربرقویترین اتومبیل ها چنان شور وولوله‌ای در جاده‌ها بپا می کنند که نظیر در عالم سینما برای آن‌نمی توان یافت

پرویز حجازی صیاد بزرگ ستاره ها تقدیم می کند

کورس فوانده پرشور و حال

فلداس برنامه کمدی عروسکی

تریوموناکس بهترین برنامه کمدی موزیکال از پالادیوم لندن

تریومکزیکانو خوانندگان مکزیکی

رقص فولکلوریک یوگسلاوی

بالت کره‌ای و انگلیسی

در برنامه :

باکارا

تلفنهای رزرو

۶۲۸۲۰۸-۶۲۵۱۷۷

پرویز حجازی صیاد بزرگ ستاره ها تقدیم می کند

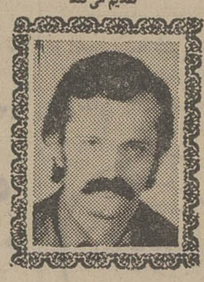

زندوکیل

فلداس برنامه کمدی عروسکی

تریوموناکس بهترین برنامه کمدی موزیکال از پالادیوم لندن

تریومکزیکانو خوانندگان مکزیکی

رقص فولکلوریک یوگسلاوی

بالت کره‌ای و انگلیسی

در برنامه :

باکارا

تلفنهای رزرو

۶۲۸۲۰۸-۶۲۵۱۷۷

آگهی استخدام دانشگاه آزاد ایران

بخدمت تمام وقت افراد زیر نیازمند است :

۱ـ سیستم آنالیست System Analyst
ـ حداقل تحصیلات لیسانس در یکی از رشته های : فیزیك ، ریاضی ، علوم کامپیوتر ، اقتصاد ، حسابداری، آمار .
ـ حداقل چهار سال تجربه مفید در تجزیه‌وتحلیل سیستم های دستی و مکانیزه .

۲ـ برنامه نویس سیستم System Programmer
ـ حداقل تحصیلات لیسانس
ـ حداقل دو سال تجربه مفید

۳ـ برنامه نویس : Programmer
ـ حداقل دیپلم (دارندگان فوق دیپلم و لیسانس ارجحیت دارند)
ـ حداقل سه سال تجربه مفید در زمینه های برنامه‌نویسی بزبان های
ANS. COBOL, PL/I, COBOL

۴ـ کنترولر : Controler
ـ حداقل تحصیلات دیپلم با آشنائی به کامپیوتر (دارندگان فوق دیپلم و لیسانس ارجحیت دارند)

۵ـ منگنه زن Punchist
ـ حداقل دیپلم
ـ حداقل دو سال تجربه مفید

آشنائی بزبان انگلیسی برای تمام گروهها الزامی‌است.
داوطلبانی که علاوه بر شرایط فوق شرایط عمومی استخدام را نیز دارا می‌باشند ریز مشخصات فردی‌وسوابق تحصیلی و تجربی خود را حداکثر تا تاریخ ۵۴ر۲ر۱۲ به صندوق پستی ۱۹۶۳ـ۱۱ مرکز کامپیوتر ارسال دارند.
یا با دانشگاه آزاد ایران خیابان کاخ شمالی شماره ۱۰۱ـ تلفن ۵ـالی ۶۶۸۲۷۱ تماس حاصل نمایند .

م‌الف ۱۲۰۳ دانشگاه آزاد ایران

ازیك‌هفته به‌عید مانده تاکنون‌صدها هزار نفرفیلم کمدی سکسی « وقتی کلفت خوشگل باشه » را نه یکبار ،نه دوبار ، بلکه چندین‌بار دیده‌ولذت برده‌اند ... اگرباور نمی کنید چه فیلم قشنگ و جذابیست از آنها که‌آن‌را دیده‌اند سئوال کنید .

آغاز ششمین هفته نمایش در

سینما ونک

اولین سینمای مبله وممتاز ایران

وقتیکه کلفت خوشگل باشه

گیشه سینما ونك همه روزه بلیط رزرو می کند

بعداز موفقیت‌جهانی فیلمهای «بروس‌لی» اینك کمپانی «برادران‌شاو» یك اثر قوی وپرحادثه دیگر کاراته‌ای تقدیم میکند که بطورقطع علاقمندان فیلمهای «بروس‌لی» را شادو راضی میکند

ازامشب درگروه سینماهای

سهیلا ـ پلازا ـ مراد
ناهید ـ داریوش ـ ری

ه بیرحم

آگهی در مورد پرداخت وام

سازمان تربیت بدنی ایران بمنظور تکمیل و نوسازی‌و احداث باشگاههای ورزشی سراسر کشور، از محل‌اعتبارات عمرانی وامهای طویل‌المدت برای تهران و شهرستانها طبق آئین‌نامه مصوب شورای اقتصاد، با شرایط خاصی وام‌پرداخت مینماید . متقاضیان میتوانند برای کسب اطلاع بیشتر در مورد استفاده از وام و شرایط آن در تهران به سازمان تربیت‌بدنی ایران (اداره کل‌طرحها و برنامه ها) ودراستانها و فرمانداریهایکل به ادارات تربیت بدنی مراجعه نمایند .

م الف ۱۴۷۲
سازمان تربیت‌بدنی ایران

آگهی‌مناقصه (نوبت دوم)

پست مهندسی پایگاه بندر عباس نیروی دریائی‌شاهنشاهی تعمیرات ونگهداری کولرهای موجود خود را بطور سالیانه از طریق مناقصه انجام میدهد.
پیشنهاد دهندگان میتوانند جهت اطلاع بیشتر ودریافت مشخصات و شرایط معامله به پست مهندسی پایگاه حداکثر تاروز ۵۴ر۲ر۸ مراجعه نمایند.
پست مهندسی پایگاه عباسی

قبل‌ازانجام‌هربرنامه عمرانی‌ـصنعتی‌ـ کشاورزی‌ـ تجارتی بابانک

گسترش خوزستان مشورت کنید

بانك گسترش خوزستان كه ميتوان به‌آن لقب بانك مردم را داد فعاليتش درقالبی پی‌ريزی شده تا عموم طبقات بتوانند از مزايای ويژه اين بانك مستقل بهره مند شوند .

سرمايه بانك گسترش خوزستان ۱۰۰۰ ميليون ريال است و سهام بانك به مردم عرضه خواهد شد

مجمع عمومی موسسین بانک گسترش خوزستان باحضور آقای دکتر مقدم مدیرعامل بانک توسعه و سرمایه‌گذاری دریاشگاه بانک ملی اهواز تشکیل شد. در این مراسم نمایندگان بانکهای‌موسس‌ـ روسای دوایر و شخصیت‌های محلی سهامداران وروزنامه‌نگاران حضور داشتند نخست آقای‌دکتر غلامرضا مقدم مطالبی باین شرح ایراد کرد . خانمها ـ آقایان بانک گسترش خوزستان که مرکز آن در شهرستان اهوازخواهد بود بمنظور تقویت و توسعه اقتصادی استان خوزستان و فرماندارکل کهگیلویه و بویراحمد موجودیت میباید . این بانک به پیروی از منویات عالیه شاهنشاه آریامهر و براساس هدفهای اقتصادی وبرنامه های توسعه و ترمیم دولت وتسریع وتحرک‌در کارساختمان ایران آزاد ومترقی پایه‌گذاری شده‌است‌مجمع عمومی اوین بانک گسترش در رشت‌بنام بانک گسترش‌خرروز۲۱فروردین تشکیل شد وامروز شما شاهد تشکیل مجمع عمومی بانک گسترش خوزستان هستید و روز دوشنبه سومین بانک مشابه در تبریزبنام‌بانک گسترش آذربایجان تاسیس خواهد شد . در آینده نیز بانکهای مشابهی در سایر نواحی دیگر بوجود خواهد آمد که جوابگوی احتیاجات جدید تولیدی واقتصادی‌ناحیه‌ای‌باشند.

سرمایه‌بانک گسترش خوزستان ۱۰۰۰ میلیون ریال است که بیك میلیون سهم تقسیم شده است . جمعا ۵۰ درصد کلیه‌سهام توسط موسسین بانک پرداخت شده‌است وبانکهای موسسی۹۵درصدسرمایه بانک گسترش خوزستان را تعهد کرده‌اند همانطور که در آگهی پذیره نویسی ذکر شده است پنج درصد سهام در این مرحله برای فروش به مردم عرضه شده که با استقبال بی نظیر اهالی‌خوزستان مواجه و سهام عرضه شده کاملا تعهد گردید .

بانک گسترش خوزستان یک بانک معمولی نیست و وظیفه مهمی را درگسترش تولیدی و اقتصادی ناحیه بعهده خواهد داشت و نیز از کمکهای‌بانکهای موسس بر خوردار خواهد بود . تنوع فعالیت این بانک در کمك به سازمان تولیدی بزرگ اجتماع و حمایت و هدایت‌بخش‌خصوصی وجلب پس انداز های کوچك و بی مصرف و هدایت مردم به پس‌انداز نمودن و بهره‌گیری از آن موید وظیفه سنگین فنی و بانکی است‌که‌این موسسه سپرده شده است . بمنظور تقویت کادر فنی‌این‌بانک‌فعالیت قطع ومداومی بکار رفته و وظیفه خطیری بعهده مدیریت و کادرهای این بانک محول شده است . بابرنامه هائی که قبلا درمورد استخدام وتجهیز کادر فنی این بانک اجرا شده و خواهدشدبانک گسترش‌خوزستان تحت مدیریت کارازموده و مجرب موفق خواهد شد.

پس از بیانات آقای مقدم برای انتخاب رئیس جلسه مجمع موسسین اخذ رای بعمل آمد و به سمت رئیس مجمع ضمن تشکر از حضار خواست‌که‌برای‌انتخاب دونفر ناظر و یکنفر منشی اخذ رای بعمل آید . آقایان احمد اسدی دزفولی و هوشنگ عارفی بعنوان ناظر و آقای علی‌اکبر صالحی بعنوان دبیر انتخاب‌شدند وانگاه گزارش هیئت موسسین توسط دبیرمجمع آقای علی اکبر صالحی بشرح زیر قرائت‌وتصویب شد.

گزارش موسسین بانکگسترش خوزستان .

باکسب اجازه از حضورریاست مجمع و نمایندگان موسسین و کلیه سهامداران محترم گزارش موسسین بانک گسترش‌خوزستان را به استحضار شرکت کنندگان در مجمع میرساند .

همانطوریکه درطرح اعلامیه پذیره‌نویسی سهام بانک مذکور به استحضار پذیره نویسان محترم رسیده بمنظور گسترش فعالیتهای تولیدی واقتصادی ازطریق‌توسعه سرمایه‌گذاری در امور صنعتی ـ کشاورزی ـ دامپروری ـ خانه سازی ـ معدن ـ حمل و نقل جهانگردی وامور تولیدی دیگردر استان خوزستان و فرمانداریکل کهگیلویه بانکهای مشروحه زیر .

۱ـ بانک ملی ایران
۲ـ بانک توسعه صنعتی ایران
۳ـ بانک توسعه کشاورزی‌ایران
۴ـ بانک اعتبارات صنعتی‌ایران
۵ـ بانک ساختمان
۶ـ بانک توسعه وسرمایه‌گذاری ایران

درمقام تاسیس بانکی بنام بانک گسترش خوزستان دراستان خوزستان و فرماندارکل‌کهگیلویه برامدند . حوزه فعالیت‌این بانک کلیه نقاط واقع‌دراستان‌خوزستان وفرماندارکل کهگیلویه خواهد بود.

شك نیست که توسعه فعالیتهای صنعتی ـ کشاورزی وسایرفعالیت های سازنده و تولیدی سالهای اخیر در کلیه مناطق مملکت و به تبعیت از سیاست‌دولت‌درخصوص تمرکز هرچه بیشتر اموراقتصادی واجتماعی در استانهاوشهرستانها تاسیس چنین موسسه مستقل مالی معتبر رادراستان خوزستان وفرماندارکل کهگیلویه که ازنظر صنعتی و کشاورزی نقش موثری در اقتصاد مملکت دارا میباشند ایجاد مینمود از این‌روبانکهای موسس که‌ازتجربه لازم برخوردار بوده و تشکیل چنین بانکی را در مناطق مزبور لازم و موثر تشخیص می دادند مبادرت به تشکیل این بانک نمودند .

هدف اصلی موسسین ازایجاد این‌بانك جذب پس‌اندازهاسرمایه ها و منابع مالی اهالی این مناطق وجلب مشارکت دامنه‌دار آنها در فعالیت‌های تولیدی‌و اقتصادی این بانك بوده‌و بدین لحاظ ۵۵درصد از کل‌سهام این‌بانك برای‌عرضه به‌عموم اهالی محلی درنظر گرفته شده است‌که البته بلحاظ تسریع درامر تشکیل بانك وآغاز هرچه زودتر فعالیت آن موسسین بدوا پنج درصد از کل سهام بانك را بعموم اهالی استان خوزستان و فرماندارکل کهگیلویه عرضه نمودند وبقیه آنرا خودتعهد کرده وهمانطورکه‌در طرح اعلامیه پذیره نویسی به‌اطلاع رسید موسسین پنجاه درصد دیگراز کل سهام بانك مزبور را که‌خود تعهدنموده ونصف‌بهای آنرا نیز پرداخت کرده‌اند بزودی و بهمان مبلغ اسمی بعموم مردم استان خوزستان وفرماندارکل کهگیلویه عرضه خواهندکرد. همچنین یادآوری‌این نکته راضروری میداند که چون هدف اصلی از تشکیل این بانك جلب سرمایه های مردم بخصوص سرمایه های کوچك‌و پراکنده و مشارکت آنها در فعالیت های مولد و سازنده مربوط به شهر های خودشان واستفاده از منابع مالی محلی جهت اجرای طرحهای مورد نیاز این مناطق میباشد از این‌رو موسسین هیچگونه امتیاز ویژه‌ای‌در اساسنامه و برای‌خود پیش‌بینی نکرده‌اند. اینك بااعلام پذیره نویسی و تعهد کلیه سهام بانك در مورد شروع‌فعالیت بانك و عملیات آن‌به اطلاع میرساند که فعالیت بانك در اوائل سال جاری وبلافاصله پس‌از تشکیل مجمع عمومی موسس و انتخاب اولین مدیران و بازرس‌وحسابرس بانك آغاز میشود بدین منظور عده‌ای کارمند دررشته‌های مختلف قبلا استخدام شده‌اند و جهت آنها برنامه های آموزشی و کارآموزی لازم‌ترتیب داده شده است بنحوی که‌بانك از ابتدای کار خود با کارمندان ورزیده فعالیت خود را آغاز میکند واطمینان دارد که خواهد توانست رضایت مراجعین خود راجلب نماید. بمنظور تامین کادر پرسنلی مزبور و تربیت آنها یك دوره شش ماهه آموزشی به مدت شش‌ماه ترتیب داده شدکه هزینه های آن همراه باحقوق دوره کارآموزی وسایر مخارج انجام‌یافته بالغ‌بر۳ر۶۰۸ر۷۶۰ ریال گردیده است و هزینه های لازم تاشروع فعالیت بانك نیز قریب ۱ر۳۵۰ر۰۰۰ ریال برآورد شده است.

عملیات بانك گسترش بلحاظ وسعت موضوع فعالیت به شرح اساسنامه موجود بانك‌منتوع است و میتوان گفت که اکثر طرحهای مورد نیاز حوزه فعالیت خود را دربر خواهد گرفت‌و به‌آنها کمك خواهدنمود .بنظر باین‌که هدفهای اساسی بانك در امر توسعه‌فعالیت های اقتصادی وعمرانی و زیربنائی در واقع منطبق باهدفهای دولت‌می باشد از این جهت‌مبالغ قابل توجهی نیز ازطرف دولت بصورت وامهای بلند مدت بابهره مناسب دراختیار بانك‌قرار خواهد گرفت‌و درکنار سرمایه یکمیلیارد میلیون ریالی بانك انجام فعالیت ها و مقاصد و عملیات بانك را تسهیل خواهدکرد.

کمك های دولت همراه باتجربیات وراهنمائی های فنی، مالی‌و اداری بانکهای موسس که‌خود ازشناخت وتجربه لازم برخوردار میباشند آینده درخشانی رابرای این‌بانك نوید میدهدو مانیز امیدواریم با کوشش هرچه بیشتر و استفاده از آخرین دانش حرفه‌ای خودو همکاری و مساعدت سهامداران محترم بتوانیم روز بروز امکانات تازه‌ای برای توسعه و پیشرفت بانك و بالمآل‌سود دهی آن‌فراهم آوریم.

پس‌از تایید گزارش موسسین برای تایید و تصویب اساسنامه بانك‌که قبلا به تصویب شورای پول‌و اعتبار رسیده بود اخذ رای بعمل آمدو بااکثریت موردتایید و تصویب قرار گرفت . سپس برای انتخاب ۱۱ نفر واعضای‌اصلی هیئت‌مدیره وسه نفرعضوعلی‌البدل ویك‌نفر بازرس اصلی ویك نفر علی‌البدل ونیز انتخاب حسابرس بانك اخذرای‌بعمل‌آمدو اشخاص حقوقی و حقیقی زیر انتخاب‌شدند.

اعضای هیئت‌مدیره که برای مدت دوسال انتخاب شدند

۱ـ بانك ملی‌ایران
۲ـبانك توسعه صنعتی‌ومعدنی ایران
۳ـ بانك توسعه کشاورزی‌ایران
۴ـ بانك اعتبارات صنعتی
۵ـبانك توسعه‌و سرمایه گذاری ایران
۶ـ بانك ساختمان
۷ـ دکتر احمد علی‌احمدی
۸ـ آقای اسداله درودیان
۹ـ آقای باقر برادر
۱۰ـ آقای احمد بهارستان خوشحال
۱۱ـ آقای سید محمد علی مرتضوی .

سه نفر اعضای علی‌البدل‌برای مدت دوسال

۱ـآقای عباس مدرس
۲ـآقای بزرك شیخ‌الاسلامی
۳ـ آقای سیدجعفر موسویان

آقای منوچهر ملکیان بعنوان بازرس اصلی‌وآقای احمد فاطمی بعنوان بازرس علی‌البدل انتخاب شدند .

موسسه حسابرسی امین به عنوان حسابرسی بانك‌و روزنامه کثیرالانتشار اطلاعات و روزنامه های محلی فریاد خوزستان وپرچم خاورمیانه بعنوان روزنامه های ناشر آگهی های مربوط به بانك انتخاب شدند.

انتخابات داخلی هیئت مدیره

اولین جلسه هیئت مدیره بانك گسترش خوزستان‌ساعت ۱۹همان روز در هتل رویال‌آستوریای اهواز تشکیل شدونتیجه بشرح زیراعلام گردید.

آقای دکتر احمد علی احمدی «از جمله پذیره نویسان »رئیس هیئت‌مدیره.

آقای یوسف مهدوی «نماینده بانك ساختمان» نائب رئیس هیئت مدیره.

آقای احمد بهارستان خوشحال مدیر عامل و عضو هیئت مدیره .

آقای دکتر مقدم مدیرکل بانك‌توسعه در مراسم اولین مجمع عمومی موسسین بانك گسترش خوزستان بیاناتی ایراد می نماید .

بیوگرافی‌مدیرعامل بانك گسترش‌خوزستان

مجمع عمومی موسسین بانك گسترش خوزستان روز ۲۳ فروردین ماه جاری در باشگاه بانك ملی اهواز تشکیل شد و اعضای هیئت‌مدیره را انتخاب نمود. اولین جلسه هیئت مدیره بانك در سالن هتل آستوریا تشکیل‌و آقای احمد بهارستان خوشحال رابه عنوان مدیرعامل انتخاب کرد.

احمد بهارستان متولد کرمانشاه و تحصیلات متوسطه خود رادر زادگاه خودو آبادان به پایان رسانید ،لیسانس کشاورزی را در دانشکده بریا درآمریکا گرفت. فوق لیسانس رادر رشته جنگل‌و منابع طبیعی ازدانشگاه سیراکوز در نیویورك پایان دادو سپس‌مدتی‌راصرف تحصیل دررشته بهره‌برداری ازمنابع آب‌و آبزیان واثرآلودگی محیط درآبزیان دریای‌اونایدانمود. ازطرف موسسه فرهنگی بین‌المللی بورسی گرفت‌و دردانشگاه کرنل‌تحصیل نمود. درآمریکا چند مقاله علمی انتشار داد که ازطرف جامعه‌علمای خاکشناسی آمریکای شمالی مورد قبول واقع ودرمجله مخصوص آن‌چاپ شد.

ریاست باشگاه بین‌المللی دانشجویان دانشگاه راچندین بارعهده‌دار بودو درمحیط ورزش نیزفعال بود.

تجربیات حرفه‌ای ایشان درامریکا درمدیریت وتولید محصولات متنوع کشاورزی وپرورش دامهای شیری، گوشتی وطیور بود. درسالهای آخر اقامت درآمریکا فعالیتش بیشتر متوجه حفاظت منابع‌طبیعی بود. درسال ۱۳۴۵ در نیویورك به استخدام سازمان‌آب و برق‌خوزستان درآمدوبهار همانسال برای فعالیت عازم‌ایران شد. مدت سه‌سال درسازمان مزبورانجام وظیفه نمودو دراین‌مدت مدیریت طرح آبخیزداری راداشت و اولین موسسه آبخیزداری رادرایران دائرنمود ومطالعات دامنه داری دراین مورد انجام داد. اولین ایستگاه حفاظت منابع‌طبیعی راایشان درکوه‌های زاگرس دایرنمودکه برای‌دانشجویان هوا شناسی‌و ژئومورفولوژی بسیار جالب‌است.

مدتی‌عملا مدیریت‌طرح‌بررسی منابع سازمان‌آب وبرق خوزستان باایشان بود. دراین مدت منابع طبیعی آب‌وخاك‌و کشاورزی خوزستان رامطالعه نمودوگزارشات متعددی ازجمله در مورد ماهی های‌آبهای داخلی خوزستان تهیه ومنتشر نمود که مورد توجه اولیاء وزارتخانه هاقرارگرفت. درسال ۱۳۴۸سازمان رابعزم فعالیت دربخش خصوصی ترك‌گفت ومقدمات تاسیس و ساختمان سردخانه بزرك ترگل رادرقزوین فراهم‌آوردو سپس به‌استخدام بانك‌توسعه کشاورزی درآمدوبعنوان کارشناس‌ارشد بانك فعالیت‌راشروع نمود.اکثر طرحهای بزرك کشت وصنعت را دربانك ایشان‌تهیه نمودواولین طرح‌ایشان ازطرف بانك ترمیم وتوسعه موردتقدیر قرارگرفت. ضمن‌فعالیت‌های بانکی مدتی عضو هیئت مدیره شرکت‌های مختلف کشت‌و صنعت بودو دوبار درشرایط بحرانی مدیریت یکی ازشرکت‌های کشت‌و صنعت‌را داشت‌و درتجدید سازمان‌و حفظ‌آن موثربود.

ایشان مدت‌شش‌سال سابقه فعالیت دربانك توسعه را دارد ودردوسال اخیر ریاست بانك توسعه‌کشاورزی را در خوزستان عهده‌دار بودو دراین‌مدت پروژه‌های متعددی راتهیه نموده که‌ازطرف‌بانك به‌آنها کمك‌مالی شده‌و درتولیدمحصولات کشاورزی موثربوده‌اند. آشنائی ایشان به‌کشاورزی وطرحهای صنعتی‌وساختمانی ونیزمدت ۶سال فعالیت بانکی در انتخاب‌آحیر ایشان به‌سمت‌مدیر عامل بانك‌گسترش خوزستان موثربوده است. فعالیت این‌بانك دررشته‌های کشاورزی،دامداری ،صنایع غذائی ،ساختمانی وتولیدی است که‌رشته‌های مورد علاقه‌آقای بهارستان بوده‌است.

آگهی مناقصه شماره ۲

آگهی خرید پیراهن، کراوات و بارانی ازطریق مناقصه

بانک سپه تعداد ۱۵۴۰ عدد پیراهن ـ ۷۷۰ عدد کراوات و ۲۰۰ ثوب بارانی مورد احتیاج خودرا ازطریق مناقصه باشرایط زیرخریداری مینماید:

۱ـ نمونه و مشخصات کالای مورد مناقصه دراداره خرید اداره کل کارپردازی موجود است وپیشنهاد دهندگان برای اخذآن میتوانند باین اداره مراجعه نمایند.

۲ـ پیشنهاد دهندگان باید معادل ۵درصد پنج درصد مبلغ پیشنهادی رانقدا بعنوان سپرده شرکت در مناقصه به حسابجاری شماره ۲۶۹۱ اداره کل کارپردازی دربانک سپه شعبه مرکزی پرداخت و یاضمانت نامه بانکی معادل مبلغ مزبور تهیه ورسید پرداخت وجه یاضمانت نامه راضمیمه پیشنهاد خودنموده ودر پاکت لاک ومهر شده تا ساعت ۱۰ صبح روز شنبه ۱۳ر۲ر۵۴ بدفتر اداره کل کارپردازی تسلیم نمایند.

۳ـ پیشنهادات درساعت ۱۱ صبح همان روز ۱۳ر۲ر۵۴ بازو قرائت خواهد شدوحضور پیشنهاد دهندگان در جلسه مناقصه آزادبودو بانک دررد ویا قبول یك یاکلیه پیشنهادات مختاراست.

۴ـ به پیشنهادات فاقد سپردو مبهم ومشروط و همچنین پیشنهاداتی که بعداز موعد مقرر برسد ترتیب اثرداده نخواهدشد.

۵ـ درصورتی که برنده مناقصه ازانجام معامله خودداری نماید سپرده بنفع بانك ضبط خواهدشد.

۶ـ پرداخت هرگونه مالیات وعوارض بعهده برنده مناقصه خواهدبود.

۷ـ عدم حضور پیشنهاد دهنده مانع اقدامات بانك وقرائت پیشنهادنخواهدبود.

۸ـ مدت تحویل اقلام مورد مناقصه حداکثر ۴۵ روزبتدریج بشرح مندرج درقرارداد منعقده خواهد بود.

بانك سپه
اداره کل کارپردازی

آگهی مناقصه شماره ۳

آگهی خرید پارچه ازطریق مناقصه

بانك سپه مقدار ۴۰۰۰ متر پارچه لباسی محصول کارخانه افشار یزدو یامشابه و ۳۰۰۰ متر پارچه آستری دبیت محصول کارخانجات داخلی مورد احتیاج خودرا از طریق مناقصه باشرایط زیرخریداری مینماید:

۱ـ نمونه و مشخصات کالای مورد مناقصه دراداره خرید اداره کل کارپردازی موجود است وپیشنهاد دهندگان برای اخذآن میتوانند باین اداره مراجعه نمایند.

۲ـ پیشنهاد دهندگان باید معادل ۵درصد پنج درصد مبلغ پیشنهادی رانقدا بعنوان سپرده شرکت در مناقصه به حسابجاری شماره ۲۶۹۱ اداره کل کارپردازی دربانك سپه شعبه مرکزی پرداخت و یاضمانت نامه بانکی معادل مبلغ مزبور تهیه ورسید پرداخت وجه یاضمانت نامه راضمیمه پیشنهاد خودنموده ودر پاکت لاك ومهر شده تا ساعت ۱۰ صبح روز شنبه ۱۳ر۲ر۵۴ بدفتر اداره کل کارپردازی تسلیم نمایند.

۳ـ پیشنهادات درساعت ۱۲ صبح همان روز ۱۳ر۲ر۵۴ بازو قرائت خواهد شدوحضور پیشنهاد دهندگان در جلسه مناقصه آزادبودو بانك دررد ویا قبول یك یاکلیه پیشنهادات مختاراست.

۴ـ به پیشنهادات فاقد سپردو مبهم ومشروط و همچنین پیشنهاداتی که بعداز موعد مقرر برسد ترتیب اثرداده نخواهدشد.

۵ـ درصورتی که برنده مناقصه ازانجام معامله خودداری نماید سپرده بنفع بانك ضبط خواهدشد.

۶ـ پرداخت هرگونه مالیات وعوارض بعهده برنده مناقصه خواهدبود.

۷ـ عدم حضور پیشنهاد دهنده مانع اقدامات بانك وقرائت پیشنهادنخواهدبود.

۸ـ مدت تحویل اقلام مورد مناقصه حداکثر دو ماه بتدریج بشرح مندرج درقرارداد منعقده خواهدبود.

بانك سپه
اداره کل کارپردازی

آگهی مناقصه شماره ۴

آگهی خرید کرباس و متقال ازطریق مناقصه

بانك سپه تعداد ۳۰۰۰۰ متر کرباس ضخیم و ۵۰۰۰ متر متقال مخصوص تنظیفات مورداحتیاج خودرا ازطریق مناقصه باشرایط زیرخریداری مینماید:

۱ـ نمونه و مشخصات کالای مورد مناقصه دراداره خرید اداره کل کارپردازی موجود است وپیشنهاد دهندگان برای اخذآن میتوانند باین اداره مراجعه نمایند.

۲ـ پیشنهاد دهندگان باید معادل ۵درصد پنج درصد مبلغ پیشنهادی رانقدا بعنوان سپرده شرکت در مناقصه به حسابجاری شماره ۲۶۹۱ اداره کل کارپردازی دربانك سپه شعبه مرکزی پرداخت و یاضمانت نامه بانکی معادل مبلغ مزبور تهیه ورسید پرداخت وجه یاضمانت نامه راضمیمه پیشنهاد خودنموده ودرپاکت لاك ومهر شده تا ساعت ۱۰ صبح روز یکشنبه ۱۴ر۲ر۵۴ بدفتر اداره کل کارپردازی تسلیم نمایند.

۳ـ پیشنهادات در ساعت ۱۱ صبح همان روز ۱۴ر۲ر۵۴ بازو قرائت خواهد شدوحضور پیشنهاد دهندگان در جلسه مناقصه آزادبودو بانك دررد ویا قبول یك یاکلیه پیشنهادات مختاراست.

۴ـ به پیشنهادات فاقد سپردو مبهم ومشروط و همچنین پیشنهاداتی که بعداز موعد مقرر برسد ترتیب اثرداده نخواهدشد.

۵ـ درصورتی که برنده مناقصه ازانجام معامله خودداری نماید سپرده بنفع بانك ضبط خواهدشد.

۶ـ پرداخت هرگونه مالیات وعوارض بعهده برنده مناقصه خواهدبود.

۷ـ عدم حضور پیشنهاد دهنده مانع اقدامات بانك وقرائت پیشنهادنخواهدبود.

۸ـ مدت تحویل اقلام مورد مناقصه حداکثر یك ماه بتدریج بشرح مندرج درقرارداد منعقده خواهدبود.

بانك سپه
اداره کل کارپردازی

آگهی مناقصه شماره ۵

آگهی خرید کفش ازطریق مناقصه

بانك سپه تعداد ۷۰۰ جفت کفش چرمی مورداحتیاج خودرا ازطریق مناقصه باشرایط زیر خریداری مینماید:

۱ـ نمونه و مشخصات کالای مورد مناقصه دراداره خرید اداره کل کارپردازی موجود است وپیشنهاد دهندگان برای اخذآن میتوانند باین اداره مراجعه نمایند.

۲ـ پیشنهاد دهندگان باید معادل ۵درصد پنج درصد مبلغ پیشنهادی رانقدا بعنوان سپرده شرکت در مناقصه به حسابجاری شماره ۲۶۹۱ اداره کل کارپردازی دربانك سپه شعبه مرکزی پرداخت و یاضمانت نامه بانکی معادل مبلغ مزبور تهیه ورسید پرداخت وجه یاضمانت نامه راضمیمه پیشنهاد خودنموده ودر پاکت لاك ومهر شده تا ساعت ۱۰ صبح روز یکشنبه ۱۴ر۲ر۵۴ بدفتر اداره کل کارپردازی تسلیم نمایند.

۳ـ پیشنهادات درساعت ۱۲ صبح همان روز ۱۳ر۲ر۵۴ بازو قرائت خواهد شدوحضور پیشنهاد دهندگان در جلسه مناقصه آزادبودو بانك دررد ویا قبول یك یاکلیه پیشنهادات مختاراست.

۴ـ به پیشنهادات فاقد سپردو مبهم ومشروط و همچنین پیشنهاداتی که بعداز موعد مقرر برسد ترتیب اثرداده نخواهدشد.

۵ـ درصورتی که برنده مناقصه ازانجام معامله خودداری نماید سپرده بنفع بانك ضبط خواهدشد.

۶ـ پرداخت هرگونه مالیات وعوارض بعهده برنده مناقصه خواهدبود.

۷ـ عدم حضور پیشنهاد دهنده مانع اقدامات بانك وقرائت پیشنهادنخواهدبود.

۸ـ مدت تحویل اقلام مورد مناقصه حداکثر ۴۵ روزبتدریج بشرح مندرج درقرارداد منعقده خواهدبود.

بانك سپه
اداره کل کارپردازی

آگهی مناقصه شماره ۶

آگهی خرید چای ازطریق مناقصه

بانك سپه تعداد ۱۵۰ بسته چای عطری نیم کیلوئی تونیك و ۸۰۰ کیلوچای سیلان خالص دربسته های ۲۰۰ گرمی مورد احتیاج خودرا ازطریق مناقصه باشرایط زیرخریداری مینماید:

۱ـ نمونه و مشخصات کالای مورد مناقصه دراداره خرید اداره کل کارپردازی موجود است وپیشنهاد دهندگان برای اخذآن میتوانند باین اداره مراجعه نمایند.

۲ـ پیشنهاد دهندگان باید معادل ۵درصد پنج درصد مبلغ پیشنهادی رانقدا بعنوان سپرده شرکت در مناقصه به حسابجاری شماره ۲۶۹۱ اداره کل کارپردازی دربانك سپه شعبه مرکزی پرداخت و یاضمانت نامه بانکی معادل مبلغ مزبور تهیه ورسید پرداخت وجه یاضمانت نامه راضمیمه پیشنهاد خودنموده ودر پاکت لاك ومهر شده تا ساعت ۱۰ صبح روز شنبه ۱۵ر۲ر۵۴ بدفتر اداره کل کارپردازی تسلیم نمایند.

۳ـ پیشنهادات درساعت ۱۱ صبح همان روز ۱۵ر۲ر۵۴ بازو قرائت خواهد شدوحضور پیشنهاد دهندگان در جلسه مناقصه آزادبودو بانك دررد ویا قبول یك یاکلیه پیشنهادات مختاراست.

۴ـ به پیشنهادات فاقد سپردو مبهم ومشروط و همچنین پیشنهاداتی که بعداز موعد مقرر برسد ترتیب اثرداده نخواهدشد.

۵ـ درصورتی که برنده مناقصه ازانجام معامله خودداری نماید سپرده بنفع بانك ضبط خواهدشد.

۶ـ پرداخت هرگونه مالیات وعوارض بعهده برنده مناقصه خواهدبود.

۷ـ عدم حضور پیشنهاد دهنده مانع اقدامات بانك وقرائت پیشنهادنخواهدبود.

۸ـ مدت تحویل اقلام مورد مناقصه حداکثر ۴۵ روزبتدریج بشرح مندرج درقرارداد منعقده خواهدبود.

بانك سپه
اداره کل کارپردازی

آگهی مناقصه شماره ۷

آگهی خرید پاکت ازطریق مناقصه

بانک سپه تعداد ۶۴۰۰۰۰ عدد پاکت در اندازه های مختلف مورد احتیاج خود را از طریق مناقصه با شرایط زیر خریداری مینماید :

۱ـ صورت ریز ـ نمونه و مشخصات کالای مورد مناقصه در اداره خرید اداره کل کارپردازی موجود است و پیشنهاد دهندگان برای اخذ آن میتوانند باین اداره مراجعه نمایند .

۲ـ پیشنهاد دهندگان باید معادل ۵٪(پنج‌درصد) مبلغ پیشنهادی را نقدا بعنوان سپرده شرکت در مناقصه به حسابجاری‌شماره ۲۶۹۱اداره‌کل کارپردازی در بانک سپه شعبه مرکزی پرداخت‌و یا ضمانت‌نامه بانکی معادل مبلغ مزبور تهیه و رسید پرداخت وجه یا ضمانت‌نامه راضمیمه پیشنهاد خود نموده و در پاکت لاک‌ومهر شده تا ساعت ۱۰صبح روزدوشنبه ۱۵ر۲ر۵۴ بدفتر اداره کل کارپردازی تسلیم نمایند .

۳ـ پیشنهادات در ساعت ۱۲ صبح همانروز ۱۵ر۲ر۱۳۵۴ باز و قرائت خواهد شد و حضور پیشنهاد دهندگان در جلسه مناقصه آزاد بوده وبانک در ردویاقبول یک یا کلیه پیشنهادات مختار است.

۴ـ به پیشنهادات فاقد سپرده و مبهم و مشروط و همچنین پیشنهاداتی که بعد از موعدمقرر برسد ترتیب اثر داده نخواهد شد .

۵ـ در صورتیکه برنده مناقصه‌ازانجام معامله خودداری نماید سپرده بنفع بانک ضبط خواهد شد.

۶ـ پرداخت هرگونه مالیات و عوارض‌بعهده برنده مناقصه خواهد بود .

۷ـ عدم حضور پیشنهاددهندگان مانع‌اقدامات بانک و قرائت پیشنهاد نخواهد بود .

۸ـ مدت تحویل اقلام مورد مناقصه حداکثر۳ ماه به تدریج به شرح مندرج در قرارداد منعقده خواهد بود .

بانک سپه
اداره کل کارپردازی

آگهی مناقصه شماره ۸

آگهی خریدنوار مدل ۱۴۰۳ از طریق مناقصه

بانک سپه تعداد ۱۵۰ حلقه نوار مدل ۱۴۰۳ ای . بی . ام مورد احتیاج خود را از طریق مناقصه با شرایط زیر خریداری مینماید :

۱ـ صورت ریز ـ نمونه و مشخصات کالای مورد مناقصه در اداره خرید اداره کل کارپردازی موجود است و پیشنهاد دهندگان برای اخذ آن‌میتوانند باین اداره مراجعه نمایند .

۲ـ پیشنهاد دهندگان باید معادل ۵٪(پنج‌درصد) مبلغ پیشنهادی را نقدا بعنوان سپرده شرکت در مناقصه به حسابجاری‌شماره ۲۶۹۱اداره‌کل کارپردازی در بانک سپه شعبه مرکزی پرداخت‌و یا ضمانت‌نامه بانکی معادل مبلغ مزبور تهیه و رسید پرداخت وجه یا ضمانت‌نامه راضمیمه پیشنهاد خود نموده و در پاکت لاک و مهر شده تا ساعت ۱۰ صبح روزسه‌شنبه ۱۶ر۲ر۵۴ بدفتر اداره کل کارپردازی تسلیم نمایند .

۳ـ پیشنهادات در ساعت ۱۱ صبح همان روز ۱۶ر۲ر۱۳۵۴ باز و قرائت خواهد شد و حضور پیشنهاد دهندگان در جلسه مناقصه آزاد بوده وبانک در ردویاقبول یک یا کلیه پیشنهادات مختار است.

۴ـ به پیشنهادات فاقد سپرده و مبهم و مشروط و همچنین پیشنهاداتی که بعد از موعدمقرر برسد ترتیب اثر داده نخواهد شد .

۵ـ در صورتیکه برنده مناقصه‌ازانجام معامله خودداری نماید سپرده بنفع بانک ضبط خواهد شد.

۶ـ پرداخت هرگونه مالیات و عوارض‌بعهده برنده مناقصه خواهد بود .

۷ـ عدم حضور پیشنهاددهندگان مانع‌اقدامات بانک و قرائت پیشنهاد نخواهد بود .

۸ـ مدت تحویل اقلام مورد مناقصه حداکثر یک ماه بتدریج به شرح مندرج در قرارداد منعقده خواهد بود .

بانک سپه
اداره کل کارپردازی

آگهی مناقصه شماره ۹

آگهی خرید صندوق نسوز ۲ تن ازطریق مناقصه

بانک سپه تعداد ۳۰ دستگاه صندوق نسوز ۲تن مورد احتیاج خود را از طریق مناقصه با شرایط‌زیر خریداری مینماید :

۱ـ صورت ریز ـ نمونه‌و مشخصات کالای‌مورد مناقصه در اداره خرید اداره کل کارپردازی موجود است و پیشنهاد دهندگان برای اخذ آن میتوانند باین اداره مراجعه نمایند.

۲ـ پیشنهاد دهندگان باید معادل۵٪ (پنج درصد) مبلغ پیشنهادی را نقدا بعنوان سپرده‌شرکت درمناقصه به‌حسابجاری شماره ۲۶۹۱ اداره کل کارپردازی در بانک سپه شعبه مرکزی پرداخت و یا ضمانت‌نامه بانکی معادل مبلغ مزبور تهیه و رسید پرداخت وجه یـ ضمانت‌نامه را ضمیمه پیشنهاد خود نموده و درپاکت لاک و مهر شده تاساعت ۱۰ صبح روز یکشنبه ۲۱ر۲ر۱۳۵۴ بدفتر اداره کل کارپردازی تسلیم‌نمایند.

۳ـ پیشنهادات در ساعت ۲ ۱صبح همان روز ۲۱ر۲ر۱۳۵۴ باز و قرائت خواهد شد و حضور پیشنهاد دهندگان در جلسه مناقصه آزاد بوده وبانک در رد و یا قبول یک یاکلیه پیشنهادات مختار است.

۴ـ به پیشنهادات فاقد سپرده و مبهم ومشروط و همچنین پیشنهاداتیکه بعد از موعد مقرر برسد ترتیب اثر داده نخواهد شد.

۵ـ در صورتیکه برنده مناقصه از انجام معامله خودداری نماید سپرده بنفع بانک ضبط خواهد شد.

۶ـ پرداخت هرگونه مالیات و عوارض بعهده برنده مناقصه خواهد بود.

۷ـ عدم‌حضور پیشنهاد دهنده مانع اقدامات‌بانک و قرائت پیشنهاد نخواهد بود.

۸ـ مدت تحویل اقلام مورد مناقصه حداکثر۴ ماه بتدریج بشرح مندرج در قرارداد منعقده خواهد بود.

بانک سپه
اداره کل کارپردازی

آگهی مناقصه شماره ۱۰

آگهی خرید تابلو اعلانات آلومینیومی وتابلو روی‌گیشه ازطریق مناقصه

بانک سپه تعداد ۷۰ دستگاه تابلو اعلانات آلومینومی پایه‌دار و ۳۵۰ دستگاه تابلو روی گیشه پایه بلند مورد احتیاج خود را از طریق مناقصه با شرایط زیر خریداری مینماید :

۱ـ صورت ریز ـ نمونه و مشخصات کالای مورد مناقصه در اداره خرید اداره کل کارپردازی موجود است و پیشنهاد دهندگان برای اخذ آن میتوانند باین اداره مراجعه نمایند .

۲ـ پیشنهاد دهندگان باید معادل ۵٪(پنج‌در صد) مبلغ پیشنهادی را نقدا بعنوان سپرده شرکت در مناقصه به حسابجاری‌شماره ۲۶۹۱اداره‌کل کارپردازی در بانک سپه شعبه مرکزی پرداخت و یا ضمانت‌نامه بانکی معادل مبلغ مزبور تهیه و رسید پرداخت وجه یـا ضمانت‌نامه را ضمیمه پیشنهاد خود نموده و درپاکت لاک و مهر شده تاساعت ۱۰ صبح روزچهارشنبه ۱۷ر۲ر۱۳۵۴ بدفتر اداره کل کارپردازی تسلیم نمایند .

۳ـ پیشنهادات در ساعت ۱۱ صبح همانروز ۱۷ر۲ر۱۳۵۴ باز و قرائت خواهد شد و حضور پیشنهاد دهندگان در جلسه مناقصه آزاد بوده وبانک در رد و یا قبول یک یاکلیه پیشنهادات مختار است.

۴ـ به پیشنهادات فاقد سپرده و مبهم و مشروط و همچنین پیشنهاداتی که بعد از موعد مقرر برسد ترتیب اثر داده نخواهد شد .

۵ـ در صورتیکه برنده مناقصه‌ازانجام معامله خودداری نماید سپرده بنفع بانک ضبط خواهد شد.

۶ـ پرداخت هرگونه مالیات و عوارض‌بعهده برنده مناقصه خواهد بود :

۷ـ عدم حضور پیشنهاددهندگان مانع‌اقدامات بانک و قرائت پیشنهاد نخواهد بود .

۸ـ مدت تحویل اقلام مورد مناقصه خداکثر ۴۵ روز بتدریج به شرح مندرج در قرارداد منعقده خواهد بود .

اداره کل کارپردازی
بانک سپه

آگهی مناقصه شماره ۱۱

آگهی خرید نوشت افزارازطریق مناقصه

بانک سپه تعداد ۶۵ قلم لوازم التحریر مورد احتیاج خود را از طریق مناقصه باشرایط زیر خریداری مینماید :

۱ـ صورت ریز ـ نمونه‌و مشخصات کالای‌مورد مناقصه در اداره خرید اداره کل کارپردازی موجود است و پیشنهاد دهندگان برای اخذ آن میتوانند باین اداره مراجعه نمایند.

۲ـ پیشنهاد دهندگان باید معادل۵٪ (پنج درصد) مبلغ پیشنهادی را نقدا بعنوان سپرده‌شرکت درمناقصه به‌حسابجاری شماره ۲۶۹۱ اداره کل کارپردازی در بانک سپه شعبه مرکزی پرداخت و یا ضمانت‌نامه بانکی معادل مبلغ مزبور تهیه و رسید پرداخت وجه یـا ضمانت‌نامه را ضمیمه پیشنهاد خود نموده و درپاکت لاک و مهر شده تاساعت ۱۰ صبح روز پنجشنبه ۱۸ر۲ر۱۳۵۴ بدفتر اداره کل کارپردازی تسلیم نمایند.

۳ـ پیشنهادات در ساعت ۱۱ صبح همان روز ۱۸ر۲ر۱۳۵۴ باز و قرائت خواهد شد و حضور پیشنهاد دهندگان در جلسه مناقصه آزاد بوده وبانک در رد و یا قبول یک یاکلیه پیشنهادات مختار است.

۴ـ به پیشنهادات فاقد سپرده و مبهم ومشروط و همچنین پیشنهاداتیکه بعد از موعد مقرر برسد ترتیب اثر داده نخواهد شد.

۵ـ در صورتیکه برنده مناقصه از انجام معامله خودداری نماید سپرده بنفع بانک ضبط خواهد شد.

۶ـ پرداخت هرگونه مالیات و عوارض بعهده برنده مناقصه خواهد بود.

۷ـ عدم‌حضور پیشنهاد دهنده مانع اقدامات‌بانک و قرائت پیشنهاد نخواهد بود.

۸ـ مدت تحویل اقلام مورد مناقصه حداکثر یک ماه بتدریج بشرح مندرج در قرارداد منعقده خواهد بود.

بانک سپه
اداره کل کارپردازی

آگهی مناقصه شماره ۱۲

آگهی خرید کولر، آبسردکن، بخاری وساعت دیواری ازطریق مناقصه

بانک‌سپه‌تعداد۳دستگاه‌آبسردکن ۵ر۱۳گالنی‌فشاری‌و ۳۵ دستگاه آبسردکن ۱۰ گالنی شیشه‌ای زاگرس یامشابه و ۳۰ دستگاه شیشه آبسردکن و ۵۰ دستگاه بخاری مدل ۵۳ جنرال یامشابه و ۵۰ دستگاه کولر مدل ۲۷۲و۲۸۲ ارج یا مشابه و ۸۰ دستگاه ساعت گرد ترانزیستوری دیواری تقویمدار سیکو یا مشابه مورد احتیاج خود را از طریق مناقصه با شرایط‌زیر خریداری مینماید:

۱ـ صورت ریز ـ نمونه‌و مشخصات کالای‌مورد مناقصه در اداره خرید اداره کل کارپردازی موجود است و پیشنهاد دهندگان برای اخذ آن میتوانند باین اداره مراجعه نمایند.

۲ـ پیشنهاد دهندگان باید معادل۵٪ (پنج درصد) مبلغ پیشنهادی را نقدا بعنوان سپرده‌شرکت درمناقصه بمحسابجاری شماره ۲۶۹۱ اداره کل کارپردازی در بانک سپه شعبه مرکزی پرداخت و یا ضمانت‌نامه بانکی معادل مبلغ مزبور تهیه و رسید پرداخت وجه یـا ضمانت‌نامه را ضمیمه پیشنهاد خود نموده و درپاکت لاک و مهر شده تاساعت۱۰صبح روز چهارشنبه ۱۷ر۲ر۵۴ بدفتر اداره کل کارپردازی تسلیم نمایند .

۳ـ پیشنهادات در ساعت ۱۲ صبح همان روز ۱۷ر۲ر۵۴ باز و قرائت خواهد شد و حضور پیشنهاد دهندگان در جلسه مناقصه آزاد بوده وبانک در ردویاقبول یک یا کلیه پیشنهادات مختار است.

۴ـ به پیشنهادات فاقد سپرده و مبهم و مشروط و همچنین پیشنهاداتی که بعد از موعد مقرر برسد ترتیب اثر داده نخواهد شد .

۵ـ در صورتیکه برنده مناقصه از انجام معامله خودداری نماید سپرده بنفع بانک ضبط خواهد شد.

۶ـ پرداخت هرگونه مالیات و عوارض بعهده برنده مناقصه خواهد بود .

۷ـ عدم حضور پیشنهاددهندگان مانع‌اقدامات بانک و قرائت پیشنهاد نخواهد بود .

۸ـ مدت تحویل اقلام مورد مناقصه حداکثر شش ماه بتدریج بشرح مندرج در قرارداد منعقده خواهد بود .

بانک سپه
اداره کل کارپردازی

آگهی مناقصه شماره ۱۳

آگهی خرید صندوق چوبی ازطریق مناقصه

بانک سپه تعداد ۶۰۰۰ عدد جعبه چوبی مخصوص بسته بندی کالا در اندازه های مختلف مورد احتیاج خود را از طریق مناقصه با شرایط زیر خریداری مینماید :

۱ـ صورت ریز ـ نمونه و مشخصات کالای مورد مناقصه در اداره خرید اداره کل کارپردازی موجود است و پیشنهاد دهندگان برای اخذ آن میتوانند باین اداره مراجعه نمایند .

۲ـ پیشنهاد دهندگان باید معادل۵٪ (پنج‌درصد) مبلغ پیشنهادی را نقدا بعنوان سپرده شرکت در مناقصه به حسابجاری‌شماره ۲۶۹۱اداره‌کل کارپردازی در بانک سپه شعبه مرکزی پرداخت‌و یا ضمانت‌نامه بانکی معادل مبلغ مزبور تهیه و رسید پرداخت وجه یا ضمانت‌نامه را ضمیمه پیشنهاد خود نموده و در پاکت لاک و مهر شده تا ساعت ۱۰ صبح روز شنبه ۱۶ر۲ر۵۴ بدفتر اداره کل کارپردازی تسلیم نمایند .

۳ـ پیشنهادات در ساعت ۱۱ صبح همان روز ۱۶ر۲ر۱۳۵۴ باز و قرائت خواهد شد و حضور پیشنهاد دهندگان در جلسه مناقصه آزاد بوده وبانک در رد و یا قبول یک یاکلیه پیشنهادات مختار است.

۴ـ به پیشنهادات فاقد سپرده و مبهم و مشروط و همچنین پیشنهاداتی که بعد از موعد مقرر برسد ترتیب اثر داده نخواهد شد .

۵ـ در صورتیکه برنده مناقصه از انجام معامله خودداری نماید سپرده بنفع بانک ضبط خواهد شد.

۶ـ پرداخت هرگونه مالیات و عوارض بعهده برنده مناقصه خواهد بود .

۷ـ عدم حضور پیشنهاددهندگان مانع‌اقدامات بانک و قرائت پیشنهاد نخواهد بود .

۸ـ مدت تحویل اقلام مورد مناقصه حداکثر ۴۵ روز بتدریج به شرح مندرج در قرارداد منعقده خواهد بود .

اداره کل کارپردازی
بانک سپه

آگهی مناقصه شماره ۱۴

آگهی خرید کاغذ فتوکپی ازطریق مناقصه

بانک سپه تعداد ۵۰۰۰ بسته کاغذ فتوکپی مخصوص ماشین زیراکس باندازه‌های مختلف مورد احتیاج خود را از طریق مناقصه با شرایط زیر خریداری مینماید:

۱ـ صورت ریز ـ نمونه‌و مشخصات کالای‌مورد مناقصه در اداره خرید اداره کل کارپردازی موجود است و پیشنهاد دهندگان برای اخذ آن میتوانند باین اداره مراجعه نمایند.

۲ـ پیشنهاد دهندگان باید معادل۵٪ (پنج درصد) مبلغ پیشنهادی را نقدا بعنوان سپرده‌شرکت درمناقصه بمحسابجاری شماره ۲۶۹۱ اداره کل کارپردازی در بانک سپه شعبه مرکزی پرداخت و یا ضمانت‌نامه بانکی معادل مبلغ مزبور تهیه و رسید پرداخت وجه یـا ضمانت‌نامه را ضمیمه پیشنهاد خود نموده و درپاکت لاک ومهر شده تاساعت ۱۰ صبح‌روز یکشنبه ۲۱ر۲ر۵۴ بدفتر اداره کل کاریردازی تسلیم‌نمایند

۳ـ پیشنهادات در ساعت ۱۱ صبح همان روز ۲۱ر۲ر۱۳۵۴ باز و قرائت خواهد شد و حضور پیشنهاد دهندگان در جلسه مناقصه آزاد بوده وبانک در رد و یا قبول یک یاکلیه پیشنهادات مختار است.

۴ـ به پیشنهادات فاقد سپرده و مبهم ومشروط و همچنین پیشنهاداتیکه بعد از موعد مقرر برسد ترتیب اثر داده نخواهد شد.

۵ـ در صورتیکه برنده مناقصه از انجام معامله خودداری نماید سپرده بنفع بانک ضبط خواهد شد.

۶ـ پرداخت هرگونه مالیات و عوارض بعهده برنده مناقصه خواهد بود.

۷ـ عدم‌حضور پیشنهاد دهنده مانع اقدامات‌بانک و قرائت پیشنهاد نخواهد بود.

۸ـ مدت تحویل اقلام مورد مناقصه حداکثر۱۵ روز بتدریج بشرح مندرج در قرارداد منعقده خواهد بود.

بانک سپه
اداره کل کارپردازی

آگهی مناقصه شماره ۱۵

آگهی خرید کاغذ تحریر ازطریق مناقصه

بانک سپه مقدار یکصد و پنجاه تن کاغذتحریر چهار وچهارونیم ورقی ۶۰ ـ ۷۰ ـ ۸۰ گرمی ژاپونی یا مشابه مورد احتیاج خود را از طریق مناقصه با شرایط زیر خریداری مینماید :

۱ـ صورت ریز ـ نمونه و مشخصات کالای مورد مناقصه در اداره خرید اداره کل کارپردازی موجود است و پیشنهاد دهندگان برای اخذ آن میتوانند باین اداره مراجعه نمایند .

۲ـ پیشنهاد دهندگان باید معادل۵٪ (پنج درصد) مبلغ پیشنهادی را نقدا بعنوان سپرده شرکت در مناقصه به حسابجاری‌شماره ۲۶۹۱اداره‌کل کارپردازی در بانک سپه شعبه مرکزی پرداخت و یا ضمانت‌نامه بانکی معادل مبلغ مزبور تهیه و رسید پرداخت وجه یـا ضمانت‌نامه را ضمیمه پیشنهاد خود نموده و درپاکت لاک و مهر شده تاساعت ۱۰ صبح روز دوشنبه ۲۲ر۲ر۱۳۵۴ بدفتر اداره کل کارپردازی تسلیم‌نمایند.

۳ـ پیشنهادات در ساعت ۱۱ صبح همان روز ۲۲ر۲ر۱۳۵۴ باز و قرائت خواهد شد و حضور پیشنهاد دهندگان در جلسه مناقصه آزاد بوده وبانک در رد و یا قبول یک یاکلیه پیشنهادات مختار است

۴ـ به پیشنهادات فاقد سپرده و مبهم ومشروط و همچنین پیشنهاداتیکه بعد از موعد مقرر برسد ترتیب اثر داده نخواهد شد.

۵ـ در صورتیکه برنده مناقصه از انجام معامله خودداری نماید سپرده بنفع بانک ضبط خواهد شد.

۶ـ پرداخت هرگونه مالیات و عوارض بعهده برنده مناقصه خواهد بود.

۷ـ عدم‌حضور پیشنهاد دهنده مانع اقدامات‌بانک و قرائت پیشنهاد نخواهد بود.

۸ـ مدت تحویل اقلام مورد مناقصه حداکثر یک ماه بتدریج بشرح مندرج در قرارداد منعقده خواهد بود.

بانک سپه
اداره کل کارپردازی
آ ـ ۱۲۴۸۶

یک شرکت خارجی جهت حمل ونقل ماشین های کمپیوتربوزنهای ۱۰۰ تا ۱۵۰۰ کیلوگرتهران وحومه‌وشهرستانها، احتیاج به مؤسساتی داردکه مجهزبه وسائل وماشین آلات لازم ودارای کار- گران مجرب وسرپرستان ماهرباشند.

برای کسب اطلاعات بیشتربین ساعت ۸ تا ۱۲ باتلفن ۸۳۰۹۰۷ تماس حاصل نمائید

پرویز حجازی صیاد بزرگ ستاره ها تقدیم می‌کند

جمیله

فلداس برنامه کمدی عروسکی تریوموناکس بهترین برنامه کمدی موزیکال از پالادیوم لندن تریومکزیکانو خوانندگان مکزیکی رقص فولکلوریک یولاندا ازیوگسلاوی بالت کره‌ای وانگلیسی

در برنامه

نباکارا

تلفنهای رزرو

۶۲۸۲۰۸-۶۲۵۱۷۷

مجله جوانان

دوشنبه ها

منتشر میشود

تالار رودکی

موسیقی ایرانی

شب رهی معیری

باشرکت : مرضیه

وارکستر سازهای ملی بسرپرستی فرامرز پایور

بهای بلیت : ۲۰۰ـ۱۵۰ـ۱۰۰ـ۵۰ ریال

(برای دانشجویان نیم بها)

شنبه ۲۷ اردیبهشت ، ۸ بعدازظهر

م‌الف ۱۵۶۰

آگهی مناقصه شماره ٤٥و٤٦ر٥٤

راه‌آهن دولتی ایران ٤٦ قلم لوازم مختلف از قبیل‌آچار لوله‌گیر ـ انبردست ـ تیغه اره طبق یکبرگ فهرست مشخصات ومقادیر و شرایط مربوطه از طریق مناقصه تحویل ایران انبار مرکزی مشترک‌المصرف خریداری مینماید.

داوطلبان شرکت در مناقصه میتوانند در ساعت اداری جهت دریافت اسناد مناقصه باداره کل کاربردازی مراجعه فرمایند شرکت کنندگان درمناقصه باید مبلغ ۷۵۰۰۰ ریال بعنوان سپرده شرکت در مناقصه بحساب ۱۰۹۵ راه‌آهن‌نزد بانک مرکزی ایران پرداخت نموده و فیش آن یا معادل‌همان مبلغ ضمانت نامه بانکی صادر یکی از بانکهای مجاز ایران‌که لااقل یکماه اعتبار داشته باشد بضمیمه پیشنهاد خود تاساعت ۹ صبح روز ۵٤ر۳ر٦ در صندوق پیشنهادها واقع در اداره کل کاربردازی بیاندازند . پیشنهادهای واصله ساعت دمروز مزبور باز وقرائت خواهد شد. حضور پیشنهاد دهندگان یا نمایندگان مجاز آنها در جلسه مناقصه آزاد است وراه‌آهن در رد و یاقبول هریک یاتمام پیشنهادها مادامیکه قرارداد مبادله نشده است جزا وکلا مختار میباشد به پیشنهاد فاقد سپرده و مشروط و مبهم و پیشنهادیکه بعد از موعد مقرر برسد ترتیب اثر داده نخواهد شد سپرده برنده اول ونفردوم مناقصه نگهداری ودر صورت استنکاف از انجام معامله بدون تشریفات بنفع راه‌آهن ضبط خواهد شد . مالیات متعلقه و هرگونه عوارض دیگر بعهده برنده مناقصه میباشد. راه‌آهن میتواند تاصدی بیست‌وپنج از میزان معامله‌کسر یا اضافه نماید. ضمنا اسناد مناقصه در مقابل فیش بانک بمبلغ ۲۰۰ ریال که بحساب ۱۰۳۹ راه‌آهن نزد بانک مرکزی ایران پرداخت شده تسلیم خواهد شد.

م‌الف ۱۵٤٤

راه‌آهن دولتی ایران

آ ـ ۱۲۵۸٤

آگهی شهرداری زاهدان

شهرداری زاهدان در اجرای مواد ۱٦و۱۷ قانون نوسازی و تبصره یک ماده ۱٦ قانون مزبور و آئین نامه اجرائی تبصره۲ ماده ۱٦ بدینوسیله اجرای تعریض وامتداد بولوار ششم بهمن را از میدان پهلوی بطرف غرب تا خیابان مهران باطلاع میرساند .

نقشه تفصیلی طرح و فهرست ارزیابی آن بموجب بند ۷ ازمصوبه نودمین جلسه انجمن شهر مورد تصویب قرار گرفته و طی شماره ۵۳۹۸۰ ـ ۱٦ر۱ر٥٤ به تائید جناب آقای استاندارسیستان‌وبلوچستان رسیده است نقشه تفصیلی و فهرست ارزیابی طرح فوق در دایره‌فنی شهرداری الصاق شده و نتیجه ارزیابی مستغلات مسیری نیز وسیله پست بمالکین مربوطه ابلاغ خواهد شد تاریخ شروع اجرای طرح و مدت قبول اعتراض از این تاریخ تا ۲ ماه خواهد بود محل قبول اعتراض دفتر شهرداری‌است‌مالکینی که به‌ارزیابی انجام شده‌اعتراض دارند مکلفند ذیل برگ اعتراض نشانی کامل و روشن خود راقیدکرده فتوکپی سند مالکیت را ضمیمه اعتراض نمایند .

شهردار زاهدان ـ علوی

آگهی

جمعیت شیروخورشید سرخ ایران جهت آموزش رشته مراقبتهای بیهوشی احتیاج به‌تعدادی افراد برای کارآموزی و سپس خدمت دربیمارستان‌های شهرستانها دارد داوطلبان شرکت درکلاس مزبور بایستی واجد شرایط زیر باشند :

۱ـ داشتن دیپلم کامل طبیعی یاریاضی

۲ـ برخورداری از سلامت جسمی و روحی

۳ـ دارابودن برگ انجام خدمت وظیفه یامعافیت (کسانیکه خدمت سپاه بهداشت را انجام داده‌اند یادوره های پرستاری و بهیاری‌راگذرانده باشند حق تقدم خواهند داشت)

در دوره کارآموزی افرادی که دراستخدام‌جمعیت باشند حقوق خودرا دریافت خواهند نمود و به سایرین ماهیانه ۷۵۰۰ ریال پرداخت خواهد شد . پس از خاتمه دوره یك ساله کار آموزی بعنوان تکنیسین طبق مقررات جمعیت استخدام به‌شهرستان‌های مورد نیاز اعزام خواهند شد.

داوطلبان شرکت در کلاس مزبورمیتوانند تقاضای خودرا بانضمام یك برگ حاوی‌مشخصات کامل خود حداکثر تااول خردادماه۱۳۵٤ بسازمان خدمات درمانی جمعیت شیروخورشید سرخ به آدرس تهران خیابان تخت جمشید چهارراه فیشرآباد یابه جمعیت های محل ارسال دارند ترتیب انتخاب و تاریخ شروع بکار کلاس‌متعاقبا به‌اطلاع داوطلبان خواهد رسید .

آگهی استخدام

بانک سپه برای تکمیل کادر پرسنلی خود در تهران عده‌ای از فارغ‌التحصیلان دیپلمه و لیسانسیه‌رااز طریق‌آزمون کتبی و مصاحبه استخدام مینماید :

شرایط داوطلبان دیپلمه

دارا بودن دیپلم ریاضی ،طبیعی ، بازرگانی ،بانکداری و ادبی .

معافیت دائم یاکارت پایان خدمت نظام وظیفه .

حداکثر سن ۲۵ سال .

آشنائی بامور ماشین نویسی .

شرایط داوطلبان لیسانسیه .

دارا بودن لیسانس مدیریت ، بازرگانی ، حسابداری، بانکداری .

حداکثر سن ۳۰ سال .

معافیت دائم یا کارت پایان خدمت نظام وظیفه .

نداشتن تعهد خدمت در سایر سازمانها .

داوطلبان میتوانند فتوکپی مدارک تحصیلی و برگ معافیت دائم یا کارت پایان خدمت نظام وظیفه خود رابانضمام تقاضای شغل ودوقطعه عکس ٤ × ۳حداکثر تا دهم اردیبهشت ماه ۱۳۵٤ با پست سفارشی به نشانی اداره استخدام اداره کل کارگزینی بانک سپه خیابان سپه ، تهران ارسال دارند .

بانکسپه

نتایج نهائی‌پذیرفته‌شدگان‌مشاغل مهندس راه و ساختمان ، مهندس برق ،تکنیسین ساختمان ، تکنیسین برق ، تکنیسین‌ژنراتور ، تکنیسین نصب فرستنده ، آرماتور بند ،کارگر جوشکار ، دکل بند ، کارگر برقکار ، کارگرفنی

مهندس راه‌وساختمان

خسرو پوبخشائی ـ مهدی عرب زاده ـ سید حسین شریعت .

مهندس برق

ـ حسین توسلی بنابی ـ علی اکبر صنعتی‌ـ عباسعلی معصومی دهقی ـ شاهین ممتازی تهرانی‌ـ اسداله سیاری.

تکنیسین ساختمان

اسماعیل فیاضی ـ محمد رزم‌آهنگ‌ـ اسماعیل مطلوبیان ـ محمد رضا شفتی ـ بهروز سنجریان‌ـ غلامرضا جوینی ـ هوشنگ زاهدی .

تکنیسین برق

محمد حسن رستمی‌زاده ـ کاوس مسعودی‌ـ عزت‌اله گل محمدی ـ احمد علیزاده ـ جمشید سامری ـ ابوالفضل احمدی تازمکندی‌ـ عباسعلی انصافجو ـ علی کاظم‌زادمخوئی‌ـ محمد علی محسنی نژاد‌ـ مسعود گلبابائی ـ محمد رضا تهرانی ـ عباسعلی مقدسی .

تکنیسین ژنراتور

محمد تقی کریمی ـ فرامرز بصیرت ـ درویش اسکندری .

تکنیسین نصب‌فرستنده

تاتول اورجان ـ خاژاک باغداساریان .

آرماتوربند

محمد زندخرم‌آبادی ـ آنوش درویشی‌ـ میرحسین فاطمی ـ قربانعلی حسین صدری ـ علی دوستی ـ محمد مردانیان .

کارگرجوشکار

مجتبی دیوسار ـ حسین علی جوینی ـ وهاب شهیدی .

دکل‌بند

حسین قرنلی (فرزند صفرعلی) ـ احمد بهمن‌ـ عباس قرنلی ـ علی حسین درستی ـ حسین‌قرنلی (فرزند حسن) ـ علی صفری‌راد‌ـ رضا رمضانی ـ اسماعیل یارجانلی‌ـ اصغر فرحزاد عینی‌ـ ابیکعلی بندعین‌آبادی ـ شمس‌علی صفری‌راد .

کارگر برقکار

محمد رضا بلوک ـ محمد گوران دورنمی‌ـ علی‌اکبر فتح‌آبادی ـ اسماعیل صالحی‌نژاد‌ـ حسین آذرنگ‌ـ قربانعلی‌نبیحی‌گودرزی‌ـ داودمحمدخان‌ـ محمدعلی موسوی حسینی‌ـ حسین دلیریان ـ محمود صالحی .

کارگر فنی

قاسم آقاجانی ـ اردواز اوقوریان ـ اصغر دایوند ـ عباس خدوی ـ حجت‌اله همایون ـ محرمعلی بهاری ـ حسین رحمت‌زاده ـ محمدرضا قرنلی‌ـ عبدالرحیم آینه‌دار ـ محمود همایونی درستکار ـ اروجعلی خدوی شاهسون ـ نادر همایون ـ رمضان قهری ـ عین‌اله جمالی ـ عابدین بستان سرا ـ برزو خواب نادیده

ازپذیرفته شدگان درخواست میشودجهت تکمیل پرونده استخدامی تاپایان روز شنبه ٦اردیبهشت‌ماه ۱۳۵٤ به‌امور اداری سازمان رادیو تلویزیون‌ملی ایران واقع درخیابان تخت طاووس ـ خیابان میرعماد مراجعه فرمایند .

م‌الف ۱۳۲۹ ۱ آ ـ ۱۲۲۹۸

آگهی استخدام

بانک صادرات ایران برای تکمیل کادر مدیریت امور بین‌المللی و اداره‌کل تشکیلات وکارگزینی خود عده‌ای کارمند باشرایط زیر استخدام می‌نماید :

۱ـ لیسانسیه در یکی از رشته‌های بانکداری ، اقتصاد ، بازرگانی ، حسابداری ،روابط بین‌المللی ویا سایر رشته های مربوط باتجربه درامورفوق یابدون تجربه .

۲ـ لیسانسیه در یکی از رشته‌های علوم اداری و مدیریت ویاسایر رشته های مربوط باتجربه یابدون تجربه در امور تشکیلات وروشها ، طبقه بندی مشاغل و اداره امور استخدامی .

پذیرفته شدگان به‌عنوان کارمند ثابت بانك استخدام میشوند و از کلیه حقوق ومزایای کارکنان ثابت بانك از قبیل بازنشستگی‌ـ بیمه‌بیماری‌وحادثه‌ـ وامهای کارمندی‌وسایرمزایای‌استخدامی استفاده خواهند کرد .

از داوطلبان تقاضا می‌شود که مشخصات کامل خودرا باذکر سوابق تجربی وحداقل حقوق درخواستی‌هرچه زودتر به‌آدرس اداره کل تشکیلات و کارگزینی بانك صادرات ایران واقع در خیابان جامی ـ کوی کسری ارسال دارند .

آ ـ ۱۲٤۱۰

اطلاعیه‌سازمان حفظ نباتات

باغداران گرامی :

پیرو آگهی های قبلی در موردرعایت اصول زراعی درحفاظت‌درختان میوه اطراف تهران و انجام سمپاشی پیش بهاره توجه شمارا درمورد اولین سمپاشی بهاره درختان میوه علیه‌آفاتی نظیر کرم‌سیب ، لیسه‌سیب ،سپردار بنفش ، سپرداروای ، شته‌ها، کنه ، سوسکهای پوستخوار و چوبخوار و سرخرطومی گیلاس به‌نکات ذیل جلب می‌نماید :

۱ـ درنواحی دشت مانندشتهارد ـ ملارد ـ ورامین ـ ری وگرمسار اولین سمپاشی بهاره روی کلیه درختان میوه یك هفته الی ۱۰ روز پس از ریختن گلبرگها بایکی از سموم فسفره تماسی ویانفوذی توصیه میگردد .

در نقاط آلوده به‌سفیدك سیب و هلویك سم قارچ کش غیر نفوذی نیز بایستی به‌سموم فسفره فوق اضافه شود .

۲ـ در نواحی سرد سیر مانند شمیران ـ کرج ـ نواحی شمالی تهران‌ـ جاجرود ،رودهن ، جنوب دماوند اولین سمپاشی بهاره روی کلیه درختان میوه ۱۰الی ۱۵ روز پس از ریختن‌گلبرگهای سیب بشرح مذکور در بند فوق توصیه میگردد .

۳ـ درنواحی کوهستانی مانندطالقان‌ـ گچسر ـ شمشك ـ لواسانات و بخش شمالی دماوندوفیروزکوه‌اولین‌سمپاشی بهاره ۱۵الی ۲۰ روز پس از ریختن گلبرگهای سیب بشرح مذکور در بند ۱ ضروری است .

نظر باینکه در مناطق یاد شده دربند ۳ علاوه‌برسفیدك سیب ، بیماری لکه سیاه سیب نیز شیوع دارد لذابایستی یك سم قارچ کش نفوذی نیز به‌محلول حشره‌کش توصیه شده اضافه گردد .

درخاتمه توجه باغداران گرامی‌را به‌اطلاعیه های منظمی که دراین زمینه از طریق رادیو ایران دربرنامه دهقان‌و تلویزیون پخش می‌گردد جلب می‌نماید .

م الف ۱۵٦۵

آگهی استخدام

شرکت سهامی معادن مس سرچشمه کرمان آفراد زیر را باشرائط مناسب استخدام مینماید .

عنوان شغل	تجربیات	تحصیلات	تخصص	محل خدمت	تعداد
۱ـ مربی آموزش ایمنی	یک سال	دیپلم	آشنائی‌کامل بزبان انگلیسی	سرچشمه‌کرمان	۱ نفر
۲ـ نقشه‌کش قسمت مهندسی	سه سال	دیپلم نقشه‌کشی	محاسبات جبری وتوپوگرافی	سرچشمه‌کرمان	۵ نفر
۳ـ معاون قسمت ایمنی	سه سال	مهندس معدن	ایمنی	سرچشمه‌کرمان	۱ نفر
٤ـ سرپرست امور مکانیکی	پنجسال	مهندس مکانیک	ماشین‌آلات سنگین	سرچشمه‌کرمان	۱ نفر
۵ـ نقشه‌بردار	سه سال	دیپلم نقشه‌برداری	کار بادستگاههای نقشه‌برداری	سرچشمه‌کرمان	۳ نفر
٦ـ تکنیسین برق	سه سال	دیپلم فنی	کار با دستگاههای تولید نیرو (نیروگاه)	سرچشمه‌کرمان	٦ نفر

شرائط عمومی

الف ـ آشنائی به زبان انگلیسی

ب ـ عدم اشتغال در موسسات دولتی

ج ـ دارا بودن برگ پایان خدمت و یامعافیت دائم

از داوطلبان واجد شرائط دعوت میشود که جهت تکمیل پرسشنامه و مصاحبه از ساعت ۸ صبح الی ۵ بعداز ظهر به دفتر کارگزینی این شرکت واقع در تهران بلوار الیزابت دوم شماره ۵مراجعه نمایند .

م‌الف ۱۵٤۳ ۱ـ۳

دانشگاه تهران

دانشکده‌پزشکی‌پهلوی

برای ثبت‌نام در کلاس تربیت سیتوتکنولژیست انستیتو تاج پهلوی

انستیتو تاج پهلوی با همکاری جمعیت ملی مبارزه باسرطان بمنظور تکمیل کادر فنی مراکز پیش‌گیری و تشخیص بموقع سرطان‌و آماده نمودن افراد فنی‌آزمایشگاه‌های سیتو پاتولژی مراکزکشور یازدهمین دوره‌تربیت سیتو تکنولژیست‌ها رادر ۱۳ اردیبهشت ماه ۱۳۵٤ در انستیتو تاج پهلوی دانشکده پزشکی پهلوی آغاز خواهد نمود.

افرادی میتوانند دراین کلاس‌ثبت نام‌کنندکه دارای تحصیلات‌بالاتراز دیپلم کامل متوسطه «طبیعی یاریاضی» بوده‌و دریکی از رشته‌های علوم آزمایشگاهی، مامائی‌و پرستاری و یابیولژی فارغ‌التحصیل شده باشند . علاقمندان برای کسب اطلاع‌ونام نویسی میتوانند تا تاریخ ٦ر۲ر۱۳۵٤ همه‌روزه صبح‌هابه بخش سیتولژی انستیتو تاج پهلوی‌انتهای بلوار الیزابت مراجعه نمایند. انتخاب داوطلبین از طریق مسابقه و مصاحبه انجام‌میشود. م‌الف ۱۳۳۰

آگهی دعوت مجمع عمومی

بدینوسیله باطلاع عموم اعضاء سندیکای صاحبان صنایع کشباف تهران میرساند که مجمع عمومی عادی سندیکا روز شنبه (۲۰ر۲ر٥٤) از ساعت ۸بعداز ظهر در محل سندیکا واقع در خیابان لالهزارنوبین چهارراه کنت و مهنا کوچه حریری طبقه سوم شماره ۲۱ تشکیل میشود موجب کمال تشکر است که همکاران محترم راس ساعت مقرر درجلسه حضور بهمرسانند .

دستور جلسه :

۱ـ استماع گزارش کار هیئت مدیره ـ بازرسان ـ وهیئت‌داوری.

۲ـ انتخاب اعضاء هیئت مدیره ـ بازرسان ـ هیئت داوری .

دبیر سندیکا ـ عبدالحسین ساعد لشگری

آ ـ ۱۲۵۹٦

سینما کسری : اژدها وارد میشود

برنامه سینماها

تماشای فیلم هائی که با علامت (×) مشخص شده‌برای اشخاص کمتر از ۱۸ سال ممنوع است

★ آمارکورد ـ اثر فدریکو فلینی
تخت جمشید (٦٥۲۵۵۰) ۱۱ـ ۲ـ ٤ـ ٦ـ ۸ـ ۱۰

★ اواخواهر چه جنگی ـ رنگی دانی‌لارو
گلدن‌سیتی (٦٦۳۲٦۹) ۱۵ر۱۱ـ۱۰ر۱ـ۱۰ر۳ـ ۳۰ر٥ـ۳۰ر۷ ۹ر٤٥

★ اژدها وارد میشود ـ رنگی بروس‌لی
کسری (۸۲٦۹۳۹) ۱۰ـ ۱۲ـ ۲ـ ٤ـ ٦ـ ۸ـ ۱۰

★ اسیر عشق یکسره ـ سینماسکوپ ـ رنگی
آریا (۳۱۹۸۸٤) ۹ـ۱۱ـ۱ـ۳ـ٥ـ۷ـ۹

★با من پرواز کن ـ رنگی ـ اسکوپ
پارک (۳۱۹٦۳۷) ۹ـ ۱۱ـ ۱ـ ۳ـ ٥ـ ۷ـ ۹

★ ٥بیرحم ـ سینماسکوپ ـ رنگی
سهیلا (۳۱٦٤۲٤) ۳۰ر۱۰ـ۲ر۳۰ـ٤ر۳۰ـ٦ر۳۰ـ۸ر۳۰
پلازا (٤٤۲۵۵) ۱۵ر۱۱ـ۱۵ر۳ـ۱۵ر٥ـ۱۵ر۷ـ۱۵ر۹
مراد (۷٥۲۳۸۲) ۹ـ۱۱ـ۱ـ۳ـ٥ـ۷ـ۹
ناهید (۳٤۹٥۰۹) ۱۰ـ۱۲ـ۲ـ٤ـ٦ـ۸
داریوش (۲٦۲٦٥) ۳۰ر۱۰ـ۲ر۳۰ـ٤ر۳۰ـ٦ر۳۰ـ۸ر۳۰

★ تعقیب مرگبار ـ رنگی ریچارد هریس
شهرتماشا (۹۲۸٦۸٦) ۱۵ر۱۱ـ ۳۰ر۲ـ ۳۰ر٥ـ ۷ر۳۰ ـ ۹ر۳۰

★ تله مرگ ـ رنگی چارلز برونسون
دیاموند(۸۲۸٤۰۰)۱۵ر۱۱ـ٤۵ر۱ـ۳۰ر۳ـ۳۰ر٥ـ۳۰ر۷ـ۳۰ر۹

★ تحمل‌ناپذیر ـ رنگی ـ رابرت‌بلیک
ریولی (۷٥۷۷۷۷) ۱۱ـ۳۰ر۳ـ۳۰ر٥ـ۳۰ر۷ـ۳۰ر۹

★ جاذبه جسم ـ رنگی ـ جی‌نورث
رادیوسیتی (٤۳۳۲۰) ۱۵ر۱۱ـ ۳۰ر۳ـ۳۰ر٥ـ ۳۰ر۷ـ ۹ر٤٥

★ جذر و مد ـ رنگی ـ درمندرا ـ سارابانو
ایفل (۳۱۱٤۷۷) ۱۰ـ ۱۲ـ ۲ـ ٤ـ ٦ـ ۸ـ ۱۰

★ چشمان بسته ـ جنگیز وثوقی ـ شورانگیز
انیورسال (۹۲٦۹۰۳) ۱۱ـ ۱ـ ۳ـ ٥ـ ۱۵ر۷ـ ۹ر۳۰
پاسیفیک (۷٥۳۳۱۱) ۱۵ر۱۱ـ ۱۵ر۳ـ ۱۵ر٥ـ۱۵ر۷ـ۱۵ر۹
ایران (۳٦٦۳٥٤) ۳۰ر۱۰ـ ۳۰ر۲ـ ۳۰ر٤ـ ۳۰ر٦ـ ۳۰ر۸
سایا (۳٥۲٤٤۲) ۱۰ـ ۱۲ـ ۲ـ ٤ـ ٦ـ ۸
تیسفون (۹٥۸۸۸۲) ۳۰ر۱۰ـ ۳۰ر۲ـ ۳۰ر٤ـ ۳۰ر٦ـ۳۰ر۸
رنگین‌کمان (۷٥٦۷٦۰) ۹ـ ۱۱ـ ۱ـ ۳ـ ٥ـ ۷ـ ۹
موناکو (۷۹٥٥۹٦) ۹ـ ۱۱ـ ۱ـ ۳ـ ٥ـ ۷ـ ۹
پرسپولیس (٥۳۸۰۸۱) ۱۰ـ ۱۲ـ ۲ـ ٤ـ ٦ـ ۸
کارون (۹٥٥۱٦٥) ۳۰ر۱۰ـ ۳۰ر۲ـ ۳۰ر٤ـ ۳۰ر٦ـ۳۰ر۸
دریا (۳٤۱۷٤٦) ۹ـ ۱۱ـ ۱ـ ۳ـ ٥ـ ۷ـ ۹
آستارا (۸۷٤۰۲۲) ۳۰ر۱۰ـ ۳۰ر۲ـ ۳۰ر٤ـ ۳۰ر٦ـ۳۰ر۸
★ خانه شماره ۱۱ـ رنگی سکندیس برگن
آتلانتیک (٦۲۷۱۷۱) ۱۵ر۱۱ـ ۲۰ر۱ـ ۳۰ر۳ـ۳۰ر٥ـ ۷ر۳۰ ۹ر۳۰

★ خواب آلود ـ رنگی وودی آلن
شهرقصه (٦۲۷۲۹۰) ۱۱ـ ۲ـ ٤ـ ٦ـ ۸ـ ۱۰

★ دانه‌های وحشی ـ عمرشریف ـ جولی‌آندروز
امپایر (٦۲۳۹٤۲) ۱۵ر۱۱ـ ۲۰ر۱ـ ۳۰ر۳ـ ۳۰ر٥ـ ۷ر۳۰ ۹ر٤٥

★ داغ ـ رنگی ـ راجش کانا ـ شرمیلاتاگور
حافظ (۳۹۱۰۷٤) ۳۰ر۱۰ـ ۳۰ر۲ـ ۳۰ر٤ـ ۳۰ر٦ـ ۳۰ر۸

★ دختر و اژدها ـ دلاورنامدار
نادر (۳۱٤٤۹٥) ۳۰ر۱۰ـ ۳۰ر۲ـ ۳۰ر٤ـ ۳۰ر٦ـ ۳۰ر۸

★ دام ـ هشت مرد خبیث
البرز (۳۰٤۲٥۸) ۳۰ر۸ـ۱۲ـ۳۰ر۳ـ۷ـ۳۰ر۸

★ رئیس بزرگ ـ رنگی ـ بروس‌لی
آسمان‌آبی (۳٤۱٦٦۸) ۹ـ۱۱ـ۱ـ۳ـ٥ـ۷ـ۹

★ رققای زیل ـ رنگی ـ پل اسمیت
سانترال (۹۲۸٦٨٦) ۱۱ـ ۱ـ ۳ـ ٥ـ ۷ـ ۹ر۱۰
مترویل (۳۱۹٤۱۰) ۹ـ۱۱ـ ۱ـ۳ـ ٥ـ ۷ـ۹
رویال (۸۲۹۷۸٥) ۱۰ـ ۱۲ـ ۲ـ ٤ـ ٦ـ ۸ـ ۱۰

★ رسوائی بزرگ ـ رنگی ـ دیباک کومار
همای (۳۱۱٦٦۹) ۳۰ر۱۰ـ ۳۰ر۲ـ ۳۰ر٤ـ ۳۰ر٦ـ۳۰ر۸

★ زنهای ضد مرد ـ سینماسکوپ ـ رنگی
ب.ب (۸۲۹٦٤۱) ۱۰ـ ۱۲ـ ۲ـ ٤ـ ٦ـ ۸ـ ۱۰

★ زنبورک ـ رنگی ـ پرویز صیاد ـ پوری بنائی
کابری (۹۲۸٤۰۱) ۱۱ـ ۱ـ ۳ـ ٥ـ ۷ـ ۹ر۱۵

★ سربلند ـ رنگی جودون بیکر
فلور (٥۲۸۰۹٦) ۹ـ ۱۱ـ ۱ـ ۳ـ ٥ـ ۷ـ ۹

★ شاموس ـ سینماسکوپ ـ رنگی
دروازه طلائی (۳٥۲۱٦۰) ۹ـ ۱۱ـ ۱ـ ۳ـ ٥ـ ۷ـ۹

★ × شبهای بوکاجو ـ رنگی ـ سیلوا کوشینا
مارشتیک (٦٦۸٤٦۱) ۱۱ـ ۱ـ ۳ـ ٥ـ ۷ـ ۹ر۱۵

★ شبگرد ـ بیک ایمانوردی ـ شورانگیز طباطبائی
نیاگارا (٦٦٥۳۰۷) ۱۱ـ ۳ـ ۱۵ر٥ـ ۷ر۳۰ـ ۹ر٤٥
رکس (۳۱٥۲۹۳) ۳۰ر۱۰ـ ۳۰ر۲ـ ۳۰ر٤ـ ۳۰ر٦ـ ۳۰ر۸
میامی (۷٥٤۳۲۹) ۱۱ـ ۱ـ ۳ـ ٥ـ ۷ـ ۹
الوند (۳٥٦٥۳۸) ۱۰ـ ۱۲ـ ۲ـ ٤ـ ٦ـ ۸
کیهان (٥٤٦۳٦۰) ۹ـ ۱۱ـ ۱ـ ۳ـ ٥ـ ۷ـ ۹
مارلیک (۹٦۳٦۱٦) ۹ـ ۱۱ـ ۱ـ ۳ـ ٥ـ ۷ـ ۹
اسکار (۹۲۰۸۸۸) ۱۰ـ ۱۲ـ ۲ـ ٤ـ ٦ـ ۸
ارانوس (۲۷۹۷۱) ۳۰ر۱۰ـ ۳۰ر۲ـ ۳۰ر٤ـ ۳۰ر٦ـ ۳۰ر۸
شهرام (۸٤٤٥٤۹) ۹ـ ۱۱ـ ۱ـ ۳ـ ٥ـ ۷ـ ۹
سیلوانا (۳٦۳۷۳۷) ۳۰ر۱۰ـ ۳۰ر۲ـ ۳۰ر٤ـ ۳۰ر٦ـ ۳۰ر۸
سیلورسیتی (۸٦۱۲۰٥) ۱۰ـ ۳۰ر۲ـ ۳۰ر٤ـ ۳۰ر٦ـ ۳۰ر۸

★ شارلاتان شهر ـ رنگی برمن‌درا
ری (٥۲۲۰۷۸) ۹ـ ۱۱ـ ۱ـ ۳ـ ٥ـ ۷ـ ۹

★ عقرب ـ رنگی ـ آلن دلون ـ برت لنکستر
شهر فرنگ (٦۲۷٦۲۸) ۱۱ـ ۱ـ ۳ـ ۱۵ر٥ـ ۷ر۳۰ـ ۹ر٤٥

★ علفهای سوخته ـ رنگی ـ آلن‌دلون
بولیدور(٤۲٦۳۱) ۳۰ر۱۱ـ۱ر۳۰ـ۳ر۳۰ـ٥ر۳۰ـ۷ر۳۰ـ۹ر٤٥

★ عشق دانمارکی ـ رنگی لاندوبوزانکار
برلیان (۳۹۳٥۳٥) ۹ـ ۱۱ـ ۱ـ ۳ـ ٥ـ ۷ـ ۹ ۹ر٤٥

★فرانکو کاراته‌باز ـ هفت ارکیده خونین
ستاره (٥۳۹۷۲۱) ۹ـ ۱۱ـ۱ـ ۳ـ ٥ـ ۷ـ ۹

★ مردان جسور درماشین‌های قراضه ـ رنگی
گلدیس (٦۲۸۷۱۳) ۳۰ر۱۱ـ۲۰ر۱ـ۳۰ر۳ـ۳۰ر٥ـ۳۰ر۷ ۹ر۳۰

★ مشعل‌وکمان ـ رنگی ـ برت لنکستر
سینموند (٤۸۳۲۲) ۱۱ـ ۳ـ ٥ـ ۷ـ ۹

★ وقتی کلفت خوشگل باشه ـ رنگی
ونک (٦٨٤۱۱٦) ۳۰ر۱۱ـ ۲ـ ٤ـ ٦ـ ۸ـ ۱۰

★ ونیزی زیبای من ـ سینما سکوپ ـ رنگی
بولوار (٦٥٥۲۹۲) ۱۱ـ۱ ـ ۳ـ ٥ـ ۷ر۱۵ـ ۹ر۱۰

★ هوس ـ ایرج قادری ـ عقیلی ـ سپیده
آسیا (٤۲۹۰۹) ۱۱ـ ۱ـ ۳ـ ٥ـ ۷ر۱۵ـ ۹ر۳۰
اروپا (۳۰۲۱۷۹) ۳۰ر۱۰ـ ۳۰ر۲ـ ۳۰ر٤ـ ۳۰ر٦ـ ۳۰ر۸
مولن‌روژ (۷٥۲۹۲۹) ۱۱ـ ۱ـ ـ ٥ـ ۷ـ ۹
شهوند (۳٥٤۰٤۰) ۳۰ر۱۰ـ ۳۰ر۲ـ۳۰ر٤ـ ۳۰ر٦ـ ۳۰ر۸
لیدو (۹٥۱۲۸۲) ۱۰ـ ۱۲ـ ۲ـ ٤ـ ٦ـ ۸
نپتون (۷٦۰۱۳٦) ۹ـ ۱۱ـ ۱ـ ۳ـ ٥ـ ۷ـ ۹
ژاله (۳۰٤۱۲۰) ۳۰ر۱۰ـ ۳۰ر۲ـ ۳۰ر٤ـ ۳۰ر٦ـ ۳۰ر۸
توسکا (٥۳۹٥٤٤) ۳۰ر۱۰ـ ۳۰ر۲ـ ۳۰ر٤ـ ۳۰ر٦ـ ۳۰ر۸
المپیا (۹۲٦۷۹۷) ۱۰ر٤٥ـ ۱ـ ۳ـ ٥ـ ۷ـ ۹
پاسارگاد(۳٤۲۷۸۲) ۹ـ ۱۱ـ ۱ـ ۳ـ ٥ـ ۷ـ۹
چرخ‌فلک (۹٥۰٥٥۸) ۱۰ـ ۱۲ـ ۲ـ ٤ـ ٦ـ ۸
شرق (٥۳٤۰۲٤) ۳۰ر۱۰ـ ۲۰ر۲ـ ۳۰ر٤ـ ۳۰ر٦ـ ۳۰ر۸

★ سئانس انگلیسی
گلدیس ساعت۹ر۳۰ (مردان‌جسور درماشین‌های قراضه)

تفسیر اقتصادی

علل عدم تأسیس بانک‌ها در مراکز استان‌ها

نوشته : دکتر منوچهر کیانی استاد دانشگاه تهران

از سه بانک ناحیه‌ای جدیدی که در اواخر سال گذشته اساسنامه آنها بتصویب رسید، دوتای آن ـ بانک گسترش خزر و بانک گسترش آذربایجان ـ اخیرا فعالیت خود را آغاز کرده‌اند . بانک گسترش خوزستان نیز عنقریب شروع بکار خواهد کرد . مراکز فعالیت این بانکها بترتیب رشت، تبریز واهواز است. بانک گسترش خزر فعالیت خود را محدود به استان گیلان نخواهد کرد بلکه در استان مازندران نیز عملیات بانکی خواهد داشت. چهل‌وپنج درصد از سهام بانکهای فوق‌الذکر را شش بانک موسس تعهد کرده‌اند و ۵۵ درصد سهام این بانکها بمردم نواحی مربوطه عرضه می‌شود.

شش بانک موسس عبارتند از :

- بانک ملی ایران
- بانک توسعه صنعتی و معدنی ایران .
- بانک توسعه کشاورزی ایران.
- بانک اعتبارات صنعتی .
- بانک توسعه و سرمایه‌گذاری ایران.
- بانک ساختمانی .

از این شش بانک‌موسس دوبانک ـ بانک توسعه صنعتی و معدنی ایران وبانک توسعه وسرمایه‌گذاری ایران ـ متعلق به‌بخش خصوصی وبقیه متعلق بخود دولت است. ترکیب بانکهای موسس بنحوی است که بانکهای ناحیه‌ای را قادر میسازد در کلیه زمینه‌های توسعه و عمران نظیر کشاورزی ، دامپروری ، صنایع کشاورزی، صنایع معدنی ، خانه‌سازی، ساختمان و صنایع مصالح ساختمانی، حمل ونقل و صنعت جهانگردی فعالیت کنند .

بعلاوه، با رعایت قانون پولی و بانکی ، بانکهای گسترش‌خزر، آذربایجان و خوزستان میتوانند هرگونه وام اعتباری را باشخاص حقیقی یاحقوقی خصوصی اعطاء کنند. در تهیه و تنظیم طرحهای لازم سرمایه‌گذاری هادی وراهنمای بخش خصوصی باشند واحیانا دراجرای طرحها مشارکت کنند . بانکهای گسترش ناحیه‌ای میتوانند نمایندگی وزارتخانه‌ها و سازمانهای دولتی وموسسات وبانکهای داخلی و خارجی را برای سرمایه‌گذاری و مشارکت در طرحها و امور مربوط به‌آن بپذیرند . یکی از وجوه افتراق این بانکها بابانک های بازرگانی اینست که بانکهای گسترش حق دارند فقط سپرده‌های مدت‌دار را بپذیرند و حساب پس‌انداز مسکن برای مشتریان خود افتتاح کنند. سرمایه هریک از این بانکها صد میلیون تومان‌میباشد که پنجاه درصد آن پرداخت شده است.

افتتاح بانکهای ناحیه‌ای کوشش جدیدی است برای توسعه ایالات ومناطق کشور واین امر را میباید از دیدگاه عمران منطقه‌ای بررسی کرد. اگرچه هم‌اکنون اکثر بانکهای مستقر در تهران، درتمام شهرها وحتی در خیلی از روستاها شعباتی تاسیس کرده‌اند وتعداد آنها در سراسر کشور به بیش از چهل هزار واحد میرسد، ولی هیچگاه در مراکز استانها بانک مستقلی بوجود نیامده است . هنگام تدوین قانون پولی و بانکی کشور در سال ۱۳۳۹ امید زیادی وجود داشت که بتوان بافراهم ساختن تسهیلاتی نظیر کاهش حداقل‌سرمایه لازم برای تاسیس بانکی در مراکز استانها بمیزان نصف سرمایه‌لازم برای تاسیس بانکی در تهران، موجب ایجاد بانکهای محلی گردید تابدینطریق سرمایه‌های محلی بسیج شود و مقدمات فعالیتهای عمرانی منطقه‌ای توسط خود مردم محل بوجود آید.

هرچند اولین بانک خصوصی ایرانی در سال ۱۳۲۸ یعنی ۲۷ سال قبل در تهران تاسیس شد و پس از آن بخصوص در دهه ۱۳۳۰ اکثر بانکهای خصوصی بوجود آمدند ، سئوالی که از نقطه نظر تحلیلی قابل اهمیت میباشد اینست که باتمام کوششهائی که انجام گردیده است چرا در مراکز استانها بانکهای محلی بوجود نیامده‌اند. هرچند قبل از ایجاد بانکداری مدرن در ایران دراین مراکزصرافهای معتبری وجود داشته‌اند ؟

دلایل مختلفی‌که برای پاسخ بدین سئوال وجود دارد بترتیب اهمیت عبارتند از :

- **گسترش روزافزون فعالیتهای اقتصادی در تهران و درنتیجه توسعه بانکهای مستقر ویاتاسیس بانکهای جدید در این شهر.**
- **نفوذ شدید بانکهای مستقر در پایتخت در مراکز استانها و سایر شهرها بنحوی که رقابت بااین بانکها فوق‌العاده دشواراست.**
- **کمبود سرمایه‌های پولی محلی ودر صورت وجود چنین سرمایه‌هائی انتقال آنها به تهران.**
- **کمبود فعالیتهای اقتصادی در استانها بطور کلی درسالهای گذشته.**
- **تمرکز شدید اداری ، مالی ، فرهنگی در تهران ، بنحوی‌که هرگونه تصمیم‌گیری در سطح ایران در تهران انجام میگیرد.**
- **نبودن یا نارسائی کادر متخصص و مدیران در سطح‌استانها.**

این بحث در شماره آینده تمام می‌شود.

گزارش اقتصادی روز

۵ر۵۲۷ میلیون ریال اعتبار برای افزایش محصول پنبه

بااختصاص ۵۲۷ میلیون و ۴۹۳ هزار ریال‌زمینه برای‌اجرای طرح جدیدافزایش‌تولید، وبهبود کیفیت پنبه فراهم شد.

وزارت کشاورزی و منابع طبیعی مناطق موردعمل دوطرح جدید را در گرگان، گنبد واستان های مازندران ـ خراسان ـ آذربایجان شرقی (مغان) فارس ـ مرکز ـ کرمان ـ زنجان (طارم)ـ لرستان و کرمانشاهان تعیین‌کرده است .

منابع اعتباری‌این طرح‌بترتیب ازمحل اعتبارات عمرانی کشور ـ ۱۴۰ میلیون ریال ، وام بنگاه شیمیائی برای تهیه کرد مورد نیاز ـ ۲۰۷ میلیون و ۸۸۰هزار، وام بانک مرکزی برای خرید بذر ـ ۹۷ میلیون ریال و وام بانک تعاون کشاورزی ایران‌برای پرداخت‌مساعده نقدی‌به پنبه‌کاران ـ مبلغ ۳۱ میلیون و ۵۷۳۸هزار ریال ـ تعیین شده است.مجموع این اعتبارات ۴۷۶میلیون و ۴۵۳ هزار ریال است. برای تامین‌سایر مخارج طرح مبلغ ۵۱۰ میلیون‌و ۴۰ هزار ریال از محل بودجه سازمان پنبه تامین خواهد شد. این مبلغ برای هزینه‌های پرسنلی واداری بمصرف میرسد.

برای اجرای این طرح مبلغ ۳۸ میلیون و ۸۰۰ هزار ریال لوازم آزمایشگاهی خریداری خواهد شد.

هدف این طرح افزایش‌متوسط برداشت محصول در هکتار از طریق مصرف بذر اصلاح‌شده و کودهای‌شیمیائی واجرای صحیح وبموقع عملیات کشاورزی در مراحل مختلف کاشت، داشت و برداشت است. ازسوئی باتقویت بنیه مالی کشاورزان از سلف‌فروشی محصول آنها جلوگیری میشود، برای رسیدن باین‌مقصود به آنها وام‌های جنسی و نقدی داده میشود و علاوه براین با روش‌های نوین کشت پنبه آشنایشان میکنند.

طرح پنبه وزارت کشاورزی افزایش ۹۳ هزار و ۷۱۳ تنروش را در سال جاری پیش‌بینی‌کرده است که با احتساب هرکیلو وش به قیمت ۳۰ ریال، ۲ میلیارد و ۷۸۰ میلیون ریال ازطریق‌افزایش محصول بردرآمد کشاورزان افزوده خواهد شد. اما اگر افزایش قطعی بهای تولید دراثر مصرف بذور گواهی شده‌مرغوب و بهای هرکیلو محلوج را هم درنظر بگیریم جمع درآمد اضافی حاصل از اجرای این طرح‌مبلغی معادل ۳ میلیارد و ۷۴۰ میلیون ریال خواهد بود. بطور کلی هدف این است که در جریان اجرای‌برنامه عمرانی‌پنجم برداشت محصول پنبه از ۱۷۰۰ کیلو در هکتار به ۲۰۶۰ کیلو برسد.

پول جدید فرانسه

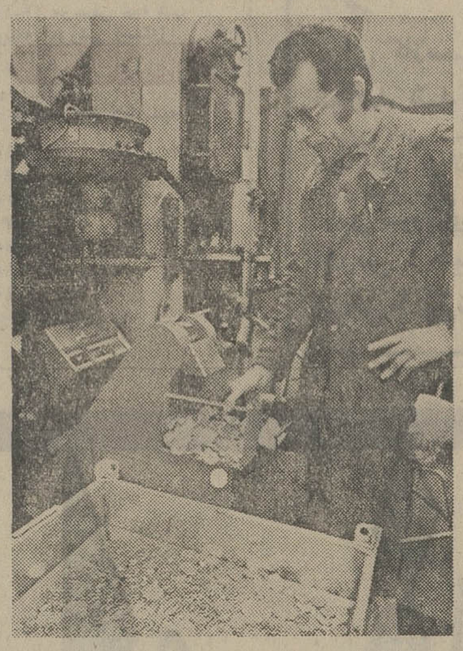

سکه ۵۰ فرانکی که سال پیش دولت فرانسه تصمیم به ساختن آن گرفت ، هم‌اکنون در کارخانه سکه‌سازی پساک، نزدیک بوردو ، دردست تهیه است . این سکه ، آمیزه‌یی است از ۹۰۰ میلی‌نقره و ۱۰۰ میلی مس که ۳۰ گرم وزن‌دارد ومحیطش ۴۱ میلی متر است. درعکس کارگری را می‌بینید که درجوی ماشین خود به ساختن سکه‌های‌جدید مشغول است .

قبض بازار

نرخ عمده‌فروشی کالادر بازار بندرپهلوی

معاملات انواع کالا در بازار بندرپهلوی در فروردین ماه ۵۴ همچنان رونق داشت.

خبرنگار ما در بندرپهلوی در زمینه نرخ و مظنه‌پاره‌ای ازاقلام کالاهای‌صادراتی ونرخ عمده‌فروشی آن در بازار بندرپهلوی مینویسد :

معاملات انواع شلتوک و برنج مانند ماه گذشته بود و خرید و فروش در حدود مصرف و رفع نیازمندیهای عمومی جریان داشت .

کشاورزان برنجکار عملیات مربوط به کوددادن زمین و شیار اراضی را آغاز کردند و درصدد انجام سایراقدامات‌برای کشت برنج سال جاری‌هستند.

فعالیت جالیزکاران حومه شهرستان بندرپهلوی نیز برای بهبود، و افزایش محصولات جالیزکاری در حال پیشرفت است .

نرخ عمده فروشی کالا

(محصولات حیوانی)ـ پشم گوسفند سفید شسته کیلوئی ۱۲۰ تا ۱۵۰ ریال . پشم سیاه شسته کیلوئی ۱۰۰ تا ۱۲۰ ریال .

پوست گوسفندی هر جلد ۱۲۰ تا ۱۵۰ ریال .

پوست گاوی نمکی هرکیلو ۳ تا ۴۰ ریال .

پوست بزی هرجلد ۱۰۰ تا ۱۱۰ ریال .

پنبه

پنبه فیلستانی هرکیلو ۵۵ تا ۶۰ ریال .

پنبه ساری هرکیلو ۲۵ تا ۴۰ ریال .

پنبه گنبد هرکیلو ۱۵ تا ۲۰ ریال .

خشکبار

مغزبادام شیرین هر کیلو ۲۱۰ تا ۲۲۰ ریال .

مغز بادام تلخ هرکیلو ۱۴۰ تا ۱۵۰ ریال .

کشمش شسته هر کیلو ۳۱ تا ۳۸ ریال .

برگ قیسی هرکیلو ۴۰ریال.

مغز گردو هرکیلو ۲۲۰ تا ۲۵۰ ریال .

دانه های روغنی

کنجد هرکیلو ۷۰ ریال.

غلات و حبوبات

جو هرکیلو ۱۲ ریال.

گندم هرکیلو ۱۴تا۱۷ریال.

شلتوک‌چمپا هرکیلو ۲۱تا۲۲ ریال.

شلتوک گرده هرکیلو ۲۶ ریال .

شلتوک صدری هرکیلو ۲۸ تا ۲۹ ریال .

برنج چمپا هرکیلو ۳۴ تا۳۵ ریال .

مصالح ساختمانی

آهن تیر نمره ۱۲،۱۰ و ۱۶ هرکیلو ۳۵ تا ۳۹ ریال .

آهن‌تیر نمره ۱۸، ۲۰ و ۲۴ هرکیلو ۳۸ تا۳۹ ریال.

آهن ورق سفید هرکیلو۳۸ تا ۴۲ ریال .

آهن لوله نمره ۱ و ۲هر کیلو ۵۵ تا ۶۰ ریال .

شیشه ۲ میلیمتری ایرانی مترى ۱۰۰ تا ۱۲۰ ریال .

شیشه ۲ میلیمتری خارجی مترى ۱۵۰ تا ۱۸۰ ریال.

شیشه ۳ میلیمتری ایرانی‌و خارجی مترى ۱۸۰تا۳۲۰ریال.

شیشه مشجر مترى ۲۵۰ تا ۳۵۰ ریال .

الوار هراصله ۲۰۰ تا۳۵۰ ریال .

(بندر پهلوی‌خبرنگار اطلاعات)

اقتصاد جهان

افزایش تولید آرامکو

شرکت نفتی آرامکو ، اعلام کرد که تولید شرکت‌درسال۱۹۷۴ به ۵۵۸، ۵۴۲ر۹۹۶ر۲ بشکه بالغ شده ، و حال آن‌که در سال ۱۹۷۳ بالغ بر ۳۳۷ر۱۴۶ر۶۷۷ر۲ بشکه بوده است . بدین ترتیب میانگین تولید روزانه شرکت درسال۱۹۷۴به۷۰۶ر۲۰۹ر۸ بشکه رسیده وحال آن که در سال ۱۹۷۳ بالغ بر ۶۴۷ر۳۳۴ر۷ بشکه بوده است .

ذخایر نفتی شرکت در پایان سال ۱۹۷۴ بالغ بر ۵۰۰ر۱۷۲ میلیون بشکه‌بوده است.

دلارهای ونزوئلا دراروپا

ونزوئلا ممکن است قسمتی از درآمدنفتی فزاینده خود را دربانک های اروپای‌غربی، ذخیره کند . ویلهلم کافرکامپ ، معاون کمیسیون بازار مشترک اروپا ، که این خبر را باطلاع خبرنگاران رساند ، اضافه کرد که آنرا درجریان گفت‌وگویی با چندتن از وزیران ونزوئلایی شنیده است او نگفت این پول چگونه ذخیره می شود،اما یادآور همکاری مناسبی شد که گردش مجدد پول های نفتی را تسهیل می کند . او گفت که گذاردن دلارهای نفتی دربانک های‌اروپایی به حل مسایل اقتصادی کشور های‌اروپایی کمک می کند

۲ر۲۱ درصد افزایش هزینه زندگی

هزینه زندگی در بریتانیا ، طی ۱۲ ماهه تامارس ۱۹۷۵،بنا برگزارش‌وزارت‌استخدام این کشور ، ۲ر۲۱ درصد ترقی کرده‌است. این نخستین باری است که قیمت‌هابیش ۲۰ درصد افزایش یافته است. نمودار میانگین قیمت های خرده فروشی فقط طی دوماهه فوریه ومارس‌امسال‌دودرصدافزایش یافته و به رقم ۱۲۴ر۳ واحد رسیده است (ژانویه ۱۹۷۴ برابر ۱۰۰) .

این ارقام موید این واقعیت هستند که افزایش قیمت‌ها بیش‌تر درماه‌های‌اخیرروی داده است . بطوری که درسه ماهه‌گذشته، به میزانی رسیده است که اگرهمچنان‌ادامه یابد ، رقم افزایش طی یک سال ۲۵ر۶ درصد خواهد شد.

آمارنشان می دهد که در دوماهه ژانویه وفوریه سال مسیحی جاری ، دست‌مزدها به نسبت ۱ر۲۱ درصدی که در ۱۲ماهه تا مارس سال مسیحی جاری برقیمت‌هاافزوده شده ، ۵ر۳۲ درصد بوده است .

نمودار میانگین بهای تمام کالاهای ، جز مواد غذایی ، در ماه مارس ۱ر۴ درصد افزایش یافته است ، و بهای مواد غذایی در همین‌ماه ۳ر۶ درصد فزونی داشته است .

بازار آرام اتومبیل در اروپا

میزان فروش اتومبیل در اروپا ، باحتمال قوی تاسال ۱۹۷۹ بمیزان حداعلای سال ۱۹۷۳ نخواهد رسید ـ اگرچه در آلمان غربی ، و پارمی از کشور های اروپای شمالی ، بهبودی در میزان فروش‌اتومبیل‌ها حاصل شده است .

اومبرتوآگنلی ، مدیرعامل فیات که این اطلاع را به خبرنگاران داده ، گفته است که بازار های اتومبیل درایتالیا ، فرانسه، بریتانیا ، بازهم « آرام » خواهد بود . او گفت :

تولید فیات در سال مسیحی جاری به حدود۱ر۱ میلیون دستگاه می رسد ، در حال ظرفیت تولیدی کارخانه های ۱ر۶ میلیون دستگاه است

حتی وقتی که فروش اتومبیل در اروپای غربی بمیزان سال ۱۹۷۳ برسد (درحدود ۹ میلیون دستگاه) میزان رشد فروش از آن پس‌بسیارکند خواهد بودوشاید به یکیا دودرصد درسال برسد .

اقتصاد ایران

توصیه های صادر کنندگان به دولت

در جریان برگزاری سمینار بازاریابی صادرات که‌از سوی مرکز توسعه صادرات ایران مدیریت ایران تشکیل شد از جمله موضوعاتی که‌موردبحث قرار گرفت چگونگی افزایش کارآئی مدیریت بازاریابی صادرات وفراهم آوردن‌تحرک کافی در این زمینه برای نیل به اجرای موثرتر فعالیتهای صادراتی بود.

موضوعی که در این سمینار توجه کامل شرکت‌کنندگان را بخود معطوف کرد مقایسه‌بین روشهای صادراتی بود که در حال‌حاضر توسط مرکزتجارت امریکا در ایران، و از طرف موسسات دولتی‌ایران بکاربرده می‌شود . شرکت کنندگان احتیاجات فوری خود را در زمینه کمک بیشتر و حمایت کامل از طرف بخش دولتی ـ بخصوص در مورد تقویت کوشش‌های مرکز توسعه صادرات ایران در جمع‌آوری آمار و اطلاعات بازارهای‌دنیا، مورد تاکید خاص قراردادند.

شرکت‌کنندگان در سمینار مزبور تقویت فوری کوشش‌ها و فعالیتهای مرکز توسعه صادرات ایران را از طریق ایجاد نمایندگی ومراکزتجارتی در خارج ازکشور بمنظورکمک به صادرکنندگان در انجام تحقیقات و تعیین امکانات بازاریابی ضروری تشخیص دادند .

استقبال بازرگانان وصاحبان صنایع آذربایجان از کنفرانس بانک تهران

* **کنفرانس بانک تهران در اتاق بازرگانی وصنایع و معادن تبریز برگزار شدو در آن مسائل اعتبارات اسنادی امور پولی و حسابداری صنعتی مورد بحث قرار گرفت .**
* **بانک تهران بار دیگر در توسعه و تحکیم روابط‌بین بانک و مردم گام جدیدی برداشت .**
* **عصر استفاده از چرتکه‌و دستک سپری شده و همانطور که بانک تهران پیشقدم شده است باید همزمان با تحولات شگرف اقتصادی و تکنولوژی در کشور ما دانش حرفه‌ای بازرگانی گسترش یابد .**

این مطلب در کنفرانس بانک تهران در اتاق بازرگانی و صنایع و معادن‌تبریز توسط مدیرکل بازرگانی آذربایجان شرقی عنوان شد ومورد تائید قرار گرفت .

خدمات مشورتی

بنا بدعوت آقای‌کریم‌مشروطه‌چی سرپرست شعب آذربایجان بانک تهران تعدادی‌ازبازرگانان‌وصاحبان صنایع در کنفرانسی که در باره توضیح نکاتی در باره مسائل حسابداری و اعتبارات اسنادی و امور پولی در محل اتاق بازرگانی و صنایع و معادن تبریز برگزار گردید شرکت کردند .

آقای مشروطه‌چی در پاسخ سئوال خبرنگار ما در تبریز در مورد انگیزه‌برگزاری این‌کنفرانس اظهار داشت : بدنبال سفر های موفقیت آمیز آقای بهمن بهزادی مدیر عامل بانک تهران به استان های مختلف برای بازدید از شعب این بانک و آشنائی بیشتر با مشتریان در جلسه معارفه‌ای که در دیماه ۱۳۵۳ از جانب اتاق بازرگانی و صنایع و معادن‌تبریز بمنظور آشنائی اعضای اتاق و عده‌ای از بازرگانان و صاحبان صنایع تبریز با مدیر عامل بانک تهران در محل اتاق ترتیب یافته بود پیشنهاد هائی در زمینه خدمات مشورتی‌درمورد حساب‌داری موسسات وسایر رشته های اقتصادی به آقای بهمن بهزادی ارائه شد که براساس همین پیشنهاد ها برنامه بررسی و توضیح مسائل حسابداری و اعتبارات اسنادی و امور پولی تنظیم شد که این برنامه با برگزاری کنفرانسی بمدت دو روز در تاریخهای ۲۷ و ۲۸ فروردین ماه سال جاری بدعوت سرپرست شعب آذربایجان بانک تهران و باشرکت بازرگانان و صاحبان صنایع آذربایجان عملی گردید .

روش های نوین

در این گرد هم‌آئی با شکوه ابتدا آقای مشروطه‌چی ضمن توضیح انگیزه ، هدف و برنامه کنفرانس از آقای حاجی حسن عبداله‌زاده فهیمی نایب رئیس‌اتاق و همکاران وی که در این زمینه بابانک‌همکاری صمیمانه‌ای داشتند تشکر کرد سپس آقای مهندس جلال فرنودی مدیر کل بازرگانی آذربایجان شرقی جلسه را افتتاح و بیاناتی ایراد کرد ومخصوصا تاکید کرد که عصر استفاده از چرتکه و دستک سپری شده و همانطور که بانک تهران پیشقدم شده باید همزمان با تحولات شگرف اقتصادی و تکنولوژی کشور ما دانش‌حرفه‌ای بازرگانی و آشنائی با روش های نوینی که در سایر زمینه‌ها بکار برده‌میشود براثر توسعه روابط جمعی بانک با بازرگانان و صاحبان صنایع تشریح و تعمیم داده شود .

بعد از سخنرانی آقای مهندس جلال فرنودی آقای اکبر تقابنی رئیس اداره کل اعتبارات بانک تهران ضمن ایراد سخنرانی‌جالبی در زمینه وظایف و نقش بانک های تجارتی در توسعه اقتصادی کشوربه‌سئوالات گوناگون‌شرکت کنندگان در باره پیشرفت روشهای کار اعتباری ونکاتی که بازرگانان در استفاده صحیح از اعتبارات بانکی باید مورد توجه قراردهند پاسخ داد .

مسائل پولی

سپس آقای مجید بهمرام رئیس شعبه بازار این بانک در تهران در دو جلسه به ترتیب در مورد مسائل پولی و اعتبار اسنادی صحبت کرد که به لحاظ تجزیه و تحلیل تاریخ تحول و تطورسیستم های پولی فوق‌العاده موردتوجه و تقدیر حضار قرار گرفت .

در طی سخنرانی آقای بهمرام‌در مورداعتبارات اسنادی به‌سئوالات آن دسته از بازرگانانی که ضمن داشتن فعالیت در زمینه معاملات خارجی علاقمند به آگاهی بیشتر درباره فعالیتهای بازرگانی بین ـ المللی بودند پاسخ داده شد .

بنا به پیشنهادی که آقای حاجی مجید خامنه ایان یکی از پایه گزاران صنایع بافندگی در تبریز در جلسه معارفه دیماه ۱۳۵۳کرده بود آقای حسین داوری رئیس اداره کل حسابداری بانک تهران سخنرانی جالبی در مورد حساب داری و نقش آن در برنامه ریزی مدیریت صنعتی وتجاری‌مخصوصا در مورد محاسبه قیمت تمام شده کالا ایراد کرد که فوق‌العاده‌مورد توجه حضار قرار گرفت .

از آنجا که بانک تهران‌همواره ضمن تحکیم روابط بانک بامردم سعی بر این داشته که از نظرها و پیشنهاد های سازنده مردم در مورد بهبود و تکمیل خدمات‌بانکی استفاده کند در این کنفرانس نیز پیشنهاد های مفیدی از جانب شرکت کنندگان ارائه گردید که براساس آنها خدمات نوین‌دیگری در اختیار مردم قرار خواهد گرفت .

نظرات مردم

برای اختتام جلسه آقای محمد نقی نوروزی زاده مشاور مدیر عامل بانک تهران‌پشت تریبون‌قرار گرفت و از کلیه مدعوین بویژه از آقای دکتر ربیع انصاری‌رئیس اتاق بازرگانی و صنایع و معادن رضائیه و سایر تجار محترمی که از سایرشهرستان های آذربایجان در این کنفرانس شرکت کرده بودند تشکر نمود و اضافه کرد که کلیه کارکنان بانک از مدیر بانک تا کارمندان معمولی با خوشروئی و آغوش‌بازو تشکرات قلبی انتظار دارند که مشتریان محترم هرگونه انتقاد ، نقص ، کمبود ، اشتباه و هر مسئله‌مورد نظر خود را در کارها و رفتار ما می‌بینند بما تذکربدهند که‌خود منتی بزرگ بر ما خواهد بود و چراغ هدایت راهی که همه‌ما دست در دست یکدیگر بسوی‌کمال بخشیدن به کارها و ارتباط های شغلی که داریم خواهد بود .

آنگاه آقای نوروزی در پایان سخنان خود از مدعوین دعوت کرد جهت صرف شام بطور دستجمعی بباشگاه شهر تشریف ببرند .

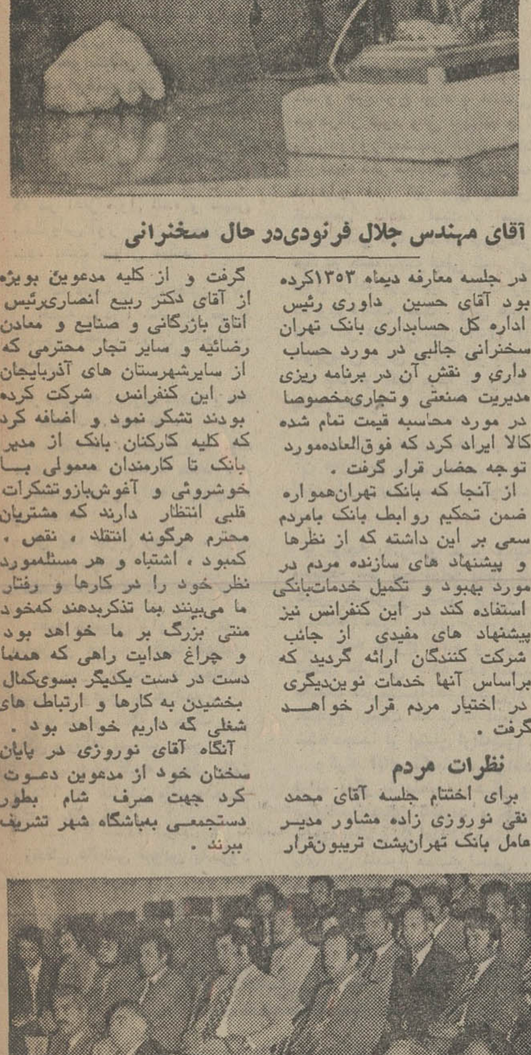

آقای مهندس جلال فرنودی‌در حال سخنرانی

گوشه‌ای از اجتماع بازرگانان‌و صاحبان صنایع آذربایجان‌در کنفرانس بانک تهران

دعوت از اعضای اتحادیه صنف ندافان وتشك دوزان و فروشندگان پنبه

به پیروی از نیات مقدس رهبر اندیشمند ایران‌شاهنشاه آریامهر وپیوستن به حزب رستاخیز ملی دفتری بمنظور ثبت‌نام در اتحادیه مفتوح گردیده است از کلیه همکاران محترم‌تقاضا میشود برای ثبت نام همه روزه تاتاریخ بیستم اردیبهشت‌ماه بدفتر اتحادیه مراجعه نمایند.

اتحادیه صنف ندافان و تشك دوزان و فروشندگان پنبه

آگهی مناقصه شماره ۵۴ر۳۴

راه‌آهن دولتی ایران یکهزار وچهار صد گالن ضد یخ موردنیاز را برطبق شرایط و مشخصات مربوطه از طریق مناقصه تحویل‌تهران انبار مرکزی مشترک المصرف خریداری مینماید.

داوطلبان شرکت در مناقصه میتوانند در ساعت اداری جهت دریافت اسناد مناقصه باداره کل کاربردازی مراجعه فرمایند شرکت کنندگان در مناقصه باید مبلغ ۴۰۰۰۰ ریال بعنوان سپرده شرکت در مناقصه به‌حساب ۱۰۹۵ راه‌آهن نزد بانک مرکزی ایران پرداخت نموده و فیش آن یامعادل همان مبلغ ضمانت‌نامه بانکی صادر یکی از بانکهای مجاز ایران که لااقل یکماه اعتبار داشته باشد بضمیمه پیشنهاد خود تا ساعت ۹ صبح روز ۵۴ر۳ر۳ در صندوق پیشنهادها واقع در اداره کل کاربردازی بیاندازند ، پیشنهادهای واصله ساعت ده روز مزبور باز و قرائت خواهد شد. حضور پیشنهاد دهندگان یانمایندگان مجاز آنها در جلسه مناقصه آزاد است وراه‌آهن در ردو یاقبول هریک یاتمام پیشنهادها مادامیکه قرارداد مبادله نشده است جزا وکلا مختار میباشد به پیشنهاد فاقد سپرده و مشروط ومبهم و پیشنهادیکه بعد از موعد مقرر برسد ترتیب اثر داده نخواهد شد سپرده برنده اول ونفر دوم مناقصه نگهداری و در صورت استنکاف از انجام معامله بدون تشریفات بنفع راه‌آهن ضبط خواهد شد . مالیات متعلقه وهرگونه عوارض دیگر بعهده برنده مناقصه میباشد. راه‌آهن میتواند تاصدی بیست وپنج از میزان معامله کسر یااضافه نماید . ضمنا اسناد مناقصه در مقابل فیش بانکی بمبلغ ۲۰۰ ریال که بحساب ۱۰۳۹ راه‌آهن نزد بانک مرکزی ایران پرداخت شده تسلیم خواهد شد.

م‌الف ۱۵۴۳

راه‌آهن دولتی ایران

آ ـ ۱۲۵۸۳

شهرداری میانه آگهی اجرای طرح

شهرداری میانه طرح احداث خیابان‌در کوچه شیخ‌الاسلامی طبق نقشه و فهرست ارزیابی مربوطه که در جلسه مورخ ۵۳ر۱۲ر۲۴ انجمن شهر مورد تصویب قرار گرفته و طی شماره ۱۱۷۵ ـ ۵۴ر۱ر۲۳ به تائید استانداری محترم استان آذربایجان شرقی رسیده بموقع اجرا میگذارد لذا بدینوسیله در اجرای ماده ۱۷ و آئین‌نامه اجرائی تبصره ۲ ماده ۱۶ قانون نوسازی و عمران شهری بشرح زیر به اطلاع مالکان و مستاجران املاک و مستحدثات و متولیان موقوفات و یا نمایندگان قانونی آنها که املاکشان در مسیر طرح قرارگرفته میرساند .

۱ـ شروع طرح از تاریخ انتشار این آگهی و مدت‌آن ۶ ماه خواهد بود .

۲ـ مهلت اعتراض ارزیابی از تاریخ انتشار نوبت اول این آگهی بمدت دوماه میباشد .

بدیهی است پس از این مهلت بهیچگونه اعتراض‌رسیدگی نخواهد شد .

۳ـ نشانی محل قبول اعتراض دفتر شهرداری است که معترضین در مقابل ارائه اعتراض کتبی رسید دریافت خواهند داشت .

۴ـ مفاد فهرست جامع ارزیابی در محل شهرداری‌برای ملاحظه الصاق شده است .

۵ـ معترض مکلف است ذیل برگ اعتراض نشانی کامل و روشن خود را بنویسد ضمنا خاطرنشان میسازد باستناد تبصره ذیل ماده ۱۷ قانون نوسازی و عمران شهری عدم مراجعه مالکان و مستاجران و یانمایندگان قانونی آنها برای انتقال ملک و دریافت غرامت و یا حق کسب و پیشه موجب تاخیر اجرای طرح نخواهد شد ، این آگهی در سه نوبت و هر نوبت بفاصله یک هفته در این روزنامه درج خواهد شد .

شهردار میانه ـ سرهنگ محمد رضا ثبتی

بررسی اصول حزب رستاخیزملی در برق تهران

بمنظورتبادل‌نظر پیرامون طرح اساسنامه‌و مرامنامه حزب رستاخیز ملی ایران روز دوشنبه اول اردیبهشت اعضای هیئت‌مدیره، مدیران، مهندسان کارمندان‌وکارگران شرکت‌برق منطقه‌ای تهران دور یك میز گردهم‌آمده‌اند دراین جلسه که‌ازساعت ۹بامداد تا۱۲ بطول انجامید سخنرانان پیرامون طرح اساسنامه پیشنهادهائی ارائه نمودندو تبادل‌نظر بعمل آمد.

آگهی تجدید انتخابات دوره سوم حوزه ۲ شورای داوری تبریز

در اجرای ماده ۱۲ آئین‌نامه اجرائی قانون تشکیل شورای داوری‌انتخابات دوره سوم‌حوزه ۲ شورای داوری تبریز از تاریخ ۵۴ر۲ر۲۲ تا پایان‌روز ۵۴ر۲ر۲۶ بمدت ۵ روز تجدید میگردد .

انتخاب کنندگان میتوانند جهت ثبت‌نام و دریافت کارت‌مخصوص شرکت در انتخابات از ساعت ۸ صبح تا ۱۲ و از ۱۵ تا ۱۷ روز های فوق به محل تاسیسی واقع در اول خیابان ثریا محل حوزه ۲ شورای داوری مراجعه نمایند .

ضمنا داوطلبان عضویت شورای داوری نیز باید ظرف همین مدت درخواست خود را به ضمیمه مدارک و دلایل صلاحیت بدفتر دادگاه های شهرستان تبریز تسلیم دارند .

پس از انقضاء مدت تعیین شده تقاضای ثبت‌نام و درخواست عضویت پذیرفته نخواهد شد .

م‌الف ۱۵۳۸

وزارت دادگستری

آ ـ ۱۲۵۸۷

تورج نگهبان :

چند ترانه مردود را برای شما چاپ کرده‌ایم .

کمیته ترانه را رَد میکند، رادیو آنرا پخش میکند

★ دستکاری کمیته شعر و ترانه در ترانه های ماشل نشاندن طلا بر کلبه کاهگلی است

بارها شنیده‌ایم که فلان ترانه بعلت بدآموزی یا شعر شکسته یا نداشتن محتوی از سوی کمیته شعر و ترانه، رد شده است . درمیان ترانه هایرد شده‌گاهی نام کسانی چون رهی معیری ، تورج نگهبان یا ترانه سرایان جوانتر نیز بچشم می‌آید .

درگفتو شنودی با تورج نگهبان ترانه سرای معاصر ، خواستار چند نمونه از ترانه های رد شده‌او شدیم. دلیل‌مردود شدن آنرا پرسیدیم و خواستیم بعنوان کسی که سالها با رادیو و تلویزیون همکاری کرده و برای خوانندگان مشهور ترانه ساخته توضیح دهد : کمیته شعر چه نوع شعرهائی را می‌پسندد و چه ترانه‌هائی رامردود میشمارد و ضوابط قبول اشعار چیست ؟

نگهبان ترانه «قصه بودن» را که در آغاز قبول شده و سپس بعلت یاس آور بودن مضمون رد شده است عنوان میکند .

ترانه «قصه بودن» چنین بود:

«قصه بودن» شعر از تورج نگهبان ـ آهنگ مهوان ـ خواننده مهستی .

«زندگی یه آرزوی مبهمه ، مگه نه ،مگه نه ، مگه نه .
یک طلوعه ، یک غروبه ،یک دمه، مگه نه ، مگه نه مگه‌نه .
زندگی یه‌کوره راهه ، یه‌امیده ، یک تکه‌ه
مثل یک چراغ روشن ، توی یک شب سیاهه
مگه نه ، مگه نه .

قصه حضیض واوجه ، قصه ساحل و موجه ، قصه تنهائیه قصه یاس وامیده ، یا سیاهیا سفیده ، وصل یا جدائیه .
قصه نام و ننگه ، حرف بی‌رنگی ورنگه، سربسر رسوائیه .
رولب بسته غنچه ، وقتی پائیز میاد ، چه غم‌انگیز میاد ، چی بگه ، بهکی بگه .

زندگی عاقبتش نبودن یه‌سرود ناتموم سرودن.»

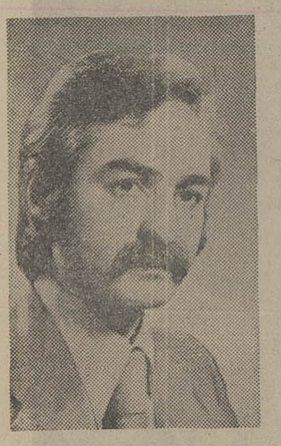

تورج نگهبان

این ترانه خیلی زود تصویب شد و هیچ نوع ایراد یا اشکالی هم درکار نبود ولی نمیدانم چرا یکی دوروز بعد بمن‌اطلاع دادند که کمیته نظر مجددی روی ترانه داده و آنرا غیر قابل پخش تشخیص داده است . منهم عکس‌العملی نشان ندادم چون‌فکر میکردم حتما باضوابطی که برای قبول ترانه درراديو وجوددارد مغایرت داشته است . ولی همین ترانه در نوروز سال ۱۳۵۳ از تلویزیون برای اولین بار پخش شد بعد از آنهم مرتبا از رادیو پخش میشود .

دلیل رد و مجوز پخش بعدی آن هنوز هم برمن روشن نیست البته کمیته پای صفحه نوشته است :

با توجه به‌آرشیو کار کمیته ملاحظه شد این ترانه یکبار با همین مضمون‌و همین برگردان (سمکه‌نه) منتهااز آقای گرگین‌زاده در کمیته مطرح شده و برای تجدید نظر کلی اعاده شده است. به‌لحاظ حق‌مکتسبه‌آقای‌گرگین‌زاده صحیح اینست که ترانه اصلاح شده مجددا از ایشان ارائه‌شود.

وگرنه آقای نگهبان می‌توانند ترانه دیگر با مضمونی دیگر و برگردانی دیگر بسازند بی‌جنبه های‌یاس‌آلود اگراصراری هست.

پای این نامه‌را عمادخراسانی ، سیمین بهبهانی و یدالله رویائی امضاء کرده‌اند.

ترانه غم هم پخش شد

چندی بعد ترانه «ابرغم» برای تصویب به کمیته تحویل شد بعد از چند روز نسخه‌ای از آنرا دریافت داشتم که در حاشیه آن مطالبی توسط اعضاء شوری نوشته شده بود. البته ظاهرا ایراد ادبی از ترانه نگرفته بودند ولی از غم انگیز بودن کمیته شعر را غیر قابل استفاده برای پخش ازرادیو و تلویزیون تشخیص داده بودشعر چنین بود :

غمکه باشادی هم‌آغوشی نداره
گریه‌کن گریه‌که خاموشی میاره
بذار امشب نکنم اشکامو پنهون
کی میگه مستی فراموشی میاره

دل سرده سرده
همه رنج و درده
چشمام یه دریاست
بسکه گریه کرده
حالا که تو ابرچشام
بارون غم نهفته
توشوره زار قلبم
گلهای غم شکفته
بازم میخواد چشمای من
مرواری بارون کنه
غم چومیاد بخونه مون
شهر وچراغون کنه
دل سرده سرده
همه رنج و درده
چشمام به دریاست
بسکه گریه کرده

این ترانه را هم بعدا پخش کردند ، البته ایرادی به تشخیص کمیته وارد نیست‌زیرا در غم‌انگیز بودن ترانه شک ندارم ولی‌پخش آنرا که بعدها صورت گرفت نمیدانم به چه ترتیب و توسط چه‌کسی بوده است ؟

ماما که دو تا شد

ترانه بازیچه هم تصویب شد ولی از قسمت « آزرده روحم از این بیهوده گفتن تا امازتغیرمروزی شیها نخفتن‌تغییراتی‌داده بودند که این تغییرات معنی و مفهومی را که مورد نظر من بود بکلی عوض کرده بود . نسبت به آن اعتراض کردم و شخصا درجلسه کمیته حضور یافتم . آنروزاکثر اعضای کمیته غیبت داشتند فقط آقای معینی کرمانشاهی و یدالله رویائی حضور داشتند کهگویا در جلسه قبل یعنی جلسه‌ایکه در شعر تغییراتی داده شده بود شرکت نکرده بودند . آقایان بعد از شنیدن دلائل من شعر قبلی‌را تائید و تصویب‌کردند و بصورت اصل یعنی همان که در اول بود اجراء شد .

بنظر من کسانیکه در کمیته‌شعر و ترانه رادیو انجام وظیفه می‌کنند افراد مطلع و در مورد کار های خودشان‌باسلیقه وحتی وسواسی هم هستند . بعیکایک ایشان هم احترام میگذارم ولی اگر گهگاه اتفاق‌میافتدکه‌در بعضی موارد با شهامت در کار سایرین دست میبرند یا کلماتی را پس و پیش میکنند حتما بدلیل آنستکه در این کار یک فکر دخالت ندارد و بنابه مثل معروف « ماما چندتاست. »

طلا بر کاهگل

عقیده دارم که یک ترانه بد ولی یکدست بهتر از یک ترانه خوب ولی ناهماهنگ است گاهی به بناهای کاهگلی زیبائی درروستا های خود برمیخوریم که همه چیز آن اصیل وبااستفاده و یک معماری روستائی و ساده ساخته شده است حالا اگر بیائیم در این بنای ابتدائی و قشنگ ، سنگهای قیمتی یا مثلا چند خشت طلا بنشانیم ، بدون شک وصله‌ایست ناجور و خنده‌دار که هم اصالت بنا را از بین می‌برد هم سنگهای قیمتی بکار رفته در بنا بی ارزش جلوه میکند بهتر است که کارها یکدست باشدوبایکفکر واحساس آغاز شود و به انجام رسد .

اصلاحات کمیته در ترانه های ما چنین ناهماهنگی هائی ایجاد میکند بهر حال این درد دل ها همیشه بوده و هست برای‌کسانی که دست اندرکار این کار ها هستند گرفتاری پیش می‌آورد . البته با کنترلی که در حال‌حاضر در آثار میشود بازهم ترانه‌ها و شعر های مبتذل بگوش میرسد معلوم نیست اگر این کنترل هم نباشد در آنصورت محکوم به شنیدن چه مطالب و مسائلی در قالب شعر خواهیم بود ؟

(این بحث ادامه دارد .)

تلویزیون

برنامه‌های دیدنی تلویزیون

● ساعت ۸٫۴۵ بعدازظهر (شبکه) تلخ و شیرین: سریال ایرانی.

● ساعت ۹٫۴۸ بعدازظهر (شبکه) ادب امروز : درباره هفته جهانی کتاب کودک و معرفی کتابهای تازه .

● ساعت ۷٫۳۵ بعدازظهر (برنامه‌دوم) جنگ وصلح: قسمت پانزدهم در مسکو .

● ساعت ۹٫۳۰ بعدازظهر (برنامه دوم) فیلم سینمائی: دادگاه نمونه، باشرکت آرتور هیلو ویلیام شاتنر

برنامه اول کانال ۷

سه‌شنبه

۱۶٫۳۰ موسیقی و تصویر
۱۷٫۰۰ اخبار
۱۷٫۰۵ برنامه روستائیان
۱۷٫۳۲ برنامه آموزشی
۱۸٫۰۰ نقالی
۱۸٫۱۵ کارتون
۱۸٫۳۰ برادران ازموند
۱۹٫۱۰۰ یکی بود یکی نبود
۱۹٫۱۵ مسابقه عقل وهوش
۲۰٫۰۰ اخبار و اخبارورزشی
۲۰٫۴۰ تلخ و شیرین
۲۱٫۴۰ آقای مربوطه
۲۱٫۴۸ ادب امروز
۲۳٫۰۰ دان‌اگوست
۲۲٫۱۰ رستاخیز ملی ایران

نیمروز چهارشنبه

۱۲٫۰۰ اخبار
۱۲٫۰۵ دنیای اطراف ما
۱۳٫۰۰ ویلت
۱۳٫۳۰ واریته
۱۴٫۰۰ اخبار

برنامه دوم کانال ۹

سه‌شنبه

۱۹٫۰۰ موسیقی‌و تصویر
۱۹٫۳۰ اتاق اخبار
۱۹٫۳۵ جنگ و صلح
۲۰٫۲۰ هفتتار چنگ
۲۱٫۰۰ اخبار از برنامه دوم
۲۱٫۳۰ فیلمسینمائی: دادگاه‌نمونه
۲۳٫۰۰ موسیقی نیمه شب برنامه آموزشی (شبکه)

تلویزیون آموزشی

برنامه صبح چهارشنبه

۸٫۱۵ علوم اجتماعی ۲
۸٫۴۰ علوم اجتماعی ۱
۹٫۰۵ حرفه و فن ۱
۹٫۳۰ حرفه و فن ۲
۹٫۵۵ زنگ تفریح
۱۰٫۱۵ علوم ۱
۱۰٫۴۰ علوم ۲
۱۱٫۰۵ انگلیسی ۱
۱۱٫۳۰ انگلیسی ۲

برنامه بعدازظهر
۱۴٫۳۰ ریاضی ۲
۱۴٫۵۵ ریاضی ۱
۱۵٫۲۰ جغرافیا ۲
۱۵٫۴۵ جغرافیا ۱

توضیح :
عددهای ۱ مربوط به دوره اول راهنمائی
عددهای ۲ مربوط به دوره دوم راهنمائی

تلویزیون امریکا

سه‌شنبه

۱۶٫۰۵ خیابان سسام
۱۷٫۰۰ شوی گراندپا و مک‌داف
۱۷٫۳۰ داد و ستد
۱۷٫۵۰ کاپیتان فاتوم
۱۸٫۰۰ اخبار
۱۸٫۳۰ یادداشت برنامه‌ها
۱۸٫۳۵ فیلم سینمائی
۱۹٫۵۰ اسرار اعماق زمین
۲۰٫۲۰ شو جدید بیل کازبی
۲۱٫۰۵ دود اسلحه
۲۲٫۰۰ مشروح اخبار
۲۲٫۱۵ شو امشب
۲۳٫۲۰ گنج نامحدود

کاشی سعدی
کاشی سعدی
پیشرو صنعت سرامیک ایران

بزم خانوادگی تالی‌هو
با هنرمندانی چون : شجاعی ـ ایرج مهدیان ـ نادیا ـ حسین فرجی ـ برادران فضولباشی و علی‌بابا کمدین محبوب
کریمخان زند ـ خردمند جنوبی ـ تلفن ۸۲۰۰۲۴

موسسه ملی حسابداری پژند
برای کلاسهای زیر که از تاریخ ۵۶٫۲٫۱۰ تشکیل خواهد شد ثبت‌نام مینماید:
دوره کامل حسابداری بازرگانی، دوره کامل حسابداری صنعتی ، دوره کامل حسابداری بزبان انگلیسی، حسابداری بانک ،بودجه‌بخش‌خصوصی، حسابداری انبار سرپرستی حسابداری،حسابداری درمدیریت، ماشینهای حساب، تجزیه و تحلیل صورتهای مالی ، طرح و تنظیم سیستمهای حسابداری ، حسابرسی .
آدرس : خیابان‌پهلوی‌ـ خیابان بزرگمهر نبش صبا
مرکز آموزش موسسه ملی‌حسابداری پژند .

ما نیروی هوای فشرده را برای بگردش درآوردن چرخهای عظیم صنایع بکارگرفته‌ایم ، تا شما در هوائی آزاد تنفس کنید و درمحیطی پاکیزه زندگی نمائید.
ماشین‌آلات هوای فشرده اطلس کوپکو که دراکثر تأسیسات صنعتی جهان مورد استفاده قرارمیگیرند هر کاری را سریعتر، ارزانتر وبا ایمنی بیشتر بانجام‌میرسانند و متجاوز از یك قرن است که نیروی هوای فشرده را در خدمت بهبود محیط زیست و محافظت از هوای آزاد و سالم قرار داده است.
دستگاههای حفاری صخره‌ای اطلس کوپکو (Rock Drills) که در کارخانه‌های سیمان، معادن ایران وهمچنین راهسازی وحفر تونلهای عظیم مورد استفاده قرار میگیرند ، مجهز به سیستم پیشرفته مکنده گرد وخاك (Dust Collector) میباشند که بطور کلی از نفوذ ذرات گرد وخاك به محل کار و محیط اطراف جلوگیری کرده و پاکیزگی محیط و هوای آزاد را صد درصد تضمین مینمایند .
امروز نام اطلس کوپکو درصنایع ایران ، نامی شناخته شده ومورد اطمینان است . واحدهای بزرگ تولیدکننده اتومبیل ، سیمان ، تلویزیون ، دارو ، باطریهای خشك ، وسائل منزل ، شیشه ، کفش، شیر ،شکر،شکلات وبسیاری دیگر ،ماشین‌آلات اطلس‌کوپکو را بخاطر کیفیت عالی‌آن بخدمت گرفته‌اند .

اطلس کوپکو ایران ا. ب
خیابان آبزنهاور شماره ۳۶۸
تهران ایران
تلفن ۱۹ـ۹۳۷۷۱۰

اطلس کوپکو ایران ا. ب
خیابان جی مقابل خیابان پروین
شماره ۲۵۱
اصفهان ایران
تلفن ۲۲۵۷۱

اطلس کوپکو
نبض صنایع سنگین جهان

جدول‌های اطلاعات

جدول عادی

شماره ۹۰۱۷

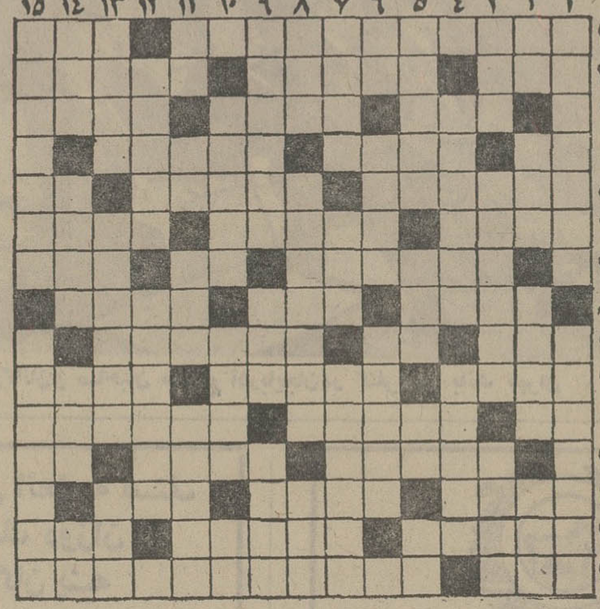

افقی :

۱ـ گذشتن از خیابانهای تهران‌دست کمی گذشتن از آن ندارد !ـ غذای رقیق ۲ـ پسوند مانند ـ نزدیکان ـ حیله‌ونیرنگ ۳ـ مقام ـ به دکترش احتیاج نیست ـ کمک و مساعدت ٤ـ حرف همراهی ـ از انواع زنبیل ـ طبیعی‌و عادی ۵ـ سودو نفع بردن ـ کمک وياری ـ ویتامینی است ٦ـ برای این ـ آدمی است اگر باشد ـ بی‌دستبه چه کارآید؟ ۷ـ توجه داشتن به کسی ـ بلی بزبان آلمانی ـ از انواع اشتباه ۸ـ نوعی قمار باشد ـ از کشیدنی‌ها ـ پارچه آستری ۹ـ هرگز عار نیست ـ خداوند ـ پیازش مرغوبتر است ۱۰ـ هربی آب نکشیده‌ناخن چهارپا !ـ برای بیداری میدهند ـ درمان درد میکند ۱۱ـ ابر رقیق ـ یکی از انگشتان ـ حیوان شیرده‌شناگر ۱۲ـ بندگان مقرب درگاه خدا ـ بهشتش جای رفتگان‌است ـ بوئیدن ۱۳ـ بندری در روسیه ـ داسی بیش نیست ـ جای شربت ۱٤ـ در پارک بیشتر برآن می‌نشینند ـ درسن توان دید ـ اثر چرکی ۱۵ـ واحدی بیش نیست ـ میومیی که همین روز ها سروکله‌اش پیدا میشود .

عمودی :

۱ـ عاقبت بی‌آبرویی می‌آورد ـ عیش و عشرت ۲ـ پیش درآمد سل ـ زودگذر ـ داغدار چمن ـ خروس در لفظ تازی ۳ـ مزه‌ایست ـ تخته های بزرگ زیر ریل ـ مشهور ٤ـ پوست پیازی کشیده برخیابانهای تهران را بنامش تحویل‌مردم می‌دهند ـ دندان شوی معروف ۵ـ دایی کتابی از چخوف ـ وسیله کار صیادان ـ گرفتن از راه هوا ـ فاصله را میرساند ٦ـ سفید در لفظ ترکی ـ بخشوده ـ چهار پایان ۷ـ یکی از پادشاهان سلسله ساسانی ـ قوت لایموت ـ مرغی‌که در تاریکی میخواند ۸ـ سود پول ـ هدف از معامله بردن آنست ـ رشد کردن ۹ـ یکی از انواع انتشارات آخر سال ـ مجلس شیوخ ـ زیارت کنندگان ۱۰ـ پوست‌و استخوانی بیش نیست ـ زردآلوی خشک شده ـ حرف دهن کجی ! ۱۱ـ معشوقه ـ ضمیر جمع ـ پسوندیست ـ رشوه خواری ۱۲ـ مازاد براحتیاج ـ از پادشاهان سلسله اشکانی ۱۳ـ همیشه بی‌جواب نمی‌ماند ـ خوب شدن زخم ـ گاهی لقمه راهش را سد میکند ۱٤ـ هوس آبستن ـ زمانی‌برای قند و شکر می‌دادند ـ از گروگذاردنی ها ـ لباسی است ۱۵ـ شاعر درقمار عشق ندیده ـ سوغات به کنار دریا رفته !

حل جدول شماره ۹۰۱٦

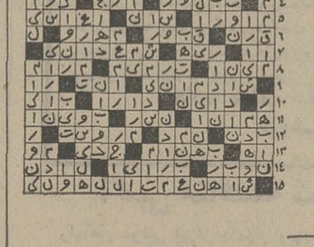

جدول ویژه

شماره ۳۷۷

افقی :

۱ـ فیلسوف و ریاضی‌دان معروف و معاصر انگلیسی ـ برای رسوائی هم میزنند ۲ـ اگر اولی باشد این هم‌هست ـ مشکل توان یافت که نایاب است ـ سابقا درخانه های تهران کاریخچال را میکرد ۳ـ از درختان ـ روستاها ـ سکونت‌گزیدن ٤ـ بی‌بندوبار ـ از میان دوتا شده ـ از مکاتب هنری در نقاشی و موسیقی ۵ـ جایش بربام اتومبیل است ـ از حروف یونانی ـ علیه ٦ـ یکی‌از سه تفنگدار ـ کلبه یخی اسکیموها ـ معروف ۷ـ اصطلاح دیگری بجای بینگو در بازی لوتو ـ راه بی پایان ـ سرخش خوشگل‌تر است ۸ـ از پدرش سراغ‌گرفتند ازمادر نشان داد ـ مگر ـ پوشاننده ۹ـ سکه بی‌خریدار ـ از رشته های بسیار جدید هنری ـ اتحاد و اتفاق ۱۰ـ منع کننده ـ کمک کردن ـ دوستان باشند ۱۱ـ از صور فلکی ـ هرچه هست تاگران نشده بخرید ـ ملوس و قشنگ ودوست داشتنی ۱۲ـ هنر ابلهان ـ از صنایع مستظرفه ـ ازواحد های مملکتی ۱۳ـ از معروفترین‌آثار نویسنده تاجر ونیزی ـ کارش بستن است ـ اگر جور باشد طالب بیشتری دارد ۱٤ـ از لوازم آب خوری ـ هنر شوخ از تن ستاندن ـ مجلس حال ۱۵ـ نویسنده خیال پرداز انگلیسی که چند سال پیش درگذشت ـ عنوانی که آدمیزاد بخود داده است .

عمودی :

۱ـ از عظیمترین درختان جهان‌خلقت ـ جای‌را دردهان‌شیرین میکندنه در اسنکان ۲ـ گوشه نشین عرصه شطرنج ـ آسمان‌جل ـ وسیله‌ای برای آویختن ـ واحد طول ۳ـ برداشتن آن مقدمه شکستن است ـ عیال زال‌ـمعمولا بادامن‌تکمیل میشود ٤ـ شادی و گشادگی ـ در اواخر جنگ دوم کنفرانس مهمی در آن بپاشد ۵ـ ریز ریز شده ـ بالا ـ حرف اضافه ـ توانایی ٦ـ حرف نفی ـ برای تقدیر و تکریم میدهند ـ تریاق ۷ـ بهترین فایده‌اش دلیر دیدن است ـ شهری در اروپا ـ در اسپانیا با شاخ گاو درمی‌افتد ۸ـ مکمل ترابری ـ اندیشیدن ـ نابود شدن ۹ـ در بهاران به آشیان‌بازآید ـ از کارخانه‌های سازنده لوازم برقی در سوئد ـ جای ایستادن ۱۰ـ فیلسوف و نویسنده بزرگ هندی ـ فی‌الواقع آهی و دمی بیش‌نیست ـ باسیل سل ۱۱ـ گونه ـ عرق نیشکر ـ رودی در آلمان ـ از کتابهای آسمانی ۱۲ـ سد بزرگی در سرزمین فراعنه ـ برای سفیر جدید میخواهند ۱۳ـ کاسه زانو ـ طلب تمام کردن ـ قسمتی از دست ۱٤ـ از شهر های معروف اروپا ـ جانشین اسم ـ مظهر شیرینی ـ رمق ۱۵ـ به اعتقاد گروهی جایگاه هبوط آدمی است ـ دست خط و توصیه‌نامه

حل جدول شماره ۳۷٦

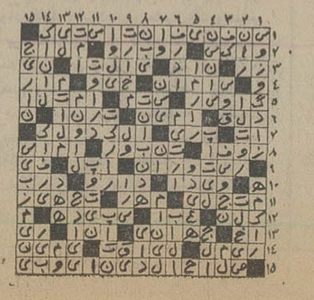

آئین سالانه تحصیلی فرماندهی آموزشهای هوائی در پیشگاه شاهنشاه

نیروی هوائی ایران باجدیدترین وسائل تجهیز میشود

در پیشگاه شاهنشاه آریامهر بزرگ ارتشتاران بعد از ظهر دیروز آئین سالانه تحصیلی فرماندهی آموزشهای هوایی‌در محل مرکز آموزشهای هوایی برگزار شد. در این مراسم والاحضرت شاهپور غلامرضا پهلوی و والاحضرت شاهپور عبدالرضا پهلوی و والاحضرت دون خوان کارلوس ولیعهد اسپانیا ، آقای هویدا نخست وزیر ، روسای سنا و مجلس شورای ملی ، آقای علم وزیر دربارشاهنشاهی، تیمسار ارتشبد خاتم فرمانده نیروی هوایی تیمسار ارتشبد شفقت جانشین رئیس ستاد بزرگ ارتشتاران، تیمسارهاشمی‌نژادژنرال آجودان شاهنشاه و رئیس سرای‌نظامی، تیمسار بدره‌ای فرمانده گارد شاهنشاهی، آقای امیر بختیار قائم‌مقام رئیس کل تشریفات شاهنشاهی و خانواده افسران حضور داشتند.

شاهنشاه آریامهر ساعت ۱۵ر۳۰ دقیقه با هلیکوپتر به مرکز آموزشهای هوایی تشریف‌فرما شدند و مورد استقبال قرار گرفتند. تیمسارسرلشگر جهانبانی جانشین فرمانده آموزشهای هوایی گزارش نظامی معروض داشت. آنگاه شاهنشاه از یگانهای مستقر در میدان سان دیدند و سپس به جایگاه مخصوص تشریف‌فرما شدند. تیمسارسرلشگرجهانبانی جانشین فرمانده آموزشهای هوایی‌ضمن گزارشی از طرف افسران - همافران - درجه‌داران و سایر کارکنان فرماندهی آموزشهای هوایی از تشریف‌فرمایی‌شاهنشاه آریامهر ابراز سپاسگزاری کرد وی گفت فرماندهی آموزشهای هوایی با توجه به این واقعیت که در عصر فضا پیشرفت های علمی و تکنولوژی با جهش های سریع ومداوم روبه‌تکامل است برنامه آموزشی خود را ضمن هماهنگی باتکنولوژی‌جدید و پیشرفته برمبنای پرورش فکری، روحی و جسمی پرسنل بنا نهاده است تا بتو اندبااستفاده از جدیدترین وسایل وباپیروی از مدرنترین اصول علمی وفنی خود را برای انجام ماموریت محوله و رسیدن به هدفهای اساسی نیروی‌هوایی‌شاهنشاهی آماده نماید.

در اجرای این منظور نهایت تلاش بعمل میاید که عالیترین محیط آموزشی با پیشرفته‌ترین وسایل و تجهیزات برای‌پرسنل نیروی هوایی شاهنشاهی فراهم آید و روش آموزشی نیز با استفاده‌ازجدیدترین سبک موجود به مورد اجرا گذارده شود. تا سال ۵۲ فرماندهی آموزشهای هوایی با ۲۰۸ دوره تخصصی وظایف آموزشی محوله را انجام میداد. ولی با توجه به‌نیازمندی های خاص نیروی هوایی شاهنشاهی و در اجرای پروژه های‌جدیدکه بشرف‌تصویب ذات مبارک همایونی رسیده است در سال۵۳سی ودو دوره‌تخصصی جدید تشکیل داد ودانشجویان و هنرجویان و هنرآموزان‌مربوط هم‌اکنون تحت‌آموزش میباشند.

پس از گزارش تیمسارجهانبانی شاهنشاه آریامهر گواهینامه‌های فرماندهان مراکز آموزشی و جوایز قهرمانان تیراندازی‌هوایی و همچنین جوایز فارغ‌التحصیلان رتبه یکم و ممتاز را به آنان اعطاء فرمودند . آنگاه سرود نیروی هوایی شاهنشاهی‌بوسیله هنرجویان خوانده شد وآنان به سلامت شاهنشاه آریامهرهورا کشیدند . سپس برنامه کاروزل و سرود مهر شاه بوسیله دسته موزیک اجراء گردید ودرپایان یگانهای مستقر در میدان در پیشگاه شاهنشاه آریامهر رژه رفتند .

شاهنشاه آریامهر ساعت ۱۶ر۳۰ مرکزآموزشهای هوایی راترک فرمودند .

وزیر خارجه پس‌از بازگشت از بغداد گفت :

تعیین کامل مرزهای خاکی یکماه‌دیگر خاتمه می‌یابد

عباسعلی خلعت‌بری وزیر خارجه‌در بغداد بحضور پرزیدنت البکر رئیس جمهوری عراق رسید در این‌ملاقات وزیر خارجه پیام شفاهی‌و مودت آمیز شاهنشاه آریامهر را به ایشان رسانید .

عباسعلی خلعتبری وزیر امور خارجه که در راس هیئتی‌برای شرکت دردومین اجلاس‌شورای وزیران امور خارجه ایران - الجزایر و عراق به بغداد رفته بود ، دیشب به تهران‌بازگشت. وی در فرودگاه مهرآباد به خبرنگاران گفت : مذاکرات بخوبی پیش رفت و در مورد جلسه کمیسیون های سه‌گانه تبادل‌نظر و بررسی‌شدو درمورد تعیین مرزهای‌آبی توافق‌اصولی بعمل آمد و با توجه به وسعت مرز دوکشور کمیسیون مربوط به تعیین مرز های خاکی تاماه آینده کار خود را انجام‌خواهد داد .

همچنین کمیته نظامی درمورد کار خود ، به پیشرفت های زیاد نائل آمده است .

خلعتبری درباره شکست کنفرانس انرژی پاریس اظهار داشت که با توجه به نظریات ایران و الجزایر و عراق که همگی اتفاق نظر داشتند - می بایست منافع کشور های تولید کننده نفت تامین‌شود. وموضوع قیمت ها بطور کلی با تولیدات مورد توجه قرار گیرد وتناسبی باهم داشته باشند .

وزیر خارجه ایران قبل‌از بازگشت به ایران و در سومین روز اقامت خوددر کشورعراق، از بغداد عازم عتبات مقدسه‌شد و اماکن متبرکه را زیارت کرد. هنگام ورود به کوفه فرماندار و مقامات محلی کوفه‌ازوزیر امور خارجه ایران‌و همراهان‌استقبال کردند .

وزیر امور خارجه ایران و همراهان سپس عازم نجف‌اشرف شدند و حرم مطهر حضرت امیرالمومنین علی علیه‌السلام را زیارت کردند . پس‌از زیارت مرقدمطهرحضرت‌علی‌علیه‌السلام، خلعتبری وهمراهان‌عازم کربلای معلی شدند .

هنگام ورودبه‌این‌شهر مقدس، وزیر امور خارجه ایران و همراهان از جانب استاندار و مقامات محلی استان کربلامورد استقبال قرار گرفتند . آنگاه مرقد مطهر حضرت امام‌حسین علیه‌السلام و محل شهادت آن حضرت و سپس مرقد حضرت ابوالفضل را زیارت کردند .

حسین‌شهیدزاده سفیرشاهنشاه آریامهر در بغداد ، جعفر ندیم معاون اموربین‌المللی واقتصادی وزارت امور خارجه ، تیمسار سپهبد ناصر مقدم رئیس اداره دوم ستاد بزرگ ارتشتاران ، صادق صدریه مدیرکل سیاسی وزارت امورخارجه،رضا قاسمی رئیس اداره‌اول سیاسی وزارت امور خارجه و سایر همراهان آقای خلعتبری‌دراین سفرمذهبی همراه ایشان بودند .

ایران‌وشوروی ، طرحهای جدیدی را اجرا میکند

هوشنگ انصاری‌وزیراقتصادودارائی از وزیر دارائی شوروی در فرودگاه مهرآباد استقبال میکند . در عکس پروفیف سفیر شوروی در تهران‌نیز دیده میشود .

مذاکرات اقتصادی ایران و شوروی از امروز در تهران شروع شد .

در این مذاکرات که آقای هوشنگ انصاری وزیر امور اقتصادی و دارائی ایران ،آقای واسیلی‌گروبوزوف وزیر دارائی شوروی و هیئت های اقتصادی دو کشور شرکت داشتند در این مذاکرات‌همکاری ایران در ایجاد یک مجتمع بزرگ تولید کاغذدرشوروی و اعطای‌اعتبار برای احداث کارخانه مذکور ، توسعه‌کارخانه‌ذوب‌آهن‌آریامهر، نصب نیروگاه های حرارتی در اهواز واصفهان ، احداث خط آهن‌بین مشهد و تجن ، احداث سیلو‌های‌تازه و تاسیس‌هنرستان صنعتی و انستیتوی تکنولوژی مورد بررسی طرفین قرارمی- گیرد .

مذاکرات اقتصادی ایران و شوروی‌تاهفته آینده در تهران ادامه خواهد داشت و درباره همکاری های دو کشور طی پنجسال آینده نیز گفتگو هائی صورت خواهد گرفت .

وزیر دارائی شوروی بعد از ظهر دیروز در راس هیاتی از مقامات این کشور بتهران آمده است .

مقررات اجرای طرح نوسازی اطراف‌فلکه حرم امام هشتم اعلام شد

بقیه از صفحه اول

دراطلاعیه مذکور امده استکه: در اجرای اوامر مطاع اعلیحضرت همایون شاهنشاه آریامهر در زمینه اجرای‌برنامه نوسازی اطراف حرم مطهر حضرت رضا علیه‌السلام و جلوگیری از هرگونه تاخیر و تعلل در انجام این برنامه عظیم که موجبات رفاه بیش از پیش زائران حرم مطهر حضرت ثامن الائمه علیه آلاف التحیه والثناء و جلال وشکوه چشمگیرتر دربار و لایتمدار امام هشتم شیعیان جهان و زیبائی بیشتر شهر مقدس مشهد را فراهم خواهد نمود و بمنظور تسریع در پرداخت حقوق صاحبان حق مقیم در منطقه اجرای این‌طرح، بدینوسیله از کلیه مالکان عرصه و اعیان و مستاجرین‌ومتصرفین واحدهای کسبی و مسکونی واقع در منطقه اجرای طرح مورد نظرکه‌نقشه و مشخصات محدوده آن در جرائد چاپ و منتشر شده است دعوت‌مینمایدکه ظرف مدت ۱۵ روز از ساعت۸ صبح‌روز شنبه ششم اردیبهشت ۱۳۵٤ بدفتر سازمان نوسازی‌و عمران آستان قدس رضوی‌واقع در مشهد خیابان فرح مقابل‌مرکز پزشکی شهناز پهلوی مراجعه‌و اوراق و فرمهای مربوط بتوافق در واگذاری وتخلیه‌ویا تعویض املاک متصرفی خود رادریافت و با توجه بمراتب مشروحه زیر در زمینه شرائط و صور مختلف توافق فرمهای دریافتی را تکمیل و حداکثر ظرف مدت ۵ روز از تاریخ دریافت ، فرم های تکمیل و امضاء شده رادر مقابل اخذ رسید بدفتر نامبرده تسلیم نمایند تا در اسرع وقت نسبت به تعیین و ارزش‌حقوق اشخاص ذینفع و پرداخت آن اقدام شود :

طرح توافق

۱ - مالکین عرصه واعیان در منطقه اجرای طرح به یکی از دو صورت زیر میتوانندبا‌آستان قدس‌رضوی توافق نمایند.

الف- مالکینی که در مقابل انتقال عرصه و اعیان ملک‌خود به آستان قدس رضوی مایل بدریافت بهای عرصه و اعیان ملک خود باشند، قیمت عرصه و اعیان ملک آنها براساس‌نظر کمیسیون پنج نفری مرکب از آقایان : فرماندار ، دادستان، رئیس ثبت شهرستان مشهد و نمایندگان شهربانی و ساواک خراسان تعیین و به آنان یکجا و نقدا پرداخت خواهد شد.

درصورتیکه مالک در ملک‌خود مشغول کسب و پیشه باشد حق کسب و پیشه او نیز از طرف کمیسیون مزبور تعیین‌و نقدا پرداخت میشود .

ب- درصورتیکه مالکین املاک، واقع در حاشیه دو طرف فلکه فعلی که عرصه و اعیان ملک خود را به آستان قدس رضوی منتقل مینمایند، تمایل داشته باشند که در مقابل عرصه ملک فعلی خود در فلکه جدیدی که بعدا احداث خواهد شد زمینی به آنها واگذار شود ، آستان قدس رضوی واگذاری زمینی معادل مساحت مفید ملک این قبیل مالکین را در فلکه جدید (با توجه باین مطلب که مقدار حاشیه زمین واگذاری درفلکه جدید هیچگاه از مقدار حاشیه ملک آنها در فلکه فعلی بیشتر نخواهد شد) تعهد خواهدنمود **مشروط برآنکه این‌قبیل مالکین رسما تعهد نمایند در زمین واگذاری در فلکه جدیدبتبعیت از نقشه‌های ساختمانی آستان قدس‌رضوی‌وضوابط‌مربوط‌نسبت باحداث ساختمان‌اقدام خواهند** نمود . چنانچه به تبعیت از ترتیب تقسیم قطعات زمین در نقشه های آستان‌قدس رضوی برای نو سازی فلکه جدید مساحت زمین نواگذاری با مساحت مفید املاک قبلی‌بیش از یکمتر مربع کسری و یا اضافی داشته باشد ، ارزش مابه‌التفاوت بقیمت روز آغاز اجرای طرح ساختمانی وسیله کمیسیون پنجنفری تعیین و به اختلاف مورد بترتیب درمورد مقدار کسری زمین وسیله آستان‌قدس‌رضوی و درمورد تعداد اضافی زمین وسیله مالک‌بطرف‌ذیربط نقدا‌پرداخت خواهد شد . در این قبیل مواردرصورتیکه مالکین‌واحد های کسبی واقع در فلکه‌فعلی شخصا مشغول کسب وپیشه نباشند باید نسبت به پرداخت حق کسب و پیشه مستاجرین خود بر اساس نظر کمیسیون پنجنفری مشروحه فوق اقدام و یا رضایت و موافقتنامه کتبی و رسمی مستاجر خود را در زمینه‌تخلیه محل کسب بدون دریافت حق کسب و پیشه از آستان قدس رضوی اخذ و بضمیمه فرم تنظیمی‌به دفتر سازمان نو سازی و عمران استان قدس رضوی‌در مشهد تسلیم نمایند.

مستاجرین

۲ - مستاجرین واحد های کسبی واقع در منطقه اجرای طرح که برابر مقررات‌مملکتی دارای پروانه کسب باشند برای تخلیه محل کسب خود بیکی ازسه‌صورت زیرمیتوانند باآستان قدس رضوی توافق نمایند :

الف - در مقابل تخلیه و تحویل محل کسب ،حق‌کسب و پیشه خود را که وسیله کمیسیون پنجنفری مشروحه فوق تعیین خواهد شد نقدا و یکجا از آستان قدس رضوی دریافت نمایند.

ب - رسما تعهدنمایند که بجای دریافت نقدی حق‌کسب و پیشه خود محل کسب تازه‌ای را از مغازه هائی که وسیله آستان قدس رضوی در خیابان شیخ طوسی‌احداث خواهد شد بدون پرداخت‌سر قفلی و بامال‌الاجاره‌ای که مبلغ آن وسیله کمیسیون‌پنج نفری مشروحه فوق تعیین می شود ، با تنظیم سند رسمی از آستانقدس رضوی اجاره نمایند .

چنانچه مساحت مفیدمغازه‌ای که بعدا وسیله این قبیل مستاجرین اجاره میشود بیش از یکمتر مربع با مغازه فعلی تفاوت داشته باشدحق تقدیمی آستان قدس رضوی از بابت مساحت اضافی براساس نظر کمیسیون پنجنفری مشروحه فوق تعیین و وسیله مستاجر نقدا پرداخت خواهد شد.

تعویض محل کسب

ج - مستاجرین واحد های کسبی واقع در حاشیه فلکه فعلی میتوانند بجای‌دریافت نقدی حق کسب و پیشه ،از مغازه هائی که آستان قدس رضوی در فلکه جدید احداث مینماید بدون پرداخت‌سرقفلی اجاره نمایند . در صورتیکه مساحت محل اجاری جدید بیش از مساحت مفید مغازه فعلی باشد حق تقدیمی قسمت اضافی وسیله کمیسیون پنج نفری تعیین و توسط مستاجر نقدا به استان قدس پرداخت خواهد شد.

۳ - **هریک از مالکین و مستاجرین املاک واقع در محدوده اجرای طرح میتوانند برای تعیین حقوق قانونی خود شخصا «و یا درمعیت یک یا چند نفر معتمدینی که** اسامی انها را کتبا» به دفتر سازمان نوسازی و عمران آستان قدس رضوی اعلام خواهند نمود.

در جریان بازدید کارشناسان **از ملک و همچنین در جلسات کمیسیون پنجنفری که برای تعیین ارزش حقوق آنها تشکیل میشود شرکت نمایند .**

هزینه اسباب‌کشی

٤- در اجرای اوامر مطاع اعلیحضرت همایون شاهنشاه آریامهر در جهت کمک و مساعدت به‌مستاجرین خانه های مسکونی واقع در منطقه اجرای طرح‌بهر یک از خانواده هائی که درمقابل استفاده از منازل - مسکونی مال‌الاجاره پرداخت مینمایند از طرف آستان قدس رضوی مبلغ پنجهزار ریال از بابت مخارج اسباب کشی‌و نقل مکان‌پرداخت خواهد شد.

٥- چنانچه در مواعد تعیین شده در این اطلاعیه شخص یا اشخاصی ذیربط بهرعلت‌نخواهند یا نتوانند براساس مفاد این اطلاعیه با آستان قدس رضوی توافق نموده و از تسهیلات‌اعلام شده در این‌اطلاعیه استفاده‌ننمایند و هم چنین در مواردی که ملک مجهول‌المالک باشدمراتب وسیله سازمان نوسازی‌و عمران آستان قدس رضوی به شهرداری‌مشهد اعلام و شهرداری مشهدبراساس مصوبه ٥١٥٦ - ٢٨ر١ر٥٤انجمن شهر و مفاد آگهی شماره ٣٥٤٨ ٣٠ر١ر٥٤ که همزمان با انتشار این اطلاعیه منتشر نموده استبا استفاده از ضوابط پیش بینی شده در مواد ١٦ - ١٧ - ١٨ -٢٠- ٢٧ قانون‌نوسازی‌و عمران‌شهری توسط هیئت های ارزیابی نسبت به تعیین خسارت اعیانی و بهای عرصه مالکین املاک و مستغلات واقع درمنطقه‌اجرای طرح بماخذ بهای یک سال قبل و همچنین تعیین حق‌کسب‌وپیشه مستاجرین اقدام و ارزش حقوق آنها را بماخذ مبلغ پنجاه هزار تومان‌نقد و بقیه رابه‌اقساط ٥ ساله‌پرداخت ونسبت به تخریب ملک آنها و تحویل به آستان قدس رضوی اقدام خواهد نمود .

در این قبیل موارد اعتبارلازم برای پرداخت حقوق قانونی اشخاص ذینفع وسیله آستان‌قدس رضوی دراختیار شهرداری‌مشهد گذارده خواهد شد . در خاتمه اضافه می نماید سازمان‌نوسازی و عمران آستان قدس رضوی برای پاسخ بهرگونه سئوال به اشخاص ذینفع در مورد مفاداین اطلاعیه آمادگی خواهد داشت .

آستان قدس رضوی

رئیس اتاق بازرگانی و صنایع ومعادن تهران

رهبریهای شاهنشاه آریامهر،موفقیت‌های غرورآفرین برای ایران ببار آورده‌است

* **مهندس عنایت بهبهانی ، پنجاهمین سالگرد دوران سلطنت پر برکت‌خاندان جلیل پهلوی را که مقارن تشکیل رستاخیز ملی‌است بفال نیک گرفت**

اولین جلسه هیات نمایندگان اتاق بازرگانی و صنایع ومعادن تهران بعداز ظهر دیروز بریاست آقای مهندس عنایت بهبهانی‌رئیس اتاق مذکور تشکیل شد .

دراین جلسه که اکثریت قریب باتفاق اعضای‌اتاق حضورداشتند رئیس اتاق درباره پنجاهمین سال دوران سلطنت پر برکت خاندان جلیل پهلوی صحبت کرد .

متن اظهارات آقای مهندس بهبهانی بدلیل اهمیت ذیلا چاپ شده است :

همکاران ارجمند

سال ١٣٥٤ از آن جهت که باپنجاهمین سال دوران سلطنت پربرکت خاندان جلیل پهلوی و صدور فرمان ملوکانه مبنی بر اعلام همبستگی کلیه افراد مملکت تحت لوای رستا خیز ملی ایران مقارن بوده است ، از نظر این موقعیت استثنائی در تاریخ نیم قرن اتاق دارای فصل مشخص و درخور توجهی میباشد .

برهیچکس پوشیده نیست از روزیکه سردودمان پهلوی ،قائد بزرگ ایران زمین ، رضا شاه کبیر ، سکان زمامداری این مرز وبوم را درمیان طوفان هولناک حوادث بدست توانای خود گرفت کشتی نجات ملت ایران‌به سرمنزل سعادت و نیکبختی‌رهبری شد. تازمام امور در کف باکفایت شاهنشاه آریامهر افتادو بارهبری های داهیانه معظمله ملت ما همچنان در مسیر عظمت وتعالی رهنمون گردید و هر سال با پیروزی های جدید ، سربلند ترو پرافتخارتر از سال قبل بسوی پیروزی‌های‌بزرگتری گام‌برداشت، وبه‌پیروی از اندیشه های بزرگ وهستی بخش رهبر عالیقدر ما، موفقیت های غرور آفرین در زمینه های سیاسی ، اقتصادی و اجتماعی تحقق یافت تاباین پایه که شگفتی توام با تحسین و ستایش جهانیان را برانگیخت.

درک ثمرات

نمایندگان اتاق بازرگانی و صنایع و معادن تهران ، بادرک عمیق ثمرات برارج این رهبری های سازنده ، ضمن تقدیم‌عالیترین مراتب سپاس به پیشگاه طراح سعادت و بهروزی ایران زمین، همزبان باقاطبه ملت‌ایران پایداری عمر و دوام سلطنت پربرکت شاهنشاه آریامهر و سلامت و شادکامی علیاحضرت شهبانوی گرانمایه و والاحضرت همایون ولایتعهد و سایر اعضاء خاندان جلیل سلطنت رااز درگاه خداوند متعال مسئلت مینمایند.

صدور فرمان موکانه مبنی‌بر تشکیل رستاخیز ملی افتخارات بیشتر و سال های پربار و شکوفان تری را بما نوید میدهد، بدون تردید اجرای این فرمان موجب تحول بنیادی در جامعه‌ما گردیده و این پدیده ، دوران انقلاب کلیه‌ارکان اجتماع ومظاهر تمدن ما را در مرحله‌ای از تحول عمیق و دگرگونی عظیم قرار خواهد داد و تحرک و فعالیت بی‌سابقه‌ای در کلیه شئون بخصوص در بخش های‌اقتصادی ایران بوجود خواهد آورد . از ویژگی ها وثمرات ارزنده این پدیده اجتماعی بطور خلاصه مشارکت و همبستگی قشر های مختلف ، تامین رفاه کامل عامه، تسریع رشد اقتصادی ، مردود بودن هرگونه بی‌تفاوتی‌و تبعیض، بهره‌وری‌از نیروی انسانی ماهر، ثبات و امنیت داخلی توسعه دید علمی در تجزیه و تحلیل مسائل اقتصادی ، گسترش عدالت اجتماعی، توسعه و بهبود کمی‌و کیفی منابع انسانی ومالی کشور رامیتوان نام برد. بنابراین وظیفه هرفرد ایرانی است که با اعتقاد راسخ باصول رستاخیز ملی‌باین حقیقت مومن باشد که تنهاراه تحقق بخشیدن به آرمان های‌ملی و قدرتمندی ایران در جامعه بین‌المللی ، پیروی از این اصول میباشد . ودراین جهاد مقدس طبعا هرفرد ایرانی مسئولیت خطیری را بعهده دارد .

بدون‌شک افراد بخش‌خصوصی نیز به‌مسئولیت های خود بخوبی واقف بوده ، مومن‌تر از گذشته درراه رسیدن به‌دوره طلائی‌تمدن بزرگ، از هیچ گونه سعی و فداکاری مضایقه نخواهند نمود وهمه باهم تحت لوای رستاخیز ملی کوشش خواهند نمود تا وظیفه سنگینی را که درساختمان مجموعه اقتصاد کشور بعهده دارند ، بخوبی انجام داده ،در آینده سربلند تر از حال و امیدوارتر از همیشه باشیم .

رهبری داهیانه

نکته‌ای راکه دراین اولین‌جلسه هیئت نمایندگان در سال ١٣٥٤ تذکر آنرا لازم میداند اینستکه به موازات‌این تحولات‌عظیم‌اقتصادی واجتماعی‌و پیشرفت های‌شگرف، علیرغم وضع متشنج جهان‌امروز و آشفتگی اقتصادی ناشی‌ازتورم کمبود انرژی - کمبود مواد اولیه و مایحتاج عمومی - نوسانات شدید ارزش پول‌کشور های بزرگ صنعتی دنیا که خواه ناخواه در جریان امور اقتصادی ماهم‌بی‌تاثیر نمی‌باشد،خوشبختانه کشور ماتحت رهبری داهیانه شاهنشاه آریامهر از مواهب‌ثبات سیاسی و رشد اقتصادی بنحو چشمگیری برخوردار گردیده و با اتخاذ تدابیر سریع دولت در تدوین واجرای برنامه های‌رفاهی وطرح های مفید اقتصادی و اجتماعی در سال گذشته یحی از پربارترین سال‌های اقتصادی‌خود را گذرانیده است .

شاهنشاه آریامهر در سوم دی ماه ١٣٥٢ طی مصاحبه‌ای در پاسخ این سئوال که ایران این همه درآمد نفت راچه خواهد کرد ؟ فرمودند «... ما برنامه پنجم را توسعه خواهیم داد و شاید تا ۳۰ درصد بر وسعت‌آن بیافزائیم، ولی نه بیشتر ازآن ، زیرا باخطر ایجاد تورم درداخل کشور مواجه میشویم . مادرآمد اضافی رادر کشور های صنعتی سرمایه گذاری خواهیم کرد ،باین نحو آنهارادر توازن پرداخت هایشان یاری خواهیم نمود . ممکن است به توسعه برخی از صنایع آنها نیز کمک کنیم وممکن است در کشور های روبتوسعه سرمایه گذاری نمائیم.» بعد از گذشت زمانی ماشاهد عقدقرارداد های مهم اقتصادی با کشور های بزرگ صنعتی غرب و تخصیص قسمتی از درآمد ایران جهت سرمایه گذاری در کشور های‌در حال توسعه بودیم .

به پیروی از این سیاست ، مسافرت های جناب آقای‌انصاری وزیر امور اقتصادی و دارائی بکشور های مختلف و عقدقرارداد های مفید و مبادله هیئت های اقتصادی ، زمینه بسیار مساعدی برای فعالیت بازرگانان و مدیران صنایع و معادن بوجود آورده و موقعیت های‌خوبی برای عرضه کردن مصنوعات ایران به بازار های خارج فراهم گردیده است .

مهندس عنایت بهبهانی

سرمایه‌گذاری

در اواخر سال ۵۳ وزیر امور اقتصادی و دارائی ایران موفق شدند بر اساس برنامه‌ای که شاهنشاه طراحی فرموده‌اند ،در مذاکره بامقامات مسئول‌اقتصادی آمریکا توافق اصولی بین دو کشور را ضمن عقد قراردادی با حجم ١٥ میلیارد دلار با ابعاد کاملا گسترده‌ای که در نظام‌های اقتصادی مشابه تاکنون بی‌نظیر بوده است جلب نمایند . دولت ایران همچنین برای‌سرمایه‌گذاری در رشته های معینی در آلمان ، انگلستان ،فرانسه نیزاعلام‌آمادگی کرد کمااستقبال کشور های مزبور روبرو گردیده و منجر به عقد قراردادهائی دراین زمینه‌شده است .

همه این اقدامات چشمگیر در اجرای برنامه موجهی است که میتوان بعنوان دلیل قاطع جهش اقتصاد آینده ایران در مدارهای باز جهان بشمار آید . ایران در شرایطی باجرای چنین‌برنامه های عظیم اقتصادی توفیق یافت که اقتصاد اکثرکشور های بزرگ دستخوش نوسانات نامطلوبی بود و پول های بین‌المللی‌باوضع نابسالمی مواجه شده بود وسایه بحران های پولی ، اقتصاد جهان رادر وضع خطرناکی قرارداده بود .

استحکام ریال

قیمت طلا دربازار های جهان بالا رفت و دلار تنزل کرد وقیمت هراونس طلا از مرز ۲۰۰ دلار گذشت ، در چنین شرایطی‌ایران بطور مطمئن پایه های پولی‌خود را محکم ترساخت و باتکاء ثبات اوضاع سیاسی واقتصادی در راه تحکیم مبانی پولی کشور تا حدی پیشروی کرد که تصمیم گرفت مقررات آزادی معاملات‌ارز را بمورد اجرا گذارد و بااعلام این نظر مقادیر معتنابهی ازپول های خارجی برای خرید ریال از کشور های دیگر به بازار پول ایران سرازیر شد . با تصمیم‌اخیر بانک مرکزی مبنی بر استقلال و استحکام ریال براین نظر صحه گذاشته شد که ایران در آینده نزدیک بازار بزرگ سرمایه در خلیج فارس و آسیا خواهد شد. **افزایش سریع قیمت ها درخارج که ناشی از تورم بود در سال** های ۵۲و ۵۳ بتدریج برتوسعه دامنه آن ببازار ایران افزود . وتاحدی در بعضی از رشته های صنعتی نورم‌خارج باقتصاد ایران تحمیل شد و دولت جناب‌آقای هویدا بامر شاهنشاه با تمهید مقدمات لازم بسرعت برای مبارزه باتورم تصمیم گرفت واین امر مهم در زمانی کوتاه بصورت یک برنامه ملی تحت عنوان (مبارزه با افزایش بی‌رویه قیمت ها) در تمام سطوح باپیگیری خاص‌پیاده شد، و همچنین با تخصیص اعتبارات قابل توجهی برای‌تثبیت قیمت مایحتاج عمومی،طبق‌آخرین آمار، دولتسه میلیارد و ۸۹۰ میلیون تومان زیان تثبیت قیمت گندم و قند و شکر و روغن‌نباتی و مایحتاج عمومی را پرداخت، و نیز دولتبطور متوسط روزانه ١٥ هزار تن ارزاق‌عمومی توزیع کرد، و غول تورم که در جهان باسرعت دست خطرناک خودرا روی اقتصاد کشور ها میکشد در ایران با برنامه های حساب شده مهار گردید و تعادل قیمت هادر سطحی که‌هم مصرف کننده و هم تولید کننده را از نگرانی های ناشی از آثار نامطلوب آن حفظ نماید تاحدی تامین گردیده است وتعادل نسبی قیمت ها حفظ گردید که این مهم برای اقتصاد مافوق‌العاده مغتنم است .

موجب کمال افتخار است که بخش خصوصی بشهادت آمار و ارقام موجود توانسته است‌نقش خود رادر فعالیت های اقتصادی بخوبی ایفاء نماید و حتی بیش از سهمی که دربرنامه های‌عمرانی بعهده او واگذار شده بودشرکت داشته باشد .

دراین‌موقع بدون آنکه موفقیت های گذشته را کافی بدانیم ،لازم است به‌ندای‌رهبراندیشمند انقلاب ایران پاسخ مثبت دهیم که فرموده‌اند :«ایران باید به‌آنچنان قدرت اقتصادی دست یابد که همپای پنج کشور بزرگ صنعتی جهان باشد.»

★★★

مهندس بهبهانی در پایان‌گفت: بااغتنام فرصت ،نکته دیگری را که قبل از ورود‌در دستور جلسه امروز تذکر آنرا ضرور می‌داند ابراز مراتب قدردانی و سپاس گزاری هیئت رئیسه و نمایندگان اتاق بازرگانی و صنایع ومعادن تهران از خدمات صادقانه جناب آقای علی اکبر محلوجی رئیس سابق اتاق تهران میباشد که در طول عضویت در اتاق ، منشاء خدمات مفید و ارزنده‌ای بوده‌اند.

خبرهای تلفنی شهرستانها

سیل ۳روستائی راکشت

ریزش باران در اکثر شهر های کشور ادامه دارد .

بارندگی شدید در روستای «حسین آباد» ٣ کیلومتری رفسنجان سیل جاری ساخت‌و ۲ روستایی‌باسامی علی‌وحسین ابراهیمی که سرگرم لایروبی قنات بودندبعلت ریزش دیواره قنات زیر آوار کشته‌شدند.

در شیراز و اکثر شهرستان استانهای فارس‌نیز ریزش‌باران از دیشب آغاز شد و تا پیش از ظهر امروز ادامه داشت. ریزش شدید تگرگ درروستا های اطراف مرودشت ضمن اینکه سردرختیها را از بین‌برد به مزارع خسارات فراوانی وارد کرد .

تامین اعتبار

شیراز - برای اجرای طرح های عمرانی شیراز ، از طرف سازمان برنامه وبودجه، سیصد میلیون ریال، اختصاص یافت. این اعتبار ، صرف‌تکمیل بلوار رضا شاه کبیر ، تجدید آسفالت خیابان های شهر ، ایجاد آبریزگاه های عمومی، تعریض پل‌های قدیمی ، ایجاد دوپل بزرگ ،تکمیل پارک سختوپه و احداث‌چندپارکینگ، میشود .

شهردار شیراز ، باعنوان این مطلب در انجمن شهر ، گفت:برای اجرای کلیه طرح های عمرانی‌و نوسازی شیراز، تقاضای سیصد میلیون‌تومان اعتبارشده است که امیداست در آینده این پیشنهاد مورد تصویب سازمان برنامه‌وبودجه کشور قرار گیرد و باپرداخت اعتبار لازم ، موافقت شود.

کشف جسد

قم - جسددختربچه‌٦ساله‌یی بنام فرخ طهماسبی اهل یزددر حوض آب گورستان «وادی‌السلام» قم پیدا شد جسد برای تعیین‌علت مرگ‌به‌پزشکی‌قانونی انتقال یافت .

تعیین محدوده شهر

یزد : در جلسه فوق‌العاده انجمن شهریزدکه بریاست‌آقای تبریزی‌زاده تشکیل گردید در مورد تعیین محدوده جدیدشهر یزد مذاکراتی صورت گرفت ولی براثراختلاف نظرنمایندگان جلسه بشدت متشنج شد .

در پایان جلسه به پیشنهاد آقای واردی شهردار یزدمقرر گردید برای تعیین‌محدوده‌شهر یزد کمیته‌ای مرکب‌از رئیس آبادانی و مسکن - رئیس - دفترمهندسی‌استانداری -نماینده مقیم طرح جامع شهر یزد - نمایندگان انجمن شهر یزد و شهردار تشکیل گردد وظرف یک ماه این کمیته نتیجه‌نهائی را به انجمن ارائه نماید .

آجر کیلوئی فروخته می شود

تبریز- برای توزیع وفروش آجر در تبریز ، از طرف اتاق اصناف این شهر ، دفتری دایر میشود .

آقای عماد رئیس اتاق‌اصناف تبریز ، ضمن عنوان این مطلب در انجمن شهر تبریز گفت :در گذشته ، آجر دانه‌ای فروخته میشدو صاحبان‌کوره های‌آجر پزی بجای هزار عدد ،هشتصد عددتحویل خریداران میدادند، از این پس آجر کیلویی به‌خریداران فروخته خواهد شد تااز اجحاف صاحبان‌کوره های آجر پزی،جلوگیری‌شود.

ایجادکارخانه پشم‌ریسی

فردوس - کلنگ ساختمان کارخانه پشم ریسی فردوس‌با حضور فرماندار این شهر دیروز بزمین زده شد .

کارخانه پشم ریسی فردوس در مرحله بهره‌برداری قادر است روزانه یک تن پشم یا یک تن پنبه را به نخ تبدیل کند .

این کارخانه در زمینی به مساحت سه هزار متر مربع احداث خواهد شد و ماشین آلات آن بزودی از لهستان وارد میشود .

نیاز به دندانپزشک بهیارو پزشکیار

مرکز درمانی نیاز به دندانپزشک (باپروانه دائم) برای ساعت ١٦الی ٢٠ و پزشکیار برای بعد از ظهر و کشیکشب دارد داوطلبین از ساعت ١٧ الی ٢١ باتلفن ١٧ - ٠٤٨٠١١ تماس بگیرند .

شوهرکشی : آنها با مرگ به بستر شوهر میروند !

بقیه از صفحه ۵

در نهاد دختر فراهم می‌اید و چندی بعد به‌صورت خیانت ، مشاجرات دایمی باشوهر ،اعمال خشونت و حتی گاه بصورت جنایت تظاهر می‌کند .

دکتر مظلومان در موردجلوگیری از افزایش و تکرار این وقایع که اساس جامعه را متزلزل میکند گفت: باید اول ، خانواده‌ها را اصلاح کرد و به پدرها و مادرها و برادرها این واقعیت را تفهیم کرد که ازدواج اجباری ،عواقب نافرجامی دارد و درحقیقت‌یکنوع سوق دادن زن جوان به سوی خیانت و گناه و بزهکاری‌است .

★ طلاق با نظر گروه روان - پزشکی

دکتر عزالدین معنوی روانپزشک نیز دراین مورد ، خانواده را گناهکار اصلی می‌شناسد و می- گوید : در خانواده‌های ایرانی ، بخصوص در طبقات پائین ،هنوز اساس زندگی و رفتار بافرزندان، به صورت‌ابتدائی و قبیله‌یی‌است. مثلا برای خواستگاری‌و ازدواج، بجای ان‌که دختر و پسرهمدیگر را ببینند و بپسندند، خانواده‌ها قدم به جلو میگذارند . از طرف «پسر» پدر و مادر و عمه ودایی و عمو به خواستگاری میروند و از طرف «دختر» نیز همین افراد خانواده و فامیل نظر میدهند و تصمیم می‌گیرند بدون‌ان‌که تمایل و خواست فرزندانشان-بخصوص دخترها - را در نظر بگیرند . در این خواستگاری‌ها خانواده «پسر» فقط خوشگلی دختر را در نظر می‌گیرندو خانواده دختر فقط به «پول»خواستگار توجه دارند و بخاطر همین است که بسیار دیده‌ایم دختری ١٢ ساله را به مردی ٦٠ - ٥٠ سالهشوهر داده‌اند و فجایع جبران ناپذیر افریده‌اند .

بدینگونه وقتی تفاهم و علاقه دو طرفه بین زن و شوهر نباشد اساس آن خانواده متزلزل میشود و ازاین رو افزایش طلاق ، مشاجرات خانوادگی ، خیانت‌زن به شوهر و حتی بزهکاری و جنایت را باید در نقص سازمان خانواده ، بویژه در طبقات‌پائین، جست‌وجو کرد .

دکتر معنوی پیشنهادکرد: نه‌تنها درمورد ازدواج یک زن و مرد باید جوانب امر و بخصوص‌تفاهم و توافق طرفین را در نظر گرفت، بلکه در مساله طلاق نیز بایددقت کرد: دادگاهها، وقتی زوجین‌برای طلاق می‌آیند، باید آنها را بـه «گروه روانپزشکی» که شامل روانپزشک ، مددکار اجتماعی و روانشناس و متخصص مسائل خانوادگی است معرفی کنند تا آنها پس از بررسی‌های لازم ، درصورتی که ادامه زندگی برای زن و شوهر ممکن باشد آنها را آشتی دهند و با راهنمایی های لازم به زندگی برگردانند و در غیر اینصورت ، با روشن کردن وضع آنها پس از طلاق و مخصوصا روشن کردن وضع فرزندان آنها ، رای به طلاق بدهند . و آخرین نکته مهم : چون ریشه بسیاری از این‌وقایع ناآگاهی‌ها و انحرافات جنسی است ، باید بچه‌ها را از کودکی، با مسائل جنسی به نحو صحیح و اصولی آشنا کرد تا در سنین رشد ، این ناآگاهی‌ها باعث تظاهرات انحرافی و بزهکارانه در آنها نشود .

خانه خورشید ، محل عیاشی

بقیه از صفحه حوادث

میگوید :«... مرتکب قتل غیر عمد به حبس با اعمال شاقه از۳ تا ده سال محکوم خواهد شد مشروط بر اینکه آلت استعمال شده آلت قتاله نباشد واگرآلت قتاله باشد ، مرتکب در حکم‌قاتل عمدی است »

وکیل مدافع خورشید همچنین گفت : «... گذشته از آن،آقای نماینده دادستان در حالیکه در جلسه اول، مدافعات خود را از کیفر خواست به پایان رسانده بودند ، برخلاف قانون برای‌موکل اینجانب بعنوان سرقت وخیانت‌در امانت نیز تقاضای مجازات کردند که اصولا ارتباطی به کیفرخواست صادره ندارد و دادگاه مکلف نخواهد بود به این مطلب توجه کند .

* دنباله این محاکمه درصفحه ٥ امروز ، همراه با گزارش پیرامون «شوهرکشی» چاپ شده است .

توضیح شرکت تعاونی نانوایان تهران

در آگهی شرکت تعاونی نانوایان در شماره روز گذشته اطلاعات عنوان آقای مصطفی شراره رئیس هیئت مدیره شرکت تعاونی‌نانوایان وهمچنین شماره آگهی ٧٦٨- ٣١ر١ر٥٤ از قلم افتاده بدین وسیله ضمن توضیح تصحیح می گردد .

تلفن سرویس حوادث ۳۱۱۲۱۲

در هفتمین روز محاکمه متهمان «جسدی در کف اتاق»، وکیل مدافع خورشید گفت: خورشید میخواست شوهرش را به خانه برگرداند و پاك زندگی کند، اما نوش‌آبادی نمی گذاشت

خانۀ خورشید، محل عیاشی نوش‌آبادی و دوستانش بود

• در فاصله تنفس دادگاه، خورشید فرزند کوچکی را که از شوهر مقتولش - موسی - دارد در آغوش می‌کشد و مادر و فرزند، بشدت اشك می ریزند. وکیل مدافع خورشید می گفت: خورشید، هر که باشد و هر کار کرده باشد، احساسات مادری‌اش را نباید انکار کرد ...

محاکمه متهمین جنایت جسدی در کف اتاق امروز وارد هفتمین روز خود شد.

امروز هم حسن رسنگار - وکیل مدافع خورشید - به مدافعاتش از موکل خود که دیروز آغاز کرده بود ادامه داد و او را در قتل همسرش بیگناه دانست.

رسنگار که خصوصیات روانی خورشید و نوش‌آبادی را مورد تجزیه و تحلیل قرار میداد گفت: در پاسخ به این سئوال که چرا نوش‌آبادی باوجود آنکه عقیم است، آنقدر بدنبال زنهای دیگر میرفته، باید بگویم کسانی که عقیم هستند تنها عیبشان بچه‌دار نشدن است و نقص دیگری ندارند و همواره در صدد آنند که بترتیبی امیال شهوانی خود را ارضا کنند».

ماجرای کلید اتاق جسد..

رسنگار آنگاه به مساله کلید خانه خورشید - که در این پرونده رل مهمی دارد - پرداخت و افزود «همکاران من - وکلای مدافع نوش‌آبادی - این نکته را مطرح ساختند که آقای فلاح شهادت داده که نوش آبادی همواره با خورشید دعوا میکرده و از او میپرسیده چرا وی را به اتاق جسد راه نمیدهد»، اما من مطلب دیگری را فاش میکنم و آن اینکه همه اینها صحنه سازی است، بعنوان نمونه بازپرس در برگ تحقیقات از نوش‌آبادی میپرسد «راجع به کلید چه میدانی؟» و او جواب میدهد: قرار بود، بنابه‌درخواست خورشید، ظهر به منزلش بروم ولی عصر رفتم و باوجود اینکه کلید داشتم زنگ زدم!»

(همهمه تماشاچیان)

رسنگار ادامه داد: بازپرس در جای دیگر میپرسد: «باوجود اینکه تو کلید در حیاط و اتاقها را داشتی چرا خودت درها را باز نمیکردی؟» و نوش‌آبادی پاسخ میدهد: «... کلید درحیاط را داشتم اما عقلم نرسید در را بازکنم» (خنده و همهمه تماشاچیان)

در این موقع وکیل مدافع خورشید رو به نوش‌آبادی که با نگرانی به او مینگریست کرد و گفت: خیلی جالب است وقتی که آقای بازپرس درهمین مورد از آقای امرالهی - صاحب خانه - سئوال میکند و او در پاسخ میگوید: «روزی که نوش آبادی میخواست پول را بدهد، من کلید را از او خواستم ولی آقای نوش‌آبادی در پاسخ گفت: کلید ها را در اتومبیلم که اکنون در گاراژ است گذاشته‌ام ..

حتی روزی که نوش آبادی را همراه مامور به بازپرسی آوردند، باز هم گفت: کلید داخل ماشینم است» که البته این کلید ها یکی کلید حیاط و دیگری کلید اتاقی است که جسد در آن کشف شده است!

★ محل عیش نوش‌آبادی ...

رسنگار همچنین از نفوذ نوش آبادی در خورشید سخن گفت و افزود: نوش آبادی یك خانه دوم برای خود درست کرده بود، بله ... سابقا مردها آزاد بودند که حتی تا ٤ زن بگیرند، اما اکنون قانون دست و پای افرادی چون آقای نوش آبادی را بسته ... ولی غرایز و خصوصیات این قبیل افراد که از بین نمیرود!.. بهمین جهت بود که آقای نوش آبادی بساط عیش خود را درمنزل خورشید بیچاره پهن کرد، تا جائیکه حتی هر وقت میخواست با دوستانش باصطلاح لبی ترکند، به منزل خورشید میرفت!..

اما خورشید دیگر از این زندگی خسته شده بود میخواست بار دیگر به زندگی گرم گذشته برگردد، او بدنبال شوهرش رفت و او را پیدا کرد و به خانه آورد اما نوش آبادی نمیخواست و نمیتوانست قبول کند که مرد دیگری در زندگی خورشید راه یابد، حتی اگر این مرد شوهر او باشد!

رسنگار همچنین باردیگر مطالب دادستان را رد کرد و گفت: آقای دادستان! شما مدعی شده‌اید که خورشید مراد پور کور شوهرش را بستر گناه کرد ... و به این ترتیب بار او را سنگین‌تر کرده‌اید، اما بدانید که بار خورشید به اندازه کافی سنگین هست. اگر شما هم یك چوب دیگر بزنید، هیچ چیز اضافه نمیشود ... او شوهرش را از دست داده و دو بچه یتیم از خود باقی گذارده ...

★ چرا دیگر سرقت و خیانت در امانت؟

رسنگار افزود: آقای نماینده دادستان با آنکه در جلسه اول دادرسی به ماده ۱۷۰ قانون مجازات عمومی که میگوید: «مجازات مرتکب قتل عمدی اعدام است مگر در مواردی که قانونا استثناء شده باشد» استناد کرده بودند، در روز بعد متوجه شدند که تا چه حد ماده استنادی با مندرجات پرونده غیر قابل انطباق است و به همین جهت قسمت اخیر ماده ۱۷۱ ناظر به ماده ۱۷۰ همان قانون را مورد استناد خود قرار دادند که

بقیه در صفحه ۲۱

در صورتی که مساله «کلید اتاق جسد»، حل شود در روشن شدن ماجرای جنایت، تاثیر بسیار خواهد داشت ...

در حاشیه دادگاه

«خورشید» در طول تنفس دادگاه، اشك میریزد ..

★ عده‌یی از تماشاچیانی که دیروز در دادگاه حضور داشتند سالن دادگاه عالی جنائی را با استادیوم فوتبال یا سالن کنسرت و سینما اشتباه گرفته بودند!

این عده یا واقعا برای اولین‌بار بود که به دادگاه جنائی میامدند یا آنکه هنوز آنقدر به این مساله آشنا نبودند که بدانند تماشاچی بهیچوجه مجاز نیست در دادگاه دست بزند هرچند که حرفهای جالب بشنود ...

البته روز گذشته این عمل همین چند تماشاچی با اعتراض رئیس دادگاه روبرو شد و آنها دانستند که اگر بار دیگر عمل خودرا تکرار کنند با عکس‌العمل شدیدتری مواجه خواهند گشت ...

● خورشید به مجرد آنکه تنفس اعلام میشود، بسراغ بچه‌اش که درآغوش مادربزرگ خود- مادر موسی- مقتول- در دادگاه نشسته است میرود و اورا در آغوش میکشد ...

در این میان حرفهائی که بین مادر و فرزند جاری میشود همراه با دانه‌های اشکی که گاه بگاه از گونه‌های هردو سرازیر میشود احساسات تماشاچیان را تحریک میکند.

● وکلای مدافع پرونده‌های بزرگ در سالهای اخیر از خود حرارت زیادی نشان میدهند و از ابراز این حرارت هنگامی نتیجه مطلوب میگیرند که در حین دفاع از موکلشان دردها و مسایل اجتماعی را نیز بازگو کرده باشند.

بعنوان نمونه روز گذشته حسن رسنگار، وکیل خورشید، چندین‌بار گریزهائی به این دردها زد و توانست توجه تماشاچیان را به‌سخنان خود جلب کند ...

ماجرای تیراندازی مأموران و مدعی پیغمبری در آریاشهر تهران

★ بهمن حجت کاشانی، که بدنبال ادعای پیغمبری یك سرهنك ژاندارمری و دو روستایی را کشته بود، شبانه به تهران فرار کردو درزدوخورد با ماموران کشته شد

★ اینجا خانه شماره ۱۰۳ در خیابان پانزدهم آریاشهر است. بهمن، در اینجا پنهان شده بود و از همینجا بود که بین او و ماموران، تیراندازی و زد و خورد شروع شد و منجر به مرگ او گردید ...

بهمن حجت کاشانی، که بدنبال ادعای پیغمبری در «خرمدره» زنجان یک سرهنگ ژاندارمری و دو زارع را به ضرب گلوله کشته بود، ظهر دیروز، در آریاشهر تهران، به دام ماموران افتاد و طی زد و خورد با ماموران، به ضرب گلوله کشته شد.

بهمن که از مدتی پیش همراه زن و دو فرزندش به غاری در هفت کیلومتری خرمدره رفته بود، پس از آن که با تیراندازی از داخل غار سرهنگ دوم ژاندارمری - سرهنگ رضایی - و دو زارع - غلام رحمانی و صفرعلی خلجی - و مجروح ساختن یک روستایی دیگر، از پناهگاه خود فرار کرد، با دو قبضه اسلحه کمری و مقداری مواد منفجره به تهران آمد.

وی در تهران به خانه یکی از بستگانش - خانه شماره ۱۰۳ در خیابان پانزدهم آریاشهر - رفت و ساکنان خانه که از اعمال بهمن و کشته شدن ۳ نفر بدست او بی‌اطلاع بودند وی را به خانه پذیرفتند.

ماموران، ساعتی بعد، در ادامه جست وجوی خود، خانه شماره ۱۰۳ را یافتند و با محاصره کردن آنجا، سعی کردند بهمن را از خانه بیرون بکشند. ولی بهمن، ناگهان از داخل خانه به مقاومت مسلحانه پرداخت و شروع به تیراندازی بسوی ماموران کرد.

سرانجام، ماموران نیز ناگزیر از تیراندازی شدند و پس از مدتی زد و خورد، بهمن براثر اصابت گلوله، کشته شد.

★ آغاز کشتار اهالی

بهمن حجت کاشانی، که گفته میشود در «خرمدره» زنجان، دارای آب و ملک قابل توجهی است، از چندی پیش ناگهان ادعای پیغمبری کرد و کوشید تا مردم را به سوی خود گرایش دهد.

ادعای بهمن، گرچه در آغاز با پذیرش چند روستایی ساده‌دل روبروشد، اما بزودی مخالفت روستائیان را برانگیخت و بهمن نیز شروع به اعمال خشونت با روستائیان کرد.

وی که همزمان با ادعای پیغمبری، همراه زن و دو فرزندش به غاری در هفت کیلومتری «خرمدره» رفته بود، سرانجام روز شنبه بسراغ چهار نفر از کارکنان شرکت زراعی خرمدره رفت تا آنهارا با خشونت، وادار به پذیرش ادعای خود کند، اما چون با مقاومت آنها روبرو شد، بسویشان تیراندازی کرد و دو نفر از آنها - غلام رحمانی و صفرعلی خلجی - را کشت و یک نفر دیگر را مجروح کرد.

روستایی مجروح، که توانسته بود از مقابل بهمن، جان‌سالم بدر برد، ماجری را به ماموران ژاندارمری خرمدره اطلاع داد و ماموران نیز، جریان را به اطلاع سرهنگ رضایی، فرمانده ژاندارمری قزوین رساندند.

سرهنگ رضایی، همراه چند تن از ماموران، بطرف «غار» رفت تا با بهمن صحبت کند و از ادامه کشت و کشتاری که او آغاز کرده بود جلوگیری به عمل آورد. لیکن بهمن، ناگهان از داخل غار شروع به تیراندازی کرد و سرهنگ رضایی را نیز به قتل رساند و آنگاه، با استفاده از تاریکی شب از غار بیرون آمد و خود را به تهران رساند و سرانجام ظهر دیروز، در آریاشهر تهران طی زد و خورد با ماموران کشته شد.

بهمن، دارای چند فرزند است که دو نفر از آنها در خارج از ایران تحصیل می‌کنند، وی، خود نیز سالها در خارج از کشور تحصیل کرده است.

دنیای ورزش

روزهای شنبه منتشر میشود

«یکی از بهترین فیلم های سال» این عقیده پنج روزنامه بزرگ امریکائی است

«سیسلی تایسون - بهترین ستاره سال» این عقیده هیئت ملی منتقدین امریکا و انجمن ملی منتقدین سینما است و اینک ...

از صبح پنجشنبه فقط در سینما

شهر قصه

نمایش دهنده آثار سینمائی بهتر و برتر

جواهری نایاب درمیان شاهکار های سینمائی که در سومین جشنواره بین‌المللی فیلم تهران نیز با استقبال شورانگیز تماشاگران روبرو شد.

سئانس ها ۱۱ صبح - ۲- ٤- ٦- ۸- ۱۰ بعداز ظهر
گیشه شهر قصه همه‌روزه برای رزرو بلیط آماده است.
آ-۱۲۵٦٤

دزد سوم

از فردا صبح فقط در

سینما کاپری

از فردا صبح درقویترین گروه سینمائی پایتخت

اونیورسال - پاسیفیک - ایران - ساینا
تیسفون - رنگین کمان - موناکو - پرسپولیس
کارون - دریا و .... آستارا (تجریش)

از فردا صبح در سینماهای

متروپل - سانترال - رویال

مجالس ترحیم

بسمه تعالی

بمناسبت فوت مخدره صبیه مرحوم آیت الله العظمی آقای حاج شیخ محمد حسین غروی اصفهانی قدس سره از ساعت ۹ تا ۱۱ صبح پنجشنبه ۱۲ ربیع‌الثانی مطابق باچهارم اردیبهشت مجلس ختم در مسجد مرحوم شیخ عبدالحسین (آذربایجانیها) منعقد است.

احمد الاشتیانی
آ ـ ۱۴۹۷ — ۱ ـ ۲

انا لله و انا الیه راجعون ولا حول ولا قوة الا بالله العلی العظیم

بانهایت تاثر درگذشت خواهر عزیزمان **بدرالشریعه** را باطلاع بستگان و دوستان میرساند مجلس ختم آن مرحومه از ساعت ۹ تا ۱۱ صبح پنجشنبه چهارم اردیبهشت جاری در مسجد مرحوم شیخ عبدالحسین (آذربایجانیها) منعقد است. و همچنین مجلس ختم زنانه عصر همان روز از ساعت ٤ الی ٦ بعد از ظهر در منزل غروی واقع در فرح آباد ژاله ـ خیابان سوم نیروی هوائی ـ فرعی دهم دست راست ـ درب چهارم دست راست منعقد است.

محمد غروی اصفهانی ـ حسن غروی ـ عبدالله‌غروی ـ اسدالله غروی و خانواده های غروی زرمسار میلانی ـ علاقر ـ جلالی ـ هوشور ـ باقیان ـ مصلائی ـ بنی‌هاشمی ـ عطاردیان ـ علوی ـ حسینی ـ عباس‌پور ـ محمدی‌نام‌صادقی.

۱ ـ ۲ — آ ـ ۱۴۹۷

روزنامه اطلاعات ـ بخاندان محترم غروی اصفهانی بویژه بازماندگان آن مرحومه مصیبت وارده را تسلیت‌میدهیم

بانهایت تاثر وتاسف درگذشت همسر، برادر، پدر، پدر همسر خود شادروان **سید فضل‌الله امیری نائینی** را به اطلاع فامیل و آشنایان ودوستان میرساند.

مجلس ترحیم آنمرحوم از ساعت ۳تا۵ بعدازظهر روز چهارشنبه ۳ر۲ر۵٤ در مسجد الجواد برگزار میگردد.

صدیقه ناظم‌التجاری ـ ملکتاج امیری نائینی ـ مهندس اسدالله. مهندس عطاءالله ـ ستوان یکم نصرالله ـ عباس. نصرت‌الله و مهدی امیری نائینی. بریژیت امیری نائینی. دکتر زهرا جفرودی. مهوش رئیسی.

آ ـ ۱۵۹۱

بانهایت تاسف وتاثر درگذشت شادروان **سید فضل‌الله امیری نائینی** بزرگ خاندان امیری نائینی کارمند بازنشسته راه‌آهن دولتی ایران‌را باطلاع کلیه بستگان وآشنایان‌میرساند.

مجلس ترحیم آنمرحوم از ساعت ۳تا ۵بعدازظهر روز چهارشنبه ۳ر۲ر۵٤ در مسجدالجواد برگزار میگردد.

خانواده‌های : امیری نائینی. ناظم‌التجاری . گلشنی . جفرودی. رئیسی. مصطفوی نائینی. مقاره. دخت ناظمی‌ویژه. جوادی. زندیه.خرازی. حکیم‌اول. فیاض‌بخش. خلج.و ارثیان منفرد. وارثی. ناظم‌زاده. حاج سید جوادی. محسنی.کاظمیان. سادات حسینی. پوراحمد. پالیزی . میرباقری . مظفرآبادی (باقرزاده). رفیع‌زاده. رفیعیان. امیر صدری نائینی . بقائی نائینی. غیاث‌زاده. پیشوائی. فرونن نائینی و سایر خانواده های وابسته .

آ ـ ۱۵۹۱

روزنامه اطلاعات ـ بخانواده‌های عزادار مصیبت وارده را تسلیت میدهیم

باکمال تاسف درگذشت ناگهانی **دکتر نجات‌الله مشگین‌پور** را باطلاع دوستان و آشنایان میرساند.

مجلس ترحیم آن مرحوم از ساعت ۱۰ تا ۱۲ روزجمعه ۵ اردیبهشت ماه جاری در محل کنیسا حئیم واقع در خیابان قوام‌السلطنه کوچه اعتماد برگزار میگردد.

خانواده‌های : مشگین‌پور. شکریان‌پور. اسرائیل. یونسی. القانیان. ربیان. یافا. گوی‌قادوش. برلوا. حکیمی . پایاب . پوراتی. هوشانیان .

آ ـ ۱۵۸۳

با نهایت تاسف و تاثر درگذشت ناگهانی شادروان **حبیب‌الله داودیان** را باطلاع میرساند .

مجلس ختم آن مرحوم روز چهارشنبه ۳ اردیبهشت ماه ۵٤ از ساعت ٤ الی ٦ونیم بعداز ظهر در کنیسای عبداللهزاده کاخ شمالی کوچه لادن منعقد میگردد .

خانواده های : داودیان ، اسماعیل‌زاده ، کاهنی ، سلیمانی ، نعمان ، حکیم‌رفیع، سعدیان، یعقوبی، سلیمان‌لوی، آبائی ، رستگار ، عظیمی ، کرانلو .

آ ـ ۱۵۵۷

بانهایت تاثر و تاسف درگذشت ناگهانی مرحوم **آقای عباس رفوگران** را باطلاع دوستان و آشنایان میرساندمجلس ترحیم مردانه آن مرحوم روز چهارشنبه ۳ر۲ر۵٤ از ساعت ٤ تا ٦ بعد از ظهر در مسجد ارک برگزار میگردد.

از طرف دوستان و همکاران : حاج احمد جعفری

چه جانگداز است در سوک عزیزی نشستن و فقدانش را ماتم گرفتن تعزیه‌اش را با حضور فامیل و دوستان برپا میداریم تا شاید تسلی آنان مرهمی بردل ریش ما باشد .

درگذشت نابهنگام و جانخراش برادر عزیز و پسرعمویمان **عزت‌الله الهی** راباطلاع میرسانیم .

مجلس ترحیم آن مرحوم روز چهارشنبه ۳ر۲ر۵٤ساعت ٤تا٦ بعدازظهر در خانقاه صفی علیشاه برگزار میگردد .

سید علی اکبر مکی. نصرت‌الله الهی. قدسی اعظم الهی (مکی). ایراندخت آرین (الهی). فاطمه الهی. منصور ودکتر مسعود الهی. رضا. حسین. محمد. منیر. سوری و مینو مکی. رضا. الهه. آفرین. رامین. امیر. حمید. گیتی. روحی‌ومهری الهی. عفت الهی (ایزدیان) .

آ ـ ۱۵۶۹

یگانه دائی عزیزمان **عزت‌الله الهی** را از دست داده‌ایم روز چهارشنبه ۳ر۲ر۵٤ از ساعت ٦تا٤ در خانقاه بمماتش می‌نشینیم .

سوسن مکی (طباطبائی) . لادن کاشانی (طباطبائی) . نسرین و اردوان طباطبائی .

آ ـ ۱۵۷۱

با اندوه فراوان درگذشت نابهنگام و جانگداز دوست و همکار عزیزمان **عزت‌الله الهی** کارمند سازمان بیمه های اجتماعی را باطلاع دوستان میرسانیم .

بهمین مناسبت روز چهارشنبه ۳ر۲ر۵٤ از ساعت ٤ الی ٦ بعداز ظهر در خانقاه صفی‌علیشاه بسوگ او می‌نشینیم.

نامداریان ، دارائی ، دکتر خلیلی ، شفیعی، شریعتمداری، راجی ، موسوی‌زاده ،اشعری،قدوسی ، خوش‌نیت ،جعفری، کاظم‌پور ، احمدی .

آ ـ ۱۲۶۷۵

بانهایت تاسف درگذشت **عزت‌الله الهی** را باطلاع می‌رساند . مجلس ترحیم زنانه و مردانه روز چهارشنبه۳ر۲ر۵٤ ساعت ٤ تا ٦ در خانقاه صفی علیشاه برگزارمیگردد .

خانواده‌های : الهی . طباطبائی . معینی . هاشم‌اف . خروش . مکی . فرج‌اللهی . فرزین‌نیا . کاشانی . نصیریان . شادپور . ایزدیان . محمدزاده . افشار . نصرالله زاده . ساروخانی ، شاملو ، گیتی‌بین ، خانیانی ، هوشمند . قطبی، خسروی . کریم و خانواده‌های وابسته .

آ ـ ۱۵۴۳

روزنامه اطلاعات ـ بخانواده‌های‌عزادار تسلیت میدهیم.

بانهایت تاسف وتاثر درگذشت جانگداز **حسن فرخ‌زادی** فرزند مرحوم حاج علی اصغر فرخزادی را باطلاع بستگان ، دوستان و آشنایان میرساند. مجلس ترحیم آن مرحوم ، روز پنجشنبه ۵٤ر۲ر۵٤ از ساعت ده صبح الی دو بعداز ظهر در حسینیه فرخ‌زاد و مجلس زنانه در منزل آن مرحوم واقع در فرخ‌زاد برگزار میگردد .

خانواده های: فرخ‌زادی. چمن‌رخ. فرخ زادی . فرحی . بهشتی. لالی. اویسی. حاج مهدی قلی. گل‌پروران. اسمعیل زاده. مطلبی. علی‌بیگی. علی میرزائی. کاظمی .

آ ـ ۱۵۸۵

روزنامه اطلاعات ـ بخانواده‌های عزادار مصیبت وارده را تسلیت میدهیم

سپاسگزاری

بدینوسیله‌از سروران گرامی مدیران و مهندسین وکارکنان وکارگران شرکت مخمل و ابریشم کاشان ـ کارمندان محترم شرکت ملی گاز ونفت وکلیه دوستان ارجمند که در مراسم‌تشییع و مجلس‌ترحیم وشب‌هفت برادر ازدست رفته‌ام مهندس‌مرتضی موسوی شرکت فرموده یابوسیله تلگرام‌و مطبوعات اظهارهمدردی و موجبات تسلی خاطر بازماندگان را فراهم فرمودند صمیمانه تشکر نموده چنانچه تالمات روحی مانع عرض سپاس حضوری گردد امید عفو دارم.

سرهنگ مصطفی موسوی

آ ـ ۱۶۱۳

از کلیه روحانیون عظام و سروران گرامی و دوستان و آشنایان که در مراسم تشییع‌وترحیم‌وهفت عزیز از دست‌رفته‌مان مرحوم دگتر سید محمد هاشمی در اهواز و هفت‌تپه و آبادان و تهران شرکت فرموده بوسیله تلگراف و جرائد ، نامه و تلفن باخاندان شادروان همدردی فرموده‌اند سپاسگزاری مینماید چنانچه بعلت تالمات شدید روحی قصوری‌درعرض تشکرحضوری یا کتبی رخ دهد پوزش می طلبیم و از پروردگار یکتا برای‌همگی طول عمر و زندگی با عزت آرزو میکنیم .

خاندان هاشمی ـ فرتاش و وابستگان

آ ـ ۱۵۹۹

یادبود

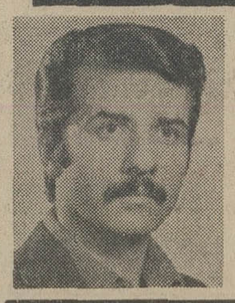

عزیزترین عزیزان ماشادروان **میرفخرالدین** در چهارم اردیبهشت ۵۳ در بیست و چهارمین بهار زندگی پرپر شد . فخرای مهربان برای شادی روحت هزینه یادبود صرف امور خیریه گردید و بعلت تالمات روحی مراسمی برگزار نخواهد شد .

خانواده : میرمحی‌صفت . تولمی همتی

آ ـ ۱۳۴۹

ایرج عزیز

هشتمین بهار است که خورشید بسنگ سرد گور تو میتابد . وهشتمین بهار است که‌خورشیدقلب من وکودکانت (آزاده و آزیتا) غروب کرده است و امشب بیاد هشتمین سال درگذشت و بهار خزان شده جوانیت من و کودکانت و دوستانت خواهیم گریستو یادتت را گرامی خواهیم داشت .

همسرت زری پرتوی (پناهی) ۲ر۲ر۱۳۵٤

آ ـ ۱۳۴۷

تسلیت

جناب آقای احمد زابیری و بانو

همکاران و دوستان اداریتان در همدان با نهایت تاثر و تاسف مصیبت وارده را تسلیت گفته و خود را در غم جانکاه شما شریک میدانند .

کارکنان فرهنگ و هنر همدان

آ ـ ۵۷۹

خانم حمیدی

درگذشت عموی گرامیتان را به شما و خانواده‌محترمتان تسلیت میگویم .

دورود ـ دبستان راهنمائی ناهید ـ سوسن موسیان

آ ـ ۵۷۷

جناب آقای سیف فراقی ریاست محترم منطقه شمالشرق تهران بانک ملی ایران

درگذشت شادروان سید جمال‌الدین حمزوی (سرهنگ بازنشسته شهربانی) موجب کمال‌تاسف و تاثر گردید بقای عمر بازماندگان آن مرحوم را از خداوند متعال خواستاریم .

کارکنان منطقه شمال شرق تهران وواحد های‌تابعه

آ ـ ۱۶۱۱

جناب آقای دکتر رضا فلاح

بانهایت تاسف و تاثر مصیبت وارده را بجنابعالی‌تسلیت گفته خود را درغم شماشریک میدانیم.

جلال صادقی ـ محمدقدرتی ـ حمید فراگزلو ـ حسین گردوانی ـ عباس نظرپور ـ حسین یدالهی ـ محمد شفیعی ـ اسداله ذبیحی‌پور ـ کاظم بیرجندی .

آ ـ ۱۲۶۸۴

جناب آقای بهمن بهزادی

بانهایت تاسف و تاثر مصیبت وارده را بشماو کلیه بازماندگان تسلیت عرض‌نموده صبر و شکیبائی از خداوند آرزو مینمائیم.

یداله احمدی‌پور ـ جلیل تقوی ـ محمد حمدالهی ـ بهرام تقوی ـ حسین مشهدی‌زاده ـ محمدتقی قوامی ـ بیژن احمدی ـ عباس رضائی ـ خسرو غفوری

آ ـ ۱۲۶۸۴

جناب آقای فریدون صبوری

مصیبت وارده را بجنابعالی تسلیت گفته از خداوند برای شما صبر و شکیبائی آرزومندیم .

مظفر فروزنده ـ رحیم کاظمی ـ حسین باقری ـ غلامرضا کرمانشاهی ـ مسعود وحیدی ـ حسین صمدیان ـ محمد جواد عظیمی ـ سیروس محمدی ـ اسماعیل وحیدپور .

تسلیت

استاد گرام جناب آقای حسن رادمرد

بدین وسیله فوت جوان ناکام حمید عزیز را به جنابعالی و خواهر و برادران داغدارش تسلیت عرض نموده و خود را در این مصیبت شریک میدانیم .

ابوالفضل چراغچیان ـ یوسف زریاف

جناب آقای برازنده نوبری ـ آقای پاکسرشت

بانهایت تاسف مصیبت وارده را تسلیت میگوئیم .

کارخانه قندلرستان ـ مهندس نوری شاد ـ مصطفی شیرازی ـ ابراهیم‌شمسائی ـ سید محمود نسبزاده ـ احمد شیرازی ـ حسینعلی شیخیان .

آ ـ ۵۷۱

جناب سرهنگ نصرالله رضائی

با نهایت تاسف مصیبت وارده را به جنابعالی وخانواده محترمتان تسلیت عرض مینماید .

شرکت ادکا با مسئولیت محدود

آ ـ ۱۵۶۱

آقای اکبر نیکخواه منفرد

فوت پدر گرامیتان را تسلیت میگوئیم .

گروه دکور تلویزیون ملی ایران

آ ـ ۱۲۶۶۲

جناب آقای موسی کاهنی

مصیبت وارده را صمیمانه تسلیت عرض نموده بقاء عمر و سلامتی جنابعالی و خاندان محترم را از درگاه‌ایزد متعال خواستاریم .

شرکت ایران الکترونیک

آ ـ ۱۲۶۱۲

با نهایت تاسف و تاثر مصیبت وارده را به آقای دکتر فلاح و بانو تسلیت میگوئیم .

آلفرد آیسه و بانو

آ ـ ۱۲۶۰۷

جناب آقای بهمن بهزادی مدیرعامل محترم بانک تهران

با کمال تاسف درگذشت والده گرام را به آن جناب‌و خانواده محترم صمیمانه تسلیت عرض مینماید .

از طرف کارکنان بانک تهران شعبه مرودشت ـ جمشید اژدرنیا

آ ـ ۵۸۳

جناب آقای نصرت‌اله رضائی

بدین وسیله مصیبت وارده را بشما و کلیه بازماندگان تسلیت گفته دوام وبقاء آن خاندان محترم را از خداوندآرزو مینمائیم.

منوچهر سرشار ـ احمد حسینی ـ مجید کمال‌الدینی ـ علی تربتی ـ احمد صادقی پور ـ یوسف محمودی ـ حسین‌مجیدی ـ اکبر یوسفی پور ـ محمد ایمانی .

آ ـ ۱۲۶۸۴

جناب آقای بهزاد بهزادی

مصیبت وارده را از صمیم قلت تسلیت گفته امید است‌شما را در غم خود شریک و سهیم بدانید .

قدرت جوادی ـ ابراهیم برومند ـ سیروس فرشادی ـ محمد برومند ـ حسن نیکنژاد ـ محمد مولائی ـ حسن‌برزگر ـ یدالله احمدی ـ حسن سرشار .

آ ـ ۱۲۶۸۴

جناب آقای قدرت‌اله تشکری

بانهایت تاسف و تاثر مصیبت وارده را بشما و کلیه‌بستگان تسلیت گفته امید است ما را در غم خود شریک بدانید.

حبیب‌اله رحیمی ـ حسین بهمن پور ـ مجتبی وکیلی ـ علیرضا زمردی ـ غلامرضا ناصحی ـ غلامرضا رحیمی زاده ـ شاهرخ نوری ـ رضاصالحی ـ ولی علی‌یاری .

آ ـ ۱۲۶۸۴

جناب آقای مصطفی موسوی

مصیبت وارده را به جنابعالی تسلیت عرض نموده برای شما صبر و شکیبائی آرزو داریم .

علی اکبر شریفی ـ کاظم کوروس‌زاده ـ حسن شورشی ـ فریدون نژادی ـ اصغر حیدری ـ علیرضا آستارائی ـ کریم رحیمیان ـ محمد جواد اخوت ـ محمد پرویزی .

آ ـ ۱۲۶۸۴

خانم فاطمه پرویز نیا

کارکنان شرکت صنایع پوست و چرم ایران با نهایت تاسف و تاثر درگذشت ناگهانی اخوی گرامیتان را به شما و کلیه اعضای خانواده تسلیت عرض کرده صبر و شکیبائی شما و خانواده را مسئلت دارند .

شرکت صنایع پوست و چرم ایران

آ ـ ۱۵۶۵

استاد ارجمند جناب آقای حسن رادمرد

مصیبت وارده را به شما و خانواده محترمتان تسلیت عرض مینمائیم .

از طرف ارکستر شماره هفت وزارت فرهنگ و هنر ـ عماد رام

آ ـ ۱۵۷۵

جناب آقای دکتر محمدعلی عسگری نماینده محترم مجلس شورای ملی

با کمال تاسف مصیبت وارده را به جنابعالی و فامیل محترم تسلیت عرض می نمائیم .

سرهنگ علی پاشا نوری اسفندیاری ـ حبیب‌الله‌اسفندیاری

آ ـ ۱۵۸۱

جناب آقای حسن دانشور

باکمال تاسف و تاثر مصیبت وارده را از صمیم قلب تسلیت عرض نموده از خداوند دوام و بقاء آن خانواده را آرزو داریم .

رضا راضیانی ـ کریم اخوتی ـ خسرو کریمی ـ محمدناصر اقبالی ـ پرویز قندی ـ حسین صفاوزدی ـ سید مهدی سرشار ـ ابوالحسن حسینی ـ کریم بی‌پناه

آ ـ ۱۲۶۸۴

جناب آقای ابوالقاسم حمیدی

با کمال تاسف و تاثر مصیبت وارده را به‌جنابعالی ازصمیم قلب تسلیت عرض نموده سلامتی بازماندگان را از خداوندآرزو داریم .

کاظم مروتی ـ سیروس غلامرضائی ـ رجب وحیدی ـ محمد رضا اقلیمی ـ محمد کاظم کوراغلی ـ محمد آبیکچی ـ علی‌فرزانه ـ محمد رضا وکیلی ـ سیروس بهروش .

آ ـ ۱۲۶۸۴

جناب آقای هوشنگ آشوری

بانهایت تاسف مصیبت وارده را بشما و کلیه بازماندگان تسلیت عرض مینمائیم .

کاظم غفاری ـ سیروس خردی ـ محمد شفیعی ـ باقرفرشادی ـ محمد برومند ـ تیمور محمدی ـ حسن زوبین‌زاده ـ علی اکبر دهدشتی

آ ـ ۱۲۶۸۴

آقای حسین سماواتی

بدینوسیله مصیبت وارده را بشماو کلیه بستگان تسلیت عرض نموده صبر و شکیبائی آرزو داریم .

همایون ایرج ـ هادی ـ برمکی ـ سید ابوالقاسم ناصری ـ حسن وحیدی سلمان بوستانی ـ مهدی رضائی ـ بهارموفقی ـ احمد حسن پور ـ تیمور فرمانعلی .

آ ـ ۱۲۶۸۴

جناب آقای مهندس رضائی

بانهایت تاسف و تاثر مصیبت وارده را به جنابعالی‌وکلیه بازماندگان از صمیم قلب تسلیت میگوئیم .

اسماعیل رضائی ـ ابراهیم خوشرو ـ پرویز حسینی ـ رمضانعلی مشیری ـ کیقباد پورادی ـ رحیم هاشمی ـ سیدمحمود نوروزی ـ باقر هاشمی ـ رضا نیکبخت .

آ ـ ۱۲۶۸۴

جناب آقای منصور ناصح

بانهایت تاسف و تاثر مصیبت وارده را به جنابعالی‌تسلیت عرض نموده از خداوند صبر و شکیبائی آرزو داریم .

هاشم نجفی ـ عبدالصاحب بغدادی ـ محمد پدرامی ـ محمد گشتیانی ـ ابوالحسن ورزیده ـ عباس هاشمی ـ رحمان نوروز خانی ـ داود شیدائی ـ مصطفی رضا پور .

آ ـ ۱۲۶۸۴

جناب آقای بهمن بهزادی

بانهایت تاسف و تاثر مصیبت وارده را از صمیم قلب‌تسلیت عرض نموده دوام و بقاء بازماندگان‌را از خداوند آرزو مینمائیم.

محمد بهروزان ـ همت‌اله پروین‌جی ـ مصطفی باقری ـ علینقی محمد پور ـ مرتضی ناصری ـ کریم حسینی .

آ ـ ۱۲۶۸۴

جناب آقای حسین تبریزیان

باکمال تاسف وتاثر مصیبت وارده را بجنابعالی تسلیت عرض مینمائیم .

کاظم نوروزی ـ حسین اختیاری ـ پرویز مقدسی ـ علی خوئی‌زاده ـ ابراهیم مرونی ـ جبار برزگر ـ صالح مهدیان ـ بهروز حقی‌پور ـ اسماعیل هرمزی

آگهی دعوت مجمع عمومی عادی
صاحبان سهام شرکت سهامی خاص بازرگانی و فنی آفتاب شرق

مجمع عمومی عادی شرکت سهامی بازرگانی و فنی آفتاب شرق ساعت چهار بعد ازظهر روز چهارشنبه هفدهم اردیبهشت ماه ۱۳۵٤ در محل شرکت واقع‌در خیابان‌فردوسی ساختمان آفتاب شرق (طبقه دوم) تشکیل میشود . از کلیه صاحبان سهام دعوت میشود که در جلسه مجمع شرکت فرمایند.

دستور جلسه
۱ـ انتخاب اعضاء هیئت مدیره
۲ـ انتخاب بازرسان اصلی و علی‌البدل
۳ـ رسیدگی و تصویب ترازنامه سال ۱۳۵۳ و اتخاذ تصمیم. راجع به تقسیم سود.
٤ـ انتخاب روزنامه کثیرالانتشار جهت درج آگهی‌های شرکت.

هیئت مدیره شرکت سهامی بازرگانی و فنی آفتاب شرق

Imperial Government of Iran

MINISTRY OF ROADS & TRANSPORTATION

Ports and Shipping Organization

PORTS AND SHIPPING Organization invites the interested parties to participate in Tender No. 54/2 for the construction, transportation and delivery of five sets of mobile ramps.

Companies interested in supplying these items may collect tender documents at the premises of Iran-Kampsax, Abbasabad Ave., Kh. Pakistan, 2nd Street, No: 74 not later than June 21, 1975 against payment of Rls. 1,500 each set.

Relevant bids must be delivered at 10 a.m. on the day of June 21, 1975 at the premises of Ports and Shipping Organization, Shahreza Ave., 262.

Tenders will be opened in public at 11 a.m. of the same day.

The Ports and Shipping Organization reserves the right to reject any or all offers received.

در کمیته ملی حمایت از مصرف‌کننده اعلام شد

در قیمت کفشهای دست دوز و زنانه سوء استفاده میشود

★ کمیته‌ملی‌حمایت ازمصرف کننده به عضویت سازمان های‌بین‌المللی درخواهد آمد .

کمیته ملی حمایت از مصرف کننده بزودی عضو اتحادیه‌سازمان های‌بین‌المللی‌مصرف کننده‌خواهد شد .سناتورصفاری رئیس کمیته دیروز در جلسه مشترک کلیه اعضای کمیته های بنیادی و مسئولین گروه ها ضمن اعلام‌خبر فوق اضافه کرد .

کمیته هائی که در نقاط‌مختلف دنیا تشکیل شده‌اند ، با قدمتی که دارند و تاسیساتی که‌بوجود آورده‌اند ،توانسته‌اند روی‌کیفیت وکمیت‌تمام‌اجناس مایحتاج عمومی بنفع مصرف کننده موثر باشند اما این کار در ایران تاکنون عملی نشده است .

سناتور صفاری گفت: اقدامات سال گذشته کمیته چشمگیرو موثر بوده و در این جا بایداز وسائل ارتباط جمعی و مطبوعات در پیشرفت کار کمیته تشکر کنم.در سال جاری باید اقداماتی درجهت ارشاد و راهنمائی مردم به‌حفظ حقوق‌شان به عمل آید . مشکلات و نقائص کار به دستگاه های اجرائی اعلام گردد .

در همین جلسه مهندس ابوالفتح عادل درباره گرانی بی‌اندازه کفشهای دست دوز مردانه‌وزنانه و سوء استفاده وارد کنندگان انواع مواد غذائی بنحوی که مابه‌التفاوت پرداختی دولت راکه باید به‌نفع‌مصرف کننده‌ازصندوق دولت پرداخت شود ، به جیب خود میریزند و گرانی‌فوق‌العاده مسکن به کمیته ملی گزارش‌داد.

خانم فرزانه بیگدلی در مورد تظاهرات‌ضد گرانفروشی خانم‌ها در برابر فروشگاه ها گفت : فروشگاه های بزرگ هنوز به گرانفروشی ادامه داده و هیئت عالی نظارت و اتاق بازرگانی کوچکترین اقدامی درجهت تغییر رویه این فروشگاه ها به عمل نیاورده‌اند .

شجاع شفتی‌درباره سوء استفاده بعضی از قصابیها و کم فروشی نانواها و ناروائی های موجود در میدان تره بار ومیوه توضیحاتی داد .

مهندس حمیدزاده در مورد گرانی اکثرتولیدات صنعتی‌داخلی و از جمله‌اتومبیلو سایروسایل مطالبی گفت و اضافه نمود که صنایع وقتی بمرشد کافی‌رسیدند باید بحال مملکت مفید باشند مصالح ملی را در نظر بگیرندوبا افزایش قیمت بدون دلیل،بمصرف کننده اجحاف نکنند .

حرکت اتومبیل در خیابانهای شلوغ تهران ممنوع میشود

شهردار دردجلسه دیشب انجمن شهر پایتخت طرح خرید وتبدیل گود باغ چالی به پارک راتسلیم انجمن شهر کرد . او همچنین در این جلسه سیاست‌شهرداری را در زمینه ترافیک و دیگر امور شهری برای نمایندگان انجمن تشریح کرد .

آقای فرهنگ فرهی در این جلسه بشدت از روش پزشکان و بیمارستان هائی که به مردم وبیماران اجحاف میکنند انتقاد کرد . او گفت : برای معاینه چشم‌به‌یک چشم پزشک‌مراجعه کردم و هفتاد تومان ویزیت دادم . دو روز بعد که مجددا به‌مطب همان دکتر رفتم ،متوجه شدم حق معاینه‌اش یکصد و پنجاه‌تومان شده است . فرهی افزود : بیمارستان ها نیز هزینه اتاق‌وتخت را از یکصد وپنجاه تومان به سیصد تومان در روز افزایش داده‌اند .

سپس شهردار تهران ضمن اشاره‌به‌تشکیل کنگره‌شهرداران در تهران ، از زبان شهرداران خارجی نظافت و فضای سبز تهران را ستود . شهردارگفت: در کنگره‌تنهاکسی که از تهران انتقاد میکرد ، خود من بودم .

شهردار آنگاه طرح تملک گودباغ چالی را که بوسیله شهرداری خریداری شده و به پارک‌تبدیل میشود تسلیم‌انجمن کرد و بعد در مورد برنامه اسفالت‌تهران گفت : شهرداری با قدرت برنامه اسفالت ریزی را شروع کرده است .

آقای نیکپی در این جلسه وضع ترافیک تهران را نیز مورد بحث قرار داد و گفت : در جریان عملیات ۲۴ ساعته ریختن روکش اسفالت خیابان فردوسی ترافیک تمام تهران‌فلج شد .

شهردار افزود : خرید سی قطعه زمین برای تبدیل به پارکینگ‌دردستور کارشهرداری قراردارد ، برنامه یکطرفه‌کردن خیابان ها در محدوده کریمخان زند ، بوذرجمهری ، سعدی و کاخ‌بتصویب رسید و قرار دادی نیز برای نصب چند پل هوائی با بلژیکی ها بسته شده است. علاوه بر این در اکباتان ، دروازه دولت‌وچند منطقه دیگر گذرگاه عابر پیاده ساخته‌خواهد شد .

دکتر نیکپی سپس افزود : **در خیابان لاله‌زار بطور آزمایشی حرکت اتومبیل ممنوع میشود و اگر از این کار نتیجه مفید بدست آید در دیگرخیابان های شلوغ تهران نیز مورد عمل قرار خواهد گرفت .**

شهردار به آگاهی نمایندگان انجمن شهر رساند که قانون تشدیدمجازات رانندگان متخلف در دست تدوین است . بموجب مقررات‌این‌قانون اتومبیل راننده خلافکار توقیف میشود . در خیابان‌شاهرضا‌نیز پس از نصب علائم وتکمیل خط‌کشی‌مقررات مصونیت‌جزائی‌راننده در قسمت سوارمرو برای نخستین بار در تهران به مرحله اجرا گذارده خواهد شد .

او در خاتمه گفت : مرکز کنترل فنی اتومبیل در قطعه زمینی به مساحت بیست و پنج هزارمتردر جاده کرج دردست ساختمان است .

حقوق بازنشستگی گروهی از کارمندان افزایش میابد

به‌حقوق بازنشستگی‌کارمندانی که بعد از گرفتن احکام مرحله دوم قانون استخدام بازنشسته شده‌اند حداقل‌بین ۳ تا ۵درصد اضافه میشود.

با ابلاغ‌اصلاحیه پنج‌قانون استخدام کشوری‌به وزارتخانه ها و سازمانهای دولتی ،اجازه تغییر در احکام برقراری حقوق بازنشستگی و وظیفه‌کارمندانی که بدون‌داشتن شرایط احراز تحصیلی پست‌مورد تصدی‌خود برایشان احکام‌مرحله دوم‌صادر شده است داده شد.

براساس دستورالعملی کمیته همراه اصلاحیه قانون‌استخدام است ،نحوه‌اضافه شدن‌حقوق بازنشستگی و وظیفه این‌گونه از کارمندان عبارتست از :

به حقوق بازنشستگی و وظیفه‌کارمندانی‌که بدون‌داشتن مدرک تحصیلی قید شده در شرایط احراز پست مورد تصدی خودبرایشان حکم‌مرحله دوم صادر شده‌و از گروه‌موقت به گروه قطعی رفته‌اند در صورتیکه دارای مدرک‌تحصیلی دیپلم متوسطه باشند بازاء هر یک گروه که بالاتر از گروه استحقاقی گرفته‌اند ۵ درصد ودرصورتیکه‌فاقد دیپلم‌متوسطه باشند ۳ درصد افزوده میشود، میزان مبلغ اضافه شده در هر حال از حداکثر حقوق گروه مربوطه نباید تجاوزکند.

تعطیل ۱۶ فروشگاه

اصفهان ۱۶ فروشگاه مواد غذایی در اصفهان بعلت عدم رعایت اصول بهداشت تعطیل شد .

بازرسان و ماموران اداره بهداشت محیط بهداری استان اصفهان طی فروردین ماه گذشته ٤۵۵۲ مرکز تهیه و فروش مواد غذایی را مورد بازدید قرار دادند . در این بازدید ها٤۳۳خطاریه‌بهداشتی صادر شد و ٤٤۲ فروشنده متخلف به دادگاه معرفی شدند. درهمین مدت مقدار ۱۱۶۹کیلو گرم مواد غذایی‌فاسد کشف و معدوم شد .

آخرین اخبار خارجی

جنگ در لائوس آغاز شد

پاتت‌لائو ارتباط میان دو پایتخت لائوس را قطع کرد

وین‌تیان ـ رویتر ـ مقامات وزارت دفاع لائوس اعلام‌کردند که کمونیست های‌پاتت‌لائو جنگ تمام عیار علیه دولت بیطرف را آغاز کرده‌اند ـ وزارت دفاع لائوس اعلام کرد که نیرو های کمونیست پاتت‌لائواموروز شاهراه میان «وین‌تیان» پایتخت دولتی و «لونانگ پرابانگ» پایتخت سلطنتی را اشغال کردند و باین ترتیب ارتباط دو پایتخت لائوس ازاین طریق قطع شد ، وزارت دفاع همچنین اعلام کردکه این شاهراه ظرف ۲٤ ساعت گذشته زیرآتش شدید توپخانه پاتت‌لائو قرار گرفته بود .

وزیر دفاع لائوس که در یک کنفرانس مطبوعاتی صحبت‌میکرد گفت که نیرو های وفادار به دولت مواضع خود را درنزدیکی جاده سیزدهم در روز یکشنبه رها کرده‌اند واکنون پس ازعقب نشینی آنهادر نزدیکی تقاطع‌جاده های ۱۳ و شماره ۷ نیز در۱٤۵ کیلو متری شمال‌وین‌تیان جنگ درجریان است . هواپیما های بمب‌افکن ارتش وفادار به دولت پیطرف پادشاهی دیروز مواضع کمونیست هارا در نواحی‌مذکور بمباران کردند و مواضع ارتش دولتی نیز درآنجا تقویت شد . وی اضافه‌کردکه شاهزاده‌سووانا فوما نخست وزیر لائوس‌تلگرافی برای‌برادریش‌شاهزاده‌سوفانو ـ ونگ، رئیس جبهه کمونیستی پاتت‌لائو فرستاده و از وی خواسته است تا دستور دهد که نیروهای مهاجم‌کمونیست حملات خودرا متوقف کنند . وزیر دفاع اخطار کرد که اگر کمونیستها دست از حمله برندارند قراردادی که مبنای تشکیل دولت ائتلافی موقت لائوس قرار گرفته است باطل خواهد شد .

فورد : آمریکا وان‌تیو را وادار به استعفا نکرد

واشنگتن ـ رویتر ـ پرزیدنت فورد امروز در یک نطق رادیو تلویزیونی اعتراف کردکه امریکا فشار غیر مستقیمی بر پرزیدنت وان‌تیو وارد آورد تا وی را وادار به استعفاکند و راه برای مذاکره با ویت‌کنگ به منظور برقراری آتش‌بس هموارگردد، اما خودوسایر مقامات‌واشنگتن را از هراقدام مستقیمی برای کنارگیری وان‌تیومبرا دانست و گفت که «رهبر پیشین‌سایگون تصمیم نهائی‌راخود گرفته‌است.»

پرزیدنت فورد گفت : در سایگون ممکن است افرادی درباره استعفای پرزیدنت وان‌تیو با او صحبت کرده‌باشند ولی هیچ فشاری از اینجابرای مجبور کردن‌او به استعفاوجود نداشته است.ولی صحبت هائی در این مورد شده بود .

پرزیدنت وان‌تیو در نطق دیروز خودبرای‌اعلام استعفایش گفته بودکه‌امریکا برای‌استعفای او فشار آورده بود و ناکامی های ارتش ویتنام براثر این بوده است که امریکا تعهدات خود را نسبت‌به‌او محترم‌نشمرده است .

پرزیدنت فورد در نطق خود فاش کرد که ۸۰۰ تن از واحد های نیروی دریایی‌امریکا دیروز از هاوایی به پاسیفیک جنوبی پروازکرده‌اند تا احتمالا به تخلیه اضطراری امریکایی‌ها از سایگون کمک کنند .

پرزیدنت فورد گفت که اوار هر امکانی برای مذاکره صلح در ویتنام حمایت‌میکند وای‌کاش میدانست که‌آیاهانوی خواستار مذاکره هست یا نه .

دعوت از هنرمندان سراسر جهان برای خلق سمبل رستاخیز ملی ایران

با الهام از پندارهای گرانقدر شاهنشاه آریامهر و با توجه به نظام اجتماعی جدید ایران که مشارکت دمکراتیک فرد فرد ملت را در اداره امور اجتماعی کشور ضروری میسازد از هنرمندان سراسر کشور و همچنین، نظر به عظمت کار و اهمیت موضوع از نقطه نظر تاریخی با اعلام در بزرگترین نشریات دنیا از هنرمندان سراسر جهان دعوت می‌شود برای خلق یک پدیده از زنده هنری که بتواند سمبل رستاخیز ملی ایران گردد با شرکت سهامی نوسازی تهران همکاری کنند. این سمبل از زنده و تاریخی که در مدخل شهرک اکباتان نصب خواهد شد تا برای همه نسل‌های آینده به یادگار ماند، باید: تفهیم کننده این باشد که، ملت ایران نظام شاهنشاهی را راز بقاء و تجسم همه ویژگی‌های فرهنگی و تاریخی این سرزمین کهنسال میشناسد. باید گویای همبستگی، یگانگی و پیوستگی خللی ناپذیر ملت با در جنبش عظیم رستاخیز ملی ایران باشد. باید پیروزیهای چشمگیر ایران را در عرصه امور اقتصادی، سیاسی، اجتماعی و بین‌المللی تصویر سازد. و بالاخره باید عظمت دوران سازندگی و پیروزیهای چشمگیر ملت را در گذرگاه انقلاب نجات‌بخش این زاد و بوم نشان دهد. هنرمندان از نظر فرم هیچگونه محدودیتی ندارند و میتوانند اثر خود را بصورت نقش برجسته، مجسمه و یا هر نوع دیگر که بخواهند بوجود آورند و حتی در مورد چگونگی و نصب آن مدخل شهرک اکباتان آزادی کامل دارند. کلیه آثار رسیده از طرف هیئتی از کارشناسان بین‌المللی مورد بررسی قرار میگیرد و هنرمندی که با افتخار نصب اثرش در شهرک اکباتان نایل آید مبلغ یک میلیون ریال پاداش خواهد گرفت. مهلت مسابقه شش ماه از این تاریخ خواهد بود و هنرمندان ارجمند چنانچه توضیح بیشتری لازم داشته باشند می‌توانند بدفتر روابط عمومی «شرکت سهامی نوسازی تهران» تهران تخت جمشید- خیابان ملک‌الشعرای بهار- شماره ۱۵ مراجعه کنند و یا به آدرس صندوق پستی ۳۲۰۹ مکاتبه نمایند.

شرکت سهامی نوسازی تهران