سال سی وچهارم - شماره ۱۰۰۹۲ | یکشنبه بیست‌وهشتم آذرماه ۱۳۳۸ | تکشماره دوریال‌ونیم

اطلاعات

جریان روز

آجر پزها ⁞ خون و خاك

سرمقاله وتفسیرجهان را درصفحه دوم مطالعه فرمائید

از گوشه وکنار جهان بمناسبت ازدواج شاهانه :

سیل گل بسوی تهران سرازیر شده

صفحه ۲۰

امروز پانصد دسته گل ازطرف پادشاهان، رؤسای جمهور و رجال بدربارشاهنشاهی رسید

سخنگوی دربار شاهنشاهی اعلام کرد که مهریه عروس یك جلد کلام‌اله مجید و یك شاخه نبات است

★ مراسم ازدواج در کارهای شاهنشاه وقفه‌ای ایجاد نمیکند .
★ دوشیزه فرح به‌خبرنگار مصری گفتند من خوشبخت ترین زن جهان هستم .
★ امروز اولین مؤسسه‌ای که نام فرح بر خود دارد افتتاح شد .
★ دولت گرانبها ترین ساعت جهان را بحضور شاهنشاه تقدیم میکند
★ لباس عروسی دوشیزه فرح برنك مروارید میباشد .
★ دوشیزه فرح امروز به ویلای دائی خود رفتند
★ سازمان برنامه بمناسبت ازدواج شاهانه ،فردا پانزده برنامه عمرانی را افتتاح میکند

در حالی که تهران در انتظار ازدواج ملوکانه بسرمیبرد مردم سراسر جهان بوسیله یکصد خبرنگار مشهور جهان که به تهران اعزام داشته اند نگاه خود را به پایتخت کشور ما دوخته اند.

باوجودی که هم اکنون در بسیاری از نقاط دنیا «مراکز خبری» مهم‌وجود دارد مع‌الوصف جراید وخبر گزاریها ورادیو و تلویزیون های بزرك کشور های مختلف زبده ترین خبرنگاران و مفسرین خودرا روانه ایران کرده‌اند واز دو هفته قبل ازدواج شاهنشاه‌عنوان های درشت صفحات اول جرایدجهان را اشغال نموده است .

در بار شاهنشاهی امروز نیزمشغول تهیه مراسم عقد وازدواج ملوکانه‌بود ومدعوین نیز خودرا برای جشن‌باشکوه فردا آماده می نمایند .

از دیروز هدایای بیشماری ازروسای کشور های جهان و شخصیت های خارجی و داخلی به دربار شاهنشاهی

بقیه‌در صفحه‌هفدهم

شاهنشاه درمانگاه جدید بیمارستان امیر اعلم‌را گشودند

سه درمانگاه جدید دیگر منجمله یك درمانگاه پلاستیك در این بیمارستان گشایش خواهد یافت

عصر دیروز شاهنشاه درمانگاه جدید گوش‌وحلق‌و بینی‌بیمارستان امیراعلم‌را گشودند. دراین‌مراسم آقای نخست وزیر ، چند تن از آقایان وزراء ، رئیس دانشگاه تهران و جمعی دیگر از رجال کشور حضور داشتند .

گزارش رئیس دانشگاه

پس از ورود شاهنشاه آقای‌دکتر فرهاد رئیس دانشگاه طی‌گزارشی چنین بعرض رسانید :

جان نثار مفتخر است که مقدم

بقیه‌درصفحه‌سیزدهم

شاهنشاه هنگام بازدید از بخش جدید بیمارستان امیر اعلم به آقای نخست وزیر دستوراتی صادر میفرمایند .آقای دکتر فرهاد رئیس دانشگاه نیز افتخار حضور دارد

باظهارات سخنگوی وزارت‌خارجه‌عراق‌جواب داده‌میشود

- امروز در خرمشهر شایع شد که سه افسر عراقی‌بایران پناهنده شده‌اند
- نیویورك هرالدتریبون مینویسد: بحران ایران و عراق جدی است .

روابط ایران و عراق همچنان مورد توجه محافل سیاسی داخلی و خارجی قرار دارد .

دولت ایران بحران دو کشور را بدقت مورد مطالعه و اقدام قرار داده است بنا به گزارش خبرگزاری‌یونایتد پرس عصر دیروز آخرین تحولات روابط ایران و عراق در حضور اعلیحضرت همایونی‌بررسی شد .

امروز گفته شد که باظهارات سخنگوی وزارت خارجه عراق تاپایان هفته جواب لازم داده خواهد شد .

احتمال می رود این جواب بهمان ترتیب یعنی از طرف سخنگوی وزارت خارجه ایران در اختیار مطبوعات و رادیو گذارده شود .

پناهندگی سه افسر عراقی

خبرنگار مادر خرمشهر قبل ازظهر امروز تلفنی گزارش داد بعداز ظهر دیروز در خرمشهر شایع گردید که سه افسر عراقی در خط مرزی شط ـ العرب به خاك ایران پناهنده شده‌اند . ظرف دیروز وامروز با کلیه مقامات انتظامی ومسئولین مرزی تماس گرفته شد ودر این باره تحقیق گردید مقامات مزبور اظهار بی اطلاعی کردند فقط یك مامور انتظامی در ژاندارمری گفت: بعدازظهر دیروزدر خط‌مرزی خرمشهر- عراق یکنفر را مشاهده می کنند که

بقیه‌درصفحه‌هفدهم

شاهنشاه بخبرنگار روزنامه ملیت فرمودند

ایران ترجیح میدهد مسئله اروندرود را بدادگاه‌بین‌المللی لاهه ارجاع نماید

شاهنشاه‌وملکه‌آینده تاپایان‌سال بمسافرت ماه‌عسل‌تشریف فرمانخواهندشد

طی یك مصاحبه شانزده دقیقه‌ای اعلیحضرت همایونی راجع‌به‌روابط دوستانه ایران و ترکیه و مسئله اروند رود(شط العرب)و ازدواج ملوکانه به آقای« امیدنیز» خبرنگار روزنامه معروف ملیت چاپ استانبول اظهاراتی فرمودند .

درباره روابط دوستانه بین ایران وترکیه اعلیحضرت همایونی‌فرمودند نسبت به ترکیه و ملت ترك بسیار علاقمند میباشند و افزودند که بعقیده معظم‌له دو کشور برادرسمی مینمایند بنابوظیفه تاریخی ووجدانی خود صلح جهانرا حفظ کنند .

شاهنشاه سپس خطاب‌به روزنامه‌نگار ترك فرمودند دوستی ایران وترکیه خلل ناپذیر می‌باشد.

در پاسخ سئوال خبرنگار ترك راجع به روابط ایران و عراق و مسئله اروند رود اعلیحضرت‌همایونی فرمودند ایران در این مورد حسن نیت دارد و ترجیح میدهد این‌مسئله بصورت یك مرحله از خدمت وبرای زمانی است که کارمند از خدمات دولتی خسته‌شده و احتیاج‌باستراحت

بقیه از صفحه ۱۹

پیرامون لایحه جدید استخدام کشوری

سن بازنشستگی از ۶۰ سال به۶۵ سال میرسد

هرکارمندی با بیست سال سابقه خدمت متوالی میتواند تقاضای بازنشستگی کند

★ باولادان باز نشسته متوفی حق وظیفه پرداخت خواهد شد

در لایحه جدید استخدام پیرامون امور بازنشستگی موارد تازه‌ای پیش بینی شده است که در بحث امروز مورد مطالعه قرار میدهیم : ملاك ۶۵سال بموجب قوانین‌جاری ، برای دولت در چند مورد این حق شناخته شده که کارمند را بازنشسته کند.

اول : وقتی که کارمند سی سال سابقه خدمت داشته باشد و کارمند مزبور درهر سنی که باشدبازنشسته میشود در حالیکه وضع بهداشت عمومی و آمار کلی سنین عمرنشان میدهد که چنانچه‌ماخذ توانائی کار که‌در قانون ۱۳۰۱ ، شصت سال تعیین شده بود، در حال حاضر می تواند در شصت و پنج سالگی‌تثبیت گردد.

بنابر این‌لزومی‌ندارد که‌کارمندان دولت در عین حالیکه توانائی انجام کا ردارند از خدمت برکنار شوند. نکته دیگر اینستکه بازنشستگی

دعوت از خوانندگان اطلاعات

برای شرکت دربحث مربوط به‌لایحه جدید

در شماره های گذشته توضیحاتی پیرامون لایحه‌جدیداستخدام کشوری بنظر خوانندگان رساندیم. روزنامه اطلاعات این بحث راتا آنجا که اصول‌لایحه برای خوانندگان عزیز روشن .گردد دنبال خواهد کرد.

مااز خوانندگان گرامی دعوت میکنیم که نظرات خود را پیرامون لایحه جدید استخدام کشوری و همچنین سئوالات ویا مشکلاتی که‌بنظر آنها میرسد برای ماارسال دارند تادراین روزنامه مطرح وبحث شود ودرمورد سئوالاتیکه خوانندگان عزیز ارائه‌نمایند بامراجعه به‌کارشناسان امور استخدام و مقامات‌مربوط جواب‌لازم راتهیه و منتشر خواهیم کرد.

سهامداران‌که‌بموقع‌بهای‌سهام‌خود رانپردازند

- بانك توسعه صنعتی و معدنی میتواند سهام آنها را بدیگران واگذار کند
- مقررات اساسنامه بانك وقانون تجارت اجازه فروش سهام را داده است
- بانك مایل است سهام بانك در دست سهامداران کوچك فعلی باقی بماند
- بانك توسعه صنعتی و معدنی کار خود را بخاطر چند سهامدار و چندسهم نمی تواند متوقف کند .

امروز بانك توسعه صنعتی و معدنی ایران طی یك آگهی رسمی از سهامداران خود خواست که‌مانده بهای سها مخود را که‌تعهدپرداخت کرده اند تا اول دیماه به حساب مخصوص در بانك ملی پرداخت نمایند . این آگهی در شماره‌امروز

بقیه در صفحه هیجدهم

اعتراض شدید و متقابل شورا به سنا

دکتر شاهکار راجع به روابط ایران و عراق صحبت کرد و گفت: اگر این یاوه گویان دهان خود را نه‌بندند مابامشت آن را خواهیم بست

لایحه تاسیس ذوب آهن به تصویب رسید

ساعت ده بامداد امروز مجلس شورای ملی به ریاست آقای عماد تربتی «نایب رئیس» جلسه علنی‌داشت.

اهانت شده است ...

پس‌از انجام امور مقدماتی آقای شمس قنات آبادی در حالی که روی پیشدستی می کوبید خطاب به نایب

بقیه‌درصفحه نوزدهم

بانك رهنی برای‌خانه وام میدهد

امروز اطلاع حاصل شد بانك رهنی تاپایان سال جاری بکلیه کسانیکه دارای قرض خانه هستند واز بانك رهنی تقاضای وام کرده‌اند اعتبار خواهد داد.

بنا براین کسانیکه حتی دوسال ۳۸ برای خرید خانه قرض پیدا کرده‌اند میتوانند برای گرفتن اعتبار ببانك رهنی رجوع کنند بشرط آنکه حائز شرایطی که‌بانك رهنی اعلام میدارد باشند واز جمله درروز خرید، خانه خانه آنها در گرو قرض گذارده شده باشد بانك رهنی ازاول سال تا

بقیه‌درصفحه نوزدهم

در ضیافت سخنگوی دربار شاهنشاهی بیش از یکصد خبرنگار و عکاس خارجی شرکت داشتند مربوط به اخبار عروسی شاهانه

اطلاعیه

بانك توسعه صنعتی و معدنی ایران

بانك توسعه صنعتی و معدنی ایران بدینوسیله باطلاع سهامداران خود میرساند که‌مانده‌بهای‌سهام تعهد شده آنهاباید، تا اول دیماه ۱۳۳۸ بحسا بشماره ۹۰۰۷۵ بانك‌ملی ایران پرداخت گردد . موجب تشکر خواهد بود که سهامداران برك تخصیص سهام‌خودرا درموقع پرداخت ببانك مذکورارائه‌فرمایند. ضمنا توجه سهامداران محترم را به بند اخیر ماده اول اساسنامه این بانك وماده ۴۳ قانون تجارت جلب‌کرده و متذکر میگردد در صورتیکه تعهد کنندگان سهام از پرداخت وجوه موردتعهد خود در راس‌موعد مقرر خودداری نمایند با رعایت قانون‌تجارت در این باب سهام مزبور و همچنین وجوه پرداختی از آن بابت می‌تواند ببانك تعلق گیرد .

آ-۳۴۵۵۲ بانك توسعه صنعتی و معدنی ایران

شب های کریسمس وژانویه

را در سالن مجلل وکاملا تزئین شده

رستوران فرودگاه مهر آباد بگذرانید

منوی مخصوص

خواهشمنداست میزراقبلارزرو فرمائیدتلفن۴۳۰۱۴

۱-۳ آ-۳۴۴۶۸

پایان انتظار

سازمان چای وزارت گمرکات و انحصارات که تاکنون موفق شده‌است بمنظور ترویج چای داخلی چندین نوع چای مرغوب بسته بندی و بانرخ مناسب وثابت درتمام کشور در دسترس مصرف کنندگان قراردهداخیرا یکنوع‌چای بسیار مرغوب دیگر بنام.

زرین ممتاز

که در تهیه آن منتهای دقت‌و مراقبت بعمل آمده‌وبا بهترین‌نوع چای خارجی برابری مینماید در بسته های فلزی بسیار زیبا تهیه و بمیمنت ومبارکی روزفرخنده وصلت اعلیحضرت همایون شاهنشاهی در روز۲۹ آذرماه جاری ببازار عرضه‌خواهد داشت.

چای مزبور که‌در بسته های فلزی بوزن ۵۰۰ گرم‌و دارای نوارچسب مخصوص و قاشق کیل‌گیری و دستور طبخ میباشد بقیمت مناسب‌و ثابت (۱۲۰) ریال ودر تمام نقاط کشور بوسیله عاملین بفروش میرسد. بااینکه ارزش چای مزبور بمراتب بیش‌از این‌مبلغ میباشد ولی چون منظور اصلی سازمان ترویج‌چای داخلی‌ومعرفی آن‌بمصرف کنندگان محترم میباشد نرخ نازلی برای آن درنظر گرفته شده‌است. بعلاوه جوائزی باشماره‌های مخصوص جهت خریداران منظور شده که جائزه بزرك آن یك‌صد سال چای مجانی‌است واین شماره‌ها در روز دوشنبه ۲۹ آذر درروزنامه اطلاعات منتشروبعدا قرعه‌کشی خواهدشد.ضمنا مصرف‌کنندگان محترم درپایتخت میتوانند برای تهیه چای‌مزبور وهرنوع چای‌دیگر که‌از طرف‌سازمان چای تهیه شده درصورتی که از دو کیلو کمتر نباشد بوسیله تلفن (۳۰۵۵۶۸ ـ۳۰۵۵۶۹) آدرس خودرا بسازمان چای اطلاع دهندتا وسیله سرویس مخصوصی که‌برای اینکار اختصاص‌دارد‌چای‌مورد تقاضا ارسال وپس‌ازدریافت بهاء تحویل گردد .

سازمان‌چای

مکتب تشیع

شماره دوم نشریه سه ماهه مکتب تشیع با مطالبی جالب و بدیع که حقایق مذهبی را تجزیه و تحلیل مینماید او لدیماه منتشر میشود.

اول دیماه ـ مکتب تشیع

۱-۲ آ-۲۶۸۲۳

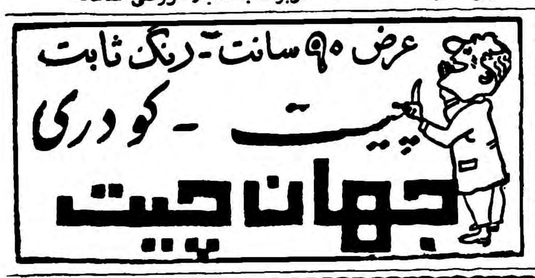

این یکی دو روزه . . .

آخرین فرصتی است که هر کس میتواند با خرید بلیط های سی ریالی اعانه ملی فصل پائیز خود را در دریافت میلیونها ریال جائزه‌ای که درپایان آذر ماه بین دارندگان بلیطها تقسیم میشود شریك و سهیم سازد .

آ-۳۴۴۷۶ «بنگاه بخت آزمائی ملی»

این نام را بخاطر بسپارید ریالکو RIALCO

ریالکو بزرگترین و معروفترین سازنده لوازم فلزی دفتر از قبیل میز های تحریر وماشین نویسی و منشی و کنفرانس و تلفن بابعاد مختلف ، صندلیهای مبلی و پشت میز ، قفسه های بایگانی جدید برای پرونده و کارت وفیش و نقشه ،گنجه ها وکمد های جای لباس‌است نمایشگاه ریالکو : ساختمان ریالکو میدان گاج ، خیابان تخت جمشید آ-۳۴۴۳۲

جریان روز

آجر پزها

متصدیان امور باید بحرف مردم گوش بدهند . بمشکل زندگی آنان رسیدگی نمایند ، موانع کارشانرا مرتفع سازند ،راه سالم پیش‌پایشان بگذارند وبالاخره کمك کنند که کسب وزندگیشان راه‌بیفتد نه‌اینکه آنان را به‌چیزی نشمرند ودرمقام آن باشند بافشار وتهدید صنف وطبقه‌ای رامجبور کنندکاری برخلاف مصلحت صنفی ومنافع خودومردم انجام دهند که‌منجر به‌پریشانی و پشیمانی شود.

سه‌روز پیش‌هیئت‌مدیره‌صنف‌فخار به اطلاعات آمده ومطالب خودرا بامدیر روزنامه بعنوان نماینده وسناتورتهران درمیان گذاشتند که‌در شماره‌دیشب شرح آن‌در صفحه مطالب‌اجتماعی‌از نظر خوانندگان محترم گذشت .

داستان آجر پزیها وانتقال کوره‌ها بنقاط دوردست تهران ،سالها است که‌هرچندبار موضوع روزمیشود وپس ازچندی‌از موضوع روزخارج میگردد چرا ؟ برای‌اینکه متصدیان اموراین موضوع مهم اجتماعی را سرسری میگیرند ،بحرف مردم گوش نمیدهند باهم نمی‌نشینند که فکر ونظروتصمیم خودرا بامصلحت صنف ومنافع مردم‌و ده‌ها هزار کارگر وعمله وفق دهند و بعد روی آن تصمیم صحیح وسالم بگیرند وایستادگی کنند وآنراعملی سازند .

درباره‌اینکه کوره‌های آجرپزی‌باید دوراز شهر وسکنه‌باشد هیچکس حق گفتگووچون و چرا ندارد ،اما آیا میشودبه‌آجرپزها گفت باید محل کوره‌های خود رادامنه‌های سنگلاخ مسگر آباد ونقاطی که‌تاچند مترعمق جزشن وسنك چیزی ندارد قراردهید. روزی گفتند کوره‌های گچ پزی به هاشم‌آباد انتقال دادهشود ،این‌کار بسیار لازم واز لحاظ حفظ الصحه مردم جنوب شهر مفید بود وانجام یافت، اما نسنجیده بود زیرا بعد گفتند آنجا هم مزاحم ساکنین‌شهرری شده‌است البته این‌حرف هم صحیح بود آجر پزها ناچار کوره‌های گچ پزی کوتاه راکه‌مزاحم بودتبدیل به کوره‌های هوفمن که‌هریك هفتادمتر طول دارد نمودند که‌دود آنها مزاحم مردم نشود ودرفضا پخش گردد حالا باز میگویند آنجا هم سکنه زیاد پیداکرده ومزاحمت مردم‌فراهم‌گردیده است‌باید از آنجا هم‌بروند ،اما در باره کوره‌های هوفمان فعلی جنوب شهر «فرح‌آباد» که‌هم اکنون‌مزاحم ساکنین جنوب شهرمی‌باشد وباید آنمنطقه را خالی‌کنندا‌خطارشده‌استکه تاآخر همین ماه یعنی‌چندروزدیگرباید بنقاط دوردست بروند ،اما بکجا، معلوم نیست ، چون یك‌وزارتخانه و شهرداری میگویند‌اسمعیل آباد‌۱۴ کیلومتری تهران ،وزارتخانه دیگر میگوید مسگرآباد و صنف فخار میگوید هرجا خاك خوب‌دارد ودولت بطور قطع جامعین میکند و تصمیم قطعی میگیرد بما‌ابلاغ کند مااطاعت کنیم .

متاسفانه این‌حرف حسابی‌را کسی گوش نمی‌دهد .

آنروز نمایندگان صنف فخارآمده بودند ومیگفتند چندسال است ما دچار سرگردانی وبلاتکلیفی هستیم هرچه میگوئیم انتقال یك کوره‌هوفمان ازیك نقطه به‌نقطه‌دیگر مستلزم‌مخارج هنگفت است وکار آسانی نیست ، فرصت‌کافی میخواهد،کسی‌توجه‌ندارد از شما میپرسم آیا قبل از پیش بینی‌های لازم و بخصوص پیش از آنکه مسئولین امور محل کارمارا معین کنند که‌بعدها نگویند مزاحمت مردم تهران فراهم شده ما چگونه میتوانیم دستور شهرداری راتاچند روزدیگر اجرا نمائیم ؟

ما نمیدانیم چرااینکار عملی نمی شود ، جز این که بگوئیم به حرف حساب مردم درست گوش نمی دهند هماهنگی نیز وجود ندارد ، فلان اداره نسنجیده ومطالعه نشده حرفی می زند وبعد روی حرف خود می‌ایستد وفشار می آورد که اجرا شود ، اداره دیگر عقیده و نظر دیگری پیدا می کند که باز غیر قابل اجرا و عمل می باشد و نتیجه اش همین معطلی و سرگردانی مردم می شود .

مااز آقای‌ذوالفقاری‌شهردار تهران انتظار داریم و می خواهیم که شخصا باین کار رسیدگی کنند ، مطالب حقه وصحیح صنف را گوش بدهند و اگر ناصحیح می‌گویند دور بریزند بعد بین شهرداری و وزارت بهداری وسایر قسمت‌ها ایجاد هماهنگی نمانند یعنی همه با هم اتفاق کلمه پیدا کنند که آجر پزی ها به فلان محل انتقال یابد ، فرصت کافی هم بدهند که‌کار وزندگی ده ها هزار مردم دچار وقفه وتعطیل نگردد ودر این صورت اگر کسی مخالفت کردوبر خلاف مصلحت صنف ومنافع عمومی و حفظ صحت‌و سلامت مردم چیزی گفت اورا بکوبند ومجال چون و چرا ندهند .

برای انجام این کار شاید تشکیل کمیسیونی از مردمان صلاحیت دارو بی غرض و مطلع ضرور باشد که‌از هر جهت موضوع مطالعه شود وراهی صحیح انتخاب گردد .

خون وخاک

چین هنوز از کشمکش باهند فارغ‌نشده به دومین کشور بیطرف بزرك دنیا، اندونزی پرداخته است.

مشاهده این قدرت عظیم جهانجوی که درهمه اطراف وجوانب خود با هرحرکت موجی از وحشت برمی انگیزد وتن به هیچ مصالحه‌ای نمی دهد برای دنیائی که می‌کوشد هرچه آرامتر باشد ومسائل‌توسعه وپیشرفت راحل کند شگفت‌آور است .گوئی چینی‌هاتصمیم گرفته‌اند حدی برای خوشبینی‌های‌شتاب‌آمیز صلحجویان همه دنیا بوجود آورند.

اگر درهیمالیا ومرز هند عامل خاك چینی هارابه هجوم وکشتار واداشته است ،در جزایر اندونزی عامل خون‌فشارهای شدید آنهارا موجب شده است.

پکن از هند خاکهائی‌رامی خواهد که بادهای او انگلیسهااز چین گرفته‌اند وهندیها از انگلستان به میراث بردهاند .این کوششی‌برای بازپس گرفتن حقوق از دسترفته امپراتوری است.

ولی دراندونزی کشمکش برسر حقوق چندصدهزار کسبه‌وبازرگانان چینی است که دهکده‌های بیشمار این کشور سه‌هزار جزیره راعرصه فعالیت خود ساخته‌اند واز قضا کارشان درست بامفهومی که‌پکن ازاستثمار دارد تطبیق می‌کند،ولی اگر هم این کسبه‌عامل فقیرساختن دهقانان اندونزی ومانعی بر سرراه پاگرفتن موسسات تعاونی دردهکده های آن کشور باشند، بهرحال‌از نظرپکن چینی‌وجزء اتباع‌امپراتوری عظیمی هستند که جمعیت بیشمار آن بصورت قدرت محض متبلور شده است.

حکومت اندونزی از ادامه کاراین کسبه روستائی ممانعت می‌کند . نخست‌بدلیل آنکه نمی‌گذارند کشاورز اندونزی استقلال‌اقتصادی پیدا کند ودوم ازاین جهت که با قوت‌گرفتن حکومت مرکزی درچین همه چینی‌های‌ماوراء دریاهاسرانجام دیریازود ،متوجه قطب‌پکن‌خواهند شد ودراندونزی تعدادا‌قلیت چینی بیش‌از آنست که بسط نفوذ آن قابل اغماض باشد. نژاد برده‌بارو سخت وکوشنده چینی در برابر اندونزیهای ملایم ونرم نیروی‌قابل ملاحظه‌ای راتشکیل میدهدکه‌برتری عددی اندونزیها رااز‌اثر می‌اندازد. درواقع اگر ارتش اندونزی‌مداخله نکرده بود، چینی‌ها کمونیسم رالااقل برجاوه ودرآینده‌ای نه چندان دور، مسلط می‌ساختند.

حکومت پکن قهرمان حقوق‌و منافع اقلیت چینی اندونزی شده است .اما مسئله تنها‌برسربازرگانان ومعامله گران روستاهانیست .در حسابهای پکن پای همه چینی‌های ماوراء دریاها، اقلیت‌های نیرومند چینی سراسر آسیای جنوب‌شرقی درمیان است. این‌یازده میلیون چینی که روزی‌باید تمام حوزه‌جنوب چین رادر اقیانوس هند تبدیل به منطقه نفوذ پکن سازند.

چین کمونیست ازاین جهات از چین ملی بسیار ناسیونالیست تر است .شاید ملیون هم‌درفرمز‌بهمین اندازه دردفاع از دعاوی ارضی و حقوق اقلیتهای ماوراء دریاهای‌خود پرشور باشند .در واقع اظهارات دالائی لاما‌راجع به خودمختاری‌تبت در تایپه باهمان‌سردی خصومت‌آمیز تلقی شدکه در پکن. ولی ازآنجا که حکومت چیانکایشك هرگزبه چنین پایه‌ای ازقدرت نرسید که حکومت مائوتسه تونك رسیده هیچگاه چنین تظاهراتی از ناحیه آن دیده نشد.

چینی‌های کمونیست اگر هم در گذشته حاضر بودند گذشت‌هائی بخاطر جلب دیگران بکنند، امروز یك‌باره‌خودرا بی‌نیاز ازاین کارمی بینند. بیطرفهارا باخاك برابر ساخته‌اند وجزیه منافع ملی خود۔ آنهم به‌افراطی ترین‌وشدیدترین وجه۔ توجه ندارند. اوج کمونیسم درچین بنحوی غریب باطغیان ناسیونالیسم چینی‌همزمان شده‌است ولااقل درسیاست خارجی عنصر خون وخاك‌عامل ایدئولوژی راتحت‌الشعاع قرار داده‌است. صدسال پیش مارکس هیچ‌تصور چنین‌وضعی رانمی‌کرد .زیرا اونظریات خودرا برای جوامع صنعتی وپیشرفته‌اروپای غربی تنظیم کرده‌بود.

اتحادیه صنف فروشندگان لوازم اتومبیل

باکمال تاسف فوت مرحومه **بانو زهرا لاریجانی** مادر همکارگرامی‌آقای مرتضی‌لاریجانی عضومحترم‌این اتحادیه را باطلاع دوستان وهمکاران محترم صنفی میرساند مجلس‌ختم آنمرحومه یوم ۲شنبه ۲۹ آذرماه ازساعت ۳ الی ۵ بعداز ظهر درمسجد سراج الملك خیابان امیر کبیر منعقد است ازهمکاران محترم تقاضا دارد برای تسلیت‌به بازماندگان ایشان درمجلس ختم شرکت فرمایند .

قاسم قامت رسا

خانواده های **سادات لاریجانی احدی** باکمال تاسف درگذشت بانو **زهرا لاریجانی** مادر آقایان مرتضی وهادی لاریجانی راباطلاع عموم میرساند مجلس ختم مردانه روز دو شنبه ۲۹ آذرماه ازساعت ۳ الی ۵ بعداز ظهر در مسجد سراج الملك واقع درخیابان امیر کبیر منعقد وترحیم زنانه همان روز وهمان ساعت درمنزل شخصی واقع در خیابان هدایت کوچه سردار مخصوص پلاك ۱۲ برپا میباشد .

حاجی علی احدی- مرتضی سادات لاریجانی- هادی سادات لاریجانی- محسن احدی- امیر حسین لاریجانی

بعموم‌بازماندگان‌آنمرحومه مصیبت‌وارده راتسلیت میدهیم.

بمناسبت فوت **بانو رقیه جبلی** مادر بزرگوارجناب‌آقای حاج‌یحیی‌جبلی نایب رئیس‌این‌اتحادیه مجلس ختمی‌از ساعت ۳تا۵ بعداز ظهرروز دوشنبه مورخه ۲۹ر۹ر۳۸ درمسجد لاله زار منعقد میباشد .

هیئت مدیره اتحادیه صنف درودگران و مبلسازان

باطلاع‌خویشان ودوستان میرساند که **بانوکبری‌همایون** روزجمعه۲۶آذرماه درا‌ثرسکته قلبی برحمت ایزدی پیوست مجلس ترحیم وشب هفته آنمرحومه درروزهای دوشنبه و ۵شنبه درصحن مطهر حضرت معصومه علیها سلام برقرار میباشد .

ابوالحسن همایون (مبشر الممالك) - زینت الملوك همایون- محمد حسین همایون- همائیان

آ- ۳۴۵۳۴

بخانواده محترم آنمرحومه وعموم بازماندگان آنمرحومه مصیبت وارده راتسلیت میدهیم .

باستحضار منسوبین ودوستان محترم میرساند که مراسم شب هفته برادر بزرگوارم مرحوم **علیمحمداعتمادی (آقا زاده)** ازساعت ۲ونیم تا۴ونیم بعداز ظهرروز دوشنبه ۲۹ آذرماه جاری درمحل کشیك خانه مبارکه آستانه مقدسه حضرت عبدالعظیم علیه السلام منعقد است .

ختم زنانه نیز درهمان ساعت درمسجد مجاور برگذار میشود . **اعتماد التولیه**

آ- ۳۴۵۰۲

بدینوسیله با نهایت تاثر درگذشت روانشاد بانو **هرمز دیار سروشیان** والده اینجا نبان بهرام - بهمن - پوراندخت- ایرانپور منوچهر وپریوش سروشیان را در کرمان باطلاع عموم دوستان وآشنایان‌میرساند مجلس‌پرسه درروز سه شنبه ۳۰ر۹ر۳۸ ازساعت ۳تا۵ بعداز ظهر در معبد زرتشتیان خیابان استالین برگذار میشود .

آ- ۲۶۹۹۹

بعموم‌بازماندگان‌آنمرحومه مصیبت‌وارده راتسلیت میدهیم.

بانهایت تاسف وتاثر فوت عیال حاج علی رمزی را باطلاع کلیه اقوام وآشنایان میرساند مجلس ترحیم آن مرحومه ازساعت ۳ الی ۵ بعداز ظهرروز دوشنبه ۲۹ آذر ماه درمسجد منشور السلطان انتهای خیابان سپه برگزار خواهد شد .

خانواده های رمزی- آقابابائی- فهیم- حاتمی-گرامی- امین رئوف پور- کریمی- مهربانی- اسکافی- کشفی - عالینسب- قائم .

آ- ۲۶۹۳۷

بعموم‌بازماندگان‌آنمرحومه مصیبت‌وارده راتسلیت میدهیم.

بانهایت تاسف وتاثرفوت مرحوم **امیرمصباح زاده** را باطلاع کلیه فامیل ودوستان میرساند مجلس ترحیم مردانه ازساعت ۲ونیم الی ۵ بعداز ظهرروز دوشنبه ۲۹ آذرماه در مسجد لولاگر خیابان آذربایجان چهارراه نواب وختم زنانه درهمان روز درمنزل شخصی آنمرحوم منعقد است .

حشمت مصباحی- نصیر مصباح- مجیدمصباح زاده - حمید مصباح زاده - مقصود تقی زاده - محمد بیك زاده - ستوان یکم‌امینی بیك زاده -حسین‌علوی- قنبرعلی رضائی- منصور منصوری دارا

بعموم‌بازماندگان‌آنمرحوم مصیبت‌وارده راتسلیت میدهیم.

بمناسبت فوت مرحوم **حسن حقیقی** پدر آقای منوچهر حقیقی وکیل پایه یك دادگستری مجلس تذکری از ساعت ۳ الی ۵ بعداز ظهرروز دو شنبه ۲۹ر۹ر۳۸ درمسجد ارك منعقد است ازآقایان قضات ووکلاء دادگستری ودوستان و بستگان فقید سعید خواهشمند است باشرکت دراین مجلس روح آنمرحوم راشاد فرمایند .

نایب رئیس‌کانون وکلاء دادگستری - محمود سرشار

بمناسبت دومین سال درگذشت **استادفقید ابوالحسن صبا** روز دوشنبه ۲۹ آذرماه ۳۸ ازساعت ۳الی۴ بعداز ظهر مجلس یادبودی درمحل آرامگاه آنمرحوم قبر ظهیرالدوله برگذار خواهد شد . **بانو صبا**

خانواده های **نجفی** وابسته ازعموم سروران معظم‌وذوات محترمی که درمراسم تشییع ومجالس ختم تذکر شادروان مرحوم **حاج محمد جواد نجفی جواهری** درتهران و حضرت عبدالعظیم شرکت ویا بوسیله نامه وتلگراف و مطبوعات ابراز تفقد وهمدردی فرمودند وهمچنین ازانجمنهای محلی شمالغرب وشمالغرب اقصی وهیئت احیاداران حضرت عبدا لعظیم که مجالس جدا گانه برای شادی روح آن‌مرحوم برگذار نمودند سپاسگذاری می نمایند چنانچه بر اثر تالمات روحی درعرض تشکر حضوری تاخیری رخ دهد بدینوسیله پوزش وامید عفو دارند .

بدینوسیله از کلیه دوستان و سروران ارجمند که با شرکت در مراسم تذکر پدرمان و یابوسیله تلگراف اظهار تفقد و همدردی فرموده اند صمیمانه سپاسگزاری نموده و بقای عمر همگی رامسئلت‌داریم

آ-۲۷۰۱ **خانواده دل افراز**

از ذوات محترمیکه در تشییع و مجلس ختم شادروان آقای میرزا سلیمان راه نجات‌شرکت فرموده و کتبا و یا تلگرافا تسلیت گفته اند صمیمانه تشکر نموده بعلت تالمات روحی اگر تاخیری درشرفیابی حاصل شود بدین وسیله معذرت میخواهیم .

معصومه راه نجات - عباس راه نجات -اقدس راه نجات -سرگرد کلانتری

آ-۳۴۴۶۲

تقدیم میکند

بهشت سخن

جلد دوم

تالیف‌دکترمهدی حمیدی (استاددانشگاه)

شامل گزیده آثار ونقد اشعار و شرح احوال شعرای قرن ششم

بهاء باجلد زرکوب ۱۵۰ریال با جلد شمیز ۱۲۰ ریال

تمایز روحیات شرق‌وغرب

با شرح وقایع تاریخی قرون اخیردر ایران و شمه‌ای از تعلیمات عالیه و تمدن درخشان اسلامی

نگارش (دکتر حسن پزشکزاد)

شاه آباد -باغ سپهسالار بهاء باجلد زرکوب ۸۰ریال بهاء با جلد شمیز ۶۰ ریال

آ-۳۴۴۷۲

از یکصد هزار تومان به‌بالااگر پول‌بخواهید مستقیم با ورقه مالکیت رجوع فرمائید لاله زار ۳۹۷۸۴به ۱-۴ آ-۳۱۶۵۲ بنگاه کوشان

دکتر کاظم نجم آبادی

درتمام شبانه‌روز آماده‌پذیرائی بیماران است . شاه‌رضا غربی - چهارراه بیمارستان پهلوی تلفن ۴۷۳۲۳

بیماریهای آمیزشی -مجاری- ادرار -سستی وناتوانی - میدان بهارستان -خیابان صفی علیشاه دکتر یحیی صدری

راههای پیشرفت اقتصادی

شامل جدیدترین تحقیقات اقتصادی عصر حاضر

تصنیف بوکانان والیس استادان دانشگاه کالیفرنیا

ترجمه حسین فرهودی

معلم جغرافیای اقتصادی دانشگاه

باهمکاری مؤسسه انتشارات فرانکلین منتشر گردید.

حل المسائل جبر

برای‌سال ششم دبیرستانها-شعبه‌ریاضی وداوطلبان دانشکده‌های علوم وفنی

شامل حل ۳۰۰ مسئله بانضمام مسائل امتحانات نهائی

تالیف: محمد باقر ازگمی

بوسیله مؤسسه مطبوعاتی شرق- میدان بهارستان منتشرشد

آگهی‌های تسلیت

باقلبی اندوهگین مصیبت وارده رابخانواده محترم‌پاکدل بویژه دوشیزه مینو پاکدل تسلیت عرض مینمائیم.

مهدی آذری وبانو

بانهایت تاسف درگذشت شادروان رضا اعرابی رابه خانواده محترم اعرابی بخصوص دوست ارجمند سرکار سرهنك ستاد حسین اعرابی تسلیت عرض نموده سلامتی بازماندگان آنمرحوم رااز خداوند مسئلت داریم .

سرهنك صمدیان پور- سرهنك مسعود موثقی - سرهنك کمالی

کارکنان بنگاه کود شیمیائی درشیراز بااندوه زیاد مصیبت وارده رابخاندان محترم اعتمادی بویژه بجناب‌آقای دکتر اعتمادی معاونت بنگاه کود شیمیائی تسلیت عرض مینمایند .

مهندس قشقائی- مهندس منتخب - مهندس اشرفی

مصیبت وارده را بباز ماندگان مرحوم حسن حقیقی مخصوصا بجناب‌آقای منوچهر حقیقی‌تسلیت عرض مینمایم.

آ-۳۴۴۴۶ **غلامرضا طالبی**

جناب آقای محمد اعرابی

مصیبت وارده رابه آن دوست ارجمند وجناب آقای لطف اله شریفیان تسلیت عرض نموده بقاء خاندان جلیل اعرابی وشریفیان رااز خدای بزرك خواستارم .

آ-۲۶۹۶۹ **الیاس مظلومی**

بانهایت تاسف وتاثر درگذشت نابهنگام جناب آقای مصطفی ناصررابعموم افراد محترم خانواده آن مرحوم بخصوص باستاد محترم خانم دکتر قریب تسلیت عرض نموده بقاء عمر ایشان را آرزومندیم.

دانشجویان سال دوم شیمی دانشسرایعالی

بقیه آگهیهای ترحیم وتسلیت درصفحه ۱۷

«ناتو» متوجه آسیا و آفریقا شده است

سفر آیزنهاور رهبران اروپائی را هشیار کرد که خطر در اروپا نیست

پاریس ۱۹ دسامبر – رویتر – اعضاء شورای ناتو به این نتیجه رسیده‌اند که کمك کشور های عضو ناتو به کشور های عقب‌مانده دنیا مسئله اصلی سال های آینده است که باید از طرف کشورهای متحد غربی حل شود.

یك منبع وابسته بـه شورای آتلانتیك شمالی گفت در جلسات ،کنونی این شورای‌عالی بیش ازکلیه جلسات قبلی آن به مسائل مربوط به آسیا و افریقا توجه شده است.

طرز تفکر ماژینوئی

بعوض نشستن پشت منگردفاعی در اروپا با یك طرز تفکر ماژینوئی (اشاره به خط ماژینو درمرزفرانسه و آلمان که ارتش فرانسه رافاقد قدرت تحرك‌ساخته بود) و دل را به این خیال خام خوش کردن که سپر دفاعی غرب در اروپا شکست ناپذیر ابست امروزوزیران عضوناتو به‌این نتیجه رسیده‌اند که بایـد به‌آسیا وافریقا توجه کرد.

سفر آیزنهاور به آسیا و افریقا توجه رهبران اروپائی را به این‌دو قاره معطوف ساخته است سفـر آیزنهاور به دهلی نو نشان داد که امریکا بیطرفی هند را برسمیت شناخته است و سعی نخواهدکرد آن کشور را به‌ناتو یا پیمانهای نظامی دفاعی دیگر ملحق سازد حال کوشش وزیران ناتو متوجه‌این نکته است که از چه طریقی باید ناتو به‌آسیا و افریقا کمك کند. همه اعضاء اتحادیه اتلانتیك‌شمالی توافق دارند که بکار بردن‌دستگاه ناتو برای این کمکها غلط خواهد بود.

بین دارا وندار

در مورد کمك به کشور های آسیائی ،افریقائی رهبران غرب با دو حقیقت دشوار روبرو شده‌اند :

۱ـ ورطه اقتصادی میان دنیای «دارا» ودنیای «ندار» روزبروزوسیعتر میشود نه کوچکتر . کشور های ثروتمند غربی روزبروز ثروتمندتر میشوند و کشور های فقیر آسیاو افریقا روز بروز فقیرترند .

در اروپا از شدت اختلاف میان دنیای کمونیست و کشور های‌غربی ،کاسته میشود و در هر دو گروه سطح زندگی بالاتر میرود . بنا براین خطرات آینده بیش از اروپا د رآسیا و افریقا تهدیدآمیز است.

۲ـ چین بصورت یك قدرت‌جهانی در می‌آید و ممکـن‌است بیش از آنچه برای غرب ایجاد خطر کند خود روسیه‌را دچار خطر سازد.

از جمله کسانی که بخصوص در شورایعالی ناتو به مسئله چین تکیه کردوزیرخارجه فرانسه کوو-دومورویل بود .

درکنفرانس آینده

هرتر وزیر خارجه امریکابه‌شورای عالی ناتو گفت غرب وضع خود را اخیرا در خاور دور بهبودی بخشیده است . عملیات کمونیستها در تبت‌و لائوس و کموی و هندوستان آسیا رادر قبال خطر کمونیسم بیدارساخته است.

فعلا انتظار نمیرود سران چهار کشور بزرك غربی در جلسات سه روزه خودفرصت داشته‌باشند تا به مسئله کمك به آسیا و افریقـا رسیدگی کنند.

البته بطور کلی‌به آن اشاره‌خواهند کرد و ظاهرا دوگل از سایرسران غرب خواهد خواست تا مسئله کمك به کشور های عقب مانده افریقاو آسیا را در کنفرانس آینده سران شرق و غرب با خروشچف نخست وزیر روسیه در میان بگذارند.

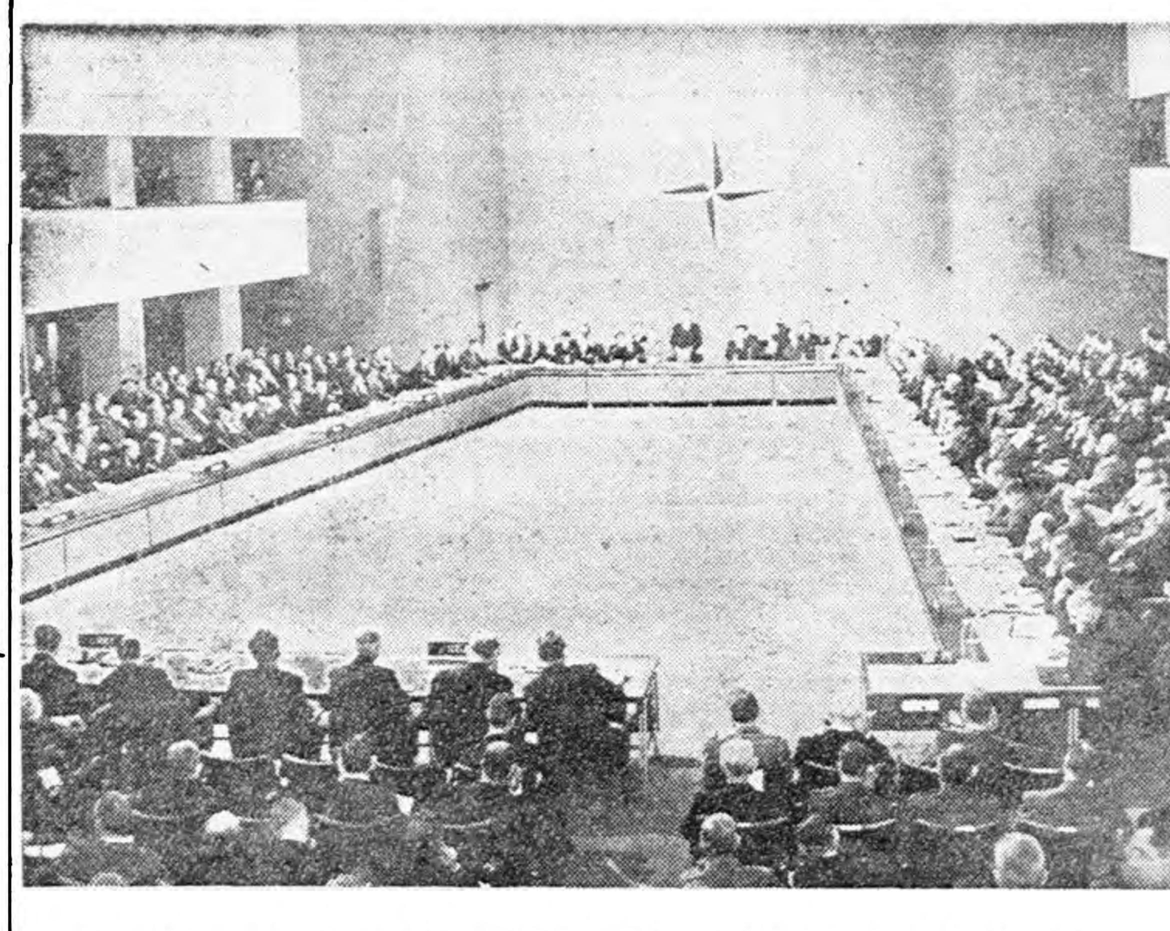

کنفرانس شورای وزیران امور خارجه اتحادیه آتلانتیك شمالی در ساختمان جدید (ناتو) در پاریس اجتماع کرد .
این عکس منظره‌ای از جلسه افتتاحیه را نشان میدهد .

حزب کمونیست چین دچار بحران داخلی است

«دست راستی ها»رهبری حزب رامتهم بدیکتاتوری وتعقیب هدفهای غلط اقتصادی می کنند

پکن – ۱۹ دسامبر – رویتر – امروز حزب کمونیست چین‌قسمتی از چهارده میلیون اعضاء خود را که مدتها ست بعنوان «فرصت – طلبان‌دست راست» میناهد به‌بی انضباطی وزیر پا گذاشتن‌مقررات همکاری حزبی متهم ساخت و مورد حمله سخت قرار داد .

مجله تئوریك حزب بنام‌درفش سرخ نوشته شده است این‌گروه تمایلات هرج و مرج طلبانه و سر مجادله دارند و در این افراد تمایلات انفرادی بورژوازی‌مشاهده میشود و مایلند سرمایه داری را مجددا در چین بر قرار سازند .

گروه خطرناك

«درفش سرخ» مینویسد مبارزه علیه این گروه خطرناك آغازشده سرنوشت خلق چین به نتایج‌این مبارزه وابسته است .

البته حزب هنوز مایل است آنها را به راه راست هد ایت کندولی اگر دست از روش ناشایست‌خود برندارند مسئولیت مجازاتشان را خود بر عهده خواهند داشت .

این مجله مینویسد باید آزادی خواهی و هرج و مرج‌طلبی راریشه کن ساخت و همه افراد حزب را متحد و متمرکز ساخت تا تحت فرمان بالانحصار مائوتسه تونك‌به کار پردازند .

این آنار شیستها و فرصت‌طلبان میگویند در حزب کمونیست‌چین دمکراسی نیست و مدعی هستند که سازمان رهبری حزب و رهبر آن از روش های دیکتاتوری‌پیروی میکنند .

اما دمکراسی مخالف خط مشی اصلی حزب است . رهبری حزب رهبری دسته جمعی و مبتنی بـر مسئولیت افراد استو هیچ‌سازمان صمیمی بدون این اصول نمیتواند پا برجا بماند .

هدف های غلط

ناظرین میگویند این نخستین باری است که پس از ماه اوت «فرصت طلبان راست» مورد حمله سخت علنی قرار میگیرند . این امـر نشان میدهد کـه حـزب کمونیست چین دچار یك بحران داخلی خطرناك شده است .

این «دست راستیها» را متهم کرده‌اند که با تسریع در برنامه های توسعه اقتصادی چین‌مخالف و مایلند از سرعت توسعه‌اقتصادی آن کشور کاسته شود .

آنها میگویند هدف های برنامه اقتصادی کنونی غلط است و باید هدف برنامه اقتصادی را بالابردن سطح زندگی و افزایش تولیدکالا های مصرفی قرار داد .

اختلاف ایدئولوژی دوگل و آیزنهاور

امریکا نمی خواهد دول کمونیست و غیر کمونیست اروپا با دلارهای آن برای خود کسب حیثیت کنند

پاریس –۱۹دسامبر –یونایتدپرس– ملاقات بین پرزیدنت ایزنهاور و دوگل تنها تظاهـر یـك تصادم استراتژی های جنك‌سرد نیست‌بلکه تصادم دو ایدئولوژی را به مرحله ظهور می‌آورد .از مذاکرات این یکی دو روز آشکار شده که بین نظریات دوگل و آیزنهاور درمورد طرز رفتار با شورویها شکاف‌عمیقی موجود است.

دوگل میگوید باید روسها را آزمود که تاچه حد به «همزیستی مسالمت آمیز » که خود میگویند عقیده دارند در حالی که ایزنهاور به این گفته ها همه بدگمان است.

رقابت و همکاری

دوگل عقیده دارد جنك اتمی غیر ممکن است و روسها میخواهنددنیا را تحت‌فشار همزیستی مسالمت‌آمیز زیر نفوذ خود درآورند . بـرای آزمایش صدق دعوی روسها شرق و غرب میتوانند بطور مسالمت‌آمیز در زمینه بازرگانی رقابت ودرکمك به دنیای عقب مانده همکاری کنند.

اگر روسها این امر رانپذیرند معلوم میشود عقیده‌ای به‌همزیستی مسالمت آمیز ندارند . آیزنهاور احساس میکندکه همکاری اقتصادی با بلوك شوروی در کمك رساندن به کشورهای توسعه نیافته‌خطرناکتر از آنست که امریکا بتواند دست به آن زند .

امریکا ترجیح میدهد « مبارزه سرراستی را شروع کند » مبارزه کمونیسم برضد سرمایه داری در زمینه اقتصادی منابع مطلع عقیده دارند که امریکا نمیخواهد کشور های کمونیست یا حتی‌غیر کمونیست اروپا با دلارهای امریکائی برای خود کسب حیثیت و اعتبار کنند.

با اصرار دوگل بر اینکه جبهه جنك سرد اکنون از اروپابه دنیای عقب افتاده کشیده شده است‌اختلاف این دو ایدئولوژی اکنون علنـی گردیده است.

تعطیل کنفرانس اتمی‌ژنو

ژنو – خبرگزاری فرانسه – ۱۹ دسامبر – بعلت اینکه توافق بین کارشناسان سه دولت برای قطـع آزمایشهای اتمی حاصل نگردیـد جلسات کنفرانس تاروز ۱۲ ژانویه تعطیل شد.

علت شکست کنفرانس بطوریکه منابع غربی خاطر نشان میسازند عدم موافقت شورویها با طرح پیشنهادی امریکا است.

از طر فـدیگر کارشناسان غربی و شوروی در مورد بازرسی نقاطی که مظنون واقع میشوند نیزموافقت نکردند.

نهرو گفت :

جنك چین وهند محدود بآنها نمی ماند

اختلافات چین و هند بیش از یك مسئله مرزی استو بحران ادامه خواهدیافت

نیویورك –۲۰ دسامبر –یونایتدپرس– نهرو نخست وزیر هند امروز گفت سفر آیزنهاور به هند بیش ازآنچه بتوان روی کاغذ آورد اثرات‌عمیق داشت .

نهروز که در یك برنامه‌تلویزیونی سخن میگفت‌اظهار داشت علاوه بر سفر آیزنهاور تحولات دیگر هم به نزدیك شدن امریکا و هند کمك کرد .

در باره اختلاف مرزی با چین نخست وزیر هند گفت تاآنجا که بما مربوط است مسئله بیش از یك اختلاف مرزی است . این که دو کشور بزرك ناگهان با یکدیگر روبرو شده اند وضع جدیدی پیش آورده است .

محدود به دو کشور

حتی اگر بعضی توافقها باچینی ها در مرز بعمل آید باز فشار های بحران جدید محسوس خواهد بود مگر آنکه همه دنیا تغییر یابدبزیرا چینی ها دست به توسعه طلبی زده اند .

نهرو تاکید کرد که اشکالات مرزی منجر به جنك نخواهد شد ولی اگر جنگی در گیرد منحصر ومحدود به دو کشور نخواهدبود . چنان جنگی بسیار طولانی وزیان‌آور خواهد بود زیرا هیچ یك از دوطرف قادر به تسخیر دیگری نیست .

نهرو گفت او وآیزنهاور مسئله کمك امریکا به هند وابحث‌نکردند زیرا این موضوعی نیست که احتیاج به مباحثه داشته باشد . همچنین موضوع کمك به هند نیز در میان نبود .«زیرا من نمیتوانستم از میهمانمان این کمك یاآن کمك‌را بخواهم ما د رباره مسائل آسیاو اروپا و کنفرانس سران گفتگو کردیم.»

نخستین مرحله استقلال کنگو

استانلی ویل – ۱۹ دسامبر – رویتر – کنگوی بلژیك باشروع انتخابات شورای شهر دچارآشوب شده است .

ناظرین سیاسی احتمال میدهند تحریم این انتخابات از طرف‌حزب نیرومند «اتفاق کنگو» (آباکـو) سبب بروزبحرانهای سخت‌گردد. مردم عموما از دستور این‌حزب تبعیت میکنند چنانکه در بندر رود خانه‌ای «ماتادی» از دوازده هـزار جمعیت فقط ۴۶۰ تـن در انتخابات انجمن شهـر شرکت جستند .

کنفرانس میز گرد

ژوزف کازاووبو رئیس «آباکو» از مردم دعوت کرد تا آرامش وامنیت راحفظ‌کنند ودرانتخابات بهیچوجه شرکت نجویند .

در ژانویه گذشته ۷۰ تن در کنگوی بلژیك برسر همین‌مطلب کشته شده‌بودند .مقامات‌بلژیکی لئوپولدویل پایتخت کنگومایلندتا اواسط ژانویه آرامش کنگو را حفظ کنند .

قرار استدرآن هنگام‌کنفرانس میز گردی از سران کنگو و مقامات بلژیکی تشکیل شود و وضع آینده کنگو را موردمطالعه قرار دهد و مراحلی را که باید کنگو در طریق استقلال به‌بپماید تعیین کنند . فعلا مامورین‌مسلح بلژیکی در همه جا به نگهبانـی مشغولند و پادشاه بلژیك نیز به کنگو آمده‌است‌تا نخستین‌مرحله استقـلال آن مستعمره را شاهد باشد .

۱۵۰ تا ۲۰۰ سال عمر برای انسان

لندن – ۱۹دسامبر –اسوشیتدپرس– دانشمندان روسی طبق گفته رادیو مسکو ثابت کرده‌اند که می‌توان زندگی انسان را به ۱۵۰ الی ۲۰۰ سال رسانید .

در مصاحبه مخبر رادیو مسکو با دانشمندان زیست شناس پروفسور «ولادیمیر آلپاتوف» دانشمند مذکور گفته است که اگر شرایط اقتصادی واجتماعی مساعدی فراهم شود و از روشهای درمان با خواب و تجدید کار یاخته های بدن به کمك داروهای مخصوص استفاده کنند می‌توان عمر انسان را بسیار درازساخت .

وی میگفت فعلا دانشمندان زیست شناس روسی میکوشند ازراه تجدید اعضاء اصلی داخلی و استفاده از روشهای پیوندی عمر انسان را دراز سازند .

برنامه مربوط به این عمل توسط انجمن مرکزی طول عمر وابسته به فرهنگستان علوم بهداشتی روسیه تعقیب میشود .

استعفای عوینی پذیرفته نشد

بیروت –۱۹ دسامبر – رویتر – ژنرال فواد شهاب رئیس جمهوری لبنان امروز از پذیرفتن استعفای‌وزیر خارجه خودحاج‌حسین‌العوینی خودداری نمود .

علت استعفای عوینی بیماری وکسالت قیدشده‌بود ولی نزدیکان اومیگویند کـه‌علت واقعی استعفای عوینی طرحی است که‌دولت برای تصفیه کارمندان ادارات دولتی درنظر گرفته‌است و اجرای این طرح دوی وزارت خارجه تاثیر دارد .

پیرجمایل وزیرامورعمومی وبهداری وفرهنك و کشلورزی بخبرنگاران گفت که‌هیئت وزیران باده‌الی پانزده روز مرخصی استعلاجی آقای حج حسین عوینی موافقت کرد که‌این مدت را در «لوکسور»مصر بگذارند .

حاج حسین عوینی تاکنون چندین بار بیمارشده وباهمکاران خود اختلاف پیدا کرده ولی هربار که‌استعفا نموده ژنرال شهاب بااستعفای او مخالفت کرده‌است .

سیمان تهران

مرغوبترین وباصرفه‌ترین سیمان‌هاست،

خیابان شاهرضا – کوچه فتوحی
تلفن : ۶۷۸۳۵ – ۶۹۵۹۶ – ۶۹۳۹۰

بنگاه اخوان آروری– فروشنده سیمان تهران
سیمان خریداری شماراکلی وجزئی باکامیونهای مجهز خود در اسرع وقت درمحل شما تحویل مینماید.
آدرس– میدان خیام مقابل ایستگاه آرامگاه تلفن ۵۲۸۴۳
۱ـ۱۰ آ_۲۳۳۸۸

موفقیت بی نظیر برای‌خانم های‌شیك‌پوش
یك عدد اشارب پوست مینك (ویزن) آخرین مد بقیمت مناسب بفروش میرسد تلفن ۴۳۳۱۸
آ_۲۶۹۸۱ ۱_۲

چند پیشگوئی برای سال ۱۹۶۰

کشور های خاور میانه با مشکلات زیاد روبرومیشوند و امریکا در زمینه فضا پیشرفتهای شگرفی میکند

نیویورك – آسوشیتدپرس – «دوشیزه فرح دیبا که بزودی ملکه فرح پهلوی خواهد شد در ۱۹۶۰ دختری خواهد زائید و والاحضرت ثریا ملکه سابق ایران در ۱۹۶۰ نیز ازدواج نخواهد کرد در ۱۹۶۰ چون جنك جهانی روی نخواهدداد مسابقات المپیك بیـن المللی رم بزرگترین موفقیت را کسب خواهد کرد .» این ها قسمتی از مطالبی است که بسیاری از ایتالیائیهابرای سال ۱۹۶۰ پیش‌بینی میکنند.

سال قبل بعضی پیش بینی هائی که برای سال ۱۹۵۹ شده عبارت بود از کوشش برای سقوط دوگل– کوشش برای وحدت آلمان و دردسرهائی برای جمال عبدالناصر و داوید بن گوریون امسال پیش‌بینی های پیشگویان معروف ایتالیائی بقراری است که فوقا ذکر شد . ضمنا آنها مطالب زیر را نیز بیان کرده‌اند :

ژنرال دوگل و کشور های خاور میانه درسال ۱۹۶۰ بادشواریهای فراوان روبرو خواهندشد .امریکائی ها به کشفیات شگرفی درساختمان موشك نائل خواهند شد که‌روسها را مجبور خواهد کرد با آنها در امور فضائی همکاری کنند.

یك هیئت بانکی غربی به‌هند وپاکستان‌می‌آید

واشنگتن – خبرگزاری فرانسه – ۱۹ دسامبر – روسای سه بانك آلمانی ، امریکائی و انگلیسی(دویچ بانك ، دیتروریت بانك ولوید بانك) د رماه فوریه یا مارس آینده برای مطالعه برنامه توسعه اقتصادی هند و پاکستان و احتیاجات اقتصادی این دو کشور به آسیا سفرخواهند کرد .

این مسافرت بدنبال توصیه اوژن بلاك رئیس بانك جهانی بعمل می آید.

اوژن بلاك معتقد است که‌کشور های صنعتی بایدمسائلی را که‌کشور های توسعه نیافته با آنها روبرو هستند حل کنند.

وزیر مشاور امریکا دوگلاس دیلون د راین مورد اظهار داشت امریکا این سفر را با رضایت کامل تلقی میکند . نامبرده اظهار داشت که هیئت نمایندگان غرب در هند و پاکستان موفق خواهند شد اطلاعات ذیقیمتی برای حل مسائل این قسمت جهان بدست‌آورند.

بزودی درسینماهای
ایران – دیانا – متروپل

(شهین)
درجالبترین‌فیلم کمدی سینماسکوپ ۱۳۳۸ پارس‌فیلم
((دو قلوها))
آ_۳۴۴۳۴

برنامه آینده سینماهای حافظ و ایفل

چگونه یک کلیمی خونسرد و متعصب کلانتر سرسخت شهری
میشود و باسرخ پوستان وحشی و یاغیان درمیافتد
THE SHERIFF OF FRACTURED JAW!
کلانتر وزیبا رو
سینماسکوپ – رنگی
دوبله بفارسی
یک فیلم کمدی وسرگرم کننده وتماشائی
اثر : رائول والش
سازنده فیلم : صخره مرگ
شرکت
جین مانسفیلد
لعبت تازه سینمای آمریکا
کنت مور
هنرمندترین هنرپیشه انگلستان

روزنامه‌های ترك را سیاه کرده بودند

انجمن بین‌المللی مطبوعات به‌روش حکومت ترکیه نسبت به‌روزنامه‌ها اعتراض میکند

استانبول ـ ۱۹ دسامبر ـ آسوشیتد پرس ـ چهار روزنامه استانبول دیروز در حالی منتشر شدند که قسمتی از صفحه اول آنها سیاه بود. این چهار روزنامه در آخرین لحظه مجبور شده بودند بعضی مطالب خود را سیاه کنند.

احمد امین یالمان روزنامه‌نویس معروف ترك و سه روزنامه نویس دیگر بعلت انتقاد از دولت توقیف شدند.

این جراید که عبارت ازجمهوریت، ملیت ،یهنی صباح و وطن هستند رویهم میصد هزار تیراژ دارند.

اعتراض جراید جهان

دو روزنامه موثر انگلیسی بنام تایمز و گاردیان امروز پیام انجمن بین المللی مطبوعات را منتشر کردند . طی این پیام از جرایددنیا خواستند علیه رویه حکومت ترکیه نسبت به‌مطبوعات آن کشور اعتراض کنند. در این بیانیه به توقیف‌روزنامه نویس هفتاد ساله ترك « احمدامین یالمان » اعتراض سختی شده‌است.

این انجمن که هزار روزنامه و مجله معرو ف‌دنیا در آن عضویت دارند یك قدرت بزرك مطبوعاتی است و اعضاء آن در ۴۳ کشور هستند . در اعلامیه انجمن گفته‌شده است از ۱۹۵٤ به این طرف‌حکومت کنونی‌ترکیه‌بیش‌ازدویست‌روزنامه‌نگار را به زندان انداخته است .اکنون نیز در ترکیه احمد امین یالمان و دستیاران وی «سلامی اکپنیار » و معین طریالی‌رابزندان انداخته‌اند.

انجمن بین المللی روزنامه‌نگاران که در ژنو مستقر است از جراید عضو خودخواسته‌است‌تاعلیه حکومت عدنان مندرس به شدیدترین‌حملات دست بزنند.

پکن مدافع حقوق چینی های اندونزی است

توکیو ـ ۱۷دسامبر ـ رئیس اتحادیه چینیهای ماوراء دریاها که «تان ـ کام ـ کی» نام دارد به دولت‌اندونزی .اخطار کرد که حکومت و مردم چین هرگز نسبت به سرنوشت‌چینیهای‌ماوراءدریاها‌بیطرف نخواهند ماند و فشاری را که براین چینیها بیاید تحمل نخواهندکرد

وی که‌درشانکهای درجلسات‌سالانه کمیته طراحی این اتحادیه‌سخنرانی میکرد اظهارداشت درا ندونزی بعضی ازعناصر صاحب قدرت به‌دوستی اندونزی وچین لطمه میزنندو دشمن این‌دوستی هستند.این‌عناصر میکوشند فشار حکومت اندونزی رامتوجه‌چینی های مهاجر سازند .

اتهام ستون پنجم

اقدامات ضد چینی که‌اکنون در اندونزی انجام میگیرد نه فقط برای مردم چین قابل تحمل نیست بلکه افراد هوشمند اندونزی رانیز ناراحت ساخته است . آنچه ازهمه بیشترمارا عصبانی میسازد این‌اتهام است که چینی‌های‌مقیم اندونزی رادرآن کشور ستون پنجم مینامند ومیگویند این چینیها روش اقتصادی استعمارگران اروپائی راپیش گرفته‌اند .

«تان ـ کاه ـ کی» گفت‌در اندونزی تاکنون چینیها رادشمن وبیگانه‌تلقی نمیکردند وبه‌آنها همچون هموطن مینگریستند .اما اکنون باآنها رفتار غیرانسانی میشود .

وی‌از حکومت اندونزی خواست‌با چین دراین‌مورد به‌مذاکره بپردازد .

انگلستان نظر خود را تغییر نداده

لندن ـ خبرگزاری فرانسه ـ ۱۹ دسامبر ـ منابع موثق در انگلستان تایید میکنند که نقطه نظر آن دولت در مورد کنفرانس عالی سران شرقو غرب تغییر نکرده است .

از نظر انگلستان مسئله خلع سلاح عمومی و مسئله آلمان‌ومسئله برلن از مسائل عمده میباشند .

ولی بنظر میرسد که شورویها اول حل مسئله برلن را مطرح خواهند کرد .

توافق در مورد تاریخ‌ومحل‌کنفرانس در جلسه چهار دولت غربی بعمل‌خواهد آمد .

سران چهار دولت غربی‌در کنفرانس پاریس در مورد سیاست شوروی و امکان همزیستی مسالمت آمیز باآن دولت گفتگو خواهندکرد .

احتمال میرود که در مورد یك برنامه برای کمك‌به‌کشور های‌توسعه نیافته و تنظیم آن برای کنفرانس سران نیز مذاکره بعمل آید .

قاسم به سفارت شوروی رفت

رادیو بغداد ـ ساعت ۸ بعداز ظهر روز جمعه گذشته سر لشکر عبدالکریم قاسم نخست وزیر عراق به اتفاق عده‌ای از وزرای خود به سفارت کبرای شوروی در بغدادرفت.

سرلشکر قاسم بدعوت سفارت‌شوروی یکساعت در عمارت سفارت مشغول گفتگو و تماشای فیلم های روسی وعربی بود .

پاسخ مساعد

رادیو بغداد ـ عبدالقادر عباسی‌العیاش دبیر کل شورای اتحادیه های‌کارگری عراق بمناسبت پذیرفته شدن اتحادیه کار گری عراق به عضویت شورای جهانی‌اتحادیه‌های کار گری(کمونیست) اظهار داشت کار گران عراقی ازاین واقعه خرسندند وآنرا پاسخ مساعدی بمنویات وکوششهای خود میدانند .

وی افزود که شوروی بر خلاف سایر کشور های بزرك بدون توقع وانتظار بما کمك می کند و برای حفظ استقلال جمهوری عراق کمکهای معنوی زیادی بما کرده است .

عبدالقادر عباسی اظهار امیدواری کرد که ازاین پس شورای اتحادیه های کارگری عراق عامل موثری برای وحدت جنبش کارگری کشور های عربی گردد .

حبشه در پی رهبری استقلال‌افریقااست

لندن ـ خبرگزاری فرانسه ـ ۱۸ دسامبر ـ هیلاسلاسی امپراطور حبشه در انتظار ایجاد کشور های متحده آفریقا در آینده نزدیك میباشد .

امپراطور در فکر ایفای نقش مهمی در مورد استقلال کشورهای آفریقائی است .

بطوریکه روزنامه دیلی‌میل اطلاع میدهد امپراطور ازکشورهای اروپائی وافریقائی که علاقمند به آینده‌افریقا میباشد دعوت خواهد کرد که سال آینده در آدیس آبابا اجتماع‌نمایند.

امپراطور به مخبر روزنامه دیلی‌اظهار داشته که ما از استقلال خود مغرور بوده و در راه حفظ آن مبارزه‌میکنیم و معتقدیم که کشور های دیگر نیز حق استقلال دارند .

شبکه تلویزیونی بکمك آمریکا

قاهره ـ ۱۹ دسامبر ـ رویتر ـ قراردادی بین آمریکاوجمهوری متحده بامضاء رسید که بموجب آن آمریکا مبلغ چهار میلیون ونیم‌لیره‌مصری (۱۲ میلیون دلار) بجمهوری متحده عرب قرض خواهد داد تایك شبکه تلویزیونی در سراسر کشور برقرار نماید.

مبارزه کارگری

نیویورك ـ ۱۹ دسامبر ـ اسوشیتدپرس ـ اتحادیه دریانوردان آمریکا «اتحادیه ملی کار» یونان را به اقدامات ضد کارگری متهم ساخته است .

ظاهرا میان اتحادیه ملی کاریونان وشرکتهای کشتیرانی آمریکاتوافق شده است که هرگاه کارگران‌دریائی آمریکا اعتصاب کنند او به شرکت های کشتیرانی کارگریدهد .

باید دانست که از ۷۰۰ کشتی بزرگی که با پرچم آمریکا حرکت می‌کنند ۲۵۰ کشتی آن بوسیله کارگران عضو اتحادیه کارگری یونان رانده میشوند .

جنك مشترك امریکا وشوروی علیه سرطان

واشنگتن ـ رویتر ـ ۱٦دسامبر ـ رسما اعلام شدکه شوروی‌وامریکایك‌قراردادهمکاری دوساله درباره مبارزه علیه‌سرطان امراض قلبی و فلج امضاء کرده‌اند .

قرارداد مربوط باین موضوع ماه گذشته درمسکو بامضاء رسیده‌است .کارشناسان‌سرطان و امراض قلبی شوروی درسال آینده بامریکا میروند و کارشناسان فلج امریکائی درمسکو فعالیت خواهند کرد .عین همین برنامه درسال بعد بطور معکوس اجرا خواهد شد .

امریکا ـ خبرنگاراطلاعات

درکلیسای بزرك نیویورك بسلامتی شاهنشاه دعاکردند

بطوریکه خبرنگارما گزارش میدهد بمناسبت انتشار اخبار ازدواج شاهانه تشریفاتی ازطرف دولت امریکا درکلیسای بزرك نیویورك برپا گردید .

آقای دکتر منوچهر وارسته‌که بدعوت دولت امریکا از چهارماه قبل در اینکشور مشغول مطالعه میباشد در این مراسم وتشریفات سخنرانی جالبی‌تحت عنوان «ایران امروز»و «ایران گذشته» ایرادنمود که‌بی‌نهایت مورد توجه واقع‌شد.

ازیکماه قبل‌مقدمات این‌سخنرانی فراهم شده‌بود ووقتی آقای دکتر وارسته وارد سالن سخنرانی کلیسا شد نقشه بزرك ایران بوسیله «بروز کنور» روی پرده منعکس‌بود ودر دوطرف‌آن دوتمثال بزرك از شاهنشاه دیده میشد .

خبرنگارما اضافه‌میکند برپاداشتن این تشریفات دریك محیط‌روحانی ودرداخل کلیسا ازنظر ملت‌امریکا خیلی مهم‌است .

ایرانیانیکه دراین جشن حضور داشتنداز‌احساسات دوستان‌امریکائی خود بی‌اندازه ممنون‌و سپاسگذار بودند . درخاتمه این تشریفات‌برای سلامتی شاهنشاه دعا کردند .

توضیح

شماره‌ضمن‌مطلب«جوائزنوبل‌سال۱۹۵۹ بین دانشمندان توزیع شد » بجاب رسیده مربوط باین‌مطلب میباشد که قطعا خوانندگان محترم توجه خواهند فرمود .

عکسهای‌آقای دکتر وارسته‌وکلیسای شهرنیویورك که‌در صفحه هشتم همین

خلاصهٔ اخبار

پاریس ـ امروز در پاریس اعلام شد که سران کشور های غربی قبل از پایان مذاکرات خود نامه‌ای درباره مسائلی که باید در کنفرانس سران شرق وغرب مطرح‌شودبرای‌خروشچف خواهند فرستاد .

مسائلی که کشور های غربی درباره طرح آنها در کنفرانس سران‌موافقت کرده‌اند عبارتنداز‌مسئله خلع سلاح‌ روابط شرق و غرب ـ مسئله وحدت آلمان و کمك بکشور های توسعه نیافته .

●●●

لندن ـ منشی‌مخصوص چرچیل‌اعلام کرد که سیاستمدار ۸۵ ساله بریتانیا در فیلم هائی که از شش جلد کتاب خاطرات وی تهیه میشود هیچگونه نقشی بعهده نخواهد داشت .

●●●

عمان ـ بموجب موافقتی که بین اردن واسرائیل بعمل آمده به ۱۷۵ نفر از اتباع اسرائیل اجازه داده‌شد که روز ۲٤ دسامبر برای انجام‌مراسم عید میلاد مسیح به بیت المقدس وارد شوند .

●●●

مسکو ـ خبرگزاری تاس اعلام نمود که خط آهن بین پاریس و مسکواز ماه مه ۱۹٦۰ شروع بکار خواهد کرد .

خبرگزاری تاس افزود مذاکراتی در جریان است که خط آهن بین مسکو ـ رم از طریق ورشو نیز ایجادشود.

●●●

برلین ـ رهبر کمونیستهای آلمان شرقی والتر اولبریخت گفت باید کوشش زیادتری‌برای‌اشتراکی ساختن روستاهای آلمان شرقی بعمل‌آورد .

وی اظهاء کرد که تاکنون نیمی از اراضی زراعتی آلمان شرقی رابصورت مزارع اشتراکی درآورده‌اند .

مدلها مختلف
رنگها دلپذیر
پارچه‌ها مرغوب
انواع بارانی
و
دمی سزون
مردانه ـ زنانه
پسرانه
دخترانه
پیرایش
لاله‌زار
ساعات‌کار یکسره
از ۸ صبح
الی ۸ شب

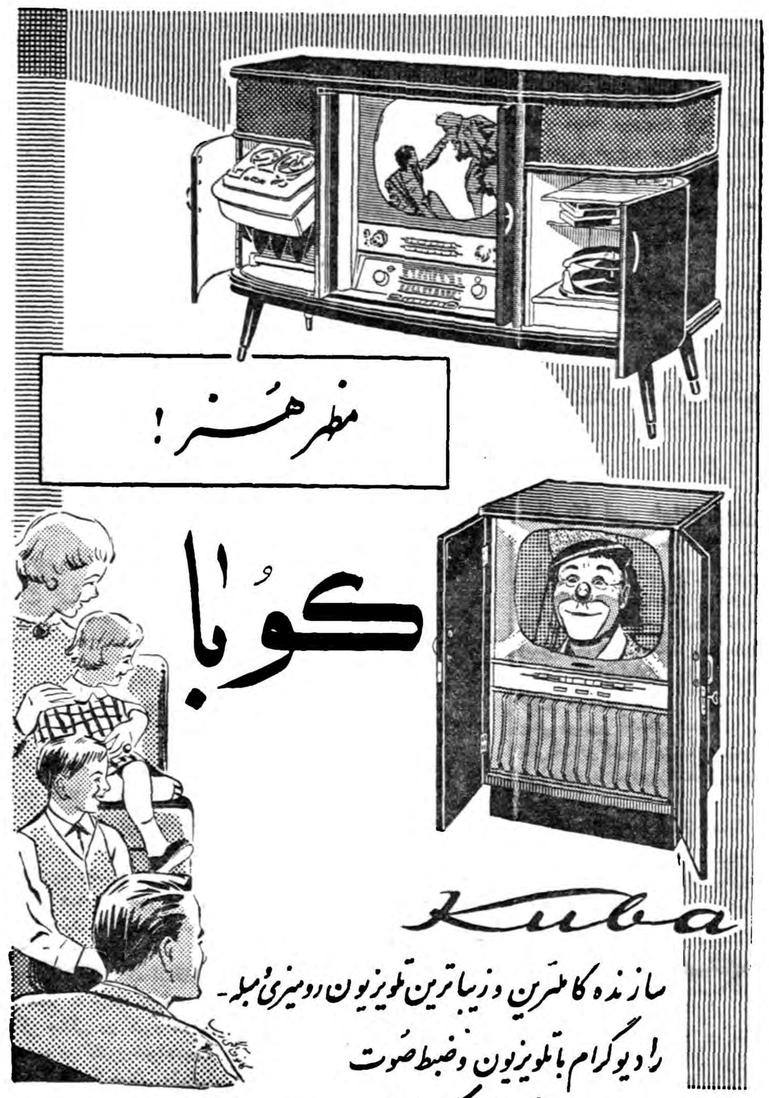

از شهرستانها نماینده می‌پذیریم .درقیمتها تخفیف مخصوص داده شده است

مراکز فروش ـ فروشگاه زهره ـ خیابان‌سعدی بالا جنب پمپ‌بنزین ـ فروشگاه علوی خیابان شاهرضا پیچ‌شمیران ـ فروشگاه‌مرجان ـ خیابان شاهرضا نبش خیابان‌خاقانی ـ گالری‌تهران لاله‌زارنو ـ فروشگاه کیهان چهارراه یوسف‌آباد جنب پارك هتل . آ ـ ۳٤۲۲۲

بزودی درسینماهای
دیانا ـ ایران ـ متروپل

(ملك مطیعی)
در جالبترین اثر کمدی‌سینماسکوپ۱۳۳۸ پارس‌فیلم
((دو قلوها))

از صبح چهارشنبه
دوبله بفارسی در ایتالیا
وایداسکرین ـ رنگی
محصول ۱۹۵۹ کمپانی
متروگلدین مایر

سینما رادیو سیتی ـ سینما سعدی

گربه‌روی‌شیروانی داغ

باشتراك: الیزابت‌تایلور ـ پال‌نیومن ـ برل‌آیوز
اثر نویسنده معروف جهان تنسی ویلیامز
برنده جایزه پولیتزر
بکارگردانی ریچاردبروکس کارگردان
فیلم برادران‌کارامازوف

اولین‌فیلم آمریکائی که روی مسائل‌جنسی تهیه شده است

کلاسهای‌انگلیسی انجمن فرهنگی‌پروین

شاگرد اولها مجانی تحصیل میکنند

زیرنظر معلمین انگلیسی زبان دوره زمستانی اول دیماه دائر ونام نویسی میشود وبقبول‌شدگان دیپلم ازدانشگاه کمبریج لندن‌داده‌خواهد شد ـ خیابان شاه ۱ ـ ۳ آ ـ ۳٤۳٦۰

از جالبترین حوادث جهان

اخیرا گروهی از مقامات عالی رتبه بهداشتی‌امریکا از کنگره خواسته اند تا قوانینی علیه تراستهای دارو سازی وضع کند . از جمله تقاضا کرده اند کلیه دارو های ساخته شده قبل از توزیع‌در بازار توسط سازمان‌مخصوص مورد بررسی قرار گیرند تا پس از حصول اطمینان از مفید بودن دارو ها اجازه فروش آنها صادر شود .

این مقامات گفته انداغلب داروهائی که اخیرا برای رماتیسم و درد های مفصلی دیگربه‌بازاروارد‌شده‌مفید نبوده فقط جیب بیماران را خالی کرده اند .

از جمله فقط برای دارو های بیفایده در یکسال‌شرکت های دارو سازی دویست وپنجاه میلیون دلار از مردم پول گرفته اند .

رئیس کمیته فرعی مجلس سنای امریکا کیفاور (سناتور دمکرات)که مامور رسیدگی باین امر است گفت شرکت های بزرك‌دارو سازی مخفیانه با یکدیگر اتحادیه هائی تشکیل داده‌اند و قانون ضد تراست رانقض کرده اند .

اخیرا قبایل یاغی‌کامرون فرانسه یك مرکز مذهبی مسیحیان را مورد حمله‌قرار دادندو سر دوکشیش‌کاتولیك را بریدند .

آنها کلیسا و بیمارستان این مرکز مذهبی را آتش زدند و سر کشیشان را روی نیزه زده بردند .

مهاجمین که چند صد تن و به مسلسل و تفنك و سر نیزه و شمشیر و ساطورمجهز بودند اعضاء هیئت مذهبی‌را به مسلسل بستند و چون آنجا را محاصره کرده بودند اعضاء هیئت‌نتوانستندبگریزند و عموما کشته شدند .

خانه هـای کشیشان و تارك دنیا ها بوسیله مهاجمین غارت شدو در آتش سوخت. و زنان تارك دنیا موردتجاوز قرار گرفتند . فقط سه تن شامل یك کشیش و دو زن که زخمی شده بودند نجات یافتند .

اجساد کشتگان نیز سوخت و فقط دو جسد بدون سرکه خارج ابنیه سرشان‌رابریده بودند بدست آمد .

«کاود گریمود» کشاورز انگلیسی در منطقه برین تری بر خلاف مقررات تله ای‌جهت شکار روباه نصب کرده بود ولی از بخت بد او بجای اینکه تله روباه بگیرد «پاسبانی» را بدام انداخت .

کارش بدادگاه کشید و پس از محاکمه کوتاهی به پرداخت ١٤ لیره غرامت محکوم شد .

«جرج پارکر»و «جرج‌یوبر» باتفاق‌برای شکار بکنار رودخانه رفتند . خرگوشی در حال غرقشدن بچشم می خورد .

این دو شکارچی ما هـم داستان شکار خرگوش را اینطور نقل میکنند. که با هزار زحمت خرگوش نیمه جان را از میان آب های‌یخ زده رودخانه بدر آوردیم و برای اینکه حیوان زبان بسته دچار مرك نشود یك شکم سیر کنیاك باو دادیم حیوان جانی گرفت و براه افتاد .

منظره خرگوشی که درآب شکار شده و جان گـرفته بود مارا سر مست کرد که ناگهان حیوان با نشاط کامل پا بفرا گذاشت و در میان درختان انبوه‌جنگل ناپدیدشد.

دو زن باردار در یکی از بیمارستان های اورشلیم (اسرائیل) وضع حمل کردند ولی در نتیجه یك اشتباه کوچك بچه های همدیگر را عوضی به خود بردند .

یکی از این دو زن اسرائیلی است و دیگری مهاجر هندی میباشد .

سه هفته از این واقعه می گذرد ولی هنوز پزشکان نتوانسته اند مادر ها را متقاعد کنند که فرزندان خود رادر بغل ندارند بلکه هر یك‌از آنها فرزند دیگری را شیر می دهد و نگاهداری میکنند.

قابله و پزشکان بیمارستان گواهی دادند که اشتباه شده است ولی سودی نبخشید .

خون بچه ها را تجزیه‌کردند و با خون مادران تطبیق نمودند و نتیجه نشان می داد که اشتباه شده ولی تاکنون اثری در وضع نکرده و هریك از دو مادر بچه ای را کهدر بغل دارد فرزند خود میداند.

٤ دولت غرب درباره «طرح صلح» توافق کردند

کنفرانس سران شرق و غرب باحتمال قوی در آوریل آینده تشکیل خواهدشد ـ دوگل و آیزنهاور بمذاکرات خصوصی پرداختند

پاریس ـ ١٩ دسامبر ـ خبرگزاری فرانسه ـ محافل بریتانیائی خاطر نشان نمودند که مذاکرات امروز چهاررئیس دولت غرب بسیاررضایت بخش بوده است. همین محافل‌خاطر نشان نمودند که‌روسای چهار دولت آمریکا ،بریتانیا، فرانسه وآلمان طی مذاکرات خودتائید نمودندکه کنفرانس سران غرب وشرق باید هرچه زودتر تشکیل شود وحتی ژنرال دوگل بانظر سایرین درمورد تشکیل فوری چنین کنفرانس‌موافقت کرد.

طرح‌صلح

چهاردولت درباره یك «طرح صلح» که خلع‌سلاح جهانی رابا مسئله آلمان مربوط میسازد به‌توافق‌سریعی رسیدند. آنها توافق کردند که نخستین مرحله خلع سلاح باید شامل بازرسی هاونظارتها وضمانت اجراهائی برای جلوگیری ازنقض عهدباشد.

آدنائر تاکید کرد که قدمهای بعدی باید پس‌از وقوع تحولاتی برداشته شود که صلح‌پایدار را تضمین کند.

جیمز هاگرتی منشی مطبوعاتی آیزنهاور پس‌از اولین کنفرانس سران غرب طی یك کنفرانس مطبوعاتی گفت‌باحتمال قوی‌کنفرانس سران شرق وغرب دراواخر ماه آوریل تشکیل خواهدشد.

وی اضافه نمود اهم مذاکرات‌امروز سران چهاردولت غربی درموردتاریخ ومحل تشکیل کنفرانس شرق و غرب بود.

دستور جلسه کنفرانس شرق و غرب نیز مورد مذاکره واقع شد

✱ بقیه خبرهای خارجی ✱

وی تاکید نمود که‌مسئله برلن و وحدت آلمان از جمله موضوعات مذاکرات امروز سران غرب‌بود .

جیمز هاگرتی‌سپس گفت پس‌ازآنکه مرحله اول کنفرانس سران‌غرب پایان پذیرفت پرزیدنت آیزنهاور وژنرال دوگل مدتی مذاکرات خصوصی کردند وموضوع مذاکرات آنها یکی‌کردن نیروهای اتلانتیك مسئله الجزایر ومسئله مسافرت ژنرال دوگل بواشنگتن بود.

این عکس منظره تجدید سوخت ناو هواپیما بر «سانتور» متعلق به نیروی دریائی انگلستان را ضمن حرکت نشان میدهد .هواپیما برمذکور بوسیله کشتی نفت کش«تیه‌سورج» که توسط ناوشکن «لاگوس» همراهی میشود تجدید سوخت میکند .

عکس مذکورهنگامی‌برداشته‌شده که‌هواپیما وکشتی نفت کش سرعتی معادل ٣٠گره داشته‌اند .

درعین حال یکی از هواپیماهای ناو هواپیمابر نیز بالای کشتی ها پرواز میکند . آسوشیتد پرس

خروشچف به تسلیحات آلمان اعتراض کرد

مسکو ـ ١٩ دسامبر ـ خبرگزاری فرانسه ـ امروزیوری سالاموف رئیس سرویس مطبوعاتی وزارت امور خارجه شوروی درکنفرانس مطبوعاتی‌که درکاخ وزارت امورخارجه شوروی تشکیل‌گردید متن پیامی راکه خروشچف در ١٥ اکتبر برای آدنائر ارسال داشته‌است قرائت‌کرد.

پیام خروشچف درحقیقت پاسخ‌به نامه‌ایست که دکتر آدنائر صدر اعظم آلمان غربی در٢٧ اوت‌گذشته برای خروشچف‌نخست‌وزیر شوروی ارسال داشته است

اصولا مخالف نیست

خروشچف دراین پیام خاطرنشان نموده است نامه ٢٧اوت گذشته شمامیرساند که دولت آلمان‌فدرال اصولا مسئله همزیستی مسالمت‌آمیز بین دول بدون درنظرگرفتن نظام اجتماعی ووضع ایدئولوژیکی‌آنها مخالف نیست. خروشچف سپس اضافه نموده است که‌باین امر اهمیت زیادی میدهد زیرا بدین ترتیب امکان ازبین رفتن کدورتی که اینك درمناسبات‌شوروی وآلمان دیده میشود بوجود آمده واعتماد وهمکاری متقابل بین‌دودولت‌جای گزین آن خواهد شد.

نخست‌وزیر شوروی سپس اضافه نموده است ماتا توجهی که شما نسبت به‌مسئله خلع‌سلاح نشان داده‌اید مسرور میشویم‌زیرا درزمان مامسئله خلع سلاح اهمیت خاصی داشته وبه‌تمام ساکنین کره‌جهان مربوط میشود.

جوردرنمی‌آید

خروشچف سپس درنامه خودخاطر نشان نموده است‌که توجه دولت آلمان فدرال همینکه خلع سلاح‌از یك طرف وتصمیمات دولت‌فدرال آلمان درمورد سلاحهای اتمی و موشك وتاسیس پایگاههای پرتاب موشك درسرزمین آلمان از طرف دیگربایکدیگر جور درنمی‌آید.

نخست‌وزیرشوروی سپس توجه دولت آلمان‌رابه پیشنهادهای‌شوروی درمورد مسئله خلع سلاح عمومی جلب وتقاضا کرده است‌که دولت آلمان فدرال ازپیشنهادهای‌شوروی پشتیبانی کند.

نخست‌وزیر شوروی سپس درپیام خود اضافه نموده قرائت‌نامه شمااین احساس رامیدهد که گویا امضای قرارداد صلح باآلمان شرقی ازنظر شماکم‌اهمیت است.

روش دولت آلمان غربی درکنفرانس وزرای امورخارجه درژنو که‌چندی قبل انعقاد یافته بود بسختی قابل درك است زیرا دولت آلمان غربی موانع زیادی ایجاد مینمود تـا از گفتگوی مستقیم بین دوآلمان جلوگیری کند.

سن کنفرانس سران غرب ٢٨٦ سال است !

چهارمرد سالخورده‌ای‌که زمام دنیای‌غرب را بدست دارند

پاریس ـ ١٩دسامبر ـ آسوشیتدپرس ـ چهار مردقابل ملاحظه وبرجسته‌که مجموع سن آنها٢٨٦ سال است‌از دیروز شروع به فعالیتهائی کرده‌اند که ممکن است از عهده وتوانائی هزاران تن از جوانان خارج باشد اینچهارتن البته عبارتند از کنراد ـ آدنائر ،صدراعظم آلمان غربی که ١٧روز کمتراز ٨٤ سال دارد. پرزیدنت آیزنهاور که‌در راه ٧٠ سالگی است،پرزیدنت دوگل٦٩ ساله وهارلدمك میلان که‌با٦٦سال سن کوچکتر ازهمه است.

رمز قدرت وسلامت

رمزسلامت‌وقدرت‌همه‌آنها یك‌چیزاست زودخوابیدن‌وزودبیدارشدن همه آنها کم می‌نوشند .آدنائر شراب‌سفید آلمانی رادوست دارد وگاهی‌ویسکی آیزنهاور گاهگاهی ویسکی‌وشراب درمیهمانیها می‌نوشد. دوگل‌طرفدار شراب وگاهی کنیاك است. ملك ـ میلان سیگارهای تند وشراب‌قرمز پرمایه رامی‌پسندد.

آدنائر وآیزنهاور ودوگل‌سالها است دست‌ازسیگار کشیدن‌برداشته اند. آدنائر وآیزنهاور کم غذامی خورند ولی دوگل وملك‌میلان‌خوش خوراکتر هستند.

آیزنهاور به‌گلف‌علاقه دارد و ملك‌میلان به‌پیاده‌روی که فرصتی بـرای آن ندارد. هرچهار ازدواج کرده‌اند وآدنائر دوبار بیوه شده است. جزآدنائر سه‌نفر دیگـر خدمات جنگی کرده‌اند. ودوگل وملك‌میلان جراحت برداشته اند. آدنائرهم بهزندان افتاده است..آیا دراین مردان یك نیروی درونی‌وجود دارد؟

یك چیز مسلم است ـ هرچهارتن خودخواهی راکنار گذاشته‌اندو عمیقا مذهبی هستند.

دیدار خصوصی آیزنهاور و دوگل

پاریس ـ ١٩ دسامبر ـ آسوشیتد پرس ـ آیزنهاو رروز شنبه با دوگل درباره مخالفت او نسبت بوحدت دفاعی غرب مذاکراتی بعمل آورد

منابع صلاحیت دار پس‌از اینکه آیزنهاو رودوگل‌صبح امروزجلسه خصوصی تشکیل دادند این مطلب را مورد تائید قرار دادند کـه مذاکرات آنها درباره دفاع متحد غرب می‌باشد .

پشتیبانی از هرتر

گزارش های رسیده حاکی است که آیزنهاور از نظریه کریستیان هرتر وزیرخارجه‌خود جداپشتیبانی کرده است .هرتر قبلادر جلسات کنفرانس ١٥ کشور عضو ناتـو در پاریس اعلام کرده که امریکا بر اساس دفاع متحد غرب است که واحد های نظامی خودرا در اروپا نگاهداری میکند .

بهر صورت منابع صلاحیت‌دارمی گویند که پرزیدنت آیزنهاورنظر و موقعیت امریکا را بطور روشن معلوم کرده است .

مذاکرات شرق و غرب در ژنو امید بوحدت آلمان را از بین برد ومسئله برلن تقسیم شده هم‌سربار مذاکرات شرق وغرب درباره خلع سلاح اتمی شد .

جیمز هاگرتی مذاکرات‌ایزنهاور ـ دوگل را صریح و دوستانه‌معرفی کرد .هاگرتی اضافه نمود که دو رئیس جمهوری ممکن است یکبار دیگر هم ملاقات خصوصی بعمل آورند ولی نگفت که چه وقت‌این ملاقات خصوصی‌مجدد صورت‌خواهد گرفت .

کپیه از مدارك
تجارتی ـ تحصیلی ـ رانندگی ـ دودقیقه انتظارفتوپرسپولیس ـ لاله‌زارنو
گمرکی ـ شناسنامه ـ معافی وغیره با چهارراه کنت ٣٧٤

دکتر جمال‌الدین نوربخش
متخصص دربهداشت و بیماریهای کودکان
از دانشگاه پاریس
معتادین به‌الکل، تریاك ، مرفین ،کوکائین و هروئین
را باآخرین متد درمدت کوتاهی بدون هیچگونه عارضه درمان مینماید
نشانی خیابان شاهرضا چهارراه پهلوی
پذیرائی ٤ تا ٨ بعدازظهر تلفن مطب ٦٥٥٥٧
تلفن منزل ٤٤٧٨٩
(١)

کنفرانس جلوگیری از تغییر مسیر اردن

قاهره ـ ١٩دسامبر ـ آسوشیتدپرس ـ کنفرانسی از نمایندگان سه کشور عربی در قاهره تشکیل گردید که طرح اقدامات لازم برای جلوگیری از برگرداندن مسیر رودخانه اردن به توسط اسرائیل را بریزد .

این سه کشور عبارتند از جمهوری متحده عرب واردن و لبنان و هرسه کشور از این نظر که رودخانه اردن در اراضی آنها جریان دارد ، نسبت باین موضوع حساسیت دارند .

نمایندگی کشور های اردن و لبنان بعهده سفرای این کشور در قاهره واگذار شده است . و انتظار میرود که جلسات کنفرانس مدت یکهفته طول بکشد .

انگلیسی زبان پاکستان میماند

کراچی ـ رویتر ـ ١٩ دسامبر ـ یك کمیته مخصوص که از طرف حکومت مامور شده توصیه کرده‌است که زبان انگلیسی همچنان در همه موسسات آموزشی در پاکستان تدریس شود . این مطلب امروز از طرف مارشال ایوب خان فاش شد.

گزارش این کمیته باید از طرف کابینه مرکزی تصویب شود .

رئیس جمهور گفت کمیته همچنین توصیه کرده که زبانهای محلی نیز باید اجبارا آموخته شود . وتا مرحله تحصیلات متوسطه ادامه یابد .

بموجب قانون اساسی پاکستان که رژیم کنونی آنرا الغاء کرده ، می‌بایست زبان انگلیسی تا٢٠ سال زبان رسمی پاکستان باشد و پس از آن جای خودرا به زبانهای ملی‌اردو (در پاکستان غربی) و بنگالی (در پاکستان شرقی) بدهد .ولی‌حکومت کنونی هیچ موعدی مقرر نکرده‌است .

جلسه مشترك وزرای خارجه غرب

پاریس ـ ١٩ دسامبر ـ خبرگزاری فرانسه ـ امروز صبح چهار وزیر امور خارجه غرب ضمن جلسه مشترکی که تشکیل دادند نوع مقدمات تهیه کار کنفرانس‌سران شرق وغرب را مورد بررسی قرار دادند منظور اصلی از تشکیل کنفرانس وزرای امور خارجه‌امریکا آلمان، فرانسه وبریتانیاآنست تا از کار کنفرانس سران غرب‌کاسته وبعوض آنکه روسای دول غرب بمسائل فنی کنفرانس سران‌شرق وغرب سرگرم شوند مسائل عمیق تری را مورد توجه قراردهند.

محافل نزدیك به هیئتهـای نمایندگی خاطرنشان نمودند کـه وزرای امور خارجه از نتیجه‌کار خود خرسند میباشند.

ضیافت ناهار در کاخ الیزه

سران چهارکشورغربی درضیافت دوگل شرکت کردند

پاریس ـ ١٩دسامبر ـ خبرگزاری فرانسه ـ پرزیدنت ایزنهاور ،دکتر آدنائر و هارولد ملك‌میلان درساعت ١٠ر١٣درپایان ضیافتی به‌ناهار که ژنرال دوگل رئیس جمهور فرانسه بافتخار آنهادرکاخ‌الیزه تشکیل‌داده بود کاخ الیزه‌را ترك‌کردند .

هارولد ملك‌میلان وایزنهاور بترتیب به‌سفارتخانه‌های بریتانیا و امریکا رفتند ولی‌دکترآدنائر‌به‌هتل بریستول که برای اقامت‌وی درنظر گرفته‌شده رفت .

٤٥ نفر

درضیافتی که ژنرال دوگل‌بافتخار رئیس دولت‌امریکا بریتانیا وآلمان ترتیب داده‌بود ٤٥نفراز شخصیت‌های برجسته چهار کشور غربی شرکت داشتند .

میشل دبره نخست‌وزیر فرانسه‌و کریستیان هرتر ، سلوین لوید و هاینریش فن برنتانو بترتیب وزرای امور خارجه امریکا بریتانیا وآلمان غربی ازجمله مدعوین بودند .

هنگام ورود وخروج رهبران غرب به‌کاخ الیزه جمعیت زیادی نسبت بآنها ابرازاحساسات کردند .وورود ایزنهاور به‌کاخ‌الیزه که‌سوار یك کادیلاك‌روباز بود بیش‌از همه توجه مردم را جلب کرد

بزودی درسینماهای
متروپل ـ ایران ـ دیانا

(تهمینه)
درجالبترین‌فیلم‌کمدی سینماسکوپ ١٣٣٨ پارس‌فیلم
((دوقلوها))
آ ـ ٣٤٤٣٤

آدرس جدید :
دکتر هوشنگ دولت‌آبادی
متخصص امراض داخلی و هورمونی
(بیماریهای قند ، تیروئید (گواتر)، غدد تناسلی ، غدد فوق کلیوی اختلال دررشد)
پذیرائی ۹ تا ١٢ وعصرها باتعیین وقت قبلی
نشانی ، خیابان تخت جمشید شماره ٢٤٢
(بین ویلا و حشمت‌آباد)

٦٩٦٤٤
٢ـ٣ آ ـ ٣٦٤١١

ابتکارات بیسابقه‌ای درمدلهای جدید آبگرم‌کن دئوترم ازنوع گلاس‌لاین بکاررفته است‌که ازرسوب املاح آب دربدنه منبع آن جلوگیری مینماید.
آ ـ ٣٤٣٦٨

اطلاعات اقتصادی

سیاست آزادی واردات

برخی تصور میکنند که وقتی صحبت از آزادی واردات شد معنی آن اینست که هر تاجری هرمقدار و هرنوع جنسی که بخواهد میتواند وارد کند و در بازار عرضه نماید ولی ،این آزادی بمعنی اعم درهیچ کشوری وجود ندارد و آنچه صحیح بنظر میرسد آزادی نسبی‌است بدین معنی که واردات کشور را برحسب‌اثرات آن در توسعه‌اقتصادی و رفع نیازمندیهای کشور طبقه‌بندی کنیم و ورود آنگونه کالاهائی که اثرات خارق‌العاده‌ای در نمو اقتصادی دارد کاملا آزاد گذاریم و در مورد آنچه مورد مصرف عموم است تسهیلات کافی‌جهت ورود آن قائل شویم سپس بکالاهائی میرسیم که لزوم آن‌بتدریج کم‌میشود و بالاخره کالاهائیست که اصولااحتیاجی‌بوارد کردن آن‌نیست وفقطجنبه تفننی و تجملی دارد و عده معدودی اشخاص پردرآمد هستند که خریدار آن میباشند . دراین‌صورت برای آنکه بطرز صحیحی جریان ورود این کالاها را تنظیم کنیم میتوان حقوق گمرکی و سود بازرگانی آنهارا بهمان میزانی که اهمیت و احتیاج به‌آنها کم میشود افزایش داد . بدین طریق آنگونه کالائی که برای رشد اقتصادی کشور جنبه حیاتی دارد میتوان از حقوق گمرکی و سود بازرگانی معاف ساخت و گمرك و سود بازرگانی کالاهائی که مورد لزوم آن کمتر میشود بتدریج افزایش داد تاآنکه برروی این‌اشیاءتجملی میرسیم که‌از برخی کالاهای غیر ضروری سود بازرگانی گزافی دریافت میشود . بااین ترتیب بازاد و مکانیزم قیمت ها خود بخود ورود و مصرف کالاهای مختلف را تعیین میکند ماشین آلات کشاورزی و صنعتی و شکر و لوازم روز مره‌افراد عادی بیشتر وارد میشود کراوات ابریشمی و اتومبیل های تجملی و کریستال وامثال آن کمتروارد خواهد شد .

تجارت در حقیقت‌آزاد است ولی کنترلهائی‌وجود دارد که بخودی خود واردات را برحسب مقیاس خاصی تنظیم میکند .

دراینجا مسئله دیگری پیش می‌آید و آن مقدار احتیاجات کشور ازهر کالائی است . درحال حاضر هیچگونه آمارهائی که نشان دهد مصرف هرجنسی در کشور چه مقدار است وجود ندارد علاوه براین مطالعاتی بعمل نیامده‌است که نشان دهد باافزایش درآمد هرطبقه مصرف چه کالاهائی بچه نسبت افزایش می‌یابد . باید دانست که در کشوری‌که درحال توسعه است مصرف هیچ کالائی ثابت نیست بلکه دائما رو بافزایش است ولی باافزایش درآمد مقدار بالارفتن مصرف هرکالائی باکالای دیگر فرق میکند و انعطاف مصرف هر جنسی برحسب درآمد احتیاج بمحاسباتی دارد که باید انجام شود .

در هرصورت اگر بخواهیم میزان ارز خودرا بامقدار واردات مورد احتیاج میزان کنیم در وهله اول لازم است که محاسباتی درباره میزان مصرف کشور ازهر کالائی درسال آینده هم اکنون بعمل‌آوریم. اگر ما ندانیم مصرف درسال آینده چیست وبرای تسریع در توسعه اقتصادی خود بچه کالاهائی احتیاج داریم نمیتوانیم طبقه بندی کالا ها را برحسب حقوق گمرکی و سود بازرگانی بطرز صحیحی انجام دهیم واز طرف دیگر قادر نخواهیم بود که وارد کنندگان را رهبری کنیم تا واردات هرکالائی نه بیش از مصرف و نه کمتر از آن باشد و نه بازرگان زیان بیند و نه مصرف کننده .

این بحث‌ادامه دارد .

دکتر مصطفی علم

ازگرانفروشی لوازم آرایش جلوگیری‌میشود

بهای لوازم جراحی مانند داروتعیین وکنترل میشود
بعضی ازلوازم آرایش‌گذشته ازاینکه برای سلامت‌پوست خطرناك است بابهای فوق‌العاده گزافی بمردم‌فروخته‌میشود

خبرنگارما ،گزارش میدهد مطالعاتی درجریان است تانسبت‌به تثبیت قیمت بعضی کالاهااقدام‌جدی بشود .مجری این تصمیمات اداره تثبیت قیمتهای وزارت بازرگانی و شهرداری خواهند بود .

چندی‌است مشاهده میشود که لوازم جراحی بسیار گران فروخته میشود واین امر سبب شده‌است که جراحان بردممتزدخودبیفزایند لذااداره تثبیت قیمتها وزارت بازرگانی بهای عادلانه‌ای برای‌لوازم جراحی تعیین خواهد کرد ومانند دارو وفروش آنرا ببهای تعیین شده کنترل خواهد نمود .

از طرف دیگر در کمیسیون مشترك نمایندگان وزارت‌بازرگانی وبهداری موافقت شده است کـه درورود لوازم آرایش‌دقت‌زیادتری بشود زیرا مشاهده شده بعضی‌از لوازم آرایش مثلا کرم ها سبب سوختگی صورت شده و بهای‌آن نیز بسیار گران میباشد .

اکنون دردرجه اول‌از لحاظ امـور بهداشتی ودردرجه دوم از لحاظ جلوگیری از ترقی بهای این‌لوازم که‌فوق‌العاده گران فروخته‌میشود وزارت بازرگانی و بهداری‌اقدامات مشترك انجام خواهند داد .

بزودی درسینماهای

ایران ـ متروپل ـ دیانا

(ظهوری)

دوجالبترین‌فیلم‌کمدی‌سینماسکوپ ۱۳۳۸ پارس‌فیلم

((دو قلوها))

مذاکرات متعدد برای خریدکتیرا درجریان است

★ انگلستان خریدار بزرك کتیرای مفتولی است
★ ژاپن وشوروی طالب کتیرای خرمنی هستند.
★ پیش‌بینی میشود امسال چندبرابر سال آینده کتیرا بژاپن صادرشود.

امسال بر خلاف سال قبل وضع فروش و صدور کتیرا تا کنون خوب بوده است با وجودی که در حال‌حاضر معاملات کتیرا چندان گرم نیست ولی رویهمرفته در فصل پائیز امسال صدور کتیرا رضایت بخش بوده‌مدتی است که این کالا برای ژاپن مانند سالهای گذشته خرید می شود ولی امسال بهتر کالای مزبور آسانتر صادر می شود امروز یکی از تجار کتیرا بخبرنگار ما گفت که در ماه های آینده ژاپن خرید بیشتـری خواهد کرد هم اکنون مذاکرات متعددی برای خرید چندین پارتی در جریان است لذا احتمالا در سال‌جاری مقدار بیشتری کتیرا بژاپن صادر خواهد شد زمینه جنس خوب است روسها هنوز اقدام بخرید نکرده اند با آنکه آنها یکی از مشتریان‌مطمئن بازار هستند موعد خرید آنها معیـن نیست و هر وقت‌بخواهند شروع می کنند و همه احتیاجات خود را یك مرتبه خریده و تحویل می کیرند . برای انگلستان هنوز خرید زیادی نشده معمولا انگلستان مشتری بزرك کتیرای مفتولی ایران است و بازار کتیرا در لندن جنبه بین‌المللی دارد . روسها و ژاپنی‌ها بیشتر نوع خرمنی بخصوص نمره های ۵۵و ۳۱ را طالبند . بازارانواع صمغ عادی‌است برای کشور های عربی و شمال‌افریقا باریچه ووشاه صادر می شود ولـی همانطوری که قبلا نیز نوشتیم‌مراکش و تونس تقاضا دارند که در مقابل این اجناس از آنها روغن زیتون خریداری شود تجار ایران این روغن را باب بازار ایران نمی دانند بهمین علت معامله با این دو کشور چندان رضایت بخش نیست .

۹۵۱ وام کوچك صنعتی

۳٦ درصد وامهای کوچك صنعتی برای تهران توصیه شده‌است

گزارش وزارت صنایع و معادن نشان میدهد که تا نیمه اول آذرماه ۹۵۱ توصیه پرداخت وام کوچك صنعتی تسلیم بانك ملی شده‌است .

مجموع این وامها بیش از ۳۰٤ر٥ میلیون ریال است که در سراسر کشور بمصرف ایجاد و توسعه صنایع کوچك خواهد رسید .

همانطور که قسمت مهمی از وام های بزرك صنعتی یعنی بیش از چهلو دو درصد در تهران داده شده درمورد وامهای کوچك صنعتی نیز وامهای توصیه شده برای تهران رقم عمده‌ای را تشکیل میدهد زیرا از کل وام‌های کوچك ۲۸٦ وام در حدود مبلغ ۱۱۱ میلیون ریال مربوط بتهران است . وامهای پرداخت شده تهران از حیث تعداد سی درصد جمع وام واز حیث مبلغ ۳٦ درصد کل وامهای توصیه شده میباشد .

اعتبارات جدید برای شرکتهای تعاونی روستائی

۱۵ اعتبار برای پانزده شرکت‌تعاونی روستائی تصویب ودستور پرداخت آن صادر شده است

این اعتبارات برای شرکت هـای تعاونی روستائی تصویب و دستور پرداخت‌آن صادر شده است .

ششصد هزار ریال‌برای شرکت تعاونی روستائی مشهدودویست هزار ریال برای شرکت تعاونی روستائی دولت آباد (مشهد)

سیصد هزار ریال‌برای شرکت‌تعاونی کجوان (مشهد) و۲۷۰ هزارریال برای شرکت تعاونی روستائی روستاق‌فسا و۲۸۰ هزار ریال برای شرکت‌تعاونی نودایجان فسا .

سیصد هزار ریال برای شرکـت تعاونی لایزگان داراب سیصد هزار ریال برای شرکت تعاونی روستائی شیخ آباد درمیانه. چهارصد هزار ریال برای شرکت تعاونی قریه اشلق درمیانه سیصد هزار ریال‌برای‌شرکت تعاونی روستائی اندراب درسراب . هفتصد هزار ریال‌برای شرکت‌تعاونی اغیمون درسراب وهشتصد هزارریال برای شرکت روستائی پیش قلعه دربجنورد. سیصد هزار ریال برای شرکت تعاونی روستائی حسین آباد درجهرم. دویست هزار ریال بـرای شرکت تعاونی روستائی دهاقان در شهرضا. دویست هزار ریال برای شرکت تعاونی آزاد مکه درساری . صدوبیست هزار ریال برای شرکت تعاونی کله درکاشان .

سررسید همه این اعتبارات اول‌آذر ۱۳۳۹ است .

افزایش سرمایه دوشرکت

شرکتی برای یخ سازی تشکیل‌گردید.
دو شرکت بـرای امـور بازرگانی وفیلم تاسیس‌شد

* شرکت کارخانه صنعتی ثنابرای واردات ماشین آلات و حق‌العمل‌کاری باسرمایه یك میلیون ریال بمدیریت آقای رضا تحصیلی تشکیل شد .

* شرکت تجارتی وگا برای وارد کردن فیلم و امور مربوط به آن با سرمایه یك میلیون ریال بمدیریت آقای پور احمد شیرزاده تشکیل شد.

* شرکت سهامی صنعتی منجمد برای تاسیس کارخانه یخ سازی با سرمایه دوازده میلیون ریال بمدیریت آقایان علی غالب علمداری و حسن موحد و فتح‌الله ایلخانی تشکیل شد.

* سرمایه شرکت سهامی بار و کنتیرانی از یکصد هزار ریال به دو میلیون ریال افزایش یافت .

* سرمایه شرکت کشمن بامسئولیت محدود از مبلغ پنج میلیون ریال به پانزده میلیون ریال افزایش پیدا کرد .

خلاصه چند خبر

گزارش وضع کارهای ساختمانی فرود گاه‌های شیراز و آبادان‌نشان میدهد که کارهای‌ساختمانی باندپرواز فرودگاه شیراز ادامه دارد وساختمان جاده انحرافی اطراف فرودگاه قریب باتمام میباشد و ساختمان مخصوص اداره هواپیمائی و علائم مشخصه‌حدود فرودگاه نیز خاتمه یافته است‌برای اینکارها بیش از ۱٤ میلیون ریال مصرف شده‌است .

در مورد فرودگاه آبادان نیز تـا کنون بیش از ۲۰۰ میلیون ریال پرداخت شده و وهنوز بتون ریزی‌میدان توقف هواپیما و کارهای مکانیکی والکتریکی فرودگاه ادامه دارد .

*در جلسه اخیر اطاق بازرگانی بندر پهلوی نمایندگانی که از طرف اطاق در کنفرانس‌عالی بازرگانی‌شرکت داشتند گزارش خودرا باطلاع اعضای دیگر رسانیدند .

نمایندگان از کنفرانس و مذاکرات وبحثهای کمیسیونهای‌آن اظهاررضایت کردند .

*بازار تبریز در هفته قبل رونقی نداشت روی پسته و خشکبار که دوقلم کالاهای صادراتی عمده آذربایجان است معاملات چندانی صورت نگرفت از کالاهای وارداتی وضع قماش کمی بهتر بود ولی این کالاهم رونق قبلی خود را از دست داده‌است روی افلام خواربار نیز تغییراتی دیده نشد .

*شرکت های عامل اطلاع میدهند عملیات نقشه برداری که طی چندماه اخیر بمنظور تعیین حدود اراضی‌حوزه شرکتهای عامل در جریان بود بپایان رسیده‌است . انجام این عملیات مستلزم ۱٤۸ ساعت پرواز چند فروند هلیکوپتر بود که جمعاوسائلی بوزن ۱۲۷۵۵۵ پوندراحمل کردندو ۱۷۰۰ بار برای این فعالیت ها پروازنمودند.

*شرکتهای عامل‌نفت اطلاع میدهند که د رماه نوامبر یعنی از ۱۹ آبان تا ۱۹ آذرتولید نفت خام ۳ر۸۳٤ر۰۰۰ تن‌بوده است بدین ترتیب حد متوسط تولید روزانه ۸۸۹ر۰۰۰ بشکه شده است .

میزان تولید نفت از اول ژانویه‌تا آخر نوامبر یعنی از ۱۰ دیماه ۳۷ تا ۹ آذرماه ۳۸ بالغ بر ٤۱ر۸٤٦ر۰۰۰ تن شده‌است .

معافیت کارخانه

ماشین آلات جدید چهلو یك کارخانه در جلسه اخیر کمیسیون معافیت گمرکی از پرداخت حقوق و عوارض گمرکی معاف شد .

این کارخانه‌ها در تهران‌و شهرستان ها بکار میافتد و مهمترین آنهاعبارتند از ریسندگی وبافندگی ـ سیمان ـ روغن کشی ـ پنبه پاك کنی ـ تصفیه شکر دارو سازی ـ کبریت سازی ـ پشم بافی

توسعه تجارت محصولات معدنی

بین کشورهای عضو پیمان سنتو مورد توجه قرارگرفت

خبرگزاری فرانسه از آنکارا گزارش داد جلسه کارشناسان معدنی‌سه کشور منطقه ای سازمان سنتو ایران ـ پاکستان و ترکیه با حضور ناظرین انگلیسی وامریکائی پس از پنج روز مذاکره در آنکارا خاتمه یافت .

کارشناسان معدنی که‌درترکیه از معادن کرم سرب‌دیدن کرده اند در موردلزوم توسعه منابع معدنی کشور های منطقه ای سنتو جهت بهبودسطح زندگی در این‌منطقه‌توافق حاصل نمودند . یکی از نکاتی که مورد توجه کارشناسان قرار گرفت عدم تجارت محصولات معدنی بین کشور های منطقه ای سنتو است .

به توسعه چنین تجارتی اظهار امیدواری شد ولی خاطرنشان گردید که توسعه این تجارت بطور کلی بستگی به توسعه راههای ارتباطی بین کشور های مزبور دارد .

ماشین جوشکاری الکترو با ۲۵۰ آمپر
با موتور فولکس واگن

شرکت سهامی خشکه و فولاد تهران

آ ـ ۳٤٤۱٤

تلفن ۳۱۹۳٤

ایجاد عواید جدید برای توسعه مالیات

دولت‌کوشش خواهدکردکاهش عواید گمرکی خودرا ازتقلیل واردات جبران‌کند

خبرنگار ما از قول یك مقام‌اقتصادی دولت اطلاع می دهد که سعی‌دولت بر این است که در سال آینده‌علاوه بر اجرای بعضی از نظریاتی که در کنفرانس عالی بازرگانی پیدا شده و مقصود آن اعمال سیاست بازرگانی ارشادی است ترتیبی داده شود که احتمال نقصان درآمد دولت ازطریق گمرکات نیز وجود نداشته باشد و اگر چنین احتمالی بطور ضعیف هم موجود باشد از راه توسعه صادرات‌و ایجاد عواید جدید که بتواند منبعی برای توسعه مالیات باشد جبران کسر عواید گمرکی دولت بشود . مطالعه‌و پیدا کردن چنین راه حلی حداکثر یکماه وقت می خواهد و پس از آن اقدام بتعیین مقررات واردات سال۳۹ خواهد شد .

بطور کلی سعی دولت بر این است که بطرف آزادی نسبی تجارت مرود و سیاست ارشادی را نیز از نظردور ندارد .

بانك ملی بجای بانك‌کشاورزی ورهنی

ازاول سال آینده دربعضی شهرها وام کشاورزی وساختمانی میدهد.

بانك های رهنی و کشاورزی بموجب قانونی که برای ازدیاد سهم بانك‌ملی در بانك‌رهنی گذاشته‌اندموظف شده‌اند که‌در شهرهائی که شعبه‌یا نمایندگی ندارند اعتبارات لازم کشاورزی و ساختمانی را در اختیار بانك ملی بگذارند تا بانك ملی از طرف آنها اعتبار بدهد .

امروز دربانك کشاورزی بخبرنگار ما گفته شد فعلا تا هنگامیکه اعتباراتی‌جدید دراختیاربانك کشاورزی گذاشته نشود اجرای منظور فوق بطور کامل از طرف بانك کشاورزی میسر نخواهد بود ولی‌ازاول‌سال‌آینده بانك کشاورزی اینکار را تا آنجا که ممکن باشد عملی خواهد کرد .

مقامات بانك رهنی نیز گفتند بانك رهنی انتظار دارد که بقیه ۵۰ میلیون تومانی راکه از محل وام‌بانك‌صادرات و واردات آمریکا برای‌ازدیادسرمایه بانك رهنی اختصاص یافته دریافت نماید و سپس باجرای دستوری که قانون جدید میدهد اقدام کند واینکار تا اواخر سال وقت میخواهد لذا این بانك از سال آینده اقدام باجرای مفاد قانون جدید خواهد کرد .

تاکنون ۲۵ میلیون تومان از محل‌وام مزبور ببانك پرداخت شده‌است .

اثرات تصمیم دولت درباره پنبه

تصمیم دولت موجب تقلیل بهای پنبه وافزایش صادرات باروپا خواهد شد

لغو صدور گواهی نامه پنبه بژاپن در درجه اول در بازار تهران یك اثر روحی بجای گذاشته ولی هنوز آثار مادی این تصویب نامه آشکارنشده است .

طی روز های گذشته قیمت پنبه‌چند ریال افزایش پیدا کرده بود علت‌آن هم فقط خرید ژاپنیها بود از یکماه قبل مظنه های بازار ایران با نرخ های اروپا چندان مطابقت نداشت لذا معامله مهمی نمی شد .

امروز یکی از تجار طرف معامله‌با فرانسه گفت تا قیمت پنبه دوباره به ٤٤ تا ٤٥ ریال بر نگردد امکان‌صدور پنبه به لیورپول ولوهاور موجودنیست. احتمال زیادی وجود دارد که قیمت پنبه تنزل نماید واین تنزل موجب افزایش صدور باروپا گردد فعلا‌برای ژاپن هیچگونه خریدی انجام نمیگیرد امروز عده ای از بازرگانان طرف معامله با ژاپن اظهار نگرانی میکردند و میگفتند معلوم نیست آیا این تصمیم شامل سفارشهائی که اکنون وجود دارد و برای آن پنبه خریداری شده ولی حمل نگردیده می شود یانه. زیرا اگر بشود اثرات آن متوجه‌تجار ایرانی خواهد شد .

چهار وام بزرك کشاورزی

این وامها در چهار شهربمصرف ایجاد باغ‌وعملیات قناتی وخرید ونصب موتور پمپ خواهد رسید

●بانك کشاورزی صورت وامهـای بزرك را که در پنجاه و سومین‌جلسه کمیسیون فنی بانـك‌مزبور بتصویب رسیده‌است انتشار داد. وامهای مزبور بقرار ذیل است :

همدان یك وام در دو قسط وبمدت ۷سال بمبلغ ۶۲۰ر۰۰۰ ریال بـرای عملیات قنائی و احداث باغ انگور در قریه قروه .

شهرضا یك وام در دو قسط بمدت هفت سال بمبلغ ۹۵۰ر۰۰۰ ریـال برای عملیات قناتی و احداث بـاغ میوه در اراضی مزرعه مرشد آباد .

ساری یك وام بمدت ۷سال در دو قسط بمبلغ ۶۰۰ر۰۰۰ ریال برای حفر چاه عمیق و احداث باغ مرکبات در مزرعه و مرتع قرق تپه.

مراغه یك‌وام بمدت شش سال ودر دو قسط بمبلغ ۱۵۰۰ر۰۰۰ ریال برای خرید و نصب موتور پمپ و ساختمان موتورخانه واحداث باغ میوه درقراء شاهین دژ ـ خاتون آباد ـ قزکوپلی جمع کل‌این‌وامهابالغ بر ۳ر۶۷۰ر۰۰۰ ریال است .

تصمیم کامیونداران درباره حمل بار به رشت و خرمشهر

۱۱۰۰ کامیون‌خط خرمشهرورشت ازگرفتن بار خود داری می کنند

پس از اجرای مقررات مربوط به توزین کامیونها درخرمشهر و رشت بارگیری از این دو شهر به مقصدتهران دچار وقفه شده است. امروز آقای آذرفر رئیس سندیکای مالکین کامیونهای سنگین‌بخبرنگار ما اطلاع داد که در اثر تصمیمی که شب قبل در مجمع عمومی‌سندیکا گرفته شد فعلا از رشت و خرمشهر و همچنین از تهران باین دوشهر بارگیری بعمل نخواهد آمد زیرا با نرخ موجود برای صاحبان کامیون‌ها صرف ندارد که معادل ظرفیت کامیون بارگیری .کنند بهمین مناسبت فعلا از حمل بار خودداری خواهند کرد .

در حال حاضر در حدود هفتصد کامیون بزرك وسنگین در خط خرمشهر ودر حدود چهارصد کامیون در خط رشت مشغول کارندکه با تصمیم فوق از حمل بار خودداری خواهند کرد .

رئیس سندیکا اضافه نمود که بدنبال جلسه قبل امشب هم ازکلیه صاحبان کامیونهای سنگین دعوت بعمل آمده تا تصمیم نهائی در یك مجمع عمومی وفوق‌العاده اتخاذ شود . هیئت مدیره سندیکا اقدامات بعدی خود را براساس تصمیم امشب تعقیب خواهد کرد در صورت‌اتخاذ تصمیم قطعی ما فردا نظریات صاحبان کامیونها را باطلاع دولت خواهیم رساند .

کمك مردم درفرهنك ورامین

چندسال پیش ورامین‌بعنوان منطقه نمونه برای تاسیس مدارس روستایی برگزیده شد ووزارت فرهنك با همکاری کارشناسان اداره همکاریهای امریکا درایران برنامه‌های جدیدی برای آموزش روستازادگان دانش آموزباجرا گذاشت .

نتایج این برنامه‌ها باندازه‌ای درخشان بود ودر پیشرفت امور کشاورزی وآشنائی کشاورزان باصول نوین کشاورزی طوری موثر افتاد که مردم این منطقه برای تاسیس مدارس روستایی داوطـلب شـدنـد وهر یك باندازه قدرت وامکان خود خدمتی کردند . یکی زمین دادو دیگری مخارج ساختمان‌را بعهده گرفت . متمکن دیگری ساختمان خوبی تهیه‌کردوبفرهنك اهداء نمود وآنانهم که تمکن مالی چندان نداشتنـد در ساختـن آموزشگاهها کمك کردنددست‌ها راباﻻ زدند وکمر همت بستند و پایه‌های عظیم مدارس رابالابردند ودرهای خوشبختی راروی فرزندان خود گشودند .

در هفت سال پیش تنها هشت مدرسه درورامین وجود داشت‌ولی امروز بالغ بر ۹۰ مدرسه دراین منطقه ساخته شده که‌وزارت‌فرهنك تنها ۲۰ مدرسه را از راه اجاره بدست آورده ودر ساختن بقیه‌دست ودل ومال مردم در کار بوده است.

مدارسی که مردم ساخته‌اند از طرف وزارت‌فرهنك‌مجهز گردیده ووسائل لازم برای آنها فراهم گردیده است .

هر یك از این مدرسه‌ها دارای زمین مخصوص است که دانش آموزان روستایی گذشته از خواندن دروس کلاسیك وتعلیم اصول نظری کشاورزی ،در زمین دبستان خود مزارع نمونه بوجود میآورند .

محصول مزارع نمونه این‌روستازادگان خردسال در نمایشگاههای کشاورزی‌برنده‌جوائزممتاز گردیده است .

آموزگاران این مدارس هم از دیگر آموزگاران ممتاز هستنـد زیرا گذشته از دیدن دوره‌ی‌یکساله تعلیم معلم باصول نوین کشاورزی هم آشنایی کامل دارند وخلاصه برای اداره مدارس روستایی تربیت شده‌اند .

گذشته از این هرده یاپانزده مدرسه زیر نظر یك سرپرست متخصص اداره میشود واین سر پرستهانهایت دقت ومراقبت را مینمایند ومرتب بامعلمین رابطه دارند ومشکلات آنانرا بادقت بر رسی نموده ودر رفع آنهامیکوشند.

دوشیزگان تحصیل کرده در دانشسراهای کشاورزی نیز در تربیت دختران روستایی نقش بسیار ارزنده‌ای دارند وفعالیت‌این آموزگاران فداکار همه جا مورد تحسین قرار گرفته .هر جا کـه اندیشه ودست مردم بکار افتد مدرسه ایجاد میشود ودرزندانها بسته میشود .

سپاسگزاری

از زحمات واقدامات موثری که سرکار گروهبان ابراهیمی‌فرمانده محترم دسته ژاندارمری راور برای برقراری انتظامات و جلوگیری از زور گوئی متجاوزین نمودهانـد نهایت سپاسگزاری‌و تشکررا دارد امیدواریم اولیاء امور زحمات و فداکاری های این سرباز رشیدرا مورد نظر قرار دهند .

آ ـ ۳٤۳٤۰ حسین نخعی

قابل توجه دارندگان

موتورهای دیزل معروف کروسلی

مقداری ازکلیه لوازم یدکی دیزلهای افقی رسید تاتمام نشده خواستاران به : نماینده انحصاری درایران «شرکت سهامی صنعتی سرشت» خیابان شاهرضا طبقه فوقانی سینما پلازا تلفن ٦٦٤٤۹ مراجعه فرمائید.

آ ـ ۳۰٤۰۸ ۱ـ۱۵

آگهی تجدید مناقصه خرید ۲۰۰ تن دانه کنجد

شرکت سهامی موادغذائی‌وشیمیائی ایران مقدار دویست‌تن دانه کنجد مورد نیازخودرااز‌طریق‌مناقصه‌خریداری‌مینمایند داوطلبان‌شرکت‌درمناقصه میتوانند همه‌روزه باستثنای ایام‌تعطیل درساعات اداری برای دریافت‌برگ شرایط ومشخصات مناقصه بدفتر شرکت واقع‌در خیابان آمل کوچه دقت مراجعه نمایند.

پیشنهادات تاآخر وقت اداری روز شنبه یازدهم دیماه سال جاری پذیرفته ودر ساعت‌ده‌صبح روز بعدباز وخوانده خواهدشد.

مدیر عامل‌شرکت‌سهامی‌موادغذائی‌وشیمیائی ایران‌ـ‌مهندس‌اسمعیل‌سمیعی

آ ـ ۳٤۳۰۸ ۳ـ۱

انتقاد

دکتر حسن صدر حاج سیدجوادی

ماجرای لبو

پریشب یکی از دوستان که تنها و مجرد زندگی میکند برخوردم . پیشنهاد کرد باهم شام‌بخوریم باکمال میل قبول کردم . مدتی فکر کردیم کجا شام بخوریم چون دوستم تنها و مجرد زندگی میکند و غالبا غذای خودرا در خارج از منزل‌صرف‌مینماید. سه چهار جا را درنظر گرفتیم ولی بعلت قیمت سرسام آور آنها منصرف شدیم . بعد تصمیم گرفتیم در همین دکه ها بقول معروف سرپائی چیزی بخوریم . رفیقم گفت :

من از این رستورانها بهیچوجه خوشم نمی‌آید . بهتراست چیزی تهیه کنیم برویم منزل بچند مغازه رفت و چیزهائی خرید ضمنا بمن‌گفت تا من برگردم از لبو فروش کنار خیابان دوتالبو بخر که سالادی هم راه بیاندازیم .

من خوشبختانه دستم توی خرج‌نیست وبهمین جهت سرم هم توی حساب نمی‌باشد ! مثلا نمیدانم پیاز کیلوئی چند است و یا خیار را دانه‌ای چند میتوان خرید ؟

چون خیال میکردم لبو دانه‌ای دو ریال یا سه ریال است بلبو فروش گفتم دوتا لبوی درشت بمن بده . در مدتیکه لبو فروش مشغول جداکردن لبو بود و چاقوی کثیفش را بداخل لبوها فرو میکرد من سرو وضع اورا برانداز میکردم . لنگ کثیفی بروی شانه‌اش انداخته بود که هرچند لحظه آنرا روی سینی لبو میکشید و بقول خودش آنرا پاك میکرد ! صورتش اصلاح نکرده و موهای سرش‌ژولیده بود .

ناخنهایش بلند و دستهای پینه بسته‌اش چرك و سیاه بود . با همین ناخنها و دستها لبو های پوست کنده را جابجا میکرد . پس‌از چند دقیقه که لبوها را اینطرف و آنطرف کرد از داخل گونی کثیف و مرطوبی که بخار متصاعد میکرد دو عدد لبوی پوست نکنده بیرون آورد .

گفتم داداش دانه‌ای چند باید تقدیم کنم ؟

گفت آقاجان لبو را کسی دانه‌ای نمیفروشد باید بکشمش سپس لبوها را به یك کفه ترازو گذاشت و چند قطعه سنگ و آجر در طرف دیگر قرار داد .

هنوز هیچگونه توازنی بین کفه‌های ترازو برقرار نشده بود و کفه‌ها ببالا و پائین بالانس میزد که لبو فروش گفت :

ـ حضرت آقا سه تومان میشود .

من که هیچ توقع چنین قیمتی را نداشتم و شش هفت قران پول خورد از جیبم بیرون آورده بودم باکمال تعجب گفتم :

ـ سه تومان برای دو تالبو ؟!

باکمال خونسردی جواب داد :

بله سه تومان برای دوتالبو .

گفتم وقتی دوتا لبو سه تومان باشد خربزه و هندوانه و سیب و ماهی چند خواهد بود و خانواده های فقیری که خربزه و ماهی نمی‌توانستند بخرند و بجای آن لبو میخریدند حالا چکار باید بکنند ؟

لبو فروشی که‌نه دکان دارد و نه کرایه دکان و سرقفلی میدهد و نه اجرت شاگرد و کارگر میپردازد چرا باید دو عدد لبورا به سه تومان بفروشد ؟ . ووقتی یك لبوفروش با سرمایه یك مجموعه مسی و بیست عدد لبو بتواند بهر میزان و بهرنرخی که دلش میخواهد متاع خودرا بفروشد فلان تاجر با سرمایه چندین میلیون تومان با نفوذ و موقعیتی که دارد چه بلائی بسر مردم می‌آورد ؟!

وقتی شخص یك لبو را بمبلغ‌پانزده ریال میخرد میتواند احساس کند که باو اجحاف شده و بقول معروف سرش کلاه رفته‌است ولی هنگامیکه یك نسخه را بدارو فروش میدهد و او بمیل خودش نهصد ریال و یا هزار ریال مطالبه میکند چگونه میتواند تشخیص بدهد که از او دزدی شده است ؟

اکنون متاسفانه اغلب فروشندگان بمیل وانصاف خود اجناس را بفروش میرسانند واغلب خریداران بتفاوت زرنگی خویش‌قیمت اجناس‌رامیپردازند.

برای اصلاح این وضع و جلوگیری از اجحاف فروشندگان باید تمام اجناس بدون استثناء دارای برچسب قیمت باشند و از طرف بازرسها و مقامات مسئول تحت کنترل شدیدقرار گیرند و بطور کلی موضوع چانه‌زدن مانند اغلب کشورها متروك شود .

گفتگوی مردم

آزادی زندانیان

آقای محمد تقی‌صدر ازطرف خانواده زندانیان بوسیله این روزنامه استرحام نموده که شایسته است در روز فرخنده جشن مواصلت شاهنشاه عده‌ای از زندانیان مورد عفو ملوکانه قرار گیرند .

ساعت پیداشده

اگر کسی در اتوبوس خط شش ساعتی گم کرده بادادن نشانی به تلفن شماره هشتاد ودوهزار وچهارصد و هشتاد و چهار مراجعه کند و گمشده خودرا بگیرد .

مرثیه خوانهای سیار

آقای سیدعلی حجت زاده ساکن خیابان شاه چهارراه گلشن‌خانه‌شماره ۱۲۰میگوید هفته گذشته باترن از تهران به‌بندر شاه میرفتم علاوه بر کثافت کوپه وگرانی نرخ خوراك و چای عده‌ای بنام مداح ومرثیه‌خوان ودرویش توی‌ترن اسباب زحمت‌شده بودند وباگریه زاری ازمردم پول میخواستند شایسته است متصدیان مربوط باین موضوع توجه کنند .

برادران آینه‌چی

آقای محمد آینه چی و برادران‌از زندان شهربانی می نویسند که چهار ماه پیش شخصی بنام تقی زندیه در منزل ما میهمان بود و چون ظاهرا این شخص برای تریاك تحت تعقیب بوده مامورین او را در خانه ما دستگیر کردند در ضمن ما سه برادر هم که میزبان بودیم دستگیر شدیم وبزندان افتادیم در صورتی که کمترین ارتباطی از حیث تریاك با او نداشتیم استدعا آنکه پس از رسیدگی کامل ما را از زندان آزاد کنند .

برای جلوگیری ازدستبرد

آقای محمد ظاهری ساکن رشت خیابان رضا شاه کبیر یاد آور می شود که وضع خرید برنج در حال حاضر بهیچوجه بنفع تولید کننده نیست و پاره ای دستبرد های غیر مشروع جریان دارد تقاضا آنکه با اعزام بازرسان بصیر باین موضوع رسیدگی کنند .

کتابهاگم شد

آقای حسین شیروانی کارمندشرکت نفت مقیم مشهد می گوید دو کتاب قیمتی توسط پست برای من فرستاده اند و در پست خانه مشهد مفقودشده پستخانه هم جواب قانع کننده نمی دهد تقاضای رسیدگی دقیق دارم .

عطف بماسبق

دانش آموزان دبیرستان های سبزوار می گویند که مطابق‌آئینامه وزارت فرهنگ تا امسال حداقل نمره قبولی هفت بوده ولی ناگهان اعلام‌شده که حداقل دوازده می باشد چراعطف بماسبق کرده اند و مارا سرگردان ساخته اند ؟

کشتی سازی درایران

آقای عبدالوهاب خلیل زاده از بازرگانان تهران پس از اظهارمسرت از به آب افتادن کشتی های نفتکش در خلیج‌فارس پیشنهاد می کند که شایسته است با کمك دولت وشرکت های ملی در کرانه‌خلیج‌فارس کارخانه کشتی سازی و تعمیر کشتی دایر کنند .

نظافت اتوبوسها

آقای حسینعلی رفیع‌زاده می گوید به نظافت اتوبوس های بنز شرکت واحد توجه نمی شود شایسته است مامورین مربوط لااقل روزی یکبار اتوبوس ها را تمیز کنند .

ارز مرا قطع کرده‌اند

آقای یوسف هادی زاده خرازی دانشجوی دانشکده پزشکی (بن) آلمان شکایت دارد که چند ماه‌است ارز تحصیلی مرا قطع کرده اند ودر این سرزمین غربت سرگردان‌مانده‌ام از وزارت فرهنگ بخواهید وضع مرا روشن کند .

فرق علم وادب‌چی‌است؟

آقای محمد حسین رضوانیان دبیر زبان خارجه می گوید از قرار معلوم لیسانسیه های علوم هم به موجب لایحه جدید از مزایای مهندسین استفاده خواهند کرد که‌البته اقدام سودمند بنظر میرسد ولی معلوم نیست که چرا لیسانسیه های زبان و ادبیات باید محروم بمانند تقاضاداریم برای ترویج ادبیات باین دسته از لیسانسیه ها هم توجه کنند .

کازینوی جدید

در قسمت کوهستانی خارج شهر بیروت طرح‌ساختمانی یك کازینــوی بزرك ریخته شده است .

این کازینو دارای‌دور ستوران مجهز یك تاتر و یك کلوپ شبانه با میز های مختلف بازی میباشد و هزینه ساختمان آن‌چهارصد میلیون ریال برآورد گردیده است .

جایگاه پلیس

در شهر مونیخ برای پلیس های راهنمائی که در سر چهار راه ها انجام وظیفه‌می نمایند جایگاه‌مخصوصی ساخته شده است . این جایگاه به محفظه چتر مانندی شبیه است‌ومامور راهنمائی رااز تاثیر سرماو برف و باران محفوظ نگاه میدارد وانجام وظیفه اورا تسهیل می نماید گفته میشود جایگاه جدید پلیس راهنمائی بزودی در سراسر آلمان تعمیم خواهد یافت .

از اینجا و آنجا

دور نمای آینده

بمناسبت پایان سال ۱۹۵۹ آمارگران آمریکائی پیش بینی هائی برای ده سال آینده تا سال ۱۹۷۰ نموده‌اند. ضمن این پیش بینی ها گفته شده است که در سال های آینده در امریکا قدرت بطور روز افزونی از دست مرد ها خارج گردیده ودر اختیار زنها قرار می گیرد زیرا تعداد خانم ها روز بروز از آقایان بیشتر می شود وهمچنین به علت این که افراد مسن امریکائی به تدریج بیشتر می شوند تا ثیر آنها در امورسیاسی واجتماعی نیز افزایش می یابد .

مشروب خور اعظم

عبدل شبان یکی از کارگران یوگسلاوی که‌در شهرپستروپکازندگی می کند استعداد عجیبی در صرف مشروبات الکلی دارد . نامبرده روزی ۲۵ تا ۳۰ لیتر مشروب می نوشد . شبان ۳۵ ساله است و هنگامی که سرکار می رود یك ظرف بشکه مانند مشروب همراه خود می برد وهر بیست دقیقه مقداری از آنرا می نوشد و وقتی خیلی عطش دارد در حدود ۶ لیتر از آنرا سهل تراز آب در یك وهله سر می کشد ..!!

آقای شبان مدعی است که کاملا سالم بوده و هیچگونه ناراحتی ندارد

بهانه سرعت

در هونولولو آقای جرج یاکی که‌با سرعت زیاد رانندگی میکرد بوسیله پلیس راهنمائی متوقف گردید .

نامبرده در پاسخ سئوال پلیس‌اظهار داشت من قصد نداشتم سرعت‌بگیرم ولی چون آهنگی که‌باوگوش‌میکردم باضرب تند اجرا میشد وحس‌میکردم باید با آهنك مزبور همراهی کنم از این‌رو بدون اینکه متوجه‌باشم مرتبا بر سرعت خود میافزودم ...!!

سرقت تابلو

تابلوی بزرك و معروف ونوس که بوسیله گراناش نقاش معروف قرن شانزدهم کشیده شده بود بسرقت رفت .

تابلوی مزبور در سال ۱۵۳۲ تهیه گردیده واز سال ۱۸۷۸ در انستیوی هنرهای‌زیبای‌شهر فرانکفورت نگاه داری میشد .

بهای این تابلو ۲۵۰٫۰۰۰ مارك تخمین زده شده است .

پلیس آلمان بشدت‌درتعقیب سارق میباشد

بادکنک

در شهر استکهلم مادری برای‌دختر چهار ساله‌اش یك باد کنك‌بزرك که با گاز پرشده بود بعنوان‌اسباب بازی خرید .

یکساعت بعد وقتی مادردرآشپزخانه اجاق گاز را روشن میکرد ودخترش نیزدر نزدیکی او ایستاده‌بود ناگهان بادکنك‌ترکید وگاز آن مشتعل گردید .

براثر این حادثه مو های سردختر سوخت و لباس او هم آتش گرفت‌و در بیمارستان بستری شد .

ورزشکاران آمریکا

طبق آماری که تهیه شده علاوه برورزشهای معمول‌و متداول برای جوانان و شاگردان مدارس ،مردم آمریکا بشرح زیر در رشته های مختلف ورزش فعالیت مینمایند .

۷ میلیون نفر اوقات فراغت خودرا به بازی تنیس و ۴٫۱۲۵٫۰۰۰ نفربه بازی گلف صرف‌میکنند ۱۸۰میلیون نفر بشکار میپردازند و ۳۶ میلیون نفر به ماهی گیری علاقه دارند .سه میلیون نفر اسکی بازند .سه میلیون ونیم نفر قایق ران هشتندونیم‌میلیون نفر هم در اسکی روی آب شرکت می‌نمایند .

جدول — کلمات متقاطع شماره ۱۳۹۹

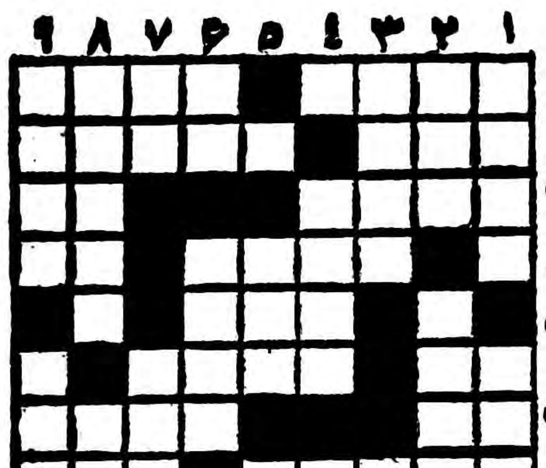

افقی : ۱ـ اگر باداغ بنشینندشکنجه میدهد ولی باجوالدوز اسباب دوزندگی است ـ نقاش بزرك انگلیسی که‌کارهایتر برای‌نقاشان امپرسیونیست نیز منبع الهامی بوده‌است ۲ـ سرمایه جاودان ـ دردیده روشنش نشاندماید ۳ـ از آثار تغییرات‌جوی‌ـ حرف نداء‌ ۴ـ ازاسباب آشپزخانه ـ عددی است ۵ـ سنك‌تسبیح ۶ـ بهنشان خود پسندی پرباد میکنند ـ خوراك چهارپا ۷ـ کمی‌کم دارد تاوسیله سواری باشد ـ ازنعل کردن الاغش کرامت‌ها دیده‌اند ۸ـ دلداده خاك پای دلداررا بجای آن بدیده می‌کشد ـ وسیله‌ای برای صدا کردن حیوان دست آموز ۹ـ هندیان ـ آنهارا دراین شهر بیشتر خواهید یافت .

عمودی : ۱ـ سابقا فقط طبیب بود اما حالا در هررشته‌ای فراوان‌است ـ از اقسام ترشی ۲ـ قسمتی از بدن ـ اوهم در گردش بدور خورشید بازمین شرکت دارد ۳ـ انشاالله همه آنرا خواهیم‌دید ـ اندرون ۴ـ موسم بی‌تفاوتی لیل ونهار ـ از اعضاء بدن ۵ـ مثل‌اینکه حال وحوصله درستی ندارد ۶ـ هرچه بود روزگاری باآب سروکار داشته است ـ انباز ۷ـ اثر ـ اگر باسبزی‌هم نشین باشد البته خوشمزه‌تر میشود ۸ـ نشان‌دادن و بمعرض تماشا گذاشتن ـ اسم‌معروفترین کچل عصر ۹ـ زشت وناهنجار ـ چماق کوچك .

حل جدول شماره ۱۳۹۸

افقی: ۱ـ پاسور ـ نفس ۲ـ وصل ـ یوز ۳ـ کل ـ مغ ـ مرا (ارم) ۴ـ ترن ـ ران ۵ـ شادروان ۶ـ مور ـ یله ۷ـ سبز ـ خز ـ حل ۸ـ آرا ـ طرب ۹ـ متن ـ هشیار.

عمودی: ۱ـ پوکه ـ سام ۲ـ اصل ـ شوبرت ۳ـ سل ـ تارزان ۴ـ مرد ۵ـ روغن ریخته ۶ـ ولز ۷ـ نیم راه ـ طی ۸ـ فوران ـ حرا ۹ـ سزان ـ پلبر.

BLAUPUNKT
دلها درگرو
رادیو اتومبیل بلاپونکت
Blaupunkt

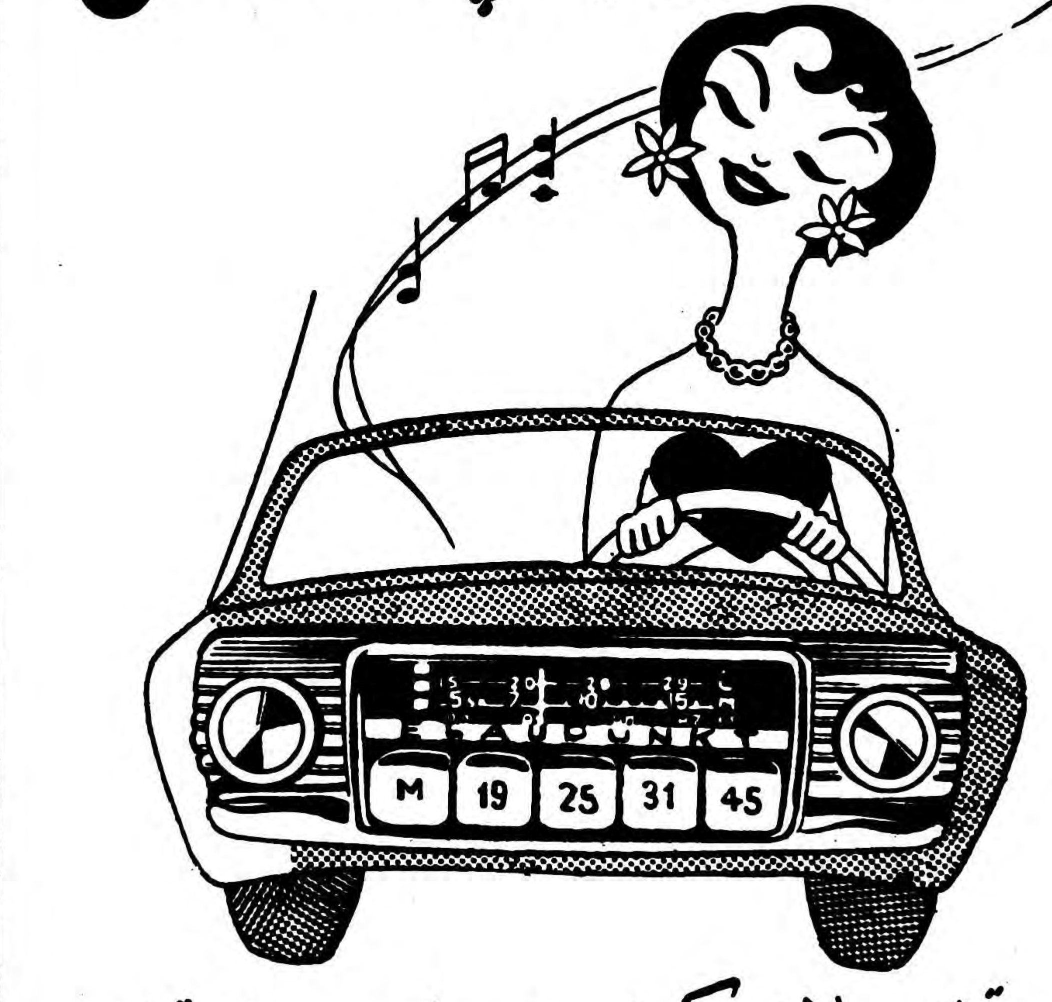

رادیو اتومبیل بلاپونکت برای هرنوع و هرمدل اتومبیل
شرکت سهامی نونام : خیابان شاه ـ چهارراه بهرامی شماره ۱۰۰ تلفن ۶۵۶۷۲-۴۲۲۰۵
آ ـ ۳۴۴۲۰

طالار پلارا ۱ رستوران
همه روزه برای صرف نهار و شام پذیرائی مینماید ـ جمعه‌ها، نهار
چلوکباب و ازساعت ۴ تا ۶ بعدازظهر تهِ دانسان برقرار است
آ ـ ۳۴۴۰۶

«آگهی تبدیل نمایندگی بشعبه مستقل»
از تاریخ شانزدهم آذرماه سال ۱۳۳۸ نمایندگی این بانك در اهر بشعبه مستقل تبدیل گردیده است
آ ـ ۳۴۴۴۸ بانك ملی ایران

اسپیا

روفئین
SPECIA
RHOFÉINE
همیشه یك لوله دردسترس داشته باشید

سالن مجلل رستوران
کاخ وزارت دارائی
همه روزه با لذید ترین و بهترین چلو کباب و انواع غذاهای فرنگی آماده پذیرائی از عموم کارمندان محترم و خانواده‌هایشان میباشد
روز های جمعه تعطیل است
نشانی ـ کاخ وزارت دارائی تلفن ۳۰۲۵۰۴

۱۵۰ سال سابقه داروسازی
۱۹۵۹ ـ ۱۸۰۹
یك قرن ونیم
کیسه‌های آب‌گرم‌کن مارك اوانس ـ مالت اوانس
روغن‌ماهی اوانس ـ مخمرآبجو اوانس موجود است

پیروگار
فتوباربی‌تون ـ فتازون ـ امیدو پیرینو .....

سه هزار و سیصد میلیون دلار بهای انقلاب هند

ششمین قسمت از مقالات والتر لیپمن که پیرامون سفر اخیر خود به کشور های‌آسیائی و اشکالات آنها نوشته است .

چند سالی‌است موسسه بنیاد فورد گروهی از متخصصین کشاورزی امریکائی را مامور کرد تا طرحی‌برای حل مسئله خواربار در هند تهیه کنند . ریاست این گروه بر عهده دوگلاس «دانسینگر» است که مردی دانشمند وفهیم بشمار می رود.متخصصین امریکائی نشان داده اند که گرچه هندی ها قادرند تولید خواربار را بیافزایند ولی مرتبا از احتیاجات‌عقب می مانند زیرا جمعیت به نحوعجیبی افزوده می شود .

کمبود غذائی

اگر این جریان ادامه یابد جمعیت به سرعتی بیش از سرعت افزایش خواربار افزوده می شود وهند طی‌پنج شش سال آینده سالانه ۲۸ میلیون تن کمبود مواد غذائی خواهد داشت. این بیش از مقداری است که می توان با حداکثر کوشش ممکن توسط جیره بندی جبران کرد .

توده های عظیم مردم هند (و باید حیوانات مورد استفاده آنها را نیز در نظر گرفت) دچار کمبود غذا هستند واغلب اوقات گرسنه‌اند . آنقدر خوردنی برای آنها کم است وچنان برنامه غذائی غیر متعادلی دارند که نمی‌توانند قدرت کافی در تجدید روشهای کشاورزی خود اعمال کنند. مامورین بنیاد فورد اطمینان دارند که می توانند در شش سال آینده براین اشکال غلبه کنند . ولی برای این کار باید مواد حشره کش و کود مصنوعی فراوانتری در اختیار باشد . ضمنا باید مزارع تازه‌ای را برای بکار بردن کودهای مصنوعی آماده ساخت . باید وسایل کشاورزی‌جدیدتر وبهتری در اختیار داشت . باید آب بیشتر و انبار های وسیعتری فراهم آورد . برای انجام همه این کار ها به یک میلیارد و نیم دلار اوز خارجی نیازمند است تا مواد شیمیائی و ابزار لازم از خارج تهیه شود. ضمنا یك میلیارد و ششصد میلیون دلار بهای مازاد گندم‌امریکا است که باید به هندوستان داده شود.

سرعت کافی

این بهائی است که به گفته کارشناسان مزبور باید برای ادامه ثبات سیاسی در هند پرداخت اگر مسئله غذائی حل نشود در بهای موادغذائی تورم روز افزون خواهد بود.و این امر نه تنها تقریبا به مرگ از گرسنگی بلکه به ناراحتی و تمام مخاطرات یك بحران داخلی غیر قابل کنترل منجر خواهد شد . کسی که استدلال کند مسائل اساسی هند به بهائی کمتر از این ها که کارشناسان فورد می گویند قابل حل است مرد جسوری است .

من بسهم خود مسئله واقعی را این میدانم که آیا این برنامه ، که‌بی شك محافظه کارانه است ، می تواند به سرعت کافی در میان میصدمیلیون دهقانان هندی که در پیش از نیم میلیون دهکده زندگی می کنند اجرا شود ؟ احتیاج به توضیح ندارد که برای چنین انقلاب پردامنه ای بااین مقیاسات غول آسا و در مدتی باین کوتاهی در رهبری ملت هند وسازمان توده های هندی تحرك وانضباطی لازم است که اکنون وجود ندارد.

بغداد شهر ترسناکی شده‌است

۲۵۰ هزارنفر دربست‌ترین شرایط زندگی میکنند وآماده‌اندکه وارث‌انقلاب شوند

THE TIMES

بغداد شهری ژنده ، پرغبار و ناقص است که‌درآن حتی‌ساختمان های سال پیش منظره‌ای پست و ناخوشایند دارند و ساختمانهای سه سال پیش نزدیك بانهدام‌بنظر می آیند .اگرهرون الرشید امروز بغدادرا می‌دیداز زشتی آن‌وحشت میکرد .

زاغه‌ها

اینجاو آنجا گنبد های کاشی فیروزه‌ای و مناره های مساجدقدیم مانند جواهراتی در میان گل پخته می درخشند.درمیان بالکونهای‌نیمه خراب یك پل جدید یا ساختمان تازه‌ای که‌باپول‌نفت‌دردهسال گذشته ساخته شده نشان میدهد کهچه میشد کرد . ولی وقتی شخص از طول خیابان رشید می گذرد یااز راهی که‌از میان‌زاغه های پرجمعیت باز کرده‌اند عبور میکند جزاحساس پستی و بی‌نظمی بانسان دست‌نمی دهد.این شهری‌است درناخوشایند ترین مراحل انقلاب اجتماعی ، مانند زخم بهبود نیافته‌ای بر روی پوست .

این شهر سال‌پیش در یك‌انقلاب سیاسی فرو رفت و به هیچکس اجازه داده نمیشود آنرا فراموش کند . ولی‌باید گفت که انقلاب جدید ترین ساختمانها (مزارسرباز گمنام) رابه بغداد داد .بایك طاق بلند که طرح ساده باشکوهی دارد واز روی نمونه طاق ایرانی‌تیسفون در ۳۰ کیلومتری ساخته شده است . ولی طوفان شمار ها وعلائم تبلیغاتی «عکسهای‌بزرك قاسم ـ تنها رهبر ما »و «محبوب میلیونها» و امثال آن ـ نشانه محیط‌فوق‌العاده بدگمانی است با احساسات تندملی که‌در آن خارجی و عراقی‌هردو مانند هم باید مراقب هر قدم خود باشند. تقریبا هیچ خارجی نیست که نداندمواظب تلفن‌هایش هستند ونامه هایش‌را سانسور میکنند .

امنیت بهتر

برای خارجی از همه‌این دشواری ها گریز گاهی وجود دارد . در مجامع خارجیان با همه محدودیتی که‌دارد،فقط‌ازماه گذشته‌بود که‌عراقی هاجرات کردندوباره‌بمجامع خارجی ها بیایند . پیش‌از آن دهوتهای دوستان قدیمی راندیده میگرفتند واز مکالمه تلفنی خودداری داشتند اما اینکه چهشده دوباره پای‌آنها به مجامع اروپائیان باز شده کسی بدرستی نمیداند . شاید آنها از رکـــود قدرت کمونیست ها از تابستان بعد تشجیع شده‌اند و امنیت‌بیشتری کهژنرال‌صالح عبدی، فرماندار نظامی برقرار کرده به آنها دل داده است .حال بایددید پس‌از خروج قاسم «تنها رهبر» از بیمارستان هم این آزادی عمل‌ادامه خواهد یافت . آنچه مسلم است اینست که‌این اشخاص ، پزشکان حقوقدانان و معلمین طبقه متوسطی که‌به آهستگی رشد می یابند ، هم‌اکنون از انقلاب سیاسی خـــود سرخورده اند ،اگرچه خود حامل انقلاب اجتماعی هستند .

یکی‌از اینها می گفت «ما هرگز خواهان آن نبودیم .ما انتقام نمی خواستیم . ما فقط طالب آزادی و عدالت اجتماعی بودیم ومیخواستیم دوست کشور های دیگر باشیم . نمی‌دانستیم چه کسی و چگونه این کار را انجام خواهد داد . شاید بهتر بود خودمان این کار راانجام میدادیم .»

ثمرات انقلاب

در واقع میوه ها ی‌انقلاب‌همه کس را دلزده کرده است . تجارت و کسب وکار کاسد و تولید درحال سقوط ، وحدت عرب دورتر از همیشه و تورم در حال حملەبهزیمه زندگی‌راست

در آن طرف دجله رو به شرق شخص بدترین مناظر بینوائی رادر جهان می بیند ، شاید ۲۵۰ هزار تن ازمردم در کلبه های پوشالی زندگی میکنند یا پناهگاههائی که سقف های آنراورقه‌های‌زنگ‌زده‌حلبی تشکیل میدهد . نه خیابانی‌است، نه نوری نه آب پاکیزه‌ای یا هر نشانی از یك زندگی متمدن .هر سال تعداد آنها باسرازیر شدن دهقانان بیکار به شهر افزایش می یابد .

این مردم که تقریبا به چیزی وفادار نیستند از بی نظمی اجتماعی سود می برند ، آماده تظاهرات سیاسی هستند زیرا سرگرمی‌آنها است وسیمای انقلابند زیرا فرصتی برای کینه کشی به آنها می دهد ومی توانند غارت کنند و بکشند . آنها انقلاب سال گذشته را بر پا نکردند ولی آنها بودند که داخل کاخ شاهی را تبدیل به ویرانه‌ای ساختند واگر کمونیست هابتوانند یاس و تلخی آنهارا بصورت‌نیروی متشکلی در آورند میراث برانقلاب همین ها خواهند بود . آنها و امثالشان نه تنها منتظر دیدن‌چیز هائی هستند که انقلاب بر ضد آن شروع شد ، بلکه میخواهند آنچه راکه انقلاب بخاطر آن بود نیست شاهد باشند . تاکنون هیچکس پاسخ قانع کننده‌ای بایشان نداده است و بغداد شهر ترسناکی باقی مانده که همه چیز در آن ممکن است روی دهد .

تایمز

سوئت خبرنگاراطلاعات

جوائز نوبل‌سال ۱۹۵۹بین دانشمندان توزیع شد

دانشمندان کشورهای امریکا، انگلستان، چکسلواکی وایطا لیائی برندگان امسال جوائز نوبل شناخته شدند

تکیه کلام این دانشمندان برگزیده، لزوم صلح و همزیستی وتفاهم بین ملل میباشد

دکتر وارمته هنگام سخنرانی درکلیسای نیویورك

همه‌ساله در روز دهم دسامبر (هجدهم آذرماه) جوائز علمی‌وادبی وصلح نوبل که‌عبارت ازیك قطعه مدال طلاوپاداش نقدی برای‌هربرنده میباشد همراه باگواهینامه هـــای مخصوص بکسانیکه مطابق تصمیم انجمنهای علمی وادبی مربوط بعنوان برنده شناخته شده‌اند اعطاء می گردد. برندگان جوائز کسانی هستند که‌بنابرتشخیص فرهنگستان های فیزیك، شیمی،پزشکی ،وکالبد شناسی، وادبیات‌سوئد برجسته‌ترین آثارادبی یاشاهکار علمی رادررشته های مزبور به‌جهان علم وادب‌عرضه کرده باشند. صلاحیت تشخیص قهرمان صلح سال بموجب وصیت آلفرد نوبل بانی جوائز به عـهده کمیسیون ویژه‌ای از نمایندگان پارلمان نروژ است.

جایزه صلح نوبل بوسیله‌پادشاه نروژ دراسلو وسایر جوائز ازطرف پادشاه سوئد دراستکهلم طی‌مراسم مجللی به‌برندگان اهداء میشود.

دوسالن کنسرت استکهلم

امسال جوائز نوبل سال۱۹۵۹باین اشخاص تعلق گرفت.

فیزیك: «او- چمبرلن»و«اسمکر» از آمریکا

شیمی :«جـ-می روسکی » از چکوسلواکی

پزشکی وکالبد شناسی :«آ ـ کورنبرك» و«اس- اوچوآ»ازامریکا

دانشمند اخیرالذکر آمریکائی اسپانیائی است.

ادبیات :شاعر ونویسنده ایطالیائی «سالوادوره کاسی‌مودو»

صلح: «نوبل‌بیکر»سیاستمدارحزب کارگر انگلستان مدون برنامه خلع سلاح عمومی ونویسنده کتاب «مسابقه تسلیحات»

برندگان مذکور که همراه بـا همسران وفرزندان خود درسکوی مخصوص سالن کنسرت‌استکهلم حاضرشده بودند جوائز خودرا در حضور دوهزارتن‌استادان ودانشمندان اسکاندیناوی وخارجی ونمایندگان سیاسی مقیم سوئد واخلاف آلفرد نوبل واعضاء خانواده سلطنتی و نمایندگان سازمان ملل متحد و شخصیت‌های ممتاز بین‌المللی از دست پادشاه سوئد «گوستاوآدلف ششم» دریافت داشتند.

درطالار آبی

پس‌از انجام مراسم توزیع جوائز میهمانان درطالار آبی ساختمان شهرداری استکهلم که معمولا کانون ضیافت‌های بزرك ورسمی است‌برای صرف شام وآشنائی باچند صدتن از دانشجویان شرکت کردند. در این میهمانی پادشاه واعضاء خاندان سلطنتی نیز حضور داشتند.

درمس میزشام هریك ازبرندگان جایزه نوبل نطقی ایراد نمودند . لزوم صلح‌وهمزیستی وتفاهم‌بین‌الملل

کلیسای نیویورك

مرکز توجه وتکیه کلام همه این دانشمندان برگزیده قرار داشت «مسکره» محقق‌آمریکائی وبرنده جایزه نوبل سال ۱۹۵۹ دررشته فیزیك‌درنطق خود دربرابردانشجویان روش اصحاب حزم ومنکرین‌حصول بعلم ومعرفت رابابیانی ملیح‌ولطیف انتقاد کرد وتایید نمود که تنها بابیروی از اسلوب علمی ترقیات امروزی نصیب بشریت‌شده است.

خبرنگاران اطلاعات در خارجه گزارش میدهند

بیروت ـ خبرنگار اطلاعات

این دانشجو ، بدانشجویان‌ایرانی درخارج پند میدهد

بطوریکه خبرنگارما گزارش میدهد داستان آشنائی وعشق لریس و این دانشجوی ایرانی در بیروت فوغائی‌بپا کرده‌که جریان آن بشرح زیر ازنظر خوانندگان میگذرد .

لریس دختر ژیبائی است که دریك خانواده متوسط لبنانی متولد شده و اکنون دارای دیپلم متوسطه وآموزگار یکی از دبستانهای بیروت است .

یکسال قبل هنگامیکه آقای(الفسدال) دانشجوی ایرانی بدانشگاه آمر یکائی بیروت افتخارشد ضمن تحصیل خود زبان انگلیسی را هم در این دبستان تدریس میکرد .

آقای (الف سدال) با لریس آشنا شد و کم‌کم لریس هم باو علاقه پیدا کرد .

پس از یکسال دانشجوی ایرانی به ایران مراجعت نمود ولی مکاتبات عاشقانه بین عاشق و معشوق در دو کشور برقرار بود .

این مکاتبات بجائی رسید که پدر لریس از آقای (الف سدال) دعوت‌نمود که سفری بلبنان نموده ورسما با لریس ازدواج کند .

دو ماه پیش آقای الف دال بارسفر خودرا بست وباگرفتن یك‌ماه‌مرخصی از اداره مربوطه باتفاق خواهر خود به بیروت آمد .

عاشق دلباخته باورود خود به‌بیروت برخلاف انتظار اطلاع یافت لریس بعقد یك جوان لبنانی درآمده است .

این بروفائی معشوق ضربه مهلکی بجوان ایرانی وارد ساخت ودر اولین برخورد بالریس باو گفت «آیا عشق عربی اینطور است ؟پس آنچه درنامه ها بمن مینوشتی همه دروغ بود؟» دختر گناه این کار را بگردن پدر خود انداخت.

آقای (الف سدال)برای دست یافتن بدل‌لریس بهردری میزد ولی پدر از پذیرفتن او خودداری داشت تا بالاخره عاشق بیچاره‌بامشورت دوستان‌چاره‌ای اندیشید ویك روز با چند نفر از دوستان و یك استاد دانشگاه بهمراه یك کشیش لبنانی واردخانه پدرلریس شد .

طبق رسمی که لبنانیها دارند نمی‌توانند کشیش‌رانپذیرند .معذا کرات آقای (الف سدال) وکشیش وسایرین باپدر دختر بجائی نرسید و پدراظهار داشت.«من تغییر عقیده دادم و کار تمام است و هیچ چاره‌ای هم ندارم».

آقای الف دال درنظردارد درمراجعت بایران شرح کامل سرگذشت‌خودرا منعکس نموده تا جوانانی که برای تحصیل بخارج از کشور میروند مراقب باشند در عشق دختران خارجی هراندازه‌آتشین‌باهند ممکن است مثل عشق لریس باآب و هوای ایران جور درنیامده وبا شکست روبروگردد ومواظب باشند که‌بدام‌اینگونه‌دختران هوس باز نیفتند ودچار ضرر های مادی ومعنوی نشوند .

از: لایف

۷ـطرح‌جدیدی برای نفت

معمائیکه هنوز راه حل ندارد

اعراب حاضر نخواهند شد بنفع ایران غیر عرب از تولید نفت خودکم‌کنند

ضمنا وقتی گذشته نیز مورد‌علاقه عراق‌نبوده‌است.باتصویبوزارت جدید معاون عراق که در آن ماموردین‌رابط روسی نیز خدمت میکنند ، شرکت نفت عراق در کار اجرای یك برنامه توسعه است که در ۱۹۶۲ صادرات نفت کنونی را دو برابر میسازد . امروز این صادرات روزانه هفتصد هزار بشکه است . ولی در بازارها ۱۹۶۶ یا ۱۹۶۷ احتیاج تا‌این مقدار بالا نخواهد رفت .

اگر نفت خاورمیانه نتواند برمبنای گذشته نرخ بندی شود پس برچه مبنائی نرخ بندی خواهدشد ؟ بعضی از تکنو کراتهای خاورمیانه می گویند افزایش جمعیت وانیز باید در محاسبه داخل کرد. چون همه کشور ها در آمد نفت را وسیله بالا بردن سطح زندگی قرار میدهند کشورهائی که وسیعند و جمعیت زیاد و فقیری دارند مرتبا متوجه میلیاردها درآمد نفت میشوند در کویت فقط دویست هزار تن بس میبرند حال آنکه‌عراق هفت میلیون ، عربستان سعودی هشت میلیونو ایران ۲۲ میلیون‌جمعیت دارند . آیا میتوان فکر کرد که عربستان سعودی و کویت حاضر شوند از مقدار استخراج خودبکاهند تابه ایرانیان تمیدست غیر عرب «حتی ضدعرب» کمك کنند ؟

چاههای پربرکت

حتی اگر قدرت اداره طریقی که قابل توجه است برهمه مشکلات غلبه کند و موافقت عموم را جلب نماید تازه دشواریهای کار اوآغاز میشود . چطور میتواند موافقت نامه را تحکیم کند و نگذارد ازطرف امضاء کنندگان وگروههای خارجی نقض شود ؟

به نفت «صحراء» توجه کنیم .گرچه در الجزایر و در لیبی ذخایر نفت‌قابل مقایسه با خاورمیانه وجود ندارد‌ولی چاههای این‌نواحی نیز از چاههای پربرکت دنیاخواهندبود. ذخایرالجزایر رامیان سه وهفت هزار میلیون بشکه تخمین زده‌اند و هر فاصله یك الی دوسال چاههای این منطقه روزانه

از صبح دوشنبه

سینما پلازا

که همواره برجسته ترین آثار سینمائی جهان رابمعرض نمایش میگذارد ،یك اثر برجسته دیگر را بدوستداران فیلمهای واقعی وارزنده تقدیم میکند

سرگذشت گلن میلر

Their Love made such Wonderful Music!

رنگی

Hear these memorable Glenn Miller Hits...

MOONLIGHT SERENADE • PENNSYLVANIA 6-5000 • LITTLE BROWN JUG
IN THE MOOD • STRING OF PEARLS • TUXEDO JUNCTION • CHATTANOOGA CHOO-CHOO

UNIVERSAL-INTERNATIONAL Presents

The GLENN MILLER STORY

TECHNICOLOR

with CHARLES DRAKE
GEORGE TOBIAS • HENRY MORGAN

باشرکت‌دو هنرمندبرجسته‌آمریکا

جیمز استوارت-جون آلیسون

و سلطان جاز «لوئی آرمسترانك»

آ-۳٤٤۳۸

مجله منسوجات آمریکا نوشته است : هیچ صفت یا فرهنگ اصطلاحاتی نمیتواند براستی گویای اهمیت و مقامی باشد که نساجان هند در تنوع رنگرزی بآن رسیده‌انـد . همه معترفند که هنوز باقیمانده جهان نساجی به تنوع رنگ وریزه‌کاریهای رنگرزی هند دست نیافته‌اند .

معرفی منسوجات ابریشم مصنوعی هند

نمایشگاه منسوجات هند

که از ۲۷ آبان ماه

محل نمایشگاه گالای هند واقع درخیابان بهلوی برگزار میشود.

محصولات صنایع نساجی هند را که دارای جنس مرغوب طرح عالی و رنگ زنده و متناسب میباشند بشما عرضه میدارد .

برای کسب هرگونه اطلاعات درباره منسوجات ابریشم مصنوعی هند با شورای توسعه مکاتبه فرمائید .

THE SILK & RAYON TEXTILES EXPORT PROMOTION COUNCIL
Resham Bhavan, 78, Veer Nariman Road, Bombay

آ-۳٤۳۸٤

برای سلامتی شما

کلم منبع ویتامین

اگر از کسی بپرسند که میوه کلم در کدام قسمت آن است بطور یقین بسیاری از اشخاص دچار اشتباه گیاه شناسی میشوند و میوه آنرا در پوته‌اش تشخیص خواهند داد. ساکنین مصر قدیم هم با کلم آشنائی داشتند. مصریان کلم پخته را بعنوان دسر در آخر غذا سر سفره می آوردند.

دنیای قدیم معتقد بود که کلم برای بیماریهای مختلفی دارای خواص استعلاجی می باشد. فیثا غورث ریاضی دان مشهور یونان قدیم نوشته است که کلم «سبزی» است که همواره نشاط و حالت شخصی آرامش را در انسان حفظ میکند».

رومیان قدیم کلم را چه در غذا و چه بعنوان داروی تقریبا همه بیماریها بمقادیر فراوان مصرف میکردند. پزشکان قدیم مخصوصا توصیه می کردند که به اطفال خردسال کلم بخورانند تا اطفال قوی بنیه و نیرومند بار آیند و در مقابل هرگونه بیماری استعداد مقاومت داشته باشند.

آب کلم به بهبود گوارش کمک میکند. کلم دارای مقدار زیادی ویتامین ث میباشد. ویتامین ث در کلم شورهم تافصل تابستان محفوظ می ماند.

باین مناسبت کلم یکی از مفید ترین گیاهان جنس سبزی بشمار می‌آمد.

واما پیدایش این گیاه پر ارزش از کدام سرزمین بوده است؟

صحیح ترین فرضیه آن است که کلم را اولین بار ایبری ها که در اسپانیای کنونی سکونت داشتند عمل آورده‌اند.

نگاهی بمطبوعات در سراسر جهان

تیراژ روزانه مطبوعات جهان ۲۵۰ میلیون نسخه است

همه چیز از هر جا

نشریه‌ای که اخیرا از طرف یونسکو (سازمان فرهنگی علمی و تعلیم و تربیتی سازمان ملل متحد) انتشار یافته آماری انتشار داده که ضمن آن مشاهده میشود تیراژ مطبوعات در سراسر جهان روزانه ۲۵۰ میلیون نسخه است.

طبق این آمار برای هر ده هزار نفر از مردم جهان روزانه ۹۴ شماره روزنامه انتشار می‌یابد.

این آمار از وضع ۱۴۶ کشور جهان ضمن سالهای ۱۹۵۶ و ۱۹۵۷ تهیه شده است.

بموجب این آمار در سراسر جهان ۳۰ هزار روزنامه منتشر میشود که ۸ هزار تای آن روزانه هستند.

تیراژ روزنامه های غیر روزانه ۴۰۰ میلیون نسخه و ۷۵ شماره برای هر ده هزار نفر است.

یك سوم از مجموع روزنامه های جهان در آمریکای شمالی و یك سوم دیگر در قاره اروپا (با احتساب روزنامه‌های شوروی و کشور های کمونیست) چاپ میشوند.

اولین کشور جهان از لحاظ کثرت روزنامه آمریکای شمالی با ۸۵۱۴ نشریه مختلف است.

شوروی با انتشار ۵۱۱۴ نشریه روزانه و غیر روزانه مقام دوم را دارد.

کشور های دیگری که بیش از هزار نشریه در آن منتشر میشود عبارتند از آرژانتین با ۱۶۷۵ نشریه انگلستان با ۱۴۶۵ نشریه برزیل با ۱۱۴۵ نشریه و کانادا با ۱۰۸۶ نشریه.

از لحاظ روزنامه نیز آمریکا با انتشار ۱۸۴۰ روزنامه مختلف مقام اول را دارد.

پس از آمریکا از این لحاظ آلمان غربی با ۴۸۱ روزنامه می‌باشد وهند با انتشار ۴۷۶ روزنامه روزانه مقام سوم را دارد.

سرقت اتومبیل غیرممکن میشود

پشت اتومبیل مسروقه تابلوئی نمایان میشود که روی آن کلمه «دزد . . .دزد . . .» نوشته شده است

مردم در همه جای دنیا از دست دزدان اتومبیل نگران و ناراحت هستند. هربادی که دستگیر میشود بلافاصله پس از چندروز دیگر باند جدیدی شروع بکار می‌نماید.

رفته رفته دزدی اتومبیل مسئله‌ای شده که دولتها بفکر پیدا کردن راه حلی برای آن شده‌اند.

مدتی است که طراحان و مهندسین اتومبیل سازی در ساختمان اتومبیل تغییراتی میدهند که جلوگیری از سرقت قطعات آن میکند ولی با دزدی که تمام اتومبیل میبرد چه باید کرد؟

اختراع مهندسین آلمانی

دونفر مهندس آلمانی اختراعی را به ثبت رساندند که موجب درد سر دزدها خواهد شد.

این دو مهندس آلمانی پیشنهاد کرده‌اند که تکه‌ای در گوشه ماشین نصب شود و هرگاه صاحب ماشین میخواهد بجائی برود یا ماشین خودرا مدتی در جائی بگذارد آن تکه را فشار دهد و برود. دراینصورت بمحض این که دزد اتوموبیل کلید اتوموبیل را بزند و حرکت بکند تابلوی نمره ماشین کنار زده میشود و تابلوی جدیدی پیدا میشود که روی آن با خط قرمز و درشت نوشته شده است «دزد . .دزد!...» وبدین ترتیب سارقین اتوموبیل‌ها رسوا میشوند و به آسانی میتوان آنهارا توقیف کرد و شناخت.

کوبا این معمای تازه وانقلابی

کاسترو رئیس حکومت بی‌جاومکان آنکشور

دیروز امروز

اکثر روزنامه نگارانی که‌ازمدتها قبل بعلت وضع بحرانی کوبادرآن کشوراجتماع نموده‌اندشاهدمبارزات طرفداران رژیم قبلی و هواخواهان سیاست جوان دولت فیدل کاسترو می‌باشند. هیچ روزی نیست که صحنه تازه‌ای در خیابان های کوبا بوجود نیاید. ناگهان چند وسیله نقلیه ارتشی که مملو از جوانان ریشوئی است که صورت خود را بشیوه رهبرشان آرایش میکنندفرا میرسد وباجتماعات پراکنده‌ای که گاه وبیگاه در گوشه و کنار خیابان بچشم میخورد بمبارزه‌خونین مشغول میگردند تقریبا هر روزاین وضع تکرار میشود. فیدل کاسترو هم شخصا آنهارا هدایت و رهبری مینماید. وهمانطور که‌روزنامه‌نگاران غربی گزارش داده‌اند وی تنها رئیس دولتی است که‌نه دفترکاری داردو نه‌خانه معینی همه‌جا او را میتوان دید و در هیچجا نمیتوان با اوروبرو شد.

بیوگرافی فیدل‌گاسترو در تمام مغازه‌های کوبا بفروش میرسد

کاسترو درآخرین‌مبتینگی که چند روز قبل درسرتاسر کوبا منعقد شد اظهارنمود « امریکائی ها اشتباه می کنند و بدون هیچگونه تعجبی من از آنها متنفرم زیراوضع مخصوص‌حکومت مارا نمیتوانند درك نمایند ماهمانطوریکه همگی‌معتقدیم نه از کمونیسم نیروگرفته‌ایم و نه کاپیتالیسم را لایق میشماریم ما میان این دو نیرو هموقع نشده‌ایم بلکه پیشاپیش آنها حرکت میکنیم یعنی ماحصل رنجهای دراز تاریخیم و بنا براین بروشنائی و سعادت با عینك دکترین های سیاسی خاص و مکتب های فلسفی معین ومارکدار نگاه نمی کنیم.

کاسترو در سربازخانه هم نفوذ بسیار دارد و هر روز سربازان بمکس او سلام میدهند و هنگام شب هم بقیافه مبارز او مینگرند

چهره‌های جهان ادب در خاوردور

میشیما مشهورترین رمان‌نویس ژاپون میگوید

درزندگی تنها سه بار گریسته‌ام

«میشیما» نویسنده ۳۴ ساله ژاپونی‌غوغائی در اروپای غربی برپا کرده است. او که زمانی پس از جنك داستانهای نرم ولطیف وتخیل آمیز پریلادا برای ملت «جنك‌دیده وطعم مرك چشیده» ژاپن تحریر می نمود امروزه به واقع بینی یعنی همان رآلیسم دنیای متمدن رو کرده است. ملاحظات ریز بینانه اش در باره حیات او را که هنوز جوان است نه تنها در عداد رمان نویسهای بزرك ژاپن قرار دارد بلکه باعث شد او را «صدای بین المللی ژاپن» بنامند.

به فرانسوا موریاك» رمان نویس بزرك فرانسه و «توماس‌مان» سلطان رمان آلمان علاقه مفرطی دا د. وی معتقد است «من مرد خندانی هستم و فقط سه بار گریسته ام. ۱ـ وقتی خواهرم مرد ۲ـ دریك فیلم پراز خنده «والت دیسنی» که گریستن در آن واقعا مضحك بود. ۳ـ وقتی دکتر ها گفتند مرض مادرم سرطان نیست!!

منقدین با تشویق می گویند چون او درونی پر از تغییر دارد آینده‌ای تماشائی تراز گذشته خواهد داشت.

او موارد غیر اخلاقی و ظالمانه را تشریح می‌کند واز تملق گفتن به امور معتبر خوانندگان بیزار است. «خوانندگان من نباید امید ها وروپا های بی خودی داشته باشند.»

وقتی به نیویورك آمد گفت «عاشق آنم ولی از ناراحتی آن مست شدم! رمان را زن خود وتاتر را معشوقه خویش میداند.

در رمان اخیر خود بنام «معبد عمارت کلاه فرنگی طلائی» راهبی معبد را خراب می کند چون خودش زشت است و عمارت زیبائی دل افروزی دارد او در جوانی زارو نزار بود. پدرش اورا از نویسندگی منع می کرد. اما با مبارزات فراوان بر هردو فائق آمد.

زمانی می گفت «فکر می کنم زنان موی دماغ همه باشند. میل ندارم ازدواج کنم».

اما بالاخره در بند هیجانهای زن یا بهتر بگوئیم عشق افتاد وبه رایج ترین درسمی ترین وجه عروسی را به پا کرد.

می گویند ممکن است به زودی دریك فیلم ژاپنی نیز نقشی بعهده بگیرد

کرسی آزاد

نوشته: محمد ناظم زاده شعاعی «معلم»

با مهریه سنگین موافقم

بر عکس آنچه که‌تصور میشود توقعات دختران ما زیاد نیست

آقای شریف الاسلامی بنام طبقه محروم معلم بااجتماع، اجتماعی که قدر زحمات معلم رانمیداند دردلی رادرمیان گذاشته بوددوشیزه خانمی هم باین شخص جوابی داده بود، امامثل اینکه مطلب را فراموش کرده بودوآن عدم علت ازدواج جوانان بود؟ آن شخص مدعی شده بودکه دراثر فقرمالی نمی‌توانم ازدواج کنم واین‌شخص پیشنهاد کرده بود بادختری ازدواج کنیدکه باسیصد تومان بسازد وهردو مطالبی راذکرکرده بودند که فقط نتیجه ای‌که عاید من شد این بودکه اجتماع جوان ماهردوازاین امرناراضی‌هستندجوانان‌ازخرج زندگانی میترسند ودختران ازآینده مبهم خود.

من‌مخالف‌این‌گفته بعضی ازمردان هستم‌که میگویند توقعات دختران زیاداست، نه صحیح نیست توقعات آنها زیاد نیست بلکه عوایدو درآمد مااجازه نمیدهد. چرا؟

پدری که رنج میبرد تادختری فهمیده ونجیب تحویل اجتماع دهد ویا مادری‌که ناراحتی برخود هموار میسازد تااین نهال بارور گردد. آیا میتواند علم سعادت دخترش رادر زندگی ببیند. ماعیدانیم که فساد اجتماعی طبقه جوان رافرا گرفته است ودر خود غوطه ور ساخته است دراثر بی‌بندوباری‌که سالهای پیشین درفرهنك مملکت مابوجود آمده بود اکثر جوانان امروز افرادی عاطل وباطل بایك ورق پاره بی‌ارزش تحویل اجتماع شده اندکه بهیچ درد نمی‌آیند این جوانان بااین معلومات عمومی واین عدم آشنائی بامور زندگی میخواهند تشکیل خانواده هم بدهند آیانباید لااقل سدی بر آنها وجود داشته باشد تاکه ازطوفان حوادث جلوگیری کند. بی‌بندوباری جوانان وشوخی انگاشتن امر ازدواج به آنجاوسیده است‌که جوانان بیفکر درمجلات تقاضا های خودرا بصورت آگهی درج میکنند: «جوانی محصل هستم‌که هیجدهمین بهار عمرم رامیگذرانم‌خواهان.... الخ» کدام دختر عاقلی روی موافقت بااین جوان نادان نشان خواهد داد. آیااین افکار ازمغزهای پوك تراوش نمیکند آیا شمااین عوامل را فقر اجتماعی نمیدانید آیا تربیت غلط این جوانان رااز تحصیل باز نمیدارد؟ آخر درکدام خراب شده‌ای‌میتوانید جوانی راکه هنوز سربار اجتماع است به‌بینید که فکر خودرا بااین خیالات مشغول دارد مگر پدران ومادران این نونهالان درامر تربیت آنها دقت نمیکنند چرا آنهارا ازاین راه غلط بازنمیدارند. این جوانی‌که امر ازدواج رابازیچه خود میپندارد فرداهم‌که وارد اجتماع شد بدیده حقارت برازدواج میگرد میخواهد بازندگی شوخی کند واین شوخی بازی بااتش خواهد بود که نتیجه‌ای بجز متارکه وطلاق نخواهد داد آیاپدر و مادر دختر وظیفه ندارندکه بسرنوشت جگرگوشه خود نظارت کنند وما جوانان بایداین واقع بینی آنان را تجارت نام بگذاریم. آنها حق دارندکه مهریه راسنگین بگیرند. اما درمقابل عده‌ای هم هستند که حقا میخواهند شاهد سعادت رابه آغوش بکشند اما متاسفانه باز اصل اقتصاد پیش می‌آیدکه آنهم دردل آقای شریف الاسلامی است. این گفته ها این یاسهاواین ناامیدیها بسیار گران تمام میشودحیات اجتماع رابخطر میاندازد:

بنظرمن یکی ازعلل اساسی‌که جوانان رااز‌ازدواج روگردان میسازد فقر مالی است وبدین جهت پیشنهادات زیررامطرح‌میکنم.

۱ـ بانك جوانان برای ازدواج بجوانان کمك کند ووام هائی به اقساط طویل المدت بدهد).

۲ـ اداره املاك نیز تاآنجا که امکانش باشد دراین امر خیر بکوشد.

۳ـ وزارت فرهنك سهم بزرگی بعهده دارد به معلمان خودش امر کند که حتما ازدواج کنند زیرا ازلحاظ تعلیم وتربیت غلط‌است که معلمین مجردرا بمدارس بفرستند (بخصوص درشهرستانها که جوانان عزب رابمدارس دختران جهت تدریس میفرستند).

۴ـ پدران ومادران بکوشند وبدختران خود نیز یادآورشوند که سعادت درثروت نیست وازجوانان خرجهای بیهوده نخواهند. اما بامهریه سنگین موافقم. این عوامل سبب خواهد شدکه ریشه فساد وفحشاء دراین مملکت از جانکنده شود.

پزشك خود باشید

کم خونی

اغلب سکنه شهرهای بزرك بعلت فقدان آب وهوای سالم دچار کم خونی هستند.

ظاهرا مبتلایان باین بیماری توجه زیادی بمعالجه خود ندارند درحالیکه بی‌اعتنائی نسبت بکم خونی عوارض وحشتناك وغیرقابل جبرانی‌دارد.

یك تنفس ناقص ویا تنفسی دراماگن ونقاط سربسته (سالنهای‌کنفرانس) نمایش سینما وغیره چنان مضر واحیانا کشنده است که حتی تصور آنهم باسانی میسر نمیتواند بود. میدانیم که گازکربنیك در سالنهای سربسته مستقیابوسیله تنفس داخل خون میشود ورشد گلوبولهای‌قرمز را دچار وقفه مینماید واحتمالا باعث فقدان مقداری از آنها میشود که‌در نتیجه آن کم خونی ظاهر میگردد عوارض کم خونی عبارتست‌از سر درد سرگیجه‌ضعف خستگی بیحوصلگی کم خوابی واختلال دستگاه گوارش وبالنتیجه ظهور بیماریهای پیش‌بینی نشده.

اطبا حاذق معتقدند که طرز صرف وتناول غذا برشد وتولید وتکثیر گلوبولهای قرمز که در خون‌شناورند کمك موثر میکند. زیرا کسیکه‌بعلل روحی ویا عصبی با اشتهای کم‌غذا میخورد گلوبولهای قرمز را مسموم میسازد

تحریم فیلمهای الیزابت تایلور در کشورهای عربی

اخیرا دبیرخانه اتحادیه عرب بتمام دولتهای غربی عضو اتحادیه دستور داده است که از نمایش فیلم «ملکه سبا» در کشورهای عربی جلوگیری کنند.

این فیلم باشرکت جینالولوبریجیدا ویل براینر تهیه شده‌است بطوریکه میدانید قبلا همبازی جینا در این‌فیلم تیرون پاور بودولی نامبرده دداواسط فیلم د راثر سکته قلبی درگذشت وفیلمبرداری باشرکت یول براینر مجددا آغاز گردید.

بطوریکه دبیر خانه اتحادیه عرب اعلام کرده‌هنرپیشگان و تهیه‌کنندگان این فیلم باید جزو « لیست سیاه» قرار داده شوند و در کشورهای‌عربی تحریم گردند.

دبیر خانه اتحادیه تاکید میکندکه د راین فیلم بنفع اسرائیل تبلیغات زیادی شده‌است.

نمایش فیلمهای الیزابت تایلور وفیلم ملکه سبا که جینالولوبریجیدا درآن بازی کرده‌است درکشورهای عربی تحریم شد

بعد از تحریم فیلمهای الیزابت تایلور که بعلت ازدواج او با ادی فیشر و گرویدن او بائین یهود بعمل آمد این دومین فیلم میباشد که نمایش آن در کشورهای عربی تحریم میگردد.

خانم سفیدپوش

اثر ویلکی کالینز نویسنده معروف انگلیسی

-۲۷-

ـ «ماریان» برای من یك مادر و یك خواهر بوده‌است. آیا میتوانم ثروتم را باو ببخشم. آقای گیلمور؟

ـ البته، دخترم. ولی بیاد داشته باشید که شما ثروت عمده‌ای دارید میل دارید همهٔ آنرا برای «ماریان» بگذارید؟

لحظه‌ای تردید کرد. دستش بطرف یك البوم نقاشی که روی میز بود رفت و آنرا مثل یك موجود جاندار نوازش کرد.

ـ نه همه ثروتم.. یکنفر دیگر هم هست...

ساکت شد. گونه‌هایش برافروخته بود و لبهایش میلرزید. خواستم کمکش کنم.

ـ مقصودتان یکنفر دیگر از فامیلتان است؟

ـ یکنفر دیگر هست که ممکن است احتیاج داشته باشد.. احتیاج بیك هدیه کوچك... اگر بتوانم کمی برای او هم بگذارم ضرری بکسی نمیرسد. اگر من قبل از او بمیرم...

دوباره ساکت شد. رنگش پرید. ناگهان چهره را میان دستها پنهان کردو های‌های گریست.

من که «لورا» را از «تولیتش می‌شناختم و همیشه اورا خندان و بانشاط دیده بودم خودرا گم کردم. گریه او قلبم را جریحه‌دار کرد. سعی کردم دلداریش بدهم. مثل آنموقع که کوچك بود اشکهایش را پاك کردم. در میان اشك بمن تبسم کرد.

مادموازل «هلکومب» لحظه‌ای چشم بصورت من دوخت و گفت:

ـ شما تغییر عقیده داده‌اید، اینطور نیست؟

بدون اینکه به‌سئوال اوجواب بدهم گفتم:

ـ مرا در جریان وقایع بگذارید. من قبل از اینکه خبری از شمابرسد اقدامی نخواهم کرد.

ـ‌هلم میخواهد این‌ماجرا زودتر تمام شود. فکر میکنم آرزوی شما هم همین باشد، اینطور نیست؟

بدون اینکه به‌سئوال اوجواب بدهم گفتم:

ـ مرا در جریان وقایع بگذارید. من قبل از اینکه خبری از شمابرسد اقدامی نخواهم کرد.

سپس ازاطاق خارج‌شد.

«سرپرسیوال» با ادب واحترام مرا تاکنار کالسکه بدرقه کرد.

ـ آقای گیلمور، اگر روزی گذارتان به حوالی «همپشایر» افتاد فراموش نکنید که سری بمن بزنید. دوستان واقعی خانواده همیشه با کمال علاقه پذیرائی خواهند شد.

چه مرد ظریف ومودبی! یك جنتلمن واقعی! احساس کردم که بخاطر «سرپرسیوال گلاید» حاضر بهر کاری هستم. هر کاری جز تنظیم قرار داد ازدواج همسرش!

یك هفته بود که به لندن مراجعت کرده‌بودم. نامه‌ای از مادموازل «هلکومب» دریافت کردم.

دوست جوانم خبرمیداد که‌خواهرش عاقبت ازدواج با «سرپرسیوال گلاید» را قبول کرده است ومراسم آن در پایان ماه دسامبر انجام خواهد گرفت.

مادموازل «فرلی» در ماه مارس متولد شده بود ودر نتیجه سه ماه‌قبل‌از رسیدن بسن بیست ویك سالگی عنوان «لیدی‌گلاید» را میگرفت.

بسیار متعجب و در عین حال متاسف شدم. اختصار این نامه مرا سخت آشفته کرد، بطوریکه تمام روز حال خود را نمی‌فهمیدم.

مادموازل «هلکومب» افزوده بود که «سرپرسیوال» کمبرلند را ترك کرده وبه‌خانه خودش در «همپشایر» برگشته است.

از طرفی‌چون «لورا» احتیاج به تغییر آب وهوا دارد اورا به «یورکشایر» پیش‌بعضی از دوستان خانوادگی میبرد.

نامه همینجا تمام میشد و هیچ معلوم نبود چه چیزی موجب شده است که مادموازل «فرلی» بطورناگهانی «سرپرسیوال گلاید» را به شوهری قبول کند.

در این باره خواننده شهادت مادموازل «هلکومب» را خواهد خواند.

کارمن تمام شده است فقط باید بعضی جزئیات مربوط به قرار داد ازدواج را شرح بدهم.

پدر بزرك، بعد از مرگ، سه پسر از خود باقی گذاشته بود: «فیلیپ»، «فردریك» و «آرتور».

پسر ارشد. قصر واملاك را بارث برد، ولی چون بدون اینکه پسری از خود باقی بگذارد از دنیا رفت، ثروتش به برادرش «فردریك» که مردمجردی بود رسید.

برادر دیگر بعد مرد و دختری بنام «لورا» وهمچنین پسری از خود باقی گذاشت. پسر در سن هجده سالگی در دریا غرق شد. «لورا» باین ترتیب وارث آینده قصر واملاك میشد.

پس از مرگ «فردریك» چنانچه پسری از او نمی‌ماند، «لورا» مایملك اورا بارث میبرد.

اگر «لورافرلی» بدون شوهر وفرزندازدنیامیرفت‌این ثروت به‌عماگدالن» دختر «آرتور» میرسید.

اما اگر باقر دادی که قرار بود من برایش تنظیم کنم ازدواج‌میکردعایدی املاك که سه هزار لیره در سال بودبشخص او میرسید.

اگر قبل از شوهرش از دنیامیرفت. شوهرش در مدت حیات از این عایدی استفاده میکرد، واگر پسری بدنیا می‌آورد این پسر وارث اموال‌میشد. در صورتیکه فرزندی پیدا نمیکرد می‌توانست بمیل‌خود ثروتش را بهر کس بخواهد ببخشد. باین منظور من می‌خواستم بخواهش خودش برای او حقی قائل شوم‌که بتواند بنفع خواهر ناتنی خود مادموازل «هلکومب» یا هر کس دیگر وصیت‌نامه‌ای تنظیم کند. ولی اگر صاحب بچه میشد منافع بچه‌هایش برخواهر وبستگانش مقدم بود. تمام کسانی که‌این قسمت قرارداد رابادقت بخوانند تصورمیکنم آنرا عادلانه خواهند یافت.

گذشته از این اموال ارث شخصی پدرش هم بود که مادموازل «فرلی» پس از رسیدن بسن رشد قانونی مالك آن میشد و غیر از اینها منافع یك‌سرمایه ده هزار لیره‌ای را داشت که تا آخر عمر از آن برخوردار میشد و بعد از مرگش به‌عمه‌اش «النور» خواهر منحصر بفرد پدرش میرسید.

چرا «النور» فقط در صورتی - می‌توانست از این عایدی بهره‌مندشود که برادرزاده‌اش‌قبل از او بمیرد؟

روابط آقای «فیلیپ‌فرلی» با خواهرش «النور» تا موقع ازدواج او درکمال خوبی بود ولی «النور» بایك کنت ایتالیائی بنام «فوسکو» ازدواج کرد.

ـ متاسفم که اختیار خودرا از دست دادم! این روزها کسالت داشتم و اعصابم ضعیف شده‌است چندباربدون علت گریه‌کرده‌ام. مرا ببخشید. حالا حالم بهتر است میتوانم بسئوالات شما جواب بدهم.

ـ نه، دخترجان. موضوع را فعلا خاتمه یافته تلقی‌میکنیم. جزئیات را روز دیگری معین خواهیم کرد. از موضوع دیگری حرف بزنیم.

بعداز ده دقیقه گفتگو از موضوع های مختلف رنگش کم کم بحال‌عادی برگشت. ازجا برخاستم.

با لحن ملتمسی گفت:

ـ زود برگردید، آقای گیلمور! زود برگردید!

این نیز یك نشان دیگر از علاقهٔ او به گذشته بود. من نیز مثل مادموازل «هلکومب» برای او یك گوشه از گذشته‌اش بودم. غم بدلم نشست زیرا دیدم که در بهار زندگی بعقب نگاه میکند.

ـ امیدوارم اگر برگردم شما را در کمال سلامت... و خوشبختی ببینم! خداوند نگهدار شما باشد دختر جان!

بگردنم آویخت و با محبت گونه هایم را بوسید.

حتی خادمین قانون قلبی در سینه دارند. قلبم چنان از غم واندوه مالامال شدکه دیگر درنك نکردم واز اطاق خارج شدم.

وقتی که از پله‌ها پائین میرفتم بخلاف ساعتی قبل آرزو میکردم که‌این ازدواج سرنگیرد. درحالیکه باسن و تجربهٔ من اینگونه تغییر عقیده ناگهانی غیر قابل بخشش است.

آقای «فرلی» درجواب تقاضای ملاقاتم برای خدا حافظی، نوشت:

«گیلمور عزیز، چون عجله دارید و من‌دراین لحظه‌سخت کسل و بیمارم از دور دست شمارا می‌فشارم و آرزوی سلامت و سعادتتان را دارم. خدا حافظ!»

قبل از حرکت لحظه‌ای با مادموازل «هلکومب» صحبت کردم. پرسید:

ـ موفق شدید با «لورا» صحبت کنید؟

ـ بله، ولی خیلی ضعیف و عصبی است. خوشوقتم که شما پیش او هستید و میتوانید مراقبش باشید.

نیازمندیها و آگهی‌های کوچک

استخدام میشود

به یک خانم ماشین‌نویس که دارای معلومات مکفی انگلیسی باشد برای تمام روز نیازمندیم کسانیکه تند نویسی وتیپ فارسی بدانند مقدمند. واجدین شرایط درخواست خودرا با ذکر کلیه سوابق ومشخصات بآدرس شرکت سهامی بازرگانی علاالدین در ایران خیابان نادری مقابل سفارت انگلیس تلفن ۴۳۰۰۷ ارسال دارند.
آ_۳۴۴۶۴ ۱_۵

استخدام
شرکت سهامی کارخانجات پارس بکارمندان مشروحه زیر نیازمند است:
حسابدار
تحصیلدار
ماشین نویس مرد
بایگان
داوطلبین میتوانندهمه روزه ازساعت ۴تا۶ بعدازظهر بخیابان بوذرجمهری سرای چیت‌ساز شرکت سهامی کارخانجات پارس‌اطاق شماره ۱۸ مراجعه نمایند.
آ_۳۴۱۲۲ ۱_۳

آگهی استخدام
خانه نمونه کودکان جمعیت شیرو خورشید سرخ احتیاج بیکنفر مربی کودکستانی برای روزانه هشت‌ساعت خدمت و چند نفر مربی پرورشگاهی برای خدمت شبانه روزی دارد. داوطلبان می توانند همه روزه از ساعت ۸ صبح الی چهار بعد از ظهر باین خانه واقع در خیابان شمیران مقابل بی سیم قصر مراجعه‌نمایند. حداقل معلومات سوم متوسطه است.
آ_۳۴۲۶۶ ۱_۳

یکنفر بانو یا دوشیزه ماشین‌نویس مجرب برای تمام روزاستخدام‌میشود داوطلبان به تلفنهای ۳۱۹۱۳ و ۳۱۵۵۱ مراجعه نمایند.
آ_۳۴۲۱۸ ۱_۲

آگهی استخدام
انجمن ایران و آمریکا واقع درمه راه شاه احتیاج فوری باستخدام یک نفر مترجم درجه یک که بتواند با مهارت و استادی از انگلیسی بفارسی وهمچنین از فارسی بانگلیسی ترجمه نماید و از عهده ماشین نویسی فارسی وانگلیسی بخوبی برآید دارد. داوطلبان میتوانند از ساعت هشت صبح تا یازده و از سه تا شش بعداز ظهر در روزهای شنبه ۲۷ و دوشنبه ۲۹ بانجمن مراجعه نمایند.
انجمن ایران و آمریکا
آ_۳۴۲۷۰ ۱_۲

یک بانو یا دوشیزه که از عهده ماشین نویسی لاتین و ترجمه نامه برآید برای تمام روز احتیاج است طالبین می توانند همه روزه ازساعت ۳ الی ۵بعد از ظهر به نشانی چهارراه سید علی لبنیات اخوان مراجعه نمایند. ۱_۲ آ_۲۶۶۶۱

یکنفر راننده ورزیده گریدر با حقوق مکفی استخدام می شود به کوچه برلن ساختمان کمپانی شرکت جهاندار مراجعه شود.
آ_۲۶۷۴۱ ۱_۲

اداره بهداری آموزشگاههای کل کشور برای‌بهداری آموزشگاههای شهرستان خمین احتیاج بپزشک دارد. داوطلبان واجد شرایط میتوانند تاآخروقت اداری‌روز۳شنبه ۳۰ر۹ر۳۸ درخواست خودرابدفتر این‌اداره تسلیم نمایند.
از طرف‌رئیس بهداری‌آموزشگاه های کل کشور.
دکتر سیاوش آگاه
آ_۳۴۱۶۶ ۱_۳

هنرستان‌صنعتی‌تبریز برای
کاردرکارگاه ولابراتوارهای‌برق‌خودبیک نفر استاد کار ورزیده که اطلاعات کافی علمی و فنی در سیم کشی جریانهای قوی و ضعیف و تعمیرات الکتریکی داشته باشد احتیاج‌دارد. داوطلبان می توانند جهت اخذاطلاعات کافی و گذراندن امتحان به‌هنرستان صنعتی تهران واقع در روبروی نظام وظیفه عمومی مراجعه نمایند تاترتیب آزمایش و اعزام ایشان به تبریزداده شود.
آ_۲۶۸۴۳

استخدام نقشه‌کش
شرکت ساختمانی آرمیا
واقع درلاله‌زار نو جنب ساختمان خاچیک بچهار نفر نقشه کش ورزیده که‌فارغ التحصیل از آموزش فرهنگ باشند نیازمنداست داوطلبان مستقیما بدائره اطلاعات آموزشگاه مراجعه و معرفی نامه برای شرکت دریافت دارند.
آ_۳۴۴۲۸

عکاسی ژان
۵نفربانو یادوشیزه جهت عکاسی نیازمنداست خیابان شاهپور مقابل فرهنگ.
آ_۲۶۸۶۱

پرستار برای بچه ۵ساله لازم‌است آشنائی بزبان فرانسه باحقوق‌مکفی استخدام میشود تلفن ۶۸۴۷۵ ۴۶۳۳۷
آ_۲۶۸۸۷ ۱_۲

مستغلات

چند میلیون پول
شرطی موجود است
بدفتر معاملات پول
شاهرضا مقابل کافه شهرداری تلفن ۴۲۵۱۲ رجوع فرمائید.
آ_۲۵۷۱۷ ۱_۱۰

برای اجاره وخرید هرنوع خانه و آپارتمان معرف مستغلاتی در هر نقطه شهر وشمیران بخانه سیاح تلفن ۴۱۷۴۷ مراجعه فرمائید
۲۴۶۶۳ آ ۱۰_۲۰

برای اجاره ویلاهای
مدرن‌یک طبقه ودوطبقه باتباع خارجی درشهر وشمیرانات بتلفن ۴۹۷۱۳_۴۶۵۹۱ رجوع فرمایند.
آ_۲۶۰۹۳ ۱_۱۰

مستغلات نوساز
۳۰۰ متر ۸۰۰ متر بنا ۱۴اطاق با کلیه لوازم مدرن باغ صبا فواره دوم از شمیران ۳۵۰۰ تومان میزان اجاره ۳۶۰ هزار تومان‌نصف ملک و نصف پول معاوضه میشود. شاهرضا روبروی سینما رویال آژانس رایت تلفن۳۱۸۵۳_۳۲۹۷۱
آ_۲۶۴۶۳ ۱_۵

(معاوضه با ماشین)
۱۴۰ هزار مترزمین برخیابان‌بیست متری نزدیک تهران پارس با سند مالکیت مناسب برای احداث‌کارخانجات وغیره تلفن ۲۸۴۵۷
آ_۲۶۷۲۹ ۱_۵

اجاره میشود
برای‌کارمند ارشد انگلیسی یک آپارتمان ۴_۵ اطاق مدرن یا یک خانه‌کوچک مبله (یاغیر مبله)دارای باغچه درخیابانهای آرام اطراف پارک هتل یاشمال تهران مورد نیاز است. مالکین بین ساعت ۹صبح الی۱۲ بدفتر دارو بخش سازمان شاهنشاهی خدمات اجتماعی خیابان‌رفائیل‌مراجعه نمایند.
آ_۲۶۹۰۹ ۱_۲

جویای کار

مترجم انگلیسی
باسابقه ممتد جویای کار است خواستاران بتلفن ۴۴۶۵۰ مراجعه فرمایند
آ_۲۶۹۵۱ ۱_۳

دکتر دوطب
باتسلط کامل بزبان انگلیسی عصرها آماده کاردر نمایندگی‌های داروئی یابیمارستانهاست عصرهابتلفن ۳۵۸۶۸ مراجعه فرمائید.
آ_۳۶۹۲۵ ۱_۲

یکنفر جوان مکانیک برای تمام روزحاضر بکاراست بشماره ۱۰۹۰ راهنمای اطلاعات مراجعه‌شود.
آ_۳۶۹۳۹

یکنفر راننده جوان باگواهی‌نامه ۲شخصی و معلومات شش ابتدائی جویای کاراست .به شماره ۱۰۹۱ راهنمای اطلاعات مراجعه شود.
آ_۲۶۹۴۱

اجاره داده میشود

عمارت مدرن نوساز یک طبقه
باسالن وناهار خوری بزرگ سه‌اطاق خواب اطاق مستخدم آشپزخانه حمام وبرق وچاه آب واقع‌دردزاشوب که برای خارجیان مناسب است اجاره داده‌میشود تلفن ۳۲۹۲۷
آ_۳۴۴۲۲

خانه‌ای نوساز ومدرن‌واقع‌درخیابان شمیران ایستگاه خندان دارای پنج اطاق‌یک‌زیرزمین حمام وکلیه وسایل بابرق وتلفن‌ماهیانه ۸۰۰۰ریال‌اجاره داده میشود طالبین به‌تلفن ۵۲۰۳۳ مراجعه فرمایند.
آ_۲۶۹۴۳ ۱_۲

واگذار میشود

یک مغازه لباس‌شوئی
باسابقه و کار خوب در شمال شهر بعلت مسافرت واگذار میشود به‌تلفن ۶۷۱۸۷ مراجعه فرمایند.
آ_۲۶۸۰۱ ۱_۲

گم شده

باطلاع بانک ها و تجار محترم می رساند یک برگ سفته بمبلغ یکصدو پنجاه هزار ریال به‌سررسید۴ر۱۲ر۳۸ تعهد آقای کریم رجب زاده وظهر نویسی آقای حاج حبیب ایمانیان مفقود گردیده سفته نامبرده‌از درجه اعتبار ساقط است.
آ_۲۶۸۵۳ ناصر توکلی

دفتر اسناد رسمی ۱۱۶
بدونفر منشی کار آزموده نیازمند است داوطلبین بتلفن ۲۱۴۴۸ مراجعه شود.
آ_۳۶۹۲۷ ۱_۵

بفروش میرسد

خانه سه طبقه نو ساز پنج اطاقه بابرق و آب لوله کشی و تلفن بر خیابان ساسان جنوب جاده کرج مقطوع بیکصدو پنجاه هزار تومان بفروش میرسد طالبین به تلفن ۶۹۱۶۳ مراجعه فرمایند.
آ_۲۶۹۵۳ ۱_۲

زمین دوشمیران
دویست هزار متر مناسب برای ساختمان خانه و احداث باغ یک جا یابه‌قطعات مختلف به فروش میرسد هر روز از ساعت ۶تا ۷ بعد از ظهر به شماره ۴۶۲۴۴ مراجعه شود.
آ_۲۶۸۱۳ ۱_۲

خانه فروشی
واقع در پامنار مساحت تقریبی دویست متر به آدرس ناصریه‌کوی مسجد نور پاساژ خوزستان داروئی امینیان مراجعه شود.
آ_۲۶۸۱۷ ۱_۲

بفروش میرسد
چند منزل نوساز باکلیه لوازم قیمت از۷۰ الی ۲۰۰هزار تومان دراختیار بازرگانی محمدی خیابان شمیران ایستگاه‌خندان تلفن۸۱۱۱۱ میباشد

چندقطعه زمین مرغوب ساختمانی نزدیک خیابان شمیران برخیابانهای ۲۰متری و۱۰ متری کجدیدأتفکیک وتقسیم شده‌است باقیمت مناسب برای فروش آماده است ببازرگانی محمدی تلفن ۸۱۱۱۱ مراجعه فرمائید.
آ_۲۶۸۷۹ ۱_۳

نوزاد

خداوند به‌آقای منوچهر مینو وبانو پسری عنایت فرمود که‌نام اورابهرام نهادند.

تبریک

قدم نورسیده رااز صمیم قلب بآقای منوچهر مینو وبانو تبریک گفته سلامتی وسعادت ایشان را ازخداوند متعال خواهانم.
ماشاءالله قدوسی

آقای‌منوچهرمینو
قدم نورسیده رااز صمیم قلب بشما وبانو تبریک گفته سعادت وسلامت شمارا خواهانم. علی‌اشرفی

آگهی مناقصه

اداره موتوری ژاندارمری مقدار۵۵۰ حلقه طایروتیوب ونوار ۱۶+۹۰۰ دنده ده‌لا وسیصد حلقه طایروتیوب ۱۶+۷۰۰ دنده ۸لای موردنیاز سال جاری خودرا طبق برگ شرائط‌مناقصه و نمونه خریداری می‌نماید.
۱_ داوطلبان شرکت در مناقصه میبایستی قبلا‌به‌اداره‌موتوری‌ژاندارمری مراجعه وپس‌از مشاهده نمونه ودریافت برگ شرائط‌مبلغ یکصدو هفتادهزار ریال بعنوان سپرده نقدا بحساب‌شماره ۷۳۰ژاندارمری ببانک ملی مرکز‌تسلیم وفیش آنرا ضمیمه پیشنهاد خود در پاکت لاک‌ومهرشده که‌روی آن جمله مربوط بمناقصه لاستیک قیدشده‌باشد تاآخر وقت‌اداری سه‌شنبه ۱۴ر۱۰ر۳۸ بدفتر اداره موتوری ژاندارمری تسلیم ورسید دریافت دارند. (بالای سه‌راه ونک)
۲_پیشنهادات واصله درساعت ۹ صبح چهارشنبه ۱۵ر۱۰ر۳۸ درحضور کمیسیون بازو قرائت‌خواهد شد.
۳_به‌پیشنهاداتیکه بعداز موعدمقرر برسد یافاقدسپرده ومبهم باشدبهیچ وجه ترتیب‌اثرداده نخواهد شد.
۴_هرنوع مالیات وعوارض وسایر هزینه های مربوطه بعهده فروشنده است.
۵_حضور پیشنهاد دهندگان در جلسه مناقصه آزاد واداره موتوری در رد یاقبول یک‌یاکلیه پیشنهادات‌مختار خواهد بود.
۶_درصورتیکه برنده مناقصه‌بنحوی از انحاء ازانجام معامله خودداری نماید سپرده آن‌بسود صندوق دولت ضبط خواهد شد.
رئیس اداره موتوری‌ژاندارمری کل‌کشور .سرهنگ قرکاش
آ_۳۴۳۲۰ ۱_۲

آموزشگاههای ملی

مجانی
روز چهارم دیماه یک کلاس‌جدید نقشه‌کشی راه وساختمان که‌دوره کامل آن سه‌ماه میباشد درکاخ علم
آموزش فرهنگ
تشکیل میگردد اسامی کسانیکه‌قبلا باحقوق مکفی‌بسمت‌نقشه کشی وسیله ما استخدام شده‌اند با ذکر محل کارشان موجود است کلیه‌وسایل مجانی داده میشود چهارراه دروازه دولت روبروی خیابان سعدی طبقه سوم.

فروش اتوبوس

یکدستگاه جیپ مدل (۵۵)بفروش میرسد طالبین به خیابان پهلوی گاراژ لچمن مراجعه فرمایند. تلفن۴۴۹۰۶
آ_۲۶۹۲۳ ۱_۳

اتومبیل شورلت سواری ۵۱
تمیز بفروش میرسد تلفن ۴۸۱۱۰
آ_۲۶۹۳۱ ۱_۲

آگهی اخطار

پیرو آگهی های شماره ۴۰۵۱_۱۰ر۹ر۳۷و۴۰۵۲_۱۷ر۱۰ر۳۷ و ۴۰۵۰ _ ۱۵ و ۱۰ر ۳۷ و ۴۱۹۴_۱۵ر۴ر۳۸و ۴۲۲۹ _۲۷ر۵ر۳۸ و۴۳۰۰_۲۴ر۸ر۳۸ روزنامه رسمی کشور شاهنشاهی ایران و آگهی‌های مورخ ۱۴و ۱۵ و ۱۶دی ماه ۱۳۳۷و ۹ر۴و ۲۴ر۵ و ۲۲ر۸ و ۱۳۳۸ روزنامه اطلاعات راجع بدادخواست‌افرازپلاک شماره ۲۰ فرعی ۲ کن آقای منوچهر قائم مقامی بوکالت از طرف آقای فریدون نور یزدان بطرفیت اداره برق و آقایان رضا میر سعیدی وعلی‌اکبر افخمی ذاکر زاده و بانو رقیه امینی که سه نفر اخیرالذکر مجهول‌المکان تشخیص شده اند بدین وسیله‌اخطار می شود که آقایان رضا میر سعیدی و علی اکبر افخمی ذاکر زاده و بانو رقیه امینی جهت رسیدگی اخذ توضیح از کارشناس در روز یک شنبه ۲۶ر۱۰ر۳۸ ساعت چهار بعد از ظهر بشعبه ۲۲ دادگاه بخش تهران حاضر شوند در صورت عدم حضور دادگاه تصمیم مقتضی اتخاذ می نماید.
مدیر دفتر شعبه ۲۲ دادگاه بخش تهران ـ مصطفی سبط الشیخ
آ_۲۶۸۶۳

تلفنهای اطلاعات

تلفنخانه	۳۰۰۱۱ تا ۳۰۰۱۹
شعبه آگهیها	۳۰۳۶۳۳ ۳۰۵۱۰۸
سازمان شهرستانها	۳۰۰۰۱۷
سرویس حوادث	۳۰۳۵۶۹
کانون طوطی	۳۰۴۰۹۳
اطلاعات هفتگی	۳۰۴۸۷۸
اطلاعات بانوان	۳۰۳۳۱۳

احتیاجات زندگی

آقایانیکه احتیاج به کلاههای‌باترسبی BATTE RSBY و BARBISIO باربی زیو دارند بمغازه مینو (شکیب)لاله‌زار مراجعه فرمایند.

گراورسازی وچاپخانه سپهر جانی
مجهزبکاملترین دستگاهها، کلیه سفارشات گراور کلیشه رنگی وساده کارهای مطبوعاتی رابا سرعت عالی وبهترین طرز وارزانترین قیمت میپذیرد ناصرخسرو
تلفن ۳۰۲۸۸۲

آگهی مناقصه

سازمان چای وزارت گمرکات و انحصارات‌اجرت بسته بندی ۱۱۷۰۰۰۰ بسته چای شکسته ممتاز رابشرح‌زیر.
۱_پاکت ۱۰۰گرمی ۹۷۵۰۰۰بسته
۲_ « ۵۰ « ۱۵۰۰۰۰ «
۳_ « ۵۰۰ « ۴۵۰۰۰ «
طبق‌نمونه‌های موجود درسازمان چای بمناقصه میگذارد .سپرده شرکت درمناقصه معادل صدی پنج نرخ پیشنهادی است . پیشنهادات‌تاآخر وقت‌اداری روز ۲۲ر۱۰ر۳۸ قبول ودر ساعت ۱۰ صبح روز بعد درمحل سازمان چای واقع‌درکاخ وزارت گمرکات وانحصارات بازوقرائت میشود.
داوطلبان میتوانند برای ملاحظه نمونه واطلاع از شرایط مناقصه به دفتر سازمان چای مراجعه نمایند.
سازمان‌چای

راهنمای پزشکی اطلاعات

دکترهای متخصص درمجاری ادرار وتناسلی

دکتر محمدرضا مسند
رزیدنت سابق بیمارستانهای‌امریکا درمان قطعی بیماریهای مقاربتی‌دروازه دولت روبروی عیات تلفن ۳۰۲۵۴۸

دکتر معانی
امراض مقاربتی ـمجاری ادرار امراض زنانه ومستی خیابان‌فردوسی مقابل بانک ملی ایران

دکترعباس نیک‌نژاد
متخصص ازدانشگاه پاریس دربیماریهای معده ـروده ـ کبد ـ لوزالمعده ودرمان بواسیر بدون عمل فیستول ـفیسور بامتد موثر. دروازه شمیران خ ـ گرامی

دکتر ا ـ پولوسا
متخصص بیماریهای مقاربتی مجاری ادرار تناسلی خیابان فردوسی‌شمالی کوچه صادق تلفن ۴۶۵۸۹ پذیرائی صبح و عصر.

آزمایشگاه دکتر زمردی
افتتاح وآزمایشهای پزشکی را با روش سیکتر وفوتومتری وگروپ خون روی کارتهای مخصوص انجام میدهد.
نشانی ـخیابان شاهرضا ـبین چهار راه کالج وویلا ـجنب کوچه سرشاد کاشی ۲۵۴ تلفون ۴۳۹۰۴

دکتر رحمانی
متخصص امراض اعصاب و روح از دانشگاه لندن خیابان پهلوی بالاتر از چهارراه امیر اکرم تلفن ۴۵۱۱۴ پذیرائی صبح وعصر.

پلی کلنیک
دکترصدیقی- دکترمجاهدی
رزیدنت سابق بیمارستانهای‌امریکا بیماریهای داخلی ـ اطفال ـ مقاربتی ترک تریاک و سایر مواد مخدره ترک الکل
مجهز به دستگاههای رادیوسکپی و اثروسل ترابی (بخور پنی‌سیلین غیره) دیاترمی
پذیرائی بعدازظهرها و ایام تعطیل و شبها تا صبح
خیابان شاه روبروی مسجد سجاد شماره تلفن ۴۹۵۲۶

کشیک امشب پزشکان

آقایان دکتر محمد جعفر اوتادی: امیریه ـچهارراه معزالسلطان ـدکتر کرامت اله فرهودی : خیابان شاهرضا ـ چهارراه پل چوبی تلفن ۳۸۵۱۰ ـ دکتر عیوض زاده : خیابان امیرآباد کوچه خوشنویسان

تقویم اطلاعات

نوزدهم جمادی‌الثانی ۱۳۷۹
بیستم دسامبر ۱۹۵۹
اذان صبح : ساعت ۵و۳۲ دقیقه
طلوع آفتاب :ساعت ۷و۹ دقیقه
غروب آفتاب: ساعت ۱۶و۴۹ دقیقه

آموزشگاههای فنی

تعلیم صحیح رانندگی‌هنرکده فنی بزرگترین آموزشگاه رانندگی ومکانیکی در خاورمیانه
رانندگی را باآخرین متد علمی‌بشما می‌آموزد و تا گرفتن گواهی‌نامه‌رسمی بشما تعلیم میدهد.
هنرکده فنی روبروی چاپخانه‌مجلس تلفن ۳۸۰۴۶
آ_۳۲۱۸۸ ۱_۲۶

آگهی مناقصه

سازمان چای وزارت گمرکات و انحصارات خرید ۲۷ قلم لوازم مربوط به‌آزمایشگاه خاک شناسی راطبق مشخصات موجود درسازمان چای و سفارتخانه های‌ایران درخارج ازطریق مناقصه خریداری‌مینمایند . سپرده شرکت درمناقصه صدی پنج‌نرخ پیشنهادی‌است . پیشنهادات تاآخروقت اداری روز ۳۰ ر۱۱ر۳۸ مطابق با۲۰ فوریه ۱۹۶۰قبول درروز بعدازمحل سازمان چای واقع درکاخ وزارت گمرکات وانحصارات بازوقرائت میشود پیشنهاد دهندگان میتوانند برای‌اطلاع ازمشخصات وشرایط مناقصه‌بدفتر سازمان چای درتهران و به‌سفارت ایران‌درکشور های مربوطه مراجعه نمایند.
سازمان‌چای
آ_۳۴۴۵۰ ۱_۲

صاحب امتیاز و مدیر مسئول عباس مسعودی
[illegible]

آگهی ازدیاد سرمایه و سهام

شرکت سهامی برق‌وآب راوند کاشان برطبق نامه مورخ۱۵ر۹ر۳۸ متضمن صورت مجلس مورخ ۱۰ر۵ر۳۸ مجمع عمومی فوق‌العاده شرکت نامبرده سرمایه شرکت از مبلغ پنج میلیون ریال به ده میلیون ریال و تعداد سهام از یکهزار سهم پنجهزار ریالی به دو هزار سهم پنجهزار ریالی افزایش یافته و نسبت به پرداخت سهام اخیر بطریق سهام قبلی نصف هریک از سهام بشرکت نقدا پرداخت گردیده است و نیز باستناد تبصره الحاقی به بند ۶اساسنامه شرکت‌نسبت بفروش هریک از سهام اخیر در مورد پرداخت بقیه سهم الشر که بشرکت بعهده منتقل‌الیه خواهد بود.
آ_۳۴۰۲۴ رئیس اداره ثبت کاشان .قدوسی

آگهی مناقصه خرید پنج قلم چرخ دنده مخصوص الواتورچغندر

شرکت سهامی کارخانجات قندایران پنج قلم چرخ دنده را از طریق‌مناقصه خریداری‌مینمایدشرایطو مشخصات مربوطه در اداره خرید واقع درخیابان شاهرضا مقابل خیابان فرصت موجود می‌باشد پیشنهادات تاآخروقت اداری روز ۷ر۱۲ر۱۳۳۸ قبول ودرساعت ده‌صبح روز بعد باز ورسیدگی خواهدشد . شرکت درمناقصه بمنزله قبولی کلیه شرایط مناقصه است .
آ_۳۲۹۷۴ ۱_۲

آگهی استخدام متخصص اموراداری

شرکت ملی‌نفت ایران برای خدمت دربهداری جنوب به‌یکنفر متخصص امور اداری بهداری وبهداشت که‌دارای لیسانس دراموراداری وبهداری ازیکی‌از دانشگاه های خارجه‌بوده وپنج سال‌سابقه مدیریت بیمارستانهای معتبررا داشته‌باشد احتیاج دارد.
داوطلبان میتوانند همه‌روزه ازساعت ۸الی ۱۲با دردست داشتن مدارک تحصیلی وسابقه کاربه اداره استخدام شرکت واقع‌درخیابان پهلوی نرسیده به بلوار مراجعه فرمایند.

امشب بکدام سینما میروید

سینماهای درجه یک

سینما آسیا
نان و عشق و آندالوزی (رنگی ـ وایداسکرین ـدوبله بفارسی) با شرکت : ویتوریودسیکا کارمن‌سویلا شروع: ۱۰ر۵ ـ۲¼ ـ۴½ ـ۶¾ ـ۸½ بعد از ظهر تلفن ۴۲۹۰۹

سینما ایران
تپه عشق باشرکت :ویگن ـفرانک. شروع :۵ر۱۰ صبح ـ ۵ر۲ ـ۵ر۴ـ۵ر۶ و ۵ر۸ بعد از ظهر ـتلفن :۳۶۳۵۴

سینما ایفل
اومچه‌دختری (دوبله بفارسی) با شرکت :دانیل ژلن .شروع ۱۰صبح ـ۲ـ۴ـ۶ـ۸ بعد از ظهر ـ تلفن ۴۰۱۱۶

سینما آریا
حمله باشرکت :جک‌پالانس ـ روی‌آلبرت .شروع :۵ر۱۰ صبح ـ ۵ر۲ـ ۵ر۴ـ ۵ر۶ـ ۵ر۸ بعد از ظهر ـ تلفن ۳۷۹۵۶

سینما اسکار
طوفان (تکنی راما ـ رنگی دوبله بفارسی) باشرکت وان هفلین ـ سیلوانا منگانو . شروع : ۵ر۱۰صبح ۱¾ ـ۳ر۳۰ ـ ۵¾ و۸ بعد از ظهر تلفن ۴۵۷۹۷

سینما برلیان
طوفان (تکنی راما ـرنگی ـ دوبله بفارسی)با شرکت :سیلوانامنگانو. وان هفلین شروع: ۱۰ صبح ـ۲ـ۴و ربع ـ۶ر۵ ـ۸ و سه ربع‌بعدازظهر تلفن : ۳۳۵۳۵

سینما پلازا
احمق شماره یک (رنگی ـ دوبله بفارسی) باشرکت : رداسکلتون ـ شروع: ۵ر۱۰ صبح ۵ر۲ ـ ۵ر۴ ۵ر۶ ـ ۵ر۸ بعداز ظهر ـ تلفن ۴۴۲۵۵

سینما پارک
جدال در تپه نقره (رنگی ـدوبله بفارسی) باشرکت :ادی مورفی ـ شروع:۵ر۱۰ صبح ـ ۵ر۲ـ۵ر۴ـ۵ر۶ و۵ر۸ بعد از ظهر ـ تلفن :۳۹۶۳۷

سینما تهران
آقا جنی شده باشرکت: تفکری شهین ـ شروع: ۵ر۱۰ صبح ـ ۵ر۲ ـ ۵ر۴ ـ ۵ر۶ ـ ۵ر۸ بعداز ظهر تلفن ۳۸۱۶۵

سینمای تخت‌جمشید
از اینجا تا ابدیت باشرکت : مونتگمری کلیفت ـ برت‌لنکستر ـ شروع :۵ر۱۰صبح ـ ۵ر۲ـ۴وسه‌ربع ـ۷ـ۹وربع بعدازظهر. تلفن:۴۳۵۰۰

سینما چارلی
همه بازیچه عشقند (دوبله بفارسی) باشرکت : مارچلوماستروپانی ـ ژاکلین ساسارد .شروع:۵ر۱۰صبح ـ ۵ر۲ـ۵ر۴ـ۵ر۶ـ۵ر۸ بعد از ظهر ـ تلفن ۶۸۴۶۹

سینما حافظ
همه بازیچه عشقند (دوبله بفارسی) با شرکت : مارچلوماستروپانی ـ ژاکلین ساسارد . شروع : ۵ر۱۰ صبح ـ۵ر۲ـ۵ر۴ ـ۵ر۶ ۵ر۸ بعد از ظهر ـتلفن ۳۷۶۷۵

سینما دیانا
تپه عشق باشرکت :ویگن ـفرانک شروع :۵ر۱۰صبح ـ۵ر۲ـ۵ر۴ـ۵ر۶ـ۵ر۸ بعد از ظهر ـ تلفن۴۲۰۱۵

سینما رویال
همه بازیچه عشقند (دوبله بفارسی) با شرکت : مارچلوماستروپانی ـ ژاکلین ساسارد . شروع : ۵ر۱۰ صبح ـ۵ر۲ـ۵ر۴ ـ۵ر۶ ۵ر۸ بعد از ظهر تلفن ۲۸۲۰۶

سینما رکس
وقتیکه برگها میریزند (رنگی ـ دوبله‌بفارسی)باشرکت: درک‌بوگارد ـ یوکوتانی . شروع : ۵ر۱۰ صبح ـ ۵ر۲ ـ۵ر۴ ـ۵ر۶ ـ۵ر۸ بعد از ظهر تلفن۳۴۱۶۹

سینما رادیوسیتی
وقتیکه‌برگها میریزند (رنگی ـ دوبله بفارسی) باشرکت : درک‌بوگارد یوکوتانی . شروع ۵ر۱۰ صبح ۲ـ۴¼ـ۶¾ـ۹ بعد از ظهر : تلفن۴۳۳۲۰

سینما سعدی
نان و عشق و اندالوزی (رنگی ـ واید اسکرین ـ دوبله بفارسی) با شرکت :ویتوریودسیکا ـ کارمن‌سویلا. شروع :۱۰¾ ـ ۱۲¾ ـ ۲¾ ـ۴¾ ـ۶¾ ـ۸¾ بعد از ظهر ـتلفن : ۳۶۴۶۸

سینما سپیلا
چند نفر بیک نفر (رنگی‌ـدوبله بفارسی) باشرکت : جری لوئیز ـ دین مارتین ـ شروع :۵ر۱۰ صبح ـ ۵ر۲ـ۵ر۴ـ۵ر۶ ـ۵ر۸ بعد از ظهر ـ تلفن :۶۵۴۲۴

سینما کریستال
بینوایان (تکنی راما ـ رنگی ـ دوبله بفارسی) باشرکت: ژان گابن دانیل دلورم . شروع : ۵ر۱۰ صبح ۵ر۲ ـ ۵ر۴ ـ ۵ر۶ ـ ۵ر۸ بعداز ظهر تلفن ۳۷۶۷۵

سینما کارون
شوفر نانو(دوبله‌بفارسی) باشرکت: والتر کیاری ـ آنتونلالوالدی .شروع: ۵ر۲ـ۵ر۴ـ۵ر۶ـ۵ر۸ بعد از ظهر ـ تلفن ۴۰۰۶۵

سینما متروپل
ناموس وشهامت (دوبله‌بفارسی)با شرکت :هدی سلطان ـفریدشوقی. شروع:۵ر۱۰ صبح ـ ۵ر۲ـ۵ر۴ ـ ۵ر۶ ۵ر۸ بعدازظهر .تلفن۳۹۴۱۰

سینما مولن‌روژ
بینوایان (تکنی‌راما ـرنگی ـ دوبله بفارسی) باشرکت :ژان گابن ـدانیل دلورم. شروع :۵ر۱۰ صبح۳ـ۵ـ۷ـ۹ بعد از ظهر ـتلفن ۳۸۷۶۵

سینما نیاگارا
چند نفر بیک نفر (رنگی‌ـدوبله بفارسی) باشرکت : جری لوئیز ـ دین مارتین ـ شروع :۵ر۱۰ صبح ـ ۵ر۲ـ۵ر۴ـ۵ر۶ ـ۵ر۸ بعد از ظهر ـ (جمعه هااز۹صبح) ـتلفن :۶۵۳۰۷

سینما همای
تپه عشق باشرکت :ویگن ـفرانک شروع :۵ر۱۰صبح ـ۵ر۲ـ۵ر۴ـ۶ـ۸وسه ربع‌بعدازظهر ـتلفن :۴۲۱۶۹

سینماهای درجه دو

سینما المپیا
بی ستاره ها با شرکت : ژاله ـ ویگن ، شروع : ۵ر۲ ـ۴ـ۶ـ۸ بعد از ظهر ـ تلفن ۶۵۷۹۸

سینماپردیس
پلکان آسمان‌باشرکت :جف‌چندلر ـرونداویمالون .شروع: ۵ر۱۰ صبح ـ ۵ر۲ ـ۵ر۴ـ۵ر۶ـ۵ر۸ بعدازظهر

سینماتاج
شین (رنگی) باشرکت: آلن لاد ـ جک پالانس .شروع ۵ر۱۰ صبح ـ ۵ر۲ ـ۵ر۴ ـ۵ر۶ ـ۸ وسه ربع بعداز ظهر ـ تلفن ۳۲۰۶۴

سینما سیلوانا
خشم خدایان (دوبله بفارسی)با شرکت: دلیپ کمار ـ یمنی. شروع ۵ر۲ ـ۵ر۴ـ۵ر۶ ـ۵ر۸ بعداز ظهر تلفن ۲۳۷۷۷

سینما فری
دلباختگان(دوبله بفارسی) باشرکت: نینومانفردی ـ آنتونلالوالدی .شروع: ۴ـ۶ـ۵ر۸ بعد از ظهر ـتلفن۲۷۸۹۳

سینمافردوسی
وایکینگها(رنگی‌ـدوبله‌بفارسی)باشرکت: کرک‌داگلاس ـ تونی کرتیس ـ شروع :۵ر۱۰ صبح ـ ۱۲ ـ ۲ـ۴ـ۶ـ۸ بعد از ظهر ـ تلفن :۳۵۷۸۴

سینما مشعل
وحشی‌سفید باشرکت: جانی‌ویسمولر شروع ۲ـ۴ـ۶ـ۸ بعد از ظهر تلفن ۳۳۸۳۶

سینمامراد
شانس و عشق و تصادف با شرکت: دلکش ـ وحدت ـ شروع ۲ـ۴ـ۶ـ۸ بعداز ظهر تلفن: ۳۷۳۸۹

تآترها

تآتر پارس آناهیتا
اتللو باشرکت :آژدرـ مهین اسکوئی ـمصطفی اسکوئی .شروع: ۸بعدازظهر تلفن۳۳۴۳۳_۲۸۸۱۱

تآتر تهران (سالن‌اول)
سرانجام باشرکت:مورین ـمصدق ـ بهمنیار .شروع :۵ر۸ بعد ازظهر .

تآتر تهران (سالن‌دوم)
افسانه با شرکت : فرید ـ سیما شروع ۵ر۸ بعدازظهر .

جامعه باربد
بادبزن خانم ویندرمیر . باشرکت مهرزاد ـ شهلا ـ جعفری . شروع: ۸ر۳۰ بعداز ظهر (جمعه‌ها دوسآنس) تلفن : ۳۶۲۶۵

نگارش: آقای عبدالله کوثر ـ رئیس اسبق اداره کشاورزی استان نهم

تحدید مالکیت باید تدریجی باشد

در باره تحدید مالکیت نظر شما چیست

زارعین که‌صدی هفتاد وپنج جمعیت این کشوررا تشکیل میدهند ازحیث بهداشت ومسکن و فرهنك وتغذیه وضع‌شان رضایت‌بخش نیست وباید حتما موجبات رفاه آنها فراهم گردد من که‌متجاوز ازسی سال است که دانشکده کشاورزی راتمام کرده ودر غالب نقاط‌این کشور اززندیك با آنان ومالکین تماس داشته‌ام بطور مستقیم ناظروضع‌زندگی و مشکلات کارآنها بوده‌ام برخود واجب‌دیده‌م‌در این موقع که‌از مطلعین امر نظر خواسته‌اید بسهم خود آنچه‌رابنظرم میرسد نوشته ودرمعرض افکارعامه بگذارم .

اولا مقدار محصولی‌که زارعین‌با وضع فعلی‌ازاراضی بدست می‌آورند فوق‌العاده کمتر‌ازمیزان‌استعدادی‌است که میشود از همین آب‌وخاك فعلی برداشت نمود وعلت آنهم عدم‌اطلاع زارعین ازطرز زراعت علمی وعدم اطلاع ویاتمکن مالی‌مالکین‌برای‌دادن دستورات ویاتهیه‌وسائل کارمیباشد چنانکه امروز سه‌ربع جمعیت کشور وسائل تغذیه‌یك‌ربع شهرنشینهارا تامین میکنند ودر آمریکا برعکس‌یك پنجم ساکنین مزارع وسیله تغذیه چهار پنجم دیگررا تامین میکنند و این خود بهترین دلیل بارز تفاوت درآمد زارعین ایران وآمریکا است.

ثانیا سطوح تقسیم محصول که درایران معمولا براساس پنج‌عامل مولد کشاورزی (آب وخاك وبذرو کاروکار) بطورتساوی تقسیم میشد باید تعدیل شده وبرای عامل کار سهم بیشتری داده شودکه درآمد زارعین افزوده شود اخیرا دروضع کشاورزی تااندازه اصلاحات بعمل آمده وتدریجا ماشینهای کشاورزی رایج ومردم بزراعت علمی آشنا میشوند و برای عمران قنوات وحفر چاههای عمیق فعالیتهائی شروع‌شده بود واین فعالیت‌حاصدی نود وسیله مالکین عملی گردیده مخصوصا در قراثی که قنواتی احداث شده صدی بدست مالکین ایجادشده و نمیتوان چند رشته قنات در تمام کشور پیدا کرد که یك شرکت یا چند مالك جز مشترکا احداث کرده باشندودر نقاطی که قنات مشترکی موجود است ابتدا وسیله یك فرد احداث شده سپس بین وراث و یااشخاص متفرق تقسیم گردیده که غالبا بایر شده و اگر خیلی همت کرده‌اند بوضع اولیه نگاهداشته‌اند مالکینی هم هستند که ابتدا مراقب زندگی زارعین خود نبوده و شاید ملك موروثی خود را هم هیچ ندیده‌اند وزارعین خود را در اختیار مباشر ویامستاجر گذارده و در خارج از کشور بخوش گذرانی مشغول‌هستند وعده آنها انگشت شمار است باید نسبت باین نوع مالکیت تصمیم‌جدی اتخاذ شود و نباید سایر مالکین‌را در ردیف آنها قرار داد.

تغییر اصل مالکیت‌وبهره چندین صد ساله دفعتا ممکن نبوده و جز ایجاد بی نظمی و گسیختگی کلیه امور کشاورزی نتیجه ای نخواهد داشت اگر تصور کنیم که اداره‌امور زراعتی را شوراها و یاشرکت های تعاونی بجای‌مالکین‌عهده دارخواهند شد کاملا اشتباه محض است زیرا برای نگاهداشتن حساب واداره کردن کار های مربوطه ما هنوز افراد مطلع بقدر کافی نداریم و وضع مالکیت فعلی طوریست که مانند شرکتی از زارعین و مالك تشکیل شده و چون هر یك ازآنها در عایدی سهیم است لذا برای افزایش در آمد کوشش دارند و اوضاع فعلی دنیا طوریست که‌دیگر مالك عمده ای مانند گذشته پیدا نخواهدشدو املاك‌فعلی‌باقوانین‌فعلی ارثمتروجا تقسیم شده‌و بخورده مالك تعلق خواهد گرفت با وضع فعلی کشور برای دولت پرداخت قیمت املاك بمالکین میسر نبوده واگر اوراقی هم بابت قیمت‌املاك بمالکین داده شود جز تورم پولی‌و پراکندگی زندگی مالکین و نقصان محصولات فلاحتی نتیجه‌ای نخواهد داشت .

برای بهبود حال زارعین بایددولت مالکین را موظف کند بتناسب جمعیت و اراضی و آب و عایدات ملك باحداث مدرسه و آب انبار و خانه مسکونی درمدت معینی اقدام نمایند بدیهی است بانك کشاورزی و برنامه و مؤسساتی که‌باین منظور ایجادمیشوند باید کمکهای لازم را بنمایند اگر تامدت مقرر مالکین تعهدات خودرا انجام ندادند جانشینی برای مالك تعیین نمود از درآمد ملك تعهدات مالك را شخص مزبور عملی‌نمایدباین طریق مالکین مجبور خواهندشد برای عمران ملك و بهبود حال زارعین‌اقدام کنند و با افزایش سهم ودرآمد متدرجا زارعین متمکن شده زمین مورد علاقه خودرا خریداری خواهند نمود اگر این بلاتکلیفی فعلی ادامه یابد جز تزلزل مالکین و تجری زارعین و گسیختگی انتظامات قراء وتعطیل عمران نتیجه نخواهد داشت زیرا مالکین می‌ترسند اگر برای عمران

بقیه در صفحه سیزدهم

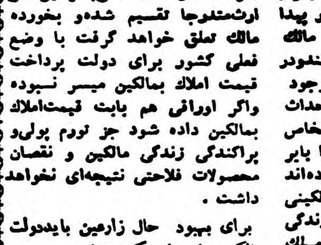

بازدید شهردار تهران ازسردخانه بزرك تهران

چگونه این سردخانه بزرك و مجهز که اولین سردخانه تهران میباشد بهمت و پشتکار یکی از مهندسین ایرانی بوجود آمد و خطر کمبود گرانی گوشت را برای همیشه مرتفع نمود

تنها دریکی ازسالنهای چهارگانه سردخانه بیش‌از ۲۵ هزارعدد ماهی نگهداری میشود

درسه سالن دیگر سردخانه تهران تامیزان ۸۵۰ تن گوشت می‌توان ذخیره نمود

آقای ناصرذوالفقاری ضمن این بازدید وعده دادندکه شهرداری حداکثر استفاده را جهت نگهداری‌گوشت مورد نیاز مردم تهران دراین سردخانه بعمل خواهدآورد وهنگام خداحافظی زحمات آقای مهندس پریوش بنیان گذار اولین سردخانه بزرك ومجهز تهران راستودند

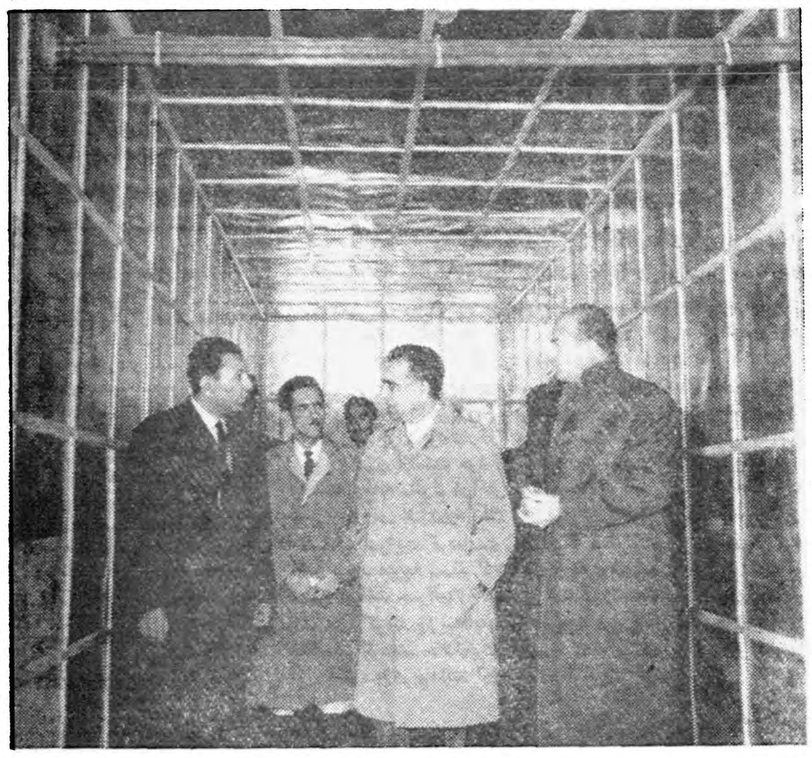

آقای ناصر ذوالفقاری شهردار ومعاون آقای نخست‌وزیر (سمت‌راست) دریکی از سالنهای بزرگ سردخانه تهران ـ آقای مهندس پریوش (سمت‌چپ) توضیحات لازم را باستحضارایشان میرسانند

بعداز ظهر روز گذشته آقای ناصر ذوالفقاری شهردار تهران و معاون آقای نخست وزیر از سرد خانه بزرك تهران واقع در خیابان شوش بازدید نمودند و ضمن این بازدید زحمات آقای مهندس‌مرتضی پریوش‌رادر تاسیس‌اولین سردخانه بزرك تهران مورد تمجید و تقدیر قرار دادند .

چندین سال صحبت وسرانجام ...

چندین سال است که در تهران صحبت‌از تاسیس‌یك سردخانه‌بزرك می‌باشد و هروقت که مردم دچار کمبابی گوشت میگردیدند این موضوع بیشتر مورد بحث و گفتگو قرار میگیرد

بطور کلی اگرخوانندگان گرامی بخاطر داشته‌باشند یکی‌از علل اصلی کمبود گوشت در زمستان بواسطه انسداد راههاکه منجربه کمبابی وسرانجام گرانی گوشت میگردد عدم وجود سردخانه جهت نگهداری وذخیره نمودن‌آن‌باندازه کافی و جلوگیری از فاسد شدن گوشت می باشد .

سالهاست که شهرپرجمعیت‌تهران بااین مشکل بزرك روبرو استولی یکسال و نیم قبل بود که آقای مهندس مرتضی پریوش به‌پیروی از نیات شاهنشاه در صدد برآمدبا همت و پشتکار واستفاده از قوای فکری و جسمی خود اقدام بایجاد یك سردخانه نسبتا بزرك درتهران بنماید تا علاوه بر تهیه کار آزاد جهت عدمای خدمتی بمملکت و هم‌میهنان خود کرده باشد

فقط یکسال کار و فعالیت

اولین قدمی که مهندس پریوش در این راه برداشت خریداری‌قطعه زمینی بمساحت ۲۴۰۰ متر مربع‌از اراضی شهرداری در قسمت‌جنوبی خیابان شوش نزدیك ایستگاه راه آهن تهران بود وبدنبال آن ضمن عقد قرار دادی باکمپانی جنرال الکتریك ماشین آلات لازم مربوط بسرد خانه تهران را از کمپانی امریکائی «مارلو» خریداری و بمحل کارخانه حمل نمود و طی این مدت ساختمان چند سالن‌بزرك را در قسمت شمال شرقی محوطه سردخانه ایجاد نمود و ظرف مدت یکسال ماشین آلات لازم نصب و عملیات مربوط بعایق کاری‌دیوارها، زمین و سقف هر یك‌از سالن های چهار گانه بوسیله قشر های چوب پنبه ونصب صفحات فلزی روی‌آن با همکاری مهندسین فنی کمپانی جنرال الکتریك در تهران انجام گردید واز پنجماه قبل سرد خانه بزرك تهران آماده و شروع بکار کرد و ابتدا این سردخانه اقدام به نگهداری اجناس فاسد شدنی موسسات وشرکتهای تجاری نمود.

نگهداری ماهی

تاسال گذشته بواسطه عدم وجود سردخانه درتهران نگهداشتن‌ماهی بسیار دشوار بود وحتی چندین کامیون ماهی بواسطه فاسد شدن ازطرف شهرداری تهران معدوم گردید.

ولی از یکماه قبل بواسطه سردی هوا فصل حمل ماهی به‌تهران‌شروع گردید وچون درسالهای گذشته بواسطه نبودن سردخانه غالبا ماهی فاسد وخراب می‌شد درسال جاری شرکت سهامی شیلات ایران‌شرط اساسی عاملیت توزیع ماهی درتهران راداشتن سردخانه مجهز دانست لذاسردخانه تهران عهده‌دار توزیع وفروش ماهی‌های شرکت سهامی شیلات ایران گردید وهم‌اکنون فرآورده‌های شرکت سهامی‌شیلات ایران مستقیما بسردخانه تهران تحویل میگردد.

استقبال مردم از سلامت‌بودن‌ماهی

سردخانه تهران درحال حاضر روزانه ۱۵ کامیون ماهی که‌بطور متوسط درحدود ۲۵ هزار عدداست ماهی سفید وکفال درنقاط مختلف شهر به‌نسبت احتیاج مردم توزیع وبفروش میرساند که چون قیمت ماهی‌شرکت سهامی شیلات ایران بابازار تفاوت کلی دارد واز طرفی بواسطه وجود سردخانه از لحاظ صحی کاملا سلامت است‌بااستقبال شدید مردم روبرو شده است واز یکی دوهفته آینده که صید ماهی افزایش می‌یابد لذاحمل ماهی به‌تهران بیشتر شده وبهمین‌نسبت میزان فروش افزایش پیدا خواهد کرد.

شهردار تهران درسردخانه

تااینکه روز گذشته آقای ناصر ذوالفقاری شهردار تهران ازوجود چنین سردخانه‌ای که‌باکوشش‌آقای مهندس پریوش درتهران ایجاد گردیده استحضار یافتند ونیمساعت بعدازظهر باتفاق آقای مهندس پریوش درمحل سردخانه تهران حضور یافتند. وباعلاقه ودقت کامل از قسمتهای مختلف سردخانه‌تهران بازدید نمودند ودرهر قسمت آقای مهندس پریوش بنیان‌گذار آن توضیحاتی دراختیار آقای شهردار تهران قرار میدادند.

آقای ناصر ذوالفقاری ضمن‌تقدیر ازاین خدمت آقای مهندس‌پریوش وعده‌دادند که شهرداری تهران ازاین‌سردخانه حداکثر استفاده را بعمل خواهد آورد .بدین ترتیب که‌علاوه برنگهداری ماهی اقدام‌به نگهداری مقدار زیادی گوشت در سالنهای اضافی سردخانه خواهدشد که‌بخصوص درفصل زمستان ازنظر احتمال انسداد راهها ونرسیدن گوسفند به‌تهران بسیار ضروری است.

وضع داخلی سالنهای سردخانه

آقای شهردار تهران بیرامون ظرفیت سردخانه سئوالاتی نمودند وآقای مهندس پریوش باطلاع

بقیه در صفحه سیزدهم

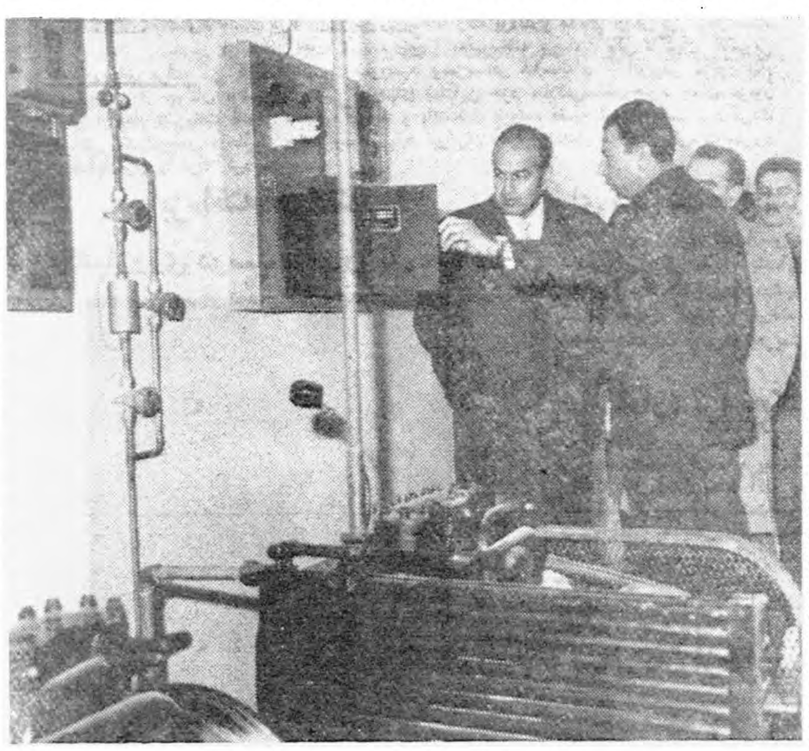

آقای مهندس پریوش مؤسس سردخانه تهران وضع‌کار اتوماتیك دستگاهها را به‌آقای شهردار تهران نشان میدهند

آقای ذوالفقاری درسالن شماره۳ سردخانه‌ـ آقای گریشا مدیرکمپانی جنرال الکتریك وآقای مهندس ماردیروسیان ومهندس پریوش حضور دارند

آقای شهردار درسالن شماره یك سردخانه مخصوص نگهداری ماهی هنگام استماع توضیحات آقای مهندس پریوش

اولین اسفالت شهرداری درجوادیه آغاز میشود

ازامروز یکصدکارگر شهرداری برای تغییرشکل جوادیه شروع بکار کردند.

یك چاه عمیق بکارافتاد وبدستور شهردار مطالعه درلوله‌کشی این‌ناحیه آغازشد.

روز گذشته آقای شیرخانی بدستور شهردار تهران بجوادیه رفت‌وضمن بازدید از این‌منطقه دویست‌هزار نفری دستورات لازمی صادرنمود.

درکنار نهرفیروز آباد

طبق وعده‌ای که شهردار جدید بمردم جوادیه داده بود اقداماتی‌در این منطقه‌شروع‌شده‌ومردم رابسیار امیدوار کرده‌است از امروزیکصد کارگر باوسایل لازم وتجهیزات اقدام بتسطیح کلیه خیابانهای‌جوادیه کردند. وکامیونهای شهرداری هم‌اکنون مشغول لاروبی‌وحمل گل ولای نهرفیروز آباد که‌اشکالاتی‌برای ساکنین فراهم کرده بود میباشند.

افتتاح چاه

ازچندی قبل براثر نفوذ رطوبت ساختمان موتورخانه چاه سریل جوادیه خراب شد وموتور آن از کار افتاد تاکنون مردم جوادیه دراثر این خرابی دسترسی به‌آب‌نداشتند روز گذشته آقای‌شیرخانی درمقابل استقبال گروه کثیری از مردم‌جوادیه یکی‌از چاههای این منطقه رابکار انداخت وآقایان حاج‌حکمت و شیخ‌الاسلام ربانی ومختاری وپاك گهر وشیخ علی دبیری از طرف ساکنین جوادیه ازتوجه شهردار قدردانی کردند.

معاون شهرداری گفت شهرداربه جوادیه توجه کامل دارد وطبق‌اوامر ملوکانه وضع زندگی ساکنین‌این منطقه باید عوض شود .وی افزود که‌اکنون مشغول مطالعه در امر لوله‌کشی واسفالت خیابانهای این منطقه میباشیم فعلا معابرراتسطیح میکنیم وبمحض مساعدت هوا اولین اسفالت رادرجوادیه آغاز خواهیم کرد. لوله‌کشی‌جوادیه یکی‌ازاقدامات اساسی شهرداری خواهدبود وب استفاده ازآب چاههای عمیق ولوله کشی جوادیه بطور حتم آب سالم دراختیار مردم خواهیم گذاشت.

خبرهائی از شهر

مرمت پیاده روها

پیاده روهای خیابانهای استانبول ، سعدی ، ژاله که دراثر لوله‌کشی آب و کابل کشی برق خراب شده بود باسرعت مرمت شد .

توزیع زغال وپارچه

شورای برزن ۲ مقدار ۲ توپ‌پارچه «جیت» و ده تن ذغال بین مستمندان توزیع کرد .

شن‌ریزی

کوچه ارامنه که چندی قبل از طرف شرکتهای تلفن و برق و آب کنده شده بود و هنوز هم عملیات شرکتهای مزبور ادامه دارد موقتا برای جلوگیری از گل ولای شن ریزی شد .

ساختمان خراب شد

طاقی واقع در کوچه علی‌آبادی و یك ساختمان در گذر لوطی صالح که احتمال ریزش وخرابی داشت توسط برزن هشت خراب شد .

اسفالت خیابان

خیابانهای شوش و خانی‌آباد لکه‌گیری گردید و سه تکه عرضی از خیابان بین گمرك امیریه و راه آهن اسفالت شد . گودالهای خیابان شاهپور و فرو رفتگی‌خیابان مولوی که در اثر کابل کشی شرکت تلفن ایجاد شده بود برطرف گردید .

غرس درخت

۱۵۰ درخت در پیاده روهای خیابان پارك جنوب شهر توسط برزن ۱۵ غرس شده‌است .

تخلیه چاه فاضل آب

چاه فاضل آب خیابان شوش مقابل انبار قندو شکر تخلیه و تمیز گردید .

در انجمن محلی سلسبیل

طبق دعوت هیئت مدیره انجمن محلی و کانون خیریه سلسبیل و توابع عده کثیری از مردم در محل انجمن حضور یافتند تیمسار باستانی ومعتمدین محلی در باره خدمات انجمن ها و روز تاریخی ۲۱ آذر سخنرانی کرد ساکنین محلات‌حوزه انجمن نقش رهبری شاهنشاه و فداکاری ارتش ایران را در این‌روز ستودند .

در برزن ۳۰

شورای همکاری معتمدین‌برزن۲۰ بریاست آقای فرزدقی و با حضور آقایان حاجی راه‌پیما ـ سهرابزاده ـ آبائی ـ زهرآمینی ـ دادبین ـ احمدیان ـ احمدی ـ جهانی ـ صمدی ـ اردبیلی ـ خلیقی ـ دکتر پارسا ـ بنی‌احمد ـ بختیاری ـ اخلاقی‌تشکیل گردید ـ آقای بنی احمد گفت اعضای شورا بملاقات شهردارورفتند و آقای ذوالفقاری در نظر دارد انجمنهای محل را تقویت و در اصلاحات امور شهر از معتمدین محلات کمك خواهم گرفت.

آقای بنی احمد گفت شهردار تا چند روز دیگر زغال مورد مصرف عمومی را در اختیار انجمن ها ومردم قرار خواهد داد .

آقای احمدیان از لاروبی نهرفاضل آب خیابان نوروزی اظهار رضایت کرد .

در بخش ۵ و ۱۵

پانصد و چهاردهمین جلسه انجمن اصلاحات اجتماعی بخش ۵ و ۱۵ تهران بریاست آقای دکتر‌ابراهیم قائمی در محل انجمن تشکیل شد انجمن از درگذشت سناتور شهاب‌الدوله اظهار تاسف کرد و ازخدمات این مرد دوستکار ونیکوکار قدردانی نمود .

در باره خط جدید اتوبوس

جلسه انجمن محلی خیابان رباط کریم با حضور آقایان جهانی و حاج صمدی ـ اسلامی ـ ابوالقاسمی ـ یگانه ـ پژوهنده ـ زنجانی در منزل آقای جهانی تشکیل شد .

ابتدا آقای جهانی در باره خط اتوبوسرانی خیابان رباط کریم مطالبی گفت وی افزود که اقدامات انجمن با صدور دستوراتی از طرف شهربانی کل و اداره راهنمائی تقویت شده و باجه های بلیط فروشی خط جدید اتوبوسرانی در این محل دایر گردیده است .

انتخابات صنف چمدان‌ساز وعطار وحلوائی

سخنگوی شهرداری تهران امروز بخبرنگارما گفت: انتخابات صنف چمدان ساز درساعت نه صبح روز یکشنبه بیست وهشتم آذرماه جاری وانتخابات صنف عطار وحلوائی درساعت نه روز اول دیماه در محل شورایعالی اصناف واقع درمیدان بهارستان بعمل خواهدآمد.

تخلیه ۹ دستگاه لکودیزل

راه‌آهن ایران جمعا دارای ۱۵۳ دستگاه لکودیزل میباشد

تابحال فقط چهاردستگاه لکودیزل تحویل گرفته نشده‌است

نوروز قبل یك فروند کشتی آمریکائی حامل ۹دستگاه لکو دیزل متعلق به بنگاه راه‌آهن دولتی ایران دراسکله بندر شاهپور پهلو گرفت و تخلیه لکودیزلهای مزبور شروع گردید کلیه لکودیزلهای خریداری شده ۳۳ دستگاه می‌باشد که بیست دستگاه آن شانزده سیلندر و بقیه هشت سیلندر هستند تاکنون بیست ونه دستگاه دیزلهای خریداری شده برای راه‌آهن وارد شده و چهاردستگاه دیگر نیز بزودی وارد خواهدشد قبلا ازطرف راه‌آهن دولتی ایران تعداد یکصد و بیست دستگاه لکودیزل خریداری و تحویل گرفته شده‌بود و باتحویل گرفتن سی‌وسه دستگاه لکودیزل های مزبور خرید دومین سری لکودیزل برای تقویت نیروی کشش راه‌آهن دولتی پایان می‌پذیرد فعلا راه‌آهن ایران جمعا دارای ۱۵۳ دستگاه لکودیزل می‌باشد قدرت کشش لکودیزلهای ۱۶ سیلندری در کوهستان ۶۰۰تن ودر خط مسطح دوهزار تن‌بار می‌باشد.

بدستور وزیردادگستری

رؤسای ثبت‌واجرا منتظر خدمت شدند

قبلا باستحضار خوانندگان عزیز رسید که آقای دکتر هدایتی وزیر دادگستری بمنظور بازدید ازدادگستریها و ادارات ثبت‌شهرستانهای شمال بمازندران رفت‌وازدادگستری واداره ثبت شهرستان بابل‌بازدید نمود اینك خبرنگار ما از بابل طی گزارشی اطلاع‌میدهد دربازدیدی که آقای وزیر دادگستری از اداره ثبت شهرستان بابل‌بعمل آورد چون‌وضع‌اداره مزبور چندان تعریفی‌نداشت باینجهت آقای وزیر دادگستری آقایان سازمندرئیس ثبت بابل‌ومطاعی رئیس اجرای ثبت‌را منتظر خدمت‌کردوبجای آنان آقایان ترابی رابسمت کفالت اداره ثبت وآرام رابسمت ریاست اجرای ثبت‌بابل منصوب نمود .

هدیه بفرهنگ

خبرنگارما ازلاریجان می‌نویسد اخیرا آقای تقی‌تقوی مدیرروزنامه صدای فرهنك ، بیست جلدکلام‌الله مجید باداره فرهنك‌لاریجان هدیه نموده‌است تابین دانش‌آموزان مدارس توزیع گردد بایدگفت آقای تقوی همه‌ساله مقداری لوازم التحریر بمنظور توزیع بین دانش‌آموزان لاریجان بمؤسسات فرهنگی این منطقه اهداء میکند .

ازخبرنگار بندردیلم

قحطی آب

زمستان است وسرما وشهری درکنار دریا. برلب آبند، ولی از تشنگی در تب‌وتابند. درزمستان همه‌جاازآب سیراب است ولی در بندر دیلم که‌شهری درکنار دریا است، قحطی آب است.

چندروزی پیش ،باران رحمت‌الهی نازل شدومردم تشنهٔ بندر دیلم باجمع‌آوری آب باران از گودالهای بیابانهای اطراف برای مدت کوتاهی آسوده خاطرشدند ولی مگر آب‌باران چشمهٔ سیال است‌که بتواندآب مشروب اهالی یك‌شهررا همیشه تامین نماید؟... آنهم چندروزی بیش دوام نیافت وحالا آب‌دربندر دیلم نایاب استوبه‌بهای هریك مشك کوچك بیست ریال خریدوفروش میشود، درصورتیکه پیدا شود...

آنوقتها که دوتانکر بود وآب مصرفی اهالی بندر دیلم راازفرسنگها راه باین شهر حمل میکرد گرچه وضع مردم‌ازلحاظ آب آشامیدنی چندان تعریفی نداشت ولی‌هرچه بودتاباین اندازه مردم درمضیقه آب نبواند ولی حالاکه‌یکی ازاین تانکرها ازکارافتاده ودیگری‌رانیزبرای‌تعمیر به‌اهواز برده‌اند بااینوضعی که‌پیش آمده تصدیق میکنید که مصرع «برلب آب‌فرات‌تشنگیم کشت»دربندر دیلم که‌در کنار دریا است متواز بی‌آبی درمضیقه است مصداق یافته است؟

فهیمی

کاپیتان یك‌کشتی سوئدی درآبادان محاکمه میشود

اتهام کاپیتان‌کشتی مزبور قتل غیرعمد میباشد

چندی قبل اطلاع‌داده شدهنگامیکه کشتی نفتکش سوئدی «تامارا» در آبهای آبادان لنگرانداخته‌بود ودونفر کارگرایرانی مشغول‌زنك زدن قسمت جلوی بدنه کشتی‌مزبور بودند ناگهان موتور کشتی بکار افتاد و باپکارافتادن موتور یکی‌از افراد مزبور که‌درنزدیکی پروانه کشتی مشغول زنك کردن بدنه کشتی بود درلابلای پره‌های‌پروانه کشتی قطعه قطعه شد و قطعات جنازه‌اش را از روی آبهای شطالعرب بدست آوردند .ازهمان هنگام قضیه از طرف مقامات‌قضائی آبادان تحت تعقیب قرار گرفت و قرار شد کاپیتن کشتی سوئدی تامارا تحت تعقیب قرار گیرد . اینك خبرنگارما از آبادان‌گزارش میدهد آقای سید محمد مستوفی یکی از وکلای دادگستری‌آبادان که از طرف مقامات سوئدی بوکالت متهم تعیین گردیده و قراراست جلسه دادرسی برای محاکمه کاپیتان کشتی تامارا روز سی‌ام آذرماه تشکیل شود آقای‌مستوفی درمورد محاکمه کاپیتان کشتی مزبور اظهارداشت اتهام کاپیتان کشتی تامارا طبق‌ماده ۱۷۷ قانون مجازات عمومی قتل غیر عمد می‌باشد .حداکثر مجازات این‌اتهام در صورت محکومیت متهم ،سه‌سال زندان است ولی باتوجه بکیفیات مخففه ودرنظر گرفتن اینکه‌رضایت شاکیان خصوصی جلب گردیده است دادگاه میتواند مجازات متهم راتایازده روز زندان قابل خرید تقلیل‌دهد بهرحال ازهم اکنون مقدمات محاکمه کاپیتان کشتی سوئدی تامارا دردادگستری‌آبادان فراهم میگردد .

عروسی عزا شد

میخواست داماد شــود ، وسائل‌راازهر جهت مهیا کرده بود . قرار بود دو شب دیگر جشن ازدواج «جلیل» یکی‌از جوانان سیرجان با دختر دلخواهش انجام پذیرد و بهمین جهت جلیل شخصاًنامه های‌دعوت را در جیب گذاشت وسوار موتوسیکلت شد تا هرچه زودتر دوستان و آشنایان را برای شرکت در جشن ازدواج خود دعوت کند . ولی موتوسیکلت بر اثر سرعت زیاد واژگون گردید وداماد ناکام بر اثر خون ریزی مغزی در بهـداری سیرجان از جان سیر شد! و جان به‌جان آفرین تسلیم کرد .

حسادت خواستگار

بایکدنیا شوق وذوق جهیزیه عروس‌خانم راتهیه کردند ودرگوشه‌ای ازیك‌اطاق دنج‌وخلوت رویهم گذاشتند تافردا طی مراسمی بخانه‌داماد ببرند «پروین قصبه‌ای» عروس سیاهکل همسر آقای «حاتم پدرام» یکی از جوانان این منطقه شده بود ولی هنوز جهیزیه‌ایرا که‌مادرش «بانو کبری قصبه‌ای» تهیه کرده بودبخانه شوهر نبرده بود.

آنروز بخانه مادرآمد وبایکدنیا شوق وذوق به‌کمك مادرجهیزیه‌اش رادرگوشه‌ای از اطاقی دنج وخلو ترویهم چید تافردا صبح بخانه‌شوهر ببرد عروس جوان بود ودرخانه مادرش باستراحت پرداخت ولی نیمه‌شب پروین وکبری ازشدت حرارتی که‌درجود آنان رخنه کرده بود ازخواب برخاسته وخانه راغرق درآتش دیدند. دیدندکه‌قبل‌از هرجاء اطاقی که جهیزیه عروس درآن‌بود بکام آتش‌فرورفته ولهیب سوزان آتش بسایر اطاقها نیز سرایت کرده‌است .هنگامیکه میخواستند برای خاموش‌کردن آتش بروند متوجه شدند که‌دراطاق ازخارج قفل‌است وخروج آنان غیر ممکن میباشد .سرانجام باشکستن دراطاق واستمداد از همسایگان‌آتش راخاموش کردند ولی‌چه‌فایده که جهیزیه عروس درمیان‌شعله‌های آتش خاکستر گردید. حالاخانواده عروس که‌خواستگار پیشین ویرا مسبب این آتش‌سوزی میدانند ازاوبدادگاه شکایت کرده‌اند.

تصادف باایرانی اخراج شده ازعراق

جوانی۱۸ ساله مغزش درزیرچرخهای کامیون‌متلاشی شد

چندروز قبل اتوبوس شماره ۱۶۵۱ عده‌ای ازایرانیان‌را کهاز عراق اخراج شده بودند برای بردن بکرمانشاه در شاه‌آباد غرب پیاده کرد تامدت کوتاهی رفع خستگی کنند این‌عده که۲۳نفربودندپس‌ازپیاده‌شدن‌ازاتوبوس‌بطرف قهوه‌خانه ای که برسر راه بود رفتند تاباتوشیدن چند فنجان چای رفع خستگی نمایند عده‌ای از آنان داخل قهوه‌خانه رفته بودند و عده‌ای دیگر نیز میخواستند باعبور از عرض جاده شوسه خودرا بقهوه‌خانه برسانند ولی ناگهان کامیونی حامل زغال برانندگی کاظم قاسم پور سررسید ومغزمسافر ۱۸ساله‌ای از اتوبوس مزبور بنام صالح‌یکی از جوانان بوشهررا درزیر چرخهای سنگین خود متلاشی‌ساخت‌جنازه جوان مزبور پس ازانجام تشریفات قانونی مدفون گردید و باتشکیل پرونده قضیه تحت تعقیب قرارگرفت ساعتی بعد اتوبوس درحالیکه بیست ودونفر بقیه ایرانیان اخراج شده‌از عرق را بکرمانشاه‌میبرد شاه‌آبادغرب را ترك کرد .

مسابقه دوچرخه سواری درخیابانهای مشهد

چند روز قبل از طرف هیئت دو چرخه سواری خراسان مسابقه دوچرخه سواری جالبی بمسافت ۱۳ کیلومتر در مسیر خیابانهای شهرستان مشهد انجام شد در راه دو چرخه سواران مردم ورزش دوست مشهد نسبت به آنان ابراز احساسات میکردند .این مسابقه در میان تشویق مردم مشهد پایان یافت ودر نتیجه آقایان صفوی ، خدیوزاده ـارسطوشیخ ،خالق پناهو عراقیان به ترتیب رتبه‌های اول تاپنجم را احراز نمودندو جوائزقهرمانان‌این مسابقه بوسیله تیمسار سرلشگر سردادورتوزیع‌شد در عکس بالا سمت راست تیمسار سرلشگر سردادور هنگام سخنرانی وسمت چپ دوچرخه سواران قبل از شروع مسابقه دیده میشوند .

یك بانوی فاضله شیرازی

رئیس انجمن ایران وامریکا شد

طبق گزارش خبرنگارما ازشیراز اخیرا بانومیمنت دانا یکی‌اززنان فاضله شیراز بسمت ریاست هیئت مدیره انجمن فرهنگی ایران وامریکا درشیراز تعیین گردید .بانوی مزبور انجام خدمات فرهنگی دیگری را نیز عهده داراست‌وعلاوه‌برآن سرپرستی امور عام‌المنفعه ای که‌درشیرازانجام میگردد بعهده وی واگذارگردیده‌است مشارالیها تاکنون دو کتاب بزبان فارسی ترجمه کرده‌است واین دو کتاب باترجمهٔ دلنشین وساده وروان خود بانو میمنت دانارا ازتعریف وتوصیف بی‌نیاز میکند .این‌دوکتاب ، یکی «بابالنك‌دراز» و دیگری «پر» می‌باشد .

درشبه جزیره‌آبکنار

بنا بگزارش خبرنگار ما ازبندر پهلوی چند روز قبل آقای سرتیپ پور رئیس آبهای ممنوعه شرکت شیلات باوجود موانع گوناگون بـه شبه جزیـره آبکنـار رفت و از تمام قسمتهای آبهای‌ممنوعه که محل تخم ریزی ماهی میباشد بازدید کرد . آقای سرتیپ پور همه روزه وضع آبهای ممنوعه را به مهندس فروتن پور رئیس شیلات شمال گزارش میدهد و بوسیله مامورین مربوطه از صید ماهی در آبهای ممنوعه جلوگیری بعمل می‌آورد

برای شرکت درجشن

دوروز قبل تیمسارسرتیپ حسین قطبی‌دائی ملکه آینده‌ایران و رئیس شرکت ایران راه درشیراز بمنظور حضور درجشن فرخنده ازدواج شاهنشاه بتهران عزیمت نمود .

بز«اخته» میکنند..!

کشاورزی درسیستان‌رونق میابد

چهار دست‌وپای بزبیچاره رابسته‌اند تاباوسیله مخصوصی که‌در عکس بالاددست مروج کشاورزی زاهدان می‌بینید اخته‌اش کنند !؟ بزفلکزده بع‌بع‌کنان میخواهد دست‌وپای بستهٔ خودرا آزاد کند ولی مروج کشاورزی همچنان بکار خودسرگرم است وطرز نوین اخته کردن احشام رابکشاورزان تعلیم میدهد.اخیرا بافعالیتهائی که‌از طرف مروجین کشاورزی دراستان بلوچستان وسیستان مشاهد ،میشود وباتمایلی که مروجین مزبور درباره هرقسمت از امور کشاورزی بکشاورزان میدهند امید میرود که‌بزودی استان حاصلخیز بلوچستان وسیستان در امور کشاورزی ازسایر استانهای کشور سبقت بگیرد.

خلاصه اخبار خوزستان

خرمشهر نصب دستگاه تلفن کاریر خرمشهر وکابل‌کشی آن بسرعت بیشرفت میکند واحتمال میرود تلفن کاریر خرمشهر تادهم اسفند ماه آینده افتتاح گردد .

آبادان باشروع تعطیلات زمستانی مدارس سیل مسافر بطرف آبادان سرازیر شده وکرایه‌اطاق مسافرخانه‌هاونرخ. اجناس دربازارهای آبادان‌دو برابر گردیده است .

خرمشهر آقای فاضل سرجوئی مدیرکل ثبت درخرمشهر اظهارداشت بزودی درشادگان شعبهٔ اداره ثبت ودفتراسناد رسمی تاسیس خواهدشد.

ایذه درآینده نزدیکی باصرف مبلغ‌هشتاد هزارریال اعتبار موجود ، جهت دیوارکشی بهداری ایذه اقدام میشود .

نائین درقریهٔ محمدیه ازتوابع‌نائین برای اولین بار یك‌دبستان‌دخترانه تاسیس گردید و دانش‌آموزان درآن مشغول تحصیل گردیدند .

ادارهٔ ترویج‌کشاورزی سوخت

ازفریدونکنارخبرنگار ما گزارش میدهد چند شب قبل‌اداره ترویج قریه دهستان «سرخرود» فریدونکنار بعلت نامعلومی طعمه حریق گردید و شعله های آتش بخانه آقای بدخشان یکی‌از اهالی آن محل که‌در کنار اداره ترویج قرار داشت سرایت کرد . فعالیت اهالی برای‌خاموش کردن آتش به جائی نرسید وباسوختن ساختمان واثاثیه اداره‌ترویج دهستان سرخرود فریدونکنار بیش‌از سی هزار ریال خسارت وارد آمد هنوز میزان خساراتی که‌در این آتش سوزی به‌آقای بدخشان وارد آمده معلوم نیست واهالی تقاضا دارند برای تجدید ساختمان اداره ترویج کشاورزی اقدام شود .

بهای نان ازطرف شهرداری تعدیل‌شده

قبلا اطلاع‌داده‌شد که‌درمورد شروع بهره‌برداری از لوله‌کشی آب ، اسفالت جاده‌کاشان‌ـقم ایجاد تلفن‌خودکار،وضع‌تنظیف‌شهر وتعدیل بهای‌نان واجناس مورد احتیاج اهالی . وعده‌هائی بمردم کاشان داده شده‌است ولی‌تاکنون ازانجام این‌وعده‌ها خبری نشده‌است .

اینك‌از شهرداری کاشان توضیح میدهند که اسفالت جاده کاشان ـقم وایجاد تلفن خودکار مربوط باقدامات شهرداری نیست ودرمورد بهره‌برداری ازلوله‌کشی آب‌شهر نیز تاهنگامیکه سازمان برنامه کلیه تاسیسات لوله‌کشی شهررا تحویل شهرداری ندهد نمیتوان ازلوله کشی‌بهره برداری نمود درباره تنظیف خیابانها وکوچه‌ها تاکنون قصوری نشده ونرخ نان‌گندم نیز طبق‌بهای تعیین‌شده ازطرف شهرداری کیلوئی شش ریال ونان دوآتشه نیزکیلوئی شش‌ریال ونیم می‌باشد .

استاندار جدیدگیلان وارد رشت شد

وی اظهار امیدواری‌کردکه بتواند خدماتی انجام دهد

ازرشت خبرنگارما گزارش میدهد چندروز قبل آقای‌علی دهقان استاندار جدید گیلان‌درمیان استقبال عده‌زیادی ازروسای دوایردولتی و محترمین رشت باین‌شهرستان واردشد مستقبلین که‌تابخش سنگرباستقبال رفته بودند دربخشداری سنگر بوسیله آقای نقابت کفیل سابق استانداری گیلان به‌استاندارجدید معرفی‌شدند .پس‌ازآن آقای‌دهقان همراه بامستقبلین بسالن شهرداری رشت وارد گردیدو ضمن بیاناتی اظهارامیدواری کردکه بتواند باانجام خدماتی رفاه‌وآسایش مردم‌گیلان راتامین نماید درعکس‌بالا استاندار جدید گیلان هنگام ایراد بیانات خود درسالن شهرداری رشت دیده میشود .

تصادف باعابر

چندروز قبل اتومبیل شماره ۱۳۱۲۶ برانندگی هوشنك حکمی‌پور هنگام عبوراز خیابان رضاشاه رامسر براثر سرعت‌زیاد باعابری بنام حسین‌یزدانی تصادف کرد واورامجروح نمودمجروح برای معالجه به‌بیمارستان منتقل‌گردید وراننده اتومبیل نیزبوسیلهٔ مامورین انتظامی دستگیر شد .

شروع مسابقات

مسابقات قهرمانی آموزشگاه های فرهنك شهرستانهای آذربایجان غربی ازدوروز قبل در شهرستان رضائیه شروع گردید واستاندار آذربایجان غربی بنام شاهنشاه مسابقات را افتتاح کرد این مسابقات باحضور هزاران نفر تماشاچی دراستادیوم ورزشی‌شهر چای رضائیه انجام میگردد وبمدت هفت روز ادامه خواهد داشت .

کودکی قربانی بازیگوشی خود وبی‌احتیاطی‌راننده تراکتور شد

تراکتور بسرعت حرکت میکرد تا از قریه «سرخه‌ده» از توابع ساوه خارج شود سلطانعلی کودك هشت ساله‌ای از اهالی‌قریه نیز بدنبال تراکتور میدوید تا مگر باسوار شدن برو وی تراکتور خستگی دویدن را ازتن خارج سازد ! هر لحظه فاصله سلطانعلی با تراکتور کمتر میشد و سرانجام د رآخرین کوچه‌های قریه سرخه‌ده دست کودك مزبور به میله آهنی که‌از قسمتی از تراکتور خارج شده بود رسید ومحکم چسبید تا خودرا بالابکشد وبرروی تراکتور سوارشود ولی ناگهان دستش لغزید ودرست در زیر چرخهای سنگین تراکتور بر روی زمین افتاد . دیگر می خواستید چه بشود ؟ هیچ ، ساعتی بعد جنازه کودك هشت ساله را که قربانی بازیگوشی خود وبی احتیاطی احمدی راننده تراکتور شده ودر زیر چرخهای سنگین تراکتور مغزش متلاشی گردیده بود پس‌از انجام تشریفات قانونی بگورستان می بردند

بازدید کارخانه

دوروزقبل آقای مهندس س رزم‌آرا معاون صنعتی وزارت صنایع‌ومعادن بمنظور بازدیداز وضع‌فعلی کارخانه کود شیمیائی که‌هم‌اکنون درشیراز مشغول نصب آن می باشند باین شهرستان وارد شد مشارالیه طی دو روز اقامت خوددرشیراز ازقسمتهای مختلف کارخانه کودشیمیائی بازدید نمود وامروز عازم تهران‌شد .

خلاصه اخبار اصفهان

اصفهان گوشت مصرفی شهرستان اصفهان ازکشتارگاه بوسیله گاری ،الاغ، دوچرخه وبابرروی دوش باربران بهشهر حمل‌میشود تقاضادارنـد بخاطر حفظ بهداشت اتومبیل مخصوصی‌برای حمل گوشت خریداری شود.

اردکان اخیرا بمنظور تامین آب‌آشامیدنی اهالی‌اردکان حفریك‌حلقه چاه عمیقی از طرف‌سازمان برنامه دراینمنطقه شروع شده‌است .

نائین کنفرانس معلمین مدارس نائین بمدت سه‌روزباحضور آقای یمینی شریف رئیس فرهنك این‌شهرستان تشکیل شد .

چند خبرخلاصه ازشهرستانها

دراداره ترویج کشاورزی

مشهد- چند روز قبل آقای کین فلن رئیس اداره اصل ٤ در سالن اداره ترویج کشاورزی این شهرستان حاضر شد و بمروجین کشاورزی‌که از شهر های تابعه مشهد آمده بودند دستورات لازم را داد .

اطاق برای سازمان تندرستی

نهاوند- در آخرین جلسه انجمن تربیت بدنی نهاوند تصمیم گرفته‌شد اطاقی‌برای سازمان تندرستی جوانان اختصاص داده شود .

بخاطر تامین بودجه

مشهد- چند روز قبل انجمن بهداری شهرستان مشهد با حضور اعضاء انجمن در دفتر آقای عباس زاده رئیس بهداری استان تشکیل جلسه داد در این جلسه مذاکراتی پیرامون تامین بودجهٔ فصل زمستان بعمل آمد .

آغاز مسابقات

مشهد- چند روز قبل مسابقات والیبال آموزشگاههای مشهد زیر نظر انجمن تربیت بدنی و مربیان ورزش این شهرستان در ورزشگاه تهران شروع گــردید .

سالنامه‌منتشر خواهدشد

خمین- بخش سرپرستی تعلیمات ابتدائی فرهنك خمین مقدمات انتشار سالنامه ای را فراهم نموده است و معلمین این شهرستان مشغول تهیه مقالات و مطالب آن می باشند .

جشن پیشاهنگی

مشهد- بمناسبت آغاز هفتمین سال نهضت پیشاهنگی‌از طرف آقای‌حجت فرماندار مشهد جشن با شکوهی با حضور معاریف و محترمین مشهد در دبیرستان فردوسی این شهرستان برگزار گردید پس از سخنرانی آقای صائب مدیر فنی پیشاهنگی برنامه های هنری و تفریحی جالبی اجرا گردید.

کلاس‌کارآموزی تشکیل خواهدشد

مشهد- چند روز قبل کمیسیونی بمناسبت تشکیل کلاس کار آموزی جهت آموزگارانی که رسمی خواهند شد در فرهنك این شهرستان تشکیل گردید در این کمیسیون راجع به طرز کار کلاسها و تامین اعتبار لازم مذاکراتی بعمل آمد .

نمایش بنفع دانش‌آموزان بی‌بضاعت

خمین- چندروز قبل نمایشنامه ای بنام جنایت از طرف انجمن هنری و ورزشی دبیرستان پهلوی خمین بمعرض اجرا گذاشته شد تا پولی که از فروش بلیط جمع می شود صرف خرج تهیه لباس برای دانش آموزان بی بضاعت و تکمیل لوازم ورزشی دبیرستان گردد .

عزیمت بقلهٔ توچال

مشهد- چند روز قبل آقایان سامی ، شکور زاده و جلالی کوهنوردان سازمان کوهنوردی و اسکی البرز مشهد بمنظور صعود بقله توچال بتهران عزیمت نمودند .

آمارگیری پایان یافت

مشهد- کار آمارگیری شهرستان مشهد توسط هیئت آمارگیران استان خراسان که از اول آذر ماه شروع شده بود با کمك کارمندان سایر ادارات این شهرستان پایان یافت .

قهوه‌خانه مورد دستبرد قرارگرفت

رضوانده- چند شب قبل قهوه خانه عین‌الله سلطانی یکی از اهالی‌رضوانده مورد دستبرد قرار گرفت و شخصی بنام محمود پری مورد سوءظن واقع شد و از طرف ژاندا مری دستگیر گردید .

گردش علمی

مشهد- چند روز قبل عده ای از پیشاهنگان گروه نمونه پارت بـرای گردش علمی به غار مغان عزیمت کردند و پس از یکروز توقف در غار مزبور بمشهد مراجعت نمودند .

راننده بی‌احتیاط

مشهد- چندی قبل فولکس واگن شماره ۱۷٤۸ برانندگی محمود صدر بعلت بی احتیاطی راننده با بانو توحیدی در خیابان تهران شهرستان مشهد تصادف کرد مصدوم فورا به بهداری حمل شد و راننده دستگیر و بعدادسرا تحویل گردید.

آمبولانس خریداری شد

بندرپهلوی- بر اثر فعالیت های آقای مرز آراء مدیر جمعیت شیرو خورشید سرخ‌بندر پهلوی از محل اعتبارات موجود یك دستگاه آمبولانس خریداری گردید تا بطور رایگان در اختیار بیماران مستمند گذاشته شود.

ماهنامه نادر

مشهد- چند روز قبل در دبیرستان نادرشاه این شهرستان نشریه ای بنام ماهنامه نادر انتشاریافت‌این‌نشریه که حاوی‌مطالب‌سودمندو آموزنده ای می باشد توسط دانش آموزان تهیه گردیده است .

نتایج اتصال راه آهن ایران بهند

آقای سناتور مؤید ثابتی درجلسه دیروز سنا هنگام طرح لایحه‌اتصال راه‌آهن ایران به‌ترکیه بیاناتی ایرادکردندکه دوزیر عینا ازنظر خوانندگان محترم میگذرد:

اتصال راه‌آهن ایران‌وترکیه‌یکی‌از اقدامات مهم ومؤثری است که‌در وضع اقتصادی واجتماعی‌این‌هردو کشور تاثیر بسزائی خواهدداشت بخصوص اینکه اگراین راه‌آهن‌از طرف دیگر به‌هندوستان متصل شود .که‌دراین صورت ماواسطه اتصال ایران وهندوستان‌خواهیم شد و بزرگترین راه‌های‌تجارتی و اقتصادی‌دنیارا دارا خواهیم بود بندم فکر میکنم که‌اگر دولت بجای همه اقدامات عمرانی و اقتصادی تنها همین یك کار را انجام میداد یعنی راه‌آهن ایران‌را به‌ترکیه وهندوستان متصل‌میساخت بزرگترین اقدامات را انجام داده بود بنده تمجد میکنم بااینهمه فوایدی که ایجاد راه‌آهن برای مملکت خواهد داشت چرا دولت تاکنون تاخیر کرده‌است و حالا امیدوارم راه‌آهن ایران به‌ترکیه هرچه زودتر متصل شود و از آنطرف به‌هندوستان اتصال یابد

بهبود وضع حمل و نقل

بنده مطلب دیگری نیز داشتم و آن این بود که میخواستم از فرصت استفاده نموده وازاقدامات وزارت راه در بهبود وضع حمل‌و نقل قدردانی نمایم بعضی مسائل هست که تاوقتی که شخصی باآنها ازنزدیك آشنا نشود نمیتواند نسبت به‌آن قضاوت نماید بنده چون غالبا درمسافرت هستم وضع راه‌آهن را بخوبی مشاهده میکنم اشخاصی که باقطار بخراسان مسافرت کرده‌اند ملاحظه فرموده‌اند که واگنهای درجه‌اول و دوم وواگن رستوران آن‌باراه‌آهن‌های درجه اول اروپا برابری میکند نظم و ترتیب و پاکیزگی و انضباط کاملا درراه‌آهن ماحکمفرماست .علاوه‌بر این مابرای کارخانه قندفریمان فقط باکمك ومساعدت وزارت‌راه بود که توانستیم متجاوز ازشش هزار تن ماشینها و محمولات کارخانه قند خراسان را ازسرجلفا به‌فریمان حمل کنیم و یااینکه بعضی‌ازاین ماشینها از حیث حجم واندازه نامتناسب بود بقدری خوب‌وبامرعت نقل و تحویل شد که شایدبعضی از آنها فقط درمدت سه‌روز این راه طولانی را پیمود وازمبداء به مقصد رسید.این مساعدتهای‌دولت و مخصوصا وزارت راه‌و وزارت گمرکات بود .

که این همه تسهیلات را برای‌ما فراهم کرد وگرنه غیر ممکن بود که یك شرکت ملی بتواندپروژه هائی را که شصت میلیون تومان ارزش آن است در ظرف مدت یك سال‌بانجام رساند وکارخانه‌ئی را بندم معتقد که یکصد هزار نفر مغول بدست او مسلمان شدند و همچنین در نزدیك آزادوار بقعه وبارگاهی مشاهده میشود که قبر سید حسن غزنوی که‌یکی‌از شعرای معروف دوره غزنویان است ودیگر قریه سنك بست که قبر ارسلان جاذب یکی‌از بزرگترین امرای سلطان محمود غزنوی در آن می باشد .

مقصود بنده این‌است که‌درایران و بخصوص در خراسان کمترقریه و قصبه‌ئی است که‌شخصیت‌علمی وادبی یاسیاسی منسوب به آن نباشد .مثل همین قریه‌آزادوار که عطا ملك جوینی صاحب تاریخ گزیده و همان کسی که مدت‌بیست سال از طرف پادشاه‌ایران حکمران بغداد بود و بقدری در حکومت خود نفوذ داشت که مانند یك پادشاه در منطقهٔ حکمرانی خود فرمانروائی می نمود .

بنده از وزارت راه تقاضا میکنم که‌اسامی ایستگاه های راه‌خراسان را تغییر دهد وهرایستگاه را بنام همان قریه وناحیه‌ئی بنامد که‌آن ایستگاه در آنجا وجود دارد بنده یك‌بار دیگر از مساعدت های‌دولت در پیشرفت کار کارخانه قند خراسان بخصوص از وزارت رامو وزارت گمرکات اظهار تشکر می کنم .

در جلسه قبل آقای دکتر صدیق راجع باسامی ایستگاه های‌خراسان تذکری دادند بنده در تائیدبیانات ایشان خواستم عرض کنم که از چندی پیش معمو لشده است که مامورین دولت یا استانداران یا وزارتخانه ها بمیل خود اسامی‌قراء و قصبات و شهرستانها را تغییرمی دهند در صورتی که هریك‌ازآنها بسا هست که‌در طول مدت تاریخ شاهد وقایع مهمی بوده‌اندیا اینکه به‌شخصیت های معروف وبزرگی بستگی و ارتباط دارند

مثلاراه آهن خراسان از ناحیه‌ئی میگذرد که در طول راه دهات و قراء و قصباتی را می بیند مانند آزادوار که موطن و مسقط‌الراس شمس الدین محمد صاحبدیوان جوینی است که متجاوز از بیست سال یکی‌از بزرگترین وزرای‌ایران بود و صاحبیه قنات وملکی است که در آن ناحیه صاحبدیوان بوجود آورده وبه‌نام او منسوب است دیگر قریه بحر آباد است که‌موطن‌سعد الدین حموی وامام‌ابراهیم حموی که یکصد وپنجاه هزار تن چغندر مصرف آن است‌در این مدت‌کوتاه بوجود آورد .

نقش وزارت‌خارجه‌درسیاست‌خارجی

متن بیانات آقای ارسلان خلعتبری درجلسه پنجشنبه مجلس شورایملی

بنده آندفعه که‌راجع به‌لایحه‌قرار داد فرهنگی ایران وجمهوری‌متحده عربی صحبت کردم راجع به‌تصمیم دولت درشناسائی عراق شخصااظهار نظرکردم که اینجا اشتباه شده‌است اما برای اینکه تصور نرود که‌بنده وزارت امور خارجه‌را خواستم‌مورد ایراد قرار دهم بعدکه جناب‌آقای آرام اینجاآمدند واظهار نظرراجع بعراق کردند معلوم‌شد که دولت اگر یك‌سیاستی رلازلحاظ مصلحت وقت بطورکلی داردوزارت خارجه هم‌از لحاظ دفاع از حقوق ایران نه‌فقط کوتاهی نکرده بلکه آنچه لازم بوده انجام داد. ومابرای‌اینکه باید دراین موقع وزارت امورخارجه راتقویت کنیم عرض میکنم که حقیقتا درسنوات اخیر وزارت‌خارجه ماطوری عمل ورفتار کرده است که امروز وزارت خارجه ما که درسنوات سابق مورد ایراد واقع میشد از لحاظ اینکه فعالیت زیاد در امور سیاسی ندارد خوشبختانه در این سنوات اخیر بواسطه داشتن کارمندان شایسته نقش اساسی‌در مسائل سیاسی ایران بازی‌میکند اگرنظر آقایان باشد درچهارسال پیش در کنفرانس باندونك‌نماینده سیاسی مادرآنجاگویا جناب آقای دکتر عمیدبود که چیزی راکه‌بعد ازآن ازلحاظ دنیا مورد توجه واقع شدمورد بحث قرار داد وبرخلاف سیاست هندوستان که‌حضرت‌جواهر لعل‌نهرو کمونیسم راتقویت میکرد وبامائوتسه تونك بازوبه‌بازو به کنفرانس رفته بودند نمایندموزارت خارجه ایران خطرات نزدیکی با کمونیستها وخطرات بی‌طرفی را تذکر داد واین نشان میدهد که وزارت خارجه ماامروز جنبه‌فعالیت وجنبه پیش‌بینی درامور سیاست‌دارد

بعدا در قضیه مصر آقایان توجه دارند وزیرخارجه ما آقای دکتر اردلان که یکی از صاحب منصبان قدیمی وزارت‌خارجه است چه نقش موثری رابازی‌کرد. همینطور وزارت خارجه مادرحفظ صلح‌در خاورمیانه بسیار خوب وبا ابتکار عمل میکند وبایستی وزارت‌خارجه راتقویت‌کرد (صحیح است) بنده کمتر به‌خارج مسافرت کرده‌ام فقط یك سفر اخیرا رفتم به انگلستان درانگلستان دیدم سفارت ما مورد احترام است اعضای سفارت مورد احترام هستند وخیلی پاکیزه عمل میکنند سفیر کبیر ، در آنجایك شخصی است که خیلی مورداحترام است بنده قطع‌دارم در ممالك‌دیگر هم از این قبیل آقایان هستند.

(صحیح‌است) بنده از جهت اینکه مطالبی آنروز عرض کردم‌برای‌اینکه موجب تضعیف وزارت خارجه نشود وظیفه خود دانستم دراینجا ازوزارت خارجه وزحمتی که‌آقایان میکشند قدردانی بکنم(احسنت) آقای‌وزیر خ ارجه هم بایدبسهم خود از اعضای لایق وشایسته قدردانی کنند چون بعضی اوقات بعضی صحبتها راجع به‌یك چیزی منباب انتقاد گفته میشود ولی خوشبختانه وزارت‌خارجه مادراین سنوات اخیرثابت .کرده است که حقیقتا باشایستگی وظیفه سیاسی خودش رادر امور خاورمیانه انجام میدهد. (صحیح‌است)

تحدید مالکیت باید تدریجی باشد

بقیه ازصفحه یازدهم

املاك سرمایه ای مصرف کنند پول آنها از دست نشان برود و قیمت املاك راهم اگر بخواهند بمدت بیست سال با فرع صدی چهار و پنج به‌آنها بدهند اصل و فرع اقساط معادل عایدات سالیانه آنها نمی‌شود و اگر هم عایدشان بشود با تزلزل اصل مالکیت باچه اطمینانی پول خودشان را برای احداث کارخانه یا کارهای صنعتی که اطلاعی از آن هم ندارند مصرف کنند زیرا می‌ترسند همانطور که ملك آنها بزارعین تقسیم شده کارخانه را هم بین کارگران تقسیم نمایند بالطبع‌سرمایه ها از مملکت خارج خواهد شد الان سرمایه ای که هرسال برای عمران املاك و دادن تقاوی و بذر و ابزار کار زارعین داده میشود چندین برابر سرمایه بانك کشاورزی است اگر این کمك دفعتا قطع شود نتیجه چه خواهد شد ؟ زمینهای مزروعی فعلی کلا حدود شش درصد سطح کشوراست و حدود سی‌در صد از اراضی فعلی کشور قابل کشت بوده و مقدار زیادی آب هائی که بهدر میرود آلان موجود و زمین های مستعد پنج برابر اراضی دایر استو مقدار زیادی هم قنوات بایره در خالصجات موجود میباشد بهتر است دولت برای آزمایش مقداری از آب و زمین و بایره هارا براختیار موسسات و مالکین‌جزء یا شرکتهای عمرانی و تعاونی قرار بدهد وهر حل مشکلات آنها را حل کرده و با تجربه‌ای که دراین قسمت حاصل میکند قوانین لازمه را تهیه نمایند چنانکه در تقسیم املاك سلطنتی با مراقبت و تاکیدات اعلیحضرت همایون شاهنشاهی دراین چند سال با هزاران زحمت چند قریه نقشه برداری و تقسیم شده که اغلب آنها هم دیم بوده‌است بااین طریق متجاوزازسی‌سال نقشه برداری و تقسیم املاك و بیست سال هم وصول پول مالکین طول خواهد کشید ودر اینمدت بطوری که قبلا عرض شد بطور طبیعی املاك‌بین دو نسل تقسیم شده‌است پس باید دولت قوانینی برای طرز تقسیم محصول بین مالك و زارع برحسب نواحی و حدود وظائف و ارتباطات‌بین آنها تهیه و مراقبت نماید که حتما قوانین موضوعه اجرا گردد که‌درآمد زارع افزایش‌یافته بالطبع وضع‌زندگی آنها بهتر شود والا تهیه قوانینی که متناسب با وضع محیط نبوده باشد جز خرابی وضع کشاورزی و بی‌سامان نمودن عده‌ای نتیجه نخواهد داشت

از مقاطعه‌کاران غیردولتی مالیات میگیرند

شهرداری‌تهران پروانه‌های‌ساختمانی ازسال ۱۳۳۵ را به‌پیشکاری دارائی تهران تسلیم‌کرد

تقاضاکنندگان معافی مستغلات فرم مخصوصی را تکمیل خواهندکرد- چهارنفر بازرس مامور تحقیق درباره وضع کار پیمانکاران غیردولتی شدند

چندی قبل کمیسیونی برای اطلاع از مشخصات مقاطعه کاران غیردولتی با شرکت پیشکار دارائی تهران و روسای ادارات وصول در پیشکاری دارائی تهران تشکیل گردید .

طبق تصمیم این کمیسیون اداره مالیات‌بردرآمد مقطوع فرم های مخصوصی‌برای وصول مالیات‌ازمقاطعه کاران غیر دولتی تهیه کرد . این فرمها در اختیار اداره مالیات‌مستغلات گذاشته می شود و هنگامیکه‌صاحبان مستغلات تقاضای صدور گواهینامه معافیت سه ساله مستغلاتی می نمایند این فرم را که شامل نام و نشانی کامل مالك مستغل و مقاطعه کار و میزان وجه دریافتی پیمانکار می باشد تکمیل خواهد کرد و اداره مالیات بر در آمد مقطوع‌اقدام بوصول‌مالیات مقاطعه کار می نماید .

از سال ۳۵

برای کنترل و نظارت در وصول مالیات مقاطعه کاران غیر دولتی‌اداره مالیات بر در آمد مقطوع ازشهرداری تهران خواست که یك‌نسخه‌از کلیه پرونده های ساختمانی صادره از اول سال ۱۳۳۵ را بادارده مزبور ارسال دارد .

شهرداری تهران تاکنون‌تعدادزیادی از پروانه های ساختمانی رابه‌پیشکاری دارائی تهران ارسال داشته است .

تحقیقات دقیق

از طرف اداره مالیات بردرآمدمقطوع چهار نفر از بازرسان پیشکاری‌دارائی تهران مامور شدند درباره اینکه ساختمان مربوط به پروانه‌های‌صادره مستقیما توسط مالك و یا بوسیله مقاطعه کار ساخته شده تحقیقات دقیقی بنمایند .

خبرنگار ما گزارش می دهد که پیشکاری دارائی تهران برای‌وصول مالیات مقاطعه کاران غیر دولتی اقدامات وسیعی را آغاز کرده است و پیش بینی می شود با اخذمالیات از مقاطعه کاران غیر دولتی مبلغ‌قابل توجهی مالیات وصول گردد .

اداره مالیات بردرآمد مقطوع با توجه به گزارش بازرسان‌پیشکاری پیش آگهی های مقاطعه‌کاران غیر دولتی را از سال ۱۳۳۵ به بعدصادر خواهد کرد و بر اساس این پیش آگهی ها مالیات مربوطه اخذ خواهد شد .

بازدید شهردار تهران ازسردخانه

بقیه ازصفحه یازدهم

رسانیدند که‌ظرفیت این سردخانه که‌دارای چهار سالن بزرگ‌میباشد ۹۵۰ مترمکعب حجم مفید است.

این سالنها تا۱۸درجه زیر صفر برودت‌دارند که‌دراطاق موتورخانه شش کمپرسور و لوازم مربوطه نصب شده .آب‌لوله‌کشی شهر داخل برجهای خنك کننده‌میشود واز آنجا بکمپرسورها منتقل و سالنها باکولر وگاز فریون سرد میشوند درسالنها کولرهای خنك کننده نصب شده که بطوراتوماتیك پس‌از رساندن مقدار برودت‌مورد لزوم خود بخود ازکار بازمی‌ایستد و چون این دستگاهها از بهترین ومدرن ترین نوع‌کولر می‌باشد میتوان درجه سردی هوارا بطور دلخواه ومعین و بطور اتوماتیك نگهداشت .بااین ترتیب میتوان درهریك از سالنهای سردخانه گوشت -ماهی - روغن -میوه و سبزی و بطور کلی‌اجناس‌فاسد شدنی را دردرجات مختلف برودت نگهداشت .

ازیك سالن آن فعلا برای نگهداری ماهی استفاده شده در سه‌سالن اضافی سردخانه میتوان تامیزان ۸۵۰ تن گوشت‌نگهداری نمود که بااین میزان ذخیره دیگر جای هیچگونه نگرانی نسبت بکمبود گوشت و گرانی قیمت آن نخواهد بود .

آقای شهردار تهران پس‌ازبازدید از کلیه قسمتهای سردخانه‌باردیگر زحمات آقای مهندس پریوش‌را درایجاد اولین سردخانه بزرگ‌تهران که بوسیله ایشان ایجاد گردیده ستودند ومحوطه سردخانه راترك نمودند .

آقای مهندس پریوش امیدوار هستند درنتیجه تجربه ومطالعاتی که دراین زمینه دارند بتوانند‌در آتیه نزدیك باکمك وراهنمائی شهرداری ومقامات مسئول دولتی نسبت بایجاد سردخانه بزرگتری جهت کشتارگاه‌تهران‌اقدام‌نمایند.

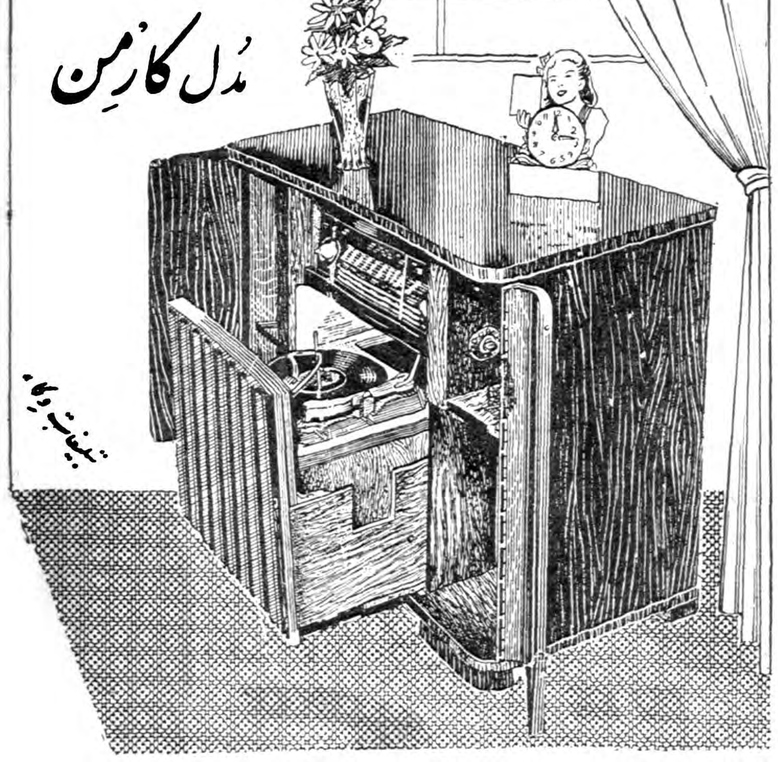

از نمایشگاه ماشینهای دست‌باف تمام اتوماتیک

سوپر رکورد ـ مداوچرخهای گل‌دوزی آنژلا

دیدن کنید. لاله‌زار ساختمان دستمالچیان شرکت صامت

تلفن ۳۰۴۲۶۲ ـ ازشهرستانها نماینده فعال میپذیریم.

زیبا نوشتن با مرکب

پارکر کوئینک

آغاز میشود

کوئینک ساخت کارخانه معظم آرکر .ی ماده سلواکس SOLV-X بوده هنگام نوشتن قلم را تمیز میکند.

آگهی مناقصه عملیات ساختمانی

اداره کل کشاورزی استان آذربایجان شرقی‌ساختمان یکدستگاه آزمایشگاه بررسی آفات نباتی درمحل ایستگاه دامپروری تبریزروبروی باغ پیکریه بمناقصه واگذار می‌نماید داوطلبین باید باپرداخت ۲۰۰ ریال بصندوق اداره نقشه و مشخصات ساختمان را ازاداره دفع آفات آذربایجان اخذ نموده و پیشنهادات خودرا بارعایت شرایط زیر در دوپاکت لاك ومهرشده بدفتر اداره کل کشاورزی آذربایجان شرقی تسلیم ورسید دریافت نمایند .

۱ـ پاکت‌الف محتوی مدارك وسوابق داوطلب درامور ساختمانی که صلاحیت انجام‌کاررا نیز داشته باشد .

۳ـ پاکت ب ـمحتوی پیشنهاد و قبض سپرده و مشخصات‌امضاء شده از طرف پیشنهاددهنده .

۳ـ پیشنهاددهنده باید مبلغ پنجاه هزارریال بصندوق اداره کل کشاورزی آذربایجان تحویل ورسید آنرا ضمیمه پیشنهاد نموده ودر پاکت لاك ومهرشده بدفتر مربوطه تحویل نماید .

٤ـ هزینه چاپ آگهی ومالیات و عوارض‌و سایر هزینه‌ها و همچنین هزینه نشر آگهی درروزنامه و هزینه ثبتی انعقاد قرارداد بعهده برنده مناقصه خواهد بود .

٥ـ درصورتیکه پس‌از اصابت مناقصه پیشنهاددهنده از قبول‌مقاطعه و یاپس‌از قبول وامضاء قرارداد ازانجام‌کار خودداری نماید وجه‌سپرده بنفع صندوق اداره ضبط خواهد شد. ضمنا قرارداد برنده اول و سپرده‌برنده دوم تاتعیین تکلیف قطعی برنده‌اول مسترد نخواهدشد .

٦ـ پیشنهادات رسیده تاآخروقت اداری روز پنج‌شنبه ۳۸٫۱۰٫۲ اداره کل کشاورزی قبول ورسید صادر خواهد شد .

۷ـبه‌پیشنهادات فاقد سپرده ومشروط ترتیب‌اثرداده نخواهدشد.

۸ـپیشنهادات واصله درروز شنبه مورخ ۳۸٫۱۰٫٤ ساعت ده صبح دردفتر اداره کل کشاورزی آذربایجان باحضور پیشنهاددهندگان و روسای مربوطه و نماینده خزانه‌داری حساب مخصوص و مهندس‌ناظر ساختمان باز وقرائت خواهد شد حضور پیشنهاددهندگان درجلسه مناقصه آزاد واداره دررد و قبول کلیه‌پیشنهادات‌واصله‌مختارخواهدبود

۹ـ سایر شرایط از قبیل نگهداری صدی‌ده حسن انجام کار و پرداخت مالیات وحق بیمه کارگران بعهده برنده مناقصه بوده و درقرارداد منعقده ذکر خواهدشد .

رئیس کل کشاورزی آذربایجان‌شرقی

آ ـ ۳٤٤٥٤ ۲ـ۱

محصولات کارخانه تلفونکن آلمان

تلویزیون ، رادیوگرام

رادیو ، ضبط‌صوت

تلفونکن

درزیبائی واستحکام بی‌نظیراست

فروشندگان تهران وشهرستانها مغازه‌ای معتبر رادیوفروشی

نماینده شرکت ویتون خیابان شاهرضا چهارراه کالج

TELEFUNKEN

تلفن ۳۹۲۶۲

آ ـ ۳٤۳٥۰

اپتالیدن ساندوز محصول سویس

اپتالیدون ساندوز را فقط درکاغذهای زروورقی که دارای علامت مخصوص ساندوز است خریداری فرمائید

ولگا ـ درجاده های سنگلاخ وکوهستانی براحتی مسیر روی میکند

آسایش وآسودگی خاطر ـ مونس دائمی شما درمسافرت

ولگا ـ پرقدرت ، شیك ، محکم وکم مصرف

کانون آگهی نوین

نماینده انحصاری : خیابان اکباتان شماره ۱۰۰ تلفن ۳۶۲۹۵ تا ۳۶۲۹۹

آ ـ ۳٤٤۲٤

آگهی حراج پنبه باطله وضایعات کارخانه چیت سازی تهران

امور نظارت برشرکتها وابسته بوزارت صنایع ومعادن واقع در درچهارراه عزیزخان کوچه امیری هرهفته روزهای شنبه ساعت ۱۰صبح پنبه باطله و ضایعات حاصله هفتگی کارخانه چیت سازی تهران راازطریق حراج عمومی درمحل اداره بفروش میرساند طالبین می‌توانند روزهای پنج‌شنبه هرهفته بکارخانه چیت سازی واقع درنازی آبادمقابل سیلوی تهران مراجعه و عین اجناس را رویت وروز شنبه ساعت مقرر درحراج شرکت نمایند .

۱ـ برندگان حراج موظفند بهای اجناس خریداری را نقدابصندوق اداره پرداخت و حواله تحویل جنس را دریافت و روز دوشنبه همان هفته بکارخانه مراجعه و نسبت بتحویل و حمل‌از کارخانه اقدام‌نمایند.

۲ـ چنانچه در روز معین نسبت بحمل جنس از کارخانه اقدام ننمایند امور نظارت برشرکتها وکارخانه هیچگونه مسئولیتی ازلحاظ حفظ اجناس خریداری شده نداشته و چنانچه خسارتی متوجه آنها شود بعهده خریدار خواهد بود .

۳ـمالیات و عوارض وهرگونه هزینه از لحاظ بارگیری حمل و تهیه ظرف و غیره بعهده خریدار میباشد .

٤ـ در صورتیکه‌روزهای حراج مصادف باایام تعطیل گردد روز بعد حراج درهمان ساعت ومحل بعمل‌خواهد آمد .

٥ـشرکت درحراج و پرداخت وجه بمنزله قبولی کلیه شرائط و تحویل جنس تلقی میگردد .

مدیر امور نظارت برشرکتها ـمعارفی

آگهی افزایش سرمایه درشرکت نسبی حبیب‌الله نهائی وبرادران

که باسرمایه سه‌میلیون ریال بشماره ۳۳۸۸ به‌ثبت رسیده‌است .

طبق‌نامه‌های شماره ۱۰۳۱۳ـ۲٤ر۸ر۳۸ وشماره ۱۰۳٤۸ مورخه ۳۸ر۹ر۸ شرکت نسبی حبیب‌الله نهائی وبرادران پیوست صورت جلسه مجمع عمومی مورخه ۱۳۳۸ر۸ر۲٤سرمایه شرکت ازمبلغ‌سه‌میلیون‌ریال بمبلغ شش‌میلیون ریال افزایش یافته که بنابه‌اظهار درتحویل‌مدیران شرکت می‌باشد .

رئیس اداره ثبت‌شرکتها و علائم تجارتی واختراعات ـمهدی‌فراقی

آ ـ ۲٦۸۸۱

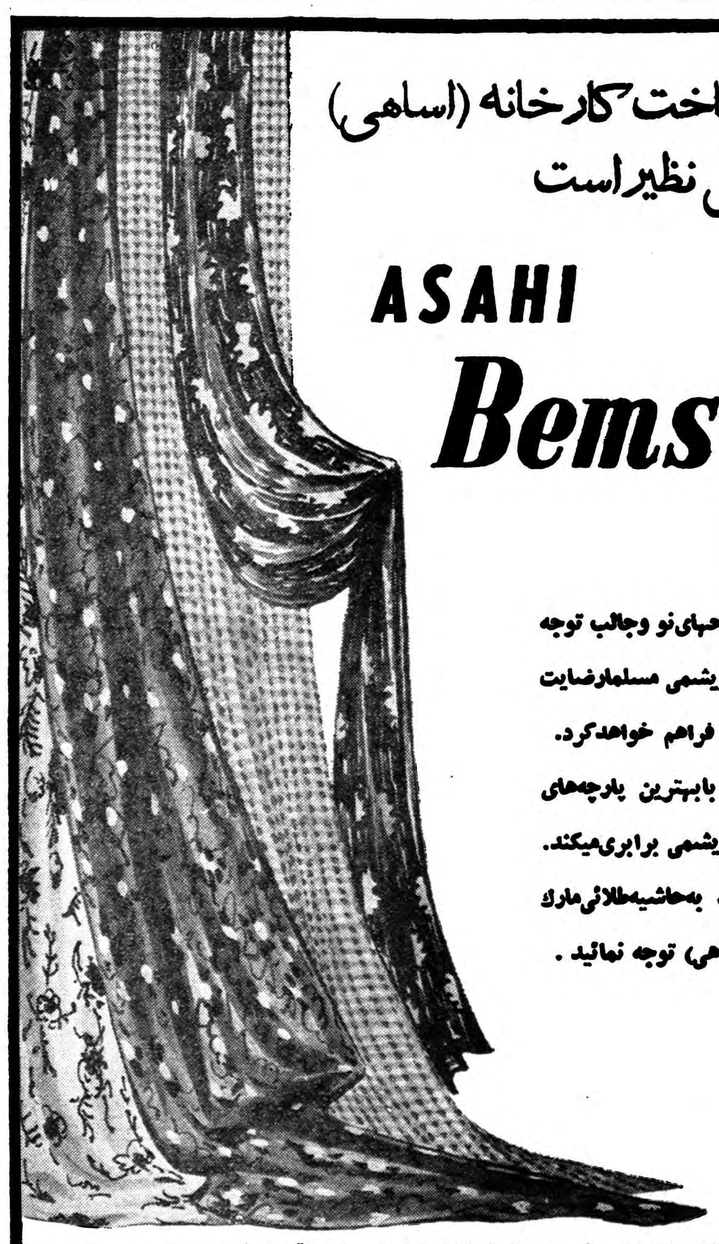

محصولات ساخت کارخانه (اساهی)

ازهرحیث بی نظیراست

ASAHI

Bemsilkie

Fabrics

ظرافت ـ طرحهای‌نو وجالب توجه

پارچه‌های ابریشمی مسلمارضایت

خاطر شمارا فراهم خواهدکرد.

جنسی که بابهترین پارچه‌های

نایلونی و ابریشمی برابری‌میکند.

درموقع خرید به‌حاشیه‌طلائی‌مارك

کارخانه (اساهی) توجه نمائید .

لطفا سفارشات خودرا به‌تجار قابل اعتماد ویامستقیما بخود

ما در ژاپن بفرستید بمجرد دریافت درخواست شمارابه‌تجار

صادرکننده معرفی خواهیم کرد .

ASAHI CHEMICAL INDUSTRY CO., LTD.

25-1, Dojima-Hamadori, 1-chome, Kita-ku,

Osaka, Japan

برای بریجستون

دشوارترین جاده ها هموار است

بریجستون

لاستیک امتحان شده

ومورد اعتماد رانندگان جهانست

فاکوپا

بریجستون

آ ـ ۲٤٤۰۲

فرهنگی - ورزشی

منوچهر جواهری قهرمان ارزنده ایرانی در امریکا

یکسال قبل یکی از قهرمانان ارزنده فوتبال کشور بنام منوچهر جواهری جهت ادامه تحصیلات عالیه خود عازم امریکا شد ودر نیویورك اقامت گزید. مشارالیه هنگامی که از تهران حرکت کرد تصمیم داشت دیگر از ورزش کناره گیری نماید ولی علاقه مفرط وی برشته فوتبال دو باره اورا بتمرین در این رشته کشاند .

منوچهر جواهری امروز در نیویورك بنام «جورج» مشهور است و کلیه ورزشکاران اورا از نزدیك می شناسند وعلاوه براینکه دراین رشته ورزشی تخصص حاصل نموده است درامور درسی نیز در جزو شاگردان ممتاز دانشگاه خود قرار دارد .

گذشته تحصیلی

آقای منوچهر جواهری در سال ۱۳۱۶ در آبادان متولد شده است یکسال بعد در همان شهر پدرو مادر خودرا در حادثه‌ای از دست میدهد و تحت سر پرستی دائی خود قرار می گیرد مشارالیه تحصیلات متوسطه خود را در دبیرستان امیر کبیر به پایان می رساند وآنگاه عازم امریکامیشود.

منوچهر جواهری مدت‌سه‌سال درتیم اول فوتبال آبادان بازی می نمود ودر پست خود که «سنتر فوروارد» بود مهارت بسیاری نشان میداد .

جواهری طی این یکسالی که‌در امریکا بسر می برد موفق شده است همان محبوبیتی را که در ایران داشت در بین محافل ورزشی امریکا کسب نماید .

داستان سفر هندوستان

«۳»

اسمعیل - اکبری

بالاخره به «ارناکولام» رسیدیم ، درایستگاه راه آهن استقبال بسیار باشکوهی از ما کردند جمع کثیری از اعضای فدراسیون فوتبال و کمیته اجرائیه مسابقات آسیائی هند باستقبال ما آمده بودند ، هنگامیکه فوتبالیست های ما از قطار پائین آمدند نمایندگان فدراسیون فوتبال‌هندوستان که همگی در «ارناکولام» جمع شده بودند‌دسته های گل بگردن فوتبالیست های ما انداختند .

زری‌خالص

نکته قابل تذکر دراینجا اینست‌که تمام حلقه های گل از زری ساخته شده بود ، و این امر برای ما کاملا تازگی داشت . رویهمرفته از ما استقبال بسیار باشکوهی نمودند ، و باصطلاح مادا باسلام و صلوات وارد شهر «ارناکولام» نمودند .

شهر ارناکولام درکنار دریا قرار دارد ، ویکی از شهر های آرام‌کشور هندوستان میباشد معمولا اعیان و اشراف و طبقه درجه اول هندوستان برای گذراندن تعطیلات و استراحت باین شهر می‌آیند لذا بهتر آنست که «ارناکولام» رایك ییلاق بنامیم .

«ارناکولام » یك میلیون جمعیت دارد ، آب و هوای بسیار معتدل ، عمارات وخیابانهای زیبائی نیز دارد ، مردم این شهر نه تنها ما بلکه فوتبالیست های اسرائیل و پاکستان را به آغوش باز پذیرفتند و جدا ما هیچوقت مهربانیهای‌میهمانداد و کلیه هندیهای این‌شهر رانمیتوانیم‌فراموش کنیم .

همان شب مارا در یکی از بهترین هتل های درجه اول شهر جای دادند ، و چون تااندازه‌ای خسته بودیم شب را استراحت کردیم .

پاپای برهنه

صبح روز بعد برای اولین تمرین خود عازم استادیوم شماره دو فوتبال شهر «ارناکولام » شدیم ، استادیوم بسیار مجهز و دارای زمین چمن‌بسیار زیبائی بود ، وقتیکه باستادیوم رسیدیم بیش از ۲۰۰ کودك با پای برهنه ، مشغول تمرین بودند .

این موضوع دراینجا قابل تذکر است که اصولا هرطرف که میرفتیم مردم در زمینهای ورزشی مشغول بازی بودند حالا یا فوتبال یاوالیبال و یا رشته های دیگر . علاقه مردم شهر «ارناکولام » به بازیهای دسته‌جمعی بیشتر جلب توجه میکرد .

مسابقه کشتی دوستانه

روز گذشته مسابقه کشتی دوستانه‌ای بین کشتی‌گیران دبیرستان دارالفنون و دبیرستان شاه عباس کبیر باحضور روسای دو دبیرستان و دبیران‌مربوطه انجام ودر نتیجه مسابقه سه بر دو بنفع کشتی‌گیران دارالفنون خاتمه یافت .

جدول مسابقات هندوستان

طبق گزارشهای واصله ا زهندوستان جدول نتایج مسابقات فوتبال دوره حذفی بازیهای آسیائی بدین شرح میباشد .

نام کشور	مسابقه	برد	مساوی	باخت	امتیاز
اسرائیل	۶	۳	۲	۱	۸
ایران	۶	۳	۱	۲	۷
پاکستان	۶	۱	۲	۳	۴
هندوستان	۶	۲	–	۴	۴

در این جدول تیمهای پاکستان‌و هندوستان‌هر دو چهار امتیاز دارند بقرار معلوم وضع‌تیم پاکستان از لحاظ «گل آوراژ» بهتر از هندوستان بوده است که در ردیف سوم جا گرفته است . چون هنوز گلهای رد وبدل شده مسابقات‌دردست نیست از این جهت در تنظیم جدول مسابقات‌تعداد گلها قید نگردید .

برنامه‌های تربیتی درتعطیلات زمستانی

در تعطیلات ده روزه زمستانی آموزشگاهها از طرف اداره امور تربیتی فرهنگ تهران برنامه هائی تنظیم شده است که برای استفاده‌دانش‌آموزان بتدریج اجرا خواهد شد .این‌برنامه ها مسابقاتی خواهد بود که در رشته نقاشی - مینیاتور -موسیقی انجام میشود و همچنین دانش‌آموزان دختر و پسر از موسسات مختلف‌تهران از قبیل موسسه اطلاعات - موزه ایران باستان - موزه مردم شناسی و غیره بازدید میکنند .

دسته های مختلف نیز از دانش آموزان به صفحات خوزستان اعزام شدند .

مسجد کبود

مسجد کبود تبریز از بناها ی‌تاریخی آذربایجان محسوب‌میگردد اداره کل باستان‌شناسی واداره باستان‌شناسی تبریزازچندی قبل‌اقدام به‌تعمیرات اساسی این مسجد نموده‌اند.

بطوریکه خبرنگار ماامروز اطلاع داد بیشرفتهای ساختمانی‌مسجد کبود همچنان ادامه دارد واداره باستان‌شناسی اطلاع داده‌که اعتبارلازم برای تعمیر اساسی این مسجد تاریخی‌تامین شده وبزودی تعمیرات‌آن پایان خواهد یافت.

عکس بالاگوشه‌ای ازمسجد راهنگام تعمیر نشان میدهد.

مربیان کشتی عازم شهرستانها شدند

امروز اطلاع حاصل شد که پنج نفر از مربیان رسمی فدراسیون کشتی کشور روز گذشته عـازم محل ماموریت خود شدند .

این پنجنفر به ترتیب عبارتند از آقایان بلور به کرمان و شیراز - فیلی به کرمانشاه - غفاری بــه رضائیه -مجتبوی به مازندران - مؤمنی به زنجان

این مربیان مدت سه ماه در محل ماموریت خود خواهند ماند و قرار است هر ده روز یکبار گزارش کاملی از وضع شهرستان خود به تهران بدهند .

آقای ابوالملوکی دبیر فدراسیون اظهار نمود که فدراسیون کشتی کشور مربیان جدیدی‌بجای آقایان در تهران انتخاب نموده‌است بطوری که هرشب در سالن های تمرین کمافی‌السابق تمرین‌ادامه دارد .

رئیس فدراسیون کشتی اظهـار نمود چون آقای بلور قبلا در سالن محمد رضاشاه باورزشکاران‌تمرین میکرد اکنون آقای ابوالملوکی دبیر فدراسیون بطور موقت بجای ایشان درسالن محمد رضا شاه‌به تمرین قهرمانان خواهد پرداخت .

مسابقات تشویقی

از ساعت پنج بعدازظهر امروزنیز مسابقات تشویقی کشتی آزاد در وزن دوم در سالن محمد رضاشاه پهلوی انجام خواهد شد .

وزن کشی از ساعت دوازده تـا یك بعداز ظهر انجام گردید .

از :اسپهانی

نتیجه‌رضایتبخش

تیم ملی فوتبال ایران‌که برای شرکت در مسابقات‌فوتبال دوره حذفی بازیهای آسیائی ۱۹۶۲ باندونك به هندوستان رفته بود باتیمهای اسرائیل، هندوستان و پاکستان دودوره مسابقه داد و د رنتیجه باهفت امتیاز مقام دوم را بدست آورد. تیم اسرائیل باهشت امتیاز اول شد و بدین ترتیب حق شرکت در مسابقات نهائی‌را حائز گردید .

اگر در نظر بگیریم که‌تیم ماتمرین‌کافی‌نداشته بهندوستان رفته بود میتوان گفت مقام دومی تیم ایران تا اندازه‌ای رضایتبخش می‌باشد.درمسابقات هندوستان تیم اسرائیل فقط ازتیم ایران شکست خورد و در دومسابقه‌باایران وپاکستان مساوی کرد. تیم ایران در دوره اول از پـاکستـان و هندوستان شکست خورد ولی در دوره دوم درسه مسابقه هندوستان‌و پاکستان راشکست داد و باتیم اسرائیل مساوی کرد . جریان مسابقات نشان میدهد که برای تیم ما شانس اولی نیز موجود بود چون‌هنوز جزئیات بازیها در دست نمی باشد از این جهت در این مورد پس از بازگشت تیم واضحتر میشود صحبت کرد.

هر چند تیم فوتبال ایران از بازیهای هندوستان بـا مقام اولی برنمی‌گردد ولی بلا گفتگو نتایج حاصله از مسابقات‌در حفظ حیثیت‌فوتبال ایران موثر بوده و در این موفقیت فدراسیون فوتبـال سهم بسزائی دارد .

اطلاعیه اداره امورداانشجویان اعزامی بخارجه

سه فقره پذیرش از کشور آلمان غربی بنام آقایان مشروح در زیر.

۱ـمسعود ابطحی‌مهرجروی اطریش
۲ـایرجعلی آبادی اطریش
۳ـمنصور جلوه اطریش

باداره اعزام دانشجو رسیده‌است صاحبان آنان میتوانند باداره مزبور مراجعه و قبل از انقضاء مدت بذیرش دریافت نمایند .

پیروزی بوکسورهای تاج تهران

طبق گزارش خبرنگار مااز اهواز اعضای تیم بکس تاج تهران که بنابه دعوت تیم بوکس تاج اهواز برای انجام مسابقه دوستانه بکس به‌اهواز آمده بودند با تیم بوکس تاج‌اهواز مسابقه دادند . دراین مسابقه که با حضور جمع کثیری‌تماشاچی وعلاقمندان بورزش انجام گرفت تیم بکس تاج تهران با احراز پنج امتیاز در برابر دو امتیاز برنده شناخته شد .

نتیجه مسابقه والیبال باشگاه ها

ساعت پنج بعداز ظهر دیروز مسابقات والیبال باشگاه ها در سالن ورزشی دانشگاه تهران انجام گردید .

والاحضرت شاهدخت‌فاطمه‌پهلوی ،تیمسارسرلشکر خاتمی، تیمسارسپهبد جهانبانی وآقای امیرامین رئیس فدراسیون فوتبال دربرگزاری این مسابقات حضور داشتند .

دراولین مسابقه که بین والیبالیستهای دارائی و شاهین انجام شد مسابقه سه‌برهیچ بنفع شاهین خاتمه یافت والیبالیستهای تیم دارائی چون در مسافرت بودند اعضای «رزرو» تیم‌دارائی درمسابقه دیشب‌بازی کردند .

مسابقه دوم بین والیبالیستهای تاج وسهم انجام گردید . مهیج ترین مسابقات والیبال سال بین‌این دو تیم انجام شد .

هردو تیم دوبار بریکدیگر پیروز شدند وبالاخره با فعالیت بی‌سابقه والیبالیستهای تاج پیروزی نصیب آنهاشد .

روزجمعه آینده مسابقه نهائی انجام خواهد گردید .

دکتر میرشیدی

که جهت شرکت در کنگره گوش و حلق وبینی به پاریس عزیمت نموده بود از اروپا مراجعت وهمه روزه بعد از ظهر ها از بیماران محترم پذیرائی مینماید.

آبادان خیابان امیری -مقابل مهمانخانه کارون

آـ۳۳۱۰۴ ۱ـ۴

برادران مطبوعی خیابان عشرت‌آباد جنب آمل -لبنیات شفق شاهرضا کوی تنکابن - مغازه امید خیابان شاهرضا مقابل بهار -مغازه بهار فوق‌تخت‌جمشید چهار راه‌بهار -مغازه‌مرغ‌طلائی خیابان تخت‌جمشید-خواربار محسنیان خیابان مازندران -مغازه آبیانه خیابان بهار مقابل منبع‌آب- فروشگاه جهان خیابان شمیران جنب کوچه فردوس -مغازه اقبال شاهرضا مقابل لاله‌زارنو -سهراب خسرویانی تخت جمشید چهار راه ایرانشهر -حاج سید ابراهیم صمدانی سرچشمه اول سیروس - محسن محمدی خیابان هدایت - مغازه ارزان سعدی‌چهار راه سیدعلی- مغازه‌شمال سعدی اول کاشف - فروشگاه خندان سعدی بالاتر از چهار راسیدعلی -مغازه‌بروجردی شاه‌آبادمقابل‌پاساژ -مغازه‌رضا حسین زاده خیابان خانقاه سه‌راه خیام-مغازه برادران یازوکی‌میدان بهارستان کوچه نظامیه -مغازه جعفر حسن‌زاده سرچشمه-خواربار خسروی تخت جمشید چهار راه ویلا -مغازه حسین خوشیده منوچهری نرسیده بچهار راسیدعلی -هوسی خیابان تخت‌جمشید -جمشید خیابان بهجت آباد -لامعی خیابان شمیران -فروشگاه شهسوار سیمتری جنب کوچه طوس -فروشگاه آسیا خیابان‌شاه جنب سینمانیاگارا-لبنیات‌نوشین خیابان‌حشمت‌الدوله- خواربار باستان میدان کاخ خیابان طوس - مغازه ٤٤٤ بلوار کرج -خواربار برادران نو میدان کاخ -مغازه خوراك چهار راه پهلوی شاهرضبا- فروشگاه فیروزه خیابان پهلوی امیراکرم -لبنیات نامی کاخ چهار راه‌تیر- لبنیات باستان خیابان رودسر- مغازه‌جواهری خیابان کاخ چهار راه تیر -فروشگاه گلچین‌چهار راه شاه-

فروشگاه آقائی خیـــابان شاه‌چهار راه ناهید خواربار صداقت خیابان‌شاه بیسمتری دوم - مغازه رحمان‌زاده خیابان فروردین چهار راه‌ناهید- خواربار اخوان عسگری خیابان بیست متری -فروشگاه میلان خیابان‌منیریه بالای ترجمان - لبنیات نوشین خیابان منیریه چهارراه ترجمان - فروشـــگاه منیـــریه خیابان منیـــریه نرسیده به ترجمـــان

فروشگاه قاسمی شاهپور کربلائی عباسعلی - اغذیه فروشی فردشیراز ایرانشهر -مغازه آلفا فیشرآباد -اغذیه فروشی هوسپیان فیشر آبادچهار راه ثریا -فروشگاه تبریزیان فیشر آباد چهار راه خوشبین -فروشگاه۳۱۱ ایرانشهر جنب‌کوچه شریف - فروشگاه برکت شاهرضا مقابل ایرانشهر - فروشگاه معیری چهار راه یوسف آباد - مغازه نور چهارراه عزیز خان-مغازه اسلامی خیابان‌ویلا -لبنیات صحرا تجریش میدان پهلوی - فروشگاه مهتاب باغ‌فردوس شمیران - لبنیات یگانه تجریش‌میدان پهلوی - فروشگاه خودکار جاده پهلوی ایستگاه محمودیه - لبنیات منفرد خیابان ایرانشهر ایستگاه کامیار - مغازه رستم یزدانی‌فیشرآباد مقابل بیمارستان هشترودیان -مغازه برادران توکلی ایرانشهر خیابان سهند -فروشگاه شرق خیابان ویلا چهار راه خبیر - لبنیات‌زاهد‌آخر خیابان ویلا -مغازه کورش بهجت‌آباد چهارراه زمرد - مغازه لئون بهجت آباد خیابان آبان -مغازه روحی دریائی خیابان زمرد چهارراه زاهد -خواربار بهرام خیابان کاخ چهار راه ناهید -مغازه حقیقت خیابان پهلوی مقابل بوت کلاب -فروشگاه شمس خیابان زاهد چهارراه زمرد -مغازه رضا دریائی خیابان شقاقی مقابل بلوار کرج - مغازه رستگار خیابان پهلوی مقابل بلوار کرج -مغازه آذر دریانیان نرسیده‌به سه راه عباس آباد -

مغازه آذربایجانیان خردمند -فروشگاه نوبهار فردوسی -فروشگاه‌طالب‌زاده فردوسی مقابل سفارت انگلیس -مغازه بالیان منوچهری - مغازه ثابت نو منوچهری -فروشگاه گیلان اسلامبول -خواربار نیکنام‌خیابان خوش چهار راه هاشمی -خواربار آذرسانخانیان میدان رشدیه لبنیان‌درخشان‌سلسبیل چهارراه‌هاشمی-خواباروتواضع سلسبیل‌چهارراه دامپزشکی-فروشگاه‌شمس‌تبریزی‌سلسبیل‌چهارراه‌دامپزشکی-فروشگاه دریائی‌سلسبیل‌چهارراه‌دامپزشکی-فروشگاه‌دریائیان‌خیابان آذربایجان-اغذیه‌فروشی‌باباکوهی‌خیابان‌نواب‌شمالی-برادران سیدجلال‌خیابان‌بیمارستان خواربارفلاح‌نژادخیابان‌اسکندری‌شمالی-مغازه‌نوین‌خیابان‌اسکندری‌شمالی-برادران‌تیموری‌خیابان‌جمشید‌آباد‌شمالی -مغازه لوکس مارکت خیابان دانشکده دامپزشکی -مغازه گل خیابان دانشکده دامپزشکی -مغازه‌تبریزیان خیابان نصرت -مغازه اسلامی خیابان امیر آباد -مغازه فرصت امیرآباد چهار راه فرصت -فروشگاه باختر اول خیابان امیرآباد -لبنیات درخشان حشمت‌الدوله چهار راه گلشن -لبنیات برادران سه راه طرشت کوچه اوزار -فروشگاه مخصوص جمشید آباد -دریانیان امیرآباد چهار راه نصرت -فروشگاه کاتبی شاهرضا اول کوچه سرشار - فروشگاه بن‌آمی شاهرضا مقابل ویلا -فروشگاه موحدی شاهرضامقابل ویلا -مغازه ثابت اسلامبول پاساژ گوشت -مغازه رستگار لاله‌زار نو جنب پاساژ مهر -اکبر مشتاق پهلوی مقابل بوت کلاب

آـ۳٤٤۰٤

میوه‌های زمستانی شهر ما

۳۰میلیون تومان پول میوه زمستان میدهیم

تهران آفت باغهای میوه است

میوه های زمستانی

سرما آغاز شده و ریزش اولین دانه های درشت و ریز برف دو چند روز گذشته پیام آور شروع فصل زمستان بوده است بطوری که پیش بینی شده است امسال تهران شاهد سرمای سختی خواهد بود بهر حال این نظر چه صحیح باشد و چه نباشد زمستان نزدیك است و سرما شروع شده است ومردم اطاقهای گرم و داغ خودرا به گردش و تفریح در خیابانهاترجیح داده و حتی المقدور دو روزها وشبهای سرد زمستان کمتر از خانه های خود خارج میشوند .

ولی مردم شبهای زمستان رابدون تفریح نمیگذرانند بلکه در پایه‌های کرسی یا کنار بخاری و خلاصه آتش گرمی می نشینند و باصحبت ها وتنقلات مختلف خود را سرگرم میسازند.

اما این تنقلات رادر وهله اول میوه‌های فصل تشکیل میدهد . مردم تهران حداقل ۳۰ میلیون تومان پول خود را طی چهار ماه فصل سرمابرای خریدمیوه‌مصرف میکنند

بهمین مناسبت وضع میوه‌فروشها این روز ها منظره تماشائی بوجود میآورد . چون این روز ها هیاهوی میوه‌فروشان از هر کوی و برزن وخیابانی بهوا بلند است .

بیمورد نیست که پس از این مقدمه باستقبال زمستان برویم و راجع به میوهای زمستانی اطلاعاتی در اختیار خوانندگان خود بگذاریم

البته قبلا باید تذکر داد که چون آب و هوای ایران در نقاط مختلف متفاوت است تهیه این دربرتاژ راجع به میوه هائی است که در تهران و اطراف و یا شهرهائی که تاحدی از لحاظ جغرافیائی با تهران مشابه هستند ، میباشند .

چه بسا میوه‌هائی که در نقاط مختلفه کشور یافت میشوند و ما از آنها بی اطلاع میباشیم و نیز چه بسیار میوه هائی که در تهران مصرف میشود و مردم نقاط دیگر از آنها کمترین خبری نداشته‌باشند مثلا ازگیل در شیراز وجود ندارد بهر حال اینك این شما واین میوه هائی که در زمستان مصرف میشوند

میوه‌های زمستانی

میوه هائی که در فصل زمستان بدست میآیند ازگیل ـ خرمالو ـ پرتقال و نارنگی و سایر مرکبات. به‌ـ ونیز میوه‌های دیگری نظیر سیب‌ـ گلابی‌ـ زال زالك وخرمالو

درشت پرتقال ..

درشت پرتقال ... شیرین پرتقال.. این صدائی است که هر بامداد روزهای سردزمستان هنگامیکه دامنه های سلسله جبال البرز را پرده‌ای سفید رنگ از برف پوشانده است بگوش ما میرسد .

درشت پرتقال ... شیرین‌پرتقال پرتقال، نارنگی، لیمو و نارنج که جزو مرکبات هستند در زمستان مصرف زیادی دارند استقبال‌مردم از آنها بسیار زیاد است در بیشتر منازل پرتقال و نارنگی یافت‌میشود ومردم برای استفاده خود و پذیرائی از میهمانانشان پرتقال را انتخاب مینمایند .

در چند سال گذشته مصرف پرتقال ونارنگی و اصولا مرکبات بطرز عجیب و حیرت انگیزی بالا رفته است زیرا بیشتر مردم متوجه‌منافع این میوه‌های خوشمزه و خوش طعم گشته اند .

علاوه بر مصرف قیمت آبدار پرتقال عده‌ای از مردم از پوست خارجی آن نیز استفاده کرده و بیشتر خانمهای خانه دار باخلال کردن پوست پرتقال آنرا برای مصارف گوناگون و پختن غذا های لذیذی مانند شیرین پلو بکار می برند .

لیمو شیرین نیز میوه بسیار خوشمزه ای است ولی مصرف آن به پای پرتقال نمی رسد ، مرکبات از نواحی شمال و جنوب به تهران آورده می شود . باغهای مرکبات در نواحی گیلان ومازندران ونیز فارس وکرمان فراوانند .پرتقال های‌نواحی مختلفه ایران بسیار خوشمزه ومعطر است ، مخصوصا پرتقال ناحیه «بم» کرمان که می توان گفت از لحاظ درشتی و شیرینی بسیار معروف‌است.

بااین که ایران دارای باغهای فراوان مرکبات است وهمه ساله‌مقداری به خارجه صادر می شود باز گاه‌گاهی در بازار مرکبات و مخصوصا پرتقال های خارجی به چشم می خورد وعده‌ای ازمردم روی موضوعات گوناگون و رقابت و چشم همچشمی از پرتقالهای خارجی که بیشتر از نواحی بیروت‌ـ بصره وشام آورده شده است خریداری می نماید ، البته قیمت این پرتقالها نسبتا گران است . معمولا این‌پرتقالها در لفافی از کاغذ های چرب پیچیده شده و به فروش می رسد گاهی نیز وقایع خوشمزه‌ای برای خریداران‌این نوع پرتقالها اتفاق می افتد که نقل یکی از آنها خالی از لطف نیست ، مثلا بعضی از فروشندگان ،پرتقالهای نوع پست ایرانی را در کاغذ های مخصوص پیچانده و به عنوان پرتقال های خارجی به قیمت گرانی بمشتری می فروشند و مشتری پس‌از رسیدن به خانه وامتحان آنها متوجه می شود که‌چه کلاهی‌برسرش رفته است وباخود عهد می‌کند که ازآن‌به‌بعد دیگر ازاین نوع پرتقالها خریداری ننماید.

به عقیده جمعی از مردم وجود فراوانی مرکبات در ایران باز تاحدی قیمت آنها نسبت بسایر کشور های دیگر گران است . این روز ها معمولا پرتقالهای شیرین ومتوسط از دانه‌ای چهار وپنج ریال کمتر نیست که البته این قیمت در نزدیکی های عید نوروز به چند برابر ترقی حاصل می نماید .

علاوه بر پرتقال نارنگی نیز مصرف زیادی دارد واین روز ها معمولا از قرار کیلوئی ۳۵ ریال بفروش‌میرود.

مواظب پوست موز باشید !

یکی از میوه های بسیار مطبوع وخوشمزه که‌در فصل زمستان بدست ما می رسد ودر تهران بمقدار فراوان مصرف می شود موز است موز دارای مواد غذائی و ویتامین های مختلف و مخصوصا ویتامین «آ» ومقدار زیادی فسفر ، پتاس ، کلسیم ، آهن و مواد لازمه می باشد طبق گفته یکی از کارشناسان غذائی وقتی موز به خوبی رسیده باشد از ویتامین های «آ» ، «ب» و «ث» سرشار است .

علاقه فراوان بچه ها به موز غیر قابل توصیف است . اگر بخانه های دوستان و آشنایانتان بروید خواهید دید موز یکی از میوه‌هائی است که کنار پرتقال ، سیب و گلابی در ظرف چیده ، وبرای نوش جان‌کردن شما آماده است ! چنانکه میدانید موز دارای پوستی است که بشکل غلاف در روی قسمت گوشت دار آن قرار گرفته و هرگاه این پوست از قسمت داخل روی کف خیابان ها وپیاده روها قرار گیرد وعابری‌نفهمیده پایش را بر روی آن بگذارد آن شخص به سختی لیز خورده و به زمین می افتد وچه بسیار حوادثی که از بی احتیاطی وسهل انگاری یکعده بی فکر که همیشه منافع شخصی را بر منافع اجتماعی ترجیح میدهند فاشی می گردد . آمار وارقام نشان میدهند که در چند سال گذشته که مصرف موز بمحد زیادی بالا رفته حوادث و اتفاقات فاشی از زمین خوردن مردم در اثر زمین خوردن باپوست موز بسیار زیاد شده .

خانمها ازگیل رادوست دارند

ازگیل میوه خوشمزه جنگلی است که مورد علاقه اکثر مردم است این میوه لذیذ و گوارا که نصف آن را هسته های درشت تشکیل میدهد در آذرماه به بازار می آید وتا اواخر زمستان یکی از میوه هائی است که روزانه بمقدار زیادی به فروش می رود وخانمها بیشتر از آقایان خوردن آنرا دوست دارندوعلت این علاقه را فقط خود خانمها میدانند .

انار

انار یکی دیگر از میوه هائی است که در زمستان مورد علاقه زیاد مردم تهران می‌باشد .انارهائی که بتهران می‌آورند ازنواحی مختلفه می باشند که معروفترین آنهاانار ساوه وقم است که از حیث درشتی دانه و طعم مطبوع شهرت زیادی‌دارد.

به بخور تا به شوی

به ، در بین ایرانی ها محبوبیت فراوانی دارد .

خانمهای خانه دار ا زاین میوه زمستانی نهایت استفاده را می کنند چون ازاین میوه برای تهیه مربا ، وچاشنی آبگوشت و طاس کباب وخورشن بیش از سایر میوه ها استفاده می شود .

مرغوبترین به که در بازار روز در میانه «پنبه های سفید» پیچیده شده به اصفهان است که بوی معطر آن از فاصله ده متری استشمام میشود. از دانه های به بنام «به‌دانه» برای معالجه سینه درد که اکثرا براثر سرما خوردگی ایجاد می شود نیز استفاده می کنند .

خرمالو

خرمالو از میوه های لذیذی‌است که در زمستان بدست می آید و عده‌ای از مردم به آن علاقه فراوانی دارند وبهمین جهت در بعضی ازمنازل تهران درختهای خرمالو یافت‌میشوند

در زمستان منظره خرمالو های قرمز رنك که‌در میان شاخه های لخت وبی برك درختان هنگامی که برف بر روی آنها نشسته منظره جالبی بوجود می آورد .

خربزه وهندوانه میوه است

معمولا به خوراکی هائی «میوه» می گویند که از درخت به عمل می آیند ولی خربزه و هندوانه که‌از بوته به عمل می آید به خاطر طعم مطبوع‌خود ازاین قاعده مستثنی بوده وآنها نیز جزء میوه های خوشمزه ذکر میشوند در تمام میوه فروشی ها آنهارا بانظم وترتیب بروی هم چیده و در برابر چشم عابرین نمایش میدهند .

خربزه وهندوانه بااین‌که جزء میوه های تابستانی هستند در زمستان هم فوق‌العاده مورد استفاده قرارمیگیرند

هرساله شب اول زمستان فروش خربزه وهندوانه بطور محسوسی‌افزایش پیدا می کند چون دراین شب اکثر مردم طبق یك سنت قدیمی برای برگزاری مراسم خاص شب اول زمستان «شب یلدا» ازاین میوه‌استفاده می کنند .

عده‌ای نیز تخمه های هندوانه و خربزه را بو داده وبصورت آجیل ازآن استفاده می کنند .

قابل توجه بانکها وشرکتها وخانواده‌ها

نام گلستان شریفی را با نامهای متشابه آن اشتباه نفرمائید گلستان حسین‌شریفی خیابان شهبازشماره ۱۸۸۰۸ به ثبت علائم و اختراعات رسیده و بهیچ موسسه گلفروشی بستگی ندارد .

خیابان شهباز اول کوی باغ فرید گلستان شریفی

شهرستانها جهت خرید گل و نهال امریکائی با صندوق پستی ۱۳۸۵ تهران مکاتبه نمائید .

آ-۲۶۹۱۱ گلستان شریفی

آگهی مناقصه

اداره امور هنرستان دختران و پرورشگاه ایتام شاهپوربرای ساختمان درب و پنجره های بیمارستان هنرستان دختران نیازمند به مقدار بیست وشش تن آهن پروفیل می‌باشد که از طریق مناقصه خریداری مینماید فروشندگان با مراجعه به دفتر اداره در خیابان سوم اسفندواطلاع‌ازشرایط‌ومشخصات پیشنهاد خود را تا ساعت ده روز پنجشنبه دوم دیماه می‌توانند تسلیم نمایند پیشنهادات در ساعت ۱۱ همان روز خوانده میشود حضور پیشنهاد دهندگان در جلسه مزبور آزاداست.

از طرف سرپرستاداره‌امورهنرستان وپرورشگاه شاهپور .

دکتر جناب زاده

امراض مقاربتی و مجاری‌ادرار تناسلی امراض زنانه نازائی‌خیابان سوزاك تازه و کهنه وضعف قوای منوچهری کوچه دبیرستان زاندارك

تغییر نام خانوادگی

باطلاع دوستان و همکاران می رساند که نام خانوادگی اینجانب از سپاهانگیزی به موتمن پورتغییر پیدا کرده است .

دکتر محمد موتمن‌پور

موتورهای دیزل آرمسترانگ سدلی انگلیسی
ع تا ۳۳ اسب رسید
شرکت سهامی راه موتور خیابان سعدی تلفن ۳۹۲۳۵
۱ـ٤ آ ـ ۳۲۸٤۸

بخاری کلمن

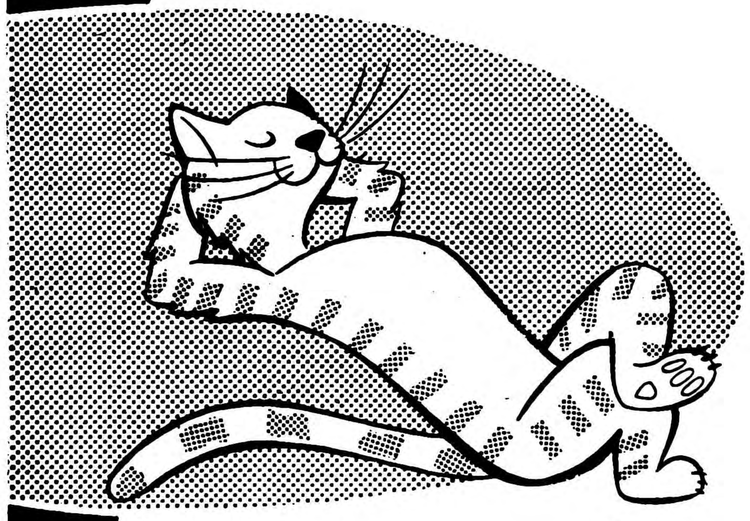

مثلی است که:
«گربه تا گرمش نباشد، خوابش نمیبرد!»
در زمستانهای سخت این معجزه را میتوان فقط از
بخاری کُلمَن انتظار داشت!

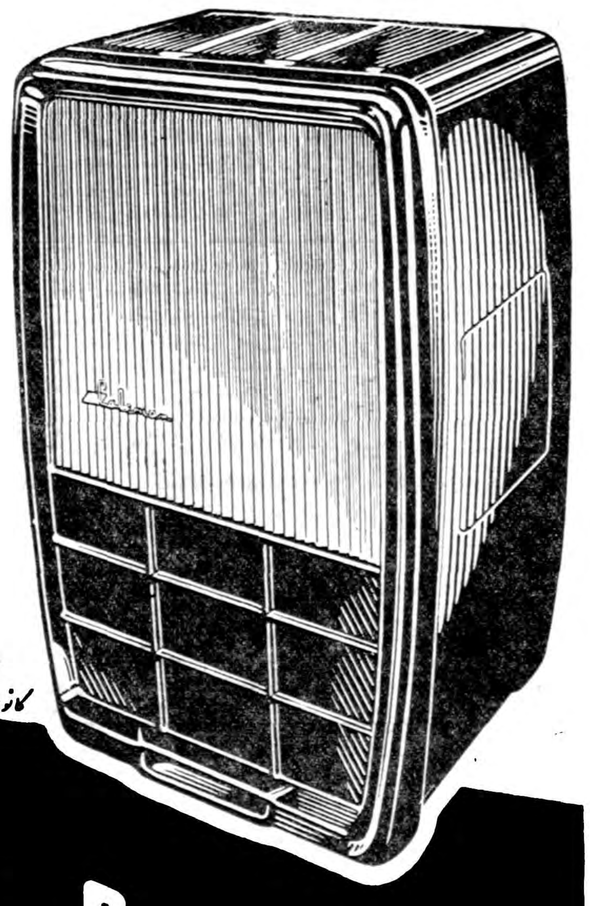

کانون آتش زیبا

Coleman

۳٤۳٦٤ـآ

تلویزیون محلل پای

در هریک از اطاقهای شما

سبک و قابل حمل

تلویزیون ۱۷ اینچی پای سبك ـ ظریف ومجلل بوده از آخرین پیشرفتهای مهندسی تلویزیون بهره‌مند شده است .

باداشتن تکمه میزان‌کننده دقیق‌تصویر روشن وصدای‌صاف‌را بشما عرضه‌میکند.

پای بسیار سبك بوده بسادگی از اطاقی باطاق دیگر حمل‌میشود ودرمحل مناسب بآنتن خارجی‌احتیاج ندارد آنتن‌داخلی برحسب تقاضا دردسترس شماست.

مصرف برق آن کم بوده لامپهای آن باآلومینیوم پوشیده شده ازلرزش‌تصویر جلوگیری میکند .

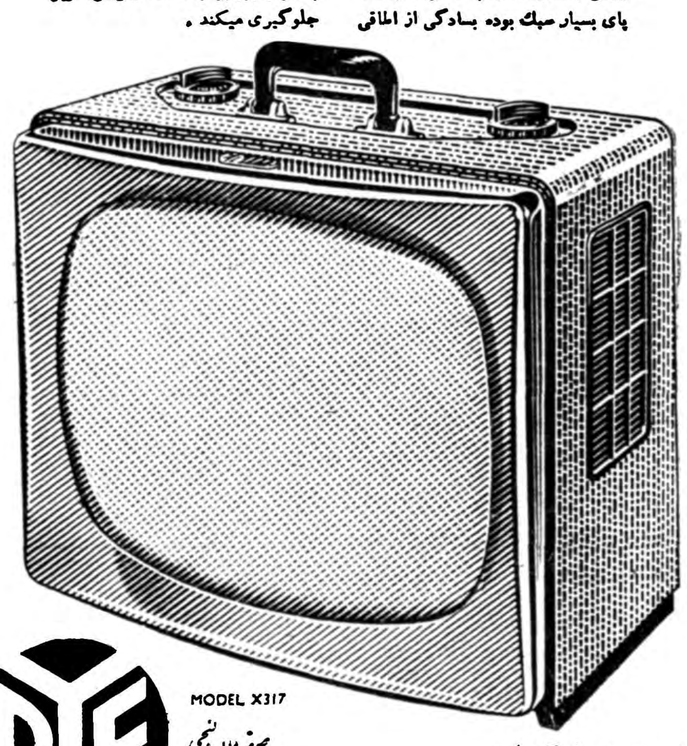

MODEL X317

صفحه ۱۷ اینچی

نماینده انحصاری شرکت اریس

خیابان سعدی تلفن ۳۵۸۲۱

امروز از تلویزیون پای دیدن کنید

اعتراض شدید ومتقابل شورا به سنا

بقیه از صفحه اول

رئیس گفت اخطار نظامنامه‌ای دارم .
آقای نایب رئیس گفت : بفرمائید.
دراین وقت آقای قنات آبادی پشت تریبون قرار گرفت واظهار داشت : بنده دو روز بود که به علت کسالت در منزل بستری بودم ، امروز صبح که در مجلس شرفیاب شدم مطالبی شنیدم که لازم است چند کلمه‌ای پیرامون آن صحبت کنم (نمایندگان بفرمائید) حالا چرا قرعه فال برای‌این صحبت بنام من زدند نمی دانم (یکی از نمایندگان - علتش معلوم است) بعضی از امور واجب کفائی است‌یعنی اگر یک نفر آنرا انجام بدهد ازعهده دیگران ساقط می شود . در جلسه گذشته سناتور محترم آقای آموزگار مطالبی راجع بمجلس شورای ملی فرمودند (طباطبائی قمی - بیجافرمودند) اجازه فرمائید که بنده قبل از بیان مطلب این تذکر را بدهم که مجلس سنا به خودی خود واز نظر من‌وهمه ملت ایران محترم است (صحیح است)
اما یک فرد چه سناتور باشد و چه فرد عادی - یادر هر مقام ومنصبی که باشد یک فرد است ویک فرداجازه اهانت بمقدسات ملی مملکت که مجلس شورای ملی نیز جزو آن است ندارد (احسنت - احسنت) البته‌بعضی اوقات در جراید ومجلات نوشته می شود که شاهنشاه فرموده‌اند مثلا مجلس آنطور که باید کار نمی کند.
البته شخص شخیص شاهنشاه رهبر وهادی ورئیس قوه مقننه ومعلم اجتماع ما است (صحیح است) ویک معلم حق دارد بگوید شاگردش خوب کار کرده‌یا خوب کار نکرده واصولا حق معلم است که شاگردش را راهنمائی وارشاد کند ولی غیراز شخص‌شاهنشاه هرفرد در هر مقام‌که باشد حق‌ندارد بمجلس شورای ملی اهانت کند . (صحیح است - صحیح است) وهر گاه اهانتی کردباید دهان اوراخردکرد (صحیح است - صحیح است) .
آقایان !زمانی که ازطرف محمد علی شاه مستبد معروف مجلس شورایملی مورد تاخت و تازوحمله قرار گرفت من نبودم (یکی از نمایندگان - سناتورها هم‌نبودند) آنروز آزاد مردان در مقابل او ایستادند و پوزه‌اش‌را بخاک‌مالیدند اما من یک زمان دیگری بودم‌که حمله‌ای شدیدتر و رجاله‌آمیزتر از زمان محمد علی شاه به مجلس شد و آن در اواخر حکومت مصدق السلطنه بود .
بنده افتخار دارم که در مقابل آن حملات و هجومها به مجلس شورایملی با یک عده از مردمان از جان‌گذشته وفدا کارایستادگی کردم .(مهدوی - حتی‌این‌عبارات را هم آنروز ها نگفتند) بقول آقای مهدوی اینهمه‌توهین واهانت از دهان حمله کنندگان آنروزی نسبت به مجلس بیرون نیامد .
بسیار متاسفم که آقای آموزگار اینطور که شنیدم عضو حزب ملیون است . بنده رسماعرض میکنم اگر حزب ملیون و کمیته مرکزی....
اینرا قبلا عرض کنم که اگر مشروطیت نباشد حزب بچه درد می خورد .(صحیح است) و اگر شاهنشاه مرتبا صحبت از حزب می کنند فقط بخاطر اینست که‌ایشان بمشروطیت علاقمندند و اگربناباشد یک عضو حزبی علیه مشروطیت‌قیام کند همان کاری‌را میکند که محمد علی شاه کرد و ماهم همان جواب رابا‌او میدهیم که باو دادند.

باید جبران شود ....

ناطق سپس گفت : دردوره هفدهم جریاناتی پیش آمد و بنا بجهاتی مجلس سنا را تعطیل کردند ،بعد از ۲۸ مرداد و تثبیت اوضاع یک روز در محفلی عده‌ای در موردسنا صحبت میکردند من گفتم سناتورها باید بروند یک نان بخورند و صد نان صدقه بدهند زیرا اگر سنا تعطیل نشده بود اینها خیلی‌زودتر از کسانیکه در مجلس شورایملی استعفا کردند استعفاء میدادندزیرا مادر کشاکش دهر فداکاری این عناصر را دیده‌ایم ، اینها مال تاریخ نیست بلکه مال زمان‌خودمان است.
در این وقت ناطق اصل ۴۶قانون اساسی را بشرح زیر قرائت کرد: «پس از انعقاد سناتمام امور باید بتصویب هردو مجلس باشد اگر آن امور در سنا یا از طرف هیئت وزراء عنوان شده باشد باید اول در مجلس سنا تنقیح و تصحیح شده باکثریت آراء قبول و بعدبتصویب مجلس شورایملی برسند ولی‌اموری که در مجلس شورایملی عنوان می شود برعکس از این مجلس به مجلس سنا خواهد رفت مگر امور مالیه که مخصوص به‌مجلس شورای ملی خواهد بود و قرارداد مجلس‌در امور مذکور باطلاع مجلس سنا خواهد رسید که مجلس مزبور ملاحظات خود را به مجلس ملی اظهار نماید و لکن مجلس ملی مختار است ملاحظات مجلس سنا را بعداز مداقه لازمه قبول یا رد نماید.»
و اظهار داشت :این فارسی است وسواد خیلی زیاد هم‌نمیخواهد یعنی شاگرد کلاس ششم ابتدائی هم این مطلب را درک میکند بعضی‌ها ولو اینکه در مسند مشروطیت نشسته‌اند یعنی نان مشروطیت را میخورند ، چه وکیل باشند چه سناتور و چه وزیر معذالک در بیخ دلشان آن عناد واقعی‌بامشروطیت و آزادی را حفظ کرده‌اند بعقیده من یکی از آنها همین ناطق محترم مجلس‌سنا است .
(صحیح است) .
برای ما که قسم خوردیم که‌قانون اساسی را حفظ کنیم تحمل حرفهای این شخص مقدور نیست ،البته خرج این‌شخص باسنا جداست .
مجلس سنا هیچوقت‌به‌مجلس‌شورای ملی اهانت نکرده و نمیکند (صحیح است) سنا و شورا هر دو یکی هستند «من کیم لیلی ،لیلی کیست من»سنا شورا است وشوراسنا .
این شخص که توهین کرده و متاسفانه از نظر معلومات خیلی جلو نیست فقط یک چیز نوشته باسم‌لغت نامه‌آموزگار‌که باعتقادمطلعین ازاول تاآخر لغت‌نامه‌ش غلط است (خنده نمایندگان) .
مجلس شورایملی نمی‌تواند این اهانت را تحمل کند و حتما باید اهانتی که به مجلس شورایملی و مشروطیت شده است جبران شود (صحیح است) .

کاری نکردم ...

سپس آقای دکتر عمیدپشت تریبون رفت و اظهار داشت :
آقایان محترم و همکاران عزیزبخوبی مسبوق هستند که بنده نه در دوره ۱۸ونه در دورهٔ کنونی هیچوقت‌مصدع آقایان نشدم ، موقعی که به مجلس می‌آمدم فقط گوش بودم و از بیانات آقایان استفاده میبردم .
بنده با خدای خودم هنگامیکه‌تکیه بر کرسی نمایندگی زدم عهد کردم که‌برخلاف اصول‌مشروطیت قدمی برندارم‌وحرفی‌نزنم(دولت‌آبادی- شما مورد احترام همه ما هستید) .
(صحیح‌است) .
آقای آموزگار گفتند که در جلسه اخیر مجلس شورایملی یکی از نمایندگان که گویا نایب رئیس‌است وگویا مقصود آقای آموزگار هم‌بنده باشم چنین کرده است شاید دلیل اشتباه ایشان این بوده که یک نفر بنام عمید لغت نامه بسیار نفیس وجامعی تهیه کرده و در مقدمه آن‌که شصت صفحه است به لغت نامه آموزگار ایرادات اصولی گرفته است .
ولی نه آن عمید من هستم ونه آن اعتراض رامن کرده‌ام (خنده نمایندگان) .
یک وقت است که یک نفر از نظر علمی در مجالس ایراداتی میگیرد که بجای خود صحیح‌است ولی فورا همین ایراد راطرف به شخص خودش میگیرد وبعد در مجلس بسنا ایراد میگیرد که آقا چه نشسته اید مرگ یکبار شیون هم یکبار . چه مرگی و چه‌شیونی مگر مجلس شورایملی گناهی کرده بود. مجلس بلایحه او تبصره اضافه کرد که‌در آن‌مجلس حذف شد و مجلس شورایملی بموجب قانون اساسی واختیاری که دارد آنهارا مجددا ابقا کرد .
ما تاپای جان به میثاق خود در حفظ‌قانون اساسی ایستادگی‌خواهیم کرد (صحیح است. احسنت)
خواه آموزگار باشد خواه دیگری برای من فرقی ندارد ومن کاری بمجلس سنا هم ندارم ،من ۲۳ سال است که تدریس میکنم ومثل آقای آموزگار شاگرد بنده بودند و هستند .
بنده ادعای سواد نمیکنم اما شاگردانی داشتم که‌باسواد تر و عالمتر ازآقای آموزگار بوده‌واینک در تمام دستگاهها وجود دارنــد (صحیح است) .
اما آقای آموزگار :نگار من که به مکتب نرفت و درس نخواند - به غمزه مسئله آموز صد مدرس‌شد
مگر چه شده است ؟ ایشان اگر میخواهند کتاب بنویسند در سنا بیش از دو ساعت از وقتشان اشغال نمیشود بقیه اوقات خود را بروند و کتابی شبیه آن کتاب بنویسند، ایشان چرا خود را گرفته‌اند ؟من نمیدانم ،شاید همینطور باشد که ایشان یعنی این منبع فیاض را بزور بهسنا آورده‌اند.
بهرصورت من خادم مجلسین و مردم هستم و خود را خدمتگذار مشروطیت میدانم و وقتی پای مشروطیت و قانون اساسی درمیان باشد آقای‌آموزگار خیلی کوچکتر از آن هستند که توهینی بکنند.
بنده در آن جلسه مجلس عرض کردم که لایحه‌ای رسیده و دو تبصره آنرا در سنا حذف کرده‌اند و حالا بسته به نظر آقایان است که ابقا بکنند یا نکنند .
این داعی ندارد که ایشان‌عصبانی بشوند، منجز اینکه گزارش‌مجلس سنا را مطرح کردم و نظر آقایان را خواستم کار دیگری نکردم.
این مطالب را از لحاظ خودم نمی گویم . از لحاظ انعکاس آن‌در مطبوعات عرض کردم که اگر درست باشد ایشان گفته‌اند عده‌ای معلوم‌الحال در آن مجلس‌نشسته‌اند مقصود چیست ، چه معلوم‌الحالی هستند، آنها هم که آنجانشسته‌اند روزی در اینجا بودند چطور شد که در اینجا معلوم الحال بوده‌اند و در آنجا مجهول الحال هستند (خنده نمایندگان) آقایان ! همه مایکی هستیم و باید سعی کنیم که این وحدت و اتحاد و اعتماد به اساس مشروطیت را به مردم نشان‌بدهیم.
نه اینکه بگویند کارمندان درآنجا نشسته‌اند ، مگر کارمند بودن‌عیب است ؟
مگر اشخاصی که سناتور هستند مادرزاد سناتور بدنیا آمده‌اند ،همین اشخاص‌اول کارمند بودند وسلسله مراتب را طی کردند ، سناتورشدند و وزیرشدند مثل آقای شریف‌امامی که در اینجا نشسته‌اند که سناتور بودند و حالا وزیر هستند . بنده خیلی متاسفم ،و خیلی هم‌به مجلس سنا احترام دارم بخاطر حفظ اساس مشروطیت اما این صحیح نیست‌که اینطور خارج از نزاکت در سنا حمله بشود .(صحیح است)

طرح لوایح

دراین هنگام مجلس وارد دستور شدو وصول لایحه مربوط با مقاوله نامه فرهنگی بین ایران وجمهوری متحده عرب از سنا اعلام‌و به کمیسیون ارجاع شد .
سپس نسبت به لایحه برقراری مستمری جهت وراث عده‌ای ازکارمندان دولت اخذ رای نهائی باورقه به عمل آمد وبا اکثریت آراء تصویب و برای اجراء بدولت ابلاغ شد .
سپس‌شوراول‌لایحه دولت‌مربوط‌بتشکیل سازمان ذوب آهن مطرح گردید و آقایان بهبهانی و خرازی‌تذکراتی در لایحه دادند

لایحه تفکیک بانک ملی ...

در این هنگام آقای دکتر اقبال پشت تریبون قرار گرفت و گفت امروز لایحه جدیدی میخواهم‌تقدیم مجلس محترم بکنم اما‌اجازه‌میخواهم قبل از تقدیم آن بریاست محترم چند کلمه ای بعرض برسانم .
آقایان محترم استحضار دارندکه از چند سال اخیر یعنی ازشش سال واندی باینطرف در ظل توجهات خاصه بندگان اعلیحضرت همایون شاهنشاه ثبات سیاسی در مملکت پدید آمده که نتیجه آن ثبات اقتصادی کشور است مخصوصاپس از تصویب لایحه پشتوانه اسکناس هم در قسمت توسعه صنایع و هم امور کشاورزی فعالیت های‌زیادی آغاز شده است (صحیح است) .
بنابر این در نتیجه همان ثبات و فعالیت لازم است کم وضع‌پولی ما هم همگام با این فعالیتها باشد.
آقایان محترم استحضار داریدکه در تمام دنیا دو بانک وجود داردیکی بانک مرکزی که ناشر اسکناس‌هم است و سیاست اعتباری مملکت را اداره میکند ویکی هم بانک ملی بهمین جهت لایحه ای برای‌تشکیل این دو بانک واساسنامه آن توسط متخصصین داخلی که در بانک مشغول خدمت هستند و به بهترین وجهی هم آنرا اداره کرده اند و همچنین با استفاده از تجارب متخصصین خارجی برای تاسیس بانک ناشر اسکناس و بانک ملی تقدیم میکنم این لایحه بی اندازه از نظر اوضاع اقتصادی مهم استو با قید یکفوریت هم‌تقدیم و تقاضای عطف توجه و تصویب دارم .
آقای نایب رئیس گفت : درجلسه آینده بفوریت‌لایحه رای گرفته میشود .

ما و عراق

پس از بیانات آقای نخست وزیر بحث در لایحه ذوب آهن دنبال شد و پس از طرح چند پیشنهاد آقای دکتر شاهکار اظهارداشت : من‌از فرصت حضور آقای‌نخست وزیر دراینجا استفاده میکنم و مطلبی راجع به روابط ایران و عراق بعرض میرسانم ، ما با ملت عراق هیچگونه اختلافی نداریم (صحیح است) در سال میلیاردها پول ما به نجف اشرف و به‌کربلا میرود که بودجه غیر مرئی‌دولت کوچولوی عراق بوسیله همین پول هاتامین میشود که برادران و خواهران بنده و شما به عراق میبرند و ما اگر این بودجه و اتکای عراق را از آنها بگیریم دیگر چیزی برایشان باقی‌نمیماند (صحیح است) .
آقای نخست وزیر ! بنده‌بعنوان یک نماینده مجلس و بعنوان‌یک دوست شما و بخصوص بعنوان یک فرد ایرانی استدعا دارم که به مقامات رسمی دولت عراق‌تذکر دهید که کار ما با فولاد و آهن و قدرت است و رهبری این کشور را هدایت میکند که یکی از بزرگترین دیپلماتهای دنیا است. (صحیح است) و ملت هم پشت‌سر اوایستاده‌اند و اگراینها نخواهند دهان فضولی خودراببندند مشت‌ما دهان آنهارا خرد خواهد کرد .

بقیه لایحه

بعد بقیه لایحه ذوب آهن مورد رسیدگی قرار گرفت وبا طرح چند پیشنهاد وتذکرات بعضی از نمایندگان به تمام مواد رای گرفتند تصویب‌شد وبمجلس سنا ارجاع گردید .
آنگاه فوریت لایحه قانون تاسیس بانک مرکزی وبانک ملی مطرح و به تصویب رسید وبه کمیسیون ارجاع گردید .
سپس لایحه استخدام مهندسین وکمک مهندسین و تکنسین ها که چندی قبل در جلسه علنی مطرح‌و برای شور و رسیدگی مجدد بکمیسیون ارجاع شده بود مطرح گردید ومواد لایحه قرائت گردید و پس‌ازتذکراتی تــا مــاده ۳ آن تصویب گردید وتصویب بقیه مواد به‌جلسه آینده موکول شد .

ختم جلسه

ساعت یک بعداز ظهر جلسه ختم وجلسه آینده به روز سه شنبه موکول گردید .

سیل گل بسوی تهران سرازیر شده

بقیه از صفحه اول

مرتبا واصل می شود ورکورد ارسال گل باورود پانصد دسته گل از طرف پادشاهان و روسای جمهور جهان شکسته شده است .

گلهائی که امروز از هلندرسید

امروز قریب به پانزده سبدگل که از طرف وزارت خانه ها - احزاب - رجال و اعیان کشور برای تقدیم به پیشگاه شاهنشاه سفارش داده شده بود با هواپیما از کشور هلند رسید .
این دسته گلها بطرز زیبائی در صندوق های مخصوص جا داده‌شده و فعلا در درجات مختلف حرارت نگهداری میشود .
فردا ساعت ده صبح دسته‌گلها بکاخ اختصاصی حمل خواهدشد.
احزاب ملیون و مردم نیزدسته گلهائی تقدیم داشته‌اندسبد گل حزب مردم سفید و سبد گل‌حزب ملیون از گلهای «ثعلب» انتخاب شده است .

هدیه دولت

بطوریکه امروز خبرنگار ماکسب اطلاع کرده است از طرف هیئت دولت یک ساعت رومیزی بسیار زیبا جواهر نشان که از فرانسه خریداری شده است،فردابمناسبت جشن‌فرخنده ازدواج شاهنشاه تقدیم میشود .
گفته میشودکه‌هدیه دولت بشاهنشاه گرانبهاترین هدیه‌ای خواهد بودکه باین مناسبت تقدیم خواهدشد .

هدایائی که تقدیم میشود

بمناسبت ازدواج فرخنده شاهنشاه از طرف سلاطین وروسای جمهور کشور های خارجی - هیئت دولت ،وزارتخانه ها ،موسسات دولتی و ملی و طبقات مختلف مردم هدایائی تقدیم خواهد شد .
هدایائی که از خارج‌ازکشورارسال شده بتدریج بدربار شاهنشاهی میرسد .
هدایای داخلی فردا طی مراسمی بحضور شاهنشاه و ملکه آینده ایران تقدیم خواهد شد .
هدایای رسیده ساعت سه بعد از ظهر امروز در تالار بزرگ‌وزارت دربار شاهنشاهی برای عکسبرداری و فیلمبرداری خبرنگاران‌داخلی‌وخارجی آماده خواهد شد .
بقرار اطلاع‌ازطرف پرزیدنت‌ایزنهاور بمناسبت ازدواج شاهنشاه هدیه‌ای بتهران ارسال گردیده‌است .

هدایای موسسات دولتی

وزارتخانه‌ها و موسسات دولتی هر یک هدایائی بمناسبت عروسی بدین شرح تقدیم خواهند داشت .
تیمسار ارتشبد هدایت رئیس ستاد بزرگ ارتشتاران از طرف افسران ، درجه‌داران وافراد نیرو های سه گانه ارتش شاهنشاهی یک تابلوی بسیار نفیس‌و گرانبهای نظامی کارهنرمندان معروف ایتالیا تابلو مذکور یک و نیم متر در یک متر است و یک‌صفحه از جنگهای سال ۱۶۰۰ میلادی را نشان میدهد .
وزارت جنگ یک قدح با سینی طلا که بسیار ظریف و زیباساخته شده است . وزارت گمرکات دو دسته گل زیبا - و ضمنا مقداری چای بمناسبت روز فرخنده‌عروسی بین مردم مجانا توزیع میشود .
وزارت صنایع و معادن‌یک‌دسته‌گل وزارت پست و تلگراف‌یک دسته گل و یک آلبوم نفیس تمبر .
بانک ملی‌یک سرویس غذاخوری وچائی خوری . این ظروف مکمل سرویسی است که‌در دربارموجود است . ظروف مزبور که ساخت فرانسه است از نقره و روکش مطلا ساخته شده است .
سیلوی تهران ماکتی ازساختمان سیلو که با گلهای زیبائی‌تزئین یافته است موسسات دیگر دولتی نیز هدایائی بهمین نحو تقدیم خواهند کرد .
از طرف استانهای کشور نیز هدایائی تقدیم خواهد شد ازجمله استان کرمان قالی نفیسی تقدیم خواهد کرد .
مالکین .کامیونهای سنگین‌تاج عظیمی که از ده هزار میخک‌سرخ و سفید ساخته خواهد شد و بروی یک کامیون بزرگ حمل میگردد.
از طرف شهرداری یک مجسمه از طلای خالص بوزن در حدود یک کیلو و یک جعبه خاتم کاری.

موسساتیکه فردا افتتاح میشود .

امروز سازمان برنامه طی اطلاعیه اعلام کرد که فردا بمناسبت جشن فرخنده ازدواج شاهنشاه برق‌شهر های خاش - زاهدان - بوکان - امیر کلاه - خوی - رضائیه و پاوه افتتاح وبهره‌برداری از آنها شروع خواهد شد .

پشتکار شاهنشاه

اعلیحضرت شاهنشاه دیروز با عروس آینده خود سوار اتومبیل سلطنتی شده‌و درحالیکه‌اعلیحضرت همایونی شخصا هدایت اتومبیل را بعهده داشتند به املاک علیا حضرت ملکه‌پهلوی نزدیکی‌تهران رفتند و ناهار را در آنجا صرف فرمودند .
اعلیحضرت شاهنشاه برنامه کارهای مملکتی خودرا بخاطر ازدواج قطع نمیفرمایند بعدازظهر دیروز یک‌بخش جدید دریک بیمارستان راافتتاح نمودند وقرار است که‌معظم‌له روز دوشنبه در جلسه هیئت دولت شرکت نمایند وتایکساعت قبل‌ازاجرای مراسم ازدواج باوزیران درجلسه باشند .

خوشبخت‌ترین زن جهان

بنابگزارش خبرنگار روزنامه‌الاهرام چاپ قاهره که‌بادوشیزه دیبامصاحبه نموده است ملکه آینده ایران خودرا خوشبخت ترین زن جهان میداند .
طبق گزارش خبرنگارمصری ملکه آینده‌ایران درنظردارند درهمه چیزو همه‌کار باعلیحضرت همایونی کمک نمایند وباهمیت وظیفه خود بعنوان یک ملکه آشنائی دارند .

مهریه ملکه آینده ایران

تهران - خبر گزاری فرانسه -دیشب بیش‌از دویست تن‌از خبرنگاران خارجی که‌برای‌حضوردر مراسم‌ازدواج‌شاهنشاه به تهران آمده اند وخبر نگاران‌ایرانی در ضیافت شامی‌که ازطرف شجاع‌الدین شفا سخنگو رئیس مطبوعات دربار ایران در مهمانخانه دربند بافتخارآنها داده شد مبود شرکت جستند .
ضیافت آقای شفا بسیار گرم و عالی بود .
آقای شفا امروز طی یک مصاحبه مطبوعاتی در دفتر کار خود، شایعات منتشره از طرف بعضی خبر گزاری‌ها ومطبوعات داخلی و خارجی راجع باره مخارج اغراق آمیز عروسی شاهنشاه تکذیب کرد واظهار داشت که خیلی از مطبوعات برای جلب‌توجه خوانندگان خود بدین ازدواج صورت افسانه های هزارو یکشب داده اند ، در حالی که شاهنشاه ایران و ملکه آینده از هرگونه مبالغه هائی ازاین قبیل احتراز دارند وحتی ملکه آینده برای مهریه ازدواج خودفقط بیک جلدقرآن مجید ویک شاخه نبات اکتفا کرده‌اند
تعداد خبرنگارانی که در مصاحبه مطبوعاتی سخنگوی دربار شرکت داشتند از دویست متجاوز بود .

بیمارستان فرح

طبق گزارش تلفنی خبرنگار مادر ساوه ، قبل از ظهر امروزبیمارستان ۲۵ تختخوابی ساوه از طرف آقای وزیر بهداری با حضور آقای‌مهندس بهبودی نماینده مجلس شورایملی وروسای ادارات و معتمدین محل بنام نامی شاهنشاه گشوده شد و این بیمارستان بنام «بیمارستان‌فرح» نامیده شد .
این اولین موسسه بهداشتی است که بنام ملکه ایران نامیده شده است .
در این مراسم وزیر بهداری و آقای مهندس بهبودی وآقایان‌دکتر دیالمه رئیس بهداشت و بهداری شهرستان ساوه و دکتر خبیری‌مدیر کل امور بهداشت سازمان برنامه به ترتیب سخنرانی کردند .

لباس عروس مروارید رنگ

آسوشیتدپرس گزارش میدهد دوشیزه فرح‌دیبا آخرین قسمت های لباسهای خودرا که در خیاطخانه دیور پاریس ساخته شده‌است‌دیروزدریافت داشت .
لباس اصلی عروس ازساتین‌پرنسس ساخته شده برنگ مروارید متمایل به خاکستری است و توسط طراح‌معروف دیورایوسن‌لوران انتخاب شده‌است .
مراسم عروسی در تالار اجتماعات کاخ مرمر که تالار آئینه نامدارد و در همان کاخ شاهنشاه هفته‌گذشته از آیزنهاور پذیرائی کردند انجام خواهد گرفت .
دوشیزه فرح دیبا یکشنبه (امروز) بهویلای آقای مهندس قطبی واقع در یازده کیلومتری شمال شرقی تهران خواهد رفت تاآخرین شب قبل از ازدواج را با مادر خود بانو فریده‌دیبا وسایر اقوام بگذرانند .

میهمانی دربار شاهنشاهی

ازدیروز تاسه روز کلیه‌خبرنگاران وعکاسان و فیلمبرداران خارجی که برای شرکت درمراسم ازدواج‌ملوکانه بتهران آمده‌اند میهمان وزارت دربار شاهنشاهی خواهند بود دراین سه‌روز کلیه مخارج‌اقامت وخوراک و حمل‌ونقل‌این‌خبرنگاران راکه‌تعداد آنان‌از یکصد نفر متجاوز است وزارت دربار شاهنشاهی خواهد پرداخت .
خبرنگاران خارجی این‌موضوع را فورا بمراکز خود تلگراف نموده واز میهمان نوازی شاهنشاه ومردم ایران تشکر کرده‌اند .

باظهارات سخنگوی وزارت خارجه عراق

بقیه از صفحه اول

وضع او مشکوک به نظر می‌رسید وبهمین علت اورا بازداشت می‌نمایند ودر باز رسی بدنی که از وی بعمل می آید یک اسلحه کمری کشف می گردد در تحقیقات بعدی احتمال داده شد که شخص مزبور عراقی باشد مقام مزبور اضافه کرد شاید شایعه پناهنده شدن افسران عراقی در شهر تعقیب دستگیری همین شخص باشد.

بحران ایران و عراق ....

« نیویورک هرالد تریبون »درشماره اخیر خود مینویسد :
یک « بحران» مرزی جدید بین ایران و عراق بروز کرده است. این بحران سی میل از اروند رود (شط العرب) رادر بر میگیرد .و تاکنون تصادماتی در این خط‌مرزی روی داده که منجر به قتل وجرح چند ایرانی شده است .
اشکال از یک قرارداد ۲۲ سال پیش بر میخیزد که بموجب آن مرز دو کشور تعیین شد .
هنگامی که قاسم اخیرا دعوی کرد پنج کیلومتر از قلمرو ایران باید به عراق ملحق شود بحران بالا گرفت و نخست وزیر ایران اعلام کرد که مرز دو کشور باید از وسط رود بگذرد.
اگرچه‌دیپلماتهای غربی مقیم‌تهران مشکل را واجد اهمیت زیاد نمی دانند ، این حوادث نشانه‌ای از روابط نامساعد دو کشور از ۱۹۵۸ باینطرف است که بسیاری ازاکراد عراقی به ایران پناهنده‌شده‌اند.

اروند رود وفردوسی

حکیم‌ابوالقاسم فردوسی طوسی که باسرائیدن شاهنامه گذشته از تحکیم مبانی زبان فارسی ،فرهنگی از اسامی تاریخی و جغرافیائی ایران تدوین نموده در باره اسم واقعی و حقیقی شط العرب چنین میگوید :

نشسته شهنشاه در تیسفون — خردمند موبد به پیش اندرون
چنان بد که بر گشت خورشید زرد — پدید آمد آن‌چادرلاجورد
خروش آمد از راه اروندرود — بمو بدچنین گفت‌این‌هست‌رود؟

خلاصه مطلب اینکه شاهنشاه بزرگ ساسانی شاپور ذوالاکتاف در تیسفون (بغداد) بوده وصدای قال مقالی بگوشش میرسد از موبدمیپرسد که این خروش و غوغا چیست موبد میگوید :

کنون مردبازاری وچاره‌جوی — زکلبه سوی خانه‌آرند روی
چو بردجله بر یکدگر بگذرند — چنان تنک ره را به پی‌بسپرند

پاسخ موبد به شاهنشاه آن است که رهگذران زیادی از رودپهناور اروند بدجله میرسندو چون دجله بالنسبه رود باریکی میباشد لذا راه بر آنان تنگ میشود و این قل و مقل ها برمیخیزد .
آری این یک مورد است که نام حقیقی اروند در شاهنامه ذکر شده وموارد بسیار دیگری هم‌هست که مورخین و جغرافیا دانها این اسم حقیقی را تصریح کرده اند .
از حسن اتفاق اروند رود نه تنها اسما ایرانی است بلکه معنا نیز از رودهای اصلی ایران بشمار میرود چنانکه تاکنون در ظرف چند هزار سال حاکمیت مطلق ایران بر این رود بلامنازع بوده و طبعا هر ایرانی میهن دوستی بانهایت افتخار نام مجعول (شط‌العرب) را از خاطرخود میزداید و نام حقیقی و ایرانی اروند رود را بزبان می‌آورد.

بانهایت تاسف درگذشت مرحوم **بزرگ ریاحی** پدر آقای دکتر محمد امین ریاحی را که از کار مندان صدیق و قدیمی وزارت فرهنگ میباشند باطلاع‌عموم میرساندمجلس ترحیم آنمرحوم ازساعت ۱۰تا۱۲ صبح روز دوشنبه ۲۹ آذرماه درمسجد ارک برگزار خواهد گردید .
وزارت فرهنگ

بمناسبت فوت مرحوم جنت مکان **جناب‌آقای‌بزرگ ریاحی** والد آقای دکترمحمد امین ریاحی که ازمتدینین ومحترمین آذربایجان بودندمجلس ترحیمی صبح روز دوشنبه بیستم جمادی‌الثانی (۲۹ر۹ر۳۸) ازساعت ۱۰تا۱۲ درمسجد ارک منعقد میشود ازجمیع طبقات دینی انتظار داردکه باحضور خودروح آنمرحوم راشاد فرمایند .
الاحقر محمد الموسوی البهبهانی

هوالباقی

بانهایت تالم‌وتاثرباطلاع میرساندکه خلدآشیان جنت مکان جناب‌آقای **میرزا بزرگ خان ریاحی** (بزرگ دودمان ریاحی) ووالد معظم جناب‌آقای دکتر محمدامین ریاحی روز ۲۳ر۹ر۳۸ درخوی برحمت ایزدی پیوسته وروز ۲۵ر۹ر۳۸ درقم درجوار حضرت معصومه علیها سلام بخاک سپرده شده‌اندمجلس ترحیم‌آن فقید سعید روز دوشنبه ۲۹ر۹ر۳۸ ازساعت ۱۰تاساعت۱۲ صبح در مسجد ارک منعقد وباتوجه بدیانت ووزانت آن مغفور امید است حضرات آیات عظام و حجج اسلام وهمشهریهای محترم دراین سوگواری‌انشاء اله شرکت فرمایند .
الاحقر حاج سیدعلی اصغرخوئی- الاحقر سید ابراهیم علوی خوئی- الاحقر سید جمال الدین خوئی- الاحقر حاج سید عبدا لحمید ماکوئی - غلامرضا بنی ریاح - یحیی جوانشیر- حاجی‌علی فروتن (خوئیلار)- غلامحسین ریاحی- رشید ریاحی- سرهنگ محمد شهیدی- عبدالعلی شهیدی- علیقلی امیری .

باکمال تاثروتاسف درگذشت پدر بزرگوارم مرحوم آقای **بزرگ ریاحی** را باستحضار دوستان و خویشاوندان میرسانم مجلس ترحیم روز دوشنبه بیست ونهم آذر ماه ازساعت ۱۰تا۱۲ صبح درمسجدارک منعقد خواهد بود .
آ-۲۶۸۸۹ **محمد امین ریاحی**

خانواده های آهنین- کحال زاده - سینائی- محسنین- روستا زادد مستوفی- آق اولی- بایندر- بهروز- سیاح سپانلو-واهبری- ستوده - سیاح- رخشانی- مستجیر - فتوره چی- عقیلی- آذری- اعتمادی- پارسائی

باکمال تاسف درگذشت مرحومه مغفوره **بانوعفت آهنین** رااباطلاع میرسانند مجلس ختم مردانه ازساعت ۳ الی ۵ بعد ازظهر روز سه شنبه ۳۰ آذرماه درمسجد مجد ومجلس ختم زنانه درهمان ساعت درمنزل شخصی آن مرحومه واقع در خیابان اکباتان کوی آهنین منعقد خواهد بود .
سرهنگ حسینقلی آهنین- سپهبد آق اولی- سرتیپ ابوالحسن آهنین- دریادار آهنین- بهمن آهنین- سیاوش آهنین- میمنت سینائی- هما محسنین- مهری روستا زاد - ثریا مستوفی - دکتر نصیر سینائی- دکتر حمید محسنین- دریادار روستازاد -دکتر محمد مستوفی -سرهنگ غلام مستجیر -علی سینائی
۱-۲ آ-۲۷۰۵۳

بخانواده های محترمی که دراین ضایعه عزادارند بویژه بازماندگان آنمرحومه مصیبت وارده را تسلیت میدهیم .

الناس موتی واهل العلم احیاء

برای تعظیم شعائر اسلامی مجلس سال مرحوم **حجةالاسلام آقای میرزا محمد تقی صدرالاشرافی تبریزی** که ازعلماء مجاهد وصاحب کتاب تحفةالاریب فی ردالصلیب بوده اند ازطرف خانواده آنمرحوم عصر دوشنبه ۲۹ آذر مطابق ۲۰ جمادی الثانیه ازساعت ۳ الی ۵ در خیابان حجت مقابل چهارصد دستگاه مسجد اسلامیه منعقد است بموقع است ذوات مقدس علماء اعلام وعلاقمندان شرکت فرمایند .
الاحقر حاجی میرزا خلیل کمرء - خانواده صدرالاشرافی

بانهایت تاسف درگذشت مرحوم مغفور **میرزا اسماعیل افشاری** بازرگان کفاش رااباطلاع اقوام وآشنایان میرساند. مجلس ترحیم آنمرحوم صبح روز دوشنبه ۲۹ر۹ر۳۸ از ساعت۹تا۱۱ درمسجد سیدولی واقع دربازار کفاشهابرقرار میباشد. مجلس ترحیم زنانه ازساعت ۲تا۵ بعداز ظهرروز سه شنبه ۳۰ر۹ر۳۸ در منزل شخصی آن مرحوم بر پا خواهد بود .
احمد افشاری- محمود افشاری- قاسم افشاری- محمد رحیم افشاری- حاج سید رضا داد خواه حقیقی- حاج‌سید اصغر سرشار- رضوی- حاجیان- عینکچی- خستلائی - ستوده - شریفی - طباطبائی- معدلی- خلجی
بعموم بازماندگان آنمرحوم بخصوص آقای احمد افشاری مصیبت وارده را تسلیت میدهیم .

بانهایت تاسف وتاثر درگذشت مرحوم مغفور **لطف‌اله عامری** رااباطلاع کلیه فامیل ودوستان رسانیده مجلس ختم مردانه روز دوشنبه ۲۹ آذرماه جاری ازساعت ۲ الی ٤ونیم بعداز ظهر درمسجد سجاد واقع‌درخیابان شاه چهارراه‌گیتی ومجلس ختم‌زنانه درهما نروزوساعت درمنزل‌شکراله عامری جنب مسجد سجاد برقرار است .
شکراله عامری- فتح اله عامری- حاج سید جعفرآزمایش- ابوالقاسم محمدی- نصراله عامری- حاج فرج‌اله عامری- یداله عامری- حاج حسین سرشکی- سید حسین واقفی - حاج سید حسن واقفی - سیدعلی‌واقفی- سیدمحمودواقفی
بعموم‌بازماندگان‌آنمرحوم مصیبت‌وارده راتسلیت میدهیم.

فامیل های مهاجرانی- قائم مقامی- بنی‌جمالی-بیگلری- خاکساء - هدایتی

فوت ناگهانی مرحوم **سید ذبیح اله مهاجرانی** رااباطلاع عموم خویشان ودوستان میرسانند ومجلس ختم مردانه و زنانه دراراک وبروجرد برگذار خواهد شد .
بعموم‌بازماندگان‌آنمرحوم مصیبت‌وارده راتسلیت میدهیم.

دانشجویان دوره فوق لیسانس ریاضی‌دانشکده علوم

باالندوه فراوان مصیبت وارده رابخاندان محترم هشترودی بخصوص جناب آقای دکترمحسن هشترودی استاددانشمند وریاست دانشکده علوم تسلیت عرض مینمایند .

بقیه‌آگهیهای تسلیت در شماره فردا چاپ خواهد شد

از سال آینده

مشمولین دیپلمه کامل نیز گروهبان میشوند

- اداره نظام وظیفه برای مشمولینی که تا سال ۱۳۴۰ خدمت خود را بپایان برسانند در ادارات و موسسات کار پیدا خواهد کرد
- بموجب اعلامیه امروز نظام وظیفه مدیران موسسات و ادارات چنانچه بعد از پنجم دیماه کارمند مشمول در استخدام داشته باشند تحت تعقیب قرار میگیرند
- دیروز جوانان مشمول درخیابان شاهرضا تصنیف «رفتم که رفتم» را میخواندند

رفتم که رفتم !

آمروز از یك مقام مطلع کسب اطلاع شد که در سال آینده مطابق طرح جدید نظام وظیفه دیپلمه های کامل متوسطه نیز با درجه گروهبان سومی وظیفه خدمت خواهند کرد واز آنجائیکه کادر گروهبانی ارتش محدود است بنابراین دیپلمه هائی که دیرتر از موعد مقرره خودرا به حوزه ها معرفی کنند ممکن است نتوانند در کلاسهای گروهبانی مراکز آموزشی شرکت کرده و ازمزایای گروهبانی وظیفه استفاده نمایند .

قامین کار

امروز قیصار دریادار رسائی اظهار داشت مشمولینی که خود را قبل از سال ۳۹ معرفی نمایند بطوریکه هر سال ۱۳۴۰ خدمت آنان پایان یابد اداره نظام وظیفه در پیدا کردن کار برای آنان حد اکثر فعالیت را خواهد کرد و باحتمال قوی در ادارات دولتی ، صدکرج سد لار ـ سد دز ـ سد سفیدرود و یاسایر موسسات کاری برای این عده تهیه خواهد نمود . از این گذشته از این پس تنها کسانی میتوانند در ادارات و موسسات مشغول کار شوند که خدمت وظیفه خودرا انجام داده باشند .

هزار نفر مشمول

گزارش شی خبر نگار ما حاکی است که تا ظهر امروز بیش از یکهزار نفر از مشمولین وغائبین سنواتی خود را به اداره نظام وظیفه معرفی کرده بودند و همانطور که دیروز نوشته بودیم ظرف سه‌چهار روز آینده تامین احتیاجات تهران پایان می‌پذیرد .

رفتم که رفتم

مقارن ساعت سه و نیم بعد از ظهر دیروز کسبه میدان ۲۴اسفند ازشنیدن آوازدسته‌جمعی مشمولینی که‌از حوزه تهران به پادگان مهرآباد اعزام میشدند ازدکاکین خود بیرون آمدند و عابرین به تماشای کامیونهای حامل‌مشمولین سرگرم شدند .

مشمولین جوان که اغلب با سر و وضع مرتب در کامیونها دیده میشدند تصنیف «رفتم که رفتم» را میخواندند و با خوشحالی به سوی سربازخانه روان بودند .

اعلامیه نظام وظیفه

امروز این اعلامیه از طرف اداره نظام وظیفه عمومی منتشر شد :

بیرو اعلامیه شماره ۴۲۷۸ ضمن اظهار تشکر از اکثریت روسای کارخانجات ومدیران بنگاههای دولتی و ملی و صاحبان تجارتخانه‌ها وعموم روسا و متصدیان کارگزینی ادارات که در معرفی مشمولین خود نهایت همکاری و تشکر مساعی را با این اداره مبذول داشته اند چون تامین احتیاجات دیماه سال جاری شروع گردیده اداره نظام وظیفه عمومی انتظار دارد کلیه مشمولین از ۱۳۱۲ تاپایان ۱۳۱۸ که تاکنون خود را معرفی ننموده اند حداکثر تا تاریخ پنجم دیماه سال جاری خود رابه نزدیکترین حوزه محل اقامت معرفی نمایند تا ضمن بازدیدی که بوسیله بازرسان این اداره از کلیه موسسات و کارخانجات و بنگاهها بتدریج بعمل خواهد آمد وضعیت مشمولیت مستخدمین مشمول سنوات بالا هنگام بازدید روشن بوده و با در دست داشتن معافیت قانونی انجام وظیفه نماید با شرح مراتب بالا پس از خاتمه تامین احتیاجات اگر در بازرسی های بعدی مشاهده شود کسانیکه مشمولین منظور را بدون در دست داشتن یکی معافیت‌قانونی و یا دفترچه خاتمه خدمت در استخدام دارند رئیس موسسه و همچنین استخدام کننده برابر تبصره ماده واحده مصوب سال ۱۳۲۴ بوسیله مقامات ذیصلاحیت تحت پیگرد قانونی قرار خواهند گرفت .

رئیس اداره نظام وظیفه عمومی
دریا دار رسائی

شاهنشاه درمانگاه جدید امیراعلم را گشودند

بقیه از صفحه اول

فرخنده شاهانه را تهنیت عرض کند و از پیشگاه ملوکانه اجازه بخواهد در باره ساختمانی که هم اکنون افتتاح آن بدست مبارك حاصل میشود مطالبی به عرض برساند .

دانشکده پزشکی از چندی پیش باین اصل مهم متوجه شده است که وجود درمانگاه‌ها دربیمارستان هاتاثیر فراوانی‌دردرتربیت پزشکان آینده کشور دارد و بحدی که شاید بتوان گفت اهمیت آن از بعضی جهات بیشتر از خود بیمارستانهاست زیرادر درمانگاهها دانشجویان با بیمارانی مواجه میشوند که در آینده نیز به عنوان بیمار به آنان مراجعه خواهند نمود و بهمین جهت کار آموزی در درمانگاهسطح اطلاعات و تجربیات دانشجویان را ترقی خواهد داد بهمین سبب دانشکده پزشکی در نظر گرفته است که بتکمیل درمانگاه ها و افزایش آن همت گمارد و ازآن جمله ساختمان درمانگاه حلق و گوش و بینی‌اکنون پایان یافته و سه درمانگاه دیگر برای چشم و پلاستیك و دندان پزشکی برای همین بیمارستان‌بینی بینی شده است که ازآن میان درمانگاه دندان پزشکی شروع‌بکار نموده و از پیشگاه ملوکانه استدعا میشود بعد از ملاحظه درمانگاه گوش و حلق و بینی جان‌نثاران‌را بملاحظه آن نیز مفتخر فرمایند.

آنگاه آقای پروفسور جمشید اعلم گزارشی پیرامون چگونگی‌ساختمان درمانگاه باستحضار رسانیدند.

پس از پایان گزارش ، شاهنشاه درمانگاه را گشودند و سپس‌بازدید از قسمت های مختلف بیمارستان پرداختند ودر هر قسمت توضیحات لازم از طرف متصدیان مربوط به استحضار میرسید.

ساعت پنج وربع بعد از ظهر شاهنشاه بیمارستان امیر اعلم راترك گفتند وبکاخ سلطنتی بازگشت فرمودند . در طول راه گروهزیادی از طبقات مختلف مردم اجتماع کرده بودند و نسبت باعلیحضرت ابراز احساسات میکردند.

شاهنشاه بخبرنگار روزنامه ملیت فرمودند

بقیه از صفحه اول

را بدادگاه بین المللی لاهه ارجاع نماید .

ازدواج

سپس‌شاهنشاه راجع بازدواج آینده خویش اظهار فرمودند نظر بتراکم کار های کشور تا پایان سال به مسافرت ماه‌عسل‌تشریف‌فرمانخواهند شد.

سفر بترکیه

شاهنشاه در خاتمه مصاحبه با خبرنگار ترك فرمودند امیدوار می باشند سال آینده بطور غیررسمی سفری به ترکیه نمایند زیرا باین کشور بسیار علاقمند میباشند.

سهامدارانیکه بموقع «اشتباه «یك‌سیری!»

بقیه از صفحه اول

بنظر خوانندگان میرسد .

امروز خبرنگارما با مقامات‌عالیرتبه بانك توسعه صنعتی و معدنی پیرامون مقررات اساسنامه بانك و مفاد ماده ۳۳ قانون تجارت‌درمورد سهامدارانی که بموقع بهای سهام خودرا نپردازند تماس گرفت. مقامات مزبور اظهار داشتند که بانك کاملا امیدوار است تا موعد مقرر بعضی از سهامداران که هنوز به تعهد خود عمل نکرده اند ببانك ملی مراجعه کنند و بقیه بهای سهام‌خود را بپردازند .

از نظر مقررات اگر یك‌سهامدار هم همه بهای سهام خود راپرداخت نکرده باشد بانك برای شروع کار خود و استفاده از سرمایه ای که در اختیار دارد مواجه با اشکال خواهد شد .

باین جهت بانك کار خود رابخاطر چند سهامدار که فقط‌چندسهم‌در دست دارند متوقف نخواهد کرد . مقرراتی که در این زمینه موجود است ببانك اجازه می‌دهد که‌سهام این چند نفر را باشخاص دیگر بفروشد ووجوهی را که این‌اشخاص پرداخت کرده اند بنفع بانك‌منظور دارد .

مقام مزبور افزود گزارش های مرتب بانك ملی نشان میدهد که بجز عده معدود بقیه سهامداران ایرانی بانك کلیه بهای سهام خود را ببانك پرداخت کرده اند وچند نفری هم که تاکنون بتعهد خود عمل نکرده اند اغلب سهامداران کوچك هستند .

از آنجائیکه بانك کوشش داشته

پرونده قاسم در دادرسی ارتش

قاسم سارق مسلح شناخته شد و باز پرس دادسرا در باره وی قرار عدم صلاحیت صادر کرده پرونده را بدادرسی ارتش فرستاد

قاسم
سارق مسلح‌شناخته‌شد

امروز کسب اطلاع شد پرونده مردی بنام قاسم گنجی خانی فرزند برجعلی باصدورقرار عدم صلاحیت از طرف آقای نوروز ناصری‌بازپرس ناحیه ۳ دادسرا بدادرسی ارتش فرستاده شد.

حمله با دشنه

همانطور که در چند شماره قبل باطلاع خوانندگان محترم رسید قاسم گنجی خانی در حوالی بخش ۱۹ موقعی که وارد منزل آقای مین‌باشیان شده‌بوددستگیر گردید و با کشیدن دشنه صاحبخانه را تهدید نموده سپس ویرا مجروح کرده بود.

پس از دستگیری و جلب سارق بکلانتری ۱۹ و تشکیل پرونده نامبرده بناحیه ۳ دادسرا اعزام شد این سارق باتهام سرقت مسلحانه تحت تعقیب قرار گرفت و باصدور قرار وديعه‌ای بمبلغ پانصد هزار ریال روانه زندان شد.

سارق مسلح شناخته شد

ضمن تفتیش بدنی معلوم شدقاسم پشت لباس خود محفظه‌ای برای مخفی کردن دشنه بزرك تهیه کرده است بازپرس مربوطه با توجه به محتویات پرونده چون سارق باهمراه داشتن دشنه دست بسرقت زده بود و بموجب قانون تشدید مجازات سارقین مسلح دادسرا صلاحیت رسیدگی باتهام اینگونه سارقین را نداشت پرونده از طریق ناحیه۳ دادسرا برای رسیدگی بسوابق گذشته و اتهام جدید وی بدادرسی ارتش فرستاده شد.

حوادث روز

دو طفل خفه‌شدند

دیروز جنازه دو طفل خردسال باسامی اسماعیل آهنگری فرزند کوچکعلی سه ساله و سومین‌جلالی فرزند اسماعیل چهارساله که هر حوالی جوادیه و چهار صد دستگاه بر اثر خفگی در آب درگذشته بودند بوسیله آقای دکتر مصطفوی در اداره پزشکی قانونی مورد معاینه قرار گرفته جواز دفن بنام آنها صادر گردید .

ازنوشهر ورودهن

دیروز جنازه مرد پنجاه ساله ای بنام ذبیح‌اله مهاجرانی فرزند حسن وعلی حسنی فرزند نصیر هجده‌ساله که اولی بر اثر خونریزی مغزی در نوشهر و دومی بعلت سقوط در رودهن در گذشته بودند دربزشکی قانونی مورد معاینه قرار گرفته و جواز دفن بنام آنان صادر شد .

بیگم ناز ۸۰ساله

همچنین بموجب اعلام کلانتری۱۳ جنازه زن هشتاد ساله ای بنام بیگم ناز که در حوالی فرح آباد بطور مشکوك در گذشته بودبرای معاینه باداره پزشکی قانونی منتقل گردید .

نسرین در پرورشگاه‌سوخت

امروز جنازه دختر بچه ۶ساله‌ای بنام نسرین که در پرورشگاه‌شماره ۲ بعلت سوختگی در گذشته بود برای معاینه باداره پزشکی قانونی منتقل شد .

خفگی زیر کرسی

دیروز طفل ۶ماهه ای بنام شهناز توکلی که در زیر کرسی خوابیده بود در نتیجه مسمومیت از گاز زغال فوت شد .

تقاضای‌بازپرس شعبه۲

دیروز بموجب درخواست بازپرس شعبه دوم دادسرای کرج جنازه شخصی بنام حسین علویان باداره پزشکی قانونی منتقل شد تا علت مرك وی تعیین و بدادسرای‌مربوطه اعلام گردد .

وقایع حوادث

برسر خروس زهرا خانم چهار نفر زخمی شدند !

عصر دیروز خروس زهرا خانم از خانه بیرون رفت‌ولی‌این‌بیرون رفتن‌همان‌ومجروح‌شدن چهارنفر همان ....

جریان از این قرار بود که این خروس چون در را بازدیده‌بوداز حیاط بیرون آمدو در خیابان‌علی پسر بچه هفت ساله از روی‌شیطنت سنگی بطرف آن پرتاب کرد واز تصادف بد سنك بپای خروس‌اصابت کرد و پای خروس شکست .

از همین جا ماجرا شروع شد چون بزهرا خانم بتلافی شکستن پای خروس سر علی را شکستو پدر ومادر علی نیزبه پشتیبانی از فرزند خود دست زهرا خانم را شکستند و در این میانه بستگان زهرا خانم نیز کتك مفصلی به حمیدومهدی ومادر وپدرعلی‌زدند وسرانجام چهار نفر روانه بیمارستان شدند :علی ، زهرا خانم صاحب خروس پدر ومادرعلی البته خروس پاشکسته رابیمارستان نبردند !

پرونده‌این نزاع ازکلانتری ناحیه دادسرا فرستاده شده است .

۶ ماه زندان

مجازات بی احتیاطی راننده

صبح امروز شعبه چهار دادگاه عالی جنائی برای رسیدگی ببرونده مردی بنام ابراهیم سلیمی که چند ماه قبل باتهام قتل غیر عمد تحت تعقیب دادسرای تهران قرار گرفته بود تشکیل گردید.

بموجب کیفر خواست دادستان در فروردین ماه سال جاری هنگامیکه ابراهیم رانندگی کامیونی را بعهده داشت و از میدان شهباز عبور می کرد با مردی تصادف کرد وموجب ازبین رفتن وی گردید.

امروز دادگاه پس از چند ساعت دادرسی ابراهیم را بعلت معیل بودن و نداشتن سابقه کیفری به شش ماه‌زندان وپرداخت دوازده‌هزار ریال جریمه نقدی محکوم کرد.

خلاصه چند خبر

زن بیشتر از مرد !

شعبه ۱۶دادگاه جنحه بریاست آقای بهروز خواهرپرونده اتهامی‌زن ومردی باسامی بهجت و احمدرا که باتهام سرقت تحت تعقیب ناحیه ۳ دادسرای تهران قرار گرفته بودند مورد رسیدگی قرار داد . احمد بموجب رای صادره بیك ماه زندان وبهجت بچهل و پنج روز زندان محکوم شد .

چاقو کشی وشلاق

همین دادگاه پرونده‌اتهامی‌شخصی بنام نصرت عشقی را که چندی‌قبل باتهام چاقوکشی در ناحیه سه دادسرای تهران تحت تعقیب قرار گرفته بود مورد رسیدگی قرارداد. نصرت با توجه بمحتویات پرونده بسه ماه زندان و صدضربه شلاق محکوم گردید .

دختر ۱۴ساله‌ای انتحار کرد

شیرین خود را از طبقه دوم عمارت بمنزل همسایه پرتاب کرد در تحقیقات‌محلی گفته شده که رفتار زن پدر دختر موجب بروز این حادثه شده است

بعد از ظهر دیروز یك دختر چهارده ساله بنام شیرین سیفی با پرتاب خود از طبقه دوم خانه انتحار کرد .

در باره علت انتحار این دختر بازپرس شعبه دوم دادسرای تهران مشغول رسیدگیست ولی درتحقیقات محلی بماموربن کلانتری ۱۸ گفته شده است :

گفته زن پدر

از چندی قبل پدر شیرین‌مادرویرا مطلقه کرده و همسر دیگری اختیار کرده است‌شیرین که در کلاس اول دبیرستان تحصیل میکرده از این موضوع بسیار ناراحت بوده تا اینکه پریشب مادر خود را هنگام اجرای برنامه ای در تلویزیون دیده وزن پدر شیرین گویا باو گفته است که «تو هم باید مانند مادرت رقاص بشوی» شیرین ناز شنیدن‌این جمله بشدت ناراحت شد و دیروز نیز بدبیرستان نرفت و مرتبا گریه میکرد .

از طبقه دوم

ساعت یك و نیم بعد ا زظهردیروز شیرین به پشت بام منزل خود در خیابان هاشمی رفته و از بالای‌طبقه دوم خود را بداخل خانه همسایه پرتاب کرد وقبل از آنکه‌بیمارستان لقمان الدوله منتقل گردد درگذشت لازم بتذکر است مطالبی که دربالا گفته شده نتیجه تحقیقات محلی‌بوده و هنوز صحت‌و سقم آن دقیقا‌معلوم نیست .

یك تصادف دیگر

خبرنگار ما گزارش میدهد :بعد از ظهر دیروز که خبر این حادثه بپدر شیرین که عضو وزارت دگمرکات است رسید وی با عجله سوار اتومبیل جیپ اداره شدورانده از فرط عجله در خیابان با زنی تصادف کرد و او را مجروح‌نمود.

تحقیقات بازپرس

از صبح امروز آقای فرهاد بازپرس شعبه دوم دادسرا مشغول رسیدگی باین پرونده است واحتمال میرود که ازپدر و زن پدر این‌دختر تحقیقاتی بعمل آید .

پسری از ترس کتك پدر ومادرش از همدان فرار کرد

دیروز مامورین کلانتری ۱۹ در خیابان امیر آباد پسر بچه ۹ ساله‌ای را که در گوشه خیابان نشسته و گریه میکرد بکلانتری آوردند .

او گفت اسمم حسن بادیان فرزند کربلائی عبدالحسین گاودار هستم و منزل ما در همدان خیابان ابن‌سینا می‌باشد و من در کلاس دوم دبستانی که اسمش را نمیدانم تحصیل‌میکنم. پریروز پدر ومادرم مرا کتك زدند ومن‌هم از خانه فرار کردم و بگاراژی آمدم و جریان رابرای راننده‌ای گفتم او دلش بحال من سوخت و مرا باخود بتهران آورد .ومرا در میدانی رها کردوگفت هرموقع گرفتاری پیدا کردی خودترابه پاسبان محل معرفی کن او رفت و من بخیابان آمدم و چون ناراحت بودم در گوشه‌ای نشستم وگریه میکردم که پاسبانها مرا به کلانتری آوردند .

این کودك فعلا در کلانتری ۱۹پسر میبرد .

حسن بادیاب

در ۲۴ ساعت گذشته :

۸ نفر دراثر حوادث‌مختلف مجروح‌شدند

در۲۴ ساعت گذشته سه‌نفربا‌سامی ابوالفضل قدیانی فرزند اسمعیل، سید ابوالقاسم حسینی فرزند عبداله ،جلال اشعار فرزند شعبانعلی دراثر حوادث‌رانندگی‌وچهارنفربا‌سامی‌سعیدعباسیان‌فرزندعباسعلی،عباس‌سبزی‌کار فرزند اسمعیل ،عنایت طاهرزاده فرزند ابراهیم ، منصور زهرموند فرزند حسن در نتیجه نزاع ویك‌نفر بنام مجتبی سلیمانی فرزند مصطفی بعلت سقوط ازبلندی مجروح شده‌اند.

مسافر کرایه تبعه انگلستان بود

دیروز اطلاع دادیم که‌در نتیجه تصادف یك اتومبیل کرایه بایك کامیون بارکش راننده اتومبیل کرایه و سرنشین اتومبیل مجروح شدند.

امروز خبرنگار ماازبیمارستان سینا اطلاع‌داد مسافر اتومبیل کرایه که‌از بدو ورود ببیمارستان درحال اغمابسر میبرد درگذشت . هویت وی بموجب مدارك موجود درجیب‌وی محمد بلوچ فرزند ملکشاه ۳۱ ساله تبعه انگلستان مقیم‌سفارت انگلیس در تهران اعلام گردید.

مجلس عروسی بصحنه زدوخورد خانواده‌عروس وداماد تبدیل شد !

دیشب چون یك عروس زود به حجله رفت ، چشم داماد بشدت آسیب دید و مجلس عروسی به صحنه زد و خورد تبدیل گردیدو کار به کلانتری و پزشکی قانونی و دادسرا کشید !

ماجرا از این قرار بود که‌جوانی بنام‌شکرالله‌مناسبت‌ازدواج‌خودمجلس جشنی ترتیب داده بود مراسم‌عقد انجام شد . و جشن ادامه یافت ولی هنوز نیمه شب نرسیده بود که خانواده داماد بدون اطلاع به به‌خانواده عروس دختر را بدست داماد سپردند و این موضوع‌سبب شد که علی اکبر شوهر خواهر عروس در ماجرا دخالت کند وبا چاقو به‌داماد حمله‌کرده چشم وی را مجروح نماید .

بامجروح شدن داماد کار به زدو خورد کشید و خانواده‌عروس و داماد بجان هم افتادند وبالاخره با دخالت مامورین کلانتری ۲۱ نزاع خاتمه یافت و داماد صبح باداره پزشکی قانونی و«باجناق» وی بدادسرا اعزام شد .

آقای وکیلی بازپرس ناحیه دو دادسرا با توجه بمحتویات پرونده قرار وثیقه‌ای بمبلغ پانصد هزار ریال درباره‌علی‌اکبر (باجناق‌داماد) صادر کرد و ویرا باتهام چاقو کشی بزندان فرستاد .

طشت‌خاکستر برسرمامورین

دیشب هنگامیکه مامورین کلانتری ۲۰ در تعقیب سارقی بودند چندنفر زنبق به تحریك یکی از خریداران اموال مسروقه از پشت بام منزل سارق بر سر مامورین طشت‌خاکستر خالی کردند و «مال خر »باگونی پراز اموال مسروقه گرانقیمت در پناه گردوخاك وخاکستر فرارکرد. اما چون تاکسی اورا سوار نکرد بدام مامورین افتاد و به آگاهی فرستاده شد.

۳۰۳۵۶۹
تلفن مستقیم سرویس حوادث

آگهی فروش ذغال

بیرو آگهی قبلی مجددا باطلاع اهالی محترم پایتخت میرساند که ازروز شنبه ۲۷آذرماه درمراکز زیراز طرف شهرداری تهران ذغال از قرار خروازی ۸۵۰ ریال‌در دسترس استفاده عموم گذاشته شده است و چنانکه خریداران باشکالی مواجه‌شوند میتوانند وسیله تلفن شماره ۳۱۵۸۲ مستقیما مراتب رابا‌ینجانب اطلاع دهند.

۱ـ میدان راه آهن مقابل‌انبار قماش محل‌بازار شهرداری
۲ـ دروازه غار جنب بیمارستان امید .
۳ـ میدان‌ژاله مقابل پمپ‌بنزین.
۴ـ انتهای ساختمانهای چهارصد دستگاه خیابان بهبهانی مقابل کارخانه برق.
۵ـ خیابان امیریه نزدیك مسجد فخریه مقابل‌مطب دکتر خلعتبری.
۶ـ سرچشمه اول کوچه‌نظامیه میدان سرچشمه

آ ـ ۳۴۵۲۲ شهردار تهران ـ ناصر ذوالفقاری

آگهی‌انتخابات صنف عصار وحلوائی

بیرو آگهی شماره ۵۶۶۱ر۵ـ۲۰۵۱۱ـ ۱۳ر۸ر۳۸ بدینوسیله باطلاع کلیه افراد صنف‌عصار و حلوائی میرساند . که انتخابات صنفی برابر آئین‌نامه شماره ۳۸۲۱۳ر۱ـ ۲۷ر۷ر۳۴ مصوب وزارت کشور ازساعت ۹صبح ۱ر۱۰ر۳۸ درمحل شورایعالی اصناف واقع در میدان بهارستان تجدیدخواهد شد شرکت کنندگان در انتخابات صنفی باید پروانه‌پیشه وشناسنامه خودرا همراه داشته ضمنا چنانچه هریك‌ازافراد صنفی در انتخابات مزبور شرکت ننمایند بعداحق هیچگونه اعتراضی نخواهند داشت .

شهردار تهران
آ ـ ۳۴۵۳۰

آگهی انتخابات صنف ترکش دوز وچمدان ساز

بیرو آگهی شماره ۵۰۸۵ر۵ر۱۸۵۴۹ ـ۱۸ر۷ر۳۸ بدینوسیله باطلاع کلیه افراد صنف ترکش دوزو چمدان ساز میرساند که انتخابات صنفی برابر آئین‌نامه شماره ۳۸۲۱۳ر۱ـ ۲۷ر۷ر۳۴ از ساعت ۹ صبح یکشنبه ۲۸ر۹ر۳۸ درمحل شورایعالی اصناف واقع درمیدان بهارستان تجدید خواهدشد . شرکت کنندگان در انتخابات صنفی باید پروانه‌پیشه و شناسنامه خودرا همراه داشته ضمنا چنانچه هریك از افراد صنف در انتصابات صنفی شرکت ننماید بعدا حق هیچگونه اعتراضی نخواهدداشت

شهردار تهران
آ ـ ۳۴۵۲۴

ورود

صبح امروز خانم تیمسار سرلشکر ارفع ازآنکارا وارد تهران شد .

●●●

آقای دکتر احمد رازیابی ازامریکا بایران بازگشت .

خروج

آقای مهندس علی مجتهدی و مهندس ملك قاسمی برای شرکت در کنفرانس بین المللی برنج بسیلان مزیمت کردند .

●●●

آقای دکتر زین‌العابدین ملکزارعی صبح امروز باروپا عزیمت‌نمود .

●●●

پیش از ظهر امروز آقای دکتر مجید مجیدی باهواپیما عازم اروپاشد .

●●●

صبح امروز دوشیزه‌صدیقه‌قره‌گزلو تهران را بقصد اروپا ترك کرد .

●●●

مقارن ظهر امروز آقای‌خسروطالقانی ازتهران عازم اروپاشد .

کلاسهای انگلیسی جم

برای دوره زمستانی از اول تا ٦ دیماه همه روزه از ساعت ٥ تا ٨ بعد ازظهر ثبت نام میکنند

کلاسهای مبتدی، متوسطه ،عالی و مخصوص بانوان

از شاگردان جدید غیر مبتدی امتحان قوه کتبی بعمل می آید
ساعات کلاسها : هفته سه ساعت بین ٥ تا ٨ بعد از ظهربانتخاب‌شاگردان‌است
حق ثبت نام : برای تمام دوره (۳۰جلسه) ٦۰۰ ریال
نشانی : خیابان رازی بالا کاشی ۱۲٤ تلفون ٤٦۹۱۰

آ ـ ۳٤٥٤۸

سپهبد بختیار ریاست افتخاری باشگاه جعفری‌راقبول‌کرد

دیشب بمناسبت تجلیل ازخدمات تیمسار سپهبد بختیار رئیس‌سازمان امنیت کشور و معاونت‌نخست‌وزیری وهمچنین بمناسبت قبول ریاست افتخاری باشگاه ورزشی جعفری ، مجلس جشن باشکوهی در باشگاه ورزشی جعفری برپا گردیده بود. آقای ذوالفقاری شهردار تهران ـ تیمسار سرلشکر رکنی ـ تیمسار سرلشکر امیر صادقی ـ تیمسار سرتیپ علوی کیا ـ تیمسار سرتیپ رسائی ـ آقای سرهنگ کیانی ـ وهمچنین سفرای کبار سفارتخانه‌های انگلیس ـ فرانسه ـ بلژیك ـ آلمان ـ لبنان وجمعی از ارباب مطبوعات و جمع کثیری از روسای لشکری و کشوری در این جشن حضورداشتند

مقارن ساعت هفت و نیم بعد از ظهر برنامه جشن آغاز گردید . ابتدا آقای مهندس جمشید آبادی به حضار خیر مقدم گفت و آنگاه ورزش باستانی با شرکت پنجاه‌نفر اززبده‌ترین ورزشکاران باشگاه و به میانداری آقای جعفری رئیس باشگاه انجام گردید که بینهایت مورد توجه حضار قرار گرفت .

رئیس افتخاری

بعد از خاتمه ورزش آقای‌شعبان جعفری طی سخنان خوداظهارداشت تیمسار سپهبد بختیارازخدمتگزار واقعی و پرارزش میباشند و در تمام مراحل خدمت خویش شایستگی و فداکاری خود را به منتهای درجه نمایان ساخته اند و بهمین سبب به پاس لیاقت و خدمتگزاری‌صادقانه اخیرا بدریافت نشان سپاس ازدست مبارك شاهانه مفتخر شدند .

اینجانب وکلیه اعضای باشگاه افتخار داریم که تیمسار سپهبد بختیار ریاست افتخاری باشگاه ما را پذیرفته اند .

بعد از خاتمه ورزش یك بشقاب مطلای زیبا مزین بتمثال شاهانه از طرف اهالی بخش سه و یك قاب بزرك تمثال امیرالمومنین (ع)بوسیله آقای جعفری به تیمسار سپهبدبختیار هدیه شد .

همچنین به آقای ذوالفقاری‌بشقابی مزین بتمثال ملوکانه داده شد . در خاتمه تیمسار سپهبد بختیار جوایز قهرمانان باشگاه و دوازده ساعتی را که تیمسار سپهبد زاهدی از سویس برای آقای‌جعفری‌فرستاده بودند بین قهرمانان توزیع نمود .

آقای جعفری کاپ بزرك نقره‌ای به تیمسار سپهبدبختیار تقدیم نمود

بقیه خبرهای فرهنگی و ورزشی

هنرجویان صنعتی تبریز در آرامگاه

بیست‌و پنج نفرازهنر جویان صنعتی تبریز بسرپرستی آقای مهندس فلاحی رئیس هنرستان و همراهی آقایان :حمزه‌تاش ـ مکوفر ـصدقی ـ هدی‌ـ اویسی واشراقی بمدت یکهفته برای بازدید مناطق نفت خیز جنوب‌بخوزستان عزیمت نموده ودر مراجعت بتهران بطور دسته جمعی در آرامگاه اعلیحضرت فقید رضا شاه کبیر حضور یافتند و تاج گلی‌زیبانثار آرامگاه کردند .

مهندس فلاحی در آرامگاه نطقی ایراد کرده خدمات شاهنشاه فقید را ستود .

دختران آبادانی در باشگاه تاج

ساعت‌ده صبح امروز دختران والیبالیست و قهرمانان پینك پنك‌باشگاه تاج آبادان بسرپرستی دوشیزه رفعت‌توفیق وخانم‌اشرف مهدوی در باشگاه تاج حضور یافتند. دختران آبادانی پس از بازدید از باشگاه تاج جلسه‌ای باحضور آقای سرهنگ خسروانی ترتیب دادند . در این جلسه منشی آینده‌باشگاه تاج‌و کلوب بانوان تاج آبادان تعیین گردید.

دوشیزه رفعت توفیق رئیس سازمانهای بانوان دوشیزگان تاج آبادان گزارش برنامه وهدف‌تاج آبادان رامطرح نمود .دختران آبادانی فردا تهران‌را بسمت آبادان ترك خواهند نمود.

هر کس‌وام‌میخواهد

بقیه از صفحه اول

آخر مهر ماه درنقاط مختلفی که شعبه داشته ۱۸۸۱٤ وام پرداخته که‌مبلغ آن‌بالغ بر ۸۳۷د٤۹۹د۰۰۰ ریال بوده است . این اعتبارات همه برای امور ساختمانی وقرض خانه بوده است .

درآبان ماه بانك رهنی درشعب خود ۲۰۱۵ وام پرداخته که مبلغ آن‌ها بالغ بر۹۳د۸۳۷د۰۰۰ ریال شده است .

میزان پرداختی بانك رهنی از بابت قرض خانه تاپایان سال۳۸ بالغ بر ۲۱۰ میلیون ریال خواهد گردید .

همچنین اطلاع میرسد که ظرف چند روز آینده خزانه‌داری کل ٥میلیون تومان در اختیار بانك رهنی میگذارد تادر کار بانك‌گشایش بیشتری حاصل شود .این ٥میلیون تومان از محل ده میلیون تومانی بوده است که خزانه داری کل نزد بانك کشاورزی بعنوان سپرده داشت وبعدا که ۲٥۰ میلیون تومان از تفاوت ارز یابی پشتوانه ببانك کشاورزی اختصاص یافت قرار شد این وجوه تحویل بانك رهنی شود .

بانك رهنی نیز قبلا پنج میلیون تومان ازاین وجوه را دریافت کرده وه میلیون تومان دیگر را نیز بزودی دریافت میدارد .

سن بازنشستگی

بقیه از صفحه اول

داشته باشد و چون در لایحه جدید استخدامی ، حقوق بمیزان کافی بر مبنای هزینه زندگی معین میگردد و حقوق بازنشستگی نیز بر همین اصل استوار است .باین ترتیب کارمندان که در دوران خدمت از حقوق‌نسبتا کافی‌برخوردار هستند ،مطمئن خواهند بود که در موقع بازنشستگی نیز حقوق‌آنها کافی برای مخارجشان خواهد بود.

از طرف دیگر دولت نیز برای‌اینکه از کار آنها کاملا استفاده نماید، سعی شده‌است که فقط سن‌کارمند ملاك و دلیل اصلی بازنشستگی باشد.

بدین جهت برخلاف قوانین جاری که دولت را در چند مورد مختار به بازنشسته کردن کارمند مینمود ، در لایحه جدید استخدامی‌درصورتی که کارمندی به سن شصت وپنج سال برسد ، دولت او را بازنشسته خواهد کرد.

اختیارات کارمند

سایر موارد بازنشستگی باختیار و تقاضای خود کارمند استوچنانچه خود کارمند نخواهد ، میتواند تا شصت و پنج سالگی در خدمت دولت باقی بماند.

اما اگر کارمندی بخواهد ، می تواند در هر سنی که باشدبابیست سال سابقه خدمت متوالی و یابیست و پنج سال خدمت متناوب و یا با رسیدن بسن شصت سالگی‌تقاضای بازنشستگی کند.

در هر حال حقوق بازنشستگی از نصف آخرین حقوق دریافتی کمتر نخواهد بود.

شامل غیررسمی‌ها هم میشود

کلیه کارمندان غیر رسمی فعلی از قبیل پیمانی ،روزمزد ، حکمی و غیره نیز از همین مزایا برخوردار خواهند بود .

بطوریکه در شماره دیروز گفتیم ، حق همسر و اولاد که بمیزان‌مکفی در لایحه‌پیش‌بینی‌شده‌به‌بازنشستگان نیز تعلق میگیرد .

مزیت لایحه جدید

مزیت دیگری که لایحه جدید درمورد بازنشستگان دارد اینست که باولاد باز نشسته متوفی که از حق وظیفه استفاده میکند تاسن بیست و شش سالگی حقوق مورث پرداخت خواهدشد.و اینپرداخت بشرطی است که‌اولاد مشغول‌تحصیل باشد .

محدود نیست

لازم بتذکر است که برای‌دختر (تا زمانیکه شوهر نکرده) وپدرو مادر باز نشسته متوفی محدودیت سن در نظر گرفته نشده است در مورد ورثه بازنشستگان نیز تجدید بعمل آمدمو چنانچه‌شوهر کارمند متوفی مانند دوران خدمت از حقی برخوردار باشد ،درصورت فوت کارمند باز نشسته شوهرعلیل و از کار افتاده او از حق وظیفه استفاده خواهد کرد .

وظیفه کار گزینها

با برقراری سیستم های جدیدی که سازمان خدمات کشوری‌مشغول مطالعه آنست ، سازمان کارگزینی وزارت خانه‌ها با تکنیك و روش های جدید مجهز خواهند شد .

کارگزینی ها قادر خواهندبود که‌تمام تصمیمات‌وامور کارگزینی کارمندان را بموقع معین انجام دهند .

در مورد بازنشستگی حد اقل‌شش ماه قبل از روزیکه کارمند باید بازنشسته شود ، حکم بازنشستگی وحقوق او تعیین خواهد شد.

این امر مخصوصا در مورد کارمندانیکه دارای ابوابجمعی‌هستند و یا کارمندانیکه‌شغل آنهاممکن است ایجاد حقی برای اشخاص ثالث نماید ،تسهیلات‌زیادی برای کارمند دولت و اشخاص ثالث خواهد بود .

دنباله خبرهای اقتصادی

کار آموزی دانش آموزان مدارس فنی وحرفه‌ای

امروز آقای‌سناتور علی‌وکیلی رئیس اطاق بازرگانی تهران‌بخبرنگار ماگفت :نامه‌ای باطاق بازرگانی رسیده ودرآن تقاضا شده که اطاق بازرگانی ترتیبی فراهم‌سازد تا دانش آموزان و دانشجویان فنی‌وحرفه‌ای درایام تعطیل وبیکاری در کارخانجات و کارگاه‌های صنعتی وحرفه‌ای مشغول کار باشندتاضمن درس کارآموزی کردهو عملا بفنون مورد علاقه‌خود آشناشوند.

این‌نظر مورد تائیدو علاقه اطاق بازرگانی میباشد و بهمین علت‌ما درنظر داریم‌که ازوزارت فرهنك و وزارت صنایع‌و معادن دعوت کنیم تادریك کمیسیون وسائل وترتیب کار رافراهم سازیم‌تا دانش آموزان و دانشجویان فنی‌در کارخانجاتی که‌در تهران وجود دارد در ایام‌تعطیل و خارج‌از ساعات درس‌و مدرسه مشغول کار شوند.

تبریکات

جناب سرگرد طاهری

انتصاب جنابعالی را بریاست شهربانیهای استان بلوچستان و سیستان تبریك عرض می‌کنم . آ_۲٦۹۳٥ **اصغر طاهری**

جناب‌سرهنك افتخار انتصا ب‌جنابعالی رابریاست شهربانی اهواز تبریك عرض میکنیم .

آ_۲٦۹۳٥ **سروان احمدی ـ سرگرد تفضلی**

جناب سرگرد طاهری

انتصاب جنابعالی رابریاست شهربانیهای استان بلوچستان و سیستان تبریك عرض میکنم .

آ_۲٦۹۳٥ **سروان احمدی**

جناب سرگرد طاهر ی

انتصاب جنابعالی رابریاست کل شهربانیهای استان بلوچستان و سیستان تبریك میگوئیم .

آ_۲٦۹۳۳ **محمد رضا ومهدی نیك اندیش ـ اسداله رضوانی**

جنا ب‌آقای دکتر سام

انتصاب جنابعالی را بمعاونت دانشکده علوم اداری صمیمانه تبریك عرض میکنم . **علی زاده صراف کارمند فرهنك کرمان**

گالری تهران
لالزارنو
GALLERIE DE TÉHÉRAN
LALEZARNOW

خانم وآقای‌عزیز

برای خرید احتیاجات پوشاکی خود حتما به

گالری تهران تشریف بیاورید

زیرا گالری تهران بهترین پالتوئی مردانه و زنانه و همچنین شیك ترین بارانیهای مردانه و زنانه رابقیمت های مناسب در دسترس شما قرار داده است

گالری تهران بزرگترین مرکز تامین کننده احتیاجات ضروری خانواده‌هاست

گالری تهران‌اول لاله‌زار نوتلفن ۳٦۹٦۰

تماشاچیان محترم تلویزیون ایران

به برنامه‌مسابقه‌هوش یکصد هزارریالی(۱۰۰۰۰۰ریالی)

آیر (گالری تهران)

در روز دو شنبه ۲۹ آذر ماه در ساعت ۹و نیم بعداز ظهر توجه فرمایند

قسمت دوم بینوایان در

مولن روژ

قسمت دوم

شاهکار شاهکارها

بی نوایان

تکنی راما ـ رنگی ـ دوبله بفارسی در استودیو مولن روژ

ژان گابن ـ بورویل ـ برناردبلیه ـ سرژرژیانی ـ جیانی سپوزیتو ـ بئاتریس آلتاریبا ـ سیلویامونفرت ـ ژیمی اوربا

بعلت استقبال زیاد وتقاضای عده‌ای از مشتریان محترم ، قسمت اول تا روز پنجشنبه در کریستال مولن روژ ادامه داده خواهد شد

طوفان دربرلیان مولن‌روژ وسینما اسکار هنوزادامه‌دارد

از فردا صبح در

مولن روژ

قسمت اول بینوایان در

کریستال «مولن روژ»

اطلاعات

در بزرك مجلس دیشب باز بود

همانطوریکه قبلا اطلاع داده بودیم آقای سردار فاخر حکمت رئیس مجلس شورایملی از مسافرت دو ماهه خود به امریکا واروپا بتهران باز گشت بعداز ظهر دیروز رئیس مجلس‌در عمارت‌بهارستان ودر اطاق جلسه خصوصی مجلس شورایملی از مراجعین که اغلب آنها از وکلای مجلس شورایملی بودند پذیرائی کرد .

بهمین جهت عصر دیروز در بزرك بهارستان که جز در مواقع تشکیل جلسات‌علنی مجلس‌و مراسم فوق‌العاده ی‌مثل جشن‌مشروطیت باز نمیشود روی پاشنه های خود چرخید و در جلو باغ بهارستان هم مثل روز هائی که جلسه تشکیل میشود اتومبیلهای وکلا صف بسته بود از جمله مراجعین که دیروز به بازدید رئیس مجلس‌شورای ملی رفتند مهندس اشراقی وزیر پست و تلگراف بود که قبلاازآمدن آقای حکمت در مجلس حاضر شد و بعد از اینکه آقای حکمت را دید نزدیك ساعت ٥ مجلس را ترك گفت .

تشکیل جلسه کمیسیون فوق‌العاده عفو وبخشودگی

ساعت هشت وربع صبح امروز کمیسیون فوق‌العاده عفو و بخشودگی وزارت دادگستری بریاست آقای دکتر مبشر دراداره فنی تشکیل گردید ودر حدود پانزده درخواست‌مورد رسیدگی قرار گرفت ،این کمیسیون تا آخر وقت اداری امروز ادامه داشت بطوریکه دیروز باطلاع خوانندگان محترم رسید بمناسبت جشن ازدواج فرخنده اعلیحضرت همایون شاهنشاهی مقرر گردید کمیسیون فوق‌العاده عفو و بخشودگی وزارت دادگستری تشکیل شود تاکسانیکه استحقاق عفو وبخشودگی دارند مورد عفو قرار گیرند .

این کمیسیون مدت چند روز ادامه خواهد داشت و امکان دارد عده ای از زندانیان مورد عفو قرار گیرند .

کمیسیون رسیدگی بوضع‌خواربار

قبل ازظهر امروز کمیسیونی باشرکت آقایان دکتر اعتبار وزیر بازرگانی منصور وزیر کار ـتیمسار سپهبد بختیار معاون نخست‌وزیر وسرپرست‌سازمان امنیت ـتیمسار سپهبد علوی‌مقدم رئیس شهربانی کل کشور وذوالفقاری شهردار تهران دردفترآقای اتابکی وزیر کشور برای رسیدگی بوضع خواربار ووضع قیمتها تشکیل گردید .

دراین کمیسیون که تاساعت یك‌و نیم بعد از ظهر بطول انجامید درباره تثبیت قیمت ها مذاکراتی صورت گرفت وتصمیماتی اتخاذ شد .

لایحه تفکیك بانك های ملی و ناشر اسکناس

این لایحه در جلسه امروز بقید یك فوریت تقدیم‌شد

ماده واحده

بدولت اجازه داده‌میشود لایحه بانکی وپولی کشور وضمیمه کیفری آن وهمچنین لایحه اساسنامه بانکملی ایران راپس‌از تصویب کمیسیون های دارائی ودادگستری مجلسین شورایملی وسنا بمدت پنجسال بطور آزمایش بموقع اجرا گذاردودولت مکلف است‌در ظرف این‌مدت باتوجه بتجربیات پنجساله این‌لوایح راتکمیل وبرای تصویب نهائی بمجلسین تقدیم نماید .

مادام که‌لوایح نهائی مزبور بتصویب قطعی مجلسین نرسیده‌است لوایح مصوبه کمیسیونهای مذکور دراین قانون بقوت خودباقی و لازم‌الاجراء خواهد بود .

نخست‌وزیر وزیردارائی وزیردادگستری

بارندگی در شهر تهران

پیش‌بینی هوای ایران‌تاظهر فرداطبق گزارش‌اداره پیش‌بینی کل هواشناسی بدینقرار است :

هوای‌تهران‌قسمتی ابری‌وبتدریج گاهی تمام‌ابری همراه‌بابارندگیهای پراکنده پیش‌بینی میشود .

هوای نواحی آذربایجان ـ کردستان ـ همدان ـ کرمانشاه و خوزستان قسمتی ابری بعضی ساعات‌توام بابارندگی که در نواحی‌کوهستانی بصورت برف‌خواهد بود ،هوای سواحل درخزروشهرستانهای‌مرکزی‌قسمتی‌ابری‌گاهی تمام ابری وهوای بقیه نقاط کمی ابری‌پیش‌بینی میشود .

حداکثر درجه حرارت‌هوای‌شهرتهران درروزگذشته ۹(یکدرجه گرمتر ازروزقبل) وحداقل آن۲درجه سانتیگراد زیرصفر بوده‌است .

تبریکات

افتخار دارد که ازدواج میمنت اثر اعلیحضرت همایون شاهنشاهی را با ملکه فرح پهلوی که موفقیت و خوشبختی های درخشانی را برای ملت ایران در برخواهد داشت به‌پیشگاه‌شاهنشاه‌عظیم الشان‌صمیمانه تبریك عرض نموده و برآوردن آرزو های آن شاهنشاه معظم را که سعادت و رفاه ملت ایران است از خداوند متعال مسئلت نماید .

رئیس انجمن عمران شهر نارمك ـ حسینعلی هیراد

آ ـ ۲٦۹۷٥

بمناسبت جشن باشکوه وعقد ازدواج اعلیحضرت همایون شاهنشاه آموزگاران تهران و حومه افتخار دارند در این روز خجسته که‌مصادف با عقد ازدواج بندگان اعلیحضرت همایون شاهنشاه و علیا حضرت ملکه فرح پهلوی میباشد صمیمانه ترین تبریکات و شادباشهای خود را بخاکپای همایونی معروض و بقاء دودمان سلطنت پهلوی را از یزدان پاك خواستارند .

نماینده کل نمایندگان منتخب آموزشگاههای تهران‌وحومه‌محمدنهال

آ ـ ۲۷۰۰۷

ویگن هنرمند محبوب

غلاقمندان خود را به شب نشینی با شکوه شب ژانویه درتالار پلازادعوت مینماید

محل فروش بلیط :تالار پلازا ساختمان سینما پلازا ـ گیشه سینما دیاناـمنوچهری بنگاه بتهوون ـ نادری بنگاههای موزیکال رویال و ژنو ـمغازه اسپرسوشاهرضا

آ ـ ۳٤٥٤۲

برای زیبائی !

آقای عزت‌اله سلیمانشانی که کارخانه در و پنجره سازی دارند باسیصد هزار ریال جائزه ای که از سری ٤٦۷ برده اند دست و بالشان باز شده و از این ببعد می‌توانند باسلیقه بیشتر در و پنجره‌های زیباتری بسازند و بزیبائی ساختمانها بیافزایند .

«بنگاه بخت آزمائی ملی»

آ ـ ۳٤٠٥۲

امروز بعد از ظهر شاهنشاه بروزنامه نگاران خارجی فرمودند :

رضایت مرا از ازدواجم ، از لبخندم میتوانید بفهمید

* شاهنشاه برای مسابقات اولمپیك به رم ودر بهارآینده بچند کشور اروپائی سفر خواهند کرد
* شاهنشاه فرمودند : از مذاکرات خود با آیزنهاور ونتایج آن بسیار رضایت دارم .
* ایران اختلافات خود را با عراق بطریق صلح و صفا ویا به هر وسیله دیگر که لازم شود حل خواهد کرد .

شاهنشاه در کنفرانس مطبوعاتی امروز با خبرنگاران خارجی

شاهنشاه نیم بعد از ظهر امروزدر یك کنفرانس مطبوعاتی که با شرکت‌نزدیك دویست‌تن فیلمبردار، عکاس و خبرنگار خارجی تشکیل شده بود شرکت فرمودند .

اعلیحضرت در این کنفرانس در پاسخ یکی از خبرنگاران گفتند : شما از لبخندی که برلب دارم ، رضایت مرا از ازدواجم می‌توانید درك کنید .

شاهنشاه این پاسخ را بخبرنگاری دادند که پرسیده بود آیا ممکن است شاهنشاه احساس خودرانسبت بازدواجشان ابراز فرمایند ؟

یکی از خبرنگاران دلیل ازدواج را پرسید .

شاهنشاه فرمودند که دلیل‌ازدواجم مانند هر ازدواج دیگری در درجه اول دلیل انسانی وشخصی است .

یك دوشیزه خبرنگارپرسید :آیا راست است‌که شاهنشاه هنوز لباس عروسی را ندیده اند ؟

شاهنشاه لبخند زنان گفتند :آری راست است ،هنوز لباس را ندیده‌ام.

خبرنگار یونایتدپرس در تهران پرسید که اعلیحضرت همایونی‌پس از ازدواج برای مسافرت ماه عسل بکجا میروند ؟

شاهنشاه فرمودند : دو روز بعد از ازدواج بسواحل دریای خزرخواهم رفت .

خبرنگار آسوشیتدپرس پرسید: آیا اعلیحضرت از مذاکرات خود با پرزیدنت آیزنهاور راضی‌هستند؟

شاهنشاه پاسخ گفتند : از این مذاکرات فوق العاده راضی هستم ، ما مذاکرات بسیار رضایت بخشی با رئیس جمهوری ایالات متحده داشتیم و این سومین ملاقات من با آیزنهاوربود. نتیجه این‌مذاکرات بسیار مفید است و من از مذاکرات و مطالبی که عنوان گردید خیلی خوشحال هستم.

شاهنشاه راجع بروابط ایران و شوروی فرمودند : صحبت‌تازه‌ای در روابط ایران و شوروی نیست. ما همیشه بروسها گفته‌ایم که خواهان صلح هستیم ، ما خواهان خلع سلاح عمومی هستیم مشروط براینکه کنترل خلع سلاح عمومی بمرحله عمل درآید ، حقوق ما با حقوق دول دیگر و از جمله حقوق دولت شوروی مساوی است. یکی از خبرنگاران پرسید آیا صحت دارد که روسها پیشنهادی برای بهره‌برداری از نفت شمال داده‌اند. شاهنشاه فرمودند بهیچوجه چنین چیزی نیست.

شاهنشاه راجع بروابط ایران و عراق و مسئله شط العرب‌فرمودند: ما روابط بسیار دوستانه با مردم‌عراق داریم . عده‌ای از ایرانیان درآنجا زندگی میکنندویا در آنجاخویشاوند دارند ،ما از روز اول که رژیم‌جدید در عراق مستقر گردید آنرابرسمیت شناختیم و روابط دوستانه با عراق داشته‌ایم لیکن یکی از وظایف مسلم ما دفاع از خود ماست وما تاکنون خیلی تحمل بخرج داده‌ایم امابیش از این گذشت و اغماض ممکن نبود .راجع بمسئله شط العرب،برای چنین مسئله‌ئی قوانین بین المللی وجود دارد ،ما از آن قوانین‌استفاده خواهیم کرد و اگر لازم شد دراین مورد اقدامات لازم را معمول خواهیم داشت ،بهر حال میکوشیم این مشکلات را با صلح و صفا و یاهر وسیله دیگری حل کنیم.

تامین اعتبار افزایش حقوق معلمان

بطوریکه قبلااطلاع دادیم چندروز قبل وزیر فرهنك لایحه تمام وقت استادان راتقدیم مجلس‌کرد دراین لایحه برای استادان تمام وقت‌دانشگاه حقوقی ازدوهزار وپانصد تاچهارهزار ونهصد تومان درنظرگرفته شده‌ازطرفی طرح‌جدید افزایش حقوق آموزگاران ودبیران در نخست وزیری تحت‌بررسی می‌باشد .

خبرنگارما امروز بامراجعه بوزارت فرهنك‌در تعقیب اخبار قبلی اطلاعاتی باین شرح کسب کرد :

طرح‌افزایش حقوق معلمان که خبر آن راقبلا داده‌بودیم در نخست‌وزیری مورد بررسی قرارگرفته است .

موضوع افزایش حقوق معلمان‌احتیاج باضافه اعتبار دارد ودر بودجه سال آینده وزارت فرهنك‌پیش‌بینی‌خواهد شد .

یکنواخت میشود

درحال حاضر وزارت فرهنك سعی میکند حقوق کادر آموزشی کشور اعم از دانشگاهیان ودبیران و آموزگاران بدون هیچگونه تبعیض یك نواخت شود .

درچند روزاخیر عده‌ای ازدبیران باسابقه وزارت فرهنك‌بامراجعه بمقامات مختلف اظهارداشته‌اند که لایحه‌تمام وقت ،حقوق‌دبیران ودانشیاران دانشگاه رابمیزان‌قابل توجهی‌بالا می‌برد در صورتیکه فکری بحال دبیران نشده است .

ازروز چهار شنبه اول دیماه ۳۸ شماره های تلفن شرکت مسافر بری

اسکای ویز با مسئولیت محدود

٦۳۰۰۱ ـ٦۳۰۰۲ ـ٦۳۰۰۳ ـ٦۳۰۰٤ ـ٦۳۰۰٥ ـ خواهد بود

۱ـ۳ آ ـ۳٤٤۷۸

Turist

رادیو ترانزیستوری توریست

٤ موج ، باطری ریال

بسرعت درراه ، مشهور

در سراسر جهان

مرکز پخش : مارشال رادیو ، جزال رادیو ... شهرداری

لوس پاراگوایوس

برای مدت ١٠شب‌از ۲۲ دسامبر در پارك هتل خواهند بود

۱ـ٤ آ ـ۳٤۲۱۰

چهارشنبه اول دی

یك خانه مجانی بشما تقدیم میشود

همین چهار شنبه اول دی

مجله آسیای جوان یك خانه لوکس دو طبقه واقع در خیابان امیریه جایزه دارد قرعه کشی با حضور نمایندگان دولت و بانکها و خوانندگان مجله در تالار فرهنك بر گزار میشود

چهارشنبه اول‌دی روز خوشبختی است

۱ـ٥ آ ـ۳٤۳۹۰

آخرین خبرتا ٤ بعد ازظهر

خارجه

پاریس بجای ژنو

محل کنفرانس سران تعیین شد

رهبران غربی توافق کردند که یك سلسله کنفرانسهای سران در مسکو و لندن و واشنگتن تشکیل گردد

رامبویه ـ ۲۰ دسامبر ـ رویتر ـ سران چهار کشور غربی در مذاکرات امروز خود طرح نامه‌ای را تهیه کردند که ضمن آن از خروشچف‌دعوت خواهد شد در پایان ماه آوریل با آنها در پاریس کنفرانس های‌سران‌دول باید در پایتخت های دول شرکت کننده تشکیل یابد .

بموجب این طرح کنفرانس های بعدی باید به‌ترتیب در مسکو ، لندن و واشنگتن منعقد شود .

پیشنهاد تشکیل کنفرانس در پاریس بجای ژنودیروز مطرح‌گردید .

درهمین اثنا اوزرای خارجه چهار کشور در وزارت خارجه فرانسه گرم مذاکره هستند و انتظار میرود دعوتنامه خروشچف در ٤۸ ساعت آینده به مسکو فرستاده شود .

مذاکرات خصوصی آیزنهاور ومك میلان

پاریس ـ ۲۰ دسامبر ـ آسوشیتدپرس ـ امروز صبح مك‌میلان و سلوین‌لوید ،نخست‌وزیر و وزیر خارجه‌انگلستان برای مذاکره با آیزنهاور به سفارت امریکا درپاریس رفتند .

نخستین مسئله‌ای که رهبران آمریکا و انگلیس باآن روبرو هستند عدم تمایل دوگل وآدناتر به کنارآمدن باشوروی در مورد برلین‌است .

دراین ملاقات آیزنهاور نتیجه مذاکرات خودرا با دوگل بامك‌میلان در میان گذاشت .

دوگل وآیزنهاورنظریات خودرا صریحا مطرح ساخته بودند و اظهارات دوگل راجع بروش آمریکا در مورد الجزایر بقول یك مقام فرانسوی جنبه اعتراض داشت . پس از پایان این مذاکرات دو رئیس دولت با اتومبیل بسوی کاخ «رامبویه»که در حومه پاریس قرار دارد رهسپار شدند .

دنباله مذاکرات سران چهار کشور بزرك مقارن ظهر امروز در این کاخ آغاز شد .

داخله

بازدید شاهپور غلامرضاپهلوی از سد سفید رود

بنابگزارش تلفنی آخر وقت امروز خبرنگار ما از بندر پهلوی ، صبح امروز والاحضرت شاهپور غلامرضا پهلوی ، از پاسگاه نظامی رستم آباد بندرپهلوی وسد سفید رودبازدید کردند .

والاحضرت شاهپور غلامرضا پهلوی پس از صرف‌ناهار درمنجیل‌و قدری استراحت ،مستقیما عازم تهران خواهند شد .

از نیویورك تایمز :

امنیت دنیای آزاد

بستگی بتقویت نیروی‌نظامی‌ایران‌دارد

روزنامه نیویورك تایمز ضمن مقاله‌ای در باره مسافرت آیزنهاور به ایران اظهار امیدواری میکند که‌سفر رئیس‌جمهور اعتمادبیشتری در ایرانیها بوجود آورده است .

نیویورك تایمز مینویسد تاریخ ایران در۱٥۰سال گذشته‌مشحون از وقایعی است که بسبب فشار های همسایه نیرومند شمالی روی داده است .

اعلیحضرت محمدرضا شاه‌پهلوی در مذاکرات دو ساعته خود با آیزنهاور ازاین‌نظر دفاع کرده‌اند که: از میان کشور های متحدغرب ایران بیش از همه احتیاج به کمك دارد و امنیت دنیای آزاد به این بستگی دارد که نیروی نظامی ایران تقویت شود .بنا به اظهار محافل مطلع آیزنهاور با این نظر ابراز موافقت کرده‌است.