سال‌سی‌وسوم- شماره ۹۸۵۳ | یکشنبه دهم اسفندماه ۱۳۳۷ | تکشماره دوریال ونیم

اطلاعات

۲۰ صفحه

ایران هیچگاه متجاوز نبوده ونخواهد بود

وبهیچ‌کشوری هم اجازه نمیدهد ایرانرا پایگاه تجاوز قراردهد اما دفاع ازتمامیت خاك وظیفه هرکشور مستقلی است.

اجتماع عظیم مردم تهران درمراسم روز ملت

رهبران دوحزب ملیون‌ومردم‌ونمایندگان‌اصناف‌وبازرگانان‌وکارگران‌ودستجات مختلف درمراسم دیروزسخنرانی‌کردند

دکتراقبال‌گفت: ملت ایران بحکم‌جبرتاریخ باید سرنوشت خودرا تعیین‌کند- اسدالله علم‌گفت: روز ۹ اسفند مردم‌گفتند شاه مملکت حق ندارد مردم رابی‌سرپرست‌بگذارد

درتظاهرات دیروزکه بمناسبت روزملت انجام‌گرفت بیش‌از دویست هزارنفر ازمردم پایتخت، اعم ازاعضای احزاب، اتحادیه‌های‌کارگری، اصناف، بازرگانان، دانشجویان وورزشکاران درمیدان جلالیه شرکت‌کرده بودند. دراین عکس‌گوشه‌ای ازاجتماع عظیم دیروز میدان جلالیه دیده میشود.

دیروز اطلاع دادیم که‌طبقات مختلف مردم تهران واحزاب برای شرکت‌در مراسم روز ملت ازساعت ۱۲ بسوی میدان بزرك جلالیه رفتند وازساعت سه بعدازظهر مراسم مزبور با نطق آقای دکتر اقبال رهبرحزب‌ملیون آغازگردید . جمعیتی که‌دیروزدرمیدان جلالیه گردآمده بودتاکنون درتهران بیسابقه بود گزارش مشروح مراسم ومتن قطعنامه میتینك‌دیروز درصفحه نهم چاپ شده‌است .

جریان روز

مشکل تاکسی | **بهای سوئز**

سرمقاله وتفسیر جهان درصفحه دوم

مقاومت ایران دربرابر دولت شوروی

مورد تمجید وزیرخارجه ترکیه قرارگرفت- زورلوگفت: عراق هنوز عضو پیمان بغداد است

آنکارا -خبرگزاری فرانسه -زورلو وزیر امور خارجه ترکیه بیاناتی در اطراف‌سیاست خارجی ترکیه‌درمجلس ملی آن کشور ایراد نمود. وزیر امور خارجه ترکیه گفت :

«ما علاقمند هستیم باتمام کشورها از جمله شوروی در صلح وصفازندگی کنیم »وزیرامور خارجه ترکیه سپس افزود « ترکیه برای حفظ امنیت خود با کشورهای غربی موافقتنامه‌هائی امضاء کرده‌است اما این امر دلیل‌آن نیست که‌ماعلاقمندنمی‌باشیم باشوروی رابطه داشته‌باشیم »وزیرامور خارجه ترکیه سپس بطور اجمال دراطراف روابط ترکیه وکشورهای مسلمان بیاناتی ایراد نمود و پس‌از آن‌اشاره به‌دوستی ترکیه وپاکستان‌از اینکه عراق ازترکیه در مورد قبرس پشتیبانی نمود اظهار تشکر کرده و خاطرنشان ساخت عراق هنوز قانونا عضو پیمان بغداداست .

ایران کشور برادر

زورلو سپس ازایران بعنوان یك کشور برادر یاد نموده وازاینکه ایران علی‌رغم فشار شوروی موافقتنامه دو جانبه باامریکاراامضاءمیکند باین‌کشور تبریك گفت .

وزیر امور خارجه ترکیه سپس به رابطه ترکیه وجمهوری متحد عربی اشاره نموده وگفت روابط دیرینه و

بقیه در صفحه هفدهم

شوروی با آلمان‌شرقی قرارداد صلح می‌بندد

امضای‌پیمان صلح‌شوروی باآلمان‌شرقی‌بعنوان شکست قطعی‌مذاکرات مکمیلان‌تلقی‌شده‌است-هفته آینده خروشچف برای‌امضای‌این قرارداد عازم برلن خواهدشد

بقرار گزارش رویتر ازلنین‌گراد برخلاف انتظار مك‌میلان هنگام ورود به فرودگاه لنین‌گراد اناستاس میکویان معاون اول نخست‌وزیر شوروی و گرومیکو وزیر خارجه آن کشور برای استقبال نخست‌وزیر بریتانیا و همراهان در فرودگاه حاضر بودند .

پرچمهای انگلستان و شوروی در مسیر مك‌میلان در اهتزاز بود و گارد احترام بمحض پیاده شدن نخست‌وزیر انگلستان مراسم احترام را بجاآورد . سرپاتریك ریلی سفیر بریتانیا وسایر اعضاء و همراهان مك‌میلان که هنگام مسافرت وی‌به کیف و مسکو مانده بودند در سفر لنین گراد همراه میکویان بودند .

مك‌میلان طی سخنان خود در فرودگاه پس‌از تحسین از فداکاری قهرمانی مردم لنین‌گراد هنگام‌جنك

بقیه درصفحه سوم

درباره‌افزایش کرایه تاکسی

وزیرکشور- شهردار تهران- چند راننده ومسافر اظهارنظر میکنند

آیا مشکل تاکسی حل خواهد شد؟

همانطورکه دیروز اطلاع دادیم قرار است از پانزدهم اسفند ماه‌نرخ کرایه تاکسی افزایش یابد . نرخ جدید تاکسی از تاریخ مزبور بدینقرار خواهد بود . یکنفر و دو نفر پانزده ریال - سه‌نفر ۲۰ ریال (در شماره دیروز نرخ کرایه برای یکنفر اشتباها ده ریال نوشته شده بود)

چون موضوع تاکسی از مشکلات عمومی مردم شده ما سعی کرده‌ایم در اینجا نظرات مختلف رادر این باره منعکس کنیم .نظر خود ما در سرمقاله امروز منعکس گردیده است .

نظر راننده تاکسی

بعضی از رانندگان تاکسی اضافه شدن نرخ را مفید نمیدانند. یك

بقیه در صفحه‌هیجدهم

ازنیویورك تایمز

حمله بایران آغاز جنگ سوم‌است

روسها خودشان هم میدانند هیچ نقشه‌ای درایران برای ساختمان پایگاه علیه شوروی درکار نیست

تهران - منابع دیپلماتیك نزدیك به وزارت خارجه پیش بینی میکنند که قرارداد دفاعی ایران و آمریکا « تاچندروز دیگر »و محتملا در آنکارا امضاء خواهد شد .

بقیه در صفحه نوزدهم

نطق وزیر دادگستری

آقای دکتر هدایتی وزیردادگستری درجشن ششمین سال استقلال کانون وکلا نطقی ایرادکردکه متن‌کامل آن‌درصفحه ۱۹ چاپ شده است

پیمان مالی مصر و انگلیس بامضاء رسید

امضای‌این‌پیمان روابط جمهوری‌متحده عربی‌وانگلستان راواردمرحله‌جدیدی میکند

برای‌اولین بار فاش‌شدکه کشورهای‌کمونیست پیشنهادکرده‌اند بقیه هزینه ساختمان سد عظیم اسوان را بپردازند

بریتانیا وجمهوری متحد عربی قرارداد مربوط به اختلافات مالی خودرا ناشی از بحران ۱۹۵۶ سوئز امضاء نمودند .

بهبود روابط

بنا به گزارش رویتر از قاهره پس‌از امضاء قرارداد مزبور ارول معاون اقتصادی وزارت خزانه‌داری بریتانیا که‌از طرف بریتانیا آنرا امضاء نمود گفت اکنون امیدوار است که هردو دولت بتوانند در بهبود روابط خود وبه پیشرفتهای آینده و به‌حفظ صلح و ثبات در خاور میانه کمك نمایند .

عبدالمنعم قیسونی وزیر اقتصاد مصر که از جانب دولت جمهوری متحده عربی قرارداد راامضاء کرد اظهار داشت امیدوار است این موافقت نامه‌منجربه برقراری روابط

بقیه درصفحه چهارم

بموجب تصویبنامه دیشب هیئت دولت

امروزقرارداد تاسیس‌بانك‌صنعتی عظیم‌ایران‌امضامیشود

باامضاء این‌قرارداد یك بانك بسرمایه پنج میلیارد ریال‌برای‌توسعه صنایع ایران تاسیس میگردد- بانك بین‌المللی توسعه صنایع ایران درحدود پنج میلیارد ریال‌سرمایه خواهدداشت وششصد میلیون ریال ازسهام‌آن بایرانیان فروخته میشود

هیئت وزیران در جلسه دیشب خود متن موافقت نامه‌ای را که از طرف هیئت نمایندگی ایران و نمایندگان گروه های سرمایه گذار اروپائی و آمریکائی «چیس» و «زارفور» تهیه شده بود بصورت تصویب‌نامه تایید کرد و به آقای ناصر وزیر دارائی ماموریت داد که بنمایندگی گروه ایرانی موافقت نامه مزبور را امضاء نماید و امروز ساعت پنج و نیم بعد ظهر موافقت نامه مزبور توسط آقای ناصر وزیر دارائی‌بنمایندگی ایران وآقای «آدامز» بنمایندگی گروه «زارفور» و آقای کرافت از طرف چیس بامضاءخواهدرسید.

این بانك یك بانك ایرانی‌است و شصت در صد سهام آن از طرف سرمایه داران خصوصی ایرانی تامین خواهد شد و چهل در صد بقیه از طرف‌بیست موسسه سرمایه‌گذار و بانك هفت کشور اروپائی و آمریکائی تامین خواهد شد و دولت ایران از این بانك حمایت خواهد کرد .

ایران ششصد میلیون ریال و سرمایه گذاران خارجی جمعا معادل چهار صد میلیون ریال سرمایه در این بانك خواهندگذاشت و بانك بین‌المللی توسعه و ترمیم و صندوق وام های عمرانی آمریکا نیز با شرایطی که ایران قبول کرده است هر یك اعتباری معادل چهارصد میلیون ریال در اختیار بانك خواهد گذاشت و با اعتبارات دیگری که بانك کسب خواهد کرد اعتباری معادل پنج میلیارد ریال در اختیار خواهد داشت و این سرمایه و اعتبار بمصرف بهبود و توسعه صنایع ایران خواهد رسید .

پیشگاه مبارك بندگان اعلیحضرت همایون شاهنشاهی

در چنین روزیکه احساسات پاك ایرانیان نسبت بمقام سلطنت‌ظاهر وبارز گردید ودر جشن روزی که ساکنین پایتخت نشان دادند تاروبود وجود آنها سراسر پراز مهر شاه ومیهن است جان نثار بنام مهندسین- کارمندان - کارگران بنگاه برق تهران باقلبی‌مملو ازمهر شاهنشاه ازاینکه به خواسته ملت پاسخ مثبت فرموده‌اند مراتب سپاسگزاری را به پیشگاه مبارك شاهنشاه تقدیم وبار دیگر سوگند وفاداری خودرا نسبت به تخت و تاج ایران تجدید واز خداوند بزرك مسئلت می نماید ضامن سلامت وجود شاهنشاه و حافظ تاج وتخت دودمان شاهنشاهی‌باشد.

جان نثار - سرتیپ مهندس آجودانی مدیر عامل بنگاه برق‌تهران

آ - ۴۳۰۶۲

ضررهنگفت‌ایران از نفت

تنزل قیمت نفت برای مبارزه باسیاست نفتی دولت ونزوئلا صورت گرفته است

در چند روز اخیر کمپانیهای‌نفتی دنیا قیمت نفت را در جهان تنزل دادند .تنزل نرخ نفت در منطقه خلیج فارس ۱۸ سنت در بشکه و در مورد نفت عربستان ۱۹ سنت در بشکه بوده است .

تقلیل قیمت نفت درونزوئلا ازپنج تا پانزده سنت ودر تکزاس هفت سنت بوده وهمچنین شرکت خرید نفت ایندیانا نیز قیمت نفت خام‌خود را در بخشهای «ناکس» «تروك» «ویورتون» و«استیفنسن» هفت سنت وشرکت نفت «اوهایو» نیز قیمت‌نفت خام حاصله از نواحی بیتز -پکوس وتکزاس غربی را سه سنت در هر بشکه تنزل داده است .باین ترتیب تقلیل قیمت نفت درسراسر دنیا صورت گرفته است .

کمپانیهای نفتی با سیاست مشترك خود هر وقت خودشان بخواهند قیمت نفت را در دنیا ترقی ویاتنزل میدهند زیرا کنترل سیاست نفتی جهان در دست ایشان است .

علت تقلیل ناگهانی قیمت نفت از جمله مسائلی است که مورد توجه‌و بحث‌محافل‌نفتی‌دنیا میباشد وآنچه که در این تنزل قیمت تاثیر داشته‌است لغو قرار داد نفت ونزوئلا بوده که دولت ونزوئلا منافع خودرا از

بقیه در صفحه‌هیجدهم

مهندسین محترم

۳ روز

برای شرکت در مسابقه بزرك آلومینیوم فرصت دارید

بااستفاده ازاین فرصت کوتاه آخرین بررسی رادر نظریه خود پیرامون برتری آلومینیوم برچوب و آهن در مورد ساخت درو پنجره و دکوراسیون ساختمان بنمائید وبا سریعترین وسیله برای ما بفرستید و

هم وزن خود شمش نقره خالص جایزه بگیرید

موضوع وشرایط مسابقه

۱- موضوع مسابقه : تهیه بهترین نظریه پیرامون برتری آلومینیوم‌بر چوب وآهن در مورد ساخت درو پنجره ودکوراسیون ساختمان.
۲- شرایط شرکت کننده : تابعیت ایران - داشتن تیترمهندس ساختمان یاآرشیتکت یادکوراتور ویامهندس برق وماشین.
۳- هیئت داوران : سه نفر ازاساتید بزرك دانشگاه
۴- مدت مسابقه: دوماه از تاریخ نشر اولین‌آگهی ۱۳ر۱۰ر۳۷
۵- نظریه ها بایستی باانشاء ساده به زبان فارسی درسه نسخه ماشین شده به آدرس شرکت سهامی پخش آلومینیم (بوسیله پست سفارشی دو قبضه) ارسال ویادر مقابل رسید شرکت تحویل گردد .

شرکت سهامی پخش آلومینیوم-خیابان‌شاه بین یغما وشیخ هادی شماره ۹۲۶ تلفن ۶۶۴۰۵-۶۶۴۰۶

آ-۴۳۰۵۴ سازمان فاکویا

آ-۴۲۹۹۰

سازمان شاهنشاهی خدمات اجتماعی ۱۳۲۶

درحضور مبارك

والاحضرت شاهدخت اشرف پهلوی

برنامه هنری در تالار فرهنك

سه‌شنبه ۱۹ اسفندماه

بمنفعت دانش‌آموزان آموزشگاه نابینایان سازمان شاهنشاهی خدمات اجتماعی- باشرکت هنرمندان تئاتر تهران- گروه بالت استاد جانبازیان و هیئت ارکستر نابینایان کانون‌کار وآموزش

باهتمام انجمن فرهنگی کاخ دانش

فروش بلیط : سازمان شاهنشاهی خدمات‌اجتماعی کاخ دانش- خیابان‌نادری-نرسیده‌به‌چهارراه‌اسلامبول

آ-۴۳۰۱۰

حراج فصل باقیمت بی‌سابقه

که ازسال قبل هم ارزانتر است

شاه‌آباد کوچه ممتاز کشباف منصفی

آ-۴۳۰۲۸

تلگراف از خرم‌آباد

دیشب مقداری بلیط بخت‌آزمائی این‌هفته که پشت آنها مهر کتابفروشی محمدی زده شده ازمغازه اینجانب بسرقت رفته از همکاران شهرستانها مخصوصا شهرهای همجوار تقاضا دارد برای جلوگیری ازنظایر آن در صورت مشاهده فروشنده به شهربانی اطلاع دهند

کتابفروشی محمدی خرم‌آباد آ-۴۲۹۸۴

برنامه آینده | سینماهای | برنامه آینده

پلازا - مولن روژ

افتخار دارندکه برای اولین مرتبه بزرگترین فیلم‌کمدی سال را بنام

قهرمانان

باشرکت بزرگترین کمدینهای معروف جهان

دین‌مارتین وجری‌لوئیز

را باصدای شیرین وجذاب حمید قنبری (فوفول جان) بجای جری لوئیز بعموم مشتریان محترم عرضه دارد.

آ-۴۳۰۰۲

جریان روز

مشکل تاکسی

دیروز در اطلاعات خبری بود که‌از پانزده اسفند نرخ تاکسی در تهران افزایش می‌یابد یعنی کرایه‌ای که حالا رانندگان بصورت غیر قانونی از مسافرین مختلف خود میگیرند بشکل قانونی در می‌آید والا همه میدانند که رانندگان تاکسی بر اثر اشکالی که در کار آنهاموجود است کمتر به نرخ مقرر توجه دارند واگر هم مسافر سرسختی کند با اشکالات بیشتری مواجه میشود .

حال بایدقدری‌هم بشکایت‌رانندگان توجه کرد آنها میگویند شهر تهران بزرگ شده وکورس شهری در پاره اوقات دورتر از مسافت تهران شمیران خواهد بودبااینوصف چگونه مسافری را مثلا از سرپیچ شمیران بایستگاه راه آهن ویا چهارراه عباسی ببرند ودهریال کرایه بگیرند ؟

ناچار یك تاکسی چند جور مسافر مختلف سوار میکند که هر کدام‌مقصد مخالفی دارند آن یکی بطرف شرق میرود ودیگری سمت‌مغرب وهمینقسم سومی وچهارمی ودر نتیجه هیچیك از مسافرین در موقع لازم بمقصد نمیرسند وقت تلف میشود وگاه هم پاره مشکلات دیگر پیش می‌آید و بالاتر از همه پرداخت کرایه است که کمتر بدون غوغا وجنجال خاتمه میپذیرد .

آری این بود شکایت رانندگان وآن بود مشکل مسافرین که امروزه تمام مردم تهران دچار آن هستند وتصور نمیرود با افزایش نرخ این‌مشکل آسان شود چون اساس عمده‌اشکالات مسافت زیادی است که راننده باید طی کند بنزین ووقت مصرف نمایدو با افزایش نرخ این مشکل همچنان باقی میماند از آنرو چنانکه سابقا نیز یادآور شدیم در تهران هم مثل تمام شهر های بزرك دنیا بایدموضوع تاکسی متر اجرا گردد تا مسافر و راننده هردو تکلیف خودرا بدانند مسافری که راه دورتر میرود کرایه بیشتری میپردازد وآنکه راهش‌نزدیکتر است کمتر کرایه میدهد وامیدواریم همانطور که وعده داده‌اند ازخرداد ماه بلکه زودتر تاکسیمتر در تهران راه بیفتد واین مشکل اجتماعی را برطرف سازد ازطرف دیگر بایدترتیبی داده شود که مردم آنقدر ها محتاج تاکسی نباشند یعنی سرویس اتوبوسرانی باندازه کافی جریان داشته باشد چون بطوری که میدانیم در بسیاری از شهر های بزرك علاوه براتوبوس‌های مرتب ومنظم مترو های زیرزمینی هم کار میکند واز آن‌طریق رفع احتیاجات عمومی میشودو تاکسی تا این اندازه لزوم پیدا نمیکند برعکس در تهران که جمعیت آن به‌دومیلیون‌رسیده‌ووسعت‌شهر روزافزون گردیده وسایل نقلیه منحصر به اتوبوس وتاکسی است و در حال حاضر هیچیك از این دو سرویس کفاف احتیاجات مردم را نمیدهد و برای اصلاح اینوضع چنانکه گفته شد یکی تاکسیمتر ودیگر ازدیاد تعداد اتوبوسها وسیر منظم آنها ضرورت دارد که در ساعات ودقایق معین مثلا موقع شروع کار وتعطیل ادارات ومدارس همانطور که درهمه جا معمول است سرویس های اضافی راه بیندازند وهمچنین برای روزهای تعطیل که مردم بیشتر در حرکت هستند ترتیب فوق‌العاده‌ای بدهند موضوع مهم دیگر توجه کامل‌بوضع رانندگان چه تاکسی چه اتوبوس‌چه ماشین های شخصی است که در پروانه آنها تجدید نظر نمایند و مادام که صلاحیت روحی وجسمی‌آنها مسلم نشده اجازه رانندگی به آنها داده نشود این موضوع تنها مربوط به تهران نیست وباید در همه شهرستانها معمول واجرا گردد و چه بسا که ضمن اخبار شهرستانها میخوانیم ماشین در میان راه‌برگشت مسافرین کشته وزخمی شدند پس‌از تحقیق معلوم شد راننده تصدیق نداشته ویا اینکه با حال غیر عادی پشت رل نشسته است اینها همه نکاتی است که با جان مردم سر وکار دارد وباید خیلی به آن توجه شود رانندگان ماشین های شخصی هم‌تا حدی مشمول این‌تلفات هستند اشخاص رادر نتیجه غفلت زیر میگیرند وگاه هم در نتیجه عدم اطلاعات کامل از فن رانندگی‌جان‌خودشان وهمراهانشان رابخطر می‌اندازند .

اینها نموداری از مشکلات آمد وشد در پایتخت وسایر شهرستانهامیباشد که‌تقاضا داریم مورد توجه خاص متصدیان مربوط واقع گردد وترتیبی داده شود که مسافرین داخل شهرها وخارج شهرها براحتی آمد وشد کنند تصادفات ومخاطرات تا آنجاکه ممکن است کم شود در عین حال رانندگان هم که صنف زحمت کش محترمی هستند ازحیث درآمد وکرایه در مضیقه نباشند البته اتحادیه‌صنف رانندگان هم میتواند وباید درپیشرفت وانجام این منظور اجتماعی عامل مؤثری گردد ودر رفع مشکلات با مقامات رسمی مساعدت کند .

بهای سوئز

با امضای قرار داد مالی‌انگلستان ومصر تسلط قدیمی که انگلیسها بر دره نیل داشتند بطور قطع پایان یافت .

انگلستان رسما در برابر دریافت غرامت از همه مزایای انحصاری خود صرفنظر کرد ومصریهاتوانستند دست‌موسسات انگلیسی را ازاقتصاد خود کوتاه کنند .

این موافقتنامه پایان ماجرائی‌است که در نوامبر ۱۹۵۶ با حمله‌قوای انگلستان وفرانسه به مصر آغاز شد ومصریها میتوانند از کارنامه این مدت سربلند باشند .

آنها قوای خارجی را(البته به‌کمك امریکا وشوروی) از قلمرو خود بیرون راندند ، کانال سوئز را بخرج دیگران تعمیر ولاروبی کردند در اداره کانال شایستگی و مهارتی بیش از متصدیان سابق آن نشان دادند ،خسارات جنگی خودرا از محل انبار مهمات انگلستان در تل الکبیر وکمکهای شوروی‌جبران کردند .برسوریه دست یافتند ویمن را بداخل دولت متحده عربی کشیدند نوری السعید وکامیل شمعون و ملك سعود را از میدان بدر بردند. حیثیت خودرا در دنیای عرب‌افزایش دادند ودر داخل کشور قدمهای بزرگی برای توسعهٔ اقتصادی برداشتند (ایجاد کارخانه‌فولادسازی بسط صنایع سبك ،تهیه مقدمات شروع ساختمان سد اسوان)

واکنون با موافقت نامه‌مالی که دیروز بامضا رسید فهرست این موفقیت ها باز هم طولانی ترمیشود.

مصریها میتوانند وجوه بلوکه شده خودرا در بانکهای انگلستان(بالغ بر ۱۰۰ میلیون لیره) آزاد کنندو در برابر پرداخت غرامات منصفانه هرچه را در گذشته بانگلیسهاتعلق داشت صاحب شوند .از این‌بهتر انگلستان در برابر پافشاری آنها باین تن در داده است که بامصر بعنوان یك طرف متساوی رفتارکند. حکومت جمهوری متحده عربی با همه دست تنگی و مشکلات مالی‌م خود آنقدر مقاومت کرد تا توانست بار تقاضا را بر دوش انگلیسها بگذارد . این انگلستان بودکه بیش از همه درخواست رفع اختلافات‌مالی داشت واین انگلستان بودکه میخواست قرار داد مالی در عین‌حال آغاز مناسبات دیپلماتیك نیز باشد وموفق نگردید .برقراری روابط سیاسی بین دو کشور با اینکه کاملا قریب الوقوع است‌به مرحله بعدی واگذار شده است .مصریها میخواهند مزه پیروزی را بهتر بچشند .

حکومت انگلستان با صرفنظر کردن از موقعیت ممتاز خود در مصر ـوهمچنین عراق ـبهای‌سوئز را می‌پردازد .انگلیسها اکنون‌باین اندازه قانع اند که روابط صرف بازرگانی ،ودر شرایط متساوی‌با کشور های عربی داشته باشند ، در حالی که زمانی ،در گذشته نه چندان دور ،همه این منطقه‌جایگاه آنان ومیدان تاخت وتازشان بود .

اما حتی‌وضع برابر نیز از ایشان دریغ میشود .از بلوك شرق‌شوروی واز بلوك غرب ،آلمان جای آنهارا گرفته اند وملت های این منطقه ترجیح میدهند تجارت خودرا به آلمان و شوروی متکی سازند تا انگلستان .

هرکوششی حکومت انگلیس‌برای رفع سوء ظن ملل خاور میانه بعمل آورد باز تا وقتی شیخ نشینهای خلیج فارس وجنوب عربستان تحت حمایت پرچم امپراتوری به‌حفظ نظام کهنه اجتماعی واقتصادی خود ادامه دهند وتاوقتی عدن بصورت مستعمره باقی بماند انگلیسها از جلب نظر موافق ملل خاورمیانه عاجز خواهند بود و نخواهندتوانست در چشم آنان دست‌کم با دیگران برابر شوند .

عادی شدن روابط انگلستان و جمهوری متحده عربی اگرچه در حفظ تعادل دشوار بین شرق وغرب کمکی به عبدالناصرخواهد کردتاثیر محسوسی در سیاست جمهوری متحده عربی نخواهد داشت .تمایل ضد انگلیسی سیاست مصرهمچنان بقوت خود باقی است زیرا عوامل ایجاد کننده آن از میان نرفته است .در قاهره‌هیچکس این‌موضوع را فراموش نمیکند که طلای سیاه کویت نه بنفع اعراب ،بلکه بسود انگلستان جریان دارد و پولهائی که قادر به آباد کردن دره نیل است صرف ایجاد موازنه پرداختهای امپراتوری میشود .

مصریها آنچه‌راکه‌متعلق‌بخودشان بود از انگلستان گرفته اند . ولی بدی ضعف و قدرت درآنست که حد نمی‌شناسد .

انگلیسها به مرحله ناتوانی‌رسیده‌اند وباید تحت فشار های روز افزون نه تنها از حقوق دیگران ،بلکه از حقوق خود چشم بپوشند . دنیاهیچ شباهتی با صد سال وپنجاه سال پیش ندارد ونبرد ناوها مدتهااست کهنه ومهجور وازصف خارج‌شده‌اند

جیر

(ازمحصولات انحصاری جنرال‌مد)

مدلهای ۵۹ کت جیر

برای بانوان ودخترخانمها

برنگهای جیر طبیعی

برای بانوان فقط ۱۲۵۰ ریال

برای دخترخانمها از ۶۵۰ تا ۹۵۰ ریال

جنرال‌مد

کوچه برلن

ساعات کار:
صبح از۹ تا ۱۲ ونیم ـ بعدازظهر از۳ الی ۸

آ ـ ۴۲۸۸۶

در صحن شاه‌چراغ شیراز

بمناسبت میلاد مسعود حضرت حجت امسال در شهرشیراز مجالس جشن وچراغانی برپابود وبعداز ظهر روز دوشنبه پانزدهم شعبان بمناسبت میلاد حضرت ولی عصر عجل‌اله تعالی فرجه مجلس جشن باشکوهی از طرف جناب آقای مجتبی مرتضوی در صحن مطهر حضرت شاه چراغ منعقد گردید . این جشن راآقای مرتضوی‌به‌تبعیت از آثار والد خود آیت‌اله فقید آقای شیخ مرتضی مجتهد محلاتی که موسس این جشن بودند همه ساله منعقد میسازند . دراین جشن هزاران نفر از اهالی محترم شهر علمای اعلام آیات‌اله استاندار وفرماندهان سپاه و لشگر روسای ادارات شرکت داشتند پذیرائی گرمی از طرف آقای مرتضوی بعمل آمد وخطیب شهیر آقای معین‌الدین فالی سخنرانی نمودند پس‌از ذکر عظمت روز ولادت امام عصر مجلس بدعا بذات شاهانه خاتمه یافت .

هر هفته با مادر تماس باشید

در«مرکز ارزانفروشی‌کتاب» هرهفته کتابهای تازه‌تری در اختیار شما قرار میگیرد.

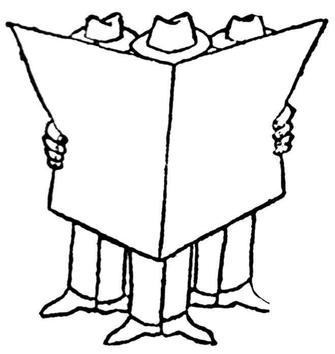

مرکز ارزانفروشی کتاب

هرهفته صدها نوع . وهزاران جلد کتاب تازه‌تر برای شما آماده میسازد.

بنابراین

هرهفته باما درتماس باشید زیرا ممکن‌است هفته بعد نتوانید کتاب دلخواه خودرا تهیه فرمائید.

ازصدی سی تاصدی پنجاه تخفیف

برای انواع‌کتب ازهمه ناشران، ازهمه نویسندگان، ازهمه مؤلفین وازهمه مترجمین.

مرکز ارزانفروشی‌کتاب میدان مخبرالدوله ـ جنب «کتابخانه ابن‌سینا» آ ـ ۴۲۹۷۶

شیرزاد

یا

گرك جاده

آغاز وقایع شگفت انگیز عصر آشفته حافظ داستان تاریخی و قهرمانی وعشقی پر حادثه

اثر: دکتر ناظرزاده کرمانی

کتابیکه میتواند راهنمای نسل جوان وسرمشقی برای‌نویسندگی آنان باشد

کتابخانه ابن‌سینا

که ناشر بهترین کتابهاست‌همه علاقمندان به آثار پرارزش را بخواندن این کتاب سودمند و دلپذیر دعوت میکند

هزارسخن

از محمد حجازی

منتشرشد ـ کتابخانه ابن سینا

قیمت باجلد زرکوب ۶۰ ریال

۱ـ۲ آ ـ ۴۲۹۶۲

مجله راهنمای‌کتاب

شمارهٔ چهارم منتشر شد

۲۴ انتقادکتاب + بحث کلی + ۶ انتخاب‌کتاب + ۱۰۱ معرفی کتاب = ۲۴۰ صفحه بقلم۲۴ نویسنده . آ ـ ۴۲۹۷۸

برای همه ، درهر فصل

بافشهای شبرو تخت لاستیکی

مهیاد

راحت تر راه میروید

مرکز پخش: فروشگاه محمدگروه چیان بازار دالان امین الملك تلفن ۲۳۶۷۹

آخرین متد درمان سوزاك حاد و مزمن و ضعف قوای تناسلی دکتر عباس جناب زاده دارای گواهی‌نامه از دانشکده طب فرانسه خیابان منوچهری مقابل کوچه دبیرستان ژاندارك. ۱ـ۲۰ آ ـ ۳۶۲۴۴

دکتر سیداسدالله مصطفوی

جراح ـ دندانساز

آسیستان‌سابق بیمارستانهای‌پاریس خیابان حشمت‌الدوله خاکی ـچهار راه گلشن ،پذیرائی صبحها از هشت تا دوازده عصرها از سه تا هشت .

۱ـ۲ آ ـ ۳۰۹۰۵

دکتر فلك آسا

متخصص بیماریهای پوست و آمیزشی

سه راه سیروس تلفن ۵۱۱۷۲

۱ـ۱۰ آ ـ ۲۹۴۱۱

تشکر واعتذار

بدینوسیله از کلیه دوستان وهمکاران اداری و هنری که باتشریف فرمائی بمجلس سوگواری و هفته خواهر عزیزم و یا بوسیله‌روزنامه و ارسال تلگراف ونامه ابراز تفقد فرموده اند سپاسگزاری مینمایم واز اینکه وجود تالمات روحی مانع شرفیابی وعرض‌تشکر حضوری وپاسخ مرقومات است پوزش میطلبم . ملکه رنجبر

تشکر واعتذار

ازبانوان محترمه وسروران گرام‌و تیساران معظم و دوستان‌محترم که درمراسم تشییع ومجالس ترحیم وشب هفت مرحومه مغفوره بانو زهرا پیرزاده مادر عزیزمان تشریف‌فرما شده و یا تلگرافی و کتبی اظهار همدردی فرموده‌اند صمیمانه سپاسگذاریم و چنانچه در عرض تشکرات حضوری بعلت تالم روحی تاخیری رخ دهد امید عفو وبخشش داریم .

سرهنك جهانگیر پیرزاده ـ جهاندار پیرزاده ـجهانبخش پیرزاده

اعتذار وتشکر

بدینوسیله از دوستان و آشنایان که کتبا وشفاها وتلگرافی در مصیبت وارده باینجانب خودراشریك دانسته ودر تشییع جنازه و شب هفت برادرم حضور بهمرسانیده‌اند صمیمانه تشکر و بقای عمرهمگی را ازخداوند متعال خواهانم.

آ ـ ۴۲۹۳۴ شهسوار. احمدجباری

تشکر واعتذار

از ذوات محترمیکه درمجلس ختم فوت مرحومه مغفوره بانونوشابه دانش والده آقایان موسی دانش و باقر دانش شرکت فرموده‌اند کمال تشکر وامتنان عرض و چنانچه بعلت تالمات روحی و کسالت جسمی موفق بزیارت آقایان محترم وعرض سپاسگزاری حضوری نشویم معذرت طلبیده امیدوار است خداوند عزوجل سعادت و سلامت بعموم دوستان محترم وسروران گرام عطا فرماید .

حاج سیدعلی مجدسجادی ـسرهنك سیدحسن سجادی ـ منصور دانش حاج محمدعلی صعودی . آ ـ ۴۲۹۵۲

عرض تشکر از محترمین ومحترماتی‌که برمامنت گذاشته وبا رنجش قدم وشرکت خود درمجلس ترحیم مرحوم والدمان حاجی میرزا آقاراشه‌ای روح آن‌مرحوم راشاد فرمودند کمال سپاسگزاری حاصل و چون بعلت تالمات روحی وضیق وقت قادربعرض تشکر حضوری از فردفردنیستم لذاپوزش طلبیده صحت وخرسندی عموم را از ایزد دتوانا مسئلت داریم . آ ـ ۴۲۹۷۲ آباده ـ حسن حسینی . حسین حسینی

از بانوان و آقایان محترمی که بمناسبت درگذشت خواهر بزرگوارمان برما منت گذاشته . کتبا تلگرافا و حضورا دلجوئی فرموده‌اندبی‌نهایت سپاسگزاریم . چنانچه بعلت گرفتاری فرصت شرفیابی حضوری دست ندهد ازهمگی ایشان بخصوص همکاران ارجمند و فرهنگیان گرام پوزش میطلبیم وبرای فرد فرد ایشان‌سلامتی و سعادت خواستاریم . اقلیمه‌سهرابی ـ کوکب سهرابی

تشکر واعتذار

از سروران گرام ودوستان محترم که در مراسم تشییع جنازه و مجلس ختم ابوی وعموی عزیزمان مرحوم محمد علی نوبری قدم رنجه و شرکت فرموده بودند وهم چنین کتبا وحضورا تسلیت گفته اند بی نهایت سپاسگزار چنانچه در عرض تشکرات حضوری بعلت تالم روحی تاخیری رخ دهد امید عفو و بخشش را داریم . نوبری ـ مینو

از حضرات عظام ودوستان ارجمند وهمکاران گرامی که‌درمراسم فوت جانگداز مادر عزیزمان حضورا کتبا تلگرافا ابراز لطف وهمدردی فرموده‌اند تشکر نموده مستدعی‌است چنانکه درعرض تشکر بعلت‌تالمات روحی تاخیری رخ‌دهد معافمان فرمایند .

الماس کتابچیان ـ دکتربهارمست

جامعه مطبوعات ایران

بانهایت تاسف باطلاع عموم میرساند که بانوقمرالحاجیه مستعان مادر والاگهر دانشمندگرانمایه جناب‌آقای حسینقلی مستعان قدیمی‌ترین عضو جامعه مطبوعات ومدیر مجله راهنمای زندگی دارفانی‌را وداع گفته است ومجلس ترحیم آن شادروان از طرف جامعه مطبوعات ایران ساعت ۱۰تا ۱۲ روز دوشنبه ۱۱اسفند درمسجد مجد منعقد است .

عباس مسعودی‌مدیرروزنامه‌اطلاعات ـعبدالرحمن فرامرزی مدیر روزنامه کیهان ـدکتر مصباح‌زاده مدیر روزنامه کیهان دکتر رحمت مصطفوی مدیر مجله روشنفکر ـمهندس والا مدیر مجله تهران مصور ـدکتر بهزادی مدیر مجله سپید وسیاه ـترقی مدیر مجله ترقی ـمحمدعلی مسعودی مدیر روزنامه پست‌تهران ـامیرانی‌مدیرمجله خواندنیها‌ـصفی‌پور مدیر مجله امید ایران ـپوروالی مدیر روزنامه بامشاد ـ هاشمی حائری مدیرروزنامه طلوع ـجهانبانوئی مدیرروزنامه فردوسی‌ـ هاشمی مدیر روزنامه اتحاد ملی ـعباس‌شاهنده مدیر روزنامه فرمان ـالموتی مدیر روزنامه صبح امروز انوشیروانی مدیر روزنامه سحر ـعمیدی نوری مدیر روزنامه داد ـدکتر عسگری مدیر روزنامه خوشه ـدکتر شاهیدمدیر روزنامه جوانمردان ـبهداد مدیر روزنامه جهان ـدکتر شریعت مدیر مجله تهران اکونومیست ـتوفیق مدیرروزنامه توفیق‌ـمهندس راسخ‌مدیر روزنامه تلخ وشیرین ـرامتین مدیر مجله پرواز ـصدری‌پور مدیر روزنامه آسیا ـمیر سپاهی مدیر روزنامه آرزو ـمسعودی مدیر روزنامه آژنك فرهادپور مدیر روزنامه آسیای دمکرات‌ـبهمن مدیرروزنامه آسیای جوان ـمیراشرافی مدیر روزنامه آتش ـشمس‌قنات آبادی مدیر مجله آتش .

خانواده های مستعان ـورهرام‌ـبرادران دیلمقانی ـصدیقی بیات‌ماکو ـماکوئی ـپژوه‌افسر ـدیوسالار ـبنی‌ریاح ـ شقاقی ـآذری‌ـجهانداری‌ـاهرابیان ـپوررستگار ـبهبهانی پاك‌نژاد ـآرائو ـبه‌آئین ـغفوری بانهایت تاسف فوت بانو قمرالحاجیه مستعان را به اطلاع میرسانند .مجلس ختم مردانه ساعت ۱۰ تا۱۲ صبح دوشنبه ۱۱اسفند در مسجد مجد ومجلس ختم زنانه ازساعت ۳تا۶بعدازظهر همانروز (۱۱اسفند) درمنزل حسینقلی مستعان واقع در خیابان فرهنك کوچه خدایار منعقد خواهد بود .

بمناسبت هفتمین روز درگذشت مرحوم ابوالفتح صدوقی روز دوشنبه ۱۱ ماه جاری ازساعت ۳تا۵ مجلس تذکری در امامزاده عبدالله برقرار است از دوستان وآشنایان خواهشمند است باتشریف فرمائی روح آنمرحوم راشاد فرمایند . خانواده های صدوقی ـپناهی ـعامری ـعدل آ ـ ۳۰۹۴۵

بانهایت تاسف خانواده های آگهی ـامیراصلان‌ـ امیر سلیمانی ـباستان‌ـسرلشگرکوششی ـمنطقی(اشرف‌الملك) رجبیان ـکبودوند ـکریمخانی ـمیرهمایونی طباطبائی ـ دادستان ـاربابان غفوری ـچهره‌نگار ـبشرخواه ـتیو‌ـ طباطبائی ـخیری فوت ناگهانی وجانگداز مرحوم سرهنك سلطانعلی آگهی بزرك خاندان آگهی را باطلاع خویشان و آشنایان میرساند مجلس ختم مردانه آن فقید روز دوشنبه ۱۱ر۱۲ر۳۷ ازساعت ٤تا٦ درمسجد مجد منعقد ومجلس ختم زنانه همانروز وهمان‌ساعت درمنزل آنمرحوم خیابان شاه چهارراه پیروز شمالی ـکوچه نشاط برقرار خواهدبود .

اقدس آگهی ـزهرا آگهی ـشکوه آگهی ـقدس اعظم امیر اصلان‌ـرضوان‌ملك‌امیرسلیمانی‌ـزیبامك‌باستان‌ـشاپورآگهی داریوش آگهی‌ـ عباس امیراصلان ـمسعود امیر سلیمانی پرویز باستان ـسرلشگر کوششی ـسرهنك‌مهندس منطقی سلیمان منطقی ـحشمت‌الله منطقی ـسرهنك عباس رجبیار سرگرد هاشم کبودوند ـسروان کریمخانی ـامان منطقی قوام‌الدین میرهمایونی طباطبائی ـاردشیر دادستان ـ ابوالفضل اربابان غفوری ـمنوچهر اربابان غفوری‌ـنورالله چهره نگار ـبشرخواه ـجواد تیو ـمهندس احمد طباطبائی سرهنك خیری ـسیگارچی ـدکتر امین ـدیزجی‌ـ حاج احمد باستان‌ـ سرتیپ خسرو وحدت

بخانواده های محترمی که‌دراین حادثه عزادارند بویژه بازماندگان آنمرحوم تسلیت میدهیم .

بدینوسیله فوت مرحومه مغفوره بانو صغری حسین‌پور را باطلاع دوستان وآشنایان میرساند مجلس ختم مردانه روز دوشنبه ۱۱ر۱۲ر۳۷ ازساعت ۹الی ۱۱درمسجد جامع بازار بین‌الحرمین وختم زنانه عصر همانروز منزل واقع در خیابان خیام کوچه تخت پل کوچه شوشتری کاشی ۱۱ منزل حسین‌پور برگزار میشود .سید محمد حسین‌پور ـسید مهدی حسین‌پور ـسید محمود حسین‌پور ـسید حسن حسین‌پور ـحاجی محمود سلطانی ـابوالحسن سینا ـحسن کیوان خسرو ـعباس سلطانی . آ ـ ۳۰۹۳۳

ببازماندگان آنمرحومه تسلیت میدهیم .

بقیه آگهیهای ترحیم وتسلیت درصفحه ۱۷

۵۰ نفر شورشیان بیروت بازداشت شدند

شورش ازداخل سینما وهنگامیکه تصاویر عبدالناصر ودوگل نشان‌داده‌میشدشروع‌شد

پس‌از بروز زدوخورد بین دستجات مخالف درمرکز شهر بیروت پلیس جمعی نزدیك به ۵۰نفر ازمنازعین رابازداشت نمود مقدار زیادی‌اسلحه ازدست اشخاص درحین تیراندازی گرفته شده‌است .

یونایتدپرس ازبیروت گزارش‌میدهد که‌این زدوخورد هنگامی‌شروع‌شد که درسینمای مرکز شهر عکس جمال عبدالناصر وژنرال دوگل‌نشان داده‌شد .ودسته‌ای ازتماشاچیان برای آنهاابراز احساسات موافق ومخالف نمودند .

وزیر کشور ضمن دادن گزارش جریان حادثه به کابینه گفت‌دستور داده‌است ازنشان دادن عکسهای‌ناصر ودوگل درسینما خودداری شود .

آرامش اوضاع

دیشب اوضاع شهر بیروت آرام‌بود وهیچگونه حادثه‌ای روی نداد .

دیشب رشیدکرامی نخست‌وزیر لبنان ازرادیو نطقی خطاب بمردم ایراد نموده وازآنها خواست که دست ازمبارزه بایکدیگربردارند کرامی تهدید نمود که‌دولت‌باقدرت هراخلال درنظمی راسرکوبی‌خواهد نمود.

صائب‌اسلام رهبرجوانان مسلمان‌نیز ازمردم درخواست نمودند که‌نظم و آرامش راحفظ کنند .

صائب‌سلام گفت هراغتشاش جدیدی باعث تجدید صحنه های سابق و بروز هرج ومرج وانقلاب درسرتاسر کشور خواهد شد .جمایل وزیرکار های عمومی نیز ازفالانژیستهاخواست که‌نظم وآرامش را حفظ کنند.

آخرین گزارش حاکی است که درجریان زدوخوردهای دوروزگذشته دونفر کشته وسه‌نفر مجروح شدند.

رادیو بغداد خبر میدهد شهر بیروت دیروز آرام بود و کشتیهای انتظامی ابتکار عملیات رااز دست خرابکاران گرفته بودند .

پریروز یك عده خرابکار دست باقدامات اسف انگیزی زدندمقداری مواد منفجره در حوالی میدان‌شهدا کار گذاشتند ویك واگن ترامواى برقی شهررا منفجر کردند ولی رویهمرفته خسارات قابل توجهی وارد نگردیده است .

یك مقام مسئول در وزارت کشور لبنان اظهار داشت که دولت برای جلو گیری از تکرار این قبیل حوادث دست باقدامات جدیدی خواهد زد برگشتی های مسلح‌افزوده خواهد شد وبه آنها اختیار تام‌داده خواهد شد که خرابکاران رادستگیر وتوقیف کنند .

وی افزود که وزارت کشور با مقامات مسئول وزارت عدلیه درتماس است تادر صورت امکان در مقررات قانون مجازات عمومی تعدیلاتی‌وارد شود و نسبت به تظاهر کنندگان و خرابکاران و کسانی که شایعات مخالف باامنیت کشور میپراکنند شدت عمل بیشتری اعمال گردد .

احزاب ملی لبنان طی بیانیه‌ای حوادث اسف انگیز بیروت را تقبیح کردند واز مردم خواستند تا اتحاد ملی خودرا حفظ کنند ودر مقابل توطئه‌های ضد ملی مقاومت نمایند.

پیر جمیل وزیر کارهای عمومی بیانیه‌ای منتشر کرد واز مردم‌خواست تاآرامش و نظم‌را رعایت کنند و توطئه هاى ضد لبنانی رانقش برآب سازند .

وی گفت : ملت عهده دار درهم ریختن این توطئه ها است وقدرت انجام این عمل‌را دارد مردم نباید شایعات کذب راباور کنند .

شوروی و آلمان‌شرقی

بقیه ازصفحه اول

به موضوع حفظ صلح اشاره نموده وگفت :

آنچه‌که وسیله‌ارتباط بین هیئت‌ماو هیئت‌شما ازنظر تحمل مصائب و مشکلات بودباید همچنان باقی‌بماند ولی تنها امیدواری به صلح کافی نیست باید بخاطر صلح کار کرد و اولین شرط لازم این‌امر آنستکه بکوشیم تا یکدیگر را درك نمائیم واز نظر های یکدیگر آگاه شویم. همین امر سبب شدکه من دعوت رهبران شمارا برای مسافرت باتحاد جماهیر شوروی بپذیرفتم .

مك‌میلان سپس گفت : تردیدی نیست‌که اختلافاتی در نحوه زندگی و سیاست واقتصاد بین ما وجود داردولی وقتی توجه به‌هدف‌مشترکی نمائیم که‌در پیش‌داریم‌این اختلافات ناچیز بنظر میآید .

ماهر دو علاقه بحفظ صلح داریم ما هنگام جنك باتفاق هم نبرد نمودیم شهرشما یکی‌از چهارشهر قهرمان شوروی محسوب میشود . اکنون هم بیائید که بخاطر صلح‌با یکدیگر کارکنیم تردیدی نیست که تفاهم بیشتر بین‌دو کشورضایع نخواهد شد .

درکیف خوش گذشت

نخست‌وزیر بریتانیا به‌مسافرت خود به‌کیف اشاره نمود و گفت طی دو روز اقامت وگردش دراین شهرباو بسیار خوش گذشته است وسپس افزود اگر اجازه میدادید میگفتم که‌مسکو نماینده تمام اتحادجماهیر شوروی نیست همچنانکه لندن نمیتواند معرف تمام بریتانیای کبیر باشد .درتمام مسیرراه مك‌میلان پس‌از پیاده شدن ازهواپیماتادر خروجی فرودگاه ملوانان وابسته‌به آموزشگاه دریائی شوروی درلنین‌گراد بالباسهای جالب صف کشیده و احترام لازم رابجا آوردند .جمعی در حدود ۱۰۰۰ نفرازمردم لنین‌گراد برای استقبال از نخست‌وزیربریتانیا دراطراف فرودگاه اجتماع‌نموده بودند .

صدها نفراز مردم کنجکاو شهر نیز دراطراف هتل استریاجمع‌شده ومیخواستند هیئت نمایندگی بریتانیا را به‌بینند ولی پلیس ازنزدیك‌شدن آنها به‌اطراف هتل جلوگیری‌میکرد

قیافه بشاش میکویان

میکویان قیافه خیلی بشاش‌داشت بطوریکه جلب توجه‌اعضاء هیئت نمایندگی بریتانیا رانموده بود هواپیمای حامل معاون اول‌نخست‌وزیر شوروی یکساعت زودتراز هواپیمای مك‌میلان وارد فرودگاه شده بود. ورود مك‌میلان به‌فرودگاه لنین‌گراد نیمساعت تاخیر داشت زیرا پرواز هواپیما دیرتر ازوقت مقرر صورت گرفت .

میکویان مدتی درفرودگاه باپاتریك ریلی سفیر بریتانیا درمسکو شوخی وخنده‌می‌نمود درحالیکه ریلی رامتهم نمود که نمیخواهد شوروی راتحت فشار قراردهد .ظاهرامنظور میکویان ازاین شوخی تقاضای‌یك‌مقام‌انگلیسی برای بدست آوردن‌خبرورودمیکویان به‌لنین گراد بود.

ابتدا بنظر میرسید که‌ورودمیکویان بامسافرت مك‌میلان به لنین‌گراد ارتباطی ندارد .

مقامات انگلیسی هنوز فرصت‌آنرا نیافته اند تا این موضوع را مورد بررسی قرار دهند که آیا تصمیم میکویان به همراهی با مك میلان در سفر به لنین گراد اهمیتی‌بیشتر از یك اقدام تشریفاتی دارد یاخیر.

یك احتمال آنستکه اصرار مك‌میلان در تمام سخنرانیهایش با اینکه سیاستمداران باید بکوشند تا صلح را حفظ نموده و آنقدر با یکدیگر مذاکره نمایند تا سوء تفاهم بر طرف شود رهبران‌شوروی را تحت تاثیر قرار داده و باعث گردیده است که آنها رویه دفاعی پیش گیرند .

مك‌میلان واعضای هیئت نمایندگی بریتانیا بر طبق برنامه ازتنها کشتی اتمی جهان در لنین گراد دیدن نمود این کشتی همان یخ شکن لنین است ولی در ساعات آخر به خبرنگاران همراه مك میلان اطلاع داده شد که این برنامه عملی‌نخواهد شد وآنها نمیتوانند همراه مك‌میلان با شند بنابراین از ورود عکاسان وخبرنگاران به مراکز کشتی سازی وبندر گاههای لنین گرادجلوگیری بعمل آمد .

مقامات انگلیسی‌حاضر بدادن‌توضیح درباره لغو برنامه مزبور نشده واز پذیرفتن اعتراض جمعی از روزنامه نگاران انگلیسی خودداری نمودند . برنامه بازدید خبرنگاران‌ازآموزشگاه نیروی دریائی لنین گراد نیز ملغی شد .

گزارشی که خبرگزاری فرانسه از برلن مخابره کرده حاکی است که سخنگوی سفارت شوروی در آلمان شرقی اعلام‌نمودکه‌خروشچف نخست‌وزیر شوروی در هفته آینده جهت امضای قرار داد صلح باآلمان شرقی عازم برلن خواهد شد .

ضمنا از سایر دول کمونیستی‌دعوت شده است تا نماینده ای به برلن فرستاده و هنگام امضای موافقتنامه صلح شوروی با آلمان شرقی‌حضور داشته باشند .

مسافرت نخست وزیر شوروی به آلمان شرقی پس از نطق خروشچف در شهر «تولا» با اهمیت خاصی‌تلقی گردیده وحاکی از آنست که مسافرت مك میلان نخست وزیر انگلستان به مسکو با شکست‌قطعی روبرو گردیده .

بازار مکاره لیپزیك

همچنین از خروشچف دعوت‌شده که در بازار مکاره لیپزیك درآلمان شرقی شرکت کند وخبریکه آسوشیتدپرس از مسکو مخابره کرده حاکی است که خروشچف ایندعوت را مورد قبول قرار داده است .

خبرگزاری فرانسه از واشنگتن خبرمیدهد که محافل سیاسی واشنگتن بر آنند که نیکیتا خروشچف نخست وزیر شوروی بخاطر برلن ریسك نخواهد کرد.

بقیه در صفحه هفدهم

امریکا یك ماه مصنوعی پرتاب کرد

باآنکه پرتاب باموفقیت صورت‌گرفت هنوز ازخودقمرخبری بزمین‌نرسیده است

قمر مصنوعی تازه امریکا درحدود ۶۰۰ کیلوگرام وزن و۲۳ مترطول دارد

یونایتدپرس از پایگاه واندنبرك در کالیفرنیا خبر میدهد نیروی هوائی امریکا اولین‌قمر مصنوعی خودرا بموجب برنامه «اکتشافات فضائی» بفضا پرتاب کردولی تا سه ساعت ازقمر مزبور خبری نرسید .

این‌قمر مصنوعی در حدود ۶۰۰ کیلو وزن و ۲۳ متر طول داشت مقامات نیروی هوائی اظهار داشتند که‌قمر باید پس‌از دویا سه ساعت درمدار قرار گیرد ولی پس‌از گذشتن‌موعد مقرر یعنی چهار بعدازظهر بوقت محلی امیدوار شدن قمر در مدار مبدل به‌یاس شدولی نیروی هوائی هنوز اندکی امید داشت که شاید قمر با موفقیت وارد مدار معین شود .

اعلامیه مقدماتی که صادر شد میگوید قمر باتوجه به شرائط موجود میبایستی وارد مدار شده باشد ولی ایستگاههای مسیر یاب نتوانسته‌اند اطلاعی از قمر مزبور بدست آورند .

پرتاب موفقیت آمیز

مقامات نیروی هوائی میگویند اعم از اینکه قمر در مدار خود قرار بگیرد یا خیرعمل پرتاب با موفقیت انجام شده است زیرا هدفهای اولیه ازاین آزمایش بدست آمد .

آزمایشهای موشك

ازکیپ کاناورال خبر میرسد که امریکا اکنون تمام توجه خود را معطوف به انجام یك‌سری‌آزمایش های راکت و موشك دراین پایگاه عظیم نموده و قصد دارد قمری‌بطرف کره خورشید بفرستد این‌قمر از طرف ارتش پرتاب خواهد شد ولی هنوز تاریخ دقیق این آزمایش‌معین نشده است گفته شد که در همین روزها عملی میگردد.

مقدمات این آزمایش بزرك بدین ترتیب انجام میگردد :

پرتاب یك راکت قاره پیمای نیرومند توراییل بطول ۸۰ پا برای اصابت به‌هدف خودکه‌در ۵۰۰۰ میلی قرار دارد وبازگشت دماغه مخروطی آن بزمین .

پرتاب موفقیت‌آمیز یك موشك ژوپیتر که بطرف هدف خود در ۱۷۰۰ میلی انداخته شد راکتی که قرار است بطرف کره‌ماه پرتاب شود یك موشك چهار مرحله جونو-۲ میباشد یك ژوپیتر دربالای آن قرار داده شده و سه مرحله دیگر آن راکتهای نوع سار جنت است هدف این آزمایش پرتاب یك قمر مصنوعی بوزن ۱۳ پاوند که مجهز به دستگاههای تشعشع سنج است می‌باشد .

در مرحله دوم ۱۱ راکت سارجنت که‌با سوخت جامد کار میکنندعمل خواهند کرد .

سه‌راکت نیز در مرحله‌سوم‌بکار میافتد اما مرحله چهارم یك‌راکت سارجنت‌که قمر مصنوعی‌بآن‌متصل است .

اکنون فاصله بین کره‌ماه و زمین بحداقل یعنی ۲۲۰٫۰۰ میلی‌رسیده است واز لحاظ آزمایش ماه‌مصنوعی فرصت بسیار مناسبی است.

مارشال‌تیتو وجمال عبدالناصراعلامیه مشترکی‌صادرکردند

دراعلامیه توصیه شده‌که بحران برلن برطرف شده ومسئله الجزایر حل گردد

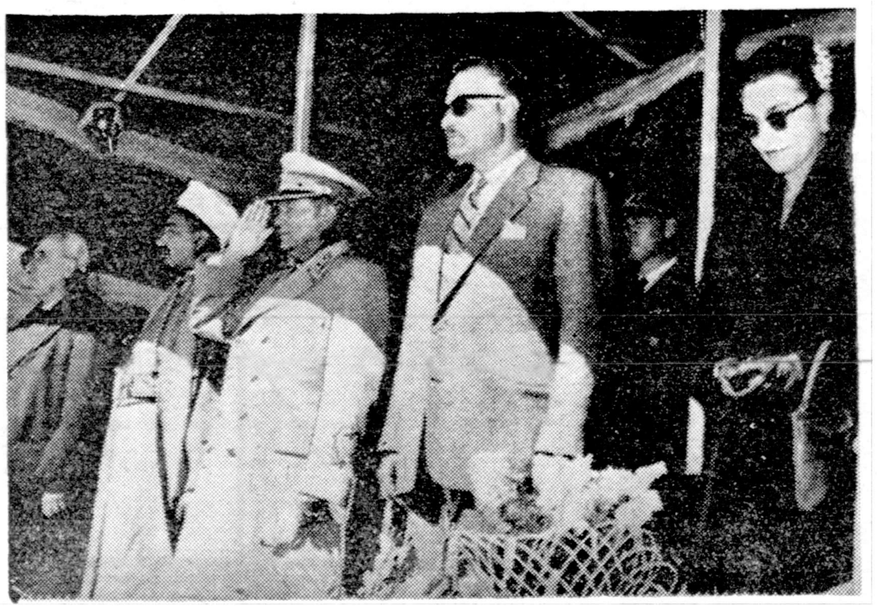

ازچپ براست: شکری‌القوتلی رئیس‌جمهور سابق سوریه، سیف‌الاسلام‌البدر ولیعهد یمن، مارشال‌تیتو رئیس‌جمهور یوگسلاوی، جمال عبدالناصر رئیس جمهوری متحده عربی وبانو تیتو دریك مراسم نظامی‌که بمناسبت سالگرد تشکیل جمهوری متحده عربی دردمشق تشکیل شد.

قاهره ـ آسوشیتدپرس ـ اعلامیه مشترکی‌که پس‌از مسافرت رسمی مارشال تیتو رئیس جمهوری یوگسلاوی به جمهوری متحده‌عربی ازطرف ناصرو تیتو صادر شده حاکی است که دو کشور مزبور معتقدند بیطرفی مثبت تنها راه حل مسالمت‌آمیز اختلافات بین‌المللی‌می باشد .

رهبران دو کشور توصیه میکنند که بحران برلن برطرف شده و مسئله الجزایر ازطریق مذاکرات صلحجویانه و براساس احترام‌متقابل حل گردد . ناصرو تیتو از مسابقه و ادامه آزمایشهای اتمی انتقاد نموده و لزوم دادن کمك به‌کشور های توسعه نیافته را بدون قید و شرط متذکر شده‌اند .

مارشال تیتو بلافاصله‌پس‌ازصدور اعلامیه مشترك از بندر لاذقیه در سوریه باکشتی مخصوص خودعازم یونان شد .

اعلامیه مشترك که‌از رادیو قاهره انتشار یافت درباره برلن، میگوید روسای جمهوری دو کشور اظهار علاقه نسبت به مسئله برلن نموده وباین نتیجه رسیدند که باید این مسئله بطور دوستانه حل شود . کشورهای ذینفع باید با آلمان پیمان صلحی امضاء نمایندکه‌موافق با حقوق ملت آلمان و سایر ملل مربوطه باشد چنین موافقتی باید متضمن حفظ اصول مربوط‌به صلح و امنیت باشد .

روسای جمهور دو کشور اظهار امیدواری کرده‌اند که کشورهای بزرك در مورد خلع‌سلاح و قطع آزمایشهای اتمی موافقت حاصل نمایند .

پشت رل ریش میتراشید

الیزابت ـیونایتدپرس ـدیروز پلیس شهر الیزابت درایالت نیوجرسی یك‌پزشك ۵۱ساله بنام‌چارلزآکسین را باتهام رانندگی بایکدست بازداشت نمود .

وقتی پلیس امر به توقف پزشك مزبور داد دکتر آکسین بایکدست مشغول راندن وبادست‌دیگر باماشین برقی مشغول تراشیدن ریش خود بود .

ماشین‌های خامه‌گیری سوئدی

که مطمئن‌ترین ماشین‌های خامه‌گیری دنیا است باندازه‌های ۶۰ لیتری ۸۰ لیتری ۱۴۰ لیتری ۱۸۰ لیتری ۲۲۵ لیتری موجود است

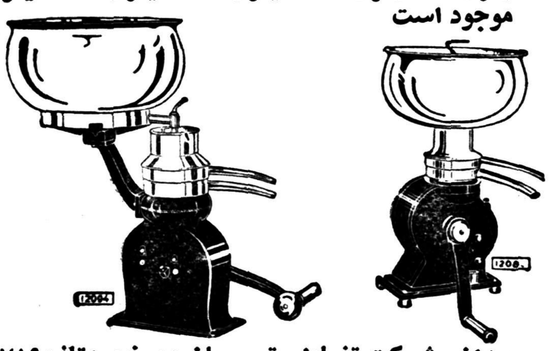

سبزه میدان ـ شرکت تضامنی تیموریان (چرخچی) تلفن ۲۶۷۸۹
۱ـ۱۰ آـ۴۲۸۴۰

سینما ایران و سینما سهیلا

از فردا ساعت ۱۰ صبح

از فردا ساعت ۱۰ صبح

هنرمند نامی وپرتجربه‌ای که‌اشتراکش در فیلمی دلیل پرارزش واهمیت آن‌فیلم است بخصوص‌که اگر علاوه براشتراك‌کارگردانی‌فیلم را نیز عهده‌دار باشد.

جون آلیسون

که به جغد وبوم شوم ملقب شده‌است

ولی خودش تقاضا دارد

مادامیکه داستان پرشور زندگی اورا

نشنیده‌اید اورا

جغد

ننامید ـ شاهکار واقعی کارخانه

یونیورسال

دوبله بزبان فارسی

آـ۴۳۰۲۶

حوزه‌فرر

کارگردان وهنرپیشه شاهکار

عالی‌کارخانه یونیورسال

جغد

دوبله بزبان فارسی ـ فیلمی‌که این

هنرپیشه باایفاء نقش‌اول‌آن باردیگر

نبوغ ذاتی خودرا بمنصه ظهور

رسانیده

ازپارتی جدید فرشهای مدرن ونقشه‌های زیبای عمواوغلی دیدن‌نموده وفرشهای‌کهنه خودرا بافرشهای معروف عمواوغلی معاوضه نمائید. شرکت‌فاروانتهای شرقی تخت جمشید تلفن ۳۵۹۰۹

آـ۴۲۹۸۲
کانون آگهی غرب

حوادث جالب جهان

زنهاومردهای لخت درهتل نیویورك دستگیرشدند

بیش ازیکهزارنفر براثر ابتلا به‌بیماری آنفلوانزا درانگلستان درگذشتند

یك جوان ۲۳ ساله ازطبقه نوزدهم عمارتی درنیویورك سقوط‌کرد ولی نمرد

نیویورك- خبرگزاری فرانسه-جوان ۲۳ساله بنام امیل سوبری ازطبقه نوزدهم عمارتی واقع‌درمرکز نیویورك پرتاب شد ولی نمرد وجریان ازاین قرار بوده‌است که‌درمحل سقط‌امیل سوبری مخزنی مملوازآب قرارداشته ووی داخل آن میافتد وهرچه که شنا میکند نمیتواند خودرا نجات دهدتااینکه درحالیکه نیمه‌جان‌بوده است دست خودرا بکنار مخزن آب گرفته ودرانتظار مرك صبرمیکند خوشبختانه دوستان اومتوجه شده و رفیق خودرا به‌بیمارستان میبرند وضع مزاجی نامبرده رضایت‌بخش نیست .

زنهاومرد های لخت

نیویورك- رویتر- شب گذشته‌پلیس نیویورك وارد هتل«تایمزاسکویر» شد و۱۳مرد و ٤زن لخت رادریك سالن دستگیر نمود علاوه‌براین مامورین آگاهی دهحلقه فیلمهای منافی عفت را ضبط نمودند.

به‌مقامات پلیس اطلاع‌رسیده بود که‌درهتل مزبور جشنی برقرار ودر آن زنان ومردان به‌شهوترانی‌واعمال منافی عفت میپردازند .

کشتار آنفلوآنزا

لندن- رویتر-بیماری‌آنفلوآنزاهنوز درانگلستان شایع است ولی میزان تلفات آن‌تقلیل یافته است‌اعلامیه صادره حاکی‌است که‌دریك هفته درانگلستان وویلز ۱۱۲۱نفر در اثرآنفلوآنزا درگذشته‌اند مجموع تلفات آنفلوآنزا تاکنون ۱۹۰۳نفر بوده‌است .

درسال‌گذشته بیماری آنفلوآنزا ۱۵۸٤نفر رابدیارعدم فرستاد .

پرواز یکنفره

شیکاگو- یونایتدپرس -قرار بود ماکس کونارد‌خلبان مشهوروپرسابقه که‌مدت ۳۰سال است باهواپیماهای کوچك‌پرواز میکندباهواپیمای یك موتوره خود برم پرواز نماید.تارکورد تازه‌ای بدست آورد ولی‌این پرواز بتاخیر افتاده زیرا دریکی ازمخازن بنزین سوراخی پیداشد .

پس‌از تعمیر باك بنزین‌قراراست امروز پرواز مزبور انجام گیرد .

هامرشولد سفر خودرا آغاز کرد

نیویورك -خبر گزاری فرانسه -داك‌هامر شولد دبیر کل‌سازمان ملل متحد عازم پاریس شد داك هامر شولد قبل از ترك فرودگاه خاطر نشان ساخت که‌امیدوار است تماس وی باغالب روسای دول آسیائی‌و اروپائی نتایج ثمربخشی دربر داشته است .

دبیر کل سازمان ملل متحد دوم مارس به‌کراچی وپنجم مارس وارد کلکته خواهد شد .

بسوی منزل کاسترو تیراندازی‌شد

هاوانا -یونایتد پرس -دونفر ازداخل اتومبیل باتفنك بطرف‌مقرفیدل کاسترو نخست‌وزیر کوبا تیراندازی نمودند .

مقامات پلیس اظهارداشته‌اند که‌تیراندازی ممکن‌است ازطرف دزدان بوده وهدف آن مقر فیدل کاسترو ونبوده‌است .

اما بعد گزارش رسیده که‌دونفر ناشناس منزل فیدل کاسترورا هدف قرارداده بودند . پلیس بعدا یك‌اتومبیل درکنار قصر کاسترو‌پیدا کردو به‌کلانتری برد تاآثار انگشتان موجود روی‌قسمتهای مختلف آنرا مورد آزمایش قرار دهد .

توقیف کشتیهای شوروی در فیلیپین

مانیل -خبرگزاری فرانسه -مقامات دریائی فیلیپین دیشب ٥کشتی شوروی را که در فاصله یك میلی کرانه های شمالی این کشور لنگر انداخته بودند توقیف کردند .

وزیر دفاع فیلیپین اعلام کرد که وی شخصا دستور توقیف این کشتی ها وسرنشینان آنها را صادر کرده است .

مقامات دریائی فیلیپین اینك سرگرم تحقیق هستند تا معلوم شود که کشتی های روسی بچه علت در کرانه های این کشور لنگرانداخته بودند .

پیمان‌مالی بریتانیا ومصر

بقیه ازصفحه اول

جدیدی بین دو کشور بر اساس احترام متقابل شود وبریتانیا به نحو بهتری هدفهای مارا درك نماید.

قرارداد رفع اختلافات مالی در تاریخ ۱۷ژانویه در قاهره طرح ریزی شد ولی امضاء آن بعلت اختلاف‌در تقویم اموال انگلیس ها دراسکندریه که متعلق به خانواده اسمو ها بود بعهده تاخیر افتاد .

امایوجین بلاك رئیس بانك‌جهانی بار دیگر به قاهره پرواز نمود وپس از مذاکره بامقامات مصری به لندن اطلاع داد که نماینده بریتانیابرای امضای قرارداد به قاهره بیاید .

تشکراز یوجین بلاك

قیسونی گفت من از یوجین بلاك رئیس بانك جهانی بسیارممنونم وسپس گفت من تصور نمی کنم قبل ازاعلامیه روز دوشنبه بتوانم قبلا چیزی درباره متن قرارداد بگویم

ارول نماینده بریتانیا نیز گفت متن قرارداد روز دوشنبه به ساعت ۳٫۳۰ بعداز ظهر در قاهره ولندن منتشر می شود .

قیسونی نماینده جمهوری متحده عرب سپس اشاره به بحران کانال سوئز نموده و گفت ملت مصر شایستگی خودرا در اداره امورخویش به ثبوت رسانیده وبا وجود محاصره ومحدودیت ها توانست کانال‌سوئز را به بهترین نحوی اداره نماید .

درزمان بحران کانال سوئز برخی‌از کشور هااز عبور کشتی های خوداز کانال جلوگیری نمودند .

وزیر اقتصاد جمهوری متحده عربی سپس از روش عربستان‌سعودی وشوروی و چین و هندوستان درزمان بحران کانال سوئز اظهار امتنان نموده گفت مردم هیچگاه این‌حکایت رااز یاد نخواهند برد .

قیسونی گفت وقتی دولت مصر مبادرت به ضبط اموال ۱۵۰۰ موسسه نمود متوجه شدکه چه خطری از طرف این موسسات متوجه کشور می باشد . وزیر اقتصاد جمهوری متحده عربی سپس افزود که امضاء قرارداد فصل ناگواری از تاریخ روابط دو کشور راکنار گذاشت.

خوشحالی نماینده بریتانیا

ارول نماینده بریتانیا گفت من از اینکه بالاخره موافقتنامه بامضاءرسید خیلی خوشحالم این موافقتنامه مربوط به تعدادی از محافل مالی است که مدتها بین دو کشور ایجاد اختلاف نموده‌اند حل این مشکلات بنفع دو کشور میباشد امید دولت بریتانیا آنستکه بوسیله‌این قرار داد پیشرفت های بیشتری در روابط دو کشور حاصل شود .

پس از ایراد سخنان مختصر ارول وقیسونی وتمجید ازکوششهای‌یوجین بلاك رئیس بانك جهانی وی گفت من خوشحالم که سهمی از حل این اختلافات ورسیدن بموافقت بین دو کشور داشته‌ام .

بلاك امروزباهواپیما عازم واشنگتن شد .

ارول رئیس هیئت نمایندگی‌بریتانیا نیزبسوی لندن پرواز کرد .

سد اسوان

قیسونی وزیر اقتصاد جمهوری متحده عربی برای اولین بار افشاء کرد که از طرف بلوك کمونیست پیشنهاد شده است که بقیه هزینه های مالی سد اسوان پرداخت شود قیسونی بدون ذکر نام کشورپیشنهاد دهنده گفت از شرق وغرب پیشنهاد هائی برای دادن کمك مالی جهت اجرای مراحل بعدی طرح سداسوان رسیده‌است .

آلمان غربی از جمله کشورهای‌غربی است که پیشنهاد شرکت در اجرای طرح داده است .

اظهارات قیسونی بمناسبت امضاء قرار داد مالی بین جمهوری متحده‌و بریتانیا ایراد شد .

نزدیك‌بود هواپیمای ماکاریوس‌سقوط کند

یکی ازموتورهای هواپیماکار نمیکرد ولی هواپیما سالم بفرودگاه نشست

ماکاریوس رهبر یونانیان قبرس دیروز با هواپیما از لندن عازم رم شد تا از آنجا بسوی قبرس حرکت نماید .

رویتر از لندن خبر داد قبل‌ازاینکه ماکاریوس با هواپیما برای‌باردوم ازفرودگاه لندن‌پروازنماید حادثه ای برای وی رویداد .بدین معنی که وقتی برای دفعه اول‌باهواپیما فرودگاه را با یك هواپیمای بزرك دی سی ٦ ترك نمود خلبان متوجه شد که یکی از موتور ها کار نمیکند وناچار با سه موتور شروع به چرخ زدن‌در اطراف فرودگاه نمود ودر این هواپیما ٤٤مسافر دیگر بودند .

کلیه وسائل آتشنشانی وآمبولانس ها در فرودگاه آماده عمل بودند ولی هواپیما بدون تصادم توانست بزمین بنشیند در حالیکه یکی از موتور ها بکلی از کار افتاده بود.

ماکاریوس وهمراهان وسایر مسافرین پیاده شده وبه ساختمان فرودگاه رفتند بالاخره پس ازتعمیر وتجدید سوخت هواپیمای مزبور مسافرین خودرا بطرف مقصد برد ماکاریوس دیشبرا در رم گذرانید وامروز با هواپیما وارد قبرس‌شد.

ما کاریوس هنگام‌ورود به‌فرودگاه پاریس گفت من با احساسات گرم ودوستانه نسبت به همه به قبرس باز میگردم .

ماکاریوس گفت انتخابات یکسال دیگر در قبرس صورت میگیرد زیرا تهیه مقدمات آن وقت لازم دارد .

ماکاریوس گفت قصد دارد با سرهنك گریواس رهبر شورشیان وتروریستهای یونانی قبرس ملاقات نماید .هنوز محل ووقت این‌ملاقات تعیین نشده است در تمام در ودیوار های شهر در قبرس عکسهای ماکاریوس وگریواس آویزان‌شده وصد ها اوراق چاپی به دیوار ها چسبانیده شده است .

فرمول تبریك

بولیعهد ژاپن تهیه شد

توکیو - یونایتدپرس - آن عده از ژاپنی ها که بخواهند پیامهای تبریك بمناسبت ازدواج ولیعهد ژاپن در روز دهم ماه‌آوریل آینده بوی مخابره کنند میتوانند ازاین سه نوع پیام که به نرخهای تقلیل یافته است یکی‌را مخابره کنند.

۱- اجازه بدهید بمناسبت جشن ازدواج شما تبریکات صمیمانه خودرا عرض نموده وبرای سلامتی و بقاء خاندان سلطنت دعاگو باشم .

۲- جشن ازدواج شمارا تبریك میگویم .

۳-خوشبختی برای عروس و داماد خواهانم .

تلگرافهای تبریك روی فرمهای مخصوص زرد رنك که به تصاویر فرشتگان مزین است مخابره خواهد شد. جملات تبریك‌مشابهی برای کسانیکه در همان روز ازدواج خواهند کرد از طرف وزارت پست‌وتلگراف ژاپن تهیه شده است .

وزارت پستو تلگراف در روزجشن تمبرهای‌مخصوصی منتشر خواهد کرد .

سقوط بهمن درترکیه ۱٤ نفر راهلاك‌کرد

آنکارا -خبرگزاری فرانسه -دیروز براثر سقوط بهمن دریکی ازمناطق باختری ترکیه چهارده نفراز جمله پنج زن وچهار کودك بهلاکت رسیدند اکنون دربسیاری ازنواحی ترکیه سرمای فوق‌العاده شدیدی حکمفرماست عده‌زیادی ازسرما تلف شده ویادرمیان طوفان برف مفقود گردیده‌اند .

یونان بعضویت پیمان‌بغداد درنمی‌آید

آتن -خبرگزاری فرانسه -وزیر امورخارجه یونان درپاسخ یکی از نمایندگانی که سئوال کرده‌بود آیا درقبال حل‌مسئله قبرس یونان تعهد کرده‌است که‌عضویت پیمان بغداد راقبول کندگفت یونان کوچکترین تغییری درسیاست خارجی خودنداده وعضویت پیمان بغداد راقبول نخواهد کرد .

افریقای انتقام‌جو بیدار میشود

نیویورك -یونایتدپرس -روزنامه ورلد تلگرام اندسان‌مینویسد افریقا باحس انتقام بیدار میشود وانقلابهای اخیردر مرکز آن قاره نشان میدهد که وقت گذشته ومردم بشدت خواهان استقلال می‌باشند .دیگر نمیتوان ازافراطیون انتظار داشت که‌به رهبری عقل عمل نمایند .

اگر اروپائیان درمقابل خواسته‌های‌ملیون وافراطیون تسلیم شوند انقلاب وهرج‌ومرج همه جارافراخواهد گرفت واگر مقاومت کنند خونریزی ادامه خواهد یافت .

امریکا به لهستان کمك میکند

واشنگتن -خبرگزاری فرانسه - دولت امریکا دیشب اعلام داشت که با درخواست کمك اقتصادی ایالات متحده به‌لهستان موافقت کرده است .

پیش‌بینی میشود که‌تصمیم دولت‌امریکا درمورد کمك‌اقتصادی به لهستان بااعتراضات شدید محافل مختلف روبرو شود .

دکتر فرج الله بنیا

دندانپزشك

بدینوسیله باطلاع بیماران محترم خود میرساند که بعلت مراجعات زیاد ازاین به بعد تمام روز ، صبح وعصر ، آماده پذیرائی میباشد

درضمن باطلاع کلیه اهالی محترم تهران و شهرستانها میرساند کسانیکه تاکنون بعلت ترس و یاسایر عوارض ازکشیدن دندانهای خود خودداری نموده اند می توانند بایك روش کاملاً نوین بدون احساس کوچکترین درد و ناراحتی اقدام بکشیدن دندانهای خود نمایند

اوقات پذیرائی صبحها: ۹-۱۳ عصرها: ٤-۸

نشانی دروازه شمیران ابتدای خیابان هدایت

ایام عید نوروز - جمعه‌ها و کلیه تعطیلات صبح وعصر پذیرائی میشود.

۲-٦ آ-٤۱۸٤۰

فیشر بافتخار الیزابت تیلور ضیافت داد

دراین ضیافت یکصدنفر ازهنرپیشگان هالیوود شرکت داشتند

هالیوود - یونایتد پرس- شب گذشته جشن مفصلی از طرف ادی فیشر بافتخار الیزابت تایلور داده شد که‌در آن یکصد نفر از ستاره ها وهنر پیشه های هالیوود شرکت داشتند الیزابت تایلور ویلائی در نزدیك هالیوود به مبلغ هرهفته ۵۰۰ دلار اجاره کرده است ویلای مزبور دارای باغ بزرگی است. قبلا گزارش رسیده بود که فیشر قصد دارد در نوادا خانه‌ای تهیه نماید وبا اجاره این منزل نیز معلوم میشود که گزارش مزبور صحیح است . به موجب قانون نوادا پس‌از اینکه‌فیشر وتایلور مدت شش هفته درآن‌ایالت مستقر شدند می توانند بایکدیگر ازدواج نمایند خبر رسید که فیشر از رینولدز اجازه خواسته است تا بتواند بموجب قانون نوادا باتایلور ستاره زیبا و طناز ازدواج کند .

رینولدز باسپانیا میرود

خبر دیگری حاکیست که رینولدز هنرپیشه زیبا که اخیرا از ادی فیشر همسر خودجدا شده قصد دارد بزودی به اسپانیا برود تادر تهیه فیلم جدیدی شرکت نماید .

رینولدز روز سه شنبه باهواپیما عازم نیویورك شده ودر آنجا فیلم «بایك بوسه شروع شده» را فراهم خواهد کرد .

رینولدز دراین فیلم باگلین فورد رل‌اول را بعهده خواهد داشت .

دختر تزار کیست؟

افراد خانواده تزار بادعای کسیکه میگوید دختر تزار روسیه است رسیدگی کردند

سان فرانسیسکو -یونایتد پرس -چند نفر از اعضای باقی مانده خانواده تزار روسیه دور یکدیگر اجتماع نموده ودرباره ادعای زنی دراروپا مبنی براینکه‌گراندوشس آناستازیا دختر تزار میباشد مذاکره نموده وباین نتیجه رسیدند که ادعای‌این زن کذب محض است .

شاهزاده خانم واسیلی گفت این حرف دروغ محض و خنده آور است این زن که‌بنام آناآندرسن درحدود چهل سال داشته ودر جنگل سیاه آلمان غربی در کلبه‌ای زندگی میکند مدعی است که آناستازیا جوانترین دختر آخرین تزار روسیه بود وتنها باقی‌مانده افراد خاندان سلطنتی تزار است که از جنگال خون آلود کمونیست‌ها نجات یافته است .

کشمکش طلاق برکمن وروسلینی ادامه دارد

رم - یونایتدپرس - دیروز وکلای انگریدبرکمن ورابرت روسلینی به دادگاه رم گزارش دادند که امیدوارند اختلاف‌بین‌ایندو نفررا درباره تصاحب سه فرزند ایشان از طریق دوستانه فیصله دهند .

هنگام رسیدگی به پرونده آنها روسلینی در جلسه حضور داشت مقامات دادگاه اطلاع دادند که وکلای مدافع درنظر دارند قبل از اینکه جلسه آینده دادگاه در روز دهم‌مارس تشکیل شود با موکلین خود باردیگر تماس بگیرند .

فرزندان آنها رابرتینو ۸ ساله و وایزوتا وایزابلاکه شش ساله ودو قلو هستند نزد مادرشان در خارج از پاریس زندگی میکنند دادگاه پاریس به روسلینی اجازه اقامت‌در پاریس را داده است تا بتواند در آخر هفته فرزندان خودرا ملاقات کند .

دیروز دادگاه رم رسیدگی بشکایت روسلینی از اینگریدبرکمن را بوقت دیگری موکول نمود روسلینی در دادگاه خواسته است که حفاظت‌سه فرزندش باو واگذار شود اطفال‌مزبور فعلا نزد برکمن و شوهر جدیدش لارس‌اسمیت میباشند .

وکیل برکمن رونوشتی از حکم‌دادگاه پاریس را بدادگاه رم ارائه داد که بموجب آن دادگاه پاریس حفاظت اطفال را بعهده برکمن واگذار کرده بود .

وکیل مزبور گفت‌قرار است اختلاف بین برکمن وروسلینی در خارج از دادگاه برطرف شود .

خلاصه اخبار جهان

جاکارتا -هوچی‌مینه رئیس‌جمهوری ویت‌نام شمالی که‌مشغول گردش در اندونزی است امپریالیستها راماتهم نمود که‌ازوحدت ویت‌نام شمالی و جنوبی جلوگیری میکنند .

***

بن-والتراولبریخت رهبر حزب کمونیست آلمان شرقی طی‌یك مصاحبه اظهارداشت که‌باید کنفرانس عالی برای بحث درباره پیمان صلح‌باآلمان تشکیل شود .

***

کراچی -ویلی برانت شهردار‌برلن غربی گفت‌امیدی به‌تشکیل کنفرانس شرق وغرب برای حل مسئله برلن نمیرود .

***

نیودهلی -بزرگترین رقم بودجه هندوستان بمبلغ ۸٫۹۱٫۸ میلیون روپیه تقدیم‌مجلس کشورشد.هزینه‌دفاعی دربودجه جدید ۱۰درصد نسبت به‌سال گذشته کمتراست .

***

کاراکاس -کابینه ونزوئلا تصمیم گرفت‌نماینده به‌کنفرانس‌نفت درقاهره بفرستد .

محاکمه خلیل کنه

رادیو بغداد - طبق اطلاعیه ای‌که از طرف دادگاه عالی نظامی بغداد بامضای‌سرهنك فاضل‌عباس‌المهداوی رسیده است محاکمه خلیل کنه در ساعت پنج بعداز ظهر دیروز شروع شد .

خلیل کنه از رهبران رژیم سابق واز دوستان صمیمی نوری سعیدبود وسالها در پست وزارت ووکالت با نوری سعید همکاری داشت .

مغزهای الکترونیکی

در راه بهبود وضع بشر

سازمان ملل متحد- یونایتدپرس- درسازمان ملل متحد اعلام شدکه در آینده یك کنفرانس بین‌المللی برای بررسی استفاده از ماشین‌های حساب الکترونیکی (مغز های الکترونی) در راه بهبود وضع بشر تشکیل‌خواهد گردید. این کنفرانس تحت نظر موسسه علمی وتربیتی و فرهنگی سازمان ملل متحد (یونسکو) از تاریخ ۱۵ تا ۲۰ ژوئن ادامه‌خواهد در پاریس تشکیل خواهد شد و یافت .

موج فرستنده اردن هاشمی

سفارت اردن هاشمی در طهران باکمال مسرت باطلاع میرساندآنکه ایستگاه فرستنده تازه اردن هاشمی از روز یکشنبه اول مارچ ۱۹۵۹ مطابق دهم اسفند ۱۳۳۷ روی موج متوسط ۳۷۵ متر ۸۰۰ کیلو سایکل ساعت هشت ونیم بعد ازظهر بوقت تهران گشایش میابد .

انتقاد

از : احمد احرار

درد دل خودمان

ما همیشه حقوق کارمندان دولت را گرامی شمرده‌ایم و هرجا قلم‌پیش رفته در راه حفظ حقوق کارمندان‌قدم پیش‌گذارده‌ایم . اینرابرای طلبکاری عنوان نمیکنم میخواهم پایه راقرص کنم که وقتی سطور پائین از نظرتان گذشت تصور نکنید در ارادت ما بطبقه کارمند خللی حاصل‌شده‌است. حقه مهر بدان‌نام‌و نشان است که بود .

واما اصل موضوع .یکی‌ازخوانندگان «اطلاعات» نامه‌ای برای ما فرستاده است . نویسنده این نامه را بنده نه‌دیده‌ام نه میشناسم‌وحتی‌درتشخیص اسم اوهم تردید میکنم زیرا امضای نامه کمی ناخواناست . هم میشود رحمت‌الله فیضی‌خواند . هم‌رحمت‌الله فیض . هم رحمت‌الله فضل هرچه هست نویسنده این نامه توجه ما را بحقوق یك طبقه از حقوق‌بگیران جلب کرده است که حقوق بگیردولت نیستند . ازقضا ما خودمان هم جزو این طبقه‌ایم ، یعنی حقوق بگیر هستیم امااز خزانه دولت حقوق نمیگیریم .

آقای رحمت‌الله فیضی«نویسنده‌نامه» میگوید در لایحه بودجه کل کشور سه درصد مالیات بر حقوق منظور شده است . پیش ازاین حقوق‌بگیران غیر دولتی ۷درصد مالیات می‌دادند که کارمندان دولت از آن معاف بودند، فعلا سه درصد اضافه میشود .و ازاین ببعد حقوق بگیر غیردولتی باید ده‌درصد حقوق خودرا مالیات بدهد .

نمیدانم نویسنده نامه خودش در کدام مؤسسه ملی کار میکند ، اما نسبت بوضع همکاران خودم‌یعنی کارمند ها و حقوق بگیران مؤسسه ملی «اطلاعات» آشنائی بیشتردارم و وضع ما در موضوع مورد بحث عینا همانست که نویسنده نامه‌بیان میکند یعنی تاکنون هفت درصد از مواجب ما بعنوان «مالیات بردرآمد» کسر میشد . اگر بودجه بوضعی‌که پیش بینی شده بتصویب برسد بعداز این باید ده درصد بدهیم و حال آنکه مادر مقابل کارمندان‌دولت از مزایای بسیاری محرومیم . فی‌المثل کارمند دولت وضعش‌تابع قانون استخدام است ما قانون خاص نداریم . کارمند دولت اضافه‌حقوق، اضافه‌کار . حق‌اولاد میگیرد ما از این حقوق بهره نمی‌بریم . بکارمند دولت زمین‌وخانه میدهندبمانمیدهند، کارمند دولت بیمه است کارمند مؤسسه ملی بیمه نیست و قس علیهذا . پریروز یکی از همکاران من میگفت مگر ما گناه کرده‌ایم که وقتی دیپلم‌ولیسانس و دکتراگرفتیم دنبال رشته ذوقی و تخصصی‌خودمان آمدیم و نرفتیم دریك اداره‌ای‌پشت میز بنشینیم ؟

ماهمه میدانیم که دولت باربودجه کارمندان خودرا بزحمت روی دوش میکشد وازطرفی چاره‌ندارد .برای اینکه جوان دیپلمه و لیسانسیه وقتی از مدرسه بیرون آمد باید خودش را اداره کند وسرمایه‌اش هم همان ورقه دیپلم یالیسانس است . این آدم چون کار آزاد پیدا نمیکند ویا اگر کاری پیدا شد از عهده‌اش ساخته نیست این در میزند ، آن‌در میزند . وسیله و واسطه جور میکند تادر ادارات‌دولتی راه پیداکند وقتی هم وارد اداره شد دولت باید باو حقوق بدهد خواه وجودش لازم باشد خواه‌نزائد. پس‌اگر کسی پیدا شد که ازمدرسه بیرون آمد ودرخانه دولت نرفت حقی بگردن دولت دارد . حتی‌منتی دارد و دولت باید این طبقه‌راتشویق کند تا مشکل حقوق دادن بنحو عاقل پسندانه‌ای حل بشود .

ایراد آقای «رحمت‌الله فیضی » ایرادبجائی‌است . کارمندان‌مؤسسات ملی تاامروز هفت درصد ازحقوق خود را بعنوان «مالیات بردرآمد » میپرداختند اگر مالیات‌جدیدتصویب شود این رقم به ده‌درصد میرسد . ازطرفی درقدرت مؤسسات ملی‌نیست به آنها خانه بدهند ، اضافه حقوق و پاداش و مدد معاش اولاد واین قبیل مزایا بپردازند . پس شما توصیه میکنید و ترغیب میکنید که ما از کاریکه به آن علاقه داریم و درجهت ذوق و تخصص و فهم‌ماست و جامعه نیز ساعت بساعت و روز بروز از حاصل آن بهره‌مند میشود دست بکشیم اضطرارا بیائیم سر وقت دولت و کار دولتی بخواهیم تا چرخ زندگانیمان نلنگد .

مصلحتی راکه موجب گنجاندن‌مالیات جدید در لایحه بودجه شده‌است بنده بسهم خودم می‌پسندم زیرا عنوان جالب آن «تامین بهداشت و فرهنگ» است اما از قضاوت‌منصفانه آقای رحمت‌الله فیضی نیز نمیتوان غافل شد که هرچه بار طبقه حقوق‌بگیر غیر دولتی گرانتر شود توجه بمیزها و مشاغل دولتی‌بیشترمیشود واین بصرفه دولت نیست .

ما و خوانندگان

منع کشتار بره

از قم آقای علی اصغر منتظر می‌نویسد هر قدر در منع صدورپوست بره وکشتن بره تاخیر شود از لحاظ اقتصادی ومادی و معنوی به زیان کشور می‌باشد هر سال دو سه میلیون پوست صادر می شود که گمرك مختصری می پردازدولی جلوگیری از کشتار بره در ظرف سه الی چهار سال موجب خواهد شد سی میلیون گوسفند اضافه شود که بغیر از پشم و پوست ، آن‌که عوایدسرشاری نصیب‌میکند از لحاظ کمبود لبنیات و گوشت مصرفی نیزذخیره مکفی برای کشور بدست می‌آید . تنها در شهر مذهبی قم وآشتیان‌روزی یك هزار بره شیری میکشند وهرکس سی ریال به کشتارگاه بدهد می‌تواند گوسفند آبستنی را سر ببرد یقینا منافع منع کشتار بره از منع‌کشت خشخاش عوایدش بیشتر است وانتظار میرود دراین امرهرچه زودتر تصمیم گرفته شود.

عفو مشروط

از زندان مرکزی قصر آقای‌غلام فخار می نویسد . با فرا رسیدن و نزدیکی ایام نوروز مردمان سیلی خورده و مغضوبیکه هریك بنوعی محکوم‌ودرزندان‌معتکف می باشند بامید بهره‌گیری از عواطف انسانی و رعیت نوازی شاهنشاه محبوب و راهنمایان قوم آرزومند استفاده از (قانون عفو مشروط) به نمایندگی از طرف عموم زندانیان با یك دنیا عجز والحاح استدعا دارد درتصویب نهائی لایحه ایکه با موجودیت و سرنوشت طبقه سیه‌روزو محروم کشور بستگی دارد تسریع و باعث رضای خدا شوید .

استدعای کارمندان‌جزء

جمعی از کارمندان جزءوزارتخانه ها که مدت سوابق خدمتشان ازپنج لغایت بیست سال می باشد می نویسند چون من اینجانبان طبق شناسنامه شصت سال بوده بعلت اجرای قانون بازنشستگی از کار برکنار و حقوق و مزایای دریافتی اغلب از ثلث هم کمتر گردیده و از طرفی هم متاسفانه هزینه زندگی بعلت نزدیکی عید بالا رفته چنانکه استحضار دارند هر سال نزدیك عید همینکه نرخها ترقی نموده‌دیگر تنزل نمی نماید از این نظراسترحاما تمنی داریم نمایندگان محترم‌طرحی تهیه فرمایند تا دولت اختیارداشته باشد بحال این بیچارگان کمکی‌در این موقع سال بنماید که بلطف شاهنشاه معظم دچار خجلت اهل و عیال نگردیم .

حفظ آثار زیبا

آقای محمد جواد بهی‌زادمینویسد با اینکه مدتهااست از طرف اداره باستانشناسی در مورد حفظ آثار باستانی در سراسر نقاط کشور منتهای کوشش و مراقبت بعمل‌می آید. لیکن متاسفانه مدتها است‌در شهرشیراز که از لحاظ تاریخی مقام مهمی را دارد در این مورد سهل‌انگاری میشودمن باب مثل باغ معروف باغ نظر که فعلا موزه پارس میباشد مدتها است دستخوش عده ای قرار گرفته باغ باین زیبائی را مرتب نهالهای نارنج وسایر درختان دیگرش را میشکنند و ساختمان میکنند وهمچنین باغ ملی شیرازرا هر ا ٔ چندی بیك‌عنوان قسمتی‌از آنرا اشغال کرده وبنائی در آن میسازند. البته کسی مخالف بنای فرهنگی یابهداشتی در شهر شیراز نیست ولی مطلب اینجا است که‌در یك شهری که وسط واطراف آن خرابه های‌متعددوجود دارد مسئولین امر آنجا ها را در نظر نمیگیرند تاهم به زیبائی شهر بیافزایند وهم بنائی فرهنگی یا بهداشتی در آن ایجاد کنند فقط فکرشان متوجه‌این دو سه نمونه آثارزیبا است که‌مردم شیراز به آن دلخوش دارند. ازطرف دیگر عمارت معروف جهان‌نما معلوم نیست اگر مربوط به دولت است روی چه اصل در معرض تماشای مردم نمیگذارند.

حقوق سرپاسبان

جمعی از سرپاسبانهای شهربانی شکایت دارند که تا قبل از ترمیم حقوق پاسبانان بآنها ٤٥ تومان حقوق درجه داده می شد اما بعد از ترمیم حقوق این ٤٥ تومان قطع شد و حال آنکه این خلاف عدالت است .

دعوت بلژدی

یکی از سینماهای شهر «دیتون» واقع در ایالت «اوهایو» برای تبلیغ ورگلام از فیلمی که بمعرض نمایش گذاشته بود ،تابلوی کوچکی نوشت ودر ویترین نصب نمود .

روی این تابلو جمله زیر نوشته شده بود :

(بانك کوچکی است که بایدسرقت شود.)منظور سینما این بود که‌فیلم مزبور بقدری عالی است که مانندبانك پر ارزش است وباید آنرا از یکدیگر بدزدید .

ولی برعکس جمله مزبور جلب توجه دزدان حقیقی را کرد و به گیشه‌سینما که درست در زیر آن تابلو قرارداشت حمله کردند ومبلغ‌یکصد دلارمحتویات آنرابسرقت بردند .

ازاینجا وآنجا

استعفا ازکلیسا

یکی‌ازعابدهای کلیسای «پترسبورك» دربخت‌آزمائی مبلغ سه‌هزارلیره ویك اتومبیل برنده شد .چون شرکت‌در بخت‌آزمائی مخالف قوانین کلیسا و مذهبی میباشد ،بهمین‌جهت‌عابدمزبور از کلیسا استعفا کرد .

کلیسا علیه این شخص که«جی‌استوزن » نام‌دارد بعنوان مخالفت با قوانین کلیسا وشرکت دربخت‌آزمائی شکایتی به‌دادگاه‌تسلیم نمود ولی دادستان‌این‌شکایت راواردندانست‌زیرا شرکت دربخت آزمائی در قانون‌جنحه وگناه بشمار نرفته است .

دومین کتاب گرانبها

چندروز قبل یك‌کتاب قدیمی که بزبان «ولمنکی » منشعب اززبان آلمانی چاپ شده‌است در صندوقی در لندن پیدا شد .

این کتاب بعنوان دومین گرانبهاترین کتاب جهان شناخته شد زیرا قیمت آن بالغ برسی ودوهزار لیره گردید .

اولین کتاب گرانبهای جهان ،کتابی است که‌درسال ۱۶۲۹ درموسسه‌چاپ «بدموزدهورای » چاپ شده وبمبلغ‌سی وسه‌هزار و هشتصد لیره بفروش رسید .نسخه‌این کتاب‌درموزه‌انگلستان موجود است .

علل طلاق

یك مطالعه دقیق روی آمارهای طلاق بیش ازهفت هزار زن‌وشوهر آمریکائی انجام گرفت ومعلوم شد که‌موضوع مالی درامردخالت خیلی‌کمی‌داشته و فقط یك درصد اززن وشوهران بعلت اختلاف‌مالی‌ازیکدیگر جداشده‌اند . درصورتیکه‌سی‌درصداززن‌و شوهران بعلت اعتیاد بمواد الکلی ازهم جدا شده وعلل دیگر بترتیب زیر بوده است :

خیانت ـعدم توافق اخلاقی ـفرق زیاد بین خانواده‌زن وشوهر مشکل مادرزن ومادرشوهر ـاختلاف جنسی.

دراغلب حوادث طلاق که بعلت اختلافات مادی انجام شده معلوم‌گشته که‌یکی ازآن دونفر ثروتمند بوده‌و دیگری از ثروت محروم بوده‌است .

خوانده‌ها وشنیده‌ها

طبق‌آمار رسمی پلیس آمریکا . در ماه گذشته درسراسر این کشور صد وچهل نفر بقتل رسیده‌اندو بهمین جهت دولت آمریکا تصمیم گرفته است چهار هزار کارآگاه‌جدید استخدام کند .

واز عجیب ترین‌هدایائی که‌امسال بمناسبت عید نوئل ردوبدل شدهدیه‌ای بود که‌یك زن فرانسوی‌بشوهرش‌داد. این هدیه ،دستمزد یك جراح زیبائی برای عمل کردن دماغ کج وکوله و ناهموار شوهرش بود .

*در استرالیا روز بروز بازار فروش ماتیك لب کساد میشود زیرازنان این کشور لبهای خودرا خالکوبی میکنند وجای سوزنهای خالکوبی دوائی‌میزنند که‌لبها رابرنك گیلاس درمیاورد .

*آخرین دوائی که‌برای علاج مستی وسردردشدید حاصل‌از میگساری پیدا شده اینست . سه قاشق عسل دریك لیواب آب !

*یك کروکودیل میتواند ۷٤۰ روز بدون غذاخوردن‌بزندگی ادامه بدهد . یك لاك پشت ۶۰۰روز .یك قورباغه ۳۶۵روز .یك سك ماهی ۱۱۲ روز .یك ماهی آب شیرین ۱۰۵ روز یك سك ۱۰۳روز وانسان ۵۰تا۶۰ روز ...باور ندارید امتحان کنید .

*فرانسوازساگان در موقع چیز نوشتن سیگار از لبهایش دور نمیشود ولی درروزهای زوج هفته سیگار فرانسوی ودرروزهای فرد سیگار آمریکائی !

کارت مناظر ایران
وآثار تاریخی ۳۶۰ رقم موجود است.
فتوپرسپولیس ـ لاله‌زارنوچهارراه کنت.

صاحبان و مهندسین ساختمان بخاطر بسپارند:
کنتایل ؟
KENTILE
یک سرامیک خوب دیگر توسط سازمان فاکو

جدول کلمات متقاطع شماره ۱۱۶۱

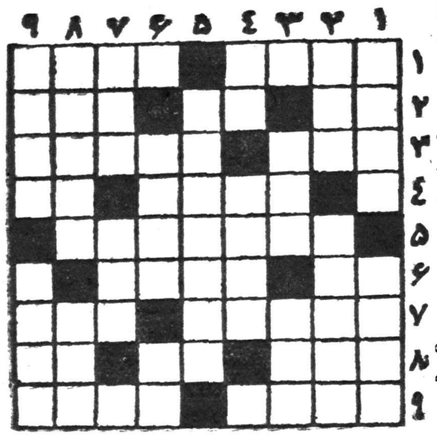

افقی: ۱ـ حیله‌گرو بیوفا ـ همشیره ۲ـ قسمتی از سلول ـ سودن ـ جدا ۳ ـ عظمت ـ از چیزهائی که معمولا ارزان‌می شود خرید ٤ـ اگر زوری در آن می ـ خواهید زر درترازو بگذارید ـدستوری برای گذاشتن! ۵ـ گل انار ۶ـ ضمیری است ـطاق‌نمای دیده ۷ـ هفت ماهه بدنیا آمده اینطور است ـ از کتابهای ابن‌سینا ۸ـ اگر میشد سوار آن بشویم بیك چشم برهم زدن دور جهان را می‌گشتیم ـ توپ ـ مال دیگش روی قاب جا دارد ۹ـ ثروتمندی ـ از میوه‌ها.

عمودی: ۱ـ حبه‌انگور وکتاب شعر نوئی باین‌نام ـ تمول ۲ـ گوشه راحت ـ دریاچه‌ای درمشرق ایران ۳ـ بدن درهم شکسته ـ از بیماریها ٤ـ شهری‌که از نظر بناهای تاریخی شهرت زیاد دارد ـ بارسوم کامل میشود ۵ـ اسباب ولوازم ۶ـ رشته پهن‌که ازپشم یاپنبه یا ابریشم‌بافته میشود ـ مانند ۷ـ ازچهارپایان خوب! ـ درکار جهان بانیش درهم آمیخته است ۸ـ فصل بهار موسم سرزدن آن است ـ جوانمرد ۹ـ دسته هاون ـ گدائی‌که تقصیررا بگردن صاحبخانه میاندازد.

حل جدول شمارهٔ ۱۱۶۰

افقی: ۱ـ دوزوکلك ۲ـ پاریس ـ ینك ۳ـ رم ـ ژوفا ٤ـ دار ـ سنن ۵ـ هن ـ چنك ـ مخ ۶ـ ماه ـ پرو ۷ـ رهرو ـ کن ۸ـ یوغ ـ منزوی ۹ـ اکردوکر.

عمودی : ۱ـ پرده دری ۲ـ دامان ـ هوا ۳ـور ـمرغك ٤ـ زیج ـچاو ۵ـ وس ـ سنه ـ مد ۶ـ زنك ـ رنو ۷ـ لیوان ـ زك ۸ـ کنف ـ مرکور ۹ـ گاوخونی.

چراگریه میکنی!
بیدخوردگی لباس بافتگی توکه‌غصه‌ای ندارد
NOMOTTA
زیرا کرك وکاموای «نوموتا» بید بی‌اثر است برای هرگونه اطلاع وسفارش به لاله‌زار ـ سرای ابهری برادران نیلی مراجعه فرمائید تلفن ۳۶۷۱۷ـ۳۵۹۳۳

اجاقهای گاز سوز آمریکائی
وارد شد
شرکت تهرانشهر محدود ـ خیابان سعدی تلفن ۳٤۳۵۳ ـ۳۰۲۱۱۵
شرکت‌مناز خیابان سعدی .
آ ـ ٤۲۹۱۲ آگهی مصور

اظهار قدردانی
بدینوسیله از جناب آقای دکتر دانش پژوه که‌در معالجه اینجانب که مدتها مبتلا بدرد سینه بودم اهتمامی زائدالوصف مبذول داشتند و کمال سرعت اینجانب را به‌نتیجه درمان که تندرستی کامل است رسانیده اند ابراز تشکر مینماید درخاتمه بعموم همشهریان عزیز (اهالی آمل) از لحاظ داشتن چنین پزشك مجربی تبریك عرض مینمایم.
آ ـ ۳۰۹۱۵ شریف شریفزاده

سمپاش موتوری FOUR.OAKS ساخت انگلستان
سمپاشهای فوراکز بظرفیت ۶۰ لیتر
که چند نوع عمل سمپاشی را انجام میدهد و ارزان میشود.
نماینده انحصاری در ایران ـ شرکت بازرگانی ذره خیابان سعدی تلفن ۳۵۴۴۶
از شهرستانها نماینده فعال و معتبر پذیرفته میشود.
"Four Oaks the Best"
آ ـ ٤۱۶۱۸ ۱ ـ ۲

BAXTER
قابل توجه پزشکان محترم
درتاریخ ۱۵ر۱۱ر۳۷ طی نامه شماره ۱۳۹٤۵ر۲٤۹۵۹ وزارت بهداری اجازه تولید وفروش سرم‌های باکستر ساخت کارخانه دون باکستر درایران را صادرنمود.
درتاریخ ۱٤ر۱ر۵۹ طی بارنامه شماره ۳۲۳٤۵٤ سرم‌های باکستر پس‌از تجزیه وآزمایش هریك ازفرآورده‌ها ازنظر بیولوژی «شیمی»باکتریولوژی وفیزیکی بکارخانه باکستر آمریکا برای آخرین آزمایش ارسال شد .
درتاریخ سوم فوریه ۱۹۵۹ ازطرف کارخانه دون‌باکستر آمریکا بشرح زیر اجازه فروش محصولات دون‌باکستر ایران صادر شد.
D
TN252 INZ944 INW W2062 RZ O GLA216
WUX GLENDALE CALIF 32/23 3 1521=
LT
DONBAXTER TEHERANIRAN=
LOT NUMBERS 0001D3318 0003D3368 0007D3558 0008A3618
0009A3628 0010A3638 0002D3348 0004D3408 0012A3658
DEXTROSE AND VITAMIN SOLUTIONS ARE OKAY START SALES
DOBAXTER
لابراتوار دون باکستر تهران
سری شماره های (فوق) از محلولهای دکستروز و
ویتامینه موردتصویب‌شروع بفروش کنید. دوباکستر
شرکت سهامی لابراتوارهای دون‌باکستر ایران ـ خیابان لاله‌زار پاساژنور ـ
تلفن ۳۰٤٤٤۸ و ۳۰۳۹۸۱ ـ ۳۰۳۹۸۲ ـ ۳۰۳۹۸۳
آ ـ ٤۲۲۵۰ ۱ ـ ۳

صدها نوع پارچه های پشمی زنانه و مردانه کارروفی بجهان ضعف تولید
بهترین پارچه های کت و دامنی دوپیس زنانه ـ کت وشلوار مردانه وبچگانه
فروشگاه کازرونی خیابان سعدی
اصفهان ـ خیابان چهارباغ پاساژ کازرونی
آ ـ ٤۲۹۰۰

غرب باید در برابر چین با شوروی بسازد

دومین و آخرین قسمت مقاله‌ای که مجله اکونومیست درسری مقالات سیاست خارجی جهان دردهه ۱۹٦۰ منتشر کرده‌است . مقالات دیگراین سری درهفته‌های پیش بچاپ رسیده

The Economist

موفقیتهای سال گذشته چین در زمینه افزایش تولید با فریاد های شادی و بانك ناقوس ها و خمپاره های آتشبازی جشن گرفته شد ، ولی این سر و صدا ها را هیجان و حرارت عمومی دو چندان کرده و علت روشن است . چین حتی شروع به ساختن هواپیما و کشتی های بخاری کرده است و نخستین رئاکتور اتمی و سیکلوترون آن که بتوسط کارشناسان شوروی نصب گردید از ماه سپتامبر گذشته آغاز بکار کرده . اینها نشانه های مقام جهانی چین است . ولی مساعی که در اینراه بکار رفته اقتصاد راتحت فشار قرار داده و از نفس انداخته است علائمی از اختلالات در حمل و نقل درپایان سال گذشته نمودار شد که شهر ها را مورد تهدید کمبود خوار بار قرار داد . صادرات چین پائین تر از نمونه ها بوده و دارای بسته بندی بدی است ودیرتر از موعد حمل میشود . بدنبال افزایش خارق‌العاده محصول زغال اخطار های سختی به مقامات مسئول شده است که در زمینه نگهداری معادن بیش از این غفلت نکنند . حتی پیروزی فولاد ، که چهار پنجم آن متعلق به بنگاه های بزرك است ، باین اعتراف تلخ منجر گردیده که کار گاهها از عهده لوله کردن همه فولاد هائی که گداخته میشود بر نمی آیند .

قانون آهنین

دهکده ها و ۵۰۰ میلیون دهقانان آن در جای خود مسئله بزرگی است . محصول گندم سال پیش ، ۳۷۵ میلیون تن ، به رژیم اجازه داد ادعا کند که چین سر انجام قانون آهنین فزونی جمعیت بر محصول را شکسته است .

قانون جدید اینست که :«زمین به نسبت جسارت انسان بار میدهد.» امسال محصول گندم باید به ۵۲۵ میلیون تن افزایش یابد . بهبود تکنیك ازقبیل شخم عمیق، استعمال مقادیر هنگفت کود و بذر های جدید اصلاح شده قرار است این مهم را انجام دهد . دولت اصرار میورزد که مردم شدیدا به کشاورزی پردازند تا «تمام سر زمین بصورت باغستانی درآید» و این جانشینی است که چینی ها برای کشاورزی مکانیزه پیدا کرده‌اند . در عین حال سازمان علمی دادن به دهقانان، نیروی کار را برای پرداختن به صنایع محلی خصوصا تولید آهن و فولاد در دهات آزاد کرده است اگر چه این فولاد دهقانی را بزحمت میتوان محصول تمام شده‌ای دانست آنقدر خوب هست که از عهده ساختن لوازم کشاورزی بر آید ودر غیر این صورت بار صنعت آهن و فولاد و سیستم حمل و نقل سنگین میشد .

کنترل مرکزی به توده های دهقانی قابلیت انعطاف کافی برای آنکه نیروی کار محلی از کشتکاری به صنایع سبك متوجه شود و دوباره به درو کردن محصول بپردازد ، بر سیستم کمونها مبتنی است. اگر چه علائمی وجود دارد که رشد و توسعه عمومی کمونها ـ که فقط در آوریل گذشته بطور آزمایشی آغاز شد ـ تا حدودی رژیم را غافگیر کرده است ، این فکر به مقصودی که داشت بخوبی خدمت کرده است .

ایجاد کمونها در دهات که جای سازمانهای اعتباری و تجارتی روستائی را گرفته بخاطر «تقویت کنترل از روی نقشه و کنترل دولت بر بازار» انجام یافته است . جلوی ریختن جمعیت را به شهر ها گرفته‌اند و نهضت چریك ، انضباط را تحکیم کرده است .

تعدیل سیستم

تصادفی نبود که بمباران کموی در ماهی آغاز شد که تشکیل کمونها در اوج خود بود این اصل پذیرفته شده که کمونها در زمستان جاری احتیاج به تعدیل و تجدید سازمان دارند ، تمجید و تحسین هائی که از کوره های آهن گدازی روستائی بعمل می آمد پایان یافته است . رژیم به بر قراری و توسعه سیستم مزد در دهات توجه کرده و فکر توزیع مواد غذائی را بتدریج کنار می گذارد .

گفتگو از تضمین ابقای بعضی متعلقات شخصی از جمله پس انداز ها و وجوه ارسالی بستگان از خارج کشور بمیان آمده است و اینها چیز هائی است که یك دهقان متوسط یا فقیر همیشه دارد . بالاتر از همه کمون بعنوان وسیله آزاد کردن نهائی زنان ازبردگی همیشگی آنها در خانه معرفی شده . برای آنها «خانواده بزرك دست جمعی» با آسایشگاهها و پرورشگاههای کودکان خود مزایائی دارد .

ولی حزب خود را بر سر کمونها به چنان آشفتگی ایدئولوژیك انداخته که هنوز بنظر نمیرسد کاملا حل شده باشد . هنوزبسیاری چیز ها است که باید در باره جلسه کمیته مرکزی در «دوهان» از نوامبر تا ۲۸ دسامبر گذشته دانست . جزئیاتی که تاکنون منتشر شده دسیسه آمیز است .

عناصر دست چپ را ، بدون نام بردن ، با این عبارت استالینی سر زنش کرده‌اند که «از موفقیت گیج شده‌اند» بعضی ادعا کرده‌اند که در سیستم کمون خود حزب زوال خواهد یافت ، بعضی دیگر آشکارا میخواسته اند به نیروی چریك نقش سیاسی داده شود . فکر کمون که در سپتامبر لاف می زدند کمونیسم کامل را بسیار نزدیك تر از «آینده دور» خواهد ساخت ، بحد یك مرحله ضروری برای ساختمان سوسیالیسم پائین آورده شده است . حزب سخن گفتن از تئوری سیاسی سخت و خود سرانه خود را متوقف ساخته است واکنون بنظر میرسد که نقطه نظر روسها را پذیرفته که کمونیسم بدون یك پایه سالم صنعتی وفراوانی کالا ها ممکن نخواهد بود .

مسئولیت مائوتسه تونك و لیوشائوچی رابرای همه اینها نمیتوان ارز یابی کرد . همچنانکه مسئولیت خروشچف را . آنچه از کنگره حزب شوروی ظاهر شد ـ که درآن خروشچف کسانی را که «بشتاب و تندی آنچه را نارس است انجام میدهند» ملامت کرد ـ آنست که چینی ها تن در داده‌اند که براه آیند ،ولی اجازه یافته‌اند انحرافاتی در روش داشته باشند . این انحرافات عکس انحرافات کاپیتالیستی یوگوسلاوی ها است ، مسکو و پکن در حمله به مارشال تیتو یکی هستند . چینی ها از تکانها و بحران های دوره «شگفتن و معارضه کردن» ببعد بصورت سرسخت‌ترین مخالفین تجدید نظر طلبی اروپای شرقی در آمده‌اند .

آتوی آینده

نخستین مشغله چین در داخل کشور است . خصوصا فشاری که بر فرمز و آسیای جنوب شرقی اعمال میکند ممکن است ناراحتی ها و مشکلات داخلی آنرا منعکس سازد ـ که ناسیونالیسم تبت بر آنها میافزاید . چین معتقد است که فرمز باید سر انجام بمدار آن کشانده شود ، زیرا این جزیره در گذشته هم نسبت به جاذبه سرزمین اصلی عکس‌العمل نشان داده است در عین حال پکن از موقعیت بازو بیدفاع امریکا و تردید و تزلزلهای غرب در هر موقع که مناسب بداند استفاده میکند . نفوذ بازرگانی آن در آسیای جنوبی اکنون سخت محدود شده ، ولی توسعه خواهد یافت . رژیم پکن جوامع چینی ماوراء دریا ها را بعنوان آتوی آینده در صحنه سیاسی مالایا و سیام تلقی میکند . تمایل فعلی چین به مقام جهانی باعث شده که مدعی شرکت در بحث از آینده آلمان باشد (چین به پیمان ورشو مربوط است)و هم اکنون با کشور های خاور میانه مانند مصر و عراق و یمن روابط بازرگانی دارد .شناسائی حکومت موقتی الجزایر بتوسط چین که شوروی از آن خود داری کرد شاید بسبب نقشی بود که در جنك سرد دارد .

این علائم استقلال بسط خواهد یافت .

غرب یا باید در حدود تنك میدان مانور خود بکوشد از تکیه دیپلماتیك چین بر مسکو ـ بتوسط اقداماتی از قبیل پذیرفتن آن در سازمان ملل متحد ـ بکاهد ، و یا بهتر از همه درنهایت امر بکوشد باخروشچف کنار آید تا بدانوسیله شوروی در جلو گیری از غول چین دست گشاده تری پیدا کند . این دو انتخاب هنوز فرضی و نظری است. با وجود این همچنانکه چین بر روی پای خود میایستد ، لحظه تصمیم نزدیکتر میشود .

اکونومیست

مقالات وگزارشهای خارجی

عراق مانند گذشته از دنیای غرب مجزا است

قسمت دوم گزارشی که خبرنگار مخصوص تایمز درباره «اعراب رودخانه‌ها وخلیج» تهیه کرده است

THE TIMES

تنها حقیقت مسلمی که در وضع کنونی عراق بچشم میخورد آنست که عراق انقلابی داشته است. یك انقلاب واقعی ،که خشونت‌ها و خونریزی های ۱۹۲۰ ،۱۹۳٦ و ۱۹٤۰ برای آن جز ثمرین مختصری بشمار نمی‌رود .عراق هنوز درهیجان انقلابی است .بغداد شهر شایعات است ـ که آمده ،که رفته ،که دستگیر شده و که آزاد شده ،که واقعا کمونیست است و که نیست. در کردستان یادر شهرهای مقدس شیعه ،کربلاونجف ،چه در حال تکوین است (محدودیت مسافرت مانع از رسیدن اخبار دست اول از شهرستانها شده است) .وطبعا شایعاتی در باره توطئه ها وجود دارد که بسیاری از آنها از خود رژیم سرچشمه میگیرد ،رهبران رژیم مانند بیشتر توطئه گران پیروزمند ،براینند که دیگران هم خواهند کوشید از نمونه آنها پیروی کنند .آنها برای خود باندازه کافی دشمن تراشیده‌اند که ترسشان موجه وقابل درك باشد .

تجارتی صرف

شرکتهای انگلیسی بنظر میرسد که بیشتر قربانی آشفتگی اوضاع شده‌اند تامجازات .موقعیت ممتاز آنها پایان یافته است .در عوض فرستادگان عبوس وظاهرا گیج شوروی وسایر کشور های اردوی شوروی در هتلهای بزرك اقامت دارند وباکیف های دستی خوددر اتومبیل های بزرك دولتی از یك وزارتخانه بوزارتخانه دیگر میروند. درمواردی آنها باهلهله وفریادهای تقریبا جنون آمیز کودکان دستانی روبرو شده‌اند. این یك نتیجه احمقانه انقلاب است وبایدامیدوار بود بطول نینجامد.

بیشك حکومت قصد دارد قسمتی از تجارت خودرا شاید ۲۵ درصد آنرا به دنیای کمونیست متوجه سازد ،چه از لحاظ بازرگانی مفید باشد یانه ،درست برای آنکه نشان دهد واپسته بغرب نیست .ولی مقامات دولتی (اگر فرض کنیم نقشه‌ای برای عمل وجود دارد) محتملا نمی‌خواهند همانقدر از نظر اقتصادی باشوروی مربوط شوند که جمهوری متحده عربی شده است .علائمی از حمله مستقیم به موقعیت شرکت نفت وجود ندارد .مقامات عراقی مسلما باعینك یك مامور مالیات به حساب های شرکت رسیدگی میکنند و ارقام را بزرگتر می‌بینند ،ولی بوضع اساسی شرکت هیچ خطری متوجه نیست .

برعکس کمپانی تحت فشار قرار گرفته که نفت بیشتری تولید کند. غریب است که پس از یك انقلاب در عراق ،یکی ازعواملی که آشکارا تغییر ناپذیر باقی مانده روابط بین حکومت وشرکت نفت است .ولی این امر متناسب باکوششهائی است که انگلستان بعمل می‌آورد تاروابط آینده عراق وانگلیس را بر یك مبنای صرف تجارتی استوار سازد .از طرف عراقیها اظهارات جدی زیادی درباره حسن نیت تجارتی وسیاسی شان میشود .

درجای خود

نمی‌توان ازآنچه که در عراق می گذرد نتیجه‌گیری سریعی نمود. در مورد آینده میتوان گفت که همه چیز به ژنرال قاسم وارتش بستگی دارد .ولی آیا قاسم میداند ارتش بچه میاندیشد ،یاارتش می داند که او بچه فکر میکند ؟بغداد را امواج سربازان احاطه کرده‌است ویك لشگر پنجم ،تشکیل شده تا پایتخت را کنترل کند ـ ولی دربرابر که ؟رژیم یك دیکتاتوری نظامی است ، وهنوز همان قدر در کار تحکیم قدرت خود می‌باشد که گرفتار تعیین اینکه چه استفاده‌ای از این قدرت باید کرد .

ناظرین خارجی به‌آسانی میتوانند خلاف انتظار های انقلاب‌را ببینند. مخالفین نوری بالاتر ازهمه از دو چیز شکایت داشتند ـ اینکه هیچ سهمی دراداره سیاست ندارند ،و اینکه عراق از بقیه دنیای عرب مجزا ومنفرد شده‌است .همین انتقادات راهنوز میتوان بعمل آورده وآنها که بحد کافی جسورهستند میتوانند هشت ماه پس‌از مرك نوری هنوز همین سخنان‌را اظهار کنند. در ستون بدهی ،همچنین میتوان ازمطبوعات نامبرد که بهرچه رنك کمونیستی دارد چاپلوسی میکنند، درحالی که میشد امیدوار بود به اموری بهتر واصیل‌تر برای اعراب توجه کنند .دستگاه اداری نیز براثر تصفیه وعدم اطمینان بشدت تضعیف شده‌است .

دربرابر اینها باید خوبیهای بالقوه انقلاب را قرار داد ـ مردم جدید ،انرژی جدید ،ایدئالیسم و شوری که درهمه‌جا دیده میشود .و بالاتر ازهمه اگر همه چیز بتوسط زخمهای گذشته یااشکال جدید تسلط خارجی منهدم نشده باشد ، مکان آن هست که عراقیها این‌بار را بمنزل برسانند .

تایمز

خروشچف بازهم نمی‌ترسی ؟

فستیوال بیطرفی مثبت دردمشق

عبدالناصر که ازغرب سرخورده باردیگر بشرق روکرده‌است

Le Monde

اکنون فستیوال واقعی « بی‌طرفی مثبت» در دمشق برپاست .بمناسبت نخستین سال الحاق مصر وسوریه پرزیدنت ناصر به«ایالت شمالی » جمهوری متحده رفته است .

همراهی مارشال تیتو باین‌مسافرت یك جنبه‌بین‌المللی داده‌است.بهمین جهت نیز سخنرانی رئیس جمهور متحده عربی یك منشور واقعی از سیاست خارجی است که جمهوری متحد عربی مایل بادامه آنست .

ازهم‌اکنون عقاید جمال‌عبدالناصر مخالف نظریاتی است که در تاریخ ۲۳ سامبر درقاهره ابراز داشت . رئیس در این‌موقع در مقابل‌اربابان عراقی از نظریهٔ لزوم و اتحاد کشور های عربی دریك اتحاد سازمانی و ارگانیك دفاع کرده‌بود . لکن‌ضمن این سخنرانی بدون اینکه مسئله اتحاد را مطرح سازد تذکر داد که کشورهای عرب باید پیوستگی و همبستگی موجود فیمابین خود را نشا ن‌دهند . این نظریه با روش عبدالکریم قاسم در عراق شباهت دارد .

بخصوص نکته جالب سخنرانی ناصر در دمشق تحول سیاست خارجی مصر نسبت به کشور های غربی بود. رئیس که در ماه دسامبر شدیدا به کمونیستها حمله برده‌بود و من‌غیر مستقیم اتحاد شوروی را مورد انتقاد قرار داده بود ، اینبار حملات خودرا متوجه کشورهای غربی نمود .

ضمن قرائت نامه ای ازخروشچف رئیس جمهور متحد عربی خاطر نشان ساخت که هیچگونه اختلاف عملی بین اتحاد شوروی و این کشور وجود ندارد. رهبر اتحاد شوروی عملا ورسما کمونیستهای جمهوری متحده عربی را بحال خود واگذار نمود یعنی دوباره بهمان سیاست زمان استالینی که مبتنی بر جدائی سیاست کلی اتحاد شوروی از مبارزات محلی‌احزاب کمونیست بود بازگشت .

مهاجرت یهودیان

مهمترین اختلافی که بنظر می آید از چندی پیش بین شوروی و جمهوری متحده عربی وجود دارد ضمن این سخنرانی از طرف ناصر بسیار بی‌اهمیت جلوه داده شد . این مسئله مهاجرت یهودیان کشور های کمونیست به اسرائیل بود .

رئیس جمهور جمهوری متحده‌عربی گفت که ارقام عظیم منتشره ازجانب مقامات صهیونیستی پخش شده است و طبق اظهار خروشچف یهودیان شوروی اجازه مهاجرت نخواهند داشت .

بهمن جهت نیز ناصر گفت‌تعداد مهاجرین کشورهای اروپای شرقی به‌اسرائیل در هر ماه‌بیش از ۲ تا ۵ هزار نفر نیست . رئیس گفت انتشار این قبیل اخبار و اشاعه‌خبر مهاجرت های دستجمعی یهودیان کشورهای کمونیست به اسرائیل بمنظور اخلال در روابط حسنه‌دو کشور شوروی و جمهوری متحد عربی است .

رئیس جمهور که سیاست خود را بر اساس بیطرفی مثبت مستقر ساخته است‌طبیعتا بایدبعداز حملات چندی پیش‌خود بهشرق ونزدیکیش با غرب کفه‌ترازو رابه‌طرف خاور بگرداند .

بهمین علت نیز در نظراول‌اظهارات ناصر چیزی جز یك وسیله‌استقرار تعادل بین دو اردوی جنك سرد نمی‌باشد.

لکن اظهارات او از این جهت پر معنی است که این چرخش درست در موقعی انجام میگیرد که رهبران جمهوری متحد عربی به شکست اقدامات‌خود در برابر کشور های غربی برخورد کرده‌اند . تاکنون نه‌رائتری و نه‌دیگر فرستاده های متعدد دنیای غرب حاضر نشده‌اند مسائل مالی جمهوری متحد راحل کنند.

شوروی نیز با مشاهده‌تغییر سیاست جمهوری متحد، از طریق سخنرانی خروشچف و تهدید به محدود ساختن روابط اقتصادی خود به‌جمهوری متحده هشداری داده‌بود.

ازاین پس ادامه راه بیطرفی مثبت بسیار مشکل است .

لوموند

آ ـ ٤٢٩٤٠

آ ـ ٤٢٦٩٤

آ ـ ۳۰۸۸۵

آ ـ ٤٢٨٩٠

اطلاعات هنری

درانجمن فیلارمونیك تهران

دسته بالت سانفرانسیسکو درتهران

اعضای دسته بالت سانفرانسیسکو

روز دوشنبه یازدهم اسفندماه۳۷ دسته‌بالت مشهور آمریکائی «سانفرانسیسکو» بنا بدعوت انجمن فیلارمونیك به‌تهران خواهد آمد. بالت سانفرانسیسکو ازسال ۱۹۳۳ فعالیتهای هنری خودرا آغاز کردو امروزه درشمار معروفترین‌دسته‌های بالتجهان بشمار میرود.

شهرت فوق‌العاده این دسته بالت بیشتر بخاطر تکنیك عالی وزیبائی کلاسیك خاص بازیگران آن می‌باشد.

سرپرستی بالت سانفرانسیسکورا «لیو کریستن سن» ورهبری‌ارکستر را «ارل مورای»عهده‌دار میباشند و ضمنا الئون کالیموس مدیر عامل وگوردن پاکسمن استادرقص‌هیئت میباشند.

مشهورترین بالرین‌های دسته‌بالت سانفرانسیسکو «لئون‌دانیلیان» و «روبنی فرناندز» نام دارند که‌فقط دربرنامه‌های خارج‌ازآمریکابصورت میهمان بابالت سانفرانسیسکو همکاری میکنند. همچنین میتوان ازژوسلن ولمار»و«نانسی‌جونسون» بعنوان ستاره‌های‌بالت سانفرانسیسکو نام‌برد.

این دسته بالت دوسال قبل‌سفری بایران کرد وسه‌برنامه فوق‌العاده اجراء نمود.

دراین سفر نیزدسته بالت مزبور طبق‌برنامه تبادل هنربین‌المللی‌انجمن تئاتر وآکادمی ملی امریکا با همکاری دولت‌آمریکا بکشورهای خاورنزدیك وخاور میانه واز جمله ایران مسافرت میکنند وسه‌برنامه بشرح‌زیر درتهران اجراء خواهند نمود.

روز چهارشنبه سیزدهم اسفند «بالتینو» اثرویرالدی ،سرنا اثر شوبرت- دیورتیسمان اثر اوبر- و«کن‌امور» اثر روسینی

روز پنجشنبه چهاردهم اسفند کنسرتوی‌باروك اثرباخ ماسك‌زیبائی وشبان اثر گلوك وفندق شکن‌اثر چایکووسکی.

روز جمعه ۱۵اسفندماه سرناد و قوی‌سیاه ازچایکووسکی ،سنفونیا اثربوکرینی وفیلنیك سینشن اثر تامسون

ضمنا بطوریکه کسب اطلاع شده برنامه شب‌اول دسته‌بالت درحضور اعلیحضرت همایونی وبرنامه شب دوم درحضور شاهدخت شمس‌پهلوی اجراء خواهد شد.

نمایشگاهی از مناظر گیلان

درموزه کاخ ابیض

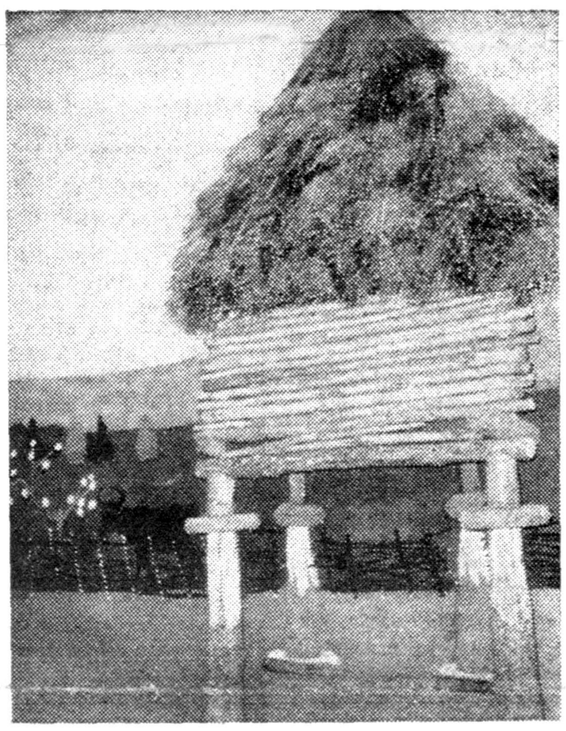

منظره زیبائی از گیلان

نمایشگاهی بنام«مناظری اززندگی در گیلان »باکمك اداره موزه ها وفرهنك عامه در موزه کاخ ابیض تشکیل گردید .در این نمایشگاه مناظر مختلفی از زندگی درگیلان بمعرض تماشا گذاشته شده وتا اندازه‌ای به‌شناسائی‌زندگی گیلانیان کمك می‌نماید .

از یکسال قبل اداره موزه ها عده‌ای را برای جمع آوری آداب‌و رسوم وخلاصه طرز زندگی عمومی در گیلان به آن صفحات فرستادو در همان حال که مامورین مشغول انجام وظیفه در گیلان بودند ، کارشناسان وکارمندان فنی اداره در مرکز مشغول تهیه نمایشگاه وفعالیت برای ایجاد آن بوده‌اند و سعی می‌نمودند این کاری که‌سال هااست درکشورهای جهان انجام‌می گیرد درایران هم ببهترین وجهی صورت گرفته واز لحاظ شناسائی هنر وفرهنك‌عامه‌مردم کمك‌فراوانی بنماید .

بطوریکه از اداره موزه ها کسب اطلاع شده ،اداره مزبور در نظر دارد که عده‌ای دیگر را بنقاط مختلف کشور فرستاده واز آداب ورسوم وفرهنك نقاط مختلف ایران اطلاعاتی بدست آورده ونمایشگاه هائی بوجود آورد .

کلوب تئاتر دانشگاه

روز پنجشنبه گذشته کلوب تئاتر دانشگاه با نمایش سه برنامه وارد سومین سال فعالیت هنری خودشد. کلوب تئاتر دانشگاه‌تهران در آبان ماه ۱۳۳۵ با کوشش پروفسورجورج کوئینی بوجود آمد وسپس رهبری آن بعهده دکتر ـ اف ـ اس ـبلچر استاد هنر های دراماتیك دانشگاه ویرجینیای غربی سپرده شد .

برنامه روز پنجشنبه از سه قسمت بنام خواستگاری اثر آنتوان چخوف و«دندان‌می کشد یااصلاح میکند» نوشته «ژوزفینانیکلی» و «مردیکه ساعت دوازده می میرد» اثر «پل گرین» تشکیل شده بود .

تمام بازی کنان از دانشجویان دانشگاه انتخاب شده بودند که‌برای اولین بار روی صحنه ظاهر میشدند. تالار فردوسی دانشکده ادبیات که برای اینکار در نظر گرفته شده بود مملو از دانشجویان دانشکده های مختلف بود وجمع زیادی از اساتید دانشگاه‌ازجمله آقایان‌دکترفرهاددکتر سیاسی ـ دکتر بینا وسعیدنفیسی ودکتر فروغ جزء مدعوین بودند در پایان نمایش دسته گلی از طرف دکتر فرهاد رئیس دانشگاه بدکتر بلچر استاد هنرهای دراماتیك بعنوان تشکر داده شد .

کلاس نمایش عروسکی

مدتها است که کلاسی بنام«کلاس نمایش عروسکی»بوجود آمده‌است. مقصود از ایجاد این کلاس تهیه وتنظیم نمایش عروسکی می‌باشد که تا چندی پیش سروسامانی نداشت این کلاس بسر پرستی آقای کاردان که‌دراین رشته از هنر، اطلاعات ذیقیمتی دارند ،در روزهای شنبه ،دوشنبه وچهارشنبه هر هفته از ساعت پنج تا هفت بعداز ظهر تشکیل میگردد وتاکنون دو گروه نمایش عروسکی از هنر آموزان کلاس مزبور تشکیل گردیده‌است وایندو گروه نمایشنامه هائی را تهیه کرده‌اند که بزودی بروی صحنه خواهدآمدوفعلاهنر آموزان کلاس مشغول تمرین نمایشنامه های «سنك صبور» و«اللهوردی» می باشند که عروسکهای آنها نیز توسط شاگردان کلاس تهیه و تنظیم گردیده است .

نمایشنامه ای بنام «لجباز» تاکنون چندین بار در دبستانهای پایتخت اجراء گردید ومورد استقبال دانش آموزان قرار گرفت وهمین استقبال مربیان وهنر جویان کلاس نمایش عروسکی را در تهیه نمایشنامه های جالب تشویق وتحریص نمود .

ضمنا چند تن از شاگردان کلاس نمایش عروسکی ،نمایشنامه هائی نوشته‌اند که پس‌از حك واصلاح بروی صحنه خواهد آمد .

همچنین کسب اطلاع شده که از طرف اداره‌هنرهای دراماتیك‌دستور داده شده تا نمایشات عروسکی از روی حوادث روز ونمایشنامه های تربیتی وهنری وآموزنده تهیه‌گردد ونیز توصیه شد که از نمایش نمایشنامه‌هائی که‌ترس ووحشت ومناظری دزدی وقتل وجادوگری‌و قیافه های وحشتناك‌ودیو درآنها دیده میشود ،حتی‌المقدور خودداری گردد وهمچنین قرار شده که‌بیشتر از داستانهای فلکوریك وآموزنده‌ملی استفاده گردد . هنر جویان کلاس مزبور باپشتکار وعلاقه فراوانی‌بکار خود ادامه میدهند وبزودی کار نمایشات‌عروسکی سروسامانی‌بخود خواهد گرفت .

موزه مردم‌شناسی

حکومت ایران پس ازجنك‌بین‌الملل اول دست بیك رشته‌اقدامات مفید اجتماعی زد که‌از نظر پیشرفت تمدن مردم این سرزمین ارزش فراوانی داشت .

ولی متاسفانه در آن هنگام که‌این کارها انجام میگردید ، عده‌ای هم‌خود رامصروف گرد آوری اطلاعاتی پیرامون‌عادات ورسوم‌صحرانشینان نکردند و حال که در حدود چهل سال ازاین تاریخ میگذرد بفکر جمع آوری چنین اطلاعاتی افتاده‌اند .

شاید اولین کسی‌که بفکر جمع‌آوری فولکلور ایران افتاد صادق هدایت باشد که چندمقاله راجع‌به‌فولکلور ایران نوشت و حتی طرز جمع‌آوری اطلاعات و وسایل مادی مردم را نیز در ضمن مقالاتی نشان داد. درزمانیکه آقای علی‌اصغر حکمت پست وزارت فرهنك را بعهده داشتند تصمیم باپجاد یك موزه فولکلور در تهران گرفته شد ونام آنرا هم‌موزه مردم شناسی گذاشتند که اکنون موزه مزبور مطالعاتی در باره نژادهای ایران نمی‌نماید وبیشتر متوجه گرد آوردن عادات ورسوم میباشد .

درآن زمان مقداری البسه ملی از زنان ومردان عشایر به موزه فرستاده شد وموزه نیز با تهیه مانکنهای مومی ، البسه‌رابتن آنهاپوشانید ولی این لباسها ناقص بود.

فی‌المثل درمیان کردها بیش از سی نوع لباس معمول است در حالیکه درموزه بیش‌از چند نوع لباس وجود ندارد و علاوه بر این ازمازندران و گیلان لباسی درموزه دیده نمیشود .

موزه مردم شناسی تصمیم دارد که باایجاد محل وسیع و مناسبی بکارهای خود سروسامانی داده ودامنه فعالیت خویشرا بیشتر نماید.

مسافرت هنرجویان

بقرار اطلاع واصله بمنظور پیشرفت هنرجویان هنرهای‌زیبای پسران و شناسائی هنرهای ملی و باستانی وتاریخی ایران ، روز بیست و نهم اسفندماه سال جاری هنرجویان سالهای دوم وسوم این هنرستان بمدت یك هفته عازم اصفهان خواهند شد وپس‌از مطالعات لازمه همراه هنر جویان سال ششم هنرستان هنرهای زیبای اصفهان عازم شیراز شده وبمطالعه درباره آثار تاریخی وهنری خواهند پرداخت .

شرکت فرنام مژده میدهد

با علاقه و پیشواز قابل توجهی که‌خانمها و آقایان درخرید اتومبیل های فولکس‌واگن از این شرکت نشان داده‌اند این شرکت رابرآن داشت که‌تاآخر اسفندماه وباتعدادی محدود درفروش نقد واقساط برای علاقمندان فولکس واگن تسهیل بیشتری قائل شود ضمنا فروشگاه لوازم یدکی برای رسیدگی به‌حساب سال از ۲۵ اسفند ماه تا ۵ فروردین ماه ۳۸ تعطیل خواهد بود مقتضی است دارندگان اتومبیلهای فولکس‌واگن احتیاجات خودرا قبلا رفع بفرمایند .

آ-۳۰۸۸۳ شرکت‌فرنام ـ خیابان‌شمیران

آ-۴۲۸۹۸

هتل رستوران لاترن

محل قشنك غذای مطبوع قیمت مناسب .
آدرس خیابان آبان روبروی اصل چهار ـتلفن ۴۶۲۶۷
آ-۲۹۰۷۳ ۱-۱۲

دکتر فتاح موسوی

دیپلمه فدرال سویس متخصص امراض داخلی
نشانی ـ تبریز خیابان تربیت‌جنب دربند حاج فرج
آ-۳۰۳۱۱ ۱-۱۶

فروشگاه ویدا

خیابان قزوین روبروی درب آخر دخانیات نقدواقساط‌رادیوتلویزیون فیلیپس فرش همه نوع اثاثیه خانه همه نوع موتو سیکلت سواری و بارکش
آ-۳۰۶۱۱ ۱-۵

... و «ماهنامه» متولد شد

درجه تمدن هرقومی را بقول برتراندراسل از روی مصرف کاغذ این قوم باید سنجید .البته منظور این تعریف سنجش تمدن مصرف کاغذی نیست که برای بسته‌بندی کالا وانتشار اوراق تجارتی و تبلیغاتی دربعضی از کشورهای بزرك صنعتی بکارمیرود بلکه مقدار کاغذی‌است که‌برای چاپ آثار هنری وادبی مصرف میگردد .

تمدنهای عتیقی که‌بجامانده آثار نوشته‌ای از خود بمیراث گذارده‌اند. هنگام بحث‌درباره تمدنهای عتیق اغلب مورخین مصر وچین‌رادارای قدیم‌ترین تمدن میخوانند درحالیکه باستان شناسان ثابت‌نموده‌اند که اقوام اینکا وآژتك درامریکای مرکزی وجنوبی و فنیقی ها و وکرتی‌ها درحوزه مدیترانه تمدنی بمراتب قدیمی ترازتمدن مصر و چینی داشته‌اند. علت اینکه‌تمدن مصر و چینی از خود آثاری بجا گذاشته وتمدن امریکای مرکزی وحوزه شرقی مدیترانه منهدم‌شده این است که دوقوم اول بخط آشنا بوده ونوشته هائی ازاین اقوام به دست‌ما رسیده‌است‌درحالیکه تمدن اقوام اینکایاکرتی بعلت عدم آشنائی این اقوام بعلم نگارش کم‌کم باگذشت اقران محوگشته و از خاطره‌ها بیرون رفته‌است .

دردنیای امروز دیگر تنها نوشتن برای اثبات تمدن کافی نیست‌بلکه خوب نوشتن مطرح میباشد.فرهنك مشعشع یك کشور باعث ثروت‌و ترقی آن کشور میگردد ولی بالعکس ثروت یك کشور دلیل توسعه فرهنك درآن کشور نیست .

دراغلب کشورهای پیشرفته ومتمدن یعنی بقول برتراند راسل کشور هائی که‌مصرف کاغذشان بیشتر ازسایر ممالك است برای طبقه‌پیشقراول که از هنرمندان و روشنفکران تشکیل شده دائما اغذیه روحی بوجود می‌آید والهام ونبوغ این طبقه‌به‌نشر آثاری‌پرارزش وسودمند تقویت میگردد .دراین که باآغاز دوران تجدید حیات فرهنگی وادبی انتشار کتب اشاعه یافت ومطبوعات کم‌کم پابمیدان نهادند .مؤسسه اطلاعات که بزرگترین وقدیمی ترین موسسه فرهنگی ومطبوعاتی‌است وهمر آن باعمر دوران تجدید حیات فرهنگی برابراست دراین راه حق بسزائی دارد. درچندین سال اخیراین موسسه دست بانتشار مطبوعات تخصصی برای طبقات مختلفه مردم زد وباین ترتیب از مردوزن وازپیرو وجوان مجله مطابق سلیقه خودرا بدست آوردند .

ولی درمیان تمام این نشریات جای یك مجله ادبی وهنری‌پرارزش که مخصوص طبقه روشنفکر و هنرمند باشد خالی بود .البته درسایر کشورهای پیش‌افتاده چنین نشریه‌ای وجودداشت ولی طبقه‌روشنفکر ایرانی مجبور بود برای بدست آوردن غذای روحی در صورتیکه زبان خارجی میدانست دست بدامان مجلات و کتب خارجی زند ودرصورتیکه فقط درزبان فارسی تبحرداشت از کتب قدیمی استفاده نماید .

درچندماه اخیراین فکر پیدا شد که‌نشریه‌ای‌مخصوص طبقه روشنفکر ودانشمندکشور از طرف موسسه اطلاعات باهمکاری معروفترین ادباو دانشمندان عالم علم و ادب بوجود آید تانقصیه‌ای که طبقه تحصیل کرده مملکت احساس می‌نمود برطرف شود .

درتعقیب این فکر تصمیم گرفته شد مجله اطلاعات ماهانه به‌ترتیب به«ماهنامه دانش ،هنر وادبیات »مبدل شود وباین ترتیب «ماهنامه» متولدشد.

«ماهنامه»اثری‌است ادبی وهنری که‌بیك مجله ختم نمیشود وماهنامه «گلستانی‌از برگزیده ترین آثارعلمی وهنری نویسندگان بزرك‌ایرانی وخارجی معاصر میباشد ،«ماهنامه» اجتماعی است ازعقاید مختلف فلسفی، مکاتب‌گوناگون ادبی وسبك‌های متفاوت هنری، «ماهنامه»مجله‌ای است که روشنفکران ،دانش‌پژوهان وهنرمندان بابی‌صبری ازمدتها قبل انتظار آنرا داشتند .

دراولین شماره «ماهنامه» که تاچند روزدیگر منتشر میشود نوشته‌هائی ازرحمت‌الهی، احمدشاملو وعبدالله‌توکل‌وآثاری‌ازآلن،چارلی‌ـ چاپلین، آلبرکامو وسامرست موام ممزوج گشته‌است تادسته گلی بی‌نظیر تقدیم ادب دوستان وهنرپژوهان نمایند .

کارگاه مهندسی راسخی

ابنای جواد ، مخصوص کرج خیابان بهزاد ۲ تلفن ۶۵۹۷۶

تراشکاری ، جوشکاری وانواع کارهای موتوری برقی

آ-۴۲۸۹۲

انجمن پرستاران دیپلمه ایران

باطلاع اعضاءمحترم میرساند که جلسه ماهیانه انجمن در روز سه شنبه۱۲ر۱۲ر۳۷ از ساعت ۵ بعدازظهردراداره کل بهداشت خیابان کوشك باحضور عده‌ای ازپرستاران خارجی ونمایندگان شهرستانها تشکیل میگردد . از کلیه اعضاء محترم تمنا می شود که دراین جلسه حضور بهم رسانند.

آ-۳۰۹۰۷ ۱-۲

- ۳۳ -

برای من خصوصیات بیماری آمبرویز وشرح مرگش را بازگو کرد ، ونامه‌ای خطاب به نگهبان گورستان نوشت تااگر بخواهم از مقبره او دیدن کنم مانعی وجود نداشته باشد .ولی من اینکار را نکردم .

از او سئوال کردم‌شما کجا رفته‌اید ولی او راجع به محل اقامت‌یا مقصد سفر شما اظهار بی‌اطلاعی نمود .

اقامت من در فلورانس به همینجا ختم شد .فردای آنروز در راه بازگشت بودم .»

باردیگر سکوت بر اطاق حکمفرما گشت .انگشتانی که‌انگشتردست چپ‌را میفشرد منبسط شد .

او پرسید :

«آیا اکنون میتوانم نامه هارا ببینم؟»

من آنهارا ازجیبم خارج نمودم وباو دادم. آنگاه باردیگر بتماشای آتش بخاری پرداختم.درحالیکه اونامه‌هارا بازمیکرد صدای‌خش‌خش‌کاغذرامیشنیدم سکوتی طولانی برقرارشد. سپس راشل گفت:

« فقط این دونامه؟

من جواب دادم :

آری، فقط این دونامه .

ـ شما گفتیدکه ازاواخر زمستان تاهنگامیکه این دونامه بشمارسیدهیچ خبری ازآمبرویز دریافت نداشتید ؟

ـ نه، هیچ نامه‌ای درطول اینمدت بمن نرسید.»

اومی بایست این نامه هارا مانند من چندین بارمیخواند وکلمات آنرا ازبرمینمود. ولی پس ازچند لحظه راشل نامه هارا بمن مسترد نمود وبا لحن آرامی گفت :

«شما حتما خیلی ازمن متنفرشدید.»

من باحالت متعجبی باونگریستم، ودرحالیکه چشمان مادرچشمان‌یکدیگر خیره شده بود بنظرم رسیدکه اوتمام آنچه راکه من تصور میکردم وتمام‌افکار من راخوانده است، ویکی پس ازدیگری یکایك چهره هائی راکه درچند ماه اخیرازآن اودانسته بودم درمدنظرش می‌آمد. انکارازطرف من بیهوده بودو اعتراض بیمورد بنظر میرسید. مانع میان ماازبین رفته بود . حالت عجیبی بوجود آمده، ومن احساس میکردم‌که درروی مبل خوددرمقابل راشل عریان شده‌ام. جواب دادم:

«آری!»

باگفتن این‌کلمه ، احساس ناراحتی عظیمی کردم. بخود گفتم، شاید این حالت است‌که کاتولیك هابرای دست یافتن‌به‌آن نزدکشیش بگناهان خوداعتراف میکنند. بارسنگینی دراین حالت ازروی دوش انسان برداشته میشود وخلاء جای آنرا میگیرد .

او پرسید :

«پس چرا مرا باینجا دعوت کردید؟

ـ برای اینکه شمارا متهم کنم .

ـ بچه چیز متهم کنید؟

ـ خودم هم درست نمیدانم. شاید شمارا متهم کنم‌که قلب اوراشکسته، یعنی باعث قتل اوشده اید .

ـ خوب، آنوقت .

ـ بعد ازآنرا هنوز فکرنکرده بودم. بیش از هر چیز میخواستم برای شما تولید ناراحتی کنم. رنج‌کشیدن شمارا تماشاکنم وآنگاه بگذارم اینجا بروید .

ـ این لطف زیادی بودکه درحق من مینمودید. من لایق این لطف نبودم ولی شما درکار خود موفق شدید وآنچه راکه میخواستید بدست آوردید اکنون بمن نگاه کنید ولذت ببرید .»

درحالیکه مراتگاه میکرد حالت چشمان او تغیری نمود.چهره‌اش‌بسفیدی گچ تغییررنك داده وبدون تحرك مانده بود. اگرمن این چهره رازیر لگدخورد میکردم، اگر من آنراقطعه قطعه مینمودم، مع‌الوصف این‌چشمان باهمین حالت وبااشکی‌که روی‌گونه هاقرونمیریخت وجاری نمیشدباقی میماند .

صندلی خودرا ترك‌کردم وبه آنطرف اطاق رفتم.آنگاه گفتم :

«عجیب است، آمبرویز همواره عقیده داشت‌که من سرباز بسیاربدی‌خواهم بود. خونسردی اصلا درمن وجود ندارد. بروید باطاق خودتان، خواهش میکنم، هرجاکه میخواهید بروید، ولی فقط ازاینجا خارج شوید. من‌کودکی بشر نبودم‌که مادرم مردوقیافه اورا بیادندارم وتاکنون قیافه اشکبار زنی‌را ندیده ام .»

دررابازکردم تااز اطاق خارج شود .ولی اودرکنار آتش باقی‌ماندوتکانی نخورد .

گفتم :

«راشل ،باطاق‌خود بروید .»

من‌نمیدانم باچه لحنی این‌جمله راادا کردم وآیا طرز گفتنی آن‌خشن‌و آمرانه بود ، ولی‌میدانم دون که‌روی زمین خوابیده بود سرش رابلند کرد و باحالت سك عاقل پیروباوفائی مراتگاه کرد، آنگاه بطرف راشل رفت ودر حالیکه خمیازه میکشید وخستگی درمیکرد پوزه خودراروی پای میهمان‌من نهاد. راشل تکانی خورد. دست خود رادراز کرد وسردون را نوازش نمود . من دررابستم وکنار بخاری بازگشتم.دونامه راگرفتم وآنهاراداخل‌آتش‌پرتاب نمودم .

راشل گفت :

«اینکار بی‌فایده‌است زیرا هردونفرمامیدانیم دراین نامه‌ها چه چیز نوشته شده‌بود .

من گفتم :

ـاگر شمانیز مایل باین کار باشید من میتوانم وجود این‌دونامه را فراموش کنم. آتش همه چیزرا میشوید وتطهیرمینماید، وناپاکی هارا تبدیل به توده خاکستر میکند .

راشل گفت :

ـاگر شما کمی مسن تربودید ویااگرزندگیتانرا بطرز دیگری گذرانیده بودید ،اگرشماجزآنچه‌اکنون می‌باشید میبودید وآمبرویز راتا این حدود نمیداشتید ،من میتوانستم باشمارا‌جع به‌این نامه‌ها وآمبرویز صحبت کنم. ولی من‌اینکاررا نمیکنم، ترجیح میدهم‌که مرامحکوم کنید. این کار در حقیقت همه‌چیزرابین ما آسان می‌نماید . اگرشمااجازه‌بدهید من‌تاروز دوشنبه اینجا میمانم وآنگاه ازاین منزل میروم تاشما بتوانید برای همیشه وجودمرا فراموش کنید .

علیرغم تصمیم شمادر شکنجه دادن من باید بگویم که‌دیشب وامروز من لحظات سعادتمندی راگذراندم .خداوند شمارادرپناه خودبگیرد،فیلیپ.»

بانوك کفشم هیزم های بخاری راتکان دادم وچوبهای نیم‌سوخته فرو ریخت .

گفتم :

«من‌بهیچ‌وجه‌شمارامحکوم نمیکنم .هیچ چیزبین‌ماآنطور که انتظار داشتم روی نداد. من نمیتوانم زنی‌راکه وجودندارد موردکینه خودقراردهم .

ـولی من وجود دارم .

ـشما زنی که‌من ازاو متنفر بودم نیستید .

او بنوازش پوزه دون ادامه داد ، دون پوزه‌اش رابالا آورد وروی زانوی راشل قرار داد .

راشل گفت :

« قیافه زن‌مورد تنفر شماآیا قبل ازخواندن این‌نامه‌ها درفکرتان‌بوجود آمدیابعد؟» لحظه‌ای بفکر فرورفتم. سپس همه چیزرا باموجی ازکلمات‌اقرار نمودم .چه لزومی داشت که‌بگذارم احساساتم در ظلمت غوطه ورباشد .

بآرامی گفتم :

« قبل از خواندن این دونامه .درحقیقت این‌نامه‌ها باعث تسکین خاطر من‌شد . اینها بمن امکان دادکه علتی برای تنفر ازشما بتراشم . تا آنموقع نمیدانستم چراازشما بدم می‌آید واگرهم میدانستم سبب آن‌باعث شرمساری من‌بود .

ـچه‌چیزباعث‌شرمساری شمابود ؟

ـفکر نمیکنم هیچ حسی مغرب تروزشتراز حسادت درجهان وجودداشته باشد .

شما حسود بودید ؟

ـآری .اکنون میتوانم بگویم که‌این حس من‌بسیار عجیب بود. از اول کار، هنگامیکه آمبرویز ازدواج خودراباشما بمن اطلاع‌داد،وحتی قبل‌ازاین، موقعیکه تازه باشما آشنا شده‌بود ،احساس مبهمی دروجود من رخنه نموده بود که‌من نمیتوانستم نامی بآن‌بدهم .همه کس ازازدواج آمبرویز خشنود بود وانتظار داشت که‌من نیز دراین شادی عمومی شریك باشم .

ولی‌من‌نمیتوانستم.بدون‌شك‌حسادت من بنظر شمامسخره آمیز می‌آید و شاید علت آن بوده که آمبرویز مرا بیش ازحد لوس کرده‌بود. آری من‌بچه کسی بیش نبودم واکنون نیز هستم .بدبختی من‌اینست که‌هیچگاه درزندگی کسی راجزآمبرویز نشناخته‌ودوست نداشته‌ام .»

گوئی من‌باراشل صحبت نمیکردم ومشغول فکر کردن بودم . احساساتی که‌تاکنون بخودنیز اعتراف ننموده‌بودم اکنون آشکار میساختم .

راشل گفت :

«آیافکر نمیکنیدکه این علت بدبختی‌آمبرویز نیزبوده است؟

ـمنظورتان چیست ؟»

دست خودراازروی پوزه دون برداشت ،وچانه‌اش رادر دودست گرفت، ازرنج‌هایش راروی زانوانش گذاشت وشروع بتماشای آتش نمود .

نیازمندیها و آگهی‌های کوچک

استخدام میشود

آرایشگاه زنانه
بیك خانم ویا آقا کهازآرایشگری زنانه سررشته کامل دارندنیازمندیم داوطلبان از ساعت ۸الی ۱۳ صبح بشماره ۶۶۴۰۲ تلفن نمایند .
۱ـ۲ آ ـ۳۰۵۵۱

هتل آمباسادور
اطاقدار ـ پیشخدمت ـرختشور ـ که سابقه کار در هتل داشتهباشند استخدام میکند .
خیابان تخت جمشید ـچهارراه ویلا
۱ـ۳ آ ـ۳۰۵۹۳

مترجم ورانده استخدامیشود
یکنفر راننده که دارای گواهینامه پایه یك رانندگی باشد وآشنائی کامل به زبان فارسی وانگلیسی داشته باشد ومایل وقادر بهمسافرت خارج از تهران باشد یعنی ۶۰تا۷۰ در صد هر ماه در مسافرت باشد تقاضای خودرا بزبان انگلیسی شخصا بنویسید وبصندوق پست ۱۳۲۶ بفرستید .
آ ـ۳۰۷۵۹ ۱ـ۲

یکنفر مرد جوان مسلط بانگلیسی وامکاناًتجربه تجارتی جهت تمامروز باحقوق خوب مورد احتیاج است باتلفن ۲۴۷۳۰ بعدازظهرها تماس بگیرید .
آ ۳۰۸۱۳ ۱ـ۳

استخدام میشود
۱ـقالب ساز که در ساختنانواع سمبه ماتریس مهارت داشتهباشد.
۲ـسوهانکار قابل که پنجسال سابقه کار داشته باشد .
۳ـکارگر استاد کار که درکار ساخت انواع قفسه های فلزیمهارت داشته باشد .
کلیه کارگران باید با سواد باشند .
جنرال مکانیك ـ خیابان شاهرضا ـ کالج نبش کوی دبیرستان البرز از ساعت ۶الی ۸مراجعه شود .

برای مدیریت دستوران
شخصی باسابقه و وارد لازماست ازصبحتاظهر خیابان شاه جنب سینمانیاگارا پاساژ درخشان به آقای بهمن درخشانی مراجعهشود.

یك دوشیزه یا بانو
که در امور تزریقات در حدود پزشکیاری بخوبی وارد باشد جهت تمام روز مورد احتیاج است .
به تلفن ۳۲۹۳۲ رجوع شود .
۱ـ۳ آ ـ۳۰۸۶۱

یکنفر تحصیلدار زن برایوصول مطالبات نیاز است.
بهتلفن ۳۴۰۵۳ مراجعه کنند.
۱ـ۲ آ ـ۳۰۹۳۱

چاپخانه کوچك باتمام وسایل و ماشین یكورق ونیم بفروشمیرسد ویاحاضر بشرکت است ویا اجاره داده ویایکنفر مدیر باسابقهاحتیاج دارد.
طالبین بهتلفن ۳۴۰۵۳ مراجعه نمایند.
۱ـ۲ آ ـ۳۰۹۳۱

واگذار میشود

یك باب مطب با سابقه
۱۵ساله واگذار میشود طالبین بداروخانه دکتر طبری پور چهارراه خوش آذربایجان آقایشادکام یا تلفن۴۰۲۷۴ مراجعه نمایند.
۱ـ۳ آ ـ۳۰۸۰۳

مستغلات

بنگاه طلائی تهران نو ۹۱۷۷۴
قطعات مختلف زمین وخانه نقد و اقساط بفروش میرسد .
۱ـ۱۰ آ ـ۲۹۹۹۵

هرمبلغ پول بخواهید
با وثیقه ملکی رجوع فرمائید
لالهزار ۳۹۷۸۴ به
بنگاه کوشان
۱ـ۱۰ آ ـ۴۲۱۸۶

نقشه های ساختمانی
بمقاطعه ساختمان نیز میپذیرد
«بقیمت مناسب»
توسط مهندسین شرکت ساختمانی بتون نیز
انجام میگردد در دوازده دولت مقابل بیمه تلفن ۶۹۴۲۵
۱ـ۵ آ ـ۴۱۶۷۸

برای شرکتها و مؤسسات خارجی
یکدستگاه ساختمان پنج طبقه نوساز دارای ۱۳۴اطاق مجهز باتمام وسائل نبش خیابان شمیران قدیم کنی بالاتر از سینما مولنروز بایك مغازه بزرك بمساحت ۱۲۰ متر یکجا یا بدون مغازه اجاره داده میشود طالبین بمؤسسه (خانهسیاح) شمالغرب میدان ۲۴ اسفند تلفن ۴۱۷۴۷ و ۳۹۸۱۴و۳۷۸۹۷مراجعه فرمائید .
آ ـ۳۰۴۹۵ ۱ـ۴

باغی است بمساحت ۲۴۰۰ متر
مربع دارای بیست وسه اطاق ویك سالن بزرك مدرن باضافه استخر بزرك وپمپ آب با دارا بودن ۶۰ سهم آب ملکی ودو برق یکی ۳ فاز ویکی ۱۰ آمپر و تلفن ازاراضی قاسم آباد خیابان تهران نو حاضر برای معاوضه ومعامله طالبین با تلفن ۵۲۱۷۱ مکالمه فرمایند .
آ ـ۳۰۷۱۳ ۱ـ۱۰

دو اطاق تمیز نوساز
در دوراه یوسف آباد باجاره داده میشود عصرها بتلفن ۸۲۱۴۷۱ مراجعه شود .
۱ـ۶ آ ـ۳۰۶۰۳

هرمقدار زمین که طالب باشید در طرفین خیابان تخت طاوسواطراف جاده سوم وباغ صبا وتپه های باغ صبا وامانیه برای فروش دراختیار داریم فروشندگان این اراضی هم می توانند بما مراجعه فرمایندخیابان تخت طاوس جنوب تپه باغ صبابنگاه حکمی تلفنهای ۳۶۴۳۳ ـ۳۴۵۲۵
۱ـ۱۰ آ ـ۳۰۱۷۷

نقشه‌های ساختمانی
قبل ازتهیه هرگونهنقشه ساختمانیاز مجموعهنقشههایساختمانیشرکت فرازنو دیدن کنید ابتدای خیابان منوچهری پاساژ ساعتچی تلفن .
۳۰۲۶۰۱ ۱ـ۵ آ ـ۴۲۸۸۲

خانه ای اجاره داده میشود
خانهای در حوالی خیابان شاه نزدیك چهارراه سیمتری دوطبقه دارای ۷اطاقبابرق و آب و ۴۰۰متر اجاره داده میشود لطفا برای دیدن ومذاکره آن رجوع فرمائیدخیابان شاه چهارراه سی متری به آژانس اردستانی تلفن ۴۱۹۴۹

آگهی های متفرقه

فروش فرش باروزی ۳۰ریال به تلفن ۲۶۷۴۵ سرای بوعلی شماره ۱۵ و۱۶ مراجعه شود .
۱ـ۲۰ آ ـ۳۹۷۴۰

عالیترین ذره‌بین
برای فیلمبرداری
۸ و۱۶ و۳۵ میلیمتری
ابژکتیف زوم است

نماینده انحصاری شرکت نیالا
تلفون ۳۸۴۲۶
۱ـ۱۰ آ ـ۴۰۳۴۶

کرج ـ کرج
خیابان چالوس ـ کیلومتر اول کشاورزی برادران انصاری ـبهترین اشجار پیوندی و چنار وتبریزی و رز موجود است .
۲ـ۱۰ آ ـ۴۰۱۷۸

دام داران ـسازندگان ساختمان مالکین آبادیها توجه فرمایند
میدان کاه شمال در خیابانتخت طاوس جنوب تپه باغصبا واقعاست وبا وسایل سریع کاه مرغوب را بهر مقدار وهرکجا که باشد حمل وتحویل مینماید ویا اینکه خریدار است بنگاه کمال تلفنهای۳۶۴۳۳ و۳۴۵۲۵
آ ـ۳۰۱۷۵ ۱ـ۱۰

شماره ششم
مجله پیام نوین انتشاریافت .
۱ـ۲

آگهی اخطار
آقای سید صادق دریابیگی فرزند مرحوم سید تقی دارنده شناسنامه ۴۰۸۹ گیلان منتظر خدمت وزارت کشاورزی (بنگاه جنگلها)
پیرو آگهی مورخه ۶ر۱۱ر۳۷ در روزنامه شماره ۱۶۷۵ پستتهران. نظر باینکه بعلت عدم حضور درسر خدمت ازطرف دادستان دادگاهاداری علیه شما کیفر خواست در تاریخ ۱۶ر۱۱ر۳۷ تنظیم و صادر گردیده ونشانی ازشما بدست نیامد که کیفر خواست مستقیما ابلاغشود لذامراتب باطلاع شما می رسد که در ظرف مدت یك هفته از تاریخ انتشار این آگهی باداره کل کار گزینی وزارت کشاورزی (واقع در میدان فردوسی) مراجعه وپس از رؤیت کیفر خواست چنانچه اعتراضی داشته باشید پاسخ کیفر خواست را تسلیم نمائیدبدیهی است قبلاز پایانمهلت مقرر اعتراض نامه شما نرسد دادگاه اداری رای مقتضی صادر خواهند نمود .
۱ـ۲ آ ـ۴۲۴۱۰ وزیر کشاورزی

بفروش میرسد

خانه فروشی در بهترین نقطه شمال تهران
برخیابان بزرگمهر نزدیكپهلوی بمساحت ۲۲۰ متر صد متر زیر بنای سه طبقه هر طبقه مجزا بابرق ساعتی لوله کشی آب و تلفونبرای دیدن و مذاکره بنشانی بالا خانه شماره ۱۰ و تلفون ۴۴۸۴۵ مراجعه فرمایند .
۱ـ۲ آ ـ۴۲۹۴۶

یکباب گاراژ و سه باب مغازه
بدون مستاجر بمساحت ۲۰۰۰متر واقع در بیرون دروازه قزوین بعد از پمپ بنزین بفروش میرسد .
طالبین بتلفن ۴۳۳۵۶ بنگاه مرکزی واقع در چهارراه حسن آباد مراجعه فرمایند .
آ ـ۳۰۵۸۵ ۱ـ۳

قابل توجه مالکین کامیونهای باری وکمپرسی
کارخانه صنعتی (رزاقی)
مجهزبرای کارهای تراشکاریجوش کاری پرسکاری آهنکشی اتومبیلو باری ، وانت و ساختن اطاقهایآهنی وکمپرسیوتعمیراتانو تعویضفول و تبدیلرنكبهچرخهای پرندر کارگاه مخصوصباچندین سالسابقه آماده کاراست.آدرسخیابان ری مقابل مسجد انبار تلفن ۳۰۹۸۶

فرش پارس
مرکز تعویضفرشکهنه بافرشنو پارتی های جدید از انواع فرش های مدرن و زیبا مجددا برایفرش پارس رسید .
فرش پارس فرشهای کهنه شما را قبل از سائیده شدن واز بین رفتن بافرشهای جدید معاوضه مینماید .
خیابان فردوسی مقابل کتابخانه سفارت انگلیس تلفن ۳۴۹۶۰
آ ـ۲۸۶۹۳ ۱ـ۱۰

بانوان محترم
مقداری البسه واشیاء لوکس از قبیل کاپ مینك وپالتوی پوست وپالتوی چرمی بلوز دامن وغیرهبعلت مسافرت تا ۲۵ اسفند ازساعت ۹ الی ۱۲ بفروش میرسد .
متمنی است به آدرس بیستمتری سوم فخر رازی شماره ۱۲۱مراجعه فرمائید .
آ ـ۳۰۵۱۵ ۱ـ۳

آگهی مناقصه

سازمان برنامه ساختمان دبستان روستائی شوکت آباد پیرجند رابا شرایط زیر بمناقصه میگذارد .
داوطلبان در مناقصه میبایستیبرای دریافت اسناد مناقصه بدفتر مهندسین مشاور کوکس درتهران خیابان شاه چهارراه بهرامی ودر مشهد خیابان رازی مراجعه ودر مقابل پرداخت ۱۰۰۰ ریال دفتر مشخصات وبرك شرایط مناقصه را دریافت نموده پس از مطالعه و اطلاع کامل از مشخصات آن پیشنهادات خودرا به ترتیب زیر تهیه وتسلیم نمایند .
۱ـپیشنهاد دهندگان میبایستی مبلغ ۱۴۰۰۰۰ ریال بعنوان سپرده بحساب شماره ۵۰۲دربانكاعتبارات صنعتی بودیعه گذاشته ویاضمانت‌نامه مورد قبول سازمان برنامه که نمونه آن ضمیمه دفتر چهمشخصات در اختیار شرکت کنندگان گذارده خواهد شد بعنوان سازمان برنامه بمیزان مبلغ مزبور بمدت سه ماه ضمیمه پیشنهاد خود نمایند تاهرگاه برنده مناقصه از پیشنهاد خودعدول نماید سپرده بنفع سازمان برنامه ضبط شود .سپرده پیشنهاددهنده نفردوم قبلاز انعقاد قرار داد به برنده مناقصه مسترد نخواهدشد.
۱ـپیشنهاد بایستی بنوعی که در برك شرایط مناقصه قید گردیده تنظیم وتاساعت ۱۰صبحروز شنبه ۲۳اسفند ماه ۳۷ در مقابل اخذ رسید بدفتر کوکس در تهران و مشهد تسلیم گردد .
۳ـپیشنهاد های رسیده در ساعت ۱۰ صبح روز ۵شنبه ۲۸ اسفنددر قسمت آموزش امور اجتماعیسازمان برنامه تحت نظر کمیسیون مربوط باز وقرائت خواهدشدحضور پیشنهاد دهندگان ویا نماینده آنها درجلسه آزاد بوده وکمیسیون مزبور در رد ویا قبول یك یا کلیه پیشنهادات مختار خواهد بود .
بدیهی است بهرنوع پیشنهاد ویا تغییر ویا تخفیفی که بعد ازساعت مذکور در بند ۲ برسد ترتیب اثر داده نخواهد شد .
۳ـتمام پیمانکاران میتوانند دراین مناقصه شرکت نمایند .
سازمان برنامه
۱ـ۲ آ ـ۴۲۶۱۸

گم شده

مفقود شده
چك بانك تهران بشماره ۸۲۴۳۲۶ که بتاریخ ۱۳ر۱۲ر۳۷ بمبلغ چهل هزار ریال میباشد که بناماسماعیل شکوری صادر و مفقود شده است بدین وسیله اطلاعداده میشود که چك شماره مزبور از درجه اعتبار ساقط است پیدا کننده لطفا به آدرس زیر مراجعه فرمایند .
آدرس ـآخر بازار عباس آباد سرای روغنی **هاشناسی**

مژدگانی
یك برك گواهی موقت لیسانسو همچنین اوراق دیگر بنام کامبیز ناصر آذری مفقود گردیده است از جوینده خواهش دارم که اوراق مزبور را بکتابخانه امریکا ـخیابان نادری مسترد نماید ومژدگانی دریافت دارد.

مژدگانی
یك برك گواهی نامه لیسانس حقوق اینجانبملك منصوراسفندیاری مفقود شده از یابنده تقاضا میشود آنرا به نشانی خیابان نصرت کوچه نوآورده و مژدگانی خودرادریافت دارند .

گمشده
یك سك از نژاد «اسپیتز» بنام «باتنز» باقلاده سبز رنكدر حوالی نیاوران گمشده است.
یابنده بتلفن شماره ۸۴۳۵۲آقای گریژر مراجعه ومژدگانیدریافت دارد.
آ ـ۳۰۹۴۳

آگهی مزایده

اداره ساختمان بانك ملی ایران مقداری لوازم ومصالح ساختمانی مستعمل و غیر فرسوده بشرح زیر:
۱ـ آهن آلات
۲ـ لوله ولوازم چدنی
۳ـ دروپنجره مستعمل
۴ـ پاکت سیمانی
۵ـ اجناس متفرقه
از طریق مزایده کتبی درمقابل وجه نقد بفروش میرساند .
۱ـ پیشنهاد دهندگان می توانند اجناس مورد مزایده را قبل ازظهر ها ازتاریخ ۹ اسفند تا ۱۸ اسفند در انبار این اداره واقع در خیابان مولوی محل سابق ژاندارمری مشاهده نموده پیشنهادات خود را نسبت بهر یك ازانواع فوق بتفکیك در پاکت لاك ومهر شده تا آخر وقت اداری روز ۱۹ اسفند بدفتر اداره ساختمان این بانكواقع درخیابانسعدی کوچه ممتاز تسلیم نموده ورسید دریافت دارند .
۲ـ پیشنهاد دهندگان باید قبض سپرده ای معادل ۱۵۰۰۰ ریالبرای هریك از پیشنهادات مربوط بهآهن آلات ولوازم چدنی و ۲۵۰۰ ریال برای هریك از سه نوع دیگر که به حساب شماره ۱۰۰۰۸ ـ نزد شعبه فردوسی تودیع نموده باشند ضمیمه پیشنهاد خود نمایند .
۳ـ به پیشنهادات مشروط وفاقد سپرده وهمچنین پیشنهاداتی کهبعد از موعد مقرر برسد ترتیب اثرداده نخواهد شد .
۴ـ پیشنهاد دهندگان باید در پیشنهاد خود بهای آهن آلات و لوازم چدنی وپاکت خالی سیمانرا به حسب کیلو وسایر اجناس را یکجا بطور تفکیك تعیین نمایند.
۵ـ چنانچه حائز حداکثرپیشنهاد از تاریخ اعلام نتیجه مزایده تاحد اکثر ۷روزاز پرداخت مبلغپیشنهادی خود داری نماید سپرده او بنفعبانك ضبط ومعامله فسخ خواهد شد .
۶ـ هرگونه هزینهای اعم ازمالیات وتهیهوسیله حمل ونقل بعهدهخریدار است .
پیشنهادات واصله در ساعت ۱۰ صبح روز چهار شنبه ۲۰ اسفندماه در دفتر اداره ساختمان باز و حضور پیشنهاد دهندگان در جلسه مزایده آزاد بوده وبانك در رد یاقبول یك یا کلیه پیشنهادات واصله مختار است .
بانك ملی ایران
۱ـ۳ آ ـ۴۲۴۰۸

آ ـ ۴۲۹۷۴

آموزشگاهها

آموزشگاه ربانی
آموزشگاهماشین نویسیربانی شاه آباد از هر حیث مورد اطمینان است تلفن ۳۷۱۳۵

ماشین نویسی کشور
خیام مقابل پارك شهر با اسلوب ده انگشتی

رانندگی
میدانید اسلوب صحیح رانندگیو میکانیکی را در کجا می آموزند فقط در هنرستانفنی پرستو گمـ رك شاهپور تلفن ۲۳۹۱۶

تعلیم رانندگی صحیح
هنرکده فنی رانندگی و مکانیکی را با آخرین متد علمی بشما می آموزد و تا گرفتن گواهی نامه رسمی بشما تعلیم می دهد .
هنرکده فنی روبروی چاپخانه مجلس تلفن ۳۸۰۴۶

دفترخانه های درجه یک تهران

دفترخانه ۱۲۴ جلال زرین خیابان سعدی روبروی ایرانتورتلفن۳۲۱۶۵

دفترخانه اسنادرسمی ۱۳۹
رضاعاصم گرگان چهار راه معینیه تلفن ۳۵۸۳۴

دفترخانه اسناد رسمی درجه ۱ شماره ۷۹ بتصدی محمد امامی واقع درچهارراه سید علیکوچه حریری شماره تلفن ۳۲۹۴۹

دفتر ازدواج ۲۲و طلاق۲۴ شمال شهناز خیابان امینالدوله ایستگاه گلچین تلفن ۳۰۲۲۶۹ جعفریابهری

آگهی مزایده

بانك ملی ایران مقداری چوبقفسه موجود را از طریق مزایده بفروش میرساند .
طالبین میتوانند با مراجعه باداره کارپردازی بانك ملی واقع درخیابان فردوسی چوبهای مورد مزایده را که در محوطه وانبار های بانك کارگشائی میباشد مشاهده و پیشنهاد خودرا در پاکت لاك و مهر شده بضمیمه رسید سی هزار ریال سپرده که قبلا بحساب ۱۰۰۱۷اداره کارپردازی نزد شعبه فردوسیمنظور میشود تا آخر وقت روز چهارشنبه ۲۰ اسفند ماه بدفتراداره کارپردازی در مقابل اخذ رسید تسلیمنمایند.
پیشنهادات رسیده در ساعت ۹ صبح روز یکشنبه بیست و چهارم اسفند ماهباحضور پیشنهاددهندگان باز و خوانده خواهد شد .
به پیشنهادات فاقد سپرده ترتیب اثر داده نخواهد شد .
چوبهای مورد مزایده در محوطه بانك با قپان بانك توزیع خواهد گردید .
سپرده اشخاصیکه برنده شناخته نشده باشند پس از ختمجلسه مزایده مسترد خواهد گردید و سپرده برنده مزایده در صورت استنکاف از انجام معامله بنفع بانك ضبط میگردد .
بانك ملی در رد و قبول یك یاکلیه پیشنهادات مختار است .
بانك ملی ایران
۱ـ۲ آ ـ۴۲۷۹۲

آگهی مزایده

شرکت سهامی ابریشم و نوغان وابسته بسازمان برنامه مقدارتقریبی سه هزار کیلو پیله در هم و سر سوراخ محصول ۳۷ شعبه نوغان نطنز را طبقبرکشرایط ومشخصات که در دسترس داوطلبان گذارده خواهد شد وفقط در داخله بمزایده گذارده میشود بفروش میرساند .
داوطلبان شرکتدرمزایدهمیتوانند برای رویت نمونه پیله ودریافت برك شرایط و مشخصات آگهیبه دفتر شرکت در رشت و شعبهنوغان نطنز ودفتر رابطشرکتدرتهران واقع درخیابان پهلوی مقابل حشمتالدوله مراجعه وپیشنهادخود را تاساعت ۱۰ صبح روز یکشنبه ۱۷اسفند ماه ۳۷ تسلیم دفتر این شرکت در رشت وشعب مذکوردر بالانمایند . پیشنهاد های واصلهدر ساعت ۱۱ صبح همانروزباز وخوانده خواهد شد ومزایده حضوری بعمل نخواهد آمد .
حضور پیشنهاددهندگان یانماینده رسمی آنها در جلسه مزایده آزاد میباشد .
مدیرعامل شرکت سهامی ابریشم ونوغان ـفریدون دهقان
۱ـ۲ آ ـ۴۲۶۱۶

شرکت جهان فرش
انواع فرشهای زیبا وثابت راتهیه نموده نقد واقساط معاملهفرشهای کهنه با نو معاوضه میشود خیابان شاه رضا جنب سینما پلازا تلفن ۴۱۹۴۴ خیابان خیام پائین گلوبندك پاساژ تقیزاده ۲۹۴۹۲

راهنمای پزشکی

دکترهای متخصص درگوش وحلق وبینی
دکتر آزاد
متخصص گوشو گلوو بینی خیابان منوچهری کوچه اربابجمشیدپذیرائی از ۴تا۸ربعد از ظهر تلفن ۳۹۵۸۸ و۳۹۵۸۴ صبحها با تعیین وقت قبلی

پزشکان متخصص در جراحی پلاستیك
دکتر نجوی
دانشیاردانشکده پزشکی
متخصص جراحی زیبائی و پلاستیك خیابان سعدی روبروی پمپ بنزین تلفن ۳۰۲۴۸۹

دکترهای متخصص درامراض دهان ودندان
دکتر آرام صفریان
خیابان یوسف آباد روبرویت.ت.ث کوچه سیمی تلفن ۴۴۵۰

دکتر ابوالحسن خلوتی
دندان پزشك سه راه شاه پذیرائی صبح و عصر تلفن ۴۰۴۴۴

دکترهای متخصص درامراض پوست
دکتر محققی
دانشیار دانشکدهپزشکی
پذیرائی از۴تا۸ بعداز ظهر.
نشانی دروازه دولت روبروی پمپ بنزین تلفن ۳۳۰۰۹

دکتر حسن محقق یزدی
متخصص بیماریهای پوست و آمیزش از آمریکا خیابان پهلوی چهارراه امیراکرم ۴ـ۸

دکترهای متخصص در مجاری ادرار وتناسلی
دکتر شاپور صدری
خیابان سعدی بالای بیمارستانامیر اعلم روبروی هدایتتلفن ۳۲۳۹۲ پذیرائی ۴ـ۸بعداز ظهر.

دکتر محمد رضا مسدد
رزیدنت سابقبیمارستان هایامریکا درمان قطعی بیماریهای مقاربتی اول سعدیـ چهارراهدروازهدولت

دکتر دانشگر
امراض مقاربتی جلدی تناسلی و سستی امراض زنانه ونازائی خیابان سپه مقابل پستخانه تلفن ۳۰۲۴۱۶

دکتر ا ـ پولوسا
متخصص بیماریهای مقاربتی،مجاری ادرار و تناسلی پذیرائی صبحوعصر خیابان فردوسیشمالی مقابل خیابان کوشك کوچه صادق تلفن ۴۶۵۸۹

دکتر صادقی
درمان سوزاك تازه وکهنهوسستی وناتوانی جنسی مردانپذیرائیعصرها خیابان ریاول صدرالاشراف

دکتر معانی
امراض مقاربتی ـمجاری ادرارامراض زنانه و سستی خیابان فردوسی مقابل بانك ملی ایران

احتیاجات زندگی

تعمیرات در منازل
تعمیراترادیوـرادیوگرام ـ ضبطصوت ویخچال تحتنظر مهندس تحصیل کرده اروپا در منزل تلفن ۳۰۳۱۲۴

اهالی محترم تهران شرکتآئینه سازی ایران خیابان شاه ایستگاه لاله یغما گاراژ ایران فرد افتتاح شد هرگونه آئینه های توالت و شیشه های رو میزی پذیرفته میشود
تلفن ۴۲۶۵۷ آ ـ۴۱۹۲۶

هما
بانوان باسلیقه
شیك ترین کیف عالی برین مدل تحتنظر متخصصین کارآزموده با ارزانترین قیمتکهدر کیف سازیهما مقابل مجلس تهیه میشود ابتیاع فرمائید .

سالن جدید دوزندگیسلوك
افتتاح سالن جدید دوزندگی سلوك راباطلاع عموم آقایان میرسانیم .
لاله زارمهران تلفن ۳۳۰۳۶

بورس اجاره
منازلشمالشهر ـآژانسمدرن بالای نهر کرج تلفن۴۴۲۷۰

دکترهای متخصص دربیماری های قلب
دکتر تیمور کلالی
متخصص بیماریهای قلبازدانشگاه پاریس خیابان شاه آباد عمارت ۱۰ طبقه پذیرائی بعداز ظهرها تلفن مطب ۳۴۱۲۲ منزل۴۰۵۹۶

دکتر های متخصص در امراض داخلی
دکتر عبدالله یغمائی ـمتخصصدر بیماریهای داخلی کودکان پذیرائی ۴تا ۸ بعد از ظهر نشانی تجریش خیابان شهرداری تلفن مطب ۸۴۶۳۱ منزل ۸۴۳۱۰

دکتر مسعود امینی
معالج بیماریهای داخلی ـ زنان و کودکان با بیست و دوسال سابقه طبابت ـ معالجه قطعی بیماریهای : روماتیسم ـ سیاتیك ـ چاقی مفرط درد اعصاب ـ فلج وسستی اعصاب بوسیله الکتروفیزیو تراپی با وسائل مدرن آلمانی اشعه ماوراء بنفش و مادون قرمز و ماساژ های طبی ـ شاهرضا ـ جنب سفارت هندوستان تلفن ۴۴۷۱۴

دکتر اخوان صادقی
بیماری های درونیـ کودکان ـ پوست ـ مقاربتی سلسبیل چهار راه وثوق . تلفن ۶۵۰۱۹

دکتر های متخصص در امراضزنان
دکتر کیقباد کاوسی
متخصص بیماریهای زنان زایمان مخترع تکنیك پلاستیکی برای درمان نازائی از آمریکانشانیشاهرضا مقابل ایرانشهر پذیرائی عصرها

دکترهای متخصص دربیماریاعصاب
دکتر جعفر رحمانی
متخصص امراض اعصاب و روح از دانشگاه لندن خیابان پهلوی بالاتر از چهارراه امیراکرم تلفون ۴۵۱۱۴ پذیرائی صبح وعصر

متخصص بیماریهای جهاز هاضمه
دکتر رفیعی
از دانشگاه پاریس.
معده ـکبد ـروده ـپذیرائی۳تا۸ بعداز ظهر خیابان جامی اول کوچه پاریس.

دکتر محمد دادخواه
علاج چاقیولاغریـ ضعفقوابابرق ترکتریاك ومرفین وهروئین درپنجروز اوللالهزار ازطرف میدان سپه تلفن ۳۸۱۷۰

پلی کلینیك
دکتر صدیقی دکتر مجاهدی
رزیدنت سابق بیمارستان های امریکا ـبیماریهای داخلی ـاطفال ـ مقاربتی ـترك الکل ـتریاك و سایر مواد مخدره مجهز بدستگاه ـ های رادیو سکپیـ اثروسول تراپی (بخور پنیسیلین وغیره) دیاترمی پذیرائی همه روزه بعداز ظهرها و ایام تعطیل از۳ـ۹ بعداز ظهر .
ادرس خیابان شاه روبروی مسجد سجاد.

شماره جدید تلفنهای شعبه آگهی های روزنامهاطلاعات
بشرح زیر است :
۳۰۵۱۰۸
۳۰۲۶۳۳
۱ـ۱۰

صاحب امتیاز و مدیر مسئول: عباس مسعودی
جای اداره خیابان خیام چاپخانه اطلاعات
تلفن اطلاعات ۳۰۰۱۱

آرایش وزیبائی
سالن ارایشوزیباتر آلباتلفن۴۶۷۸۵ تحتنظرمادام هوانسیان و متخصص آرایشسر آلبا شاهرضاجنبلوان تور

اگهی راه‌آهن دولتی ایران

راه‌آهن دولتی ایران که‌پیوسته درصدد است وسائل راحتی ورفاه حال مسافرین محترم را روزبروز تکمیل نماید اکنون تعداد بیشتری واگن درجه‌یك ودوواگنهای مجهزبهوای مطبوع تهیه که‌درروزهای تعطیل عیدمورد استفاده قرار گیرد وازروز بیستم اسفندماه ۱۳۳۷ این‌سالنها درسرویس گذارده خواهند شد.ضمنا برای اطلاع‌نرخ کلیه بلیطها بشرح زیر اعلام‌میگردد:
۱ـ کرایه مسافرت باقطارهای سریع‌السیر به‌ترتیب درجه یك نفرکیلومتر یکریال ودرجه دونفر یك‌کیلومتر۶۰ر۰ریال ودرجه سه‌نفر کیلومتر ۴۰ر۰ریال میباشد.
۲ـنرخ کرایه مسافرت باسالنهای درجه‌یك لوکس (مجهز بدستگاه تهویه مطبوع) نفر کیلومتر ۲۷۵ر۱ریال خواهدبود.
۳ـ کرایه مسافرت باقطارهای عادی درجه‌دوم نفرکیلومتر۵۰ر۰ریال ودرجه سوم ۳۰ر۰ریال‌میباشد.
۴ـطبق معمول وتعرفه راه‌آهن درتمام روزهای سال ازپانزده‌روزقبل میتوان بلیط مورد نیاز را از باجه‌های راه‌آهن پیش خرید نمود.
راه‌آهن دولتی ایران
۱ـ۳ آ ـ۴۲۹۶۴

آ ـ ۴۲۷۰۶

چهارده روز درپاکستان

مهدی بهرهمند

آسایش روحی و علاقه ایرانیها بکراچی

این ایرانی بدنبال «عدم ماجرا» چهارسال پیش به لاهور رفته وکشاورزی می‌کند ـ قهوه‌خانه‌های ایرانی درکراچی ـ آب کراچی وبازگشت به یزد .

ـ۱۷ـ

مهاجرت او بپاکستان درسال ۱۳۳۰ صورت گرفته وبا آنکه در ظرف این‌مدت در ایران حوادث زیاد رخ‌داده است دکتر یکانگی‌هنوز تصور میکند که وضع‌تهران نظیر سالهای قبل‌از ۲۸ مرداد است و اولین سئوالاتی که‌از من کرداین بود :« از زنده‌باد مرده‌باد چه‌خبر؟»

باتعجب گفتم :« کجا؟»

گفت : «ایران . تهران!»

توضیح دادم که وضع ایران تغییر کلی‌پیدا کرده ویك چرخ ۱۸۰ درجه‌ئی زده‌واینك اوضاع کاملا آرام استو او گفت:

ـخوب . خیلی‌خوب . مرا میبخشید . از اوضاع ایران خیلی بی اطلاعم . اصلا کاری بکار خارج ازپاکستان ندارم. این گوشه دنیا را انتخاب کرده‌ام و میخواهم زندگی بی‌ماجرائی را بگذرانم.

اشتباه و رفع اشتباه

معلوم نبودکه‌چه ماجرائی اورا دنبال «عدم ماجرا» فرستاده است ولی‌من آن‌شب از گفته‌های این‌ایرانی که حتی نمیدانست در ایران زنده‌باد مرده‌باد میگویند یانه و تغییر وضع ایران برایش بی‌تفاوت شده بود اندکی ناراحت شدم وچنین احساس کردم که‌وی برای‌همیشه وطنش را ـ چه مادتا و چه معنا ـ ترك کرده است ولی فردای آنروز سرپرست خانه فرهنك ایران مرا از این اشتباه بیرون آورد . وی گفت :

ـ هنگامیکه می‌خواستیم خانه‌فرهنك ایران را در لاهور افتتاح کنیم دکتر یکانگی نزدمن آمدو گفت خانه فرهنك ایران باید تشکیلات آبرومندی داشته باشد . سفرهٔ ناگشاده بوی مشك‌میدهد. مردم این‌جا قرنهاست که بایران و ادب ایران بانظراحترام نگاه می کنند وخانه فرهنك ایران باید خانه‌ئی باشد که براحترام پاکستانی نسبت بایران بیافزاید . وبعد آمادگی خودرا برای کمك اعلام کرد ودر جریان تاسیس خانه فرهنك ایران وی‌از کسانی بودکه پیش‌از سفارت ایران دراین کار ابراز علاقه میکرد وهر اشکالی راکه در راه تاسیس خانه فرهنك بوجود میآمد باجدیت وعلاقمندی زیادازمیان میبرد ودر این راه‌نه‌فقط از کمك معنوی بلکه ازکمك مادی هم خودداری نمیکرد .»

قهوه‌خانه‌های ایرانی

بهرحال دکتر یکانگی و دهدشتی در حالیکه هریك روحیه‌ئی کاملا متفاوت از روحیه دیگری دارد باعلاقمندی ایران را در لاهور زنده نگهداشته‌اند و نظیر روحیه‌این دونفر هرجا که چند نفر ایرانی وجود دارد دیده میشود .

در سراسر پاکستان رویهمرفته سه‌هزار نفر ایرانی زندگی می کنند و همانطورکه قبلا ذکر شد اکثریت ایشان در کراچی که مرکز سیاستو تجارت پاکستان است زندگی میکنند .

گذشته از ایرانی هائیکه بکار تجارت مشغول هستند اغلب ایرانیان مقیم کراچی بکار رستوران و کافه‌داری مشغول هستند و قهوه‌خانه‌های ایرانیان در کراچی معروف‌است .

آب کراچی

یك ایرانی که‌نزدیك سینمای خیام کافه قنادی بزرگی داردو مثل اغلب ایرانی‌های کراچی از اهالی یزد بود میگفت :

هوای گرمی دارد و کاسبی هم بگرمی تهران نیست معذلك نمیدانم چطور است که آدم وقتی آب‌کراچی را میخورد نمی تواند بیزد برگردد .

گفتم : ازدواج کرده‌ای ؟

گفت : نه ایرانیها زن پاکستانی نمیگیرند . زنان پاکستانی چشمو ابروی زن ایرانی را ندارند وباین جهت اغلب ایرانی‌ها برای ازدواج بایران میروند. ولی پاکستانی‌ها خیلی بزن ایرانی علاقه‌دارند وبعد لبخندی زد و اضافه کرد :

ـ نه، آنطور که‌شما تصور میکنید زن موجب دلبستگی من وسایر ایرانی‌ها بزندگی در پاکستان نشده بلکه آسایش روحی کراچی‌است که مارا جلب کرده‌است .

گفتم: قبل‌از آنکه بکراچی بیائید چطور میدانستید که دراینجا آسایش روحی وجود دارد ؟

گفت : مهاجرت به‌هند در خانواده‌های یزدی و جنوب ایران ریشه قدیمی دارد .مادر کودکی همیشه میدیدیم که خویشاوندان ما به‌هند میروند و وقتی برمیگردند لباس‌های قشنك بتن دارند و همه بآنها بنظر احترام نگاه میکنند وجمله «ازبمبئی آمده» همیشه در شنونده ایجاد حس احترام میکند وباینجهت همه جوانان علاقمندبودند که به‌هند بیایند ومنهم جزء همین دسته جوانان بودم .ولی من‌تصمیم داشتم که‌چندسال درهند بمانم وپولی جمع کنم وبایران برگردم اما حالا ماندگار شده‌ام و خیال نمیکنم باین زودی‌ها بتوانم بیزد برگردم .

فیلمبرداری ارابر در ۱۵۰ کیلومتری

نیروی دریائی امریکا برنامه‌ای‌دارد بنام «هوگو» (مخفف عملیات غیر عادی ژئوفیزیکی) ا ه پکی‌ازاین

پرتاب

عملیات غیرعادی بکار بردن موشك های پرتابی کوچکی‌است که‌حامل دوربین فیلم‌برداری سیاه وسفیدی هستند که میتواند فیلم های‌شانزده میلی متری بردارد .این موشکها تاارتفاع صدوبنجاه کیلومتری زمین صعود میکنند و عکس توده‌های‌ابر ارتفاعات بالای جوارا برمیدارند واز جریان هوا وباد فیلم‌برداری‌مینمایند. ازجمله اخیرا عکس توده ابری را بطول هزار وششصد وپنجاه کیلومتر توسط این موشکها برداشتند .به کمك این نوع عکسبرداریها بود که هواشناسان توانستند برای نخستین‌بار شکل واقعی‌یك«جبههٔ هوائی» را مشاهده کنند .

طرح «هوگو» نه فقط از لحاظ شناسائی آب وهوابلکه از لحاظ پیش بینی طوفانها و تنظیم حرکات کشتی‌ها وهواپیماها باملاحظه‌عوامل جوی خطرناك در نواحی بسیاردور نیز مفید میباشد .

موشکهای هوگو شامل سه‌مرحله میباشند :مرحلهٔ اول یك موشك کوچك ضدهوائی نایك است که دستگاه هدایت شونده آن را برداشته‌اند .مرحله دوم که‌در یك ونیم کیلومتری زمین آتش‌میشود موشك کاجون میباشد که‌معمولا در تجسسات مختلف علمی به‌نایك متصل میشود .

وقتی‌مرحله دوم موشك به‌ارتفاع صدکیلومتری زمین رسید ازکار میافتد وبسته‌ای‌را که درسرآن‌قرار دارد و حامل دوربین فیلم‌برداری‌و

پرتاب چتر به‌بالا

سایر وسایل علمی است رهامیکند. پس‌ازرها شدن بسته بطور خودکار دوربین شروع به‌فیلم‌برداری‌مینماید و بسته راه خودرا تاحداکثرارتفاع ادامه میدهد و سپس بسوی زمین سقوط میکند .

درارتفاع سه‌هزارمتری دوربین فیلم برداری ورادیو کوچك فرستنده موشك بنام «میتی‌موسی» ازبسته جدا میشوند و چترنجاتی که به‌آنهامتصل است به‌بالا پرتاب وباز میشود وآنها را در فاصله هشتاد کیلومتری محل پرتاب بروی دریا سالم‌فرودمی‌آورد. کشتیهای گشتی نیروی‌دریائی‌امریکا از روی امواج رادیو فرستنده محل دوربین فیلم‌برداری ورادیورا دردریا پیدا میکنند .

سوختن مرحلهٔ اول

از گوشه وکنار

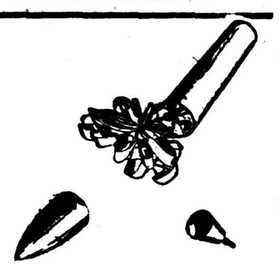

جدائی

این موشکها از لحاظ هواشناسی از قمر مصنوعی هواشناسی وانگارد بسیارمفیدتر میباشند .زیرا قمر مصنوعی هواشناسی وانگارد فقط اطلاعات کلی مخابره میکند .حال آنکه «هوگو»ورادیوی آن اولا

مرحلهٔ دوم آتش میشود

اطلاعات دقیقی از جزئیات اوضاع جوی را مخابره و عکسبرداری‌مینماید ثانیا این اطلاعات چون روی فیلم منعکس شده براحتی مدون میگردد.

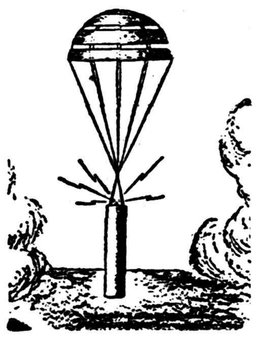

سقوط باچتر نجات

استفاده‌صلح آمیز از پیشرفت موشك‌ها

پرتاب قمر مصنوعی وانگارد جهت هواشناسی که اخیرا درامریکاانجام گرفت مقدمه فعالیتهای دامنه‌داری درجهت استفاده مسالمت‌آمیز از پیشرفت موشك میباشد .

ازبرنامه بزرگی که مؤسسه‌مطالعات فضائی امریکا برای این منظورجهت چندسال آینده طرح کرده اهمیت این امر آشکار میشود.ذیلاخلاصه‌ای ازاین برنامه ذکر میشود :

۱ـیك موشك اطلس بایك‌مرحلهٔ اضافی باید یك قمر یکهزاروپانصد کیلو گرمی‌را جهت هواشناسی به مدار اطراف زمین ببرد (اینکاربزودی انجام خواهد گرفت)

۲ـدوطرح«دوگا»و« سنتو» که‌باموشك اطلس انجام خواهد شد.«دوگا»قسمت سوم ترکیبی از موشکهای اطلس ووانگارد خواهدبود.درطرح«سنتبور» موشك اطلس مرحلهٔ اول وموشك مرحلهٔ دوم باسوخت‌هیدروژن‌عمل خواهد نمود تاقدرت زیادی‌به‌موشك بدهد. دکتر سیلوراشتین رئیس مؤسسه مذکور معتقداست که باچنین موشکی میتوان اقماری را به مریخ‌وزهره پرتاب نمود.

۳ـمهمترین برنامه‌های آینده یك موشك پنج مرحله‌ای میباشد که شش میلیون پوند قدرت موتور آن است ومیتواند انسانی رابماه ببردو برگرداند یایك محموله بیست‌وهفت تنی را به‌مریخ‌ببرد ،برای هزار و نهصدوشصت بودجه‌ای به‌مبلغ‌چهار صدوهشتاد وسه‌میلیون دولار جهت اجرای این برنامه‌ها تصویب‌نموده‌اند. ولی گلنان ،نمایندهٔ مؤسسه مذکور، به‌کنگره اخطار کردکه در سالهای بعد مرتبا براین مبلغ افزوده شود. زیرا اینهانه فقط تجارب خالص علمی است بلکه برای منظورهای عملی منجمله هواشناسی بسیارمفید میباشد .

برای رهائی از مواد رادیو اکتیو

انگلستان وامریکا ، فضولات کارخانه های اتمی خودرا که دارای مواد رادیو اکتیویته می باشد ،در اعماق اقیانوس آتلانتیك مدفون می سازند . مقدار ونوع این مواد بقدری است که هیچگونه احتمال خطری ازآن نمی رود . ظرف هشت سال گذشته مقداررادیواکتیویته‌ای که انگلیسها در اعماق اقیانوس مدفون ساختند ، بالغ برششصد کوری شده واین مقدار، مخصوصا درزیر آب ، هیچگونه خطری‌ندارد. (کوری واحد اندازه گیری تشعشع اتمی است) امریکائی ها اخیرا آزمایش هائی روی آبهای اقیانوس بعمل آوردند ونتیجه گرفتند که هیچگونه دلیلی برای زیاد شدن فعالیت رادیواکتیویته آب دردست نیست .

البته از بین بردن فضولات مایع رادیو اکتیویته دار موضوع دیگری است . انگلیس‌ها دراین باره‌اطلاعات ومعلومات عمیقی دارند .

برای از بین بردن اینگونه‌فضولات که در کارخانه اتمی «وندسکیل» واقع در «کامبرلند» بدست می آید طریقه جالبی به کار می برند .

اینگونه فضولات را بوسیله لوله هائی تامسافت دومیل از ساحل‌دریا دورتر میبرند ودر عمق دریای‌ایرلند فرو می ریزند . البته این عمل زیر نظر متخصصین دولت وتحت یك تعلیمات دقیق انجام می گیرد وبهمین جهت‌هیچگونه خطری نخواهد داشت

برای اینکه معلوم شود ، آیا رادیو اکتیویته تولید شده ازاین فضولات تاثیری روی حیوانات و نباتات دریائی دارد یاخیر ، تعداد سی‌و پنجهزار ماهی از منطقه‌ای که فضولات ریخته می شود و همین تعداد از منطقه دور از اردیواکتیویته صید شد ومورد آزمایش قرار گرفت ومعلوم گشت که هیچگونه فرقی بین دونوع ماهی نیست ورادیو اکتیویته روی ماهی ها تاثیرنکرده است .

همین آزمایش روی‌نباتات دریائی بعمل آمد وهمین نتیجه راداد . ولی شوروی با ریختن فضولات رادیو اکتیویته دار درآبها وحتی درزمینی که ممکن است به آب نفوذ نماید مخالفت می کند . شوروی مدعی است که فضولات کارخانه های اتمی خودرا در چاههائی که دیوار های سمنتی دارد می ریزد وروی آنرا با در سمنتی می پوشاند تا هیچگونه خطری ازخود باطراف‌ندهد

اکتشافات تازه

نجات جوبااسید سولفوریك

دانشمندان کشاورزی انگلستان توانستند که‌محصول جو امسال راکه‌درنتیجه باران شدید وطوفان وباد و همچنین علفهای هرزه‌آسیب‌دیده بود نجات دهند.

این عمل بوسیله پاشیدن اسیدسولفوریك درمزارع جوعملی گشت.

اولین آزمایش در زمینی بمساحت ۱۲ هکتار انجام شد ومقدار دویست لیتر برای هرهکتار دراین زمین اسیدسولفوریك پاشیده شد. بدین‌وسیله موفق شدندکه علفهای هرزه راازبین برده و۷۵درصداز محصول جورا نجات دهند ولی مسمومیت یافتن‌جوخطر جدیدی رابوجود آورد. برای دفع خطرجدید هم مقداری نمك وخاك کلسیوم بااسید سولفوریك مخلوط نمودند وبرای‌دومین آزمایش درزمینی بمساحت هشت‌هکتار پاشیدند. علاوه براز‌بین‌بردن علفهای هرزه‌ونجات دادن۷۵درصدازمحصول جو، موضوع مسمومیت یافتن جوهم‌منتفی گردید.

یك‌راز جدید ازقلب

یکی‌از پزشکان آمریکائی درجلسه‌ای که‌عده‌ای‌از پزشکان معروف آمریکا تشکیل داده‌بودند ،اظهارداشت که پس‌از مطالعات ممتدی کشف جدیدی درباره‌قلب کرده است.

این پزشك اضافه نمود که‌قلب انسان میتواند خون را مدت‌دوالی سه‌ساعت بخود راه ندهد وبار دیگر به حرکت درآید. این‌حقیقت نشان میدهد که‌عضلات قلب انسان خیلی بیش‌از آنچه‌تصور میرفت قوی میباشد.

پزشکی که‌این کشف راکرده ،دکتر‌ریچارد یونك نام دارد. واستاد دانشکده طب دانشگاه واشنگتن است.

بهترکردن نسل گاو

هم‌اکنون هشتاد مرکز تلقیح مصنوعی گاو درآلمان غربی وجود دارد وهرکشاورز آلمانی میتواند تلقیح‌مصنوعی نسل گاو رادرمزرعه خودبهتر کند.

اغلب دامپزشکان آلمانی مقداری مواد تناسلی گاوـ های اصیل دراختیار دارند که‌درمقابل مبلغ معینی به‌گاو کشاورزان تلقیح مینمایند. این مواد تناسلی راازمراکز تلقیح مصنوعی تهیه میکنند.

اولین کسی که‌اینگونه مراکز راتاسیس نمود،«پروفسور جونسه» بود که بیست سال قبل اولین مرکزراتاسیس کرد. طریقه وی بقدری مورد رضایت قرار گرفته که مواد تناسلی درظروف مخصوصی برای خواستاران خارج هم فرستاده میشود.

دوفایده

اخیرا معلوم شد کسانیکه ازعینك استفاده میکنند، دوفایده میبرند زیرا این عده کمتر درمعرض زکام وآنفلوآنزا والتهابات دیگر قرار میگیرند. این‌موضوع رایکی ازپزشکان آمریکائی کشف کرد وآنرا برجمعیت پزشکان ثابت نمود، کسی که‌عینك بزند ازآلوده‌شدن چشم اوبه‌میکروب جلوگیری شده ودرنتیجه ازمبتلاشدن بمرض التهاب چشم مصون میماند. گذشته‌ازاین‌چشم یکی‌از طرق نفوذ میکروب به‌بدن میباشد.

کاهوی جدید

دریکی ازمزرعه های آزمایشی انگلستان طریقه جدیدی برای بهترکردن کاهو کشف شد. طبق این طریقه تمام پرهای کاهو بیك‌اندازه ومانع نفوذ حشرات مضر خواهد بود.

آزمایشهای اولیه بسیار رضایتبخش بود وکاهوی جدید علاوه‌برزیبابودن منظرشکل ظاهری دارای طعم بهتری بود.

عناصر جدید

دانشمندان برق یکی‌ازکارخانه‌های آمریکائی این موضوع راکشف کردند که‌عنصر اورانیوم، عناصردیگری که در صحنه علمی معروف نیستند تولید میکند .این‌عناصر جدید هادی برق‌بسیار قوی هستند وبمجرد وصل کردن جریان برق به‌آنها برق راهدایت مینمایند. ازاین مواد جدید دردستگاههای الکترونی حساب کوچك که‌در موشکها بکار رفته‌مورد استفاده قرار گرفته است.

بستنی فروشی

اخیرا محسنات دیگری بماشینهای خودکار بستنی فروشی دریکی ازکارخانه‌های آمریکائی داده شد.

دستگاههای جدید درهرجانصب شود ،دیگر احتیاج بیکنفر مامور نخواهد داشت. زیرا کار مامور راهم‌انجام میدهد وجلوی شوخی بعضی ازمردم راخواهد گرفت.

از این به‌بعد هنگامیکه قطعه‌پول‌رادرمحل مخصوص دستگاه میاندازند، این پول ازشش مرحله عبور خواهد کرد تاماشین کاملا ازوضع پول مطمئن گردد وآنگاه بستنی ازدهانه دستگاه خارج میشود ،درمرحله اول‌ماشین نوع‌پول ودرمرحله دوم وزن آن ودرمرحله سوم حجم‌آن ودرمرحله چهارم‌ازدندانه‌های اطراف آن ودرمرحله پنجم آن (تقلبی‌نباشد)اطمینان حاصل مینماید .ازاین‌ماشینها ازنقشه‌های دوطرف آن ودرمرحله ششم ازحقیقتی بودن تعدادی به‌آلمان وبلژیك وسنگاپور فرستاده شد.

جریان‌مشروح مراسم«روزملت»در جلالیه

دکتراقبال درحال سخنرانی و پاسخ بابراز احساسات مردم

همانطوریکه دیروز اطلاع داده بودیم، از ساعت دو بعد از ظهربعلت اجتماع مردم در حوالی میدان‌جلالیه عبور ومرور بسختی انجام میگرفت و اکثر تاکسی ها و اتومبیلهای سواری که باین حدود آمده‌بودند در میان سیل اتوبوسهای احزاب و طبقات مختلف مردم گم میشدند در میدان ۲٤ اسفند تا چشم کار میکرد اتوبوسهاو کامیونهائی بود که اعضاء حزب مردم و ملیون و کارگران و اتحادیه های صنعتی‌و سایر طبقات را بطرف میدان جلالیه میبرد.

اشخاص پیاده که قصد عبور از عرض خیابان را داشتند از روی کاپوت و سقف اتوبوسها عبور می کردند در این ساعت اکثر طبقات مردم واحزاب بمیدان جلالیه رفته و این عده آخرین قسمتی بود که سعی داشتند هر چه زودتر خودرا بمیدان جلالیه رسانیده و در این جشن شرکت کنند از بالای تمام اتوبوسها شعار هائی‌از قبیل «زنده‌باد شاه»، «پایه های سلطنت بر روی قلوب ملت ایران استوار شده» ، بگوش میرسیدعده ای در یك‌گوشه میدان ۲٤ اسفند بساط رقص و آواز را فراهم کرده بودند و هریك از این عده میخواستند بنحوی‌شادی و مسرت‌خودرااز انصراف‌اعلیحضرت در روز نهم اسفند ۳۱ بثبوت به رسانند.

تمام درهای میدان جلالیه برای عبور بروی مردم باز بود و مامورین انتظامی باکمال‌خوشروئی‌به‌راهنمائی مردم مشغول بودند دستجات مختلف و اتحادیه ها واحزاب مردم و ملیون بترتیب در صف های منظم در میدان جلالیه مستقر شده و منتظر شروع میتینك و دمونستراسیون بودند.

ساعت سه بعد از ظهر آقای دکتر اقبال و آقای علم رهبران دو حزب ملیون ومردم باتفاق همراهان خود در میدان جلالیه در جایگاه خود ظاهر شدند در این موقع غریومردم در حالیکه شعار هائی میدادند بلند

علم ، رهبر حزب مردم سخنرانی میکند

بیکان ازمیان بردارد ودشواریها و سختیهای جانفرسای راه مقصودرا دانه بدانه آسان سازد وفلز روح اصیل وفخیم ملی خودرااز میان جبر وفشار بوته امتحان وکوره آزمایش مانند پولاد آبدیده بیرون کشد و ازدرخشندگی وتابناکی‌آن چشم جهانیان راروشن وخیره سازد .

ملت بزرك ایران درتاریخ دورو دراز وسرگذشت پرنشیب و فراز خودکه مشحون بانواع متاعب و مصائب حیرت انگیز وآمیخته به اقسام حوادث وسوانح عبرت آمیز میباشد توانسته است که اصالت و نیالت نژادی وعظمت وابهت ملی و استقلال وحریت سیاسی واجتماعی‌و وفروشکوه شاهنشاهی قدیم و قویم خودرا باآیثار مال ومنال‌و نثارتن و جان حفظ کند ورشته بقای زادوبوم وقوم وتبار خویش رابدامن ابدیت گره زند .

این سرزمین‌که اکنون زیستگاه من وشماست گاهواره اختر روشن فلسفه وحکمت‌وکانون برافروخته هنرو دانش ویکی ازمراکز بدائع قرائح بشری بوده است. پدران و نیاکان ماچه بزور شمشیر وچه به نیروی دانش ازسروران وبزرگواران عالم بشریت بوده‌اند .

بهرکجای جهان قدیم‌که بنگرید یابرق تیغ‌آبدار شاهنشاهان و یا پرتو خورشیدفروزان دانش‌دانشمندان خودرا می‌بینید .

کدامین ملت‌ازملل جهان‌وکدامین قوم ازاقوام بشراست‌که در تاریخ گذشته خوداینهمه آثار مجدو عظمت ونشانهای قدرت وشوکت و علائم سربلندی وسرافرازی داشته باشد .

چنین ملتی بحکم جبرتاریخ‌باید خود سرنوشت خودرا معین کندو برمقدرات خویش حاکم و ناجی باشد. چنین ملتی هرگز در برابر ملتی دیگر هرچند بزرك ونیرومندو توانگر باشد سرباطاعت خم نخواهد کرد وسرمایه های مفاخرت دوهزار وپانصد ساله تاریخ درخشان خودرا برایگان ازدست نخواهد داد .

روزنهم اسفند سال۱۳۳۱ یکی ازروزهای تاریخی ملت ماست که خاطره آن هیچگاه فراموش نمی‌ـ شود اجتماع عظیم ومراسم باشکوه امروز بهترین دلیل وروشن ترین گواه است که ملت هوشمند ما به ارزش این روزدر بقاودوام‌مملکت پی‌برده‌است ومیداندکه شش سال پیش درچنین روزی چگونه پیر و جوان وخردو کلان وتوانگر وبینوا بندای وجدان پاك وفطرت تابناك‌ملی خود بجنبش درآمدند ونیروی عظیم وخردکننده پدید آوردند وبا یك ضربت هولناك شبکات شوم شیطانی راکه برای فشردن وخرد کردن استقلال مملکت وحریت ملت‌بمدتها تعبیه شده بوددرهم شکستندونگین درخشنده وگرانبهای تاج دل‌افروز شاهنشاهی دوهزاروپانصد ساله‌خود رادر حلقه پولادینی ازسینه های‌فراخ وبازوان ستبر ورگهای جهنده خود فروگرفتندوچنگال ناپاکان‌اهریمنان زشت خوی رااز دست یافتن بدان دور کردند .

بنابراین برای کلیه افراد این کشور که استقلال مملکت وآزادی ملت را شیرین ترین لذت حیات می‌دانند وازدل وجان حاضرند که پابمیرند ونابود شوند ویا مستقل و آزاد باقی بمانند امروز روز شکر گزاریست وباید همه سر نیایش بسوی پروردگار بزرگی که همیشه حامی‌وحافظ‌این‌سرزمین خداپرستی کانون راستی ودرستی ومرکزدانش وهنربوده است بخاك بسایند و بشکرانه رفع خطرها بدعا ونیایش دست بردارند وازدرگاه باعظمت او باخلوص نیت‌وصفای عقیدت‌بخواهند که نیروی قادر وقاهر ملی را در نهادشان قوی تروشکننده تر کندو به‌آنان فرصت ومجال دهد تادرظل ظلیل شاهنشاه ارجمندی که روز و شب خودرابه ترقی وعظمت مملکت‌و سربلندی وسرافرازی ملت خودوقف کرده وبارها ازبوته امتحان شگفت انگیز فداکاری وجانبازی واز خود گذشتگی سرخ روی وتابناك بیرون آمده‌اند برای ایجادایران بزرك و آینده پیوسته درجنبش وتلاش باشند .

اینك من نیز مانند یکی ازافراد حزب ملیون که‌دوشادوش افرادحزب مردم وبازرگانان‌واصناف وپیشه‌وران وانجمنهای محلی وورزشکاران و کارگران ودیگر طبقات پایتخت در میدان پهناور جلالیه جمع شده ایم ونیز باافراد دیگری که درهمین ساعت درسراسر کشور فراهم‌آمده وبیاد بوداین روزتاریخی ملت‌مراسم شکرگزاری بپا کرده‌اند هم آواز شده وباندائی که از عمق جان وبن دندان برمیخیزد میگویم .

زنده بادایران پاینده بادشاه

سخنرانی آقای دکتر اقبال‌پیوسته باکف زدنها وهوراهای مردم قطع میشدومردم ابراز احساسات شدیدی نسبت بسخنان آقای نخست وزیر میکردند... پس ازپایان سخنرانی آقای نخست وزیر، آقای علم رهبر حزب مردم، درحالیکه ازمیان‌صفوف انبوه جمعیت شعارهائی بنفع حزب مردم داده میشد وفریاد «پیروز باد حزب مردم» می کشیدند، در مقابل سکوی سخنرانی پشت بلندگو قرار گرفته وگفت :

«ملت رشید ایران مردم قهرمان پایتخت برادران وخواهران عزیز که‌هم‌آهنك اینجا گردآمده‌ایم.

هفت‌سال پیش درچنین روزاتفاقی افتاد ـ اتفاق این بود که‌شاهنشاه ایران تحت تاثیر حوادث زمان‌و ناراحتی که‌ازاوضاع مملکت‌داشت ونمیخواست دخالت مستقیم‌بکند که‌مسئول اعمال خلاف رویه‌دولت وقت باشدوشایدهم رئیس‌دولت‌وقت اینطور عنوان کرده بود که‌هرچه میکند مورد تائید ملت ایران‌است. شاهنشاه بایکدنیا ،سعه‌صدر و فداکاری تصمیم گرفت ایران را برای مدتی ترك کند تادر غیاب او ملت ایران هرچه‌تصمیم گرفت انجام دهد.

تصمیم شاهنشاه اسباب خوشوقتی دولت وقت شدزیرا آنها شاه رادر راه اجرای مقاصد پلید وشیطانی خود مانع بزرگی میدانستندـبهمین جهت باکمال عجله وسائل مسافرت شاهنشاه مارا فراهم میکردند.

همه کارها بصورت عادی جریان یافته‌بود وقرار بود مانند امروزـ روزی‌ـ شاه ایران راترك کند.

خبر مسافرت شاهنشاه که‌دولت وقت‌آنرا خیلی براهمیت جلوه میدادـ بسرعت برق درمیان مردم انتشار یافتـ همین مردمی که‌بزعم دولت‌مویداقدامات‌دولت بودندومساوی شاه راتقاضا مینمودند. در ظرف چندساعت پیشوایان مذهبی خ راحرکت دادند وباعجله خودرا کاخ سلطنتی رساندند تشریفات وآداب رابهم زدندـ واردخانه شدندـ پرسیدند.

کجا میخواهی بروی؟ مگر ما میگذاریم مملکتی رابی‌سرپرست بگذاری؟

شاهنشاه میخواست بگوید که مسافرت من‌امر عادی است ولی مردم قبول نکردند مکالمات شاه بامردم ـدوراز مراسم درباری‌ورسم بودـ مردم باشاه حرف میزدند و استدلال میخواستندـ شاهنشاه میخواست آنهارا متقاعد کندولی آنها قانع نمیشدندـ میگفتندشاه مملکت حق‌ندارد مملکت را بی‌ـ سرپرست بگذارد. نباید ازمشکلات ناراحت بشودـ مردم پشت سرشاه هستند ـچرا شاهنشاه دلیل‌مسافرت خودرا نمیگوید.

شد ومیتینك بوسیله آقای دکتر اقبال افتتاح گردید دراین موقع میدان جلالیه یکپارچه احساسات شده بود.

متن سخنرانی آقای دکتر اقبال

آقای دکتر اقبال نخست وزیر و رهبرحزب ملیون درمیان ابراز احساسات مردم پشت بلند گوقرار گرفته وگفت:

ملت بزرك ایران:

برای من مایه بسیار مسرت و افتخاراست‌که دراین روز تاریخی باشمااز نزدیك گفتگو میکنم و بعنوان یك فرداز ملت درسوروسرور هیجان انگیزوجنبش‌و کوشش‌تحسین آمیزشماسهیم وشریك هستم.

عظمت وابهت ملل واقوام جهان بامتیازات نژادی وافتخارات تاریخی وجنبش های ملی‌آنها بستگی دارد وتاریخ چیزی‌جزهمین‌پدیدآورده‌های اصیل وفاخردوق وقریحه خدا دادو همت وغیرت واستعداد افراد امتو آحادملت نیست.

هرملتی وقومی درنتیجه فداکاری وازخود گذشتگی ورنج و تلاش خود درروزهای مخصوص بوجود می‌آید ونردبان ترقی وتعالی راپله بپله بالامیرود وباوج عزت میرسدو یااینکه بسبب تنبلی ولاابالیگری‌و بیکاری وبیماری درایام خاص ازمیان میرود ومدارج انحطاط وانقراض رامرحله بمرحله طی میکند و به حضیض مذلت میافتد .

صفحه تاریخ جهان آئینه تمام‌نمای این ترقیها وتنزلها وکمالهاونقصها وعزتها وذلتها وسرافرازیها و سرـ افکندگیهاست .

تشخص وتبرز ملتهانیز وابسته بکم وکیف روزهائیست‌که در آن جنبش هاوجهش های ارزنده اوبسوی دوره کمال وترقی وقله سربلندی و سرافرازی بحداعلای شدت وحدت میرسد ومیتواند بانیروی عظیم و شکننده که ازمنبع فیاض ولایزال عظمت نژادی واصالت ملی مایه میگیرد موانع وزواجر روحگداز طریق کعبه آمال وامانی رایگان پرتو خورشیدفروزان دانش‌دانشمندان خودرا می‌بینید .

کدامین ملت‌ازملل جهان‌وکدامین قوم ازاقوام بشراست‌که در تاریخ گذشته خوداینهمه آثار مجدو عظمت ونشانهای قدرت وشوکت و علائم سربلندی وسرافرازی داشته باشد .

چنین ملتی بحکم جبرتاریخ‌باید خود سرنوشت خودرا معین کندو برمقدرات خویش حاکم و ناجی باشد. چنین ملتی هرگز در برابر ملتی دیگر هرچند بزرك ونیرومندو توانگر باشد سرباطاعت خم نخواهد کرد وسرمایه های مفاخرت دوهزار وپانصد ساله تاریخ درخشان خودرا برایگان ازدست نخواهد داد .

روزنهم اسفند سال۱۳۳۱ یکی ازروزهای تاریخی ملت ماست که خاطره آن هیچگاه فراموش نمی‌ـ شود اجتماع عظیم ومراسم باشکوه امروز بهترین دلیل وروشن ترین گواه است که ملت هوشمند ما به ارزش این روزدر بقاودوام‌مملکت پی‌برده‌است ومیداندکه شش سال پیش درچنین روزی چگونه پیر و جوان وخردو کلان وتوانگر وبینوا بندای وجدان پاك وفطرت تابناك‌ملی خود بجنبش درآمدند ونیروی عظیم وخردکننده پدید آوردند وبا یك ضربت هولناك شبکات شوم شیطانی راکه برای فشردن وخرد کردن استقلال مملکت وحریت ملت‌بمدتها تعبیه شده بوددرهم شکستندونگین درخشنده وگرانبهای تاج دل‌افروز شاهنشاهی دوهزاروپانصد ساله‌خود رادر حلقه پولادینی ازسینه های‌فراخ وبازوان ستبر ورگهای جهنده خود فروگرفتندوچنگال ناپاکان‌اهریمنان زشت خوی رااز دست یافتن بدان دور کردند .

بنابراین برای کلیه افراد این کشور که استقلال مملکت وآزادی ملت را شیرین ترین لذت حیات می‌دانند وازدل وجان حاضرند که پابمیرند ونابود شوند ویا مستقل و آزاد باقی بمانند امروز روز شکر

بقیه در صفحه یازدهم

انتقاد ازسیاست فروش پنبه درآمریکا

رئیس کمیته کشاورزی مجلس نمایندگان آمریکا دولت آمریکارا متهم میکند

واشنگتن (یونایتد پرس) هارولد کوئی رئیس کمیته کشاورزی مجلس نمایندگان امریکا اظهار داشت که براثرسیاست غلط وزارت کشاورزی در سال گذشته امریکا نتوانسته است معادل ۲۷٫۱۴۴٫۰۰۰ دلار پنبه بخارج صادر نموده ودر مقابل اجناس مورد نیاز خود را که از نظر نظامی اهمیت دارند تهیه کند.

هارولد کولی گفت براثر مخالفت وزارت کشاورزی باانعقاد قرارداد پایاپای از ۱۵ دسامبر باینطرف امریکا در حدود ۴۰ در صدد از بازار های پنبه خود را از دست‌داده است و من علت این امر را درك نمیکنم زیرا وزارت کشاورزی باید کاری کند که معاملات و مبادلات پایاپای تشویق شوند نه اینکه از انجام آنها جلو گیری کنند.

کولی اظهار داشت که از ۱۵ دسامبر باینطرف ۳۴ تقاضا برای انعقاد قرار داد پایاپای و خرید پنبه از امریکاشده است وخریداران مایل به خرید مازاد پنبه امریکا بوده‌اند ولی وزارت کشاورزی مخالفت کرده است.

رئیس کمیته کشاورزی مجلس امریکا گفت تنها ۱۱ تای از این تقاضا ها معادل ۷٫۹۴۸٫۰۰۰ دلار بوده است و وزارت کشاورزی با ۲۳ پیشنهاد دیگر نیز که برای خرید پنبه معادل ۱۹٫۱۹۶٫۰۰۰ دلار پنبه پیشنهاد شده بود نیز صراحتا مخالفت نموده است.

تکمیل لابراتوار صنعتی نساجی اصفهان

رئیس مرکز تعلیمات حرفه‌ای وزارت صنایع ومعادن بعد از بازدید موسسات صنعتی کشور فرانسه بایران مراجعت نمود. وی ضمن مذاکره با وزارت اقتصاد و روسای فدراسیون های صنعتی موفق شد که موافقت آنهارا بکمك به قسمت های رنگرزی و لابراتوار صنعتی آموزشگاه نساجی اصفهان از طریق ارسال لوازم مورد نیاز جلب نماید.

آموزشگاه نساجی اصفهان آماده افتتاح است وماشین آلات آن را دولت فرانسه اهدا کرده است.

هیئت نمایندگی ایران در جلسات کنفرانس اقتصادی آسیا

و خاور دور روز سه‌شنبه به استرالیا حرکت می‌کند

هیئت نمایندگی ایران در جلسات کنفرانس اقتصادی آسیا و خاور دور روز سه‌شنبه باسترالیا عزیمت می‌کند.

ایران تنها کشور خاور میانه است که بعضویت این کمیسیون پذیرفته شده است ریاست این هیئت با آقای منصور معاون اقتصادی نخست‌وزیر ودبیرکل شورایعالی اقتصاد است و چند تن‌از شخصیت های اقتصادی کشور نیز عضویت هیئت را دارند.

هیئت نمایندگی ایران در نطق‌ها و مذاکرات خود در جلسات کنفرانس پیرامون پیشرفت های اقتصادی کشور طی چند سال اخیر و همچنین موفقیت‌هائی که ایران در زمینه امضای قراردادهای جدید نفت وسایر موارد بدست آورده است صحبت خواهند کرد.

پاکستان واردات کالاهای مشابه‌محصولات‌داخله راممنوع کرد

ورود تیغ صورت تراشی- خمیردندان- سیگار پیپ- لوازم الکتریکی ومنسوجات ممنوع شد

کراچی (یونایتد پرس) دولت پاکستان سهمیه واردات را برای ششماهه اول سال جاری (تا ژوئن ۱۹۵۹) اعلام نمود در سهمیه‌منتشر برای واردات محصولات کشاورزی و لوازم و ماشین آلات صنعتی‌تاکید خاصی شده است.

ورود ۳۳ قلم از اجناس وارداتی سال قبل بعلت کمبود ارز ممنوع گردیده است بخصوص ورود اجناسیکه تهیه مشابه آنها در داخله پاکستان میسر است ممنوع شده.

اجناس ممنوعه که به لیست‌سال قبل افزوده شده اند عبارتند از تیغ صورت تراشی و خمیر دندان و سیگار و پیپ و لوازم الکتریکی و منسوجات.

رئیس اداره کنترل صادرات و واردات پاکستان ضمن اعلام‌سهمیه سال جدید از رادیو کراچی گفت سال جاری نسبتا سال مشکلی‌خواهد بود و آینده پاکستان بستگی به موفقیت برنامه ازدیاد صادرات و کاهش واردات دارد.

سهمیه منتشره در سال جاری‌می توان ۱۷۴ قلم جنس بکشورمزبور وارد نمود که از این مقدار ۳۷ قلم منحصرا برای واردات صنعتی جهت پاکستان شرقی اختصاص داده شده است.

دولت پاکستان اعلام داشت که سیاست وارداتی‌سال جاری براساس میزان کمکهای خارجی منجمله در آمد هائی است که از طرح صادراتی اقتصاد دان‌آلمانی ویلهلم وکس حاصل میشود.

با وجود کمبود ارز خارجی از صادرات دارو و فلزات صنعتی کسر نگردیده است اقلام وارداتی دیگر عبارتند از محصولات ومواد نفتی و هر نوع مشروبات الکلی (بجز رم‌و چین) و کاغذ روزنامه و هواپیما و لوازم یدکی ودوچرخه و موتو سیکلت و اتومبیل و وانت و اتوبوس و کامیون.

یکدسته ملخ دریائی بطول ۸ کیلو متر و عرض نیم کیلومتر معدوم‌شد

سخنگوی وزارت کشاورزی امروز اظهار داشت یك دسته ملخ دریائی بطول ۸ کیلومتر و بعرض نیم کیلومتر در چاه مسلم لار مشاهده شد و بلافاصله بوسیله چهار هوا پیما قبل از آنکه ملخها مبادرت بتخم ریزی نمایند معدوم شدند همچنین تا کنون در ۵۵۰۰ هکتار بر ضدملخ‌دریائی در مناطق جنوب مبارزه شده است.

آگهی رسمی

از صاحبان سهام شرکت سهامی نیو بدینوسیله دعوت میشود که روز بیستم اسفندماه ۱۳۳۷ ساعت۶ عصر برای تشکیل‌مجمع‌عمومی درمحل‌شرکت‌حضوریابند.

دستور جلسه - انتخاب بازرس خواهدبود.

آ-۳۰۸۸۱ — شرکت سهامی نیو

اطلاعات اقتصادی

سندیکای بانکداران‌ایران تشکیل میشود

این سندیکا درموقع بروز مضیقه‌مالی ببانکهای عضو کمك می‌کند

سندیکای بانکداران در چند روز آینده به‌ثبت خواهد رسید.

دراین سندیکا هشت‌بانك‌خصوصی عضویت خواهند داشت و بانکهای دیگری بعدا بسندیکا خواهند پیوست.

امروز یکی از روسای‌بانك‌ها گفت سندیکای بانك ها پس از تشکیل رسمی قدم های موثری به نفع بانکهای خصوصی و ایرانی بر خواهد داشت.

از جمله لازم است اعضای سندیکا صندوقی بعنوان صندوق مشترك تاسیس کرده و در مواقع لزوم به بانکهائیکه ممکن است دچار مضیقه مالی شوند کمك کنند.

این مقام نیز افزود بهر صورت باید بانکهای خصوصی داخلی بوضع خاصی که در حال حاضر در کشور ایجاد شده است توجه کرده و همکاری بیشتری با یکدیگر بنمایند.

ازدیاد بانکهای خارجی و به‌کار انداختن سرمایه های بزرك‌بوسیله موسسات بانکی مشکلات زیادی برای بانکهای خصوصی ایجادخواهد کرد که لازم است توجه شود.

این مقام بانك گفت علاوه بر ایجادصندوق مشترك تماس‌نزدیك بانکها باعث خواهد شد که در صورت بدحسابی یکی از مشتریان بانکها موضوع به بانکهای دیگر اطلاع داده شود و سایر بانکها مشتری بدحساب را بشناسند و معاملات او را تحت کنترل قرار دهند.

رکود بازار اصفهان

معاملات کالاهای مصرفی هم سست است

بازار اصفهان درهفته آخر بهمن راکد و سست بود.

این رکورد حتی روی‌کالا های مصرفی و مورد احتیاج ایام عید نیز بچشم میخورد.

مغز بادام که یکی ازاقلام‌صادراتی قابل توجه اصفهان است بازار بی رونقی داشت.

مظنه مغز بادام نجف آباد کیلوئی ۸۴ ریال وشهری ۷۶ ریال بود. فقط دانه های روغنی دارای بازار مناسبی بود و سفارشاتی برای آن میرسید. قیمت کرچك کیلوئی ۱۰ ریال خشخاش ۱۳ ریال بزرك ۱۲ ریال کنجد ۱۱٫۵۰ ریال‌منداب ۵تا ۷٫۵ ریال‌زیره سبز ۳۸ ریال پنبه دانه ۶ریال بود.

وضع کتیرا هم بدنیست وسفارشات کم وبیش میرسد. اما قیمت آن چندان تغییری نداشت.

پوست و روده‌بندرت خریدارداشت پوست گوسفندی کیلوئی ۵۰ ریال بزی ۴۳ ریال روده گوسفندی ۲۵ ریال بزی ۷ ریال بود.

قماش باندازه مصرف فروش‌داشت بازار آهن‌آلات کماکان سست و راکد است‌وبهای آن تنزل‌محسوسی نموده است.

ریسمان نیز خریدار عادی دارد و هنوزخرید عمده روی آن انجام نگرفته است.

دادوستد پنبه بارکود و سستی مواجه است تنزل جزئی در بهای آن دیده میشود. بازار چای ـقند و شکر ـ فلزات و پشم عادی است و تغییری در آن دیده نشده است.

۱۲ میلیون ریال اعتبارکشاورزی

امروز بانك کشاورزی اطلاع داد که برای کارهای مختلف کشاورزی ازاول مرداد تا پایان آبانماه سال جاری در شعب بانك کشاورزی در شیراز وفسا وجهرم وسیرجان و بندر عباس و زابل دوازده میلیون و۶۸۶ هزار ریال اعتبار داده‌شده است.

تاسیس سه‌شرکت بسرمایه ۱۶ میلیون ریال

شرکتهائیکه در ظرف هفته اخیر درتهران تاسیس شده عبارتند از شرکت ساختمانی نیکا با مسئولیت محدودکه بمنظور عملیات‌ساختمانی تشکیل شده سرمایه این شرکت مبلغ شش میلیون ریال است و مدیریت شرکت بعهده آقایان ابراهیم زرکش و مهندس مسعود استوار و مهندس همایون‌پورسردار ومهندس کیومرث صیرفی وزیری و آشوت مهرانیان میباشد. شرکت دیگر موسوم به شرکت سهامی مهندسی برق ایران است که بمنظور فروش ماشین‌آلات ولوازم آنها و تاسیس کارگاه های فنی‌و کارخانجات مختلف و قبول‌نمایندگی کارخانجات خارجی درایران بطور امانی و حق‌العمل کاری تشکیل شده سرمایه این شرکت مبلغ شش میلیون ریال است و مدیریت شرکت‌بعهده آقایان‌مهندس‌هوشنك‌نیر نوری و محمدعلی ملك‌پور میباشد. شرکت سومی بنام شرکت فرکار بامسئولیت محدود میباشد که‌بمنظور انعقاد قراردادبا سازمان برنامه‌برای ساختمان قطعه ۲ اندیمشك وخرم‌آباد تشکیل شده. سرمایه‌شرکت مبلغ ده میلیون‌ریال است ومدیریت شرکت‌بعهده آقایان‌دکترهامبارسوم مارکاریان و ابوالقاسم خوانساری میباشد.

شرکتهائیکه در هفته جاری در تهران تشکیل شده عبارتست از شرکت شعله طلائی با مسئولیت محدود که بمنظور امور بازرگانی وکارهای مهندسی‌وفنی‌تاسیس‌شده سرمایه این‌شرکت‌مبلغ یك‌میلیون ودویست هزارریال‌است ومدیریت شرکت بعهده‌آقایان‌هاریك‌مرازیان مهندس واهه خاچارطوریان والیاس خرمیان‌میباشد. شرکت‌دیگرموسوم بشرکت جوینده‌بامسئولیت‌محدود است که برای امور تجارتی‌تشکیل شده وسرمایه آن مبلغ دویست هزار ریال بمدت نامحدود است‌و مدیریت شرکت‌باآقای‌اکبرشایسته میباشد.

شرکت سومی بنام‌شرکت‌سهامی لبنیات فروشی شهر ری است که برای خرید وفروش لبنیات وفرآوردهای شیر پاستوریزه‌وپخش آن تشکیل‌شده. سرمایه‌این‌شرکت مبلغ سیصدوسی هزارریال بمدت نا محدود است ومدیریت شرکت بعهده آقایان حاج‌عزیزالعضدی وحاج علی‌نیکنام وحاج‌علی کاشانی میباشد.

مصاحبه اقتصادی در تلویزیون

شب سه‌شنبه آقایان دکتر برزگر و دکتر چوبین معاونین وزارت بازرگانی در برنامه مصاحبه با شخصیت ها در تلویزیون ایران شرکت کرده و مطالبی در مورد اجرای برنامه سال ۳۷ و فعالیت‌های وزارت بازرگانی اظهار داشتند.

خلاصه‌ای از آنچه که آقایان بیان داشتند مربوط بود بتهیه مقدمات و امضاء عهدنامه بازرگانی ایران وانگلیس. امضاء موافقتنامه مبادله کالا بین ایران و شوروی. امضاء موافقتنامه مبادله کالا بین ایران و لهستان و تهیه طرح‌موافقت نامه تجاری ایران وژاپون وهمچنین درموردتکمیل‌ساختمان‌اداره‌استاندارد و تنزل وتثبیت نرخ انواع داروها مطالبی بیان نمودند.

دنباله این مصاحبه به هفته آینده موکول گردیده است.

وضع آرام بازار تهران

بازار پسته صادراتی ساکت است- امانرخ پسته درداخله بالا میرود

بازار تهران در عرض هفته گذشته وضع آرامی داشت. معاملات عمده هنوز انجام نگرفته خرید وفروش و کالاهای مصرفی ایام عید فقط در فروشگاه ها جریان دارد. کالا های صادراتی چندان وضع رضایت بخشی ندارند. روی کتیرا کم و بیش معامله میشود اما این معاملات بر اثروصول سفارشهای جدیدنیست وقیمت‌آنهم‌بدون‌تغییر است. بازار پسته صادراتی ساکت وباب داخله گرم وبارونق میباشد. علت رکود پسته صادراتی همین رونق داخلی است ومصرف ایام عید وخرید فوق‌العاده زیاد مصرف کنندگان داخلی موجب شده که قیمت پسته ترقی کند وبالا رفتن قیمت داخلی با مظنه آمریکا وخارج منطبق‌نیست قیمت در آمریکا برای هر تن۱۱۰۰ تا ۱۱۲۰ دلار است وبا مظنه فوق فقط ترکیه قادر بصدور پسته می باشد. فعلا بازار پسته آمریکا در دست ترکیه است. بازار ادویه عادی است ومصرف ادویه هنوزکم است اما متدرجا میزان آن افزایش خواهد یافت وبازار هم رونقی پیدا میکند مظنه ارقام مختلف ادویه بشرح زیر است:

فلفل سنگاپور کیلوئی ۶۵ ریال هندی ۷۰ ریال زردچوبه گرد۲۳ ریال قلم ۲۴ ریال زنجبیل ۴۵ریال هل ۴۰۰ ریال ریشه جوز ۴۰ریال دارچین ۷۱ ریال زعفران کیلوئی ۵۵۰۰ ریال

انجام‌تقاضائی که از دولت شده‌بود

امروز اطلاع‌حاصل‌شد که بدستور وزیر کشاورزی ۴۵۸۰۰ درخت از نخیلات خرما در بیابانك وبافت مجانا سمپاشی و در خور نیزاینکار انجام خواهد شد.

این اقدام بدنبال تقاضائی بود که هنگام سفر دولت باصفهان ازهیئت وزیران بعمل آمده بود.

مناقصه ها ومزایده های دولتی

- موسسه انحصار دخانیات ایران خرید شصت هزار کارتن ومقداری نوار چسب ۲۹٫۱٫۳۸
- اداره کل کار پردازی وزارت پست وتلگراف خرید هفت تن روی شمش ۹۹ در صد خالص تا ۲۵٫۱۲٫۳۷

پنج فصل ازسود بازرگانی تهیه شد

در تهیه سود بازرگانی نظریات مالی مورد توجه‌قرارنمیگیرد

امروز اطلاع حاصل شد که پنج فصل از فصول بیست گانه سود بازرگانی تهیه شده و تهیه سایر فصول آن تا آبان سال جاری طول خواهد کشید.

علت اینکه وزارت بازرگانی در تهیه سود بازرگانی دقت بیشتری مبذول میدارد در آنست که مانند سال گذشته بعدا ناچار به تغییر آن نشودو بخصوص دقت بشود که سود بازرگانی‌صرفا جنبه‌حمایت از تولیدات داخلی برداشته باشد نه جنبه مالی.

وزیر بازرگانی چندی پیش‌بکمیسیون سهمیه دستور داد که در تهیه سود بازرگانی بهیچوجه نظریات مالیاتی نباید وجود داشته باشد و فقط حمایت از مصنوعات داخلی می تواند موجب بر قراری سود بازرگانی شود.

خبرنگار ما اضافه می کند که درسال ۳۸ نیز عوائد سود بازرگانی در محلی که برای آن پیش بینی شده یعنی حمایت از صنایع‌صرف نخواهد شد بلکه وارد بودجه عمومی کشور خواهد شد.

مطالعات سدهای ارس واترك

بررسی های مربوط به سدهای ارس و اترك از طرف مهندسین مربوطه ادامه دارد و کارشناسان ایرانی در محل مشغول مطالعات خود میباشند.

امروز یك مقام مطلع در اینمورد بخبرنگار ما گفت بعد از معاینات اکتشافی که بعمل آمد برنامه های کار مهندسین ایرانی و شوروی تعیین گردید و فعلا مهندسین ایرانی مطابق این برنامه ها در داخل خاك ایران مشغول کار میباشند و فعلا موجبات همکاری مجدد و مطالعات مشترك کارشناسان ایران و شوروی پیش نیامده است.

وی درموردامکان مسکوت‌گذاشتن‌مطالعات‌مزبورگفت‌مطالعات مربوط‌بساختمان سدهای ارس و اترك از نظر ما مفید است زیرا احداث این سدها به آبادانی نقاط مرزی شمالی ایران کمك شایانی میکند بنا بر این ما تا حدودی که امکان دارد بمطالعات خود ادامه میدهیم.

وزارت بازرگانی اطلاع جدیدی درباره تصمیم فرانسویان دریافت نکرده‌است- محدودیت درمورد واردات فرانسه اعمال میشود

خبرنگار ماازوزارت بازرگانی اطلاع میدهد که هنوز هم این وزارت خانه اطلاع رسمی مبنی براینکه فرانسویها سهمیه‌ای برای واردات ایران داده‌اند دریافت نکرده است وباین‌جهت وزارت بازرگانی همچنان در صدد است که‌اگر فرانسویها در آینده بسیار نزدیکی دست از رویه فعلی خودکه مانع صادرات ایران بآنکشور است برندارند جلوی واردات آنکشور رازطریق ایجاد ۲۵درصدسودبازرگانی ولغواصل کاملة الو داد برای کالاهای فرانسوی (محرومیت ازمزایای پیمان بازرگانی ایران و آمریکا) بگیرد.

وزارت بازرگانی معتقد است که حرف ووعده کافی نیست و فرانسویها باید درعمل نشان دهند که تعهدات خودرا قبول دارند.

وزیر کشاورزی کنفرانس سالانه روساء کل کشاورزی را افتتاح کرد

ساعت ۹ صبح دیروز دومین کنفرانس سالانه روساء کل کشاورزی استانها در سالن وزارت کشاورزی افتتاح شد. آقای سرلشکر اخوی وزیر کشاورزی درنطق افتتاحیه خود گفت که برنامه‌ما دفع‌خطرات دامی ونباتی وبالابردن اطلاعات کشاورزی روستائیان و کمك بتقویت بنیه اقتصادی کشور است.

بعد کنفرانس کار خود راآغاز کردتا برنامه کشاورزی سال‌آینده را تعیین کند.

۲۴۲۷ - ۹٫۱۲٫۳۷

آگهی

پیرو آگهی شماره ۲۲۱۲- ۱۳٫۱۱٫۳۷ منتشره در روزنامه اطلاعات از صاحبان سهام شرکت خواهشمند است در پرداخت بیست‌وپنج درصد از سهام تعهدی خود اقدام فرمایند والا طبق تبصره ۲ ماده پنج‌اساسنامه اقدام خواهد شد.

هیئت مدیره شرکت سهامی پخش بافت ایران. آ-۳۰۹۳۹

آگهی دعوت صاحبان سهام

مجمع عمومی‌فوق‌العاده صاحبان سهام‌شرکت سهامی باتلرز کمپانی تهران در تاریخ ۲۵٫۱۲٫۳۷ ساعت ٤ بعداز ظهر در محل شرکت تشکیل میگردد. از کلیه صاحبان سهام خواهشمند است در ساعت مقرر در جلسه حضور بهمرسانند.

دستور جلسه

۱- مذاکره و تغییرماده۹اساسنامه

۲- تغییر وتعیین ذیحساب.

مدیر عامل شرکت سهامی باتلرز کمپانی - تهران

آ-۴۲۹۱۰ — گریگوری میرزاتولی

نوروز در بیروت وشام

هفت روز با یك برنامه کامل- شامل

۱- تماشای آثار تاریخی وتفریحی بیروت - شام- طرابلس- صور- صیدا- بعلبك بمعیت راهنما ووسیله نقلیه شرکت.

۲- مخارج هتل درجه یك باغذای کامل

۳- پرواز به بیروت وبالعکس باهواپیمای وایکانت چهارموتوره میدل ایست

(روز حرکت ۲۸ اسفندومراجعت‌پنجم‌فروردین)

قیمت کل ۲۱۰۰۰ ریال

برای کسب اطلاع بیشتر وتهیه جا هرچه زودتر بشرکت سهامی حمل‌ونقل ایران‌وترکیه ۵۱۲ خیابان فردوسی تلفن ۴۶۰۳۱-۴۶۹۳۳ مراجعه نمایند

آ-۴۲۹۳۶

آ-۴۲۸۹۶

به خاور نزدیک آفریقا

اروپا آمریکای شمالی وجنوبی

بهرکجاکه بخواهید مسافرت نمائید با

لوفت هانزا

پروازکنید

مسافرت سریع وراحت وپذیرائی عالی لوفت هانزا موجب رفاه شماست

برای کسب اطلاع وتهیه جا بآژانس مسافرتی خود ویا بلوفت هانزا خیابان فردوسی تلفن ۳۷۷۴۰ ۶۶۲۴۴ مراجعه فرمائید

لوفت هانزا
خطوط هوائی آلمان

LUFTHANSA

بُهلر

خیابان‌خیام- شمال پارك شهر

تلفن ۳۰۴۵۷۱-۳۰۴۵۷۲-۳۰۴۵۷۳

۱-۳ — آ-۴۲۹۰۴

شرکت سهامی خشکه وفولاد تهران

گودریج بی رقیب

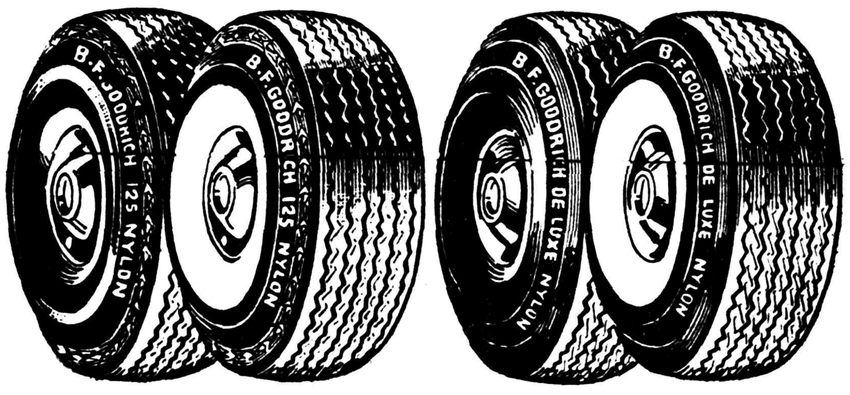

شش لاتمام نایلون — ۱۲۵ تمام نایلون شش لاتمام

نماینده انحصاری شرکت سهامی شبدیز خیابان سعدی شماره ۱۶۶

تلفن ۳۶۸۰۵-۳۶۲۷۱ — آ-۴۲۷۶۴ — آژانس‌مترو

۳۵۷۴ مسابقه باشرکت ایران

برای شرکت درمسابقات جهانی پینك‌پنك که درشهر «دورتموند» آلمان انجام میشود ۵۰۰ قهرمان از ۴۵ کشور نام‌نویسی کرده‌اند

درحدود پانزده‌هزار توپ دراین مسابقات بکار میرود

مسابقات‌جهانی‌پینك‌پنك«دورتموند» انجام میگیرد.

آلمان درفروردین سال ۱۳۳۸ با شرکت ۴۵ کشور آغاز خواهدشد. دراین مسابقات تیم ملی پینك‌پنك ایران نیز شرکت خواهد داشت.

نفرات انتخابی تیم ملی ایران عبارتند از آقایان احتشام زاده ـ بزرك زاده ـ حمید کرلو ـ بیت خدا.

طبق آماری که به‌تهران رسیده مسابقات از ۲۷ مارس (۶فروردین) تا پنجم آوریل (۱۵ فروردین) تاکنون ۵۰۰ بازیکن از ۴۵ کشور ثبت نام کرده‌اند که مطابق جدول تنظیمی بایستی ۳۵۷۴مسابقه بایکدیگر بدهند.

بازیکنان کشور های شرکت کننده در هر روز ۱۴ ساعت در روی ۲۴ میز مسابقه خواهند داد.

برای این مسابقات ۱۰۵ داور در نظر گرفته شده.

مسابقات پینك‌پنك در روی ۳۰ میز انجام میشود.

۱۴۴۰۰ توپ برای‌مصرف‌مسابقات دورتموند پیش‌بینی شده‌است.

در قسمت انفرادی ۱۳۵۲ مسابقه انجام میگردد.

بین بانوان وآقایان درمسابقات دوبل آقایان و بانوان جمعا ۲۲۲۲ مسابقه انجام میپذیرد.

دوشیزگانیکه درمبارزه پیروز شدند

سازمان پینگ‌پنگ بانوان باشگاه تاج بمنظور تشویق بانوان ودوشیزگان تهران یکدوره مسابقه پینگ پنگ بین عموم علاقمندان ترتیب دادکه جمعا ۴۸ نفر در آن شرکت نموده بودند پس از مسابقات حذفی ۶ نفر دوشیزگان خطیب ، شهابی ، بهشتی، تهرانی ، علاپور ، درگهی به مسابقات نهائی رسیدند .

مسابقه بین قهرمانان نامبرده بطریق دوره‌ای انجام شد و در نتیجه دوشیزه خطیب قهرمان تیم ملی ایران از باشگاه تاج با ۱۵ امتیاز اول‌و دوشیزه مهین درگهی از دبیرستان شاهدخت با ۱۲ امتیاز دوم و دوشیزه شهابی از باشگاه تاج دانش آموز دبیرستان پروین اعتصامی سوم شد و دوشیزگان بهشتی از تاج و علاپور از پروین اعتصامی و تهرانیان از دبیرستان قوام بترتیب مقامهای چهارم و پنجم و ششم را کسب کردند .

نبرد مشت زنان بندرپهلوی وباشگاه جعفری

مسابقه بکس بین تیم بکس بندرپهلوی و باشگاه جعفری درسالن پارك شهر زیر نظر فدراسیون بکس کشور انجام گردید و نتایج از اینقرار بود :

در وزن اول آقایان آوخ ازبندرپهلوی باعلی‌زاده ازجعفری برنده آوخ. دروزن دوم حسن‌زادعیسی از بندرپهلوی باخیابانی از جعفری برنده خیابانی . دروزن دوم سلیم بهری از پهلوی باسعدلو از جعفری برنده بهری .دروزن سوم مظفر مسافری از پهلوی با اسعدی از جعفری برنده مسافری . دروزن چهارم کمال مسافری از پهلوی باعلی مردانی از جعفری برنده علی‌مردانی دروزن پنجم امین صالحی از پهلوی با سلماسی از جعفری برنده سلماسی دروزن هفتم مولائی از پهلوی با محمود پورازجعفری برنده‌محمودپور دروزن‌هشتم سلامی‌از پهلوی بامعینی از جعفری برنده سلامی .درجمع کل امتیازات دوتیم باهم‌مساوی‌شدند .

دیشب بافتخار تیم‌بکس بندرپهلوی مجلس ضیافتی در منزل آقای جعفری برپا بود وظهر فردا نیز ضیافتی از طرف فدراسیون بکس کشور بافتخار بکسورهای بندرپهلوی داده خواهدشد .

فرهنگی ـ ورزشی

بازدید ازپیش‌آهنگی آذربایجان

روز گذشته آقایان مدیرامانی‌رئیس امور اداری وصدری رئیس اداره آموزش پیش‌آهنگی جهت بازدید وبررسی وضع پیش آهنگان آذربایجان باقطار به‌آنصوب‌عزیمت نمودند.

معلمین اصفهان میگویند ما فراموش شده‌ایم

امروز طوماری بامضای بالغ بر دویست نفر از معلمین‌اصفهان که توسط نماینده روزنامه اطلاعات فرستاده بودند باداره رسید .

معلمین اصفهان مینویسند : در این موقع که فرهنك کشور با راهنمائیهای شاهنشاه بسط کافی می‌یابد و بخصوص در اجرای اوامر موکد شاهانه نسبت به مبارزه با بی سوادی اقدامات مثبتی میشود متاسفانه از طرف دولت بمجریان اصلی این بر نامه ها یعنی فرهنگیان که با تحمل و زحمات شبانه روزی فدا کاری مینمایند توجهی نشده است .

تا جائیکه از لحاظ حقوق نیز آنها رادر ردیف مستخدمین جزء سایر ادارات قرار داده اند . سالها است که میگویند حقوق‌فرهنگیان ترمیم شده . ولی این ترمیم حتی یك‌ریال بدریافتی دبیران رتبه های پائین که اکثریت قابل توجهی هستند اضافه نکرده و اینك که کار مندان دون پایه نیز در ماه سه هزار ریال حقوق میگیرنددریافتی یك‌نفر دبیر تحصیل کرده لیسانسیه که‌تربیت مهندس و افسر و قاضی و پزشك بعهده او است کمافی السابق فقط ۲۹۴۰ ریال میباشد و جمع حقوق و مزایای او در ماه از ۳۶۰۰ ریال تجاوز نمیکند .

یك نفر لیسانسیه جدید الاستخدام در فرهنك سه هزار ریال دریافت میکند در صورتیکه در سایر موسسات و وزارتخانه ها تا ده هزار ریال بهمین لیسانسیه حقوق میدهند .

فرهنگیان و دبیران اصفهان سپس تقاضای خود راچنین خلاصه میکنند :

۱ـ بفرهنگیان که اغلب منزل شخصی ندارند از املاك‌خالصه وغیره واگذار شود و لااقل برای تامین مسکن آنها در گوشه وکنار مملکت اقدام گردد .

۲ـ ماده ۱۲ قانون تعلیمات اجباری بمورد اجرا در آید و یالااقل با تغییر اشل حقوق پایه های دبیری معادل سایر رتبه های هم ارز شود .

۳ـ در میزان حق لیسانس دبیران تجدید نظر بعمل آید وضمن بالا رفتن پایه کاهش نیابد .

۴ـچون وضع رتبه فرهنگیان با سایر کار مندان تفاوت کلی دارد و اکثریت عظیمی ازمعلمین بیش از ۲یا ۳ رتبه استحقاق دارند نسبت بترفیع آنها اقدام مثبت و موثری بعمل آید و بطبقه فراموش شده دبیران و آموزگاران توجه مبذول گردد .

از: اسپهانی

مسائل وزنه‌برداری

ورزش وزنه‌برداری سی‌سال پیش توسط آقای امان‌یادگرنی به کشور ماوارد شد.

پس‌از چندسال جوانان ایرانی به رشته وزنه‌برداری علاقه‌پیدا کردند وبسرعت درشهرستانهای مختلف آثار پیشرفت مشاهده گردید.

درسال ۱۳۱۸ اولین مسابقات‌وزنه برداری قهرمانی‌کشور انجام‌گرفت ازتاریخ مزبور تاسال ۱۳۳۷ مسابقات قهرمانی کشور بیست‌بار تجدید گردید.

پیشرفتهای سریع وزنه‌برداری‌در کشورما باعث‌گردید که سازمان آن سروصورتی پیداکند ودرنتیجه دراین رشته ارتباط بین‌المللی آغاز شود.

تاسال گذشته ورزش وزنه‌برداری درکشور مابه‌اندازه ورزش ملی اهمیت‌داشت. علاوه برفعالیتهای اصولی فدراسیونها خود مردم‌هم درمیادین عمومی وحتی در کوچه وپس‌کوچه‌ها بامیله‌های وزنه‌برداری سروکار داشتند. الان‌نیز آثار این علاقه مردم دربعضی‌جاها موجود است.

درتاریخ ۱۳۱۸ آقای پادگرنی سرپرست فدراسیون وزنه‌برداری شد. بعدبترتیب آقایان نادری سرپرست ،مهندس صادق رئیس فدراسیون ،ابتهاج رئیس‌فدراسیون امیرعلائی سرپرست فدراسیون، و مجیدمختار رئیس فدراسیون بودند. اکنون بمناسبت استعفای آقای مجیدبختیار ازریاست فدراسیون وزنه‌برداری ما فاقدرئیس‌فدراسیون می‌باشد وگویا قرار است‌سرهنك امجدی بسته‌ریاست راعهده‌دار شود.

ناتمام

جریان مشروح مراسم «روزملت»

****

بقیه از صفحه نهم

کسانیکه این مسافرت راتدارك کرده‌بودند عجله داشتند هرچه زودتر راهی‌باز کنند تا موکب شاه حرکت کند شاهنشاه بمردم اصرار کرد که‌مانع از انجام مسافرت ایشان نشوند امامردم بازبان بسیار ساده ولی صمیمی بشاه گفتند که‌ماز اینجا نخواهیم رفت ونمیگذاریم شاه‌برود. تهدیدات مامورین دولت مؤثر واقع‌نشد دولتیها میگفتند که‌باید بزور سرنیزه مردم رامتفرق کرد. جواب مردم این بود که‌شاه ازروی نعش ماباید بگذرد.

شاهنشاه سخت متاثر شده بود. ازایشان خواسته بودند بزبان خودش برای مردم صحبت کند و به‌آنها قول‌بدهد که‌ازحرکت‌منصرف شده‌است.

اگرشاهنشاه این اطمینان رانمیداد ممکن بود حوادث مهمی اتفاق‌بیفتد. زیرا مردم مصمم بودند همان روز بساط دولتی که‌سبب این حرکت شده است واژگون کنند. چنانکه عده‌ای هم که‌از ماجرا مستحضر شده بودند به‌خانه رئیس دولت‌هجوم کردند.

شاهنشاه برای تسکین مردم‌ـبرای جلوگیری ازحوادث‌ـ برای اینکه بازهم حسن‌نیت خود رانسبت‌بدولت وقت نشان‌بدهد وراه‌بهانه‌گیری او راسدکند ونیز به‌تمنای ملت‌جواب مثبت داده باشد میگرفتی خواست تاصحبت کند. ولی وقتی‌میگرفتن رادر مقابل اوقرار دادند نمیتوانست حرف بزند. بغض گلوی اوراگرفته بود. اشك درچشمانش حلقه‌زده‌بود ازشدت تاثر میلرزید.

دولت هم تصور نمیکرد که‌تااین اندازه مردم صمیمانه وبی‌ریب و ریا شاه خودرا دوست دارند.

احساسات برانگیخته مردم‌نه‌چنان بودکه کسی بتواند درمقابل آن مقاومت کند. پیشوایان مذهبی‌با کبرسن‌ـ وضعف‌مزاج ـباحالتی که موی براندام انسان راست میکرد مردم راتهییج میکردند. شاهنشاه مدتی گریست وسپس بمردم‌گفت که‌از حرکت منصرف شده‌است.

آنروز تاغروب شهرتهران وضع ناراحتی داشت‌ـ مردم همه‌جابدولت حمله میکردند‌ـ خانه نخست‌وزیر رامورد هجوم قراردادند‌ـ قوای انتظامی نمیتوانست ازتهییج‌مردم جلوگیری کند.

ازروز نهم اسفندیك مطلب‌دستگیر معاندین شد وآن این بود که شاهنشاه تنها نیست‌ـ پشت سراو ملت‌ایستاده است وتبلیغات آنها هراندازه وقیحانه ترباشد ثبات عقیده وایمان مردم رامستحکمتر میکند.

شاهنشاه نیز بیش‌از همیشه درك کرد که‌چه‌نیروئی پشت سراوست‌ـ بعقیده من روز نهم اسفندشاهنشاه برای العین مشاهده کرد که‌درقلب مردم جادارد وکاملا میتواند بمردم تکیه کند.

حادثه نهم‌اسفند بدنیا نشان داد که‌شاه ایران تاچه‌اندازه مورد محبت وعلاقه افراد ملت خود میباشد.

حادثه نهم‌اسفند ازنظر جهانیان آزمایشی ازمیزان ثبات وعمق‌نفوذ وتاثیر رژیم سلطنتی ایران‌درمیان مردم بود. وضمنا اندازه گیری‌علاقه ملت‌ایران نسبت به‌محمدرضاشاه پهلوی محسوب میشد.

زیرا تبلیغات شدید زهرآلود معاندین ومخالفین چنان فضای ایران راغبار آلود جلوه میداد که افکار عمومی جهان رادچار شبهه وتردید کرده بود واین سئوال را پیش می‌آورد ـآیا واقعاسلطنت ایران یك‌رژیم طبیعی ومورد‌علاقه عمومی است؟

وآیا واقعا محمد رضا شاه‌پهلوی درمیان مردم نفوذ وریشه دارد.

قیام ساده وطبیعی وپرهیجان مردم درروز نهم‌اسفند باین سئوالات‌پاسخ داد وبرای همیشه بهرگونه تردید خاتمه بخشید.

ثابت کرد که‌نام سلطنت ایران با نام ایران یکی‌است ایرانی‌اززمانی که‌بوده پرچم سلطنت پرافتخار خودرا بدوش میکشیده است تمام آثار ملی ایران نشانی ازشاهنشاهی درپیشانی خود دارد.حکم‌شاه بقدری مورد علاقه مردم است که بهرچیز دوست‌داشتنی وخوب صفت(شاه) میدهند.

(شاهنشاهی ایران) همیشه یك‌رژیم خاص ایرانی و متمایز از رژیمهای سلطنتی جهان‌بوده‌است (شاهنشاهی) یك دستگاه ساخت خارجی وتحمیل شده نیست بلکه خود خلق کننده وبنیاد گذار امارت نشین ها و پادشاهیهای بزرك است .

ایرانی طی بیست وپنج قرن هرچه داشته در پرتو رژیم شاهنشاهی‌خود بدست آورده است.

علامت نکبت و ادبار و بدبختی ایران در طول تاریخ‌ـ موقعی است‌ـ که ایران فاقد رژیم ملی خود یعنی شاهنشاهی ایران میشده است . صفحات تاریخ. همه جا علاقمندی‌و فداکاری ملت ایران را در زیرپرچم باشکوه شاهنشاهی ثبت نموده‌است.

روز نهم اسفند محك تازه ای از عمق ریشه‌شاهنشاهی‌ایران محسوب میشد . ولی‌دارای یك معنی مهمتری هم بود. در طول تاریخ شاهنشاهی ایران ـ پادشاهانی هم بوده‌اند که مورد محبت و علاقه مردم نبودند و مردم آنهارا دوست نداشتند.

روز نهم اسفند یك رفراندم طبیعی بعمل آمد که آیامردم ایران محمد رضا شاه پهلوی را دوست دارند یا نه. محمد رضا شاه پهلوی در این رفراندم طبیعی پیروز سربلند تر از همیشه بیرون آمد و رفراندم موجب سر شکستگی‌و کله خوردگی بد خواهان او گشت.

معلوم شد ملت خواهی وعلاقمندی شاه نسبت‌بسرنوشت مردم وبالعکس همه مردم ایران درك کرده‌اند سخاوتهای شاه را در راه کمك به بینوایان و علاقه شاه را به آبادی وعمران کشور همه دریافته‌اند.

نیات خیر خواهانه شاه را در راه اصلاحات اقتصادی و اجتماعی چه از تقسیم اراضی مزروعی که مورد مخالفت دولت وقت قرار میگرفت‌و چه سایر اصلاحات‌را هم سنجیده‌اند و شاه را با تمام خصایل وصفات حسنه‌ایکه دارد. درك کرده اند .

روز نهم اسفند مردم ایران به فداکاریها و محبتها و خیر خواهی های شاه طی مدت یازده سال دوره سلطنت خود پاسخ دادند و ثابت کردند که‌ملت‌ایران‌شایسته‌آنست‌تا رهبری مانند محمد رضا شاه پهلوی در راه او جوانی و انرژی و ثروت خودرا صرف کند.

ملت ایران شایسته آنست که شاه در راه اعتلاء و عظمت او موی خودرا در جوانی سفید کند و در راه این ملت گلوله دشمنان ایران را تحمل‌نمایدوبی‌باکانه برای نجات آذربایجان عزیز و آذربایجانیان غیور به جبهه جنك بشتابد و ازهیچ مصیبت وحادثه‌ای نهراسد.

روز نهم اسفند شاه با ملت تجدید پیمان کرد زیرا ملاحظه کرد که ملت بر سر پیمان خود وفادار و حق‌شناس ایستاده است. حادثه‌نهم اسفند مبدء تحولی در افکار مردم وشاه ایران شد.

مردم دریافتند که صرف احساسات ملی نسبت بشاه کافی نیست باید در مواقع لازم دامن همت بر کمر زنندووفاداری‌وعلاقه‌خودراثابت کنند.

تا شاه دریافت که با اینهمه نیرو و قدرتی که پشت سر او ایستاده است باید مسئولیت قطعی سرنوشت ملت خودرا در دست بگیرد ودیگر مجال تفنن و طفره به کسانی‌ندهد که متاع رایجشان عوام فریبی و تخریب مملکت است.

نتایج درسی که روز نهم اسفند مردم وشاه از جریان حوادث گرفتند امروز پیش چشم ما مشهود است . مردم روز ۲۸ مرداد بخاطر شاه و برای باز گرداندن‌او بمیدان‌شتافتند و جان خودرا فدا کردند تا شاه را باز گردانند‌ـ شاه نیز در مقام رهبری ملت قرار گرفت و در ظرف چند سال مملکت را از پرتگاه اضمحلال باین نقطه از ارتقاءرساند.

بعقیده من تجدید خاطرات روزنهم اسفند به‌آنهائیکه‌ازخارج میخواهند با تبلیغات خود اشتباهات سابقشان را تکرار کنند در س آموزنده ای خواهد داد وبه آنها یاد آور خواهد شد که پیمان شاه ومردم ایران پیمانی لایزال وجاویدان است و هیچ حادثه وهیچ نیروئی قدرت‌آنرا ندارد که‌کوچکترین‌خدشه‌و تزلزلی در ارکان این پیمان بیاندازد .»

نسبت بسخنرانی آقای علم انبوه جمعیت ابراز احساسات‌شدید کرده و پرچم های احزاب بعنوان ابراز احساسات نسبت به رهبر حزب مردم باهتزاز آمد.

پس از پایان سخنرانی آقای علم آقای دکتر کاسمی دبیر کل‌حزب ملیون شروع به سخن کرده و سخنرانی مهیجی ایراد کرد که مورد تشویق و تحسین رهبران دو حزب واقع شد . و موجب‌ابراز احساسات شدید انبوه‌جمعیت وسط میدان گردید .

(متن سخنرانی آقای دکتر کاسمی در شماره فردا چاپ می شود)

در اینموقع آقای سردار فاخر حکمت رئیس مجلس شورای ملی در جایگاه سخنرانان ظاهر شده و رشته سخن را بدست گرفت .

آقای سردار فاخر طی سخنرانی کوتاه ولی موثری اساس ملیت ایران رامربوط‌به‌اصل شاهنشاهی ایران دانسته و با یاد آوری و تجلیل از خدماتی که شاهنشاه‌در این مدت به کشور فرموده‌اند ، گفت که : من بعنوان نماینده ملت ایران میگویم که پیوند مردم ایران با شاهنشاه نا گسستنی‌است وایرانی تا زنده است از شرف و ناموس و اصول ملی خود دفاع خواهد کرد . سخنرانی رئیس مجلس شورای ملی موجب ابراز احساسات شدیدی از طرف مردم گردید .

سپس آقای کیوان‌از طرف‌انجمن های محلی تهران با آقای قبادیان نایب رئیس شورایعالی اصناف ، آقای خرازی نماینده مجلس‌شورای ملی آقای مهندس بهبود دبیر اتحادیه بازرگانان و پیشه وران وابسته بحزب مردم ،آقای‌سیفی نماینده کارگران‌عضو حزب‌ملیون یکی از کار گران و دهقانان‌عضو حزب مردم ، نماینده جوانان وورزشکاران به ترتیب سخنرانی نموده و مراتب شاهدوستی ملت ایران را اعلام کردند .

پیوند ابدی

در میان سخنرانی سخنرانان شعری که آقای ابراهیم‌صهبا شاعر مشهور سروده و خود او خواند بسیار جلب توجه نمود .

شعر آقای صهبا با این بیت «میان ملت و شاه است تا ابد پیوند ـکه شه زملت و ملت زشه بود خرسند» شروع شده و با این شعر «سزای خویش زدست‌زمانه می بیند ـکسی که تفرقه خواهد میان ما افکند» پایان یافت .

قطعنامه میتینك

پس از پایان سخنرانیها‌قطعنامه‌ای از طرف احزاب و بازرگانان و اصناف و پیشه وران و کار گران وانجمن های محلی و ورزشکاران صادر و قرائت شد که با کف زدن فریاد های «صحیح است صحیح است » در حدود دویست هزار نفر مردمی که در میدان جلالیه گرد آمده بودند تائید شد .

قطعنامه

ماافراد حزب ملیون و حزب مردم و بازرگانان واصناف و پیشه‌وران و کارگران‌وانجمنهای محلی‌وورزشکاران ودیگر مردم پایتخت که‌در روز نهم اسفند ۱۳۳۷ درمیدان جلالیه اجتماع کرده‌ایم باتوجه باهمیت تاریخی روز نهم اسفند ۱۳۳۱ واثر شگرف آن در حفظ استقلال مملکت و صیانت حریت ملت ودوام حکومت مشروطه سلطنتی و علائق ناگسستنی فرد فرد مردم ایران بسلسله قدیم و قویم شاهنشاهی بدنیا اعلام میداریم که.

۱ـ ایران کشوری است مستقل و آزاد ودارای سابقه درخشان تمدن که استقلال خود رادرنتیجه فداکاری ملت درطی قرون متمادی بدست‌آورده است و برای حفظ این ودیعه مقدس از بذل مال و جان دریغ نخواهدکرد

۲ـ اساس حکومت‌مشروطه سلطنتی ما بروحدت ملی و بنیان دین وفرهنك ایرانی استوار است و رشته‌های‌آن باتاروپود جان ما پیوستگی دارد .

۳ـ هرچند ملت مااز لحاظ مادی‌بپایه و مایه ملل بزرك جهان نمیرسد ولی دارای‌نیروی‌معنوی‌است که‌ازسرچشمه فیاض ولایزال ملی مایه میگیرد و میتواند مارا در حوادث جهان حافظ ونگهبان باشد

۴ـ کشور مادرسایه‌تدبیر وسیاست شاهنشاه خردمندودور بین ماآینده‌ای بس تابناك دارد وما عزم‌جزم کرده‌ایم که‌در تحقق بخشیدن به برنامه‌وسیع آبادی و آزادی ملك وملت که‌بدست سرپرست معظم و مفخم ما ترسیم شده‌است باجان‌و دل بکوشیم‌تابتوانیم دوران مجد و عظمت وسربلندی و سرافرازی گذشته خودرا تجدیدکنیم.

درجهان ورزش

تنیس شوروی

لندن ـرویتر ـانتظارمیرودشوروی چهاربازیکن تنیس رابرای شرکت درمسابقات تنیس ویمبلدن به‌لندن بفرستند.

گفته میشود «آنادیمتوا» که‌در مسابقات نهائی سال گذشته‌ویمبلدن شکست خورد جزودسته چهار نفری خواهد بود.

وی‌بازیکن شماره ۳شوروی‌است. شوروی درنظردارد ازبازیکنان انگلیسی دعوت بعمل آورد تادر مسابقات بین‌المللی تنیس‌خردسالان درماه مه‌در لنینگراد از۲۲ تا۲۷ماه اوت درمسکو منعقد خواهد شد. شرکت کنند.

دوشیزه رکورد شکن

ملبورن ـرویتر ـدوشیزه «سیلوا روسکا»شناگر ۱۶ ساله آمریکائی رکورد سابق خود در مسافتهای ۴۴۰ یارد و ۴۰۰ متر شکست وی ۴۴۰ یارد را در پنج دقیقه و ۴۱ ثانیه و یکدهم ثانیه ، پنج ثانیه و هشت دهم ثانیه بهتر از رکورد سابق خود و مسافت ۴۰۰ متر را دو ثانیه و شش دهم ثانیه بهتراز رکورد سابق خود شنا کرد .

آ ـ ۴۲۷۷۸

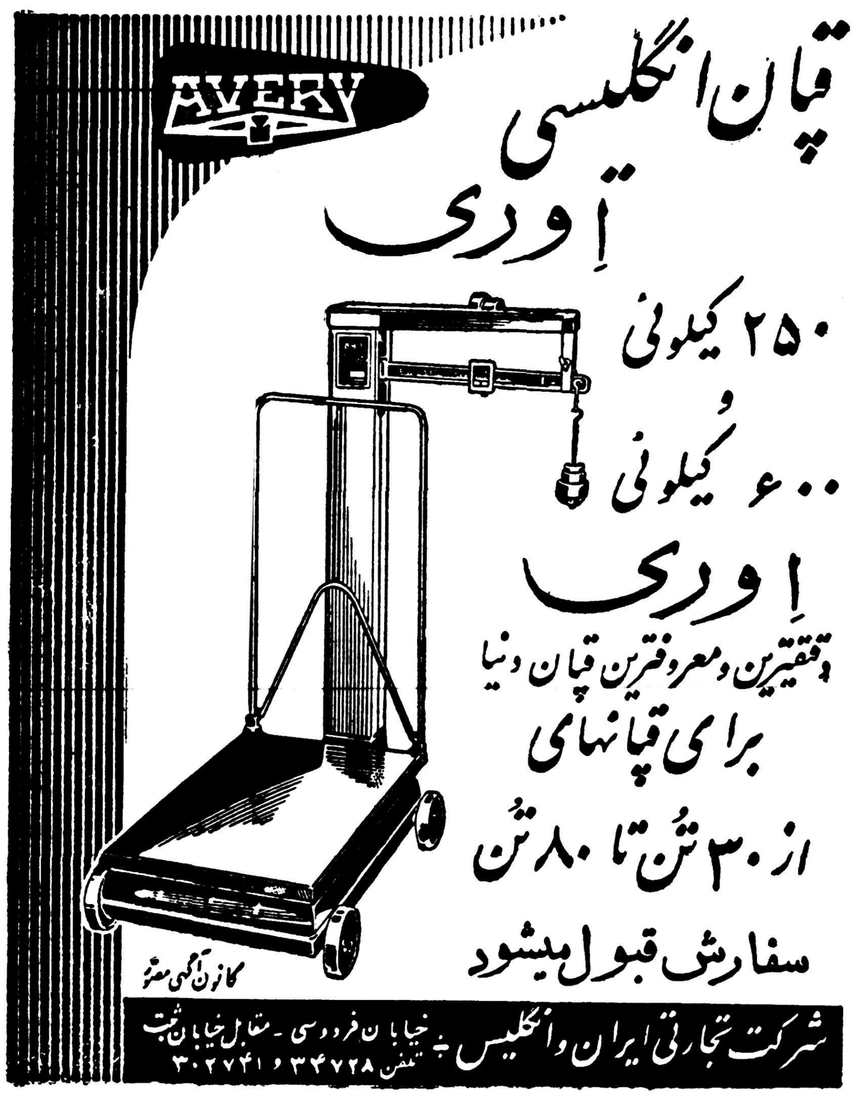

آ ـ ۴۲۹۱۴

آ ـ ۴۲۶۹۰۶

از شهرستانها اطلاع میدهند

خبرنگاران ما

اولین کلنك آسایشگاه مسلولین کرمان بزمین زده شد

ازکرمان خبرنگار ماگزارش میدهد اولین کلنك ساختمان آسایشگاه مسلولین کرمان طی مراسمی بزمین زده‌شد ساختمان این آسایشگاه در محلی بمساحت ۳۸۰۰ متر واقع در ٦کیلومتری کرمان ایجاد میشود ومبلغ ده‌میلیون ریال اعتبار ساختمانی آن میباشد آسایشگاه مزبور دارای یکصدو پنجاه تختخواب خواهد بود .

حمید یکدست برای اعدام آماده نیست ... !

ناخدای جنایتکار میگوید تقصیر ازمسافرین استکه بطور قاچاق میخواستند بکویت بروند

جنایتکار خلیج‌فارس اصولا منکرداشتن موتور لنج وحمل مسافرین مزبور میباشد

وی میگوید : بجای من باقیماندهٔ مسافرین باید اعدام شوند !

قبلا اطلاع داده شد که با تکمیل پرونده حمید یکدست جنایتکار خلیج فارس‌واصل مقدماتی‌رسیدگی بپرونده مزبور پایان یافت و آقای دادگر دادیار و معاون اول قضائی دادستان بخبرنگار ما اظهارداشت چون‌قانونی برای‌اینچنین‌جنایتکاران وجود ندارد باینجهت‌حمید یکدست از نظر کلاهبرداری تحت تعقیب قرار میگیرد . عنوان کلاهبرداری حمید یکدست نیز آنستکه وی مسافرین موتور لنج خود را بجای بردن بکویت . بجزیره متروك «بی بیان» برده و موجب مرك ۳٦ نفر از مسافرین شده است . باین ترتیب چون قانونی برای مجازات این چنین جنایتکاران وجود ندارد فقط بعنوان کلاهبرداری میتوان ویرا تحت تعقیب قرار داد و مجازات کلاهبرداری نیز ازشش ماه تا دو سال زندان میباشد .

اولین ناخدا نیستم

اینك خبرنگار ما از آبادان در تعقیب گزارشهای قبلی اطلاع می دهد هنگامیکه آخرین بازپرسی حمید یکدست پایان یافت با وی ملاقات کردم و از او سئوال‌نمودم خودرا برای مجازات آماده کرده‌ای؟ حمید یکدست خندید و گفت‌بارها گفته‌ام که من بیگناهم و آنقدر میدانم که سر بیگناه بالای دار نمیرود . حمید افزود هنگامیکه مرا با عده‌ای مسافر و جاشو مواجهه دادند فهمیدم که آنها افراد باقیمانده جزیره مرك هستند !!و باید بگویم درصورتی که من ناخدای موتور لنج بوده باشم و این مسافرین را بجای بردن بکویت به آن جزیره متروك پیاده کرده باشم قطعا اولین‌ناخدائی نیستم که عده‌ای مسافر را در راه بکویت سر گردان کرده وموجبات مرك آنان را فراهم آورده‌ام زیرا قبل از این هم کرارا مسافرین قاچاق با موتور لنج سایر ناخدایان بکویت میرفتند و بجای اینکه در جزیره متروکی پیاده شوند درمیان آبهای خروشان ساحل کویت‌پیاده میشدند وطعمه امواج میگردیدند.

مسافرین گناهکارند ؟

حمید یکدست بدنبال اظهارات خود اضافه کرد بفرض اینکه من عده‌ای مسافر را در این جزیره پیاده کرده باشم بهتر از آن نبوده استکه آنانرا در آبهای خروشان ساحل کویت پیاده کنم و باین ترتیب مرك آنانرا قطعی تر نمایم؟ بهر حال اگر من ناخدای موتور لنج باشم و مسافرین را در آن جزیره متروك پیاده کرده باشم باز هم گناهکار نیستم !!

زیرا مسافرین را بعنوان کشتار به آن جزیره نبرده‌ام علاوه براین در صورتیکه من ناخدای موتور لنج باشم و مسافرین را بعنوان کشتار هم به آن جزیره برده باشم خود را گناهکار نمیدانم !؟بلکه خود مسافرین گناهکارند که ندانسته و نفهمیده اختیار جان و مال خود را بدست ناخدای ناشناس سپرده و بدون توجه بمقررات و قانون راه کویت را در پیش گرفته‌اند حمید افزود اگر قانون و مقررات شدیدا اجرا شود حق این استکه باقی مانده مسافرین محاکمه گردیده و باشد مجازات محکوم گردند .

خبرنگار ما اضافه میکند که از حمید یکدست سئوال کردم بچه دلیل باید مسافرین باقیمانده را محاکمه ومحکوم کرد؟ حمیدجواب داد :گیرم‌که کلیه ناخداهای موتور لنج کلاهبردار ،جانی‌خطرناك واز همه بدتر باشند آیا سالها نیست که همین ناخداها مسافرین را بطور قاچاق بکویت میبرند و آنانرا در میان آبهای ساحلی‌پیاده میکنند ؟آیا مدتها نیست که از طرف مقامات دولتی اعلام گردیده که مسافرین نباید بطور قاچاق بکویت بروند و در صورتیکه بدون توجه بدستور دولت باینکار مبادرت کردند مسئول آن دولت نیست؟

بنابراین مقصر هیچکس نیست جز خود مسافرین که بدون توجه باین دستورات اقدام برفتن بکویت کرده‌اند و جان خود را بخطر انداخته‌اند . حمید یکدست اضافه کرد اگر چه من نا خدای موتور لنج نبودم ! گر چه من این مسافرین را در جزیره مرك پیاده نکرده‌ام !؟ ولی با صدای بلند بطرفداری از ناخدائی که آنانرا بجزیره «بی بیان» برده و موجبات مرك آنها را فراهم کرده است فریاد میکنم که :

ای بازماندگان جزیره مرك ،ای کسانیکه در جزیره‌متروك «بی‌بیان» جانتان بلب رسید و دم نزدیدمگر خبر غرق آنهمه موتور لنجها رادر روز نامه ها نخواندید ؟مگراعلامیه مقامات دولتی را نشنیدید که باینکار مبادرت کردید ؟ در پایان این اظهارات حمیدیکدست افزود اگر ناخدائی بنام حمید که می گویند این مسافرین را در جزیره متروك پیاده کرده است وجود داشته و این مسافرین را بجای رها کردن در آبهای ساحلی کویت در جزیره بی بیان پیاده کرده است آیا اینکار ناخدای مزبور بهتراز آن نبوده است که مسافرین را در امواج خروشان آبهای ساحلی رها کند ؟

در هر صورت گر چه نام من حمید میباشد و یکدست هم‌بیشتر ندارم ولی ناخدای موتور لنج‌نیستم و مسافر بکویت نبرده‌ام تا آنانرا بجای بردن بکویت در جزیره مرك پیاده کرده باشم ! .

کشتارگاه است یا دخمه ؟

اگر کسی از کشتار گاه شهر ری باز دید کند و وضع کثیف آنرا با چشم خود ببیند آنوقت متوجه خواهد شد که گوشت مصرفی ساکنین این شهر از چه محلی و چگونه تهیه میشود ساختمان کشتار گاه شهر ری بیشتر بدخمه های تنك وتاریك شباهت دارد و از نظر بهداشتی بهیچوجه برای کشتار مناسب نیست جا دارد مسئولین امور برای ایجاد کشتارگاه مناسبی در شهر ری که مطابق با اصول بهداشتی باشد اقد ام نمایند

درویش قاتل

همسر «اللهقلی» یکصدریال ذخیره شوهرش را درغیاب وی خرج کرد

درویش اللهقلی نیز از اینموضوع عصبانی شد وبایکضربه داس همسرش را بقتل رسانید

دوروز قبل به‌پاسگاه «فرح‌آباد» اطلاع‌داده شدزنی بنام صاحب‌جان ساکن قریه «رنگسرك» ازتوابع ساری بقتل رسیده است بلافاصله مامورین ژاندارمری بمحل عزیمت کرده وطی‌تحقیقاتی که‌بعمل آوردند معلوم شدزن مزبور همسر اللهقلی جوانمردی یکی‌از اهالی قریه مزبورمیباشد.

اللهقلی باشغل درویشی امرارمعاش مینمود وهزینه خانواده خود را می‌پرداخت یکهفته قبل ازاین واقعه درویش اللهقلی بمقتضای شغل خودبقراء اطراف رفت ولی براثربرف سنگین وسرمای شدید نتوانست بقریه «رنگسرك»باز گردد. همسرو چهارفرزندش هرچند منتظر بازگشت وی شدند خبری نشد ودرمیان سرمای شدید، گرسنگی‌نیز باین خانواده فشار آوردن وفرزندان اللهقلی‌چیزی برای سدجوع نداشتند وناچار همسراللهقلی باصرف مبلغ یکصدریال که‌تنها سرمایه شوهرش بود، مقداری نان‌خرید وباتنهاجوجه‌ای که درمنزل داشت بمصرف خوراك کودکانش رسانید تاآنانرا ازگرسنگی ومرك برهاند پس‌از چند روز که‌اللهقلی بخانه بازگشت باشنیدن این‌جریان بشدت عصبانی شد وبایکضربه داس همسرش رابقتل رسانید.

بهرحال جنازه زن‌تیره‌بخت پس‌از انجام تشریفات قانونی دفن شد وبادستگیری اللهقلی قضیه تحت‌تعقیب قرار گرفت دراین میان چهارکودك این خانواده بی‌سرپرست مانده‌اند که یکی ازآنها طفل‌شش‌ماهه میباشد.

سفیر کبیرآمریکا ومدیرکل پالایشگاه

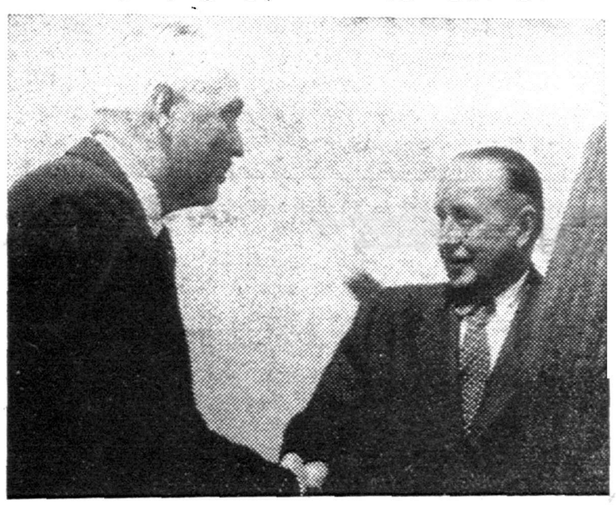

قبلا باستحضار خوانندگان عزیز رسید چند روز قبل سفیر کبیر امریکا در ایران با هواپیما به آبادان وارد گردید و برای بازدید تاسیسات نفت در جزیره خارك ابتدا بخرمشهر و سپس بجزیره خارك عزیمت کرد اینك خبرنگار ما از خرمشهر گزارش میدهد سفیر کبیر امریکا هنگام توقف در آبادان با آقای کول مدیر پالایشگاه ملاقات کرد در عکس بالا سفیر کبیر امریکا هنگام ملاقات با آقای کول‌مدیر پالایشگاه نفت آبادان دیده میشود .

مرگ آیت‌اله

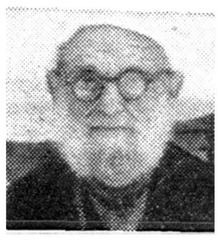

طبق گزارش خبرنگارماازرامسر چندروز قبل آیت‌اله حاج شیخ‌محمد باقر الهیان یکی ازروحانیون رامسر «عکس بالا» درسن۸۵سالگی بدرود حیات گفت .

اهالی بااطلاع براینموضوع که بوسیله بلندگوی شهرداری اعلام‌شد بلافاصله مغازه های خودرا تعطیل کردند وشهر بحالت تعطیل عمومی درآمد .

درمراسم تشییع جنازه‌آن فقید بیش ازسه هزارنفر ازاهالی شرکت داشتند .

انتصابات در شهرستانها

صومعه‌سرا ـ آقای ذوقی رئیس بانك صادرات و معادن
خوی ـ آقای سرهنك نعمان تربیت فرمانده پادگان
عجب‌شیر ـ آقای استوار ملایری فرمانده دسته ژاندارمری
آستارا ـ آقای جلیل زارع سرپرست اداره دارائی

افتتاح انجمن فرهنگی بریتانیا دراصفهان

این انجمن بتصویب هیئت دولت دراین شهرستان تاسیس گردید

چندروز قبل بنابدعوت آقای «گی‌فورد» رئیس شورای فرهنگی بریتانیا دراصفهان تیمسار گرزن استاندار باتفاق کلیه روسای دوایر دولتی ومحترمین شهر در محل انجمن فرهنگی بریتانیا حضور یافتند .

درجلسه‌ایکه تشکیل گردید پس‌ازصرف چای وشیرینی مدعوین ابتدا قسمتهای مختلف شورارا بازدید کردند وسپس آقای گی‌فورد گزارشی از وضع انجمن باستحضار رسانید .آنگاه ازآقای استاندار تقاضا شد که انجمن راافتتاح نماید .آقای استاندار نیز ضمن اشاره به‌تصویبنامه هیئت دولت رسمیت شورای فرهنگی ایران وانگلیس دراصفهان رااعلام داشت وسپس آقای سپنتا ضمن خشنودی از مصادف شدن افتتاح شورای فرهنگی بریتانیا دراصفهان بایکصدمین سال ترجمه رباعیات خیام بوسیله فتیزجرالد شاعر انگلیسی تاریخچه تشکیل شورای فرهنگی بریتانیا رادرآسیا بیان داشت.در پایان یك حلقه فیلم بمعرض نمایش گذاشته شد ومراسم مزبور پایان یافت.

کشیك پزشکان و داروخانه‌ها درشهرستانها ۱۲ اسفندماه

اراك ـ آقای دکتر ابطحی ، داروخانه سپهر
اردبیل ـ آقای دکتر روانخواه ، داروخانه منافزاده
بروجرد ـ آقای دکتر عزیززاده ، داروخانه سعادت
بهبهان ـ آقای دکتر فرزام ، داروخانه دکتر سعادت
خرمشهر ـ آقای دکتریزدی ، داروخانه هاشمی
کاشان ـ آقای دکتر محسنی ، داروخانه آلمانی
مراغه ـ آقای دکتر عزیززاده ، داروخانه راشد
ملایر ـ آقای دکتر اربلیان ، داروخانه شفا
مهاباد ـ آقای دکتر مهاجری ، داروخانه مرکزی
یزد ـ آقای دکتر اولیاء ، داروخانه دکتر ربانی

کمك بمستمندان

بنا بگزارش‌خبر نگارما از صومعه سرا چون با نزول برف و مسدود شدن راههای اطراف صومعه سرا عدهٔ زیادی از مستمندان این منطقه در مضیقه قرار گرفته بودند چند روز قبل آقایان معروفخانی و نعیمی بخشدار و شهردار صومعه سرابا کمك شهرداری و مساعدت عده زیادی از نیکوکاران مبلغ سی‌هزار ریال‌جمع‌آوری‌نموده وبین‌مستمندان توزیع کردند.

پنج نفر قربانی کولاك و سرما شدند

محمدکریم و پسرش درطوفان فرورفتند و همسر وعروسش از سرما جان سپردند

«لاچین» خواهرمحمدکریم نیزکه بخانه برادرش میرفت قربانی سرماگردید

هنوز از زنده یا مردهٔ محمدکریم و پسرش اثری بدست نیامده است

سه روز قبل بطور ناگهانی هوای بخش زرند منقلب گردید و ریزش برف توام باکولاك شدید آغاز شد با شروع‌طوفان و برف سرمانیز تشدید یافت . در میان برف و سرما و طوفان محمد کریم یکی از ساکنین قطعه ٤ بخش زرند باتفاق همسر و عروس و پسرخودکر بیابان بچرانیدن گله‌گوسفند مشغول بود و با تشدید سرماو شروع طوفان و برف عزم باز گشت‌نمود محمد کریم و همسر و عروس و پسرش برای مراجعت بقریه هر یك مشغول جمع آوری گوسفندان شدند ولی در این هنگام طوفان و برف و سرما بحدی شدت یافت که همسر و عروس محمد کریم از شدت سرما جانسپردند و کلیه ۳۵۰ راس گوسفندان گله نیز تلف شدند هنوز از سر نوشت محمد کریم و پسرش که در کام طوفان فرو رفته‌اند اطلاعی در دست نیست و معلوم نشده که زنده یا مرده‌اند .

ضمنا در همان روز «لاچین» خواهر محمد کریم که در قریه‌دیگری‌از بخش زرند شوهر کرده بود برای مهمانی بخانه برادرش می آمد ودر بین راه گرفتار طوفان و کولاك شد و بر اثر سرمای زیادجانسپرد با فرو نشتن طوفان جنازه قربانیان کولاك و سرما دفن گردید و فعلا برای پیدا کردن محمد کریم و پسرش فعالیت میشود تا از زنده یا مرده آنان اثری بدست آید .

«سعدی» قهرمان آموزشگاههای اصفهان

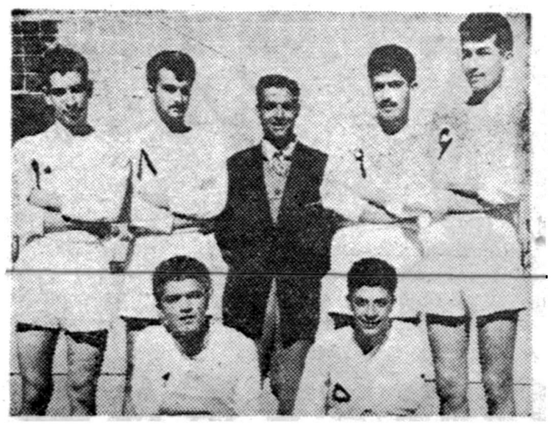

مسابقات والیبال آموزشگاههای اصفهان که از چندی پیش شروع شده بود چند روز قبل پایان یافت. در این مسابقات تیم دبیرستان سعدی بمقام قهرمانی آموزشگاههای اصفهان رسید. در عکس بالا اعضای تیم دبیرستان سعدی باتفاق مربی خود دیده میشوند.

سارق جسور

سارق ، پاسبان را مجروح کرد و پا بفرار گذاشت

ولی باشلیك یك گلوله روده‌اش پاره شد ونقش برزمین گردید

چندروز قبل به‌پاسبان شماره ۱۱٦ کلانتری سه‌اهواز ماموریت داده‌شد که «معالج‌اسکندر» یکی‌از سارقین زبردست این شهرستان رابکلانتری جلب نماید.

پاسبان مزبور برای اجرای ماموریت محوله بجستجوی سارق پرداخت و سرانجام بعداز دوروز درخیابان سی‌متری اهواز باوی روبرو شد. «معالج‌اسکندر» که‌بامشاهده پاسبان متوجه موضوع شده بود بیدرنا به‌پاسبان حمله کرد وپس‌از ایرادچند ضربه دشنه ومجروح‌نمودن وی‌متواری گردید. پاسبان مجروح باوجود اینکه ازجراحات وارد سخت برخود می‌پیچید چندین‌بار بسارق اخطار کرد که‌توقف نماید ولی سارق‌با خطارهای مکرر پاسبان اعتنائی نکرد. مامور مزبوربناچار گلوله‌ای بسوی «معالج‌اسکندر» شلیك نمود وسارق که‌گلوله برودهٔ او اصابت کرده بود نقش برزمین گشت.

سارق بوسیله مامورین انتظامی به‌بهداری اهواز منتقل شد وتحت عمل جراحی قرار گرفت بقرار اطلاع روده‌کوچك سارق براثراصابت گلوله ازهفت‌نقطه سوراخ‌شده‌است. ضمنا برای معالجه پاسبان مجروح نیز اقدامات لازم انجام گرفت.

چندخبرخلاصه ازشهرستانها

شهرداری برای پرداخت اقساط خود وام‌گرفت

فیروز آباد بموجب قراردادی که جهت تامین برق و آب بین‌شهرداری فیروز آباد و سازمان برنامه تنظیم گردیده بود شهرداری مجبور بپرداخت اقساط تعهدی بود و چون پولی در بساط نداشت برای پرداخت اقساط خود شهرداری از بانك ملی وام گرفت .

رسیدگی بوضع کشاورزی

فومنات چند روز قبل آقای مهندس رازقی رئیس اداره کشاورزی استان گیلان جهت رسیدگی بوضع کشاورزی بفومنات وارد شدوزمینهای خالصه را برای ایجاد مزرعه نمونه مستعد دانست .

دبیرستان و درمانگاه ندارند

طالقان مدتها است اهالی قریه بالا طالقان بر اثر نبودن درمانگاه وجوانان اینمنطقه بعلت نبودن دبیرستان در مضیقه قرار گرفته‌اند .

تشکیل کلاس کارآموزی کارشناسی چای

لاهیجان کلاس کارآموزی کارشناسی چای با حضورآقای منصوری مدیر کل سازمان چای تشکیل و افتتاح گردید در این کلاس بیش از یکصد نفر شرکت دارند .

پلیس مدارس بندرپهلوی

بندر پهلوی از یکماه و نیم قبل عده‌ای از دانش آموزان زیر نظر آقای سروان برادر رئیس راهنمائی‌ورانندگی شهربانی بندر پهلوی تعلیمات لازم جهت راهنمائی دانش آموزان در هنگام عبور از خیابانها را فرا گرفتند و موفق بدریافت گواهینامه شدند .

مقدمات تاسیس شرکت تعاونی روستائی

صومعه‌سرا ـ آقای شریف زاده مقدم از مرکز بمنظور تاسیس‌شرکت های تعاونی روستائی درصومعه‌سرا باینمنطقه وارد گردید وباتفاق آقای معروفخانی مشغول تهیه مقدمات تاسیس شرکتهای تعاونی روستائی شد .

مراسم یادبود رئیس‌دادگاه

اصفهان ـ بمناسبت درگذشت آقای سید هدایت‌الله فلسفی رئیس شعبه دوم دادگاه استان مراسم یادبودی ازطرف قضات دادگستری استان دهم باحضور استاندار در مسجد کازرونی برگزار شد .

تامین امنیت

برازجان ـ براثر مساعی آقای سروان امامی رئیس کلانتری برازجان امنیت این شهر کاملا تامین است واهالی از حسن‌انجام وظیفه مشارالیه اظهار قدردانی میکنند .

تشکیل کلاس باغبانی

کنگاور ـ کلاس‌باغبانی کنگاور بسرپرستی آقای‌جشنانی مروج‌کشاورزی این منطقه تشکیل شد . دراین کلاس جمعی از کشاورزان شرکت دارند .

تهیه مقدمات

برازجانـ ازطرف شهرداری برازجان مقدمات لوله‌کشی و نصب‌دستگاه تصفیه آب دراین شهر فراهم شده‌است .

نمایش فیلم درآموزشگاهها

نهاوند ـ براثر اقدامات آقای محبوبی رئیس اداره فرهنك نهاوند از طرف اداره اطلاعات وانتشارات امریکا فیلمهای بهداشتی و آموزشی در آموزشگاههای این شهرستان نمایش داده میشود .

مبارزه با دیفتری و گزاز

برازجان ـ ازطرف بهداری برازجان کلیه دانش‌آموزان آموزشگاههای این شهر علیه بیماریهای گزاز و دیفتری تلقیح میشوند . ضمنا برای‌مبارزه با بیماری تراخم در برازجان اقداماتی انجام گرفته‌است .

ورود بازرس اعزامی

سنندج ـ آقای سیدکاظم شهرستانی بازرس اعزامی وزارت فرهنك‌به سنندج وارد شد ومشغول رسیدگی بامور فرهنگی این شهرستان گردید .

انتخاب هیئت مدیره

برازجان ـ آقایان علی اصغر برازجانی ـ نعمت‌الله آرچین و ماشاءالله کازرونی بسمت هیئت مدیره اعضای سازمان جوانان شیروخورشید سرخ برازجان انتخاب شدند .

ورود مشاورین تعلیماتی اصل‌چهار

نوشهر ـ هیئتی از مشاورین تعلیماتی اصل چهار بسرپرستی خانم «بلز» بنوشهر واردشدند واز مراکز تعلیمات اساسی این شهرستان بازدید کردند .

طلوع و «نوید دانش»

رامسر ـ اخیرا ازطرف دانش‌آموزان دبیرستان اردیبهشت رامسر دو نشریه هفتگی تحت عنوان طلوع و «نویددانش» منتشر میشود . این نشریه‌ها ، حاوی مطالب فکاهی، ادبی و اجتماعی میباشد

تخلیه شکر وبارگیری کنجاله

نوشهر ـ کشتی تجارتی شوروی بنام «سی‌فیر» بنوشهر وارد شد . کشتی مزبور پس‌از تخلیه قندو شکر وبارگیری کنجاله بشوروی مراجعت نمود .

طبیب وظیفه‌شناس

مورچه خورتـ براثر مساعی آقای دکترحشمت اله راه نجات‌سرپرست بهداری مورچه خورت، امور بهداشتی این بهداری بنحو محسوسی‌پیشرفت کرده است. اهالی ازحسن انجام وظیفه مشارالیه اظهارقدردانی میکنند.

فردوسـ باتعطیل شعبه فروش تمبردربازارفردوس امورپستی ساکنین این شهردچار اشکال شده‌است. انتظار دارند این شعبه مجددا افتتاح‌گردد.

نمایش فیلم و اهداء جائزه

همدانـ ازطر ف‌انجمن همکاری خانه ومدرسهٔ دبیرستان علویان یك حلقه فیلم تربیتی برای استفاده دانش آموزان بمعرض نمایش گذاشته شد وسپس بشاگردان اول این دبیرستان جوائزی اهداء گردید .

تعیین دهیار درحومهٔ کنگاور

کنگاورـ آقای بهروش رئیس اداره عمران استان پنجم باعده‌ای از همراهان به کنگاور واردشد وباتفاق بخشدار ورئیس فرهنك کنگاور برای تعیین دهیاران قراء حومه این بخش اقدام نمود .

پاداش مبارزه با تریاك

اصفهانـ آقای قاهری رئیس سازمان مبارزه باتریاك اصفهان‌ومامورین آن اداره براثرجدیت درامور مربوطه ازطرف اداره‌کل نظارت برمواد مخدره پاداش نقدی گرفتند .

نصب پمپ بنزین

کردکویـ بنابتقاضای مکرر اهالی کردکوی اخیرا ازطرف شرکت ملی نفت برای نصب یکدستگاه پمپ بنزین دراین بخش اقدام شده است .

واگذاری زمین بفرهنگ

تفتـ آقای سید محمد کلانتریکی ازنیکوکاران تفت قطعه زمینی به مساحت چهار هزاروپانصد مترمربع برای ایجاد ساختمان یکباب دبستان‌کشاورزی دراختیار اداره فرهنك تفت گذاشت .

چاقوکشی درلار

لارـ آقایان نظرصبوری ومصطفی اقتداری کارمندان اداره ثبت و اسناد لار بعلت اختلافات شخصی نزاعی رویداد ودرنتیجه آقای صبوری بوسیله امین خدمتی یکی ازآشنایان اقتداری مجروح شد .

کشف تریاك از قهوه‌خانه

بندر پهلویـ چندروز قبل مامورین شهربانی بندرپهلوی ازقهوه خانه فتح اله غفاری یکی ازاهالی این شهرستان مقداری تریاك وتعدادی وافور کشف کردند صاحب قهوه خانه تحت تعقیب قرارگرفت .

دستگیری سارق سابقه‌دار

هشت پروطوالشـ شخصی‌بنام صفرعلی‌که درهشت پروطوالش سابقه سرقتهای زیادی دارد دستگیرشد وبا صدور قرار یکصد هزارریال زندانی گردید .

تعطیل گرمابه‌های خزینه‌ای

قزوینـ ازطرف شهرداری قزوین کلیه گرمابه های خزینه‌ای این شهرستان تعطیل شد .

شهرداری بصاحبان گرمابه هاتذکرداده است‌که خزینه گرمابه های خود بدوش تبدیل نمایند .

سرقت چراغ توری

مشهدـ چند شب قبل ازباغ‌بنگاه کشاورزی مشهد یکعدد چراغ توری بسرقت رفت. سارق چراغ هنوزشناخته نشده است .

تریاك ریشه‌کن میشود

ملایرـ براثر اقداماتی‌که ازطرف آقایان سرگرد مفیدپوررئیس‌شهربانی وفرجی رئیس آگاهی ملایر درمورد مبارزه بافساد تریاك انجام میگیرد بزودی درملایرتریاك ریشه کن خواهد شد .

ترجمه دکترعلی‌اصغر خبره‌زاده

-۹۸-

دکتر ژیواگو

قسمت سیزدهم

روبروی مجسمه‌خانه

من بادردو رنجی که از حسادت برنمیخیزد واز غرور وهمچنین از خشونت وجدال خونین اثری درآن نیست ،خودرا کنار می‌کشم .درست مانند اینست که در حرفهٔ خودم به هنرمندی برخورد کنم که‌ازمن زبردست‌تر وماهرتر باشد .بی‌شك،تحقیق وتفحص های خودرا که خوب پیشرفت نمی‌کند ترك می‌کنم وباو که می‌تواند با افتخار وپیروزی آنرا انجام دهد ،واگذار مینمایم .اما از موضوع دور افتادم .اگر چیزی نمیبود که سرزنشات کنم وبرتو ایراد بگیرم ،فکرمی‌کنم که تو را چنانکه‌بایددوست نمیداشتم. من آدمهای درست وصحیح‌العمل راکه‌هرگز پایشان نلغزیده وهرگز منحرف نگردیده‌اند، دوست ندارم .زهد وتقوای آنان مرده‌است ،چندان ارزش وقیمتی ندارد. زیبائی زندگی درآنان پدیدار نشده‌است.ـ ومن، درست‌از این زیبائی حرف میزنم. بنظرم می‌آید که‌برای درك ورؤیت این زیبائی ،یك تفکرو تخیل بکرودست نخورده ویك حساسیت تازه، ضروری است. درست همین موضوع است که مرا غافلگیر کرد .اگر در همان گامهای نخستین‌ام، آنرا از دیگری ندیده بودم ، شاید اززندگی دیدودرك مختص بخود میداشتم .اما این کافی نیست وتمام موضوع را شامل نمیشود.

هنگامیکه دختری جوان‌بودم ،مردی رذل که کاملا معمولی وعادی بود ،درزندگی‌ام داخل شدو، بخاطر او،زندگی زناشوئی خودرا بامردی ارجمند که مرا دوست میداشت ومن هم‌اورادوست میداشتم، تباه ونابود کردم.

ـ صبر کن .ازشوهر بعدی خود صحبت می‌کنی .بتو گفتم ،کسی که از من پست‌تر باشد ، طبعا باو حسادت می‌ورزم نه بهمردیف و همپایهٔ خودم . من‌به‌شوهرت رشك نمیبرم . اما آن دیگری کیست ؟

ـ چه کسی را می‌گوئی ؟

ـ آن عیاش وهرزه‌ای که زندگیت را تباه کرده او کیست ؟

ـ یك وکیل بسیار سرشناس مسکو .او رفیق پدرم بود .پس از مرك پدرم ،هنگامیکه مادر فقر وبدبختی بسر میبردیم، بما کمك مالی کرد .اومرد مجرد خوش بختی بود .بیشك دارم باوعلاقهٔ بی‌اندازه‌ای ابراز میدارم وچنان اهمیتی برایش قائل میشوم که باطرزی که اورا بدنام کردم مغایرت دارد. اوهیچ‌چیز جالب وفوق‌العاده نداشت .اگر بخواهی ،می‌توانم اسمش رابگویم .

ـ زحمت مکش .یکبار اورا دیدم .

ـ واقعا .

ـ هنگامی‌که مادرت خواسته بود ،خودش را مسموم کند ،یکبار در یکی از اطاقهای هتل او را دیدم .شب دیر وقت بود، ما هنوز دانش آموز دبیرستان بودیم .

ـ یادم می‌آید .بادرشکه آمدید ودر مدخل اطاق توی تاریکی ایستادید .شاید هرگز این صحنه را بیاد نمی‌آوردم .اما قبلابمن‌کمك کردی تاآنرااز چنگال فراموشی بیرون آورم .اگر اشتباه نکنم، در «ملیوزیف» ،آنرا بخاطرم آوردی .

ـ «کوماروفسکی» آنجا بود .

ـواقعا؟ ممکنست .بودن او بامن ،چندان‌اهمیت نداشت.اغلب باهم‌بودیم .

ـ چرا سرخ شدی ؟

ـ بخاطر کلمهٔ «کوماروفسکی» که بر لب راندی .به آن عادت نداشتم منتظر چنین لفظی نبودم .

ـ یکی از دوستانم با من بود. ما در دبیرستان همکلاس بودیم . همانوقت در آن اطاق ، اسمش را بمن گفت .

او، «کوماروفسکی» را با مردی که یکبار در وقایع غیر مترقبه‌ای دیده بود ،تطبیق میداد . درضمن سفری ،این پسربچه ،دانش آموز «میخائیل گوردون» ،در صحنهٔ خودکشی پدرم که کارخانه‌دار میلیونری بود ،حضور داشت .«میشا» وپدرم دریك ترن سفر می‌کردند .پدرم خودرا از پنجره ترن که در حال حرکت بود، بیرون انداخت ونابود شده «کوماروفسکی» ،مشاور قضائی‌اش ،همراه او بود .

«کوماروفسکی» مشروب بپدرم میداد وکار هایش را درهم وآشفته میکرد وچون اورا به بن بست ورشکستگی کشانید ، خودش را نابود کرد . او مسئول خود کشی پدرم است ، او مرا یتیم کرد .

ـ ممکن نیست !آیا حقیقت دارد ؟باین ترتیب اومنشاءبدبختی‌توهم‌بوده است ؟چقدر این‌موضوع مارا بیکدیگر نزدیك می‌کند !اینهم‌بازی تقدیروسرنوشت است .

ـ بااوست‌که تاسرحد جنون حسادت میورزم .

ـ چه می‌گوئی ؟نه‌تنهااورا دوست ندارم، بلکه‌ازاو متنفرم .

ـ آیا خودت را اینقدر خوب وعمیق می‌شناسی ؟طبیعت بشری ومخصوصا طبیعت زنان بسیار تاریك وپرتناقض است .

باوجود تنفر وبیزاری‌ات ،شاید چنان تحت تاثیر ونفوذ او باشی که ممکنست دیگری که‌بامیل ورغبت واجبار دوستش داری ،این مقام ومرتبه رانزدت‌نداشته باشد .

ـ این که گفتی ،چقدر مخوف ووحشتناك است .و، مانند همیشه ،راست گفتی ،واین واکنش علیه طبیعت ،بنظرم درست می‌آمد.امادراینصورت ،وحشتناك است ....

ـ آرام بگیر .گوش باین حرفهامده .میخواستم بگویم که به چیزی مبهم وغیر محسوس حسادت میورزم که نمی‌توان آنرا توصیف کرد .

من به‌جزئیات آرایش تو ،به‌قطرات عرق روی پوست بدنات ،به‌بیماری های مسری که هوارا آلوده کرده وممکنست تورا مبتلا وخونت را مسموم کنند ،رشك میبرم .وبه «کوماروفسکی» حسادت میورزم که روزی تورا از دست من خواهد ربود ،چنانکه بیماری ومرك روزی مارا از یکدیگر جداخواهدکرد .میدانم که همهٔاین مطالب میبایست بنظرتوده‌ای ابهام‌وپیچیدگی بیآید.نمیتوانم افکار درونی‌خودرا بطرزی‌مرتب وقابل‌فهم‌بیان‌کنم .توراديوانه‌وار دوست دارم .

-۱۳-

ـ از شوهرت بگو . چنانکه شکسپیر می‌گوید : «در کتاب سر نوشت ، ما روی یك‌خط قرار داریم» .

ـ درچه کتابی نوشته ؟

ـ در رومئو وژولیت .

ـ هنگامیکه در «ملیوزیف» پی‌او میگشتم ،ازاو زیاد باتو حرف زدم .وبعد در اینجا ،در «یوریاتین» ،هنگامی که از دهانت شنیدم که میخواست در واگون‌اش ،توقیف‌ات کند ،ازاو صحبت کردم .گمان میکنم برایت گفتم ،شاید هم نگفته باشم و خیال‌میکنم ،که روزی اورا ازدورهنگامی که میخواست سوار اتومبیل شود ،دیدم .اما می‌توانی تصور کنی که چطور اورا محافظت می‌کردند ! دیدم‌که تقریبا تغییر نکرده بود .همان چهره زیبا ،شریف ومصمم را داشت ،شریف‌ترین چهره‌هائی را که روی زمین دیده‌ام .

هیچ‌اثر تظاهر وخودنمائی در او دیده نمیشد ،حالش مردانه است .همیشه ،چنین بود واین حالت خودراحفظ کرده بود .وباوجود این ،تغییری در او یافتم واین تغییر ناراحتم کرد .گوئی چیزی نامحسوس براین چهره سایه افکنده وآنرا بیرنك کرده‌بود .یك چهره بشری زنده ،تجسم یك‌اصل‌و نمایش یك عقیده ،شده بود .

هنگامیکه این موضوع را درك کردم ،قلبم فشرده شد .فهمیدم که بچنگال نیروئی بلند مرتبه گرفتار شده است ،که‌بی‌رحم وشفقت می‌کشت وروزی ،آن نیرو ازاو هم چشم نمی‌پوشید .بنظرم‌آمد که علامت ونشانهٔ محکومیت‌اش را دراو میدیدم .شاید هم اشتباه می‌کنم. شاید که این طرز درك‌و عبارات مخصوص تواست که هنگامی که ملاقات خودت را با او شرح میدادی ،در ذهنم نقش بسته است .زیرا علاوه براشتراك و اتحاد احساس ما ، مسائل بسیاری را از تو اقتباس‌میکنم !

ـ اینها رانمیخواهم .اززندگی‌تان ،پیش‌ازانقلاب‌بگو .

ـهنگامی که کودك بودم ،خیلی زود به مسالهٔ عفاف وپاکدامنی ،اندیشیدم .او مجسمهٔ عفاف وپاکدامنی بود .«گالیولین» اوومن، تقریبا دریك حیاط زندگی میکردیم .

من عشق دوران کودکی‌اش بودم . هنگامی که مرا می‌دید ، قلبش منجمد میشد و ازحرکت می‌ایستاد .بیشك خوب نبود که‌عشق او رابر زبان بیآورم یابدانم ، امابدتر از آن ،این بود که‌خود رابه‌نفهمی بزنم .من عشق بچگی‌اش بودم ، عشقی‌که‌انسان رابرده وبنده می‌کند وپنهانش میدارند وتکبروغرور کودکانه اجازه نمیدهد که آشکارش کنند،اما احتیاجی به‌کلمات هم ندارد که آنرابیان دارد وباچشم میتوان آنرا دید. مادوست بودیم .بهمان اندازه که‌تومن شباهت داریم ، من واو اختلاف داشتیم . درآن هنگام ،بادل وجان اورا انتخاب کرده بودم.تصمیم‌گرفته‌بودم،همینکه‌بتوانیم نان خودرابدست آوریم ،زندگیم رابازندگی این‌پسر بچه‌شگفت پیونددهم ،من نامزدش بودم .

«اندکی به تمام استعدادهای‌او بیندیشی !آنها خارق‌العاده‌اند ! فرزند یك‌سوزنبان عادی یایك‌نگهبان راه‌آهن‌که‌تنها بواسطه استعداد وپشتکارش‌توانسته است به ،میخواستم بگویم حد، امابايد بگویم ،قله معرفت ودرك دورشته اختصاصی دانشگاهی این زمان‌برسد .: رشته ریاضی وادبیات .این‌کارکوچکی نیست .

ـ خوب، اگر یکدیگررا دوست میداشتید، در اینصورت اتحاد کانون خانوادگی شمارا چه چیزبرهم زد وآشفته کرد ؟

ـآه !چقدر جواب دادن به‌چنین سئوالی دشوار است! الان، بتو میگویم. اما شگفت آور است.آیا این وظیفه زنی ضعیف ،چون من‌است که‌به‌توکه‌مردی باهوش وزیرکی توضیح دهم که‌دراین زمان کنونی برزندگی بطور کلی وبرزندگی بشری درروسیه ، چه‌می‌گذرد ، وچرا کانون های خانوادگی متلاشی میشوند ؟ودرمیان آنان ،کانون‌خانوادگی تومن‌هم وجوددارد .کاش مساله شباهت یااختلاف‌دراخلاق و روحیه ،یامساله عشق یافقدان عشق‌مطرح بود!

تمام اموری که‌مدت اول بود ، وعر فوعادت آنهاراسرو سامان داده‌بود مانندکانون خانوادگی افراد بشر نظم ونسق بشری ،همه اینهابراثر واژگون کردن‌اجتماع ودوباره ساختن آن ، بکلی نابود گردیده است .تمام عادت بدورافکنده ونابودشده است. تنهانیروی‌غیر عادی وخشن یکنوع احتیاج به‌عشق‌ورزی که‌لخت وعریان وازهمه چیزعاری وبی‌بهره شده ،باقیمانده است،برای‌این احتیاج‌هیچ‌چیزتغییرنکرده، زیراهمیشه، سست بوده وبرخود می‌لرزیده‌است وخودش رابطرف بدبختی‌ای که‌نزدیکش بوده پرتاب می‌کرده که‌آنهم چون این احتیاج عاری وبی‌بهره وتنها ومنزوی‌بوده است . تومن ،چون آدم وحوائیم که‌در آغاز دنیا ، چیزی نداشتند که خودرا بپوشانند .اکنون به‌پایان دنیارسیده‌ایم ودیگرنه‌لباس داریم‌ونه‌کانون‌خانوادگی. وماآخرین یادگاری‌هستیم ازآنچه که‌بی‌اندازه بزرك و عظیم بوده‌است ،از آنچه که‌هزاران هزارسال که بین‌آنان و مافاصله است ، اتفاق افتاده وبیاد این مسائل نابود شده ، مانفس می‌کشیم ،عشق‌میورزیم، می‌گرییم ،بدامن یکدیگر چنك میزنیم ، یکدیگررا درآغوش می‌کشیم .»

تراکتور کیس

مدل ۹۰۰ دیزل (کامل):
۶ سیلندر - ۷۰ اسب قوه
مدل ۷۰۰ دیزل (کامل):
۴ سیلندر - ۵۳ اسب قوه
مدل ۴۰۰ نفتی :
۴ سیلندر ۵۳ اسب قوه
باکمك سازمان برنامه باقساط چهارساله

سرویس رایگان سالیانه
تعمیرگاههای مرکزی وسیار
لوازم یدکی همیشه موجود

CASE

شرکت سهامی کانون - تهران - خیابان سعدی - ساختمان ایران ماشین - تلفن ۳۰۲۳۳۵
نمایندگی شهرستانها ، گرگان - شیراز - اهواز - همدان - کرمانشاه - مشهد - بهشهر - تبریز

آ-۴۲۸۵۴

هریضه سرگشاده

پیشگاه مبارك اعلیحضرت همایون شاهنشاهی

از آنجائیکه ذات شاهانه پیوسته جهت بهبود امور ملت اوامر موکد صادر میفرمایند مخصوصا عده‌ای کارمندان بهداشتی هستند که در سخت ترین اوضاع کنونی زندگی میکنند چون حقوق ترمیمی پرستاران و مامایان قانون مصوب سال ۳۵ فقط از فروردین سال۳۶ پرداخت شد بنابراین سال ۳۵ مدت شش‌ماه طلبکار هستیم و دراین مورد نیزدستور نخست وزیری ودولت مبنی براین بوده که در سال ۳۷ در ظرف ششماه پرداخت شود چون تاکنون باخذ مبلغ استحقاقی که در زندگی اینجانبان فوق‌العاده موثر است نائل نشده‌ایم ازپیشگاه شاهانه استدعای عاجزانه داریم اوامر مقتضی صادرفرمایند که بیش‌از پیش دعاگوی ذات‌شاهانه باشیم .

آ-۳۰۸۳۳ بامضای یکصد نفر پزشکیاران ومامایان‌دانشگاه

یکی‌دیگرازشاهکارهای صنایع آلمان

هم بخاری وهم بادبزن‌که با برق ۲۲۰ ولت‌کار میکند وقادر است یك اطاق ٤ در۳ بامصرف۱۰ریال برای هشت ساعت دریك حرارت مطبوعی بطور اتوماتیك نگه‌دارد چون برای اولین مرتبه است که این بخاری وبادبزن وارد ایران شده حتما ازنزدیك طرزکار آنرا مشاهده فرمائید.

نمایشگاه محصولات ار- ف- ت آلمان

خیابان فردوسی مقابل بانك ملی ساختمان‌امینی
تلفن ۳۳۲۵۲ آ-۴۲۷۰۰

آگهی مناقصه شماره ۱۰۴۶۱

اداره حسابداریکل انتشارات و رادیو یکهزار حلقه نوار ضبط۱۲۰۰ فوتی مورد نیاز خودرا ازطریق مناقصه خریداری مینمایدداوطلبان شرکت درمناقصه میتوانند تاآخر وقت‌اداری روز سه‌شنبه ۱۹اسفند ماه ۱۳۳۷ برای‌دریافت مشخصات وشرایط مناقصه مذکور بدایره دفتراین اداره واقع درمیدان ارك اداره کل‌انتشارات ورادیو مراجعه نمایند.

ذیحساب ورئیس اداره حسابداری کل‌انتشارات ورادیو **حاج‌ندیمی**

۲-۲ آ-۴۲۷۸۴

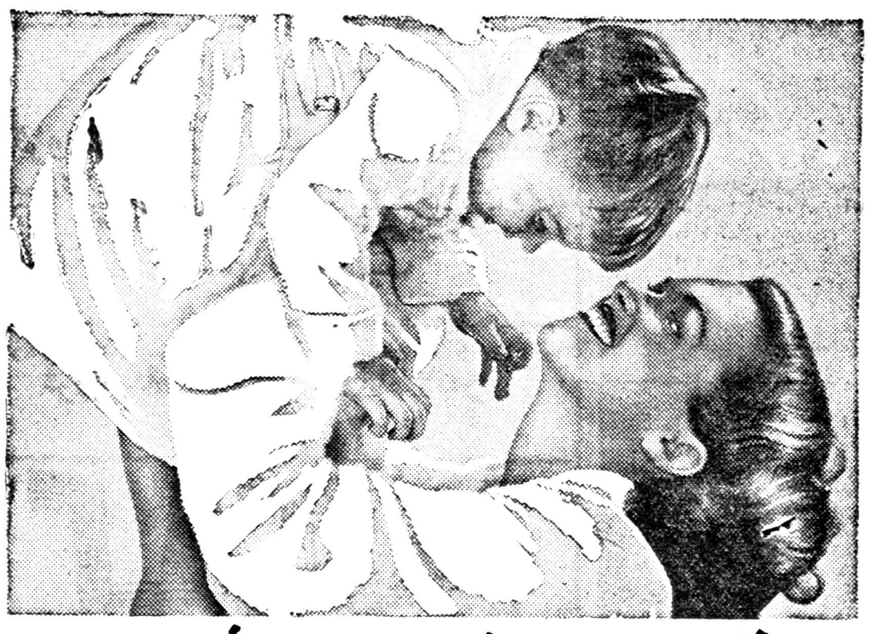

فاب لباس شمارا ازهرصابونی در دنیا تمیزتر وسفیدتر میشوید وآن راخوشبو میکند

فاب حتی‌در آبسرد نیزلباسهای شمارا کاملاسفید میشوید برای شستشوبا فاب بآب گرم ولاجورد هیچ‌احتیاجی نیست فاب هرنوع چرك رابدون آنکه‌احتیاج به‌چنك زدن محکم داشته‌باشدبخوبی ازبین میبرد ولباسهای‌شمارااز هر صابونی در دنیا تمیز تروسفیدتر میشوید . زیرا فاب صابون نیست تااثر کف آن رنك لباس راتیره وکدر کند . بهمین جهت لباسهای‌سفید شمارا درخشان میکند وجلوه لباس‌های رنگی شمارا خوشرنگتر ازهمیشه میکند . فاب دستهای شمارا دررخشنوئی زبرنمیکند .

شستشو بافاب خیلی آسانست ـ فقط ازسه دستور فاب پیروی نمائید

۱ لباسهایتان را در محلول فاب وآب بخیسانید ـ که هائی را که دریك میشوند باکمی فاب قدری بمالید.

۲ لباسهایتان بعداز خیس‌خوردن در فاب بدون آنکه تقریبابه چنك‌زدن احتیاج‌داشته باشد برای آب‌کشیدن آماده‌است.

۳ لباسهای‌خودرا بهن کنیدحالا دیگرلباسهای شما واقعا سفید هستند ولباسهای‌رنگی‌شمامثل پارچهٔ نو درخشندگی دارند .

فاب درشستن ظرفها نیز معجزه میکند

FAB-58-1-PH

آ-۴۲۷۰۴

روزنامه ملیون

ارگان رسمی حزب ملیون

درشهرستان هاو بخش ها نماینده معتبر می پذیرد کسانی که داوطلب هستند مستقیما بادفتر روزنامه مکاتبه نمایند .

آ- ۳۰۸۰۱ ۱-۲

شکلات توبلر

Tobler

بهترین شکلات ساخت سویس
درجعبه‌های مخصوص هدیه
فروشگاه الگانس
٤۸٦ خیابان فردوسی ساختمان ارفرانس
تلفن ٤٥۰۰۹
آ-٤۲۹۲۲

لئونارد بهراندازه LEONARD

نماینده انحصاری شرکت سهامی شبدیزخیابان سعدی شماره ۱٦٦ تلفن ۳٦۸۰٥-۳٦۲۷۱
آ-٤۲۸۲٦ آژانس مترو

کتاب سال یا سالنامهٔ شهرتاه باهمکاری چندنویسنده دکتر ومتخصص روز ۲۵ اسفندماه بضمیمه دوجلد تقویم زیبای بغلی ودیواری منتشرمیگردد

نمایندگان محترم شهرستانها مصرفی خودرااطلاع دهند.

۱-۲ آ-۳۰۸۸۹

شهر، شهر فکله

خوب تماشا کن..!

این چه غوغائیست؟

این جمعیت چه میخواهند

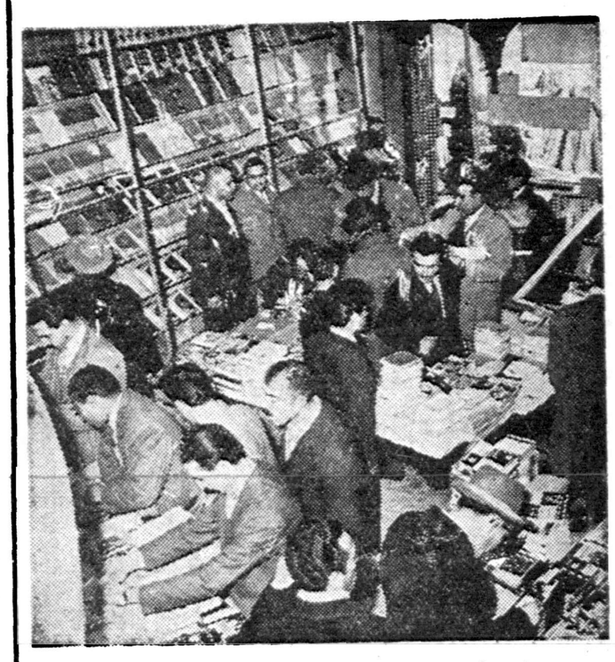

اینجا خانهٔ امید کتابدوستانست واین جمعیت مشتاقان وخریداران موقع شناس و خوش شانس کتب بی نظیر مؤسسه چاپ و انتشارات امیر کبیر هستند.

هر کتابی را که دوست دارند انتخاب میکنند و بهای آنرا

باتخفیف صدی سی تا صدی پنجاه

میبردازند ـ همه روز و همه ساعت گروه گروه مردم

بسوی امیرکبیر هجوم میآورند

ما از شما چیزی نمیخواهیم. فقط یکبار به مؤسسه بزرك چاپ و انتشار کتب یعنی امیر کبیر مراجعه کنید و کتب دوست داشتنی و جریان فروش این مؤسسه را از نزدیك تماشا بفرمائید شاید شما هم با مبلغی نا چیز صاحب یك کتابخانه آبرومند خانوادگی بشوید.

امیر کبیر ـ شاه آباد روبروی باغ سپهسالار

جوائز سیلوانیا

به بیست‌وپنج‌نفر ازکسانیکه به‌پنج سئوال‌ما جواب درست‌بدهند هریك ۲۰۰ریال.

به‌چهارنفر از کسانیکه به‌هشت سئوال ما جواب درست بدهند هریك دوهزار وپانصد ریال

وبه‌کسانیکه بتمام ده سئوال‌ما جواب درست بدهند یك جایزه ممتاز بمبلغ پنجهزارریال بقیدقرعه داده‌میشود.

سئوالهای مسابقه

سیلوانیا

۱ـ لامپ سیلوانیا چه امتیازی برلامپهای دیگر دارد؟

۲ـ لامپ سیلوانیا چقدر دوام دارد؟

۳ـ البته میدانید که کارخانه سیلوانیا برای هر نوع اطاق یا کارگاه یا کارخانه یا بیمارستان یا سالن منزل یا بانك‌یکنوع‌رنك سفید مخصوصی بآن‌محل ساخته است ـ شما باید بفرمائید که لامپ سیلوانیا چند نوع‌رنك سفید دارد؟

۴ـ چرا مصرف برق فلورسنت سیلوانیا از نصف لامپ معمولی هم کمتر است؟

۵ـ چرا لامپ فلورسنت سیلوانیا ازهر لامپ دیگر زودتر روشن میشود و از هر لامپ دیگر درخشندگی ونور خودرا بیشتر حفظ می کند؟

۶ـ استارترهای سیلوانیا برای چند ماه ضمانت شده‌اند؟

۷ـ استارترهای سیلوانیا درمدت عمر خود حداقل چند مرتبه فلورسنت را روشن میکنند؟

۸ـ چرا ترانسفورماتورهای مخصوص فلورسنت سیلوانیا از تمام ترانسفورماتورهای جهان بهتر است؟

۹ـ چرافلورسنت‌هائی که با ترانسفورماتورهای متفرقه‌روشن‌میشود زودتر خراب میگردد؟

۱۰ـ چرا بعضی فلورسنت‌ها دوامش کم است ویا موقع روشن بودن چشمك میزند و خاموش و روشن میشود؟

خواهشمند است پاسخ خودرابنشانی شرکت سهامی تام ـ خیابان لاله‌زار ـ پاساژ نور ارسال فرمائید.

تلفن‌های ۳۰۳۹۸۱ ـ ۳۰۳۹۸۲ ـ ۳۰۳۹۸۳

روی پاکت مرقوم فرمائید «مربوط به مسابقه سیلوانیا»

حرصه کتاب

بینوایان ـ شاهکار ویکتورهوگو

در ۸۰ صفحه مصور بقیمت ۲۰ ریال فردا و پس فردا در دست روزنامه فروشهاست ـ با بیست ریال میتوانید این اثر بزرك وجاویدان را مطالعه فرمائید مرکز فروش ـ کانون معرفی ناشر بهترین کتابها

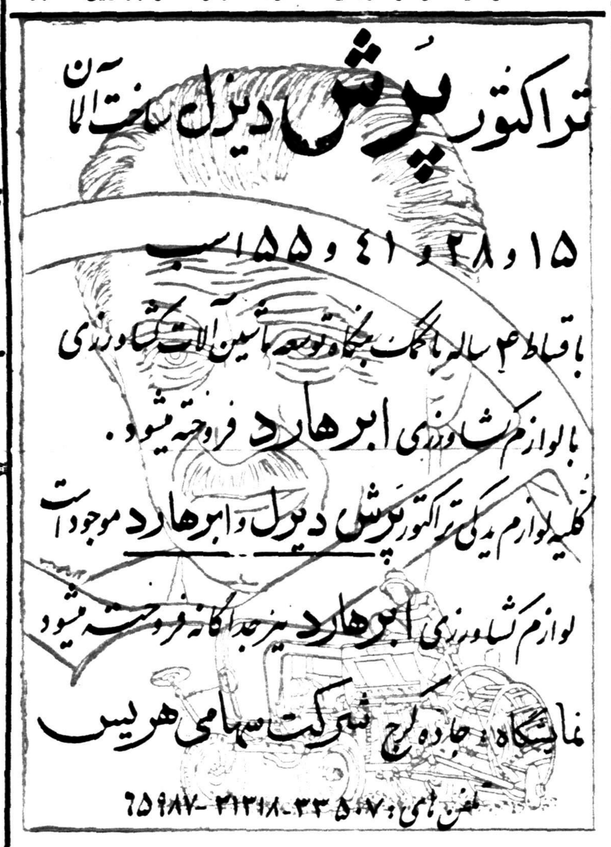

جانم باین هوش

درمجلسی صحبت از حماقت اشخاص بود وشخصی درهمین مقوله این حکایت را نقل‌کرد که:

مردی در دامنش چهل‌تا تخم‌مرغ داشت و همانطور که در راه میرفت براهگذری رسید وگفت:

ـ اگرگفتی در دامن چندتا تخم‌مرغست وچیست هر چهل‌عدد را بتو می‌بخشم

راهگذر گفت: مگر من علم‌غیب دارم قدری توضیح‌بده

مردگفت. چهل‌چیز زردست میان چهل‌چیز سفید.

راهگذرگفت: آهان فهمیدم ـ این‌چهل‌تا هویج است

درمیان چهل‌تا ترب‌گذاشته‌ای.

پس‌از نقل این حکایت همه خندیدند.

بعداز نیمساعت مرد سالمندی گفت:

ـ خوب ... بالاخره معلوم شد در دامن یارو چی‌بوده؟!

سه روز است که دانشمندان و دوستداران کتاب برای خرید کتب با تخفیف بسوی کتابخانه‌ای پر سابقه یعنی:

کتابخانه اقبال

EQBAL

روی می آورند ـ کتابخانه اقبال کلیه کتب پر ارزش موجود خود را برای اولین بار

تاصدی ۵۰ تخفیف

در اختیار شما میگذاردواین خدمت فرهنگی را تا دهم فروردین همچنان ادامه میدهد.

همه باهم بسوی کتابخانه اقبال

شاه‌آباد جنب کوچه سیدهاشم

شیرهای جوان

نام‌فیلمی است‌که بزودی در «سینما حافظ» نمایش‌داده میشود

ساعت «بم هرسیه»

ظریفترین ساعت‌زنانه‌جهان

حل کنندگان جدول

گمشده خودرا میتوانید دراین صفحه بیابید

چه‌اتفاقی؟!

آقائی وارد مطب دکتر تازه کاری شد طبیب که‌از بی‌مریضی بقول معروف مگس میپراند تاچشمش‌به مریض افتاد برای‌اینکه بازارگرمی کند وخودرا طبیبی معروف ومورد توجه‌مرضا نشان دهد فوری تلفن وصل نشده خودرا برداشت وجلوی مریض نمره نامعلومی را گرفت ومشغول صحبت شد.

ـالو منزل آقای خلوت حضور؟

بله‌بله میخواستم عرض کنم که متاسفانه بنده نمیتوانم امروزبعیادت ایشان بیایم چون چندجا وعده‌داده‌ام وباید بروم

بازتلفن دیگر راگرفت وگفت:

ـالو شمابایدمریض خودتان‌را به‌مطب بیاورید چون من وقت‌ندارم وویزیت من‌یکهزارریال است‌چون من‌از اطباء معمولی نیستم خداحافظ

بعداز تمام این‌صحبت‌ها رو به تازه‌وارد کرد وبازست متکبرانه‌ای گفت:

بفرمائید جلوبه‌بینم ناراحتی شما چیه؟

تازه‌وارد باقیافه رندانه‌ای گفت:

ـهیچی آقای دکتر بنده ناراحتی ندارم حالم هم بسیار خوبست ـ بنده مریض نیستم وازطرف شرکت آمده‌ام که‌تلفن شمارا «وصل» کنم!!

حاضرجوابی

میگویند جوجه‌نویسنده‌ای‌نمایشنامه‌ای نوشته وآنرا روی صحنه آورده‌بود وضمنا ازبرناردشا ونویسنده بذله‌گو دعوت کرده‌بود که‌به‌تماشای نمایش برود.

پس‌از پایان نمایش نویسنده از برناردشاو درباره نمایشنامه خود نظریه خواست.

شاو یکی‌از مدعوین راکه درسالن خوابیده وخرخرش بلند شده بود نشان دادوگفت: نمایش شمابقدری عالی بود که‌آن آقا خورخورش‌هوا رفته!

این موضوع گذشت وپس‌از چند ماه شاونمایشنامه‌ای از آثار خود راروی صحنه آورد جوجه نویسنده برای انتقام گرفتن خودرا به تئاتر رساند ودرآخر نمایشنامه مردی‌را که‌خوابیده بود به‌شاو نشان داد و گفت:

ـاستاد ملاحظه بفرمائید. تماشاکننده نمایشنامه شما هم کاملا خوابیده وخورخورش هوا رفته.

شاو لبخندی زدوگفت:

ـاتفاقا این همان جوائیست که در موقع نمایش پیس شما خواب‌رفته وهنوز ازخواب بلند نشده!!

سومین مسابقه بی سابقه با جایزه

به ده‌نفرازکسانیکه این جدول راحل‌کنند جوائزی داده میشود که‌بعدا اعلام‌خواهد شد وفعلا ازآن‌جوائز یکی مبلغ‌دوهزارریال کتاب است‌که میتوانید بمیل ودلخواه خودازنشریات کانون معرفت ناشر مهمترین کتابها انتخاب فرمائید و دیگر یك‌دیك زودپز «وسو»میباشد که‌ایده‌آل هرخانم خانه‌داراست.

این مسابقه تاپانزده شب‌ادامه دارد ـ روی‌پاکت ها مرقوم بفرمائید روزنامه اطلاعات ـ مهدی‌سهیلی

ـ شرح جدول شماره ۳

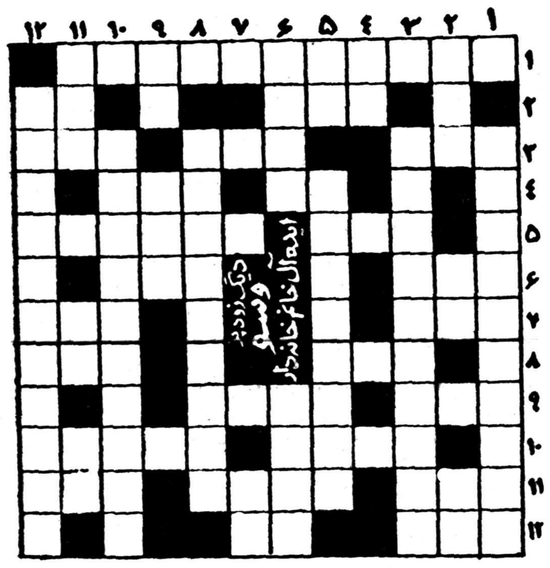

افقی

۱ـ دیك زودپزی که‌ایده‌آل هر خانم خانه‌دار وکدبانوست.

۲ـ باداش ـ به‌انگلیسی «خر» را گویند.

۳ـ غرب نیست ـ هم‌میزنند وهم میخورند ومیگویند هرکس بزند شیرش خشك میشود ـ یعنی بزرك

۴ـ عصب وبنیان ساختمان ـ نام کوچك معشوقه هیتلر.

۵ـ یکی‌از حروف الفباء ـ جمع امانت.

۶ـ هرکس با«هوله» بخورد او را هله‌هوله خورمیگویند! ـ یکی از کشورهای آمریکای جنوبی.

۷ـ میگویند باغی‌است که آنرا «شداد» بنا کرد ـ فارسی«ام»

۸ـ روضه خلدبرین خلوت درویشان ... مادر.

۹ـ اگرمکرر شود صدای گنجشك ها درمی‌آید ـ اگر درآخرش بجای «ل» «الف» بود درعربی بمعنی‌پسران بود.

۱۰ـ یکی ازکشورهای زیبا و کوچك اروپا ـ جزیره معروفیست در آفریقای جنوبی.

۱۱ـ یقه‌های آن معروف است ـ دوا ـ مخفف‌فریدون

۱۲ـ زودیست درمصر ـ کهنه نیست.

عمودی

۱ـ فیلم جالبی که‌بزودی‌درسینما حافظ باشرکت سه‌تن‌ازمعروفترین هنرپیشگان نمایش داده میشود.

۲ـ مهربانش خوب‌است ـ یکی قبایل معروف ایران ـ خرابه‌های آن نزدیك تهران است.

۳ـ بهترین قهوه‌ای که محبوب ملت آمریکاست وهرایرانی‌آنرا دوست دارد

۴ـ اگر «ل» اولش درآوریم«لزج» میشود.

۵ـ اگر مکررشود آواز مکسهاست ـ بهترین پودر رختشوئی که ازهر پودری لباس را بهترمیشوید.

۶ـ اگر اولش بجای «د» «ر» بود در عربی بمعنی امیدوار بود. بمعنی «مانند».

۱ـ مال مغضبها ازسنك باسفت‌تر ست.

۸ـ شامپوی معروف کارخانه وارتسکف آلمان‌که دارای زرده تخم‌مرغ استودشمن ریزش مو و شوره سراست.

۹ـ بیکار وبیعار ـ اغلب درآخر کلمه «امید» درمی‌آید.

۱۰ـ کانون مطبوعاتی که‌طی‌پانزده سال خدمت بفرهنك کشور ونشر بهترین کتابها وسلسله انتشارات صدکتاب ازصد نویسنده بزرك دنیا مبتکر پخش جوائز کتاب‌است وهم‌اکنون هم‌به‌پخش جوائز ادامه میدهد.

۱۱ـ ... اگرازپس‌امروز بود فردائی ـ مکرریکی ازحروف‌الفباء به‌انگلیسی «سال»است.

۱۲ـ ظریف‌ترین ساعت زنانه‌دنیا که‌کارخانه‌اش مبتکر ساعتهای مارکیزاست ونمایندگی انحصاری آن رافروشگاه ارانوس خیابان اسلامبول تلفن ۳۴۴۷۶ دارد.

این اشخاص جوائز خودرا دریافت نموده‌اند

دوشیزه بتول‌شجاعی طباطبائی
شهلا میبدیان
ابراهیم قناعت گر
بانو مهین نخعی
ارفع‌الملوك دولتشاهی
امیر حسین سلطانی
فتانه سعیدی
شیوا بوشهریان
اکرم تاجیك یار
پریدخت برومند
حسین مشایخی
فریدون به‌آئین
مهمحمد ظهیر
طناز پناهی
هوشنك کریمی

بقیه برندگان برای دریافت جوائز خود هرچه زودتر مراجعه فرمایند.

بی‌حافظه

مرد بی‌حافظه‌ای هرروز باماشین سرکار خود میرفت وازقضا یکروز ماشین خودرا به‌سرویس داده بود وپیاده به‌سرکارش میرفت.

ازقضابه‌پمپ بنزینی که هرروز ازآنجا بنزین میگرفت رسیدوبدون توجه نزدیك مامور پمپ رفت و گفت:

آقاده‌تابنزین بریزید، روغن هم دوتاکافیست!!

درسرکلاس!

معلم ـ بچه بگوبه‌بینم اگر مادر شما دریکروز یك پیراهن بدوزد باخاله‌شما دوتائی دریك روز چند پیراهن میدوزند؟

شاگرد ـ هیچی؟

معلم ـ چطور؟

شاگرد ـ آقامعلم برای اینکه هروقت مادرم باخاله‌ام پهلوی هم بنشینند فقط حرف میزنند وابدا کار نمیکنند.

فروشگاه توکل

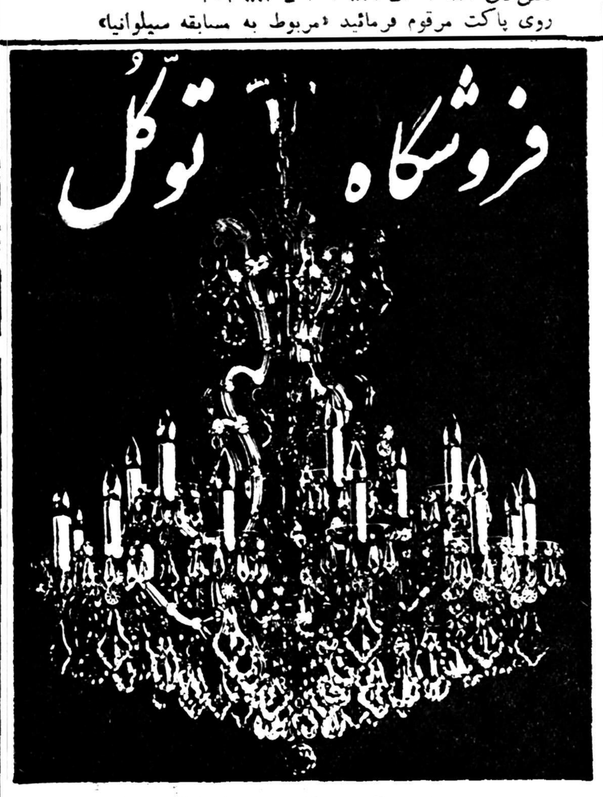

بهترین ومجهزترین آب‌میوه‌گیری پروانه فولادی بنام «مفرا» سرویس‌های بی‌نظیر چینی ـ یخچال ـ چرخ‌خیاطی ـ لوسترهای دلفریب‌وزیبا برای سالنهای بزرك ـ سینماها ـ تئاترها ـ هتلها ـ کریدورها

در فروشگاه بزرك توکل

باتخفیف های بیسابقه ـ ناصرخسرو روبروی کاخ دارائی تلفن ۵۰۰۰۵

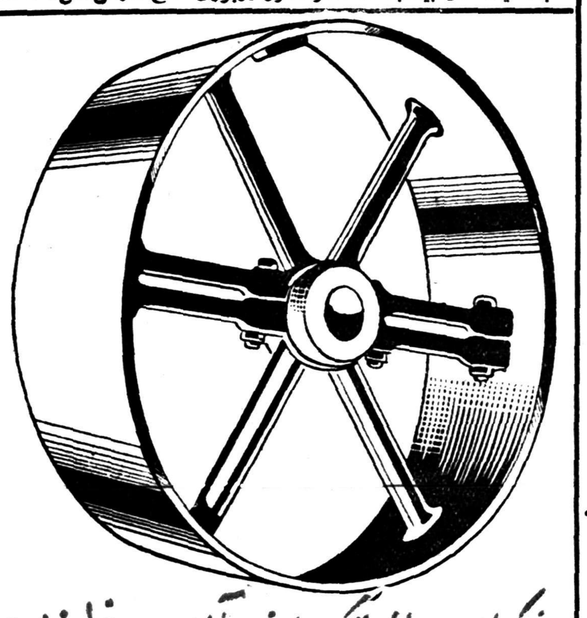

فلکه‌های چدنی دوتکه ساخت آلمان «فلندر» باندازه های مختلف موجوداست.

شرکت ایراندین ـ خیابان سعدی ۱۲۱ تلفن ۳۱۸۱۹

نامزدهای جوان

فروشگاه زیبای مظفری را میپرستند

همه رقم اشیاء لوکس وتجملی برای «کادو» درفروشگاه مظفری

صفحات موسیقی ۴۵ دور

تاصدی ۵۵ تخفیف

تلویزیون ـ رادیو ـ آب میوه‌گیری ـ ضبط‌صوت ـ یخچال ـ لوستر چینی‌های سبك‌کوبیسم وخلاصه هرچه‌که از دوستان شما دل میبرد در:

فروشگاه مظفری چهارراه لاله‌زار

تلفن ۳۴۷۰۶

BOAC

کومت بی.او.ا.سی

به‌رم فرانکفورت

ولندن پرواز میکند

سرویسهای روزانه بآمریکای شمالی

قبلا جا تهیه فرمائید

برای کسب اطلاع وتهیه جا به شرکت حمل ونقل ایران‌وترکیه ۵۱۲ خیابان فردوسی تلفن ۴۵۸۱۱ـ۴۶۹۳۳ـ۴۷۲۹۳ ویا بسایر نمایندگیهای مسافربری‌مجاز بی.او.ا.سی. مراجعه‌فرمائید

شرکت هواپیمائی بریتانیا وماوراء بحار

باین وسیله خداحافظی میکنم

خانمها و آقایان مخصوصا فامیل محترم: ایام عید در حرم حضرت رضاع خدمتگزاران کشور ایران‌رادعامیکنم انشاءاله اگر خدا خواست از آن طریق در گناباد خدمت صالح علیشاه واز آن طریق خدمت شاه نعمت‌اله ولی مشرف میشوم. در اخبار روزنامه نوشته شده بود شخصی بنام بهلول بنك کشیده وراه را عوضی رفته چون من امت محمد ص هستم باید از خودم دفاع کنم از اول عمرم تابحال نه بنك ونه شیره و نه تریاك نکشیدم وقمار هم بلد نیستم و عرق هم نخوردم.

بهلول حق پرست دربان مدرسه عالی سپهسالار

آ ـ ۳۰۹۰۳

آنهاکه امیر ارسلان را دوست دارند

داستانهای شقو را هم دوست خواهند داشت

متن از حمید رهنما

نقاشی از منوچهر شیبانی

محل فروش: کتابخانه‌های ابن‌سینا ـ نیل

کتابخانه فرانسه (چهارراه یوسف‌آباد)

آ ـ ۴۲۸۱۴

مهدی سهیلی

۳۰۲۶۳۳

چه ازاین بهتر؟

هررقم فرش میخواهید انتخاب بفرمائید و پول آنرا باقساط طولانی بپردازید ـ گلوبندك شرکت‌فرش مرغوب تلفن ۵۰۷۸۷

بیروت- خبرنگار اطلاعات

وضع دانشجویان ایرانی درلبنان رضایتبخش است

سال آینده تعداد بیشتری دانشجوبرای رشته مهندسی به‌بیروت اعزام خواهد شد

هفته گذشته آقای (گای‌تیمبو) رئیس قسمت اعزام دانشجودر ادارهٔ اصل چهار وارد لبنان شد. نامبرده مدت یك هفته در بیروت‌اقامت‌داشت وبوضع دانشجویان اعزامی‌رسیدگی میکرد. آقای تیمبو در سالون‌خطابه دانشگاه آمریکائی بیروت درحضور کلیه دانشجویان ایرانی‌اظهارداشت، «وضع تحصیلی دانشجویان ایرانی در لبنان که تعداد آنان بالغ‌بر۸٤ نفر میشود بطور کلی رضایت بخش است. بخصوص دررشته مهندسی دانشجویان ایرانی موفقیت های شایانی بدست آورده‌اند لذا تصمیم گرفته شد سال آینده برتعداد دانشجویان رشته مهندسی افزوده گردد. ضمنا ازنظر آینده کشور ایران نیز تربیت مهندسین لایق‌و کارآزموده حائز اهمیت است. من باتماسی که‌دراین هفته باولیای دانشگاه واستادان رشته‌های مربوطه داشته‌ام نتیجه گرفتم که‌دانشجویان ایرانی از لحاظ هوش واستعداد از همکلاسان خود جلو هستند وبا پشتکار وعلاقه فراوان تکالیف تحصیلی خودرا خوب انجام میدهند و خلاصه نحوهٔتحصیل آنان طوری است که‌درآینده میتوانند عضومفید جامعه ایرانی بوده ومسئولیتهای خطیری را که‌اجتماع به‌آنها محول میکند باآغوش باز قبول کنند و بخوبی ازعهده‌انجام وظائف مربوطه برآیند. تنها اشکال دانشجویان ایرانی این‌است که‌از نظر زبان انگلیسی ضعیف‌هستند ولی‌خوشحالم که می‌بینم عده‌ای ازشماها دراثر کوشش وپشتکار درزبان انگلیسی‌نیز پیشرفت قابل ملاحظه‌ای کرده‌اید. امسال دررشته مافوق‌لیسانس فقط دونفر داریم آقایان مهدی سوداگر ومحمد علی نقیب زاده که‌هردو کارمند وزارت فرهنگ هستند ودرسال‌جاری تحصیلات عالیه خودرا دررشته‌تعلیم و تربیت باتمام خواهند رسانید و نحوهٔ کار آنان بسیار رضایت بخش بوده‌است. هریك ازشماها که در دوران چهارساله تحصیلی ابرازلیاقت نماید ومسابقه تحصیلی وی رضایت بخش باشد بورس تحصیلی اوتمدید خواهد شد بطوریکه بتواند تحصیلات فوق لیسانس خودرا نیز در بیروت انجام دهد.

تجلیل از رئیس قسمت اعزام‌دانشجو

انجمن دانشجویان ایرانی دربیروت هفته گذشته مجلس شب نشینی باشکوهی بمناسبت ورود آقای گای تیمبو رئیس قسمت اعزام محصل ادارهٔ اصل چهار ایران به‌لبنان در سالون دانشکدهٔ کشاورزی‌دانشگاه آمریکائی بیروت ترتیب‌داده بود. دراین مجلس که ازساعت ۸بعداز ظهر شروع گردید عده‌ای ازاستادان دانشگاه ومسئولین ادارات اصل٤ درایران فرهنگی سفارت ایران‌حضور داشتند. ابتدا آقای تیمبو بافردفرد دانشجویان ایرانی تماس میگرفت‌و دربارهٔ وضع تحصیلی آنان سئوالاتی می‌نمود. آنگاه آقای نقیب‌زاده‌رئیس انجمن دانشجویان ایرانی ازمهمانان تشکرنمود وازخانم سلطان‌محمدی وخانم وداد که‌باسابقه‌ترین‌دانشجویان دختر در دانشگاه آمریکائی بیروت هستند تقاضا نمود حلقه گلی راکه بمنظور تجلیل از آقای تیمبو تهیه شده‌بود بگردن ایشان بیاویزند. پس‌ازآن خانم نسرین دولتشاهی دوقطعه آواز ایرانی خواندآقایان آرام تازاریان‌وپرویز گرامیان‌نیز هریك تصنیفی خواندند. سپس‌بازی خاموش کردن شمع بوسیله‌آقای هوشنك لعلی انجام گرفت. سپس آقای زرین قلم یك تصنیف ایرانی خواند که‌قسمتهائی از آن‌را تمام دانشجویان باهم تکرار میکردند. رقص وشادمانی تا پاسی ازشب‌ادامه داشت وبرنامه‌های رقص‌وآوازایرانی مورد تمجید و تحسین مهمانان‌خارجی قرار گرفت.

دراین عکس رئیس اداره اعزام دانشجو دراداره اصل ٤ وخانم سلطان محمدی وخانم وداد دیده میشوند

امریکا- خبرنگار اطلاعات

روسیه نفت صادر میکند

قسمت اول این مطلب در شماره گذشته چاپ شد واینك دنباله و قسمت آخر موضوع بشرح زیر باطلاع خوانندگان محترم‌میرسد:

ظاهر امر نشان میدهد که روسیه شوروی مقدار زیادی وسایل استخراج نفت‌اضافه بر مصرفش دارد زیرا طی‌قراردادی معادل۱۰۰ میلیون دلار وسایل حفاری و لوازم دیگر نفتی بارژانتین فروخته است که در مدت چند سال ۲٫۵ در صد دریافت خواهد داشت و کشور ارژانتین میتواند بعوض پول نقد اجناسی که مورد احتیاج شوروی است تحویل دهد.

مهندسین و کار شناسان‌شوروی همراه با وسایل حفاری که دولت هندوستان از روسیه خریداری کرده است مدتی قبل وارد این کشور شده و مطابق آخرین خبر رسیده توانسته اند یك چاه نفت کشف کنند واز طرفی بزودی از کشور های پشت پرده آهنین مقداری نفت بهندوستان صادرخواهد شد.

در حال حاضر صرف نظر از کشور های پرتقال و اسپانیا کشور های دیگر اروپا از روسیه نفت خریداری می کنند و کشور های فنلاند، فرانسه، ایتالیا و آلمان غربی هر کدام بطور متوسط در روز در حدود ۳۰ هزار چلیك‌نفت از روسیه وارد مینمایند واز بین خریداران نفت شوروی، دولت‌مصر رامیتون مشتری عمده شمرد زیرا حد متوسط روزانه ۵۰ هزار چلیك نفت دریافت میدارد. کشور های الجزایر، مراکش، تونس، برزیل، اورا گو، هم از مشتری های‌نفت روسیه می‌باشند و حتی روسیه پیشنهاد جالبی برای فروش نفت به‌ترکیه داده است وحاضر شده است در مقابل گندم کانادانفت باین کشور بدهد.

دیده میشود که دولت روسیه حاضر است با هر کشوری که جنسی برای فروش دارد معامله بکند وگزارشهای رسیده از مقامات مطلع حاکی است که‌مکرر دیده شده است که این اجناس خریداری شده را روسیه بقیمت نازل تری در بازار دیگری بفروش میرساند. این مبارزه اقتصادی منحصر به نفت نبوده و دامنه دار است و حتی به بازار امریکا هم رسیده است. چندی‌قبل مقدارزیادی میکروسکوپ که در روسیه و یا یکی از کشور های پشت پرده آهنین تهیه شده بود بقیمت نازلی وارد امریکاشد ودرنتیجه چندین‌شرکت تهیه کننده این نوع جنس را ورشکست کرد. روسیه در این نوع معاملات‌تجربیات کافی دارد ودر ۱۹۳۷ مقادیر زیادی گندم ونفت بقیمت بسیار نازل بکشور های مختلف فروخت ودرآن موقع ادعا داشت که مجبور است اجناس اضافی را بقیمت ارزان بفروشد تابتواند کشورش راصنعتی کندولی این ادعای روسیه درحال حاضر مورد قبول نمی باشدوهمه میدانند که یگانه منظورش‌شکست اقتصادی کشور های غرب است.

آنچه مورد نیاز شماست

برنامه رادیو دهلی

برنامه فردا شب روی امواج کوتاه ۱۹و۱٦ متر برابرا با ۱۵و۱۷مکاسیکل در ثانیه ساعت ۱۵-۷ یك صفحه درخواستی واخبار- برنامه شب روی امواج کوتاه ۱۹و۲۵ متر برابر با ۱۵و۱۱ مکاسیل در ثانیه - ساعت ۳۷ -۱۹ اخبار - موسیقی هندی ۱۵-۲۰ بررسی جراید هندموسیقی ایرانی

کشیك امشب بیمارستانها

بیمارستانها: مستمرین بیمارستان های شفا بحیائیان خیابان ژاله‌تلفن ۳۷٦۳۱ لقمان‌الدوله ادهم خیابان مخصوص پشت باغشاه تلفن ۲۳۲۳۳ مجروحین بیمارستانهای رازی‌درخیابان شاهپورو امدادی شیروخورشیدخیابان مولوی‌باغ‌فردوس، زایمان‌وعوارض زنانه بیمارستان های زنان پیچ شمیران، ووزیری خیابان شیخ‌هادی ورایشگاه حمایت مادران ونورادان خیابان‌پاستور ودرمانگاه جنوب بنگاه حمایت مادران خیابان مولوی در مورداحتیاج‌فوری پزشك مقابل وزارت بهداری‌بوسیله آمبولانس به‌پزشك‌کشیك هدایت می شویه تلفن۲۰۰۷۱

تقویم اطلاعات

یکشنبه دهم اسفند ۱۳۳۷.
« بیست‌ویکم شعبان ۱۳۷۸.
« اول مارس ۱۹۵۹.

اذان صبح: ساعت ۵و۲ دقیقه
طلوع آفتاب: ساعت ٦و۳۲دقیقه.
غروب آفتاب: ساعت ۱۷و۵۳دقیقه.

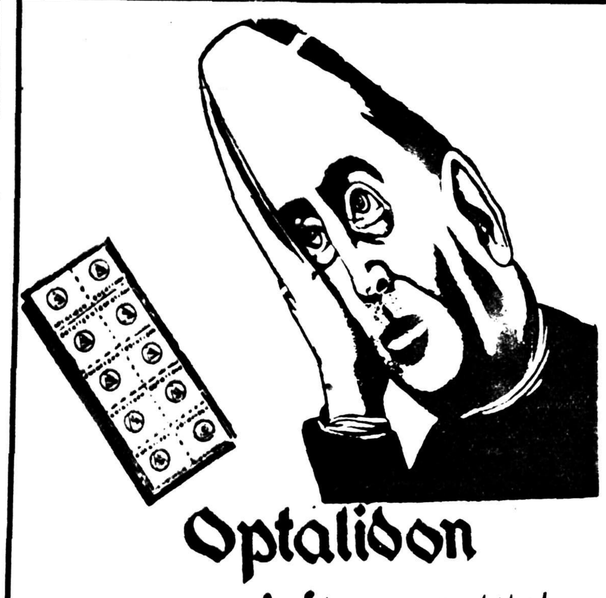

سینماهای درجه ۱

سینما ایران
مرد بی‌اسلحه - باشرکت اودی مورفی - شروع: ۱۰ صبح -۲-٤-٦ و۸ بعداز ظهر - تلفن ۳٦۳۵٤.

سینما آسیا
راه بزرگ آبی (رنگی-دوبله‌بفارسی) باشرکت: الیداوالی- ماریوجیروتی- شروع: ۱۰٫۳۰ صبح- ۲٫۳۰-٤٫۳۰- ٦٫۳۰ و۸٫۳۰ بعداز ظهر- تلفن ٤۲۹۰۹

سینما ایفل
دوستان وفاداز -باشرکت گوردن مك ری - ارنست بورگناین شروع: ۱۰٫۳۰ صبح-۲٫۳۰- ٤٫۳۰ ٦٫۳۰و۸٫۳۰ بعدازظهر تلفن٤۰۱۱٦

سینما اسکار
جنایت در برج ایفل(فیلم‌پلیسی وجنائی) شروع سئانسها ۱۰٫۵ صبح ۲٫۵ ٤٫۵ ٦٫۵ ۸٫۵ بعداز ظهر تلفن ٤۵۷۹۷

سینما برلیان
وایکینك (دوبله بفارسی -رنگی- تکنی‌راما) با شرکت: گرك‌هوگلاس- تونی‌کرتیس -جانت‌لی شروع: ۱۰صبح - ۲-٤- ٦ و۸ بعد از ظهر-تلفن ۳۳۵۳۵.

سینما پلازا:
رودخانه مرزی (دوبله بفارسی) با شرکت‌پدروآرمندریز-ایون‌دوکالو- شروع: ۱۰٫۳۰ صبح - ۲٫۳۰ - ٤٫۳۰- ٦٫۳۰و۸٫۳۰ بعد از ظهر - تلفن ٤٤۲۵۵.

سینماپارك
رودخانه مرزی (دوبله‌بفارسی) با شرکت: پدروآرمند یز-ایون‌دوکار لو شروع: ۱۰٫۳۰صبح ۲٫۳۰-٤٫۳۰- ٦٫۳۰ و۸٫۳۰بعدازظهر تلفن۳۹٦۳۷

سینما تهران
تنگه سیماروون (سینمااسکوپ) با شرکت اسکات برادی -شروع: ۱۰٫۳۰ صبح - ۲٫۳۰- ٤٫۳۰ - ٦٫۳۰ و۸٫۳۰ بعد از ظهر - تلفن ۳۸۱٦۵.

سینما تخت جمشید
گودال‌مار - باشرکت الیویود و هاویلند -شروع: ۳-۵-۷و۹ بعداز ظهر- تلفن ٤۳۵۵۰۰.

سینما حافظ
شمشیر شکسته (دوبله‌بفارسی)- باشرکت‌والترگیاری-ویتوریوگاسمن- شروع: ۳۰ و ۱۰ صبح - ۲٫۳۰ - ٤٫۳۰ - ۳۰ و ٦ و ۳۰ و ۸ بعد از ظهر تلفن ۳٤۰۷٤

سینمادنیا
تعطیلات درایسکی (رنگی)سینما- سکوپ -دوبله‌بفارسی) باشرکت ویتوردسیکا-ایزابل گودی -نادیاگری سوزان گرامر -شروع: ۱۰٫۳۰صبح ۲٫۳۰-٤٫۳۰-٦٫۳۰ و۸٫۳۰بعدازظهر تلفن ۳۳۸۱۲

سینمادیانا
تعطیلات در ایسکی - شروع: ۱۰٫۳۰ صبح-۲٫۳۰- ٤٫۳۰ ٦٫۳۰و۸٫۳۰ بعدازظهر - تلفن ٤۲۰۱۰

سینما رویال
زده‌بسیم آخر (دوبله بفارسی) با شرکت‌رونالدشاینر- شروع: ۱۰٫۳۰ صبح - ۲٫۳۰- ٤٫۳۰ - ٦٫۳۰ و ۸٫۳۰ بعد از ظهر -تلفن ٦۸۲۰٦

سینما رکس
باند قاچاقچی‌ها - با شرکت ویکتورماتیور -دیانا دورس - شروع: ۱۰ صبح- ۲٫۳۰-٤٫۳۰ -٦٫۳۰ و ۸٫۳۰ بعد از ظهر - تلفن ۳٤۱٦۹.

سینما رادیو سیتی
حمله پلنك (رنگی -سینما سکوپ) باشرکت وان جانسون مارتین گارول شروع: ۱۰٫۳۰ صبح حدو وسه‌ربع

سینما سعدی
چهل و یکمین (فیلم روسی-رنگی) باشرکت‌ایزولدا ایزوتسکایکاشروع چهار وسه‌ربع -شش وسه ربع و نه بعداز ظهر - تلفن ٤۳۳۲۰

سینما سپیلا
مرد بی‌اسلحه - باشرکت اودی مورفی - شروع: ۱۰٫۳۰ صبح - ۲٫۳۰-٤٫۳۰-٦٫۳۰ و۸٫۳۰ بعداز ظهر -تلفن ۳٦٤۲٤.

سینما کریستال
پایان سختی -باشتراالوین‌موریس- پرستون فاستر-شروع: ۲٫۳۰-٤٫۳۰ ٦٫۳۰و۸٫۳۰ بعدازظهر-تلفن۳۷٦۷۵

سینماکارون
دشمن‌زن (فیلم فارسی) با شرکت ناصر ملك‌مطیعی-ویدافهرمانی-مصدق شروع: ۱۰٫۳۰ صبح-۲٫۳۰- ٤٫۳۰ ٦٫۳۰و۸٫۳۰بعدازظهر تلفن٤۰۰٦۵

سینما متروپل
دشمن زن (فیلم فارسی) شروع: ۱۰٫۳۰ صبح ۲٫۳۰-٤٫۳۰-٦٫۳۰ و ۸٫۳۰ بعدازظهر تلفن ۳۹٤۱۰

سینما مولن روژ
دلار تقلبی - با شرکت اورل‌فلین- پدروارماندریز - شروع: ۱۰٫۳۰ صبح - ۲٫۳۰ - ٤٫۳۰ -٦٫۳۰ و ۸٫۳۰ بعد از ظهر - تلفن ۳۸۷٦۵.

سینما نیاگارا
زده بسیم آخر (دوبله بفارسی) با شرکت رونالد شاینر - شروع: ۱۰٫۳۰ صبح - ۲٫۳۰- ٤٫۳۰-٦٫۳۰ و۸٫۳۰ بعد از ظهر تلفن ٦۵۳۰۷

سینمای همای
دشمن زن (فیلم فارسی) شروع: ۲٫۳۰-٤٫۳۰-٦٫۳۰و۸٫۳۰ بعدازظهر تلفن ٤۲۱٦۹

سینماهای درجه ۲

سینماتاج
باند قاچاقچی‌ها - باشرکت ویکتور- ماتیور - دیانا دورس -شروع: ۱۰٫۳۰ صبح- ۲٫۳۰- ٤٫۳۰-٦٫۳۰ و۸٫۳۰ بعد از ظهر.

سینما سیلوانا
لاله‌ومراد (فیلم‌هندی-دوبله‌بفارسی) باشرکت پردیپ‌کمار -شروع: ۲-٤-٦و۸ بعدازظهر -تلفن ۳۳۷۷۷.

سینما فری
گوهر شب چراغ - باشرکت گیتابالی - شروع: ۳-۵-۷و۹ بعد ازظهر -تلفن ۲۷۸۹۳.

سینما فردوسی
گوهر شب چراغ -باشتراالگیتابالی محصول هندوستان -شروع سئانسها ۱۰و۱۲ صبح ۲-٤-٦ و۸ بعد ازظهر تلفن ۳۵۷۸٤.

سینماشمل
دختری دیدم(رنگی محصول‌شوروی- بزبان فارسی خراسانی) -شروع: ۱۰٫۳۰ صبح -۲٫۳۰-٤٫۳۰-٦٫۳۰ و۸٫۳۰ بعد از ظهر- تلفن ۳۳۸۲٦

سینما مراد
عشق میلیونر (دوبله بفارسی) با شرکت سامیه جمال- کمال الشناوی شروع: ۲-٤ -٦ و۸ بعداز ظهر-تلفن ۳۷۳۸۹

تئاترها

تئاتر تهران (سالن اول)
کمدی معلل: باشرکت: ودادیان- وحدت- مبصری-اسدزاده بهمن یار.
شروع ۸ونیم بعداز ظهر - تلفن ۳۷۳۵۱

تئاتر تهران (سالن دوم)
عروس اعیان: باشرکت پرخیده- بهرامی- مصفا- مصدق- شروع: ۸ونیم بعداز ظهر
جامعه باربد.

کوچولوها- توسط تروپ‌جعفری با شرکت بانو شهلا -شروع: ۸ بعد از ظهر تلفن ۳۲۲٦۵

آخرین تغییرات سینماها را درصفحه ۱۹ مطالعه فرمائید

حراج ساعت — حراج ساعت

هدیه عید برای همه

حراج سالیانه ساعت مخصوص عید

(کالای سویس - خیابان اسلامبول)

باقیمتهای بی‌سابقه امسال از هرسال ارزان‌تر

ساعت ساگوما ۱۵ سنگ ۳۵۰ ریال

از ۱۰ اسفند ۱۳۳۷ الی ۳ فروردین ۱۳۳۸

ساعتهای زیرین که درحراج‌مخصوص عیدبفروش میرسد ازبین معروفترین مارکها انتخاب شده دارای ضمانت‌نامه رسمی کارخانه میباشد.

نمونه‌ای از قیمت ساعت های حراج

ساعت موزر	تمام طلا زنانه ۱٤ و ۱۸ عیار	۸۰۰ ریال
ساعت موزر	تمام طلا مردانه مستطیل ۱٤ و ۱۸ عیار	۱۲۰۰ ریال
ساعت بورل‌فیس	۱۷ سنگ و ۲۱ سنگ گرد - ظریف ضدآب - ضدضربه - فنرنشکن - شیشه‌نشکن	۱۲۰۰ و ۱۳۰۰ریال
ساعت بورل‌فیس	زنانه - دخترانه - پسرانه ۱۷ و۲۱ سنگ گرد - ظریف ضدآب - ضدضربه - فنرنشکن - شیشه‌نشکن	۱۲۰۰ ریال
ساعت‌دلانو	زنانه - دخترانه - پسرانه - ۲۱سنگ گرد - ظریف - ضد آب - ضد ضربه - فنرنشکن شیشه‌نشکن	۱۰۰۰ ریال
ساعت سروین	واتربروف - ضدضربه - ۲۱سنگ - گرد - ظریف	۹۰۰ ریال
ساعت ماژینو	گرد - ظریف - ۲۱سنگ - ضدضربه - ضدآب	۱۰۰۰ ریال
ساعت‌لوزینا	۱٦سنگ - گرد - ظریف - مردانه	۱۲۰۰ ریال
ساعت لوزینا	مردانه گرد ظریف - واتربروف ۱٦ سنگ	۱۲۵۰ ریال
ساعت لونزا	زنانه گرد - ۲۱سنگ - ظریف	۱۲۵۰ ریال

ضمنا انواع واقسام ساعتهای درجه۱ مارکهای مشهور سویس‌لوزینا - رودانیا - دلانو - مطلا -زنانه- مردانه - پسرانه اتوماتیك - تقویمی آخرین مدل‌که متجاوز از یکصدفرم مختلف میباشد باتخفیف قابل ملاحظه مخصوص حراج عید دراختیار مشتریان محترم گذارده شده است.

(قشنگترین مدلهای ساعت طلا و مارکیز)

کالای سویس وارد کننده‌وفروشنده

مستقیم ساعتهای سویس

(جوائز قابل ملاحظه)

امسال ۱۵ عدد ساعت ازمارکهای ممتاز بعنوان جایزه ازطریق قرعه‌کشی به‌خریداران محترم‌حراج مخصوص عیدتقدیم میشود

«جوائز مخصوص شهرستانها»

جوائز مخصوصی نیز برای خریداران ساعت لوزینا درشهرستانها درنظر گرفته شده شرائط آن را از نمایندگان لوزینا درشهرستان‌ها استفسار فرمائید

روزهای جمعه ۱۵ و۲۲ و ۲۹ اسفند کالای سویس بازاست

کالای سویس: خیابان اسلامبول

«آگهی ازمؤسسه‌خروس» (۱) آ-۳۰۸۲۱

قشنگتر از این وجود ندارد
همانست که من میخواستم

چرخ خیاطی ترزا
روان
قشنگ - بادوام

نماینده انحصاری: شرکت سهامی بازرگانی آرین - تهران خیابان نوذر جنوبی سرای حافظ - تلفن ۵۰۰۹۱ تا ۵۰۰۹۴

آ-۴۲۹۰۶

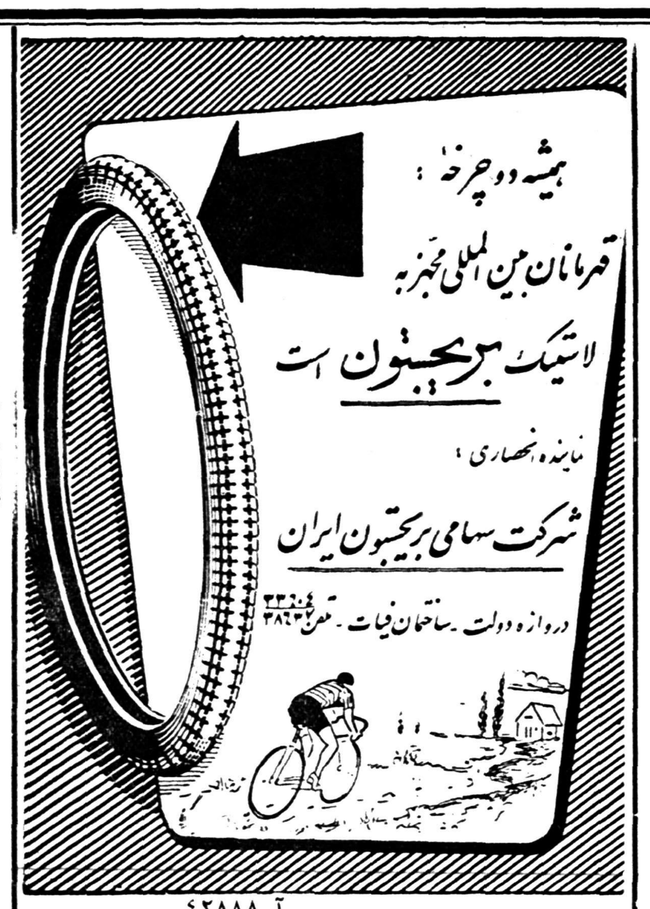

آ-۴۲۸۸۸

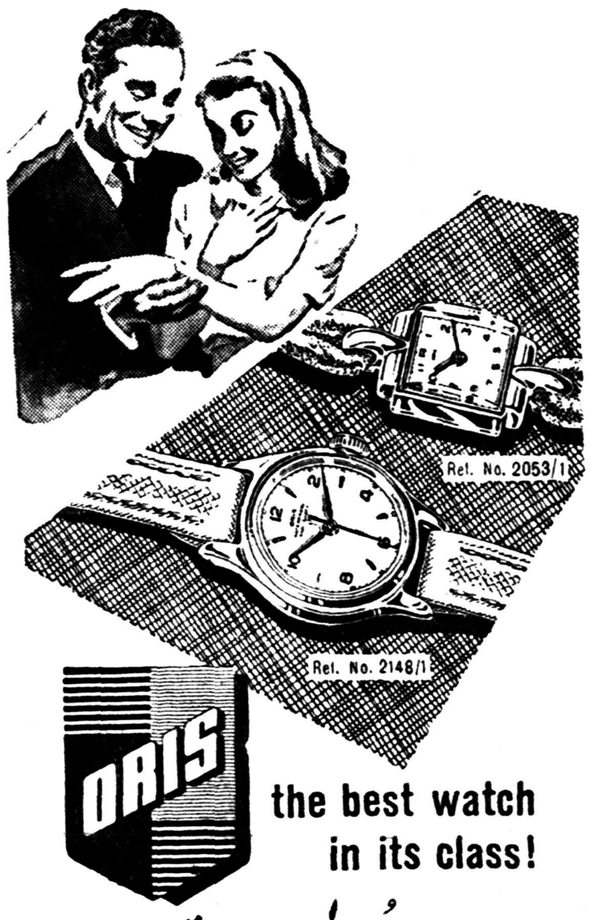

ساعت اوریس بهترین هدیه

آگهی مناقصه شماره ۲۵

اداره کل کاربردازی وزارت پست و تلگراف و تلفن یکصد و هشتاد عدد جعبهٔ اتصالی کابل در چهارنوع مختلف با کلیه متعلقات مربوطه طبق برگ شرایط وطرح قرارداد ومشخصات فنی و ضمائم آن از طریق مناقصه خریداری مینماید داوطلبان شرکت در مناقصه باید باین اداره کل مراجعه برگ شرایط و طرح قرارداد و مشخصات فنی و ضمائم آنرا دریافت و باتوجهو رعایت مفادبرگ شرایط و طرح قرارداد پیشنهادات خودرا جوف سه‌پاکت بشرح زیر:

پاکت الف - محتوی‌قبض سپرده نقدی یا ضمانت نامه بانکی از بانکهای مجاز بمبلغ ومدتیکه دربرگ شرایط تعیین شده به انضمام برگ شرایط وطرح قرارداد که بامضاء داوطلب شرکت درمناقصه رسیده و صریحا بدون قید و شرط تائید شده باشد.

پاکت ب- محتوی نقشه وکاتالگ ومشخصات فنی پیشنهاد شده در دو نسخه.

پاکت ث - منحصرا محتوی پیشنهادی تاآخر وقت اداری روز چهارشنبه ۲۹ر۱ر۳۸ بدفتر این اداره کل تسلیم نموده رسید دریافت دارند پاکات الف و بساعت ۹ صبح روز پنجشنبه ۳۰ر۱ر۳۸ مفتوح و قرائت خواهدگردید وافتتاح پاکات ج موکول برسیدگی و اظهار نظر کمیسیون فنی خواهد بود.

حضور پیشنهاد دهندگان در جلسه مناقصه آزاد واداره کل کاربردازی در ردیف یاکلیه پیشنهادات مختار است.

آ-۴۲۶۱۲ — رئیس اداره کل کاربردازی. نجفی

CITROËN

پارتی جدیداتومبیلهای معروف فرانسه

سیتروئن
واردشد

برای کسب اطلاعات وسفارشات به‌نماینده آن در ایران

شرکت سیرمات

خیابان فردوسی ساختمان امینی تلفن ۳۵۵۹۵ تا۳۵۵۹۸ مراجعه فرمائید.

محل جدید نمایندگی سیتروئن از ده اسفند در خیابان تخت جمشید روبروی سفارت آمریکا تلفن ۶۹۰۳۶ افتتاح خواهدشد.

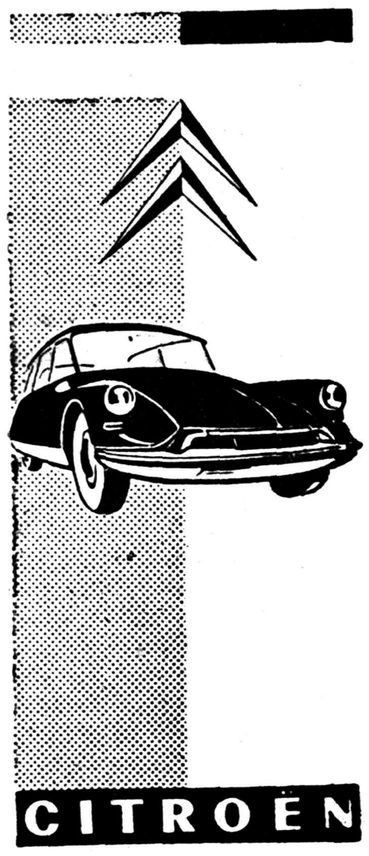

آ-۴۲۹۲۰

بهرکجای دنیاکه مسافرت کنید
یکی از ۸۰۰ نمایندگی پان آمریکن
دراختیار شماست

پروازهای روزانه جت اقیانوس پیما به کشورهای متحده امریکا دارای درجه لوکس و صرفه جوئی بدون اضافه نرخ میباشد. سرویسهای متعدد از لندن وپاریس وروم وجود دارد.

ازهرجاودر هرموقع که بخواهیدبهر یك از ۸۲ مملکت در ۶ قاره دنیاکه بوسیله کلیپرهای* مشهور برنده بهم مربوطندپرواز نمائید انتخاب پان‌آمریکن امری طبیعی است. مسافرین باتجربه ابتدا به پان‌امریکن مراجعه می‌نمایندوبیش از ۳۱ سالست که این کار ادامه دارد.

هریك از نمایندگی‌های پان‌امریکن بخشی ازشبکه نگهداری وارتباط است که می‌تواند درعرض چند دقیقه پروازهای بین‌المللی وبسیاری ازاحتیاجات ویژه شما را تأمین نماید.

استفاده از وسائل بی‌نظیرمجرب‌ترین خط هوائی گران‌تر تمام نمیشود. پس چراراه دیگری را انتخاب کنیم برای پروازباغلب نقاط عالم بآژانس خود یا پان‌امریکن مراجعه فرمائید.

* نام ثبت شده

پان آمریکن

شاهرضا خیابان حافظ
چهارراه کالج تلفن ۶۵۹۹۹

PAN AMERICAN
مجرب‌ترین شرکت هواپیمائی دنیا

آ-۴۲۹۲۴

تراکتورهای آلیس چالمرز
ALLIS-CHALMERS

مدل D-17 دیزل ونفتی بقدرت ۵۴ اسب
مدل D-14 نفتی بقدرت ۳۵ اسب

با ۸ دنده جلو و ۲ دنده عقب مجهز به ۲ کلاج
و دستگاه تنظیم چرخهای جلو وعقب بطور اتوماتیک
و دستگاه هیدرولیک کامل

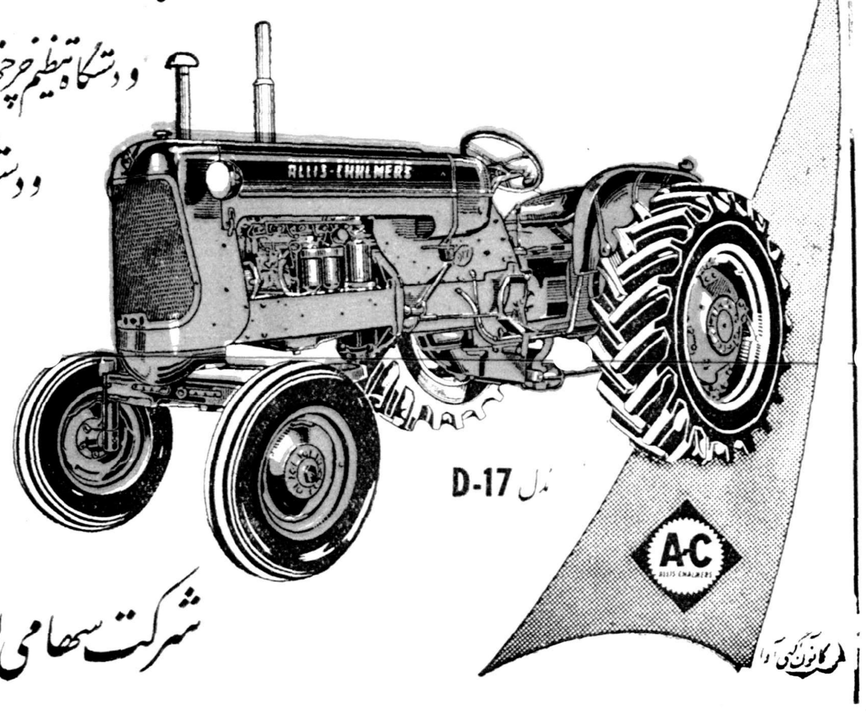

باکمک سازمان برنامه
باقساط ۴ ساله

شرکت سهامی ایران تکنو خیابان سعدی تلفن ۳۹۵۶۳ تا ۳۹۵۶۴

بموجب لایحه‌ایکه امروز وزیردارائی تقدیم‌کرد:

بانك توسعه صنعتی تشکیل میشود

لایحه اخذ ۲۷ میلیون دلار وام ازبانك عمران امریکا بتصویب نهائی رسید ـ درمورد تبدیل کارمندان پیمانی برسمی چندتن ازوکلا تذکراتی دادند

مجلس شورای ملی

جلسه علنی مجلس شورای ملی ساعت ده‌بامداد امروز بریاست آقای دکتر موسی عمید «نایب رئیس» تشکیل شد.

لایحه‌اخذوام

پس‌از انجام امورمقدماتی لایحه مربوط به‌اخذ ۴۷میلیون ونیم دلار وام ازبانك‌عمران امریکا که‌درمتنا تصویب شده‌است مطرح گردید و باورقه نسبت‌به‌آن‌رای گرفتند و باکثریت ۵۸رای موافق تصویب شد.

سپس لایحه مربوط به‌الحاق‌ایران به‌قراردادپاریس‌درموردحمایت‌مالکیت صنعتی، کشاورزی و تجارتی مطرح گردید.

ابتدا فوریت وسپس‌ماده واحده وتمام لایحه‌تصویب‌شدبدولت‌ابلاغ گردید.

لایحه تاسیس بانك صنعتی

دراین‌موقع آقای ناصر وزیردارائی گفت :برای توسعه بیشتری در صنایع کشور وکمکهای مؤثر به مردم بمنظور پیشرفت صنعت کشف واستخراج ومعادن ازمدتها قبل‌دولت بابعضی ازبانکهای بزرك امریکا و فرانسه مذاکره میکرد که‌بانك‌معظمی بنام بانك صنعتی ایران تاسیس کند ودراین مورد موفقیتهائی نصیب‌دولت شده‌است وبانك بین‌المللی وموسسه عمران امریکا کمکهای‌قابل‌توجهی دراین مورد کرده‌اند دولت درنظر دارد ازمحل ۳۵۰میلیون تومان‌ارز بشتوانه که‌دراختیار دارد برای‌کار های صنعتی ۶۰میلیون تومان در اختیاربانك مذکور بگذارد که که‌بعنوان سپرده برای پیشرفت کارهای صنعتی‌مصرف شود. گذاشتن این سپرده دراختیار بانك همان عملی است که فعلا بانك ملی‌میکند وبوزارت صنایع ومعادن اعتبارمیدهد لذااین‌لایحه‌راباقیدیك‌فوریت‌تقدیم‌و تقاضای تصویب آنرا دارم.

فوریت ضروری نیست

فوریت لایحه مطرح شدوآقای صدرزاده ضمن‌تذکراتی گفت:تاسیس بانك کارمفیدی است اما سبب نمیشود که هرنوع سرمایه‌ای بایران بیایدودرهرطریقی که‌خودشان‌خواستند آنرا مصرف بکنند ،اگر کاری که صورت میگیرد باعث ازدیادتولید وتشویق صادرات بشود بسیار خوب است اما اگر منظور بازکردن‌بازار وبردن‌منفعت‌وتجارت‌دراین کشورباشد برای ما بسیار مضر است.

درهر حال بنظر بنده‌این کارمطلقا فوریت ندارد باید ما از مقررات‌این بانك کاملا مستحضر شویم واگر آنوقت ضرورت داشت لایحه‌تصویب خواهد شد.

(صارمی ـ صحیح است)

آقای ناصر وزیر دارائی گفت : فرمودند که بانکی که تاسیس می شود باید در درجه اول صادرات ما را موردنظرقرار دهد ،همانطوریکه عرض کردم این بانك برای توسعه صنایع و معادن است واگر معادن استخراج شوند بالطبع صادرات زیاد خواهدشد ۶۰ میلیون ریالی راکه در اختیار بانك ملی بود، در اختیار این بانك خواهیم گذاشت و این بانك همان کار بانك ملی را خواهد کرد و این بانك یك بانك خارجی نیست و فقط ۴۰ در صد سرمایه آن متعلق به خارجی است و ۶۰ درصد متعلق به ایران است و مقصود از فوریت هم که تقاضا شد این نیست که لایحه فی‌المجلس تصویب شود البته یك دفعه بکمیسیون خواهد رفت ومورد رسیدگی کامل قرار خواهد گرفت.

آقای مشایخی موافق فوریت‌لایحه مطالبی ایراد کرد و ضمنا گفت : دولت این لایحه را برای تاسیس بانکی‌آورده است که هدفش‌توسعه صنایع کشور است و اصل مطلب مورد تائید همه آقایان محترم هم هست ، وانگهی یك فوریت لایحه دلیل این نمیشود که در آن بحث و دقت نشود لایحه البته به‌کمیسیون ها خواهد رفت و رسیدگی کافی خواهد شد.

دراین وقت به‌فوریت لایحه رای گرفتند و تصویب شد و به‌کمیسیون های مربوطه ارجاع گردید.

تبدیل کارمندان پیمانی

دراین وقت لایحه رسیده از سنا در مورد نسخ تصویبنامه های امور استخدامی مطرح شد.

آقای دکتر دادفر گفت : یکی از گرفتاریهای بزرك کشور ما کارمندان جورواجوری است که در دستگاهها وجود دارند (دکتررضائی صحیح است) واین واقعا برای یك دستگاهی‌که میخواهد رعایت نظم و ترتیب رابکند عیب بزرگی است.

کارمندان پیمانی دولت طبق‌لایحه خاص‌تبدیل به‌رسمی شده‌اند ، ولی عده‌ای از کارمندان دولت‌باقیمانده‌اند که اکثر آنهابیش از ده پانزده‌سال سابقه خدمت‌دارند ولی هنوز وضع آنها روشن نشده‌است ،بنده می خواستم از ریاست محترم مجلس مصرا درخواست کنم که مقرر بفرمایند لایحه تبدیل کارمندان پیمانی برسمی که در کمیسیون است در دستور مجلس قرار گیرد (صحیح است)

شب عید است و تمام کارمندان پیمانی و حکمی و روز مزد دولت انتظار دارندکه وضعشان روشن‌شود و مجلس هم باید توجه بیشتری‌باین امر بکند. (صحیح است)

و چون بیشتر از دوماه است که از تاریخ تقدیم لایحه مزبور به‌مجلس شورایملی گذشته است و تقاضای تجدید مهلت هم از طرف دولت‌نشده است واز طرفی در دستور مجلس نیز چیزی نیست لذا بنده تقاضامی کنم لایحه مزبور باستناد ماده ۲۸ آئیننامه که اگر ظرف یك ماه لایحه‌ای مطرح نشود نمایندگان‌می توانند تقاضای طرح آنرا بکنند تقاضا دارم که‌لایحه‌مزبور درجلسه آینده مجلس در دستور قرارگیرد. (احسنت ـ احسنت)

آقای نایب رئیس گفت : چون آقای مهندس فروغی رئیس کمیسیون استخدام استعفا کرده‌اند ، رئیس جدید کمیسیون انتخاب خواهد شد تا گزارش لایحه را به مجلس‌بدهد.

آقای عمیدی‌نوری‌ضمن توضیحاتی گفت چرا باید چنین لایحه ای بلاتکلیف در کمیسیون باقی‌بماند چندین هزار کارمند غیررسمی در حال پریشانی و نگرانی بسرمیبرند چندی پیش عده‌ای از آنهابمن مراجعه کردند و گفتند که قصد دارند در مجلس متحصن شوند.

من استدعا میکنم همانطور که آقای دکتر دادفر فرمودند این‌لایحه هر چه زودتر در دستور مجلس‌قرار گیرد. (صحیح است)

نظر دولت هم همین است

آقای انواری .معاون وزارت‌دارائی گفت : نظر دولت اینست که هر چه زودتر این لایحه تصویب شود علت تاخیر اینست که دولت در نظر دارد نظرات مختلفی را که‌اظهار شده مورد توجه‌قرار دهد تا قانون جامعی وضع شود ولی لایحه ایکه اکنون مطرح است ارتباطی بلایحه ایکه اکنون در کمیسیون استخدام است ندارد.

آقای صدر زاده پیرامون لایحه توضیحاتی داد و لزوم تصویب لایحه دولت را یادآور شد.

آقا انواری معاون وزارت دارائی مجددا درمورد لایحه مطروحه اظهار داشت : در حال حاضر روی تصویب نامه‌های گذشته‌عملی انجام نمیشود و لایحه فعلی نسخ تصویب نامه‌های مذکور است واز سال ۲۵ روی‌آنها عملی نمیشود و لغو آنان اثری‌بحال کارمندان ندارد.

آقای وکیل نایب رئیس کمیسیون بودجه ضمن توضیحاتی گفت:

کمیسیون بودجه تعللی دررسیدگی بلایحه استخدامی ننموده است و چون لوایح دیگری در دستور کمیسیون قرار داشت لذا رسیدگی بلایحه مزبور مدتی به تعویق‌افتاد.

سپس بورود در ماده واحده رای گرفتند تصویب شد وچون‌پیشنهادی نرسیده بود لذا لایحه به‌کمیسیون ارجاع گردید سپس لایحه راجع بتاسیس اداره کل هواشناسی مطرح و بورود در مواد آن رای گرفتند تصویب شد.

آقای دکتر رضائی گفت : بنده دراصل موضوع عرضی ندارم و معتقدم این اداره در مدتیکه کار کرده خدماتی انجام داده است اگر این اداره جزو وزارت راه است‌چرا باید بودجه آن در بودجه کل‌کشور قرار گیرد اگر جزو وزارت راه است باید بودجه آن جزو بودجه وزرات راه باشد نه اینکه بودجه مستقلی داشته باشد.

این موضوع مورد توجه کمیسیون قرار گرفت ولی قرار شد که‌مجلس شورا ی‌ملی دراین موضوع نظر بدهد. ناطق سپس تذکراتی درباره ارقام بودجه وزارت راه و دانشگاه داد.

آقای مهندس فروهر مخبر کمیسیون اظهار داشت : بنظر من اگر وزارت دارائی برای بودجه موسسات دولتی ارقام کلی در بودجه ذکر میکرد اشکالاتی تولید می نمود و بودجه وزارت راه بدین‌طریقی که ذکر شده اشکالی ایجاد نمی کند.

پس از تذکراتی که آقایان عمیدی نوری و صدرزاده‌دادندبورود در مواد رای گرفتند تصویب شد.

دراین‌هنگام آقای‌ابتهاج‌پیشنهادی دادکه پس‌از تذکرات آقای‌مهندس سعید هدایت پیشنهاد خودرامسترد داشت آقای دکتر رضائی نیز پیشنهادی داد که پس‌از تذکرات آقایان صارمی و صدر زاده وانواری معاون وزارت دارائی به پیشنهادرای گرفتند رد شد.

سپس بلایحه رای گرفتندتصویب شد و بدولت ابلاغ گردید.

در پایان جلسه آقای غضنفری پیرامون خدمات مرحوم نظرعلی‌خان غضنفری و همچنین حملات تبلیغاتی شوروی بیاناتی ایراد کرد وآقای احمد مهران گفت بنده‌هم درجلسه قبل ازمرحوم نظرعلی خان وخدمات ایشان تجلیل کردم.

روز نهم اسفند

سپس آقای بزرك ابراهیمی پیرامون روابط ایران و شوروی‌و حملات ناروا و خارج از نزاکت رادیو شوروی بیاناتی ایراد کردکه بعدا باستحضار خوانندگان محترم خواهد رسید.

بعد آقای پرفسور جمشید اعلم گفت : دیروز روز نهم اسفند بود ویکبار دیگر مردم ایران ثابت کردند که‌در مواقع حساس جدائی بین آنهانیست، همانطوریکه‌در۱۳۳۱ همه‌باهم‌سر بپای شاهنشاه‌گذاشتند وایشان را از تصمیمی که‌داشتند مصرف کردند، دیروز همه باشوق وعلاقه آمدند به‌جلالیه ومن که اجتماعات زیادی رادیده‌ام چنین اجتماعی تابحال بااین‌همه احساسات وشوق ندیده بودم .(صحیح‌است) این روز یك‌دلیل‌بزرك‌علاقه‌ناگسستنی بین ملت‌ایران وشاهنشاه است ، چنین‌ملتی بااین احساسات از هیچ چیز نمیترسد وهمیشه‌هم درتاریخ خودش نشان داده‌است که‌درمقابل تمام‌پیش‌آمدها بامتانت ایستاده و ازچیزی‌نهراسیده‌است ،من‌درپشت این تریبون ازمردم تهران‌وتمام‌مردم غیور ایران تشکر میکنم ویکبار دیگر تکرار میکنم که مادین و شاهنشاه خودرا بهیچوجه ازدست نخواهیم داد (صحیح‌است ـ احسنت)

ختم جلسه

مقارن ظهر جلسه ختم شد وجلسه آینده بروزسه‌شنبه موکول‌گردید.

محاکمه متهمین سوءاستفاده دربیمه‌ایران

ازدیروز محاکمه آقای دکتر صیرفی مدیر عامل سابق شرکت بیمه ایران که‌باتهام تصرف غیرقانونی تحت تعقیب بود درشعبه اول‌دیوان کیفر بریاست آقای جمال‌الدین سماوی شروع شد.

دراین پرونده آقایان دکتر شباهنك ،مسعود کیهان ،مهندس آوانسیان، محسن‌زاهدی ،بهروز ایرانشهر نیز متهم هستند در جلسه دیروز کیفرخواست قرائت شدوامروز نیز تحقیقاتی ازمتهمین بعمل آمد. این‌محاکمه نزدیك به یکماه ادامه خواهد داشت.

آگهیهای تسلیت

باکمال تاثر وتاسف درگذشت علی‌جان صیرفی را به‌آقایان دکتر ابوالحسن صیرفی وابوالقاسم صیرفی تسلیت عرض نموده بقاء عمربازماندگان آنمرحوم را ازایزد متعال خواهانم

آ ـ ۴۲۹۵۰ **دورود ـ صادق‌علی پیر هادی**

تیمسار سرلشگر کوششی

فوت مرحومه مادر گرامی باعث نهایت تاثر گردید واین واقعه جانگداز را بحضور تیمسار تسلیت عرض می‌نماید.

آ ـ ۳۰۹۲۹ **سرتیپ بهاروند**

بانهایت تاثر وتاسف مرك جانگداز حاج عبدالمحمدافشار را بمادروخواهر وهمسر داغدیده‌اش خصوصا (آقایان‌محمد علی وثوق«وثوق‌التجار» ـ مرتضی رفیع‌زاده ـ دکتر وثوق ابوالقاسم استوار واکبر استوار تسلیت عرض نموده بقای عمربازماندگان‌را مسئلت دارم.

آ ـ ۳۰۹۴۱ **سرگرد محمدعلی مسعودفر وبانو**

مرك جانگداز مرحوم غلامحسین طالب زاده را بخانواده محترم طالب زاده بخصوص بسرکار علیه بانو اشرف منطقی وجناب سرهنك عبدالرحمن منطقی تسلیت عرض مینمایم.

آ ـ ۳۰۹۵۹ **هوشنك لك و بانو**

درگذشت بانو خاور کوششی (غفوری) را بدوست گرامی وارجمند جناب‌آقای صدرالدینی وتیمسارسرلشگر کوششی وجناب سرهنك غفوری تسلیت گفته سلامت وبقاء آنانرا از خداوند بزرك مسئلت می‌نمائیم. **معزی ـ مجدی ـ دکتر مصطفوی ـ دکتر مظاهری ـ پرتوی ـ فرهمندی ـ وفائی.**

باکمال تاسف مصیبت وارده را بخانواده محترم صدوقی تسلیت عرض میکنم. **فریدون سلیمانی**

جناب آقای قلی بیگی

فوت پدر عزیزتان را تسلیت عرض نموده سلامتی فامیل محترم را از خداوند خواستارم. **ستوان محمدی**

افسران ودرجه‌داران وافراد اداره ذخایر ارتش بانهایت تاسف مصیبت وارده‌را به‌همکار ارجمند خود سرکارسرهنك شریف صدیق مقدم تسلیت عرض می‌نمایند.

آ ـ ۳۰۹۶۱ **سرتیپ کیانی فر**

جناب آقای جعفر پاکروان

مصیبت وارده فوت جوان ناکام خواهر عزیزتان را به‌شما وفامیل محترم تسلیت عرض نموده بقاء عمر و سلامت جنابعالی وبازماندگان را از خداوند مسئلت می‌نمائیم.

آ ـ ۳۰۹۷۳ **شرکت نمکدار تهران**

آقای محمدقلی بیگی

فوت پدر بزرکوار جنابعالی را بشما صمیمانه تسلیت عرض می‌نمائیم. **شهربانو گیاهی ـ عباس بصیرالعلومی ـ مصطفی نیکزاد ـ بهرام زرین کلك.**

آ ـ ۳۰۹۸۳

دبیر محترم جناب آقای دکتر مصطفی پاك نژاد

مصیبت وارده‌را از صمیم قلب تسلیت عرض می‌نمایم.

آ ـ ۳۱۰۲۳ **حسن علائی**

بانهایت تاثر وتاسف مصیبت وارده‌را بخاندان محترم مستعان ـ جهانداری تسلیت عرض می‌نمایم.

آ ـ ۳۱۰۲۵ **محمد حسن جهانشاهی**

جناب آقای قلی بیگی ناظم محترم

باقلبی مملو از تاثر فوت پدر بزرگوارتان را تسلیت عرض نموده بقاء وموفقیت جنابعالی را از خداوندخواهانیم

دانش آموزان کلاس ششم الف دبستان ترغیب

باکمال تاسف مصیبت وارده‌را به‌تیمسار سرلشگر کوششی تسلیت‌عرض نموده‌سلامت وبقاء تیمسار وخانواده محترمشان را از درگاه احدیت خواستاریم.

آ ـ ۳۱۰۱۹ **سرتیپ‌اسدالله پیروز وبانو**

تیمسار سرلشگر هشترودی ـ تیمسار سرلشگرکوششی

فدراسیون فوتبال کشور مصیبت وارده‌را بحضورتیمساران معظم صمیمانه تسلیت عرض نموده وبقاء وموفقیت آن‌جنابان را همواره آرزومند است.

رئیس فدراسیون فوتبال کشور ـ سرهنك مکری

کارمندان دائره شمال ثبت املاك تهران باابراز تاسف بمناسبت درگذشت مادر گرامی آقای غلامرضا عسکرپور ریاست دایره شمال ثبت همدردی خودرا بامعظم‌له ابراز وبدینوسیله تسلیت‌عرض‌نموده وبقاءعمرایشان وبازماندگان را از درگاه احدیت مسئلت می‌نماید.

آ ـ ۳۰۹۹۷ **کارمندان ثبت شمال تهران**

جناب آقای شکرالله شاهزاد

بانهایت تاسف وتاثر مصیبت وارده‌را به‌فامیل محترم و خانواده های گرامی تسلیت عرض نموده عزت وبقا وسلامتی عموم بازماندگان را از خداوند متعال مسئلت مینمائیم.

شرکت پیروز ـ سرهنك دکتر پیروز

مصیبت وارده بخانواده مصلح‌پور را بحضور آقای امیر منصور مصلح‌پور تسلیت عرض نموده سلامت وبقاء عمر خود وخانواده را از خداوند مسئلت می‌نمائیم.

معصومه صنعتگران ـ فاطمه نعمتی ـ نیمتاج جدیدی حسین علی‌زندی.

آ ـ ۳۱۰۰۳

حادثه جانگداز دوست عزیز وفعالمان منوچهر برهانی را بخانواده آنمرحوم تسلیت میدهیم.

آ ـ ۴۳۰۸۶ **دانش آموزان دبیرستان خواجه نصیر جهرم**

افسران دانشکده مهندسی دانشگاه نظامی مصیبت‌وارده را بخانواده کوششی بخصوص تیمسار سرلشگرکوششی تسلیت عرض میکنند.

فرمانده دانشکده‌مهندسی ـ سرهنك مهندس‌میرحسین‌عاطفی

باکمال تاسف وتاثر فوت مرحومه مغفوره **بانو معصومه سقط‌چیان** متعلقه مرحوم آقای اسمعیل سقط چیان را بدین وسیله باطلاع عموم دوستان وآشنایان میرساند مجلس ختم آنمرحومه روز دوشنبه ۱۱ر۱۲ر۳۷ ازساعت ۳الی۵ بعدازظهر درمسجد ولی عصر واقع درخیابان آذربایجان‌منعقد واز عموم علاقمندان تقاضا دارد که برای شادی روح آن مرحومه درمجلس ترحیم شرکت فرمایند.

حاجی رضا مسگرزاده ـ حاجی رجب‌دوزدوزانی ـ ابراهیم الوندی ـ حبیب‌سهیلی ـ اکبر سقط چیان ـ میرابوالفضل مهاجری واخوان ابوالقاسم جاویدان ـ سیدعلی ناظمی ـ سید یوسف قضائی ـ میرزا بهلولی ـ رحیم سقط‌چیان ـ کریم سقط چیان ـ علی سقط چیان.

بعموم بازماندگان آنمرحومه مصیبت وارده‌را تسلیت‌میدهیم

خانواده های زندی ـ یوسفی ـ سرهنك محمودیان ـ جباری پروانه ـ ریاحی ـ عسگری ـ اسدزاده ـ میرزازاده ـ ستوان دوم اسوار باکمال تاسف درگذشت شادروان مرحوم مغفور **جناب آقای علی‌زندی** ابوی ارجمند سروان حسینعلی زندی را باطلاع دوستان وخویشاوندان میرساندمجلس‌ختم مردانه از ساعت ۳تا۵ بعداز ظهر روز دوشنبه یازدهم اسفند در مسجد دباغ خانه واقع درسه‌راه بوذرجمهری ومجلس ختم زنانه در همانروز درمنزل شخصی آنمرحوم واقع در خیابان بوذر جمهری کوچه حاجی هادی برقرار است.

بعموم بازماندگان آنمرحوم مصیبت وارده‌را تسلیت‌میدهیم

بدینوسیله باطلاع اقوام ودوستان گرام میرساند .مراسم شب هفت مرحوم والد **(حسین شازاد)** ازساعت ۳الی۵ بعد از ظهر روز سه‌شنبه ۱۲ اسفند ماه درامامزاده عبدالله برگزار می‌باشد. **سرهنك ستاد سیف‌الله‌شازاد ـ مهندس اسماعیل شازاد ـ مهندس مسیح شازاد ـ منوچهر شازاد**

آ ـ ۳۰۹۸۹ ۱ـ۲

باکمال تاسف درگذشت پدر عزیزمان **حمید عزیزی ملکی** را باطلاع دوستان وآشنایان رسانده باستحضار میرساند جهت شادی روح آنمرحوم ازساعت ۳تا۵ بعداز ظهر روز دوشنبه ۱۱اسفند ماه مجلس ترحیم درمسجد معمار واقع در خیابان ژاله ـ سه‌راه دلگشا منعقد خواهد بود.

دکتر امیر هوشنك تاج‌مهر ـ دکتر غلامحسین عزیزی ـ غلامحسن عزیزی.

آ ـ ۳۰۹۹۳

بعموم بازماندگان آنمرحوم تسلیت میدهیم.

انالله وانااليه راجعون

فوت مرحوم مغفور خلد آشیان آقای **آقا سید محمد باقرمیری (قصاب دربندی)** را که‌از اشخاص نیك وخیرخواه ومتدین بودند باطلاع میرسانیم مجلس ختم روز سه‌شنبه ۱۲اسفند ماه مطابق ۲۳شعبان ازساعت ۸صبح الی‌ظهر درمسجد جامع دربند منعقد است البته عموم مؤمنین شرکت میفرمایند.

العبد سید جعفر دربندی ـ الاحقر حسین رسولی

باکمال تاسف فوت مرحوم مغفور **آقای سید محمد باقر میری (قصاب دربندی)** راباطلاع عموم میرسانیم مجلس‌ختم روز سه‌شنبه ۱۲اسفند مطابق ۲۳ شعبان المعظم ازساعت ۸صبح الی ظهر درمسجد جامع دربند منعقد است.

حاج‌سید علی‌اکبر میرمحمد صادقی ـ سید علی اکبر میری سید علی اصغر میری ـ حاج حبیب‌الله شفیعی ـ سید حسین ناطقی ـ سید حسن ناطقی ـ سید مهدی میری ـ رمضانعلی نوروزیان ـ سید محمد میری ـ سید قاسم میری ـ حاج‌سید اسدالله شکوری ـ علی‌اصغر احمدی ـ محمود میری.

بعموم بازماندگان آنمرحوم مصیبت وارده‌را تسلیت میدهیم

فوت **بانو زرین‌تاج قراگزلو** را باطلاع کلیه دوستان و بستگان میرساند مجلس ختم‌مردانه روزدوشنبه ۱۱ر۱۲ر۳۷ درمسجد حجازی خیابان شاه‌آباد منعقد است.

احمد جهانشمس ـ ملیحه جهانشمس ـ رضا جهانشمس حسین قراگزلو.

آ ـ ۳۱۰۰۷

بعموم بازماندگان آنمرحومه تسلیت میدهیم.

خانواده های **حقیقی ـ داراب ـ ناسوتی ـ نوری** بانهایت تاسف‌فوت‌مرحوم‌مغفورآقای**ابراهیم حقیقی‌شیرازی**راباطلاع دوستان وآشنایان میرساند مجلس ختم آنمرحوم از ساعت ۹الی ۱۱روز دوشنبه ۱۱ر۱۲ر۳۷ درمسجد معزالدوله واقع در خیابان گوته (نایب‌السلطنه سابق) برقرار میباشد.

بعموم بازماندگان آنمرحوم مصیبت وارده‌را تسلیت میدهیم

کشتی مکمیلان هنوز بر گل نشسته است

ممکنست خروشچف درآخرین فرصت‌محیط سرد مذاکرات راگرم کند

لندن ـ رویتر ـ گزارشهائی که خبرنگاران روزنامه های لندن از مسکو برای‌روزنامه‌های خودفرستاده‌اند حاکیست که خروشچف روش خود را نسبت به مك‌میلان اصلاح میکند ودورنمای مذاکرات آینده روشن تر است.

عناوین روزنامه های لندن بدین ترتیب بود :

«روسها روش خودرا نسبت به مك‌میلان تغییر میدهند» ،«ذوب یخ در مسکو»، «دورنمای‌روشنتر» و«مسافرت مك‌میلان به مسکو بکلی بیهوده نخواهد بود.»

خبرنگار سیاسی روزنامه ابزرور مینویسد که مسافرت تحقیقاتی مك‌میلان هنوز نیز درراه دشواری پیش میرود ولی کشتی او هنوز بر سنك ننشسته است.»

روزنامه ساندی‌تایمز میافزایدروس ها میکوشند محیط مسافرت‌مکمیلان را پس از خراب شدن آن اصلاح کنند.

گفتگو با میکویان

گفته میشود که مك میلان طی دو روز اقامت خود در لنینگراد با میکویان گفتگو خواهد کرد و کمتر بتماشای نقاط این شهر خواهد رفت.

خبرنگار مخصوص روزنامه «پیپل» از مسکو مینویسد که مذاکرات‌چنانکه عده زیادی پیش‌بینی میکنند با شکست مواجه نخواهد شد و نتایج مشخصی خواهد داشت.

خبرنگار این روزنامه مینویسد که مك‌میلان باشتاب با واشنگتن و پاریس وبن مشورت کرده است تا در دو روز آخر مسافرت خودبتواند پیرامون برلن وآلمان از طرف غرب پیشنهاد هائی بکند ومسافرت خودرا چیز مفیدی از آب درآورد.

مك‌میلان به خروشچف خواهدگفت که غرب آماده است پیرامون برلن غربی و [illegible] ان بشرطی که نیروهای شوروی در تاریخ ۲۷ مه‌عقب نشینی کنند مذاکره نماید.

آخر وقت

خبرنگار «ساندی دیسپچ»خاطرنشان میسازد که ممکن است روسها تصمیم گرفته باشند در آخرین فرصت که بعداز ظهر دو شنبه است بطورجدی مذاکره کنند.

خبرنگار مخصوص «نیوزآف ورلد» دنبال‌این‌بحث‌راگرفته‌ومینویسدکه بنظر میرسد رهبرشوروی‌تصمیم گرفته‌است محیط مذاکرات را پس از سردی آن در اوائل هفته ،گرم‌کند.

ساندی پیکتوریال مینویسد که خروشچف ومك‌میلان از دو طرف شکافی که تاریخ میان دو شیوه‌زندگی پدید آورده بروی یکدیگر فریاد میزنند وصدای یکدیگر رانمیشنوند.

کاری جزاز راه قدرت نمی‌توان انجام داد .ومك‌میلان نیز درموقعیتی نیست که بتواند این کار را انجام دهد.

خروشچف بدین معنی هنگامیکه میگوید یاکنفرانس سران دول ویا هیچ راست میگوید.

مسکو ـ رویتر ـ روزنامه‌ایزوستیا ارگان دولت شوروی در شماره امروز خود بار دیگر درخواست شوروی را برای تشکیل کنفرانسی از سران دول تکرار کرد ونوشت که محافل وسیع اجتماعی جهان بافشار روز افزونی این درخواست رادارند.

ایزوستیانوشت‌که مذاکره‌سران دول فقط یك جریان تشریفاتی نیست بلکه مسئله‌ایست اساسی که صلح جهان بدان‌بستگی دارد.

ایزوستیا در پایان مقاله خود نوشته است که هر کس علیه تشکیل کنفرانس سران دول صحبت کند آگاهانه وغیر آگاهانه علیه کاهش از وخامت اوضاع بین‌المللی اقدام نموده وبه‌تشدید جنك سرد کمك میکند.

دنباله خبرهای خارجی

شوروی و آلمان‌شرقی

بقیه ازصفحه سوم

بدینجهت این محافل معتقدند با وجود آنکه چنانچه اوضاع بهمین منوال ادامه پیدا کند حوادث‌وخیمی بخود خواهد گرفت‌معذلك‌نمیتوان گفت امیدی بحل آن وجود ندارد. در واشنگتن گفته میشود چنانچه کنفرانس عالی بدون مقدمات قبلی تشکیل گردد خطرات بیشتری در برخواهد داشت وعدم‌توافق آن‌بسیار وخیم خواهد بود .بدینجهت است که واشنگتن همیشه موافق تشکیل کنفرانس وزرای امور خارجه شرق وغرب میباشد.

پاسخ شوروی

هر چند هنوز دولت شوروی به یادداشت اخیر دول غربی در مورد تشکیل چنین کنفرانسی پاسخ‌رسمی نداده است ولی باحتمال قوی در هفته آینده دولت شوروی پاسخ رسمی خود را به پایتخت دول‌غربی ارسال خواهد داشت.

محافل سیاسی واشنگتن تصور میکنند که دولت شوروی پیشنهادات متقابلی خواهد داد واین امر سبب خواهد شد که مجددا دول غربی به یادداشت شوروی پاسخ دهند و مبادله یادداشت سیاسی تا مدتی ادامه پیدا خواهد کرد.

ضمنا محافل مزبور معتقدند که حدس زده نمیشود دولت‌شوروی در روش خود نسبت به تفویض اختیارات به آلمان شرقی تغییری بدهد.

بهرحال گفته میشود مسافرت‌آینده نخست‌وزیر شوروی به آلمان‌شرقی اولین قدم در راه اجرای نقشه‌شوروی است.

در حال حاضر محافل واشنگتن منتظر بازگشت نخست وزیر انگلستان از مسکو میباشند تا بنظریات شوروی بیشتر آشناشوند.

علائم ضعیف رادیوئی ازماه مصنوعی امریکا

احتمال میرود دستگاههای فرستنده رادیوئی ماه مصنوعی‌آمریکاخراب شده باشد

واندربرك ـ کالیفرنیا ـ رویتر ـ پاسگاه های رصد آمریکا تمام دیشب‌راصرف این نکته نمودند که‌ازسرنوشت اولین ماه مصنوعی کاشف که‌دیروز پرتاب شده‌است اطلاعی بدست آورند. ۹ ساعت پس‌از آنکه ماه مصنوعی مزبور پرتاب شده‌بود. مقامات نیروی هوائی آمریکا هنوز نتوانستند این مطلب‌را تائید کنند که‌ماه مزبور وارد مدار خود شده است یانه. یکی ازایستگاههائی که‌در صدوده‌میلی واندربرك قراردارد این‌امر نشان میدهدکه‌دستگاه رادیوئی ماه مصنوعی معیوب شده‌است.

پس‌از پرتاب ماه مصنوعی‌توانست تا مدت ۶ دقیقه علائم رادیوئی آنرادریافت دارد .از فاصله۹۰۰ میلی‌واندربرلانیز علائم بسیار ضعیفی ازماه مصنوعی بوسیله یك کشتی دریافت گردید و این‌امر نشان میدهدکه‌دستگاه رادیوئی ماه مصنوعی معیوب شده‌است.

اتلی‌گفت: باید باکمونیستها کنار آمد

اوهیو ـ آسوشیتدپرس ـ لرداتلی نخست‌وزیر پس‌از جنك انگلستان عقیده‌دارد که جهان آزاد باید با کشورهای کمونیست کنار بیاید.

وی امروز ضمن یك سخنرانی تز قدیمی‌برسمیت شناختن‌چین کمونیست را مطرح کرد وگفت :

«برای اجتناب‌از یك مصیبت‌بزرك جهانی مابايد سرخهارا برسمیت بشناسیم وباآنها کار کنیم»

وی‌گفت شاید بنظربرسد که‌اجرای دموکراسی در بلغارستان ورومانی اشکالاتی داشته باشداما حل‌مسئله قبرس نشان داد ،که‌سرانجام بادموکراسی‌و رهمه جامیتوان معضلات راحل کرد اتلی گفت من به‌دموکراسی اعتقاد عمیق‌دارم. دموکراسی یك حادثه‌بزرك‌تاریخی است‌وبه‌مردمان معمولی تعلق‌دارد. بزرگترین خطری که دموکراسی راتهدید میکند بی‌تفاوت ماندن‌مردم و عدم توجه نسبت بحفظ آن‌میباشد.

مقاومت ایران

بقیه ازصفحه اول

دوستی مابا تعقیب سیاست ضد کمونیستی قاهره تقویت یافته‌است.

زورلو سپس‌ء ضمن اشاره به‌نفوذ کمونیزم درامریکا ازتحولاتی که‌توسط ژنرال دوگل درامریکا صورت گرفته تمجید نمود.

وزیر امورخارجه ترکیه‌آنگاه اشاره به‌مسئله قبرس نموده وگفت در این قضیه نه‌کسی شکست‌خوردونه‌کسی فاتح گردید.

مجهز باموشك

زورلو خاطرنشان ساخت در سال ۱۹۵۹ یك گردان ازنیروهای ترکیه ودرسال ۱۹۶۰ یك‌گردان دیگر مجهز به‌موشك «نایك»خواهند شد.

نامبرده خاطر نشان ساخت که‌در حال حاضر عده ازکسانیکه باید بعدا بااین سلاح کار کنند درامریکا مشغول تعلیم می‌باشند.

نرخهای مسکوك تاآخر وقت امروز

امروز بازار مسکوك فعالیت داشت ومظنه مسکوك تاآخر وقت امروز بشرح زیر بود.

پهلوی ۶۶۰ ریال نیم پهلوی ۳۳۳ ریال ربع‌پهلوی۲۷۰ ریال ۱۵مثاقی ۱۳۷۰ریال دهمثاقی ۱۲۲۰ ریال ۵مثاقی ۴۱۶ریال بیست دلاری ۲۹۸۰ ریال دلارمکزیکی ۳۶۳۰ ریال طلای شمش مثقالی ۴۰۶ ریال نقره قدیم ۱۰۱ریال جدید ۵ر۲۲ریال ژوژ از۵۹۰ تا ۷۷۰ریال لیره عثمانی ۴۳۰تا ۷۳۰ ریال.

سفیر انگلیس وژنرال اسپارو درباشگاه بانك ملی

ساعت ٦بعداز ظهردیروز سفیرکبیر انگلیس بمعیت ژنرال ،اسپارو سرپرست تیماسکی وسایراعضای تیم اسکی ارتش انگلیس درباشگاه بانك ملی حضور یافتند ودرجشن روزنهم اسفند که درسالن‌باشگاه‌بانك ملی وسیله قهرمانان باشگاه ترتیب داده‌شده‌بود شرکت کردند .

دراین‌مراسم جمعی‌ازشخصیت‌های ورزشی‌کشور حضور داشتند ،قبل از شروع ورزش‌های ملی آقای کاظمینی مدیر باشگاه بانك ملی ضمن بیانات خوداظهارداشت ،یکی‌از فصول درخشان وتابناك تاریخ حیات‌ملت ایران اصل شاهدوستی ووطن‌خواهی وعلاقه‌قلبی‌ملت‌ایران‌نسبت‌بمقام شامخ سلطنت‌است که هیچ‌عاملی نتوانسته دراین معنویت خللی وارد آورد .

درخاتمه آقای کاظمینی قاب نفیسی که مزین به‌تمثال شاهنشاه بود به سرپرست تیماسکی ارتش انگلیس داد .

درباره افزایش کرایه‌تاکسی

بقیه ازصفحه اول

راننده تاکسی دیروز میگفت .

«بیشتر کاسبی تاکسی ها از مسافرین یك نفری است که برای تسریع در کارشان تاکسی سوار میشوند ،ولی باگران شدن کرایه تاکسی برای یکنفر بسیار ممکن است که اشخاصی ترجیح بدهند در انتظار اتوبوس بمانند واتوبوس سوار شوند ولی پانزده ریال برای یك کورس تاکسی نپردازند .

وچون همانطور که گفتم کمتر اتفاق میافتد که سه نفر سوارشوند لذا آن اضافه کرایه ای که برای سه نفر تعیین شده‌است عملافایده‌ای بحال ما نخواهد داشت .»

راننده دیگری میگفت :

«من کاری باین ندارم که بعداز نصب تاکسی متر هم چه دعواها و مرافعه هائی بین ما ومسافرین که قادر به خواندن ارقام تاکسیمتر نیستند بوجود خواهد آمد .ولی با این وجود معتقدم که اگر تاکسیمتر نباشد باید مسافت های بین نقاط مختلف تهران درجه بندی شده و کورس تاکسی بهمان میزان سابق (ویا اگر افزایش بدهند چه‌بهتر) ولی با حساب مسافت تعیین شود. باید حدودی برای کورس داخل شهر معلوم شود وبرای مسافرگیری ازخارج آن‌حدودنرخ تاکسی‌موکول‌به تراضی قبلی طرفین باشد .»

بنفع‌صاحبان تاکسی

امروز صبح یك‌راننده تاکسی دیگر میگفت :

« . .این‌افزایش‌نرخ بنفع صاحبان تاکسی‌هاست ،زیرا آنها میزان‌دخلی راکه شب به‌شب ازراننده تحویل می‌گیرندبالاخره خواهند برد وبازهم راننده مجبوراست برای تامین خرج خودتندبرود ،مسافرزیادی‌سوار کندو هزار خلاف دیگر مرتکب شود . .

وبهتر است که‌دولت ترتیبی بدهد که‌صاحبان تاکسی هااز راننده‌های‌خود پول بیشتری مطالبه نکنند تاراننده ها باخیال راحت کار بکنند ودیگر نه مرتکب خلاف شوند ونه‌اینکه کسی ناراضی شود ، واگر باین ترتیب عمل شود اضافه کردن نرخ‌تاکسی تاثیری هم دربالارفتن‌قیمت‌ها نخواهدداشت.

نظر وزیر کشور

خبرنگارما برای‌اینکه بداند نظر مسئولین امردراین باره چیست با آقای‌وزیر کشور مصاحبه کوتاهی بعمل آورد ،..آقای وزیر کشور دراین‌باره بخبرنگارما اظهارداشت :

«چهارروزقبل طی‌نامه‌ای که‌بشهربانی کل کشور ارسال داشتم موافقت‌نمودم که‌افزایش نرخ‌تاکسی با موافقت و نظر شهرداری تهران صورت‌بگیرد . زیرا هم‌اکنون عده‌ای ازهموطنان مابا خرید اتومبیلها برای تاکسی سرمایه وجان خودراروی اینکار گذاشته‌اند و باید همه‌ماهه اقساط‌سنگینی‌بپردازند. وزیرکشور اضافه کرده درهیچ یك‌از کشورهای‌خارجی نرخ‌تاکسی‌مثل‌تهران نیست و بعقیده من نرخ‌فعلی‌تاکسی مناسب بامسافت وراه نیست »

نظر شهردارتهران

ولی چون وزیر کشور اجرای این منظوررا‌موکول‌به‌نظرشهرداری‌تهران‌کرده بود لازم بود که‌ازنظر شهردار تهران هم اطلاع‌پیدا کنیم .

امروز شهردار تهران دراین باره بخبرنگار ما گفت :

درکمیسیونی که‌برای رسیدگی به تقاضای صاحبان تاکسی ها تشکیل شده باتوجه بدلائل صاحبان تاکسی ها در باره وسعت شهر تهران وگران شدن اتومبیل و وسایل آن

نسبت بدو سال پیش کمیسیون‌تصمیم گرفت که نرخ تاکسی رادر تهران افزایش دهد و برای یك نفر ودو نفر ۱۵ ریال وبرای سه نفر بیست ریال کرایه تعیین کند .

نظر یك بازرس

بالاخره نرخ تاکسی هرچه باشد سروکار نهائی این‌دسته ازرانندگان مانند سایر رانندگان باماموریں راهنمائی و رانندگی‌است در حقیقت آنها هستند که روابط بین مسافرین ورانندگان وانتظامات رانندگی رابايد تنظیم کنند .

بازرس شماره ۹۹ راهنمائی و رانندگی در این مورد می گفت که نرخ تاکسی در تهران آنقدر ارزان است که کسانی که چند مدتی در کشور های خارج مانده‌اند درتهران هوس میکنند بعنوان یك تفریح ارزان قیمت از تاکسی استفاده کنند.

نظر مردم

وقتی که راننده تاکسی صحبت می کند ، اسم مردم را می برد ، وقتی که ماموریں دراین باره اظهاراتی می کنند بازهم صحبت از رضایت مردم بمیان می آید ، ولی بایددید که مردم خودشان دراین باره چه می گویند ؟

بعضی ها معتقدند که مادامی که تاکسی متر نصب نشده‌ونرخ تاکسی براساس مسافت تعیین نشود ،همین آش است وهمین کاسه ... برای مردم فرقی نمی کند الااینکه مبلغی پول بیشتر باید بپردازند ولی بازهم راننده هم مسافر بین راه سوار می کنند وهم اظهار عدم رضایت‌اما عده‌ای دیگر ازمردم که شاید از زحمت خواندن ارقام «تاکسی متر» احساس ناراحتی می کنند ، معتقدند که‌از همه بهتر این است که فاصله مسافت های کنونی تاکسی رامشخص کنند تابین مسافر وراننده اختلاف نظر پیدا نشود ...

ولی عقیده بعضی از مردم این است که علت عمده اختلافات‌موجود در کار تاکسی رانی ناشی از عدم اعتماد بین صاحبان تاکسی هاوراننده های آنها است .

اگر بتوان رابطه‌ای بین رانندگان وصاحبان تاکسی ها بوجود آورد که رانندگان مجبور نباشند مرتکب خلاف واجحاف بمسافرین شوند بیشتر اشکالات برطرف می شود.

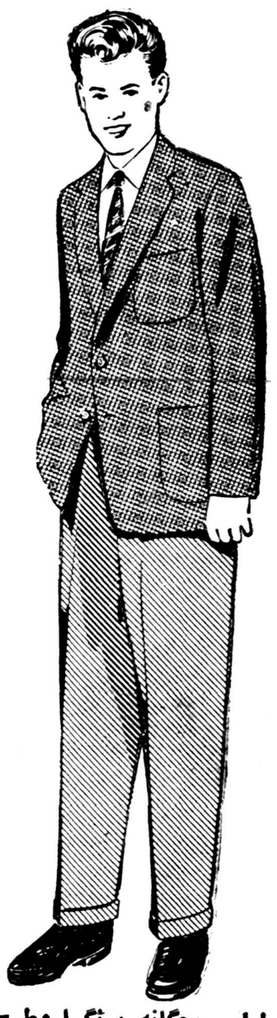

لباس بچگانه برتگها وطرح های مختلف ودوخت آخرین مدل.

پیرایش- لاله‌زار

آ-۴۲۶۹۲

جشن روز ملت درباشگاه جعفری

ازساعت شش بعداز ظهر دیروز درباشگاه ورزشی جعفری جشنی بمناسبت روز ملت برپاگردیده بود،جمعی ازوکلای مجلسین ، اعضای سفارتخانه‌های خارجی ،مدیران جراید پایتخت در این جشن حضور داشتند .

پس‌از نواختن سرود شاهنشاهی آقای مهندس جمشید آبادی خیرمقدم گفت وسپس ورزش ملی باستانی بمیانداری آقای جعفری انجام شد .

بعداز خاتمه ورزش آقای جعفری ضمن اظهارات خود که همراه با احساسات حضار بود اظهار داشت .

دردل تاریخ درخشان کشور ما خطوط برجسته وزرینی بچشم میخوردکه حاکی ازلیاقت وعزت نفس ملت مابشمار میرود در روز نهم اسفندماه سال ۱۳۳۱ این روح سلحشوری ورادمردی کلیه طبقات بنحو شرافتمندانه‌ای تجلی کرد وآن ساعاتی بود که کلیه‌طبقات مردم ، دانشجویان ، کارگران ، کشاورزان وزنان رشید و قهرمان تهران یکصدا فریاد میزدند که ما تاآخرین نفر وآخرین نفس شاه راپشتیبانیم وباید باخون سرخ فام ماپرچم سه‌رنك ایران آغشته شود بعد ازسخنرانی آقای جعفری ازمیهمانان پذیرائی شد و مقارن ساعت ۱۱ شب جشن خاتمه یافت .

تعطیل بازار

دیروز بازار تهران به مناسبت روز ملت از یکساعت بعداز ظهر تعطیل شد و چندین هزار نفراز کسبه‌وبازرگانان‌وابسته‌باطاق‌بازرگانی در مسجد شاه اجتماع کردند واز آنجا بوسیله اتوبوسهائی که آماده کرده بودند بمیدان جلالیه رفته‌ودر تظاهرات روز ملت شرکت کردند و آقای خرازی نماینده مجلس شورای ملی از طرف آنها سخنرانی نمود .

روز ملت در شمیران

از ساعت ۱ تاه بعداز ظهردیروز بمناسبت روز تاریخی نهم اسفند (روز ملت) جشن باشکوهی ازطرف فروشگاه های جراید شمیران در محل دفتر نمایندگی روزنامه‌اطلاعات برپا بود که درآن عده ای‌ازمحترمین شهروروسای ادارات شرکت‌داشتند.

کشتی گیران آمریکا بایران میآیند

امروز اطلاع حاصل شد که تیم کشتی ایران در مسابقات کشتی شوروی که قرار بود در مسکو انجام گیرد شرکت نمینماید .

آقای سرهنك معروفخانی رئیس فدراسیون کشتی اظهار داشت بمنظور تقویت تیم ملی کشتی ایران از تیم کشتی آزاد آمریکادعوت شده‌است تادر اواخر اسفند ماه بتهران بیایند .

نکاتی که درماه مبارك رمضان باید مورد توجه قرارگیرد

امروز این اعلامیه ازطرف شهربانی کل‌کشور صادر شد :

بمنظور حفظ شعائر اسلامی درایام ماه مبارك رمضان اجرای نکات زیر از اهالی محترم مورد تقاضا و متخلفین تحت پیگرد قانونی قرار خواهند گرفت :

۱ـ طباخی‌ها ، کافه قنادیها ، رستورانها و قهوه‌خانه‌ها در تمام مدت‌روز بکلی تعطیل خواهند بودوفقط مهمانخانه‌هائیکه محل توقف مسافرین است میتوانندبدون تظاهر برای آنان غذاتهیه نمایند .

۲ـ سینماها ، تماشاخانه‌ها و کلیه کافه‌هائیکه دارای موزیك و آتراکسیون میباشند در سه‌شب احیا و روز بیست‌ویکم ماه رمضان تعطیل خواهند بود .

۳ـ چون بمامورین انتظامی دستور داده شده است از تظاهربروزه خواری جدا جلوگیری و متخلفین را تسلیم محاکم صالحه نمایند . لذا نیازی بدخالت مستقیم افراد نبوده وچنانچه ازاین حیث شکایتی باشد باید بمامورین انتظامی مراجعه نمایند .

لایحه تشکیل بانك توسعه صنعتی

که امروز بمجلس شورایملی تقدیم گردید

ماده واحده ـ بدولت اجازه داده میشود مبلغ ششصد میلیون ریال‌ازمحل تفاوت ارزیابی پشتوانه اسکناس موضوع قانون اصلاح قانون تثبیت پشتوانه اسکناس مصوب ۲۸ اردیبهشت ۱۳۳٦ از اعتبارات تولیدی صنعتی ومعدنی طبق شرایطی که مورد قبول دولت باشد در اختیار بانك توسعه صنعتی ایران پس‌از تشکیل قرار دهد .

همچنین اجازه داده میشود بانك ملی ایران قسمتی‌از اسناد وصولی (پورت‌فوی) وام های صنعتی راکه تاکنون ازمحل تفاوت تجدید ارزیابی پشتوانه اسکناس پرداخت نموده است وبانك اعتبارات‌صنعتی سازمان برنامه تمام‌یا قسمتی‌از اسناد وصولی (پورت فوی)خودرا بطور امانی دراختیار بانك نامبرده طبق شرایطی که‌بین طرفین تعیین خواهد شد قرار دهند .

تبصره۱ ـ سود ویژه بانك تامیزان شش درصد سرمایه پرداخت شده و ششصد میلیون ریال فوق‌الذکر از پرداخت مالیات بردرآمد معاف خواهدبود .

تبصره ۲ـ دولت میتواند وام‌هائی که بانك ترمیم و توسعه ببانك توسعه صنعتی ایران اعطاء میکند تضمین نماید .

تبصره ۳ـ بانك توسعه صنعتی مشمول مقررات بند «ج» ماده ده قانون بانکداری مورخ پنج خرداد ۱۳۳٤ نخواهد بود .

نخست‌وزیر — وزیر صنایع و معادن — وزیر دارائی

انعکاس تظاهرات عظیم دیروز

در گزارشهای خبرنگاران خارجی

اخبار مراسم روز نهم اسفند «روز ملت» بوسیله خبرگزاریهای‌خارجی مخابره ودر کلیه مطبوعات جهان منعکس شده است .

هفتمین سال پیروزی طرفداران سلطنت

خبرگزاری «آسوشیتدپرس» از تهران چنین گزارش میدهد .امروز چند صدهزار تن مرد وزن‌از جمله‌اعضای احزاب سیاسی ملیون ومردم طی تظاهرات پرشوری طرفداری خودرا از رژیم سلطنت ابرازداشتند .

این اجتماع بمناسبت ششمین سال پیروزی طرفداران سلطنت بر دکتر محمد مصدق صورت گرفته بود ومردم از این فرصت استفاده‌کرده وبا ابراز طرفداری از مقام سلطنت به اظهارات اخیر «خروشچف»پاسخ‌دادند

جواب به حملات تبلیغاتی کمونیستها

«یونایتدپرس» چنین بیان مطلب کرده‌است .تشکیل میتینك امروز بمناسبت روز تاریخی نهم اسفند وبدنبال حملات رادیو مسکو وارگان های دیگر تبلیغاتی کمونیستها صورت گرفت ومردم طی تظاهرات پرشوری وفاداری خودرا به شاهنشاه اعلام داشتند .

«رویتر» نیز با مخابره جریان تظاهرات پرشور دیروز میگوید .دیروز دهها هزار نفر از مردم در میدان جلالیه گرد آمده واز شاه‌خود پشتیبانی نمودند وپاسخ دندان شکنی به تبلیغات اخیر شورویها دادند .

گاز سراجه بتهران حمل میشود؟

امروز کسب اطلاع شد که این چاه بعمل آمده است متخصصین شرکت ملی نفت ایران برای‌ادامه و مهندسین مربوطه مرغوبیت این حفر چاه شماره ۲ سراجه‌مشغول نفت را تایید کرده و اظهارداشتند کار شده است .

که نفت سراجه از مرغوبترین و

این چاه در عمق ۲٤۵۰ متر بهترین نوع نفتهای جهان‌میباشد .

به نفت مرغوب رسید و بعد سه‌متر گفته میشود در صورتیکه دیگر حفر شد و درچاه بسته شد. مهندسین مفید تشخیص بدهند حفر چاه شماره ۲ سراجه‌همچنان گازهای چاههای البرز و ادامه خواهد یافت تا منبع نفت سراجه بوسیله لوله بتهران منتقل جهت استخراج آماده شود . پس شده و مصرف گاز و سوخت تهران از آزمایشهای مکرری که از نفت تامین خواهد شد .

ضررهنگفت ایران

بقیه ازصفحه اول

پنجاه به شصت در صد ترقی داده است وکمپانیهای‌نفتی‌برای شکست بازار نفت این کشور قیمت نفت‌را در دنیا تنزل داده اند .

با تنزل بهای نفت اگر سطح‌تولید سال ۱۹۵۹ ممالك‌نفت‌خیزخاورمیانه را بمیزان سال قبل در نظربگیریم کویت هرروز ۲۵۲٫۷۲۰ دلار و عربستان سعودی ۱۹۰ هزار دلار وعراق ۱۳۵٫٦٦۰ دلار وایران‌روزانه ۵٫۵ میلیون ریال‌نسبت بسال گذشته ضرر خواهند کرد محصول نفت خاورمیانه در سال ۱۹۵۸ بطور متوسط روزانه در کویت یکمیلیون وچهارصد وچهار هزار بشکه و در عربستان سعودی یکمیلیون بشکه ودر ایران هشتصد ودوازده هزار بشکه وعراق هفتصد وچهارده هزار بشکه در روز بوده است .

کل ضرر ایران در سال ۱۹۵۹ در حدود بیست وشش میلیون ونیم دلار است وبرای جبران آن ناچار به تولید پنج میلیون تن نفت‌اضافه میباشد .

مشروح جریان محاکمه سرگرد قوانلو درسالن بزرك‌دادگاه جنائی

دادستان‌برای قوانلو تقاضای اعدام کرده است

قوانلو دردادگاه ضمن شرح زندگی خود یکی‌ازدوستانش‌را متهم بقتل فروغ‌کرد

نماینده دادستان‌گفت: نظر قوانلواین بودکه نسرین رادراجتماع داشته باشد تابسادگی‌کارهای دیگری را انجام دهد

مقارن ساعت ۹ صبح امروزسرگرد قوانلو همراه مامورین دژبان وارد کاخ دادگستری واز آنجا بدادگاه آمد .

قوانلو برخلاف روز قبل قدری مضطرب وعصبانی بود .

عده زیادی از دوستان وی نیز از صبح زود در دادگاه حضور یافته بودند .

ساعت نه‌ونیم صبح دومین جلسهٔ شعبهٔ اول دادگاه عالی جنائی در سالن بزرك دادگاه جنائی بریاست آقای عجمی کاشانی ومستشاری‌آقایان عظیما .فروغ . دانا سرشت . صدر رسمیت یافت .

رئیس دادگاه‌خطاب بسرگردقوانلو گفت تابرای استماع اظهارات شهود پشت میز دادگاه قرار گیرد .

پس از رفتن قوانلو پشت میز دادگاه رئیس اظهارات شهود را در بازپرسی قرائت کرد .

دراین شهادتها نوکر و کلفت های سرگرد قوانلو جریان‌تیراندازی وی وقتل نسرین وفروغ را شرح داده بودند .

شهادت گماشته سرگرد

حسن گماشته سرگرد قوانلوشهادت داده‌بود سرگرد قوانلو و نسرین همسرش از مدتی قبل بایکدیگردعوا داشتند وگاهی نیز با یکدیگر نزاع میکردند .

در آن روز هم قبل از ظهر آقا و خانم‌بایکدیگر نزاع مفصلی کردندو نسرین کلیهٔ لباسهای آقا را پاره کرد وآقا هم او را کتك زده ساعتی بعدسرگردوحدت باتفاق‌زن دیگری که اورا نمی‌شناخته (منظور فروغ است) وارد منزل شد وآنها دور میزی نشسته مشغول صرف نوشابه خنکی شدند واز آنجابه اطاق پذیرائی رفتند که ناگهان صدای شلیك دو گلوله بفواصل کم بگوش رسید و هنگامی که من باطاق رفتم دیدم آقا میخواهد خودرا هم بکشد ولی‌سرگرد وحدت مانع است وسعی میکند که تفنك را ازاو بگیرد .

در این هنگام قسمتی از بیانات سرگرد قوانلو در بازپرسی قرائت شد .

قوانلو در ابتدای بازپرسی منکر دخالت سرگرد وحدت در قتل فروغ بود ولی بعدوی را قاتل فروغ‌معرفی کرده بود .

رئیس دادگاه گفت راجع باین قسمت ماظهارات خود چه میگوئید سرگرد قوانلو گفت بیانات مفصلی دارم که از روی نوشته قرائت میکنم .

آنگاه سرگرد قوانلو ازروی‌نوشته‌ای مطالبی باین شرح قرائت کرد.

توبه کرده بود

اینجانب هفت سال قبل با زنی‌بنام نسرین آشنا شدم از او فوق‌العاده خوشم آمد وتصمیم بازدواج باوی گرفتم ولی چون وی شناسنامه‌نداشت بدینجهت در صدد برآمدم که برای او شناسنامه بگیرم ابتدا اورا باتفاق دوتن از دوستانم بحضرت عبدالعظیم بردم ودر آنجا وی را قسم دادم که دست از کار های زشت خود بکشد او قسم یاد کرد دوستانم پیشنهاد کردند که در همانجا مراسم ازدواج انجام گیرد .

بالاخره‌نزد مجتهدی رفتیم ومراسم ازدواج صورت گرفت از آن پس هر چه نسرین میخواست برای اوفراهم کردم ولی اوزنی نبود که باین‌وسایل قانع باشد مرتبا بدرفتاری میکرد و بانك ناملایمی بمن حمله‌ور میشد و مرا مضروب میکرد .

شبی که روز بعد آن این حادثه‌روی داد نسرین بخانه سرگرد وحدت رفته بود وباتفاق زن دیگری بنام فروغ شب را آنجا گذرانید. در آن شب گویا سرگرد وحدت اورا علیه من تحریك کرده بود بطوریکه فردای آنروز هنگامیکه در حمام بودم‌ناگهان نسرین خودرا بمن رسانید و بنای ناسزاگوئی را گذاشت ومشتریان حمام وی را از آنجا ردکردند . تا اینکه بخانه آمدیم ونزاع سختی بین ما در گرفت واو مرا بشدت مضروب کرد .ضمنا در همین هنگام سرگرد وحدت باتفاق فروغ خودرا بمنزل ما رسانیده ومشغول مذاکره شدیم که نسرین بنای‌ناسزا گوئی وپرخاش را بمن گذاشت و چوبی را برداشته بطرف من پرتاب کرد .

من برای تهدید تفنك شکاری را براشته ومقابل نسرین گرفتم وپس از اینکه یك تیر شلیك شد بطرف خود گرفتم تا انتحار کنم ولی‌سرگرد وحدت جلو پرید تفنك را از من گرفت در همین هنگام تیری رها شد، وبفروغ اصابت کرد .وسرگرد وحدت اسلحه را از چنك من در آورد من خیلی مضطرب شده بگوشه اطاق رفتم سرگرد وحدت بلافاصله نزد من آمده گفت :

چرا مضطربی .جهنم که مردند دو.. کم شد.

من ناراحت‌بودم سرگردوحدت گفت بیاتادیر نشده اگر ممکن است‌جنازه هارا بخارج شهر ببریم .

نسرین

ازمن اسم نبر

درهمان حال سرگرد وحدت بمن گفت رفیق اگر تو دستگیر شدی خواهش میکنم اسمی از من‌بمیان نیاور زیرا کاری است که شده و من موجبات آزادی تو را فراهم خواهم کرد. من دستگیر شدم در ابتدای بازپرسی نیز بعمل خود اعتراف کردم و کوچکترین اسمی از سرگرد وحدت‌بمیان نیاوردم ولی او کلیه ماجرا ها رابگردن من انداخت .

من دراواخر بازپرسی کلیه دخالتهای سرگرد وحدت را در موضوع قتل و اینکه او به قصد میخواست فروغ را ازبین ببرد و اینکه خودش بارها بمن‌گفته بود که بالاخره فروغ را از میان‌برخواهد داشت بیان کردم . زیرا او نقشه قتل‌فروغ را از مدتها قبل کشیده بود .

از وحدت بپرسید

سپس سرگرد قوانلو چنین اظهار داشت : موضوع قابل ملاحظه ای که میخواستم باستحضار دادگاه برسانم اینست که حادثه بین‌ساعت نه‌الی‌ده‌صبح‌بوده‌است‌ونیمساعت‌بیشتر طول نمیکشد که‌مجروح به‌بیمارستان وزارت راه برسد درحالیکه فروغ‌در ساعت نیم بعد از ظهربه‌بیمارستان رسیده است از دادگاه تقاضا دارم از وحدت به‌پرسید که این مدت فروغ راکجا برده بود چون اوبا نگاهداشتن فروغ در اتومبیل و معطل کردن وی قصد از بین بردن او را داشت .

اظهارات نماینده دادستان

آقای صفوی نماینده دادستان با قرائت آیه‌ای از قرآن مجیدشروع بصحبت کرده گفت .من خیلی خوشحال هستم که در این پرونده مدعی خصوصی کنار رفته است یکی ازاین نظراست که‌آقای‌سرگرد قوانلو بفکر افتاده اند که‌رضایت دوخانواده بیچاره ای را فراهم کنند ویك خوشوقتی من اینست که مردم بدانند دستگاه از نظر عمومی هم مجرمین را تعقیب خواهد کرد .

یك وظیفه اخلاقی هم برای من ایجاب میکند ،که در خصوص اظهارات طرفین دعوی مطالبی‌بعرض برسانم .در این دو روزه آقای‌قوانلو اظهاراتی کردند که کاملا باسابق اختلاف داشت اظهاراتی در باره نسرین کرده وخیلی سعی داشتند که موضوع قتل نسرین را چیزدیگر جلوه دهند .

خیلی باعث تاسف است که یك‌مرد تحصیلکرده چرا نتوانسته یك زن را برای خود نگاهدارد چرا نتوانسته او را عقد کند پنج سال مدت زیادی گودکه هم برای او شناسنامه بگیرد وهم او را عقد کند .آقای قوانلو چرا باید محیطی بوجود بیاورد که دائما بازن مزبور در نزاع باشد از این اظهارات‌چیزهای دیگری را میشود فهمید .وآن اینستکه نظر آقای سرگرد این بود که این زن رادر اجتماع داشته باشند تا بسادگی کار های دیگری را انجام دهند .

سپس نماینده دادستان در باره اظهارات متهم در کلانتری‌وبازپرسی مطالبی‌ایراد کردو گفت کیفیت‌پرونده‌و اظهارات ایشان‌بیازپرس بشهادت پرونده در باره قتل نسرین مسلم بود وفقط اختلاف بر سر قتل‌فروغ بود .ولی ایشان دیروز در دادگاه بر خلاف اظهارات خود در بازپرسی گفتند که تفنك خالی را روبنسرین گرفتم واو چوبی را که در دست داشت بطرف من پرتاب کرد که موجب شلیك گلوله گردید .دراین هنگام آقای صفوی تفنگی راکه با آن شلیك شده بود برداشت‌بطرفی نشانه رفت ومدتی در باره تیراندازی وچگونگی شلیك دو تیر صحبت کرد .این صحنه فوق‌العاده جالب بود و تماشاچیان بنماینده دادستان که دستش را روی ماشه گذاشته بود نگاه میکردند .

دستش بماشه نمیرسد

نماینده دادستان افزودآقای‌سرگرد قوانلو میگوید من تفنك رابسینه‌ام گذاشته بودم‌که خودم را بکشم‌ولی سرگرد وحدت زیر دستم زداولا وقتی این آقا تفنك را بسینه اش گذاشت دیگر دستش بماشه‌نمیرسد ودر ثانی اگر سرگرد وحدت زیر دستش زده بود گلوله بسقف‌میخورد نه بفروغ ،که آنطرف نسرین‌نشسته بود بنابر این آنچه مسلم است آقای سرگرد قوانلو با آمادگی قبلی باطاق آمده و تیری بطرف نسرین شلیك کرد وسپس معلوم نیست براثرچه عاملی فروغ رابقتل رسانید .

تقاضای اعدام

در پایان آقای صفوی گفت من توضیح بیشتری ندارم فقط استدعا دارم که دادگاه باتوجه باقاریر صریح متهم ومحتویات پرونده‌رای عادلانه صادر نماید واکنون طبق ماده ۱۷۰ برای قتل دو نفر زن از دادگاه برای متهم تقاضای مجازات اعدام دارم .

اظهارات وکیل مدافع

پس‌از پایان اظهارات آقای‌صفوی آقای شریعت زاده وکیل مدافع متهم شروع به صحبت کرده گفت ما باید در درجه اول بدانیم چه

فروغ

عواملی این حوادث را بوجودآورده است ، آنگاه وکیل مدافع شرح مفصلی درباره‌سوابق خانوادگی قوانلوبیان کرد (دراین موقع پدر قوانلو که در دادگاه حضور داشت گریه میکرد)

ساعت یازده وسه ربع جلسه‌دادگاه بعنوان تنفس خاتمه یافت.

سرگرد قوانلو، شریعت زاده (وکیل‌مدافع) وپدر سرگرد قوانلو درجلسه امروز دادگاه

بازرس قلابی !

دیروز سرپاسبان ملکوتی مامور کلانتری ۵ جوانی را بنام امیرفتحعلی فرزند محمد علی که خودرا بازرس شهربانی معرفی کرده و قصدداشت اسباب اثاثیه مسافری را در میدان راه آهن بازرسی کند باتفاق‌مسافر مزبور به کلانتری جلب کرد .

مسافری از گرمسار

مسافر مزبور در کلانتری خود را هوشنك شکوهی فرزند محمدعلی کارمند بانك صادرات و معادن‌شعبه گرمسار معرفی کرد و گفت‌مدت چهار سال بود که دربانك صادرات ومعادن گرمسار مشغول کار بودم تااینکه به تهران منتقل شدم و با قطار به تهران آمدم وقتی از قطار پیاده شده‌واسبابهای خودرابیرون بردم این شخص در جلو ایستگاه بمن نزدیك شد وخود را مامور بازرس شهربانی معرفی‌کرده وبالحن مخصوصی اظهار داشت : آقاممکن است من اسبابهای شمارا بازرسی کنم» من ابتدا بگمان اینکه‌مامورین شهربانی و گمرك در ایستگاه راه آهن باید اسباب واثاثیه مردم را بازرسی کنند موافقت کردم‌ولی بعد متوجه شدم که‌راه آهن گمرکی دارد وباید درآنجا اسباب اثاثیه را بازرسی کنند لذاباو گفتم پس بداخل ایستگاه بر گردیم تا آنجا چمدانها را باز کنم ولی‌او با این پیشنهاد بشدت مخالفت کرد وگفت درهمین گوشه نگاه سطحی میکندو چون من زیر بار حرف او واو زیر بار حرف من نمی رفت کار بنزاع کشید وپاسبان مارا باینجا آورد.

چون امیر در کلانتری اظهارات آقای هوشنك شکوهی راتکذیب میکرده بدستور آقای سر گرد روشن افشار کلانتر بخش باپرونده امر تحویل دادسرا گردید .

چه‌کسی پاسبان راگاز گرفته بود؟

صبح امروز پاسبان شماره ۱۰۷ کلانتری بیست پاس میدان بار فروشان مشاهده کرد شخصی که کلاه پوستی عجیبی بسر داردمشغول شکستن قفل مغازه‌ای میباشد .

پاسبان به‌آهستگی خودرا بوی رسانده دستگیرش کرد ولی این شخص بقصد فرار مشغول کشمکش شد وبادندان چند جای بدن‌پاسبان راگاز گرفته مجروح کرد وبالاخره باکمك یکی ازمامورین بکلانتری جلب‌شد .

در بازجوئی متهم ضمن آنکه منکر قصد سرقت بود از جواب دادن به سئوالات افسر نگهبان خودداری کرده و فقط در جواب‌سئوال‌مامورین که چرا پاسبان را گاز گرفته‌است پاسخداد که پاسبان را شب قبل همسرخودش گاز گرفته واو دراین جریان دخالتی نداشته است !

متهم که همچنان از اظهار هر مطلبی خودداری میکرد با پرونده به‌آگاهی فرستاده شد تا از آنجا پس از تحقیقات لازم به پزشکی قانونی فرستاده شود .

وضع کمیسیونهای مالیاتی تغییرمیکند

کمیسیون های مالیاتی دریك اداره کل متمرکز شده‌است

امروز خبرنگار ما اطلاع حاصل نمود که وضع کمیسیونهای مختلف پیشکاری دارائی تهران پس‌از انتزاع مورد مطالعه کلی‌وزارت دارائی قرار گرفته است این کمیسیونها اکنون دریك اداره مستقل تمرکز یافته و مشغول کار عادی خود هستند برای اداره مزبور که یکی‌از ادارات مهم وزارت دارائی خواهد بود هنوز رسما رئیس انتخاب نشده‌است.خبری‌حاکی‌است که اداره‌مزبور تحت‌نظرآقای‌محمدعلی‌اردلان رئیس اداره آمار وبررسی ها قرار خواهد گرفت. بهرحال چون اداره مزبور اهمیت فوق‌العاده‌ای از نقطه‌نظر تماس بامردم و رسیدگی‌بدعاوی واعتراضات آنها داردلذا کوشش خواهد شد که نواقص آن رفع شود. امروز بعضی از مقامات وزارت دارائی پیش‌بینی میکردند که تغییرات زیادی در وضع این کمیسیونها و حتی اعضای آن داده خواهد شد .

نطق وزیر دادگستری

درجشن استقلال کانون وکلا

روز پنجشنبه آقای دکتر محمد علی هدایتی وزیر دادگستری در جشن ششمین سال استقلال کانون وکلا نطقی ایراد کرد که قسمتی از آن دیروز چاپ‌شد چون وزیر دادگستری درباره اصول محاکمات حقوقی و توقعات مردم از وکلای دادگستری مطالبی ایراد کرده‌که قابل توجه است از اینرو متن کامل نطق ایشان امروز چاپ میشود.

آقای دکتر هدایتی در ابتدای سخنرانی اظهار داشت :

ششمین سال استقلال کانون وکلاء دادگستری را به تمام وکلاء دادگستری وحامیان حقوق ومدافعین عدالت تبریك میگویم .

آقایان میدانند که این استقلال به آسانی بدست نیامده بلکه ثمره سالها کوشش و زحمت و فعالیت و مبارزه و فداکاری عده از بهترین حقوقدانان این مملکت بوده است بنابراین جا دارد که‌هر ساله‌چنین روزی جشن گرفته شده و در آن هم از زحمات کسانیکه دراین راه رنج برده ومرارت کشیده‌اند سپاسگزاری گردد.

وابستگان دادگستری

در تمام کتب اصول محاکمات حقوقی فصلی وجود دارد بنام وابستگان دادگستری و یکدسته از این وابستگان را هم وکلاء دادگستری میدانند بنظر من وابسته دادگستری بجای ترجمه (اگزیلر) ترجمه درستی نیست زیرا همه‌آقایان میدانند که بزبان فرانسوی اگزیلر یعنی . یار . یاور . معین . کمك مددکار . معاون و اساسا اگر به تعریف وکیل دادگستری هم‌مراجعه نمائیم ترجمه اصطلاح یاوران دادگستری یاران‌عدالت‌یادادگستری مناسب‌تر میباشد زیرا مطابق‌تعریفی که از وکیل شده است وکیل دادگستری کسی است که شغل او یاری اشخاص برای اجرای قانون میباشد بنابراین وکیل وابسته یا تابع یا مطیع شخص ومقامی نبوده و استقلال دارد واگر قرار باشد وکیل را تابع بدانیم وکیل صرفا مطیع قانون و خادم عدالت است و از همین تعریف بخوبی اهمیت و شرافت شغل وکالت‌معلوم‌میگردد

درتمام دعاوی دادگستری حضور وکیل برای دفاع از حق لازم است چه در دعاوی مدنی و چه در دعاوی جزائی راست است که احقاق حق و اجرای عدالت باقاضی است ولی قاضی اول وکیل دادگستری‌میباشد اوست که‌برای دفعه اول رسما به موکل در خصوص صحت و سقم دعوی او اظهار نظر میکند اوست که در دعاوی مدنی حق را در قالب قانون ریخته واز آن دفاع مینماید اوست که در دعاوی جزائی چه در موردبیگناهی متهم و چه در مورد تردید و حتی در مورد مجرمیت حضور او لازم میباشد در مورد بیگناهی و تردید برای تحصیل حکم برائت ودرمورد مجرمیت هم برای استفاده متهم ازکیفیات‌مخففه در صورتیکه مشارالیه‌چنین‌استحقاقی داشته باشد در دعاوی جزائی پاره اوقات اجازه داده شده است که‌متهم بدون حضور وکیل خودش ازخودش دفاع نماید و یا از غیر وکلاء دادگستری وکیلی برای‌خود انتخاب کند این هردو غلط است زیراکسی که صاحب حق است باید همانطور که عرض کردم حق او در قالب قانون ریخته شود تا قاضی‌هم‌بتواند بر طبق قانون رای دهد و همچنین کسی که یك دوست صمیمی و مطمئن خودرا صرفا بخاطر خوبی و صمیمیت او بجای وکیل مدافع خود بمحکمه معرفی مینماید این شخص در محکمه برای دفاع از موکل بیچاره‌اش چیزی جز صفا و صمیمیت ندارد و حال آن که‌این امر بهیچ‌وجه برای دفاع از حقوق احتمالی او کافی نیست به علاوه وجود وکیل دادگستری درمحاکم جزائی یك نوع تعادلی بین طرفین دعوی ایجاد مینماید و میتوان گفت او بمنزله یك ناظم است زیرا در این دعاوی یکطرف دعوی مدعی‌العموم یعنی شخصی است که دارای موقعیت اجتماعی خاصی بوده و دارای تحصیلات حقوقی کافی و تجربیات ممتد قضائی میباشد وحال آنکه طرف دیگر یعنی متهم کسی است که غالبا بدون‌اطلاع از قانون وچه بسا اوقات بیسواد ومافوق اینها در بعضی موارد هم زندانی است و بی کس طرف اول کاملا مجهز است‌و حمله میکندولی طرف دوم بکلی‌بی سلاح‌وبیدفاع عدالت ایجاب‌مینماید که‌این دو کفه نامتساوی ترازو بنحوی تعدیل شودیعنی در این مبارزه یا جنك متهم‌هم‌بهمان‌اسلحه که‌طرف‌او دارد مجهز شود واین ممکن‌نیست جزداشتن یکنفروکیل مدافع که‌در صورت بیگناهی یا تردید یا مجرمیت حقوق قانونی او را بیان نماید .

وروی همین اصل‌است که فری دانشمند معروف ایتالیائی و رئیس مکتب علم‌الاجتماع جنائی پیشنهاد می‌نماید همانطورکه شغل‌دادستانی ووکالت عمومی شغل موظفی است شغل وکالت‌دفاع از متهمین هم شغل موظف وعمومی بوده و وکلاء جزائی‌از کارمندان قوه‌قضائیه‌باشند و حق‌الوکاله هم‌که همان حقوق آنهاست از دولت دریافت دارند که البته بنده باچنین عقیده موافق‌نیستم زیرا وکلاء دادگستری نه فقط‌باید ازلحاظ اداری یادر مقابل‌موکلین خود مستقل و آزاد باشند بلکه باید استقلال آنها در مقابل قضات نیز محفوظ باشد واین همان‌استقلالی است‌که آقایان بتعبیر دیگر آن را آزادی دفاع وکیل میگویند آقایان فرض این‌را بفرمایند که روزی بگویند وکلاء دادگستری‌باید تابع‌فلان شخص یا فلان‌مقام‌باشند یك دقیقه بچنین روزی فکر کنید و ملاحظه بفرمائید چه میشود .

توقعات مردم

از تعریفی که من از وکیل دادگستری کردم گفتم وکیل دادگستری کسی‌است که شغلش یاری اشخاص برای اجراء قانون باشد دوامر برمیآید اول آنکه وظیفه وکیل یاری قانونی اشخاص است دوم آنکه شغلش اینکار است واگر منحصرا شغلش این نیست شغل اصلی او اینکار استو برای انجام این‌دوامر وکیل باید مستقل بوده و آزادی عمل داشته باشد.

ولی آقایان غیراز این دوموضوع جامعه‌مترقی‌امروز و مردان‌روشنفکر آن توقعات و انتظارات دیگری هم از وکلاء دادگستری دارند و انشاءالله آقایان محترم بیك‌همکار قدیمی و صدیق خود که متجاوز از بیست‌وپنج سال عمرش را صرف امور قضائی اعم‌از وکالت و قضاوت نموده است اجازه خواهند فرمود که رئوس این توقعات را دراینجا بگوید- تصوری که مردم دانش‌پژوه امروزه دنیا ازیك‌وکیل دادگستری خوب‌میکنند اینستکه :

۱- وکیل با اینکه مستقل است وتنها کار میکند تعلق بصنفی‌دارد و دارای همکارانی میباشند کانون وکلاء دادگستری نظارت کامل بر اعمال او داشته و انضباط و دیسیپلین شدیدی را از اومطالبه مینماید . کانون وکلاءدادگستری در عین حالی‌که حافظ منافع‌صنفی اوست وظیفه عالی‌تر و انسانی‌تر بعهده دارد .

۲- جامعه امروزی معتقد است که یکنفر وکیل دادگستری تسلط کامل بتمام امور حقوقی و قانونی دارد زیرا اونه فقط دارای‌تحصیلات عالی حقوقی است بلکه دوره کار- آموزی و استاژ خودرا گذرانیده وبعلاوه سالها در امور حقوقی‌مطالعه و تتبع دارد .

۳- وکیل دادگستری مدافع‌حق و حقیقت و عدالت بوده و واجد سجایای اخلاقی ومعنوی می باشد و دارای شرایط خاصی راجع به سن وتابعیت و مسکن بوده واز دخالت در هرامری که منافی با شئون حرفه عالی او می باشد خودداری می نماید .

۴- وکیل دادگستری همانطورکه در مقابل قضات استقلال دارد در مقابل موکلین هم مستقل می باشد.

هرگونه دعوائی‌را قبول‌نکرده در صورت قبول هم صرفا مدافع منافع مادی او نبوده بلکه پیش از آن مدافع قانون است .

۵- حق الوکاله اش را خودش تعیین می کند بنحوی که در پاره موارد مردم از مجانی بودن دعوی یاکمی حق‌الوکاله تعجب می کنندو یا برعکس در دعاوی جزائی که حد اکثری وجود ندارد بعضی اوقات میزان آن از حد متعارف تجاوز می نماید واین حق وکیل است .

۶- بالاخره از نظر جامعه مترقی امروز وکیل دادگستری کسی است نه نه فقط دارای اطلاعات علمی و عملی بسیط بوده بلکه تسلط کامل‌بر قلم و همچنین بیان دارد مردی‌است فصیح و منطقی ومن مطمئن هستم کانون وکلاء ما اکنون که دارای استقلال گردیده سعی می نماید‌که وکلاء ما همگی واجد این خصائص بوده وشایسته مقامی را که بعهده گرفته اند باشند .

از اینکه چند دقیقه مصدع وقت شریف آقایان‌شدم معذرت میخواهم وامیدوارم بفضل و عنایت عادل بی همتا خداوند سبحان و توجهات خاصه شاهنشاه معظم و مفخم آقایان وکلاء در دفاع از حق و اجراء قانون همیشه موفق و مویدباشند .

ورود

ساعت یازده صبح امروز آقای احمد اقبال سر کنسول شاهنشاهی در سانفرانسیسکو با هواپیمای ارفرانس وارد تهران شد . آقای اقبال بسمت وزیر مختارشاهنشاهی در چکوسلواکی منصوب شده‌است.

مخصوص بانوان

کت و دامن

ازیك نوع توئید انگلیسی

(سفارش مخصوص)

در ۵ رنك عالی

۲۳۵۰ ریال

کت ودامن‌کانگای مشکی- ساده ومنجوق دوزی واتومان از:

۲۱۰۰ تا ۲۷۵۰ ریال

پوشش

اول لاله‌زار

خوش پوش

لاله‌زار- اول رفاهی

ساعت کار.

یکسره از ۸٫۳۰ صبح تا ۸٫۳۰ بعدازظهر

آ-۴۲۶۸۸

حمله بایران اغازجنك

بقیه ازصفحه اول

شاهنشاه ایران در سخنرانی اخیر خود در برابر سناتور هاونمایندگان مجلس اعلام کردند که «ما مسلما قرار داد را امضاءمیکنیم ».

شاهنشاه اعلام کرد که‌اگرشوروی درنتیجه این قرارداد بایران‌حمله‌ور شود «معنی آن شروع جنك‌سوم خواهد بود. دراین قرارداد نکته خارق‌العاده ای وجود ندارد و یك اقدام دفاعی است .»

تکذیب شایعات

درعین حال همه شایعات و اخبار تحریك آمیز و خطرناك چند روز پیش در محافل رسمی تکذیب شده است .وزارت خارجه ایران وسفارت شوروی هر دو بشدت این خبر را تکذیب کردند که سفیر شوروی، نیکلای م. پگوف به وزیر خارجه گفته است در صورت امضای قرارداد ایران و آمریکاقوای‌شوروی بایران حمله‌ور خواهدشد .

همچنین این خبر که دیپلماتهای آمریکائی ایران را مطمئن‌ساخته‌اند که «هرگاه یك سرباز روسی از مرز بگذرد » نیروی آمریکائی فرستاده خواهد شد . بتوسط‌وزارت خارجه و سفارت آمریکا مورد تکذیب قرار گرفت .

وزارت خارجه اعلام داشت که بر خلاف شایعات ایران طرحی برای قطع روابط با شوروی در دست ندارد .

ناظرین معتقدند که‌بحرانهای‌اخیر چندان از حوادثی که پس‌از قطع مذاکرات ایران و شوروی روی داد ناشی نشده است .

اطلاع شوروی

یك دیپلمات مجرب می گفت او این نتیجه را از اینجا گرفته که روسها «از همان موقع » همه چیز را درباره قرارداد دفاعی پیشنهادی میدانستند . بنظر او روسها بیشك میدانستند که هیچ نقشه ای برای استقرار قوا در ایران یاساختمان پایگاهی برای حمله به شوروی در کار نیست .

این قرارداد اساسا بسط تعهدات طرح آیزنهاور بایران است .بموجب این طرح آمریکا به کمك کشوری که مورد تجاوز مستقیم یا غیر مستقیم کمونیسم قرار گیرد می‌آید .

درباره شرفیابی آقایان‌علما

در تعقیب خبردیروز پیرامون شرفیابی علما و روحانیون باطلاع خوانندگان میرسانیم که‌دراین شرفیابی آقایان ظهیرالاسلام وبیوك آقا زنجانی وفقیه یمینی نیزافتخار حضورداشتند وآقایان ظهیرالاسلام وبیوك آقازنجانی پیرامون روزنهم اسفند وآمادگی‌ملت‌ایران در پشتیبانی ازمقام‌شامخ سلطنت‌مطالبی معروض داشتند .

تبریکات

جشن فرخنده ازدواج برادر عزیزمان جناب آقای غلامحسین مهذب رابه‌خاندان محترم مهذب وعزمی وجمشیدی تبریك گفته دوام سعادت و کامیابی ایشان را درپناه اولیاء حق ازخداوند خواستاریم .

آ ۴۲۹۵۸ — سرهنك تقوی - سرهنك شرفه

انتخاب جنابان آقایان :

حاج عباس گورنك - حاج سید عزیزاله سلیمی - حاج‌مرتضی نطاق‌نیا - حاج غلامرضا نائی - حاج علی‌اصغر معصومی راکه در جلسه انتخاباتی صنف فخارباتفاق آراءبسمت‌هیئت‌مدیره انتخاب شده‌اند صمیمانه تبریك میگوئیم .

امیدواریم که آقایان محترم به‌پیروی از منویات اعلیحضرت‌همایونی شاهنشاه معظم در انجام وظایف ملی و صنفی خود موفق باشند.

آجرماشینی امین غفار - پندخو - آجرشمس احمد مدیر -آجرشمس نو علی‌مدیر- آجر اقدام فتحاله اقدامیان- آجر شهباز حاج‌لبی‌اله تاجیك -آجرشهاب حاج علی‌اصغر افضلی و حسینعلی خوئی - آجر بهار ماشاالله امیر کوششی - آجر حیدری علی اوسط حیدری -کریم‌نیا- حاج محمدعلی نجمی - آجرالبرز - رضانقدیوند - احمد رضازاده

استعذار

درایام عیدسعید نوروز بواسطه فوت مرحومه خانم عیال‌بنده بمراسم عید ودید وبازدید عمل نمیشود ودر شیراز هم نخواهم بود بنابراین باعرض معذرت از حضوردوستان معظم سلامت همه را از خداوند خواهانست .

آ-۴۲۹۵۶ — سرهنك بازنشسته عبداله‌مجاب‌ازشیراز

جایزه امسال مجله ترقی

این اتومبیل کادیلاك جایزه امسال خواننده مجله ترقی‌است .از صبح دوشنبه آینده شماره گذاری شروع میشود وشرط سهیم بودن دراین جایزه خرید شماره روز دوشنبه ۱۱ اسفند است .

جوائز کوچك عبارتند از : سی دستگاه دوربین عکاسی گوابکس هدیه کمپانی گورت ، بیست تخته بتو درجه ۱ و ده قواره پارچه زنانه

خاك ریزی

خاك برداری

باتراکتورهای بولدزرقوی‌شرکت سهندشت زمینهای‌پست وبلندرا دراسرع‌وقت باارزانترین نرخ‌فصل‌تسطیح وبقیمت خوبی بفروش‌رسانید. شرکت سهندشت تلفن ۲۶۷۱۳

آ-۴۲۹۰۸ — آگهی مودت

برنامه آینده

سینما نیاگارا

مسافر جهنم

کمدی فانتزی انتقادی دوبله بفارسی

باشرکت: ستاره زیبای ایتالیا

سیلوانا پامپانینی

کمدین نامدار ومحبوب ایتالیا

توتو

آ-۴۳۰۶۶

فقط تاسه روز دیگر نمایش اثر جاودان سینمای شوروی چهل و یکمین ادامه دارد

از صبح چهارشنبه ۱۳ اسفند ماه در سینمای بزرك سعدی

اثر مهیج وتکان دهنده: لوئی بونوئل باشتراك: ژرژ مارشال - سیمون سینیوره- شارل وانل

باغ مرگ «رنگی» (برنده جایزه روبان آبی)

LA MORT EN CE JARDIN

ASH. N. A. Co. — آ-۴۳۰۶۰

اطلاعات

قطعنامه میتینك دیروز بحضور ملوکانه تقدیم شد

ظهر امروز آقایان دکتر کاسمی وزیر مشاور ودبیر کل حزب ملیون واسدالله علم رهبر حزب مردم باتفاق نمایندگان طبقات مختلف که در تظاهرات دیروز شرکت داشتند حضور شاهنشاه شرفیاب شدمو قطعنامه متینك دیروز راکه قاب شده بودتقدیم نمودند .

ژنرال لوید بقبرس بازگشت

ساعت ۹ونیم صبح امروز ژنرال لوید رئیس ستاد نیروی زمینی‌انگلستان در خاورمیانه باتفاق دریادار «مایرف» معاون خود واعضای تیم اسکی‌ارتش انگلیس وسیله هواپیمای نظامی تهران را بقصد قبرس ترك‌کرد .

بعلت تقلیل درآمد سازمان برنامه از نفت

سازمان برنامه ازخارج وام میگیرد

بطوریکه دیروزاطلاع دادیم‌آقای نخست‌وزیر امروز برای اولین بار بعدازتصویب‌لایحه تفویض‌اختیارات مدیر عامل سازمان برنامه به نخست‌وزیر در کاخ سازمان برنامه حضور یافت .

اظهارات دیروز نخست‌وزیر که خطاب به اعضای هیئت نظارت و شورایعالی و روسای قسمت‌هاودفاتر سازمان برنامه ایراد شد به شایعات زیادی خاتمه داده

سازمان وام خواهد گرفت

همانطور که اطلاع دادیم سهم سازمان برنامه از درآمد نفت در سال آینده حداقل صدوسی میلیون دلار تعیین شده و هنوز بطور قطع معلوم نیست که در سال های ۳۹و ۴۰ و نیمه ۴۱ چقدر از عواید نفت از طریق سازمان برنامه بمصرف اجرای طرح‌های عمرانی خواهدرسید تابراساس آن قدرت مالی سازمان برنامه معلوم شود .

ولی بطوریکه مقامات عالیرتبه سازمان برنامه اظهارداشتند سازمان برنامه تا حدودی که قادر به‌پرداخت آن باشد برای اجرای طرح های تصویب شده و تکمیل طرح‌هائی که در دست اجرا دارد وام خواهد گرفت وبرای دریافت این‌وام هم هیچ نگرانی در بین نیست زیرا دولت ایران بخوبی قادر خواهد بود از عواید نفت خودکه درسال های بعداز برنامه هفت ساله دوم خواهد داشت آنهارا مستهلك نماید.

سرپرست سازمان برنامه

امروز گفته می‌شد که بزودی آقای مهندس خسرو هدایت تغییر سمت خواهد داد زیرا در حال‌حاضر سمت ایشان قائم‌مقام مدیر عامل سازمان برنامه ومعاون نخست‌وزیر میباشد و باتصویب لایحه مربوطه دیگر مدیرعامل به معنی قبلی‌وجود ندارد . بنابراین امکان دارد که ایشان باسمت معاون نخست‌وزیر و مدیر سازمان برنامه یا وزیر مشاور ومدیر سازمان برنامه بکار فعلی‌خود ادامه دهند .

ورود سفرای جدید سوئد وکانادا بتهران

ساعت سه‌بعداز ظهر امروزآقای«درگسترم» سفرجدید سوئد درتهران باهواپیمای اس.آ.اس بتهران وارد شد.

ضمنا قراراست آقای‌جون«برنارسامرس» اولیخاوزیر مختار کانادادر تهران نیزدوشنبه ساعت سه‌ونیم بعداز ظهر باهواپیمای خاورمیانه ازبیروت وارد تهران گردد .

آقای سامرس علاوه‌برمقام فعلی مشاورعالی‌ملکه‌الیزابت‌دوم انگلستان نیز میباشد .

برای فروش کانادادرای در شهرستانهانماینده میپذیریم

متقاضیان باید برای اطلاع از شرایط و تسهیلاتی‌که برای نمایندگان شهرستانها در نظر گرفته شده وعقد قرارداد منتهی تابیستم ماه جاری شخصا بکارخانه کانادا، درای واقع در جنوب فرودگاه مهرآباد تلفن ۲۱۹۶۳مراجعه نمایند.

مشتریان وعمده فروشان سابق درصورتی که قبل از تاریخ فوق مراجعه کنند حق‌تقدم دارند. ۱-۲ آ-۴۳۰۶۸

گشاورزان تعجب نکنید

انواع تراکتور و کمباین و دیکس وکاوآهن مسی هریس باوسائل یدکی با صدی پنجاه تخفیف بفروش میرسد.

سرای‌حاج‌حسن علی‌صفاری تلفن ۲۳۶۹۱- اهواز محمد مقیمی

آ-۳۰۲۷۷ ۱-۵

پیش‌بینی وضع هوا

پیش بینی هوای ایران تا ظهر فردا طبق گزارش اداره هوا شناسی بدینقرار است .

هوای استان خراسان ونواحی شرقی ایران ابری توام باباران ،هوای نوحی گرگان بلوچستان ومکران‌ابری توام باباد شدیدی درسطح زمین وطوفان خاك و شن ، ضمنا در نقاط مرتفع این نواحی توام با رگبار های پراکنده خواهد بود .

هوای نواحی مرکزی و غربی بتدریج توام با ابر های مرتفع شده واحتمال برف و باران در نقاط مرتفع آذربایجان پیش بینی میشود .هوای نواحی دریای مازندران کمی ابری که بتدریج بر مقدار ابرها افزوده میشود واز فردا بارندگی در آن نواحی آغاز خواهد شد .

هوای شهر تهران نیز کمی ابری که بتدریج توام با ابر های مرتفع خواهد شد . ضمنا هوای ناپایداری که در مشرق و جنوب شرقی ایران وجود دارد بتدریج از فردا بطرف افغانستان و پاکستان کشیده میشود .

گرمترین نقاط درروز گذشته بندر جاسك باحداکثر ۲۵ درجه سانتیگراد بالای صفر وسردترین نقاط شهرتبریز باحداقل ۱۱درجه زیر صفر بوده است .

حداکثر درجه حرارت هوای شهر تهران ۵ درجه بالای صفر وحداقل آن ۳درجه زیرصفر بوده‌است .

حداکثر میزان‌بارندگی درروز گذشته دربندر بوشهر ۱۲ میلیمتر بوده است .

رئیس شهربانی ازاهالی تهران تشکر میکند

این اعلامیه امروز ازطرف شهربانی کل کشور انتشار یافت .

در تظاهرات عظیم روز ملت (نهم اسفند ماه) که صدها هزار نفر ازافراد منتسب باحزاب و دستجات واصناف و طبقات مختلف شرکت داشتند انتظام وانضباط کاملی درمیدان جلالیه و آرامش کامل درکلیه نقاط شهر برقرار وهمه افراد مردم در حفظ نظم طوری صمیمانه‌همکاری وعمل کردند که‌هیچگونه نیازی‌بوجود مامورین‌شهربانی‌نبود وچون این همکاری صمیمانه و حفظ نظم وانضباط نمونه کامل رشد ملی ونشانه بارز علاقه قلبی کلیه افراد ملت به مقام شامخ سلطنت ووحدت نظر مردم دراین هدف مقدس است شهربانی کل وظیفه خود می داند ازعموم طبقات شرکت کننده در تظاهرات میدان جلالیه ومجالس جشن تشکر وسپاسگزاری نموده وتوفیق همه را درخدمت بشاهنشاه معظم و کشور باستانی از خداوند مسئلت نماید .

رئیس شهربانی کل کشور - سپهبد علوی مقدم

امروز مقامات سازمان برنامه تاییدکردند که:

عمران خوزستان ادامه مییابد

آقایان «لیلیانتال وکلاپ» کار - شناسان مشهورامریکائی که‌عهده‌دار اجرای طرح عمران خوزستان هستند دیشب از سفر خوزستان بتهران بازگشتند .در این سفرکه بمنظور بازدید از کیفیت اجرای طرح ها ومیزان پیشرفت‌آنهاصورت گرفت آقای مزینی رئیس قسمت عمران خوزستان در سازمان برنامه نیز حضور داشت .

کارشناسان آمریکائی در مدت توقف خود در خوزستان‌با مهندسین ومتخصصین مربوطه مذاکره کردند ومحل اجرای طرح ها را بازدید نمودند و وضع عمومی کار ها را مورد بررسی قرار دادند .

امروز مقامات سازمان برنامه مجددا تایید کردند که دولت‌اجرای برنامه عمران خوزستان را دنبال خواهد کرد وطرحهائی را که بتصویب رسیده وبمرحله اجرا گذاشته شده است بپایان خواهد رساند وبرای اجرای آنها درصورت لزوم وام خواهد گرفت.

جناب آقای‌مهام شهردار محترم ومحبوب تهران

چون بنابامر واراده شاهنشاه محبوب که‌اینجانب همیشه خدمتگذارو جان نثارمعظم‌له بوده وهستم ماموریت‌دارید قلعه شهرنورا از صورت فعلی خارج وساکنین آنرا بشغل‌آبرومندانه‌ای بگمارید این تصمیم‌شما آرزوی‌کلیه مردان شاهدوست‌وباایمان‌است اینجانب به‌پیروی ازمنویات شاهنشاه معظم‌ونظریه آنجناب‌سالن تئاترودودستگاه ساختمان ملکی خودرا دراین روز فرخنده ۹اسفند بطور رایگان تازمانیکه برای محل رستوران وکارگاه برای ساکنین قلعه شهرنو لازم باشد دراختیار آن شهردار محبوب میگذارم که مقرر فرمائید هرچه زودتراین لانه‌فساد را ازصورت‌فعلی‌خارج‌نمایندودرخاتمه‌چون‌بنابامر آنجناب‌درب‌شمالی‌قلعه مسدود گردید وخیابان قزوین وسایر خیابانهای اطراف آن مخصوصا بیمارستان فارابی ازاین منجلاب‌فساد خارج شده بنده‌بسهم‌خودازاین‌عمل‌خیرخواهانه شما کمال تشکر رادارم سعادت وموفقیت آنجناب را ازایزدمتعال‌خواهانم

محمود حاج‌ابراهیم(مسچی) آ-۳۱۰۱۳

پیشاهنگان در اطلاعات

عصر دیروز جمعی از پیشاهنگان در موسسه اطلاعات حضور یافتند و باتفاق آموزگاران دبستان صدر از قسمت های مختلف روزنامه‌اطلاعات وهمه نشریات موسسه اطلاعات‌بازدید بعمل آوردند .

اظهار امتنان

بدینوسیله از طرف اهالی چهارراه تخت جمشید از سنرپاسبان سوم **محمدحسن توکلی** که درانجام وظائف و حسن خدمت سرمشق می‌باشد تشکر مینمایم.

محمد فرازین

آ-۴۳۱۰۰

زیماك

معروفترین ماشین تحریر فارسی و لاتین

شرکت ایرانشهر- خیابان فردوسی

مجمع‌عمومی

مجمع عمومی عادی سال ۱۳۳۷ کانون مهندسین در تاریخ دوشنبه ۲۵ اسفند ماه ساعت چهار بعد از ظهر در محل کانون واقع درخیابان جنوبی پارك شهر تشکیل میگردداز عموم آقایان اعضای کانون‌درخواست میشود در جلسه حضوربهم‌رسانند.

دستور . گزارش هیئت مرکزی وانتخاب هیئت مرکزی جدید .

هیئت عامله کانون

آ-۳۰۹۷۹

لامپ فیلیپس

مورد اعتماد عموم است

PHILIPS مشخصات لامپ فیلیپس

PHILIPS پرنور

PHILIPS بادوام

PHILIPS ارزان

PHILIPS کم مصرف

نماینده انحصاری

الکتریکی زهره ، لاله‌زارنو- تلفن ۳۹۶۷۵

PHILIPS

«مغازه‌های الکتریکی میتوانند برای تامین هرمقداری‌که احتیاج دارند مستقیما باین نمایندگی مراجعه نمایند.» آ-۴۲۱۲۸

آخرین خبر تا ٤ بعدازظهر

خارجه

سرهنك عارف عفومیشود

پاریس - خبرگزاری فرانسه - روزنامه الحیات در آخرین شماره‌خود مینویسد حسین جمبل وزیر هدایت ملی عراق اظهارداشته است بین جمهوری متحده عرب وعراق درزمینه سیاست خارجی وداخلی هیچگونه اختلاف اساسی وجودندارد زیرا هردو کشور پشتیبان ملت هائی هستند که درراه آزادی خود مبارزه‌می‌کنند وسیاست پیوستن به بلوکهای‌مخالف را طرد می‌کنند .

عراق نیز مانند جمهوری متحد عرب برای ازبین بردن فئودالیسته و تامین عدالت اجتماعی در کشور خود فعالیت می‌کند .

الحیات اظهار عقیده کرده است که ژنرال قاسم سرهنك عبدالسلام عارف‌را مورد عفو قرار خواهد داد .

کنفرانس شرکت عربی لوله نفت

قاهره -خبرگزاری فرانسه -کارشناسان نفتی کشورهای عربی امروز درقاهره تشکیل جلسه میدهند تامسئله تشکیل یك شرکت عربی‌رابرای تاسیس یك لوله نفتی مورد بررسی قراردهند .

روش خروشچف بسقوط اومنجرمیشود؟

رهبران ارتش سرخ ازسیاست «لبه پرتگاه جنك» خروشچف ناراضی هستند

واشنگتن - یونایتد پرس - مقامات عالی رتبه دولت امریکا امروز اظهار داشتند که روش وسیاست خروشچف درمورد مسئله برلن ممکن است به سقوط او منجر شود .

مقامات رسمی ایالات متحده معتقدند خروشچف یکی از وخیمترین بحرانهای پس جنك دوم جهانی را بوجود آورده است .

خروشچف ضمن نطقهای خود دربرابر-ملت روسیه متعهد شده‌است که درامور بین‌المللی پیروزی های بزرگتری بدست آورد حال آنکه این پیروزیها برای خروشچف بدون نزدیك شدن به خطر جنك میسر نیست .

گزارشهائی که به مقامات مطلع واشنگتن رسیده حاکی است که رهبران نظامی ارتش سرخ ازهم اکنون عدم موافقت ونارضائی خودرا نسبت به سیاست (لبه پرتگاه جنك) خروشچف ابراز میدارند .

این محافل اظهار میدارند برای خروشچف فقط یك راه باقی مانده است وآن یك عقب نشینی عاقلانه است بطوریکه حیثیت و آبروی او نیز حفظ گردد .

درغیر اینصورت براثر عدم رضایت سران ارتش سرخ و بحرانی که در نتیجه سیاست او پدید آمده سقوط خروشچف قطعی خواهد بود.

خروشچف اخطار کرده است که هرگاه غرب بخواهد باتوسل به زور ازاجرای تصمیم دولت شوروی جلوگیری نماید مثل آن است که جنك راآغاز کرده باشد .

ازطرفی پرزیدنت آیزنهاور تاکید کرده است غرب حاضر نیست حتی یك قدم از برلن خارج شود امااگر شلیك گلوله آغاز گردد ابتدا ازدهانه تفنك کمونیست ها خارج خواهد شد .

گراورسازی زانیچ خواه

کلرگراف جدیدترین ماشین گراور رنگین

استودیوهای فیلمبرداری - مجلات محترم کشور

سینماها

باما همکاری کنید

برای گراورهای رنگین خود بما مراجعه فرمائید

گراورسازی زانیچ خواه آخرین سیستم ماشین گراور رنگین با

کلرگراف رابرای شما وارد نموده است

روی جلد مجله‌های هفتگی : امیدایران . پرواز

نمونه‌ای ازگراورهای رنگین این موسسه است

لاله‌زار - گراورسازی زانیچ خواه تلفن ۲۲۸۴۵ ۲۲۴۹۶

آگهی استخدام

شرکت ملی نفت ایران باشخاص مشروحه درزیر برای خدمت در خوزستان احتیاج دارد:

۱-یکنفر سرآشپز مرد: باده‌سال تجربه درتهیه‌غذاهای ایرانی و خارجی وداشتن تحصیلات درحدود دوره اول دبیرستان وآشنائی بزبان انگلیسی که‌دارای برك خاتمه خدمت نظام وظیفه یامعافی ازخدمت زیر پرچم باشد.

۲-پرستار دیپلمه : که‌دارای دیپلم پرستاری ازآموزشگاههای پرستاری باشد.

داوطلبان میتوانند ازتاریخ درج این آگهی تامدت یکهفته همه‌روزه ازساعت ۸صبح‌الی ۱۲بادردست‌داشتن مدارك مربوطه باداره استخدام شرکت واقع درخیابان پهلوی نزدیك بلوار مراجعه نمایند.

تهران - نیویورك

باهواپیما وکشتی

۲۸۵۷۰ ریال

برای‌کسب اطلاع وتهیه جا به شرکت موند اکسپرس ٤٨٦ خیابان فردوسی ساختمان ارفرانس تلفن ٤٣٤٨٤-٤٧٣٨١

آ-٤٢٩٨٠

شهرستانها

پرورشگاه جمعیت خیریه ثریا افتتاح شد

طبق آخرین گزارش تلفنی امروز خبرنگار ما از شیراز چهارساعت‌بعداز ظهرامروزپرورشگاه جمعیت خیریه ثریاشیراز طی مراسمی‌باحضورعده‌زیادی از روسای دوایر دولتی ومحترمین شهر با بانوانشان بوسیله آقای رام استاندار افتتاح گردید .

دراین مراسم یك هیئت چهارنفری بانوان اعزامی از طرف بنیادپهلوی مرکز نیز حضور داشتند پرورشگاه مزبور دارای پنجاه تختخواب‌میباشد.

زنی قربانی زدوخورد دونفر شد

بنابگزارش آخر وقت امروز خبرنگارماازجیرفت طی نزاع وزدوخوردی که بین محمد صالحی ویکی از اهالی «مزرعه چکری» از توابع جیرفت‌رخ دادبراثر شلیك گلوله تفنك ،زنی‌که‌از نزدیکی‌آنان عبور میکرد هدف گلوله قرارگرفت وبقتل‌رسید فعلا جنازه زن مقتول مدفون شده ومحمد صالحی دستگیر گردیده است .

جاده‌های اطراف شیراز مسدودشد

طبق گزارش تلفنی آخر وقت امروز خبرنگار ما از شیراز طی انقلاب هوا وکولاك شدیدی که در شیراز حادث گردید برف سنگینی شروع‌بریزش نمود وبراثر آن جاده شیراز -کازرون در محل «میان‌کتل» وجاده شیراز - تهران در گردنه «کولی‌کش» مسدود گردید هم‌اکنون نیز ریزش برف بطور متناوب ادامه دارد وهواپیمای ایرانتور نیز براثر ریزش برف به مقصد شیراز حرکت نکرد .

اعضای تجدید نظر دادگاه انتظامی قضات

پس‌از تصویب قانون تجدید نظر درآراء صادره از محکمه انتظامی وابلاغ آن به وزارت دادگستری و انقضای مدت انتشار هفته گذشته هیئت عمومی دیوان عالی کشور برای انتخاب اعضای محکمه انتظامی قضات تشکیل جلسه داد و موضوع مورد شور قرار گرفت در نتیجه پس از اخذ رای مخفی آقایان خواجوی ، گرگانی ، محمد باقر امین ویشکائی شیرازی بعضویت اصلی و آقای اشتهاردی به عضویت علی‌البدل محکمه انتخاب وپس‌از اعلام‌رسمیت آن‌جریان امراز طرف‌دیوانعالی کشور به اداره کار گزینی وزارت دادگستری اعلام گردید .

عاشق ومعشوق

پس‌ازجدائی ادی فیشراز همسرش دبی‌رینولدزبرای اولین‌باروی در یك مجلس عمومی باالیزابت تایلور حاضر شد وعاشق ومعشوق باهم شام خوردند .

قابل توجه آقایان پزشکان محترم و مدیران داروخانه ها داروهای زیر ساخت کارخانه بروز ولکام انگلستان که مدتی نایاب بود واردشد.

1—Antepar Elixir & tablets ۱-قرص وشربت آنته پار

2—Lanoxin (Digoxin) ۲-لانوکسین (دیگو کسین)

3—Insulins ۳-انواع انسولین

نماینده انحصاری شرکت سهامی بازرگانی درمان خیابان‌فردوسی

تلفن ۳۵٤۲۳ آ-۳۰۹۲۷

سلامتی خودرا ما آب میوه گیری فلزی

رومیکس

ساخت سویس

بیمه کنید

نماینده انحصاری تجارتخانه زرنگین خیابان نادری پاساژ کیو تلفن ٤٥٧٤٢

شماره تلفن منزل دکتر محمدحسن توران به ۳۰۵٤۰۰ تغییر یافته است

نگاهی به مصنوعات:

شرکت سهامی شبرنگ

خیابان فردوسی کوی اتابك تلفن ۳۲۲۸۷

- چاپ روی فلز
- چاپ روی شیشه
- چاپ روی فیبر
- چاپ روی پلاستیك
- چاپ روی اشیاء

تابلوهای کنار جاده شبرنگ

نئون برای اعلانات یاروشنائی