سال سی‌وسوم ـ شماره ۹۸۵۰ | چهارشنبه ششم اسفندماه ۱۳۳۷ | تکشماره دوریال ونیم

اطلاعات

جریان روز

روز ملت.. روی نقطه حساس

سرمقاله وتفسیر جهان درصفحه دوم

بدنبال پیشنهاد خروشچف درباره پیمان عدم تعرض انگلیس وشوروی خبرگزاریهای خارجی گزارش دادند:

غرب از پیشنهاد خروشچف استقبال نکرد

صفحه ۲۰

درلندن گفته شد پیمان عدم تعرض باید جزئی ازموافقت کلی در باره حل مسئله بحران روابط شرق وغرب باشد

خروشچف باکنفرانس وزرای خارجه کشورهای بزرگ مخالفت کرد وموافقت خودرا باتشکیل کنفرانس سران دول اعلام داشت

خبر گزاری‌های رویتر ویونایتد پرس از مسکو گزارش میدهند که خروشچف نخست وزیر شوروی اعلام کرده شوروی میخواهد با بریتانیا پیمان عدم تجاوز امضاء نماید واین پیمان ممکن است برای بیست سال باشد ولی هرگاه مهمانان ما بخواهند مدت این پیمان بیشتر باشد ما حاضریم برای مدت پنجاه سال پیمان را منعقد نمائیم. ماعلاقمند به حفظ روابط دوستانه با بریتانیا میباشیم و میخواهیم که جزو دوستان متحدین این کشور بشمار آئیم.

عکس‌العمل غرب

بنا بگزارش رویتر از لندن اشاره خروشچف به تشکیل کنفرانس سران شرق وغرب وپیشنهاد وی مایه شگفتی یا خوشحالی نشد.

نخست‌وزیر شوروی تهدیدات خودرا درمورد برلن تکرار کرد وبدکتر آدنائر صدراعظم آلمان غربی حمله شدیدی نمود

مبنی بر انعقاد پیمان عدم تجاوز ۲۰ یا ۵۰ ساله بین شوروی و بریتانیا در پایتخت های کشور های غربی مایه شگفتی یا خوشحالی نشد.

ناظرین سیاسی قبل از مطالعه کامل اظهارات خروشچف ازهر گونه تفسیری پیرامون آن خودداری کردند. سخنان خروشچف در برابر جمعی از اعضاء حزب کمونیست در حوزه انتخابیه مسکو هنگامی ایراد

بقیه درصفحه سوم

شاهنشاه هنگام شرفیابی نمایندگان مجلسین فرمودند:

وصول مالیاتها نسبت بقبل از شهریور ۲۰ خیلی تنزل کرده

سطح زندگی مردم وقدرت خریدآنها نسبت بچند سال پیش خیلی ترقی کرده است ـ برای سازمان برنامه مشکل بود که هم نقشه بکشد وهم آنرا اجراکند

بر حسب دعوت وزارت دربار شاهنشاهی در ساعت یازده بامداد دیروز آقایان سناتورها ونمایندگان مجلس شورایملی در جلسه شرفیابی ماهانه در کاخ مرمر به پیشگاه شاهنشاه بار یافتند. شاهنشاه پس از ابراز تفقد فرمودند:

در هفته گذشته خوشبختانه با بارندگیهای نافع رفع نگرانی شد. قطعا آقایان نیز اطلاع دارند که در تمام مملکت بارندگی شده است و حتی بتازگی بمن گزارش رسید که در کویر لوت نیز برف آمده است.

سپس فرمودند:

چیزی بآخر سال باقی نمانده است و چون بعلت تعطیلات عید شاید ملاقات آینده ما بماه اردیبهشت موکول شود صحبت امروز ما صحبتهای دو ماهه خواهد بود.

چند کار مهم در دستور مجلسین باقی مانده که البته آقایان با توجه و سرعت معمولی بدانها رسیدگی خواهید کرد. یکی موضوع جنگلها دیگری قانون کار و یکی دیگر قانون تشکیلات سازمانی و اداری مملکت است.

کلید همه کارها

شاهنشاه فرمودند:

درباره لایحه بودجه که کلید همه کارها است طبعا تسریع خواهد شد.

امسال دولت سعی کرده است حتی‌المقدور بودجه متوازنی تقدیم مجلس کند و این بودجه با کسر معقولی که از سال گذشته کمتر است تنظیم شده است.

امکانهای وصولی مالیاتی تا بحال خیلی ضعیف بود و اگر با قبل از شهریور ۱۳۲۰ مقایسه کنیم میبینیم که وصول مالیاتهای ما نسبت بدان زمان خیلی تنزل کرده است.

در صورتیکه فعالیت های اقتصادی مملکت الان بمراتب بیشتر از شهریور ۱۳۲۰ است.

مالیات عادلانه

در سالهای آتیه باید بچندین جهت سعی کنیم که مالیات آنطور که در قانون ذکر شده و مسلما

بقیه در صفحه نوزدهم

بموجب مقررات بودجه کل ۱۳۳۸

قندوشکر ـ چای ـ غله وباربری بصورت بازرگانی اداره میشود

بنگاههای جدید درمورد استخدام ومناقصه ومزایده وتایید اسناد مشکلات ادارات دولتی را نخواهند داشت

تبصره ۲۶ بودجه سال ۱۳۳۸ به دولت اجازه میدهد که چهار اداره بزرگ وزارت گمرکات بشکل بنگاههای بازرگانی اداره شود. این ادارات عبارتند ازسازمان‌های چای، باربری، قندوشکر وغله ونان علت اساسی اتخاذ این تصمیم آن است که کار این موسسات دولتی درحقیقت کار بازرگانی است از جمله اداره قندوشکر ازخارج قند و شکر خریداری میکند ودرداخل به نمایندگیها وعاملین میفروشد و همچنین درمورد چای سازمان چای باید برگ سبز چای رااز زارعین بخرد وبمتقاضیان بفروشد وبزارعین نیز مثل یک مالک کمک کند واین امور باتشریفات ومحدودیتهای زیاد اداری غیرقابل عمل است.

بقیه در صفحه نوزدهم

سپیده دم امروز درخیابان مرتضوی

لوله آب ترکید و ۵ خانه را آب گرفت

ساکنین این خانه‌ها ازترس ازاطاقها بیرون ریختند وپیرمردی سکته کرد ـ آب درداخل اطاقها جاری شده وحتی وارد صندوقخانه‌ها هم شده بود ـ اسباب ولوازم این خانه‌ها بداخل حیاط ریخته شده بود

ساعت ٤ صبح امروز براثر ترکیدن یکی از لوله‌های آب واقع درخیابان مرتضوی آب وارد پنج خانه که در کوچه بن‌بستی قرار دارد شد. جریان امر بقرار ری که از طرف خبرنگار ما درمحل مورد تحقیق قرار گرفته است باین قرار بوده است:

فریاد استمداد

یکی از ساکنین کوچه بن‌بست اظهار میداشت: ساعت چهار پس از نیمه شب موقعی که تمام ساکنین این حوالی در خواب بودند صدای ریزش شدید آب مرا بیدار کرد ابتدا تصور کردم مجددا بارندگی روی داده وصدای ریزش آب مربوط به ناودان منزل روبائی از بارندگی است، اما هنوز چند لحظه نگذشته بود که صدای فریاد و استمداد عده‌ای بگوشم رسید بلافاصله ازاطاق خارج

بقیه در صفحه هیجدهم

امروز درمحافل ثبتی ودفاتر اسناد رسمی گفته میشد باتصویب لایحه بودجه

معاملات املاک راکد میشود

مخارج ثبت املاک واسناد منقول وغیر منقول به ۵۰ درصد افزایش یافته

آخرین تبصره لایحه بودجه تاثیر فوق‌العاده زیادی درکار های ملکی وثبتی مردم خواهد داشت زیرا کلیه حقوق ثبتی باستثناء حق‌الاجراء به ۵۰ درصد افزایش یافته است. این امر شامل ثبت املاک ـ هزینه مقدماتی حق‌حراج ـ حق ثبت شرکتها ـ حق ثبت علائم و حق ثبت اسناد اموال منقول و غیر منقول و تحدید املاک ـ تفکیک و موارد دیگر میشود. اما هنوز بدرستی برای مقامات وزارت دارائی واداره ثبت و دادگستری روشن نیست که ازاین محل چه مبلغ عاید خواهد شد زیرا کم وزیاد درآمد مزبور مربوط به رونق ویا سستی معاملات زمین و خانه ودیگر موارد فوق است واگر بخواهند این درآمد ها را براساس درآمد سال ۳۶ حساب کنند پیش‌بینی غلط درخواهد آمد زیرا سال ۳۶ از سالهای پردرآمد محسوب میشود و درسال ۱۳۳۷ برخلاف سال ۱۳۳۶ وضع چندان رضایت‌بخش نبوده و بهمین علت پیش‌بینی دقیقی روی‌رقم درآمد این اضافه صورت نگرفته است.

مقامات صالح ثبتی و دادگستری معتقدند که این ماده از مواد خوب بودجه است زیرا عوارض جدید متوجه مردم متمکن میشود ومالیات جدیدی برای افراد بی‌بضاعت نیست واز آن گذشته پول حاصله ازآن صرف ایجاد ادارات تازه ثبت در شهرستانهای دور دست و قراء و قصبات کشور که هنوز زمینها واملاک آنها به ثبت نرسیده خواهد شد.

بعضی از صاحبان معاضر معتقدند که این ماده در رکود معاملات تاثیر اضافی خواهد گذارد واین امید را که شاید وضع خرید و فروش املاک وزمین در ماههای آینده رو ببهبود میرود بالافزایش حق‌الثبت منتفی میسازد و همچنین این عوارض در معاملات استقراضی ممکن است متوجه بعضی اشخاص بی بضاعت شود زیرا دراین گونه موارد بستانکار مخارج اضافی و حتی مخارج محضری را قبول نمیکند و بهمین علت عملا هزینه مزبور متوجه بدهکار خواهد شد.

جمال امامی روش اخیر شوروی را نسبت بایران مورد انتقاد قرارداد وگفت:

هیچ ملتی متاکی روسها را نمی‌پسندد

دنیا بما که درمقابل تعدی شوروی مقاومت میکنیم تحسین مینماید

لایحه دریافت وام وچند لایحه دیگر درجلسه امروز سنا بتصویب رسید

مجلس سنا بامداد امروز بریاست آقای محمد علی وارسته «نایب رئیس» جلسه علنی داشت.

یک تاریخچه ...

بعد از انجام امور مقدماتی آقای جمال امامی بعنوان قبل از دستور گفت: مطلبی را که میخواهم حضور آقایان عرض کنم. قبلا نظرم رسیده بود که با حضور هیئت دولت طرح بکنم. بعد این فکر بنظرم آمد که بهتر است بین خودمان این درد دل را بکنم و با معمرین قوم نمایندگان

بقیه در صفحه هفدهم

رابطه فرهنگ ومطبوعات

سخنرانی سناتور مسعودی درباشگاه مهرگان

ازساعت پنج ونیم بعداز ظهر دیروز عده کثیری ازفرهنگیان ومعاریف ونویسندگان وارباب جراید در سالن باشگاه مهرگان برای استماع سخنرانی هفتگی باشگاه ازطرف سناتور مسعودی گرد آمده بودند. درساعت شش آقای محمد درخشش دبیر جامعه مهرگان پشت تریبون قرار گرفته ضمن معرفی، مختصری ازسوابق خدمات مطبوعاتی آقای مسعودی رابیان داشته واز ایشان دعوت کردند که سخنرانی خودرا ایراد کنند.

دراینموقع سناتور مسعودی پشت میز خطابه رفته وپس از ابرازتشکر ازحضار سخنرانی خودرا درباره رابطه فرهنگ ومطبوعات ایراد کردند متن سخنرانی ایشان درصفحه ۹ امروز شروع شده وبتدریج چاپ میشود.

شوروی از عراق حمایت میکند

خروشچف اظهارداشت من یک روس کمونیست هستم وناصر یک عرب ناسیونالیست

بنابگزارش یونایتدپرس ازمسکو خروشچف نخست‌وزیر شوروی ضمن بحث درباره عراق گفت ما روابط بسیار خوبی باجمهوری عراق برقرار کرده‌ایم ومایلیم که آن روابط توسعه یابد گرچه مافرصت تبریک گفتن بعبدالکریم قاسم نخست‌وزیر عراق وروابط مستقیم بااو نداشتیم ولی ازآرمانهای مردم جمهوری عراق درمبارزه‌ایکه برای استقلال خودبعمل آوردند حمایت نمودیم.

هیئت اقتصادی عراق

درست نمیدانم که امروز یافردا هیئت نمایندگی دولت عراق بریاست وزیر اقتصاد آن کشور برای مذاکرات مهم اقتصادی بااینجا می‌آید ومابا خوشحالی از آنها استقبال نموده وبهرطریقی که بتوانیم به جمهوری عراق کمک خواهیم نمود.

خروشچف گفت کوشش‌هائیکه اخیرا برای بهم زدن روابط بین شوروی وجمهوری متحده عربی بعمل می‌آید به‌رویا شباهت دارد.

بقیه درصفحه چهارم

بزودی کشورما ازورود انواع پارچه‌های خارجی بی‌نیاز خواهدشد

برائر یک آتش‌سوزی مهیب

یک قریه بکلی سوخت

بطوریکه خبرنگار ما از علی آباد گرگان تلگرافی گزارش میدهد: دیروز در قریه «مزرعه» علی‌آباد گرگان حریق مدهشی رویداد ودرنتیجه پانصد و تاششصد کلبه روستائی طعمه حریق شد. دراین آتش سوزی عده‌ای بسختی مجروح گشته و تعدادزیادی گاو و گوسفند ومرغ درمیان شعله‌های آتش تلف شدند.

۴۹۰ خانه سوخت

خبرنگار ما در گرگان قبل از ظهر امروز جریان واقعه را وسیله تلفن چنین گزارش داد. یکساعت بعد از ظهر دیروز قریه «مزرعه» واقع در ٤٤ کیلومتری گرگان از توابع بخش علی آباد که قریب یکهزار خانوار جمعیت دارد طعمه حریق مدهشی گردید ودر لحظه کوتاهی قریب چهار صد تا چهار صد ونود خانه روستائی در کام شعله های سربفلک کشیده آتش فرورفت. بمحض آنکه جریان امر بگرگان گزارش شد اتومبیلهای آتش‌نشانی شهرداری گرگان و دو کامیون سرباز باوسائل لازم از طرف لشکر گرگان بمحل حریق اعزام گردیدند. آنچه مسلم است تا بحال بطوریقین چهار صد و پنجاه خانه روستائی با کلیه اثاثیه و لوازم زندگی و حتی خوراک و پوشاک ساکنین آن بکلی سوخته و تبدیل بخاکستر شده است حریق بقدری سریع و غافلگیر کننده بود که ساکنین این چهار صد و پنجاه خانه حتی نتوانسته‌اند کوچکترین اثاث منزل خود را از چنگال آتش خارج نمایند

هنوز ادامه دارد

خبرنگار ما در گزارش خود افزوده متاسفانه آتش سوزی در این ناحیه

بقیه در صفحه هیجدهم

حوادث مهم جهان

طریقه «مرک مصنوعی» راهم کشف کردند

طفل دوساله‌ای «دودی» شده است! ـ پیرزنی معشوق جوانش را بطرز فجیعی کشت

پتوریا ـ آسوشیتدپرس ـ یک پسر بچه دوساله درشهر پتوریا واقع در ایالت ایلینویز امریکا متعلق بخانواده لارنس یک‌ماه پیش ته سیگاری پیدا کرده و آنرا کشیده و اکنون روزی پنج سیگار میکشد و طوری معتادشده است که ترک آن برای والدین معمائی گردیده است.

خانم لارنس گفت: من بانواع حیله‌ها برای ترک این عادت طفل متوسل شدم و نتیجه نگرفته‌ام.

مدتی سیگار مصنوعی باو میدادم ولی آنقدر جیغ میکشید تا مجبور شدم سیگار واقعی باو بدهم. یک‌وقت بفکر افتادم مقداری تنباکوی عمل نیامده باو بدهم و گفتم بمحض جویدن آن ناراحت میشود و ترک سیگار میکند ولی تنباکو را گرفت و جوید و عکس‌العملی نشان نداد.

خانم لارنس گفت اکنون قصد دارم اورا بدکتر نشان دهم زیرا صرفنظر ازاینکه این اعتیاد دراین سن مایه تعجب میباشد باعث خطر هم هست زیرا بچه نمیتواند سیگار خودرا

بقیه درصفحه چهارم

لی لینتال وکلاب وارد تهران شدند

رؤسای برنامه عمران خوزستان از دولت سئوال خواهند کرد که آیا مایل بادامه برنامه عمران هستند یانه؟

لیلیانتال وکلاپ در فرودگاه مهرآباد

بعداز ظهر دیروز آقایان «لی لینتال و کلاپ» کارشناسان مشهور امریکائی وارد تهران شدند تا با مقامات سازمان برنامه وسایر مقامات دولت ایران دراطراف طرح عمران خوزستان مذاکره کنند.

آقای لی لینتال سمت رئیس هیئت مدیره وآقای «کلاپ» سمت مدیر عامل موسسه عمران خوزستان را

بقیه در صفحه هیجدهم

ویکن

بدوستداران صفحات خود اعلام میکند که

صفحات مرا فقط از بنگاه بتهوون (خیابان منوچهری) که حق انتشار آنها را با مارک «آهنک» از شخص اینجانب دارد خریداری نمائید. صفحاتی که دارای مارکهای دیگر باشد تقلبی است و کسانیکه اقدام بچاپ آنها نمایند شدیدا تحت تعقیب قانونی قرار خواهند گرفت

جریان پارلمانی

یک طرح سه فوریتی

بامداد فردا تقدیم مجلس شورایملی میشود

دیشب درفراکسیونهای پارلمانی دوحزب چه گذشت؟

بطوریکه اطلاع دادیم درجلسه علنی مجلس شورایملی طرحی بقید سه فوریت تقدیم میشود.

بموجب پاین طرح روزنهم اسفندبنام «روزملت» خوانده خواهد شد. طرح سه فوریتی درجلسه فردائی المجلس مطرح وتصویب خواهد شد.

درفراکسیون ملیون

عصرروز گذشته فراکسیون پارلمانی حزب ملیون تشکیل شد.

سخنگوی فراکسیون گفت: درجلسه امروزما آقای نخست وزیر و وزرای دارائی وصنایع ومعادن شرکت کردند ومذاکراتی درباره مسائل مملکتی

بقیه در صفحه هیجدهم

کولاید

بمناسبت فرارسیدن سال نو

کارخانجات لاستیک سازی وکفش مهشید

جهت رفاه حال هموطنان عزیز نمایندگان فروش محصولات جدید مهشید را معرفی مینماید:

مرکز پخش ـ تیمچه حاجب‌الدوله ـ تجارتخانه زرینه

نمایندگان فروش: ۱ـ بازار بزرگ تجارتخانه ضرابیان ۲ـ چهارسو کوچک تجارتخانه نوارچی ۳ـ ناصر خسرو فروشگاه سادات ٤ـ دروازه شمیران فروشگاه شکوهی. جزئی فروشی کلیه فروشگاههای معتبر تهران وشهرستانها. آ ـ ٤٢٤٨٨

حراج فصل باقیمت بی‌سابقه

که ازسال قبل هم ارزانتر است

شاه‌آباد اول کوچه ممتاز

کشباف منصفی

اعلامیه شورای عالی اصناف

آ ـ ٤٢٤٩٠ شرح درصفحه ۱۷

ارقام درآمد بودجه کل

وهمچنین اقلام درآمد وهزینه بنگاهها وشرکتهای دولتی و سازمان برنامه وخلاصه بودجه پیشنهادی کل درصفحه یازدهم چاپ شده است

حزب ملیون

ساعت ۵ بعداز ظهر روزپنجشنبه هفتم‌اسفند ماه ۱۳۳۷ آقای مهندس عبدالرضا انصاری عضو هیئت موسس و خزانه دارحزب ملیون و معاون وزارت دارائی درباب (نقش احزاب درسیاست اقتصادی آینده ایران) سخن میرانند ازعموم آقایان اعضای حزب خواهشمند است درروز و ساعت مقرر بمحل حزب تشریف بیاورند. دبیر کل حزب ملیون ـ دکتر کاسمی آ ـ ٤٣٤٣٨

فروشگاه شهپر

میدان شهناز

بی از فروشندگان کفش مهشید است

آ ـ ٤٢٤٥٦

جریان روز

روز ملت..

دیروز اعلامیه هائی ازطرف حزب ملیون وحزب مردم بعنوان قطعنامه حزبی انتشاریافت مبنی براینکه‌عموم افراد حزبی، دستجات مختلف‌وطبقات مردم خاطره روز نهم اسفندراگرامی داشته وباترتیب یك نمایش بزرك میهنی یکبار دیگردراین ایام علاقه و دلبستگی خودرابه سنن ملی‌خودابراز نمایند.

حزب مردم درقطعنامه شورای‌مرکزی خودبه فراکسیون‌پارلمانی دستورداده است‌که باتقدیم طرح قانونی بمجلس روز نهم اسفندرا بعنوان «روزملت» نامگذاری‌کرده واین روزتاریخی رابااین نام درتاریخ ایران بثبت برساند.

امروز نیز اطلاع حاصل شد که دستجات مختلف سیاسی،طبقات‌مردم، اتحادیه های کارگری، اصناف و سازمانهای گوناگون اجتماعی دعوت دوحزب سیاسی کشوردرا استقبال کرده ودرصدد برآمده‌اند که بصورت اتلافی درمیدان بزرك جلالیه روزنهم اسفندراجشن‌گرفته ونمایش‌وتظاهرات وسیعی برقرارسازند.

بنظرما، هم‌تصمیم وقطعنامه های احزاب سیاسی وهمچنین استقبال طبقات مختلف مردم ازاین تصمیمات هردو بسیار شایسته وقابل تحسین است.

زیراروز نهم اسفند درحقیقت‌یکی ازدرخشانترین روزهای تاریخ عصر جدیدایران بوده وروزی بود که میتوان آنرا بنام نقطه عطف تاریخ معاصراینکشور بحساب آورد.

هنوز فراموش نشده است، که هنگامیکه روزنهم‌اسفند سال ۱۳۳۱، درتهران‌شایع‌شدکه‌اعلیحضرت‌شاهنشاه قصدخروج ازکشور رادارند، نگرانی وناراحتی عجیبی درتمام افراد بوجود آمده و[illegible] تاظهر آنروز اکثریت مردم پایتخت بتدریج دست ازکارکشیدند وبسوی‌کاخ سلطنتی روانه شدند.

هنوز فراموش نشده است‌که علاقه وکنجکاوی مردم‌برای کشف علت عزیمت شاهنشاه به خارج، در یك فاصله زمانی بسیارکوتاه تبدیل به تظاهر عظیم پرشوروهیجانی شد.

مردمی‌که فقط به سابقه علاقه‌قلبی به سنن ملی، بعلت احترام‌ودلبستگی به شاهنشاه واصل شاهنشاهی ایران درپشت دیوارهای کاخ سلطنتی گرد آمده بودند درمیان موج عظیمی از احساسات درخواست کردند که شاهنشاه بمیان آنهاآمده واز نزدیك بخود آنها قول بدهدکه از کشور خارج نخواهد شد.

تااینکه شاهنشاه شخصا بمیان جمعیت آمده وبادادن قول‌صریح‌باینکه مردم رادرمیان طوفان مبارزات نهضت ملی تنها نخواهندگذاشت، از مردم خواستند که متفرق شده و بر سر کارهایشان بروند.

این خاطرات فراموش نشده است، خاطرات روزی‌که ورق تاریخ را برگردانیده ودام میهنی راکه درپیش پای نهضت ملی ایران‌گذاشته شده بود برچید.

شاید یادآوری نطق های پر از احساسات جوانان وپیران و حتی زنان کارگروفقیری‌که درمقابل درکاخ سلطنتی بزبان ساده ولی پرازعشق به شاه تقاضای فسخ‌عزیمت‌شاهنشاه رامینمودند زائد باشد، زیرا آنهمه احساسات اگرهم یك حادثه تاریخی وگذران بود ولی ازریشه هائی آب میخوردکه هنوزهم درقلوب کلیه‌مردم وطنپرست ایران وجوددارد. آنچه روزنهم اسفند ۱۳۳۱ ازاین ملت رشید بروز نمودنمونه کوچکی بود ازاحترام عمیق ملت ایران بشاهنشاه ورژیم مشروطه سلطنتی‌که درحقیقت خونبهای فداکاران انقلاب مشروطیت‌و میراث ایران باستان میباشد.

این احترام ودلبستگی موجب آن شده است‌که ازسلطنت بعنوان یك موهبت الهی درقانون اساسی مانام برده شود، ملت ایران ازاین موهبت الهی‌که مظهر تاریخ‌واستقلال‌وافتخارات اوست درهرحال‌دفاع‌خواهدکرد. مردم شریف ایران همیشه درمواقع‌حساس آن شور وهیجان خودرا ظاهرکرده و برای دفاع ازمنافع ملی خودیکپارچه چون تن واحد ایستادگی میکنند.اتفاقا امسال تجدید خاطره نهم اسفند ماه مصادف باجریانهائی شده است که بازهم کاسه صبروتحمل ملت ما را لبریز میکند. بی‌پرده باید گفت که سخن پراکنی های اهانت آمیز رادیو مسکو به قومیت وشعائر ملی‌مایکبار دیگر شرایطی رابوجود آورده است که ملت مامراسم تجدید خاطره روز تاریخی نهم اسفندماه را تبدیل‌بیك نمایش وتظاهر اعتراض آمیزبه رفتار ناپسند همسایه شمالی مینماید. ما قطعنامه های احزاب سیاسی خود را تایید کرده وازاین استقبال عمومی طبقات مختلف صمیمانه تجلیل میکنیم. مانیزبرآنیم‌که بایدتظاهرات روزنهم اسفند هرچه باشکوه تر و عظیم‌تر برگذارشده وملت ایران به جهانیان ثابت‌کنند که هرگز اجازه نخواهند داد سیاست های بیگانگان مقدسات ملی مارا مورداهانت قرار داده وپیروزیهای‌نهضت‌اصیل‌ملی‌این ملت باستانی رامورد تهدید قرار دهند

روی نقطه حساس

عادت خروشچف باینکه دیگران را به شگفتی بیندازد. امر تازه‌ای نیست. از وقتی سایه های بزرك و تیره استالین و بریا دیگر بردیوار های کرملین نمی‌افتد، سبکروحی‌و شور و نشاط او مجال تازه‌ای برای بروز و ظهور یافته است. در گذشته او حد اکثر میتوانست ضیافت‌های خصوصی دیکتاتور پیر را گرم و باروح سازد،اما امروز عرصه‌سیاست بین‌المللی میدان او است.

گزارش «سری» او راجع‌باستالین در کنگره بیستم ومسافرتهای نمایشی و پرجنجالش در اروپا و آسیای جنوب شرقی علائمی ازاین احساس آزادی عمل بود که سی سال در محیط خفه وسنگین کرملین انتظارش رامیکشید. وشاید عکس‌العمل آن‌فشار هااست که خروشچف را این همه علاقمند به کار های شگفت ونمایشهای غریب کرده است.

او با آنکه یکی از بهترین‌دستگاه های وزارت خارجه جهان را در اختیار دارد، ترجیح میدهد همه‌کار را بتوسط خود انجام دهد. بدین ترتیب از آیزنهاور دو جلسه‌کنگره حزب کمونیست دعوت به مسافرت به شوروی میکند و پیشنهاد انعقاد قرار داد عدم تجاوز بانگلستان را در یك سخنرانی انتخاباتی مطرح میسازد.

او طبعا میداند که برای مك‌میلان در شرایط کنونی امکان انعقادچنین قراردادی موجودنیست. انگلیسها هر چند شائق کنار آمدن باشوروی وکاستن از خطر جنك وبر قراری موازنه جدید قوا در دنیا باشند ـ بنحوی که خود آنها بصورت یك وزنه درجه اول جهانی در آیند ـ باز نمی‌توانند در چنین بحران سختی جانب متفقین خودرا رهاکنند وبا امضای قرار داد جداگانه با شوروی درجبهه‌غرب‌شکاف‌بیندازند.

شاید خروشچف بیش از حد به ترس انگلستان از رقابت سیاسی و اقتصادی آلمان غربی تکیه می کند و بفکر بهره برداری از همه احساسات منفی که ممکن است انگلیسها نسبت به آلمان داشته باشند افتاده است. در این تردید نیست که خطر تسلط آلمان بر بازار های جهانی و عقب زدن‌صنایع انگلستان دیگر از صورت گمان و تصورخارج‌شده است. آلمانهابطور قطع از لحاظ تولید و بازرگانی بر انگلستان پیشی جسته‌اند وقدرت مالی آلمان غربی بیش از دو برابر انگلستان است (۶ میلیارد دلار ذخائر آلمان در برابر کمتر ازه‌ر۲ میلیارد دلار ذخائر انگلستان) در عرصه سیاسی دیپلماسی دکتر آدنائر اروپای غربی را از نفوذ انگلستان مصفا کرده و محور پاریس ـ بن (که سهم بن هر روز در آن بیشتر میشود) بتدریج به صورت یك قدرت طراز اول‌جهانی در می‌آید وانگلستان وکشور های مشترك‌المنافع آنرا تحت الشعاع قرار میدهد.

در زمینه نظامی نیز، اگر کار بر همین منوال پیشرفت کند، ارتش آلمان غربی بزودی ستون فقرات سازمان اتلانتیك شمالی خواهدشد و پیداست که این امر به عمرهیئت مدیره «انگلیسی ـ آمریکائی »پایان خواهد داد وانگلستان را از مزیت متحد درجه اول آمریکا محروم خواهد ساخت.

خروشچف قطعا حساب میکندکه انگلیسها هرگز حاضر نیستند بخاطر چنین رقیب خطرناکی که‌در دو جنك جهانی همه نیروی آنهارا به تحلیل برده است ـ بمیرند. اوبا پیشنهاد خود انگشت روی نقطه حساس بسیاری انگلیسهامیگذارد که یك توافق روسی وانگلیسی را بخرج آلمان بر یك جنك جهانی و حتی محلی بخاطر آلمان ترجیح میدهند.

با اینهمه‌دردهساله گذشته‌انگلستان بیش از آن در تمامی سیستم دنیای غرب مستهلك شده است که‌بتوانند چنین سیاست مستقلی در پیش گیرد. رشته هائی که این جزیره کوچك را به جرم عظیم دنیای غرب می‌پیوندد بیشمار ومستحکم است. انگلیسها سرنوشت‌خودرا باآمریکا پیوند داده‌اند وچه بخواهند وچه نخواهند در جنك و صلح در کنار آمریکا خواهند بود.

بدون آمریکا انگلستان نه امیدی به حفظ آخرین مواضع خود در۷ دریا میتواند داشته باشد ونه حتی به ادامه موجودیت خود این نا هواپیما بر غرق نشدنی.

کت وشلوارمردانه
در۳ استیل
(آلمانی ـ آمریکائی‌و فرانسوی)
۲۵ رنك و۹ جنس
در۶ مدل
مخصوص
عید امسال
باندازه‌های ۴۲ تا ۵۴
از ۲۲۰۰ تا۳۶۵۰۰ ریال
کتهای اسپرت از توئید و آنقره انگلیسی. ساده وکجراه وفانتزی در ۱۲ رنك و۲مدل
از ۱۴۵۰ تا ۱۸۰۰ ریال
شلوارهای فلانل وگاباردین انگلیسی ومارزاتو برنگهای ساده در ۷ رنك
از ۵۵۰ تا ۱۰۰۰ ریال
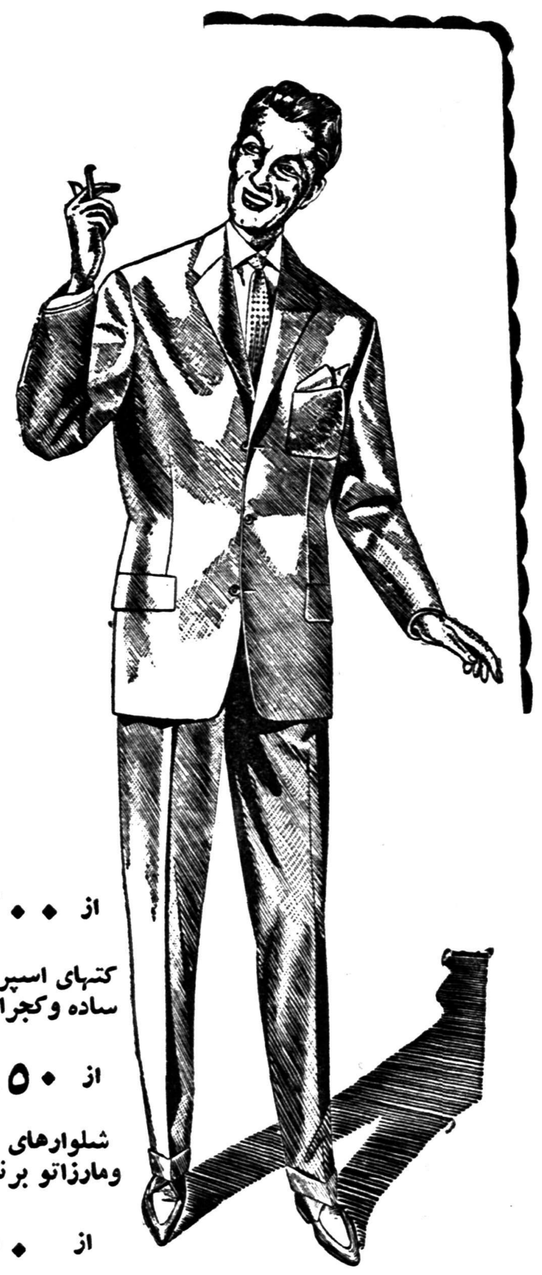
جنرال مد
کوچه برلن
ساعات کار: صبح از۹ تا۱۲ونیم بعدازظهر ـ بعدازظهر از۳ الی ۸
آ ـ۴۲۳۴۲

بناسبت هفتمین روز در گذشت مرحومه مغفوره **بی‌بی کازرونیان** مجلس تذکری در آرامگاه ابدی آن‌مرحومه در امامزاده عبداله روز پنجشنبه هفتم اسفند ماه از ساعت ۳تا ۵بعد از ظهر بر قرار است از خویشان و دوستان خواهشمند است با تشریف فرمائی خود روح آن مرحومه را شاد فرمایند. **حاج سید ابوطالب کازرونیان**

ازدوستان و آشنایانی‌که در مجلس ختم و مراسم شب‌هفت مرحومه **فاطمه فرجامی** شایسته شرکت نموده‌اند سپاسگزاریم. اگر بمناسبت اندوه و تاثر فراوان بازدید یك‌یك سروران محترم مقدور نشده پوزش میطلبیم.

خانواده‌های ـ خطابخش ـ فرجامی شایسته ـ نفیسی ـ دباغی ـ عطابخش

تقدیر و تشکر

بدین وسیله از تیمسار فرماندهی معظم تیپ اصفهان و حجج اسلام ودوستان و آشنایانی که‌در مراسم سوگواری پدراینجانبان ابراز همدردی فرموده‌اند صمیمانه تشکرو سپاسگذاری مینمایم **فامیل مشگفروش**
آ ـ۴۲۴۴۴

عرض تشکر

خانواده های لطفی ـ پروین ـ احمدی کاشانی ـ عجمی کاشانی ـ طباطبائی ـ رضائی ـ حاج سید هاشمی ـ هاشمیان و بخشایش ازسروران گرامی و ذوات محترمیکه در مصیبت وارده به اینجانبان اظهار لطفو حضورا درمراسم تشییع ودر مجلس ترحیم و کتبا یاتلگرافا اظهار همدردی فرموده‌اند مخصوصا از علماء عظام و تیمسار معظم سرلشکر فولادوند فرمانده محترم دانشکده افسری و آقایان افسران و دانش آموزان محترم دانشکده افسری و همچنین اعضاء محترم اطاق‌بازرگانی بالاخص جناب‌آقای سناتور وکیلی رئیس محترم اطاق بازرگانی وجناب آقای خرازی سپاسگذاریم چنانچه در شرفیابی و عرض تشکرحضوری تاخیری حاصل شود بانظر بزرگواری خودعفو میفرمایند. آ ـ۳۰۵۰۹

بدینوسیله از کلیه دوستان و همقطاران و خویشاوندان محترم که درمراسم تشییع و مجلس‌ترحیم و هفته مرحومه مادراینجانبان حضورا و کتبا وتلگرافا شرکت فرموده وموجب‌تسلی خاطر و تخفیف آلام‌روحی شده‌اند مخصوصا ازتیمسار سرلشکر محوی ـ تیمسار سرتیپ مین باشیان ـ سرکار سرهنك ۲یزدان بخش وسرکار ستوان یکم‌فوریروحو آقایان هراتی‌وگرشاسبی وخانواده محترم‌ایشان صمیمانه سپاسگذاری نموده سلامت وسعادت همگی راازخداوند متعال مسئلت داریم.
آ ـ۳۰۴۲۳ **سرهنك ۲کریم فرهنك ـ منصور فرهنك**

سپاسگذاری

با ابراز نهایت احترام وسپاس ازجناب آقای کاظم زرافشان رئیس حسابداری نخست‌وزیری و عموم همکاران محترمشان که در تشییع جنازه و برگذاری شب‌هفت مرحوم غلامحسین تندر نهاوندی موجبات رضای روح‌آنمرحوم رافراهم فرموده‌اند و بویژه ازاظهار لطف مخصوص جناب ایشان نسبت ببازماندگان آنمرحوم ازصمیم قلب تشکر نموده طول عمروعزت و سعادتشان را از خداوند متعال آرزومندیم.
خانواده تندرنهاوندی ـ خانواده عباس خاکسار ـ خانواده حاج‌احمد حسینیان ـ اسداله نهاوندی.
آ ـ۴۲۳۸۶

تشکر وپوزش

فامیل پورغدیری ازسروران گرام وتمام طبقات بازرگانان ومدیران کارخانجات واصناف ورؤساء وکارمندان ادارات وکارگران کارخانجات دراصفهان وطهران که‌درمراسم تشییع وختم‌وهفته مرحوم حاجی‌یداله پورغدیری شرکت ویاکتبا وتلگرافا ابراز لطف فرموده اندبدین وسیله تشکر وسپاسگزاری نموده وچنانچه بواسطه تالمات روحی قصوری نسبت‌بجواب نامه‌ها وتلگرافات ارسالی وتشرف حضوری برای عرض معذرت شده تقاضای عفودارایم.
آ ـ۳۰۴۳۳ **خانواده پورغدیری**

دکتر فرج‌الله بینا
دندانپزشك
بدینوسیله باطلاع بیماران محترم خودمیرساند که‌بعلت مراجعات زیاد ازاین به‌بعد تمام روز «صبح وعصر» آماده پذیرائی میباشد
درضمن باطلاع کلیه اهالی محترم تهران و شهرستانها میرساند کسانیکه تاکنون بعلت ترس و یا سایر عوارض از کشیدن دندانهای خود خودداری نموده اند می توانند بایک روش کاملا نوین بدون احساس کوچکترین درد و ناراحتی اقدام بکشیدن دندانهای خود نمایند
اوقات پذیرائی صبحها: ۹-۱۳ عصرها: ۴-۸
نشانی دروازه شمیران ابتدای خیابان هدایت
ایام عید نوروز ـ جمعه‌ها و کلیه تعطیلات صبح وعصر پذیرائی میشود.
آ ـ۴۱۸۴۰ ۶ـ۲

دکتر فریس
مشاور بهداشت وبیماریهای کودکان
از دانشگاه لندن و میشیگان
(موسس و مدیرکل سابق سازمان بهداشت کشور)
عضو انجمن سلطنتی بهداشت انگلستان و انجمن بهداشت عمومی امریکا
اوقات پذیرائی غیراز جمعه :صبح برای کودکان بیمار ۹تا ۱۲
عصر برای کودکان سالم ۴ـ۶
آدرس : خیابان منیریه ۲۳۱ ـشماره تلفن ۴۷۵۳۵
۳ـ۱ آ ـ۳۰۰۷۳

تقاضا

ازنقاشان وطراحانی‌که درخود استعداد و توانائی‌سراغ‌میکنند، وبخواداطمینان‌دارند

تقاضادارایم‌که درمسابقه ماشرکت کنند. مسابقه ما بمنظور ایجاد تحول درکار نقاشی پشت جلد کتاب است. میخواهیم زمینه‌ای فراهم آیدکه روزی، تصاویر پشت جلد کتابها ارزش هنری یابد ودر عین حال نمودار کامل‌محتویات کتابها باشد.

شرایط ومشخصات مسابقه وجوایز آن روز هفتم‌اسفند بتفصیل اعلام میشود. ۱ـ۳ آ ـ۴۱۸۸۴

بیماریهای آمیزشی ـ مجاری‌ادرار ـ سستی وناتوانی
میدان بهارستان خیابان صفی‌علیشاه دکتر یحیی صدری
۱۲ـ۲ آ ـ۲۸۲۷۹

زبان آلمانی

کلاسهای زبان آلمانی (**عمومی وخصوصی**) پی‌دربی تشکیل‌میشود. برای تدریس دراین کلاسها ازتجاربی‌که طی‌سالیان دراز بدست‌آمده است کاملا استفاده میگردد.

داوطلبان می‌توانند همه‌روزه ازساعت **۸تا۱۲ صبح و۴تا۸بعدازظهر** برای ثبت‌نام وکسب اطلاعات لازم بدفتر اینجانب واقع در خیابان لالهزار ـ کوچه‌رفاهی مراجعه فرمایند.
آ ـ۳۰۴۶۷ ۱ـ۲ **مهندس معتضدی**

با کمال تاسف و تاثر بدینوسیله در گذشت مرحومه **بانو خاور سلطان جعفری** را باطلاع عموم بستگان وآشنایان میرساند مجلس ختم مردانه آنمرحومه از ساعت ۳ تا ۵ بعد از ظهر روز پنجشنبه هفتم اسفند ماه جاری در مسجد حجت واقع در میدان سرآسیاب دولاب و مجلس ختم زنانه نیز در همانروز در منزل شخصی واقع در کوچه جعفری منعقد است.

حاج عبدالرسول جعفری ـ حاج احمد ظروفچی ـ محمد تقی رمضانی ـ رضا ظروفچی ـ احمد مطیعی ـ محمود رمضانی محمد حسن جعفری ـ محمد مهدی جعفری ـ علی جعفری ـ علی رمضانی.
آ ـ۳۰۵۴۷
مصیبت وارده را بعموم بازماندگان آنمرحومه تسلیت می دهیم.

بدینوسیله فوت بانو مرحومه**آمنه مشهدی حسن**همسر مرحوم حاج هادی درودگر را باطلاع اقوام و آشنایان می رساند مجلس ختم مردانه در روز پنجشنبه هفتم اسفند ماه از ساعت ۳الی پنج و نیم بعد از ظهر در مسجد معزالدوله خیابان نایب‌السلطنه و ختم زنانه همانروز در منزل آقای عباس گورنك خیابان شهباز ایستگاه ناصری کوچه سرحدی بر پاست.

حاج غلامرضا طلائی ـ حسن هادی فر ـ عباس گورنك حسین هادی ـ ناصر گورنك ـ علی هادی فر ـ منصور گورنك ـ حاج یوسف قاسمی
آ ـ۳۰۵۲۱
مصیبت وارده را بعموم بازماندگان آنمرحومه تسلیت می دهیم.

با نهایت تاسف در گذشت مرحومه**زبیده کلیائی** را باطلاع‌آشنایان و خویشاوندان محترم میرساند مجلس‌ختم مردانه روز پنجشنبه ۷ر۱۲ ر۳۷در مسجد قائم واقع در چهار راه سید علی از ساعت ۳ تا ۵ بعد از ظهر و مجلس ختم زنانه همانروز در منزل شخصی در خیابان خانقاه‌کوچه سید علی منزل سید علی بر قرار است.

مصطفی کلیائی ـ مرتضی کلیائی ـ سرهنك علی‌کلیائی ـ محمود کلیائی
آ ـ۳۰۵۳۵
ببازماندگان آنمرحومه تسلیت میدهیم.

بقیه آگهیهای ترحیم وتسلیت درصفحه ۱۷

سال مرحوم محمدعلی اقبال

ازوزارت بهداری خبرمیدهند که هزینه برگزاری مراسم سال در گذشت مرحوم محمدعلی اقبال که مصادف باروز پنجشنبه هفتم‌اسفند ماه (فردا)میباشد ازطرف‌بازماندگان آن‌مرحوم به‌جذامی‌خانه شهرمشهد وبنگاه صغار وزارت‌دادگستری‌داده شده است.

رئیس شعبه ۷دادگاه شهرستان

آقای کریم شایسته رئیس‌دادگاه کیفر گرانفروشی غله وقان ازطرف آقای وزیر دادگستری بریاست شعبه هفت دادگاه شهرستان‌تهران منصوب شد.

تقدیر ازبازپرس شعبه۴

آقای احمدمهرنیا بازپرس شعبه۴ دادسرای تهران بعلت ابراز لیاقت وجدیت درامور محوله ازطرف‌وزیر دادگستری کتبا مورد تقدیرقرار گرفت.

آخرین متد درمان سوزاك حاد و مزمن و ضعف قوای تناسلی دکتر عباس جناب زاده دارای گواهی‌نامه از دانشکده طب فرانسه خیابان منوچهری مقابل کوچه دبیرستان ژاندارك. ۱ـ۲۰ آ ـ۳۶۲۴۴

خانه فروشی جلوی شاهرضا غربی
بمساحت سیصدوچهل متر بابنای دوطبقه خوش‌نقشه باهشت اطاق ولوازمات دیگر برای دیدن رجوع فرمائید .لاله‌زار نزدیك میدان‌سپه
۳۹۷۸۴ به‌بنگاه کوشان
۴ـ۱ آ ـ۴۱۸۰۲

تودیع

در این موقع که تحت توجهات اعلیحضرت همایون‌شاهنشاهی‌وبامر تیمسار سپهبد علوی‌مقدم ریاست معظم شهربانی کل کشور میهن عزیز راترك وبرای ادامه‌تحصیلات عازم کشورهای‌متحده‌امریکامیباشم از کلیه افراد فامیل ودوستان و همکاران که موفق بزیارتشان نشدم تودیع‌نموده‌وهمگی رابخداوند میسپارم.
سروان شهربانی عباس‌شرفی

باطلاع دوستان و آشنایان میرساند که بمناسبت‌سال در گذشت برادر بزرگوارمان شادروان **لطفعلی معدل (معدل‌السلطنه)** مجلس یاد بودی‌از ساعت ۵ تا ۷ بعد ازظهر روز پنجشنبه هفتم اسفند ماه برای آقایان و جلسه دیگری از ساعت ۵تا ۷ بعد از ظهر روز جمعه هشتم اسفند ماه برای خانمها در منزل آنمرحوم واقع در خیابان ویلابرقرار است. **تاج‌الملوك آزموده ـ اختر معدل ـ افسر معدل ـ ضیاء نجم آبادی ـ دکتر محمد علی معدل**

بدینوسیله فوت مرحوم **ستوان یکم عبداله رحیمیان** افسر اداره کار پردازی شهربانی کل باطلاع عموم‌میرسد مجلس ختم آن شادروان از ساعت ۱۰ الی ۱۲ روزپنجشنبه ۷ر۱۲ر۳۷ در مسجد مجد منعقد میگردد.
آ ـ۳۰۵۲۹ **شهربانی کل کشور**

بمناسبت در گذشت شادروان ستوان یکم شهربانی **عبداله رحیمیان** از ساعت ۱۰ الی ۱۲ روز پنجشنبه ومجلس ترحیم در مسجد مجد منعقد میباشد.
احمد محمدی فهیمی ـ محمد رحیمیان ـ عطاءاله رحیمیان ـ صالح‌و عزت رحیمی ـ تقی محمد خانی ـ اسرافیل مباهات ـ لطیف صفر زاده ـ حاج بابا احمدی ـ مسعود محمدی‌فهیمی ـ سعداله رحیمی
آ ـ۳۰۵۲۷
بعموم بازماندگان آنمرحوم مصیبت وارده را تسلیت می دهیم.

بانهایت تاثر فوت مادر عزیزمان **بانو فاطمه رفیع** متعلقه مرحوم رفیع را باطلاع اقوام و آشنایان میرساند مجلس ختم‌مردانه‌آنمرحومه‌روزجمعه۸ر۱۲ر۳۷از ساعت دونیم تاه و نیم بعد از ظهر خیابان ایران مسجد سادات اخوی وختم زنانه در همان روز در منزل شخصی آنمرحومه خیابان نایب‌السلطنه (عباس آباد) کوچه طهوری کاشی ٤ برپا خواهد بود.
ناصر رفیعی ـ منصور رفیعی ـ عزت رفیعی ـ سرهنك اسمعیل رفیعی ـ علی رفیعی ـ احمد رفیعی ـ محمد علی رفیعی ـ یوسف رفیعی ـ محمد ابراهیم جهانگیر رفیعی ـ سرگرد سید محمد جهرمی
آ ـ۳۰۴۹۹
بعموم بازماندگان آنمرحومه تسلیت میدهیم.

با کمال تاسف فوت مادر عزیزمان **بانو طوبی بیگلری** را باطلاع اقوام و خویشان وآشنایان میرساند مجلس‌ترحیم مردانه از ساعت ٤ تا ٦ بعد از ظهر روز پنج شنبه ۱۷اسفند ماه ۳۷ در مسجد همت آباد چهار راه حسن آباد و مجلس زنانه در همان روز در منزل شخصی چهار راه عزیز خان خیابان جامی کاشی ۱٦٦ بر قرار است.
سرهنك حسن بیگلری ـ حسین بیگلری دبیر فرهنك ـ رضا بیگلری بازرس وزارت راه ـ عفت بیگلری ـ عصمت بیگلری ـ طاهر بیگلری ـ عبدالصمد بیرجندی ـ محمد کریم حامدی
آ ـ۳۰۴۷۹
مصیبت وارده را بعموم بازماندگان آنمرحومه بویژه بخانواده محترم بیگلری تسلیت میدهیم.

عدنان مندرس امروز به آنکارا برمیگردد

وی ازیك خانواده انگلیسی‌که هنگام سقوط ازهواپیما باوکمك‌کرده بودندیدن‌کرد

گزارش یونایتدپرس ازلندن‌حاکی است‌که عدنان مندرس نخست وزیر ترکیه دیروز ازیك خانواده دهقان انگلیسی دیدن نمود وآنهارا دعوت کردبه ترکیه مسافرت نمایندهواپیمای حامل عدنان مندرس درنزدیکی خانه دهقان مزبور سقوط‌کرد وزن‌وشوهر مزبور مندرس رااز میان قطعات خرد شده هواپیما خارج کرده وبمنزل‌خود آوردند ومقداری شراب باو دادند.

اکنون حال مندرس کاملاخوب‌است وکلیه عوارض ناشی ازسقوط‌هواپیما برطرف شده است .

عزیمت مندرس

خبرگزاری فرانسه اطلاع میدهد عدنان مندرس نخست وزیر ترکیه‌که درحادثه هوائی هفته قبل مجروح‌شده بود ظرف امروز یافردا عازم آنکارا خواهدشد مقامات پزشکی بیمارستان لندن اعلام نمودندکه حال عمومی عدنان مندرس کاملا رضایتبخش است .

دکترکوچوك

ازطرفی دکترکوچوك رهبرترکهای مقیم قبرس وارد نیکوزی شدوهزاران نفر ازترکهای مقیم قبرس از وی استقبال گرمی بعمل آوردند .

همچنین اسقف ماکاریوس رهبر یونانیهای مقیم قبرس احتمال دارد بزودی بقبرس مسافرت‌کند زیرارسما اعلام شدکه ماکاریوس میتواندبقبرس مراجعت کند .

ماکاریوس سال گذشته‌طبق‌تصمیم سرهیوفوت حکمران قبرس از آن جزیره خارج شدواجازه نداشت‌مجددا بقبرس مراجعت کندتااینکه پس از حل مسئله قبرس مقامات رسمی‌اعلام نمودند وی میتواند مجددا مراجعت کند .

چهارمین سال امضای پیمان بغداد

درزمینه همکاری‌اقتصادی‌کارهای مهمی صورت‌گرفته‌است

ازنظر ضدتخریب باتوجه به‌پیش‌بینی‌نکردن انقلاب عراق‌کارمهمی انجام نشده‌است

آنکارا- خبرگزاری فرانسه -به مناسبت چهارمین سال پیمان بغداد ناظرین امور کوشش نمودندبیلانی از نتایج بدست آمده تهیه کنند.

چنانچه ناظرین امور باتفاق آراء معتقدند در زمینه همکاری اقتصادی بین دول امضاء کننده کار های مهمی صورت گرفته اما در زمینه کار های سیاسی این اتفاق نظر وجود ندارد. عده زیادی از ناظرین امور معتقدند مسلم است که زمانی پیمان بغداد ارزش سیاسی واقعی خودرا بدست خواهد آورد که با پیمانهای‌اتلانتیك‌وجنوب‌آسیای‌شرقی ارتباط برقرار سازد.

کار ضد تخریب

ناظرین امور معتقدند در زمینه کار ضد تخریب در منطقه خاور میانه‌پیمان با شکست بزرگی روبرو گردید زیرا نشان داد که قادرنبود انقلاب عراق را پیش بینی کند و بالاتر از همه اینکه‌به نفوذ‌کمونیست ها در عراق توجه کامل مبذول نداشت.

در ظرف ششماه عراق نشان خواهد داد که به عضویت خود در پیمان بغداد ادامه خواهد داد یا نه .ناظرین امور معتقدند که انعقاد قراردادهای دو جانبه بین اعضاء مسلمان پیمان بغداد و آمریکا سبب تحکیم پیمان ناظرین امور معتقدند در زمینه خواهد شد.

وضع‌نیروی‌دریائی‌بریتانیا عوض میشود

واحدهائی‌که درجنك دوم شرکت داشتند جای خودرا بواحدهای تازه میدهند

لندن - یونایتدپرس - افشاء شد که بریتانیا مشغول دادن‌تغییرات کلی در نیروهای دریائی خود بوده و کلیه واحدهای نیروی دریائی‌را که از جنگ‌دوم‌جهانی‌باقی مانده‌اند از کار برکنار و بجای آن کشتیهای جنگی کوچکتر که مسلح بسلاح های جدید موافق با عصر اتم می‌باشند مینماید .

ارل سلوك لرد اول دریاداری انگستان در کتاب سفید دولت مینویسد که در عرض پنجسال‌آینده یك ناو هواپیمابر و سه ناوشکن و چهار ضد زیردریائی‌و ۸کشتی‌ضد هوائی و ۳ زیر دریائی و ۱۰۹ مین‌جمع کن و کشتی های کوچك به واحدهای فعلی نیروی دریائی انگلستان افزوده میشوند .

مجموع هزینه های نیروی‌دریائی درسال جاری معادل۴۰۷ر۰۰۰ر۴۳۵ لیره خواهد شد واین مبلغ بمیزان ۳۰۰ر۰۰۰ر۳۱ لیره بیشتر از اعتبارات سال قبل نیروی دریائی است .

تا کنون بموجب مدون کردن واحدهای دریائی دو ناو هواپیمابر و یك کشتی حامل کوماندو و یك کشتی تعمیر و ۱۸ ناو شکن و سه ضد زیر دریائی و ۱۴ زیر دریائی مطابق مقتضیات عصر جدید ازنظر فنی تغییر پیدا کرده‌اند .

شیئی مرموزی‌در آسمان امریکادیده شد

ازکلیه نواحی دیترویت این‌شیئی نورانی راکه باسرعت حرکت میکرد دیدند

بقرار گزارش یونایتد پرس از دیترویت سپیده دم روز گذشته ناگهان شیئی آبی رنگی از فراز شهر دیترویت و ویسکانسین عبور کرده واز شرق بطرف غرب رفت و عده زیادی از مردم که شاهد این شیئی درخشان شهاب مانند بودند مشاهدات خودرا به پلیس وروزنامه هاو تلویزیون و رادیوهااطلاع‌دادند

مخبرخبرگزاری‌یونایتد پرس در دیترویت‌ازشش‌شهرمختلف گزارش مربوط به عبور این شهاب آبی‌رنگ را دریافت نمود.

یکنفر که بادقت ناظر عبور این شیئی نورانی بود گفت : دم آن رنگ زرد داشت ودر حین حرکت از انتهای خود جرقه وشعله خارج مینمود. یکنفر دیگر گفت :شیئی مزبور بشکل سیگار واطراف آن روشن بود.

مقامات هواشناسی میگویند شاید شیئی مزبور شهاب آسمانی بوده که بجای سقوط بطور افقی ازروی کره زمین عبور کرده است.

مقامات نیروی هوائی درپایگاه سلفریج میگویند هوا پیما های فلوجت از نوع اف ۱۰۲ هنگام‌پرواز شعله از انتهای خود خارج میکنند ولی دیروز هیچیك از هواپیما های جت اف ۱۰۲ پرواز نکرد.

علاوه براینکه‌درسرتاسر میشیگان این شیئی عجیب رویت گردیددر شهر ویسکانسین مدتی نزدیك به ۱۰ دقیقه مردم در سحرگاهان‌شاهد حرکت این شهاب بودند.

مکمیلان بیمار شد

مسکو- آسوشیتد پرس - طی ضیافتی‌که در سفارت بریتانیا درمسکو برپاشد مك میلان بیمارشد.

سخنگوی سفارت‌گفت بعلت جمعیت زیاد درسالن حال مکمیلان منقلب گردید وناچار باطاقی رفت‌ومدت‌بیست‌دقیقه استراحت کرد.

سخنگوی مزبور گفت کسالت مك میلان جزئی‌بوده واحتیاج مراجعه به پزشك پیدانشد .

نخست وزیر بریتانیا پس ازاستراحت مجددا به مجلس میهمانی برگشت .

روسلینی باسونالی ازدواج میکند

روسلینی گفت دوران قایم موشك بازی سپری شده وزمینه ازدواج مافراهم میشود

روسلینی کارگردان مشهورایتالیائی از داستان‌نویس‌هندی‌سونالی‌داس‌گوپتا تعریف و تمجید نمود ولی در باره ازدواج خود گفت این موضوع‌مشکلی است .

روسلینی گفت بمحض اینکه طلاق اینگرید برگمن قطعی شد با داس گوپتا ازدواج خواهم کرد .

روسلینی برای اولین بار گوپتا را ضمن فیلمبرداری در هندوستان ملاقات کرد و اکنون نیز مرتبا با گوپتا ملاقات مینماید.

روسلینی از دادن توضیح در باره خبری که در روزنامه ها راجع به اینکه گوپتا در پاریس یك دختر زائیده و اسم او را فالاگذاشته‌اند اما پدر و مادر او را درشناسنامه قید نکرده‌اند .توضیح نداد .

سونالی داس گوپتا ۳۰ سال دارد و زن یکی‌ازکارگردانان‌فیلم‌هندوستان است .

روسلینی گفت دیگر وقت قایم موشك بازی سپری شده و تمام مسائل مربوط بازدواج ما حل میشود .

ماجرای عشق این دو موقعی شروع شد که روسلینی سه‌سال‌قبل برای فیلمبرداری بهندوستان رفت و داس گوپتا نیز بدنبال روسلینی عازم پاریس شد و از آنوقت تا کنون رو نشان نمیدهد .

روسلینی اکنون منتظر حکم دادگاه ایتالیا در باره ازدواج و طلاق خود با اینگرید برگمن‌میباشد و مدعی است که طلاق اینگرید برگمن در مکزیك صحیح وقانونی نبوده است و از دادگاه ایتالیا خواسته است حکم به لغو طلاق مزبور بدهد.

داس گوپتا هم منتظر حکم دادگاه برای طلاق از شوهر خود میباشد .

مرك کارگردان

هالیوود-یونایتدپرس- ژرژآرشینبا ایکی ازکارگردانان بزرك صنعت سینمای غرب درسن ۶۸ سالگی درگذشت .

آرشین باکه درروزهای اولیه‌صنعت سینما دراستودیوی فورت‌لی واقع‌در نیوجرسی کارمیکرد اخیرادرتلویزیون مشغول کارشده بود ضمن فیلمهائی که آرشین باتهیه کرده «باغبان بلند قد» و«سوارگاران» ازهمه بیشتر شهرت دارند .

پیشنهاد عدم تعرض

بقیه ازصفحه اول

شد که مکمیلان مشغول گردش‌در شهر اتمی‌شوروی‌در ۱۰۰ کیلومتری مسکو بود.

مطلب تازه‌ای نگفته

اما ناظرین امور بطور غیررسمی اظهار میدارند که از عکس‌العمل اظهارات خروشچف در واشنگتن‌و بن وپاریس ورم چنین بر می‌آیدکه خروشچف مطلب تازه‌ای عنوان نکرده وسخنان او تکرار یادداشت اخیر شوروی محسوب میگردد و در حقیقت امیدی به ذوب شدن‌یخ های جنك سرد نمیرود.

واشنگتن انتظار داشت که طی مسافرت مکمیلان شورویها انعقاد پیمان عدم تجاوز با بریتانیا بنمایند.

اکنون نطق خروشچف‌با دقت‌مورد مطالعه مقامات وزارتخارجه آمریکا قرار گرفته است و قبل از پایان این مطالعه از هر گونه تفسیر در باره آن خودداری میشود.

در فرانسه

سخنگوی وزارتخارجه فرانسه‌نیز از تفسیر در باره پیشنهاد انعقاد پیمان عدم تجاوز بین شوروی و بریتانیا خودداری نمود زیرا متن اظهارات خروشچف و عکس‌العمل بریتانیا را دریافت نموده است .

اندره‌فونتن سردبیر خارجی‌روزنامه مستقل لوموندمینویسدکه ازسخنان خروشچف معلوم میشود که پیشنهاد غرب راجع به تشکیل کنفرانس وزرای خارجه مورد قبول رهبران شوروی واقع نگردیده است.

و نتایج این کار معلوم نیست چه خواهد بود.

تفسیر محافل بن

محافل سیاسی بن پایتخت آلمان غربی پیشنهاد انعقادپیمان‌عدم تجاوز بین شوروی و بریتانیا را با احتیاط کامل مورد تفسیر قرار میدهند و میگویند در نظر اول از سخنان خروشچف چنین استنباط میشودکه شوروی روی نظر اولیه خود مبنی بر تسلیم کامل غرب باقی میباشد.

در محافل‌سیاسی‌ایتالیا نیز پیشنهاد شوروی با احتیاط تلقی گردید.

نیکیتا خروشچف طی یك نطق انتخاباتی که‌از رادیو مسکو مدت یکساعت پخش شد خاطر نشان ساخت اتحاد شوروی برای اجرای نقشه هفت ساله خود احتیاج به استقرار صلح درجهان داردهمان‌طوریکه کنگره بیست‌ویکم حزب کمونیست اتحاد شوروی خاطرنشان ساخت هدف اصلی ماحفظ صلح وامنیت میباشد که‌برپایه همزیستی مسالمت‌آمیز وازمیان بردن جنك سرد وتخفیف تشنجات بین‌المللی قرار دارد.

بقرار گزارش خبرگزاری‌فرانسه ازمسکو خروشچف اضافه نمود برای این‌منظور باید اتمسفرجهان ازتهدید جنك تهی وپاك گردد. و مامطمئن هستیم که‌باکوشش دسته‌جمعی قادر خواهیم بودابرهای تیره رااز آسمان سیاست جهانی پاك کنیم وبخصوص این امر رادر آلمان غربی وبرلن بمرحله اجرا قرار دهیم.

نامبرده اضافه نمود بعض می از عواملی که‌اینك صلح جهانی را مورد تهدیدقرار داده است باید هرچه‌زودتر ازمیان برود وبهمین جهت که‌شوروی تمام کوشش‌خود رادرزمینه انعقاد قرارداد صلح با آلمان وحل مسئله برلن معطوف داشته است.

ردپیشنهادهای غرب

نخست‌وزیر شوروی پیشنهادات متقابل دول‌غربی راباپیشنهاد دهم ژانویه دولت شوروی ومسئله برلن ردنمود وخاطرنشان ساخت بایداین حقیقت راکه دودولت آلمان درحال حاضر وجود دارد مورد قبول قرار داد.

خروشچف اضافه نمود به‌کسانیکه خیال میکنند میتوانند بمابپیشنهاد کنند که‌آلمان راازراه سوسیالیسم که‌انتخاب کرده است بازداریم باید گفته شود «آقایان اگرچنین مسئله رابمارجوع کنید اشتباه

بقیه درصحه‌چهارم

مك‌میلان درمسکو

خروشچف نخست وزیر شوروی باقد کوتاه و کلاه‌پوست مشکی در فرودگاه مسکو باستقبال نخست وزیر بلندقد انگلستان مك‌میلان که‌کلاه پوست‌سفید برسر گذارده آمده است‌برخورد نخست وزیران دوکشور در فرودگاه ظاهرا دوستانه‌بودو بوسیله مترجمی که بین‌این دونفر در عکس دیده‌میشود تعارفاتی ردوبدل‌کردند .این اولین عکس‌از مسافرت نخست وزیر انگلستان بشوروی است که‌بتهران رسیده است.

هامرشولد بمسکو مسافرت میکند

انتظار میرودکه هامرشولد باخروشچف درباره بحران برلن گفتگو کند

دبیر کل سازمان ملل متحدروز شنبه عازم یك مسافرت طولانی است که ضمن آن به مسکو رفته وبا رهبران کرملین در باره‌کنفرانس سران شرق و غرب مذاکره‌خواهد کرد .

هامر شولد دوهفته پیش اعلام داشت که به سیام میرود واکنون معلوم گردیدکه‌در مسافرت‌یکماهه خوداز کامبوج وبرمه وهندوستان و پاکستان و افغانستان و از آنجا به شوروی رفته و بطور خصوصی باخروشچف مذاکره خواهدنمود.

گفته شد که هامر شولد برنامه مسافرت خود را طی یك مصاحبه مطبوعاتی بزودی باطلاع همگان خواهد رسانید . انتظار میرود که قسمت عمده مذاکرات هامرشولد باخروشچف‌درباره‌بحران برلن و اصرارش روی واگذاری کنترل شهر به آلمان شرقی باشد.

محافل مطلع میگویند برطبق فرمول واصول مربوط به سازمان ملل متحد مذاکرات خروشچف و هامرشولد بیشتر در باره سازمان ملل متحد خواهد بود یکی ازمسائل مربوط به موضوع تشکیل کمیته فضای خارج در سازمان ملل‌متحد میباشد که شوروی آنرا تحریم نمود زیرا احساس کرد که علیه آن کشور میباشد . در نظر است در ماه مارس این کمیته تشکیل شود اعم از اینکه شوروی مایل‌به شرکت در آن باشد یا خیر.

موضوع دیگر که در مذاکرات بین خروشچف و هامرشولد مطرح خواهد شد مسئله خلع سلاح‌است که مجمع عمومی در سال گذشته رای داد که کمیسیون خلع سلاح تبدیل به کمیته‌ای مرکب از ۸۲ کشور عضو سازمان ملل متحد بشود .

خانواده‌های محترم-توجه‌فرمائید

فروش کلیه محصول جدید

فروشگاه دوك

برای عید نوروز

(باقیمتهای فوق‌العاده منصفانه)

ادامه دارد

برای بانوان- کت دامن- دوپیس وپیراهن مدلهای ۱۹۵۹

سفارش قبول میشود

ساعات کار:

صبح از ۹ تانیم بعدازظهر-

بعدازظهر از۳ونیم تا۸

فروشگاه دوك

خیابان نادری

ازاین‌هفته جمعه‌ها نصف روز فروشگاه بازاست

باوجود برخورد باسرمای بی‌سابقه معهذا در پانزده روز گذشته استقبال مردم تهران ازفیلم بزرك چهل‌ویکمین بی‌سابقه بوده

در سینمای بزرك سعدی

هفته سوم

نمایش موفقیت آمیز فیلم چهل ویکمین آغاز گردیده

چهل ویکمین عالی‌تراز: اتللو باارزش‌تر از: لك لك ها پرواز میکنند

چهل ویکمین فیلمی‌که بعنوان بزرگترین وشگفت‌انگیزترین اثر سینمای‌شوروی ومبدء تحولی درصنعت‌سینمای‌کشور مزبورشناخته شده‌است

چهل ویکمین «رنگی» (دارای زیرنویس کامل بزبان‌فارسی). برنده جایزه فستیوال بین‌المللی کان ۱۹۵۷

باشتراك ایرنا ایزوتسکایا - آلك استری‌ژنوف به‌کارگردانی هنرمند مشهور: گرگوری‌چوخرای

اگردرتمام سال یکبار بسینما میروید- بازهم همین‌یکبار رافقط صرف دیدن فیلم «چهل‌ویکمین» بنمائید وبدانید این‌فیلم باهیچ فیلم دیگری قابل‌مقایسه نیست

ASH. N. A. Co. آ-۴۲۴۴۶

زده‌بسیم آخر عالیترین فیلم کمدی دوبله‌بفارسی درسینماهای نیاگارا-رویال

برانت در کلکته

کلکته- خبر گزاری فرانسه - ویلی برانت شهردار برلن طی یك کنفرانس مطبوعاتی در کلکته گفت آلمان حاضر است وسائل دفاعی خودرا محدود کند چنانچه این امر سبب کاهش نگرانی شوروی و فرانسه خواهد شد اما بشرط آنکه این امریه حل مسئله آلمان کمك کند.

بورجس جاسوس انگلیسی باین کشور بر نمیگردد

لندن -رویتر بطوریکه خبرگزاری داخلی انگلستان بنام اتحادیه مطبوعات گزارش میدهد احتمال نمیرود که گای بورجس دیپلمات فراری‌انگلیسی که اکنون‌در مسکو بسر میبرد به‌انگلستان مراجعت نماید بورجس ازقرار گزارش بمخبرنگاران انگلیسی که‌همراه مك‌میلان به مسکو مسافرت کرده‌اند گفته است‌که مایل به‌مسافرت به‌بریتانیا برای‌انجام پاره‌ای امور شخصی میباشد. گفته شد که اومایل‌است مادرخود راکه‌مریض است‌ملاقات نماید.

بورجس باتفاق یك‌دیپلمات دیگرانگلیسی بنام دانلد مك‌لین درسال ۱۹۵۱ ازلندن به مسکو رفت .درانگلستان سابقه ندارد که‌مقامات قضائی بتوانندبکسی تامین بدهندکه بکشوری مسافرت کرده‌و مجددا مراجعت‌نماید وهروقت اوبه‌بریتانیا آمدمقامات قضائی تصمیم خواهند گرفت که چه عملی نسبت باوبنمایند. بطوریکه ناظرین سیاسی اظهار کرده‌اند رسیدگی بوضع بورجس تنها در صلاحیت قوه‌قضائیه است‌و نخست وزیرو هیئت‌وزیران نمیتوانند پیرامون آن‌تصمیم‌بگیرند.

پیشنهاد عدم تعرض

بقیه ازصفحه سوم

خواهید کرد» زیرا نه‌تنها ماتوسعه وپیشرفتی راکه جمهوری‌دمکراتیك آلمان درراه سوسیالیسم بدست آورده است متلاشی نخواهیم کرد بلکه آنهارادرراه ساختمان‌سوسیالیسم تشویق وترغیب خواهیم نمود.

ناطق سپس به‌پیشنهاد دول‌غربی که‌گفته بودند درمذاکرات‌مربوط به‌آلمان نمایندگان دودولت‌آلمان میتوانند‌درمشاوره شرکت‌کنند‌اشاره نموده واضافه کرد خود این امر حاکی ازشناسائی این حقیقت‌است که‌در آلمان دودولت وجود داردو این شناسائی باید به‌آنجا منتهی گردد که‌به‌دودولت ذینفع آلمان اجازه دهد مستقیما مسئله‌ای که مربوط بخود آنهاست حل‌وفصل نمایند.

نخست‌وزیر شوروی اضافه نمود «ماباتخاذ تصمیم راجع به وحدت آلمان وارد میکنیم زیرا این‌وظیفه چهار دولت بزرك نیست که‌دراین امر مداخله کنند چون دراینصورت مداخله مستقیم درامور داخلی‌ملت آلمان صورت خواهد گرفت. اما حاضریم بامتفقین جهت چگونگی جلوگیری ازاینکه آلمان راه تسلیحات راپیش نگیرد واردمذاکره شویم.

خروشچف گفت سخنان من نباید این مفهوم رابدهد که مادر برابر تجاوز به‌آلمان‌شرقی خواهیم‌نشست آلمان شرقی عضوپیمان ورشو است ودرهرمورد ما یکمك او خواهیم شتافت هرگونه تخطی به مرزهای آلمان شرقی برای‌شوروی این تغییر رامیدهد که‌بحاکمیت آلمان شرقی خدشه وارد آمده است واین امر یعنی بمعنی‌شروع جنك درسرزمین آلمان شرقی‌است ونیروهای شوروی بکمك نیروهای آلمان شرقی خواهند شتافت.

نخست‌وزیر شوروی ادامه داد ما بمسران غرب اخطار میکنیم که هرگونه تجاوزی چه‌در دریاچه در زمین وچه درهوا بمرزهای آلمان شرقی برای ماقابل تحمل نخواهد بود.

نیکیتا خروشچف سپس پیشنهاد دول غربی رامبنی‌برتشکیل کنفرانس وزرای امور خارجه چهار کشور فرانسه، امریکا، انگلستان وشوروی را جهت حل مسئله آلمان ردکرد.

علت رد پیشنهاد

نخست وزیر شوروی گفت‌بدان جهت این پیشنهاد برای ما قابل قبول نیست که بعضی دول ازجمله لهستان و چك‌اسلواکی که اولین قربانیان حمله نازی بوده و درجنك علیه آلمان هتلری شرکت کردندو از طرفی دارای مرز مشترك باآلمان هستند دراین کنفرانس شرکت ندارند ناطق گفت کنفرانس‌وزرای امور خارجه به شکلی که دول‌غربی پیشنهاد کرده‌اند نه تنها ازتشنجات جهانی نخواهد کاست بلکه برعکس این تشنجات را دامن خواهد زد.

خروشچف گفت من معتقدم باید کنفرانسی از روسای دول که دارای اختیارات کامل هستند تشکیل‌شود نخست وزیر شوروی اضافه نمود روسای دول بهتر خواهند توانست برای مسائل مختلف که‌در دستور مذاکرات قرار میگیرد راه حلی‌پیدا کنند.

دفاع از تز «برلن آزاد»

خروشچف سپس ضمن دفاع از تز شوروی در مورد برلن آزادحمله شدید به دکتر ادنائر صدر اعظم آلمان نموده و گفت این « آقای مسیحی » از طرفداران دو آتشه سیاست زور و تسلیحات است ومن باید بگویم نه مورد عفو قضات‌روی زمین قرار خواهد گرفت و نه‌مورد عفو مسیح- تمام مسیحی ها و مایاید مفهوم بدبختی را درك کنیم ومطمئن باشیم که بدبختی اساس جنك است.

دستور کنفرانس سران

خروشچف برای دستور جلسه کنفرانس سران شش مسئله زیر را پیشنهاد کرده است.

۱- مسئله قرارداد صلح‌باآلمان
۲-موضوع امنیت اروپائی
۳- خروج نیروهای مستقر در سرزمینهای خارجی
٤- تعیین مناطق استقرار نیروهای پیمان اتلانتیك و قرارداد ورشو
۵- مسئله خلع سلاح
٦- غدغن ساختن استعمال بمب های اتمی وهیدروژنی و آزمایشهای اتمی که‌هدف نظامی دارد.

آزمایشهای اتمی

خروشچف نخست وزیر شوروی سپس ضمن اشاره به مسئله کنترل آزمایشهای اتمی گفت پیشنهاددول آمریکا و انگلستان در کنفرانس ژنو درمورد سیستم کنترل آزمایش های اتمی برای ما قابل قبول‌نیست زیرا در اینصورت تمام سرزمین‌ما باید تحت کنترل خارجی ها قرار گیرد و یك بنگاه جاسوسی نظامی در خاك شوروی تشکیل خواهدشد خروشچف گفت پیشنهاد دول امریکا و انگلستان بی احترامی است که غرب نسبت به دولت و ملت‌شوروی نشان‌داده‌است‌خروشچف سپس ضمن اشاره به پایگاههای نظامی امریکا در اطراف شوروی و پیمانهای اتلانتیك و بغداد گفت قبول این پیشنهاد اشغال کامل شوروی خواهد شد- خروشچف سپس گفت تا زمانیکه غرب به آزمایشهای اتمی خود ادامه دهد ما هم به‌آزمایشهای اتمی خود ادامه خواهیم داد.

شگفتی مك میلان

بقرار گزارش آسوشیتد پرس از مسکو محافل سیاسی‌انگلیسی اظهار میدارند که مك میلان نخست وزیر انگلستان از سخنان خروشچف آگاه شد دچار شگفتی گردید .

پس از ضیافتیکه در سفارت بریتانیا داده شد مك میلان بمحل استراحت خود واقع در خارج از مسکو رفت تا با مشاورین خود در باره مذاکرات امروز با خروشچف راجع به مسائل آلمان و خاورمیانه و غرب مذاکره نماید .

عده‌ای از مقامات سیاسی‌انگلیسی اظهار تعجب میکنند که خروشچف این موقع را برای سخنرانی‌انتخاب کرده و میگویند که نخست وزیر شوروی به این طریق پیشنهادغرب را برای تشکیل کنفرانس وزرای خارجه رد کرده است .

دیپلماتهای غربی نیز میگویند که اوضاع وخیم شده است و اظهار امیدواری‌میکنند که‌مك‌میلان ضمن مذاکرات خود متوجه‌وخامت اوضاع شده باشد .

اهرم برای کنفرانس سران

بنظر ناظرین برلن نطق خروشچف نشان میدهد که شوروی از طرح مسئله برلن و قرار داد صلح با آلمان مایل بوده است بعنوان اهرمی‌جهت تشکیل کنفرانس‌سران استفاده کند ناظرین برلن معتقدند قرار دادن مسئله برلن دردستورمذاکرات کنفرانس‌سران تعجب آمیز نیست . هنوز مقامات رسمی برلن غربی اظهار نظری در مورد نطق خروشچف نکرده‌اند .

ناظرین سیاسی نطق خروشچف رانقض صریح تعهدات وی‌درقبال برلن است ودر واقع نقض حقوق بین المللی میباشد .

تفسیر محافل لندن

رویتراز لندن‌خبر میدهد محافل سیاسی انگلستان اظهار میدارند که‌از پیشنهاد خروشچف مبنی بر انعقاد پیمان عدم تجاوز هنگامی استقبال میشود که بر اساس وسیعی صورت گیرد و جزئی از موافقتنامه مربوط وضع بحران شرق و غرب محسوب گردد درباره کنفرانس سران نیز بریتانیامنتظر دریافت‌جواب‌رسمی شوروی‌میباشد تاروش خودرا معین‌نماید. بریتانیا مایل نیست که عکس العمل‌رسمی خودرانسبت به‌اظهارات خروشچف قبل از مشاوره با متفقین اعلام نماید .

اعطاء مدال طلا بسك

ناپل- خبرگزاری فرانسه بمناسبت اعطای نشان‌طلا به«جیمی» سگی که‌ارباب خودرا ازمرگ حتمی نجات داده بود عده‌زیادی ازشخصیت های شهرناپل در یکی ازسالن‌های شهر مراسمی باشکوهی ترتیب دادند.

درشب اول ژانویه گذشته یکی‌از همسایگان مادام روزا ریوسالولابقصد قتل وی‌وارد منزل اومیشود .دراین هنگام «جیمی» بعنوان دفاع ازشخصیت خودبطرف مرد غریبه حمله‌ور میشود امابا‌چاقوئی که‌دردست او بوده است زخمی میکردد معذلك بافداکاری زیادی جان ارباب خودرانجات میدهد .ازآنروز تاکنون «جیمی» بواسطه جراحتی که‌درآنشب برداشته بودبستری بودتااینکه‌پس ازبهبودی مراسمی جهت اعطای نشان‌طلا برای‌او ترتیب دادند.

یك‌هیئت شوروی بدهلی وارد شد

دهلی‌جدید - رویتر - هیئت نمایندگی شوروی بریاست‌اندرمانفدریوویچ عضو شورایعالی اتحاد جماهیر شوروی برای‌گردش ۱۵ روز وارد دهلی‌جدید شد تاازطرحهای مهم عمرانی آن‌کشور بازدید نماید .

این هیئت بجای مارشال وروشیلوف صدر شورایعالی به هندوستان آمده‌است زیرا ازقرار اطلاع وروشیلوف بیمار بوده وقادر به‌انجام این مسافرت نیست .

رادا کریشنان معاون ریاست جمهوری هند ازهیئت استقبال نمود .

هیئت مزبور بارئیس جمهور هندوستان و نهرو نخست‌وزیر آن کشور ملاقات خواهند کرد .

هیئت ازیك کارخانه فولاد سازی در بیهالی که بوسیله کارشناسان شوروی نصب میگردد دیدن خواهد نمود .

خروشچف گفت

بقیه ازصفحه اول

اختلاف نظرباعبدالناصر

خروشچف درنطق انتخاباتی خود گفت جمال عبدالناصر رئیس‌جمهوری متحده عربی یك ناسیوناليست‌عرب میباشد ولی اوخروشچف یك کمونیست روسی است بنابراین دربرخی موارد ممکن است این دونفر عقاید مختلفی داشته باشند ولی مسئله امور داخلی هرکشور موضوعی است که‌مربوط به‌دولت وملت آن‌کشور است.

خروشچف گفت مایل است اشاره به‌قسمتی ازاظهارات اخیرعبدالناصر بنماید که‌طی آن گفته است‌امید کشورهای امپریالیست برای‌ایجاد شکاف بین‌شوروی‌وجمهوری متحده عربی نقش برآب است.

اتحاد جماهیر شوروی درسخت‌ترین لحظات دست دوستی خودرا بطرف جمهوری متحده عربی‌وعراق دراز کرده‌است شوروی همیشه آماده برای کمك به‌کشورهائی است که‌علیه ظلم وفشار مبارزه مینمایند روابط شوروی با عراق خوب است وبدون داشتن روابط مستقیم باعبدالکریم قاسم‌از کوشش‌های دولت عراق درمبارزه برای بدست آوردن استقلال حمایت نمود.

درباره حوادث عراق خروشچف گفت دیگرپیمان بغدادی وجود ندارد.

بهترین فیلمهای خارجی درهالیود تعیین‌شدند

هولیوود- یونایتدپرس- دیروز آکادمی علوم وهنر سینمائی‌نام‌بهترین فیلمهای بزبان خارجی راکه موفق بدریافت جایزه نوبل شده اند اعلام‌کرد.

این فیلمها عبارتند ازدراه یکساله» ازیوگسلاوی «بشر» ازآلمان غربی و «نگانزا» ازاسپانیا «عموی من»ازفرانسه «دزدهای معمولی‌ناشناس» ازایتالیا

جایزه اسکار درروز ششم آوریل اهداء خواهد شد .

کشورهای دیگری‌که برای دریافت جایزه اسکارشرکت‌کرده بودندعبارتند ازدانمارك - مصر- هندوستان- ژاپن وسوئد .

امریکایك قمر ۵۸۹ کیلوئی بفضامیفرستد

واشنگتن- خبرگزاری فرانسه- نیروی هوائی امریکا درآینده نزدیکی یك قمر مصنوعی بوزن ۵۸۹ کیلوگرم به آسمان پرتاب خواهد کرد .

هدف این پرتاب برای تحمل بعضی دستگاههائی است‌که درسفینه‌های فضائی آینده کارگذاشته خواهد شد .

پرتاب این قمر مصنوعی برعکس اقمار مصنوعی قبلی ازکیپ‌کاناورال صورت نخواهد گرفت بلکه ازپایگاه جدیدی درکالیفرنی صورت میگیرد .

هرسانتیمترمکعب این‌ستاره میلیونها‌تن‌وزن‌دارد!

واشنگتن -یونایتدپرس -ستاره‌شناسان چیزتازه‌ای درآسمان یافته‌اند که‌تصور میکنند ازیك ستاره‌نوترون باشدکه هرسانتیمتر مکعب‌آن میلیونها تن‌وزن دارد.

از این ستاره جرقه‌های درخشانی مانند شیشه‌بخارج متصاعد شد واین انفجاربین سالهای ۱۹۵٤ و۱۹۵۸ادامه داشت درآن مدت‌مرتبا از حوادثی که‌دراین ستاره جدید بوقوع می‌پیوست عکس برداری شد ولی امسال این ستاره دیده‌نشد واکنون باردیگر دانشمندان دوربین های نجومی رامتوجه این ستاره کرده‌اند تابار دیگر آنرا بیابند.

دراین ستاره نوترون اتمها حجم‌خود را ازدست‌میدهند ولی‌وزن‌خودراحفظ مینمایندوباین‌علت‌هراینچ‌مکعب ازاین ماده ۱۰۰ میلیون تن‌وزن خواهد داشت.

خلاصه اخبار

نیویورك- شورای قیمومیت‌سازمان ملل متحد دیروز مذاکرات خود را درباره سرنوشت کامرون انگلیسی و فرانسوی ادامه داد .

آسوشیتدپرس خبرمیدهدکه‌نماینده ایسلند تقاضای مراجعه به‌آراءعمومی درقسمت جنوبی کامرون نمود .

• • •

تونس- حبیب بورقیبه رئیس‌جمهور تونس ضمن اشاره بروابط فرانسه‌و تونس خاطرنشان ساخت دولت‌تونس نمیتواند ازکارشناسان فنی‌فرانسوی استفاده کند زیرااعتمادی به آنها ندارد .

• • •

هاوانا- پنج نفرازسربازان رژیم باتیستا بوسیله عناصر انقلابی در پیناردلریو تیرباران شدند.

اتهام این سربازان ارتکاب‌جنایت های جنگی درزمان حکومت رژیم‌سابق بود .

• • •

واشنگتن- هنری بایرود سفیرجدید امریکا درافغانستان بایرزیدنت ایزنهاور ملاقات نمودبایرود دراواسط ماه آینده عازم افغانستان میشود.

• • •

وین- ۵۰ نفرازکارمندان وزارت کشورورومانی بازداشت شدند. این عده متهم گردیدند که به۲۰۰ نفر عناصر ضدکمونیست‌اجازه داده‌اندکه تحت عنوان مهاجرین یهودی‌ازکشور فرارکنند .

آتش‌است این بانك نای ونیست باد
هرکس این آتش ندارد نیست باد

بانگ نای

زیباترین داستانهای مثنوی مولوی
بانتخاب
سید محمد علی جمالزاده
بامقدمهٔ
بدیع‌الزمان فروزانفر
استاد دانشگاه تهران

انجمن کتاب
ازانتشارات انجمن کتاب

«دراین کتاب حکایات وقصص مثنوی معنوی که‌مانند «جواهرپراکنده درفضای وسیع مینمود، یکجامجتمع شده، «وبصورت زیبا ودلپسندی درآمده که هم از خطر زوال» «مصون میباشند وهم جوانان باذوق‌وصاحبدل‌باعلاقه ومیل، «عمر عزیز را درراه تحقیق ومطالعه آن صرف خواهندکرد «وفواید بیشمار بدست خواهند آورد.»

بانگ نای منتشر شد

بها ۱٤۰ ریال
ازانجمن کتاب بخواهید آ-۴۲۰۷۲

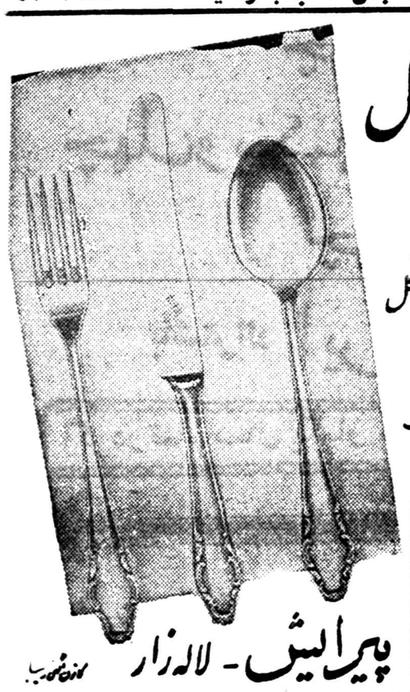

کارد چنگال
۹۰ نقره
ساخت کارخانه هنکل
(علامت دوبچه)
یک عمر خدمتگزار شماست

HENCKELS

پیرالیش - لاله‌زار

امشب — **سینما پارك** — امشب

برای اولین‌مرتبه درایران- یکی از آثار بزرك تاریخی وقهرمانی را بمعرض نمایش‌می گذارد

سه‌تفنگدار انتقام‌میگیرند (میلادی و تفنگداران) «ناطق بزبان انگلیسی»

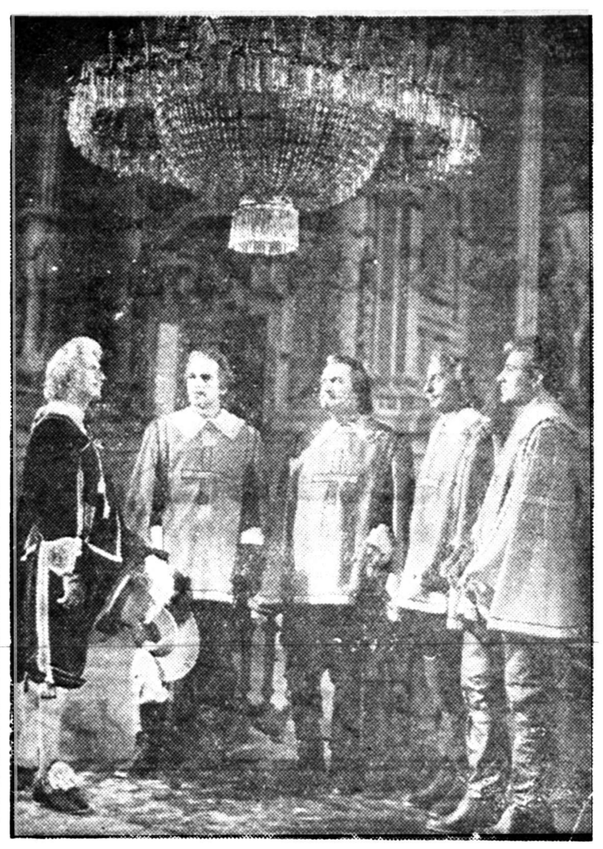

باشتراك روسانو براتزی-ایوت لوبون-ماسیمو سراتو-ریموند گوردی

اقتباس ازکتاب معروف **آلکساندردوما** بنام **«عدالتخانه لیل»** **(LE BOUREAU DE LILLE)**

محصول مشترك فرانسه وایتالیا - شروع سانس ۲ر۳۰ - ۴ر۳۰ - ۶ر۳۰ - ۸ر۳۰ بعدازظهر- روزهای جمعه وتعطیل‌از ساعت ۱۰ر۳۰ صبح ASH. N. A. Co. آ-۴۲۴۴۸

انتقاد

دکتر حسن صدر حاج‌سیدجوادی

تصادفات، متوفیات!؟

الو... الو !
- بع ... له !
- آنجا کجاست ؟!
- کجارو میخواستی ؟!
- ۳۲۸۲۵ تصادفات راهنمائی!
- آقا مگر مسخره کردی ، اینجا متوفیات است !

این دفعه صدم است که مزاحم شده‌ای ..

آقا با عصبانیت گوشی را زمین گذاشت اتومبیلش در وسط خیابان تصادف کرده بود ، در دو طرف خیابان تمام ماشین ها متوقف شده وبوق میزدند . طبق معمول میباید باداره راهنمائی تلفن کرده‌وکارشناس بخواهند ، ولی هرچه‌شماره تصادفات راهنمائی را میگرفت یا متوفیات جواب میداد و یا خانمی با صدای نازك پاسخ میگفت :

- آقا تصادفات را میخواهی چکار؟ حتما کادیلاکت تصادف کرده‌است ؟! بخانم بغل‌دستت‌بگودرموقع‌رانندگی‌کمتر مزاحمت شود ...اصلاشما مردها ...!

آقای بیچاره که بناحق وناروافلکس واگنش خوردشده بود مجددا با عصبانیت گوشی را بزمین کوبید .

اما این مرتبه چشمش در روی‌میز مغازه معاملات ملکی که از آنجامشغول تلفن کردن بود بروزنامه اطلاعات افتاد . این عنوان که با حروف درشت در صفحه اول روزنامه چاپ شده بود بقول معروف کفرش رابالا آورد : «حق‌اشتراك تلفن افزایش یافت »!! زیر لب غرولندی کرد :

واقعا هم‌جادارد که‌با این‌وضع‌تلفن حق اشتراك راهم افزایش دهند !

●●●

روزگذشته درهمین ستون همکار محترم من راجع بافزایش نرخ تلفن بحث کرده‌بود ولی جا دارد که این بحث دنبال گردد .

عوض حذف مخارج تجملی وزائد وهزینه‌های غیر لازم نباید ازطرفی بقیمت‌ها افزود واز جانب دیگربعنوان مالیات ازحقوق ناچیز کارمندان‌دولت مبالغی کسر کرد .

متاسفانه دولت برای ترمیم بودجه باسانترین وسیله متوسل میشود چنانکه بعنوان فرهنك وبهداشت تصمیم گرفته شده است مبلغی از حقوق کارمندان دولت کسر شود و برای تامین حقوق کارمندان شرکت تلفن حق‌اشتراك افزایش یابد .

وقتی با افزایش نرخ تلفن اعتراض میشود مسئولین امر و همچنین عده دیگر میگویند افزایش نرخ تلفن‌مهم نیست زیرا طبقه متنعمی که ازتلفن استفاده میکنند چه اشکالی دارد مبلغ بیشتری بخزانه دولت بپردازند !

این طرز استدلال صحیح نیست .

چرابابد دراین مملکت تلفن که‌یکی از احتیاجات عمومی است مخصوص طبقه متنعم باشد ؟ ومردم عادی‌نتوانند از آن استفاده کنند . برای گرفتن یك تلفن باید مبالغ هنگفتی پرداخت و مدتی صبر کرد و با هزاران اشکال قانونی و غیر قانونی برخورد نمود و تازه وقتی هم شماره تصادفات را میگیرید متوفیات جواب میدهد !

من باصل افزایش‌نرخ تلفن‌اعتراضی ندارم ولی باافزایش نرخ تلفن در این شرایط مخالفم .

شما نرخ تلفن را افزایش بدهید ولی ترتیبی اتخاذ نمائید که هرکس تلفن خواست بتواند بدون پرداخت مبالغ معتنابه وسالها انتظار از این وسیله استفاده نماید هیچکس بشما اعتراضی نخواهد کرد . درکجای‌دنیا برای گرفتن یك شماره تلفن باید دوهزار تومان پرداخت و چند سال صبر کرد ؟ درهرکجا شما بخواهید تلفن بگیرید بیش از یکی دوروزوقت لازم ندارد وازاین بابت پول زیادی هم از شما مطالبه نمیکنند . نرخ‌تلفن هم در گران‌ترین کشورهای اروپائی بیش از دوریال ونیم نیست درحالیکه هزینه زندگی دراین کشورها چندین برابر با کشور ما اختلاف دارد .

تلفن درتمام کشورها یکی از وسایل ضروری و لازم‌است درحالیکه درکشور ما از اسباب لوکس بشمار می‌آید .

زیرا درایتجا تهیه تلفن برای مردم معمولی امکان پذیر نیست .

حال که‌نرخ‌تلفن قراراست‌افزایش یابد و دادوفریاد ماهم ممکن است کوچکترین تاثیری نداشته باشد ولی لااقل بموازات افزایش نرخ تلفن ترتیبی اتخاذ فرمائید که وضع‌دستگاه مرتب شود و نواقص آن برطرف گردد بطوریکه برای گرفتن یك‌شماره انسان مجبور نباشدپول دهشماره را بدهد واز طرف دیگر هرکس بتواند بسهولت وبدون پرداخت مبالغ گزاف در خانه یا محل کارخود از تلفن استفاده نماید .

خوانندگان ما

استدعای تسریع

آقای خسرو احتشامی می نویسد با آنکه طبق لایحه تقدیمی دولت قرار بود از اول سال ۳۷ بیمه خانواده کارمندان دولت بموقع اجرا گذاشته شود تا حال که سال نزدیك باتمام است در یکی از کمیسیونهای مجلس راکدمانده و بتصویب نرسیده مقتضی است برای بهبود وضع کارمندان معیل دولت در تصویب لایحه مزبور تسریع بعمل آید .

تقاضای مراجعه بسوابق‌خدمت

آقای جمشید صمصامی می‌نویسد چهار سال قبل داوطلبانه لباس پر افتخار ژاندارمری پوشیده تا۱۳۳۶ بوظیفه‌قانونی خوددر هنك ژاندارمری سمنان اشتغال داشتم در ابتدای سال ۳۶ ازسمنان‌بگروهان‌ژاندارمری بیارجمند شاهرود منتقل شدم در آذرماه آنسال اطلاع می دهند که بر اثر وضع‌حمل عیالم مریض و به تشنجاتی گرفتار و در بیماری شهرستان سمنان بستری می باشد از فرمانده گروهان‌پنجروزمرخصی گرفته بسمنان حرکت نمودم آقای دکتر صفائی رئیس بهداری وقت که معالجه عیالم را در سمنان غیر ممکن می دانستند تجویز نمودند مریض به تهران منتقل شود ولی فرمانده هنك با تمدید مرخصی‌من جهت معالجه همسرم مخالفت نموده پس از یکماه زندانی از خدمت خارجم نمودند تقاضا دارم سوابق خدمتم را ملاحظه نموده چنانچه مسلم شد تقاضای تمدید مرخصی بمنظور معالجه همسرم ضروری بوده وابلاغ اخراج از خدمت به ناحق صادر گردیده مقرر گردد بخدمت خود ابقاء و با چهارسر عائله خویش دعاگو باشم .

عمل کدام یك صحیح‌است

آقای احمد شمسائی می نویسد متصدیان باجه پست مرکزی‌الصاق تمبر برروی پاکت سفارشی را به عهده مراجعین می گذارند و متصدی باجه پست ایستگاه راه آهن برعکس اگر پاکتی تمبر بر آن الصاق شده باشد ازقبول آن‌خودداری می نمایند چنانچه در تاریخ ۲۶ بهمن ماه پاکت سفارشی تمبر شده به باجه پست ایستگاه راه آهن تسلیم نمودم ولی متاسفانه متصدی مربوطه بواسطه الصاق بودن تمبر بر پاکت از قبول آن خودداری و اظهار داشتند که پاکت سفارشی بایست وسیله متصدی باجه تمبر شود .

بالاخره پس از گفتگو و مباحثه زیاد متصدی باجه بدون اینکه دلیلی برای ایراد خود داشته باشد با اکراه پاکت را قبول و قبض صادر نمودند . اینجا است که انسان بیاد داستان معروف یك بام و دو هوا می افتد .

کپیه از اسناد

فوری - حضوری انجام میشود
فتو پرسپولیس لالهزار نو - چهارراه کنت
۱-۲۸ ۱-۲۵۲۶۳

عصر چهارشنبه و روزپنجشنبه
روزنامهٔ فکاهی توفیق

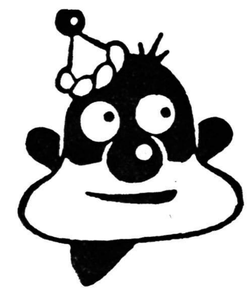

امشب شب جمعه‌اس
«توفیق» مثه دنبه‌اس !
هرکسی نخونه مشغول ذمه‌اس!؟
آ- ۳۰۴۳۱

بهترین واکس سفق مصرف کنید
آ-۴۲۱۴۴

موشهای گرانقیمت

یکی‌ازبیمارستان های سیدنی در استرالیا ، شروع بخرید موشهای سفیدکرده است .

بیمارستان مزبور برای خرید موش سفید قیمت خوبی میدهد وبهمین جهت نرخ‌موش سفید درسیدنی ناگهان‌ترقی کرده‌است .این موشها جهت تهیه داروی ضد حاملگی بکار میرود .چون عده‌زیادی اززنان سیدنی خواهان‌داروی ضد حاملگی هستند و درنتیجه بیمارستان سیدنی به‌تعداد زیادتری موش احتیاج دارد ،بهمین جهت‌تجارت جدیدی‌بنام‌تجارت موش‌سفیددراسترالیا رایج‌گردیدوعده‌ای ازاهالی مشغول تربیت‌موشها شدند

از اینجا و آنجا

استعفا بخاطر سك

خانم «آن‌ولز» رئیس پرستاران‌یکی از بیمارستانهای لندن ، بعلت‌اینکه اداره بیمارستان بوی‌اجازه نداد سك خودراهمراه خویش به بیمارستان‌ببرد پس‌ازده‌سال خدمت استعفا کرد .

رئیس بیمارستان اظهارداشت که «آن‌ولز» عشق‌و علاقه مفرطی به حیوانات داشت ولی شغل اواجازه نمیداد که‌سك راهمراه‌خودبه‌بیمارستان بیاورد .این موضوع یعنی آوردن‌سك به‌بیمارستان درهیچیك ازبیمارستانها سابقه ندارد زیراممکن است ،امراض مختلفی‌را منتقل نماید .

غنی‌ترین غاردنیا

دریکی از غارهای نزدیك شهر «سبتیك» واقع دریوگسلاوی ،وسائل تاریخی مهمی‌که مربوط به‌سه‌هزار سال قبل ازمسیح می‌باشد پیداشد باستانشناسان معتقدند اشیائی که‌در این غاربدست آمده ،گنج ذیقیمتی بشمار میرود ،هم‌اکنون باستانشناسان مشغول مطالعه طبقات این غار که‌نشان دهنده دوره‌های‌مختلف تاریخ است می‌باشند وسائلی که‌دراین غاربدست آمده وسائلی است که‌بابرونز،طلا و نقره ساخته شده‌است .

مجازات والدین

یك وکیل‌دادگستری انگلیسی بنام «داویدبالمر» در مقاله‌ای که‌درمجله «امنیت وحکومت‌محلی» نوشته به‌پدر ومادرانی که‌باطفال خودآزادی بازی‌را درکوچه‌ها میدهند و جلوی آنها را نمیگیرند ،حمله‌کرده و مینویسد که این‌والدین باید باتهام «سهل‌انگاری عمدی» مجازات شوند .وی‌اضافه‌کرده است که‌هیچ کاری برای‌والدین مهمتر ازاین‌نیست که‌بوضع اطفال خود رسیدگی کنند زیرا بهداشت وسلامتی اطفال که‌درانر بازی کردن درکوچه‌ها درخطر میافتد مهمتر از تمام کارها است .

جدول کلمات متقاطع شماره ۱۱۵۸

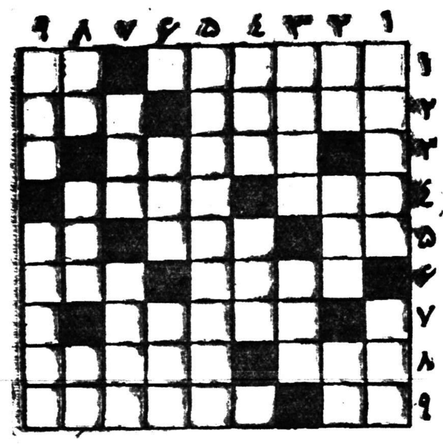

افقی: ۱- کمتر مردی است که باا و میانه خوشی داشته باشد - اگر جمع باشد یکی بیشتر نیست! ۲- برای رسیدن به آن‌پلکانی رابابد پیمودمنتهی‌روبه پائین - مال کوفه‌اش معروفتر است ۳ - سنگینی ووقار ٤- اگر منزل باشد جای چون وچرا ندارد - در قهوه‌خانه چراغ اول و دوم و سوم میگیرد وسرها را گرم میکند ٥- پهلوان- پیکار- مال بعضی‌ها پیش بعضی‌ها نمیگیرد! ٦- ازساکنانش صدائی بر نمی‌آید - قایق ۷- وقتی‌هواکم بشود‌میگیرند ۸- الفبای خط ونقطه - زیبا وفریبنده ۹- واحد وزن - وقتی بصورت متناوب درآید راه رفتن میشود.

عمودی: ۱- نه چیزی ازهم‌کم دارند نه زیاد - گویا علاوه برکارهای دیگر جلوداری هم میکرده‌است ۲- واحد سطح - گلو- تهران‌قدیم ۳- وقتی پالان‌کج باشد اینطور ازآب درمی‌آیند - زرقلب ٤- قسمی ازشهفتنش احساس سوزش کرده‌است - داخل ٥- از گلهای خیلی خودمانی وکم ارج ٦- مال بادامش ازهمه مشهورتراست- وعده گاه ابدی نیکوکاران ۷- نصف عمر گرانمایه نیز راجع به پوشاك آن صرف میشود - سیاهروئی‌که غالبا زیبارو میشده است ۸- فاصله را میرساند - ازسازها- انشاءالله‌که خوب بشود ۹- شیوه - حیف‌که وفا ندارند.

حل جدول شمارهٔ ۱۱۵۷

افقی: ۱- حی- بچه‌دار ۲- صور- او- تا ۳- گیلان ٤- را- امانی ٥- تاسمانی ٦- گول- یل- سق ۷- هندارا- ین- واسمحر ۹- پیمانه‌حبس.

عمودی: ۱- حصیر- گریپ ۲- یو- اتو- نی ۳- رگ- الپ ٤- یاس- توا ٥- چاله میدان ٦- هوا - الا ۷- فان- رس ۸- ان- نیس- حب ۹- راضی- قبرس.

آ-٤٢١٤٦

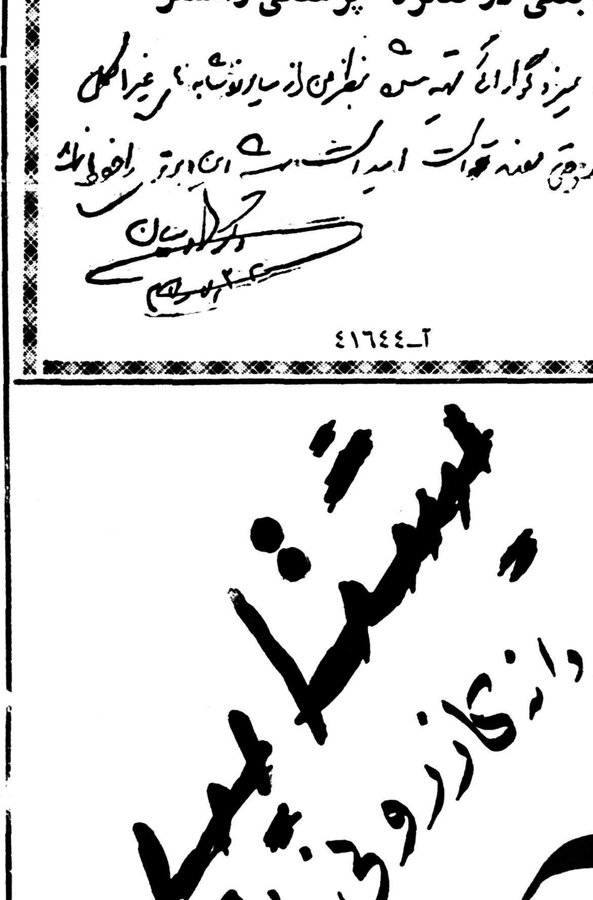

اظهارنظر درباره آبعلی درکنگره پزشکی رامسر

نوشابه آبعلی که‌در کنگره سیزدهم گوارائی تهیه شده نظر من از سایر نوشابه‌ها غیرالکلی که در ایران معرف شده بیشتر مطابق مقررات بهداشت است این امر را اظهار میدارم

Abeali PRODUCTION

آ-٤١٦٤٤

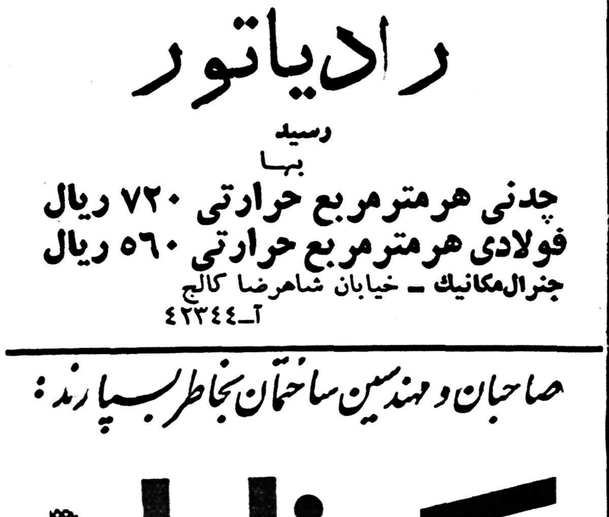

کارخانجات صنعتی آزمایش

میرحیدر معتمدی تهیه نموده کلیه رقبا و همه را بحسن انتخاب وسلیقه شما و امتحین میگذارد

مخلصیت دارد.

فروشگاههای کارخانجات صنعتی آزمایش نادری پاساژ ایفل تهران‌نو محل کارخانه میدان ژاله جنب کلانتری ۱٤ وفروشگاه استیل اچ لاله‌زارنو. آ-٤٢٣٣٠

رادیاتور رسید
بها
چدنی هرمترمربع حرارتی ۷۲۰ ریال
فولادی هرمترمربع حرارتی ٥٦٠ ریال
جنرال‌مکانیك - خیابان شاهرضا کالج
آ-٤٢٣٤٤

صاحبان و مهندسین ساختمان بخاطر بسپارند:
کنتایل
KENTILE
یک سرامیك خوب دیگر توسط سازمان فاکوپا
آ-٤٢٣٩٠

صدها نوع پارچه های پشمی زنانه و مردانه کارخانجات داخلی و خارجی را در جهان صنعت امروز جواب داده

حراج

فروشگاه کازرونی خیابان سعدی

بهترین پارچه های کت و دامنی - دوپیس زنانه - کت و شلوار مردانه و بچگانه

حراج دراصفهان - خیابان چهارباغ پاساژ کازرونی آ-٤١٦٠٤

دنباله مدافعات وکیل رشیدعالی گیلانی

گیلانی کلمه‌سری «عرعر»رانمی‌شناخت!

من این امر را در برابر دادگاه بشرح زیر بحث میکنم :

اولا- «رشید عالی گیلانی» ماتهام منسوب بخودرا انکار کرد وخاطر نشان ساخت که هیچگونه قصدو تصمیمی برای اجرای کودتانداشته است .البته دلیل ومدرك کافی هم برای ثبوت شرکت متهم در یك توطئه جهت کودتا ویاطرح یك توطئه بدست نیامده است .

ضمنا پولهائی که‌ببانك فرانسه سپرده شده است بنام متهم نمی باشد و اسلحه‌ای که توسط نیرو های انتظامی کشف‌گردید دراختیار و تصرف ویادر خانه متهم نبوده‌است اظهارات «مبدرالگیلانی» در مورد اینکه پولهابنام متهم‌در بانك‌فرانسه سپرده شده دروغ محض است و حقیقت وواقع امر آنرا ثابت می کند ونشان میدهد که‌پولها بنام شخص «مبدرالگیلانی» بوده است نه «رشید عالی گیلانی» .

ضمنا ثابت نگردید ودلیلی هم بدست نیامد که‌رشید عالی گیلانی بارؤسای هشایر تماس گرفت و آنهارا تحریك بعصیان عمومی و یاکودتا علیه رژیم دولت کرد .

برداگاه ثابت نشده است که «رشید عالی گیلانی» اطلاعی از موضوع توطئه داشته ودلیلی بدست نیامد که متهم از سپردن پول در بانك فرانسه مسبوق باشد ویاکلمه سری (عرعر) را بشناسد .ضمنا مدرك ودلیلی بدست نیامد که‌وی محلی‌را که به‌پیشنهاد «عبدالرحیم‌الراوی» اسلحه ومهمات سپرده‌بود میشناخته است .

آنگاه گفته های خودرا تفسیر دادو اظهار داشت که تقاضای ترغیب مینمود که اطراف رهبر عراق «عبدالکریم قاسم» را احاطه کنند .

علاوه براین دلیلی برای دادگاه بدست نیامد که «رشید عالی گیلانی» مخالف قانون اصلاحات ارضی بوده است واینکه گفته‌شده که «رشید عالی» معتقد است که باید اولا زمینهای باپیر تقسیم شود وسپس زمینهای ملاکین ،چیزی جز عقیده‌شخصی نبوده‌ونظر سوئی از ابراز آن نداشته است .

هیچگونه دلیلی در دست نیست که رشید عالی گیلانی باطرح کنندگان این توطئه تماس‌داشته است .حتی این دونفر هم اظهار نکردند که مقصود «رشید عالی گیلانی» قیام علیه جمهوری عراق وتماس بایك دولت خارجی جهت ایجاد اغتشاش وبلوا وبرقراری دوستی باآن دولت خارجی بوده است .بلکه همانطور که «عبدالرحیم‌الراوی» و«عبدالرضا کاظم‌السکر» در شهادت خود خاطر نشان ساختند منظور این بوده‌است که عشایر اعمالی انجام دهند که‌دولت متوجه عدم رضایت آنها از وضع فعلی گردد .

آیا دلیل قانونی وقانع کننده‌ای برای ثبوت تماس متهم با یك‌دولت خارجی بدست آمده واین دولت خارجی کدام دولت است ؟...این دولت خارجی که‌نام آن برزبان بعضی ازشهود آورده‌شد دارای روابط برادری وهمکاری بسیار صمیمانه‌ای باجمهوری عراق است و بدین جهت نمیتوان باور کرد که چنین دولتی علیه جمهوری عراقو یا ملت عراق ویایگانه رهبر آن «عبدالکریم قاسم» توطئه‌ای کند و یااقدام خصمانه‌ای انجام دهد.اگر مااین امررا باور کنیم ،وای بحال اعراب که‌برای همدیگر توطئه‌می کنند .

در اینموقع لایحه دفاعیه«عبدالرزاق حمود» وکیل مدافع «رشید عالی» پایان یافت و«سرهنك مهداوی رئیس دادگاه اعلام کرد که‌جلسه دادگاه برای چند دقیقه جهت مشورت هیئت قضات وصدور حکم نهائی بعنوان تنفس تعطیل میگردد هیئت قضات وارد اطاق شور شد وچند دقیقه بعد باردیگر جلسه رسمیت یافت و«مهداوی» متهم را احضار نمود .«رشید عالی گیلانی» باتفاق نگهبانان خود بطرف قفس اتهام رفت ودر آنجا قرار گرفت .

سرهنك مهداوی از متهم سئوال کرد که‌اگر مطلبی جهت دفاع از خود داری مطرح کن «رشیدعالی» پاسخ داد که هرچه‌را باید بگویم در دفاع خود اظهار داشتم .رئیس دادگاه ،همین سئوال را از «عبدالرزاق حمود» وکیل مدافع‌رشید عالی گیلانی کرد وعبدالرزاق‌حمود پاسخ داد که‌تمام مطالب‌را درلایحه دفاعیه بعرض دادگاه رسانده‌م .

در اینموقع مهداوی به منشی دادگاه دستور داد که رای نهائی دادگاه‌را قرائت کند .

منشی دادگاه نیز در جای خود قرار گرفت ورای نهائی دادگاه‌را درباره رشید عالی گیلانی باطلاع متهم رسانید .

طبق این رای رشید عالی گیلانی بجرم طرح توطئه جهت کودتا بر علیه رژیم عراقو ترور عبدالکریم قاسم محکوم‌باعدام باچوبه‌دارگردید وبدین ترتیب محاکمه رشید عالی پایان یافت واورا دست بسته‌بسوی زندان بردند تامنتظر اجرای حکم دادگاه گردد .

پایان

خطر جنگ داخلی درعراق

طرفداران عبدالناصر میگویند ۵۰درصدارتش ناراضی‌است

شکاف بین عبدالکریم قاسم‌وپیروان پرزیدنت عبدالناصر وارتباط ، نزدیکترش باکمونیستها حکومت انقلابی اورا به تجزیه تهدیدمیکند و خطر نزاع مسلحانه داخلی را پیش می‌آورد .سرلشگر قاسم‌هنوز بسیار محبوب عامه‌است ،ولی‌درباره اطرافیان اوشك و تردید زیادی بروز کرده است واگر جلوی‌آن گرفته نشود ممکن است متوجه خود نخست‌وزیر گردد .

بطور خلاصه، ماه عسل نیروی انقلابی که حکومت نوری السعیدرا واژگون کردندودر تابستان گذشته پادشاه را کشتند پایان‌یافته است. باخروج وزیران طرفدار عبدالناصر از کابینه ،اکنون مردان‌پیرامون قاسم میکوشند شور جمهوریخواهی مردم را بتوسط روشهای پلیس‌به مجاری مارکسیستی بیندازند .

افزایش انتقاد

نتیجه آنست که فریادهای‌انتقاد از همه‌جا بلند شده است ،ازجاهائی که یك ماه پیش تصورش‌رانمی‌شد کرد. بنظر میرسد که تمایل‌بطرف یك دیکتاتوری شدیدتراست که الهامات سیاسی خودرا از دست‌چپ های افراطی بگیرد .

جهت کنونی حکومت از تصمیم رامیخ عبدالکریم قاسم بدرقابت‌با عبدالناصردررهبری دنیای عرب سرچشمه میگیرد .برای نیل باین هدف قاسم باید باکمونیستهای عراقی کنار بیاید ودرواقع بشوروی سرپل بالقوه دیگری درخاورمیانه بدهد. ولی بسیاری از عراقیها بنحو روز افزونی از خطر کمونیسم آگاه میشوند .این کشور کم جمعیت ناگهان بابیکاری غیرعادی روبرو شده است .طرحهای‌عمرانی متعددی بحال توقف درآمده ودستگاه اداری درهمین حال مشغول جستجو برای بچنگ آوردن مدارك فسادو رشوه خواری در کنتراتهای قبل از انقلاب باشرکت های‌خارجی یاعراقی‌است .

بازرگانان گزارش میدهند که کار و کسب هیچ‌وقت باین‌اندازه بدنبوده است .مردم فشار اقتصادی را احساس میکنند .

درزمینه سیاسی علائمی از ناراحتی و آشفتگی مشهور است وافشای جریان محاکمات عبدالسلام‌عارف مرد شماره ۲ انقلاب براین‌ناراحتی افزوده است. بسیاری از عراقیها نمی‌توانند مجازات اعدام‌رابرای‌یکی از رهبران انقلاب آنهم بسبب طرفداری او ازوحدت عرب‌بپذیرند. گزارش میرسد که ناراحتی در میان بعضی از عناصر ارتشی که قدرت اصلی قاسم است نیز توسعه یافته است .شایعات مبهم ازمنابع متعدد میرسد که‌برای جلوگیری‌از تمایل حکومت به‌چپ‌بزودی‌اقداماتی صورت خواهد گرفت ودرمیان‌واحد های ارتشی سردی وعدم رضایت بروز کرده‌است .

استعفای وزیر

بسیاری عراقیها میکوشند راهی بدنیای خارج بیابند .حکومت تقریبا مطلقا جلوی خروج اتباع خودرا از کشور میگیرد به خارجیهائی که میروند دیگر اجازه ورود مجددداده نمی‌شود .و روادید خروج ۵روز کار

خروشچف - «دالس توبه‌یار جوانتری احتیاج‌داری»
از نیویورك تایمز

دارد درحالی که قبلا یکساعت کار داشت .

حسین جمیل که در کابینه جدید وزارت هدایت ملی راعهده‌دارشد، استعفای خودرا تقدیم کرده ،زیرا ژنرال قاسم برخلاف دستور اواجازه انتشار بیك روزنامه کمونیست‌داد. جمیل عضو حزب دمکرات ملی است که یك‌حزب دست چپ‌بشمار میرود وباحزب کارگر انگلستان قابل مقایسه است .اوتهدیدکرده که سایر وزرای دمکرات ملی را هم از کابینه بیرون خواهد برد. اشخاصی که به‌احساسات طرفدار عبدالناصر شهرت دارند خودراکنار میکشند وازخارجیان اجتناب‌میکنند. وقتی به صحبت میپردازندسخنانشان همه از تصادم قریب الوقوع خبر میدهد .بعضی حتی میگویندبیش از ۵۰درصد ارتش ناراضی‌است. مراکز تعلیماتی «نیروی مقاومت ملی» که تحت‌تسلط کمونیستها است اکنون در بصره وموصل تاسیس شده واین نخستین‌باراست که «ارتش خلق»به شهرستانها بسط می‌یابد . ژنرال قاسم وقتی درمورد ارتش منظم بزحمت افتد برای گرد آوردن عناصر وفادارانش باین‌قوه متکی خواهد شد .

بین ۳۰تا۴۰ افسر شوروی‌بعنوان گروه مستشاران شوروی دربغداد وخارج آن اقامت دارند و طرزاستفاده از سلاحهای روسی را به‌عراقیها تعلیم میدهند .سلاحهای‌شوروی برای لشگر پنجم ژنرال قاسم‌است. این لشگر بعنوان یك گاردبرگزیده رهبران جدید تلقی میشود .وشاخك های حساس پلیس مخفی تحت‌فرمان سرهنك عبدالمجید جلیل ،وزیر امنیت عمومی، که درهمه‌جاگسترده، پشتیبان آن بشمار میرود .

کریسچن ساینس مونیتور

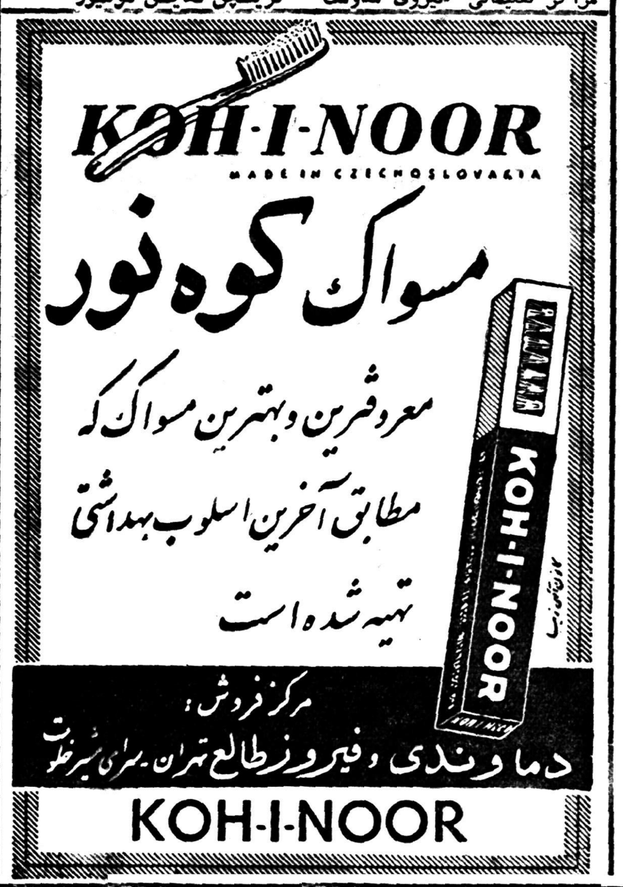

وقت طلاست ولو آنکه چندثانیه باشد . محاسبه‌صحیح ودقیق از اتلاف وقت جلوگیری می‌کند .

ماشین‌های حساب اهمیت شما را برای استفاده از گرانترین فرصتها کمك میکند و بوسیله آن میتوانید پیچیده‌ترین محاسبات ریاضی را ظرف چند ثانیه انجام دهید ونتیجه صحیح را بادست آوربد ووقت خود را مصروف رسیدگی بکارهای‌دیگر نمائید .

در جهانی که وقت ارزش طلا را دارد‌بایدامور مربوط بمحاسبات هرچه سریعتر انجام شود بهترین وساده‌ترین وسیله برای رسیدن باین مقصود استفاده از یاددستگاه ماشین حساب فاسیت است‌وبس

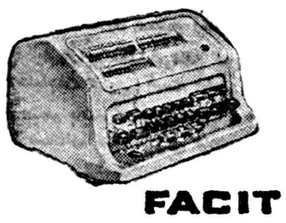

FACIT

امروزدراداارات مختلف ۱۰۴ کشورازهمه‌ممالك جهان ، ازچهارصد هزار ماشین حساب فاسیت استفاده میشود .

ماشین های خودکارفاسیت ساده ترین‌ماشین های حساب جهان است‌که‌کوچکترعمل‌اعلی را باسانترین صورت انجام میدهد .

ماشین‌های حساب فاسیت هرگونه حساب‌را باسرعت وبدون کوچکترین اشتباه انجام میدهد ونتیجه آنرا درافتیار شمامیگذارد .

ماشین های حساب فاسیت پیشرفته‌ترین وجدیدترین صرفه‌جوئی میکند وبادوام‌ترین ماشین حساب جهان شناخته شده است .

هرکجاکه وقت‌طلاست درمیان ماشین‌حساب

فاسیت

نمایشگاه و فروشگاه .شرکت ایران و سوئد -خیابان سوم‌اسفند ۲۰۱-۲۰۳

شرکت بهروز - خیابان نادری تعمیر گاه شرکت ایران وسوئد با متخصصین مجرب برای‌سرویس وتعمیر ماشینهای شما آماده است. ضمنا کسانیکه ماشینهای حساب فاسیت را خریداری میکنندمی - توانند در کلاسهای کار آموزی ماشین حساب فاسیت آموزشگاه قهرمان که زیر نظر متخصصین ومعلمین ورزیده اداره میشود طرز کار با این ماشین‌ها را مجانا با صحیح‌ترین متد بیاموزند .

نماینده انحصاری . شرکت‌ایران وسوئد . سازمان فاکویا

ادوارد کرانکشا

آنجا که لباس ازتلویزیون ارزانتر نیست

ششمین قسمت ازمقالات کرانکشا مفسر امور شوروی درنامه هفتگی ابزرور پس‌از سفر اخیری‌که به روسیه انجام داده است

چند سال پیش شخص میتوانست در مغازه های مراکز شهر های شوروی مقادیر زیادی مواد غذائی ومشروبات بخرد ،ولی مغازه های اطراف شهر وحومه خالی وبیرونق بود .اکنون این مغازه های اطراف غالبا بیش از مغازه های مرکزی از لحاظ داشتن اجناس گوناگون‌قابل اعتماد است ودسترسی به آنها نیز آسان تراست .نژاد جدیدی از دختران فروشنده دارد بوجود میآید خوشآیند ،سپریان ،خوش پوش ، یاری دهنده کهواقعا میدانند در قفسه‌های خود چه‌دارند ،همه اینها و بسیاری چیـــز هـــای دیگر ،در سه ساله اخیر واقع‌شده است :روسها میگویند در دوساله اخیر .

هنوز تنگی ومضیقه وسختی وجود دارد واشتها باخوردن باز میشود. اگر چه بهبود شرایط زندگی مشهود است ،بهیچ وجه به‌آنچه‌که مردم توقع دارند شباهتی ندارد .

در ادوار گذشته مردم پولهای خودرا جمع میکردند تا هنگامی که براثر تقلیل عمومی ارزش‌روبل آنرا از دستشان میگرفتند ،علت آن بود که عملاچیزی برای خریدن یافت نمیشد .اکنون چیز های‌بسیار زیادی برای خرید هست وکیفیت آنها بهتر میشود .

پنج‌سال پیش ،ظروف ولوازم‌خانه، کفش وپوشاك از هر قبیل عملاقابل دسترسی نبود وآنچه بهم میرسید کیفیت رقت آوری داشت .حتی‌وقتی هم جنسی‌را در ویترین میگذاشتند در قفسه ها یافت نمیشد وبرای تماشا بود .امروز همه اینها تغییر کرده است ،اجناسی که‌در آن‌زمان حداعلای تجمل بشمار میرفت ، امروز بعنوان لوازم اولیه تلقی می شود -ولی لوازم اولیه غالبا به‌قیمت های تجملی به‌فروش میرسند .

مزد معمولی در حدود ۸۰۰روبل درماه است وتعداد بیشماری از روسها کمتر ازاین بدست‌می‌آورند یك کارگرماهر کارخانه‌ماهی۱۵۰۰ روبل‌میگیرد ،مساوی‌بایك پزشك. استادان دانشگاه وسایر گروههای مورد توجه ٤تاه برابر درآمددارند. بهای یك بالاپوش پشمی ٤۰۰ روبل است ،یك جفت کفش ۲۰۰، روبل ،یك بلوز نایلن ۳۰۰ روبل و یك جفت جوراب نایلن خوب ۳۰ روبل .پوشاك مردانه هنوز خیلی گران است (ولی خیلی بهتر از سابق تهیه میشود).گیرنده های تلویزیون بالنسبه ارزان است . ظروف آشپزخانه خوب بسیارگران بها است .یك‌دستگاه تلویزیون ۱۷۰۰ روبلی که خوب کار میکند کمی بیش‌ازحقوق‌ماهانه‌یك کارگر ماهر است ،در حالی که یکدست لباس خوب فقط چند صد روبل کمتر از آن می‌ارزد -یعنی اندکی کمتر از مزد یك ماه .

همه این قیمت ها از طرف دولت تثبیت شده که‌میتواند بدون توجه به عرضه وتقاضا هرقدر میخواهد آنرا بالاو پائین ببرد .همه چیزبجز مواد غذائی ضروری گران است. اجاره بها نیز قابل ملاحظه نیست. باوجود این برای یك مرد خانواده معمولی روسی برغم مبالغ کمی‌که برای نان واجاره بها می‌پردازد ادامه زندگی محال است مگـــر آنکـــه زنش هـــم کار کنـــد. بین قیمت ومزد از آنچه سه‌سال پیش بود محکم‌تر است ،ولی بنظر میرسد که تادوسه‌سال آینده‌آسان تر خواهد شد .مردم عموما بجز خردسالان از زندگی خسته‌اند و اکنون که‌نشانه‌های اینهمه چیز های خوب را که‌در نزدیك آنها و با وجود این دور از آنها است ، می‌بینند نسبت به‌کندی بهبـــود شرایط زندگی بی‌صبری نشان می دهند وبه وعده هائی که‌برای‌آینده داده میشود ابراز تردید زیادمیکنند . خود من احساس میکنم که باین وعده ها رویهمرفته وفا خواهدشد ودرواقع اوضاع بسرعت پیش می رود .اگر نظر من درست درآید وروسهای رنجدیده برخطا باشند مشاهده آنچه اتفاق خواهد افتاد بسیار جالب توجه خواهد بود :

تصور میکنم آنها هم مانند مردم در همه جای دنیا به غرولند ادامه خواهند داد ....

زندگی همچنانکه گفتم سخت است .ولی بفقرا کمکهای قابل ملاحظه شده است ودر شهرهای بزرك بنظرمیرسد که تعدادباشخاص مرفه بی‌تردید بسرعت افزایش می یابد .

احساس تازه‌ای در فضا موج‌می زند .هایپور جنجال وابتذال‌سال های نخستین تبدیل به حالتی‌بهتر وخاص خود روسها شده است . جوانها کمروتر ،آراسته‌تر و موقرتراند. این‌جوانها روزهاسخت کار میکنند وازسیاست عملی بکلی کناراند ونزد آنها است که‌زندگی خصوصی به‌شیوه روسی‌را با همه حرارت وشوری که‌دارد میتوان‌دید.

آنها همواره بدرجه شگفت‌آوری باروح بودند ،اما این بار در آنها بهمین درجه شادمانی نیز دیدم بهمراه سلیقه در لباس وفقدان محسوس نگرانی وحالت دفاعی‌قدیم آنها وقت بسیار بیشتری در خارج خانه صرف میکنند وکمتر در کنج اطاقهای داغ‌وبوی ناگرفته بحال نیم‌خفته دراز می‌افتند .

مردان جوان دیگر کت های‌شانه پهن وشلوار های دم پا گشاد نمی پوشند ،دختران جوان بنظر می آید که دریافته‌اند لازم نیست در ۲۵ سالگی از هیکل افتاد .آنها چالاك وبسیار سرزنده‌اند .

آنها ،اگر فقطاین نکته‌را بدانند، دنیا را زیر پای خود دارند .ولی هنوز نمی‌دانند وسخت نامطمئن‌اند. من در مقاله آینده خواهم کوشید پرتوی برعلل این عدم اطمینان بیندازم .

ابزرور

★★★★★★★ در انجمن فیلادلفی تهران ★★★★★★

برنارد میشلن

ویولونیست فرانسوی درتهران

روز گذشته «برنارد میشلن» ویولونیست مشهور فرانسوی بدعوت انجمن فیلار مونیك وارد تهران شد .

«میشلن» ازدسال قبل یك سری کنسرت درامریکای شمالی وجنوبی ومرکزی ودر اروپا وافریقا وخاور نزدیك ترتیب داده است اودرسال ۱۹۴۷ ریاست ژوری مسابقه آهنگ سازی را درشهر قاهره بعهده داشت ومدتی دردانشگاه آرژانتین تدریس می کرد ودر اثر هنر نمائی زیاد شهرت بین المللی کسب کرده است.

«میشلن» باارکستر های بزرك اروپا وامریکا کنسرتهای متعددی اجراء نمود ومعروف ترین کنسرتوی ویولن سل جهان را نواخته است.

یکی از روزنامه های وین ، «میشلن» را یکی از بزرگترین ویولونیست های جهان خوانده است وروزنامه دیگری ضمن تعریف زیاد از تکنیك وسونوریته او ، نامبرده را «جانشین شایسته پابلو کازاس بزرگترین ویولونیست دنیا» دانسته است .

کنسرت میشلن ساعت ۵ر۷ امشب در تالار فرهنگ اجرا خواهد شد.

برنارد میشلن ویلونیست معروف فرانسوی

اجرای نمایش

بطوریکه از اداره هنر های دراماتیك اطلاع حاصل شده ، گروه هنر ملی در روز های دوشنبه وسه‌شنبه یازدهم ودوازدهم ماه جاری نمایشنامه «بلبل سرگشته» نوشته آقای «نصیریان» را بروی صحنه خواهد آورد .

اطلاعات هنری

نمایشگاهی از آثار هنرمندان گذشته انگلستان

طبق اطلاع واصله بزودی نمایشگاهی از آثار نقاشان نیمه دوم قرن هیجدهم و نیمه اول قرن نوزدهم یعنی نقاشانی که مابین سال های ۱۷۵۰-۱۸۵۰ میزیسته اند در انجمن روابط فرهنگی ایران و انگلیس بوجود خواهد آمد .

در این نمایشگاه آثار ارزنده ای از نقاشان انگلیسی این دوره بمعرض تماشای عموم گذاشته خواهد شد .

★★★★★★ جلسه‌ای در اداره سمعی وبصری ★★★★★★

هر پانزده روز یکبار کنفرانس رابطین وزارت خانه‌ها ومؤسسات دولتی که مامور مطالعه در روشهای سمعی وبصری میباشند تشکیل میگردد وهفتمین جلسه رابطین چند روز پیش تشکیل گردید .

دراین جلسه تعدادی از وسایل جدید آموزشی که برای سازمان سمعی وبصری رسیده است مورد مشاهده ومطالعه شرکت کنندگان در کنفرانس قرار گرفت ودرخاتمه فیلمهائی ازمحصولات سازمان سمعی وبصری بمعرض نمایش گذاشته شد

چهارمین جلسه داوران مسابقه نمایشنامه نویسی

همانطور که قبلا باطلاع خوانندگان گرامی رسانیدیم ،اداره هنر های دراماتیك مسابقه‌ای برای تعیین بهترین نمایشنامه ایرانی و ترجمه بهترین نمایشنامه خارجی ترتیب داد واکنون بطوریکه ازاداره مزبور اطلاع میدهند ،جلسات هیئت داوران مرتبا تشکیل شده وبکار خود ادامه میدهد وچهارمین جلسه هیئت داوران مسابقه نمایشنامه نویسی مرکب از آقایان دکتر نامدار ،دکتر صبا ، دکتر محسن هشترودی و استاد سعید نفیسی استادان دانشگاه تهران و آقای دکتر مهدی فروغ رئیس اداره هنر های دراماتیك درساعت چهار بعدازظهر روز دوشنبه چهارم اسفند ماه ۳۷ تشکیل گردید و تاساعت هشت ونیم بعدازظهر ببحث در باره نمایشنامه های نویسندگان ایرانی پرداخت وجلسه بعد بروز دوشنبه هفته آینده موکول گردید

بطوریکه پیش بینی میشود تاپایان سال جاری نتیجه مسابقه مذکور که در نوع خود دارای ارزش فراوانی است اعلام خواهد گردید .

ضمنا چون عده‌ای سئوالاتی در باره شرکت کنندگان این مسابقه نموده بودند ،باطلاع میرساند که هفت نمایشنامه ایرانی وچهار نمایشنامه خارجی در این مسابقه شرکت کرده‌اند که نمایشنامه های فارسی عبارتند از :

«درد نوازنده» نوشته آقای ابوالقاسم پرتوی .

«راز بزرك» بقلم آقای پرویز صیاد.

«قصری در آلمان» بقلم آقای پرویز رفیعا .«سرنوشت مجهول» نوشته آقای ایرج افتاده حال ،«افسوس» بقلم آقای ابوالفضل شیوا،«دخر مالو یا همه کاره وهیچکاره »اثر آقای منوچهر قاسمی و«پدری که عاشق شده »نوشته آقای باقری .

ضمنا چهار ترجمه از نمایشنامه های خارجی نیز در این مسابقه شرکت نموده است که عبارتند از: «حکومت نظامی» از آلبر کامو ، نمایشنامه مردم گریز از مولیر، دشمنان از ماکسیم گورکی ، فداکاری برای عشق (خارج ازحد)، ازف . سرویز .

تصحیح

در مقاله «انجمن دوستداران تآتر» که روز چهارشنبه در روزنامه درج گردیده بود ،اشتباهانام استلنفسکی ذکر شده بود وباینوسیله یادآور میگردد که ذکر نام استلنفسکی ، هنر مندی که سالها قبل درگذشته در مقاله مذکور زائد بوده است .

..... بالاخره بعداز مدتها انتظار **از امشب**

فیلم رنگی - سینما اسکوپ - دوبله بفارسی در ایتالیا

تعطیلات در ایسکی آ

فیلمی مملو از شور وعشق جوانی به‌لطف و صفای زندگی

باشتراك معروفترین هنرپیشگان ایتالیا

ویتوریو دسیکا، ایزابل کوری، آنتونیو چیفاریللو، نادیا گری، سوزان کرامر

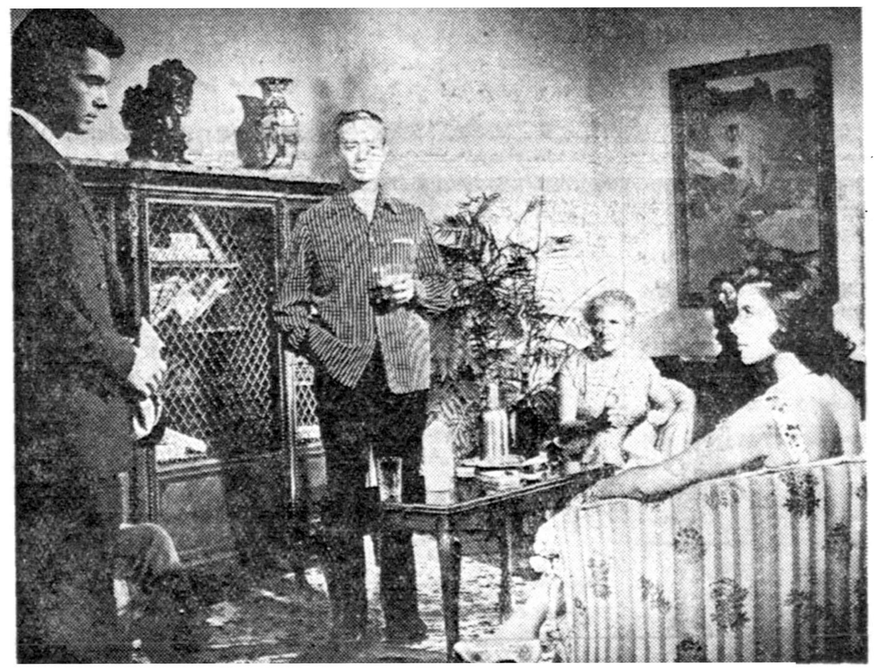

تعطیلات درایسکی آ : خاطره زیبائی از زندگی وشور وهیجان جوانانی که پایه‌گذار زندگی نوین هستند هنرمندی ، لطف وشیرینی ویتوریوسیکا - زیبائی و طراوت نادیاگری - ایزابل کوری وسوزان کرامر - جذابیت وبازی گرم وگیرای آنتونیوچیفاریللو دست بدست هم داده باداستان شیوا وفریبنده‌ای فیلم رنگی وئوتالسکوپ «ایسکی آ» را بوجود آورده که به‌بهترین وجهی درایتالیا بزبان فارسی دوبله شده‌است

«نقل ازیك مقاله تحقیقی اطلاعات جوانان»

درسینماهای

دنیا - دیانا

شروع درهردوسینما : دهونیم صبح - دونیم - چهارونیم - شش‌ونیم وهشت‌ونیم بعدازظهر

آ- ۴۲۴۲۴

دختر عموی من راشل

بقلم : دافنه دوموریه ترجمه : جوادوولو

- ۳۰ -

هنگامیکه راشل مرا دید لبخندی زدوازکنار گیاه هابرخاست. اوروی یك گونی زانوزده ومشغول آزمایش ریشه های گیاهی بود .

بمن گفت:

«ازساعت ده ونیم تاحال بیرون آمده‌ام. مدتی برای اینکه ازشما اجازه اینجا آمدن رابگیرم بدنبالتان گشتم ولی شمارانیافتم ودرنتیجه بخود اجازه دادم راسا برای آشنائی باتاملین بمنزل اوبروم. اینطورنیست، تاملین؟

تاملین لبخند تشریفاتی زدوبااحترام پاسخ داد:

ـ همینطوراست که میفرمائید خانم .

راشل ادامه داد:

ـ میدانید، فیلیپ، من تمام گیاهانی راکه درطی دوسال مشترکاباتفاق آمبرویز گردآوری کرده بودیم، به پلیموت آوردم. چون درکالسکه شماجای کافی برای حمل آنهانبود لذااینکاررا بیك درشگه چی‌محول نمودم. آمبرویز قبلامحل کاشتن این گیاهانرا تعیین کرده بودوصورت آنراکنون‌درنزدمن‌است. برای اینکه وقت بیهوده نگذرد، من‌این صورت رابه تاملین نشان دادم واو راازجریان مطلع ساختم.

ممکن است هنگامی‌که گیاهان باینجا برسند من منزل شما را ترك گرده باشم .

من گفتم :

ـ بسیار خوب است. شما دونفربیشترازمن دراینمورد اطلاع داریدبکار خوداادامه دهید .

راشل گفت:

ـ کارما تمام شد ،اینطور نیست تاملین ؟ازطرف من‌ازخانمتان برای‌چای وپذیرائی که ازمن نمود تشکرنمائید، امیدوارم‌که گلودرد اوتاامشب بهتر شود. روغن اکالیپتوس بهترین داروبرای گلودرداست من ازاطاقم برای‌شما مقداری خواهم فرستاد .

تاملین جواب داد:

ـ بینهایت ازلطف شما متشکرم خانم.»

من ازگلودردزن تاملین اطلاعی نداشتم. اوروبمن نمود وبا کمی‌خجالت گفت :

«آقای فیلیپ، من امروزآنقدر چیزها ازخانم یادگرفته‌ام‌که هیچگاه‌تصور نمیکردم بانوئی ممکن است این اطلاعات راداشته باشد. من تاکنون فکر میکردم‌که درشغل خودتخصص دارم ولی‌اکنون می‌بینم‌که خانم‌آشلی آنقدر درامور مربوط به باغبانی وگلکاری اطلاع داردکه من تاآخر عمر موفق به فراگرفتن آن نخواهم شد. من درمقابل ایشان مانند شاگردمدرسه‌ای درمقابل استاد خود هستم .

دخترعمویم راشل گفت:

ـ زیاد تعارف نکنید، تاملین من فقط درموردبوته هااطلاعاتی دارم. ولی درمورد درختان باید بگویم‌که مثلا بهیچوجه نمیدانم چگونه باید از درخت هلو مراقبت نمود ویااصولا چطورباید آنرا غرس‌کرد. راستی فراموش‌نکنید شما هنوز گلستانتانرا بمن نشان نداده‌اید. اینکار بماند برای فردا.

تاملین گفت:

ـ هرموقع شما میل داشته باشید .»

راشل باتاملین خداحافظی نمود ومابطرف منزل حرکت‌کردیم.

من به راشل گفتم:

« اگرشماازساعت ده بیرون آمده باشیدکه دیگر خسته اید واحتیاج‌به استراحت دارید. من به ولینگتن میگویم‌که اسب رازین نکند.

اوگفت:

ـ استراحت! چه کسی میگویدکه من خسته هستم؟ ازصبح امروز من فقط درفکراسب سواری میباشم، هواهم‌که آفتابی‌است. شمابیش بینی‌کرده بودیدکه هواآفتابی خواهدشد. راستی شماباتفاق من خواهید آمدیاولینگتن مراهدایت خواهد کرد؟

من‌باشما خواهم آمد ولی قبلااخطار میکنم‌که‌من تاملین نیستم تاازشما اصول کشاورزی رافرا گیرم .»هنگام ورود بمنزل متوجه شدم کهسی‌کمب دراطاق‌نهارخوری‌غذارا که‌عبارت‌ازگوشت‌سردوسالادواردوددیگرمتعلقات‌بودچیده وبرخلاف انتظارم نهاربسیار مفصلی ترتیب داده بود .

دخترعمویم راشل باقیافهٔ جدی‌که درعین حال همان لبخند مرموزش‌در پشت‌آن احساس میشد ، مراتکریست وگفت :

«شما جوان هستید وهنوز رشدتان تمام نشده است. باید زیاد غذا بخورید وزیاد تفریح بکنید. شمانهارتانرا بخورید. یك ساندویچ هم برای من درست بکنید ودرجیب بگذارید، هنگامیکه به بالای تپه هارسیدیم آنرا ازشما مطالبه خواهم‌کرد. من حالامیروم بالا تالباسم رابرای اسب سواری عوض کنم .»

درحالیکه گوشت سردرا میبریدم بخود میگفتم‌که خوشبختانه راشل احتیاج باینکه یکنفر دائمامراقب حالش باشد ، اندارد. الحمدالله‌که اودارای یکنوع استقلال فکرکه درسایر زنهاکمتردیده میشود میباشد. تنها چیزی‌که مرانا راحت مینمود این‌بودکه اوپوزخندهای مرا درمقابلش وتمسخری که همواره اورامینمودم ، بحساب خوش اخلاقی من میگذاشت لوبالبخند از آن استقبال میکرد .

نهارم‌بپایان میرسیدکه سلیمان رابمقابل دروروودی آوردند. اسب پیر رابه بهترین طرزممکنه آرایش‌کرده بودند. حتی سم اونیز تمیزشده بود و هیچگاه بخاطر نمی‌آوردم‌که اسب من «جیپسی» موردتوجه مشابهی قرار گرفته باشد، دوسك‌جوان دراطراف‌اوجست وخیز مینمودند.دون باخونسردی اوراتماشا میکرد: جوانی‌هردو سپری شده بود واونیزمانندوست پیرش سلیمان اکنون بمرحله بازنشستگی رسیده بود .

من به منزل رفتم تابه سی‌کمب بگویم قبل ازساعت چهارمابمنزل باز نخواهیم گشت، وهنگامیکه مجددا ازمنزل خارج شدم دخترعمویم راشل‌روی زین قرارگرفته بود. ولینگتن مشغول‌تنظیم دهنه اسب بود. راشل لباس عزائی گشادتر ازآن دیگری بتن داشت، ودرعوض‌کلاه شال ظریفی بسربسته بود. اومشغول صحبت کردن باولینگتن بود، من نیمرخ اورامیدیدم،ونمیدانم چرادراین لحظه بیادم‌آمدکه راشل شب قبل‌برایم تعریف‌کرده بودکه چگونه هربارآمبرویز میخواست بااوشوخی کند میگفتم‌که اوعطرروم عتیق‌رابمشام هامیرساند. درآنلحظه احساس کردم، که‌معنی حرف آمبرویزرادرك‌مینمایم خطوط صورت اوشباهت به خطوط چهره هائی‌که روی سکه های روم عتیق دیده میشد داشت، یعنی مشخص ودرعین حال ظریف‌بود، ونیزدرآن هنگام بادیدن این شال توری روی گیسوانش بیادقیافه زنهائی افتادم‌که‌درفلورانس دیده بودم‌که درکلیساهای بزرك این شهرزانوزده ومشغول نمازبودند، و درگرداگرش منازل اسرار آمیز خودایستاده بودند. حالاکه روی سلیمان‌نشسته بود، راشل به‌آن کوچکی بنظر نمیرسید. زنی‌که من تمام‌وجود اورابااستثنای دستهایش، چشمان گیراولعن مرتعش صدایش‌که گاهگاه شبیه خنده پیدا میگردد،که من پوچ شمرده بودم اکنون‌که‌روی اسب نشسته وبالای سر من قرارداشت قیافه دیگری بخودمیگرفت. اومتکبرتر، رویائی تر...ایتالیائی‌تر بنظر میرسید .

راشل صدای پای مراشنید وروی خودرا بطرف من گرد، بادیدن من فور اخالت رسمیت اوپایان یافت ودریك لحظه بقیافهٔ همیشگی اش بازگشت .

من پرسیدم :

حاضر هستید ؟آیا نمیترسید که‌ازروی اسب بزمین بیافتند ؟

اوجواب داد :

ـ من بشما وسلیمان اعتماد دارم .

ـ بسیار خوب ،برویم .ولینگتن ،مادرحدود دوساعت دیگر بازخواهیم گشت . »

آنگاه دهانه اسب رابدست گرفتم وباتفاق راشل بطرف دشتها براه افتادیم .

ازباد شب قبل خبری نبود. این باد بشمال عزیمت نموده وباخودباران راهمراه برده بود. درحوالی ظهرآفتاب ازپس ابربیرون آمده واکنون هوا کاملا روشن بود. درهوا ذراتی نورانی مانند ذرات برف بچشم میخورد و صدای برخورد امواج دریابا صخره های ساحلی خلیج بگوش میرسید.اغلب روزهای پائیزی اینگونه بود. این روزهاکه گوئی متعلق بهیچ فصلی نبود باخود هیجان واشتیاقی بارمغان می‌آوردکه گوئی مردم رادعوت مینمود ازاین آخرین روزهای آفتابی قبل اززمستان کمال استفاده رابنمایند زیرا بزودی دیگر نخواهند توانست برای گردش ازمنزل خارج شوند وازدیدن طبیعت لذت ببرند .

مادست بزیارت عجیبی زدیم . اول از قریه بارتون شروع کردیم و «بیلی‌رو» وزنش مارا بااصرار زیاد برای صرف چای وخوردن شیرینی بداخل منزل خود دعوت نمود ، ولی ماابن دعوت را بازحمت توانستیم رد کنیم ما پس‌از اینکه جلو و زنش قول دادیم که روز دوشنبه آینده باردیگر بمنزل آنها خواهیم‌آمد ، بیلی‌رو راه عبور را درمقابل سلیمان و دخترعمویم راشل گشود .

قریه‌بارتون شبه‌جزیره‌ای راتشکیل میدهد که فانوس دریائی دراننتهای آن قرارگرفته ودر دوطرف آن دریا دوخلیج کوچك را بوجود آورده‌است . همانطوریکه بمراشل گفته بودم ، گندمها جمع‌آوری شده بود ومن باین علت توانستم بدون اینکه سلیمان پیر هنگام عبور از مزارع خسارتی به محصول واردسازد ، راشل را بهرطرفی کهمیل داشت هدایت نمایم .

نیازمندیها و آگهی‌های کوچک

استخدام میشود

یك سازمان مقاطعه کار بین‌المللی انگلیسی احتیاج بیکنفر مهندس برآورد باسابقه وچند نفر مهندس معمار و مهندس راه و ساختمان و همچنین اشخاص وارد ببرداشت و برآورد مقادیر دد امور ساختمانی دارد دانستن زبان‌انگلیسی شرط اصلی است تقاضا هارا کتبا باذکر سوابق کار ومعرفین خودبه شماره ۴۸۷ دفتر راهنمای روزنامه اطلاعات بفرستید روی تقاضا هابطور محرمانه مطالعه خواهد شد .
۱ـ۳ آ۳۰۱۲۵

مانع استخدام میشود

شهرداری تهران‌بمنظور نگاهداری ومراقبت ازکودکان کانون‌پرورش کودك وانجام وظائفی که عرفابعهده مادری مربیان ودانا است بچند دوشیزه یا بانو که واجد مشخصات زیر باشند احتیاج دارد .
۱ـ حد اقل سن بیست وپنج سال
۲ـداشتن گواهینامه شش ساله ابتدائی
۳ـعدم اشتغال درادارات یاموسسات دیگر
۴ـداشتن برك عدم سوء پیشینه
۵ـتندرستی آنها بگواهی کانون برسد .
داوطلبان میتوانند با در دست ـ داشتن مدرك مزبور وسه برك رونوشت شناسنامه وچهار قطعه عکس واصل گواهینامه تحصیلی روزهای چهارشنبه ششم وپنجشنبه هفتم اسفندماه ۳۷ از ساعت نه تا دوازده صبح واز ساعت دو تا چهار بعد از ظهر به کانون پرورش کودك واقع در خیابان سیمتری جنب‌پمپ بنزین مراجعه نمایند وکسانیکه انتخاب میشوند باید مدت یکماه طبق برنامه تنظیمی‌ازطرف آموزشگاه خدمات اجتماعی بکار آموزی‌اشتغال ورزند پس از طی دوره مزبور از آنها امتحان بعمل آمده و قبول شدگان‌باحقوق ماهیانه ۲۰۰۰ هزارریال درکانون‌برای حداقل هشت ساعت کاردرشبانه روز که بنوبت شب یا روز خواهد بود استخدام میشوند دارندگان گواهی تحصیلی بالاتر یا کسانیکه سابقه خدمت درتربیت اطفال داشته باشند مقدم خواهند بود.حقوق مدت کار آموزی قبول شدگان نیز پرداخت خواهد شد.
شهردار تهران
۱ـ۲ آ۳۰۳۲۳

WANTED RADIO OPERATORS
ONLY APPLICANTS WITH ALL BELOW QUALIFICATIONS NEEDED :
(1) MUST HAVE GOOD ENGLISH SPEECH, UNDERSTANDING AND SPELLING.
(2) TYPING AT LEAST 20 WPM.
(3) INTERNATIONAL MORSE CODE.
(4) MUST BE WILLING TO SERVE OUTSIDE OF TEHRAN.
APPLY M.K.O. LOCAL PERSONNEL.
KARAJ ROAD — PASSED PEPSI COLA PLANT, MILITARY ROAD.
۱ـ۲ آ۴۲۲۹۸

به چند دوشیزه یا بانو جهت‌فروش محصولی در منازل نیازمندیم شرکت ناصح فردوسی کوچه صبری

استخدام میشود

۱ـ قالب ساز که در ساختن انواع سمبه ماتریس مهارت‌داشته باشد .
۲ـسوهانکار قابل که پنجسال سابقه کار داشته باشد .
۳ـکارگر استاد کارکه در کار ساخت انواع قفسه های فلزی‌مهارت داشته باشد کلیه کارگران باید با سواد باشند .
جنرال مکانیك ـ خیابان شاهرضا کالج نبش کوی دبیرستان البرزاز ساعت ۶ الی ۸ مراجعه شود .

فروش اتومبیل

کامیون جیپ ترانسپورتور
دو دستگاه کامیون اینترناش یك دستگاه جیپ‌وانت کم کار کرده وکاملا مرتب یك تانك آب پاش ویك تانك سوخت پنجهزارلیتری ونو .دو اطاق تجارتی اینترناش . دو اطاق لیلاند ۶ تن .دو تسمه‌نقاله ۱۰ متری باموتور نو بفروش می رسد به تلفن ۴۳۰۴۴ رجوع‌نمائید.
۱ـ۳ آ۳۰۰۲۵

اتومبیل هودسن شش سیلندرمدل ۴۹ کاملا تمیز باراديو وبخاری‌به قیمت مناسب به فروش میرسدتلفن ۶۶۵۶۸ آ۳۰۴۷۵ ۱ـ۲

مستغلات

خانه اجاره
برای سکونت‌ـدفترخانه ـدرمانگاه جنب بانکملی باجه شهناز به تلفون ۳۰۴۹۰۳ مراجعه فرمائید
۱ـ۳ آ۳۰۳۸۱

بنگاه طلائی تهران نو ۹۱۷۷۴
قطعات مختلف زمین وخانه نقد و اقساط بفروش میرسد .
۱ـ۱۰ آ۲۹۹۹۵

نقشه‌های ساختمانی

قبل‌از تهیه‌هر گونه‌نقشه ساختمانی ازمجموعه نقشه‌های ساختمانی‌شرکت فرازنو دیدن کنید ابتدای خیابان منوچهری پاساژ ساعتچی تلفن .
۳۰۲۶۰۱ ۱ـ۵ آ۴۲۰۲۸

اجاره میشود
آپارتمان یا منازل در بست مدرن در شهر یا شمیرانات برای اتباع خارجی مورد نیاز فوری است۶۶۷۲۹
۱ـ۳ آ۳۰۴۰۷

برای سرعت درانجام خرید یافروش املاك

خانه های بزرك و کوچك ـ زمین‌ـ مستغلات شهری باغات شمیرانات ـ کرج ـ اراضی مزروعی ودهات هر کجا باشد از تشکیلات منظم وحسن سابقه بنگاه کوشان استفاده‌فرمائید:
لاله‌زار ۳۹۷۸۴ بنگاه کوشان
۱ـ۳ آ۴۲۲۷۶

ساختمان شماره ۱۸

یکدستگاه ساختمان پنج طبقه نوسازلوکس که دارای ۹ باب‌مغازه و۱۲ دستگاه آپارتمان که جمعا دارای ۵۵ اطاق بوده ومجهز به برق وتلفن نیز می باشد واقع در عباس آباد اول یوسف آباد یکجا اجاره داده‌می‌شود طالبین برای اخذاطلاعات بیشتر به‌تلفن ۴۴۳۲۵ مراجعه‌فرمایند
آ۴۲۳۹۲ آگهی‌مصور

۱ـ۵ آ۴۰۶۷۸

هرمبلغ پول بخواهید

با وثیقه ملکی رجوع فرمائید
لاله‌زار ۳۹۷۸۴ به
بنگاه کوشان
۱ـ۱۰ آ۴۲۱۸۶

آگهی مزایده نوبت‌دوم
بنگاه خالصجات قریه امین آباد خالصه شهرری‌را با شرایط زیر و از طریق مزایده باجاره واگذار مینماید .
۱ـمدت اجاره سه سال وحداقل مال‌الاجاره سالیانه یك میلیون و یکصد هزار ریال نقد و مقدار۷۵ تن گندم و۳۴ تن جو میباشد که مال‌الاجاره سالیانه یك میلیون و روز تسعیر ونقدا دریافت خواهد شد .
۲ـمورد اجاره بدون قبول آفت و هرگونه آفات ارضی و سماوی‌بوده مطلقا بعهده مستاجر میباشد .
۳ـکلیه هزینه های بهره برداری وضبط وربط محصول و هر نوع هزینه های دیگر از قبیل لایروبی قنات وتعمیرات ابنیه خالصه وحفظ وحراست حدود وثغور ملك‌وقنوات بعهده مستاجر است .
۴ـداوطلبان‌اجاره‌باید مبلغ ۷۵۰۰۰ ریال بابت سپرده وجه نقد و یا چك تضمین شده بصندوق بنگاه خالصجات پرداخته ورسید ماخوذرا به ضمیمه پیشنهاد خود بنمایند .
۵ـداوطلبانیکه مال الاجاره هرسال را بطور پیش قسط در اول هرسال تادیه نمایند با تساوی شرایط‌حق تقدیم خواهند داشت .
۶ـپیشنهادات باید صریح وروشن باشد به پیشنهاداتیکه مشروط بر شرط باشد ترتیب اثر داده‌نخواهد شد .
۷ـداوطلبان باید پیشنهادات خودرا در پاکت لاك ومهر شده تا آخر وقت اداری روز ۱۹ اسفند جاری بدفتر بنگاه تسلیم ورسید دریافت دارند .
۸ـ پیشنهادات واصله در ساعت ۱۰ صبح روز ۲۰ اسفند ۱۳۳۷باز وقرائت خواهد شد حضور پیشنهاد دهندگان درجلسه‌قرائت پیشنهادات آزاد است .
۹ـبنگاه خالصجات در رد یا قبول یك یا کلیه پیشنهادات مختار است
۱۰ـ داوطلبان برای اطلاع‌بیشتری میتوانند تا قبل از روز قرائت پیشنهادات باداره کل بهره برداری بنگاه مراجعه وشرایط تفصیلی آگهی مزایده را دریافت‌نمایند.
بنگاه‌خالصجات
۱ـ۳ آ۴۲۲۴۴

بنگاه گیلان شرق

بالاتو کار های آخرین مدل عصر ها وصبحها ماکروس ۵۸ با تمام وسائل راحتی خط رشت ـ لاهیجان در تمام ساعات به تمام خطوط ایران حاضر است . آ۴۲۴۰۴

تعمیر دستگاه تلفن
هر قبیل پذیرفته میشود سبزه میدان ساختمان بانك تهران طبقه ۳ اطاق ۷ تلفن ۲۳۰۳۰
۱ـ۳ آ۳۰۱۱۱

فرش پارس

مرکز تعویض‌فرش‌کهنه بافرش‌نو پارتی های جدید از انواع فرش های مدرن و زیبا مجددا برای‌فرش پارس رسید .
فرش پارس فرشهای کهنه شما را قبل از سائیده شدن واز بین رفتن بافرشهای جدید معاوضه می‌نماید .
خیابان فردوسی مقابل کتابخانه سفارت انگلیس تلفن ۳۴۹۶۰
۱ـ۱۰ آ۲۸۶۹۳

آگهی های متفرقه

قابل توجه مالکین کامیونهای باری وکمپرسی کارخانه صنعتی (رزاقی)
مجهزبرای کارهای تراش‌کاری‌جوش کاری پرس‌کاری آهن‌کشی اتومبیل باری ، وانت و ساختن اطاقهای‌آهنی وکمپرسی‌وتعمیرات‌آنرو تعویض‌فول و تبدیل‌رنك‌به‌چرخهای پرفدر کارگاه مخصوص‌با چندین سال‌سابقه آماده کاراست.آدرس‌ـخیابان ری مقابل مسجد انبار تلفن ۲۰۹۸۶

فروش فرش باروزی ۳۰ریال به تلفن ۲۶۷۴۵ سرای بوعلی شماره ۱۵ و۱۶ مراجعه شود .
۱ـ۲۰ آ۳۹۷۴۰

کلاس عکاسی هادی

روز پنجشنبه هفتم اسفند تشکیل میشود
کاخ دانش
نادری ـ نرسیده به‌چهارراه اسلامبول تلفن ۴۸۸۴۱
آ۴۲۴۲۲

مسافرین محترم

مسافربری اتو تاج از اول‌اسفند ماه سرویس های خود را با بنزهای آخرین سیستم مجهز نموده وهمه روزه بنقاط زیر آماده‌میباشد.
قم ـ اراك ـ ملایر ـ بروجرد ـ نهاوند ـ توپسرکان ـ اصفهان‌ـ شیراز ـ یزد و خرم آباد.
خیابان بوذرجمهری تلفن۲۱۹۷۶ـ
۲۹۳۳۲ آ۲۹۸۵۳ ۱ـ۶

بهترین عیدی نوروز

دوربین فیلمبرداری بولکس‌پایارد نماینده انحصاری شرکت نیالا خیابان سعدی تلفن ۳۸۴۲۶
۳ـ۱۰ آ۴۰۳۴۴

تصحیح آگهی
در آگهی حصروراثت که بشماره ۳۳۸۱۴ چاپ شده در نام فامیلی متوفی و وراث بجای «انصاری» اشتباها انحصاری چاپ شده که بدینوسیله تصحیح میشود .
آ۳۳۸۱۴ ۱ـ۳

آموزشگاهها درانگلستان وسویس برای کسب هر گونه اطلاعات به‌آدرس زیرمکاتبه نمائید.
PHILLIPS & Randle Ltd.
75, Mortimer Street.
London, W.I., England.
ویا به نماینده کشورهای اروپا
Mrs. E. Challinor james
27, Avenue des Alpes,
Montreux, Suisse
از دانش آموزان مراقبت کامل میشود .
۱ـ آ۴۲۱۳۳

بنگاه گیلان شرق

بالاتو کار های آخرین مدل عصر ها وصبحها ماکروس ۵۸ با تمام وسائل راحتی خط رشت ـ لاهیجان در تمام ساعات به تمام خطوط ایران حاضر است . آ۴۲۴۰۴

تعمیر دستگاه تلفن
هر قبیل پذیرفته میشود سبزه میدان ساختمان بانك تهران طبقه ۳ اطاق ۷ تلفن ۲۳۰۳۰
۱ـ۳ آ۳۰۱۱۱

فرش پارس

مرکز تعویض‌فرش‌کهنه بافرش‌نو پارتی های جدید از انواع فرش های مدرن و زیبا مجددا برای‌فرش پارس رسید .
فرش پارس فرشهای کهنه شما را قبل از سائیده شدن واز بین رفتن بافرشهای جدید معاوضه می‌نماید .
خیابان فردوسی مقابل کتابخانه سفارت انگلیس تلفن ۳۴۹۶۰
۱ـ۱۰ آ۲۸۶۹۳

بفروش میرسد

یکدستگاه ماشین سنك بری به انضمام دو عدد ساب و یکعدد فرز که مشغول کار می باشد . بعلت تخلیه مکان بفروش میرسد طالبین به تلفن ۳۱۸۹۹ مراجعه فرمایند
آ۳۰۳۴۵ ۱ـ۳

اشیاء عتیقه کمیاب از هر قبیل و تابلو مینیاتور از هر نوع و اقسام چینی و مرغی و ظروف ولاله‌های قدیمی و غیره همه روزه ازساعت۳ تا شش و نیم بعداز ظهر بطور خصوصی بفروش می رسد .
منیریه کوچه ورزی شماره ۱۴
آ۴۱۵۸۶ ۱ـ۳

خانه فروشی جلوی شاهرضا غربی

بمساحت سیصدو چهل متر بابنای دو طبقه خوش نقشه با هشت‌اطاق ولوازمات دیگر برای دیدن رجوع فرمایند لالهزار نزدیك میدان سپه ۳۹۷۸۴ به :بنگاه کوشان .
۱ـ۴ آ۴۱۸۰۴

خانه‌فروشی بقیمت ۸۶ هزار تومان

درچهار راه عزیزخان نزدیك بهداری ارتش و خیابان سوم‌اسفند بمساحت ۱۵۰ متر بنای دو طبقه شش اطاق حمام برق آب لوله‌رجوع فرمایند لالهزار نزدیك میدان سپه ۳۹۷۸۴ به بنگاه کوشان .
۱ـ۴ آ۴۲۰۰۸

یك منزل بر خیابان گرگان
به قیمت خیلی نازل بعلت‌مسافرت فوری بفروش می رسد بوسیله تلفن (۳۲۶۲۳) ویاصندوق(۱۱۹۸) مراجعه فرمایند خدا پرست
۱ـ۳ آ۳۰۱۹۷

خانه نوساز ۴ اطاق
با تلفن در نقطه مرغوب جاده‌قدیم شمیران بقیمت مناسب بفروش میرسد از ساعت ۲ تا ۵ به تلفن ۳۹۳۷۲ مراجعه خرمائید .
۱ـ۲ آ۳۰۲۵۵

خانه‌فروشی کوچك

بمساحت ۱۵۰ متر در چهارراه عزیزخان نزدیك خیابان سوم‌اسفند دو طبقه شش اطاق حمام ،برق ، آب لوله بقیمت ۸۶ هزار تومان فروخته میشود رجوع فرمائیدلالهزار نزدیك توپخانه ۳۹۷۸۴
به : بنگاه کوشان
۱ـ۴ آ۴۲۱۸۴

آگهی اخطار
آقای سید صادق دریابیگی فرزند مرحوم سید تقی دارنده شناسنامه ۴۰۸۹ گیلان منتظر خدمت وزارت کشاورزی (بنگاه جنگلها)
پیرو آگهی مورخه ۳۷ر۱۱ر۱۶ در روزنامه شماره ۱۶۷۵ پست‌تهران. نظر باینکه بعلت عدم حضور درسر خدمت ازطرف دادستان دادگاه‌اداری علیه شما کیفر خواست در تاریخ ۳۷ر۱۱ر۱۶ تنظیم و صادر گردیده ونشانی ازشما بدست نیامد که کیفر خواست مستقیما ابلاغ‌شود لذامراتب باطلاع شما می رسد که در ظرف مدت یك هفته از تاریخ انتشار این آگهی باداره کل کار گزینی وزارت کشاورزی (واقع در میدان فردوسی) مراجعه وپس از رؤیت کیفر خواست چنانچه اعتراضی داشته باشید پاسخ کیفر خواست را تسلیم نمائیدبدیهی است قبل‌از پایان‌مهلت مقرر اعتراض نامه شما فرسد دادگاه اداری رای مقتضی صادر خواهند نمود .
۱ـ۲ آ۴۲۴۱۰ وزیر کشاورزی

آگهی حراج
بنگاه دامپروری مقداری اموال واثاثیه فرسوده موجود در انبارهای بنگاه بشرح زیر .
۱ـ انبار مرکزی بنگاه واقع در خیابان تخت جمشید کوچه‌ـ سوسن.
۲ـ انبار موسسه بر رسی های اصلاح نژاد وبهبود شیر واقع در جاده قدیم کرج نزدیك مهرآباد.
۳ـ انبار موسسه دامپروری حیدر آباد واقع در شش کیلو متری کرج رااز طریق حراج عمومی بفروش میرساند طالبین در روز های شنبه و یکشنبه ۹ـ۱۰ اسفند از ساعت نه صبح به بعد در موسسه حیدر آباد وروز های دو شنبه وسه شنبه ۱۱ـ۱۲ اسفند از ساعت ۹صبح به بعد در موسسه بهبود شیر واصلاح نژاد وروز چهار شنبه ۱۳ اسفند در مرکزی بنگاه برای شرکت‌درحراج حضور بهمرسانند کلیه هزینه‌های حمل ومالیات وغیره بعهده خریداران می باشد .
۱ـ۲ بنگاه دامپروری آ۴۲۴۰۶

آگهی مزایده

اداره ساختمان بانك ملی ایران مقداری لوازم ومصالح ساختمانی مستعمل و غیر فرسوده بشرح زیر:
۱ـ آهن آلات
۲ـ لوله ولوازم چدنی
۳ـ دروپنجره مستعمل
۴ـ پاکت سیمانی
۵ـ اجناس متفرقه
از طریق مزایده کتبی درمقابل وجه نقد بفروش میرساند .
۱ـ پیشنهاد دهندگان می توانند اجناس مورد مزایده را قبل ازظهر ها ازتاریخ ۹ اسفند تا ۱۸ اسفند در انبار این اداره واقع در خیابان مولوی محل سابق ژاندارمری مشاهده نموده پیشنهادات خود را نسبت بهر یك ازانواع فوق بتفکیك در پاکت لاك ومهر شده تا آخر وقت اداری روز ۱۹ اسفند بدفتر اداره ساختمان این بانك‌واقع درخیابان‌سعدی کوچه ممتاز تسلیم نموده ورسید دریافت دارند .
۲ـ پیشنهاد دهندگان باید قبض سپرده ای معادل ۱۵۰۰۰ ریال‌برای هریك از پیشنهادات مربوط به‌آهن آلات ولوازم چدنی و ۲۵۰۰ ریال برای هریك از سه نوع دیگر که به حساب شماره ۱۰۰۰۸ ـ نزد شعبه فردوسی تودیع نموده باشند ضمیمه پیشنهاد خود نمایند .
۳ـ به پیشنهادات مشروط وفاقد سپرده وهمچنین پیشنهاداتی که‌بعد از موعد مقرر برسد ترتیب اثرداده نخواهد شد .
۴ـ پیشنهاد دهندگان باید در پیشنهاد خود بهای آهن آلات و لوازم چدنی وپاکت خالی سیمان‌را به حسب کیلو وسایر اجناس را یکجا بطور تفکیك تعیین نمایند.
۵ـ چنانچه حائز حداکثرپیشنهاد از تاریخ اعلام نتیجه مزایده تاحد اکثر ۷روزاز پرداخت مبلغ‌پیشنهادی خود داری نماید سپرده او بنفع‌بانك ضبط ومعامله فسخ خواهد شد .
۶ـ هرگونه هزینه‌ای اعم ازمالیات وتهیه‌وسیله حمل ونقل بعهده‌خریدار است .
پیشنهادات واصله در ساعت ۱۰ صبح روز چهار شنبه ۲۰ اسفندماه در دفتر اداره ساختمان باز و حضور پیشنهاد دهندگان در جلسه مزایده آزاد بوده وبانك در رد یاقبول یك یا کلیه پیشنهادات واصله مختار است .
بانك ملی ایران
۱ـ۳ آ۴۲۴۰۸

تلمبه مستغرق پلوگر

از سه چهارم اسب به بالا یك فاز و سه فاز وارد شد
شرکت تهرانشهر محدود ـ خیابان سعدی تلفن ۳۴۳۵۳ـ۳۰۲۱۱۵
آ۴۲۳۹۶ آگهی مصور

اجاقهای گاز سوز آمریکائی

وارد شد
شرکت تهرانشهر محدود ـ خیابان سعدی
تلفن ۳۴۳۵۳ ـ ۳۰۲۱۱۵
شرکت مناژ ـ خیابان سعدی آگهی مصور آ۴۲۳۹۴

آگهی مناقصه

بنگاه توسعه ماشینهای کشاورزی لوازم مورد احتیاج تعمیرگاه‌های خودرا ازطریق مناقصه خریداری مینماید و داوطلبان میتوانند برای اطلاع بیشتر و دریافت شرایط و مشخصات مناقصه بدفتر بنگاه واقع در خیابان شاه چهار راه‌پیروز مراجعه و پیشنهادات خودرا تاآخر وقت اداری روز شنبه ۲۳ر۱۲ر۳۷ بدفتر بنگاه تسلیم نمایند
بنگاه توسعه ماشینهای کشاورزی
۱ـ۲ آ۴۱۷۲۴

آموزشگاهها

آموزشگاه ربانی
اموزشگاه‌ماشین نویسی‌ربانی شاه آباد از هر حیث مورد اطمینان است تلفن ۳۷۱۳۵

ماشین نویسی کشور
خیام مقابل پارك شهر با اسلوب ده انگشتی

رانندگی
میدانید اسلوب صحیح رانندگی‌و میکانیکی را در کجا می اموزند فقط در هنرستان‌فنی پرستو گمرك شاهپور تلفن ۳۳۹۱۶

تعلیم رانندگی صحیح
هنرکده فنی رانندگی و مکانیکی را با آخرین متد علمی بشما می آموزد و تا گرفتن گواهی نامه رسمی بشما تعلیم می دهد .
هنرکده فنی روبروی چاپخانه مجلس تلفن ۳۸۰۴۶

واگذار میشود

یك آپارتمان چهار اطاقه
واقع در کوچه پشت شهرداری پاساژ فتوت طبقه چهارم با تلفون که از هر جهت مجهز است‌واگذار میشود طالبین میتوانند باداره‌روزنامه مهرایران واقع در خیابان ژاله نرسیده به آب‌سردار روبروی کوچه وقار مراجعه نمایند .
تلفون ۳۲۲۱۳
۱ـ۲ آ۳۰۳۵۹

تلفن شماره ۴ واگذار می شود باتلفن ۴۳۴۷۵ مکالمه فرمائید
آ۳۰۳۹۵

آگهی مزایده

اداره ساختمان بانك ملی ایران مقداری لوازم ومصالح ساختمانی مستعمل و غیر فرسوده بشرح زیر:
۱ـ آهن آلات
۲ـ لوله ولوازم چدنی
۳ـ دروپنجره مستعمل
۴ـ پاکت سیمانی
۵ـ اجناس متفرقه
از طریق مزایده کتبی درمقابل وجه نقد بفروش میرساند .
۱ـ پیشنهاد دهندگان می توانند اجناس مورد مزایده را قبل ازظهر ها ازتاریخ ۹ اسفند تا ۱۸ اسفند در انبار این اداره واقع در خیابان مولوی محل سابق ژاندارمری مشاهده نموده پیشنهادات خود را نسبت بهر یك ازانواع فوق بتفکیك در پاکت لاك ومهر شده تا آخر وقت اداری روز ۱۹ اسفند بدفتر اداره ساختمان این بانك‌واقع درخیابان‌سعدی کوچه ممتاز تسلیم نموده ورسید دریافت دارند .
۲ـ پیشنهاد دهندگان باید قبض سپرده ای معادل ۱۵۰۰۰ ریال‌برای هریك از پیشنهادات مربوط به‌آهن آلات ولوازم چدنی و ۲۵۰۰ ریال برای هریك از سه نوع دیگر که به حساب شماره ۱۰۰۰۸ ـ نزد شعبه فردوسی تودیع نموده باشند ضمیمه پیشنهاد خود نمایند .
۳ـ به پیشنهادات مشروط وفاقد سپرده وهمچنین پیشنهاداتی که‌بعد از موعد مقرر برسد ترتیب اثرداده نخواهد شد .
۴ـ پیشنهاد دهندگان باید در پیشنهاد خود بهای آهن آلات و لوازم چدنی وپاکت خالی سیمان‌را به حسب کیلو وسایر اجناس را یکجا بطور تفکیك تعیین نمایند.
۵ـ چنانچه حائز حداکثرپیشنهاد از تاریخ اعلام نتیجه مزایده تاحد اکثر ۷روزاز پرداخت مبلغ‌پیشنهادی خود داری نماید سپرده او بنفع‌بانك ضبط ومعامله فسخ خواهد شد .
۶ـ هرگونه هزینه‌ای اعم ازمالیات وتهیه‌وسیله حمل ونقل بعهده‌خریدار است .
پیشنهادات واصله در ساعت ۱۰ صبح روز چهار شنبه ۲۰ اسفندماه در دفتر اداره ساختمان باز و حضور پیشنهاد دهندگان در جلسه مزایده آزاد بوده وبانك در رد یاقبول یك یا کلیه پیشنهادات واصله مختار است .
بانك ملی ایران
۱ـ۳ آ۴۲۴۰۸

دفترخانه های دوجه یك تهران

دفترخانه ۱۲۴ جلال درین خیابان سعدی روبروی ایران‌تورتلفن۳۲۱۶۵

دفترخانه اسنادرسمی ۱۳۹
رضاعاصم گرگان چهار راه معینیه
تلفن ۳۵۸۳۴

دفترخانه اسناد رسمی دوجه ۱ شماره ۷۹ بتصدی محمد امامی واقع درچهارراه سپه علی‌کوچه حریری شماره تلفن ۳۲۹۴۹

دفتر ازدواج ۲۲و طلاق ۲۴ شمال شهناز خیابان امین‌الدوله ایستگاه گلچین تلفن ۳۰۲۲۶۹ جعفری‌ابهری

گمشده

چك شماره ۷۸۶۰۰۴ از حساب ۱۱۲۳۴ بانك اصناف ایران باجه مولوی مورخ اول اسفند ماه ۱۳۳۷ امضاء جناب آقای حاج علی آذر دروجه آقای علی اصغر عباسی با مقداری وجه بسرقت رفته است . لهذا به بانك مربوطه اطلاع وارائه دهنده چك سارق شناخته خواهد شد وچك فوق از درجه اعتبارساقط است .
محمود قدس
آ۳۰۴۷۷

بدین وسیله باستحضار ساکنین اهالی تهران و تجار محترم می‌رساند که تعداد سه فقره شناسنامه وپنج فقره دفترچه حساب در گردش وچند بسته یاد داشت ودو دسته چك و تعداد ۹ فقره چك بشرح شماره های ذیل بعهده اینجانب سیدسجاد موسوی مفقود گردیده است .
۱ـ چك شماره ۱۴۶۹۸۶ بدون تاریخ بانك صادرات سلسبیل .
۲ـ چك شماره ۴۴۰۰۴۳ بدون تاریخ بانك صادرات معادن سلسبیل
۳ـ چك شماره ۴۲۳۷۳۷ باتاریخ بانك صادرات معادن سلسبیل
۴ـچك شماره ۱۵۶۶۳۲ باتاریخ بانك صادرات معادن سلسبیل .
۵ـ چك شماره ۳۸۴۶۶۱ بدون تاریخ بانك صادرات معادن سلسبیل
۶ـ چك شماره ۵۶۱۳۹۵ باتاریخ بانك صادرات معادن سلسبیل .
۷ـ چك شماره ۴۱۲۲۸۸ با تاریخ بانك صادرات پارس میدان غرب
۸ـ چك شماره ۶۷۰۷۹۴ بدون تاریخ بانکملی حافظ .
۹ـ چك شماره ۷۷۲۰۱۲ با تاریخ بانك صادرات شرق بازار هرگاه‌نزد شخصی پیدا شود از درجه اعتبار ساقط است .
از جویندگان محترم خواهشمند است به آدرس بازار سرای شیخ جعفر یاداروخانه مرکزی شمس میدان‌شمس‌العماره تحویل‌ومژدگانی دریافت دارند سید سجاد موسوی
آ۳۰۴۶۵

تعمیرات در منازل

تعمیرات‌رادیو‌ـرادیوگرام‌ـ ضبط‌صوت ویخچال تحت‌نظر مهندس تحصیل کرده اروپا در منزل تلفن ۳۰۳۱۲۴

اهالی محترم تهران شرکت‌آئینه سازی ایران خیابان شاه ایستگاه لاله یغما گاراژ ایران فرد افتتاح شد هرگونه آئینه های توالت و شیشه های رو میزی پذیرفته میشود
تلفن ۴۲۶۵۷ آ۴۱۹۲۶

هما

بانوان باسلیقه
شیك ترین کیف عالی ترین مدل تحت‌نظر متخصصین گارازموده با ارزانترین قیمت‌که‌در کیف سازی‌هما مقابل مجلس تهیه میشود ابتیاع فرمائید .

سالن جدید دوزندگی سلوك
افتتاح سالن جدید دوزندگی سلوك راباطلاع عموم آقایان میرسانیم .
لاله زارمهران تلفن ۳۳۰۳۶

بورس اجاره

منازل‌شمال‌شهر ـ آژانس‌مدرن بالای‌نهر کرج تلفن ۴۴۲۷۰

احتیاجات زندگی

تعمیرات در منازل

تعمیرات‌رادیو‌ـرادیوگرام‌ـ ضبط‌صوت ویخچال تحت‌نظر مهندس تحصیل کرده اروپا در منزل تلفن ۳۰۳۱۲۴

اهالی محترم تهران شرکت‌آئینه سازی ایران خیابان شاه ایستگاه لاله یغما گاراژ ایران فرد افتتاح شد هرگونه آئینه های توالت و شیشه های رو میزی پذیرفته میشود
تلفن ۴۲۶۵۷ آ۴۱۹۲۶

هما

بانوان باسلیقه
شیك ترین کیف عالی ترین مدل تحت‌نظر متخصصین گارازموده با ارزانترین قیمت‌که‌در کیف سازی‌هما مقابل مجلس تهیه میشود ابتیاع فرمائید .

سالن جدید دوزندگی سلوك
افتتاح سالن جدید دوزندگی سلوك راباطلاع عموم آقایان میرسانیم .
لاله زارمهران تلفن ۳۳۰۳۶

بورس اجاره

منازل‌شمال‌شهر ـ آژانس‌مدرن بالای‌نهر کرج تلفن ۴۴۲۷۰

دکترهای متخصص درگوش وحلق وبینی

دکتر آزاد
متخصص گوش‌و گلوو بینی خیابان منوچهری کوچه ارباب‌جمشید‌پذیرائی از ۴تا۵و۸بعد از ظهر تلفن ۳۹۵۸۸ و۳۹۵۸۴ صبحها با تعیین وقت قبلی

پزشکان متخصص در جراحی پلاستیك

دکتر نجمی
دانشیاردانشکده پزشکی
متخصص جراحی زیبائی و پلاستیك خیابان سعدی روبروی پمپ بنزین تلفن ۳۰۲۴۸۹

دکترهای متخصص درامراض دهان ودندان

دکتر آرام صفریان
خیابان یوسف آباد روبروی‌ت.ت.ش کوچه سیمی تلفن ۴۴۵۰

دکتر ابوالحسن خلوتی
دندان پزشك سه راه شاه پذیرائی صبح و عصر تلفن ۴۰۴۴۴

دکترهای متخصص درامراض پوست

دکتر محققی
دانشیار دانشکده‌پزشکی
پذیرائی از۴تا۸ بعداز ظهر.
نشانی دروازه دولت روبروی پمپ بنزین تلفن ۳۳۰۰۹

دکتر حسن محقق یزدی
متخصص بیماریهای پوست و آمیزش از آمریکا خیابان پهلوی چهارراه امیراکرم ۴ـ۸

دکترهای متخصص در مجاری ادرار وتناسلی

دکتر شاپور صدری
خیابان سعدی بالای بیمارستان‌امیر اعلم روبروی عنایت‌تلفن ۳۳۳۹۲
پذیرائی ۴ـ۸بعداز ظهر.

دکتر محمد رضا مسدد
رزیدنت سابق‌بیمارستان های‌امریکا درمان قطعی بیماریهای مقاربتی اول سعدی‌ـ چهارراه‌دروازه‌دولت

دکتر دانشگر

امراض مقاربتی جلدی تناسلی و سستی امراض زنانه ونازائی خیابان سپه مقابل پستخانه تلفن ۳۰۲۴۱۶

دکتر ا. پولوسا

متخصص بیماریهای مقاربتی،مجاری ادرار و تناسلی پذیرائی صبح‌وعصر خیابان فردوسی‌شمالی مقابل خیابان کوشك کوچه صادق تلفن ۴۶۵۸۹

دکتر صادقی

درمان سوزاك تازه وکهنه‌وسستی وناتوانی جنسی مردان‌پذیرائی‌عصرها خیابان ری‌اول صدرالاشراف

دکتر معانی

امراض مقاربتی ـمجاری ادرارامراض زنانه و سستی خیابان فردوسی مقابل بانك ملی ایران

دکترهای متخصص درپیماری های قلب

دکتر تیمور کلالی
متخصص بیماریهای قلب‌ازدانشگاه پاریس خیابان شاه آباد عمارت ۱۰ طبقه پذیرائی بعداز ظهرها
تلفن مطب ۳۴۱۲۲ منزل۴۰۵۹۶

دکتر های متخصص در امراض داخلی
دکتر عبدالله یغمائی ـمتخصص‌در بیماریهای داخلی کودکان پذیرائی ۴تا ۸ بعد از ظهر نشانی تجریش خیابان شمیرداری تلفن مطب ۸۴۶۳۱ منزل ۸۴۳۱۰

دکتر مسعود امینی
معالج بیماریهای داخلی ـ زنان و کودکان با بیست و دوسال سابقه طبابت ـ معالجه قطعی بیماریهای : روماتیسم ـ سیاتیك ـ چاقی مفرط درد اعصاب ـ فلج وسستی اعصاب بوسیله الکتروفیزیو تراپی با وسائل مدرن المانی اشعه ماوراء بنفش و مادون قرمز و ماساژ های طبی ـ شاهرضا ـ جنب سفارت هندوستان تلفن ۴۴۷۱۴

دکتر اخوان صادقی
بیماری های درونی‌ـ کودکان ـ پوست ـ مقاربتی سلسبیل چهار راه وثوق . تلفن ۶۵۰۱۹

دکتر های متخصص در امراض‌زنان
دکتر کیقباد کاوسی
متخصص بیماریهای زنان زایمان مخترع تکنیك پلاستیکی برای درمان نازائی از آمریکانشانی‌شاهرضا مقابل ایرانشهر پذیرائی عصرها

دکترهای متخصص دربیماری‌اعصاب
دکتر جعفر رحمانی
متخصص امراض اعصاب و روح از دانشگاه لندن خیابان پهلوی بالاتر از چهارراه امیراکرم تلفون ۴۵۱۱۴ پذیرائی صبح وعصر

متخصص بیماریهای جهاز هاضمه

دکتر رفیعی
از دانشگاه پاریس.
معده ـ کبد ـ روده ـ پذیرائی۳تا۵ بعداز ظهر خیابان جامی اول کوچه پاریس.

دکتر محمد دادخواه
علاج چاقی‌ولاغری‌ـ ضعف‌قوابابرق ترك‌تریاك ومرفین وهروئین درپنجروز اول‌لاله‌زار ازطرف میدان سپه تلفن ۳۸۱۷۰

پلی کلینیك

دکتر صدیقی دکتر مجاهدی
رزیدنت سابق بیمارستان های امریکا ـبیماریهای داخلی ـاطفال ـ مقاربتی ـترك الکل ـتریاك و سایر مواد مخدره مجوز بدستگاه ـ های رادیو سکپی‌ـ الترووسول تراپی (بخور پنی‌سیلین وغیره) دیاترمی پذیرائی همه روزه بعداز ظهرها و ایام

چهارده روز درپاکستان

فیل و برف

مهدی بهرمند

یك‌پاکستانی بمن میگفت میتوانید بمن‌بگوئید برف چه قیافه‌ئی دارد ؟ ـ من میل دارم‌بایران بیایم واز شمیران شما دیدن کنم ! ـ یك‌نفر ساکن کراچی برای آنکه برف را به‌بیند باید ۱۵۰۰کیلومتر راه به‌پیماید ـ مذاکرات ایران وپاکستان درمورد اتحاد

ـ۱۴ـ

این اشتیاقی که‌مردم پاکستان برای مسافرت بایران وکار پیدا کرده‌اند البته قسمتی هم‌ناشی ازعدم‌اطلاع ایشان بسطح‌قیمت‌ها در ایران است.زیرا همانطوریکه درمقالات قبلی اشاره کردم سطح‌قیمتها درپاکستان ازایران بسیار پائین‌تراست وبسیاری ازکالاهارا حتی به نصف وربع‌قیمت تهران میتوان خریداری کرد.

قیمت‌های تهران

در باره سطح‌قیمت‌ها درایران یکشب درخانه رئیس یکی‌ازخبرگزاری‌های داخلی پاکستان صحبتی شروع شدودرئیس یکی‌از دوائر آمریکائی کراچی که‌اتفاقا درآن مجلس حضور داشت وقتی این‌مسئله مطرح‌شد ناگهان آهی‌کشید وگفت:

ـدرباره قیمت‌های تهران صحبت نکنید که‌سرم گیج میرود وبعد تعریف کرد که فقط برای‌یکشب اقامت دریکی‌از هتل‌های تهران در حدود سه‌هزارریال پرداخته است وگفت:

ـوقتی صبح صورت‌حساب هتل‌را بمن‌دادند من‌از وحشت چشم‌هایم ازحدقه بیرون آمدزیراحتی‌درهتلهای هیلتون‌هم‌چنین صورت حسابی‌برای یکشب اقامت بمن نداده‌بودند ودستمزدهای تهران هرقدر بالاباشد باز تکافوی زندگی رانخواهد کرد.

من درك‌کردم که‌صاحب هتل‌ویامدیر آن‌ازبی‌اطلاعی مرد مسافر آمریکائی استفاده کرده وصورت‌حساب «گیج‌کننده» برای او تنظیم کرده است وباوگفتم: قیمت‌های تهران رااز صورت حساب این هتل که‌حتما ازهتل‌های بسیار گران بوده‌است نباید قیاس بگیرید.

معذلك مقایسه قیمت‌ها درشهر کراچی وتهران آشکارا اختلاف سطح‌قیمت زیادی رانشان میدهد.

فیل‌وبرف

اما حتی این‌مقایسه هم‌علاقه‌ای راکه دردل پاکستانیها برای‌مسافرت وکار درایران پیداشده تخفیف نمیدهد وعلت این‌امر علاوه‌بردستمزدهای زیاد علاقه‌ای است که‌هرپاکستانی اصولا بمسافرت بایران وسیاحت تهران وشهرهای دیگر دارد.

یك مردپاکستانی که‌همیشه مقیم کراچی بوده‌است یکشب دریك مهمانی بمن گفت:

ـشنیده‌ام درتهران برف‌زیاد می‌آید. میتوانید برای من تعریف کنید که‌وقتی برف میبارد خیابانها چه‌شکلی بخود میگیرند واصولا برف چه‌قیافه‌ای دارد؟

وبعد گفت: البته برف رادر فیلمها زیاد دیده‌ام ولی خیلی میل‌دارم که‌آنرا لمس‌کنم وباچشم‌های خودم ـ‌نه‌دوربین فیلمبرداری‌ـ به‌بینم.

وقتی اوباکمال سادگی این جملات رامیگفت من گفته‌های یکی‌از همسفرانم رابیاد آوردم که‌هنگامی که‌از تهران حرکت میکردیم‌میگفت: من‌فیل‌رادر فیلمها زیاد دیده‌ام ولی دلم‌میخواهد که‌باچشم‌های خودم آنرابه‌بینم ویکی‌از موضوعاتی که‌مرابجانب پاکستان کشانیده است آنستکه فیل حقیقی رابه‌بینم.

۱۵۰۰ کیلومتر فاصله تابرف

باکوشش تمام سعی کردم که‌«برف» وشکل وقیافه آنرا برای‌مرد پاکستانی تعریف کنم ووقتی باوگفتم که‌حتی درفصل تابستان نیز در فاصله چندده‌کیلومتری تهران میتوان برف رادید وهمیشه قله‌پربرف دماوند ازشهر تهران بخوبی نمودار است دست‌هایش رآکودکانه بهم سائید ومشتاقانه گفت: آه!چقدر دلم‌میخواهد که‌ازشهر شما دیدن کنم.

وآنگاه اضافه‌کرد :آیامیدانید که‌ما برای آنکه برف را به‌بینیم چقدر باید راه‌به‌پیمائیم ؟کراچی یك منطقه گرمسیر است وزمستان‌آن همین است که‌میبینید (هوای کراچی‌دریك‌ماه‌پیش نظیر هوای‌اردیبهشت تهران بود) وماگر بخواهیم برف‌رابه‌بینیم بایدبه۱۵۰۰ کیلومتر(فاصله‌ای بیش‌ازتهران تابحرین) راه‌به‌پیمائیم ومخارج گزافی متحمل شویم‌وشما واقعا چقدر سعادتمند هستید که‌چند کیلومتری شهرخود بکوه‌های پربرف دسترسی دارند.

اطلاعات جسته گریخته

یك پاکستانی دیگر یك روز بمن گفت : حتما تعجب خواهید کرد اگر بدانید که من چقدر میل دارم بتهران بیایم واز شمیران‌شما دیدن کنم .در چند ساله اخیر همهٔ آرزوهای من آن بوده است که پولی جمع کنم وبتهران بیایم واز شمیران که‌شنیده‌ام هوای بسیار خنك ودلپذیری دارد دیدن نمایم وامیدوارم بتوانم دریکی دوسال آینده این آرزو را عملی کنم .

اما تصور نکنید که‌این علاقه‌ئی‌که پاکستانیها برای مسافرت به ایران ازخود نشان میدهند ناشی‌از تبلیغات توریستی است که ازجانب ایران صورت گرفته .زیرا در این مورد مطلقا کوشش از جانب ایران صورت‌نمیگیرد ،همانطورکه پاکستانیها نیزبرای جلب مسافرین‌ایرانی بکشور خود هیچگونه اقدامی نمی‌کنند. باین جهت‌علاقه پاکستانی ها برای مسافرت بایران صرفا ناشی از اطلاعاتی است که مردم پاکستان جسته گریخته ازایران بدست آورده‌اند وطبعا اگر اقداماتی ازجانب ایران صورت بگیرد وتسهیلاتی برای مسافرت فراهم آید ،گروه کثیری پاکستانی بجانب ایران سرازیر خواهد شد.

مذاکره با وزیر خارجه

در این مورد یك روز باآقای منظور قدیر وزیر خارجه پاکستان صحبت میکردم .من ابتدا مسئله اتحاد ایران وپاکستان را مطرح کرده وباو گفته بودم که ایران دارای ارز بسیار زیاد وجمعیت کم و مواد غذائی فراوان است وحال آنکه پاکستان از این لحاظ درست . نقطه مقابل ایران قرار گرفته است وتصور میکنم که‌می‌توان درمورد اتحاد ایران وپاکستان ویانوعی اتحاد وفدراسیون مشغول مطالعه شد .آقای منظور قدیر از من پرسید که‌درایران نسبت بفکر اتحاد با پاکستان چه نوع طرز تفکری وجود دارد ؟

اداره مهندسی وساختمان
آگهی مناقصه

اداره کل هواپیمائی کشوری (حساب‌عملیات‌مخصوص)عملیات‌ساختمانی و نصب دودستگاه .V.O.R.رادر ایستگاه های آبرین واصفهان باشرایط زیر بمناقصه‌میگذارد .

۱ـ کسانیکه مایل بشرکت درمناقصه باشند بایستی تاآخروقت‌اداری سه‌شنبه پنجاسفندماه باداره مهندسی وساختمان هواپیمائی درفرودگاه مهرآباد مراجعه وباپرداخت ۳۰۰ریال اوراق و مشخصات مناقصه را دریافت دارند

۲ـشرکت‌کنندگان باید برای هردوایستگاه پیشنهاد خودرا یکجا تسلیم‌نمایند .

۳ـپیشنهاددهندگان بایستی قبلا برای هردستگاه ۱۰درصد مبلغ پیشنهادی خودرا بحساب ـشماره ۹۰۲ حساب عملیات مخصوص‌واریز واعلامیه آنرا ضمیمه پیشنهاد خود سازند ویامعادل همان مبلغ تضمینی از یکی‌از بانکهای مورد قبول ضمیمه پیشنهاد خود بنمایند به‌پیشنهادات فاقد سپرده ترتیب اثرداده نخواهد شد چك ووجه نقد وچك تضمین شده که‌ضمیمه پیشنهاد باشد مورد قبول نخواهد بود .

۴ـپیشنهادات بایستی‌تاآخر وقت‌اداری روز چهارشنبه ۱۳ر۱۲ر۳۷ تحویل دفتر اداره کل‌هواپیمائی کشوری گردد پیشنهاداتی که پس‌ازموعد مقرر رسیده‌باشد مورد قبول نخواهد بود .

۵ـپیشنهادات واصله درساعت ۱۰ صبح روز پنجشنبه ۱۴ر۱۲ر۳۷بازو قرائت خواهد شد حضور پیشنهاددهندگان درجلسه مناقصه آزاداست.

۶ـکلیه هزینه های متعلقه ازقبیل نشر آگهی وهرگونه مالیات عوارض و غیره بعهده برنده مناقصه خواهد بود .اداره درد و قبول یك یاکلیه پیشنهادات مختار است .

اداره کل هواپیمائی کشوری

آ ـ ۴۲۰۵۰ ۱ـ۳

لباس‌مطمئن‌تری برای آب بازان

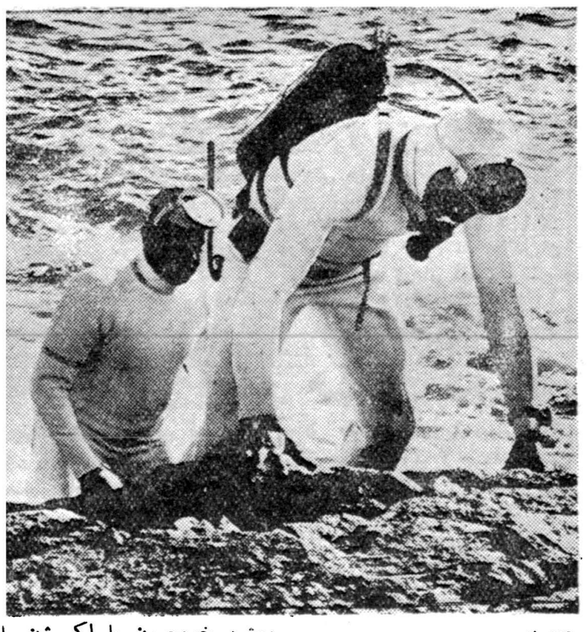

اخیرا لباس جدیدی که‌از هر لحاظ تامین بیشتر جهت غواصان‌و آب بازان فراهم میسازد اختراع نموده‌اند .

این لباس رایك کارخانه تهیه لباس در امریکا اختراع کرده‌است. لباس مذکور از لاستیکی که‌به رنگهای مختلف درمیآید ساخته شدمو بصورت یك محفظه نفوذ ناپذیر لاستیکی میباشد .

سازندگان آن معتقدند که‌انسان درآن گرمتر و راحتر قرار میگیرد ضمنا در برابر حوادث خارجی مقاومت بیشتری دارد .

اغلب لباسهای آب بازی تاکنون به‌رنك سیاه بوده است . از این‌رو غواصان اغلب در تیرگی اعماق‌آب یکدیگر راگم میکردند. حال‌آنکه بالباس جدیدالاختراع که‌به‌رنگهای مختلف درمیآید آنها میتوانند آسانتر یکدیگر را پیدا کنند .

«اسکوپ» طراح اصلی این لباس که ازآب بازان سابقه‌دار میباشد دراین باره میگوید : « اغلب‌بلایائی که برسر غواصان آمده ناشی از ضعف دید بوده است . زیر آب اغلب ممکن است آدم رفیق غواص خودرا باماهی اشتباه کند. اگر در نظر داشته باشید که این روزها بیشتر مردم غواصی را بصورت ورزش وتفریح موردتوجه قرار می دهند آن وقت‌به اهمیتی‌که تامین هرچه بیشتر آنها در بر دارد پی میبریم .

طبق آمار موجود در امریکا به تنهائی دو میلیون آب‌باز آماتور وجود دارد .

این لباس جدید علاوه بررنگهای روشن خودچون با اکسیژن باد میشود. در صورت خراب شدن یا تمام شدن اکسیژن مخزن آب‌باز تا مدتی مانع خفه شدن او می گردد.

ضمنا هوای داخلی این لباس غواص را سبکتر وروی آب‌آمدن اورا آسانتر میسازد .

یونایتدپرس اینترنشنال

از گوشه و کنار

یونانیها دوهزار سال پیش ماشین حساب داشتند

اخیرا یك ماشین حساب یونانی که دو هزار سال‌پیش ساخته شده در انبار یك موزه یونانی پیداشد.

شاید باکشف آن بتوان گفت تمدن قدیم فقط یکقدم از لحاظ فنی از مدنیت جدید عقب بوده است .

این ماشین که از برنج یا برنز ساخته شده (بعلت زنك روی آن هنوز تشخیص قطعی داده نشده است) و امروز هم تقریبا سالم می باشد قاعدتا برای اندازه‌گیری‌مدار افلاك درسال شصت وپنج میلادی بکار میرفته است .

این ماشین دنده‌های متعدد ویك سری اسبابهای اندازه گیری و تابلوئی دارد که روی‌آن به زبان یونانی طرز کار ماشین رانوشته‌اند. ضمنا روی‌آن حرکات مختلف ماه‌و خورشیدرا نشان داده‌اند .

دکتر درك‌پرایس عضو انجمن مطالعات دانشگاه پرنیستون آن‌را کشف نمود .

این استاد متخصص شناسائی ابزار علمی باستانی است .

او دهسال قبل از وجود ماشین مذکور مطلع شدو سال گذشته قطعات آن‌را در انبار موزه ملی آتن ملاحظه نمود .

اصل‌ماشین در ۱۹۰۰ توسط‌یك عده‌از غواصان یونانی‌نزدیك جزیره آنتیکیترا در بقایای یك کشتی مغروق باستان که‌بار آن اشیاء برنزی و مرمری بود بدست آمد. ولی تا سال گذشته کسی توجهی به کشف این ماشین ننمود .

این دانشمند امریکائی میگوید کشف ماشین مذکور در آثاردوره باستانی یونان همانقدر سبب‌تعجب میشود که آدم هنگام کاوش در اهرام مصر یك بمب اتمی پیدا کند.

اختراع چنین ماشینی حتی در عصر ما نیاز به افراد نابغه‌ای‌مانند ادیسون دارد .

بعقیده او یونانیان در روزهای درخشان مدنیت خود فاصله زیادی با پیشرفتهای علمی زمان ما نداشته‌اند .

یونانیان میدانستند زمین کروی است و سیارات زهره و مشتری و مریخ و عطارد و زحل وحرکات خورشید و ماه را میشناختند . البته آنها فکر میکردند همه این افلاك به گرد زمین میگردند(نباید فراموش کرد که یونانیها توسط شاهنشاهی‌ایران و دریانوردان‌فینیقی باستاره شناسی و ستارگان مذکور آشنا شدند وفقط کروی بودن زمین را خودشان کشف کردند)

دکتر پرایس هنوز دقیقا متن نوشته روی ماشین حساب یونانی را نخوانده است تا بتواند طرز کار دقیق آن رابیان کند . خودش می گوید اگر این ماشین درقعردریا نبود محال بود روی زمین به این خوبی محفوظ بماند .

اطلاعات تازه‌ای درباره ساختمان مغز

تحقیقاتی که بوسیله عده‌ای از دانشمندان درباره اسرار مغزانسانی رانجام گرفته است اطلاعات تازه‌ای درباره طرز عمل این عضو بدست داده است .

مقدار انرژی مصرفی هنگام انجام یك‌کارمغزی چقدراست؟

شاید تعجب بکنید اگر بدانید‌فعالیت فکری باعث خرج مقدار زیادی انرژی نمیشود .

دانشمندان مقدار اکسیژن‌مصرفی را در یك نفر هنگام خواب وهنگام تفکر اندازه گرفته‌اندو باین نتیجه رسیده‌اند که عملا تغییری در آن حاصل نگردیده است .

باین‌ترتیب مغز برخلاف ماشین قسمت اعظم انرژی خودرا صرفا«برای آماده بودن وحاضر بکار بودن» اجزاء خود مصرف‌میکندووقتی این «اجزاء» مورد استفاده قرار گرفتند و وارد عمل شدند انرژی زیادی مصرف نمی‌کنند .

آیا هنگام فعالیت مغزی عضلات منقبض میشوند ؟

یك آلت الکتریکی ثبت فعالیت های عضلانی نشان داده است که هنگام تمرکز فکری درباره یك موضوع (مثلا حل یك مسئله ریاضی) موجی از کشش های مختلف عضلات را فرا میگیرد .

تعدادی ازاین عضلات منقبض و عده‌ای منبسط میشوند .

دیده شده است که در این گونه مواقع بیش از همه عضلات بازو منقبض میشوند .

آیا اقدامات مغزی تحت‌تاثیر بدن انجام میگیرد ؟

آری .هنگامیکه انسان دراز کشیده باشد راحت تر فکر میکند همکاری افکار باهم بیشتر انجام میگیرد و میدان تفکر وسیع‌تر میشود

در موقع ایستادن افکار بیشتر جنبه عملی دارد ،میدان تفکر تنك تراست است‌وتصمیمات‌سریعتروشجاعانه‌تراست

تفکر در حال نشستن کاملا حالت فیمابین دو وضع فوق‌الذکر را دارد .

آیا اوقاتی وجود دارد که برای تفکر مناسب‌تر باشد؟

آری ،البته این لحظات نسبت به اشخاص مختلف فرق میکند .

تموجات فعالیت مغزی با تموج حرارت بدن که معمولا هنگام خواب کم‌تر ودر بیداری بیشتر است‌بستگی دارد .

بهترین زمان برای فعالیت مغزی وقتی است که درجه حرارت بدن بحداکثر خود برسد .

اما ساعت حداکثر حرارت نسبت باشخاص متفاوت است .بهمین‌جهت بعضی‌ها صبح‌ها فکرشان خوب کار میکند وبعضی عصرها .

آیا موقع تفکر با خودمان صحبت میکنیم ؟

محتملا آری وحتی قوه عاقله انسانی را میتوان باوسعت مکالمات درونیش اندازه گرفت .

البته موضوع سر آن مکالمات درونی است که در خاموشی صورت میگیرد، لکن این مکالمه بی‌سر وصدامانع از آن نیست که‌همین افکاری‌که مابوسیله کلمات درخود زنده می‌کنیم مبنای تقریبا کلیه دریافتهای مغزی وفکری مابباشد .

بعنوان مثال وقتی انسان از یك راه جدید میگذرد تا به محل کارش برسد بخودش میگوید بدست چپ بروم ،بعد که به جایگاه‌بنزین رسیدم به طرف راست بروم وباهمین مکالمه درونی مغز بکار میافتد

در اثر تحقیقات متعدد مسلم شده است که پیشرفت درکودکانیکه‌شروع به مکالمه با خود می‌کنند بسیارسریع صورت میگیرد .

ذکاوت وقدرت انجام‌کارهای دستی بهم مربوط است ؟

آری ،اعتقادعمومی براینکه بچه هائی که باشکال میتوانند خواندن ،نوشتن ومحاسبه را فرا گیرند از جهت‌کار های یدی جلو افتاده‌ترند غلط است .زیرا بین قوه عاقله وتفکر و انجام ماهرانه کار های یدی ارتباط بسیار نزدیکی وجود دارد .

آیا میتوان درهنگام خواب چیزی را فرا گرفت ؟

درباره این مطلب خیلی بحث شده است لکن تحقیقات جدید علمی این مورد را بسیار محدود ومعین ساخته است .

مطالعه‌ای درباره ۲۱ نفر در حالت خواب انجام گرفت .باین معنی که ۹۶سئوال روشن‌ومعین‌درباره تاریخ ، ورزش وعلوم تنظیم گردید .

بعد سئوالات وجواب های آنها را برای اشخاص نامبرده در هنگام خواب هر پنج دقیقه یکبار تکرار کردند ودر عین حال امواج مغزی‌آنها را نیز در مواقع خواب های سنگین یاسبك بطور مداوم ضبط مینمودند.

صبح فردا وقتی خواستند به‌بینند بکدام یك از سئوالاتی که دیشب بدون جواب مانده بود می‌توانندجواب بدهند ،متوجه شدند که این افراد فقط آنچه را در مواقع جرت وسبکی خواب به‌آنها گفته بودندفراگرفته‌اند.

نتیجه اینکه فقط در حالت نیمه خواب ممکن است چیزی رافراگرفت ودر مواقع خواب سنگین مطلقاممکن نیست .

با بالا رفتن سن قدرت تفکر چه میشود ؟

اینطور بنظر میرسد که انسان در پنجاه سالگی عاقلتر از ۲۰ سالگی است .

۱۲۷ نفر را که سی‌ویکسال قبل در امتحان ورودی بمدرسه‌ای شرکت جسته بودند دوباره در امتحان‌مشابهی شرکت دادند

نتایج این امتحانات نشان داد که ظرفیت فکری آنها با بالا رفتن‌سن آنها گسترش ورشد بیشتری یافته است .

دستگاه ترانسفورماتوراتوماتیك

ساخت آلمان ازمحصولات

ار ـ ف ـ ت

واردشد.

اگر می خواهید دستگاه تلویزیون شما بیمه شود حتما یکدستگاه ترانسفور ماتور اتوماتیك‌که هرقدر برق شما ضعیف باشد بدون دست زدن و کنترل همیشه خودش بطور أتوماتیك جریان ۲۲۰ ولت تنظیم میکند بخرید.

نمایشگاه محصولات ار ـ ف ـ ت آلمان

خیابان فردوسی مقابل بانکملی ساختمان امینی

تلفن ۳۳۲۵۲ آ ـ ۴۲۳۱۰

در باشگاه مهرگان

سخنرانی سناتور مسعودی پیرامون :

مطبوعات و رابطه آن با فرهنگ

ساعت ٦ بعد از ظهر دیروز سناتور عباس مسعودی مدیر روزنامه اطلاعات در باشگاه مهرگان پیرامون بستگی فرهنك و مطبوعات سخنرانی کرد .

بدوا آقای محمد هرخشش شرحی درباره خدمات مطبوعاتی وفرهنگی سناتور مسعودی ایراد نمود و سپس سخنرانی آقای مسعودی به شرح زیر آغاز گردید :

موضوعی که برای سخنرانی‌بنده تعیین شده اگرازحیث لفظ‌اختلاف وتباینی دارد .لکن معنی ومفهوم‌آن یکی است همینکه شخص نام مطبوعات وفرهنك‌را میشنود بی اختیار بیاد داستان مثنوی در باره لیلی ومجنون می‌افتد که مولاناضمن بیانات حکیمانه خود چنین فرموده است :

جسم مجنون را زرنج دورئی
اندر آمد علت رنجورئی
پس طبیب آمد بدارو کردنش
گفت چاره‌نیست‌هیچ‌از رك‌زنش
ولی همینکه رك‌زن ویافصادخواست مجنون‌را رك بزند وخونش را بگیرد مجنون باالتماس ودرخواست‌گفت:
ترسم ای فصاد گر فصدم‌کنی
نیش را ناگاه بر لیلی زنی
من کیم‌لیلی ولیلی کیست من
ما یکی روحیم اندر دو بدن

در معانی قسمت و اعداد‌نیست
در معانی تجزیه و افراد نیست
داند آن‌عقلی‌که‌او دل‌روشنی‌است
در میان لیلی و او فرق نیست

پس داستان مطبوعات وفرهنك‌و رابطه آنان بایکدیگر همان قصه لیلی ومجنون می‌باشد .حال اختیار با فرهنگیان است که خودرا جای مجنون و یاللیلی بگذارند .ولی بعقیده بنده(چون‌عقیده آزاد است) فکر میکنم ارباب مطبوعات مجنون فرهنك می‌باشند یعنی دیوانه‌وار خودرا به آب وآتش میزنند تا بوصال فرهنك‌برسند.البته دراینجا فرهنك بمعنای اعم یعنی ترقی و تعالی یك ملتی از راه علم و ادب می‌باشد که هدف کلیه مطبوعات جهان جز این چیزی نیست .بعضی از اهل ذوق مطبوعات را پروانه شمع فرهنك دانسته‌اند ولی این تشبیه شاید چندان مطابق نباشد زیرا پروانه از روی عشق ولیکن بی‌هدف وبدون رسیدن بمقصود جان خودرا فدای شمع میکند بر عکس مطبوعات که هدفش معین است یعنی‌تعالی‌وترقی‌یك جامعه‌ای را درنظر میگیرد ومجنون وار در راه رسیدن به‌آن هدف جانفشانی می‌نماید واز آنرو شاید مناسب آن باشد که‌بگوئیم مطبوعات برای فرهنك داری است که‌بارش ثمرات فرهنك می‌باشد همانطورکه درخت تمام قوای خودرا برای بار آوردن ثمر مصرف میکند‌مطبوعات هم‌همان نوع فداکاری دارد .

اجازه بفرمائید در اینجا یك‌نمونه بارزی از وضع مطبوعات وفرهنك سابق خودمان بگویم که‌چگونه مطبوعات‌درراه‌بسط وتوسعه‌فرهنك پیشگام گردید .البته حضار محترم نام شادروان‌میرزاملکم خان‌دانشمند شهیر ایران را شنیده‌اند .این شخص بااینکه دارای مقام سفارت بود واز هرجهت آسوده میزیست جهالت وعقب افتادگی مردم ایران او را برآن داشت که‌از جاه و مقام دست بکشد و برای ترقی ملت خود فداکاری نماید .اما فداکاری او چه بود ؟این بود که روزنامه نویس بشود .چرا اینطریق را انتخاب کرد چون بهترین ومهم ترین راه پیشرفت یك ملت را منحصر در مطبوعات میدید .این را بنده نمیگویم این مطلبی‌است که مرحوم ملکم درشماره اول روزنامه قانون خود با همین جملات وعباراتی که عرض میکنم شرح داده است .

بسم‌الله الرحمن الرحیم

در میان این مهاجرین متفرقه آن اشخاص با شعور که ترقی خارجه‌را بااوضاع ایران تطبیق می کنند سالها در این فکر بودند که آیا بچه‌تدبیرمیتوان به‌آن‌بیچارگان که در ایران گرفتار مانده‌اند امدادی برسانند پس‌از تفحص و تفکر زیاد براین عقیده متفق‌شدند که بجهت نجات وترقی خلق ایران بهتر از یك روزنامه آزاد هیچ اسباب دیگری نمیتوان تصور کرد..

آری ،ملکم چاره منحصر بفرد ایران‌را در مطبوعات تشخیص داد وهمانطور هم که تشخیص داده بود عمل کرد وباهمت جمعی از وطنخواهان شماره‌اول روزنامه‌قانون درسال ۱۸۹۰ میلادی برابر۱۳۰۷ هجری قمری در کوچه لمبارد خانه شماره ۲۸ در شهر لندن بزبان فارسی انتشار یافت وچنان شور و هیجانی برپا کرد که‌بنا باصرار و خواهش دربار ایران روزنامه قانون پس‌از انتشار ۲۴ شماره تعطیل‌شد. اما ملکم قلم را زمین نگذارد ودر مطبوعات خارجی بزبانهای‌انگلیسی وفرانسه مقالات شورانگیزی‌منتشر کرد وهیجده سال تمام از راه مطبوعات کوشید وبالاخره پیروز گشت ودر ماه جمادی‌الاول۱۳۲۵ در دوره اول مشروطیت مجددا روزنامه قانون‌را بزبان فارسی‌انتشار داد .

این موضوع منحصربایران نبوده

در همه جای دنیا مطبوعات پیش آهنك فرهنك وتمدن وترقی بشریت بوده‌اند واتفاقا در همه جای دنیا نهضت مطبوعاتی بامخالفت شدید دشمنان فرهنك مواجه میشده و رجال مطبوعاتی بمنظور انجام‌نیت خیر خواهانه خود از بذل جان و مال دریغ نداشته‌اند مثلا در حال حاضر مطبوعات وفرهنك انگلستان به منتهی درجه ترقی رسیده هم تعلیم اجباری دارند هم مطبوعات مترقی وآزاد وخلاصه آن چیزی راکه باصطلاح مدنیت کامل یا «کولتور» می‌نامند بحداکمل واجد شده‌اند اما اگر بتاریخ فرهنك و مطبوعات انگلستان توجه شود در اینجا هم معلوم میگردد که این فرهنك وتمدن عالی بازهم بـــا فداکاری مطبوعات انجام گرفته است .

مختصر این تفصیل آنکه در اوایل قرن ۱۷ میلادی صنعت چاپ دراروپا رواج گرفت و بدنباله آن مطبوعات ملی رایج شد و برعکس سابق که نشریات منحصرا بدست دولت ها اداره میشد خود ملت‌ها هم دارای نشریات شدند .

دراینجا بی‌مناسبت نیست‌یادآوری شودکه پیش ازرواج صنعت چاپ و حتی در دوره‌های قدیم نشریه های خبری درممالك متمدن بوسیله دولت‌ها انتشار مییافت چنانکه در امپراتوری روم قدیم نشریه های خبری توسط دولت ها باطراف و اکناف فرستاده میشده و آنرابزبان رومی (آکتا ـ دیورنا) Acta Durna میخواندند و این همان است که دراصطلاح قدیم درباری ایران باسم روزنامه یاروزنامچه خوانده میشود وعبارت از نشریه‌های‌خطی بود که مقامات رسمی تهیه می کردند واز شهرستانها به پایتخت و یابالعکس ارسال میداشتند.

خلاصه اینکه تاپیش از پیدایش صنعت چاپ یعنی سه قرن قبل نشریه ها دست دولت ها بود آنچه راکه بصلاح خودشان بود منتشر میساختند و آنچه را که میل نداشتند پنهان میکردند .

در انگلستان هم وضع چنین بود تا اینکه باانتشار صنعت چاپ ، روزنامه نویسی یعنی مطبوعات ملی در آنجا شایع‌شد .

دولت‌های وقت که‌این رادیدند برای جلوگیری از نفوذ مطبوعات علاوه بروضع مقررات شدید یك نوع مالیاتی هم برای روزنامه ها تعیین نمودند وازاوایل سال ۱۷۰۰ میلادی دولت انگلستان برای‌یك صفحه روزنامه یك پنس مالیات تعیین کرد تامگر ارباب مطبوعات را ازمیدان درکند.

غافل از اینکه هرکس قلم در دست گرفت دست از جان و دل میشوید و آنچه در دل دارد‌بنفع ملت خود مینویسد و میگوید . از حسن اتفاق مردم انگلستان هم که این سخت گیری دولت را دیدند به‌کمك مطبوعات شتافتند و به قیمت بیشتری روزنامه ها را خریدند . مطبوعات هم آنقدر گفتند و نوشتند تاآنکه بعد ازیکقرن‌ونیم یعنی درسال ۱۸۶۱ مالیاتی راکه بزبان انگلیسی مالیات بر علم Taxes on Knowledge میخواندند بکلی ملغی شد و این هم یکی ازمواردی است که‌مطبوعات وفرهنك همانقسم که در آغازسخن گفته شد یك روح ودو جسم‌خوانده شدند .

بعبارت دیگر مرد م‌انگلستان مالیات بر مطبوعات را مالیات بر علم و فرهنك Taxes on Knowledge نام گزارده‌اند .

اتفاقا در ایرا ن‌خودمان هم‌وضع چنین بود یعنی اول مطبوعات بمیدان آمد بعد فرهنك و علم و ادب وترقی وتعالی ومشروطیت و نهضت رواج گرفت مثلا پیش از اینکه مدرسه دارالفنون تاسیس شود و یاورارت فرهنگی (بقول آنروزی ها وزارت علوم) تشکیل یابد در محرم سال ۱۲۵۳ هجری نخستین روزنامه فارسی توسط میرزاصالح نا مشیرازی که از فرنك رفته های آنروز بود در تهران منتشر شد و متعاقب آن بتاریخ پنجم ربیع الثانی سال ۱۲۶۷ هجری قمری بدستور امیرکبیرروزنامه ای‌باسم روزنـامچه دارالـخلافه تـهران انتشار یافت و یکسال بعد از آن دارالفنون یعنی هسته مرکـزی فرهنك ایران در تهران دایر شد و سپس در سال ۱۲۷۲ برای اولین مرتبه وزارت خانه ای بعنوان وزارت علـوم پدیـد آمـد و شاهزاده علیقلی میرزا اعتضـاد السلطنه از رجال‌مطبوعاتی ومعارف خواه ایران مدت بیست و دو سال مطبوعات و معارف ایران را باوجود مشکلات آنروز اداره می کرد.

درهمان ایام روزنامه هائی بنام روزنامه علمیه دولت علیه ایران و روزنامه ملتی و روزنامه اطـلاع در تهران و روزنامه تبریز درتبریز و روزنامه فارس در شیراز منتشر گردید و طبعا ارباب مطبوعات آنروز ساعت بساعت از طرف حکومت های استبدادی دچارهمه نوع مخاطرات بودند تاآنجا که عده‌ای از آنان برای کسب‌آزادی بیشتر ازایران بخارج مهاجـرت کردند و بمنظور نشر وتوسـعه فرهنك در آن نواحی به خدمات مطبوعاتی خودپرداختند که ازآن جمله روزنامه قانون ملکم در لندن روزنامه ثریا وپرورش در قاهره روزنامه اختر دراستانبول روزنامه حبل المتین در کلکته استو که همه بزبان فارسی و برای ترقی و پیشرفت علم وتمدن . درایران با زحمت بسیار منتشر میشد .

ناتمام

لطفا یادداشت فرمائید

برنامه امروز

درانجمن ایران وآمریکا

ساعت ٦ بعداز ظهر جلسه سخنرانی هفتگی

برنامه آینده

در کلوپ روتاری

ساعت ۱۲ فرداجلسه هفتگی در پارك‌هتل

در حزب ملیون

سخنرانی هفتگی

برنامه بازار روز

فردا

خیابان فروغی (خیابان ثبت) کوچه نوبهار . خیابان نادری

خیابان باغ‌سپهسالار

سمت غربی خیابان (چهارراه گلوبندك) کوچه مجمر خیابان لاله‌زار .

خیابان رفاهی (مخصوص دستفروشها)

صید ماهی در بندرپهلوی افزایش پیدا میکند

اطاق بازرگانی بندرپهلوی مسئله کمی صید بندر را مورد رسیدگی قرارداد

وضع صید ماهی مدتی در بندر پهلوی دچار مشکلات زیادی شده بود واکثر صیادان بمناسبت کمبود صید وضع ناگواری پیدا کرده‌بودند ودر نتیجه وضع بازار بندر پهلوی که‌تابع خرید این عده می باشد رکود وسستی پیدا کرد . اطاق بازرگانی بندر پهلوی در جلسه اخیر خود موضوع را مورد بررسی قرار دادوباین نتیجه رسید که برف و باران وکولاك شدیدی که‌در چند روز اخیر در شمال ایجاد شده آینده ها میزان صید ماهی درآب شیرین امید بخشی ازنظر صید ماهی‌بوجود آورده زیرا بعداز فرو نشستن برف وباران وزیاد شدن آب رود خانه خواهد شد . باین ترتیب کمبود گذشته جبران بمقدار وسیع افزایش خواهد یافت

٦٤ شرکت جدید در یکماه

یك شرکت بزرك بنام شرکت علاءالدین ایران بسرمایه هشتاد میلیون ریال ثبت شد ـ شرکت سیمان عربستان کوچکترین شرکتی است‌که درماه گذشته ثبت شده

امروز آقای مهدی نراقی رئیس اداره ثبت شرکت‌ها بخبرنگار ما گفت :

در یکماهه بهمن امسال درقسمت ثبت‌شرکتهای تجارتی شصت‌وچهار شرکت جدید ایرانی و پنج شرکت خارجی بثبت رسیده است که۲۹ شرکت سهامی و ۲۵ شرکت با مسئولیت محدود و شش شرکت نسبی و دو تعاونی و دو شرکت تضامنی بوده است .

بزرگترین شرکت داخلی ثبت شده‌ازلحاظ سرمایه شرکت‌سهامی صنعتی علاءالدین ایران باسرمایه هشتاد میلیون ریال و کوچکترین شرکت باسرمایه یکصدهزار ریال بنام شرکت سیمان عربستان است.

بزرگترین شرکت‌خارجی شرکت سیمترا باسرمایه یکصد میلیون فرانك (یکصدمیلیون ریال) وکوچکترین آنها شرکت سهامی ایمبرریسرچ لیمیتد باسرمایه‌یازده هزار و پنجاه لیره ثبت شده است.

انحلال پانزده شرکت

دربهمن‌ماه‌گذشته پانزده شرکت که هشت شرکت سهامی و هفت شرکت با مسئولیت محدود بوده است بعلت انقضاء مدت و یاتصمیم مجمع عمومی ویا عدم انجام مقصود برچیده شده است .

درآمد اداره ثبت شرکت‌ها در بهمن‌ماه سال جاری بابت حق‌الثبت شرکت‌ها وعلائم تجارتی‌واختراعات و حق‌الثبت موسسات و تشکیلات غیر تجارتی و پلمب دفاتر تجارتی یکمیلیون وچهارصد ویانزده هزار و ششصد وچهل وسه ریال بوده که‌بخزانه‌داریکل تحویل شده‌است بعلاوه مبلغ یکصدو بیست وسه هزار و هفتاد وپنجریال نیز درآمد صندوق (ب) بوده است که باداره تصفیه امور ورشکستگی وزارت دادگستری تسلیم گردیده است.

اضافه‌درآمد این ماه باماه‌گذشته چهارصدوشصت‌و هفتهزارو ششصد ونود وسه ریال بوده است .

ثبت موسسات غیر تجارتی وثبت دفتر تجارتی

در قسمت ثبت موسسات غیر تجارتی چهار موسسه غیر تجارتی بثبت رسیده وچهل‌وشش فقره اظهارنامه تجارتی برای صدور کارت بازرگانی ثبت گردیده است .

پلمب دفاتر تجارتی

دراینماه یکهزارو دویست‌وبیست وچهار جلد دفتر تجارتی پلمب‌شده است ازاین تعداد ششصد وچهل ونه دفتر روزنامه وپانصد وهفتاد ودو جلد دفتر کل‌و بیست‌وسه جلد دفتر دارائی‌بوده است که ازاین تعداد دفاتر شش جلد دفاتر متعلق ببانکها و نودوپنج جلد شرکتها و شصت و دو جلد تعلق بتجارتخانه داشته است .

اطلاعات اقتصادی

احتمال ترقی نرخ برنج دربندرپهلوی

اطاق بازرگانی بندر پهلوی‌اطلاع میدهدکه‌معاملات برنج نظیر ماه گذشته استو برنجهای درجه دو و سه که‌مورد مصرف عمومی و بخصوص دهات میباشد زمینه کم دارد و همین‌امر موجب تشویش و اضطراب است بخصوص که در فصل بهار احتیاج بآن‌از دو لحاظ هم از نظر مصرف زارعین وهم از نقطه‌نظر تهیه بندر شالی زیاد خواهد شد و قیمت درآن هنگام بشدت ترقی خواهد کرد و موجب ناراحتی بیشتری خواهد شد نرخ انواع شلتوك صدری اکنون بشرح زیر است. صدری کیلوئی ۶٫۵ تا ۷٫۵ریال چمپا ۸٫۳۰ تا ۸٫۵۰ریال گرده ۶تا۷٫۵۰ریال قیمت برنج چمپا ۸٫۵تا ۸٫۷۵ ریال گرده ۱۱ تا۱۲ریال وصدری ۱۲تا۱۸ ریال است .

آلمانها حاضر بجبران خسارات شده‌اند

امروز اطلاع حاصل شد که‌مقامات آلمانی فروشگاه فردوسی حاضر شده‌اند که‌بضمانت‌بانك های‌آلمانی معادل ده میلیون ریال ضمانت‌بدهند وسپس بکار ساختن بخاریها طبق سفارش قبلی اقدام نمایند .ولی مقامات ایرانی حاضر بقبول نشدهو اظهار داشته‌اند که‌این ضمانت‌باید معادل ۸۰ میلیون ریال یعنی تمام بهای بخاریهای سفارش داده شده باشد .این فعالیت های مقامات آلمانی فروشگاه بدنبال صدورقرار ضمانت برای آقای‌هاینه مدیرعامل سابق فروشگاه فردوسی است که متهم است درامر ساختن بخاری‌ها سوء استفاده کرده است .

مسابقه برای ساختمان جایگاه‌فروش‌بنزین

آقای مهندس محمدرضا مقتدر وخانم نکتار آندرف برندگان اول ودوم طرح جایگاه فروش‌بنزین

شرکت ملی نفت ایران برای ساختمان یك جایگاه فروش بنزین در تهران مسابقه ای ترتیب داد که درآن عده‌ای‌ازمهندسین ساختمان‌و آرشیتکتهای با سابقه شرکت نمودند .

از طرحهائیکه بوسیله مهندسین ومتخصصین تهیه شده‌بودسه‌طرح مربوط به‌آقای مهندس محمد رضا مقتدر وخانم نکتار آندرف و آقای هاملت بهرامیان برنده شناخته شد طراحان بترتیب جوایزی دریافت داشتند .

اداره‌کل پخش شرکت ملی نفت ایران بمنظور تشویق برندگان مسابقه به‌نفر اول سی هزار ریال و نفر دوم‌بیست هزار ریال و نفر سوم ده‌هزار ریال جایزه داد.

بزودی محل تاسیس جایگاه‌بنزین از طرف اداره‌کل پخش تعیین شده و جایگاه ساخته خواهدشد .

بهای‌خرید توتون ۱۶ درصد افزایش یافت

وزارت گمرکات اطلاع میدهد : برای توسعه کشت غلات‌و چای و توتون تصمیمات زیر گرفته شد : بربهای خرید توتون شانزده درصد افزوده شدمو قیمت آن ۴۸ ساعت بعدپرداخت میشود . در مورد گندم با آنکه سیلوها پر است دستور داده‌شد کار خریداز زارعین‌خرده‌پا ادامه یابد وبهای آن در پای قپان پرداخت گردد . در مورد چای نیز طرحی برای توسعه تهیه شده‌که تا ده سال آینده احتیاجات کشور از محصول داخلی تامین شود .

زمین جهت ساختن خانه برای کارگران خوزستان

وزارت کشاورزی اطلاع میدهد : اگر کارگران خوزستان احتیاج بزمین برای ساختن خانه‌داشته‌باشند زمین لازم به‌آنها داده خواهدشد .

استفاده از صدکرخه

وزارت کشاورزی اطلاع می دهد که مقداری ازاراضی زیر سدکرخه برای ازدیاد نباتات علوفه‌ای درنظر گرفته شده ومامورین بنگاه‌جنگلها بزودی برای احداث مراتع مربوط به‌آن مشغول بکار میشوند .

تقویم بغلی ۱۳۳۸

شرکت سهامی تحریرایران منتشر شد

پنج نوع تقویم مختلف کوچك و (یك نوع بزرك) که مورد پسند هرخریدار میباشد منتشرشد.

درتهران وشهرستانها ازکلیه فروشندگان فقط تقویم K.S.F.A. راخریداری کنید سال گذشته ماامتحان خودرا در تنوع تقویم ونفاست بهمه هم میهنان خودثابت کردیم.

ازکمپانیها ـ شرکتها ـ کارخانجات برای تبلیغ اجناس ومحصولات سفارشات‌میپذیریم وروی جلد وچند صفحه درتقویم را راجع باجناس هرسفارش دهنده بنام خودشان چاپ میکنیم.

بهترین راه تبلیغ دردنیای متمدن‌تقویم بغلی‌است‌که یکسال مورد استفاده هرشخصی قرار میگیرد.

۱ـ۱۰ آ ـ ۴۱۸۹۰ شرکت سهامی تحریرایران تلفن ۳۶۱۰۱ـ۳۶۲۲۴

بقیه مقدمه بودجه کل

اقدامات بنگاه جنگل‌ها ـ دامپروری ـ شیمیائی ـ آفات نباتی وباغبانی و ترویج کشاورزی ـ راه‌آهن دولتی و وزارتخانه‌های صنایع و معادن و دادگستری

بقیه از شماره قبل

بنگاه جنگلها

احداث‌خزانه های جنگلی و توزیع ۳۴۴۳۵ اصله نهال بطور رایگان برای ایجاد جنگل مصنوعی ادامه بررسی وآزمایشی با کوره های نیمه‌فلزی‌وفلزی‌وآجری‌امریکائی و کوره های محلی اصلاح‌شده در مراکز آزمایشات تیمشان . سمبله بیل .دلندو تعلیمات‌لازم بکارمندان فنی و کوره چیبها .

احداث مرتاع مصنوعی و احداث قرقه‌ای بررسی و تشکیل کلاسهای تعلیماتی فرزندان عشایر در بعضی از استانها تهیه و تنظیم طرحهای جنگلداری برای جنگلهای‌طوالشو انتخاب محل ثابت برای نصب کارخانه چوب بری و عکسبرداری از جنگلهای طوالش واحداث چندین دستگاه ساختمان‌در مناطق مختلف شمال برای قسمتهای مربوطه .

بنگاه دامپروری

تلقیح ۱۴۷۳۳ سرمادم گاوآمیخته وبومی بوسیله اپرم کارو های نراصیل

توزیع ۳۱۴ سرگوسفند مرینوس به ۵۲ گله آمیخته مرینوس جهت تولید پشم لطیف و افزایش مقدار پشم تشکیل و ۵۰ گله‌بومی نمونه با طریقه جفتگیری انتخابی بمنظور اصلاح نژاد گوسفندان بومی کشور از نظر گوشت .شیر. پشم .

توزیع ۱۵۸۹۳۴ قطعه جوجه یك روزه نژاد اصیل و ۲۰۶۱۹ قطعه طیور اصیل و ۳۶۵۲۹۲ دانه تخم مرغ اصیل و تشکیل ۲۰۰ گله طیور بوسیله علاقمندان وصدور دستورات فنی لازم بمرغداران تعلیم طرز سیلو کردن علوفه مخصوصا تفاله چغندر قند بدامپروران ارسال کندووسایل وسایل کاربه ۷ منطقه عسل‌خیز کشور بمنظور ترویج کندو های مدل جدید و بهبود طرز بهره برداری از زنبور عسل .

بنگاه اصلاح و تهیه بذر چغندر قند

تهیه حدود ۱۰ تن بذر مادری (بذر الیت) چغندر قند برای کشت وازدیاد بذر تجارتی .

تهیه وتحویل ۱۶۰۰تن بذرتجارتی چغندر قند بشرکت کارخانجات قند ایران و ۱۲۰تن بکارخانه قند ملی فریمان خراسان .

بنگاه شیمیائی

تولید ۴۲۷۵۲۶ کیلو سموم مختلف .

حمل ۳۰۳۳۷۵ کیلو سموم‌مختلف بشهرستانها جهت استفاده مالکین وزارعین برای مبارزه با آفات‌توزیع ۷۰۰۰۰۰۰ کیلو کود شیمیائی‌بین شهرستانها جهت استفاده زارعین

اداره کل دفع آفات نباتی

دفع ملخ دریائی مراکشی .بومی در سطح ۱۲۰۰۰۰۰۰ هکتار

دفع آفات پنبه . سن . موش و آفات ذرت خوشه ای و مو در ۱۳۸۲۴۰ هکتار .

دفع آفات اشجار میوه . مرکبات نخیلات .پسته و زیتون روی ۱۰۱۳۶۰۰۰ درخت ضد عفونی۲۸۰ تن بذر گندم بر علیه سیاهك .

پرورش ۸۴ میلیون تلموس برای مبارزه با سن

تمرکز ۸هزار تن مواد و سموم مختلف در مناطق کشور برای‌مبارزه با ملخ دریائی و سایر آفات خرید ۳۸۰ تن سموم مختلف و خرید سمپاشها و لوازم یدکی هواپیماهای سمپاشی و تشکیل کلاس‌تخصصی دفع آفات .

اداره کل بررسیهای زراعی و باغبانی

آزمایشهای مربوط باصلاح غلات. برنج .چغندر . پنبه. دانه های‌روغنی واصلاح میوه و سبزی تاسیس کلاس تخصصی اصلاح نباتات و کلاس تربیت باغبان واعزام‌مهندس بخارج جهت تکمیل کادر فنی

تهیه زمین برای تاسیس ایستگاه و آزمایش غله در مغان و برنج در گیلان وتکمیل لابراتوار غله گرج وپنبه ورامین و احداث لابراتوار سبزی در ورامین .

انجام برنامه های مربوط بازدیاد وتوزیع بذر و اصلاح شده .سبزی. پنبه . گندم و نهال های پیوندی اقسام مختلف میوه .

تولید و توزیع ۱۰۳۴۲ کیلوبذر سبزی و ۳۲۰ تن بذرپنبه کوکرس هندرود ولیت و ۵۰۰تن بذر مرغوب گندم و همچنین توزیع ۶۰۰۰ تن از بذر آزدیادی گندم سال ۱۳۳۶ و ۱۲۳۲۳۵ اصله نهال میوه پیوندی

اداره کل بررسیهای مهندسی زراعی

تربیت کادر فنی‌درکلاس مهندسی زراعی وارننده تراکتور

ادامه بررسیهای آبیاری بمنظور تعیین آب مورد احتیاج نبات در کرج .ورامین .لاهیجان .ادامه بررسیهای زهکشی در قزلحصار . گرمسار . کی‌معتمد اصفهان .بنگاه اهواز .

ادامه عملیات نمایشی در مزارع نمایشی کرج و باجگاه بمنظور نشان دادن فوائد آبیاری صحیح و زراعت میکانیزه هدایت شرکت‌های تعاونی ماشین آلات کشاورزی .

عمران اراضی کویر گرمسار و اراضی قزلحصار بوسیله زهکشی‌و حفرقنات و شروع عمران اراضی صد شناوور یا استفاده از وسایل میکانیزه .

اداره کل ترویج کشاورزی

معرفی کود شیمیائی بکشاورزان وراهنمائی آنها در طرز مصرف‌آن

راهنمائی کشاورزان بطرز تعویض بذر غلات واز بین بردن سیاهك آن

بالا بردن معرف تفاله چغندر قند برای تغذیه دامها

تعلیم دفع آفات نباتی و حیوانی بکشاورزان و همچنین تعلیم طرز کار با ابزار و ادوات‌جدید کشاورزی ورعایت اصول جدید کشت وزرع.

ایجاد علاقه برای بالا بردن سطح تولید و زندگی مرفه تر ومصرف صبزیجات در دهات .

تشویق کشاورزان به تشکیل کوپهای متعدد از جوانان کشاورز بمنظور تعلیم در کار های تولیدی.

توزیع در حدود چهارصد هزار مجله فنی کشاورزی بزبان عامیانه بین کشاورزان .

تشکیل کلاسهای فصلی و غیره بمنظور تربیت مامورین فنی‌متناسب بنام مروج .

اداره کل دامپزشکی

مایه کوبی و معالجه ۲۱۰۴۸۷۸۹ مردام در مقابل امراض مختلف .

مبارزه با سل گاوی وبروسلوز و کنه .

بازرسی ۳۸۵۷۹۹۶ لاشه گوشت و۵۴۱۸۶۴۶جلدپوستو ۷۱۰۱۴۸۵ رشته روده و ۱۰۱۲۱۹۶۶ کیلو پشم و کرك و مو

اداره کل بررسی آفات‌نباتی‌و قرنطینه

افتتاح آزمایشگاه مجهز درخرم‌آباد شهسوار .ورفسنجان وهمچنین تهیه مقدمات تاسیس آزمایشگاه در آذربایجان .خوزستان .خراسان مازندران .بمنظور راهنمائی مالکین وباغداران در مبارزه با آفات و بیماریهای نباتی تاسیس ایستگاه پیواکولوژیکی‌در آزمایشگاه‌بررسی آفات ورامین بمنظور استفاده از مواد رادیو ایزوتوب و تشعشات اتمی جهت مطالعات مربوطه بسن غلات .

برقراری پستهای قرنطینه در بعضی نقاط گمرکات و فرودگاه مهرآباد وتهران بمنظور جلوگیری از ورود آفات و بیماریهای خطرناك قرنطینه معاینه و صدور گواهی بهداشت فرآورده های مورد صدور بخارجه.

اداره کل اقتصاد کشاورزی

پیش بینی وضع محصول وبرآورد میزان محصولات کشاورزی ودامی ومحاسبه در آمد کشاورزی کل کشور جمع آوری و بررسی قیمت محصولات کشاورزی .

بررسیهای دهداری در باره وضع مالکیت اراضی‌مزروعی و وضع زمین‌داری وبررسی‌روابط مالك و زارع در سراسر کشور .

بررسی وضع بازرگانی محصولات مهم کشاورزی (غله .میوه . پشم. برنج)

بنگاه خالصجات

تقسیم اراضی ده قریه در گرمسار وهندیجان بین کشاورزان

ناتمام

صورت اسامی شعبه‌های فروش نان ماشینی و حومه بشرح زیر میباشد

۱ـ آقای سید عباس موسویان
۲ـ آقای ماشاءاله ربیعی
۳ـ آقای اسداله مراد
۴ـ آقای عبدالحسین فدویان
۵ـ آقای محمد مرادی
۶ـ آقای محمود اسدی
۷ـ آقای مصطفی حاجی بابا
۸ـ آقای رمضان فتحعلی
۹ـ آقای عباس دلاوری
۱۰ـ آقای عباداله ایران نژاد
۱۱ـ آقای مصطفی کاظمی
۱۲ـ آقای رجبعلی محمد خانی
۱۳ـ آقای اسداله مراد
۱۴ـ آقای رضا غلامرضا
۱۵ـ آقای ماشاءاله علوی
۱۶ـ آقای مصطفی کاظمی
۱۷ـ آقای حسین نوروزی
۱۸ـ آقای غلامحسین ذاکری
۱۹ـ آقای علی خبازی
۲۰ـ آقای مسلم نظری
۲۱ـ آقای عباس صبوری
۲۲ـ آقای جواد میر لطیفی
۲۳ـ آقای جعفر هاشمی
۲۴ـ آقای قاسم ستاره
۲۵ـ آقای حسین آقا
۲۶ـ آقای مصطفی نژاد
۲۷ـ آقای محمد پادرکنی
۲۸ـ آقای تقی خنجری
۲۹ـ آقای غلامحسین درویش
۳۰ـ آقای عباس شاه میرزائی
۳۱ـ آقای سید مومن میر فارسی
۳۲ـ آقای غلامحسین ذاکری
۳۳ـ آقای علی محمدی
۳۴ـ آقای عباس محمدی
۳۵ـ آقا داداش اعلم
۳۶ـ آقای حسن سلطان محمدی
۳۷ـ آقای فتح‌اله حاج حسین
۳۸ـ آقای علی درویش
۳۹ـ آقای غلامعلی نادری
۴۰ـ آقای محمد قریب
۴۱ـ آقای علی غضنفری
۴۲ـ آقای غلامعلی نادری
۴۳ـ آقای ماشاءاله محمدی
۴۴ـ آقای ابراهیم ستاره

راه آهن میدان روز شهرداری جنب کلانتری ۵ مقابل ساختمان‌قندوشکر
خیابان رباط کریم دکان تافتونی جنب مسجد
خیابان قزوین بالای پمپ بنزین دکان سنگکی ۲۴۱
خیابان مقتدری خیابان نیکو دکان تافتونی
چهار راه قصر دشت خیابان مرتضوی تافتونی ۳۰۱
خیابان آریانا چهارراه کلی جنب کلانتری ۱۸ تافتونی ۳۸۸
خیابان هاشمی چهارراه جیحون جنب دکان سنگکی۲۲۴ دولتی‌سابق
خیابان کارون چهار راه آذری دکان سنگکی ۱۳۵
خیابان نواب خیابان هاشمی دکان تافتونی
سه راه طرشت کوچه هما عزیزی
انتهای خیابان شاه غربی دکان سنگکی
خیابان دامپزشکی دکان تافتونی شماره ۶۸۸
نزدیك چهارراه آذربایجان خیابان سلسبیل دکان سنگکی ۲۴۱
خیابان ساسان چهارراه رضا پور دکان تافتونی ۷۲۲
خیابان باستان چهارراه نور محمدی
حشمت الدوله چهارراه کیوان دکان سنگکی
سی متری بالای چهارراه شاه ۵۲۶ تافتونی
میدان کاخ دکان سنگکی ۵۴۰
خیابان‌پهلوی جنب‌حمام آبشار پائین‌بیمارستان دکان‌سنگکی۳۴۱
محمودیه شمیران دکان سنگکی شماره ۱۵
باغ فردوس شمیران سنگکی
خانی آباد جنب مسجد قندی
قنات‌آباد خیابان‌مولوی بین قنات‌آباد ومیدان محمدیه تافتونی
امیریه مقابك اداره جغرافیای ارتش پائین چهارراه پهلوی دکان‌تافتونی
چهارراه عزیزخان دکان سنگکی
خیابان لاله‌زار جنوبی
چهارراه سید علی
چهارراه سید علی
دروازه دولت
خیابان ایرانشهر دکان سنگکی ۷۴۱
فیشر آباد دکان سنگکی ۱۴۹
خیابان شمیران سه راه زندان دکان سنگکی ۲۸۸
خیابان قصر جاده شمیران مقابل قصر
قلهك ایستگاه کیان مقابل حمام زرنگار دکان تافتونی شماره ۲۴
دروازه شمیران
خیابان مازندران دکان تافتونی شماره ۹۷
گرگان چهار راه عظیم پور تافتونی
اول خیابان نظام آباد بازار روز شهرداری
شهناز ایستگاه کلانتری دکان سنگکی شماره ۳۲۲
شهناز ایستگاه کلانتری دکان تافتونی شماره ۱۱
نرسیده به میدان ژاله ایستگاه آصف دکان خشکه پزی
میدان ژاله دکان سنگکی
خیابان جابری دکان تافتونی کارت ۷۶
خیابان سیروس دکان تافتونی ایستگاه کلانتری

۱ـ۲ آ ـ ۴۲۲۴۶

داویدبراون

ترا کتور دیزلی قوی
باقساط چهارساله بفروش میرسد

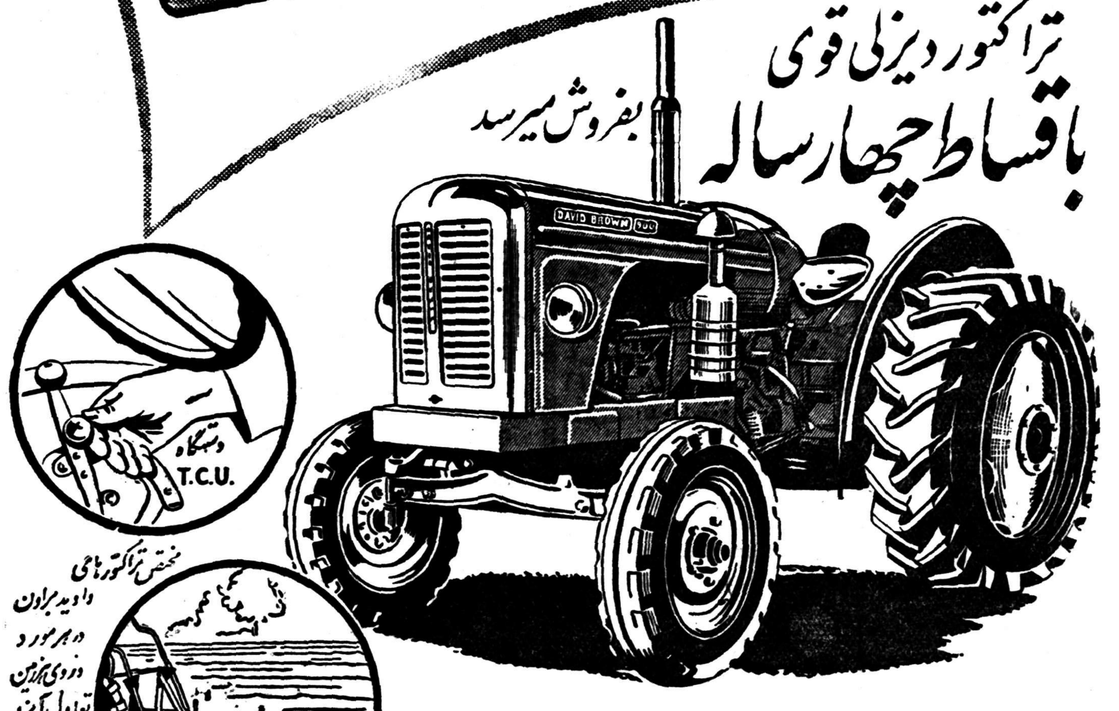

DAVID BROWN

نماینده انحصاری : شرکت ایران شیار آدل خیابان وصال شیرازی تلفن ۴۸۲۹۶ نمایندگان شهرستانها :

شیراز ـ خیابان سعدی ـ شرکت حاجی محمد سالکی وشرکاء
تبریز ـ خیابان خاقانی تعمیرگاه همایون آقای حاجی محمد خسرو طبع
مشهد ـ سرای میسنو ـ آقای محمدرضا پزدی
گرگان ـ خیابان پهلوی ـ آقای فتح‌اله لطفی

۴ آ ـ ۴۲۳۳۴

اقلام بودجه کل ۱۳۳۸

درشماره گذشته ارقام هزینه بودجه کل سال ۱۳۳۸ باضافه ارقام درآمد وهزینه شرکت ملی نفت برای استحضار خوانندگان محترم چاپ شد ودراینجا ارقام درآمد بودجه سال آینده وهمچنین ارقام درآمد وهزینه شرکتها و موسسات دولتی وسازمان برنامه ودرخاتمه خلاصه بودجه کل سال آینده چاپ میشود.

ضمنا برای اطلاع خوانندگان لازم است توضیح داده شود که هنگام مطالعه ارقام هزینه که درشماره گذشته چاپ شد دونوع رقم دیده میشد یکی ارقام که ازمحل درآمد عمومی پرداخت میگردد ودیگری ارقامی که مربوط بدرآمد اختصاصی موسسه یا وزارتخانه مربوطه است ومتاسفانه موضوع دوم دربالای ستون ارقام آنذکر شده بود وخوانندگان عزیز حتما متوجه آنشده‌اند .

ارقام درآمد بودجه سال ۱۳۳۸

وزارت دارائی		
الف : مالیات بردرآمد	۲۸۴۲۰۰۰۰۰۰	
ب: مالیات بردرآمد ازتوافق	۱۵۰۰۰۰۰۰۰	
ج: مالیات معوقه و سود سهام بعنوان علی‌الحساب از سازمان برنامه	۱۰۰۰۰۰۰۰۰	
مالیات املاك مزروعی	۲۲۰۰۰۰۰۰۰	
مالیات براراث	۸۰۰۰۰۰۰۰	
مالیات مستغلات	۱۰۰۰۰۰۰۰۰	
حق تمبر و بارنامه	۳۵۰۰۰۰۰۰۰	
فروش الکلهای صنعتی(رسوبات)	۵۷۰۰۰۰۰۰۰	
درآمد متفرقه مالیاتی وآبعلی	۵۰۰۰۰۰۰۰	
مالیات نفتو بنزین	۱۲۰۰۰۰۰۰۰	
مالیات اراضی	۱۱۰۰۰۰۰۰۰	
مالیات مستغلات غیراجاری	۲۵۰۰۰۰۰۰۰	
درآمد چاپخانه دولتی		۴۰۲۰۰۰۰۰۰
انتقالی از سال قبل	۱۲۰۰۰۰۰۰۰	
سود سهام دولت از بانکها و شرکتها	۳۵۵۰۰۰۰۰۰	
تفاوت یکریال خرید و فروش ارز	۳۵۰۰۰۰۰۰۰	
درآمد ضرابخانه وانك مصنوعات	۵۰۰۰۰۰۰۰	
درآمد کمیسیون ارزوبانکملی	۱۳۰۰۰۰۰۰۰	
سهمیه دولت ازدرآمد نفت	۷۷۲۵۰۰۰۰۰۰	
قسمتی ازدرآمد نفت که بعنوان غرامت بشرکت سابق ملی نفت باید پرداخت شود	۵۲۵۰۰۰۰۰۰	
وزارت گمرکات و انحصارات		
حقوق و عوارض گمرکی	۸۰۵۰۰۰۰۰۰۰	
درآمد اداره کل گمرك بابت باربری و انبار داری		۴۰۰۰۰۰۰۰۰
درآمد انحصار دخانیات و فروش توتونهای صادراتی	۳۵۰۰۰۰۰۰۰	
درآمد انحصار دخانیات بابت سود صدی دوونیم		۶۵۰۰۰۰۰۰۰
درآمد فروش قندوشکر	۷۲۰۰۰۰۰۰۰	
درآمد صادرات تریاك از محل فروش تریاکهای موجوده	۷۵۸۶۰۰۰	
درآمد سازمان چای	۳۶۰۰۰۰۰۰۰	
وزارت دادگستری		
درآمد دادگاههای عمومی و دادگاههای بخش و دادسراها	۶۹۰۰۰۰۰۰	
درآمد ثبت اسناد و املاك و حق النسبی از حق‌الاجرا	۲۸۳۰۲۰۰۰۰	
درآمد بیست و پنج در صد (۲۵٪)		
ثبت اسناد و املاك		۴۲۰۰۰۰۰۰
درآمد فروش برگهای بهادار		۹۹۸۰۰۰۰
درآمد حراج وهزینه های مقدماتی ثبت		۲۹۴۰۰۰۰۰۰
درآمد حق السهم صاحبان دفاتر اسناد رسمی		۱۱۰۰۰۰۰۰
اداره انتشارات و رادیو		
بهای آگهی از رادیو		۲۴۰۰۰۰۰۰
وزارت کشور		
درآمد شهربانی کل کشور		۲۰۰۰۰۰۰۰
درآمد اداره کل ثبت احوال		۲۴۰۰۰۰۰۰
وزارت بهداری		
درآمد عمومی		۴۵۰۰۰۰۰
درآمد وزارت بهداری بابت کمك مسلولین و کنترل اغذیه و دارو		۲۶۴۰۰۰۰۰
وزارت پست و تلگراف و تلفن		
درآمد پست		۱۴۰۰۰۰۰۰۰
درآمد تلگراف		۲۶۰۰۰۰۰۰۰
درآمد تلفن		۵۰۰۰۰۰۰۰
وزارت امور خارجه		
درآمد شناسنامه و گذرنامه و شناسنامه اتباع ایران درخارجه		۱۵۰۰۰۰۰۰
وزارت فرهنگ		
درآمد عمومی وزارت فرهنگ و درآمد حق‌الثبت امتحانات		۱۹۸۸۰۰۰۰
درآمد اداره کل هنرهای زیبا		۲۲۰۰۰۰
درآمد اختصاصی وزارت فرهنگ بابت فروش کتب دبستانی و حق‌الثبت امتحانات		۱۰۰۰۰۰۰۰
درآمد اختصاصی هنرهای زیبا بابت فروش مصنوعات		۱۵۲۰۰۰۰
درآمد اوقاف		۷۰۰۰۰۰۰
دانشگاه تهران		
درآمد عمومی دانشگاه		۱۹۰۰۰۰۰
درآمد اختصاصی دانشگاه		۲۰۱۰۰۰۰
وزارت بازرگانی		
درآمد علامت گذاری و اصلاح وزنه و متفرقه		۲۰۰۰۰۰۰
درآمد تشویق صادرات		۲۵۰۰۰۰۰۰
وزارت صنایع و معادن		
درآمد معادن		۴۰۰۰۰۰۰۰
درآمد بنگاه توسعه امور صنعتی و معدنی		۱۰۰۰۰۰۰
درآمد وزارت صنایع و معادن بابت بهره برداری ازمعادن		۴۰۰۰۰۰۰۰
وزارت کشاورزی		
درآمد عمومی وزارت کشاورزی		۲۵۰۰۰۰۰
درآمداختصاصی وزارت کشاورزی بابت املاك استیجاری کرج		۱۴۶۷۹۱۹۰
وزارت راه		
درآمد عمومی اداره کل هواپیمائی کشوری		۵۰۰۰۰۰۰
درآمد حاصله از عوارض بنزین و فروش اتومبیل برای اسفالت راهها و فرودگاهها		۴۰۰۰۰۰۰۰۰
درآمد اداره کل بنادر وکشتیرانی		
بابت فانوسهای دریائی		۴۲۴۰۰۰۰
درآمد اداره کل بنادربابت عوارض وبارگیری و حق تخلیه		۷۸۱۰۰۰۰۰۰
جمع کل	۲۸۹۶۱۴۲۶۰۰۰	۱۱۴۲۲۰۹۱۹۰

درآمد و هزینه بنگاهها و شرکتهای دولتی در سال ۱۳۳۸

شرح	درآمد	مخارج
شرکت سهامی تلفن	۲۳۶۴۱۰۲۴۰۱	۲۳۶۴۱۰۲۴۰
بنگاه خالصجات	۸۰۵۰۰۰۰۰	۷۹۵۰۰۰۰۰
بنگاه سرمسازی (رازی) حصارك	۲۳۳۵۰۰۰۰۰	۲۳۳۵۰۰۰۰۰
بنگاه شیمیائی	۶۵۰۰۰۰۰	۶۵۰۰۰۰۰
بنگاه امور دامپوری	۴۰۰۰۰۰۰	۴۰۰۰۰۰۰
بنگاه جنگلها	۹۰۶۷۱۶۸۸	۹۰۶۷۱۶۸۸
سازمان پنبه	۱۷۵۹۴۱۴۰	۱۷۵۹۴۱۴۰
سازمان چای	۱۳۲۴۱۴۴۴۰۰	۹۶۴۱۴۴۴۰۰
شرکت سهامی معاملات خارجی	۱۵۵۰۰۰۰۰	۱۱۴۹۱۳۸۰
بنگاه راه آهن	۳۰۰۰۰۰۰۰۰۰	۳۰۰۰۰۰۰۰۰۰
شرکت سهامی فرش	۱۲۷۴۰۲۰۰۰	۱۲۷۴۰۲۰۰۰
بنگاه داروئی	۲۵۰۰۰۰۰۰۰	۲۵۰۰۰۰۰۰۰
اداره کل قندو شکر	۶۱۸۱۴۰۰۰۰۰	۵۴۶۱۱۵۶۳۰۰
اداره کل غله و نان	۱۱۰۳۴۶۰۰۰۰	۱۵۲۳۵۵۶۴۳۳
اداره کل باربری	۲۳۱۷۰۰۰۰۰	۲۳۱۴۸۳۰۰۰
شرکت سهامی شیلات	۲۰۱۱۴۰۱۸۰	۱۵۴۶۱۶۱۷۱
جمع	۱۲۸۹۳۷۷۲۶۴۸	۱۲۱۸۱۸۷۴۷۵۲

کسر میشود درآمدهائیکه درفصل اول منظور شده

۱) ـ درآمد قندوشکر	۷۲۰۰۰۰۰۰۰
۲) ـ درآمد سازمان چای	۳۶۰۰۰۰۰۰۰
۳) ـ درآمد شیلات	۱۲۰۰۰۰۰۰۰۰
ضرر غله و نان که درفصل دوم منظور شده	۴۲۰۰۹۶۴۳۳
تفاوت در حساب شرکتها وبنگاه های بالاباقی میماند	۳۹۹۹۴۳۲۹
جمع کل	۱۱۸۰۱۷۷۲۶۴۸ ۱۱۸۰۱۷۷۲۶۴۸

قسمت‌های اول: سازمان برنامه

درآمد ها		
درآمد نفت		۹۷۵۰۰۰۰۰۰۰
اعتباریکه بموجب قانون ۲۹ اسفند ماه ۱۳۳۶ باید از طریق وام با اجازه مجلس تحصیل شود.		۵۹۰۸۵۴۰۰۰۰
(توضیح: مبلغ مذکور درردیف ۲ این فصل در جمع و خرج بودجه کل کشور منظورنشده است ومعادل همین مبلغ از هزینه نیز کسر گردیده است)		
مخارج		
الف) ـ کشاورزی و آبیاری		۳۲۲۶۵۳۶۰۰۰
ب) ـ ارتباطات و مخابرات		۴۴۷۳۲۰۰۰۰۰
ج) ـ صنایع و معادن		۱۳۱۸۰۳۰۰۰۰
د) ـ امور اجتماعی		۲۰۰۲۲۰۰۰۰۰
ه) ـ عمران خوزستان		۲۲۵۳۵۷۴۰۰۰
و) ـ بودجه اداری		۳۶۰۰۰۰۰۰۰
ز) ـ پرداخت اصل و بهره وام بانك و صندوق بین المللی وبهره وام بانك ملی		۲۰۲۵۰۰۰۰۰۰
جمع کل	۱۵۶۵۸۵۴۰۰۰۰	۱۵۶۵۸۵۴۰۰۰۰

قسمت دوم: واحدهای تابعه سازمان برنامه

	درآمد	مخارج
شرکت سهامی کارخانجات قند ایران	۱۹۴۰۶۳۳۶۶۰	۱۶۳۵۹۳۱۶۹۳
شرکت سهامی توسعه و اصلاح کشت پنبه	۴۳۵۸۱۱۳۳۰	۴۴۶۶۸۶۵۸۲
شرکت سهامی چای سازمان برنامه	۸۰۰۰۰۰۰	۱۸۲۳۸۰۰۰
شرکت سهامی کنسرو و مواد غذائی	۵۶۵۸۴۰۰۰	۶۴۴۴۲۲۰۸
شرکت سهامی مصالح ساختمانی	۲۷۰۶۰۰۰۰۰	۴۵۳۰۰۰۰۰۰
شرکت سهامی میکانیکی ایران	۶۷۰۰۰۰۰۰	۸۰۵۷۷۱۷۰
شرکت سهامی شیمیائی ایران	۲۶۴۵۱۰۰۰۰	۲۶۰۱۰۷۵۶۰
شرکت سهامی شیار آذربایجان	۱۰۴۶۰۰۰۰	۳۴۸۷۰۰۰۰
بنگاه توسعه ماشینهای کشاورزی	۶۴۸۰۰۰۰۰	۴۰۷۵۴۶۹۸
شرکت سهامی کل معادن و ذوب فلزات	۱۶۶۰۰۰۰۰۰	۲۱۹۰۰۰۰۰۰
شرکت سهامی ابریشم ونوغان	۵۵۰۰۰۰۰۰	۶۸۱۰۰۰۰۰
شرکت سهامی نساجی ایران	۷۲۲۶۲۷۰۰۰	۷۴۳۰۸۷۰۰۰
چاپخانه سازمان برنامه	۸۶۷۰۰۰۰	۵۵۰۰۰۰۰
کارخانه حریر بافی چالوس	۳۰۰۰۰۰۰	۳۰۰۰۰۰۰
بیمارستان سازمان برنامه	۱۲۱۰۰۰۰۰	۳۳۳۰۰۰۰۰
امور رفاه اجتماعی سازمان برنامه		۶۷۰۰۰۰۰
مجله علمی وفنی و کمك بانتشارات وتبلیغات		۳۶۰۰۰۰۰
نظارت برشرکتها		۱۶۰۲۰۴۸۴
دبیر خانه مجمع عمومی		۸۰۰۰۰۰
حقوق کارمندان زائد دستگاهها و مامورین و دستمزد کارگران زائد وباز خرید سابقه خدمت آنها		۹۱۳۰۰۰۰۰۰
تفاوت که بحساب سازمان برنامه منظور میشود	۴۰۹۶۶۷۰۲۴۲	۴۰۴۲۸۴۸۱۴۳
جمع		۵۳۸۲۲۰۹۹
جمع کل	۴۰۹۶۶۷۰۲۴۳	۴۰۹۶۶۷۰۲۴۲

خلاصه بودجه پیشنهادی کل کشور

الف ـ درآمد	
۱)ـ درآمد منظوره دربودجه کل کشور	۳۰۱۰۳۶۳۵۱۹۰
۲)ـ درآمد بنگاهها و شرکتهای دولتی	۱۱۸۰۱۷۷۲۶۴۸
۳)ـ درآمد سازمان برنامه	۹۷۵۰۰۰۰۰۰۰
۴)ـ درآمد شرکتهای تابعه سازمان برنامه	۴۰۹۶۶۷۰۲۴۲
۵)ـ درآمدشرکت ملی نفت	۷۶۱۷۳۶۴۰۰۰
	۶۳۳۶۹۴۴۲۰۸۰
ب ـ هزینه	
۱)ـ هزینه وزارتخانه هاوادارات کل	۳۱۲۱۲۴۲۱۴۱۶
۲)ـ هزینه بنگاهها و شرکتهای دولتی	۱۱۸۰۱۷۷۲۶۴۸
۳)ـ هزینه سازمان برنامه	۹۷۵۰۰۰۰۰۰۰
۴)ـ هزینه شرکتهای تابعه سازمان برنامه	۴۰۹۶۶۷۰۲۴۲
۵)ـ هزینه شرکت ملی نفت ایران	۷۶۱۷۳۶۴۰۰۰
هزینه پیشنهادی	۶۴۴۷۸۲۲۸۳۰۶
درآمد پیشنهادی	۶۳۳۶۹۴۴۲۰۸۰
کسر بودجه	۱۱۰۸۷۸۶۲۲۶

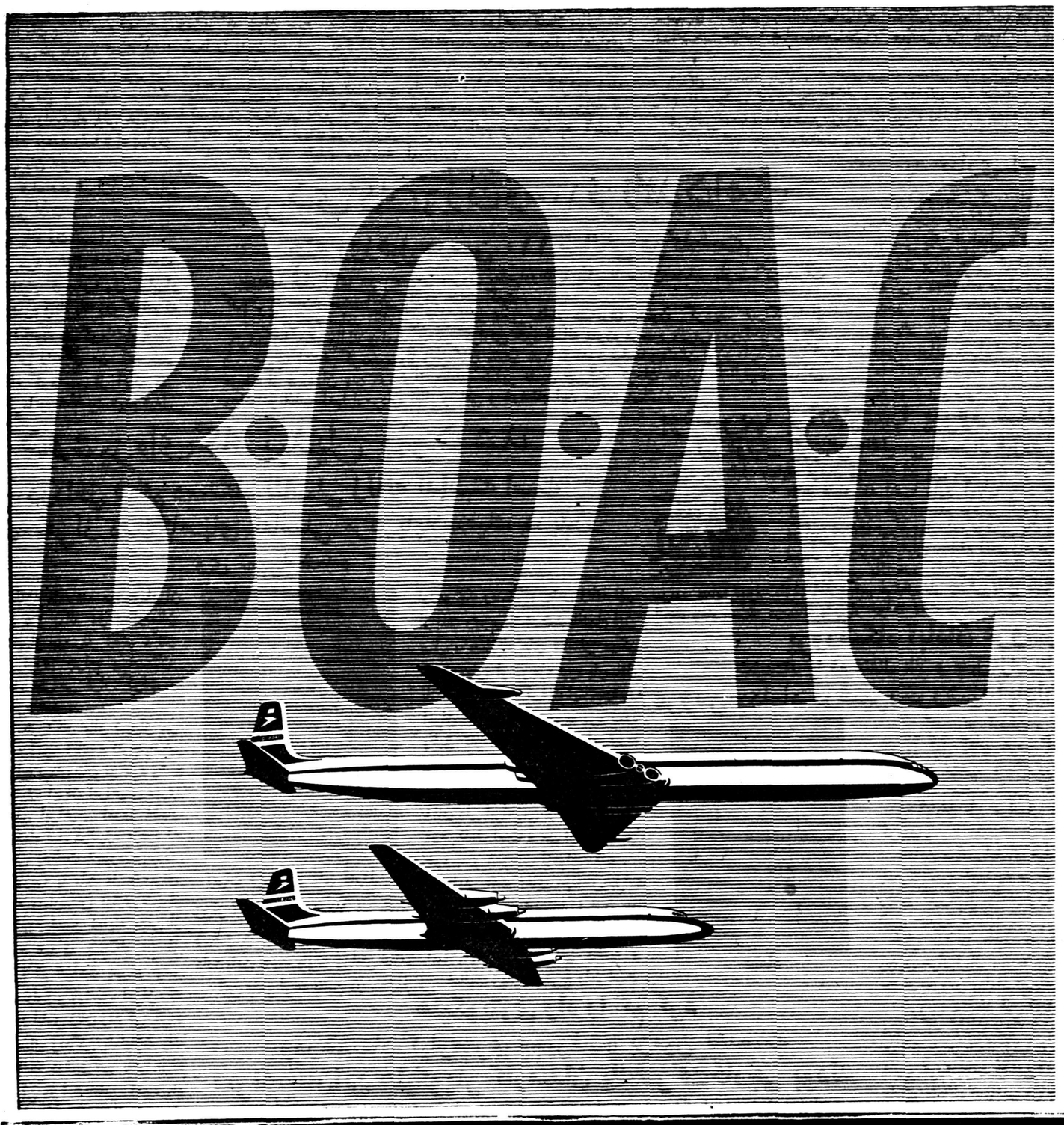

راحت ترین مسافرت بدور دنیا باجت بی.او.ا.سی

از فروردین ۱۳۳۸ جتهای کومت ٤ بی . او . ا . سی
از طریق تهران بین خاور دور و انگلستان
و جتهای پروانه داربریتانیا
برفراز اقیانوس آرام بخدمت گمارده خواهند شد

با هواپیمای جت کومت ٤ بی . او . ا . سی که بطور بی سابقه ای انگلستان رابه خاور مربوط میکند پرواز کنید . بهترین مسافرتها و سریع ترین سرویسهای منظم در پرواز های بین توکیو ، هنگ‌کنك تائی‌لند ، بیرمانی ، هندوستان ، پاکستان ، خاورمیانه ، تهران‌ولندن در اختیار شماست . همچنین سرویسهای منظم کومت برفراز اقیانوس اطلس بین انگلستان وامریکا وجود دارد .

باجت پرواندداربریتانیا بی . او . ا . سی بین هنگ‌کنك ، توکیو ، هونولولو وسان‌فرانسیسکو پرواز کنید . هواپیماهای جت بی او . ا . سی باسرویسهای لوکس وجهانگردی جدید از راه اقیانوس آرام جهان را سریعتر دور میزنند . برای پرواز راحت بدور دنیا و استفاده از پذیرائی صمیمانه باجتهای بی . او . ا . سی پروازکنید .

برای کسب اطلاعات وتهیه جا به نماینده کل بی . او . ا . سی
شرکت حمل‌ونقل ایران وترکیه
خیابان فردوسی ۵۱۴ تلفن ٤٥٨١١-٤٧٣٩٣ - ٤٦٠٣١ - ٤٦٩٣٣
ویا بسایر آژانسهای مسافربری مجاز مراجعه فرمائید .

در هر جای دنیا بی . او . ا . سی از شما خوب مواظبت می‌کند

B·O·A·C

شرکت هواپیمائی بریتانیا وماوراء بحار

لوله های لاستیکی کمپرسور، فشار قوی، انگلیسی N.B-U.S. صمیمی خیابان برق ـ تلفن ۵۱۶۴۳

از شهرستانها اطلاع میدهند

خبرنگاران ما

سارقین ۳۰۰ کیلو روغن دستگیر شدند

دو نفر از سارقین سابقه دار بروجن بنام درویشعلی و فتحعلی که اخیرا از منزل آقای طاهری یکی از کسبه این شهرسیصد کیلو روغن خوراکی بسرقت برده بودند دستگیر شدند .

یاد سوم اسفند

گزارشهای رسیده از خبرنگاران مادرشهرستانهاحاکیست که‌بمناسبت روزتاریخی سوم اسفند درکلیه شهرستانهای کشورمجالس جشن وسرور باشکوهی برگزارشده وقاطبه ملت‌یاد این‌روز فرخنده راگرامی داشته‌اند این جشن نشان میدهد که‌ملت ایران حتی یك‌لحظه‌از ستایش‌اراده رضاشاه کبیر بنیانگزار ایران نوین غافل نیست .

از : میرزاده — خبرنگار شیراز

راه شیراز چه وضعی داشت ؟

درگیرودار بارندگیهای اخیرکه بعضی جاده‌ها براثر ریزش‌برفهای سنگینی مسدود بود من ازتهران عازم شیراز بودم جاده بین‌اصفهان وشیراز درمحل گردنه «ده‌بید»براثر ریزش برف بندآمده‌بود .درحدوددویست نفر مسافرکه‌منهم یکی‌ازآنها بودم ازشدت سوزوسرما مانند بید برخودمیلرزیدیم وهیچکس نبود که‌بکمك‌مابشتابد یکی‌از مسافرین میگفت‌من نمیدانم چرا مامورین‌پاسگاههای ژاندارمری که‌درطول راه وجوددارند بکمك مردم‌نیامدند وباآشنائی بوضع راه‌مانع ازمسافرت پرخطر آنها نشدند ؟ودیگری عقیده داشت که ازطرف اداره راه چرا حتی یك‌نفر عمله برای بازکردن جاده‌باین منطقه اعزام نشد ؟وسرانجام خودمسافرین بابیل وگلنك جاده‌را بازنمودند ولی‌من بهمسفران خود گفتم بهترین راه‌چاره‌اینست که‌اداره‌راه‌درمحل‌گردنه «ده‌بید» اطاقکی برای‌سکونت‌چندنفر مامورایجاد نماید تادرفصل زمستان بخصوص مواقع‌بازندگی برای‌بازکردن جاده بدون فوت وقت اقدام گردد .

خرمشهر یك مرد ۱۳۰ ساله دارد

سالخورده‌ترین مرد خوزستان بزبانهای انگلیسی ، عربی ، ترکی آشنائی دارد

حسین رشیدی شاهنشاه را رئوفترین پادشاهانی میداند که درعمر خود دیده است

این مرد سبزی و لبنیات را مؤثرترین عامل طول‌عمرمیداند

در شهرستان خرمشهر پیرمردی زندگی می کند که بنا بادعای‌خودش در حدود صدو سی سال از عمرش می گذرد . این پیر مرد گوژپشت «حسین رشیدی» نام دارد واهل کرمانشاه می باشد .

خبرنگارما در خرمشهر بااین پیر مرد گوژ پشت مصاحبه‌ای‌نموده که درزیر از نظر خوانندگان عزیز می گذرد .

تاجر معروف

پیر مرد در پاسخ این سئوال خبرنگار ماکه چند سال داری؟اظهار داشت من کربلائی حسین رشیدی اهل کرمانشاه هستم و تقریبا چهل سال یا پنجاه سال پیش بخرمشهر آمده‌ام . آقای خبرنگار باین پیکر خمیده و ناتوان من نگاه نکنید منهم یکروز جوان بودم ودر آن روز ها برای خود کار وباری داشتم من به زبانهای انگلیسی و عربی و ترکی واکثر لهجه های محلی آشنائی‌دارم. وسالیان پیش به تجارت خرما مشغول بودم .

من هم اکنون در اکثر شهرهای هندوستان مخصوصا بمبئی دوستان وآشنایان زیادی دارم وضع‌زندگیم رویهمرفته خوب بود ومن در آن زمان تاجر معروفی بودم .

شش پادشاه

دراین هنگام پیرمرد آهی از دل کشید و گفت من درزمان‌سلطنت ناصرالدین شاه جوان زور مندی بودم در آنزمان بیست عدد تخم‌مرغ را یکریال می خریدیم و قیمت بیست من گندم یك تومان بود . پیر مرد اضافه کرد من تا کنون سلطنت شش پادشاه رادیده‌ام ولی هیچیك ازآنها مانند محمد رضا شاه پهلوی رئوف ومهربان نبودند .

بنظرمن شاهنشاه ایران‌انوشیروان عصر حاضر است .

فقط یك زن

از پیر مرد سئوال شد تا کنون چندزن اختیار کرده‌ای؟ وی جوابداد ،که‌من درعمرم فقط یك زن گرفتم که اونیز هم اکنون در کرمانشاه است وبا فرزندش زندگی می کند .پیر مرد اضافه کرد پس از آنکه در تجارت خرما ور شکست شدم شغل باربری را پیشه خود کردم در آن روزها که جوان بودم سنگین‌ترین بارها را بدون احساس کوچکترین ناراحتی حمل می کردم ولی امروز فوق‌العاده رنجور وناتوان شده‌ام و اگر مردم خرمشهر بمن کمك نمی کردند من تابحال ازپای درآمده‌بودم. خبرنگار مادر پایان مصاحبه اضافه می کند کربلائی حسین از لحاظ وضع مزاجی کاملا سالم‌است وغذاخوب میخورد. هیچگونه‌اعتیادی ندارد و معتقد است هرکس سبزی ولبنیات زیاد بخورد عمرش زیاد خواهد شد. وی می گوید من‌زندگی رادوست دارم وهمیشه به آینده امیدوارم .

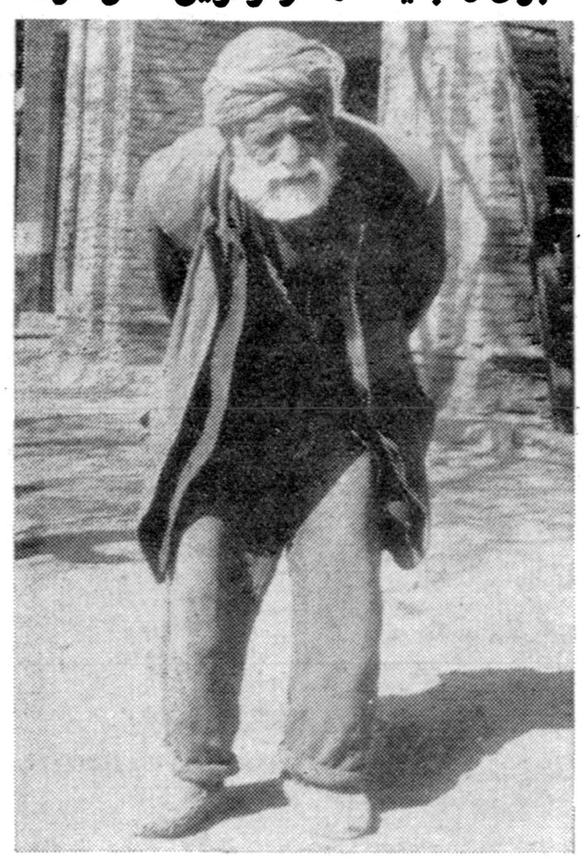

کربلائی حسین هنوز به آینده امیدوار است

بازدید ادارات

خبرنگار مااز رفسنجان گزارش میدهد چند روز قبل بازرسان دربار شاهنشاهی برفسنجان وارد شدند وپس از بازدید ادارات دولتی و بهداری رفسنجان بصوب کرمان عزیمت کردند .

پیروزی دوره اول

خبرنگار ما از بهشهر گزارش میدهد . مسابقه والیبال بین دانش‌آموزان دوره اول ودوره‌دوم دبیرستان ایراندخت بهشهر انجام شد ودر نتیجه تیم‌دوره اول‌دبیرستان بازی را دو بر یك بنفع خود خاتمه داد .

در پایان مسابقه از طرف انجمن شهر بهشهر جوائزی بین اعضای تیم دوره اول دبیرستان توزیع شد.

تلفن بی‌سیم شیراز ـ بهبهان افتتاح شد

استاندار فارس بوسیله بیسیم بافرماندار بهبهان‌صحبت کرد

بزودی تلفنهای کاریر بین شیراز ـ فسا و شیراز ـ کازرون افتتاح میشود

ساعت سه وچهل وپنج‌دقیقه بعداز ظهر پریروز تلفن بیسیم بین شیرازو بهبهان طی‌مراسمی بوسیله آقای رام استاندار فارس بنام شاهنشاه افتتاح شد .

دراین مراسم فرماندهان سپاه ولشگر، رؤسای ادارات دولتی ، مدیران وخبرنگاران جرائد حضورداشتند .

پس‌از مراسم افتتاح آقایان مهندس بهفروزی رئیس اداره پست وتلگراف استان فارس ،استاندار وفرماندهٔ سپاه بوسیله تلفن بیسیم باآقای سرهنك پرچمی فرماندار بهبهان صحبت کردند بقرار اطلاع تلفنهای کاریر بین شیراز وکازرون همچنین شیراز وفسا تاچند روز دیگر افتتاح‌میشود.

دویست وشصت‌کیلو توتون قاچاق

بوسیله مامورین ژاندارمری «قروه» کشف شد

از قروه سنندج خبرنگارمامینویسد. چند روز قبل مامورین ژاندارمری قروه در قریه «کریم آباد» سه نفر قاچاقچی را که حامل دویست وشصت کیلو توتون قاچاق بودند بازداشت کردند .

قاچاقچیان پس از بازجوئی های مقدماتی و تشکیل پرونده تحویل مقامات قضائی سنندج گردیدند .

دانش‌آموزی خود را بدار آویخت

پریروز جوانی بنام «رضا دباغ»دانش آموز سال چهارم متوسطه‌یکی از دبیرستانهای تبریز در منزل مسکونی ،بوسیله طناب خودرا مصلوب نمود وجان سپرد .

جریان بوسیله والدین رضا بمقامات قانونی اطلاع داده شد وبرای دفن جنازه اقدام گردید گفته میشود در نامه ای که از جیب رضا بدست آمده علت این اقدام خودرا محرومیت از مهر و عاطفه والدین ذکر کرده است .

قربانیان برف و سرما

سه‌نفر چوبدار و۱۹ راس‌گاو درسرما خشك شدند

خبرنگارما از مشگین‌شهر گزارش میدهد :پریشب سه‌نفر ازچوبدار های مشگین شهر که‌چندراس گاورا برای فروش به‌تبریز میبردند درمیان برف وکولاك جان سپردند مشروح این واقعه بقرارزیراست پریشب که جادهٔ مشگین شهر براثر ریزش برفهای سنگین‌مسدود شده بود چهارنفر از چوبداران مشگین‌شهر تصمیم میگیرند بیست‌راس گاواز مشگین‌شهر به‌تبریز برده ودر آنشهرستان بفروش برسانند چوبدارهای مزبور گاوهارا بجلوانداخته ودرجادهٔ پربرف مشگین‌شهر راه تبریز را درپیش میگیرند ولی شب هنگام چوبدارها متوجه میشوندکه یك راس ازگاوها ازگله جداشده وبطرف مشگین شهرمتواری گشته‌است .بهمین جهت‌یکی از چوبدارها مامور میشود که گاوفراری را بگله بازگرداند شخص مزبور که‌از تعقیب گاوخسته میشودواجبارادرقهوه‌خانه‌ایکه آن درآن حوالی بوده استراحت میکند وصبح زودتصمیم میگیرد که بدوستان خود ملحق گردد ولی پس‌از طی چندین کیلومتر راه‌ناگهان درطول جاده متوجه میشود که دوستانش بانوزده راس گاواز سرماخشك‌شده برروی‌برفها افتاده‌اند جریان بمقامات‌قانونی اطلاع داده میشود اجساد چوبدارهای بینوا پس‌از انجام تشریفات لازم مدفون میگردد.

وزیر پست وتلگراف هنگام مکالمه باتلفن خودکار تبریز

بطوریکه درشماره دیروز باستحضار خوانندگان عزیز رسید ساعت ده صبح روزیکشنبه تلفن خودکار تبریز طی مراسمی بوسیله آقای مهندس اشراقی وزیر پست‌وتلگراف بنام شاهنشاه افتتاح شد .

آقای وزیر پست‌وتلگراف پس‌از قطع نوارسه‌رنك بایکی‌از مشترکین تبریز بوسیله تلفن خودکارصحبت کردوبدین‌ترتیب تلفن خودکاراین‌شهرستان افتتاح گردید.

عکس‌بالا درهمین هنگام برداشته شده‌است .

خلاصه اخبار خوزستان

دزفول ازطرف‌وزارت فرهنك مبلغ دویست هزار ریال اعتبار جهت ساختمان ده‌باب منزل مسکونی برای‌کارمندان فرهنك دزفول اختصاص‌داده شده‌است .

شادگان خبر انتزاع‌حوزه‌ثبت احوال بخش«جراجی» ازثبت احوال شادگان باعث‌نگرانی‌اهالی « جراحی شده‌است .

بهبهان آقای ایرج جهانشاهی‌نماینده فرهنك استان بمنظور تهیه‌مقدمات ساختمان دودبستان درقراء «منصوریه »و«خیرآباد» ازتوابع بهبهان وارداین منطقه شد .

هفتگل بمناسبت بازنشستگی‌آقای عبداله رحمانی استادکاربهره‌برداری شرکت نفت‌مجلس تودیعی درباشگاه «نیرو »هفتگل برگزارشد .

خرمشهر مسابقات‌دووصحرانوردی باشگاهها ودستجات ورزشی خرمشهر انجام شدوباشگاه جنوب رتبه‌اول رااحراز کرد .

بد بیاری !

خبرنگار ما ازگرمه‌جاجرم‌اطلاع میدهد چند روز قبل محمد فرزند مرتضی یکی از اهالی «گرمه»تصمیم گرفت برای جلو گیری از سرما زدگی ، درختهای منزل خودرا دود بدهد . بهمین منظور مقداری پوشال در پای درختهای منزل خود آتش زدولی براثر سرایت آتش بشاخه ها کلیه درختهای منزل وی طعمه حریق شد و سوخت .

مردی که ۶۰ زن و ۱۰۰ فرزند داشت

چند روزقبل درسن ۱۱۰ سالگی درگذشت

چندروز قبل آقای مهیم مهیمی معروف به«بهادرنظام» یکی از سران عشایر بلوچ‌ساکن‌جیرفت کرمان در سن‌صدودهسالگی بدرود حیات گفت .

جنازهٔ مرحوم بهادر نظام طی تشریفات خاص مناطق عشایری مدفون گردید. خبرنگارما از جیرفت که‌این‌خبررااطلاع‌داده‌است در گزارش خود اضافه نموده مرحوم مهیمی‌دردورهٔ‌حیات‌خویش شصت‌زوجه اختیار کرده‌بود واز زوجه‌های متعدد خود درحدود یکصدوچندتن اولاد داردکه هم‌اکنون هریك از فرزندان وی دریکی‌از مناطق عشایر نشین جیرفت کرمان مشغول فعالیتهای عمرانی میباشندو اغلب آنها ازمردان فعال وساعی و خوشنام این منطقه میباشند .

کلاس‌خانه‌داری

خبرنگار مااز کرمان گزارش‌میدهد: اخیرا بدستور مدیرکل فرهنك کرمان ،کلاس کار آموزی خانه داری برای آموزگاران دبستانهای دخترانه این شهرستان تشکیل گردیده است.

باید گفت :دورهٔ این کلاس یك ماه خواهد بود وسر پرستی آنرا نیز بانو زهرا شهابی سر پرست تعلیمات خانه داری فرهنك استان هشتم بعهده خواهد داشت .

خلاصه اخبار آذربایجان

اردبیل بزودی‌دراردبیل سیلوئی بظرفیت شش هزار تن ایجاد خواهد شد. درجنب سیلوی مزبورانبارهای قندوشکر ودخانیات نیز بنامیگردد .

مرند تیمسار سرلشگرشیروانی فرمانده سپاه باتفاق تیمسار سرتیپ جوانشیرفرمانده لشگر دوآذربایجان ازواحدهای نظامی شهرستان مرند و «دره‌دیز » بازدید کردند .

رضائیه مامورین گاردگمرك رضائیه ازدونفر قاچاقچیان این منطقه‌باسامی میرزا آقا ومحسن مقدار۶کیلوتریاك ترکیه کشف کردند .

تبریز جلسه مجمع‌عمومی جمعیت شیروخورشید تبریز باحضوراستاندار آذربایجان شرقی وفرماندار تبریز تشکیل گردید واعضای هیئت‌مدیره‌آن انتخاب شدند .

بوشهریها برانگلیسها پیروز شدند

تیم فوتبال ناوجنگی انگلیسی بشیراز میرود

چند روز قبل مسابقه فوتبال دوستانه ای بین بازیکنان ناو انگلیسی «لاخ فادا» که اخیرا وارد آبهای بندر بوشهر شده است وتیم فوتبال بندر بوشهر انجام گرفت. در این مسابقه تیم فوتبال بندر بوشهر یك برهیچ پیروز گردید ودر پایان مسابقه آقای زند فرماندار بندر بوشهر یك عدد گلدان نقره ببازیکنان ناو مزبور هدیه نمود .بقرار اطلاع تیم فوتبال ناو جنگی «لاخ فادا» برای انجام چند مسابقه دوستانه بشیراز خواهد رفت .

دوشیزه‌ای که تبدیل بمرد شد

درداخل شکم دستگاه تناسلی زنانه نداشته است

قسمتی‌از دستگاههای تناسلی مرد باپلاستیك دربدن وی تعبیه شده

قبلا اطلاع داده شد دوشیزه‌ایران ابراهیمی ۳۵ ساله در بیمارستان نمازی شیراز بوسیله آقای دکتر جهانگیر نوری جراح بیمارستان تحت عمل جراحی قرار گرفت و تبدیل بمرد شد .

اینك خبرنگار مااز شیراز می نویسدبنابه آنچه آقای دکترجهانگیر نوری جراح بیمارستان در باره وضع بدنی دوشیزه ایران ابراهیمی دیروز وآقای علی ابراهیمی امروز اظهار داشت یکماه قبل دوشیزه مزبورکه ازافراد بی بضاعت «جیودن‌وبنارد» ازتوابع لاربود به علت دل دردبرای معالجه به بیمارستان نمازی شیراز مراجعه نمود ضمن معاینه بدنی از وی معلوم شدکه دستگاه تناسلی وی بیش‌وکم شباهت بهردو جنس زن‌و مرد دارد و دوشیزه ایران که از ابتدا در لباس زنان زندگی کرده طی ۳۵ سال زندگی بتمایلات یك زن‌در حالت دوشیزگی بسر برده است . ولی در امتحاناتی که‌بوسیله دانشمندان روانشناس ازوی بعمل آمد معلوم شد که تمایلات جنس مرد دروجود وی بیشتر می باشدبه اینجهت چند روز قبل تحت عمل جراحی قرار گرفت باانجام عمل جراحی معلوم شد که مشارالیه در داخل شکم دارای دستگاه تناسلی زن‌از قبیل رحم وتخمدان نمی‌باشد وبیضه های طبیعی درداخل شکم دارد باین جهت بایك جراحی ساده این عضو او به پائین در محل‌طبیعی آورده شد ودستگاه جنس زنانه نیز از بدن وی برداشته شد باانجام این عمل ، دستگاه های تناسلی دیگر که دروجود او موجود نبود باوسائل پلاستیکی تعبیه گردید اینك‌دوشیزه ایران ابراهیمی تبدیل به مرد شده وطبق تقاضای خودش نام‌او نیزبه علی ابراهیمی تغییر یافته است آقای دکتر جهانگیر نوری افزود هم‌اکنون آقای علی ابراهیمی از هر لحاظ یك مرد کامل است و می تواند بدلخواه خود بادو شیزه‌ای ازدواج کند .

باید گفت آقای مهندس‌بهزادی مدیر اداره بیمارستان نمازی در تهیه مقدمات عمل جراحی آقای علی ابراهیمی سهم بسزائی داشته و فعالیت زیادی بخرج داده است .

ایران دیروز و علی امروز

گوشت بز بیمار میفروشند

کشتارگاه جهرم دامپزشك ندارد

خبرنگار ما از جهرم اطلاع میدهد . مدتی است که کشتارگاه‌جهرم فاقد دامپزشك میباشد وقصابهای این شهرستان گوشت بز و گوسفند های بیمار رابجای گوشت سالم بخورد مردم میدهند .

جالبتر آنکه قصابهای‌جهرم حتی حاضرنیستند، این گوشتهای فاسد را از کیلوئی چهل ریال‌حتی یکریال ارزانتر بفروشند .جا دارد از طرف اداره بهداری و مقامات‌مسئول برای رسیدگی باینموضوع اقدام شود .

تهیه مقدمات

خبرنگار مااز بوشهر گزارش میدهد چند روز قبل آقای بوشهری نماینده مجلس شورای ملی بمنظور تاسیس شعبه حزب ملیون دراهرم از توابع بندر بوشهر به‌آن منطقه عزیمت نمود هم اکنون مقدمات تاسیس شعبه حزب ملیون در اهرم فراهم شده است .

بازدید تاسیسات فرهنگی

خبرنگار مااز طبس گزارش می دهد : چند روز قبل آقایان حبیبی مدیر کل فرهنك و فائز رئیس‌اداره اوقاف خراسان به منظور بررسی وضع فرهنگی طبس وارد اینمنطقه شدند و از تاسیسات فرهنگی طبس بازدید کردند وبرای پیشرفت امور فرهنگی اینمنطقه دستوراتی به متصدیان مربوطه دادند .

پرورشگاه آبادان عروسی داشت

خطبه‌عقد با ده مثقال طلا و چهل‌هزارریال مهریه جاری شد

عروس وداماد درشیروخورشیدآبادان مشاغل‌حساسی‌دارند

عروس

داماد

خبرنگار مااز آبادان می‌نویسد چندروز قبل آقای خوب گفتار و دو شیزه نجفی. دست‌پروردگان پرورشگاه جمعیت شیرو خورشید سرخ آبادان طی مراسمی ازدواج کردند .

دراین مراسم اعضای هیئت‌مدیره جمعیت شیرو خورشید سرخ آبادان وجمع کثیری از معتمدین ومحترمین شهر حضور داشتند .

خطبه عقد در مقابل ده مثقال‌طلا وچهل هزار ریال مهریه جاری شد حضار بعروس وداماد تبریك گفتند.

عروس وداماد از کوچکی در پرورشگاه آبادان بزرك شده اند و هم اکنون هریك از آنها درموسسات شیرو خورشید سرخ این شهرستان دارای مشاغل حساسی می باشند .

درمیان هدایائی که از طرف اعضای هیئت مدیره جمعیت شیرو خورشید سرخ آبادان بعروس وداماد داده شد گردن بند طلای آقای اسداله هژبری فوق‌العاده گرانبها بود .

مجلس عروسی این نو جوانان پس از اجرای برنامه های جالب و سر گرم کننده پایان یافت .

هلیکوپتری راه را گم کرد

ودرهشتاد کیلومتری «جیرفت» بزمین نشست

سرنشینان‌این هلیکوپتر کارمندان یك‌شرکت‌خارجی بودند

خبرنگارما از جیرفت کرمان گزارش میدهد قراربود ساعت چهار بعداز ظهر پریروز یك‌فروند هلیکوپتر حامل مدیر شرکت «رسیتال کنسولت» کرمان وهمراهانش بجیرفت وارد شود ولی‌برخلاف انتظارتاغروب آنروز از هلیکوپتر مزبور خبری نشد .

چون احتمال میرفت که‌برای‌سرنشینان هلیکوپترسانحه‌ای رخ‌داده‌باشد جریان بمرکز اطلاع داده‌شد وازطرف‌مرکز یك فروند هواپیمای اکتشافی باین منطقه اعزام گردید خوشبختانه فردای آنروز هلیکوپتر بجیرفت آمد وپس‌از تحقیقات معلوم شد که هلیکوپتر براثرگم کردن راه‌در هشتاد کیلومتری جیرفت بدون هیچگونه آسیبی بزمین می‌نشیند وبعاز تحقیقات محلی بصوب جیرفت پرواز میکند .

کشمکش بین مالکین و کشاورزان

چهارصدنفر از کشاورزان برای دادخواهی باصفهان آمده‌اند

و عده‌ای از آنها در تلگرافخانه متحصن شده‌اند

پریروز در «کوشك» اصفهان بین عده‌ای از کشاورزان ونمایندگان مالکین مشاجراتی‌رویداد درنتیجهٔ عده‌ای درحدود چهارصدنفراز کشاورزان برای دادخواهی وارد اصفهان شدند.

بقرار اطلاع‌نمایندگان مالکین ماموریت داشته‌اند که زمین‌های‌شخم‌زده کشاورزان‌رابرای کشت برای کشت آزمایشی یکنوع گندم امریکائی تصرف نمایندولی کشاورزان ازاین عمل جلوگیری نموده‌اند . فعلاعده‌ای ازکشاورزان بعنوان اعتراض نسبت باقدام نمایندگان مالکین در تلگرافخانه‌اصفهان متحصن شده‌اند .گفته میشود هفت‌نفراز کشاورزان باتهام‌ایجاداین‌جنجال‌وتحریك‌دیگران بازداشت میباشند .

ترجمه دکترعلی‌اصغر خبره‌زاده

-۹۵-

دکتر ژیواگو

قسمت سیزدهم

روبروی مجسمه‌خانه

- ۷ -

«در مسکو ! درمسکو !...» هنگامیکه از پلکان چدنی برای سومین بار بالا میرفت ،هر قدم که برمیداشت ،این کلمات در قلبش طنین می‌افکند .

در آپارتمان خالی ،دوباره رقص موشها که می‌پریدند ومی‌افتادند واز هر جانب می‌گریختند ، ازاو استقبال کرد .

«یوری‌آندریه‌ویچ» کاملا حساب کرد که بااین حیوانهای کثیف وباوجود خستگی وناراحتی‌اش، شب‌را چشم برهم نخواهد گذاشت .شروع کرد که سوراخهای موش را بگیرد .خوشبختانه ،در اطاق خواب سوراخ موش زیاد نبود ،بسیار کمتر از بقیهٔ آپارتمان بود که کف اطاق وپائین‌دیوارهای آن وضع دلخراشی داشت .اما میبایست زود دست بکار شود وتمام کند :شب نزدیک میشد .هر چندتوی‌آشپز خانه ،روی میز، چراغی درانتظارش بود ،شاید ورود او را حدس زده وچراغ را از دیوار پائین آورده ونیمه‌پرکرده بودند .درکنار آن،جعبه‌ای که هنوز باز بودوچنددانه کبریت داشت. «یوری‌آندریه‌ویچ» ده‌تا شمرد .دیده میشد .امابهتر آن‌بود که کبریت‌ها ونفت را ذخیره کند ومصرف ننماید .در اطاق خواب ،یك چراغ خواب کوچك ویك فتیله واثرات نفت دیده میشد ،موشها میبایست بقیهٔ‌نفت‌را خورده باشند .

در بعضی جاها، ازاره به کف اطاق ،نمی‌چسبید. «یوری‌آندریه‌ویچ» شکاف هارا باچندتکه شیشهٔ شکسته پرکرد وبریدگی آنهارا طرف داخل قرار داد .درکاملا به‌کف اطاق می‌چسبید .همینکه در را می‌بستند ،کاملااطاق‌ازبقیهٔ‌آپارتمان مجزامیشد .

«یوری آندریه‌ویچ» بیش از یك ساعت وقت صرف کردوهمه چیز را مرتب نمود. گوشهٔ اطاق را کج بریده ویك بخاری بدل چینی کار گذاشته بودند وپیش آمدگیهایش به‌سقف‌نمیرسید .درآشپزخانه‌دوازده بغل‌هیزم‌ذخیره وجود داشت .

«یوری‌آندریه‌ویچ» تصمیم گرفت که از «لارا» دو بغل هیزم بدزدد یك زانویش را روی زمین گذاشت ،وهیزم هارا روی بازوی چپ‌اش چید ،آنرا باطاق بردوکنار بخاری گذاشت ،همه چیز را از زیرنظر گذرانید ووضع آنهارا سنجید.میخواست دررا کلید کند،اماقفل خراب‌بود .

یك تکه کاغذ گلفت لای درگذاشت وآنرا بست تاباز نشود ،بعد بی‌شتابزدگی بخاری را روشن کرد.هنگامیکه بخاری را از هیزم می‌انباشت ،روی برش چهار گوش تکهٔ هیزم ،علامتی را دید و متعجب شد.این یك علامت‌قدیمی‌بود که‌دو حرف «ك» و «د»را شامل بود وآنرا روی تنه‌های درخت قطع‌شده میزدند تامعلوم شود ازکجاست .

درزمان «کروگر» هنگامی که کارخانه هامازاد چوبهای سوخت خودرا میفروختند،این حروف راروی مقطع چوبهائی میزدند که از «کولابی‌شف» تا«واریکینو» می‌بریدند .

وجود این تکهٔ چوب درخانهٔ «لارا» ثابت میکرد که او «سام‌دویاتوف» را می‌شناسد واین‌شخص باو رسیدگی می‌کرده است ،همانطور که سابق برای دکتر وخانواده‌اش تمام مایحتاجشان را تهیه میکرد .این کشف قلبش را از هم گسیخت .کمك «آنفیم‌افیموویچ» از پیش برای اوناگوار بود، اما اکنون ،احساس هائی دیگر سنگینی این‌دین‌وقرض راشدیدتر می‌کردند .

این احتمال بسیار ضعیف بود که «آنفیم» بخاطر چشمان زیبای «لاریسافیودوروونا» باو کمك می‌کرده است .

«یوری‌آندریه‌ویچ» زبر وزرنگی «آنفیم افیموویچ» وحرارت زنانهٔ «لارا» را درنظر مجسم کرده چطورممکن‌بود که بین‌آنان ماجرائی نباشد ؟

توی بخاری ،هیزم‌های خشك «کولابی‌شف» باصدایی پرجذبه وشور می‌سوختند وبتدریج‌که آنها شعله‌ور می‌شدند .پندارهای مبهم «یوری‌آندریه‌ویچ» به یقین مطلق بدل می‌شد و حسادت کورش می‌کرد .

اما تمام روح‌اش از غم‌واندوه لغت لغت‌بود وغمی ،غمی دیگر را میراند .احتیاجی‌نداشت‌که این بدگمانی را ازخودبراند :بی‌اینکه کوشش بکار برد ،افکارش ازیك موضوع به موضوعی دیگر می‌جهید .فکر بازی دیوانه‌وار سرنوشت که با خانواده‌اش هر روز رفتاری دیگر می‌کرد ،با نیرویی تازه‌باو هجوم‌آورد وبرای مدت اندکی‌فکر حسادت را دراو تسکین داد .

«عزیزانم ،پس باین ترتیب در مسکواید !» بنظرش می‌آمد که «تونسوف» تایید کرده بود که آنها صحیح وسالم رسیده‌اند .پس معلوم شد که بی‌من، این راه دور ودشوار را پیموده‌اید ! چطوررسیده‌اید؟این‌ماموریت «الکساندرالکساندروویچ» در حقیقت چه بوده است ؟این احضار او چه معنی دارد ؟بی‌شك «آکادمی» اورا دعوت کرده است تا بشغل تدریس وتعلیم‌اش مشغول گردد .در خانه چه چیز یافتید ؟اماببینیم !آیاآن خانه هنوز وجود دارد ؟خدایا ،چقدر سخت ودردآور است ! آه ، کاش می‌توانستم فکر نکنم !در مغزم همه چیز درهم است !«تونیا»، مراچه میشود ؟

گمان میکنم که بیماریم .چه بسرمن خواهد آمد وبسر شما همه .... «تونیا» ،«تونیای عزیزم»، «تونیا» ،«ساشنکا»، «الکساندر الکساندروویچ»،کجائید ؟....«ای‌پرلو سرمدی،چرامرا ازآنظر انداخته‌ای؟» چرا زندگی ،شما را از من دور گردانیده است ؟چرا همیشه باید از هم جدا بمانیم ؟اما دیری‌نخواهد گذشت که دور هم گرد می‌آئیم ودوباره یکدیگر را می‌یابیم،اینطور نیست ؟اگر لازم باشد ،پیاده بشما خواهم پیوست .یکدیگررامی‌یابیم .همه‌چیزبحال‌عادی‌خودبرمی‌گردد ،اینطور نیست ؟

«اما چطور دنیا می‌تواند وجود مرا تحمل کند ،مراکه همیشه ازیاد میبرم‌که «تونیا» میبایست زائیده باشد .نخستین بار نیست که این موضوع را فراموش می‌کنم .چه بلائی بسرشان آمده است ؟ از شاهراه آمده واز «یوریاتین» گذشته‌اند ..... درست است که «لارا» آنهارانمی‌شناسد ،امامثلا بیگانه‌ای چون آن زن‌دوزندو آرایشگر ،خوبمی‌داند که چه اتفاقی برایشان رخ‌داده است .آه، «لارا» درنامه‌اش از این وقایع دم‌نمیزد وسکوت کرده است .چه خونسردی وبیقیدی عجیبی !همچنین درباره روابطاش با «سام‌دویاتوف» مهرخاموشی برلب زده‌وعجیب است .»

«یوری آندریه‌ویچ» این بار دقیقتر اطاق راورانداز کرد .او خوب میدانست که از تمام اشیائی که بدیوار آویزان است ،هیچکدام به «لارا» تعلق ندارد واثاث صاحبخانه های ناشناس‌و متواری سابق ،بهیچوجه ذوق وسلیقهٔ اورا نشان نمیدهد .و، باوجوداین ،ازتصویربزرك مردان وزنانی که‌بدیوارکوبیده شده بود ،ناراحت شد .

این اثاثی که با بی سلیقگی انتخاب شده ،اورا خصمانه احاطه کرده بود . خود را بیگانه میبافت.

واو ،چقدر احمق بود که بارها این خانه را بیاد آورده بود !چقدر با بیصبری خواسته بود که باینجا برگردد !اطاقی راکه چند لحظهٔ پیش درآن داخل شده بود ،یك اطاق ساده نبود بلکه همه چیز آن دوری «لارا» را مجسم می‌کرد .اگر این تاثر ورقت قلب را بیطرفانه می‌نگریستند ،چقدر احمقانه ومسخره آمیز بود .آیا یك مرد نیرومند وکار آمد ،یك مرد «زیبا» مانند «سام‌دویاتوف» ، قضایا را چنین می‌بیند وبیان می‌کند وچنین رفتار مینماید ؟

چرا «لارا» میبایست ،فقدان سجیه ولحن مبهم وپیچیده وغیر واقعی عشق وپرستش اورا، ترجیح داده باشد .آیا «لارا» تابااین اندازه باین‌هرج‌ومرج وآشفتگی احتیاج داشت؟ آیا خودش مایل بودکه‌بااو چنین باشند ؟

حقیقتا «لارا» برای او چه بود و چه قدر و منزلتی داشت ؟ آه،در برابر این سئوال، همیشه جوابی آماده است !

شامگاه بهار است .فضاپر از صداوزمزمه است .فریاد کودکانی که بازی می‌کنند ،اندکی همه جارا فرا گرفته تانشان دهد که فضا اززندگی وحیات در جوش وهیجان است .واین موجود دور دست ،روسیه است ،همان مادر پرجلال وافتخار وبی مثل ومانند ،که شهرت وآوازه‌اش تا آنطرف دریاها پیچیده است ،همان موجود شهید ،سرسخت ،خارق‌العاده ،پرشور وشوق وپرستیدنی‌است که‌همیشه پرتو ودرخشندگی فوق‌العاده وعالی ودردانگیز دارد !آه،چقدر زیستن شیرین است !چقدر شیرین است که‌انسان روی زمین زندگی کند وحیات را تحسین‌نماید !آه، چقدر انسان‌مایل‌است‌ازخود زندگی‌وخودهستی،سپاسگزاری‌کند ،سپاس‌وشکرش را روبروی آنها اظهار دارد .

بله،«لارا» همهٔ اینهاست .چون نمی‌توان به‌این نیرو وقدرت‌های مخفی باگفتار وسخن‌راه یافت،«لارا»نشانهٔ‌آنهاو معرف آنهاست .

«لارا» در آن‌واحد، آن شنوائی وآن قوه‌ناطقه‌ای بود که به‌اصول گنك وجود وهستی ، عطا شده بود .

نه، هزاران بار نه!تمام مطالبی راکه دراین لحظه شك وتردید ،توانسته بود درباره او بگوید ،درست نیست .برعکس ،چقدر همه چیز او کامل‌وبی‌عیب ونقص‌است !

اشك شوق وندامت جلو دیدگانش راگرفت .در بخاری را باز کرد وآتش را بهم زد .نیمسوز های شعله‌ور را به‌ته بخاری‌راند ونیمسوزهائی که هنوز نگرفته بود ،درجلو بخاری که هوارا خوب می‌کشید ،گرد کرد .یك لحظه دربخاری را باز گذاشت .بازی حرارت وروشنائی روی چهره ودستهایش، دراو یك احساس خوشی ولذت را ایجاد میکرد .

پرتو لرزان ورقصان شعله بالاخره اورا از بیخودی ومستی درآورد .آه، چقدر در این لحظه، جای «لارا» خالی است ! چقدر به چیزی احتیاج داشت که مستقیم و محسوس ، از او برخاسته باشد !

تکه کاغذ مچاله را از جیب‌اش بیرون آورد .از پشت تاخورده بود .آنگاه فهمید که‌در پشت کاغذ هم ، چیزی نوشته شده است . کاغذ مچاله را صاف کرد ودر پرتو لرزان بخاری چنین خواند :

«بیشك میدانی که‌خانواده‌ات در مسکوست . «تونیا» دختری دارد» پائین تر، چند خط راسیاه کرده وبعد نوشته بود :«سیاه کردم ،زیرانوشتن این مطالب دریك‌نامه احمقانه است. در فرصت مناسب ،راجع به همه اینها صحبت خواهیم کرد وعجله دارم ،دنبال ، اسب میگردم از خودم میپرسم که اگر اسبی نیافتم چه خواهم کرد با «کاتنا» دشوار است .....» آخر جمله پاك شده بود و خوانا نبود .

«یوری آندریه‌ویچ» با آرامش اندیشید :«نزد «آنفیم» دویده واسبی خواسته ومیبایست موفق شده باشد ،زیرا رفته است ،اگر وجدانش کاملاپاك نبود ،این جزئیات‌را نمی‌نوشت.»

هنگامی که‌آتش کاملا گرفت، دکتردر بخاری رابست واندکی غذاخورد .میل‌شدید بخواب، سراسر وجودش رافراگرفت.بالباس روی‌نیم‌تخت‌دراز کشید وبخواب عمیقی فرورفت بی اینکه صدای جست‌و خیزگوش خراش‌موشها را بشنود که پشت دروپشت‌دیوار هادر رفت وآمد بودند .دو کابوس یکی پس ازدیگری بسراغش آمد.

در این زمان مترقی که‌ازپرتو عنایات شاهنشاه فروغ تمدن وتامین سعادت سراسر کشور را احاطه نموده‌است . قصبهٔ اشتهارد بعلت سودجوئی دوسه‌نفر سرمایه دار که‌مانع اجرای قوانین و منویات شاهانه درمورد شهرداری ـفرهنك حتی شورای ده وغیره میگردند تاکنون قدمی بسوی زندگی بهتر دراینجابرداشته نشده ما اهالی اشتهارد دیرزمانی آرزوی نعمت آب وبرق و سایر وسائل رفاه راداشته قادراثر کوشش آقای محمد اشتهاردی شهردار اسبق این قصبه تاحدودی مقدمات آمال مافراهم گردید بدبختانه سرمایه‌داران اینجا خدمات ایشانرا بزیان خود تشخیص ونفع شخصی خودرا برمنافع عموم ترجیح وبوسیله آقای سخائی‌بازرس وزرات کشور تیشه بریشهٔ ایده‌آل مازدند پس‌از برکناری شهردار سابق کارهای عمرانی بعضی نیمه تمام وبرخی بکلی متروك ووسائل‌خریداری شده از قبیل دستگاه مولد برق ووسائل اسیاب وغیره درانبار شهرداری بدست فراموشی سپرده شد مقصودما مدیحه سرائی ازآقای محمد اشتهاردی یاسب دیگران نیست دلیل صدق گفته‌های مابازدید جناب آقای ریاضی بازرس وزرات کشور است که‌در بهمن‌ماه ۳۶ برای العین خدمات شهردار سابق رامشاهده وگزارشی باداره مربوطه وپرونده دربایگانی است ما اهالی چون احتیاج مبرمی بشخص فعال ودلسوزی برای اجرای قوانین ومنویات ذات ملوکانه را دراین قصبه داریم‌ازوزارت محترم کشور استدعا داریم که‌شهردار سابق رامجددا بشهرداری این قصبه منصوب وموجب ترقی و پیشرفت وآبادانی مارا فراهم سازند از طرف‌اهالی اشتهارد .

اباذر نجفی ـ حسن کاویانی ـ محمدربیعی ـ محمود نجفی ـرحیم واحدی ـ شمس آمحمدی ـ غلامحسن شاه‌بختی ـغلامحسن محمدی‌ـشاه‌بیك شاه‌بیك‌ـحکمت‌اله رضائی ـحاجی عباداله محمدی‌ـ محمد بختیاری ـ محمد نامداری ـ محمد اسماعیل محمدی‌ـ وششصد امضاء دیگر اهالی اشتهارد .

آ‌ـ۳۰۳۹

آ‌ـ۴۲۳۱۲

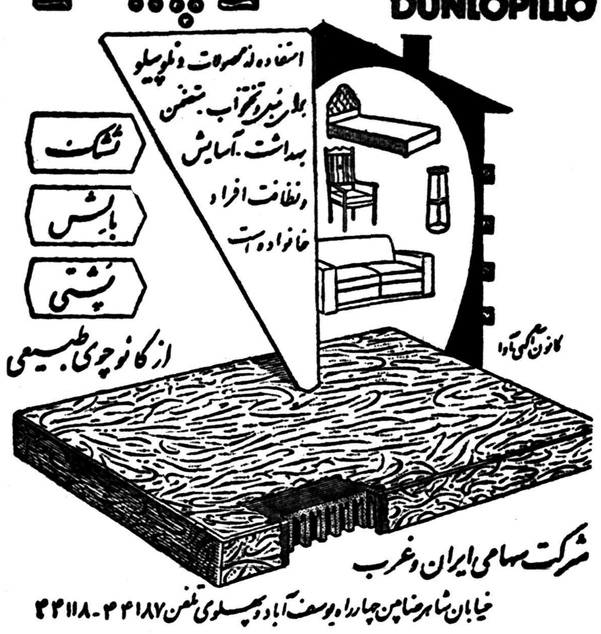

آ‌ـ۴۲۳۵۲

ماشین اسفالت ۵ تن ساعت
کانکاسور ۱۵ تن ساعت
غلطك ٤ تن
موجود درتهران
تهران اروپ میدان فردوسی
۱ـ۱۰ آ‌ـ۴۰۵۰۸

آگهی گشایش دادگاه

در نطنز دادگاه بخش تشکیل واز تاریخ ۵ر۱۱ر۱۳۳۷ رسما افتتاح شده ودفتر دادگاه ازتاریخ مذکور قبول داد خواست مینماید .

۱ـ۳ آ‌ـ۴۱۸۹۲ وزیر دادگستری

کارت حسابی ابر ومند

برای دعوت، ویزیت، تبریك منحصراست به‌بنگاه بنفشه ـ آخر امیریه. آ‌ـ۳۰۲۸۱ ۱ـ۲

شرکت کریپس دراز اکا (ژاپن)

برای‌فروش محصولات‌مختلفی مانندانواع:
پیراهن‌های‌ورزشی ـ پیراهن‌های رسمی ـ پیراهن‌های هاوائی‌ـ زیرپیراهن‌ـ زیر شلواری‌ـ جورابهای‌ساقه کوتاه‌ـدستمال ـ شال‌گردن‌ـ رویه رختخواب‌ـ رویه بالش وغیره وغیره.

موسسات معتبری راکه دارای تجارب کافی باشند فقط بشرط حق‌العمل کاری بعنوان نماینده میپذیرد. داوطلبان لطفا بزبان انگلیسی به‌آدرس‌زیرمکاتبه‌نمایند.

CRIPS CORPORATION
P. O. Box Higashi 362
OSAKA (JAPAN)

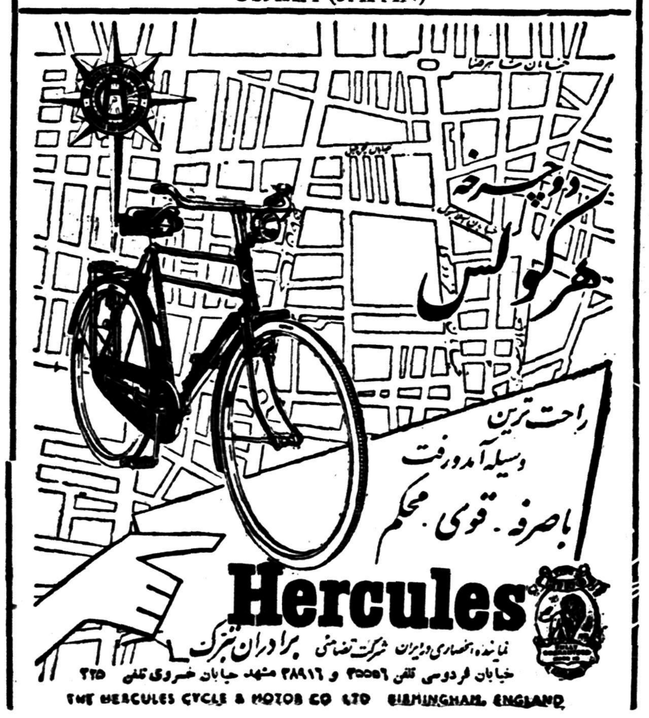

گودیر

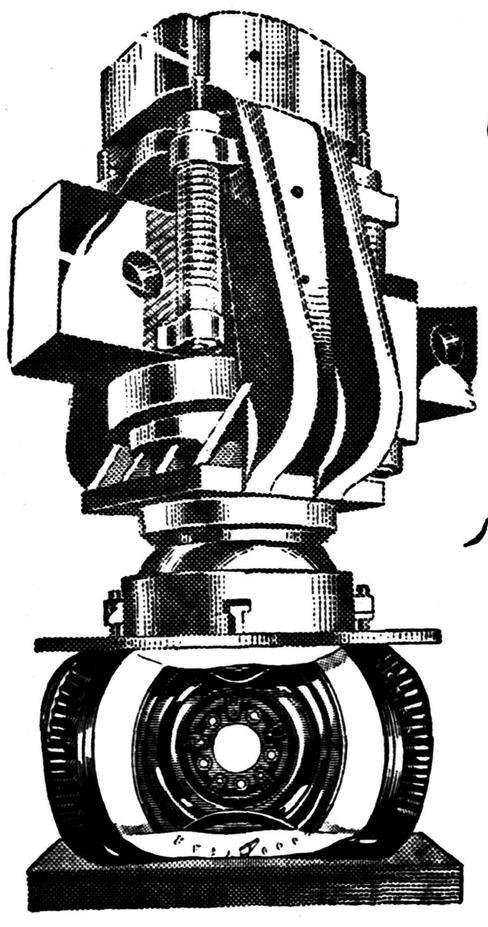

لاستیکهای نایلن

3T

با ۱۳ تن فشار

آزمایش میشود

۴-۳۷

GOODYEAR

آ‌ـ۴۲۱۳۸

شهر، شهر فرنگه خوب تماشا کن.!

فروشگاه بزرگ توکل

دراجناس لوکس وبی‌نظیر خود بمناسبت فرارسیدن نوروزتخفیف کلی میدهد ـ فروشگاه توکل فروشگاه دلخواه شماست
ناصرخسرو روبروی وزارت دارائی تلفن ۵۰۰۰۵

****

کتابخانه های ابن سینا، امیر کبیر، اقبال

EQBAL

مؤسسه چاپ و انتشارات امیرکبیر

همه باهم بسوی یك هدف مشترك به پیش میروند و این هدف مقدس خدمت بفرهنگ مملکت است

متون قدیم و جدید ـ کتب نفیس تاریخی ـ ادبی ـ علمی ـ هنری ـ دواوین شعرا ـ داستانهای خواندنی ـ ادبیات شرق وغرب وهرکتاب که دوست داشته باشید.

در این سه کتابخانه با تخفیف صدی ۳۰ تاصدی ۵۰ در اختیار شماست

این سه مؤسسه بزرگ مطبوعاتی با این اقدام عجیب جامعه فرهنگ دوستان وعلاقمندان بکتاب را تکان دادند

چه بسا دانشمندانی که پیش از این قدرت خرید کتب سنگین را نداشتند وامروز دراثر فداکاری مدیران این سه مؤسسه خدمتگزار به آرزوی مطلوب خود میرسند.
جامعه فرهنگ دوست کشور هیچگاه نام کتابخانه‌های امیرکبیر ـ ابن‌سینا ـ اقبال را فراموش نخواهد کرد.

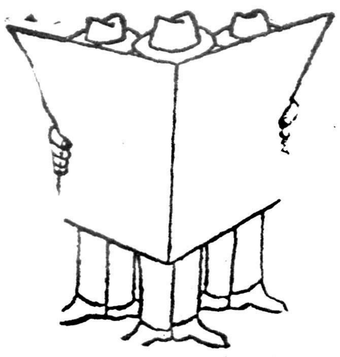

دوستداران کتاب نام ماه اسفند را باخطوط طلائی برلوح قلوب مینگارند

تشکیل یك کتابخانه خانوادگی آرزوی هرصاحب خانواده است وکتابخانه‌های بزرك اقبال ـ ابن‌سینا وامیرکبیر در راه تشکیل کتابخانه‌های شخصی وخانوادگی تسهیلاتی ایجاد کرده‌اند.
سال آینده سالیست که هرخانوادهٔ صاحب بصیرت صاحب کتابخانهٔ نفیس وارزانی خواهد بود. زن ومرد ـ دختر وپسر همه روزه برای تهیه کتابخانه‌های ارزان قیمت بسوی
امیرکبیر ـ اقبال ـ ابن‌سینا میشتابند

اهمال شایستهٔ خردمندان نیست ـ بهترین کتابها باارزانترین قیمت باور نکردنی

درکتابخانه های ابن‌سینا چهارراه مخبرالدوله ـ مؤسسه چاپ وانتشارات امیرکبیر شاه‌آباد روبروی باغ.. پهسالار

کتابخانه باسابقه اقبال شاه‌آباد جنب کوچه سیدهاشم

مخبرالدوله وشاه‌آباد یعنی بورس کتاب‌های خوب وارزان تا صدی پنجاه تخفیف

اشتباه نشود ـ کانون معرفت ناشر بهترین کتابها اول لاله‌زار (ازسمت توپخانه)
علاوه برپخش جوائز درکلیه کتابهای موجود

ازصدی سی تاصدی پنجاه تخفیف میدهد

خانم ـ آقا! سلام گرم مظفری را بپذیرید
پس‌از سلام ـ میخواستم عرض کنم فروشگاه مارا متعلق بخودتان بدانید.
برای دکوراسیون اطاق پذیرائی خود از اجناس لوکس وبی‌نظیر ما استفاده فرمائید.
ضمنا باید عرض کنم بمناسبت فرا رسیدن عید در قیمت صفحات دل‌انگیز (۴۵ دور)
تاصدی ۵۵ تخفیف میدهیم
مقدم شمارا گرامی میشماریم ـ فروشگاه مظفری چهار راه لاله‌زار تلفن ۳۴۷۰۶

چه ازاین بهتر ؟
هررقم فرش میخواهید انتخاب بفرمائید و پول آنرا باقساط طولانی بپردازید ـ گلوبندك شرکت‌فرش مرغوب تلفن ۵۰۷۸۷

ساعت بم مرسیه
دوست وقت شناس شماست

شیرهای جوان
نام برنامه آینده سینمای حافظ است

جهان سینما
نشریهٔ هنرمندان ایران باهمکاری بزرگترین نویسندگان پنجم اسفندماه منتشر میگردد

حل کنندگان جدول
گمشده خودرا میتوانید دراین صفحه بیابید

خودآموز پزشکی رامجانی تهیه فرمائید
صبح جمعه آینده
شماره مخصوص مجله کثیرالانتشار امیدایران
باسه تابلورنگین نفیس که هرکدام بتنهائی هزار ریال ارزش دارد منتشر میشود. تحول بی‌نظیری که درمجله امید ایران شروع شده بهترین مجله‌خانواده‌ها ومؤثرترین مونس روز جمعه شما است چون مشهورترین نویسندگان مملکت
آقایان حسینقلی مستعان. ناصرخدایار مشفق همدانی وپنجاه نفردیگر بهترین
آثارشان را فقط بمجله امید ایران میدهند فراموش نفرمائید که صبح جمعه آینده کتاب خودآموز پزشکی وراهنمای عیدرا از فروشندگان **مجانی مطالبه فرمائید وبرای مجله و تابلوهای آن وکتاب ضمیمه‌اش بیشتر ازده‌ریال نپردازید**
جمعه را بامجله امید ایران شروع کنید
آ ـ ۳۰۲۱۳ ۱ـ۳

سئوالهای مسابقه سیلوانیا

۱ـ لامپ سیلوانیا چه امتیازی برلامپهای دیگر دارد ؟
۲ـ لامپ سیلوانیا چقدر دوام دارد ؟
۳ـ البته میدانید که کارخانه سیلوانیا برای هر نوع اطاق یا کارگاه یا کارخانه یا بیمارستان یا سالن منزل یا بانك یکنوع‌رنك سفید مخصوصی بآن‌محل ساخته است ـ شما باید بفرمائید که لامپ سیلوانیا چند نوع‌رنك سفید دارد؟
۴ـ چرا مصرف برق فلورسنت سیلوانیا از نصف لامپ معمولی هم کمتر است ؟
۵ـ چرا لامپ فلورسنت سیلوانیا ازهر لامپ دیگر زودتر روشن میشود و از هر لامپ دیگر درخشندگی ونور خودرا بیشتر حفظ می کند ؟
۶ـ استارترهای سیلوانیا برای چند ماه ضمانت شده‌اند ؟
۷ـ استارترهای سیلوانیا درمدت عمر خود حداقل چند مرتبه فلورسنت را روشن میکنند ؟
۸ـ چرا ترانسفورماتورهای مخصوص فلورسنت سیلوانیا از تمام ترانسفورماتورهای جهان بهتر است ؟
۹ـ چرافلورسنت‌هائی که با ترانسفورماتورهای متفرقه‌روشن‌میشود زودتر خراب میگردد ؟
۱۰ـ چرا بعضی فلورسنت‌ها دوامش کم است ویا موقع روشن بودن چشمك میزند و خاموش و روشن میشود ؟
خواهشمند است پاسخ خودرا بنشانی شرکت سهامی تام ـ خیابان لاله‌زار ـ پاساژ نور ارسال فرمائید.
تلفن‌های ۳۰۳۹۸۱ ـ ۳۰۳۹۸۲ ـ ۳۰۳۹۸۳
روی پاکت مرقوم فرمائید «مربوط به مسابقه سیلوانیا»

سومین مسابقه بی سابقه با جایزه

به ده‌نفرازکسانیکه این جدول راحل کنند جوائزی داده میشود که‌بعدا اعلام‌خواهد شد وفعلا ازآن‌جوائز یکی مبلغ‌دوهزارریال کتاب است‌که میتوانید بمیل ودلخواه خودازنشریات کانون معرفت ناشر مهمترین کتابها انتخاب فرمائید و دیگر یك‌دیك زودپز «وسو»میباشد که‌ایده‌آل هرخانم خانه‌داراست.
این مسابقه تاپانزده شب‌ادامه دارد ـ روی‌پاکت ها مرقوم بفرمائید روزنامه اطلاعات ـ مهدی‌سهیلی است.

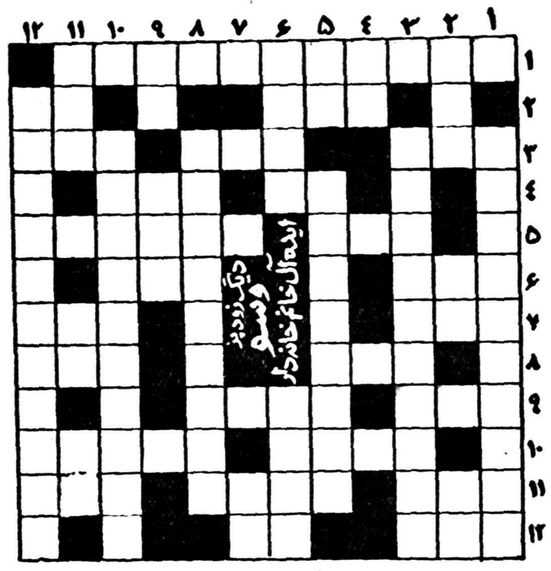

شرح جدول شماره ۳

افقی

۱ـ دیك زودپزی که‌ایده‌آل هر خانم خانه‌دار وکدبانوست.
۲ـ پاداش ـ به‌انگلیسی «خر» را گویند.
۳ـ غرب نیست ـ هم‌میزنند وهم میخورند ومیگویند هرکس بزند شیرش خشك میشود ـ یعنی بزرك.
۴ـ عصب وبنیان ساختمان ـ نام کوچك معشوقه هیتلر.
۵ـ یکی‌از حروف الفباء ـ جمع امانت.
۶ـ هرکس با«هوله» بخورد او را هله‌هوله خورمیگویند! ـ یکی از کشورهای آمریکای جنوبی.
۷ـ میگویند باغی‌است که آنرا «شداد» بناکرد ـ فارسی«اسم»
۸ـ روضه خلدبرین خلوت درویشان ... مادر.
۹ـ اگرمکرر شود صدای گنجشك ها درمی‌آید ـ اگر درآخرش بجای «ل» «الف» بود درعربی بمعنی‌پسران بود.
۱۰ـ یکی ازکشورهای زیبا و کوچك اروپا ـ جزیره معروفیست در آفریقای جنوبی.
۱۱ـ یقه‌های آن معروف است ـ دوا ـ مخفف‌فریدون
۱۲ـ رودیست درمصر ـ کهنه نیست.

عمودی

۱ـ فیلم جالبی که‌بزودی‌درسینما حافظ باشرکت سه‌تن‌ازمعروفترین هنرپیشگان نمایش داده میشود.
۲ـ مهربانش خوب‌است ـ یکی‌از قبایل معروف ایران ـ خرابه‌های آن نزدیك تهران است.
۳ـ بهترین قهوه‌ای که محبوب ملت آمریکاست وهرایرانی‌آنرا دوست دارد
۴ـ اگر «ل» اولش درآوریم«لزج» میشود.
ـ اگر مکررشود آواز مگسهاست ـ **بهترین پودر رختشوئی که ازهر پودری لباس را بهترمیشوید.**
۶ـ اگر اولش بجای «د» «ر» بود در عربی بمعنی امیدوار بود. یعنی «مانند».
۷ـ مال بعضیها ازسنك پاسفت‌تر

عقل ملا!
از ملانصرالدین پرسیدند : ماه که نو میشود ماه‌های کهنه راچه میکنند ؟
گفت : خورد میکنند ستاره درست میکنند !!

این اشخاص جوائز خودرا دریافت نموده‌اند
دوشیزه بتول‌شجاعی طباطبائی
شهلا میبدیان
ابراهیم قناعت گر
بانو مهین نخعی
ارفع‌الملوك دولتشاهی
امیر حسین سلطانی
فتانه سعیدی
شیوا بوشهریان
اکرم تاجیك یار
پریدخت برومند
حسین مشایخی
فریدون به‌آئین
مهحمد ظهیر
طناز پناهی
هوشنك کریمی
بقیه برندگان برای دریافت جوائز خود هرچه زودتر مراجعه فرمایند.

مدلهای مختلف رادیو تمام ترانزیستوری
سانیو
با یک باطری ۱۵ ریالی برای هزار ساعت کار میکند. قبل از خرید هر نوع رادیو مدلهای مختلف ترانزیستوری دیدن کنید
Sanyo TRANSISTOR
نماینده انحصاری
عبارتخانه حسین محمودیه
بازار سلطانی ـ تلفن ۲۴۶۷۸

بدینوسیله تمام اهالی تهران‌را برای‌شرکت درجشن عروسی اگل‌جان به‌سینما مجلل‌اسکار **دعوت میکنیم** جشن عروسی اگل‌جان **هفت‌شبانه روز ادامه خواهد داشت وسازوآواز و رقص وصحنه‌های جالب شرقی آن بقدری طرب‌انگیز و بحدی شیرین و عالی است‌که بادیدن آن تمام ناراحتی‌های روزانه فراموش میشودجشن عروسی اگل‌جان را درفیلم‌معظم** (حیله عشیر کهنسال) **که شاهکار بزرك روسی است ودرقفقاز تهیه شده‌است حتما امشب ببینید**
آ ـ ۴۲۴۳۶

مراکز فروش : رادیو حلمی خیابان فردوسی جنب سینماهما ـ مغازه بارفتن کوچه برلن رادیوایران‌نو پشت شهرداری وسایر رادیو فروشی‌های‌معتبر

آینده و دنیا شماست

پاریس- خبرنگار اطلاعات

چگونه یك شاگرد برزگر ایرانی بعضویت این مؤسسه علمی فرانسه پذیرفته شد؟
دکتر محمودشاه طهماسبی تحقیقات جدیدی برای تشخیص بیماری بعمل آورده‌است
زندگی اجتماعی و تحصیلی دکتر طهماسبی میتواند سرمشق مؤثری برای جوانان کشور باشد

بقرار اطلاع خبرنگار اداره درپاریس درجلسه اخیر موسسه هیستوشیمی که ازموسسات جدید علمی فرانسه است یك دکتر ایرانی بعضویت این موسسه نوبنیاد پذیرفته شده‌است.

آقای دکتر محمود شاه طهماسبی راجع بزندگی اجتماعی وتحصیلی خود بخبرنگارما چنین اظهارداشت: اینجانب درخانواده‌ای متوسط در شهر مشهد متولد شدم .پس‌ازپایان تحصیلات ابتدائی بعلت عدم‌مضیقه مالی مجبور بترك تحصیل وانتخاب شغلی گردیدم وبالاخره درسن۱۵ سالگی دربازار زرگرهای مشهد شغل شاگردزرگری را انتخاب کردم وبعدازمدتی باجمع آوری مبلغ مختصری تشکیل خانوده‌دادم وفعلا دارای شش فرزند هستم‌همیشه‌مصمم بودم بهر نحوی شده تحصیلات‌خود را تعقیب کنم .درابتدا روزها کار میکردم وشبها درکلاس شبانه‌درس میخواندم بعدازترك تحصیل‌باسه‌ماه مطالعه در کلاس شبانه توانستم‌به دریافت گواهینامه دوره اول متوسطه نائل شوم ،چون شاگرد اول‌شده بودم جایزه دادند وبراثر تشویق تصمیم گرفتم‌باجدیت بیشتری‌فکر خودرا دنبال کنم سال بعددیپلم‌دوره دوم وسال بعد گواهینامه ششم‌طبیعی رابدست آورده بلافاصله دررشته‌طب دانشکده مشهد مشغول‌تحصیل‌شدم درآنموقع چون مجبور بودم روزها بدانشکده بروم و فرصتی برای کار وبدست آوردن پول‌برای‌تامین‌مخارج نداشتم شبها کار میکردم درسال آخر دانشکده موفق بتهیه آمپولی از عصاره نسوج شدم که درمعالجه (تیسوتراپی) کاملا موثر بود وتحت نظراستادان دانشگاه تهران ومشهد به‌آزمایش درآمد واثرات آن‌مورد تایید آنان قرار گرفت بعدازپایان تحصیل رساله‌ام راکه‌درهمین‌موضوع نوشته شده بود بادرجه ممتاز از ژوری که‌بریاست آقای دکتررادپور وهیئت قضات(آقای‌دکترمجیب و آقای دکتر بهپور استادان دانشکده

معاون دانشکده‌پزشکی‌پاریس

دکتر شاه طهماسبی درآزمایشگاه

مشهد) تشکیل شده بود گذراندم وسپس این رساله بتصویب کمیته دائمی دانشکده نیز رسید بلافاصله برای تکمیل تحصیلات عازم پاریس شدم .

آقای‌دکتر شاه طهماسبی راجع به تامین مخارج خود درپاریس چنین توضیح‌داد- بعداز موفقیتی که در تهیه داروی فوق‌الذکر بدست‌آوردم ورساله خود را باامتیازدرخشان گذراندم مورد تفقدشاهنشاه قرار گرفتم وبنابامر ذات اقدس‌ملوکانه برای مطالعات عالی و تحقیقات‌علمی بپاریس آمدم کلیه مخارج من در اینجا ازمراحم شاهانه که‌همواره مشوق جوانان بوده‌اند تامین گردیده است .

آقای دکتر شاه طهماسبی کار خود رازیر نظر پروفسور ژولیان ماری دربیمارستان کودکان پاریس و مطالعات خودرا دررشته بسیار جدید دیگری از علم طب‌بنام هیستوشیمی تحت نظر پروفسور (ورن) معاون دانشکده پزشکی پاریس ورئیس کرسی هیستو لژی وهیستوشیمی دانشکده پاریس ورئیس‌سوسیته- هیستو شیمی فرانسه بپایان رسانده است .

دکتر محمود شاه طهماسبی اولین دکترایرانی است که بعضویت‌این موسسه علمی پذیرفته شده‌است . توجه موسسه جمع‌آوری واستفاده علمی از تحقیقات درباره موادمختلف شیمیائی نسوج بدن وارتباط آن باکار دستگاههای حیاتی انسان است جلسات این موسسه علمی در سال سه‌مرتبه تشکیل میشود . کنگره بین‌المللی وابسته باین‌موسسه هرسه‌سال یکمرتبه تشکیل میشود و جلسه آینده این کنگره در سال ۱۹۶۰درپاریس برقرار خواهد گردید .

باافتتاح این رشته جدید درعلم‌طب به‌آسانی میتوان باتجزیه یکی از نسوج بدن بیمار ،بدون اشتباه و به‌آسانی بیماری اورا تشخیص‌داد حتی اگر بیماری مربوط به‌آن‌نسج مورد آزمایش قرار گرفته نباشد .

باین ترتیب یك‌روش بسیار جدیددر علم پزشکی درمورد تشخیص‌امراض بوسیله یك دکتر عالیقدر ایرانی بوطن ماوارد میشود این شرح بوسیله آقای کیوان‌طاهری‌خبرنگار اطلاعات درپاریس تنظیم وارسال شده است .

کشیك امشب پزشکان

تهران

آقایان دکترکاظم نجم‌آبادی: چهار راه بیمارستان پهلوی اول خیابان اسکندری تلفن ۴۷۳۲۳- دکتر محمد حسن رازانی: دوراهی یوسف‌آباد- دکترعطاء اله نیری:خیابان‌اردیبهشت مجسمه شاهرضا کوی نوروز -دکتر محسن باقری: خیابان دوشان تپه خیابان شکوفه تلفن ۳۲۱۶۷

قلهك

آقای دکترهوشنك بیضائی: خیابان دولت ایستگاه قنات تلفن ۸۱۹۱۰

تقویم اطلاعات

چهارشنبه ششم اسفند ۱۳۳۷
« هفدهم شعبان ۱۳۷۸
« بیست وپنجم فوریه ۱۹۵۹
اذان صبح: ساعت ۵و۶ دقیقه
طلوع‌آفتاب: ساعت ۶و۳۷ دقیقه
غروب آفتاب: ساعت ۱۷و۴۹ دقیقه

برنامه رادیو دهلی

برنامه فردا صبح روی امواج‌کوتاه ۱۹و۱۶ متربرابر با۱۵و۱۷مگاسیکل درثانیه ساعت ۷و۱۵ یك صفحه درخواستی واخبار-

برنامه شب روی امواج کوتاه ۱۹و ۲۵ متربرابر با۱۵و۱۱ مگاسیکل در ثانیه -ساعت۱۹و۳۷ اخبار -صفحات درخواستی شنوندگان- گفتارکوتاه- دنباله صفحات درخواستی ۲۰و۳۵ موسیقی سبك هندی

تلفنهای مورد نیاز

تلفن شهربانی :۳۰۰۸۴تا۳۰۰۸۱
آتش نشانی ۴۴۴۴۳-۴۴۴۴۴
نگهبانی پلیس‌تهران ۳۰۲۱۵۰
اداره راهنمائی ۳۰۳۶۱۴
راهنمائی تصادفات ۳۰۲۸۲۵
فرودگاه مهرآباد ۴۱۱۷۳
شرکت تلفن :۳۰۵۵۱۱
نگهبانی برق ۴۳۱۷۸
سازمان آب‌تهران ۵۱۰۰۰
شرکت بیمه بازرگانان ۲۴۰۰۰

تلفن های اطلاعات

تلفنخانه ۳۰۰۱۱ تا۳۰۰۱۹
شعبه آگهی‌ها ۳۰۳۶۳۳
۳۰۵۱۰۸
سازمان‌شهرستانها۳۰۵۰۶۷
سرویس‌حوادث ۳۰۳۵۶۹
کانون طوطی ۳۰۰۱۰
اطلاعات هفتگی ۳۰۴۸۷۸
اطلاعات بانوان ۳۰۳۳۱۳

کشیك امشب داروخانه‌ها

داروخانه ریبا : خیابان ویلا . چهارراه پهلوی تلفن ۴۵۲۹۰
داروخانه میر : انتهای شهباز
داروخانه سیما : خیابان نواب‌چهارراه کوفه .
داروخانه ستار، : خیابان سی‌متری طامی چهارراه حشمت‌الدوله .
داروخانه دکتر اشراقی : انتهای
داروخانه حشمت : خیابان شمیران
داروخانه شبانه روزی امریکائی . مقابل درمانگاه دریفوس .
داروخانه محمدیان :خیابان ری جنب کوچه آبشار
داروخانه شبانه روزی فرزاد خیابان قلهك نزدیك داودیه مقابل ثبت قلهك
داروخانه وآزمایشگاه دکترامینی (شبانه روزی) تلفن ۹۱۹۸۸-نارمك ایستگاه دفتربازار مرکزی

برنامه قطار تهران - بندرشاه

ازاول اسفند ماه۱۳۳۷ دربرنامه قطارهای تهران- بندرشاه وبالعکس تغییر داده‌می شود وقطار مسافری شمال طبق برنامه زیر حرکت مینماید
حرکت از تهران ساعت ۱۰-۷ ورود به بندرشاه ساعت ۱۸ر۳۰
حرکت از بندرشاه ساعت ۷ر۲۵ ورود به تهران ساعت ۱۹
۱-۳ آ-۴۱۸۹۴ راه آهن دولتی ایران

شیرارزان قیمت یك خبرجالب

مادران میتوانند شیرمورد احتیاج کلیه افراد خانواده خود رابا استارلاك جدیدتأمین نمایند . استارلاك خوش طعم وبدون چربی است وسرشار از مواد اساسی شیرهای‌خوب برای‌تامین کامل سلامتی است . بااستارلاك میتوان خودرالاغر نگهداشت

استارلاك فوراً درآب حل میشود .
شیربدون چربی
آ-۴۲۱۴۰

اشخاص فعّال درهمه جابرای

نرم نوشتن
آسان نوشتن
دوام زیاد
فوراً نوشتن

خودکار تی بال پارکر را انتخاب می کنند

در اینجا و در آنجا همیشه و همه جا مردم بیش از بیش از لذت نوشتن با خودکار بی نظیر تی بال پارکر بهره مند میگردند زیرا نوك آن دارای حفره های متعدد وساختمان مخصوصی استکه‌کاغذ را بخود گرفته نرم - بدون وقفه و حتی روی نقاط چرب واثرانگشت که خودکارهای معمولی از نوشتن باز میمانند براحتی و روانی مینویسد جوهر بآرامی باطراف نوك آن نفوذکرده تمیزتر - پر رنك تر و همیشه یکنواخت مینویسد تی بال با صرفه بوده مخزن جوهر آن تا پنج برابر مخزن خود کارهای معمولی کار میکند

Parker T-Ball Ballpoint

یکی دیگر ازمحصولات شرکت قلم پارکر

خلل وفرج مختص تی بال پارکر

سطح خارجی نوك تی بال پارکر طوری ساخته شده که کاغذ را بخود گرفته درعین باثباتی بنرمی مینویسد . هزاران حفره متصل بهم‌آن از جوهر پر شده نرم و یکنواخت نوشتن همیشگی را تأمین میکند

تبلیغات فنری

آگهی مناقصه خرید تخته

اداره ساختمان بانك‌ملی ایران در حدود دو هزارمتر مربع‌تخته ۳سانتیمتری بطول ۹۳ سانتیمتر وعرض مختلف ۷۷ سانتیمتر و ۴۶ سانتیمتر از چوب خشك جنگلی رابا اجرت نصب تخته‌ها در قفسه های بانك ملی شعبه بازار بطوریکه هرطرف آن جاسازی شده وبا پیچ ومهره‌در محل نصب‌شود ازطریق مناقصه بشرح زیر خریداری می نماید .

۱- شرکت‌کنندگان میتوانند قبلا محل نصب تخته‌هارا درشعبه بازار مشاهده نمایند .

۲- مقدار دو هزار متر مربع و ممکن است تا۲۵ درصد کمتر یا زیادتر شود .

۳-پیشنهاد دهندگان میبایستی قبض سپرده‌ای بمبلغ سی‌هزار ریال‌که به‌حساب شماره ۱۰۰۰۸ نزد شعبه فردوسی تودیع نموده باشند به پیشنهاد خود ضمیمه نموده تاآخر وقت اداری روز پنجشنبه ۱۴ اسفند ماه ۱۳۳۷ بدفتر اداره ساختمان در مقابل رسید تسلیم نمایند .

۴- پیشنهادات واصله در ساعت ۱۰ صبح روز شنبه ۱۶ اسفند ماه ۱۳۳۷ در اداره ساختمان بانك ملی ایران واقع در خیابان سعدی بازو قرائت خواهد شد .

حضور پیشنهاد دهندگان در جلسه مناقصه آزاد بوده وبانك در ردو قبول پیشنهادات واصله مختار است .

۵- هزینه نصب و همچنین کلیه مخارج اعم از مالیات و غیره بعهده برنده مناقصه خواهد بودوبانك هیچگونه مخارجی چه‌برای‌نصب وجه بعنوان مالیات وغیره بعهده نخواهد گرفت و ماخذ متراژ از روی کار تحویل شده میباشد . ۱-۳ آ-۴۱۸۹۸ بانك ملی ایران

Optalidon
اپطالیدن ساندوز محصول سویس

برنامه امشب
سینماها، تآترها

سینماهای درجه ۱

سینما ایران

مرد بی‌اسلحه - باشرکت اودی مورفی - شروع :۱۰ صبح -۲-۴-۶ و۸ بعداز ظهر - تلفن ۳۶۳۵۴ .

سینما آسیا

راه بزرك آبی (رنگی-دوبله‌بفارسی) باشرکت: الیداوالی- ماریوجیروتی- شروع: ۱۰ر۳۰ صبح- ۲ر۳۰-۴ر۳۰- ۶ر۳۰ و۸ر۳۰ بعداز ظهر- تلفن ۴۲۹۰۹

سینما ایفل

دوستان وفادار -باشرکت گوردن مك ری - ارنست بورگناین شروع :۱۰ر۳۰ صبح-۲ر۳۰- ۴ر۳۰ ۶ر۳۰و۸ر۳۰ بعدازظهر تلفن۴۰۱۱۶

سینما اسکار

عروس‌اگل‌جاه (فیلم روسی)شروع ۱۰ر۳۰صبح-۲ر۳۰-۴ر۳۰ - ۶ر۳۰ و۸ر۳۰بعدازظهر تلفن ۴۵۶۹۷ .

سینما برلیان

وایکینك (دوبله بفارسی -رنگی- تکنی‌راما) با شرکت : کرك‌دوگلاس- تونی‌کرتیس -جاه‌نتلی شروع : ۱۰صبح - ۲-۴- ۶ و۸ بعد از ظهر-تلفن ۳۳۵۳۵ .

سینما پلازا:

رودخانه مرزی (دوبله بفارسی) با شرکت‌پدروآرمندریز-ایون‌دوکالو- شروع :۱۰ر۳۰ صبح - ۲ر۳۰ - ۴ر۳۰- ۶ر۳۰و۸ر۳۰ بعد از ظهر - تلفن ۴۴۲۵۵ .

سینماپارك

سه‌تفنگدار انتقام میگیرد -باشرکت روسانابراتزی شروع :۲ر۳۰ر۴ر۳۰ ۶ر۳۰ و۸ر۳۰ بعدازظهر تلفن۲۹۶۳۷

سینما تهران

میس‌پیکال (رنگی -سینماسکوپ) با شرکت باربارالاژ -دورادال -شروع: ۱۰ر۳۰ صبح- ۲ر۳۰- ۴ر۳۰- ۶ر۳۰ و۸ر۳۰بعداز ظهر تلفن ۳۸۱۶۵ .

سینما تخت جمشید

شبی دررم- باشرکت:گریگوری‌پك- ادری هیبورن- شروع: ۳-۵-۷و ۹ بعداز ظهر- تلفن ۴۳۵۵۰

سینما حافظ

شمشیر شکسته (دوبله‌بفارسی)- باشرکت‌والترکیاری-ویتوریوگاسمن- شروع : ۳۰ ر ۱۰ صبح - ۲ر۳۰ - ۴ر۳۰ - ۳۰ ر ۶ و ۳۰ ر ۸ بعد از ظهر تلفن ۳۴۰۷۴

سینمادنیا

تعطیلات درایسکی‌آ (رنگی)سینما- سکوپ -دوبله‌بفارسی) باشرکت ویتوردسیکا-ایزابل کوری -نادیاگری سوزان کرامر -شروع :۱۰ر۳۰صبح ۲ر۳۰-۴ر۳۰-۶ر۳۰ و۸ر۳۰بعدازظهر تلفن ۳۳۸۱۲

سینمادیانا

تعطیلات در ایسکی - شروع :۱۰ر۳۰ صبح-۲ر۳۰- ۴ر۳۰ ۶ر۳۰و۸ر۳۰ بعدازظهر - تلفن ۴۲۰۱۰

سینما رویال

زده‌بسیم آخر (دوبله بفارسی) با شرکت‌رونالدشاینر- شروع: ۱۰ر۳۰ صبح - ۲ر۳۰- ۴ر۳۰ -۶ر۳۰ و ۸ر۳۰ بعد از ظهر -تلفن ۶۸۲۰۶

سینما رکس

باند قاچاقچی‌ها - با شرکت ویکتورماتیور -دیانا دورس - شروع: ۱۰ صبح- ۲ر۳۰-۴ر۳۰ -۶ر۳۰ و ۸ر۳۰ بعد از ظهر - تلفن ۳۴۱۶۹.

سینما رادیو سیتی

حمله پلنك (رنگی -سینما سکوپ) باشرکت وان جانسون مارتین کارول شروع :۱۰ر۳۰ صبح-۲ر۳۰- ۴ر۳۰ ۶ر۳۰و۸ر۳۰ بعدازظهر- تلفن۴۳۳۲۰

سینما سعدی

چهل و یکمین (فیلم روسی-رنگی) باشرکت‌ایزولدا ایزوتسکایکاشروع ۱۰ر۳۰ - ۱۲ر۳۰ - ۲ر۳۰ -۴ر۳۰- ۶ر۳۰ و ۸ ر ۳۰ بعد از ظهر

سینما سهیلا

مرد بی‌اسلحه - باشرکت اودی مورفی - شروع: ۱۰ر۳۰ صبح - ۲ر۳۰-۴ر۳۰-۶ر۳۰ و۸ر۳۰ بعداز ظهر -تلفن ۳۶۴۲۴ .

سینما کریستال

پایان سختی -باشتراك‌وین‌موریس- پرستون فاستر-شروع :۲ر۳۰-۴ر۳۰ ۶ر۳۰و۸ر۳۰ بعدازظهر-تلفن۳۷۶۷۵

سینماکارون

دشمن (فیلم فارسی) باشرکت ناصر ملك‌مطیعی-ویداقهرمانی-مصدق شروع :۱۰ر۳۰ صبح-۲ر۳۰- ۴ر۳۰ ۶ر۳۰و۸ر۳۰بعدازظهر تلفن۴۰۰۶۵

سینما متروپل

دشمن زن (فیلم فارسی) شروع: ۱۰ر۳۰ صبح ۲ر۳۰-۴ر۳۰-۶ر۳۰ و ۸ر۳۰ بعدازظهر تلفن ۳۹۴۱۰

سینما مولن روژ

لاطار عشق (رنگی -دوبله بفارسی) باشرکت دیویدنیون - آنورنون - شروع :۱۰ر۳۰ صبح - ۲ر۳۰ - ۴ر۳۰- ۶ر۳۰ و۸ر۳۰ بعد از ظهر - تلفن ۳۸۷۶۵ .

سینما نیاگارا

زده بسیم آخر (دوبله بفارسی) با شرکت رونالد شاینر - شروع : ۱۰ر۳۰ صبح - ۲ر۳۰- ۴ر۳۰-۶ر۳۰ و۸ر۳۰ بعد از ظهر تلفن ۶۵۳۰۷

سینمای همای

دشمن زن (فیلم فارسی) شروع: ۲ر۳۰-۴ر۳۰-۶ر۳۰و۸ر۳۰ بعدازظهر تلفن ۴۲۱۶۹

سینماهای درجه ۲

سینماتاج

باند قاچاقچی‌ها - باشرکت ویکتور- ماتیور - دیانا دورس -شروع : ۱۰ر۳۰ صبح- ۲ر۳۰- ۴ر۳۰-۶ر۳۰ و۸ر۳۰ بعد از ظهر .

سینما سیلوانا

عاشق بی‌پول (دوبله بفارسی) با شرکت اسماعیل یاسین- وشاریه شروع: ۲-۴-۶و۸ بعداز ظهر تلفن ۳۳۷۷۷

سینما فری

نان وعشق وحسادت (دوبله‌بفارسی) باشرکت :جینالولوبریجیدا -ویتوریو دسیکا -شروع:۳-۵-۷و۹بعد ازظهر

سینما فردوسی

گوهر شب چراغ -باشتراك‌گیتابالی محصول هندوستان -شروع سئانسها ۱۰و۱۲ صبح ۲-۴-۶ و۸ بعد ازظهر تلفن ۳۵۷۸۴ .

سینما مشعل

دوناتلا (رنگی - سینما سکوپ - دوبله‌بفارسی) - باشرکت‌والترکیاری- شروع ۱۰ر۳۰ صبح -۲ر۳۰ -۴ر۳۰- ۶ر۳۰و ۸ر۳۰ بعداز ظهر - تلفن ۳۳۸۲۶ .

سینما مراد

عشق میلیونر (دوبله بفارسی) با شرکت سامیه جمال- کمال الشناوی شروع: ۲-۴ -۶ و۸ بعداز ظهر-تلفن ۳۷۳۸۹

تآترها

تئاتر تهران (سالن اول)

کمدی محلل: باشرکت : ودادیان- وحدت- مبصری-اسدزاده بهمن یار .
شروع ۸ونیم بعداز ظهر - تلفن ۳۷۳۵۱

تئاتر تهران (سالن دوم)

عروس اعیان: باشرکت پرخیده- بهرامی- مصفا- مصدق- شروع : ۸ونیم بعداز ظهر
جامعه باربد .

کوچولوها- توسط تروپ‌جعفری با شرکت بانو شهلا -شروع : ۸ بعد از ظهر تلفن ۳۲۲۶۵

آخرین تغییرات سینماها را درصفحه ۱۹ مطالعه فرمائید

درمراسم افتتاح آموزشگاه حرفه‌ای جدید وزارت فرهنگ

معاریف آرزوی جوان شدن میکردند

یك آموزشگاه فنی دوهزار نفری درتهران ساخته میشود

اینجارا که ملاحظه میفرمائیدکارگاه نجاری است ، اینجا سالن‌بزرك‌فلز تراشی و جوشکاری و سوهان کاری است دراین اطاق مبل میسازند ..

مهندس نفیسی معاون فنی وزارت فرهنك همچنان توضیح داد و تازه سرصحبت باز شده بود . قیافه جدی وزیر فرهنك‌کم‌کم داشت باز میشد وازاینکه باز یك آموزشگاه حرفه‌ای در تهران افتتاح میشودخیلی‌خوشحال بود .

چندنفری از مهمانان هم ازفرمولهای خشك و طرز تدریس سابق بحث میکردند و فقط آرزو داشتند یك بار دیگر جوان بشوند ورشته فنی مورد علاقه خودرا بیاموزند آنهم باسیستم جدید وباروش صحیح امااین آرزو هیچوقت برآورده نخواهد شد وحالا باید فکر نسل آینده را کرد نسلی که سرنوشت مملکت را دردست خواهد داشت .

ساعت که بده رسید در حدود هفتاد نفر از معاونین ، مدیران کل ،روسای ادارات و هنرستانها ، عکاسان و فیلمبرداران در راهرو های وسیع آموزشگاه حرفه‌ای متفرق شده بودند وهرکس مطابق ذوق و سلیقه خود متوجه طرز کار یك دستگاه میشد و مهارت پنجه‌های ظریف جوانان ده‌تا چهارده ساله را می‌ستود . درکارگاه های مدرن و نظیف‌فقط صدای یکنواخت ماشین‌ها بگوش میرسید وقتی بازدید از کارگاهها تمام شد نوبت کتابخانه و نمازخانه وسالن ناهار خوری‌رسید.

کتابخانه خالی بود ووزیر فرهنك دستور داد تاطوری شود که‌قفسه‌ها خالی نباشد وکتابهای مفید در اختیار محصلین قرار داده شود.

بعداز برنامه بازدید آقای‌مهندس نفیسی طی‌نطق خودگفت:

آموزشگاهی که‌امروز ملاحظه فرمودید باهمت ونقشه مهندسین ایرانی برپاشده وازوجود خارجیان ،کوچکترین استفاده‌ای نشده، امیدواریم تحت توجهات‌اعلیحضرت همایونی موفق گردیم برنامه‌ای که آقای وزیر فرهنك تعیین نموده‌اند درقسمت تعلیمات فنی وحرفه‌ای بانجام برسانیم،مابرنامه‌های کوتاهی داریم که‌بتدریج درمملکت اجرا خواهد شد.

امروز ۱۵نفراز معلمین‌جوان مااز آلمان مراجعت کرده ومشغول کار شدند وهم‌اکنون معلمین‌وهنرآموزان مادرتهران وتبریز وشیراز واصفهان مشغول کارند .همه‌ساله‌درانستیتو تکنولژی صدنفر تعلیم خواهند گرفت ودرآینده معلمین جدیدی بخارج خواهیم فرستاد.

معاون فنی وزارت فرهنك سپس‌در اظهارات خود جزئیات برنامه‌های وسیع حرفه‌ای وفنی وزارت راکه بتدریج بمرحله عمل درخواهدآمد تشریح کرد ودرخاتمه‌ازهمکاران خود ومهندسینی که‌شب‌وروز در نصب ماشین‌ها وتهیه وسایل‌زحمت ،کشیده‌اند واز روسای ادارات حسابداری وکارپردازی تشکرنمود.

سپس آقای دکتر مهران وزیر فرهنك صحبت کرد وگفت سابقا مدارس ماطور دیگری اداره‌میشد وتعلیمات یك نواخت بود امافعلا که‌تحت توجهات شاهنشاه فرهنك دوست ما امور حرفه‌ای وکشاورزی توسعه پیدا میکند احتیاجات‌صنعتی مردم روزبروز بالا میرود.

مردم امروز ساختمان خوب می‌خواهند، رادیو وتلویزیون ولوله کشی میخواهند وبهمین جهت ما باید متخصصین فنی تربیت کنیم. من همانطوریکه بارهاتذکرداده‌ام موضوع تربیت‌معلم‌رااز اهم‌مسائل می‌شمارم .جوانانی که‌سابقا می‌خواستند کار عملی وکار زندگی یادبگیرند راهی نداشتند اماامروز ملاحظه کنید که‌جوانان عملا به صنعت آشنا میشوند.

وزیر فرهنك سپس اضافه کرد که‌باکمك اصل چهار بزودی یك آموزشگاه عظیم وبی‌نظیر فنی در تهران ساخته خواهدشد که گنجایش دوهزار هنرآموز رادارد.

وزیر فرهنك درخاتمه بیانات خود ازآقای نراقی دبیر باسابقه که مبالغ قابل توجهی برای ساختمان آموزشگاه فنی کاشان به‌وزارت فرهنك کمك کرده ودرجلسه هم حضور داشت وازمساعدت‌های‌عموم مهندسین وکارگران‌وسرکارگران وهمچنین دولت فدرال آلمان‌غربی وکارشناسان یونسکو که بطرق مختلف برای توسعه امور حرفه‌ای وزارت فرهنك مساعدت کرده‌اند تشکر کرد وبعد مراسم افتتاح آموزشگاه حرفه‌ای درمحل سابق دبستان آیت‌اله بهبهانی واقع در سه‌راه سیروس تمام شد.

مدلهای ۱۹۵۹ تلویزیون

دومونت

کارخانجات دومونت آمریکا اولین سازنده تلویزیون در دنیا میباشد

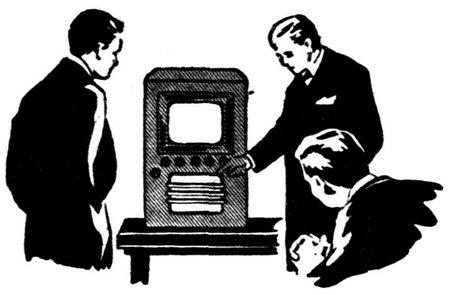

اولین دستگاه تلویزیون برای استفاده منازل
درسال ۱۹۳۸ دومونت اولین دستگاه گیرنده تلویزیون را که تمام الکترونیك بود برای استفاده درمنازل ساخت‌که هنوزهم تعداد بیشماری از دستگاههای اولیه که ۳۰ سال ازساختمان آنها میگذرد مورد استفاده قرار می‌گیرد .

اولین دستگاه فرستنده تلویزیونی
کارخانجات دومونت تهیه‌کننده اولین ایستگاه تلویزیون میباشند وآنها پس از همه بخش برنامه های تلویزیون روزرا بکارانداختند

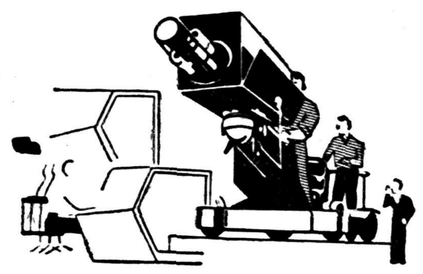

اولین وسائل و ابزارکارایستگاه فرستنده تلویزیون
درتهیه وسائل و ابزار دقیق فرستنده «های فیدلتی» تا ساختن ایستگاه های کامل فرستنده دومونت از بدو امرپیشقدم بوده است

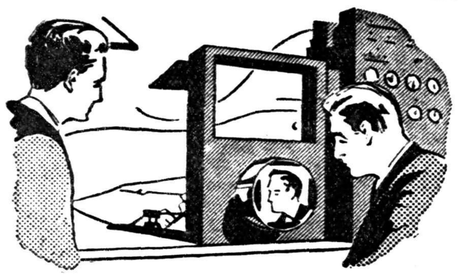

اولین قدم درتکمیل و توسعه :
دومونت با ساختن لامپ های اشعه‌کاتد تلویزیون الکترونیك جدیدرا پایه‌گذاری نمود .

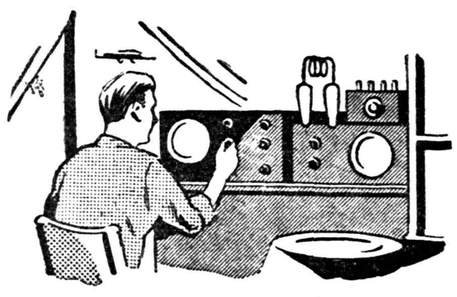

پیشقدم دراختراع و استفاده از رادار :
دومونت درسال ۱۹۳۳ به قوای مسلح امریکا پیشنهادی مبنی برانعکاس یافتن نبضهای رادیو روی لوله اشعه‌کاتد برای مشاهده عمل اشیاء دادکه مورد توجه قرارگرفت و تکمیل و توسعه همین روش که‌کم‌کم و درحتا انجام‌گرفتا منتج به کشف رادارگردید .

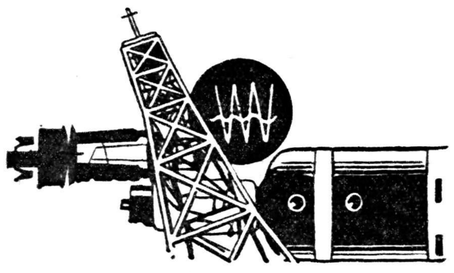

اولین تهیه‌کننده دقیق الکترونیك
دومونت یکی ازنخستین سازندگان ابزار دقیق علمی که‌درآنها لامپهای اشعه‌کاتد بکار رفته است میباشد .

DUMONT

FIRST WITH THE FINEST IN TELEVISION AND HIGH FIDELITY

مهندسین دومونت جویای طریقه جدید اصلاح تلویزیون بودند وبابکاربردن یک نوع شاسی که نتیجه سالها زحمت ومرارت مهندسین مزبور در رشته الکترونیک وقرار دادن آنها درجعبه هائی که با بهترین طرحها تهیه شده بود دراین هدف موفق شدند ونتیجه این عمل بوجود آمدن تلویزیونهائی است که شما همواره آرزوی آنرا داشتید وهیچگاه بدست نمیآوردید. تلویزیونهای دومونت نه تنها تلویزیونهای عالی ازنظر کارهستند بلکه مبل زیبائی برای منزل شما بوده وبابهترین انواع چوب ساخته شده اند رنگ آبی اختصاصی لامپهای تصویر دومونت بهترین تصویر را بوجود آورده وازنظر بهداشتی برای چشم هیچ نوع ناراحتی تولید نمیکند .

Newport 24
مدل نیوپورت ۲۴ اینچ

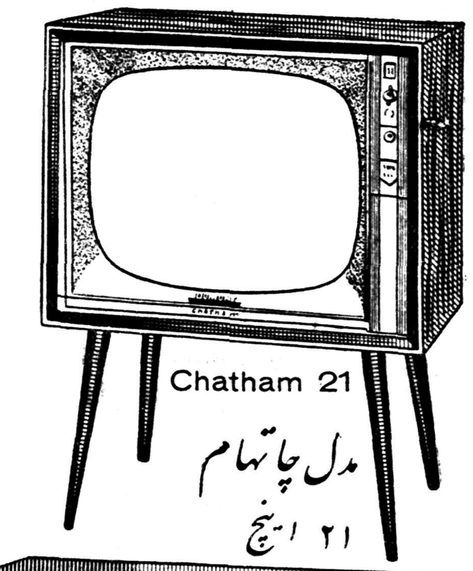

Chatham 21
مدل چاتهام ۲۱ اینچ

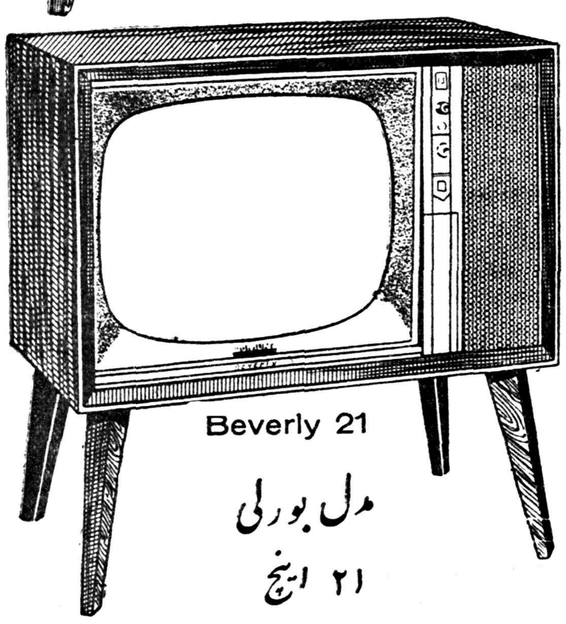

Beverly 21
مدل بورلی ۲۱ اینچ

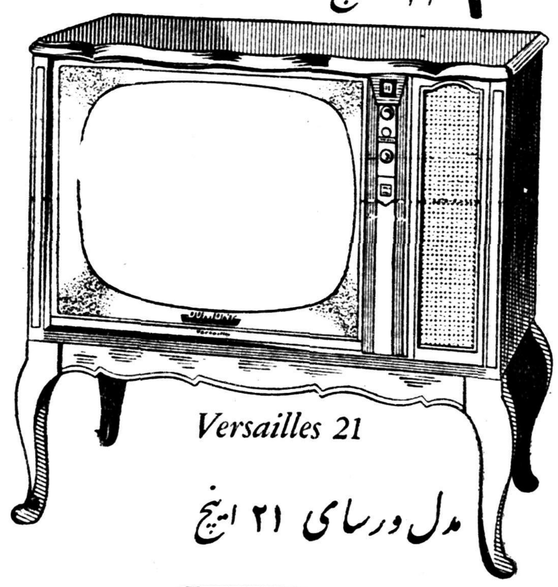

Versailles 21
مدل ورسای ۲۱ اینچ

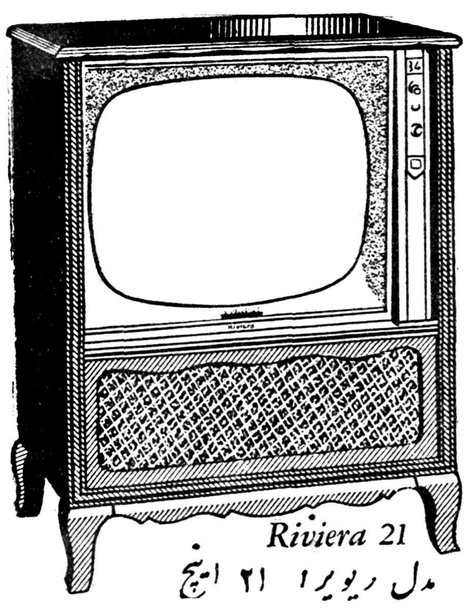

Riviera 21
مدل ریویرا ۲۱ اینچ

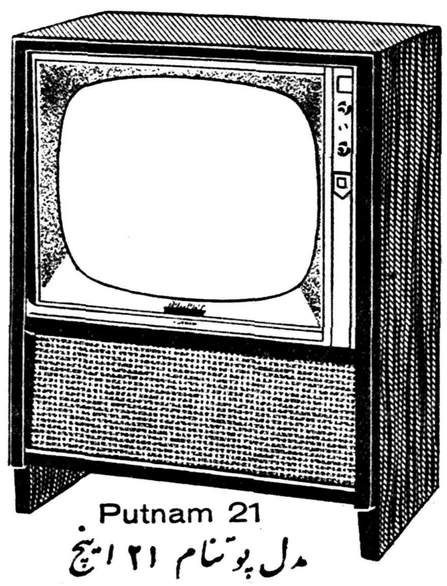

Putnam 21
مدل پوتنام ۲۱ اینچ

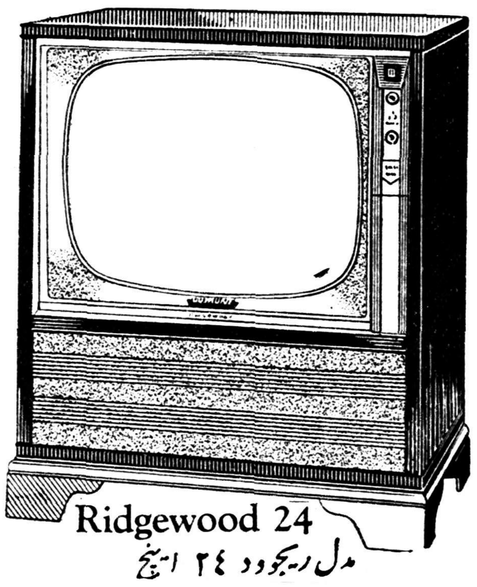

Ridgewood 24
مدل ریجوود ۲۴ اینچ

Palm Beach 21
مدل پالم بیچ ۲۱ اینچ

مدلهای ۱۹۵۹ دومونت یا ممتازترین تلویزیونهای جهان

مجلس سنا

بقیه ازصفحه اول

ملت این موضوع را در میان بگذارم.

آن موضوع روشن است که اخیرا اتحاد جماهیر شوروی نسبت بایران اتخاذ کرده، قبل از اینکه وارد متن قضیه بشوم اجازه بفرمائید خیلی فهرست وار تاریخچه‌ای از ادوار چهارگانه‌ایکه در این ۴۲ سال در شوروی بوجود آمده بعرضتان برسانم . در این ۴۲ سال بعد از انقلاب شوروی چهار بار تحول در این کشور ایجاد شده، یعنی هرکس که در کرملین نشسته سیاست فردی داشته و بنا بمیل افراد روش سیاسی ومشی شوروی تغییر کرده است ، دورهٔ اول از شروع انقلاب اکتبر ۱۹۱۷ است تا فوت لنین دراین دوره درباغ سبز به دنیا نشان دادند، تمام متفکرین و نویسندگان بزرگ دنیا نسبت به آنها «سمپاتی» پیدا کردند و خوشبین شدند و غالب نویسندگان دنیا یا کمونیست شدند یا «سمپاتیزان» چون حرفهایشان جالب بود ونسبت به ماهم حرفهایشان جالب بود و بهمین دلیل هم قبل از دیگران رژیم آنانرا برسمیت شناختیم بعد از مرگ لنین زمامداری استالین شروع شد که ۲۸ سال طول کشید یعنی از سال ۱۹۲۴ تا ۱۹۵۲ لازم نیست بنده حضور آقایان عرض کنم که در این ۲۸ سال چه جنایات و فجایعی در شوروی رویداد و چه اختناقی در این کشور پیش آمد . اگر واقعا صحیح حساب شود جنایاتی که در تمام ادوار تاریخ در تمام دنیا روی داده است در مقابل جنایاتی که در این ۲۸ سال در شوروی اتفاق افتاده ناچیز است.

(یکی از سناتورها- بلوک شرقی را هم اضافه کنید) طبق آمار کوچکی که بنده چندی پیش دیدم دراین ۴۲ سال بیش از پنجاه میلیون نفر در اردوگاههای کار اجباری شوروی تلف شدند، تاریخ بشر را ورق بزنید واقعا ده‌یك این عده در تمام طول تاریخ کشته نشده است . میگویند فراعنه وقتیکه اهرام مصر را ساختند ۱۰۰ هزار نفر تلفات دادند ، اینها ۵۳ میلیون نفر تلف کرده‌اند این دو رقم را با هم مقایسه کنید.

این طرز رفتار خشونت آمیز دورهٔ استالین موجب شد که تمام آن متفکرین و نویسندگانی که به کمونیسم جلب شده بودند روی گردان شدند و چه کتابهائی برعلیه این رژیم همان اشخاصی نوشتند که به یقین آقایان هم دیده‌اید.

تمام سران شوروی را که با لنین در انقلاب شرکت داشتند از بین بردند و برای نمونه یکی از آنها بمرگ طبیعی نمرد جز استالین که در مرگ طبیعی اوهم شبهه هست . تروتسکیها ، کابنف‌ها ، زینوویف‌ها، بوخارین‌ها و صدها نفر مانند آنان ازسران انقلاب کشته شدند یکی‌شان هم بمرگ طبیعی نمرد. فرانسویها مثلی دارند که میگویند « گرگها یکدیگر را در میان خود هیچوقت نمی‌خورند » ولی آنها ثابت کردند که میخورند.

پس از مرگ استالین بدو علت زمامداران بعدی روش خود راتعدیل کردند، یکی اینکه خودشان چشمشان ترسیده بود واز آن نحوه دیکتاتوری و تسلط واهمه کرده بودند از نظر حفظ جان خودشان که مبادا استالین دیگری پیدا شود و سر خودشان را بخورد و دیگر اینکه آن رژیم در متفکرین دنیا سوء اثر گذاشته بود. چند صباحی بظاهر تعدیلی در سیاست خود قائل شدند و این تعدیل هم اثر خود را بخشید و دنیا و بخصوص شرق بیشتر ازجاهای دیگر نسبت باینها امیدوار شدند وحتی ایران که آنهمه صدمات و تجاوزات را دیده بود قرارداد مرزی و بازرگانی و غیره باآنها بست وحتی تجاوزات دویست ساله را فراموش کردیم و حاضر شدیم با آنها قرارداد عدم تجاوز ببندیم، منتها برای اینکه آزادی خودرا حفظ کنیم گفتیم که تعهدات بین‌المللی خود را انجام خواهیم داد ،اما اینها نشان دادند که میخواهند ما را از متفقین ما جدا کنند و بعد مثل مجارستان مارا بمزنجیر بکشند.

ویا مثل عراق بازیچه قرار دهند.

(صحیح است احسنت)

تاریخ ملل را ورق بزنید یك مورد دیگر دیده نمیشود که رئیس یك دولتی به رئیس مملکت دیگری اهانت کند. این چه وضعی است؟

آیا این از یك ملت بزرگی مثل شوروی زیبنده است که به ملت ایران و به مقدسات ایران به دستگاه و برحکومت ایران اینطور توهین کند؟

روزنامه ها ورادیویشان بجای خود، اما این کار از رئیس دولت شان خیلی عجیب است ،اینها چه استفاده ای از این کار میبرند؟

اگر منظور شان اینست که ملل آزاد را از ما روگردان کنند که اشتباه میکنند، آنها باید ماراتحسین و تقدیر کنند.

اگر فرض میکنند ملل دست نشاندهٔ خودشان خوشنود میشوند باز هم اشتباه میکنند. آنها کمزیر یوغ شوروی. زیر چکمه سربازان شوروی هستند از شوروی دلخوشی ندارند. مجارستان نشان داد. لهستان نشان داد.

اینها هم بنوبه خود عمل مارا تحسین میکنند چون می‌بینند یك ملت کوچکی با این فشار ها و تعدیات زیر بار شوروی نمیرود . ولی اگر برای ملت ما میکنند باز اشتباه میکنند.

چون افراد یك جامعه‌ای یا افراد یك خانواده‌ای هرچه بی تعصب و بی حمیت باشد باز باجنبی اجازه نمیدهد برئیس خانواده اش، باعضای خانواده‌اش اهانت کند (صحیح است. صحیح است) تا چه رسد بایرانی که هم تعصب دارد هم حمیت.

ممکن است آدم از پدرش رنجش داشته باشد ولی باجنبی اجازه نمی دهد بپدرش اهانت کند (صحیح است)

بارها، گوشش کرده‌ایم ، دست دوستی بطرف شوروی دراز کنیم چون یك همسایه بزرگ مقتدری است و ما نمیخواهیم با چنین همسایه‌ای اختلاف داشته باشیم ولی در همه موارد به بن‌بست رسیده‌ایم . حالا اگر ما بخواهیم جنایات آنها را ، بشماریم آیا مثنوی هفتاد من کاغذ نمیشود ؟ (آموزگار بیشتر)

اصلا عملی نیست ، از حوصله خارج است . از درك ما خارج است .

در دوره شانزدهم بنده این پیش‌بینی راکردم . آقایان میتوانند صورتجلسات دوره شانزدهم را بگیرند ملاحظه کنند .

گفتم همانطور که استالین سر رفقای دیگرش را خورد یکی هم پیدا میشود سراو را میخورد. بعد که مالنکف آمد باز همین را درباره مالنکف پیش‌بینی کردم . خدا عاقبت آقای خروشچف را بخیر کند .

بهر حال ، بنده گمان میکنم نه تنها نسبت بایران ، بلکه این روش شوروی باینطرز برای هیچ ملتی قابل قبول نیست . زیبنده نیست .

هیچکس هتاکی را باین شکل قبول ندارد (صحیح است) این طرز عمل ملموم است . با اینطرز عمل والله ، بخدا کسی جلب نمی‌شود .

اگر امروز ما بشنویم یکی از زمامداران ما نسبت برزمامداران شوروی هتاکی کرده یقمان میآید، چه رسد باینکه آنها بما هتاکی کنند .

حالا اگر چهار نفر در این مملکت باشند که خوششان بیاید آنها حرامزاده هستند ، آنها اهل این مملکت نیستند . آنها ایرانی نیستند.

بهر حال بنده لازم دیدم این عرض را با معمرین قوم ، با روسای قوم که شما هستید در میان بگذارم (یکی از سناتورها - کار خوبی کردید)

همه‌تان کوشش کنید که باینها بفهمانید والله ، بالله این طرز عمل که پیش گرفته‌اند در ایران و ایرانی موثر نیست ، این طرز عمل ما را جلب نمیکند .

تکلیف ما بود که تذکر را بدهیم چون دولت اگر این تذکر را بدهد آن قیمت و «والور» را ندارد که از طرف ملت گفته شود .

باید بدنیا گفته‌شود ببینید اینها با ما که یك ملت ضعیفی هستیم بجرم حفظ حقوقمان چه رفتاری میکنند ؟

عموم نمایندگان گفتند :

(صحیح است احسنت)

طرح سئوالات

سپس مجلس وارد دستورشد .

آقای فرهودی معاون وزارت کشور درپاسخ سئوال آقای دکتر متین دفتری مبنی براینکه «راجع به‌قطع شدن آب تهران که چندروز اهالی این شهررا دچارزحمت فوق‌العاده کرده است مقتضی است بارسیدگی دقیق بوسیله هیئتی ازکارشناسان مورد اعتماد معلوم فرمایند این حادثه‌اسف انگیز درنتیجه نقائص فنی لوله‌کشی بوده است یااینکه اداره‌آب تهران ناقص است وکار کنان آن قصور کرده‌اند.» گفت: سئوال‌ایشان‌شامل دوقسمت است یکی متن سئوال‌است ودیگری ارشاداست قسمت اول آن استکه درجریان قطع‌آب تهران آیا تقصیر ازجانب متصدیان بوده یا نواقص فنی وجودداشته است .

برای رسیدگی باین امربکارشناسان بیطرفی رجوع کردیم واز دانشکده فنی استعداد نمودیم وآنهاهم سه نفرازاستادان راهمین کردندوباتفاق آقای مهندس طالقانی باین‌کاررسیدگی کردند ونظرخودرا درصورت‌مجلسی اظهار داشتند .

آقای فرهودی متن صورت مجلس راقرائت نمود وافزودکه قریب ۱۵روز قبل مشابه این حادثه دربیروت اتفاق افتاد وتیمسار سپهبد یزدان پناهم که ازطرف فرشاهنشاه مامور رسیدگی بودند نظری مشابه‌نظرهیئت رسیدگی داشتند .

آقای دکترمتین دفتری‌گفت: من در جریان این سئوال دچار مراجعات‌دو دسته شدم دسته‌ایکه ارادت بمهندس میکده دارند ودسته دیگری‌که به‌آقای مهندس روحانی ارادت دارند نظر بعضی این بودکه من بنفع یکی‌وبضرر دیگری این سئوال رانمودم من تعجب‌کردم‌که چطورآقایان فکرمیکنند ممکن است شخصی‌مثل‌من‌آلت اغراض اشخاص قرارگیرد!

لوله کشی شهرتهران‌مدیون‌اقدامات مجلس سناست اگرفشار سناتورها نبود وتسهیلاتی درکارفراهم‌نمیگردند لوله کشی تهران باین زودی شروع نمیشد ناطق سپس راجع به وضع تهران گفت شهرتهران انجمن شهر ندارد وهمینطور دیمی بزرگ میشود. وضع برق-آب- گوشت- نان تهران راآقایان ملاحظه میکنند من عرضی ندارم .

مسئله اخیربعنی‌آب حقیقتا یك تکانی بود که نمیشود بسکوت آنرا برگذارکرد. اگرشهرتهران انجمن شهرداشت این سئوال را بایستی‌از آنجانمود نه اینکه درمجلس سنا از دولت سئوال کرد شهرتهران انجمن شهروشهرداری ندارد من از آقای معاون وزارت کشور سئوال میکنم‌که چراانجمن شهرتهران تشکیل نشده است؟ ابرقوانجمن شهردارد ولی تهران ندارد شماکه دوحزب دارید خوبست برای آزمایش هم که شده انتخابات انجمن شهررا انجام دهید تالتجربه‌ای هم‌برای انتخابات مجلسین بدست آید درگزارش آقایان‌که من نسبت باکثرآنان ارادت دارم نتیجه‌را «حادثه» قلمداد کرده‌اند .

همه جابهمن می‌آید همه‌جا رودخانه دارد ،حتی سویس هیچوقت نشنده که‌در سویس چنین اتفاقی رخ‌دهد .ایراد من اینست که‌چرا فردای آن شبی که بهمن آمد رادیو گفت که‌ساعت یازده آب‌به تهران می‌آید وچرا نگفت پنج‌روز دیگر وبمردم وعده دروغ‌داد.

اگربرف فبود مردم چه‌میکردند؟ بی‌آبی را نمیتوان تحمل کرد.بنظر من موضوع ماست‌مالی شده‌است تقاضا میکنم که‌این سئوال‌وجواب بنده بکمیسیون تحقیق‌برود.

نایب رئیس گفت: بکمیسیون کشور ارجاع میشود.

لایحه دریافت وام

درآین وقت طرح لوایح آغاز شد ولایحه اجازه تحصیل ۴۷ میلیون دلار وام‌ازبانك عمران آمریکا مطرح‌شد وآقای گلشائیان درباره کارخانه های تولیدی مطالبی گفت

آقای مهندس خسرو هدایت‌معاون نخست‌وزیر پیرامون لایحه‌واینکه دلیل تحصیل این وام کسر اعتبار سازمان برنامه ازمحل‌درآمد نفت بوده است توضیحاتی داد

بعد آقای دکتر کاظمی مخبر کمیسیون بمسئوال آقای شمس ملك‌آرا درمورد اقلام عمرانی و تولیدی این وام توضیحاتی داد.

سپس آقایان مهندس هدایت و نبیل سمیعی تذکراتی دادند بعد بورود درمواد رای گرفتندوتصویب شد درکلیات آخر آقای وکیلی توضیحاتی داد وگفت که‌من با گرفتن وام موافقم ولی معتقدم که باید درست خرج‌شود اصولا ما ایرانیها مردمان مسرفی هستیم.

بعد باورقه بلایحه‌ای گرفتند و باأکثریت ۳۳رای تصویب وبمجلس شورای ملی اعاده شد.

بعد لایحه راجع باجازه خریدو تقسیم املاك ورثه اسمعیل قشقائی مطرح وبورود در شور دوم رای گرفتند وتصویب شد و بکمیسیون ارجاع گردید.

سپس لایحه‌مقاوله نامه‌راجع‌بتوصیه نامه بین‌المللی در خصوص آموزش حرفه‌ای کشاورزی قرائت وآقای دکتر بیانی پیشنهاد یك‌شوروی‌بودن لایحه را نمود وتصویب شد سپس بلایحه رای گرفتند تصویب وبه مجلس شورای ملی ارسال شد.

بعد لایحه مقاوله‌نامه راجع بتوصیه نامه بین المللی در خصوص رفاه اجتماعی کارگران مطرح وآقای دکتر بیانی پیشنهاد یك شوروی‌بودن آنرا نمود وتصویب شد سپس به لایحه رای گرفته شد تصویب وبه مجلس شورای ملی ارسال گردید

سپس لایحه اجازه قبول اصول پیشنهادی توصیه نامه بین‌المللی در خصوص حمایت‌از کارگران مهاجر مطرح شد و آقای دکتر بیانی پیشنهاد یك شوری بودن لایحه را نمود بپیشنهادمزبور رای‌گرفتند تصویب شد بعد بلایحه رای‌گرفتند تصویب شد وبمجلس‌شورای ملی فرستاده شد.

بعد لایحه راجع‌به آموزش‌حرفه‌ای معلولین مطرح و آقای دکتربیانی پیشنهاد یك شوری بودن لایحه‌را نمود و تصویب گردید.

بعد لایحه‌تصویب‌وبمجلس شورای ملی ارسال شد.

ده دقیقه بظهر جلسه ختم و جلسه آینده بروز شنبه موکول شد.

خروشچف نظریات سابق خودرا حفظ کرده‌است

احتمال نمیرود مك‌میلان دربازگشت بانگلستان اخبار خوبی باخود بیاورد

نیویورك - یونایتدپرس - مجله تایم در آخرین شماره خود به شرح مسافرت مك‌میلان بمشوروی پرداخته ومینویسد که خروشچف‌خشمن‌سخنرانی خود که‌توام با نزاکت دیپلماتیك‌بوده و تعارفاتی نموده ، نشانداد که تمام نظریات سابق خودرا حفظ کرده‌است.

خروشچف در سخنرانی خود با صراحت پیشنهاد های غرب را برای تشکیل کنفرانسی از وزرای خارجه چهار دولت برای حل مسئله برلن ، آلمان و تامین امنیت اروپا رد کرد و چنان کنفرانسی را محکوم به شکست دانست . بدین ترتیب خروشچف بجای آنکه از تشنجات بین‌المللی بکاهد برآن افزود . خروشچف در روی برنامه‌ای که ازطرف‌شوروی‌باپیشنهاد شدهاست پافشاری میکند . وی از مك‌میلان به سبب کمك درایجاد «روح‌ژنو» تحسین‌نمود ، همان‌کنفرانس ژنوئی که خروشچف در آن متعهد به اجرای وحدت آلمان از راه انتخابات آزاد شد .

ولی امروز خروشچف میگوید که مسئله آلمان مربوط به چهار دولت بزرگ نیست و وحدت کنفرانس سران دول خروشچف بار دیگر درمقابل تمام پیشنهاد های غرب پیشنهاد میکند که کنفرانس بزرگی از سران دولی که باآلمان جنگیدند برای انعقادپیمان صلح بااین کشور تشکیل شود و قرارداد رابا دو بخش آلمان امضا کنند طبق این نظر آلمان غربی باید از سازمان اتلانتیك شمالی خارج‌شده و بیطرف و خلع‌سلاح شود و سرانجام با آلمان شرقی کنفدراسیونی تشکیل دهد . بدین ترتیب راه برای نفوذ شوروی در سراسر آلمان باز خواهد شد . شوروی برای اجرای این‌نظر حاضر است با بریتانیا یك‌قرارداد بازرگانی‌ببندد و بربازارهای‌بریتانیا درشرق بیفزاید ویك قرارداد عدم تجاوز نیز باآن ببندد تا بریتانیا بیطرف شود و سبب سقوط تمام سیستم سازمان اتلانتیك شمالی فراهم آید . در مسکو مذاکرات بیشتری انجام خواهد یافت و شاید مذاکرات پایان بهتری داشته‌باشد . ولی درحال حاضر خروشچف این شانس را که مك‌میلان دربازگشت‌به میهن خود اخبار خوبی بیاورد ،تقویت داد .

نیویورك تایمز پس ازتفسیرقسمت های مهم نطق نخست وزیر شوروی می‌نویسد خروشچف تصمیم گرفته است دولتهای غربی راوادار سازدبا امضاء قراردادی آلمان راتحت سلطه شوروی قرار دهند وبرای اینکه دولت انگلیس راباامضای این قرارداد تشویق کندامضای قرارداد بازرگانی وانعقاد پیمان دوستی وعدم تجاوز را به نخست وزیربریتانیا پیشنهاد میکند وباین ترتیب میخواهد مقدمات ازبین بردن اتحادیه اتلانتیك رافراهم سازد.

دنباله خبرهای خارجی

پیام خروشچف به‌نهرو

دهلی -رویتر- هیئت نمایندگی شوروی که بریاست آندری آندریف وارد دهلی شد حامل یك پیام خصوصی از طرف خروشچف برای نهرو بود . این پیام امروز تسلیم نهرو نخست وزیر هند گردید ولی از متن آن اطلاعی در دست نیست .

انفجار مرموز درآزمایشگاه اتمی

لوس‌آلاسوس - خبرگزاری فرانسه - دراثر انفجار مرموزی که‌دیشب در آزمایشگاه اتمی لوس‌آلاسوس روی داد دونفر از کارشناسان اتمی کشته شدند .

هنوز علت این انفجار معلوم نشده و همینقدر گفته میشود که حادثه مزبور دراثر انفجار اتمی روی نداده‌است کارشناسان مزبور هنگام انفجار مقداری‌مواد منفجره را ازیك‌آزمایشگاه به‌آزمایشگاه دیگر می‌بردند .

ناوهای هواپیمابر امریکا درمانور مدیترانه شرقی

نورفلك -ویرجینیا - دوفروند از ناوهای هواپیمابر آمریکا برای شرکت درتمرین‌هائی که‌در پایان این‌ماه درمدیترانه شرقی بعمل خواهد آمد به سوی این ناحیه رهسپار خواهند شد. فرمانده عملیات بافرمانده ناوگان دوم دریادار آستین خواهد بود وعملیات مدت پنج روز ادامه می‌یابد. ناوهای هواپیمابر روزولت ،فورستال ،راندلف انیترپیدو تعداد زیادی از کشتی های جنگی در عملیات مزبور شرکت دارند.

سرموفقیت اخیرغرب در خاورمیانه

روزنامه نیویورك تایمز مینویسد در هفته گذشته هنگامی که سوریها و مصریها نخستین سال تاسیس جمهوری متحده عربی‌خود راجشن میگرفتند حوادث خاورمیانه طوری بود که وضع غرب را در این‌منطقه محکمتر از هر وقت دیگری درماههای گذشته نشان میداد . ولی هنوز در دنیای عرب جریانات دشواری هنوز بر ضد غرب موجود بود .

تحولات امیدبخش عبارت بود از:

۱- دولت ایران اعلام داشت که یك قرارداد دوجانبه نظامی و اقتصادی با امریکا منعقد خواهد کرد :

۲- انگلستان ، ترکیه و یونان و نمایندگان قبرسی های ترك ویونانی توافق کردند که این جزیره تبدیل به جمهوری مستقلی شود .

۳- در عین حال نشانه هائی بود مبنی بر اینکه تعداد روزافزونی از اعراب در زمستان جاری برای نخستین بار از خطرات رخنه شوروی در خاورمیانه آگاه شده‌اند .

اعتصاب درژاپن

توکیو - خبرگزاری فرانسه - ۳۲۰ هزار تن از کارگران تاسیسات فلز- کاری و مواد شیمیائی ژاپن ازبامداد امروز بمدت ۲۴ ساعت دست‌باعتصاب زدند دستور این اعتصاب از طرف فدراسیون سندیکاهای ژاپن که‌به میلیون‌و پانصد هزار نفر عضودارد صادر شده‌است فدراسیون مزبور اعلام داشته‌است که‌اگر به تقاضای اضافه دستمزد کارگران ترتیب اثر داده‌نشود در ماه مارس‌دستوراعتصاب عمومی صادر خواهد کرد .

حوادث جهان

بقیه ازصفحه چهارم

پاریس - خبرگزاری فرانسه - پروفسور رادسولاف انجوس استاد دانشگاه بلگراد در دانشکده پزشکی پاریس از پیشرفت اطبای یوگسلاوی درزمینه «مرگ ظاهری» صحبت نمود. وی خاطرنشان ساخت پزشکان یوگسلاوی موفق شدند درجه‌حرارت بعضی از حیوانات را بنحو تعجب‌آمیزی پائین بیاورند .

از جمله درجه حرارت قلب‌بودستگاه تنفسی‌راکه پائین‌تراز آن نمیتوانند کارکنند کاهش داده‌اند وسپس‌حیوان را مدت یك تادوساعت‌در «مرگ‌ظاهری» نگهداشته و مجددا باگرم کردن‌سریع ناحیه قلب ودستگاه تنفس و دادن تنفس مصنوعی حیوان را بحال‌عادی برگردانده و باو حیات مجدد داده‌اند.

وی خاطر نشان ساخت : ما باین نتیجه رسیدیم که سلولهای تشکیل دهنده بافت های موجود زنده‌میتوانند درجه حرارت های خیلی پائین را تحمل کنند ولی دستگاه های بدن در مجموع از ۷درجه پائین‌تر اثذیر صفر منجمد شده و نمیتوانند ازخطر «قبلوی» فرارکنند .

پروفسور رادسولاف انجوس‌اضافه نمود ما ازاین عمل تجارب زیادی بدست آوردیم ازجمله قبلا تصور میرفت پس‌از غیرفعال ساختن مغز حافظه‌بکلی ازمیان‌خواهدرفت‌درصورتی که موشهائی که تحت آزمایش «مرگ ظاهری» قرار گرفتند برای‌پیدا کردن غذای خود همان شیوه‌ای را بکار بردند که قبل ازمرگ بکارمیبردند واین امر بخوبی میرساند با توقف کار مغز محفوظات مغز ازبین‌نمیرود.

ازطرفی اطبای یوگسلاوی باین‌نتیجه رسیدند که در درجه حرارت خیلی پائین سلولهای بدن عملی علیه‌عوامل خارجی نشان نمیدهند . درصورتیکه درحالت عادی چنین امری‌محال‌است. از نتایج تحقیقات‌دانشمندان‌یوگسلاوی بخوبی میتوان درزمینه پیوند مغز استخوان در بیماریهای سرطان‌خون وپا ومشابه آن استفاده کرد وفصل جدیدی درتاریخ علم پزشکی افتتاح نمود .

با نهایت تاسف در گذشت بانو **تاج‌الملوك کیکاوسی** صبیه مرحوم حاجی اسدالله‌میرزا را باطلاع اقوام و دوستان میرساند مجلس ختم مردانه آنمرحومه روز پنجشنبه ۷ر۱۲ر۳۷ از ساعت سه و نیم الی پنج و نیم بعد از ظهر در مسجد حاج حسن واقع در خیابان ارامنه و ختم زنانه در همانروزوساعت در منزل آنمرحومه واقع در خیابان انتظام‌السلطنه دست راست درب سوم منعقد خواهد بود .

محمد حسن کیکاوسی -سرهنك رضا ژیان -محمد کیکاوسی-قمرالملوك‌وشمس‌الملوك‌و اخترالملوك کیکاوسی- بانو شعری دیلمی -علی اصغر دیلمی -علی دیلمی -دکتر سروان احمد صفر زاده - حسین دستمالچی -نصرالله عراقی -منصور مالی

آ-۳۰۴۸۳

بعموم بازماندگان آنمرحومه تسلیت میدهیم .

با کمال تاسف در گذشت ناگهانی آقای **کاظم رئوفی** را باطلاع فامیل ودوستان میرساند مجلس ترحیم آنمرحوم ساعت ۳ الی ۵ بعد از ظهر پنجشنبه هفتم اسفند در شبستان جدیدالبناء مسجد مجد و مجلس ترحیم زنانه‌همان ساعت در منزل شخصی آنمرحوم واقع در خیابان ساسان منعقد است .

تقی توسلی -حاجی محمد حسین رئوفی -ناصر رئوفی- نصرالله‌رئوفی -حسن بهاری -ذوالمجد طباطبائی - مهدی احمدی -محمد احمدی -علی برومند -محمود مستوفی - دکتر محمد مستوفی -یحیی ساجدی -محمد مسجی -حاج صادق توسلی -علی اصغر توسلی -علی توسلی -حاج عبدالحسین سلامت -میرزا آقا خان سیار -حاجی محمد ابراهیم الفت -رضا صیرفی -احمد سلامت -محمود سلامت- حاجی رضا وفائی -پرویز وفائی -محمد فرسائی -حاجی نصیب نصیری -حاجی اسمعیل یزدان -حاجی علی یزدان- حاجی محمد ابراهیم مقدسی -حسین مقدسی -صمد قائمی- حسن منفرد -مهدی توفیقی - محمود توفیقی -سرهنك آیتی-فوادآیتی-علی خصوصی-حاجی‌زین‌العابدین گزل‌زاده - حسن‌تحریری-حسین‌تحریری-نصرالله‌کمالی -حسین‌ایزدی- صادق طراوتی-جعفرطراوتی-مهدی‌روحانی -مهدی‌الوندی- نقیبی -حسینی -آغاسی -احمد یوسفی -حسن تکمیل - حسن دزفولی -مهدی دزفولی

آ-۳۰۵۶۱

مصیبت وارده را بعموم بازماندگان آنمرحوم تسلیت می دهیم .

با کمال تاسف فوت‌مرحوم **حاج ذبیح‌اله شوکت‌فدائی** را باطلاع کلیه دوستان و خراسانیهای مقیم تهران میرساند مجلس ختم آنمرحوم بعد از ظهر روز پنجشنبه ۷ر۱۲ر۳۷ از ساعت ۱۵ تا ۱۷ در مسجد ارك منعقد میباشد

قدرت اله -نصرت‌اله -فتح‌اله-فضل‌اله -رحمت‌اله - نعمت‌اله -شوکت‌فدائی -دکتر مسیح دانشوری -اشرفی - هوشمند .

آ-۳۰۶۰۹

بعموم بازماندگان آنمرحوم مصیبت وارده را تسلیت می دهیم

نظر بفوت مرحوم ثقة‌المحدثین **آقای حاج سیدقوام‌واعظ** مجلس ترحیمی از طرف اهالی بازار عودلاجان و خیابان بوذرجمهری از ساعت ۹ الی ۱۱ یوم پنجشنبه ۷ر۱۲ر۳۷ در مسجد عودلاجان واقع در بوذرجمهری اول بازار آهنگرها منعقد است از طبقات روحانیون و وعاظ و اصناف دعوت میشود که در مجلس مذکور حضور بهمرسانند و روح آنمرحوم را شاد فرمایند . **حاج سیدحسین در بندی**

بعموم بازماندگان آنمرحوم مصیبت وارده را تسلیت می دهیم .

اناللهوانا‌الیه راجعون

با کمال تاسف و تالم فوت ناگهانی شادروان‌مرحومه مغفوره والده اینجانب علی اکبر شهمیرزادی در شهمیرزاد باطلاع خویشان و دوستان محترم میرساند مجلس ختم مردانه عصر پنجشنبه هفتم اسفند ساعت ۳ الی ۶ بعد از ظهر در مسجد میثم واقع سه راه طرشت خیابان باستان و مجلس ختم زنانه عصر جمعه هشتم اسفند ساعت ۲ الی ۶ بعد از ظهر در منزل شخصی اینجانب واقع سه راه طرشت خیابان دانشگاه جنك منعقد از کلیه اهالی محترم شهمیرزاد مقیم تهران انتظار میرود بتشریف‌فرمائی خود اظهار لطف فرموده روح مرحومه را شاد فرمایند .

حاج‌محمد زمان شهمیرزادی -علی اکبر شهمیرزادی

بعموم بازماندگان آنمرحومه مصیبت وارده را تسلیت می دهیم .

آگهیهای تسلیت

در گذشت آقای عزت‌الله سلیمی را بخانواده سلیمی بخصوص جنابان نعمت و قدرت و رسول سلیمی تسلیت عرض و بقای عمر بازماندگان را از خداوند مسئلت‌مینماید.

محرمعلی راهور -غلامحسین راهور -عبدالمناف منافی- یحیی منافی -کریم منافی

آ-۳۰۵۴۵

مصیبت وارده را بحضور جناب سرهنك نقی نویانی تسلیت عرض مینمایم .

سرهنك ۲آقاقی -سرهنك ۲مصطفوی -سرهنك۲ فراز

سرکار سروان‌ناصرمیر فخرائی‌رئیس‌بهداری هنك‌گارد مسلح جنگل

افسران ، درجه داران وافراد هنك گارد مسلح جنگل در گذشت نابهنگام مادر جنابعالی را تسلیت عرض‌نموده سعادت و سلامت بازماندگان را از خداوند متعال مسئلت دارند .

سرهنك ۲ کاوسی -سرگرد شایسته پور -ستوان‌یکم عامری -ستوان آذرتاش -ستوان خواجه مولائی -ستوان لشگری -دکتر کرندیان -دکتر پرتوی

آ-۴۲۴۱۴

باکمال تاسف مصیبت وارده را بسرکار سروان‌شاپور رشیدی و سرکار خسرو افشار تسلیت عرض نموده و بقاء سلامتی آن خانواده جلیل را از خداوند متعال‌خواستارم

از طرف دانش آموزان گروهان دوم دبیرستان‌نظام ایرج عبیدی

آ-۳۰۴۵۹

تیمسار سرلشگر کوششی

در گذشت شادروان بانو خاور سلطان کوششی مادر عزیزتان موجب نهایت تاسف و تالم افسران‌درجه‌داران‌و کارکنان دفتر اداره سوم گردید .

ضمن اینکه خود را در غم و اندوه تیمسار ریاست محبوب سهیم و شریك میدانیم از خداوند متعال سلامتی و بقای عموم بازماندگان محترم و آمرزش روان فقید سعید را مسئلت مینمائیم .

ه -سرگرد حسین فرخ‌زاد

آگهی ازطرف شرکت سهامی اتو ایران

برای رسیدگی بموجودی آخرسال شعبه فروش لوازم یدکی اتومبیلهای پژو وبوسینك و ماشین آلات کشاورزی الیور و همچنین روغنهای موتور شل طبق معمول همه ساله از دهم الی آخر اسفندماه ۱۳۳۷ تعطیل خواهد بود بخریداران لوازم نامبرده توصیه میشود احتیاجات خود را قبل از تاریخ مزبور تامین فرمایند .

۱-۲ شرکت سهامی اتو ایران

بمناسبت در گذشت مرحومه مغفوره متعلقه حاجی علی فرهنج در تبریز مجلس تذکری از ساعت سه الی شش بعدازظهر پنجشنبه‌هفتم اسفندماه‌درمدرسه‌شیخ‌عبدالحسین جنب مسجد آذربایجانی ها بر پا خواهد شد .

حسینقلی برنجی -سید اصفهانی -صمدی -حکمت- رحیمی -علی اکبر فرهنج -مهندس حمید فرهنج -علی فرهنج

آ-۳۰۴۹۷

ببازماندگان آنمرحومه تسلیت میدهیم .

خانواده های **نوبری -مینو -نیایش -رومچی - روشن -جعفری-سروری -دمیری -مهندس‌واعظ زاده- پرتوی -فرزامیان -بزمی-زرینه** با کمال تاسف درگذشت شادروان **محمد علی نوبری** را باطلاع دوستان و آشنایان میرساند مجلس ختم مردانه از ساعت ۹ صبح الی ۱۱ روز پنجشنبه ۷ر۱۲ در مسجد امامزاده زید و مجلس ختم‌زنانه روز جمعه از ساعت ۱۴ در منزل شخصی آن مرحوم‌منعقد میباشد

آ-۳۰۴۷۳

بعموم بازماندگان آنمرحوم تسلیت میدهیم .

باستحضار فامیل ودوستان میرساند که‌بمناسبت تصادف روزشنبه نهم اسفندماه باسال فوت مرحوم مغفور سرهنك دکتر رضی سراجی مجلس یادبودی در منزل آنمرحوم ازساعت ۵الی ۷ بعداز ظهر منعقد خواهد بود -سمرراه سراجی

آ-۳۰۴۳۵ ۱-۲

با نهایت تاسف و تالم در گذشت بانو **خاور سلطان کوششی** را باطلاع‌دوستان و آشنایان میرساند مجلس‌ختم مردانه آنمرحومه ساعت ۱۰ تا ۱۲ روز شنبه نهم اسفنددر مسجد مجد و مجلس ختم زنانه روز پنج شنبه هفتم اسفند از ساعت ۳ تا ۵ بعد از ظهر در منزل سرلشگر کوششی واقع در خیابان شاهرضا اول دانشگاه ساختمان نمازی طبقه دوم بر گذار خواهد شد .

ضمنا بنا بوصیت آنمرحومه مراسم شب هفت انجام نخواهد شد و هزینه آن بمصرف اطعام فقرا خواهدرسید.

پرویز کوششی -سرلشگر فریدون کوششی -مهندس جمشید کوششی -مهندس داراب کوششی- بانو اقبال فرحان -بانو نادره امین -سرهنك محمد تقی آلپ -ناظم فرحان -سرتیپ هاشم امین -سرلشگر مهدی هشترودی- ملك زاده هیربد -دکتر محسن آذر -حسین باقر زاده - حاج‌میرزاعبداله‌ثقةالاسلامی-موسی‌ثقةالاسلامی - سرتیپ محمد علی میرفندرسکی -دکتر مسعود سیاهپوش -سرهنك علی اکبر غفوری و خانواده غفوری -تقی فرحان -دکتر فرخ فرحان -صدرالدینی -یحیی یمین همایون -سرتیپ‌مسعود جنتی .

آ-۳۰۵۰۷

بخانواده محترم کوششی و عموم بازماندگان آنمرحومه مصیبت وارده را تسلیت میدهیم .

بقیه آگهیهای تسلیت دوشماره فردا

فرهنگی - ورزشی

جشن ورزشی بافتخار شخصیت ارتشی

تیمسار سپهبد عزیزی فرمانده ژاندارمری کل کشور از اینکه یك جشن ورزشی بافتخار اوترتیب داده‌شده و خدماتش مورد تذکر قرار گرفته است‌راضی بنظر میرسید. این جشن راباشگاه جعفری ترتیب داده بود ودرآن جمعی دیگراز روسای ژاندارمری و شخصیتهابابانوان خود شرکت داشتند.

نخست مدیر داخلی باشگاه به‌مدعوین خوش‌آمد گفت و آنگاه ورزش باستانی انجام گردید. آقای جعفری پس از ذکر خدمات تیمسار عزیزی یك‌قاب خاتم مزین به‌تمثال حضرت‌امیر (ع)بوی اهدا نمود. تیمسار عزیزی نیزپس ازآنکه ازتوجهات شاهنشاه بامر ورزش‌وخدمات آقای جعفری دراین زمینه سخن گفت‌از طرف‌افسران ژاندارمری کل یك‌کاپ بزرك‌نقره باواهدا کرد.

مسابقات اسکریم

بطوریکه از فدراسیون اسکریم اطلاع حاصل شده است مسابقات شمشیر بازی قهرمانی کشور در فروردین ماه درتهران انجام‌خواهد شد و از هم اکنون بشهرستانها بخشنامه شده‌است که مسابقات‌خود راانجام دهندوقهرمانان خودرامعرفی نمایند.

موفقیت یك‌دانشجو

خبر واصله حاکیست که آقای دکتر ابوالقاسم مغازه از جمله کسانی است که‌در امتحانات اخیراکسترن پاریس موفقیت شایان بدست آورده است.

تاج جایزه داد

مراسم توزیع جوائز قهرمانان‌اسکی بانوان و آقایان باشگاه ورزشی تاج با حضور جمعی از شخصیت های ورزشی برگزار گردید و جوائز قهرمانان بوسیله آقای سپاسی یکی از قدیمی ترین اعضاء سازمان‌اسکی باشگاه تاج در میان ابراز احساسات شدید ورزشکاران توزیع شد.

در قسمت بانوان - دوشیزه نرگس اتحادیه - ویکی زوین‌کفش- ویدا

در قسمت آقایان - آوانس - پنجه شیر - شیراوژن - نجفی‌نژاد مقرنسی - زوین آهن - رضوی- شاه قدمی - فتاحیه - ایرج پازارکاد - و مصلحی جائزه‌دریافت داشتند.

رئیس گمرك تهران

آقای علی فرداد از صاحبمنصبان عالیرتبه وزارت گمرکات وانحصارات که چند ماه پیش بامریکا مسافرت کرده بود پس از مطالعه درامور گمرکی ومدیریت بتهران‌بازگشت و بریاست‌اداره گمرك تهران منصوب گردید.

تزئین میدانهای تهران باآثار ملی

امروز کسب‌اطلاع شدکه آقای مهام‌شهردار تهران‌موافقت خود را بانظر انجمن آثار ملی واداره کل باستان شناسی اعلام داشته‌است.

انجمن آثار ملی و اداره کل‌باستان شناسی از شهرداری تهران تقاضا کرده بودند که‌ازاین پس میدانها و خیابانها و چهارراههای تهران بسبك اروپائی تزئین نشودبلکه بجای آن‌از آثار هنری و باستانی‌ایران و مجسمه های نوابغ و دانشمندان وشاهنشاهان ایران قدیم استفاده شود. شهرداری تهران تصمیم داردبتدریج این نقشه راعملی کند و درمیدان های تهران مجسمه های زیبائی که حاکی از افتخارات گذشتهٔ ایران باشد نصب کند. ضمنا پس‌از بسته شدن در شمالی شهرنو و تفنگیك قلعه ازبیمارستان فارابی (کرسی چشم پزشکی دانشگاه) این‌فکر پیش آمده که‌اولا میدان قزوین تبدیل به‌میدان فارابی گردد ثانیا مجسمه مناسبی از فارابی پزشك وموسیقی دان مشهورایرانی دروسط میدان نصب شود.

شهرداری تهران فعلا مشغول اصلاح وضع میدان قزوین‌میباشد.

مسابقات بوکس قهرمانی تهران وکشور

درتعطیلات فروردین ماه مسابقات بوکس قهرمانی کشور بین مشت‌زنان بزرگسال انجام خواهد گرفت. وفدراسیون بوکس بکلیه سازمانهای تربیت بدنی شهرستانها اطلاع‌داده است که‌از هم‌اکنون‌تیم خودرا آماده شرکت دراین مسابقات بنمایند.

مسابقات بوکس شهرستان تهران درروزهای ۲۰-۲۱-۲۲ اسفند دردودسته بزرگسال وخردسال باشرکت کلیه قهرمانان انجام میشودو برندگان این مسابقات برای‌شرکت درمسابقات‌قهرمانی معرفی میگردند

ضمنا بعداز مسابقات تهران اردوئی ازقهرمانان کشور بمنظورتمرین جهت شرکت درمسابقات خارج‌تشکیل میشود.

پیرامون قرارداد ایران وامریکا

خروشچف گفت: یك نسخه قرارداد پیش من است! سخنگوی وزارت خارجه امریکا ادعای خروشچف را «لاف وگزاف» خواند

موضوع‌امضای قرارداددفاعی‌دوجانبه امریکابنابگزارش‌خبرگزاری یونایتدپرس بین امریکا وایران در دوروز اخیر مورد بحث اغلب خبرگزاریها وجراید خارجی قرار گرفته است.

خبرگزاری آسوشیتدپرس گزارش میدهد: خروشچف نخست وزیر شوروی باردیگر انعقاد این قرارداد رامورداننقادقراردادوضمن اظهارات‌خود دربرابرجمعی از اعضای‌حزب‌کمونیست در کرملین اظهار داشته است‌شوروی متن قراردادامریکاوایران را دراختیار دارد. خروشچف سپس به پیمان بغداد اشاره کرده واین پیمان راطی نطق خود که یکساعت وچهل دقیقه بطول انجامید شدیدا مورد حمله‌قرار داده است.

بنا بگزارش خبرگزاری رویتر، لینکلن وایت سخنگوی وزارت خارجه امریکا ادعای خروشچف را مبنی‌بر- اینکه وی نسخه‌ای از قرارداد دوجانبه دفاعی ایران وامریکا رادر اختیاردارد مورد تمسخر قرارداد و ضمن بحث‌در باره اظهارات خروشچف دراین‌مورد باتبسم استهزاءآمیزی گفت: من تردید دارم که خروشچف بطورجدی این حرف را زده‌باشد ومن توضیحی درباره‌لاف وگزاف خروشچف نمیتوانم بدهم زیرا کشورهای ایران‌وپاکستان خود بخوبی میتوانند به این لاف و گزافها پاسخ بدهند.

خبرگزاری رویتر از واشنگتن اضافه میکند: این قرار دادهادرظرف‌امروز و فردا بامضاء خواهد رسید.

تغییر کلی نیافته

خبرگزاری یونایتدپرس ازواشنگتن گزارش میدهد که بناباظهار مقامات مطلع پیمان بین‌ایران وامریکا امروز یافردا بامضاء میرسد وبنا بگفته سخنگوی کاخ سفید امریکا درشرایط وموارد پیمان تغییرات کلی داده‌نشده است

ژوزف‌گرین معاون وزارت خارجه امریکابنابگزارش‌خبرگزاری یونایتدپرس دالس رااز نطق خروشچف درباره پیمان امریکا وسه کشور مسلمان عضو پیمان بغداد آگاه ساخت.

مطبوعات جهان انعقاد قراردادد‌فاعی بین ایران‌وامریکارامورد‌بحث قرارداده واین قرارداد را بهترین تضمین‌برای دفاع ازایران بشمار آورده‌اند.

خبرگزاریهای خارجی و مطبوعات جهان بنمایندگان‌خود درآنکارادستور داده‌اند بمحض امضای قراردادا‌طلاعات خودرا مخابره‌نمایند وبابی‌صبری‌انتظار امضای این قرارداد رامیکشند.

گفته میشود قرارداد دفاعی امریکاو ایران یکی‌از محکمترین وباثبات‌ترین قراردادهای دفاعی که درقرن اخیر منعقد شده‌است میباشد ودر ا ین قرارداد امریکا باصراحت دفاع از ایران رادرمقابل تجاوز خارجی‌تضمین کرده‌است.

یك طرح سه

بقیه ازصفحه اول

صورت گرفت.

فراکسیون حزب مردم

فراکسیون پارلمانی حزب مردم‌نیز دیشب جلسه داشت.

درجلسه مزبور، آقای دکتر موسی عمید نایب رئیس مجلس شورایملی بجای‌آقای مهندس کیقبادظفر بسمت لیدرفراکسیون پارلمانی حزب مردم انتخاب شد.آقای رستم امیر بختیار کماکان قائم مقام لیدر فراکسیون بود. وچون اشتغالات آقای دکترعمید زیاد است قرارشد آقای امیر بختیار بعنوان معاون لیدر پارلمانی در غیاب ایشان امورمربوط بفراکسیون را اداره کند.

برف وباران درشهرستانها

گزارشهای رسیده ازخبر نگاران ما در شهرستانها حاکیست که‌روز گذشته در بعضی نقاط بارندگی روی داده و براثر ریزش برف‌چند جاده‌مسدود شده‌است اینك‌خلاصه ای ازگزارشهای رسیده درزیر باستحضار می رسد.

گنبد کاوس

براثرریزش‌برف‌های سنگینی، جاده بین گنبد کاوس وشاهرود مسدود شده و هم اکنون چندین کامیون و سر نشینان آنهادربین راه‌در انتظارباز شدن‌جاده میباشند از طرف آقای فرماندار دستورداده شده که مقداری آذوقه برای سر- نشینان کامیونها ارسال شود و همچنین برای‌بازکردن جاده‌اقدام لازم انجام گیرد.

مرزن‌آباد

چند روز است که در این منطقه هوا بطور بیسابقه‌ای مسدود شده و بارندگیهای شدید بطور متناوب ادامه‌دارد .جاده بین مرزن آباد و کلاردشت بعلت ریزش برف مسدود گشته و کمبود علیق‌دامهای این منطقه را تهدید می کند.

سنندج

بعلت ریزش برفهای سنگین و مسدود شدن جاده ها هم اکنون یك هفته است که پست سنندج نرسیده است. هوای این منطقه بشدت سرد و مستعد بارندگی میباشد.

قروه

خبر نگار ماازقروه سنندج گزارش میدهد از روز بیست و- هفتم بهمن ماه گذشته جاده بین همدان و قروه در اثر برف و کولاك شدیدمسدود میباشد و متجاوزاز یك هفته‌است که‌پست قروه‌نرسیده است.

خبر نگار ما در گزارش خود افزوده است در صورتیکه برای بازکردن جاده‌قروه‌اقدام نشودممکن است‌این جاده‌تا یکماه‌دیگرمسدود باشد.

بروجرد

ظرف چهل‌و هشت ساعت گذشته هوای بروجرد و اطراف رو بگرمی نهاده و درجه هوا ازشانزده درجه زیر صفر بچهار درجه بالای صفر افزایش یافته است.

سراب

چهار روز است که‌راه بین سراب واردبیل براثر برف و کولاك‌شدید مسدود شده وهم اکنون چند اتوبوس و کامیون در طول جاده متوقف گشته‌اند. مسافرین سر- گردان ازمسئولین اداره‌راه اردبیل یاسراب تقاضا دارند که برای‌باز کردن این جاده اقدام نمایند.

پهلویدژ

مدتی است که در پهلویدژ و اطراف هوا بشدت سرد شده‌وریزش برف و باران متناوبی آدامه دارد. براثر برف و کولاك شدید هم اکنون احشام این منطقه در معرض خطر نابودی قرار گرفته‌اند. خبرنگار ما درگزارش خودافزوده است که بارندگیهای اخیردرپهلویدژ کمتر سابقه داشته است.

اختلاف برسر پرداخت جایزه ممتاز

برنده جایزه دویست وپنجاه هزارریالی بدادگاه شکایت کرده

امروز خبر نگار ما کسب‌اطلاع کرد که‌پرونده‌ای‌درشعبه ۲دادگاه شهرستان مورد رسیدگیست که در نوع خود بیسابقه است.

شاکی این پرونده بنام محمد صالحی از بنگاه بخت آزمائی ملی شکایت کرده است که ازپرداخت جایزه بیلط وی که برنده جایزه دویست وپنجاه‌هزار ریالی میباشد خود داری میکند.

محمد صالحی چندی قبل به‌بنگاه بخت آزمائی ملی مراجعه کرده نصف یك برگ بیلط برنده جایزه ممتاز هفتگی از سری ۳۱۸ رااراثه داده‌و ضمن تقاضای پرداخت‌جایزه خود مدعی‌بودکه نصف‌دیگر بیلط راگم کرده است.

مسئولین بنگاه بخت آزمائی بموجب مقررات بنگاه باین شخص گوشزد کردند که چون بنگاه موظف است که‌به‌بیلط کامل‌برنده جایزه بپردازند بنابراین پرداخت جایزه باین بیلط نصفه امکان‌پذیر نیستو مسلما پس‌از ارائه نیم‌دیگر بیلط جایزه مطابق معمول پرداخت خواهد شد.

در دادگاه شهرستان

محمد صالحی بااین جواب قانع نشدوچون خودرا برنده جایزه دویست و پنجاه هزار ریالی‌میدانست وکیلی انتخاب کرده و بطرح‌دعوی علیه بنگاه بخت آزمائی بخواسته پرداخت‌مبلغ‌جایزه‌مبادرت کردووکیل اوضمن تقدیم‌عرضحال تقاضای‌صدور رای‌مبنی‌براستراد کلیه‌مبلغ جایزه بموکل خود راکرده مدعیست‌که چون نصف بیلیطی که در دست موکل اوست صحیح وسالم است می‌باید مبلغ جایزه بوی پرداخت شود محمد صالحی استشهاد مفصلی نیز مبنی بر صحت ادعای خود تهیه کرده که ضمیمه پرونده میباشد.

اینك شعبه دوم دادگاه شهرستان مشغول رسیدگی باین پرونده میباشد و بزودی نظر قانونی خودرا اعلام میکند.

در «تماشا» دزد گرفتند

دیروز مامورین ژاندارمری‌تهران‌نو هفت راس گوسفند بی‌صاحب رادر حوالی قریه«تماشا» پیدا کردند. ساعت بعد سارق گوسفندها بنام حسین ابراهیمی فرزند مصطفی توسط مامورین‌ژاندارمری‌تهران‌نودر همین قریه دستگیر گردید. به دستور آقای ستوان یکم صلاحی فرمانده گروهان ژاندارمری‌تهران- نو گوسفندها بصاحبش تحویل وسارق باپرونده آمربدادسرا فرستاده شد.

حوادث کوناگون

بازداشت رئیس حسابداری ثبت احوال

امروز کسب‌اطلاع شد که آقای علی لواسانی رئیس حسابداری اداره کل‌ثبت احوال ساعت دوبعدازظهر روز یکشنبه گذشته بدستور آقای‌زرافشان بازپرس شعبه چهارم دیوانکیفر بازداشت شده‌است. اتهام آقای علی لواسانی که‌اخلاس میباشد مربوط بهنگامی‌است که‌وی در اداره کشتیرانی و بنادر بکارمشغول بوده‌است سه‌ماه قبل نامبرده از اداره کشتیرانی بوزارت کشور منتقل گردید اکنون متهم دربازداشتگاه گاخ دادگستری بسرمیبرد و بازپرس شعبه چهار نیز مشغول تحقیقات پیرامون موضوع اختلاس‌میباشد.

بموجب‌آمار پزشکی‌قانونی دربهمن‌ماه‌گذشته

۶۷ نفر براثر حوادث مختلف درگذشتند

درماه پیش ۲۱ نفردرنتیجه تصادف بااتو مبیل و۱۳ نفر بعلت خفگی باگاز زغال فوت کرده‌اند

آماری که‌ازطرف اداره پزشکی قانونی منتشرشده حاکیست‌دربهمن ماه گذشته ۶۷نفر براثرحوادث و سوانح مختلف درتهران‌وحومه در گذشته‌اند.

بزرگترین ارقامی که‌دراین‌آمار بچشم میخورد عده‌اشخاصیست که درنتیجه تصادف بااتومبیل وخفگی باگاز زغال درگذشته‌اند بموجب این آمار دربهمن ماه۲۱ نفربراثر تصادف بااتومبیل و۱۳نفردرنتیجه خفگی باگاززغال فوت کردند.

درماه گذشته ده نفر در نتیجه سوختگی و۶نفر بعلت سقوط از بلندی و۳نفر براثرخفگی درآب و۴ نفر درنتیجه‌ضربات‌وارده درگذشتند

آمار حاکیست که دربهمن ماه۳نفر باگلوله انتحارکرده ودونفردرنتیجه مسمومیت وخفگی، باطناب و۲نفر براثر برق‌گرفتگی و۲نفر درنتیجه ماندن زیرآوار هلاك‌شده ویك‌نفر نیز پس از سقوط هواپیما شهید شده است.

علاوه براین پزشکان قانونی در بهمن‌ماه ازجنازه۶۱نفر که‌بعلت‌ابتلا ببیماری داخلی ویابطرز مشکوکی فوت شده بود معاینه بعمل آوردند. درماه گذشته تعداد مجروحین و مضروبینی که‌باداره پزشکی قانونی مراجعه کرده‌اند۵۴۵ نفربوده‌است.

مرك سبزی فروش

صبح امروز پاسبان پاس‌خیابان سوم اراضی (بخش‌ده) شخصی‌بنام صفرسبزی‌فروش‌را درداخل‌مغازه‌اش مرده یافت‌بلافاصله‌جریان ازطرف کلانتری باداره پزشکی قانونی و دادسرا اطلاع داده‌شد صفر شبها بتنهائی درمغازه‌خود میخوابید وزن وبچه‌ای ندارد

هرسه ازسیم برق بود

صبح امروز انبارگاراژ صادقی واقع درمیدان گمرك‌آتش گرفت که توسط مامورین اداره آتش نشانی خاموش گردید همچنین‌دیروزکارگاه آقای حسین خلیفی ویك مغازه لباس فروشی درخیابان‌ناصرخسرودستغوش حریق شدندکه توسط مامورین‌مزبور خاموش گردید علت حریقهای مزبور ازاتصال سیم برق‌بوده است.

اتوبوس شوم!

این اتوبوس تابحال موجب مرك چندین‌نفر وبزندان افتادن رانندگان خود شده‌است

دیروز اتوبوسی با کارگری تصادف کرد وپای اورا که چندی قبل درنتیجه تصادف بااتومبیل دیگری فلج شده بودشکست. این‌اتوبوس که‌شماره‌اش ۳۲۰ است از اتوبوسهای‌شرکت اتوبوسرانی خط ۱۸ میباشد و بنابه ادعای راننده‌اش پرویز صبحی این اتوبوس تاکنون چندین نفررا مقتول ودهها نفررا مجروح کرده و همه رانندگانی که باآن کارکرده‌اند بجرم تصادف بزندان افتاده‌اند.

عبدالله شیران بند ۴۰ ساله که‌این اتوبوس باوی تصادف کرده یك‌سال قبل در نتیجه یك حادثه‌اتومبیل پای راستش بکلی‌فلج‌شده‌بودودیروزهنگامی که برای دریافت مقرری ماهانه‌اش‌از دفتر کارخانه‌ایکه قبلا درآنجا کار میکرده باکمك عصا و چوب ازخیابان مولوی عبور میکرد دچار این حادثه شد. افسر کلانتری ۱۵ راننده را بدادسرا و کارگر مجروح‌رابیمارستان فرستاد.

باچوب سررئیس‌پاسگاه راشکستند

دیروز آقای‌سرگرد قاری کلانتر بخش ۱۳باتفاق مامورین‌خود شیره کشخانه یوسف دلال را واقع در خرابه‌های حسین آباد کشف وبا پرونده‌امر تحویل‌دادسرا دادند

* هم‌چنین‌مامورین‌پاسگاه ژاندارمری مهر آباد دوشیره خانه رادرحوالی مهرآباد کشف کردند. دراین‌جریان صاحب یکی از دوشیره کشخانه بنام محمد قزوینی و همسرش با چوب سررئیس پاسگاه راشکستند دائرکنندگان این‌اماکن بدادسرا اعزام شده‌اند

یك قریه بکلی سوخت

بقیه ازصفحه اول

خورشید گرگان، شیرینگی مدیر عامل جمعیت شیرو خورشید و سرهنك اردشیری رئیس بخش امدادی و فرماندار گرگان ورئیس بهداری برای کمك و رسیدگی بوضع حریق زدگان بمحل حادثه رفتند. در حال حاضر جمعیت‌شیرو و خورشید گرگان احتیاج مبرمی بتعداد زیادی‌چادردارد که‌امیدوارند از طرف جمعیت مرکزی ارسال شود.

کمك شیرو خورشید

دراین حادثه‌قریب چهل‌نفربسختی مجروح شده‌اند و تعداد زیادی گاو واسب که در طویله ها بوده و در میان شعله های آتش محصور گشته‌اند سوخته بطوریکه بوی گوشت سوخته شده این حیوانات از چند کیلومتری محل حادثه‌بیننده را ناراحت میکند. ظهر امروزبدستور رئیس بهداری چند نفر پزشکیار و مقداری سرم‌ضدگزاز بمحل‌فرستاده شد.

لوله‌آب ترکید وه خانه‌را آب گرفت

بقیه ازصفحه اول

شده وبکوچه آمدم در این موقع معلوم شد که‌کوچه بن‌بست حسینی که‌منزل‌من‌نیز درآنجاواقع است‌در آب غوطه‌ور است.

همه کمك کردند

باصدای داد وفریاد ساکنین این پنج منزل که‌همه درتاریکی‌شب‌از خانه‌های خود بیرون آمده بودند موجب شد که‌سایرأهالی‌نیز بکمك بشتابند و جریان‌را تلفنی باطلاع سازمان آب برسانند وازطرفی‌برای بیرون بردن زن‌وبچه و ساکنین اطاقهای این‌پنج منزل نیزعملیاتی انجام شد وآنها به‌نزدیکترین محل که دورازخطربودمنتقل شدند.

همه‌چیز درآب

دربازدیدی که‌خبرنگار ماازمحل وکوچه مذکور بعمل آورد مشاهده شد که همه‌چیز درآب غوطه‌وراست کلیه وسایل‌زندگی‌ساکنین‌این‌پنج منزل درآب فرو رفته بود حتی‌برنج وحبوبات یکی از ساکنین این منازل درصندوقخانه وانبار درآب فرو رفته‌بود. بنحوی که‌ساکنین‌این خانه هاناچار شده‌اند کرسی ولحاف کرسی و کلیه وسایل زندگی خود رابداخل خیاط آورده وخود سرگردان باشند اطفال خردسال ساکنین این منزل نیز در میان آب سرگردان بودند.

مامورین آب

ساعت ۶صبح امروز پس‌ازاعلام جریان به‌سازمان آب عده‌ای از مامورین سازمان درمحل حاضر وپس‌از قطع جریان آب شروع‌به انجام عملیات لازم کردند.

بقراری که‌یکی ازاین مامورین اظهار میداشت حادثه مذکوربراثر ترکیدن لوله روی داده وقابل پیش‌بینی نبوده است. ضمنا‌بمنظور جلوگیری ازخطرات بعدی موقتا جریان آب درخیابان مرتضوی قطع گردید.

یك نفر سکته کرد

درمیان ساکنین این منازل یك نفر گروهبان بازنشسته‌شهربانی بنام میرهاشم ازترس حمله آب و خرابی منزل دچار سکته شده‌در گوشه‌ای ازحیاط دراز کشیده بود وکسان وی درصدد رساندن پزشك بربالین وی بودند.

کلیه این منازل براثرورود مقدار زیادی آب ازلحاظ پی وساختمان وفروریختن درحال حاضر قابل اطمینان نیست وساکنین آن پس‌از قطع آب‌نیز دچار وحشت بوده وجرات سکونت‌دراطاقها رانداشتند یکی‌از مامورین که‌در مرمت لوله مذکور حضور داشت‌بخبرنگار ما میگفت: دردونقطه دیگرازحوالی این بخش نیز لوله‌ها ترکیده‌است.

عصبانیت شدید اهالی

ساکنین این منازل که‌براثراین حادثه عصبانی ودچار وحشت‌شده بودند دراولین لحظه‌ای که یکی ازمهندسین سازمان آب همراه مامورین بکمك رفته بود قصدحمله به‌ویرا داشتند ومدعی بودند که مسبب ترکیدن لوله‌سازمان آب بوده است ولی‌پس‌از توضیح مختصری قانع‌شده وبکمك با مامورین مشغول شدند.

ساکنین پنج خانه پس‌از فرونشستن آب جرات نمیکردندکه باطاقهای خود برگردند. دراین عکس عده‌ای ازساکنین این‌خانه‌هاکه بانگرانی دور یکدیگر جمع شده‌اند دیده میشوند

سپیدوسیاه

عقل سالم در بدن‌سالم‌است

بدن وقتی سالم میماندکه همه ازاصول بهداشت وکمکهای اولیه آگاه باشند - مجله سپیدوسیاه برای‌کمك باین هدف نشریه‌ای بنام «دانستنیهای پزشکی برای همه» ازاین شماره بضمیمه مجله سپیدوسیاه منتشر میکندکه بوسیله دوتن از متخصصین فن نگاشته شده وبهترین راهنمای شما میباشد.

این جزوات را همه باید جلدکرده‌درکنار کتب مقدس‌نگهداری کنند.

علاوه برآن دراین شماره چندین تابلوی رنگی ومشکی چاپ شده‌که اطمینان داریم مورد پسند مشکل پسندترین افراد قرار خواهدگرفت.

فراموش نکنید

این جمعه وهرجمعه

سپیدوسیاه را بخوانید — آ-۴۲۴۸۰

اعلامیه شهربانی‌کل‌کشور درباره

تظاهرات نهم اسفند

شهربانی کل کشور لزوما باستحضار عموم میرساند.

که‌درنتیجه مراجعات زیادوتقاضا های عدیده ساکنین محترم تهران برای تظاهر روزتاریخی نهم‌اسفند ماه شهربانی کل‌موافقت مینماید که‌احزاب‌ودستجات وطبقات‌مختلفه درنقطه تمرکز وبامراعات مقررات انتظامی وظایف‌ملی‌خودرا انجام‌دهند لیکن ازنقطه نظر رفاه حال‌عموم و احتراز ازسدمعابر بدینوسیله‌اعلام میدارد که‌تجمع‌فقط‌درمیدان جلالیه مجاز و مامورین انتظامی محوطه لازم را برای تمرکز آنان بانظر نمایندگان دستجات واحزاب تعیین ودراختیار خواهند گذارد.

یقین است‌کلیه شرکت‌کنندگان باتوجه باهمیت این‌روز تاریخی با مامورین شهربانی همکاری نمودوبدین ترتیب رشد جامعه‌وطن‌خواه وشاهدوست را ثابت‌خواهند کرد.

شهربانی کل کشور

لی‌لینتال و کلاب

بقیه ازصفحه اول

دارند وقرار است‌مدت سه‌هفته در ایران اقامت نمایند ودراین مدت ضمن بازدید ازکارهای عمرانی خوزستان ازنظریات دولت ایران‌در مورد ادامه اجرای طرح‌های‌مختلف عمران خوزستان مطلع شوند.زیرا گفته میشود از اجرای بعضی طرح‌ها مانند طرح کارخانه کود شیمیائی اهواز ممکن است صرف- نظر شود.

آخروقت امروز اطلاع حاصل شدکه آقای مهندس هدایت بحضورشاهنشاه شرفیاب شده گزارشی از کارهای سازمان برنامه باستحضار ملوکانه رسانده اند و شاهنشاه اوامر تازه‌ای پیرامون ادامه اجرای طرح‌های‌عمرانی و تسریع آنها صادر فرموده‌اند.

امشب در سینما **کریستال** یك فیلم پرحادثه اززندگی جنگل‌بانان شجاع باشتراك **دین موریس - پرستون فاشر (پایان‌سختی)**

شروع سانسها: ۲-۴-۶ر۳۰ و ۸ر۳۰ بعدازظهر (برنامه مخصوص‌کودکان صبح جمعه هشتم اسفندماه ساعت ۱۰ر۳۰ صبح) — آ-۴۲۴۵۰

شاهنشاه‌هنگام شرفیابی نمایندگان

بقیه ازصفحه اول

عادلانه هم هست وصول شود. یکی از لحاظ عدالت اجتماعی دیگری از نظر تورم پول چون اگر ریال مورد احتیاج ما بطرز صحیحی جمع شود و برای مخارج عادی خود احتیاجی بخورد کردن ارزهای خارجی خویش نداشته باشیم ، میتوانیم از تمام این ارزهای‌خارجی در امورمخصوص تولیدی استفاده کنیم .

بدین ترتیب هم از تورم جلوگیری خواهیم کرد و هم کمتر محتاج بقرضه خارجی خواهیم شد . زیرا قرضه خارجی اگرصرفا برای امور تولیدی بکار رودبعقیده من هیچ ضرر ندارد البته بغیر از ربحی که باید دائما از بابت آن بپردازیم و در صورتیکه این ریال را از داخله تامین کنیم درحقیقت این ربح را بخودمان میپردازیم .

بدیهی است برای هدفهای بزرگی ناگزیریم اعتبار لازم را بهر ترتیب شده باشد تحصیل کنیم از قبیل امور تولیدی - راهها - راه‌آهن و بندر که بدون آنهاملکت نمیتواند ترقی کند و اقتصادسالمی داشته باشد . فرض کنیم همانطور که یکبار دیگر هم گفتم درمنطقه‌ای‌مثل کرمان یا جیرفت چند صدتراکتور بکار اندازیم و وسایل کار این تراکتورها از قبیل نفت و بنزین‌و روغن را تامین کنیم و همه آنها را دوراه توسعه زراعت بکار ببریم چندین هزار تن محصولی را که بدست خواهیم آورد اگر راه نباشد چگونه حمل کنیم ؟ یا توسعه واردات و صادرات ما اگر راه آهن و واگون و بندر کافی نداشته باشیم چه فایده دارد ؟

بفرض تولید داخلی را زیاد کنیم بچه وسیله کالا را صادر کنیم ؟ مملکتی که در جاده ترقی است باید همه این حسابها رابکند . امروز کشتیها بعلت نبودن بندر بعضی اوقات یکی دو ماه در بنادر ایران معطل میمانند و طبعا نرخ را بالا میبرند . متاسفانه در قسمت راهسازی ما تا کنون چندین تجربه بد داشته‌ایم که‌باید باسرعت‌جبران شود زیرا کار ما ازین حیث دوسه سال عقب افتاده است .

تجدید نظر در برنامه عمرانی

بطوریکه اطلاع دارید بعد از سه‌چهارسال مطالعه بالاخره‌تصمیم گرفته شد که دو قسمت برنامه‌های عمرانی خودمان تجدید نظر کنیم‌تا در امور عملی مسئولیتها لوث نشود و دستگاههای اداری کشور عامل اجرای نقشه هائی باشند که سازمان برنامه بادقت و مطالعه آنها راتهیه کرده است و دستگاههای مسئول دولت موظف به عملی کردن‌این نقشه ها باشند .

درغیر اینصورت کار مشکلی‌است که‌یك دستگاه خودش هم نقشه بکشد هم آنرا عملی وهم دراجرای آن نظارت کند.

دستگاهی که‌قبلا بوجود آمده‌بود دستگاه عظیمی بود.

ازاین پس کاردولت باید این باشدکه درحسن اجرای کارهای این دستگاه دقت کامل کند و نگذارد کارها به‌تعویق افتد تا آن حالت غیرطبیعی که‌ایجادشده بودکم‌کم بمجرای طبیعی خودش بیفتد.

صنعتی‌کردن کشور

ماکنون باکوشش تمام مشغول صنعتی‌کردن کشور خود هستیم‌و دراین راه حقیقتا اقدامات مفیدی انجام گرفته‌است.

سرمایه دارهای داخلی ما عوض معاملات بیمعنی روی زمین بیشتر هم‌خود رامصروف سرمایه‌گذاری درامور صنعتی کرده‌اند.

دریکسال اخیر درحدود هفتصد تاهشتصد میلیون تومان سرمایه گذاری شده.

باتاسیس بانکهای مختلف مخصوصا بانکی که‌عنقریب ایجاد خواهدشد امکان آن‌هست که‌بتدریج‌بتوانیم تا۵۰۰ میلیون دلار سرمایه بانکی داخلی وچه‌از نظر سرمایه‌های خارجی وچه کارهای‌تولیدی عملی خواهد شد. امیدوارم بزرگترین سرمایه گذاری از جانب خود مردم باشد زیرا مردم دارنددر این راه تشویق میشوند و این فعالیت عمومی هم اکنون بصورت صدهاوکارخانه ها و کارهای‌دیگری ازاین قبیل که توسط مردم صورت میگیرد نمایان است.

همه‌جا صحنه فعالیت است

خوشبختانه حالا دیگر فقط‌اطراف تهران صحنه این فعالیت‌هانیست. در خوزستان فعالیت شدیدی‌صورت میگیرد . در فارس بزودی این فعالیت شروع‌خواهد شد. درخراسان وضع ازاین لحاظ خوب است . بخصوص در هر جا که راه آهن بدان رسیده کوشش عجیبی شروع شده است.

امیدوارم بتوانیم راه‌آهن‌رابکرمان و بندر عباس هم‌برسانیم.

جنبه دفاعی پیمان بغداد

در اینموقع آقای سردار فاخر حکمت درباره اینکه امروز روز پنجمین سال آغاز پیمان بغداد است مطالبی بعرض رسانیدندو شاهنشاه پیرامون جنبه دفاعی این پیمان و اهمیت آن از لحاظ حفظ امنیت ایران اظهارات مبسوطی فرمودندو متذکر شدند که همچنانکه در کنفرانس مطبوعاتی گفتم سیاست مایك سیاست ملی است که تابع جریان روز نیست بلکه براساس حفظ منافع ملت ایران استوار است.

روز جوانان ایران

آقای دکتر بینا اظهار داشتند : ماه اسفند از مبارکترین ماههای ایران است زیرا روزهای سوم و پنجم و نهم‌و بیست و چهارم وبیست ونهم این ماه هریك برای ملت‌ایران خاطره‌ای خوب همراه دارد. ازاین روزها روز نهم اسفند ۱۳۳۱ که در آن مردم‌تهران شاهدوستی فطری خود را مردانه بثبوت رسانیدند روز ایران جوان و روز جوانان ایران است. اگر این‌شهامت وشاهدوستی مردم ایران نبود شاید مسیرتاریخ ایران اکنون عوض شده بود.

همانطور که شاهنشاه قبلافرموده بودند و مجلسین ایران هم عملاتائید کردند ایرانی جز در امور داخلی آنهم برای بهبود امور اختلاف‌عقیده ندارد و در امور خارجی و آنجا که پای سربلندی کشور و منافع عالیه ملی در میان آید همه مردم ایران متفق‌القولند.

ما به پیروی از راهنمائیهای‌مدبرانه شاهنشاه دموکرات خویش در امور داخلی تنقید اصولی میکنیم ولی بدیگران اجازه نمیدهیم که از ما تنقید کنند.

آقای رامبد اظهار داشتند :وقایع تلخ گذشته و قیام ۲۸ مرداد عملا نشان داد که شاهنشاه نه تنها پادشاه موروثی هستند بلکه منتخب و برگزیده‌ملت‌ایرانندواین حقیقتی است که باید همه جهانیان متوجه آن باشند.

سپس درباره وضع دانشجویان ایرانی در خارجه مطالبی بعرض رسانیدند و شاهنشاه فرمودند . البته باید ترتیبی داد که هر دانشجوئی که بهتر درس میخواند و ضمنا استطاعت کمتری دارد مشمول کمك شود نه کسانیکه تحصیل رضایت بخش نمیکنند ما بهر دانشجوئی در خارج باندازه حقوق یك مدیر کل پول‌میدهیم و این‌پول حقا باید فقط دررامخدمت بمملکت بکار بیفتد.

در جواب عرایض آقای مهدی مشایخی شاهنشاه فرمودند : خیلی از کسانیکه بخارجه‌رفته‌اند در مراجعت نقل کرده‌اند که بعضی از ایرانیان در هر مورد زبان به‌انتقاد از مملکت میگشایند و اظهار نارضایتی میکنند در صورتیکه خود این افراد از آن کسانی هستند که بیش از همه ازاین آب و خاك استفاده میبرند.

من نمیدانم این چه اخلاق‌ناپسندی است که برخی از مردم ما دارند . انسان هر کاری را برای‌نفعی‌میکند نفع این نوع تنقید های‌بی اساس از مملکت آنهم در خارج از کشور چه میتواند باشد ؟

سپس شاهنشاه فرمودند ایام‌عید نزدیك است امیدوارم این سال را باخوبی بپایان برسانیم و سال‌آینده را باامید بیشتر شروع کنیم و موفقیت کاملتری در خدمت‌بکشور نصیب همه ما گردد.

یکساعت بعداز ظهر جلسه‌شرفیابی آقایان سناتور هاو نمایندگان‌مجلس شورایملی پایان یافت.

برای حل مسئله مسکن

بعدازظهر روزیکشنبه هفته جاری جلسه سازمان تهیه‌مسکن درکاخ نخست وزیری تشکیل شد .

ریاست جلسه‌راآقای‌دکتر آموزگار وزیر کار عهده‌دار بود ووزیر کشور وسایراعضای سازمان‌درجلسه‌حضور داشتند .

ابتدا وزیر کار آقای مهندس گنجه‌ای رابسمت دبیرکل سازمان تهیه مسکن معرفی نمود وسپس بحث ومذاکره پیرامون امور تهیه مسکن وطرق مختلف حل مشکل مسکن درتهران وشهرستانهاانجام شد وتصمیماتی اتخاذ گردید .

پاپ نشان میدهد

درمیهمانی ناهار که‌روز گذشته درمحل نمایندگی پاپ‌اعظم درتهران داده شدبه‌آقای عدل رئیس اداره پنجم سیاسی وزارت امور خارجه که‌سابقا رایزن درسفارت کبرای شاهنشاهی درواتیکان بود یك قطعه نشان «سن‌گرگوار»ازدرجه «کماندور» وبه‌آقای شهیدزاده رئیس اداره کتابخانه وزارت‌خارجه دبیردوم سابق سفارت کبرای‌ایران درواتیکان یك قطعه نشان‌«سن سیلوستر» ازدرجه «کماندور» که ازطرف دربار واتیکان ارسال‌شده بود اهدا گردید.

مخصوص آقایان

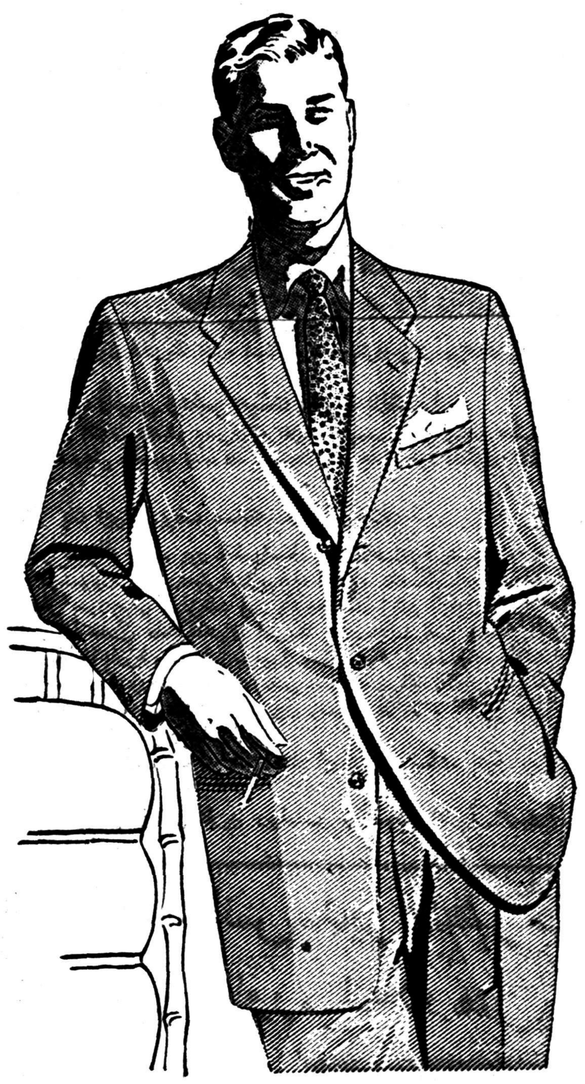

پوشش . حرمت پوشش

کت وشلوار

۴ نوع فاستونی انگلیسی واسپرتکس اسکاتلندی در ۱۴ رنك عالی باندازه‌های ۴۴ تا ۵۶ از

۲۲۰۰ تا ۳۷۵۰ ریال

کت‌فرد

از ۵ نوع توئید واسپرت انگلیسی وطرحهای‌منحصر بفرد، در ۱۲ رنك جالب از

۱۴۰۰ تا ۲۶۰۰ ریال

شلوارفرد

انواع مختلف فلانل وگابادین، در رنگهای متنوع، همه اندازه از:

۶۵۰ تا ۹۰۰ ریال

پوشش

اول لاله‌زار

خوش‌پوش

لاله‌زار- اول رفاهی

ساعات‌کار: یکسره از۹ صبح تا ۸ر۳۰ بعدازظهر

آ-۴۲۳۰۴

تبریکات

انتصاب جناب آقای محمودباقرزاده قاضی مبرز وعالیمقام بریاست شعبه هفتم‌دادگاه استان طلیعه اصلاحات وموجب خوشوقتی است این انتصاب شایسته راتبریك میگوئیم.

صفا - تولائی - علی‌نقی فرسار - تبریزی

جناب آقای دکتر فرهمند

توفیق جنابعالی رادر مسابقه ریاست درمانگاهی بخش پلاستیك بیمارستان امیراعلم به‌آن‌جناب تبریك عرض نموده موفقیت شما رادر خدمات دانشگاهی آرزو مند است.

اسلام واکف

قابل توجه ریاست شهربانی کل کشور

بدینوسیله ازحسن انتخاب آنمقام محترم درانتصاب جناب سرگرد ابراهیمی بریاست کلانتری بخش۱۰ که خدمتگذاری لایق و نمونه بارزی ازادب‌ومردم داری میباشد ودراین مدت قلیل بافعالیت شبانه‌روزی خود آسایش و رفاه‌این ناحیه رافراهم ساخته است سپاسگذار وازآن ریاست عالیه انتظار داردکه اینگونه مامورین‌صدیق و جدی رامورد عنایت و تشویق قراردهند.

احقر سیدمحمد بهشتی زاده - محمد امینی - ابوالقاسم دبیری - تقی درخشان - عنایت‌اله اشتهاردی - عابدی

آگهی مجمع فوق‌العاده

بدینوسیله باطلاع کلیه سهامداران شرکت سهامی اتوشاهپور نو خط ٤ میرساند که درروز ۲۱ر۱۴ر۳۷ ساعت ۱۵ دردفتر شرکت‌حضور بهمرسانند.

دستور جلسه :

۱- مذاکره درباره خط مشی آینده شرکت و تصویب‌مصوبات‌جلسه ۷ر۱۱ر۳۷

۲- تغییر و حذف بعضی از مواداساسنامه

۳- تفویض اختیارات برای واگذاری اموال‌شرکت به شرکت‌واحد اتوبوسرانی

هیئت‌مدیره شرکت‌سهامی اتوشاهپور نوخط٤

تشکر از جناب آقای مهام شهردار محترم تهران

بنا باوامر ملوکانه اعلیحضرت همایون شاهنشاهی درمورد عمران و آبادی‌جنوب‌شهر بشهرداری‌تهران‌لذااعضاء انجمن‌محلی ازطرف‌اهالی خیابان رباط کریم اصلی وظیفه خود میدانند ازحسن توجه جناب آقای مهام که‌بانهایت فعالیت وصمیمیت‌از منویات ملوکانه پیروی نموده ونسبت‌باسفالت خیابان‌مزبوروهمچنین شروع‌تعمیر نهرفیروزآباد وبستن اماکن فساد از روسای کلانتری ۲۰ وبرزن ۲۰ مراتب تشکر و سپاسگزاری خودرا اعلام واز خداوند متعال توفیق معظم‌له‌رانسبت بخدمات اجتماعی وامور عمرانی مسئلت‌مینمایند .

حسن جهانی - محمد خطیبی - حاجی سیف علی صمدی - لطفعلی ابوالقاسمی - حیدر اسلامی - یدالله یگانه- محمد براتی -علی اکبر نحوی - پژوهنده-محمدعلی زنجانی .

آ-۳۰۴۹۳

تشکر ازجناب آقای دکتر جهانگیر وثوقی

حذاقت ومراقبت واستادی جناب آقای دکتر جهانگیر وثوقی‌ریاست محترم بیمارستان ویلاوجراح مستغنی ازتعریف وتوصیف عمردوباره به‌بیمار مابخشید وازخداوند توفیق علی‌الدوام این پزشك عالیقدروارجمند وپیشرفت موسسه معظم‌له وکارکنانش راخواستاریم.

امیداست تشکرات ماموردقبول واقع شود.

مهدی مسیح‌نیا- فرخ‌پوربارسای- شکوه مسیح‌نیا- هوشنك مسیح‌نیا- فرهنك مسیح‌نیا

آ-۳۰۵۰۱

اخطار

طبق تصمیم هیئت مدیره شرکت سهامی تولید وفروش شیرتهران وحومه باطلاع آقایان اعضاء وسهامداران شرکت مزبور میرساند در صورتیکه تاتاریخ ۲۵ر۱۲ر۳۷ اقدام به‌پرداخت بقیه وجوه سهام‌وتعهدات خود دربانك بیمه بازرگانان شعبه دخانیات بحساب شماره ۵۰۱۷۰ وارزنمایند بعداز انقضاء تاریخ‌مذکور دیگر حق عضویت در آن شرکت نخواهند داشت.

ازطرف هیئت مدیره شرکت سهامی تولید فروش شیرتهران و حومه - مستوفیان

آ-۳۰۴۸۷

اعلامیه شورای عالی اصناف برای یادبود

ازواقعه تاریخی نهم اسفند ماه سال ۱۳۳۱ که‌شاهنشاه محبوب محمد رضاشاه پهلوی باعنایت به‌قیام عمومی جامعه اصناف. انصراف‌از تصمیم بمسافرت راعلام فرمودند وبنای توطئه خائنین به‌قومیت وملیت ایران واژگون گردید وملت ایران توانست باحمایت وسرپرستی سلطنت شاهنشاه اسلام پناه محمدرضاشاه پهلوی استقلال وشرافت باستانی خودرا حراست نماید.

هیئت رئیسه شورای عالی اصناف بدینوسیله عموم افراد اتحادیه‌های صنفی وابسته به‌خود رادعوت میکند که‌از دوساعت بعداز ظهرروزشنبه نهم اسفندماه جاری دست‌ازکارکشیده ومجتمعا برای‌شرکت درشادمانی روز موفقیت آمیزمزبور وابراز احساسات نسبت بشاهنشاه معظم درمیدان جلالیه حضور بهمرسانند.

رئیس شورای‌عالی اصناف -مهدی کوشانفر

بموجب مقررات

بقیه از صفحه اول

فعلا این موسسات بادو مشکل مهم روبرو هستند که‌وقتی‌موسسات مزبور بشکل بازرگانی در آمداین مشکلات هم‌از بین خواهد رفت.

یکی‌از این مشکلات آنست که تمام اسناد برای تسجیل بوزارت دارائی داده میشود که‌موجب تاخیر ومعطلی زیاد است وباهدف این سازمانها که‌بامردم تهیدست سرو کاردارند وباید بلافاصله قیمت‌چای وگندم وجو راببردازند منافات‌دارد مسئله‌دوم مربوط به‌مزایده‌ومناقصه است وازاین پس این موسسات ازمحدودیتهای اداری مربوط به این دوائر آسوده خواهند شد.

دولت معتقد است که‌از سال‌آینده حجم کار این موسسات زیاد تر خواهدشد واگر سازمان های‌مزبور بصورت بنگاه درنیایند مشکلات تازه‌ای بروز خواهد کرد.

امروز گفته میشد که سازمان چای مسلما باسم«سازمان چای» باقی خواهد ماند زیرا تغییر نام‌از نظر معروفیت محصول ضرر دارد اما سازمان های‌قندوشکر وباربری وغله ونان امکان دارد که نام بنگاه بخود بگیرند.

اطلاعات

چهارشنبه هفدهم شعبان ۱۳۷۸ - بیست‌وپنجم فوریه ۱۹۵۹

سال سی‌وسوم - شماره ۹۸۵۰

قرارداد دفاعی ایران وامریکا

همانطوریکه درشماره دیروز باطلاع خوانندگان رسید قراربود ظهر امروز درصورت ورود وزیرخارجه و نخست‌وزیر ترکیه ازلندن به‌آنکارا قرارداد دفاعی بین امریکا وسه‌کشور مسلمان عضو پیمان بغداد درکاخ وزارت خارجه ترکیه بامضاء برسد بهمین مناسبت دیشب قرار بودنخست وزیر و وزیر خارجه ترکیه ازلندن بصوب آنکارا عزیمت نمایند . ولی بعلت اینکه نخست‌وزیر ترکیه احتیاج باستراحت بیشتری داشت لذا پرواز هواپیمای حامل‌نخست‌وزیر و وزیر خارجه ترکیه بامروز موکول‌شد.

همانطوریکه درستون آخرین اخبار دیروز اطلاعات اطلاع دادمشد درصورتیکه عصر امروز نخست‌وزیر و وزیر خارجه ترکیه وارد آنکارا گردند فردا صبح مراسم امضای قراردادهای دوجانبه بین امریکا و سه کشور عضو پیمان بغداد درکاخ وزارت خارجه ترکیه صورت خواهد گرفت .

انتزاع کمیسیونهای مالیاتی ازپیشکاری دارائی تهران

امروز طبق دستور وزیردارائی کلیه کمیسیونهای توافق وبدوی وتجدید نظر مالیاتی ازپیشکاری دارائی تهران منتزع شد .

این کمیسیون هادیك اداره مستقل تحت نظرمدیرکل درآمدها اداره خواهد شد .

نایب رئیس وعضو هیئت مدیره بانك رهنی

ازامروز آقایان منصف ومهران‌که بعنوان نایب رئیس وعضو هیئت مدیره بانك رهنی منصوب شده اند درسمت های جدید خود مشغول بکار شدند .

یك ایرانی برنده مسابقه سفربدور جهان

دکتر نصراله سیف پور فاطمی‌استاد دانشگاههای «پرنیستون» و «فرلی دیکسنون یونیورسیتی» درمسابقه اساتید دانشگاههای امریکا برای سفر بدورجهان موفق‌شد ودر پانزدهم ماه ژوئن (اوایل تیرماه) با هیئتی ازاستادان دانشگاههای امریکا برای‌مطالعه امور سیاسی و اقتصادی افریقا ،اروپا و آسیا ازنیویورك مستقیما بافریقا مسافرت خواهد کرد واز آنجا کشورهای سودان، مصر ،سوریه ،عراق، لبنان ،ترکیه، ایران ،پاکستان ،هندوستان ، شوروی وسپس فنلاند و کشور های اروپائی رامورد بازدیدقرارخواهدداد.

این اولین باری است‌که یك استاد ایرانی در مسابقه بدور دنیا توفیق یافته.

آقای سیف پورفاطمی تاریخ دیپلماسی و همچنین تاریخ اقتصاد را تدریس میکند.

پیش‌بینی وضع هوا

پیش بینی وضع هوای ایران تاظهرفردا طبق‌گزارش اداره پیش بینی هواشناسی مهرآباد بدینقراراست :

دراثر حرکت یك توده هوای سرد کم فشار از غرب به شرق هوای شهرستانهای غربی وآذربایجان وسواحل دریای مازندران ونواحی مرکزی ابری همراه بابارندگی متناوب‌که درمناطق کوهستانی همین نواحی تبدیل‌به بر فشده وبتدریج درشهرستانهای غربی هواسردتر خواهد شد.

هوای شهرستانهای شرقی ونواحی خراسان صاف وبتدریج ابری خواهد شد .

هوای شهر تهران نیزابری ودربعضی ساعات همراه بابارانیابرف بوده ووزش بادردسطح زمین قدری شدید وبتدریج هواسردتر میگردد .

گرمترین نقاطیکه ایستگاه هواشناسی دارند درروزگذشته بندر جاسك باحداکثر۲۵ درجه سانتیگراد بالای صفروسردترین نقاط شهر تبریز با حداقل ۸ درجه سانتیگراد زیر صفربوده است .

حداکثردرجه حرارت هوای شهرتهران ۱۰ درجه سانتیگراد بالای صفرو حداقل‌آن ۲ درجه سانتیگراد زیر صفربوده است .

برای بهار ارز میدهند

پرداخت‌کمك ارز تحصیلی سه ماهه اول سال ۳۸ دانشجویان ایرانی درخارج

اولیاء دانشجویان مقیم کشورهای خارج که کمك ارز تحصیلی زمستان فرزندان خود را دریافت داشته‌اند برای دریافت کمك ارز تحصیل بهار سال ۱۳۳۸ بترتیب حروف تهجی نام خانواده دانشجو بشرح زیر در ساعات اداری باداره اعزام دانشجو بخارج مراجعه‌نمایند.

اولیاء دانشجویان مقیم امریکا باید برگ اشتغال بتحصیل جدیدرا در دست داشته‌باشند .

شنبه ۹ اسفند جاری حروف الف

یکشنبه ۱۰ اسفند ب تا ث

دوشنبه ۱۱ اسفند ج تا خ

سه شنبه ۱۲ د تا ژ

چهارشنبه ۱۳س و ش

پنجشنبه ۱۴ ص تا ظ

شنبه ۱۶ ع تا ق

یکشنبه ۱۷ ك تا ل

دوشنبه ۱۸ م

سه شنبه ۱۹ ن تا و

چهار شنبه ۲۰ ه تا ی

نمایندگان گروههای سرمایه‌گذار بانخست‌وزیرملاقات کردند

قبل ازظهر امروز نمایندگان گروههای سرمایه‌گذار امریکائی و اروپائی «جیس» و «لازارفرر» باآقای دکتر اقبال نخست‌وزیر ملاقات کردند .

دراین ملاقات آقای منصور معاون اقتصادی نخست‌وزیر نیز حضور داشت .

نمایندگان مزبور برای مذاکره بادولت جهت تاسیس بانك بین‌المللی توسعه صنایع ایران بتهران آمده‌اند .

آخرین خبر تا ٤ بعد از ظهر

خارجه

مکمیلان ناراحت است

روش خروشچف یك متد غیرعادی دیپلماسی است

مسکو- آسوشیتدپرس- امروز بعداز ظهر خروشچف ومکمیلان بار دیگر درویلای مکمیلان‌که درحومه مسکو قراردارد ملاکره خواهندکرد.

پس ازاین مذاکرات معلوم خواهد شدکه آیا ماموریت سیاسی مکمیلان درمسکوتوام بامووفقیت خواهدبودیانه .

میکویان وگرومیکو درمذاکرات شرکت مینمایند. تاکتیك های ناگهانی وخشن خروشچف موجب ناراحتی مك میلان شده است. حمله‌ایکه خروشچف بغرب درسخنرانی اخیرخود نمود نخست وزیربریتانیارا متعجب ساخته‌است مك میلان گفت این یك متدغیرعادی دیپلوماسی است. خروشچف‌طی‌اظهارات خودگفت پیشنهاد غرب برای تشکیل کنفرانس ازوزرای خارجه مانعی درراه حل مسئله آلمان است وپیشنهادکردکه کنفرانس ازسران دول تشکیل شود وقرارداد عدم‌تجاوز نیزمیان انگلستان وشوروی بسته شود. خروشچف پیرامون این پیشنهاد هاقبلابامك میلان مذاکره‌ای بعمل نیاورده بود.

امشب مك میلان ازویلای خودبه مسکو خواهد آمد تاباتفاق خروشچف بالت رومنوزولیت راتماشا کند .

مطبوعات لندن وپیشنهاد خروشچف

آیاروسها باروشی‌که درپیش‌گرفته‌اند قصداهانت‌دارند؟

لندن - رویتر - روزنامه دیلی اکسپرس ازقول خبرنگار خود درمسکو مینویسد این نکته جالب توجه است که خروشچف بدون طرح موضوع در مذاکرات خود بامك‌میلان ، پیشنهاد انعقاد قرارداد عدم تجاوز نموده‌است. روزنامه محافظه‌کار دیلی میل دنباله مطلب راگرفته و مینویسد آیاروسها بااین روش تعمدا قصد اهانت داشته‌اند .

دیلی اسکیچ اضافه میکند که‌اگر پیشنهاد خروشچف جنبه واقعی داشته‌باشد روابط بریتانیا و متحدین آنرا تهدید میکند و شانس موفقیت درزمینه‌های وسیعتری راکه مقصود مك‌میلان است بخطر میاندازد .

دیلی ورکر ارگان کمونیستها مینویسدمحافل‌انگلیسی روش‌خروشچف را نقض رفتار و آداب عادی نمیدانند :

منچستر گاردیان عقیده دارد که مك‌میلان میخواهد یك قرارداد دوستی وعدم تجاوز باروسیه به‌بندد ومیانگزاید که‌اگر این قرارداد شرائط مساعدی برای مذاکره جدی درباره سایر مسائل فراهم سازد باید آنرا امضا کرد .

دیلی‌تلگراف مینویسد که پیشنهاد خروشچف برای انعقاد قرارداد عدم تجاوز یك ژست بدون ارزش است . زیرا خروشچف میداند که در شرائط کنونی قرارداد وعدم تجاوز باید بعداز حل مسئله برلن بسته‌شود .

روزنامه دیلی هرالد با پیشنهاد خروشچف برای تشکیل کنفرانس از سران دول موافق است . این روزنامه که ارگان حزب کارگر است به لزوم تشکیل چنان کنفرانسی اشاره کرده و مینویسد مردم انگلستان‌مایلند تاریخ آن معلوم شود .

لغو نظام وظیفه درانگلیس

لندن - خبرگزاری فرانسه - دنکان ساندیس وزیردفاع بریتانیا در جلسه دیشب مجلس عوام اظهارداشت که قانون خدمت نظام وظیفه از همین امسال عملا در انگلستان لغو خواهد شد .

ساندیس اضافه کرد که دولت تصمیم گرفته‌است که مشمولین نظام وظیفه را درسه‌ماهه آخرسال ۱۹۵۹ بخدمت احضار نکند . بااین ترتیب درسال ۱۹۶۱ قانون خدمت نظام وظیفه درانگلستان بکلی لغو خواهد شد ودراین تاریخ آخرین دسته افرادی که‌برای خدمت زیرپرچم احضار شده‌بودند مرخص خواهند شد .

داخله

شهرستانها

جاده‌گردنه‌گان- شاهرود مسدود شده‌است

خبرنگار مادرگردنه آخروقت امروز اطلاع داد هم‌اکنون چندروز است که جاده بین گردنه وشاهرود درحوالی «خوش ییلاق» بین غزنوی وگردنه براتوریزش برفهای سنگین مسدود شده وچندکامیون باسرنشینانش کمدر آن محل متوقف گردیده اند دروضع بدی‌بسر میبرند.

جمعیت شیروخورشید سرخ‌گردنه پانصد کیلونان ومقداری خرما از طریق پادگان لشکرگردنه برای‌کمك به سرنشینان کامیونها بمحل مزبور ارسال داشته است. ازطرف اداره راه گردنه برای بازکردن این جاده‌فعالیت میشود .

سفیرامریکا درخوزستان

آخروقت امروز خبرنگار مادر خرمشهر اطلاع داد آقای ویلز سفیر امریکا درایران که ظهر دیروز برای سه‌روز بازدید از تاسیسات نفت خوزستان باهواپیما عازم آبادان شده بود دیشب را در کنسولگری‌امریکا در خرمشهر بسربرد وپس‌از بازدید از تاسیسات آبادان و خرمشهر به جزیره خارك عزیمت کرد ، قرار است بعدازظهر امروز سفیر کبیر امریکا از جزیره خارك به‌آبادان مراجعت نموده پس‌از بازدید بندر شاهپور فردا بعدازظهر بتهران بازگردد .

تهران

شهردار برلن غربی بتهران می‌آید

بعداز ظهرامروز اطلاع حاصل شدکه آقای ویلی‌براندت شهردار برلن غربی روز جمعه ۱۵ اسفند ساعت ۲٫۳۰ دقیقه بعدازنیمه شب باهواپیمای پان امریکن وارد تهران خواهد شد .

توقف شهردارېرلن درتهران بسیار کوتاه خواهد بود وآقای براندت‌که ازدهلی می‌آیند ازتهران عازم‌آلمان خواهند شد .

ماهی دودی برای شهرستانها

سخنگوی شرکت شیلات امروز بخبرنگار ماگفت. برای‌آنکه درایام نوروز ماهی دودی درهمه شهرستانها ببهای عادلانه دراختیار همه مردم گذارده شود شهرداریهای شهرستانها باید تاروز دهم اسفند تعداد ماهی مورد نیاز خودرا ضمن پرداخت بهای‌آن بشرکت شیلات‌اطلاع دهند. ماهیهای دودی ببهای ۵۰-۴۰و۳۵ ریال فروخته میشود .

قندوشکر درتهران ترقی نکرده

افزایش قیمت قندوشکر مربوط بشهرستانهاست

امروز اطلاع حاصل شد که قیمت قندوشکر دربازار آزاد باحتمال بالارفتن مظنه قندوشکر دولتی یکریال ترقی نموده‌است .

مدیر کل قندوشکربخبرنگار ما گفت که قیمت قندوشکردولتی درتهران افزایش پیدا نکرده وهرکس هرمقدار قندوشکر بخواهد بقیمت دولتی دراختیار او گذارده خواهد شد .

بالارفتن قیمت قندوشکر مربوط بشهرستانهاست که طبق تصمیم دولت ازهرکیلو قند وشکر یکریال برای کمك به مستمندان گرفته‌میشود.

ازاکونومیست

ایران آینده خودرا به غرب پیوسته

روز ۱۶ فوریه وزیر خارجه ایران اعلام کرد که‌تاقبل از نوروز قرارداد دوجانبه ای باامریکا منعقد خواهد شد .

چندی قبل درجریان مذاکرات ایران وامریکا یك هیئت روسی‌به‌تهران آمد تا قرارداد عدم تجاوزی باایران به‌بندد . ولی بهای دوستی شوروی خیلی زیاد بود .

آنها خواهان بیرون آمدن ایران از پیمان بغداد بودند ودربرابر فقط قرارداد ۱۹۲۱ را قربانی میکردند . درحالی که مواد ۵و۶ این قرارداد بموجب نامه‌های متبادله پیش ازامضای آن فقط درصورتی معتبر بودکه قوای نزاری ایران وانبدیل به‌پایگاهی میکرد واکنون ۳۷ سال ازآنزمان میگذرد که دیگر کارگران و دهقانان شوروی در خط قوای نزاری نیستند .

قرارداد ۱۹۲۱ وظیفه خودرا انجام داده وارتباطی با دعاوی کنونی روسها ندارد .

اکنون پراودا ورادیو مسکو باردیگر به‌تکرار حملات واخطار های قدیمی پرداخته اند و حکومت ایران نیز آینده خودرا به غرب پیوسته و ریسك آنرا قبول کرده‌است .

قسمتی از مشتریهای شهرستان: مشهد-بازرگانی ممتاز-دزفول فروشگاه عرفان- یزد- فروشگاه مسعود - خرم‌آباد فروشگاه قبادی- کرمانشاه- فروشگاه پارسیان- رشت-بازرگانی دی- تربت‌حیدریه- فروشگاه‌دباغیان

آ-۴۲۲۸۶ ۳-۱

تراکتور بولدزر - لودر - گریدر

برای کندن زمین‌های سخت بارییر یاکندن زمین‌های نرم‌بابولدوزر وتسطیح و رگلاژ باگریدروگودبرداری و حمل خاك‌با تلفن های شماره ۴۰۶۲۰ و ۴۲۲۶۰ به آقای عظیم زاده تماس بگیرند

۳-۱ آ-۴۲۳۷۸

نگاهی به‌مصنوعات:

شرکت سهامی شبرنگ

خیابان فردوسی کوی اتابك تلفن ۴۲۲۸۷

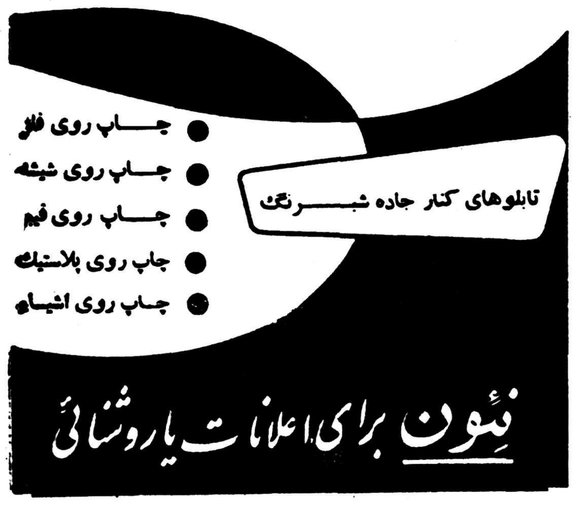

فاوست

اثر جاویدان «گوته»

واشاره‌ئی برکیفیت تکوین‌وتنظیم آن، به‌قلم

رحمت الهی

در نخستین شمارهٔ ماهنامه

اطلاعات دانش، هنروادبیات

کاروان کتاب

فردا یکی از دبیرستانهای تهران‌میرود

مشخصات قافله‌سالار کاروان کتاب که حواله ۵۵۵۰ ریال‌ازبهترین کتابهای فارسی رابه‌برنده میدهد صبح فردادر مجله اطلاعات جوانان بخوانید. این‌مسابقه جالب که‌برای بالابردن سطح دانش جوانان و علاقمند ساختن آنان به‌مطالعه ترتیب داده‌شده ازطرف مجله اطلاعات جوانان وبا همکاری کانون‌انتشارات نیل طرح گردیده‌است.

سطح مطالب مجله اطلاعات جوانان بالا رفت

هیئت تحریریه مجله «اطلاعات جوانان» از چندی پیش تصمیم‌گرفته بود که‌سطح‌مطالب مجله اطلاعات جوانان رابنحوی بالا ببرد که‌دانشجویان دانشگاه و دانش آموزان سیکل‌دوم دبیرستانها نیز بتوانند مطالب آموزنده و مطابق میل خود درآن‌بیابند. بهمین دلیل‌از شماره دوازدهم که فردامنتشر میشود علاوه برداستانهای سرگرم کننده و شیرین سابق مهمترین تحقیقات علمی وادبی که‌مطالعه آنهارابه عموم جوانان توصیه میکنیم درمجله چاپ شده‌است قیمت مجله همان ۵ ریال خواهد بود .

سخنرانی یك ایرانی‌درامریکا

آقای حسن خاتمی هفته قبل در کلوب روتاری شهر ریچموند بنا بدعوت «جیمزاندرسن» رئیس باشگاه سخنرانی جالبی درباره رشد فکری جوانان ایران نمود و درخاتمه سخنرانی اویك حلقه‌فیلم از مناظر ایران نمایش داده شده سخنرانی آقای‌خاتمی که‌دانشجوی رشته شیمی دردانشگاه ریچموند میباشد مورد توجه مطبوعات واقع شد واغلب روزنامه‌های این شهر سخنرانی اورا منعکس نموده‌اند.

جشن استقلال دومینیکن

جمهوری دومینیکن فردا «۲۷فوریه» صدو پانزدهمین سال استقلال خود را جشن میگیرد .

برای اولین بار این جشن توسط سفارت دومینیکن درتهران گرچند ماه بیشتر از افتتاح آن نمیگذرد درتهران نیز برگزار خواهد شد .

جمهوری دومینیکن باثبات ترین کشور امریکای مرکزی میباشد که‌از جریان کودتاها وانقلاب سایر کشور های همسایه خود برکنار میباشد .

این کشور باسیاست آزادی‌مهاجرت که اتخاذ نموده درحکم بهشت‌موعود پناهندگان سیاسی و نژادی میباشد.

هنگام جنك داخلی اسپانیا هزارو پانصد اسپانیائی جمهوری طلب ودر مدت جنك جهانی دوم هشتادهزارنفر یهودی باین کشور پناه آوردند .

اخیرا نیز دومینیکن‌پنج هزار مهاجر را پذیرفته است .

نقش جمهوری دومینیکن‌درمیان‌کشور های امریکای لاتین نقش قابل‌تحسین است واین جمهوری از نقطه نظر استقرار عدالت - آزادی و تامین حقوق فردی برسایر همسایگان خود سبقت گرفته‌است .

ما جشن استقلال دومینیکن را بملت دومینیکن و ژنرال تروخیلیو رئیس دولت آنکشور تبریك میگوئیم .

دیروز کنفرانس مدیران شرکت کوکاکولا در منطقه خلیج خاورمیانه درهتل پلازا تشکیل شد

صاعت ۹ صبح دیروز اولین‌جلسه کنفرانس سالیانه شرکت صادرات «کوکا کولا» در منطقه خلیج خاورمیانه در میهمانخانه پلازاافتتاح یافت . در این کنفرانس مدیران کار خانجات کوکا کولا درایران ومدیران شرکت کوکاکولا در سایر کشور هائیکه امور اداری آن تابع این منطقه میباشد حضور داشتند .

شرکت صادرات کوکاکولابرای بحث در پیرامون‌خط مشی شرکت وتبادل نظر باصاحبان کار خانجات کوکاکولا سالی یکبار در یکی از کشور های جهان تشکیل جلسه میدهد که‌امسال از طرف منطقه خلیج‌خاورمیانه که‌مرکز آن‌درتهران است در ایران منعقد شد . حال‌که این جلسه در تهران تشکیل شده بی‌مناسبت نیست‌تا زیخچه مختصری از کوکا کولا را بنظر خوانندگان عزیز برسانیم .

امروز نوشابه‌های غیرالکلی از آشامیدنیهای عادی شده و در هر خانواده‌ای مصرف میشود از جمله کوکاکولا :

شرکت کوکاکولا یکی از منظم ترین تهیه کنندگان نوشابه غیر الکلی جهان است واین مایع فرح بخش و گوارا در سال۱۸۸۶ میلادی درشهر آتلانتا درممالك متحده آمریکا تهیه و بمعرض فروش گذارده شد سپس امرتهیه آن بتدریج بالا گرفت تاجائی که فعلا ۱۷۰۰ کارخانه‌تهیه کوکاکولا در کشور های مختلف دنیا وجود دارد و روزانه‌بیش‌از ۶۰ر۰۰۰ر۰۰۰ بطری کوکاکولا در سراسر جهان مصرف میشود .که‌بدون دخالت دست تهیه میگردد وکلیه اصول ومقررات بهداشتی در ساختن آن ملحوظ و رعایت میشود .

نکته جالبی که در اینجا لازمست اینکه شرکت صادرات کوکا کولا علاوه برآزمایشگا هـای مجهز ومتعدد که‌درآمریکا و اروپا و خاور میانه دارد در هر کارخانه‌ای هم آزمایشگاهها و متخصصینی دارد که کار آنها کنترل ومراقبت مواد اولیه کوکاکولا است بدین منظور که ترکیبات آن در همه جا یکسان بوده و طعم و مزه کوکا کولا در تمام ممالك یکسان باشد .

در جلسه‌ای که دیروز در هتل پلازا تشکیل شد گزارشی‌از وضع فروش در سال ۱۹۵۸ و مقایسه آن بافروش سال ۱۹۵۹داده شد ومدیران هر ناحیه پیرامون پیشرفت وضع خود توضیحاتی دادند ازجمله درکویت و تهران مقدار فروش بسیار زیاد شده بود و درسایر شهرستانهای ایران هم از قبیل اصفهان و مشهد فعالیت مدیران قسمتها مورد توجه واقع شد . و همگی‌با صمیمیتو علاقه مخصوص درپیشرفت بیشتر این نوشابه ورفاه مصرف کنندگانو کارمندان‌تبادل نظر نمودند .

رئیس شرکت کوکاکولا هنگام افتتاح جلسه

گوشه‌ای ازسالن کنفرانس

عده‌ای ازمدیران شرکت کوکاکولا قبل ازشروع کنفرانس

خانم‌وآقای‌مهندس برای‌شرکت درمسابقه بزرك آلومینیوم

فقط ۷ روز فرصت دارید

نظریات خودرا پیرامون‌بر تری آلومینیوم برچوب و آهن‌درمورد ساخت دروپنجره ودکوراسیون ساختمان با استفاده ازآخرین فرصت برای ما بنویسیدو

هم‌وزن خودشمش نقره خالص جایزه بگیرید

شرایط مسابقه : ۱- شرایط شرکت کنندگان : تابعیت‌ایران -داشتن تیتر مهندس ساختمان آرشیتکت یادکوراتور ویامهندس برق وماشین.

۲- هیئت داوران :سه‌نفر ازاساتید بزرك دانشگاه

۳- مدت مسابقه : دوماه از تاریخ نشراولین آگهی (۱۳ر۱۰ر۳۷)

۴- نظریه‌ها بایستی با انشاء ساده بزبان‌فارسی درسه نسخه ماشین‌شده به آدرس شرکت‌پخش آلومینیوم بوسیله پست‌سفارشی دو قبضه ارسال و یادر مقابل رسید بشرکت تحویل گردد.

شرکت سهامی بخش‌آلومینیوم خیابان شاه بین یغما وشیخ هادی شماره ۹۲۶ تلفن ۶۶۴۰۵-۶۶۴۰۶

آ-۴۲۴۷۰