اطلاعات

چهارشنبه ۷ آذرماه ۱۳۵۲ ـ شماره ۱۴۲۶۶ تکشماره ۵ ریال

کنفرانس سران عرب بشدّت متشنج شد

نمایندگان مصر و اردن با یکدیگر مشاجره کردند

عرفات تنها نماینده فلسطین شناخته شد

بدنبال تصویب قطعنامه شناسائی عرفات بعنوان تنها نماینده فلسطینی ها اکنون رهبران عرب می‌کوشند ترتیبی بدهند که ملک حسین و عرفات هردو از طرف اردن و فلسطینی‌ها در کنفرانس صلح شرکت کنند . عکس قبل از تشکیل جلسه نهائی کنفرانس سران عرب گرفته شده و از راست بچپ ملک فیصل، سادات و بومدین را نشان می‌دهد .
عکس رادیوئی اطلاعات

تصمیمات مهم کنفرانس سران عرب :

۱ ادامه جنگ نفت

۲ شرکت مصر و سوریه در کنفرانس صلح

سادات گفت : جنگ هر لحظه ممکن است از سر گرفته شود

● سادات در کنفرانس سران فاش کرد ۱۰ هزار سرباز اسرائیلی در جنگ کشته شدند در صفحه ۲

اخطار عربستان به کشورهای اروپائی

به هلند نفت ندهید!

* کشور هائی که به هلند نفت بدهند خودشان از نفت اعراب محروم میشوند .
* براثر پیشنهاد نفتی عربستان صنایع نفت غرب دچار سرگیجه شد در صفحه ۳

باتصویب لایحه‌ای که تقدیم مجلس شده است

۲۰۰ هزار کارمند بخش خصوصی بیمه درمانی و حوادث میشوند

در صفحه ۱۷

نرخ برنج و حبوبات

در کمیسیون مخصوصی بررسی میشود در صفحه ٤

برنامه ثبت نام واعزام مشمولان عادی وفارغ التحصیل اعلام شد

حداکثر مهلت مشمولان فارغ‌التحصیل یك ماه بعد از فراغت تحصیلی می‌باشد مشمولان عادی متولد ۱۳۳٤ برای ثبت نام تا پایان اسفند ماه مهلت دارند

در صفحه آخر

بررسی و تفسیر نکات جالب بودجه

برای رفاه کارمندان

۶۰۰ میلیون تومان در بودجه پیش بینی شده است

بابت اشتباه محاسبه

کلیه طلب کارمندان امسال پرداخت میشود

برای مبارزه با بورس بازی زمین دولت راه حل منطقی پیدا کرده است

★ ۳۵ هزار معلم جدید استخدام میشود

★ ۲۷۷ هزار شغل جدید ایجاد خواهد شد

★ ۳۰۶۰۰ واحد مسکونی ارزانقیمت ساخته میشود

● دولت سال آینده ساختمان نخواهد کرد

● شهرهای «رقیب» تهران ایجاد می‌شود

● نحوه پرداخت کمکهای غیر نقدی به کارمندان توسط هیئتی که از طرف دولت مامور شده ، تعیین میگردد

درصفحات ٤ و ۵ و ۱۳

دختری با ۱۵ ضربه چاقو دانش آموزی را کشت

● متهم بقتل در میان آشنایان و همسایه ها به «جاهل محل» معروف است .

شرح در صفحه حوادث

تغییر نام وزارت راه به وزارت راه و ترابری

* کلیه امور راه و حمل و نقل دراین وزارتخانه متمرکز میشود

در صفحه ۱۷

آگهی استخدام رسمی دروزارت دادگستری

در صفحه ۱۷

اطلاعیه

ازکلیه مهندسین راه و ساختمان ، صنایع الکترونیک ، برق ، تاسیسات ، لیسانس فیزیک که درموعد مقرر ثبت‌نام کرده‌اند و سابقه‌کار آنها بیش از ۳ سال میباشد درخواست میشود برای دریافت برگ مصاحبه در وقت اداری روزهای شنبه ۱۰ و یکشنبه ۱۱ آذرماه به امور اداری سازمان واقع در خیابان تخت‌طاوس نبش روزولت مراجعه فرمایند.
ازکلیه افرادیکه ثبت‌نام کرده‌اند و کمتر از ۳ سال سابقه‌کار دارند طی اطلاعیه بعدی دعوت بعمل خواهد آمد.

آگهی استخدام پزشك

در صفحه ۳

در تهران

مدرسه عالی فنی تأسیس شد

★ دانشجویان مدرسه عالی بعدازدو سال به‌اخذ دانشنامه نائل میشوند

★ این مؤسسه بزرك آموزشی ازاول بهمن دانشجو می‌پذیرد

★ با ایجاد این مدرسه عالی نیاز نسل جوان به‌آموزش تکنولوژی برآورده خواهد شد

شرح در صفحه ١٤

فردا شب

مهستی ـ کورس سرهنگ‌زاده

در

کازینو آبعلی

تلفن رزرو ۲۸ ـ ۸۹۰۰۲۶

طلا

سکه طلا

ضرب سکه طلا ازقرن‌ها پیش رایج بوده است . زیرا ، طلا علاوه بر ارزش روزافزون ، ترکیب خاصی دارد که تحت تأثیر آب و هوا و گذشت زمان زنگ نمی‌زند و رنگ وجنس آن تغییر نمی‌کند . سکه طلا ، پول نقدی است که ارزش آن روزبروز افزایش میابد .

هدیه طلا

بزودی اعلام میشود

اطلاعیه بانك مرکزی ایران

درروز شنبه دهم آذرماه جاری ازمحل موجودی بانك مرکزی ایران اوراق قرضه دوساله با بهره ۹ در صد ، سه ساله با بهره ۹٫۵ درصد، پنجساله با بهره ۱۰ درصد و هفت ساله با بهره ۱۰٫۵ درصد درسال وهمچنین اسناد خزانه سه ماهه با بهره ٦ درصد ،شش ماهه با بهره ۷ درصد ویکساله با بهره ۸ درصد درسال برای فروش عرضه می گردد .

بهره اسناد خزانه واوراق قرضه ازمالیات بر درآمد معاف میباشد

علاقمندان بخرید اسناد خزانه واوراق قرضه میتوانند در روز شنبه مذکور به بانك مرکزی ایران ویا هریك ازبانکهای اصناف ، اعتبارات ، ایران و انگلیس ، ایران و خاورمیانه ، ایرانیان، بازرگانی، بیمه بازرگانان ، پارس ، تجارت خارجی، تجارتی ایران و هلند ، تهران ، رفاه کارگران ، سپه ، شهریار ، صادرات صنایع ، عمران ، کشاورزی و ملی که عامل فروش و بازپرداخت اصل و پرداخت بهره اسناد خزانه و اوراق قرضه میباشند مراجعه نمایند .

آگهی استخدام

سازمان صنایع نظامی بمنظور تکمیل کادر پرسنلی خود اشخاص زیر رابطور پیمانی باحقوق مکفی در تهران استخدام مینماید.

۱ـ متخصص گوش وحلق و بینی
۲ـ پزشك عمومی
۳ـ بهیار

داوطلبین حائز شرایط همه روزه «باستثنای ایام تعطیل وروزهای یکشنبه » تاتاریخ پانزدهم آذر ماه سال جاری در راس ساعت اداری با در دست داشتن مدارك مربوطه جهت هرگونه اطلاعات بیشتر به دفتر اطلاعات سازمان صنایع نظامی واقع در سلطنت آباد مراجعه نمایند.
م الف ۱۵۵۵۵
سازمان صنایع نظامی

آگهی استخدام

یك واحد بزرك صنعتی واقع در محدوده تهران افرادذیل را تمام وقت استخدام مینماید :

۱ـ مسئول آزمایشگاه پایه تحصیلات لیسانس در رشته شیمی وحداقل یکسال تجربه کار در صنعت روغن نباتی و کوالیتی کنترل.
۲ـ انباردار فنی با ۳ سال تجربه کار و آشنا بزبان انگلیسی
۳ـ نقشه کش فنی با سابقه یکسال کار
٤ـ تایپیست فارسی ولاتین تلفن ۵ـ ٦٦٩٦٦١

آگهی شرکت سهامی آتی ساز

(سازنده شهر دریاکنار)

از متقاضیان محترمی که برای خرید ویلا های جدید شهر دریاکنار ثبت‌نام فرموده‌اند تقاضا میشود همه روزه عصر ها از ساعت ۱٦ الی ۱۹ برای ملاحظه نقشه وانتخاب ویلای خود به دفتر شرکت واقع در اول خیابان ویلا جنب شرکت هواپیمائی ملی ایران مراجعه فرمایند.

اعلامیه وزارت بهداری

۳۰ داروخانه شبانه‌روزی در تهران کشیك دارند

شرح در صفحه ۵

جناب آقای صادق احمدی
وزیر محترم دادگستری

حسن انتصاب جناب آقای سیدمحسن قرنی که از قضات شریف و عالیرتبه و فردی خدمتگزار و صدیق است بسمت بازپرسی شعبه ۵ دادسرای تهران صمیمانه به آنجناب تبریک عرض نموده توفیق روزافزون ایشان و جنابعالی را در اجرای حق و عدالت از درگاه حضرت احدیت خواستارم .
سیدهاشم لولاآور

سرمقاله

بودجه ۱ر۰۸۹ میلیاردی!

نخست‌وزیر ، درجلسه دیروز مجلس شورای ملی بودجه کل‌کشور را برای سال ۱۳۵۳ تقدیم‌داشت.

بودجه تقدیمی ،بارقم کل ۱ر۰۸۹ میلیارد ریال و ۳۳ درصد افزایش نسبت به‌بودجه سال جاری ، بزرگترین بودجه تاریخ ایران بشمار می‌آید و ارقام عظیم آن از وسعت فعالیت‌های اقتصادی و اجتماعی وعمرانی کشور حکایت دارد .

تحولاتی‌که درکار تنظیم وتقدیم بودجه پدید آمده ، از جهات مختلف نمودار تحولات عمومی کشورما است . مردم‌ایران روزگاری نه چندان دور راکه امور کشور باالوایح یك‌دوازدهم میگذشت‌و اکثرا پرداخت حقوق هابخاطر تاخیر در تصویب‌یك دوازدهم ها معلق میماند ، فراموش نکرده‌اند .در آن روزگار ، تدوین بودجه یك ساله برای مردم نوعی آرزو محسوب میشد و تازه ، بعداز آنکه مالیه مملکت سامانی گرفت و موجبات تنظیم لوایح بودجه فراهم‌آمد ،تاچند سالی بودجه دولت‌صرفا نمودار اقلام درآمدو هزینه بود .بعلاوه ،بودجه عمرانی کشور جدا از بودجه عمومی دولت‌بود.

در آن سالها، همه آرزو داشتندکه روزی سرانجام تمام ارقام دخل‌و خرج‌مملکت یك کاسه شودو در قالب « بودجه برنامه یی » تقدیم قوه مقننه شود. زمان تقدیم بودجه نیز بنوبه خود مساله یی بود. چه ،لایحه بودجه غالبا در اواخر سال آماده میشد و هنگامی دولت بودجه رابه مجلس میبرد که کاررسیدگی به‌بودجه در کمیسیون و سپس درمجلس علنی مستلزم شتاب و تشکیل جلسات فشرده و متوالی‌بود.

بهمین‌ملاحظه ، تقدیم‌بودجه کل‌کشور در اوایل آذرماه، یعنی نزدیك به چهار ماه قبل از انقضای سال نکته درخورتوجهی است . نخست وزیر در نطق خود بهنگام تقدیم لایحه بودجه بدین نکته اشاره کرد :« از امتیازات نظام جدید آن است که زمان تنظیم متمم بودجه هرسال را بازمان تسلیم بودجه سال بعدمقارن ساخته و در نتیجه تصویری روشن از برنامه مالی و عملیاتی دولت طی دو سال ارائه مینماید . مزیت دیگر این روش بوجود آوردن انعطاف‌کافی بین دوسال مالی است بنحوی که دستگاه های اجرائی بتوانند خویشتن رابموقع، برای ایفای مسئولیت‌ها واجرای برنامه‌هائی که برای سال آینده مالی درنظر گرفته شده آماده سازند و تعهدات مختلف رابرای بثمر رساندن طرحهای مختلف پذیرا شوند ».

نکته دیگرکه نخست‌وزیر برآن انگشت نهاد، ایجاد یك سیستم حسابرسی است برای کنترل دقیقتر مصارف بودجه ، بنحوی که بتوان حداکثر نتیجه را از سرمایه گذاری در زمینه های مختلف عایدکرد ومیزان بازدهی ارقام هزینه را در جهت هدفهای منظور در بودجه ، بمعرض سنجش درآورد:« دولت از هم اکنون در کاربررسی انجام ترتیبات لازم برای تقویت روش حسابرسی و کنترل دقیقتر مصارف بودجه است‌وامیدداردکه با اعمال نظارت های لازم موجبات آنرا فراهم آورد که در نتیجه هر سرمایه گذاری حداکثر فایده برای حصول هدفهای عالیه مربوط به رشد و توسعه ملی‌و تامین رفاه عمومی به‌بار آورد ».

هدفهای اصلی بودجه ۱۳۵۳ در متن گزارش نخست وزیر منعکس است . توسعه امور اقتصادی با تخصیص ۳۱ درصد کل اعتبارات ، مهمترین هدف بودجه تقدیمی را تشکیل میدهد و پس از آن ، دفاع ملی با ۲۸٫۸ درصد و اموراجتماعی با اندکی بیش از ۱۸٫۵ درصد اعتبارات ، هدفهای مهم بودجه بشمار می‌آیند.

بقیه اقلام بودجه «حدود ۲۲ درصد کل اعتبارات» به امور عمومی و هزینه های جاری اختصاص دارد. اینك پارلمان ایران فرصت کافی دارد تابودجه‌یی با چنین مشخصات رابرای سال آینده تنقیح و تصویب‌کند.همکاران مانیز کوشش خواهندکرد تا درین فرصت ، نکات اصلی بودجه را برای اطلاع خوانندگان عزیز در معرض تحلیل و بررسی قرار دهند . بدیهی است‌چنانچه خوانندگان ما وبخصوص صاحبنظران نیز درین زمینه نظریاتی داشته باشند میتوانند با ما و بوسیله‌روزنامه ما با دولت ومردم درمیان گذارند.

سادات گفت : جنك هـر لحظه‌ممکن است آغاز شود

کنفرانس سران،عرفات‌راتنها نماینده‌فلسطینی هاشناخت

الجزایر ـ آسوشیتدپرس ـ خبرگزاری فرانسه ـ کنفرانس سران‌کشورهای عربی‌که بعدازظهر امروزپایان یافت درجلسه دیروز خود ضمن تصویب چند قطعنامه سازمان آزادی‌بخش فلسطین و عرفات را رسما بعنوان یگانه نماینده ملت فلسطین برسمیت شناخت .

تصمیم کنفرانس سران عـرب مقامات اردنـی را بشـدت خشمگیـن کـرده است . در حـالیکـه ملک‌حسین خود را نمایندهفلسطینی‌های مقیم ساحل‌غربی رود اردن میداند کنفرانس الجزایر دیروز دوبار پیش‌از ظهر و بعداز ظهر تشکیل جلسه داد وآخرین جلسه در ساعت یک بعدازنیمه‌شب (بوقت تهران) پایان یافت .

درجلسه دیروز همچنین تصمیم گرفته شد که‌تحریم صدور نفت کشور های عربی بطور «مناسب» ادامه پیدا کند .

پادشاهان و روسای جمهوری کشورهای عربی پس ازهشت ساعت مذاکرات سری‌سرانجام درباره مسئله مشکل اردن و فلسطین تصمیم قطعی اتخاذ کردند و متن قطعنامه‌ای را را کموزیران امور خارجه عربی پس از سه جلسه‌طولانی شبانه دراین باره تنظیم کرده بودند تصویب نمودند .

ملک‌حسین که احساس‌میکرد کنفرانس چنین‌تصمیمی رااتخاذ خواهدکرداز شرکت درجلسات سران‌کشورهای عربی‌خودداری کرده و بهجت طهونی را بنمایندگی‌خودبه الجزایر اعزام داشته‌است. سران عرب‌همچنین تصمیم خوددرابه ادامه استفاده از سلاح نفت تا آزادی کامل سرزمین های اشغالی ، اعاده حقوق‌ملی ملت فلسطین اعلام داشتند. معذلک در جلسه‌دیروز تصمیم گرفته شد که متوقف ساختن کاهش‌پنج‌درصد صدور نفت درماه‌دسامبر شامل‌کشور های ژاپن و فیلیپین نیزبشود.

پادشاهان و روسای جمهوری عربی همچنین تصمیم گرفتند سالی‌یکبار تشکیل جلسه بدهند و درصورتی که اوضاع و احوال ایجاب‌میکندبطور فوق‌العاده دورهم گرد آیند .

محمود ریاض‌دبیر کل‌اتحادیه عرب‌اعلام‌داشت که جلسه‌آینده سران در ماه آوریل تشکیل خواهد شد . یکی دیگر از قطعنامه‌هائی‌که‌بتصویب‌کنفرانس رسیدتشویق همبستگی کشور های‌افریقائی و اعراب است ، احتمال‌میرود برخی ازتصمیمات کنفرانس اعلام نشود .

درجلسه امروز عده‌ای از وزیران امور خارجه عربی ماموریت خواهند یافت که درباره تصمیمات کنفرانس توضیحاتی‌به سران کشورهای اروپائی و آسیائی بدهند .

درجریان کنفرانس هیچگونه مذاکره‌جدی ازمسئله دورنمای صلح‌و بویژه تشکیل کنفرانس بین‌المللی صلح در ژنو بمیان نیامد . ولی‌ظاهرا بنظر میرسد که سران کشور های عربی موافقت کرده‌اند که نمایندگان سوریه و مصر و اردن برای مذاکره به ژنو بروند ولی هیچگونه«چک سفیدی» به‌آنها داده نشده است احتمال از سرگرفته‌شدن نبرد درخاورمیانه درسخنرانی بسیاری از سران عرب عنوان شد .

آخروقت دیروز درکریدور های کنفرانس شایع شده بود که سرهنگ‌قذافی برای شرکت درجلسه نهائی کنفرانس وارد الجزایر خواهدشدولی تاکنون این خبر بطور رسمی مورد تائید قرار نگرفته است .

نطق جنگی سادات

یکی‌دیگر از وقایع مهم کنفرانس الجزایر سخنرانی پرزیدنت انورالسادات بود .

رئیس جمهوری مصر در نطق خود اعلام داشت که مبارزه مسلحانه به تنهائی نمی تواندمسئله خاورمیانه را حل کند ولی تاکید کرد که نبرد هنوز پایان نیافته و ممکن است هرلحظه بار دیگر شعله های جنگ درخاورمیانه‌روشن شود .

رئیس جمهوری مصر تاکید کرد که ششم‌اکتبر جرقه‌ای‌بیش نبود و پیکار ممکن است یک نسل تمام ادامه پیدا کندمعذلک سادات باردیگر تصریح کردکه جنگ مسلحانه وسیله منحصر بفرد حل و فصل اختلافات‌نیست و ما اکنون در راه خوبی قرار گرفته‌ایم .

ضمنا سادات موافقت خود را با ادامه استفاده از سلاح نفت اعلام داشت و گفت این اسلحه بسیار موثر افتاده است بطوریکه حتی خود ما انتظار نداشتیم که‌استفاده از نفت به عنوان سلاح‌جنگی‌چنین تاثیری داشته‌باشد. رئیس‌جمهوری مصر اوضاع سیاسی و دیپلماتیک خاورمیانه را قبل از جنگ ششم اکتبر برای سران کشور های‌عربی تشریح کرد و از تصمیم مصر و سوریه به آغاز جنگ برای‌دفاع‌از حقوق اعراب سخن گفت .

وی افزود که مصر و سوریه از نتایج این نبرد که‌ارزش واقعی سرباز عرب را نشان‌داد بسیار راضی هستند و بـه آن مباهات میکنند .

رئیس جمهوری مصر ضمن تشریح و نتایج مثبت جنگ‌ششم اکتبر گفت دشمن انتظارنداشت که روزی مجبور شود در دو جبهه به جنگ بپردازد ولی برخلاف تصور دشمن پیکار در دو جبهه آغاز شد و همبستگی اعراب نتایج مهمی ببار آورد .

*** ۱۰ هزار کشته اسرائیلی**

سادات گفت جنگ بسیار طول کشید و این امر دشمن را مجبور کرد با صرف هزینه‌های هنگفتی تمام نیروهای خود را بسیج کند و متحمل تلفات سنگینی بشود . طبق تخمین آمریکائیها و شورویها تلفات دشمن در هردو جبهه بدون در نظر گرفتن هزاران زخمی بالغ بر ده هزار نفر کشته میشود .

پرزیدنت سادات‌اظهاراطمینان‌کرد که همبستگی و وحدت کشورهـای عربی براثر کنفرانس الجزایر بیش از پیش تقویت میشود .

رئیس جمهوری مصر سپس از مساعی بومدین در جریان جنگ سپاسگزاری کرد وی همچنین از ارتش مصر در جریان نبرد اظهار قدردانی کرد و گفت‌در این‌جنگها کلیه کشورهـای عربی شرکت کردند .

درکریدورهای کنفرانس الجزایر گفته میشود که سادات در جریان نطق افتتاحیه خود به انتقادکشور های اروپائی درباره آغاز جنگ پاسخ داده و گفته است جنگ‌ششم اکتبربرای اعراب دارای اهمیت قابل توجهی بود .

او درباره نتایج جنگ‌چنین‌توضیح داده است .

۱ـ اکنون دراروپا ، آسیا و افریقا دهکده‌ای نیست که بـه مسئله فلسطین آشنائی نداشته باشد در حالیکه طی بیست و پنج سال گذشته کسی به این مسئله آگاهی نداشت و جنگ جدید و استفاده از سلاح نفت سبب شد که توجه جهانیان به مسئله فلسطین جلب شود .

۲ـ ما درنتیجه جنگ اخیـر قدرت مذاکره در وضع نیرومند بدست‌آورده‌ایم‌درحالیکه تاکنون کسی به مقاصد و هدفهای ما توجهی نمیکرد .

۳ـ برای‌نخستین‌بار درجهان لزوم پیدا کردن سرزمین برای فلسطینی‌ها احساس شده‌است.

محمود ریاض دبیرکل جامعه‌عرب درپایان جلسه دیشب به‌خبرنگاران گفت که روز چهارشنبه (امروز) پس از پایان گفتگوهای سران کشورهای عربی اعلامیه‌ای ازرادیو الجزایر انتشارخواهد یافت‌همچنین سه اعلامیه خصوصی خطاب به کشورهای افریقائی ، کشور هـای سوسیالیستی و اروپای غربی‌منتشر خواهد شد .

عکس ملك‌فیصل(نفرسمت چپ) پادشاه عربستان سعودی را درجلسه کنفرانس سران عرب نشان می‌دهد . در سمت راست او معاون نخست‌وزیر عربستان سعودی دیده‌میشود . عکس رادیوئی اطلاعات

مقامات امریکائی گفتند در جریان جنك

اسرائیل حتی یك‌موشك سام۶ را بطور سالم بدست نیاورد

واشنگتن ـ یونایتد پرس ـ مقامات وزارت دفاع آمریکا فاش کردند که نیرو های اسرائیلی در جنگ اخیر خاورمیانه نتوانسته‌اند به تجهیزات هدایت کننده موشک های مدرن سام ۶ شوروی‌که‌در جریان‌جنگ مورد استفاده نیرو های مصری قرار گرفت دسترسی پیدا کنند و نمونه‌ای از آن را به غنیمت بگیرند .

افسران وزارت دفاع آمریکا تائید کرده‌اند که‌این وزارتخانه امیدوار بود در جریان عملیات ارتش اسرائیل در غرب کانال سوئز لااقل یک موشک سام ۶ بصورت سالم و دست نخورده بدست اسرائیلی ها بیافتد تامهندسین نظامی آمریکا بتوانند تجهیزات هدایت کننده آنرا بررسی کنند و مخصوصا به اسرار دستگاه رادار موشک هـای سام ۶ که گمراه کردن آن بسیار دشوار است دست یابند.

طبق گزارش مقامات وزارت دفاع آمریکا آنچه بدست نیرو های اسرائیلی افتاده تعدادی قطعات متلاشی شده و بیفایده موشک های سام ۶ است.و در هیچیک از این قطعات نیراثری ازتجهیزات هدایت کننده و مخصوصا رادار دیده نمیشود .

وزارت دفاع آمریکا توضیح داده است که در جنگ اخیر خاورمیانه نیرو های مصری برخلاف جنگ ژوئن ۱۹۶۷ که بسیاری از اسلحه و تجهیزات خود را بصورت دست نخورده در میدان های‌جنگ رها کردند این‌بارقبل‌از اینکه دربرابر نیرو های اسرائیل در غرب کانال سوئز عقب‌نشینی کنند تجهیزات هدایت کننده و موشک های سام ۶ را جدا کردند و تنها هیکل بی‌فایده تعدادی از موشک های مذکور را برای اسرائیلی ها باقی گذاشتند .

موشک های سام۶ شوروی در جنگ اخیر خاورمیانه خطر مرگباری برای‌هواپیماهای‌جنگنده و بمب‌افکن‌اسرائیلی بوده است . این موشک ها مخصوصا برای هواپیما هائی که در ارتفاع کم‌پرواز میکنند خطر بزرگی بشمار میروند . موشک سام ۶ در واقع شکل بسیار تکامل یافته‌تری از موشک های سام۲ شوروی است‌که‌در جنگ ویتنام‌درحدود ۱۷ درصد از هواپیما های سرنگون شده آمریکائی رانابود کرده است .

سخنگوی الیزابت‌تایلور گفت :

بیماری سرطان اوقطعی نیست

لـوس‌آنجلس ـ رویتر ـ الیزابت‌تایلور ستاره معروف آمریکایی امروز در لـوس آنجلس وارد بیمارستان می‌شود تا «بطور اکتشافی »تحت عمل جراحی ،معده قرار گیرد. سخنگوی الیزابت تایلور به خبرنگاران گفت که پـزشکان بیماری‌اورابا قاطعیت«سرطان» تشخیص نداده‌اند .

سخنگو و منشی مطبوعاتی الیزابت تـایلور کـه دوشیزه دوناکوئین‌نام‌دارد اظهارداشت که دستور عمل جراحی‌روی ستاره ۴۱ ساله آمریکایی‌به این دلیل داده شده است که وی ظاهرا دچار ناراحتی های ناشی از زخم و آزردگی یافت های معده بعلت جراحیهای قبلی شده است .

دوناکوئین اضافه کردکـه مرك لاورنس هاروی هنرپیشه معروف انگلیسی‌که دو روز قبل از سرطان معده‌در گذشت و او نیز در اوایل سال‌جاری درلـوس‌آنـجلس تـحت عمل جراحی بزرگی قرارگرفته‌بود برالیزابت‌تایلورتاثیرنامطلوبی باقی گذاشته است .

الیزابت تایلورکه دراوایل ماه جاری در اروپا سرگـرم ایفای نقش‌دریك فیلم‌سینمائی بود اخیرا به آمریکابازگشته و در تمام طول هفته گذشته تحت معاینه پزشکان قـرار داشته است .

اقدامی مهم ، انقلابی عظیم
در راه شناساندن مفاهم عالیه قرآن مجید
چاپ دوم
تفسیر ادبی و عرفانی قرآن‌مجید
اثر خواجه عبداله انصاری
تلخیص : حبیب‌اله آموزگار منتشرشد
اقبال EQBAL
انتشارات اقبال شاه‌آباد

پس از تقسیم کنفرانس سران درمورد فلسطین:

اردن‌دیگر تعهدی درمورد مناطق اشغالی ندارد

بیروت ـ خبرگزاری فرانسه ـ ملک‌حسین پادشاه اردن هاشمی از سران کشور های عربی درخواست کرد که تکلیف نمایندگی فلسطین بین اردن و سازمان آزادی بخش فلسطین را تعیین کنند . ملک حسین هنگام پذیرفتن سفرای آمریکا و شوروی کمبرای دعوت رسمی از دولت اردن برای شرکت در کنفرانس صلح‌کمقرار است روزهیجدهم دسامبر در ژنو تشکیل شود به کاخ سلطنتی عمان رفته‌بودند این‌مطلب راعنوان کرد و گفت بامسئولیت‌وادار کردن‌اسرائیل برای عقب نشینی‌ازساحل غربی‌رود اردن متوجه دولت اردن است و در این‌صورت باید کشور پادشاهی اردن در کنار مصر و سوریه و اسرائیل قرار گیرد یا اینکه کنفرانس سران سازمان آزادی بخش فلسطین را نماینده‌قانونی ملت فلسطین‌اعلام کند ودر این صورت اردن دیگر در برابر سرزمین های اشغالی‌تعهدی نخواهد داشت و در نتیجه در کنفرانس صلح شرکت نخواهد کرد .

پادشاه اردن همچنین گفت اگرتصمیم به تشکیل یک دولت موقت فلسطین گرفته شود و این دولت ادعای مالکیت ساحل غربی اردن و غزه را داشته باشد بازاردن در کنفرانس صلح شرکت نخواهد کرد . معذلک اردن حاضر است در کنار یک هیئت نمایندگی فلسطین که اعضاء آن مشترکا از نمایندگان سازمان آزادی‌بخش فلسطین و شخصیت های فلسطینی مقیم ساحل غربی اردن انتخاب شده باشند در کنفرانس ژنو شرکت کنند .

یک سخنگوی رسمی در عمان اظهار داشت که ملک حسین به سفرای آمریکا و شوروی گفته است که اردن اصولا دعوت شرکت در کنفرانس صلح ژنو را میپذیرد ولی اگر یک دولت موقت تبعیدی فلسطین تشکیل شود از شرکت در مذاکرات صلح خودداری خواهد کرد .

پادشاه اردن خاطر نشان کرده است که ما نمیخواهیم دولتی به ملت فلسطین تحمیل شود و در غیر اینصورت این‌دولت باید مسئولیت تخلیه ساحل غربی‌رود‌اردن را بعهده بگیرد .

در الجزایر ابولطیف مسئول شعبه سیاسی سازمان آزادیبخش فلسطین اعلام داشت ما از تصمیم سران کشور های‌عربی در مورد شناسائی سازمان فلسطین بعنوان تنها نماینده مردم فلسطین بسیار خرسند هستیم . این تصمیم باتفاق آراء گرفته شدو تنها اردن باآن مخالفت کرد .

وی افزود که روز چهارشنبه از طرف کنفرانس اعلامیه رسمی درباره شناسائی سازمان آزادیبخش بعنوان‌یگانه‌نماینده مردم فلسطین انتشار خواهد یافت .

نماینده مصر : اردن از شرکت در جنك خودداری کرد

مشاجره‌شدیدنمایندگان مصر واردن درکنفرانس سران

قاهره ـ خبرگزاری فرانسه ـ روزنامه الاهرام امروز نوشت که در کنفرانس وزیران امور خارجه کشور های عربی در الجزایر روش اردن در جریان‌جنگ ششم اکتبر بشدت مورد انتقاد قـرار گرفته‌است .

اسماعیل فهمی وزیر امور خارجه مصر ضمن مشاجره لفظی شدید بـا نماینده اردن گفته است که روش‌اردن در جریان جنگ کاملا مبهم بود ودولت اردن بدرخواست های متعدد دولتهای عربی درباره شرکت نیرو های اردن در نبرد ترتیب اثر نداده است.

فهمی که در یک جلسه «پر تشنج و طوفانی» سخن میگفت افزوده است که علاو‌ه‌براین اردن هنوزهم‌به سازمان مقاومت فلسطین اجازه نمیدهد که از خاک‌آن کشور علیه اسرائیل به عملیات بپردازند.

در همین‌جلسه عبدالحلیم خدام وزیر امورخارجه‌سوریه‌گفته‌است که‌پرزیدنت سادات و‌ژنرال‌حافظ اسدازملک‌حسین درخواست کرده بودند که عملا در جنگ شرکت کرده و به فلسطینی ها اجازه دهد که از خاک آن کشورعلیه اسرائیل به عملیات نظامی دست بزنند ولی ملک حسین درخواست روسای جمهوری دو کشور را رد کرد.

حتی دولت‌سوریه پیشنهاد کرد کـه برای دفاع از قلمرو فضائی اردن دو اسکادران از هواپیما های‌شکاری خود را به اردن اعزام دارد ولی ملک‌حسین این پیشنهاد را نیز رد کرد . عبدالمنعم رفاعی دراین جلسه از روش اردن‌دفاع کرده و یادآور شده است که اردن بلافاصله پس از جنگ واحد هائی از نیرو های نظامی خود را برای نبرد علیه اسرائیل به سوریه گسیل داشت. عبدالمنعم‌رفاعی‌دراین‌جلسه ازکشورهای عربی تولید کننده نفت درخواست کمک مالی کرده‌است‌تا اردن بتواند بااوضاع کنونی مقابله کند ولی نماینده کویت گفته است تا وقتی که اردن جبهه‌شرق را تشکیل نداده دولت متبوع وی از دادن کمک‌مالی به ملک‌حسین‌خودداری خواهد کرد.

ربایندگان جمبوجت ، هواپیمای‌دیگری‌خواستند

دوبی ـ خبرگزاری فرانسه ـ هواپیمای‌جمبوجت شرکت‌هواپیمائی «ک . ال . ام» هلند که توسط سه راهزن هوائی ربوده شده پس از آزاد کردن کلیه مسافران و میهمانداران آن به دوبی رفت و همچنان سرگردان ماند.

هواپیما دیروز پس از آزادکردن ۲۷۱ مسافر و هشت میهماندار در تریپولی لیبی در فرودگاه‌دوبی‌فرود آمد. و پس ازبنزین‌گیری باردیگر در ساعت شش و سی‌و هفت‌دقیقه بوقت محلی به سوی‌مقصدنامعلومی پرواز کرد .

در مدت سه ساعتی که هواپیما در فرودگاه دوبی قرار داشت درهای آن باز نشد و شیخ‌مکتوم‌بن راشدآل‌مکتوم نخست وزیر دوبی در تمام این مدت بوسیله رادیو از برج کنترل فرودگاه‌باهواپیمادزدان در تماس بود .

درخواست راهزنان هوائی ایـن بود که به هواپیما اجازه‌بنزین‌گیری داده شود و سرانجام بـا ایـن درخواست موافقت شد و هواپیما بسوی عدن به پرواز درآمد ولی پس از یک ساعت و نیم پرواز بـر فراز این شهر مقامات یمن‌جنوبی حاضر نشدند به آن اجازه فرود آمدن بدهند .

پس از ان گزارش رسید کـه راهزنان هوائی از دولت ترکیه درخواست کرده‌اند که به‌هواپیما اجازه داده شود در فرودگاه استانبول بزمین به‌نشیند .

سرانجام هواپیما پس از ساعت‌ها سرگردانی در ساعت یک و پنج دقیقه بعد از نیمه شب به وقت تهران باردیگر در فرودگاه «دوبی» فرود آمد و بلافاصله افرادپلیس و نیروهای مسلح دوبی اطراف آن را محاصره کردند .

چهارساعت پس از فرود آمدن مجدد جمبوجت هلند هنوزدرهای آن باز نشده بود .

ظاهرا مقامات دوبی حـاضر شده‌اند باردیگر به هواپیما اجازه بنزین‌گیری بدهند تا بسوی یک فرودگاه دیگر به پرواز درآید .

اما ربایندگان بعدا از مقامات دوبی خواستند که یک هواپیما و ۳ پاسپورت و مواد غذائی کافی دراختیار آنها بگذارند . مقامات فرودگاه دوبی گفتندظاهراکماندوها قصد دارند به سفر دورو درازی بروند .

در آمستردام منابع شرکت هواپیمائی ک ـ ال ـ ام گفتند ربایندگان عرب حاضر شده‌انداگر دوبی به آنها اجازه دهدآزادانه از این کشور خارج شوند هواپیما را تحویل دهند . این منابع‌گفتند در یک مکالمه تلفنی بین وزیر خارجه هلند و نخست‌وزیر دوبی خبر این توافق اعلام شده است . از طرف دیگر مسافران هواپیمای ربوده شده که در لیبی آزادشده بودند امروز واردآمستردام درهلند شدند یکی‌ازمسافران گفت‌ربایندگان ۳نفر بوده و یکی از آنها کـه نزدیک من ایستاده بود نارنجکی در دست داشت . ربایندگان بـه مسافران دستور دادند که بقسمت عقب هواپیما بروند .

مصر ممکن است در کنفرانس‌صلح شرکت نکند

قاهره ـ رویتر ـ مصردیروز این نکته را در ابهام باقـی گذاشت که آیا در صورتیکه اسرائیل حاضر نشود تاقبلانیرو هایش را به خطوط آتش‌بس ۲۲ اکتبر عقب براند دولت مصر در کنفرانس آینده صلح‌خاورمیانه شرکت خواهد کرد یاخیر.

طبق گزارش روزنامه الاهرام انورسادات‌که برای شرکت در کنفرانس سران عرب‌به‌الجزایر رفته به یاسرعرفات رهبرنهضت مقاومت‌فلسطین گفته‌است که‌اگر اسرائیلی‌ها به‌خط آتش‌بس ۲۲ اکتبر بازنگردند مصر باشرکت درکنفرانس صلح خاورمیانـه موافقت نخواهد کرد .

در قاهره احمدانیس‌سخنگوی رسمی دولت‌مصر نیزاظهارداشت که مسئله شرکت‌یاعدم‌شرکت مصر درمذاکرات‌صلح‌خاورمیانه و بستگی این مطلب‌به‌بازگشت اسرائیلی ها به خط آتش‌بس ۲۲ اکتبر اکنون دردست‌مطالعه است .

بطور کلی سخنگویان مصری روی این‌نکته انگشت گذاشته‌اند که موافقت قبلی وعملی‌اسرائیل را بابرگرداندن‌نیروهایش‌به‌خط آتش‌بس ۲۲ اکتبر ـ آزمایشی برای صداقت اسرائیل در مذاکرات آینده صلح بحساب می آورند .

سفینه فضائی امریکا هم دچار کمبود سوخت شد

کیپ‌کندی ـ رویتر ـ فضانوردان سفینه کیهانی اسکای‌لب سوم آمریکا نیز دیروز مانند مردم کره زمین با مسئله کمبود سوخت‌روبرو شدندو مشکلی که برای‌آنهابوجود آمده‌ممکن است‌بطور جدی برسرنوشت ماموریت فضایی آنها تاثیر بگذارد .

اسکای‌لب دیروز هنگامیکه‌برای‌انجام اولین‌آزمایش علمی بزرگ خود مانور میکرد شش برابر مقدار سوختی که قبلا انتظار میرفت مصرف کرد .

درصورتیکه این وضع ادامه یابد طبق شایعاتی که دیروز به گوش میرسید ممکن است مقامات مسئول‌کنترل ماموریت اسکای‌لب بعضی از برنامه های علمی سفینه را حذف کنند تا سوخت کافی برای دنبال کردن ماموریت ۸۵ روزه آن باقی بماند .

تبذیری که دیروز دراسکای‌لب درمصرف سوخت صورت گرفت باعث شد که بلافاصله بعدازظهر دیروز برنامه پیش‌بینی شده عکسبرداری از منابع زمین برای سرنشینان سفینه حذف شود .

اسراف مصرف سوخت اسکای‌لب هنگامی پیش‌آمد که سفینه درزاویه‌ای قرار گرفته بود تاتاز یک قطعه‌ابر متشکل از ذرات باریوم که درارتفاع ۱۶۰ کیلومتر ناحیه‌ای از آلاسکا تاجنوب زلاندنورا بگستردگی ۱۳۰۰ کیلومتر پوشانده بود عکسبرداری کند . گفته میشود که ممکن است فضانوردان اسکای‌لب زودتر از موعد مقرر بزمین بازگردند . درآغاز قرار بود فضانوردان‌امریکائی ۸۴ روز درفضا بمانند .

اخبار کوتاه خاورمیانه

موشکهای اتمی شوروی در مصر

● واشنگتن ـ رویتر ـ ویلیام آرمسترانگ نـمـاینده جمهوری‌خواه کنگـره آمریکا که اخیرا همراه یک‌هیئت پارلمانی‌آمریکایی به‌خاورمیانه رفته بود از قول‌انور سادات این‌شایعه را که شوروی موشکهای مجهز به کلاهک اتمی‌به مصر تحویل داده است تکذیب کرد.

سفر کی‌سینجر به خاورمیانه

● واشنگتن ـ رویتر ـ منابع دیپلماتیک واشنگتن اطلاع دادند که انتظار میرود هنری‌کی‌سینجر وزیـر خارجه آمریکا ماه آینده اندکی پیش از گشایش کنفرانس صلح اعراب و اسرائیل در ژنو ـ بار دیگر به خاورمیانه سفر کند.

سفر دایان به امریکا

● تل‌آویو ـ رویتر ـ رادیـو اسرائیل گزارش داد که ژنرال موشه‌دایان وزیر دفاع اسرائیل هفته آینده برای گفتگو با کی‌سینجر وزیر امور خارجه و جیمز شلزینگر وزیر دفاع ایالات متحده به واشنگتن خواهد رفت سفر دایان‌در ایالات متحده یک هفته طول خواهد کشید .

زدوخورد اعراب و اسرائیل

● قاهره ـ خبرگزاری فرانسه ـ عصر دیروز بار دیگر بین نیروهای‌مصری واسرائیلی زدو خوردهای پراکنده‌ای روی داد و طرفین‌یکدیگر را به نقض قرارداد آتش بس متهم کردند .

درجبهه سوریه نیز نیرو هـای سوری مواضع اسرائیلی‌ها را به خمپاره بستند.

نفت و قایق نیکسون

★ واشنگتن ـ رویتر ـ کـاخ سفید اعلام کرد کـه ریچارد نیکسون رئیس جمهور آمریکا ضـمـن تصمیماتش برای صرفه‌جویی در مصرف سوخت دستور داده است که‌قایق اختصاصی وی «سکویا» برای آینده «قابل پیش‌بینی» مورد استفاده قرار نگیرد.

سنا به معاون نیکسون رای‌اعتماد داد

واشنگتن ـ رویتر ـ مجلس سنای آمریکا بااکثریت نزدیک به اتفاق آراء انتصاب جرالد فورد را بـه معاونت ریاست جمهوری تصویب کرد.

جرالدفورد کـه ضمنا لیدر فراکسیون جمهوریخواهان در مجلس نمایندگان آمریکا است ۷ هفته‌قبل‌از طرف‌نیکسون به‌معاونت ریاست جمهوری برگزیده شده است .

وی اکنون برای اینکه انجـام وظایفش را بعنوان مرد شماره ۲ آمریکا آغازکندتنها به تاییدمجلس نمایندگان احتیاج دارد و اینکار نیز احتمالاهفته‌آینده‌عملی خواهد شد.

در جلسه دیروز سنای آمریکا ۹۳نفر به نفع‌انتصاب فورد وتنها ۳ نفر علیه وی رای دادند.

جرالدفورداز ۱۹۴۹تاکنون در مجلس نمایندگان آمریکا عضویت داشته است.

ضمنا دیروز برای نخستین‌بار یکی از نوارهای واترگیت که از طرف نیکسون در اختیار قاضی سیریکاگذارده شد. درحضورقاضی مذکور شنیده شد . اما ۱۸ دقیقه ازاین نوار کاملا غیرقابل استفاده بود.

فروش فوق‌العاده لـوازم خـانه و آشپزخـانه و پـوشاك زمستانی
فروشگاه پیرایش شروع شد
پیرایش ـ لاله‌زار

تفسیر سیاسی

مسئله فلسطین درکنفرانس سران

شناسائی سازمان آزادی بخش فلسطین برهبری یاسرعرفات بعنوان تنها نماینده قانونی فلسطینی‌ها بیش از پیش بین اردن و سایر کشور های عربی جدائی می‌اندازد . ملک‌حسین‌پادشاه‌اردن که خود را تنها نماینده یک میلیون و هشتصد هزار فلسطینی که در دو ساحل غربی و شرقی رود اردن زندگی می‌کنند می‌داند ، باین علت که می‌دانست کنفرانس سران عرب قصد شناسائی سازمان آزادی بخش فلسطین را دارد در کنفرانس الجزایر حضورنیافت قطعنامه‌ای که کنفرانس الجزایر صادر کرد بیشتر به سرنوشت هشتصد هزار فلسطینی که در حال حاضر در مناطق تحت اشغال اسرائیل در ساحل غربی رود اردن ساکن هستند ارتباط پیدا می‌کند ، زیرا تنها این قسمت فلسطینی‌نشین است که در یک طرح احتمالی برای تشکیل‌کشور فلسطین برهبری یاسرعرفات قرار می‌گیرد . ملک حسین سال گذشته برای انکه پیوند سرنوشت این هشتصد هزار فلسطینی با سرنوشت اردن حفظ شود ، پیشنهاد کرد یک کشور پادشاهی متحده عرب مرکب از دو قسمت ساحلی رود اردن تشکیل شود . براساس‌طرح ملک حسین این کشور تحت رهبری خود او خواهد بود با این امتیاز که فلسطینی‌ها در ساحل غربی رود اردن پس از تخلیه از طرف اسرائیلی‌ها خودمختاری داخلی داشته‌باشند. این طرح البته مورد تائید اعراب قرارنگرفت وحتی به‌قطع‌روابط‌دیپلماتیک مصر و اردن منجر شد ، در پایان چهارمین جنگ اعراب و اسرائیل ، مسئله تاسیس حکومت فلسطین بار دیگر بطور جدی مورد توجه قرار گرفت و کنفرانس سران عرب در الجزایر با شناختن عرفات بعنوان‌تنهانماینده فلسطینی‌ها ، نخستین‌گام‌اساسی را در این زمینه برداشت .

استدلال کنفرانس سران در تصمیم خود ، براین پایه‌است که ، ساحل غربی رود اردن قسمتی از فلسطین اصلی است که پس از تشکیل کشور اسرائیل بطور امانت در اختیار اردن قرار داده شد و اکنون وقت آن رسیده که این امانت به صاحبان اصلی آن باز گردد .

جعفر مدنی

قیمت روزنامه‌های پاریس افزایش‌یافت

پاریس ـ سندیکای مطبوعات پاریس امروز اعلام کرد کـه قیمت روزنامه های پاریس امروز به میزان ۱۰ سانتیم (حدود ۵ر۱ ریال) یعنی از ۷۰ سانتیم به ۸۰ سانتیم افزایش یافته است . کمبود تولید کاغذ در جهان موجب افزایش قابل‌توجه قیمت کاغذ شده‌و ترقی‌هزینه زندگی روی دستمزد ها تاثیر گذاشته و درنتیجه موازنه بین درآمد و هزینه را بهم زده است . به این ترتیب روزنامه‌های یومیه پاریس ناچار شده‌اند قیمت فروش خودرابیش‌از ۱۴درصد بالا ببرند .

روزنامه فرانس سوارضمن مطلبی خطاب به خوانندگان خود نوشته است که از اول ژانویه آینده قیمت کاغذ ۲۲ درصد دیگر افزایش خواهد یافت و در۱۹۷۴ گرانی قیمت کاغذ و سایر هزینه ها به سطحی خواهد رسیدکه دیگر برای روزنامه‌ای در ابعاد فرانس‌سوار که‌روزی ۱۵۰تن کاغذ در روتاتیو های آن «بلعیده» می شود بهیچوجه صرف نخواهد کرد که بـه انتشارش ادامه‌دهد .سندیکای مطبوعات پاریس‌نیز ضمن یک بیانیه دلایل افزایش قیمت تکفروشی‌روزنامه‌هارا توضیح داده و اعلام کرده است کـه مطبوعات پاریس چاره‌ای جز اینکار نداشته‌اند .

قیمت روزنامه های پاریس دمو نیم ریال بوده که از امروز به ۱۲ ریال افزایش یافته‌است.

موزائیک ماشینی نامید
محصول آخرین تکنیک سنگبری در ایران
تلفن ۶۲۱۰۵۲-۶۲۱۰۵۳-۶۲۱۰

زکی یمانی به اروپائیها اخطار کرد به هلند نفت ندهند

پاریس ـ رویتر ـ خبرگزاری فرانسه ـ زکی یمانی وزیر نفت عربستان سعودی اخطار کرد که اگر کشورهای اروپائی بخواهند به هلند نفت برسانند ، اعراب خود آنها را نیز از نفت محروم میکنند وی همچنین گفت : تحریم نفتی اروپا از جانب کشورهای عرب در صورتیکه ممالک اروپایی کوششهای جدیدی برای حل مسئله خاورمیانه به عمل نیاورند شدت بازهم بیشتری خواهد یافت .

بلائد عبدالسلام وزیر نفت الجزایر در جواب پرسشی که دیروز در این مورد از وی بعمل آمده بود اعلام کرد که تشدید تحریم نفتی اروپا از جانب اعراب کاملا ممکن است .

وزیر نفت الجزایر که باتفاق احمد زکی یمانی وزیر نفت عربستان سعودی در یک کنفرانس مطبوعاتی در پاریس شرکت کرده بود اظهار داشت که سازمان کشورهای عرب صادر کننده نفت (اوآپک) تصمیم گرفته است هر ماه تحریم نفتی کشورهای باختری را ۵ درصد افزایش دهد .

اروپا تاکنون تنها از ۵ درصد این تحریم که به ماه دسامبر سال جاری مربوط میشود معاف شده است. عبدالسلام و زکی یمانی که ازروز دوشنبه این هفته سفرهای تازه‌ای را در ممالک باختری آغاز کرده‌اند وماموریت دارند هدفها و اقدامات نفتی اعراب را برای ممالک باختری روشن کنند در کنفرانس مطبوعاتی دیروز خود نگفتند که جهان عرب دقیقا چه انتظاراتی از اروپا دارد.

اما وزیر نفت الجزایر اظهار داشت که بدون شک کنفرانس سران کشورهای عرب را درمورد توقعاتی که از اروپا دارند روشن خواهد کرد.

یمانی و عبدالسلام بار دیگر این نکته را تکرار کردند که ممالک اروپای غربی بعنوان اعضای پرنفوذ سازمان ملل متحد وظیفه دارند اسرائیل را تحت فشار بگذارند تا تصمیمات سازمان ملل را رعایت کند.

یکی ازخبرنگاران نظر زکی یمانی را در باره سخنان اخیر مقامات آلمان غربی که توصیه کرده بود ممالک اروپای باختری همبستگی فعالانه‌ای در سیاست تدارکات نفتی درپیش گیرند سئوال کرد . وزیر نفت عربستان سعودی گفت ، ما بدخواه خانواده اروپایی نیستیم و باهمبستگی اروپایی نیز مخالفتی نداریم . **ولی اگر قرار باشد که به اقدامات تحریمی اعراب علیه کشور هلند لطمه‌ای وارد شود ناگزیر خواهیم شد اقدامات متقابلی بعمل آوریم.**

یمانی تاکید کرد که تحریم نفتی از جانب اعراب تنها متوجه کشور هلند است و کشورهای اروپای باختری که معمولا از تاسیسات تلمبه‌خانه روتردام در هلند تغذیه میشوند میتوانند کماکان نفت مورد نیاز خود را از این طریق از اعراب دریافت کنند ولی مشروط براینکه جریان نفت اعراب از تلمبه‌خانه بندر رتردام مستقیما بطرف کشورهایی جریان یابد که مشمول تحریم نفتی قرار نگرفته‌اند.

یمانی از طرف دیگر تایید کردکه کشور وی‌دیگر از قرارداد نفتی ۱۹۷۱ که بموجب آن قرار شده است از اول ژانویه ۱۹۷۳ کشور های صاحب نفت منطقه خلیج ـ فارس به میزان ۲۵ درصد از سرمایه وعملیات شرکتهای عامل نفت سهیم شوند راضی نیست . طبق این قرارداد سهم‌الشرکه کشور های صاحب نفت حوزه خلیج‌فارس بعد از ۱۹۸۰ به ۵۱ درصد از سرمایه وعملیات شرکتهای عامل خواهد رسید.

یمانی اضافه کرد که لازم است بین کشورهای مصرف کننده و کشورهای تولید کننده نفت تماس های مستقیمی برای حل مسائل قیمت نفت و همچنین مسائل مربوط به توسعه صنعتی ممالک تولید کننده برقرار شود . یمانی در مورد علاقه و آمادگی عربستان سعودی برای همکاری با اروپائیان تاکید فراوان نمود. **در جوابیک خبرنگار انگلیسی که گفته بود اقدامات نفتی اعراب کشورهای اروپایی را محکوم کرده است که عیدنوئل را بدون نفت بگذرانند و زمستان امسال را بدون داشتن شوفاژ تحمل کنند، یمانی گفت ما برای بریتانیای کبیر و برای اروپا عید نوئل پرسعادتی را آرزومیکنیم. ما عمیقا از ناراحتی‌هایی که برای اروپائیان بوجودآمده است متاسفیم. امیدواریم که این وضع بزودی پایان یابد و اسرائیلی‌ها درک کنند که بخاطر اشغال نامشروع اراضی اعراب باید چه قیمتی به دنیا بپردازند.**

برای آینده دراز مدت یمانی این نکته را روشن کرد که کشور وی در نظر ندارد تولیدات نفتی خود را تاسطح‌های خیلی بالا افزایش دهد مگر در صورتیکه کشورهای صنعتی به عربستان سعودی در توسعه اقتصادیش کمک کنند. یمانی در پایان گفت اگر شما اروپائیان به انرژی اتمی روی آورید در وابستگی ابرقدرتی مانند آمریکا قرار خواهید گرفت . در حالیکه وقتی با ما سروکار داشته باشید میتوانید براساس برابری روابطی آمیخته با همکاری برقرار کنید.

اخطار زکی یمانی

در عکس زکی یمانی (نفر سمت راست) وزیر نفت عربستان سعودی و عبدالسلام وزیر صنایع الجزایر (نفر سمت چپ) درجریان کنفرانس مطبوعاتی خود در پاریس دیده میشود. عکس رادیوئی اطلاعات

بیطرفی برای تحویل نفت کافی نیست

الجزیره ـ رویتر ـ سران کشور های عرب که درالجزیره اجتماع کرده‌اند به این نتیجه رسیدند که بیطرفی در قبال مناقشات اعراب و اسرائیل برای اجتناب از گزند تحریم شدن نفتی از طرف کشور های عرب کافی نیست .

قرار است فهرستی تهیه شود که در آن کشور های مصرف کننده نفت بعنوان دوستان اعراب بیطرف‌و حامیان اسرائیل طبقه‌بندی شوند .

هر کشوری که تعهداتی دایر برحمایت از اعراب درپیش گیرد جای خود را در فهرست یاد شده تغییر خواهد داد و فی المثل از جرگه کشورهای بیطرف و یا حتی حامیان اسرائیل ـ به جرگه دوستان اعراب انتقال خواهد یافت . کشور هایی که دوستان اعراب شناخته شوند نفت موردنیاز خود را در همان سطحی که در شرایط عادی دریافت میکردند از اعراب تحویل خواهند گرفت مشروط براین که نفت دریافتی از اعراب را بصورت خام و یا تصفیه شده به کشور یا کشورهای دیگری که دشمنان اعراب شناخته می شوند صادر نکنند .

قرار است کمیته‌ای مرکب از وزیران کشور های عرب برای تعیین ضوابط اجرایی براساس اصول یادشده تشکیل شود .

اوضاع بازار های پولی و سهام نفت آشفته شد

پیشنهاد عربستان، صنایع نفت غرب را دچار سرگیجه کرد

لندن ـ رویتر ـ پیشنهاد عربستان سعودی دایر براینکه حاضر است مقادیر نفتی را که کشور های مختلف اروپایی درنتیجه تحریم نفتی هلند از جانب اعراب از دست داده‌اند جبران کند بلافاصله موجب آشفتگی اوضاع در بازار های پولی و بورسهای سهام سراسر جهان شد و صنعت نفت را دچار سرگیجه کرد. در بورس های لندن و نیویورک مظنه دلار آمریکا به میزان فاحشی تنزل کرد چون با انتشار پیشنهاد عربستان سعودی دورنمای تدارکات نفتی برای اروپا بصورت امیدبخش تری درامد و درنتیجه صنایع آمریکا را از نظر رقابتی در موضع ضعیفتری قرارداد .

این چشم‌انداز باضافه‌مازاد ناچیز موازنه پرداخت‌های بازرگانی آمریکا در ماه اکتبر سال جاری که از آنچه انتظار میرفت کم‌اهمیت‌تر از آب‌درآمده است مجموعا قیمت دلار آمریکا رادر بورس لندن به ۲٫۶۰۵۸ مارک آلمان غربی تنزل دادند. در شب پیش مظنه دلار در بورس لندن ۲٫۶۴۱۰ مارک آلمان غربی بود .

دربورس سهام و اوراق بهادار لندن انعکاس پیشنهاد عربستان سعودی موجب شد که ارزش سهام بدنبال زیان تباه‌کننده دو هفته اخیر گرمی تازه‌ای پیدا کند . شاخص فاینانشال تایمز برای ارزش سهام درمقایسه با ۳۶۳٫۹ واحد مربوط به روز دوشنبه به ۳۷۶٫۴ واحد ترقی کرد . ازطرف دیگر درنیویورک نگرانیهای ناشی از بحران انرژی تاثیر ناگوارخود را برارزش سهام صنعتی ادامه داد . محافل صنعت نفت باختری در برابر پیشنهاد عربستان سعودی که روز گذشته بوسیله شیخ احمدزکی یمانی وزیر نفت این کشوردر پاریس اعلام گردید دچاربهت و سرگیجه شدند .

این وضع بدین معنی است که اگر عربستان سعودی در صدد برآید که با ممالکی نظیر انگلستان و فرانسه که دوستان اعراب شمرده‌میشوند رفتاری استثنایی داسته باشد بازهم تمام کشور های اروپایی ناراحتی های کمبود نفت را کماکان احساس خواهند کرد.

منابع نفتی باختری مضافا گوشزد میکنند که در وضع پیچیده عرضه و تدارکات نفتی تشخیص آثار دقیق زیانهایی که درنتیجه تحریم نفتی هلند متوجه سایر کشورهای اروپایی شده است کار دشواری است .

تجدید آگهی مناقصه شماره ٤٤

تاریخ ۵۲٫۸٫۷

فرماندهی لجستکی نیروی زمینی شاهنشاهی یك قلم اجناس مشروحه زیر را:

۱ـ ابنیات دربسته های دویست گرمی بمیزانی که در برك شرایط قیدگردیده است از طریق مناقصه خریداری مینماید.

پیشنهاد دهندگان میتوانند با مراجعه به دفتر مدیریت تهیه و خرید فرماندهی لجستکی نیروی زمینی شاهنشاهی و ملاحظه نمونه و مشخصات اجناس و دریافت برك شرایط و مشخصات معامله پیشنهاد خودرا طبق مفاد مندرج در شرایط معامله تنظیم و تاساعت ۱۲ روز ۵۲٫۹٫۱۹ به دفتر مدیریت تهیه و خرید تسلیم نمایند.

اداره مناقصه گذار :

فرماندهی لجستکی نیروی زمینی شاهنشاهی

م‌الف ۱۵۵۶۶

آگهی احضار

به عیرنظامی غفور صلاحی فرزند صالح شماره شناسنامه ۳۴۹ صادره از سقز شغل سرباز خدمت منقضی که فعلا مجهول‌المکان است ابلاغ میگردد به اتهام ایراد ضرب در دادگاه عادی شماره ۱ ژاندارمری واقع در خیابان فروردین تحت تعقیب میباشید لازم است ظرف دوماه از تاریخ انتشار آخرین آگهی خود را بدادگاه معرفی نمائید در صورت عدم حضور و انقضاء مهلت مقرره دادگاه غیابا به پرونده امر رسیدگی و حکم مقتضی صادر خواهد کرد این آگهی در سه‌نوبت متوالی در روزنامه رسمی کشور و یکی از جراید کثیرالانتشار محل درج میگردد .

م‌الف ۱۵۵۵۱

از سوی رئیس دادگاه عادی شماره ۱ ژاندارمری

آ ـ ۶۳۸۲۰

آگهی مناقصه نوبت اول

سازمان عمران قزوین یک دستگاه چاپر مورد نیاز خود را از طریق مناقصه خریداری مینماید، داوطلبین شرکت در مناقصه‌میتوانند از تاریخ انتشار آگهی مناقصه لغایت ۵۲٫۹٫۲۲ همه روزه برای دریافت مشخصات و شرایط شرکت درمناقصه در ساعت اداری (۸ صبح الی ۲بعداز ظهر) بدفتر مرکزی این سازمان واقع‌در تهران بلوارالیزابت دوم ساختمان وزارت کشاورزی طبقه سوم مراجعه نمایند داوطلبین شرکت در مناقصه میتوانند پیشنهادات خود را بانضمام ۵درصد بهای پیشنهادی ضمانت بانکی معتبر تا ساعت ۹ صبح روز ۵۲٫۹٫۲۴ بدفتر مرکزی سازمان عمران قزوین تسلیم ورسید دریافت نمایند ،پیشنهادات در ساعات ۱۰ صبح همان‌روز درمحل بالا باز و قرائت خواهد شد حضور پیشنهاد دهندگان در جلسه مناقصه آزاد میباشد به پیشنهادات مشروط ومبهم و پیشنهاداتی که بعداز موعدمقرر برسد ترتیب اثرداده نخواهد شد ،سازمان‌عمران قزوین در رد یاقبول یک یاکلیه پیشنهادات آزاد است .

م‌الف ۱۵۵۶۵ سازمان عمران قزوین

آگهی استخدام پزشك

سازمان بیمه های اجتماعی برای خدمت در مراکز استان و شهرستانها بتعدادی پزشک عمومی ومتخصص با حقوق‌مکفی نیاز دارد.داوطلبان‌میتوانند برای‌انجام‌مصاحبه‌و آگاهی از شرایط استخدام باداره کل کارگزینی واقع در خیابان آیزنهاور مراجعه نمایند. م الف ۱۵۵۵۸

سازمان بیمه های اجتماعی

ششمین دوره تربیت سکرتر

اتاق بازرگانی وصنایع و معادن ایران با همکاری موسسه پیتمن انگلستان که متخصص تربیت سکرتر در دنیا می‌باشد برای ششمین دوره تربیت سکرتر های مورد نیاز موسسات بازرگانی ـ صنعتی ـ اداری داوطلب می‌پذیرد .

داوطلبانی که زبان انگلیسی راتاحدی بدانند که بتوانند ازعهده‌فهم مطالبی که منحصرا بزبان انگلیسی تدریس میشود برآیند و معلومات عمومی آنان در حدود دیپلم متوسطه باشد میتوانند برای ثبت‌نام وکسب اطلاعات بیشتر به قسمت آموزش اتاق بازرگانی و صنایع و معادن ایران واقع در خیابان تخت‌جمشید جنب سفارت امریکا شماره ۲۵۴ مراجعه نمایند .

آگهی مناقصه شماره ۵۲٫۳۱۴

راه‌آهن دولتی ایران شش دستگاه بارکش موتوری سه‌چرخ لاستیکی بادی مورد نیاز رابرطبق مشخصات و شرایط مربوطه. سی انداف یکی ازبنادر ایران «خرمشهر یا شاهپور » یا مرز جلفای ایران یا ایستگاه راه‌آهن مرز ایران و ترکیه ازطریق مناقصه خریداری مینماید .

داوطلبان شرکت در مناقصه میتوانند در ساعت اداری جهت دریافت اسناد مناقصه باداره کل کارپردازی مراجعه نمایند. شرکت کنندگان در مناقصه باید مبلغ ۴۰۰۰۰ ریال بعنوان سپرده شرکت در مناقصه بحساب ۱۰۹۵ راه‌آهن نزد بانك مرکزی ایران پرداخت و فیش مربوطه یا معادل آن ضمانت‌نامه بانکهای مجاز ایران که‌لااقل دو ماه اعتبار ازتاریخ مناقصه داشته باشد بضمیمه پیشنهادخود تاساعت ۹ صبح روز ۵۲٫۱۱٫۲۲ مطابق با ۱۹۷۴٫۲٫۱۱ در صندوق پیشنهاد ها واقع در اداره کل کارپردازی بیاندازند. پیشنهادهای واصله ساعت ۱۰ همان روز باز و قرائت خواهدشد. حضور پیشنهاد دهندگان یا نمایندگان مجاز آنان در جلسه مناقصه آزاد است‌و راه آهن‌در ردویا قبول هریك یاتمام پیشنهاد ها مادامی که قرارداد مبادله نشده است جزا وکلا مختار میباشد به پیشنهاد فاقد سپرده‌و مشروط ومبهم و پیشنهادی که بعداز موعد مقرر برسد ترتیب اثرداده نخواهد شد سپرده برنده‌و حائز حداقل درجه‌دوم مناقصه‌نگهداری ودر صورت استنکاف از انجام‌معامله بدون هیچگونه تشریفات بنفع راه‌آهن ضبط خواهدگردید . پرداخت مالیاتی که درایران نسبت بعواید حاصله‌از این معامله بنابه تشخیص وزارت دارائی تعلق میگیرد بعهده برنده یابرندگان مناقصه میباشد راه‌آهن میتواند صدی بیست‌و پنج از میزان معامله را کسر یا اضافه نماید پیشنهاد های واصله از کشورهائی که با دولت ایران پیمان معاملات تهاتری دارند باشرایط مساوی حق تقدم خواهند داشت . م‌الف ۱۵۵۶۱

راه‌آهن دولتی ایران

آ ـ ۶۳۸۰۲

آگهی مناقصه شماره ۱۸ـ۵۲

شرکت سهامی تولید و انتقال نیروی برق ایران (توانیر) مقدار ۳۲۵ تن کلرور فریک جامد ۹۸ درصد مورد نیاز خود را از طریق مناقصه عمومی طبق آئین نامه معاملات شرکت‌خریداری می نماید .

قیمت پیشنهادی براساس سی انداف خرمشهر و جلفا . مدت تحویل پس از ابلاغ اعتبار اسنادی حداکثر سه ماه که در شرایط مساوی پیشنهادیکه زمان تحویل آن زودتر است ارجح خواهد بود .

داوطلبان شرکت در مناقصه میتوانند با معرفی کتبی نماینده خود و ارائه رسید پرداخت مبلغ ۵۰۰ ریال بحساب ۷۹۳ بانک مرکزی ایران برای دریافت برگ شرایط و مشخصات مناقصه تا تاریخ ۵۲٫۹٫۱۵ در ساعات اداری بغیر از ایام تعطیل باداره قرارداد های شرکت واقع در خیابان ایران نوین مقابل هتل اینتر کنتیننتال طبقه دوم اطاق ۲۰۸ مراجعه نمایند .

پیشنهاد دهندگان بایستی قیمت پیشنهادی خود را باا رائه نمونه کلرور فریک جامد ۹۸ درصد تا ساعت ۹ صبح روز ۵۲٫۱۰٫۱۵ باداره قرارداد ها تسلیم و رسید دریافت دارند . پیشنهادات رسیده در ساعت ۱۰ صبح همان روز در کمیسیون مناقصه باز و قرائت خواهد شد حضور پیشنهاد دهندگان در جلسه مناقصه آزاد است .

شرکت توانیر در رد یا قبول پیشنهادات مختار است .

شرکت سهامی تولید و انتقال نیروی برق ایران (توانیر)

م الف ۱۵۴۷۳

آگهی مناقصه

سازمان آب تبریز جهت توزیع انشعابات آب در سال ۱۳۵۳ پنج نوع لوازم مشروحه زیر را:

۱ـ لوله ولوازم گالوانیزه
۲ـ شیر انشعاب و شیر قطع‌و وصل برنزی
۳ـ کنتور آب
۴ـ دریچه و لوازم چدنی
۵ـ شیر فلکه کشوئی برنجی

از طریق مناقصه خریداری مینماید داوطلبان شرکت‌درمناقصه باید با مکاتبه و یا مراجعه بسازمان آب تبریز واقع دربلوار ششم بهمن‌تبریز مدارك و شرایط مناقصه راکه برای هریك از لوازم پنجگانه فوق بطور جداگانه تهیه گردیده‌است اخذ و پیشنهادات خودرابرمبنای‌شرایط تهیه‌شده وبطور جداگانه‌تنظیم و پیشنهاد مربوط بلوله ولوازم گالوانیزه راتاساعت ۱۰ صبح روز ۵۲٫۱۰٫۳۰ و شیر انشعاب و شیر قطع‌و وصل برنزی را تاساعت ۱۰صبح ۵۲٫۱۱٫۱ و کنتور آب راتاساعت ۱۰ صبح روز ۵۲٫۱۱٫۲ و دریچه و لوازم چدنی راتاساعت ۱۰ صبح ۵۲٫۱۱٫۳ و شیر فلکه کشوئی برنجی راتا ساعت ۱۰ صبح ۵۲٫۱۱٫۴ بانضمام سپرده مربوطه بهریك رابدفتر سازمان آب تبریز تحویل نمایند پیشنهادات واصله در ساعت ۱۱ صبح روزهای فوق بازو قرائت خواهندشد. م‌الف ۱۵۵۵۷

سازمان آب تبریز

آ ـ ۶۳۸۱۴

آگهی مناقصه شماره ۵۲٫۳۱۴

راه‌آهن دولتی ایران شش دستگاه بارکش موتوری سه‌چرخ لاستیکی بادی مورد نیاز رابرطبق مشخصات و شرایط مربوطه. سی انداف یکی ازبنادر ایران «خرمشهر یا شاهپور » یا مرز جلفای ایران یا ایستگاه راه‌آهن مرز ایران و ترکیه ازطریق مناقصه خریداری مینماید .

داوطلبان شرکت در مناقصه میتوانند در ساعت اداری جهت دریافت اسناد مناقصه باداره کل کارپردازی مراجعه نمایند. شرکت کنندگان در مناقصه باید مبلغ ۴۰۰۰۰ ریال بعنوان سپرده شرکت در مناقصه بحساب ۱۰۹۵ راه‌آهن نزد بانك مرکزی ایران پرداخت و فیش مربوطه یا معادل آن ضمانت‌نامه بانکهای مجاز ایران که‌لااقل دو ماه اعتبار ازتاریخ مناقصه داشته باشد بضمیمه پیشنهادخود تاساعت ۹ صبح روز ۵۲٫۱۱٫۲۲ مطابق با ۱۹۷۴٫۲٫۱۱ در صندوق پیشنهاد ها واقع در اداره کل کارپردازی بیاندازند. پیشنهادهای واصله ساعت ۱۰ همان روز باز و قرائت خواهدشد. حضور پیشنهاد دهندگان یا نمایندگان مجاز آنان در جلسه مناقصه آزاد است‌و راه آهن‌در ردویا قبول هریك یاتمام پیشنهاد ها مادامی که قرارداد مبادله نشده است جزا وکلا مختار میباشد به پیشنهاد فاقد سپرده‌و مشروط ومبهم و پیشنهادی که بعداز موعد مقرر برسد ترتیب اثرداده نخواهد شد سپرده برنده‌و حائز حداقل درجه‌دوم مناقصه‌نگهداری ودر صورت استنکاف از انجام‌معامله بدون هیچگونه تشریفات بنفع راه‌آهن ضبط خواهدگردید . پرداخت مالیاتی که درایران نسبت بعواید حاصله‌از این معامله بنابه تشخیص وزارت دارائی تعلق میگیرد بعهده برنده یابرندگان مناقصه میباشد راه‌آهن میتواند صدی بیست‌و پنج از میزان معامله را کسر یا اضافه نماید پیشنهاد های واصله از کشورهائی که با دولت ایران پیمان معاملات تهاتری دارند باشرایط مساوی حق تقدم خواهند داشت . م‌الف ۱۵۵۶۱

راه‌آهن دولتی ایران

آ ـ ۶۳۸۰۲

آگهی مناقصه شماره ۱۸ـ۵۲

شرکت سهامی تولید و انتقال نیروی برق ایران (توانیر) مقدار ۳۲۵ تن کلرور فریک جامد ۹۸ درصد مورد نیاز خود را از طریق مناقصه عمومی طبق آئین نامه معاملات شرکت‌خریداری می نماید .

قیمت پیشنهادی براساس سی انداف خرمشهر و جلفا . مدت تحویل پس از ابلاغ اعتبار اسنادی حداکثر سه ماه که در شرایط مساوی پیشنهادیکه زمان تحویل آن زودتر است ارجح خواهد بود .

داوطلبان شرکت در مناقصه میتوانند با معرفی کتبی نماینده خود و ارائه رسید پرداخت مبلغ ۵۰۰ ریال بحساب ۷۹۳ بانک مرکزی ایران برای دریافت برگ شرایط و مشخصات مناقصه تا تاریخ ۵۲٫۹٫۱۵ در ساعات اداری بغیر از ایام تعطیل باداره قرارداد های شرکت واقع در خیابان ایران نوین مقابل هتل اینتر کنتیننتال طبقه دوم اطاق ۲۰۸ مراجعه نمایند .

پیشنهاد دهندگان بایستی قیمت پیشنهادی خود را باا رائه نمونه کلرور فریک جامد ۹۸ درصد تا ساعت ۹ صبح روز ۵۲٫۱۰٫۱۵ باداره قرارداد ها تسلیم و رسید دریافت دارند . پیشنهادات رسیده در ساعت ۱۰ صبح همان روز در کمیسیون مناقصه باز و قرائت خواهد شد حضور پیشنهاد دهندگان در جلسه مناقصه آزاد است .

شرکت توانیر در رد یا قبول پیشنهادات مختار است .

شرکت سهامی تولید و انتقال نیروی برق ایران

م الف ۱۵۴۷۳ (توانیر)

آگهی از شرکت مخابرات ایران

بمنظور گسترش و فراهم آوردن امکانات بیشتر برای واگذاری شماره های جدید قسمتی از کابلهای منطقه زیرمربوط به مرکز تلفن نورشرق بعلت ضرورت فنی از تاریخ ۵۲٫۹٫۱۰ برگردان میشود و ناگزیر اختلالاتی در ارتباط تلفنی مشترکان محترم روی خواهد داد. « شماره تلفن مشترکان گرامی تغییر نخواهد کرد »

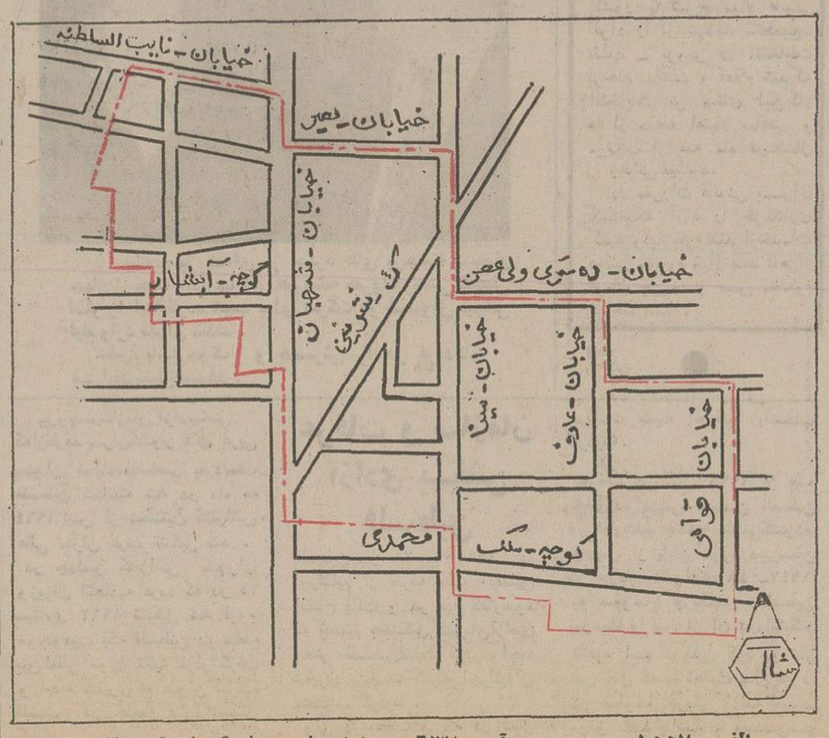

م‌الف ۱۵۵۷۰ آ ـ ۶۳۷۰۰ اداره نصب شبکه شرکت مخابرات ایران

لباسشوئی تلویزیون
وستینگهاوس
Westinghouse رقیب ندارد

گروه شرکتهای تولیدی وواردانی ماشین آلات راه‌سازی وساختمانی
ارکان ماشین ـ وزنه
ماشین رول ـ رولر
خیابان آیزنهاور ـ مقابل دانشگاه آریامهر شماره ۶۲۸ و ۶۴۶
تلفن : ۹۵۹۰۷۸ ـ ۹۶۲۴۵۹ ـ ۹۵۲۸۹۹ ـ ۹۵۹۰۰۲ ـ ۹۵۸۵۵۵

LIEBHERR
تاور کرین ـ بچینگ پلانت ـ تراك میکسر
لیبهر
نماینده انحصاری : ارکان ماشین ـ وزنه

Pelle PINGON
بیل هیدرولیکی
پنگوئن
بقدرت ۱۲۰ اسب
«ساخت فرانسه»
شرکت سهامی پارت موتور سعدی جنوبی ۵۸۸ تلفن ۹ـ۳۰۲۲۰۷ همکاری پارتوتور
نمایندگی اصفهان ویزد
آقای عبدالحسین کدخدائی ـ اصفهان ـ خیابان صارمیه ـ تلفن ۳۶۵۹۸

دربازکن برقی
سزام
صد درصد ساخت آلمان غربی
با تضمین ۵ ساله
لوکس ترین دربازکن موجود درایران
موجود درکلیه الکتریکی‌ها درسراسر ایران
SESAM
نمایشگاه و نماینده انحصاری ـ شرکت الکتریکال
لاله‌زار شماره ۱۲۶ تلفنهای ۵ـ۳۱۱۰۶۳

طلا
ارزش طلا
طلا ، یگانه فلزی است که قیمت آن روزبروز در بازارهای جهان بالا میرود . بطوریکه ظرف ۲ سال اخیر قیمت طلابیش از دوبرابر افزایش یافته است .
هدیه طلا
بزودی اعلام میشود

کف‌پوش پلاستیکی تایل
در اندازه ۲۵×۲۵ سانتیمتر
مترمربع ۲۲ تومان
انواع کاغذدیواری ـ پرده کرکره
موکت‌های خارجی و داخلی
مکارال نمای ساختمان
انواع کاغذدیواری ساخت کارخانه ملودی انگلستان موجود است
شرکت مکالنوم ایران ـ خیابان شاه ساختمان آلومینیوم
تلفن : ۶۶۰۲۰۱ ـ ۶۶۰۰۳۵

شرکت تراك راه
سازنده ونماینده انواع ماشین آلات ساختمانی وراه سازی
دمپر، سرندوبیران، نوار نقاله، فیدر ماسه خشک کن، بتونیر، سنگ شکن
تخت طاووس چهار راه فرح تلفن ۸۴۴۰۸۰ ـ ۸۴۸۰۶۰
صندوق پستی ۱۵۸۵ـ۱۱ تلگرافی تراك‌راه کمپ

ازامشب فقط در
سینما دیانا
یك فیلم شاد و سکسی برای همه
دیک امری (کمدین جدید سینما) درفیلم

باشرکت : درین نسبیت . پات کومبز . رونالدفریزر

اخبار، رویدادها، شایعات و گفتگوها در

بازار سیاست

بودجه‌معقول، رفاهی و پرستیژی

انتشار ارقام بودجه در محافل مختلف تهران اثر متفاوت داشت . اقتصاددانان بودجه را «معقول»تلقی می ـ کنند ، ولی نگرانیهای خود را از آثار تورمی آن پنهان نمیسازند . این گروه در هر حال معتقدند که اگردولت‌در اجرای برنامه عمرانی دقت لازم بعمل آورد ورشد مطلوب تامین گردد «تورم» نقش چندانی نخواهد داشت . محافل اجتماعی بودجه را «رفاهی» میدانند چون بودجه ۵۳ به دریافتی حقیقی‌کارمندان اضافه خواهدکرد و قسمتی از سنگینی «ترقی قیمت » در چند ماه اخیر را از دوش‌آنان برخواهد داشت . محافل سیاسی معتقدند بودجه امسال «پرستیژی» است چون در آن علاوه برتوجه به عمران و تولید دفاع ملی و بخش های دیگر مبلغی در حدود یك میلیارد ریال کمك به کشور های خارجی منظورشده‌است. این محافل معتقدند‌که انتشار بودجه همزمان با حضور سرمایه‌داران معروف انگلیسی در ایران تاثیر مطلوبی در آنان خواهدکرد و در اجرای طرحهای بزرگی که مذاکراتش در جریان است تسریع بعمل خواهد آورد .

مشکل مسافرت بیماران‌باهواپیما

آمار حمل و نقل اضطراری و ترافیک بیماران در خطوط داخلی و خارجی هواپیمائی ملی ایران روز بروز در حال افزایش است و این افزایش مقامات هواپیمائی ایران را بر آن داشته که در حل این موضوع ازمقامات مسئول کشور استمداد جویند . مقامات هواپیمائی ملی با آنکه آمار دقیقی از شمارمحمل‌ونقل بیماران اضطراری فاش نکرده‌اند ، معذلک میتوان پنداشت که محدوده آن اینک قاعدتا در وضعی است که زنگ خطر و نگرانی را بصدا درآورده است . برترافیک و حمل و نقل هوائی بیماران یک سلسله قوانین و مقررات بین‌المللی وپزشکی حکومت میکند که ذهن اغلب مردم و حتی پزشکان نسبت به آنها روشن نیست و بهمین جهت در بسیاری از موارد که پزشکی انتقال بیماری را از نقطه‌ای به نقطه دیگر ، بطور مثال از ایران به یک پایتخت اروپائی و یا از شهرستان‌ها به تهران تجویز میکند ، این تجویز بدون رعایت قوانین بین‌المللی پزشکی حمل هوائی بیماران صورت می‌گیرد و این عدم رعایت قوانین ، در موارد بسیار ، برای مسئولان بهداشتی هواپیمائی مسائلی را بوجود می‌آورد . آنها میگویند افزایش حمل و نقل‌بیماران در ایران باتوجه به روحیه خاص مردم و اوضاع‌اجتماعی و اقتصادی ایران ، یک وضع استثنائی ایجاد کرده که‌در کمتر اجتماع دیگری نظیر آن وجود دارد .. اغلب اتفاق افتاده که اقوام بیماران وقتی وضع بیمار منطبق‌بامقررات نیست ، جواب منفی دریافت میدارند دچار احساسات میشوند ، بدون اینکه توجه کنند رعایت آن مقررات در حقیقت بسود ادامه حیات بیمار آنان است . به عبارت دیگر در بسیاری از موارد آنچه باید بدقت مورد توجه قرار گیرد آنست که آیا حمل هوائی بیمار در وهله اول عوارض دیگری را برای بیمار بدنبال دارد یا نه و در مراحل بعدی بیمار در شرایطی انتقال یابد که آن‌شرایط کاملا باوضع جسمانی او منطبق باشد. مقامات‌بهداشتی « هما » برای حل این مشکل پیشنهادات مختلفی ارائه میکنند که در صدر آن استمداد از پزشکان و اطباء کشور در رعایت کامل‌مقررات حمل و نقل هوائی بیماران قبل از تجویز امر انتقال بیمار است .

سلب مصونیت ازنماینده کویت

سامی المونایس نماینده پارلمان کویت و مدیرمجله الطلیعه چاپ کویت سرانجام گرفتار شد و براساس گزارشی ازکویت ، وزیردادگستری و وزیر اطلاعات کویت از پارلمان این کشور خواسته‌اند از وی سلب مصونیت کند . تخصص مجله الطلیعه در ایجاد آشوب در روابط کشور های عربی و اسلامی با یکدیگر و روابط کویت با دیگر کشورها از طریق نشر مقالات تحریک آمیز و مغرضانه و بی پایه است . این مجله که در عین حال ازمنابع خارجی تغذیه میشود ، در سال های اخیر یکی از دردسر های دولت کویت بود . آنچه وزیران کویتی را وادار به تقاضای سلب مصونیت از مدیر این مجله کرد ، مقاله‌ای بود که بنظر مقامات قضائی کویت به روابط کویت و سودان لطمه زد . وزیر اطلاعات کویت نیز از مجلس ملی کویت خواست که از المونایس‌بخاطر انتشار مقاله‌ای که بروابط کویت با ایران لطمه میزند سلب مصونیت کند . الطلیعه در سال های اخیر و هر چندگاه مقالاتی در مخالفت با توسعه روابط کویت با ایران انتشار داده است .

دمشق پاسخ مثبت داد

منابع سفارت سوریه در تهران امروز دربرابر تبلیغات وسیع و ادعای اسرائیل که سوریه به درخواست صلیب سرخ در مورد اجرای مقررات کنوانسیون ژنو پاسخ منفی داده برای‌چندمین‌بار از خودواکنش نشان‌دادند وادعای اسرائیل را در این زمینه رد کردند . هنگام جنگ اخیر کمیته بین‌المللی صلیب سرخ از مصر و سوریه و اسرائیل خواست که مقررات کنوانسیون ژنو را در مورد اسرای جنگی رعایت کنند و این تقاضا همزمان باتشکیل کنفرانس بین‌المللی صلیب سرخ در تهران عنوان شد . منابع سوری می‌گویند پس از حملاتی که از طرف اسرائیل به افراد غیرنظامی در طی جنگ صورت گرفت ، صلیب سرخ‌باردیگر تلگرامهائی به کشور های درگیر فرستاد و از آنها خواست که به مقررات کنوانسیون ژنو در مورد منع حمله به افرادغیرنظامی احترام بگذارند . سوریه به این درخواست صلیب سرخ نیز پاسخ مثبت داد،درحالیکه‌مطابق اعلامیه‌ای که صلیب سرخ در اینمورد انتشار داد ، پاسخ اسرائیل به این درخواست صلیب سرخ منفی بوده است و این کشوربه حملات خود بافراد غیرنظامی‌سوری‌ادامه‌داد و آمار و شواهد زیادی از اینگونه حملات در دست‌است. بهر حال آنچه مسلم است آنستکه اسرائیل مقررات کنوانسیون ژنو در مورد حفظ حقوق مردم غیرنظامی در هر دو کشور مصر و سوریه را نادیده گرفته . در جبهه سوریه پس‌ازآنکه نیروی‌های اسرائیل از خط آتش بس ۱۹۶۷ گذشتند ۱۵ هزار نفر از مردم نواحی اشغالی را آواره کردند و خانه های آنها را به مراکز عملیات نظامی تبدیل کردند و درجبهه سوئز نیز سربازان اسرائیلی پس از محاصره شهر سوئز از ورود آب ، دارو و خواربار برای مردم غیرنظامی شهر سوئز جلوگیری بعمل آوردند.

★ در وزارت خارجه بدنبال انتصاب معاون جدید سیاسی و برشدن پست معاونت امور بین‌المللی واقتصادی دوپست معاونت پارلمانی و مدیر کل دبیرخانه وزیر خارجه همچنان خالی مانده است و چنین بنظر میرسد که در حال حاضر برای برکردن پست سابق جعفر ندیم که به سمت معاون امور بین‌المللی منصوب گردیده تصمیمی وجود ندارد و وی کماکان برپست سابق نیز نظارت خواهدکرد. در مورد پست معاونت پارلمانی که با انتصاب غلامرضا تاجبخش به سمت معاون سیاسی خالی مانده نام افراد متعددی بگوش میرسد و در هر حال تا تعیین معاون‌جدید تاجبخش امور پارلمانی را نیز سرپرستی خواهد کرد .

● در تشکیلات و سازمان وزارت تعاون وامورروستا ها تغییراتی مورد پیش‌بینی است و بنظر میرسد که نتایج مطالعات توام با طرح جدید تجدید نظر در تشکیلات این وزارت خانه که اینک تحت بررسی نهائی وزیر تعاون قرار دارد بزودی برای تصویب تسلیم سازمان امور اداری و استخدامی کشور گردد . این تغییرات شامل ادغام چند سازمان و تفکیک و ادغام یکی در دیگری است که در این ماه صورت خواهد گرفت .

★ سرقت هواپیمای هلندی و ظهور آن برفرازخلیج فارس عصر دیروز فرودگاه آبادان را همانند دیگرفرودگاه های بین‌المللی این منطقه بحالت آماده‌باش در آورد و بابسته‌شدن فرودگاه کویت یک پرواز آبادان به کویت لغو شد .

نحوه پرداخت کمکهای غیر نقدی به کارمندان

توسط هیئتی که ازطرف دولت مامور شده، تعیین‌خواهدشد

سال ۱۳۵۳ سال‌صرفه‌جوئی‌مطلق خواهد بود و دولت داوطلبانه در تمام ادارات و سازمانهای خود برای تقلیل مصرف کالاهای‌مختلف تا آنجا که لازم تشخیص داده شود اقدام خواهد کرد و مردم را به اجرای این سیاست تشویق خواهد ساخت .

دولت در سال آینده از اجرای طرحهای‌ساختمانهای اداری،پرهیز خواهد کرد و از این طریق‌کوشش میکند به بحران کمبود مواد و کالاهای ساختمانی دامن نزند و راه را برای بخش خصوصی و همچنین‌فعالیتهای ساختمانی دولتی در جهت تامین مسکن‌برای طبقات کم‌درآمد و متوسط باز بگذارد .

عبدالمجید مجیدی ، صبح امروز در یک مصاحبه توجیهی درحالیکه همکاران وی ـ راسخ ، مژلومیان، شاه‌امیری ، صفویان معاونین سازمان برنامه و بودجه حضور داشتند درباره نقطه نظر های دولت در تنظیم بودجه ۵۳واثرات اقتصادی آن به‌تفصیل سخن‌گفت. وی پس از توضیحاتی که درباره مطالب بالا داد درخصوص‌پرداخت اشتباه محاسبه به کارمندان‌دولت‌ـ توضیح داد که در سال آینده‌بقیه هشت سال طلب کارمندان طلبکار یکجا پرداخت خواهد شد وحتی شاغلینی که تابحال از این بابت هیچگونه‌دریافتی نداشته‌اندطلبشان تصفیه میگردد .

* کمکهای غیر نقدی

رئیس سازمان برنامه در مورد کمکهای غیرنقدی بکارمندان دولت یادآور شد که ۶۰۰ میلیون تومان اعتبار تامین شده در بودجه به مصرف کمک هزینه مسکن ـهزینه تحصیلی‌فرزندان‌وخواربارکارمندان دولت خواهد رسید و دید دولت بیشتر متوجه کارمندان کم درآمد است. وی درمورد نحوه و شرایط این کمکها گفت : هم‌اکنون‌هیاتی از کارشناسان سازمان برنامه و سازمان امور اداری و استخدامی مامور تهیه طرح لازم شده است و بهمین‌دلیل‌اکنون زود است دراین خصوص توضیحات بیشتری داده شود .

* مبارزه با بورس‌بازی‌زمین

مجیدی ضمن سخنان خود به مبارزه دولت با بورس‌بازی‌زمین اشاره کرد و این مسئله رابصورت

دکتر مجیدی

یکی از هدفها و نظرات مهم‌دولت تلقی کرد ولی به نحوه این‌مبارزه اشاره‌ای نکرد وی گفت : برای مبارزه با بورس‌بازی زمین راه‌حل صحیح و منطقی یافته میشود .

رئیس سازمان‌برنامه‌سپس‌موضوع جلوگیری از توسعه شهر تهران‌را پیش کشید و اظهار داشت : برای تهران شهرهای «رقیب» در نظر گرفته میشود تا حتی‌الامکان از هجوم مردم به تهران جلوگیری به عمل آید و ضمنا تعدادی از سازمانهای دولتی به خارج‌ازتهران منتقل میشود .

وزیر مشاور و رئیس سازمان برنامه در خصوص تثبیت قیمت کالاها اظهار عقیده کرد که دولت این مهم را همچنان دنبال خواهد کرد و هدف اینست که ارزش واقعی تمام کالاها تعیین شود واز گران فروشی بشدت پیش‌گیری گردد .

* قیمت نفت

دکتر مجیدی که درمورد بسیاری از نکات بودجه به تشریح‌پرداخته بود در خصوص قیمت نفت‌اشاره کرد که در سال آینده قیمت نفت برپایه عرضه و تقاضا تعیین میشود .

خبرنگار ما اظهار عقیده میکندکه منظور مجیدی بحران انرژی‌اخیر جهان است که طبیعتا کمبود نفت ارزش واقعی این کالا را بالاتر میبرد و ایران به عنوان یک‌کشور مهم تولید کننده نفت ، خواهان برقراری قیمت عادلانه برای این کالای ارزنده است .

برای‌رفاه کارمندان ۶۰۰ میلیون تومان

دربودجه پیش‌بینی شده است

درموردافزایش حقوق‌کارمندان دربودجه ۵۳ که در شماره گذشته بطور تفصیل خبر آن را منتشر ساختیم امروز آقای دکترمحمود کشفیان وزیرمشاور ودبیر کل سازمان امور اداری و استخدامی کشور در تائید آن گفت :

کارمندانی که حقوق انها تابیست هزارریال درماه‌میباشد، از بیست درصد افزایش و کارمندانی که حقوق آنها بین بیست تا سی هزار ریال است برای بیست هزار ریال اول از بیست درصد و برای ده هزار ریال بعدی ازده درصد افزایش استفاده میکنند .

به این ترتیب به حقوق گروه اول‌حداکثر در ماه چهار هزار ریال و به گروه دوم یعنی کارمندانی که بین بیست تا سی هزار ریال در ماه دریافت می‌ـ دارند حداکثر پنج‌هزار ریال افزوده شده است .

* از اول سال

وزیر مشاور ودبیرکل‌سازمان امورادارى و استخدامی‌کشور بدنبال این مطلب توضیح داد ، برای‌افزایش‌قدرت خریدکارمندان در لایحه پیشنهادی به مجلس بیست درصد به حقوق آنان‌از اول‌سال۱۳۵۳ افزوده میگردد.

دکترکشفیان دراین‌هنگام افزود: اصولا بجدول‌حقوق کارمندان درلایحه بودجه که دیروزتقدیم مجلس‌شد بیست درصد افزوده شده است بدین‌معنی‌که‌کارمندان درهر گروهی که قرار گیرند ازاین‌افزایش بهره‌مند میشوند.

* افزایش‌حقوق بازنشستگان

درلایحه بودجه پیشنهادی‌به مجلس۲۰ درصددیگر به حقوق بازنشستگان و وظیفه بگیران افزوده میشود ، بدین ترتیب که حداقل حقوق بازنشستگی و وظیفه که طبق قانون بودجه سال۱۳۵۲به ۵۷۵۰ریال رسیده بوددر لایحه بودجه پیشنهادی به ۶۹۰۰ ریال میرسد و در مورد مستخدمین رسمی‌مشمول قانون استخدام کشوری که قبل‌از اجرای‌مرحله دوم قانون مذکور بازنشسته‌یافوت یاموظف شده‌اند بطور کلی ۲۰ درصد افزایش درنظر گرفته شده است.

* افزایش‌حقوق‌وظیفه‌بگیران

در لایحه بودجه پیشنهادی وظیفه‌بگیران حداقل از ۶۰۰۰ ریال حقوق وظیفه بهره‌مند میشوند و آن عده از وراث کارمندان شرکتهای دولتی که در فاصله خرداد ماه ۱۳۴۵تا خرداد ماه ۱۳۵۱ فوت شده و فاقد مقرراتی برای دریافت حقوق وظیفه بوده‌اند ووراث سایر کارمندانی که به موجب تبصره ۲۷ قانون بودجه سال ۱۳۵۱ از ۴۰۰۰ ریال حقوق وظیفه‌بهره‌مند میشدند از اول سال ۱۳۵۳ ماهانه برابر با ۶۰۰۰ ریال حقوق دریافت خواهند کرد .

دکتر کشفیان

* رفاه کارمندان

دکتر کشفیان در این‌هنگام توضیح داد :

دولت برای‌رفاه‌کارمندان‌علاوه بر افزایش حقوق و ترفیع ، تدابیر دیگری‌اتخاذ کرده است از آن‌جمله در بودجه‌پیشنهادی برای مقابله با تورمی که در نتیجه قیمت مواد اولیه در جهان به ما تحمیل شده است، رقمی‌معادل ۶۰۰۰ میلیون‌تومان برای رفاه کارمندان پیش‌بینی کرده است .

کارمندان به طرق مختلف از این رقم پیشنهادی استفاده می‌کنند ، دولت در نظر گرفته است که با استفاده از این اعتبار برای مبارزه با تورم ، کمک های خود را به‌صورت کالا در اختیار کارمندان قرار دهد ، زیراکارمندان بزرگترین طبقه مصرف کننده هستند ، بی شک این کمک‌دولت‌میتواند در کاهش قیمتها موثر باشد.

کارمندانیکه بیش از سه‌هزار تومان در ماه حقوق میگیرند ، نیز ازحداکثر۵۰۰ تومان‌اضافه حقوق استفاده خواهند کرد.

نرخ برنج وحبوبات

درکمیسیون مخصوصی بررسی میشود

امروز نرخ چهل قلم ازمیوه و تره‌بار در تهران اعلام شدو تعیین نرخ برنج ، حبوبات در دستورکار کمیسیون نرخ‌گذاری اتاق اصناف قرار داده شد . نرخ‌تره بار و میوه در هفته‌یکبار اعلام میگردد و پس از تعیین نرخ اقلام میوه ، صورت نرخ برای‌فروشندگان‌میوه‌وبارفروشان فرستاده میشود .

اتاق اصناف هم اکنون‌ماموران وبازرسان خود را برای کنترل نرخ‌برنج و حبوبات تجهیزکرده واین‌کالا ها که در اول زمستان باب طبع بازار است از این پس‌به‌نرخ‌رسمی‌فروخته خواهد شد .

گزارشگرما می‌افزاید درمورد تعیین نرخ انواع بخاری نیز مطالعاتی انجام گرفته است که بزودی اعلام میشود .

فرانك‌کاپرا در یك مصاحبه مطبوعاتی گفت :

شاهکارهای بزرك سینما هنوز ساخته نشده است

ساعت ۱۰ صبح امروزمصاحبه مطبوعاتی‌فرانک کاپراکارگردان بزرگ آمریکایی که مروربرآثار سینمائی وی در برنامه های فستیو ال‌فیلم‌تهران است برگزار شد وی در مصاحبه مطبوعاتی خود گفت : از وقتی که کتاب «نان برتر از عنوان» را نوشته است به مشکلات بزرگ‌سینمائی واقف شده و حالا میداند که چرانویسندگان بزرگ دنیا کمتر به فیلم نامه نویسی دست‌زدند،

وی همچنین در پاسخ یکی از خبرنگاران‌گفت‌موسیقی وادبیات از سینما جدا شدنی نیستند اما این را میتوان گفت که‌سینما بزرگترین هنر دنیا است بدلیل اینکه تمام وسائل هنری رامثل ابزارش بکار میبرد . همچنین گفت شاهکار های بزرگ سینما هنوز ساخته نشده‌اند شایداین شاهکار ها را بچه هائی که امروز به مدرسه میروند بعدا بسازند .

اخبارخارجی

مردم فیلیپین در جستجوی زنی بشکل موش هستند !

مانیل ـ آسوشیتدپرس‌ـ در شهر «بوتوان» واقع در حدود ۵۰۰ مایلی جنوب شهر مانیل پایتخت فیلی‌پین مردم دربدر بدنبال ملکه زیبائی موشها برای سال ۱۹۷۳ می‌گردند ، خبرگزاری رسمی فیلی‌پین که این گزارش را منتشر کرده اضافه میکند که این مسابقه در نوع خود در میان کلیه مسابقه های زیبائی بی‌سابقه بوده و اگر دوشیزه یا زنی که شباهت تام به یک موش صحرائی دارد بعنوان ملکه زیبائی موشها در سال ۱۹۷۳ انتخاب شود اهالی معتقدند که نسل موش از شهرشان برکنده خواهدشد . برای یافتن دختر یا زنی که بیش از دیگران به موش شباهت داشته باشد عده‌ای درشهرها وروستا های‌منطقه به جستجو پرداخته‌اند .

استعفای موشه دایان پذیرفته نشد

تل‌آویو ـ یونایتدپرس‌ـروزنامه معتبر اورشلیم پست‌چاپ‌اسرائیل امروز فاش کرد که‌موشه‌دایان پس از آغاز حمله اعراب در جنك اخیراز وزارت‌دفاع‌اسرائیل استعفاء داد ، موشه‌دایان در استعفاء نامه خود به‌گلدامایر نوشته بود ، من مسئول عدم آمادگی ارتش اسرائیل برای مقابله با حملات اعراب هستم زیرا نه تنها وزیر دفاع هستم بلکه در گذشته نیز رئیس‌ستاد ارتش بوده‌ام . من موشه‌دایان هستم و باید میدانستم اعراب حمله میکنند‌اورشلیم‌پست‌نوشته است گلدامایر استعفای موشه دایان را نپذیرفت و باوگفت که بوی اعتماد دارد .

مسافران و گروهی از کارکنان هواپیمای جمبوجت که دیروز در لیبی آزاد شده‌امروز به آمستردام در هلند رسیدند . در عکس خانم «مندرس» میهماندار جمبوجت که پس از ورود به آمستردام نامزد خود را می‌بوسد دیده میشود. عکس رادیوئی اطلاعات

ملاقات و مذاکره با رئیس سنا

ساعت ده ونیم بامداد امروز نخست‌وزیر مغولستان باتفاق وزیر خارجه‌این کشورو مهماندار خود در کاخ سنا حضور یافت و باآقای‌مهندس شریف امامی رئیس مجلس سنا ملاقات و مذاکره نمود. آنگاه از قسمتهای مختلف کاخ سنا بازدید کرد .

زنان ودختران مشمول

باید از ۱۶ آذر برای روشن شدن وضع خود مراجعه‌کنند

امروز اعلام‌شد که دراجرای قانون‌خدمات اجتماعی زنان ،همه زنان و دوشیزگان دیپلمه و دارندگان مدارك تحصیلی‌بالاتر که از اول شهریور تا آخر اسفند ماه‌سال‌جاری‌فارغ‌التحصیل شده ویا میشوند و به‌تحصیلات رسمی خود ادامه نمیدهندباید برای روشن شدن وضع‌مشمولی خود از ۱۶ آذر ماه تا پایان اسفند ماه جاری ثبت‌نام کنند.

مشمولان در تهران به اداره کل آموزش و پرورش واقع در خیابان تخت جمشید چهار راه وصال‌شیرازی و در شهرستانها به ادارات آموزش وپرورش‌باید مراجعه کنند .

ثبت‌نام مشمولان الزامی‌است و افرادی‌که در مدت‌تعیین‌شده خود را معرفی‌نکنندغایب‌محسوب میشوند . طبق قانون ، سازمان های دولتی و غیر دولتی نمی ـ توانند بدون دریافت‌برك‌معافیت یا برك عدم اصابت قرعه و یا برك انجام خدمت به استخدام اینگونه فارغ‌التحصیلان اقدام نمایند .

«باندارچوك» وارد تهران شد

دیشب نیز عده‌ای از چهره های برجسته سینمای جهان از جمله باندارچوک هنرپیشه معروف روسی که‌نقش اتللو را ایفا کرده است برای شرکت در فستیو ال جهانی فیلم وارد تهران شدند .

عکس، باندارچوک و همسرش را در فرودگاه مهرآباد نشان میدهد .

اطلاعیه وزارت کشور در باره حوزه های انتخاباتی

پس‌فردا (جمعه) روز اخذ رای در شهر های تبریز و گرگان است و بدین‌مناسبت وزارت کشور امروز مقررات قانون انتخابات را که ناظربر حسن جریان انتخابات‌درحوزه های رای‌گیری است منتشر ساخت .

وزارت کشور یادآورشد که رای دهندگان بایدبادر دست داشتن کارت انتخاباتی‌شخصا به حوزه های اخذ رای که توسط انجمن های نظارت‌بر انتخابات تعیین شده است مراجعه نمایند و رای خود را در صندوق بیاندازند وزارت کشور با شرح مواد قانونی افراد را از تهدید ـتطمیع‌ـ تقلب ـ تزویر در انتخابات برحذر داشت و اعلام شد که انتخابات بر مبنای این کار ها از درجه اعتبار ساقط و مرتکب از سه ماه تایکسال زندانی میشود.

در مقررات قانونی برای کسانیکه آراء را خریداری کنند و یا بفروشند ازخدمات دولتی محروم و از صد تاهزار تومان جریمه و حبس محکوم خواهند شد .

عرفات و سازمان آزادی بخش فلسطین

بیروت‌ـ سازمان آزادیبخش که‌ازطرف سران‌کشور های عربی بعنوان نماینده‌منحصر بفرد‌ملت فلسطین شناخته شد در ماه مه ۱۹۶۴ پس از نخستین کنفرانس عالی سران عرب تشکیل شد .

در چهلمین کنفرانس شورای وزیران اتحادیه عرب که در ۱۵ سپتامبر ۱۹۶۲ تشکیل شد لزوم موجودیت یک فلسطین در سطح بین‌المللی مورد تائید قرار گرفت و احمد شقیری به عنوان نماینده فلسطین در جامعه عرب تعیین گردید .

نخستین جلسه شورای ملی فلسطین در ۲۸ مه ۱۹۶۴ در اورشلیم از طرف ملک حسین افتتاح یافت و در این کنگره‌بود که تصمیم به‌تشکیل سازمان‌آزادی بخش فلسطین‌اتخاذ گردیدو احمد شقیری بریاست کمیته اجرائیه‌آن منصوب گردید .

ولی در جلسه‌ای که در سال ۱۹۶۷ دوسال پس از جنگ شش روزه ژوئن‌تشکیل‌شد یاسرعرفات بریاست کمیته اجرائیه انتخاب گردید .

عرفات در سال ۱۹۲۹ از یک خانواده قدیمی مسلمان فلسطین در اورشلیم چشم‌به هستی‌گشوده و پس از پایان دوره دبیرستان در جریان‌جنگ های ۴۸ ـ۱۹۴۷ به صفوف چریکهای فلسطین پیوست و پس از آن دردانشگاه قاهره اسم نویسی کرد و در عین حال که به فعالیت های خود در صفوف چریکی ادامه میداد موفق باخذ دانشنامه مهندسی‌شد و درسال۱۹۵۲ بریاست‌فدراسیون دانشجویان فلسطین انتخاب شد.

خبرهای کوتاه

تلگرام تبریك شاهنشاه

بمناسبت سالروز استقلال جمهوری اسلامی موریتانی تلگرامی از جانب شاهنشاه آریامهر به‌نواکشات،پایتخت آنکشور مخابره شده است.

متن تلگرام شاهنشاه‌چنین است.

حضرت مختارولدداد رئیس جمهوری اسلامی موریتانی نواکشات .

خیلی خوشوقتم که‌بمناسبت سالروز اعلام استقلال‌جمهوری اسلامی موریتانی شادباش ـ های صمیمانه همراه بابهترین آرزوهای‌خویش‌رابرای‌سلامت و سعادت شخص آن حضرت و رفاه وتعالی ملت برادر موریتانی ابراز دارم .

محمدرضاپهلوی

هشدار برای واکسینه اطفال

بهداری استان مرکزی اعلام داشت : چون با آغاز فصل سرما امکان شیوع بیماری های واگیر افزایش‌یافته‌است بهداری استان‌مرکز ازوالدین اطفالی که تاکنون فرزندان خود را علیه بیماری های واگیرتلقیح نکرده‌اندمیخواهد با مراجعه به ۴۰ مرکزدرمانی و بهداشتی تهران وشمیران و کرج کودکان خود را علیه آبله، دیفتری ، سیاه سرفه، کزاز، سرخک تلقیح نمایند.

پیشنهاد تشکیل مرکز مبارزه با روماتیسم

سمینار روماتولوژی (روماتیسم شناسی) پیش ازظهر امروز در بیمارستان امیراعلم آغاز بکار کرد.

در جلسه‌افتتاحیه‌این سمینار گفته‌شد با وجود پیشرفتهای فراوانی که در سالهای اخیر نصیب علم پزشکی شده‌متاسفانه علت همه آلام بشری مخصوصا علل بعضی از انواع روماتیسم شناخته نشده است و بایدتلاش های بین‌المللی بیشتری در این زمینه به عمل آید.

در این جلسه همچنین‌پیشنهاد شد که توجه دولت به تشکیل یک مرکز مجهز به منظورمبارزه با روماتیسم و تحقیق‌درباره آن جلب شود.

مدیر کل خبرگزاری پاکستان در تهران

آقای صفدرعلی قریشی‌مدیر کل خبرگزاری پاکستان دیشب با هواپیما وارد تهران شدو در فرودگاه مهرآباد مورد استقبال مدیر کل خبرگزاری پارس قرار گرفت . مدیر کل خبرگزاری پاکستان مدت‌روز در ایران اقامت خواهدداشت و با مقامات وزارت اطلاعات در زمینه گسترش مبادله اخبار و عکس وفیلم های خبری‌میان خبرگزاری های‌دوکشور در کادر دار .سی . دی‌مذاکراتی انجام خواهد داد .

هشت هزارمین خانه انصاف

تا یک ماه دیگر ، هشت هزارمین خانه انصاف افتتاح میشود و با گشایش این خانه حدود ۱۶ هزار روستا زیر پوشش خانه‌های انصاف قرار خواهد گرفت .

این مطلب را صادق احمدی وزیر دادگستری ، بعد از ظهر دیروزدر دانشکده‌علوم ارتباطات عنوان کرد . وزیر دادگستری که تحت عنوان«اثر امنیت‌قضائی در تامین اجتماعی» سخنرانی میکرد ، افزود : من برای رفع تبعیض در استخدام ، هرنوع اختیاری را از خودم سلب کرده‌ام و یکشورای استخدامی بوجود آورده‌ام که این شورا مامور ارزشیابی کار قضات هم خواهد بود .

آموزش نیروی پایداری در روستا ها

وزارت تعاون و امور روستاها اعلام کرد : اولین دوره آموزش نیروی پایداری برای‌اعضای شرکت‌های‌تعاونی روستائی و سهامی زراعی‌که با شرکت دو هزار و ۶۲۸نفر تشکیل شده بود خاتمه یافت.

دوره دوم آموزش نیروی پایداری با در نظر گرفتن‌زمان کمکاری در روستاها و در ده مرکز شرکت تعاونی روستائی آغاز گردیده است و از هر شرکت ۱۴۰ نفر بمدت ۳۵روز تحت تعلیمات نیروی پایداری قرار خواهند گرفت .

جشن ورزشی

شمیران ـ بمناسبت بزرگداشت سال ورزش ، جشن باشکوهی در هنرستان صنعتی «سهراب» شمیران برپاشد . در این مراسم ، خانم نراقی رئیس آموزش وپرورش شمیران و جمعی از فرهنگیان این شهر، حضور داشتند.

سخنرانی درباره‌قرارداد

دکتر فتح‌اله سعادت‌معاون وزارت اطلاعات‌درزمینه‌قرارداد های جدید نفت و تحولات و پیروزی های اخیر نفت ،ساعت ۱۱ صبح فردا در مدرسه‌عالی علوم اداری و بازرگانی‌قزوین سخنرانی میکند .

ملاقات با نخست‌وزیر

آقای ژان‌ره‌وزیر مشاور کابینه بلژیک ودبیرکل پیشین بازار مشترک اروپا و استاد دانشگاه بروکسل که بدعوت دانشگاه تهران به ایران آمده است ظهر امروز با آقای‌امیر عباس هویدانخست وزیرملاقات کرد و ناهار را با وی صرف کرد.

آقای ژان‌ره که پیش از ظهر امروز با وزیر امور خارجه ایران ملاقات کرده بود ، قرار است عصر امروز با آقای‌دکتر اقبال مدیر عامل شرکت ملی نفت مذاکره کند.

وی سپس در یک مصاحبه مطبوعاتی‌به‌سئوالات خبرنگاران در باره مسائل بین‌المللی و بازار مشترک پاسخ خواهد گفت.

ایجاد نیروگاههای اتمی

کارشناسان وزارت آب و برق در یک سمینار یکروزه‌به بحث و بررسی‌درباره‌موضوع ایجاد نیروگاه های اتمی در ایران‌پرداختند

وزارت آب و برق در نظر دارد در چندنقطه مناسب‌اقدام به تاسیس کارخانه های برق اتمی بنماید .

ورود وزیر بازرگانی انگلیس

« پیترواکر» وزیربازرگانی و صنایع انگلیس دیشب به تهران وارد شد و صبح امروز برای‌شرکت‌درکنفرانس سرمایه گذاری ایران و انگلیس به تخت جمشید رفت .

تربیت کادرفنی مهندس معمار و باستان شناس

بیست و نهمین جلسه‌شورای اجرائی سازمان ملی حفاظت آثار باستانی ایران دیروز به ریاست آقای بهلبد وزیرفرهنگ و هنر در آن وزارتخانه‌تشکیل شد. پس از تصویب‌صورتجلسه قبل طرح تربیت کادرفنی‌مهندس معمار و باستان‌شناس برای خدمت در دفاتر فنی سازمان و آئین‌نامه مزایاو مرخصی‌کارکنان که توسط آقای دکتر محمود مهران مدیر عامل ارائه شده بود به تصویب رسید . درپایان این جلسه یک حلقه فیلم رنگی از بنای تاریخی عالی‌قاپو که وسیله وزارت فرهنگ و هنرتهیه شده بودبرای اعضای شورای اجرائی سازمان به نمایش گذاشته شد .

استاندارد لوازم برق

امروز کمیته استاندارد شبکه های توزیع نیروی‌برق با حضور نمایندگان کلیه شرکتهای برق منطقه‌ای در سالن کنفرانس وزارت آب‌و برق تشکیل‌ودرموردا‌ستاندارد کردن ساختمان و لوازم تاسیسات شبکه های توزیع نیروی برق بررسیهای‌مربوطه را ادامه داده و قسمتی از استانداردهائیرا که بایستی در ایران به مورد عمل‌درآید تصویب نمودند .

ایجاد روابط دانشگاهی

آقای دکتر میرشمسی‌رئیس دانشکده علم و صنعت ایران به اتفاق آقای دکترسلاجقه رئیس گروه مهندسی‌مکانیك این دانشکده به منظورایجاد روابط دانشگاهی عازم‌رم‌شدند. این دو در چهار چوب‌مبادلات فرهنگی ایران و ایتالیاعازم آن کشور شده‌اند.

پیش بینی هوا

آسمان کرانه‌های دریای مازندران صاف که در بعضی نقاط همراه با مقداری‌ابراست.

آسمان کرانه‌های دریای‌عمان و خلیج فارس صاف تا کمی ابری که در بعضی ساعات با وزش باد و گردوخاک محلی است .

آسمان تهران صاف وغبار آلود است . آسمان بقیه نقاط وجزایر قشم ، کیش ، خارک ، لاوان ، تنب وابوموسی صاف با گردوغبار محلی پیش بینی میشود.

گرمترین روز را در ۲۴ساعت گذشته چابهار باحداکثر ۲۹و سردترین شب را همدان با حداقل ۱۱ درجه زیر صفر داشت .

حداکثر درجه حرارت تهران ۱۳ وحداقل آن صفر درجه‌بود.

گروه ویژه نویسندگان اقتصادی اطلاعات، بودجه سال ۵۳ را تشریح و تفسیر میکنند

۱۰۸ میلیارد تومان و ۳۰ میلیون نفر

سی و پنجهزار معلم جدید استخدام می‌شود

اشاره :

دربودجه سال ۱۳۵۳ ویژگی های خاصی به چشم میخورد که ناشی از توجه دقیق برنامه‌ریزان به تحولات اقتصادی جهان ونیاز های واقعی کشور است .
یك گروه ویژه از نویسندگان اقتصادی اطلاعات ، مشخصات بودجه تقدیمی دولت را برای سال ۱۳۵۳ بررسی ونکات مهم آن را بابیانی همگان فهم تشریح کرده‌اند که در زیر می خوانید

(۱) تولید غذایی بیشتر

(۲) تولید فولاد بیشتر

(۳) تولید کار برای ۲۷۷هزار نفر

(۴) فراهم کردن امکان تحصیل برای ۶ میلیون و ۲۱۰هزار نفر

(۵) افزودن هشت هزار تخت به تخت‌های بیمارستانها

(۶) برخوردار کردن ۸۰درصد روستائیان از بیمه های اجتماعی

نخست‌وزیر درباره بودجه ۱۰۸۹ میلیارد ریالی به نمایندگان مجلس شورای ملی توضیح میدهد.

دربودجه سال ۵۳ کل کشور اعتبارات کشاورزی و صنایع تولید فولاد بر سایر اعتبارات اولویت دارد و دولت بااستفاده از امکانات مالی وسیع از یك سو اعتبارات بیشتری را در تولیدات کشاورزی بکارمیگیرد و از سوی دیگر مقدمات نصب کارخانه‌های ذوب آهن گازی در اهواز، اصفهان، بندر عباس و سرخس رافراهم خواهد کرد.

هدف از اجرای طرحهای‌تازه کشاورزی کمك به‌تامین مایحتاج عمومی در داخل کشور می‌باشد و ازاین رو اعتبارات پاره‌ای از طرح های کشاورزی حتی‌تا ۸۰۰ درصد افزایش داده شده است.

بعلاوه دولت با اعمال‌ضوابط تضمین‌خرید‌محصولات کشاورزی بر تولیدات آن خواهد افزود.

اعتبارات صنایع فولاد از طریق احیای مستقیم گاز حدود ۸۴ میلیارد ریال پیش بینی‌شده که بیشترین آن صرف احداث چهار واحد کارخانه ذوب آهن جدید، خواهد شد. با نصب کارخانجات و توسعه ذوب آهن آریامهر اصفهان تولید فولاد کشور در سال ۱۳۵۶ به ۶ میلیون تن خواهد رسید.

براساس لایحه بودجه سال ۵۳ کل کشور ۲۵۰ میلیارد ریال در طرحهای‌عمرانی‌سرمایه گذاری میشود و این سرمایه‌گذاری ضمن بالا بردن سطح درآمد ملی و افزایش‌تولیدات و گسترش‌خدمات‌دولتی‌موجبات ایجاد اشتغال برای ۲۷۷هزار نفر را فراهم خواهد آورد.

ارتباط جمعی

در سال ۵۳ وسائل ارتباط جمعی گسترش داده میشودتهیه و نصب فرستنده های رادیوئی و تلویزیونی مراکز بیرجند، بندر طاهری ، پاوه ، جیرفت و سیرجان باتمام میرسد و ۵۰ مرکز رله تلویزیونی در نقاط مختلف کشور نصب‌خواهدشد.

مجموع ساعات پخش برنامه رادیوئی ۲۳۲ هزار و ۹۸۹ ساعت‌و تلویزیونی ۵۳ هزار و ۴۹۲ ساعت پیش بینی شده است .

همچنین رادیو تلویزیون در کویت ، قطر و دهلی نو مرکز خبری دایم و مسابقات جهانی المپیك آسیائی را از تلویزیون پخش خواهد کرد.

ساختمانهای کشوری

طرحهای ساختمان های کشوری شامل احداث ساختمان برای سازمان های دولتی و انتظامی کشور است .

برای اجرای این طرحها سه میلیارد و ۴۱۲ میلیون ریال اعتبار تامین شده‌و قسمتی از این اعتبارصرف‌احداث‌ساختمان های پزشکی قانونی وادارات و انبار های گمرك ، تکمیل ساختمان وزارت کشاورزی در تهران ، وزارت خارجه، کشور، دفتر مخصوص علیاحضرت شهبانو، مرکز هواشناسی‌مهرآباد و ساختمان حوزه وزارتی پست و تلگراف و فرهنگ‌وهنر و سازمان دفاع غیر نظامی‌خواهد شد.

آموزش وپرورش

اعتبارات آموزش وپرورش در سال ۵۳ با برخورداری از بیست در صد افزایش به ۶۵ میلیارد ریال خواهد رسید واز این اعتبار اشتغال به تحصیل ۶ میلیون و ۲۱۰ هزار نفر فراهم میگردد .

برای سال تحصیلی آینده بیش از ۳۵ هزار نفراستخدام خواهند شدو در سطح آموزش عالی با افزودن امکانات ۸هزار و ۳۰۰ دانشجو بیش ازامسال به دانشگاه ها و مدارس‌عالی راه می یابند وتعداددانشجویان به ۱۳۳ هزار نفرافزایش‌خواهد یافت .

در زمینه فرهنك و هنردولت بموازات ادامه فعالیت سال‌جاری و کمك به برنامه پژوهش ، احیا و نگهداری میراث‌فرهنگی برنامه های تازه‌ای در زمینه گسترش فرهنك و شناسائی بیشتر فرهنك عامه انجام‌خواهد داد.

طرحهای بهداشت‌و درمان‌در سال ۵۳ وسعت بیشتری می‌یابد و در سال آینده‌ازیکطرف از ۵ هزار تخت بیمارستانی بهره‌برداری می گردد وازسوی دیگر ساختمان ۸ هزار تخت بیمارستانی درتهران‌وشهرستان ها آغاز میشود.

در عین حال به‌بهداشت‌توجه عمیق‌تری می گردد واقدامات گسترده در سطح کشور برای جلوگیری از بیماریهای واگیر بعمل خواهدآمد.

کنترل موالید از جمله هدف های بهداشتی سال‌آینده‌خواهد بودواین امر از طریق آگاه ساختن مردم در مورد مزایای بهداشتی و اقتصادی واجتماعی داشتن اولاد کمتر ادامه خواهد یافت .

بموازات این‌اقدامات‌دربهبود تغذیه کودکان اعتبارات قابل توجهی بمصرف میرسد و از کارخانه تهیه غذای کودك‌بهره برداری می‌گردد .

علاوه بر این فرآورده های غذائی مورد کنترل دقیق‌تر قرار می‌گیرد و کیفیت آن‌استاندارد میشود .

رفاه اجتماعی

طرحهای رفاه اجتماعی در بودجه سال آینده با تاکیدی بیشتر دنبال میشودو ۵۴میلیارد ریال دراین نوع طرحهاسرمایه

این طرحها شامل بیمه های اجتماعی روستائیان ، بیمه اجتماعی کارمندان ، برنامه های خدمات رفاهی و توان ـ بخشی ، کاریابی و اشتغال ، نظارت بر روابط کارگرو کار ـ فرما، تربیت بدنی، پیشاهنگی‌و امور جوانان و عمران شهری و نوسازی روستاها می‌باشد.

طرحهای رفاه اجتماعی که‌بر اساس نیاز جامعه در حال پیشرفت ایران تنظیم شده در بالا بردن سطح زندگی عمومی خاصه طبقات کم درآمد بسیار موثر خواهدبود.

در زمینه بیمه های اجتماعی روستائی‌هدف پوشش ۸۰درصد جامعه روستائی و برخورداری آنان از مزایای بیمه است .

همچنین در مورد کارمندان دولت بیمه های اجتماعی با سرعت بیشتری ادامه می یابد و تعداد بیمه شدگان به ۷۷۵ هزار نفر خواهد رسید.

درطرحهای رفاه اجتماعی‌ایجاد مهد کودك برای خردسالان کشور مورد توجه قرار دارد و شیرخوارگاهها و پرورشگاهها توسعه و گسترش خواهدیافت.

درمورد کاریابی و اشتغال۵۰ واحد کاریابی تازه در مراکز صنعتی و کشاورزی تاسیس می گردد و تامین کار برای کلیه طبقات از اهم وظایف این‌مراکز می باشد.

بعلاوه کماکان‌درروابط کارگر وکارفرما دولت نظارت مستمر میذول میدارد و سهیم کردن کارگران‌درسودویژه کارگاهها گسترش می یابد .

طرحهای رفاه اجتماعی، تربیت بدنی و امور جوانان را نیز شامل میگردد و در موارد فوق در سال ۵۳ عده پیشاهنگان به سیصد هزار نفر می رسد واز استادیوم ورزشی سی‌هزارنفری تهران و سالن ۱۲ هزار نفری استادیوم آریامهر بهره‌برداری میشود .

از محل اعتبارات تربیت‌بدنی در شهرستانها مبادرت‌به‌احداث استادیوم ورزشی تازه میشود واجرای ۲۰۰ پروژه ورزشی در نقاط مختلف کشور آغاز خواهد شد .

در همین برنامه ایجاد مراکز تفریحی اطراف شهرها و جلب عامه به استفاده از امکانات طبیعی منظور گردیده است .

ازمحل اعتبارات طرحهای‌رفاه اجتماعی سه مرکزجدیدجوانان درخرم‌آباد ، بوشهر و سرخس احداث و تاسیسات‌مراکزموجود نیز تکمیل خواهد گردید .

توسعه خانه‌های‌فرهنك‌روستائی ازجمله هدفهای طرحهای رفاه اجتماعی است و دولت اعتبارات بیشتری درسال بودجه صرف پرورش فکری کودکان و نو جوانان روستائی خواهد کرد.

عمران شهرها

عمران شهرها ، بلحاظ‌اهمیت طرحهای آن در توسعه‌اقتصادی واجتماعی در بودجه سال ۵۳ مورد توجه بیشتر قرار گرفته‌و بهبود نظام برنامه ریزی‌وتوسعه شهری ، برقراری تعادل‌مطلوب بین شهرها ، تقویت و بهبود مدیریت شهرداریهاوسازمانهای ملی از هدفهای عمران شهری است .

۵۸ درصد اعتبارات عمران شهری در لایحه بودجه سال آینده در اختیار استانداریها، فرمانداریها قرار خواهد گرفت تا مراجع فوق براساس نیاز محلی اقدام به اجرای‌طرحهای عمران شهری نمایند .

در برنامه عمران شهری سال آینده تدوین طرحهای جامع کرمان ، یزد ، کاشان و تهیه طرح تفصیلی اصفهان وهمدان منظور شده است ودرسال‌مورد

بقیه در صفحه ۱۳

تعدادی کندوی زنبور عسل
استاندارد با نژاد امریکائی بفروش میرسد .
کرج. پهلوی . پاساژ امیری . دفترشاهین تلفن۴۱۶۷
آ ـ ۱۶۲۲۷

آگهی استخدام
جمعیت شیروخورشید سرخ ایران برای خدمت در بیمارستان دوبی‌ودرمانگاههای عجمان وفجیره احتیاج‌باستخدام تعدادی افراد بشرح ذیل باحقوق ومزایای بسیار مکفی‌دارد:
۱ـ پزشك عمومی
۲ـ متخصص زنان
۳ـ متخصص داخلی .
۴ـ متخصص چشم پزشکی
۵ـ متخصص کودکان
۶ـ تکنیسین رادیولوژی
۷ـ تکنیسین آزمایشگاه
داوطلبان میتوانند همه روزه از ساعت۴تا۸ بعدازظهر بسازمان خدمات درمانی جمعیت واقع دربهجت‌آباد ـ چهارراه رودسر مراجعه نمایند.

شرکت ملی نفت ایران
امور پخش
قابل توجه صاحبان کارخانجات ـ کارگاه های صنعتی و مصرف کنندگان عمده نفت‌گاز تهران
نظر باینکه سرویس عاملین توزیع نفت گاز در تهران بمنظور تامین احتیاجات دارندگان دستگاههای حرارتی برقرار گردیده و تامین نیازمندی مصرف‌کنندگان عمده بوسیله‌نفتکشهای سرویس مذکور که کلا دارای ظرفیت محدود ششهزار لیتر و مجهز به دستگاه شماره‌انداز بوده و رنگ مخزن آنها کرم و اطاق آنها قرمز میباشد، فروش غیرمجاز محسوب میشود مضافا باتوجه به لزوم پرداخت هزینه تحویل در محل مصرف از قرار لیتری پنج‌دینار، تامین نفت‌گاز وسیله عاملین مزبور برای مصرف‌کننده عمده مقرون بصرفه نمیباشد.
از کلیه صاحبان محترم کارخانجات و کارگاههای‌صنعتی و مصرف‌کنندگان عمده که مصرف ماهانه نفت‌گاز آنها قابل ملاحظه میباشد واحتمالا باوجود اطلاعیه‌های قبلی کماکان سوخت موردنیاز خودرا توسط عاملین فوق‌الاشاره تامین می‌نمایند تقاضا میشود برای خرید نفت‌گاز موردنیاز مستقیما به شرکت‌ملی نفت‌ایران ـ امور پخش ـ ناحیه فروش تهران‌واقع درخیابان بهار مراجعه و نسبت بخرید حواله‌های ۱۴٫۰۰۰ لیتری اقدام فرمایند تا محمولات خریداری‌شده بدون اخذکرایه راسا توسط شرکت درمحل مصرف تحویل گردد.
ضمنا از مصرف کنندگان عمده که ظرفیت مخازن نفت‌گاز آنها کمتر از ۲۰٫۰۰۰ لیتر میباشد مجددا تقاضا میشود نسبت به افزایش ظرفیت مخازن حداقل تا مقدار مذکور اقدام فوری بعمل آورند تا در تامین نیازمندی آنها تاخیر رخ ندهد .

دانشگاه ملی ایران
استخدام مربی
دانشکده پزشکی دانشگاه ملی ایران بمنظورتدریس در آموزشگاه عالی پرستاری و آموزشگاه بهیاری به چند نفر مربی که واجد شرایط لازم باشند نیازمند است .
از داوطلبان خواهشمند است همه روزه غیر از ایام تعطیل با دردست داشتن مدارک لازم به‌آموزشگاه عالی پرستاری واقع در خیابان پهلوی بالا تر از میدان ولیعهد کوچه سمنان مراجعه نمایند .
دانشگاه ملی ایران
۱ـ۳ آ ـ ۶۳۴۸۲

آگهی مناقصه شماره ۱۷ـ۵۲
شرکت سهامی تولید و انتقال نیروی برق ایران (توانیر) دودستگاه جرثقیل دستی سقفی متحرک ۶ تنی مورد نیاز خودرااز طریق مناقصه عمومی طبق آئین نامه معاملات شرکت خریداری مینماید .
مدت تحویل کالا حداکثر سه‌ماه پس از ارجاع سفارش قطعی یا تاریخ مبادله قرار داد میباشد که در شرایط مساوی پیشنهادیکه زمان تحویل آن زود تر است ارجح خواهد بود .
داوطلبان شرکت در مناقصه میتوانند با معرفی نامه کتبی نماینده مربوطه وارائه رسید پرداخت مبلغ یکهزار ریال بحساب شماره۷۹۳ بانك مرکزی ایران برای دریافت برگ مشخصات و شرایط مناقصه تا تاریخ ۱۵٫۹٫۵۲ در ساعات اداری (بغیر از ایام تعطیل) باداره قرارداد ها ـ شرکت توانیر واقع در خیابان ایران‌نوین روبروی هتل اینترکنتیننتال طبقه دوم اطاق ۲۰۸ مراجعه نمایند .
پیشنهاد دهندگان بایستی قیمت پیشنهادی خودرا حداکثر تا ساعت ۹ صبح روز ۲۷٫۹٫۵۲ باداره قرار داد ها تسلیم و رسید در یافت دارند . پیشنهادات رسیده در ساعت ۱۰صبح‌همان روز درکمیسیون مناقصه‌باز و قرائت‌خواهد شد . حضورپیشنهاد دهندگان یا نمایندگان آنان در جلسه مناقصه آزاد است و شرکت توانیر در ردیا قبول کلیه پیشنهادها مجاز است .
امالف ۱۰۴۷۳
شرکت سهامی تولید و انتقال نیروی برق ایران(توانیر)
آ ـ ۶۲۸۲۸

آگهی استخدام
قرارگاه نیروی دریائی شاهنشاهی برای تامین نیازمندی پرسنلی احتیاج به تعدادی ماشین نویس فارسی و لاتین ـ بایگان ـ کارمند اداری دیپلمه واجد شرایط زیر میباشد متقاضیان می توانند با در دست داشتن عین شناسنامه‌عکس‌دار از تاریخ ۵٫۹٫۵۲ الی آخر وقت روز ۷٫۹٫۵۲ از ساعت ۱۰ الی ۱۲ صبح به دایره استخدام قرارگاه فرماندهی نیروی دریائی شاهنشاهی واقع در چهار راه قصر مراجعه نمایند .
شرایط داوطلبین
۱ـ داشتن تابعیت دولت شاهنشاهی‌ایران
۲ـ سن ۱۸ تا ۳۰ سال .
۳ـ متدین بیکی از ادیان (اسلام ، مسیحی ، کلیمی ، زرتشتی)
۴ ـ نداشتن پیشینه بد
۵ ـ داشتن برگ خاتمه خدمت زیر پرچم یامعافیت دائم غیر پزشکی
م الف ۱۴۰۱
نیروی دریائی شاهنشاهی

طلا

کشف طلا
انسان ، قرن‌ها پیش طلا را کشف کرد و این فلز گرانبها را بخاطر تلؤلؤ و درخشندگی خاصی که داشت ، « مظهر خورشید» نامید. اکنون ، قرن‌هاست که هرچه زمان میگذرد بر ارزش و اعتبار طلا افزوده میشود .
هدیه طلا
بزودی اعلام میشود

آگهی مناقصه
کانون کارآموزی کشور ۶ قلم ماشین‌آلات نجاری ساخت ایران را از طریق مناقصه خریداری می نماید پیشنهاددهندگان می توانند تا ساعت ۱۲ روز شنبه ۲۴٫۹٫۵۲ با مراجعه به سازمان مرکزی کانون کارآموزی کشور واقع در خیابان‌حافظ ـ پاساژ زمرد برگ شرائط مناقصه را دریافت نمایند
سازمان مرکزی کانون کارآموزی کشور
آ ـ ۶۳۴۸۴

اعلامیه وزارت بهداری
۳۰ داروخانه‌شبانه‌روزی در تهران کشیك دارند
وزارت بهداری بمنظورتامین‌رفاه‌حال بیماران تعداد داروخانه‌های کشیك شبانه روزی پایتخت رابه ۳۰داروخانه افزایش داد .
محل داروخانه‌های شبانه‌روزی‌ثابت به‌نحوی انتخاب شده است که‌دسترسی مردم نواحی مختلف شهر و شمیران‌در تمام مدت شبانه روز و کلیه ایام سال به داروخانه میسر باشد .
اسامی داروخانه‌های شبانه روزی ثابت‌تهران‌درنواحی مختلف شهربشرح زیر است :

داروخانه رولن
داروخانه شهبازنو
داروخانه امید
داروخانه مجد
داروخانه بنژ امین
داروخانه اعتبار
داروخانه فرناز
داروخانه دریان نو
داروخانه آیزنهاور
داروخنه تخت جمشید
داروخانه امریکائی
داروخانه پاسارگاد
داروخانه پرچم
داروخانه پاسکال
داروخانه مهران
داروخانه افق طلائی
داروخانه مرکزی جی
داروخانه ری
داروخانه سپه نو
داروخانه آریا
داوخانه شکوفه
داروخانه تخت طاوس
داروخانه مهر
داروخانه شهره
داروخانه تبریزی
داروخانه سلطنت‌آباد
داروخانه پاك‌آرین
داروخانه پورمند
داروخانه مرکزی‌جوادیه
نارمك (میدان هفت حوض)
خیابان شهباز نرسیده به میدان خراسان
خیابان ری
میدان بروجردی
خیابان تهران نو ایستگاه پل .
خیابان شاهپور
خیابان تهران پارس
خیابان تاج
خیابان آیزنهاور
خیابان‌تخت جمشید مقابل شرکت ملی نفت .
خیابان شاهرضا چهارراه پهلوی
خیابان تهران نو مقابل سینما نپتون
میدان فوزیه اول خیابان شهباز
جاده قدیم شمیران بالاترازسه‌راه‌زندان
خیابان شیرو خورشید چهارراه استخر
میدان فلاح
خیابان امیری چهارراه حسام‌السلطنه
خیابان شوش شرقی
میدان سپه
خیابان سی متری چهارراه لشگر
خیابان فرح‌آباد ژاله ایستگاه موتورآب
خیابان تخت طاوس .
خیابان پهلوی خیابان زرتشت جنب بیمارستان‌مهر
خیابان امیرآباد شمالی
خیابان عباس آباد خیابان آپادانا
خیابان سلطنت‌آباد
میدان تجریش اول مقصودبك .
خیابان دلگشا شرقی .
خیابان جوادیه .

داروخانه های کشیك موظفند در تمام شبانروز داروی مورد نیاز بیماران را در اختیار آنان بگذارند . ازاهالی‌محترم پایتخت انتظار دارد موارد تخلف را با تلفن های ۴۰۲۹۲ و ۸۴۷۷۷۰ به وزارت بهداری اعلام فرمایند .

گزارشهای امروز از مسائل سیاسی جهان

امریکا، آلمان را مستعمره خود میداند

از : اکسپرس
ترجمه : رضا عقیلی

هنری‌کیسینجر در کارنامه‌صدر اعظم آلمان فدرال به «طرزرفتار» حکومت «بن» نسبت به امریکا «نمره صفر» دادو او را درمورد عدم موافقت با ارسال ذخائر مهمات و سلاح های متعلق به امریکا که در انبار هائی در گوشه و کنار آلمان غربی‌ذخیره کرده بود گناهکار شناخت .چه دولت امریکا در گیراگیر جنگ اعراب و اسرائیل قصد ارسال این سلاح هارابه اسرائیل‌داشت لیکن دولت «بن» که از عاقبت‌کار بیمناک بود مانع این امر گردید و اجازه نداد آن سلاح ها از سرزمین آلمان غربی به اسرائیل حمل‌گردد .

سیاست خارجی ویلی برانت نسبت به کشور های عربی از مدت ها قبل برپایه نرمش و مسالمت استوار بودو این‌دولت همواره سعی کرده است خودرا از مناقشات اعراب و اسرائیل و حتی از ماجراهای آدم ربائی فلسطینی هاو اسرائیلی هابرکنار نگاهدارد و با کشور های عربی درگیری پیدا نکند حادثه مونیخ و تحویل‌عاملان‌واقعه به‌فلسطینی ها براساس همین سیاست بوده است .

مسکو از همان آغاز جنگ اعراب‌و اسرائیل کشور های اروپای شرقی را به پایگاه های لجستیکی پل هوائی بین‌شوروی و دو کشور مصر و سوریه تبدیل کرد . پنتاگون هم درکمال سادلوحی حساب کرده بود کشور های اروپای غربی هم در مورد پل هوائی بین آمریکاو سوریه میبایستی همین نقش را ایفا کنند و این کشور ها پایگاه های لجستیکی امریکا قرارگیرند.

رفتار موهن

کیسینجر وقتی از تصمیم آلمان دائر به مخالفت‌باارسال سلاح ها اطلاع پیدا کرد بلافاصله سفیر «بن» در واشنگتن را نزد خویش فرا خواند او چنان خشمگین و غضبناک بود که در آن لحظه حتی وجود خود را از یاد برد و فراموش کرد که‌در مقام وزارت خارجه امریکا قرار دارد .چه در برابر او هرچه دلش خواست گفت‌و آلمان و اروپارا بصورت‌سکه‌یک‌پول» درآورد بطوری که وقتی‌این خبر به گوش ویلی برانت‌رسید به یکی از اعضاء پارلمان‌گفته بود .

«هرگز در زمان صلح سابقه نداشته است که کشوری‌نسبت به کشور دیگر اینطور رفتار کند .»

در صورتیکه از همان آغاز جنگ اخیر اعراب و اسرائیل‌حتی بعد از برگزاری آتش‌بس هم چشمانش را بسته بود وهزاران تن مهمات و سلاح‌هائی که‌امریکا از انبارهای‌نظامی سازمان‌اتلانتیک در «باویر»و«پالاتینا» برمیداشت و به اسرائیل میفرستاد ندیده میگرفت وبروی خودنمی آورد مقامات دولتی «بن» حتی اجازه نمی دادند دربارهٔ‌خبری که‌رسیده بود و به موجب آن خلبانان اسرائیلی‌مستقیماًاز پایگاه‌رامشتاین فانتوم های امریکائی تحویل می گرفتند تحقیق شود و صحت‌و سقم آن معلوم گردد اما این‌نوع چشم برهم گذاشتن هاو همدستی های «زیرجلی» کیسینجر راارضا نمی کرد او از روش احتیاط آمیز و آمیخته به ترسی که مقامات‌مسئول‌کشور های‌اروپائی در نبردی که در جریان است ناراضی بود و میخواست‌آلمان به اردوگاه «غرب» ملحق‌گردیدو الحاق خود را به بانگ بلند اعلام کند تا بگوش شورویهابرسد .

به پیروی از این سیاست‌بود که امریکائیان این بار ازبرم، شروع به بارگیری لوازم سنگین جنگی‌در کشتی های اسرائیلی کردند . امااین یکی برای«برانت» قابل تحمل و چشم پوشی نبودو لذا مجبور به مداخله شد ورسما به واشنگتن‌اطلاع‌داد که‌حکومت «بن» مایل نیست سلاح هائی که به اسرائیل تحویل میشود از سرزمین آلمان روانه آن کشور گردد .

شبه مستعمره

از فردای آنروز که پیام رسمی صدراعظم آلمان به امریکا رسید ، واشنگتن علیه آلمان فدرال « شمشیر را از رو بست» نیکسون ضمن‌تحقیر و ابراز انزجار از این نحوه رفتار یادآور شد که بدون وجود او و بدون «صلح»که در خاورمیانه در شرف انجام است مردم اروپا درزمستان امسال به علت قحطی نفت از سرما خواهند مرد .وزیردفاع امریکا گفت :

« ممکن است امریکا نسبت به «دکترینی » که براساس آن‌مجبور شده سربازانش رادراروپای‌مرکزی نگاهدارد تجدیدنظر کند . »

وزیر دفاع امریکا ضربه را بحساسترین نقطه وارد کردومسئله امنیت اروپا و حضور سربازان امریکائی در این قاره‌راعنوان‌نمود. از بدو تشکیل اتحادیه اتلانتیک تابحال هیچوقت‌مشاناز «سیاسی‌ـ نظامی امریکا نسبت باروپا این چنین وقیحانه نبوده است .

روزی‌که‌کیسینجر سفیر ویلی‌برانت را احضار کرد ، چهار روز به افتتاح مذاکرات امریکا و شوروی درباره تقلیل‌تسلیحات‌وتعادل‌نیروها مانده بود ، آنروز وزیر خارجه امریکا به سفیر «بن» گفت :

« آلمان صادق‌وصمیمی‌نیست و سیاست کوته‌بینانه‌ای درپیش گرفته است. »

بعبارت دیگر آلمانها دستی از « قنداق » دراورده‌اند و سزای آنراهم بایستی ببینند .

دیپلمات آلمانی در تفسیر سخنان وزیر خارجه آمریکا گفت :

« باطنان مثل اینستکه ماشبه مستعمره‌ایم »

روزهای بعد در واشنگتن همه‌جا شایع بود .

« اروپا امریکا رارها کرده و نتیجه‌اش بزودی معلوم خواهد شد. »

رون بیست ودوم ژوئن امسال نیکسون وبرژنف به توافقی چنان مهم رسیدند که بعدازجنگ جهانی دوم سابقه نداشته‌است این‌توافق در مورد پیشگیری از جنگهای هسته‌ای صورت گرفته بی آنکه‌قبلا کشور های اروپائی ازان مطلع شده باشند . همچنین در جنگ اخیر اعراب واسرائیل موقعیکه امریکا به نیروهای‌خود درپایگاهها فرمان آماده‌باش داد « هیث» «برانت» ، و «پمپیدو» هنگامی‌رسما از این خبر مطلع شدند که نیم ساعت از انتشار خبر ان بوسیله خبرگزاریها گذشته بود «معهذا » شارینگر بی آنکه خم بابروبیاورد اعلام کرد :

« درچنین بحرانی که مقابله با شورویها مطرح است اروپائیان بایستی متحد ویار امریکا باشند » از این جمله میتوان به غرقاب عمیقی که امریکا را از اروپا جدا میکند پی برد .

بقول یکی از سیاستمداران :

« برای دوابرقدرت صلح وتفاهم عبارت از ادامه جنگ سردباوسائل دیگری است» .

اعلامیه‌ای که نه کشورعضوبازار مشترک درباره خاورمیانه جهت حمایت از اعراب صادر کردنداز نظر واشنگتن عملی ناشی‌ازنومیدی بود مضافا باینکه در تمام پایتخت های اروپا دائما شنیده میشود که امنیت اروپا امروزه بیش از هر وقت دیگر بستگی بامریکا دارد.»

عموم ناظران سیاسی روی این مسئله وحدت نظر دارند که قاره کهن برای رهائی از زیریوغ‌امریکا دو مفردر پیش داردیادفاع‌هسته‌ای یعنی تجهیز شدن اروپا به سلاحهای اتمی وئیدروژنی و یا بیطرفی توام با خلع‌سلاح کمباید گفت این تازه برای هیچیک ازاین دوراه‌حل پختگی لازم راندارد.

عرفات در کنفرانس سران عرب

یاسر عرفات به عنوان‌رهبر فلسطین در کنفرانس سران عرب در الجزایر شرکت کرد. عرفات که قبلادر مسکو درباره تشکیل‌حکومت فلسطین‌بارهبران شوروی مذاکره کرده بود مستقیما از مسکو به الجزایر رفت . عکس عرفات را هنگام گفتگو باابواطف یکی‌ازمقامات الفتح در جلسه کنفرانس سران نشان می‌دهد .

عکس‌رادیوئی اطلاعات

هم آقای نیکسون وهم خانم گلدامایر هردو اشتباه میکنند

مرزهای امن‌ومطمئن آن‌نیست که حکومت اسرائیل میخواهد با زور به‌دست بیاورد

نوشته :
آقای حسن‌صدر

باورکردنی نیست افراد عادی و غیر مسئول بتوانند تشخیص دهند که مردان بزرگ و سیاستمداران درجه اول نظیرآقای نیکسون و خانم‌گلدامایر باهمه‌زیرکی ودهای سیاسی و تبحر در زیر وبم امور جهانی مرتکب اشتباه شوندو دراین اشتباه‌پافشاری و سماجت بورزند.

آری باورکردنی نیست اشتباه سیاستمدارانی چنین محیط و مطلع چنان روشن و مسلم باشد که من و امثال من با همه‌کم‌اطلاعی و ناواردی تشخیص بدهیم و ازاینکه بازهم‌در دنبال‌کردن اشتباه‌اصرار دارند تعجب کنیم!

ولی تاریخ نشان میدهد که سردار بزرگی چون ناپلئون در هوس فتح اروپا اشتباه میکرد و سزای اشتباه خود رادید و ملت فرانسه را هم دچار مشقت و سیاه‌روزی کرد. بازهم تاریخ نشان داد ویلهلم وهیتلر هردو درنقشه‌های نامعقولشان شکست خوردند و ملت آلمان را بروز سیاه نشاندند .

درگذشته نزدیک دیدیم ایدن وگی‌موله علیرغم قدرت سهمگین نظامی و سیاسی انگلیس و فرانسه درحمله به پرت‌سعید اشتباه کردند و درنتیجه ازصحنه سیاست کشورشان طرد شدند .

پایان جنگ ویتنام وپایداری فوق‌عادت جمهوری دموکراتیک ویتنام شمالی درمقابل بمب‌ریزی هواپیماهای ب ۵۲ نشان داد که دولت امریکا خاصه آقای نیکسون با همه قدرت فکری و دهاء سیاسی اشتباه کرد.

یکسال پیش **زیرعنوان مردان بزرگ سیاسی هم اشتباه میکنند** نوشتم انتخابات ریاست‌جمهوری ویتنام‌جنوبی فرصت‌تاریخی به آقای نیکسون ارزانی داشت که اگر با استفاده از این فرصت، از حمایت‌وان‌تیو درمقابل افکار عمومی مردم ویتنام چشم میپوشید و سنت قابل‌احترام دموکراسی امریکا را در این‌امر رعایت میکرد وانتخاب رئیس جمهور را **واقعا بمردم وامیگذاشت** ازاینهمه خونریزی و ویرانگری وخسارات جانی و مالی و آبروئی اجتناب میشد و دولت نیکسون با منتهای سرافرازی و نیکنامی از این گرداب نکبت جان بسلامت میبرد و فصول آخر کتاب‌فیلسوف عالیقدرفقید انگلیسی **برتراندراسل در «جنگ ویتنام»** نوشته نمیشد و انتقادات شدیدآقای پالم‌الف نخست‌وزیر آزاده ودموکرات سوئد بگوش جهانیان نمیرسید ووو....

صحنه‌سازی درانتخابات ویتنام‌جنوبی بنفع «وان‌تیو» و بقول سناتور مانسفیلد «دم امریکا» بحدی شدت یافت که ژنرال کائوکی معاون رئیس جمهوری و ژنرال‌مین مرد موجه و بیطرف ویتنام هردو ازکاندیدا بودن منصرف شدند و چون سفیر امریکا میخواست ظاهر انتخابات را حفظ کند چندین‌بار بخانه ژنرال مین رفت تا ازاو تقاضا کند به‌صحنه بازگردد حتی‌روزنامه‌ها نوشتند آخرین‌بار هدیه قابل‌توجهی به او پیشنهاد کرد ولی مین با ایستادگی بیش‌از حد زیربار نرفت‌و **بالاخره کاندیدای‌منحصر بفرد از صندوقهای ازپیش ساخته شده سر بدر آورد** و شد آنچه‌شد درصورتیکه اگر آراء مردم بحساب می‌آمد کسی چون مین انتخاب میشد و او که هیچگونه بستگی و تمایلی بکمونیستها نداشت حکومت **بیطرفی تشکیل میداد که نه تحت‌نفوذ کمونیست‌ها باشد و نه آلت‌دست امریکا** و باینصورت دولت وارتش امریکا میتوانست ضمن‌کسب آبروی سیاسی و جلب اعتماد ملتهای دنیای سوم، هندوچین را بمردم آن واگذارد و آبرومندانه ازاین گرفتاری کناربرود وامروز هم تعهد حمایت ازوان‌تیو را بگردن نداشته باشد.!

★★

نظیر این اشتباه را امروز بانوگلدامایر و دیگر زعمای اسرائیل در پافشاری در ادامه اشغال اراضی‌اعراب و دنبال‌مرزهای مطمئن‌بودن مرتکب‌میشوند.

وضع حکومت اسرائیل در جستجوی مرزهای مطمئن، مرزهائی که بتواند امنیت اسرائیل را تامین وتضمین کند درست به وضع پولدارهای پول‌پرستی میماند که درغم تامین آتیه خود و فرزندانشان دنبال پول میروند **وهرچه بیشترتحصیل کنندحریص‌تر وتشنه‌تر و نامطمئن‌تر میشوند.**

اغراق نه‌پندارید همانطور که مردعاقل ودوراندیش بجای‌گذاشتن میلیون و میلیارد برای فرزندان نالایق و بیکاره میکوشد تعلیم و تربیت آنها را بصورتی تامه کند که شخصیت علمی و فکری هریک پس از پدر سرمایه تمام‌ناشدنی آنهاباشد مرزهای‌مطمئن اسرائیل هم تحصیل حرمت‌بین‌المللی وجلب اعتماد و احترام ملتها و تبعیت از تصمیمات متفق علیه شورای امنیت و برقراری رابطه حسن همجواری و مرافقت با همسایگان تحقیر شده و ستمدیده خوداست، خاصه‌که نیروی فائقه بین‌المللی وازجمله قوای‌نظامی امریکا هم چنین مرزهائی‌را ضمانت خواهد کرد .

باورکنید من از عقل و دهای سیاسی اولیای دولت اسرائیل درحیرتم که چگونه میخواهند وجود یک ملت آواره و ازهمه‌جا رانده را که در عین آوارگی و بیابان‌گردی شاعر و نویسنده و فیلسوف و طبیب و دانشمند از خود بیرون میدهد انکارکنند و نادیده بگیرند !؟

چگونه موشه‌دایان فکر میکند مردان وزنان فلسطین جنایاتی‌را که‌ارتش اسرائیل علیه‌شان مرتکب شده فراموش میکنند و با دستگیری ناجوانمردانه ژرژحبش و کشتن او تمام مسئله فلسطین و نهضت مجاهدین فلسطین که باین‌آسانی باستقبال مرگ‌می‌روند تا شرف قومیت وملیتشان را بدنیاثابت کنند بدست فراموشی سپرده میشود؟

مستعمره ملک‌فیصل

رجال اسرائیل با طنز و نیشخندمیگویند **اروپا مستعمره ملک‌فیصل شده** و اعراب از قدرتهای غربی باج میخواهند این جمله مرا بیاد باشگاه انگلیسها در شانگهای‌انداخت، در قرن نوزدهم و اوائل قرن بیستم که کشور پهناور چین در چنگال استعمار اروپا اسیر بود روی‌دیوار باشگاه مجال انگلیسها نوشته بود ورود سگ وچینی ممنوع است.

عکس‌العمل طبیعی این اهانت وتحقیر حوادثی بود که در سالهای انقلاب‌فرهنگی چین نسبت بخارجیان روی داد، فنریکمتری را اگر با فشاروقهر بچند سانتیمتر رساندید پس‌از رهاشدن تا چندین متر جهش‌خواهد داشت .

زعمای اسرائیل مرزهای قبل از جنگ ۱۹۶۷ را امنیت‌بخش نمیدانند زیرا شهرها در تیررس دشمن است ولی جنگ ۱۴روزه اخیر نشان داد که اولا دشمن فن‌جنگیدن را آموخته و هرچه پیش‌برویم بهتر می‌آموزد و بنابراین افسانه شکست ناپذیری ارتش اسرائیل باطل شده ، ثانیا خط بارلو واستحکامات دیگر برای امنیت اسرائیل کافی نیست چنانکه‌خط ماژینو وحتی‌زیگفرید کفایت نکرد ثالثا سختگیری و بی‌اعتنائی ناشی از غرور اسرائیل اعراب را با همه اختلافات داخلی از لحاظ روبروشدن با دشمن مشترک متحد و یگانه و یکدل‌کرده ومیان ملک‌فیصل محتاط و ژنرال‌اسد تندرو عقد اخوت بسته ، رابعاباتوجه بتعدادنفوس ونیروی انسانی ، پیروزی اسرائیل دو سه میلیونی در یک جنگ درازمدت در برابر جبهه متحد اعراب هفتاد میلیونی بعیدبنظر میرسد خامسا و مهمتر از همه مسلح‌ماندن همیشگی بخاطر حفظ امنیت و رفع نگرانی هجوم‌و حمله‌دشمن نامعقول وشاید غیرممکن است .

شما که اغلب در کشورهای اروپا و امریکا شغل و خانه‌وزندگی و ثروت ومکنت قابل‌توجه داشتید تاجر و کارخانه‌دار و تکنیسین بودید بخاطر وحشت از تکرار آنچه تازیها کردند یا نگرانی از تبعیضی که در اروپای شرقی گاه گاه نسبت به‌شما روا میداشتند بااستناد بسوابق دینی وقومی که قرنها پیش در فلسطین داشته‌اید باکمک سرمایه‌داران وسیاستمداران انگلیس‌وامریکا مسلح شدید و با بیرون‌راندن مردمی که امروز آواره وبیوطن وبیابان‌نشین‌اند کشور اسرائیل را تاسیس کردید آیا عاقلانه است که علاوه برآنچه بتوصیه مجمع عمومی سازمان ملل در اختیار گرفته‌اید اراضی همسایگان عربتان را بزور اسلحه دراشغال نگهدارید و برای حفظ این اراضی شب و روز و مادام‌العمر مسلح بمانید ؟

راست است که همیشه زور و قدرت درجهان حکومت کرده ، راست است که قدرت اجرائی سازمان ملل دراختیارشورای امنیت و تصمیمات این شورا هم در گرو وتو یکی از پنج قدرت بزرگ از جمله ایالات متحده‌است ، لکن وضع سیاسی شما بقدری بحرانی است که حتی حامی بی ـ گفتگوی شما ایالات متحده هم بناچار قطعنامه‌های نوامبر ۶۷ و اکتبر ۷۳ راعلیه شما وراه و رسم سیاسی شما امضاء کرده و قسمت مهمی از کشورهای جهان با شما بخاطر بی‌اعتنائی به‌این‌قطعنامه‌ها قطع‌رابطه کرده و شما در صحنه‌سیاست منزوی‌و تنها مانده‌اید !

از جنگ ۱۹۶۷ تا دیروز شما منتظر مذاکره مستقیم با اعراب بودید و آنها هم چون نمیخواستند بصورت ملت مغلوب در برابر کشور غالب بمذاکره بنشینند امتناع میکردند ولی جنگ اکتبر ۷۳ که لکه‌شکست را از چهره سربازان‌مصری و سوری پاک کرده به مصریها امکان داده با شما بدون واسطه مذاکره کنند و صلح پایداری را با شما بشرط تخلیه اراضی اشغالی پی‌ریزی کنند .

رفع خصومت وجلب‌دوستی همسایگان و تن‌دادن بحکم عدالت و صلح بین‌المللی مطمئن‌ترین مرزامنی‌است‌که میتواند‌اسرائیل را ازگزند خونریزی و ویرانی محفوظ دارد و آتش خانمانسوز جنگ را از خاورمیانه دور کند .

آیا جنگ نفت، اسرائیل راشکست میدهد؟

از : منابع فرانسوی
ترجمه : علی بهارلو

از جنوب شرقی آسیا گرفته تا اروپای غربی‌وایالات متحده‌بحران نفت چرخهای عظیم و اقتصادی کشور های صنعتی را فلج‌کرده و وضع ترافیک رادر بعضی ازشهر ها یک قرن‌عقب برده است اسلحه نفت‌بیش‌از آنچه که کشور های عربی تولید کننده نفت انتظار داشتند موثر افتاده است .

امریکا که تااین اواخر ادعامی‌ـ کرد تولیداداخلی مصرف روزافزون کشور را تامین میکند برنامه جیره بندی فرآورده های نفتی رامورد بررسی قرار داده است بهمانگونه که نیکسون پیش‌بینی کرده بود اکنون اروپای غربی در آغازفصل سرما یخ زده است . خیابان های شهرهای بزرگ هلند و بلژیک‌در روز های یکشنبه و تعطیلات آخر هفته از انبوه اتومبیل ها خالی میشود بحران انرژی کشور های اروپای غربی رابیش از سایر نقاط جهان فلج کرده‌است طبق گزارش کارشناسان نفتی افزایش بهای نفت خام برای کشور های صنعتی ۱۵ میلیارد دلار (۶۶میلیاردفرانک فرانسه) تمام خواهد شد .

کشور های عربی تولید کننده‌نفت در جلسه اخیر خود در شهر وین تصمیم گرفتند درماه دسامبر از کاهش پنج‌درصداز میزان‌صادرات نفتی خود بکشورهای عضو بازار مشترک اروپا باستثنای هلند صرفنظر کنند. این تصمیم که درواقع کادوی نوئل اعراب به مصرف کنندگان اروپائی میباشد در بحران سوخت تاثیر زیادی نخواهد داشت . کشورهای عربی تصمیم دارند تا رسیدن به هدف نهائی خود که‌فشار باسرائیل برای تخلیه سرزمین های اشغالی است سلاح نفت را بزمین نگذارند.

عجالتا کشور های مصرف کننده دوراه در پیش دارند ، یادر مسئله خاورمیانه تسلیم نظریات تولید کنندگان شوند یا آنکه به بحران سوخت و نتایج حاصله ازآن تن دردهند اروپای غربی ظاهرا راه اول را برگزیده است و تاهنگامی که منابع انرژی جدیدی کشف نشده این رامرادنبال خواهدکرد اما آیا فشار مصرف کنندگان در اسرائیل موثر خواهد افتاد ؟پاسخ این سئوال تا چند هفته یا چندماه دیگر که کنفرانس صلح خاورمیانه تشکیل میشود روشن خواهد شد.

عجالتا کشور های اروپای غربی حتی آنهائی که‌از دوستان صمیمی اعراب بشمار میروند امیدی به آینده ندارند .

ژاپن ، غول اقتصادی آسیا و جهان نیز از این بحران برکنار نمانده و شاید بتوان گفت که بیش ازهر کشور دیگر از تصمیم اعراب زیان‌خواهد دید ژاپن که قسمت اعظم نیازمندی های نفتی خودرا از خاورمیانه تامین میکند اکنون بشدت زیر فشار دولت های عربی و بویژه‌عربستان سعودی‌قرارگرفته است .

عربستان سعودی به دولت‌تاناکا اخطار کرده است که اگر ژاپن نمی‌خواهد مانند امریکا و هلند درجرگه دشمنان ملت قرار گیرد باید ظرف چهار روز در سیاست بیطرفی خود در قبال مسئله‌خاور میانه تجدید نظر کندواگر اسرائیل حاضر به‌تخلیه کلیه سرزمین های عربی نشود روابط سیاسی خودرا باتل‌آویو قطع کند ...

کنفرانس سران عرب‌که روز ۲۶ نوامبر در الجزایر تشکیل میشود علاوه بر آخرین تحولات نظامی و سیاسی خاورمیانه سیاست نفتی کشور های عربی تولید کننده نفت ونتایجی راکه از بکار بردن نفت بعنوان یک سلاح سیاسی بدست آمده است بررسی خواهد کرد .

تصمیمات این‌کنفرانس سرنوشت بحران سوخت را در جهان بطور قطع تعیین خواهد کرد .

چین
سرزمین شگفتیها

ع. مسعودی

دیداری ازهان‌چونک،شهر دریاچه‌وپارک

-۳۳-

چینی‌هاهم خوش‌استقبال‌اند وهم خوش‌بدرقه ، با اینکه ساعت حرکت‌از پکن بسوی شهر هان‌ـ چونک صبح خیلی زود و چیزی پس از روشن شدن هوا بود ، معهذا تمام دوستانی که هنگام‌ورود به پکن‌به‌فرودگاه آمده بودندمحبت خودرا تکمیل کردند و تا وقتی هواپیمای سرویس هوائی چین که از نوع‌هواپیما های‌ساخت شوروی بود براه نیفتاد همچنان کنار باند فرودگاه ایستاده بودند .

آقایان تائی وکائو دومهمانداری که برای پذیرائی و فراهم آوردن موجبات سفر ما را همراهی‌می ـ کردند، نه فقط در سفر هان‌چونک بلکه در تمام مسافرت ، تاوقتی از چین خارج شدیم بانهایت مهر وعاطفه همراه ما بودند و لازمه محبت و پذیرائی را معمول‌می‌ـ داشتند .

هواپیما از پکن راه جنوب را پیش گرفت و یکساعت و نیم بعد درباند فرودگاه هان چونک ، شهری که میتوان آنرا شهرصفاو خرمی ومحلی برای استراحت دانست بر زمین نشست ، فرودگاه این شهر تازه ساز ودر اولین برخورد عکس بزرگ مائو درمیان پرچم ها و شعارهای قرمز رنگ چینی مانند هر ساختمان بزرگی جلب نظر میکرد .

لی‌کوکو نایب رئیس کمیته انقلابی استان، همچنین شهردار و چندتن از اعضای کمیته و نمایندگان مطبوعات جلوی هواپیما به‌استقبال آمده بودند و نایب رئیس کمیته ایالتی که در هر شهر بزرگترین مقام شمرده میشود مرا بسوی اتومبیل بزرگ مشکی رنگ پرچم سرخ از همان نوع اتومبیلی که‌در پکن‌در اختیارم بودو کنار فرودگاه متوقف بود هدایت کرد و سایر همراهان نیز بااتومبیل های‌ساخت شانگهای بدون توقف در فرودگاه عازم شهر شدیم .

★★★

مسافرت از شهری به شهردیگر برای عموم‌خارجیان حتی‌نمایندگان سیاسی خارجی ممنوع است مگر بااجازه‌رسمی مقامات ذی‌صلاحیت که‌البته این مقررات در باره ما وجود نداشت .

در فاصله بین فرودگاه تا شهر اتومبیل از خیابان های‌پردرخت میان کشتزار های سبز و خرم گذشت و نایب رئیس کمیته حزب در باره منطقه‌ای که‌میدان قدم می‌ـ گذاشتیم توضیح میداد ، ولی پرده حریر تیره رنگی که شیشه های طرفین و عقب اتومبیل را پوشانیده بود دید خارج را ضعیف می ـ ساخت ، لی‌کوکو می‌گفت : این شهر که جمعیتش از یک میلیون نفر کمتر است درمیان کیلومتر ها اراضی سرسبز و پردرخت منطقه قرار گرفته و دریاچه‌بزرگی‌کناراین شهر واقع شده که بر زیبائی آن افزوده واین شهر را بصورت یک پارک وسیع و گردشگاهی فرح ـ انگیز درآورده است ، اتومبیل‌از میان درختان بارور سرسبزی که هوای مرطوب منطقه برخرمی و تلوئلو آن افزوده بود میگذشت و مسافت زیادی‌رادر حاشیه دریاچه پیش رفتیم تابه‌محوطه باصفائی‌که مهمانخانه بزرگ شهر در آن‌قرار داشت رسیدیم .

★★★

نایب رئیس‌کمیته‌استان وشهردار وسایر استقبال کنندگان در اینجا خداحافظی کردند و (لی‌کوکو)مرا بمهمانی که درآن شب ترتیب‌داده بود دعوت کرد .

بعد از ظهر آن روز شهردار و همراهان دیگر مطبوعاتی آمدندو روانه گردش روی دریاچه باقایق موتوری مخصوص شهرداری‌شدیم، وپس‌از عبور قسمت زیادی از دریاچه‌و مشاهده مناظرجالب‌توجه اطراف ، درکنار یکی ازرستوران های پارک پیاده شدیم وبه‌گردش درپارک پرداختیم.

هوا صاف بود و آفتاب درخشنده‌ای روی آبهای دریاچه منظره بدیعی بوجود آورده بود . گروه گروه ماهی های‌این‌دریاچه با صدای قایق و شکافتن آب به جست‌و خیز می‌افتادند و مهماندار ما میگفت گاهی با این جست و خیز ها بداخل قایق می‌افتند . صید ماهی در این دریاچه منبعی است از ثروت و توضیح میدادکه سالیانه میلیون ها (یوآن) درآمد ماهی از این دریاچه‌داریم که‌علاوه برمصرف‌شهر بمنقاط دیگرفرستاده می‌شود .

دریاچه شهرهان چونک که‌پانزده کیلو متر ساحل دارد ، شهر را دور میزندو تمام ساحل این‌دریاچه رادرخت و گل و گیاه و زیبائی طبیعت پوشانیده است .

در پارک های‌این شهر درختانی وجود دارد با گل های سفید رنگ ریز که عطر دلپذیری را در فضا پراکنده می‌سازد، عبور از خیابان هائی که این درختان در آن سر به‌هم‌کشیده‌اند چه داخل پارک وسیع و خوش منظره کناره های دریاچه و چه داخل شهر ، شخص را مجذوب و مفتون بوی خوش دل‌انگیز گل‌های‌این‌درختان که‌فقط دراین شهر آنرا دیدم می‌ـ سازد .

هرگوشه‌ای‌از پارک وسیع هان‌ـ چونک با داشتن گل ها و گلزار ها و سبزی و خرمی ها لطفی دارد که دسته دسته مردم رابخود جلب نموده ، روی چمن ها و تخته سنگ ها و قهوه خانه ها به‌استراحت و تماشای این مناظر می‌پردازند.

★★★

ضیافت‌شام لی‌کوکو که‌شخصیتهای برجسته شهر در آن شرکت داشتندبامبادله نطق‌های‌دوستانه‌ای که‌به‌سوابق تاریخی وتمدن‌مشترک ایران وچین اشارت میرفت پایان پذیرفت و در خلال مذاکرات خصوصی وضع کشاورزی‌وصنعتی هان‌چونک بمیان آمد وگفته‌شد، این منطقه بواسطه آب‌وهوای گرم و مرطوب‌و وجود باران‌های‌فصلی استعداد زیادی برای برنج‌کاری و چای‌کاری دارد، بعلاوه پارچه‌ـ های ابریشم هان‌چونک معروف است.

وقتی از پارچه ابریشم گفتگو شد، یکی‌ازمهمانان موضوع‌تجارت ابریشم و نقش هان‌چونک رادر این تجارت پیش کشید و گفت : آری، ما تاریخ گذشته ایران و سوابق آشنائی خود را با شما از جاده‌ابریشم‌میدانیم‌و هان‌چونک یکی‌از مراکزی است‌که پارچه‌های ابریشمین محصول چین‌راباوسایل آن‌روز از این راه به غرب می‌ـ فرستاد .

برق شعف ومسرت در چشمان او و دیگر حضار بااظهارگذشته‌ـ های تاریخی ظاهر شده بود و بخوبی نشان میداد که تجدیداین خاطرات تاریخی و بیان ارتباطهای قدیمی که میان ایران و چین وجود داشته و ذکر آثاری که از آن‌تاریخ درروابط دوملت هم‌اکنون باقی مانده چقدر برای دوستان چینی لذت‌بخش است.

★★

بازدید ازیک کارخانه ابریشم‌بافی که پارچه‌های ابریشمی خوش نقش‌ونگار می‌بافت دومین برنامه روز بعد بود ، همگی درپشت‌میز دفتر مدیرکارخانه‌بزرگ ابریشم‌بافی هان‌چونک نشسته بودیم ، دیوار بالای این دفتر باعکس بزرگ‌مائو و سمت‌دیگر عکس‌مارکس،انگلس، لنین و استالین دیواررا پوشانیده بود .

خانمی بعنوان مدیر کارخانه‌که ازچهل سال پیش درسن ۹سالگی کار خودرا در این کارخانه‌شروع کرده بود بسخن درآمد و گفت: بیشتر کارگران ما را که اکنون یکهزار و هفت نفرند زن‌هاتشکیل میدهند چون دقت بیشتری در کارهای ظریف دارند ، مجموع ماشین‌های ما که بااصول بسیار جدیدبکارافتاده سیصدوسی‌دستگاه میباشد ولی من چون چهل سال است در اینجا کارمیکنم بایدبگویم که تفاوت فاحشی بین وضع‌امروز و کارامروز با قبل‌ازانقلاب رهبر ما پدید آمده و بعد صفحاتی از تاریخ گذشته را ورق زد و از ناکامی‌ها و عقب‌ماندگی‌ها گفت‌و توانست دو تابلوی سیاه و سفید را در بیانات خود تجسم بخشد که تکرار خاطرات پیش و مقایسه باروز بهترین طریق تبلیغی است که بهر موسسه قدم گذارید و از هر کشتزاری دیدن کنید این دو تابلو را مجسم میکنند و با غرورو خوشحالی رضایت خاطر خودرا ظاهر میسازند.

★★

خانم مدیر کارخانه با علاقه سرشاری قسمتهای مختلف‌کارخانه از تالاری که هنرمندان طراح ، ذوق خود راروی صفحات کاغذ می‌آورند و آنجا که این طرح‌ها بصورت عمل‌واجرا گذارده‌میشود، تاجائی‌که ماشین‌های تمام‌اتوماتیک زیرنظرکارگران‌پارچه‌های‌ابریشمین خالص چین را با نقش ونگارهای زیبا بیرون میدهند و جای دیگر آماده بازار می‌سازند ، همه را دیدن کردیم و لیاقت و شایستگی خانم مدیر را تحسین نمودیم .

★★

پارچه‌های ابریشمی (هان‌چونک) نسبت بسایر نقاط چین‌معروفیت خاص دارد واین کشور همچنان مقام خود را در ابریشم‌بافی از قدیم حفظ کرده و این کالا یکقلم صادرات عمده چین را تشکیل میدهد که‌کشورهای خارجی‌خریدار و مصرف‌کننده آن میباشند.

هم‌اکنون بهترین پارچه‌های ابریشمی خالص را چین به دنیا عرضه میدارد که یکی ازبازارهای مصرف کننده آن بندر هونگ‌کونگ میباشد ، شعباتی مخصوص‌کارهای چینی در آن شهر وجود دارد و صدها هزار جهانگرد خارجی که هرسال به بندر آزاد هونگ‌کونگ میروند خریدارپارچه‌های‌ابریشمین چین وسایر مصنوعات خیره‌کننده مردم این کشورند

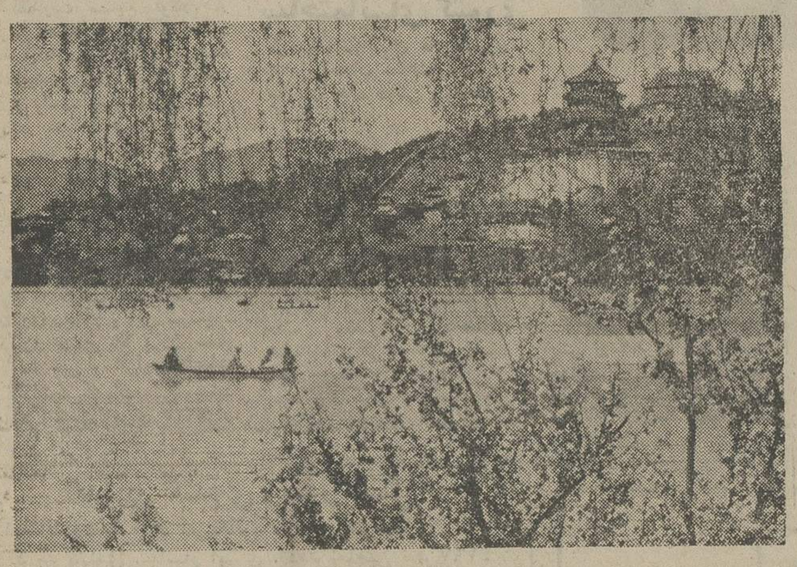

یک منظره دلکش ازدریاچه‌هان‌چونک‌و کناره‌های زیبایش

یکی از دختران کارگر در کارخانه ابریشمبافی

دانشگاهی

از :علی جنابی

طریقه کنونی انتخاب دانشجو سراپا غلط است!

اینروزها صحبت از استقرار نظام کنکور سراسری است و بناشده که مدارس عالی‌هم به این کنکور به‌پیوندند ، و مساله انتخاب دانشجو براساس‌نمرات دبیرستانی‌هم با مخالفت مقامات آزمون‌شناسی روبرو شده‌است، مقاله علی جنابی که نکات تحقیقی جالبی دارد دراین‌زمینه نقل میشود .

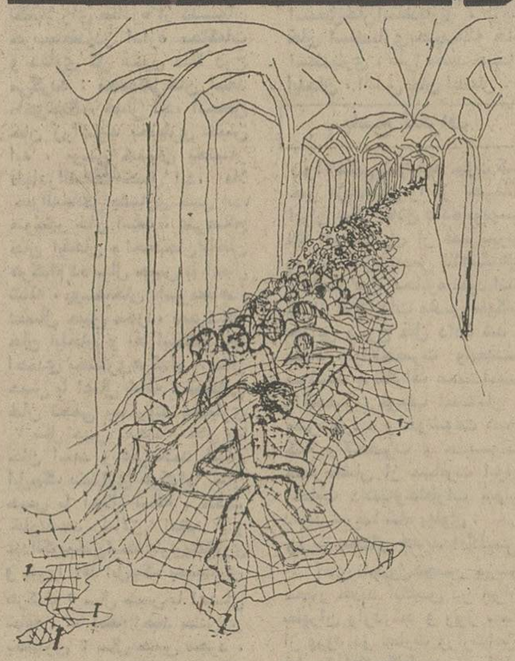

در مورد دانشگاهها و مدارس عالی آنچه‌هرروزبصورت‌نمایان‌تری خودنمائی میکند ، اینست که‌آیا گردانندگان مسابقات ورودی دانشگاهها با این شیوه عمل خود بهترین داوطلبان را انتخاب میکنند یاخیر ؟

شیوه عمل گردانندگان مسابقات ورودی چنین است:برای آنکه پول ووقت داوطلبان بهدر نرود بامعیار یگانه‌ای کلیه استعدادها سنجیده می شود و باید فعالیت های مربوط بمسابقات ورودی دریکجا متمرکز گردد .

اما ببینیم واقعیت امر چطورچهره مینماید وبرگزارکنندگان مسابقات ورودی میزان سوادوحافظه‌داوطلب را می سنجند ، یا استعداد همه‌جانبه اورا ؟

دراینمورد خوبست بدانیم در حال‌حاضر اکثر پذیرفته‌شدگان دانشگاهها در رشته های مورد نظر خود پذیرفته نشده‌اندوبیش‌از پنجاه درصد پذیرفته‌شدگان دانشگاهها حتی در سومین رشته انتخابی خودهم موفق نگردیده‌اند. تنها در سال تحصیلی ۵۱ ـ ۵۰ فقط دردانشگاه تهران ۳۸۴ نفر (یعنی ۱۶٫۳ درصد پذیرفته‌شدگان همان سال دانشگاه تهران) دانشجویان دانشگاهها و موسسات آموزش عالی بوده‌اند که پس از پذیرفته شدن وادامه تحصیل بعلت عدم تمایل و علاقه نسبت به آن رشته دوباره در مسابقات ورودی شرکت ودر رشته های مختلف دانشگاه تهران موفق شده‌اند .

نکته جالبتر اینکه ۱۱۱ نفر از این ۳۸۴ نفر دانشجویان رشته های مختلف خود دانشگاه تهران بوده‌اند که بعلت عدم رضایت از رشته های تحصیلی تحصیلی‌یادیگر در مسابقات ورودی‌شرکت و موفق گردیده‌اند . این تناقض بحدی است که گاه دانشجوی سال اول دانشکده ادبیات پس از شرکت مجدد در مسابقه ورودی‌سر از دانشکده فنی یا پزشکی در می آورد . بعبارت دیگر این تعداد دانشجویان جاوهزینه‌ای نزدیکبه بیست هزار تومان برای‌هردانشجو درسال و صدها مطلب دیگر از جمله از میان رفتن حقوق داوطلبان جدیدی‌که‌پشت دردانشگاه مانده‌اند همه را یکجا بهدر داده‌اند .

سنجش استعدادها

اینک نظری به نحوه سنجش استعدادها می افکنیم:در مسابقات ورودی سال ۵۲ ـ ۵۱ تنها در دانشگاه آریامهر ۱۸۶ نفر (۳۵ درصد پذیرفته شدگان) متصرا از چهاردبیرستان معروف تهران بوده‌اند ووضع دردانشگاه‌تهران‌هم چیزی جز این نیست . اینرا در قاموس روانشناسی و در جامعه شناسی سنجش استعداد نمیگویند.

آنچه که مسلما باید بررسی شود اینست که پذیرفته شدگان رشته های مختلف که بدانشگاهها ومدارس عالی معرفی شده‌اند چه اندازه با معیار های موجود در هررشته انطباق دارند وبه تعبیر دیگر تاچه حد این انتخاب برای رشته های مختلف متناسب بوده است . این‌چنین تحقیقی تاکنون صورت نگرفته و دستگاه معیارساز بزرگ فقط در عرض چند روز داوطلبان را از غربال گشاد کنکور میگذراندودیگر کاری ندارد که چه اردی بیخته زیراغربال را تاسال بعد بمیخ می آویزد . اما آنچه که از ظاهرامر برمی اید اینست که دانشگاهها از این غربال گشاد به تنگ آمده‌اند چنانکه دانشگاه پهلوی شیراز پای خود را مودبانه از مسابقات سرتاسری کنار کشیده و دانشگاه آریامهر طرح استقلال در نحوه انتخاب دانشجو را دردست‌مطالعه دارد.

این همه را باید مطالعه نمود و این مهم بعهده‌کسانیست‌که‌مدعی‌اند برای آنکه چند روزی داوطلبان سرگردان نباشند ومتحمل هزینه های بیهوده نگردند، شیوه‌مسابقات ورودی سراسری را طرح‌کرده‌اند. در اینجا یکی دیگر از تصمیمات گردانندگان مسابقات ورودی را می‌آوریم : تا سال تحصیلی ۵۰ـ۴۹ دیپلمه های صیبی حق انتخاب رشته های علوم اداری دانشگاه تهران را نداشتند زیرا گردانندگان مسابقات ورودی تشخیص داده بودند که دیپلم متناسب‌بااین رشته دیپلم ریاضی است .درسال ۵۰ـ۴۹ اجازه شرکت دیپلمه های طبیعی داده شد ودر آغاز گردانندگان و متخصصین بزرگ مسابقات ورودی نظر دادند که اینکار هدر دادن نیروی کاروانتخاب نامتناسب برای رشته های تحصیلی است اما از ۳۵ نفر پذیرفته شدگان علوم‌اداری دانشگاه تهران ۳۴ نفرشان دیپلمه طبیعی بودند !

تاسال تحصیلی ۵۲ ـ ۵۱ دیپلمه های طبیعی حق انتخاب رشته‌های حسابداری و مدیریت بازرگانی دانشگاه تهران را نداشتند و در سال ۵۲ ـ ۵۱ به آنهااجازه‌شرکت دررشته های مزبور داده شد ودر نتیجه‌از ۵۰ نفر پذیرفته شدگان رشته حسابداری ۴۹ نفر دیپلمه طبیعی واز ۵۱ نفر پذیرفته‌شدگان رشته مدیریت بازرگانی ۴۸ نفر دیپلمه طبیعی بودند . باهمه این احوال ۷۰ درصد پذیرفته‌شدگان فوق با انتخاب چهارم بیعد دراین رشته‌ها پذیرفته شدند یعنی که حساب و کتاب و ضابطه صحیحی درکار نیست .

روی دیگر سکه :

از سالها پیش به دیپلمه های ریاضی حق انتخاب رشته های فیزیوتراپی ، داروسازی ، دامپزشکی ، دندانپزشکی، زیست‌شناسی ، زمین‌شناسی ، شیمی ، ترویج وآموزش کشاورزی ، خاک شناسی ، زراعت و اصلاح‌نباتات ، صنایع کشاورزی، گیاه پزشکی و تعاون دانشگاه تهران را داده‌اند اما درمسابقات ورودی سال ۵۲ـ ۵۱ برای نمونه یکنفرهم از دیپلمه های ریاضی دررشته های فوق پذیرفته‌نشده‌اند! حال چه اندازه انتخاب داوطلبان ریاضی بیهوده از دست رفته خدا میداند .

امید است در آینده مسابقات ورودی چنان صورت پذیرد که رکن عمده داوطلبان اندانشجویان دانشگاهها و مدارس عالی نباشد .

سینما

گزارشی از مصاحبه مطبوعاتی هیات داوران دومین جشنواره جهانی فیلم تهران

هرقدر خرج کنی جایزه میبری!

جیمز میسون

فرانک کاپرا ـ حاتم بن‌میلد ـ کلودژوژه ـ جیمزمیسون کاوالروویچ ـ لئوپولدو توره‌نیلسن ـ مرینال‌سن ـ پیتر بیانکینی ـ سخن میگویند .

کاپرا : چرا جنبهٔ تجاری فیلم هارا ندیده بگیریم ؟

جلسه مصاحبه مطبوعاتی سرد و بی موقع هیئت داوران جشنواره ، ـ این را هیئت داوری هم اذعان کردند ـ ساعت یازده صبح روز دوشنبه با شرکت فرانک کاپرا کار ـ گردان امریکائی ، حاتم بن میلد از تونس ـ کلود ژوژه از فرانسه ـ کاوالروویچ از لهستان ـ لئوپولدوتوره نیلسن از آرژانتین ـ مرینال سن از هندوستان ـ پیتر بیانکینی از ایتالیا وجیمز میسون‌ازانگلستان تشکیل شد .

جلسه با غیبت چند نفر از داورانی که نامشان اعلام شده بود از جمله دکتر مجیدمجیدی و میکلوس یانچو برگزار شد ، (گویا یانچو ازآمدن بجشنواره عذر خواسته است) بوی گازوئیل در سالن کنفرانس و سر و صدای دوربینها مزید بر علت بود .

جلسه مطبوعاتی هیئت داوران از همان ابتدا جهت و هدف معینی نداشت در این میان طعنه زدن طرفین مصاحبه به یکدیگر نیز جالب بود . هیئت داوری درپاسخ اینکه آیابیشتر به محتوای آثار ارائه شده توجه خواهد کرد یا به‌مسائل فنی و تکنیک سینمائی فیلم ها جواب های ضد و نقیضی داد.

نظرات متناقض

جیمز میسون عقیده داشت که می باید ترکیبی ازاین عوامل راد ر نظر گرفت نیلسون‌گفت که فرمول مشخصی برای قضاوت تعیین نشده است‌طبیعی است که ذهنیات اشخاص قضاوت کننده با یکدیگرمتفاوت است و از این رو هرکس از نظر عاطفی یا فنی و غیره به فیلم نگاه می کند ، بنابراین مجموعه‌ای از نظرات ما معیار کلی قضاوت خواهد بود .

کلود ژوژه نیز در پاسخ این سئوال که آیا هیئت داوران با توجه به عدم امکانات فنی‌و تکنیکی سینما در کشور های جهان سوم به محتوی کارهای عرضه شده از طرف فیلمسازان این کشور ها توجه بیشتری خواهد داشت ؟

گفت ـ قطعا ما این مسئله را نیز در نظر خواهیم داشت و سعی می کنیم که ارزش‌های نهفته در لابلای فیلم هائی از این قبیل را کشف کرده واین ارزش ها را بررسی کنیم .

بیعلاقه به فستیوال

کاوالروویچ گفت : من اصولا نه به فستیوال علاقمندم و نه‌کار در هیئت داوری را می پسندم لکن بهر حال بعنوان یک ژوری در اینجا نشسته‌ام ولی باین اصل معتقدم که هر پدیده‌ای به این شکل برای سینما مفید است و وسیله‌ای برای پیشبرد هنر سینما در جهان است .

کلود ژوژه گفت که در وهله اول باید بدانیم مقصود ازیک فستیوال چیست ؟

من تصور می کنم در یک فستیوال فیلم هائی باید عرضه شوند که از لحاظ محتوی و تکنیک با ارزش باشند چه‌بسا که انتخاب شدن از طرف فستیوال یا حتی شرکت در یک جشنواره سبب کشف‌ارزش های یک فیلم بشود که قبلا چندان مورد توجه نبوده است.

« مرینال سن» پاسخگوی بعدی گفت :

بهر حال ما نیز مثل انسان های دیگر تحت تاثیر عقاید و عواطفی هستیم لکن‌سعی‌خواهیم کرد که بیشتر روی ارزش‌های واقعی آثار ارائه شده ارزیابی کنیم و تحت تاثیر واکنش های فردی نباشیم . در یک داوری جمعی احتمال هرگونه برخورد عقاید و جار و جنجال و بگو مگو در میان هست .

سئوال شد که آیااصولاقضاوت و جایزه دادن به فیلمها طی یک نشست جشنواره‌ای ضروری بنظر می‌رسد کلودژوژه معتقد بود که البته برای‌جهت‌بخشیدن بفستیوال لازم است .

فستیوال جهان سوم ؟

«فرانک کاپرا» نیز معتقد بود که من نیز به جایزه و مسابقه‌اعتقادی ندارم البته فیلمها راباید در یک فستیوال نمایش داد وهر کس‌بیاید ببیند و داوری کند .

مشکل اصلی فستیوال‌ها قضاوت درباره فیلمهائی است که اغلب‌یک دست نیستند وسازمان فستیوال‌ها طوری است که از داوران می‌خواهند در باره فیلمهای غیرمشابه داوری کند و حال آنکه قضاوتی این‌چنین جامع نخواهد بود .

فرانک کاپرا درباره ارزشیابی وداوری در کار فیلم گفت:

جدا کردن تکنیک از محتوی ویا اجرا از فکر کار درستی نیست اگر یک فستیوال بخواهد بر این اساس قضاوت کند باید کار های مشابه را در معرض قضاوت و مقایسه قرار دهد مثلا اگر جهان سوم سینمائی برای خود داردبهتر است فستیوال نشان دهنده همان سینمای جهان سوم باشد .

میلسن گفت : اگر هیئت داوری هیئتی هوشمند باشد انتخاب و نتیجه قضاوت آنها هوشمندانه خواهد بود واگر گروه احمقی‌بدور هم‌آمده باشند قضاوت احمقانه است امیدواریم که به مسائل اساسی فیلمها توجه لازم راداشته باشیم .

سردرنیاوردیم

حاتم بن‌میلد می‌گوید که سینما باید بیناگر اکنون باشد و بتواند واقعیت کنونی را نیز نشان دهد

جلسه یکساعت ادامه‌یافت و در آخربه‌سردی و تشنج گرائید سئوالات پراکنده وجوابها پراکنده تریود مثلا میسون در پاسخ این سئوال که آیا این فستیوال قادر است خود را از سیاست خاص فستیوال ها در پرداخت جوائز کنار نگاه دارد ضمن اشاره‌ای با دست گفت هرکس هر چقدربیشتر بدهد آنرا انتخاب می‌کنند.

ویا فرانک کاپرا در پاسخ میزان توجه به جنبه های تجاری فیلم به سئوال کننده گفت : بهیچوجه به جنبه‌های تجاری فیلم توجه ندارند ولی شما چه میفرمائید؟چکاریکنیم بهتر است ؟

هیئت ژوری اعتراض کرد که‌این جلسه بی جهت و بی موقع‌تشکیل شده زیرانه‌مااین‌محیط رامیشناسیم ونه فیلمها را دیده‌ایم و بهتر بود که این جلسه در آخر فستیوال تشکیل میشدنه اکنون‌وازسئوالهای خانها و آقایان محترم هم سر در نیاوردیم

برنامه‌اول

۱۷ـ۳۰ اخبار
۱۷ـ۳۵ روستائیان
۱۸ـ۰۰ کودکان
۱۸ـ۳۰ اخبار ـ اخبار ورزشی
۱۹ـ۰۰ فیلیپر
۱۹ـ۳۰ شهرآفتاب
۲۰ـ۰۰ اخبار
۲۰ـ۳۰ موسیقی ایرانی
۲۰ـ۴۵ هفته کار نیک پیشاهنگی
۲۱ـ۰۰ روزهای زندگی
۲۱ـ۵۰ مجله تئاتر
۲۲ـ۲۰ تئاتر
۲۳ـ۳۰ بیست وچهار ساعت

نیمروز پنجشنبه

۱۲ـ۰۰ اخبار
۱۲ـ۰۵ بهداشت
۱۲ـ۳۰ سرزمین عجایب
۱۳ـ۳۰ موسیقی ایرانی
۱۴ـ۰۰ اخبار

برنامه‌دوم

۱۹ـ۰۰ موسیقی و تصویر
۱۹ـ۳۰ اخبار کوتاه
۱۹ـ۳۵ والت‌دیسنی
۲۰ـ۲۰ روزنه
۲۰ـ۵۰ واریته
۲۱ـ۰۰ اخبار از برنامه دوم
۲۱ـ۳۰ بعدا اعلام میشود
۲۲ـ۰۰ سریال سینمائی ـ دستمزد جنایت

تلویزیون آموزشی

۱۶ـ۰۰ ترانه‌ها و چشم‌اندازها
۱۶ـ۲۵ سلام شاهنشاهی واعلام برنامه
۱۶ـ۳۰ زبان انگلیسی
۱۶ـ۴۵ علوم دوم راهنمائی

کانال ۹ و ۱۱

۱۷ـ۰۰ شناخت حرفه و فن
۱۷ـ۱۵ زنگ تفریح
۱۷ـ۲۵ مثلثات پنجم ریاضی
۱۷ـ۴۵ مسابقه شیمی
۱۸ـ۰۵ هندسه و مخروطات طبیعی
۱۸ـ۳۰ مسابقه فیزیک
۱۸ـ۵۰ رسم فنی
۱۹ـ۱۰ مسابقه طبیعی

کانال ۱۱

۱۹ـ۳۰ فیلم آموزشی

پنجشنبه کانال۷ (شبکه) و۱۱

۸ـ۳۰ تلفظ انگلیسی
۹ـ۲۰ تاریخ
۱۰ـ۲۰ علوم
۱۱ـ۲۰ حرفه و فن

تلویزیون امریکا

۱۷ـ۱۰ اتوبوس سیاه
۱۸ـ۰۰ اخبار
۱۸ـ۳۰ بسوی قرن ۲۰۰۰
۱۹ـ۰۰ اتاق ۲۲۲
۱۹ـ۳۰ شو بابی‌دارین
۲۰ـ۳۰ لارامی
۲۱ـ۳۰ماد
۲۲ـ۰۰ اخبار آخرشب
۲۲ـ۱۵ فیلم سینمایی

Feltco
فلتکو
نماینده انحصاری مدرنترین کالای تزئینی ساختمان
کفپوش پارنکس
دولوکس
کفپوش لاستیکی شهوند
آکوستیک فلتکو
اکوپلاست
موکت فلتکو
ساده تایل ۴۰×۴۰
پشت اسفنجی
ساخت
بلژیک ،ایتالیا ،آلمان
کاغذ دیواری شاندی
با مهر استاندارد
شرکت فلتکو
میدان ولیعهد ـ کوچه ارژنگ
جنب وپمپی ـ شماره۷
ساختمان فلتکومجهز به
پارکینگ‌اختصاصی
تلفن ۶۲۳۹۴۶و ۶۲۷۷۸۲

اطلاعیه‌مرکز خدمات کامپیوتر
سی.ای.سی
C.E.C.C
کسانیکه تاکنون موفق به ثبت نام نشده‌اند میتوانند حداکثر تا تاریخ ۸ر۹ر۵۲ جهت ثبت‌نام ودریافت کارت ورود به جلسه امتحان مراجعه نمایند .
کاخ شمالی بالای بلوار نبش کوچه سمنان
تلفن ۶۲۹۸۱۲ آ ـ ۶۳۶۳۸

سرویس سیار رایگان
تعمیرگاه مجاز شماره ۲۲ پیکان از ۸ صبح تا۸ شب در خدمت شماست‌بالانس چرخها بدون‌جدا شدن چرخها از اتومبیل و میزان فرمان‌بادستگاه الکترونیك توسط‌متخصصین فن خیابان قزوین بعداز دخانیات تلفن ۹۵۶۶۲۳

کاشی سعدی
پیشرو صنعت سرامیک ایران

SYSTEM & COMPUTER GSC SERVICES & TRAINING
مرکز آموزش کامپیوتر جنرال سیستمز
با سابقه ترین مرکز آموزش کامپیوتر در خاورمیانه شروع دوره های جدید را باطلاع میرساند آخرین مهلت برای ثبت نام ۱۰ر۹ر۵۲ امیر آباد ـ مقابل‌پارک فرح ـ خیابان نوذری . شماره ۲۰تلفن های ۹ـ۹۳۲۱۵۸ و ۹ـ۹۳۹۲۸۷ آ ـ ۶۳۲۹۰

از امشب در بهترین گروه سینمائی پایتخت
نیاگارا ـ اروپا ـ میامی ـ الوند
کیهان ـ مارلیک ـ شهرام
ارانوس ـ و.. سیئوانا ـ
و(سیلورسیتی قلهك)

باشرکت : فروزان ـ ارحام صدر
و ... میری

سینمامولن روژ
از فردا صبح فقط در
اثری لبریز از هیجان و دلهره ....
ماجرائی اضطراب‌انگیز از یك سلسله قتلهای مرموزبدست قاتلی ناشناس که تماشاچی را تا آخرین لحظه در تردید و دودلی نگهمیدارد ...

شکار سایه
هلموت برگر در فیلم تکنی اسکوپ و رنگی
با شرکت : ایولین استوارت ـ کارول آندره بکارگردانی : دو چوتساری
گیشه سینما مولن روژ همه روزه برای این فیلم‌بلیطرزرو میکند .

دومین جشنواره جهانی فیلم تهران (۵ تا ۱۵ آذر ۱۳۵۲) برنامه فردا (۵شنبه ۸ آذر)

تالاررودکی		شهرفرنگ		دیاموند		شهرقصه	ونک	سینه‌موند
«مسابقه»		«تکرار مسابقه»		«اطلاعات»		«مرور برآثار رنه‌کلر»	«مرور برآثارفرانك‌کاپرا»	«چشم انداز سینمای افریقا»
سئانس ۱۶	سئانس ۱۹	سئانسها ۱۱ـ۱۸٫۳۰	سئانسها ۱۵ـ۲۱٫۳۰	سئانسها ۱۱ـ۱۸٫۳۰	سئانسها ۱۵ـ۲۱٫۳۰	سئانسها ۱۱ـ۱۵ـ۱۸٫۳۰ـ۲۱٫۳۰	سئانسها ۱۱ـ۱۵ـ۱۸٫۳۰ـ۲۱٫۳۰	امیتائی ۱۱ـ۱۵ـ۱۸٫۳۰ـ۲۱٫۳۰
سربلند «بلند ـ امریکا»	۱۹۷۲ «کوتاه ـ کانادا» ترزای دزد «بلند ـ ایتالیا»	پرچم «کوتاه ـ کانادا» ساندر «بلند ـ امریکا»	پیت موندریان «کوتاه ـ هلند» یك اتفاق ساده «بلند ـ ایران»	چشم درون «کوتاه ـ هندوستان» کانون گرم خانواده «بلند ـ بلژیك»	جریان زیرین «کوتاه ـ انگلستان» جیمی هندریکس «بلند ـ امریکا»	زیر بامهای پاریس	نمی توانی با خودت ببری	ایمتائی «تونس»

اطلاعات برای همه

دکتر ایرانی مقیم آلمان و عرفان مرده شرق!

نوشته : ابوالقاسم پرتواعظم

پیش‌روی من عکسی است از یک تازه داماد ویک نو عروس‌که در شهرک«ارلانگن» آلمان‌پیوند زناشوئی بسته‌اند و زندگی را کنار هم آغاز کرده‌اند . عکسی است مانند همگی عکس هائی که در پایان مجالس عروسی گرفته میشود . داماد در لباس‌تیره، یقه‌ی سفید و پاپیون سیاه و عروس در پوشش درازی به رنگ روشن . داماد و عروس چنان تنگ هم ایستاده‌اند که‌گوئی بمجدائی و نفاق هشدار میدهند که میان این دوتن تازه بهم پیوسته ، مجالی برای نفوذ و رسوخ نمی‌توان یافت .

آن‌چه این عکس را از عکسهای همانند متمایز کرده است عنوانی است بالای آن «پیوند یک پزشک ایرانی با دوشیزه‌آلمانی» وزیر عکس نوشته‌اند آقای دکتر .... در شهر ارلانگن آلمان بادوشیزه .... پیوند زناشوئی بسته‌اند . ازدواج این دو که‌ثمره سالها همکاری و علاقه‌ی بی‌شائبه است ، خرسندی همه‌ی دوستان و خویشاوندان را فراهم آورده است.

آشکاراست که با دیدن این عکس و تفصیلاتش ، جمله‌ای در ذهن زائیده‌میشود:

یک گوی دیگر از گردونه خارج شد !

این آقای دکتر ...که با استنباط از عکسشان ، همگی ویژگی های‌شرقی را ، موی انبوه سیاه و چشم وابروی مشکی ، در چهره‌ی خویش گردآورده‌اند در کنار یک عروسک فرنگی باموهای زرین وپوست مرمرین بی‌آنکه خود دریافته باشند تضاد آشکاری را باز می‌تابانند . من بی‌گفتگوو درژرفای‌دل برای ایشان‌و همسرشان آرزوی سعادت می‌کنم. اما این اندیشه آزارم میدهد که چگونه پیوندی میان دوانسان از دو کشور دور با فرهنگ هاوسنت‌های گوناگون ودیگرگون می‌تواند دائمی و جاودانی باشد. درست است که گوته به حافظ شیراز مادل باخته «دیوان شرقی از مولف غربی» را ساخته ، اما یک ژرف نگر نیک می‌داند ، آن حافظی که گوته شناخته ، حافظی با بافت دیگر واز سرزمینی دیگر است . آقای دکترو همسر گرامیشان نیز باید بدانند که حتی بدنبال «سالها همکاری» یکدیگر را درست نشناخته‌اند و این «علاقه بی‌شائبه» سرابی است از جوشش عاطفه ، نه چشمه ساری در پهن دشت تعقل . اگر آقای دکتر دست همسر خود را بگیرند و به وطنشان باز گردند واگر فی‌المثل بخواهند در یکی از روستاهای رسته از بزرگ مالکی به دهنشینان خدمت کنند آیا آن‌یار دلبندی که به همراه می‌آورند روزوشبشان رایکی نخواهد کرد که چرا مرا از آن شهرک زیبای «ارلانگن» در حومه نورنبرگ تاریخی دور کرده‌ای وبه سرزمینی آورده‌ای که همه چیزش : مردمش ، زبانش ، دینش، سنت هایش سوای سرزمینی است که در آن زاده و پرورده شده‌ام .

اما به‌خاطر این تازه داماد و نوعروس‌غم نخوریم ودشواری های‌اقامتشان را درروستا های وطن بازگونکنیم . زیرا که این آقای دکتر ... که به هزینه‌ی وطنشان به تحصیل عالی دریک کشور پیشرفته ادامه داده‌اند هرگز موجبات رنجش عروسک فرنگیشان‌را فراهم نخواهند کرد . ایشان هم مانند بسیاری ازمغز های متفکر که از این مملکت گریخته‌اند اگر روزی به‌وطن بازگردندبرای آن است که دیدنی های اصفهان و شیراز را نشان زنشان بدهند و به‌وطن دوم‌خویش رجعت فرمایند . این آقای دکتر مسلماوطن خود را ونیاز های وطن خود را از یاد برده‌اند و خاطر مبارکشان آسوده است . که فلان کشاورز زحمتکش ایرانی اگر به پزشک نرسد و یا پزشک به او نرسد .فدای یک تارزرین معشوق آلمانی ، به علاوه سالهاست که آن عرفان شرقی که دم از ایثار و فداکاریها می‌زده مرده است وامروز این فلسفه حاکم است که برای امروززندگی کن .

این آقای دکتر که پس از سال ها اقامت درآلمان ، چون نیک می‌دانیم که درآلمان به سرعت و سادگی نمی‌توان پزشک و یا پزشک متخصص شد و به قصد پیونددائمی در کنار یک همکار و یا یک پرستار آزموده ایستاده‌اند ، کاش می‌دانستند تاچه‌اندازه جایشان میان ما ، میان ما مردم ساده دل که پولمان را به‌پای فرزندانمان می‌ریزیم تا از کشور های بیگانه برایمان سوغات‌علم و تخصص بیاورند ، خالی است .براستی اگراین آقای دکتر پیش از زناشوئی با این دختر خانم آلمانی یک نوک پابه‌وطنش‌می‌آمده واین دخترکان سیاه چشم بلند بالای خودمان رامی‌دید که سرشان را باغروربالا نگه میدارند و برای خدمت به‌هموطنان روستائیشان به مزایای شهر نشینی پشت‌پا میزنند ، آیادر دام عشق هموطنی گرفتار نمی‌شد ؟ واین مغز متفکری که اینک به‌یمن زناشوئی با یک دخترک آلمانی از مزایای تابعیت سرزمین دیگر استفاده نمی‌کند ،به سرزمینی که به وجود اوو همانندانش نیاز فراوان دارد بازنمی‌گشت ؟

پیام به اظهارنظر کنندگان پیرامون طرح عباس‌آباد

گروهی از خوانندگان عزیز روزنامه ،در روز های‌اخیر مقالات و نظراتی درباره طرح عمرانی منطقه عباس آباد برای ما ارسال داشته‌اند. حسن نیت آنها نسبت‌به مسایل اجتماعی درخورستایش است واز اینکه به روزنامه‌اطلاعات توجه دارند، فوق‌العاده سپاسگزاریم .

ولی از آنجاکه متعاقب نظر خواهی پیرامون طرح‌عباس آباد ،درهمین زمینه مقالات‌ونظرات بسیاری چه از جانب صاحب نظران‌و چه‌از سوی خوانندگان عادی روزنامه، چاپ گردیده از درج مطالب آنها پوزش می‌طلبیم و یکبار دیگر از آنها بخاطر زحمتی که درنگارش مقالات خود متحمل‌شده‌اند تشکر می‌کنیم .

این عده عبارتند از آقایان :

علی معتمدی ـ سیف‌الله کلانتری ـ کاظم نقشینه‌پور ـ قدرت‌الله اردبیهشت ـ محمد مالک ـ مهندس پرویز ـ س ـ مرتضی آراسته ـ هدایت موسوی و صادق جعفریان .

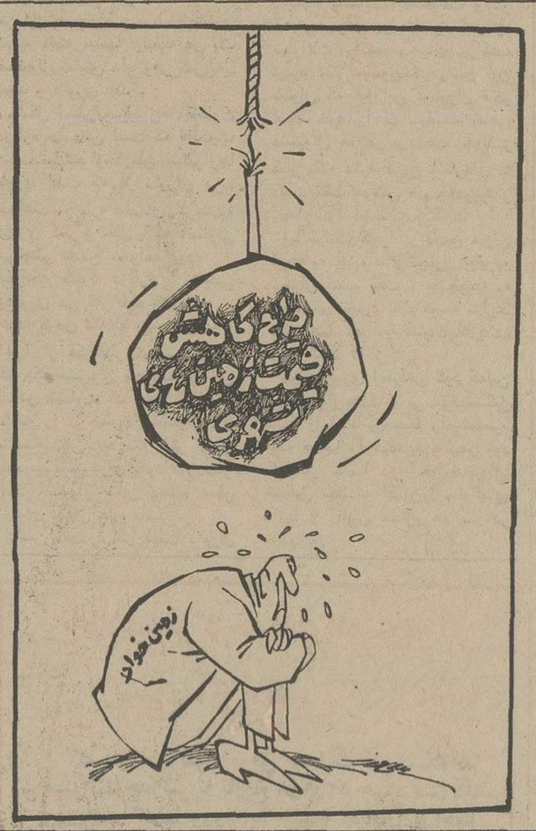

مسائل عمومی

● مدتها است که عده‌ای از کسبه بازار مفیدتقاضای انشعاب‌برق کرده‌اند .اما معلوم نیست چرا شرکت برق کدر مدت‌کوتاهی برق متقاضیان را وصل می‌کند ، تاکنون نسبت به وصل برق این عده اقدام نکرده است .

فرج تبریزی

● بنویسید برای حفظ جان وحقوق عابرین پیاده ازعبور دوچرخه سواران و موتورسواران از پیاده روها به شدت جلوگیری کنند .

ایران احمدی

● چندی پیش روزنامه ها نوشتند که بزودی‌مطالبات‌بازنشستگان وشاغلین بابت اشتباه محاسبه پرداخت خواهد شد.یادآوری کنید درپرداخت‌این پول‌تسریع کنند .

صادق آهی

نامه روز

بعضی بانکها و بهره حسابهای پس‌انداز

در سال هائی که روی حسابهای پس‌اندازدر بانکها قرعه‌کشی میشد وجایزه می‌دادند من هم مثل غالب مردم بامید گرفتن جایزه در چند بانک برای خود وفرزندانم حساب پس‌انداز باز کردم .طبعا موجودی حسابها متناسب با وضع مالی‌من بود یعنی در حداقل لازم .

اخیرا ضرورتی ایجاب میکرد که این اقلام راجمع‌آوری کنم خاصه اینکه دیگر قرعه‌کشی و جایزه‌ای هم درکار نیست .

در اواخر آبان ماه برای بستن این حساب های پس‌انداز وگرفتن موجودی ها مراجعه کردم.

دوشعبه از یکی از بانکهای خصوصی نسبت به سال ۱۳۵۲ که هشت ماه یعنی سه چهارم آن گذشته است بهره‌ای نپرداختند .

البته بهره‌ای که بموجودی های متعلق به بنده تعلق می‌گرفت بسیار ناچیز بود و ارزش بحث وگفتگو نداشت و ندارد لیکن از جنبه اصولی موضوع این حقی است‌که باید به صاحب حساب پرداخته شود و کمو زیاد مبلغ نباید مورد توجه باشد .

یک خواننده

از دیروز تا امروز

چهل سال قبل در همین روز

رای دیوان حرب اداره محاکمات و دعاوی قشون

در تعقیب خبر روز گذشته راجع به مجازات هشت نفر از خائنین و اشرار ، اینک تکمیلا رای صادره از دیوان حرب‌منعقد‌در اداره محاکمات و دعاوی کل قشون ذیلا درج می‌گردد : محمدتقی‌خان اسعد «امیرجنگ» حبس ابد، اسمعیل خان زرآسوند بختیاری حبس ابد ، موسی خان بختیار «بهادرالسلطنه»حبس ابد، ملا خیراله‌جانکی بختیاری حبس ابد، منوچهر خان اسعد ، علی‌صالح خان ایلخان واحمدخان‌ایلخان هرکدام ده سال حبس با اعمال شاقه ، یوسفخان «امیرمجاهد» ده‌سال حبس مجرد، نصرت‌الله خان ایلخان و آقا اسکندر بابا احمدی بختیاری‌هرکدام ۸ سال حبس با اعمال شاقه ، مصطفی خان نجمی بهداروند بختیاری ۷ سال حبس مجرد ، خان بابا خان اسعد و علی‌محمد خان ایل‌بیگ بختیاری هرکدام۶ سال حبس با اعمال شاقه ، محمد خان اسعد « سالار اعظم » و عبدالکریم‌خان‌اسفندیاری‌بختیاری و میرزا آقا ایل‌بیگ بختیاری هرکدام ۵ سال حبس با اعمال شاقه ، آقا لطفه احمد خسروی بختیاری ۵ سال حبس مجرد ، امیرحسین خان ایلخان ۳ سال حبس با اعمال شاقه ، آقا نصرالله‌مولمولی‌بختیاری ۳سال حبس تادیبی ، تیمور خان اسفندیاری ۱ سال حبس‌تادیبی.

و نیز اشخاص مفصلة‌الاسامی ذیل از اتهامات منتسبه مبری گردیده‌اند : حاج سلطان‌علیخان «شهاب‌السلطنه» ، محمدقلی‌خان اسعد ، رحیم خان امیربختیار ، اسمعیل‌خان‌اسفندیاری ، پرویز خان اسفندیاری،حبیب‌الله خان اسفندیاری ، علی محمد خان ایلخان ، الیاس خان ایلخان .

پاسخ تلگراف

و الاحضرت ولیعهد سوئد که خبر عزیمتشان را از خاک ایران قبلا اطلاع داده بودیم تلگراف تشکری از قصرشیرین به اعلیحضرت‌افدس شاهنشاهی ارواحنا فداه مخابره نموده‌اند که از طرف ذات مقدس ملوکانه جوابی بشرح ذیل داده شد : بغداد ، والاحضرت ولیعهد سوئد ـ تلگراف محبت‌آمیز والاحضرت موجب امتنان و مسرت‌گردید و خوشوقت هستم که والاحضرت و خانواده محترمه‌شان از مسافرت ایران رضایت داشته‌وخاطرات خوبی دارند ـ رضا شاه پهلوی .

وزیر مختار جدید انگلیس

آقای ناچیول‌هچسن وزیر مختار جدید انگلیس در ایران بطهران وارد شد و روز بعد از ورود در عمارت وزارت‌امور خارجه آقای کاظمی وزیر امور خارجه را ملاقات کرد و قرار است هفته آیندبرای تقدیم‌نامه خود بحضور اقدس همایونی شرفیاب شود .

حیوان عجیب‌الخلقه

دکتر صحی مسلخ کرمانشاه در موقعی که مشغول معاینه نبایح بوده متوجه گوساله عجیب‌الخلقه‌ای شده است . گوساله مزبور که پس‌از بیرون آمدن از شکم مادر مرده است و فعلا در شیشه الکل آنرا نگاهداشته‌اند از گوش و سر و دم و دست وپاشبیه الاغ‌میباشد. از تنه شبیه گاو و از صورت شباهتی به بوزینه دارد . یک چشم بزرگ در وسط پیشانی دارد و قسمت بینی حیوان بین برآمدگی‌دهان و پیشانی‌گود ومن حیث‌المجموع حیوان عجیب ـ الخلقه‌ایست که همه را مات و مبهوت از خلقت خود ساخته

ورود به طهران

صور اسرافیل

آقای میرزا قاسم خان صور حکمران اصفهان برای مدت ده روز و آقای میرزا سید مهدی خان فاطمی «عمادالسلطنه» حکمران رشت برای مدت بیست روز و آقای محسنی « عمادالملک » حکمران کرمانشاهان برای مدت دمروز بااجازه مرخصی به طهران وارد و این دو روزه در وزارت داخله حضور یافته وبا آقای

عمادالسلطنه فاطمی

جم وزیرداخله ملاقات وراجع به کارهای حوزه مربوطه مذاکرات داشته‌اند .

قتل در اثر شوخی

حسین آقا سلطانی ویوسف آقا که هردو شاگرد خیاط و درخیاطخانه کارلی کار میکنند سابقه مزاح و شوخی بایکدیگر داشته و پریروز نیمساعت قبل از ظهر بدوا کلمات رکیک و خارج از نزاکتی بین آنهامبادله و بالاخره منجر به فحاشی و منازعه میشود . بغتتا حسین‌آقا بطری لیمونادی که در نزدیک‌او بوده بطرف سر یوسف آقا پرتاب می نماید . بر اثر ضربه وارده یوسف آقا بیهوش شده و رفقای او مشارالیه را بدوا نزد دکتر و سپس به مریضخانه و از آنجا به منزلش میبرند ولی معالجات و اقدامات موثر واقع نشده و یوسف فوت می‌نماید . فعلا قضیه از طرف مامورین مورد تعقیب می‌باشد .

« نقل از اطلاعات هفتم آذر ۱۳۱۳ »

حاشیه پرداز

حاتم خرسندی

جهانگردی با پای شکسته !

در کنگره بزرگ توریستی که اخیرا در تهران تشکیل شد ، هنگامی که سرپرست سازمان جلب سیاحان، درنطق‌افتتاحیه خود ، از«گام های» موثری که در زمینه امور جهانگردی برداشته شده ، صحبت می ـ کرد ، چشم های حاضران به پای بسته بندی شده آودوخته شده بود .

سیروس فرزانه ، با کمک عصائی که شاید اهدائی باشد پشت میکروفن قرار گرفت تا بگوید صنعت توریسم ما ، روی پای خودش‌ایستاده است.

نمایندگان کشور های دیگر هم ، کوشش های سازمان‌جلب سیاحان را ستایش کردند ، از جمله اینکه نماینده اطریش‌گفته است ایران ، پیست های اسکی خیلی خوبی دارد که چهار ماه از سال ، پوشیده از برف است و هوای مناسبی نیز برای ورزش اسکی دارد ، که همه اینها از اقدامات موثر سازمان جلب سیاحان است .

سرپرست سازمان جلب سیاحان که با حفظ سمت ، ریاست افتخاری این کنگره را هم عهده دار بود ، حاضر نشد در باره تقارن آسیب دیدگی شست پای خود با تشکیل کنگره توریستی ، اطلاعاتی در اختیار خبرنگاران بگذارد ، عده‌ای ، باتوجه به فعالیت‌های سازمان جلب سیاحان، معتقدند علت آزردگی شست پارا ، باید در حوالی چشم آقای فرزانه جستجو کرد .

آگهی مناقصه

سازمان زمین شناسی کشورحفر یکهزار متر گمانه زنی و مغزی‌گیری در ناحیه معدن چاه‌کلپ واقع در ۷۸ تا۸۰ کیلو متری شمال غربی نهبندان در استان خراسان را بمناقصه واگذار مینماید. علاقمندان میتوانند با مراجعه به دبیرخانه سازمان واقع در میدان شهید خیابان فرودگاه مهرآباد مشخصات محل‌شرایط خصوصی ونقشه محل و شرایط شرکت در مناقصه و طرح‌پیمان راباپرداخت مبلغ دویست ریال دریافت نموده‌و پیشنهادات خود را بانضمام سپرده شرکت در مناقصه تاساعت ۱۰ صبح روز چهار شنبه ۲۸ آذرماه ۱۳۵۲ بدبیرخانه سازمان تسلیم و رسید کتبی دریافت دارند. پیشنهادات رسیده در ساعت ۱۱ صبح‌همان روز باز و قرائت خواهدگردید.به‌پیشنهادات فاقد سپرده ومشروط و مبهم ترتیب‌اثر داده نخواهدشد. حضور پیشنهاددهندگان‌در جلسه مناقصه آزادو سازمان در رد یاقبول یك یا کلیه‌پیشنهادات آزاد است . م‌الف ۱۵۵۶۲

آ ـ ۶۳۸۰۴

باما پرواز کنید تالذت بیشتری ببرید

هواپیمائی‌کویت با پروازهای دلپذیر خود ، اجازه نمیدهد درطول مسافرت، بی‌حوصله شوید .
وقتی داخل هواپیما نشسته‌اید، کارهای زیادی هست که میتوانید انجام دهید ، بخورید، بنوشید، مطالعه کنید و یا اگر دوست دارید فیلم تماشا کنید (در بعضی از خطوط) فیلمی که شاید قبلا فرست دیدار آنرا از دست داده‌اید .
وجود مهمانداران زیبا ومهربان مسافرت شما را هر چه بیشتر دل‌انگیز ومطبوع میسازد .

KUWAIT AIRWAYS

برای کسب اطلاع بیشتر با آژانس‌خود درتهران یا هواپیمائی کویت ، تهران خیابان ویلا ـ شماره ۲۱ طلفن‌های ۵-۸۲۵۰۵۲ و۵-۸۳۱۰۸۱ و درآبادان بریم ـ سان شاین تلفن‌های ۲۶۸۰ و ۲۵۹۴ تماس بگیرید .

شرکت ملی نفت ایران

امور پخش

قابل توجه مصرف کنندگان نفت‌گاز حرارتی

پیرو اطلاعیه های قبلی از کلیه دارندگان دستگاههای حرارتی که احیانا تاکنون در این زمینه اقدام نکرده‌اند تقاضا میشود نزد یکنفر از عاملین توزیع مشروحه‌زیر ثبت نام فرموده و کارت مشتری‌دریافت نمایند .

عاملین مذکور حق دریافت هیچگونه مبلغی بعنوان سپرده و یا حق ثبت‌نام وغیره نخواهند داشت.

مشخصات عاملین توزیع نفت گاز حرارتی

نام عامل	شماره تلفن	نشانی دفتر
آقای مرادعلی کاویانی نژاد	۸۳۹۵۹۱ ۸۳۹۵۹۲ ۸۳۹۵۹۳ ۸۲۴۹۶۲ ۸۲۴۵۳۱	خیابان اراک ـ شماره ۶۲
آقای محمد دهقان نژاد	۶۳۵۳۵۱ ۶۳۵۳۵۲	بلو ارالیزابت ـ خیابان لوس‌آنجلس
آقای حسن دیبائی	۳۹۳۷۳۹ ۳۱۶۱۵۴ ۳۱۷۲۶۱	خیابان امیرکبیر ـ سه‌راه امین‌حضور
آقای محمد اویسی	۶۲۱۶۶۴	خیابان عباس‌آباد روبروی مدرسه عالی بازرگانی
آقای علی دیهوری	۶۸۳۴۵۱ ۶۸۳۴۵۲	میدان ونک ـ ساختمان فلاح
آقای رسول مجیدی	۶۲۲۳۵۹ ۶۲۱۳۵۰	خیابان پهلوی ـ سه راه عباس آباد
آقای علیرضا دبیرعلائی	۹۵۲۹۰۴ ۹۵۰۱۹۱	خیابان قزوین ـ خیابان مخصوص
آقای محمد جلیلی	۷۵۶۳۸۸	خیابان شاهرضا ـ روبروی نظام‌آباد
شرکت ایران تانکر	۹۵۵۱۰۳ ۹۵۵۱۰۴ ۹۵۵۱۰۵	خیابان قزوین ـ سه‌راه آذری

پس از ثبت نام و دریافت کارت مشتری بهنگام تقاضای ارسال نفت‌گاز کافی خواهد بود فقط شماره‌کارت ومقدار سوخت موردنیاز رابعامل توزیع‌تلفنی اطلاع فرمایند.عامل‌توزیع پس از وصول سفارش موظف خواهد بود نفت گازرادر محل مصرف تحویل داده و بهای نفت گاز تحویلی را از قرار لیتری ۲٫۴۰ ریال و همچنین هزینه تحویل سوخت در محل مصرف راکه برای خریدهای تا ۱٫۰۰۰لیتر ۵۰ ریال مقطوع واز یکهزار لیتر ببالا هر لیتر ۵ دینار تعیین گردیده علاوه بر بهای نفت گاز از خریداران نقدا دریافت نماید.

کلیه نفتکشهای عاملین توزیع نفت گاز حرارتی دارای مخزن کرم رنگو اطاق قرمز بوده و مجهز به تلمبه نخلیه موتوری و دستگاه لوله جمع‌کن‌و دستگاه‌لیترشمار توام باچاپ‌کننده برگ تحویل میباشند. طرز عمل دستگاه لیتر شمار نفتکشهای مذکور بنحوی است که شماره کنتور را قبل از تحویل سوخت ودر پایان عمل تحویل سوخت برروی‌برگ مخصوص ثبت مینمایدو اختلاف دوشماره ثبت شده مزبور مقدار نفت‌گاز تحویل شده میباشد.

ضمنا مسئولان مربوط شرکت ملی نفت ایران ـ امور پخش ـ ناحیه فروش تهران همه روزه از ساعت ۸ صبح تا ۸ بعد از ظهردر کلیه ایام هفته بوسیله تلفنهای شماره ۷۵۳۲۱۷ و ۷۶۵۹۱۲ ـ آماده راهنمائی میباشند.

پس‌انداز و وام مسکن کورش بزرگ دعوت مینماید

سرمایه پرداخت شده ـ ۵۰۰/۰۰۰/۰۰۰ ریال
شماره ثبت : ۱۵۰۳۴

تاریخ ۱۳۵۲/۹/۲۷
شماره ۱۷۰۱۱
پیوست

پس‌انداز و وام مسکن کورش‌بزرگ از ۳۰۷ نفروامخواهانی که شماره های پس‌اندازآنان ذیلا" درج میگردد و مجموع وام درخواستی آنها ۲۲۰ میلیون ریال می‌باشد دعوت می‌نماید که حداکثرازتاریخ انتشاراین آگهی بمدت یکماه برای تکمیل پرونده واخذ وام مراجعه نمایند .

شعبه مرکزی						شعبه ژاله		شعبه امیرآباد
۵۵۷	۹۲۳۹	۱۰۸۹۷	۱۱۳۲۲	۷۱۰۸	۳۰۰۲۶	۷۰۶	۵۴۳	۶۵
۷۰۸	۹۴۱۹	۱۰۹۱۸	۱۱۳۳۱	۱۱۸۰۸	۳۰۰۲۸	۷۰۰	۵۳۶	۵۰
۸۳۴	۹۴۲۰	۱۰۹۲۰	۱۱۳۳۵	۱۱۸۲۲	۳۰۰۳۵	۴۸۰	۵۳۴	۴۲
۲۲۶۴	۹۴۹۸	۱۱۷۳۴	۱۱۳۵۷	۱۱۸۳۵	۳۰۰۴۹	۶۸۴	۵۱۴	۲۰
۲۶۱۸	۹۵۰۵	۱۰۹۲۵	۱۱۳۸۵	۱۱۸۴۱	۳۰۰۵۲	۶۸۲	۴۹۱	
۲۷۴۷	۹۵۰۶	۱۰۹۲۹	۱۱۳۸۶	۱۱۸۵۳	۳۰۰۵۶	۶۷۹	۴۹۰	
۳۱۳۳	۹۵۶۶	۱۰۹۳۱	۱۱۳۹۶	۱۱۸۹۲	۳۰۰۵۸	۷۰۲	۴۸۹	
۳۲۷۹	۹۶۱۲	۱۰۹۴۲	۱۱۴۰۱	۱۱۸۹۳	۳۰۰۶۴	۶۷۳	۴۷۶	
۳۲۹۳	۹۶۷۶	۱۰۹۶۸	۱۱۴۰۲	۱۱۹۰۳	۳۰۰۸۲	۶۷۱	۴۱۹	
۳۵۱۹	۹۶۹۱	۱۰۹۶۹	۱۱۴۰۴	۱۱۹۳۴	۳۰۰۹۸	۶۶۹	۴۱۴	
۳۸۲۳	۹۷۳۹	۱۰۹۷۷	۱۱۴۰۸	۱۱۹۳۵	۳۰۱۰۳	۶۶۷	۴۰۱	
۳۸۴۱	۹۷۵۵	۱۰۹۷۹	۱۱۴۲۰	۱۱۹۴۰	۱۰۵۶۹	۶۶۶	۴۱۳	
۴۰۳۷	۹۷۵۸	۱۱۰۰۹	۱۱۴۳۱	۱۲۰۲۷	۳۰۱۱۳	۲۰۷۱	۴۱۲	
۴۰۶۵	۹۸۴۳	۱۱۰۱۰	۱۱۴۳۷	۱۲۰۳۲	۳۰۱۲۱	۶۳۷	۴۰۹	
۴۸۴۳	۹۸۶۴	۱۱۰۱۷	۱۱۴۷۴	۱۲۰۴۴	۳۰۱۳۱	۶۳۴	۳۷۰	
۵۰۷۹	۹۸۸۸	۱۱۰۲۹	۱۱۴۸۰	۱۲۰۵۷	۳۰۱۵۳	۶۲۵	۳۶۰	
۵۶۷۷	۹۹۲۴	۱۱۰۴۱	۱۱۴۸۳	۱۲۰۶۸	۳۰۱۵۷	۶۲۴	۳۴۲	
۵۹۴۸	۱۰۰۲۰	۱۱۰۵۱	۱۱۵۰۶	۱۲۱۰۴	۳۰۱۷۹	۶۱۰	۳۲۳	
۵۹۹۲	۱۰۰۵۲	۱۱۰۵۶	۱۱۵۱۶	۱۲۱۳۱	۳۰۱۸۰	۶۰۳	۲۵۶	
۶۵۳۱	۱۰۰۷۰	۱۱۰۷۳	۱۱۵۲۳	۱۲۱۳۳	۳۰۱۸۷	۶۰۴	۲۵۵	
۶۵۷۷	۱۰۱۱۸	۱۱۰۷۶	۱۱۵۳۲	۱۲۱۸۳	۳۰۲۰۴	۵۸۲	۲۳۴	
۶۹۱۴	۱۰۱۷۹	۱۱۰۸۱	۱۱۵۶۷	۱۲۱۹۷	۳۰۲۳۸	۵۸۰		
۷۰۳۹	۱۰۲۱۲	۱۱۰۸۵	۱۱۵۷۳	۱۲۲۳۰	۳۰۲۷۱	۵۷۹		
۷۴۱۱	۱۰۲۲۸	۱۱۰۹۱	۱۱۵۷۷	۱۲۲۴۶	۳۰۳۰۶	۵۷۷		
۷۹۰۴	۱۰۲۲۹	۱۱۱۱۹	۱۱۵۷۸	۱۲۲۷۸	۳۰۳۰۷	۵۶۹		
۷۱۰۸	۱۰۲۵۳	۱۱۱۴۶	۱۱۶۱۰	۱۲۲۹۶	۳۰۳۱۲	۵۶۴		
۷۹۲۵	۱۰۳۹۰	۱۱۱۴۸	۱۱۶۲۸	۱۲۲۹۹	۳۰۳۲۲	۵۵۰		
۷۹۲۶	۱۰۳۹۳	۱۱۱۵۰	۱۱۶۶۵	۱۲۳۰۹	۳۰۳۲۷			
۷۹۳۸	۱۰۴۰۰	۱۱۱۸۹	۱۱۶۶۶	۱۲۳۱۶	۳۰۳۳۳			
۸۰۱۷	۱۰۴۱۴	۱۱۱۵۶	۱۱۶۷۵	۱۲۳۱۷	۳۰۳۳۸			
۸۲۴۷	۱۰۴۴۱	۱۱۱۶۱	۱۱۶۸۲	۱۲۳۱۹	۳۰۴۱۴			
۸۲۵۱	۱۰۵۴۵	۱۱۱۶۴	۱۱۶۸۳	۱۲۳۲۷	۳۰۴۱۹			
۸۳۶۴	۱۰۴۴۹	۱۱۱۷۷	۱۱۶۹۱	۱۲۳۳۶	۳۰۴۸۱			
۸۴۶۴	۱۰۵۸۱	۱۱۱۷۸	۱۱۷۱۴	۱۲۳۳۹	۳۰۵۱۳			
۸۴۲۸	۱۰۶۶۵	۱۱۱۸۲	۱۱۷۲۲	۱۲۳۴۰	۲۳۸۰۸۲			
۸۴۶۵	۱۰۶۸۰	۱۱۱۹۷	۱۱۷۳۰	۳۰۰۰۵	۲۳۸۰۴۶			
۸۸۳۲	۱۰۶۹۰	۱۱۲۰۸	۱۱۷۴۴	۳۰۰۱۲	۲۳۸۰۳۲			
۸۸۳۹	۱۰۷۰۸	۱۱۲۳۲	۱۱۷۴۵	۳۰۰۲۲	۲۳۸۰۲۴			
۸۸۶۱	۱۰۷۱۲	۱۱۲۳۳	۱۱۷۴۹	۳۰۰۲۴	۱۱۰۵۰			
۸۸۷۶	۱۰۷۲۳	۱۱۲۳۸	۱۱۷۵۱	۳۰۰۲۵				
۹۱۸۱	۱۰۸۱۸	۱۱۲۸۱	۱۱۷۵۴	۱۱۸۰۴				
۹۲۲۸	۱۰۸۲۳	۱۱۲۹۳	۱۱۷۶۱					
۹۲۳۷	۱۰۸۵۶	۱۱۳۱۳	۱۱۷۷۵					
	۱۰۸۵۷	۱۱۳۱۴	۱۱۷۹۷					

پس‌انداز و وام مسکن کورش بزرگ

خیابان شاهرضا بین فرصت وایرانشهر ـ پلاک ۳۹۶ تلفن : ۸۳۱۵۱۴ ـ ۸۳۳۴۶۳ ـ ۸۳۳۴۶۲

امیرآباد شمالی بالای پمپ بنزین ـ تلفن : ۶۳۹۹۶۷ ـ ۶۳۴۷۸۲

میدان ژاله اول خیابان شهباز روبروی پمپ بنزین ـ تلفن : ۳۰۵۳۹۷

بمناسبت هفتمین سالگرد تأسیس

فروش سالگرد

۷

فقط تا ۹ آذر

پالتوی دخترانه ۷ تا ۱۴ سال ۳۹ تومان

جوراب زنانه بالاکشدار ۳ تومان

پتوی یکنفره ۲۵ تومان

سشوار دستی ۳۹ تومان

کاپشن پسرانه داخل کرک ۲۵ تومان

مرغ آمریکائی شکم خالی آماده طبخ هر کیلو ۹ تومان

پالتوی زنانه از پارچه پشمی اسپرت ۱۷۰ تومان

FOROUSHGAHE BOZORGE IRAN
فروشگاه بزرگ ایران
IRAN DEPARTMENT STORE

پوشاک زنانه

کرست کوتاه از لاکیرای خارجی در رنگهای جالب
زیرپوش ژرسه با خرجکار دانتل
شورت زنانه با طرحها و مدلهای مختلف
بارانی زنانه
بلوز یه یه ونل زنانه در مدلهای مختلف
ربدشامبر پنبه دوزی دخترانه
جوراب دخترانه
کت و شلوار ترکیوی پشمی
شلوار ترکیو لینیت شده
شلوار ترکیوی پشمی زنانه
گن شورتی لاکیرا

پرده

پرده ای از پارچه ساده عرض سه متر هر متر ۶۵ ریال
دوخت پرده تا جمعه نهم آذر ماه مجانی است

پوشاک دخترانه

پیراهن دخترانه ترکیوی لینیت شده ۲۹۰ ریال

کفش زنانه

کفش زنانه از جیر و شورو ۶۰ ریال
چکمه ساقه بلند جیر با زیپ از پهلو ۴۰ ریال

کفش مردانه و پسرانه

کفش مردانه شورو تخت چرم دست دوز ۱۹۵۰ ریال
کفش پسرانه ورنی تخت چرم دست دوز از ۶ تا ۱۴ سال ۱۰۰ ریال

پوشاک مردانه

جوراب مردانه ۲۰ ریال
یکدست زیرپوش گرم مردانه (پیراهن و شلوار) ۲۰۰ ریال
شورت اسلیپ مردانه ۳۰ ریال
بارانی آستردار از پارچه نیتوی آلمانی مدل لرد ۱۵۰۰ ریال
پالتوی جلو بسته کوتاه پشمی اسپرت مردانه ۱۲۰۰ ریال
پیراهن مردانه یقه کراواتی آستین بلند از پارچه راه راه و اسپرت فخر ۲۵۰ ریال
بلوز یقه اسکی کرکی ۱۲۰ ریال
شلوار پشمی پسرانه ۲۵۰ ریال

پوشاک پسرانه

یکدست لباس دیرگرم پسرانه (شامل پیراهن و شلوار) ۱۰۰ ریال
پیراهن استین بلند پسرانه ۱۰۰ ریال
بلوز کرکی یقه گرد پسرانه ۱۰۰ ریال

پوشاک نوزاد تا ۵ سال

کاپشن کلاهدار بچگانه با آستر کرکی (۲ تا ۵ ساله) ۲۵۰ ریال
شورت لاستیکی نوزاد ۱۰ ریال
کتری آلومینیومی دسته آهنی ۳۰ ریال
شیشه شیر مدرج از شیشه نشکن آلمانی ۲۸ ریال
شلوار بچگانه زمستانی ۱۴۰ ریال

لوازم آرایش مردانه و زنانه

تیغ ناست دو سو سه ادر سه عددی ۸ ریال

تزئینات بدلی و کیف زنانه

کرم پودر آینه دار مادگرت آستود ۷۰ ریال
کیف ورنی تکس زنانه در مدلهای روز ۲۰۰ ریال
گل سینه زنانه فانتزی ۵۰ ریال
رو ژلب ۳۵ ریال
لاک ۴۰ ریال
دستکش ترکیو کرکی زنانه ۷۰ ریال
شالگردن ترکیو پشمی زنانه ۵۰ ریال

لوازم اتومبیل

روغن موتور اسواکستر ایک لیتری ۴۰ ریال
ضد یخ چهار لیتری اسو ۲۵۰ ریال

لوازم خانه

قاشق و چنگال غذاخوری استنس استیل هر ۱۲ عدد ۱۲۰ ریال
بشقاب غذاخوری ملامین ساده ۲۰ ریال
تاوه یکدسته آلومینیومی ۳۲ سانت ۶۰ ریال

لوازم برقی منزل

بخاری برقی ۱۵۰۰ وات دو کلیده پایه دار ۸۵۶ ۱۱۰۰ ریال

سوپرمارکت

پودر دریا بزرگ ۲۰ ریال
پنیر تبریز درجه یک هر کیلو ۹۰ ریال (قیمت رسمی اتاق اصناف ۱۲۰ ریال)
میوه و تره بار ۱۰٪ ارزانتر از نرخ اتاق اصناف قند و شکر بنرخ دولتی
مرغ آمریکائی شکم خالی آماده طبخ هر کیلو ۹۰ ریال
ملافه یک نفره ۱/۳۰×۲/۲۵ ۱۰۰ ریال
حوله دستی ساده و رنگهای جالب ۴۰ ریال

فروشگاه بزرگ ایران چهارراه شاه

وزیر بازرگانی و صنایع سابق انگلیس بعنوان رئیس جلسه در کنفرانس سرمایه گذاری گفت :

ثبات ایران، شرائط مناسبی برای سرمایه گذاری در این کشور فراهم کرده

از ناصر امامی سرپرست نمایندگان اطلاعات دراستان فارس

آقای ناصر امامی

چند شب پیش در کنارعظیم ترین یادگار بزرگی های ایران در تخت جمشید و در زیر پوشش گرامی ترین یادبودبرگزاری جشن‌فرخنده ۲۵۰۰ ساله شاهنشاهی ایران، چهره های سرشناس و صاحب نام اقتصاد ایران و انگلیس در کنار همنشتند، تماشای این منظره‌گویای‌این مهم بود که کشور ما اینک در آستانه یک رویدادبزرگ اقتصادی قرار دارد و این سئوال پیش می آید که آیا ما همان کشور ده سال قبل هستیم که کلمه اقتصاد و پول از دهان ما زیبنده نبود ؟

آیا ما همان کشور قبل از انقلاب هستیم که هیچ کشور و دولتی را جرات سرمایه گذاری در خاک ما نبود ؟

بله ، اکنون بمدد بهره‌گیری از مواهب عظیم انقلاب با برخورداری از رشد اقتصادی ۱۴ درصد صاحب نام ترین سرمایه گذاران انگلیسی در کنار شخصیت های اقتصادی کشور ما نقشی حساب شده‌دارند ، برخورداری از ثبات عظیم اقتصادی ایران ، برای سرمایه‌گذاری در کشور ما تبادل نظر کنند .

دیدار این منظره برای هر بیننده‌ای حتی ، بیننده ناآشنا ، با اقتصاد ، غرور آمیز بود و این نوید بخش آینده تابناک برای اقتصاد ایران بشمار می رفت و تا زمانی که رئیس هیات سرمایه گذاران انگلیسی که از شخصیت های بنام اقتصاد بریتانیا است ، لب به‌سخن نگشوده بود ، شاید تردیدی بس ناچیز براین امر متصور بود ، اما با سخنان وی و تحسین او از پیشرفت های اقتصادی ایران و اشتیاق دولت وی برای سرمایه گذاری در موارد مختلف اقتصادی ایران بخصوص بخش کشاورزی دیگر کوچکترین تردیدی برای جهش برنامه های عظیم اقتصادی ما در سال های قبل و توفیق کامل ما در برنامه های اقتصادی آینده باقی نمی گذارد .

بهر تقدیر آنچه مسلم است این است که کنفرانس بزرگ ایران و انگلیس در تخت جمشید روشنگر این حقیقت شورانگیز است که کشور ما ، آنچنانکه خواست شاهنشاه هست بدروازه های تمدن بزرگ پای نهاده است .

شیراز : دومین کنفرانس‌سرمایه‌گذاری ایران و انگلیس از ساعت ۲ بعدازظهر دیروز درهتل‌داریوش تخت‌جمشید بریاست آقای « لرد نورنی چرافت» وزیر بازرگانی و صنایع سابق انگلیس که ریاست هیات سرمایه‌گذاری انگلیس را به عهده دارد، آغاز بکار کرد.

آقای «نورنی‌چرافت» ضمن اشاره به سخنان آقای هوشنگ‌انصاری وزیراقتصاد در جلسه قبل گفت:

بطور نسبی تجارت بین‌المللی جزء مهمی از اقتصاد انگلستان بوده‌است. سرمایه‌گذاری درخارج از کشور نیز جزء مهمی ازتجارت انگلستان محسوب میشود.

صادرات

ما برای زندگی کردن مبادرت به صادرات میکنیم ، بعبارت دیگر ما صادر میکنیم ، تا زنده بمانیم ما همین‌ملتی هستیم که سابقه‌طولانی در امور بانکداری بین‌المللی داشته‌ایم بدین‌لحاظ تجارب زیادی در تجارت بین‌المللی و سرمایه ـ گذاری در خارج از کشور خود بدست آورده‌ایم واما وضع‌اقتصاد ما امروز طوری است که تمام عوامل تولید بنفع موثر بکار افتاده‌اند ما سیستم مالیاتی خودرا بنحوی‌تنظیم کرده‌ایم‌که به‌صادرات و سرمایه‌گذاری کمک کند. البته مشکلاتی نیز داریم مانند تورم و مواجه با کمبود مواد اولیه، بالا‌رفتن مصرف و درنتیجه عدم‌توازن درپرداخت‌های خارجی وبازرگانی خود این مسائلی است که ما رابا مشکل مواجه می‌سازد . ضمنا مسائل جدیدی نیز اضافه‌شده مثل بحران انرژی .

بحران انرژی

در دنیای امروزی هر کشور خطرپذیر است و هر قدرمبادلات خارجی بازرگانی بیشتر شود و روابط اقتصادی بین‌المللی پیچیده گردد ، خطرپذیری کشورها تزاید می‌یابد. یعنی‌اگر اقتصاد یک‌کشور بمخاطره افتاد تاثیر آن گریبانگیر کشور دیگر هم می‌گردد. مثل‌همین بحران انرژی .

اقتصاد کشورها میتواند با مخاطرات کوتاه‌مدت و گذرا مقابله نماید ولی مخاطراتی از قبیل قطع ناگهانی برق خیلی خطرناک‌است.

در این صورت اگر این‌مخاطره ادامه پیدا کند، کمبودهائی‌خواهیم داشت و کمبودها راهم نمیتوان به سرمایه‌گذاری تبدیل کرد.

ایجاد منافع متقابل

آقای تورنی‌چرافت افزود :

ما کاملا بهمکاری برای ایجاد منافع متقابل آمادگی داریم .

اقتصادایران رشد فوق‌العاده‌ای دارد و از طرفی تحت رهبری شاهنشاه آریامهر ثباتی ایجادشده که باتوجه به‌سایر مزیت‌های‌ایران شرایط مناسبی برای سرمایه ـ گذاری‌های خارجی فراهم شده است.

سیاست سرمایه گذاری

سپس «سرجفری‌الی» معاون بانک انگلیس و خاورمیانه تحت عنوان سیاست سرمایه‌گذاری انگلیس در خارج گفت:

انگلستان هم درمورد جلب سرمایه‌گذاری خارجی‌و هم‌درمورد صدورسرمایه‌بخارج تجربیات‌زیادی دارد بدیهی آنکه ما دریافته‌ایم که جریان‌دو جانبه سرمایه منافع‌قابل ملاحظه‌وطویل‌المدتی بارمغان می‌آورد.

ارزش سرمایه مستقیم بخش خصوصی، ازجمله سرمایه‌گذاری‌های شرکتهای نفتی در پایان سال ۱۹۷۱ برابر با ۹ میلیارد وسیصد و پنجاه میلیون لیره انگلیسی بود. ولی سرمایه‌گذاری مشابه خارجی در انگلستان کمی بیش از نصف این مبلغ یعنی ۵ میلیارد ودویست و پنجاه میلیون‌لیره انگلیسی‌است. درحقیقت تخمین زده میشودکه ۱۷درصد صنایع‌تولیدی مامستقیما ازطریق سرمایه‌گذاری خارجی در داخل انگلستان بوده است .

وی درمورد اینکه چراانگلستان در خارج از کشور خود سرمایه‌گذاری میکند گفت:

ما مایلیم این احساس را در انگلستان داشته باشیم که بخش خصوصی ما در سرمایه‌گذاری خارج‌نیز شرکت‌کند زیرا سرمایه‌گذاری در خارج بجریان تجارت بین‌المللی کمک میکند.

تاثیر عضویت

در پایان این جلسه « سرمایکل کالانام» رئیس کنفدراسیون صنایع انگلیس در باره تاثیر عضویت انگلیس دربازارمشترک برمناسبات ایران و انگلیس صحبت کرد و گفت :

انگلستان رسما یازده ماه است که به عضویت بازار مشترک‌اروپا پیوسته است ازوقتی ما به‌عضویت بازارمشترک‌اروپادرآمده‌ایم‌احساس کردیم، اقتصاد ما باسرعت‌بیشتری گسترش پیدا میکند که از هردوره مشابهی بعد از جنگ این‌پیشرفت محسوس‌تر بوده است.

در سال ۱۹۷۳ بنظر می‌رسد که در بازار مشترک، تجارت ما ۵ تا ۵ره درصد نسبت به سال ۷۲ افزایش نشان دهد.

تعرفه گمرکی

حالا خیلی زود است که تاثیر کامل این عضویت را ارزیابی‌کنیم. تغییراتی که ممکن است در این توسعه صنعتی بازار مشترک اثر بگذارد ، هنوز در حال شکل‌گیری است که برای مثال تعرفه گمرکی موجود بین انگلستان و سایر اعضای بازار مشترک در ۵ مرحله انجام خواهد شد. که در اواخر پااین مطالب خود گفت:

تاکنون ما فقط یک مرحله از تعرفه گمرکی را بمیزان ۲۰ درصد پائین آورده‌ایم و این کاهش بخودی خود بسیار کوچک است و نمی‌تواند روی تجارت خارجی ما تاثیر چندانی بگذارد . وی در تجارت‌و سرمایه‌گذاری بین ایران وکشورهای بازار مشترک قابل پایان مطالب خود گفت:

توجه است ، در سال ۱۹۷۱ و ۱۹۷۲ کشورهای عضو بازار مشترک روی هم بیشتر از آنچه که درایالات متحده سرمایه‌گذاری کرده‌اند در ایران سرمایه‌گذاری نموده‌اند .

ایران درحقیقت سومین‌کشوری است که از تعرفه های ترجیحی بازار مشترک سود می‌برد و آلمان غربی اکنون دومین بازارصادراتی ایران بعد از شوروی است.

ایران به تکنولوژی بیشتر از سرمایه احتیاج دارد و هرگامی‌که بازار مشترک دراین زمینه‌بردارد، ارزش بیشتری خواهد داشت.

اقتصاد ایران بر اثر توجهات شاهنشاه رشد فوق‌العاده‌ای یافته است

جلسه صبح دیروز

سخنرانان جلسه صبح دیروز کنفرانس ، عبارت بودند از آقایان :منصورروحانی وزیر کشاورزی ، امیر قاسم معینی وزیر کار وامورراجتماعی، مهدی سمیعی رئیس کل صندوق توسعه کشاورزی ، وابوالقاسم خردجو مدیر عامل بانک‌توسعه صنعتی و معدنی ایران .

وزرا و مقامات اقتصادی‌ایران، در سخنرانی های خود ، هریك بطور جداگانه ، در باره‌برنامه های کشاورزی در طول برنامه پنجم ،سرمایه گذاری کشاورزی، بازارسرمایه در ایران‌وهمچنین سرمایه گذاری خارجی‌درایران، مطالبی بیان داشتند.

در خلال سخنرانی ، پیرامون مسایلی که در باره ان،صحبت میشد ، سرمایه گذاران انگلیسی ، باشرکت کنندگان ایرانی در کنفرانس ، بر پایه تخصصی و مسئولیت هایی که‌در بخشهای مختلف دارند، گفت و شنود داشتند و به بحث‌و تبادل نظر پرداختند.

جلسه عصر دیروز ، ساعت ۲ بعداز ظهر ، بریاست لردتورنی کرافت و باسخنرانی وی درباره وضعیت اقتصادی در بریتانیا آغاز شد. در این جلسه‌عمومی، چندتن از سرمایه گذاران و مقامات انگلیسی تا ساعت۳٫۳۰ دقیقه سخنرانی داشتند .

قرار است ، پس از پایان جلسه عمومی ،شرکت کنندگان در کنفرانس ، در چند کمیته از جمله کمیته های معادن‌و فلز های اصلی ، فراورده‌های‌عمومی صنعتی ، صنایع شیمیایی و پتروشیمی ، بانکداری‌و تجارت بطور جداگانه به بررسی و تبادل‌نظر بپردازند.

سخنرانی وزیر اقتصاد

آقای انصاری وزیر اقتصاد، در جلسه صبح دیروز کنفرانس گفت :تشکیل این کنفرانس، دراین موقع از نقطه نظر وضع اقتصاد فعلی جهان ، بسیارمهم است . اینك دنیا در یك مرحله بحرانی کمبود انرژی است . این بحران‌نقاط ضعف اقتصاد جهان‌را آشکار ساخت . حتی کشور هایی که در زمینه پیشرفت صنعتی، خود را بسیار موفق میدانستند ، به نقاط‌ضعف خود، پی بردند .

ما احساس میکنیم هنگامی که بحران فعلی فرو نشسته اقتصادجهان ناگزیر با شرایط تازه ماروبرو خواهد شد .دیگر زمان اینکه کشور هایی در گوشه‌و کنار جهان به جمع‌آوری بهترین عوامل تولید بپردازند و سپس در حیات‌خلقت خود به‌تولید کالا های گوناگون، مشغول شوند ، گذشته است.

ازاین پس ، روابط اقتصادی بین‌المللی باید براساس‌استفاده از حداکثر امکانات موجودبر اساس اصل ترتیب نسبی و همکاری متقابل استوار شوند.

دیگر زمان انکه همکاری های اقتصادی جنبه عطایای‌نوع دوستانه داشته باشد ، گذشته است . در روابط اقتصادی‌جدید که ازاین پس قرار خواهدشد، باید کشور هاازطریق‌بین‌المللی تلاش کنند که بهترین عوامل ممکن برای توسعه اقتصادی‌را جمع‌اوری نموده و در بهترین محلی که منطبق با اصل‌مزیت نسبی باشد ، استوار سازند و به تولید کالا برای بازار های خود و بازار های دیگر،مشغول شوند.

چهارمین کنفرانس پزشکی خلیج فارس در آبادان

اطلاع داریم:چهارمین‌کنفرانس پزشکی خلیج فارس در باشگاه «گلستان » آبادان تشکیل شد . عکس آقای دکتر منوچهر اقبال رئیس هیات مدیره و مدیر عامل‌شرکت‌ملی نفت‌ایران را هنگام‌سخنرانی نشان میدهد در عکس گروهی از شرکت کنندگان در کنفرانس نیز دیده میشوند .

آبادان ـ خبرنگار اطلاعات

امسال: خرمای جهرم خریدار ندارد!

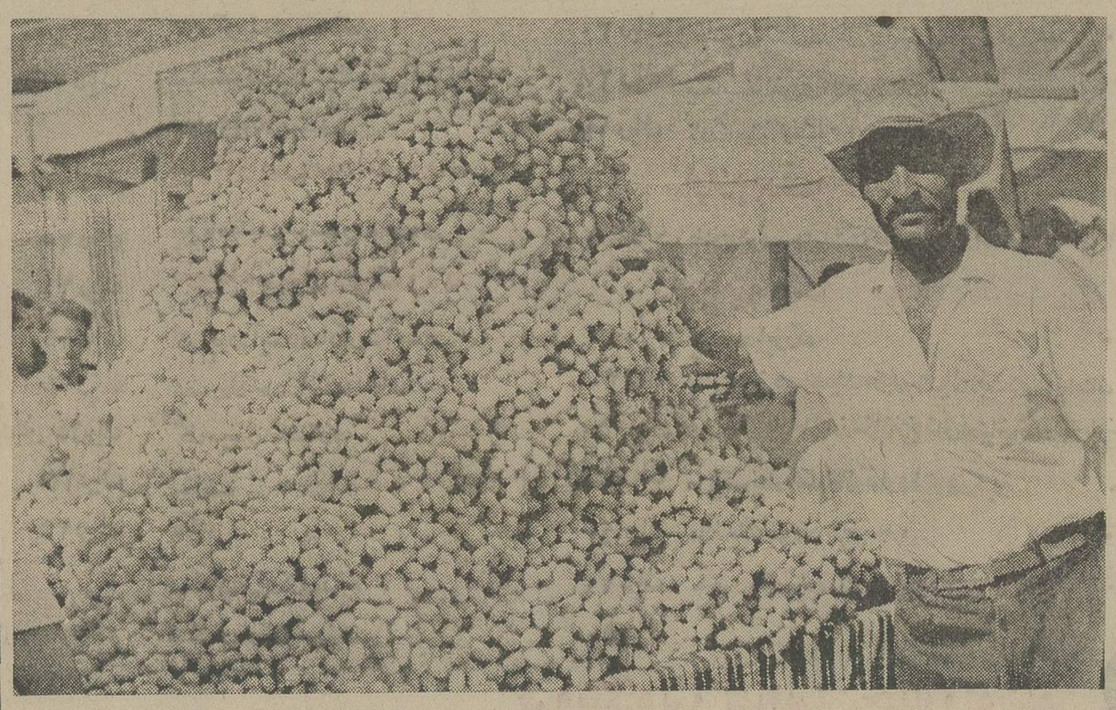

یکی از فروشندگان خرما در انتظارمشتری

خرمای جهرم بعلت نداشتن مشتری روی دست فروشندگان آن مانده و خریدار ندارد .

با اینکه جهرم یکی از شهر های خرما خیز کشور است ، اما سرمای شدید بدون باران سال پیش موجب گردید تا این محصول مرغوبیت خود را از دست بدهد .

میدانیم اگر خرما آبدار نباشد نگهداری از آن بسیار مشکل بوده و بیش از سه ماه دوام نمی آورد .

در اینصورت وقتی خرما خشک شود ، دچار کرم‌زدگی شده و بلامصرف می گردد . کمبود مشتری خرما از یک طرف و نا مرغوب بودن آن‌از طرف دیگر فروشندگان این محصول را در جهرم دچار ناراحتی کرده است .

خبرنگار ما در جهرم می‌نویسد :

اگر فروشندگان خرما ، محصول خود را تا قبل ازعید بفروش نرسانند خسارت‌سنگینی به‌آنها وارد می‌شودو باصطلاح دست شکسته ، وبال گردنشان خواهد شد !

ازشدت‌خوشحالی مرد

اهواز : زن ۴۵ ساله‌ای‌بنام فخری هاشمی‌بادیدن‌فرزندش از فرط خوشحالی دچارحمله قلبی گردید و جانسپرد. وی به علت بیماری قلبی در بیمارستان جندیشاپور بستری بود. این واقعه هنگام‌عیادت فرزند از مادر در بیمارستان رویداد.

کشف گوشت قاچاق

اصفهان : مقدار دویست وسی‌پنج کیلو گوشت قاچاق توسط بازرسین اتاق اصناف اصفهان کشف گردید. گوشت های قاچاق در اختیار اتحادیه صنف قصاب و چلو کبابی‌ها گذارده شد و صاحبان آنها تحت تعقیب قانونی قرار گرفتند .

گروهی ازشرکت کنندگان‌ایرانی درکنفرانس سرمایه‌گذاری‌شیراز

مهدی سمیعی — رضا رستگار

شاپور شریفی — حسین علیزاده

غلامحسین فولادین — حبیب لاجوردی

غلامرضا مقدم — عباسقلی نصیری

منوچهر گودرزی — فرخ نجم‌آبادی

منوچهر تسلیمی — حشمت‌اله کرمانشاهی

اصغر محلوجی — باقر سعادت لاجوردی

علی فولادی — حسینعلی مهران

رضا ملك زاده — سعید هدایت

محمد تقی توکلی — ایرج هدایت

درحاشیه :

کنفرانس سرمایه گذاران ایران انگلیس

در کنفرانس بزرك سرمایه گذاران ایران‌وانگلیس در شیراز چهره های سرشناس صنایع سنگین چون‌مدیر عامل کارخانجات اتومبیل سازی «کرایسلر » ومدیرعامل کارخانجات «ایران ناسیونال » در کنار یکدیگر دیده میشوند.

در جلسه دیروز کنفرانس موافقت های اصولی‌مدیر عامل کارخانجات کرایسلر مبنی بر تبدیل کردن ایران به یك منطقه تولید اتومبیل بزرك در سطح جهانی که قسمت اعظم آن بخارج صادر خواهد شد تایید گردیدو گفته شد:

ـظرف دو سال آینده ، تولید اتومبیل های«پیکان » سالانه به ۲۰۰ هزار دستگاه خواهد رسید که این تعداد تولید معادل ۵۰ درصد ساخت «بنز» در آلمان می‌باشد.

قرار است میزان تولید پیکان ، در چهار سال‌آینده سالانه تا ۵۰۰ هزار دستگاه افزایش یابد. ضمنا کمپانی کرایسلر از اول سال آینده که ساخت موتور پیکان در ایران آغاز میشود، تعدادی از موتور های ساخت ایران‌را برای صادرات، خریداری کند.

در حاشیه همین کنفرانس گفته شد یك طرح‌بزرك ساخت قطعات یدکی اتومبیل از قبیل کلاچ، دیسك و میل گاردن در مشهد تاآخر امسال پیاده خواهد شد .

مذاکرات مقدماتی این طرح بزرك که‌قسمت اعظم از تولیدات آن صادر خواهد شد، قرار است در مشهد از جانب کارخانجات‌ایران ناسیونال احداث گردد، انجام شده است.

وزارت اقتصاد هم قبلا موافقت خودرا با ایجاد این واحد عظیم صنعتی در مشهد اعلام داشته بود . که‌انتظار میرود ، در پایان این کنفرانس اعلام گردد .

در حاشیه همین کنفرانس باز گفته شد: شرکت وزیر کشاورزی و معاون‌وی در این کنفرانس حاکی از پیاده کردن طرح های مشترکی خواهد بود در زمینه کشاورزی ، ، توسعه کشاورزی ومنابع طبیعی در برنامه پنجم.

بهمین جهت باتوجه به کمبود مواد غذائی‌وکشاورزی در دنیا و لزوم ایجاد یك برنامه هماهنك جهانی در مواد غذائی و علوفه‌ای ، تولید اساسی احتیاجات کشاورزی در حدود نیاز کشور مورد نظر قرار گرفته است.

و در برنامه های کوتاه مدت برای حصول به‌این هدف ، افزایش تولید از طریق واحد های بزرك کشاورزی از طریق واحد های بزرك کشت و صنعت دولتی و خصوصی و واحد های مکانیزه بزرك مورد توجه می ـ باشد.

در یکسال اخیر حدود ۵۳ موافقت‌نامه وقرار داد، برای ایجاد واحد های کشت‌و صنعت و مجتمع های بزرك گوشت ، همکاری بخش خصوصی و دولتی و داخلی و خارجی به امضاء رسیده‌است.

ضمناقرارداد ایجاد ۹ طرح بزرك دولتی ، منعقد و اجرای آنها نیز شروع شده‌است .

این طرح ها، که اکثرا در مورد تولید گوشت ، شیر ، کره، پنیر، شیرخشك، نیشکر، کاغذ، ذرت، غلات، دانه‌های روغنی ،تولید ماهی ، مرغ، بوقلمون و امثال آن می‌باشد، درمساحتی حدود ۶۰ هزار هکتار با سرمایه‌ای درحدود ۴۰ میلیارد ریال بموقع اجرا گذاشته شده است .

چهار پروژه بزرك ازاین طرح ها مورد مذاکره با سرمایه گذاران انگلیسی قرار گرفته و اقدامات مربوط به جهت شرکت‌های مشترك وانجام مطالعات اولیه لازم در مورد نحوه اجرای آنها شروع شده است .

در حاشیه کنفرانس تایید شد که ظرف چهارسال آینده حدود یك میلیون هکتار نواحی مورد آبیاری کشور، مشمول این برنامه‌ها خواهد شد.

وزیر ، معاون و سایر مقامات کشاورزی که دراین کنفرانس شرکت کرده‌اند ، ضمن ارائه برنامه های کشاورزی ایران ، تسهیلات ،معافیت هاو تدابیرتشویقی مختلف بخش کشاورزی از قبیل معافیت از حقوق گمرکی و سود بازرگانی ، معافیت از مالیات ،تضمین حداقل قیمت ، اجاره اراضی به قیمت نازل ، اعطای وامهای طویل‌المدت تاحدود ۶۰ درصد کل سرمایه گذاری تعهد خرید محصولات، کمك های مالی برای تصفیه وایجاد تاسیسات آبیاری که‌وزارت‌کشاورزی و دولت ایران‌بتواند برای سرمایه گذاری دراین‌بخش فراهم سازد، در اختیار سرمایه گذاران انگلیسی وبخش خصوصی ایرانی شرکت کننده در کنفرانس قرار دادند.

شیراز- خبرنگار اطلاعات

ورزش

اهواز: مسابقات کشتی انتخابی کارگران استان خوزستان در رشته های آزاد و فرنگی با شرکت کشتی گیران زبده آبادان ـ اهواز ـ ماهشهر ـ دزفول و اندیمشک در اهواز برگزار شد و نفرات هر وزن به شرح زیر انتخاب شدند :

کشتی آزاد :

در ۴۸ کیلو نعیم بچاری از خرمشهر ، در ۵۲ کیلو نور مرادملی از اهواز ، در ۵۷ کیلو جهانگیر لک از خرمشهر ، در ۶۲ کیلو رحمان‌عظیمی فر از دزفول در ۶۸ کیلو آبلکردی‌ازاهواز در ۷۴ کیلو عزیز امیر زاده از آبادان و در ۸۲ کیلو عباس گادم حسینی ازماه‌شهر .

کشتی فرنگی

در ۴۸ کیلو غلامرضا جلالی از اهواز ، در ۵۲ کیلو جعفر خواجه زاده از اهواز ، در ۵۷ کیلورحیم قصاب از دزفول در ۶۲کیلو غلامرضا قصاب از دزفول در ۶۸ کیلو حسن احمدی از خرمشهر ، در ۷۴ کیلو علی فرشاد از اهواز ، در ۸۲ کیلو غضنفر جودی از اهواز ، در ۹۰ کیلو محمد رمضان زاده از اهواز ، در ۱۰۰ کیلو رضا باوی از اهواز ، در ۱۰۰ کیلو ببالا عبدالرضا سگوند از دزفول.

فوتبال

اهواز: در مسابقات فوتبال جام لاینز که ازطرف استانداری و تربیت بدنی استان بوشهر ترتیب یافت تیم پاس اهواز قهرمان جام گردید . در این مسابقات تیم های ایران جوان‌و تابان و پاس‌بندر بوشهر،سپاهان (قهرمان اصفهان) و پاس (قهرمان اهواز) شرکت داشتند . اعضای تیم فوتبال پاس اهوازقهرمان جام‌لاینز عبارت بودند از :

مجید سه برادران حمید سه برادران ـ سلیمان سه‌برادران ـ سلطان یمینی نعمت مجریان ـ حسین حافظی‌ـقارون‌آزادی‌ـعباس نوامر زاده ـ حسین نژاد طاهری مربی‌تیم سه‌برادران سرپرست تیم سروان قربانی

افتخارات کرولالهای‌اصفهان

اصفهان : کر و لال های ورزشکار اصفهان که در مسابقات قهرمانی کشور در مشهد شرکت کرده بودندبه اصفهان بازگشتند .

در این مسابقات تیم های کشتی آزاد و دو ومیدانی کر ولال های اصفهان بمقام قهرمانی کشور رسید . تیم های کشتی‌فرنگی وپینگ‌پنگ مقام دوم را بدست آورد و تیم شطرنج اصفهان سوم شد .

بسکتبال

اهواز: تیم‌بسکتبال‌باشگاه شهبازاهوازکه بدعوت هیات بسکتبال خرمشهر به این شهر رفته بود در یکدیدار دوستانه ، تیم بسکتبال خرمشهر را (۵۰ـ۷۱) شکست داد .

نمایندگان اطلاعات در خدمت مردم

در حال حاضر قریب‌به‌هزار دستگاه تلویزیون‌در رامهرمز وجود دارد ولی متاسفانه تصویر و صدای تلویزیون های این شهر مطلوب نیست .

مطلب بالا را عده‌ای از اهالی رامهرمز ضمن مراجعه بدفتر نمایندگی روزنامه اطلاعات عنوان کردند ، این عده تقاضا دارند ، مقامات مسئول با نصب دستگاه تقویت‌کننده امواج تلویزیونی در رامهرمز ، ترتیبی دهند که استفاده از برنامه های تلویزیونی به نحو مطلوب میسر باشد .

بهداری باغبادران دکترندارد و اهالی این شهر ناچارند برای درمان یک سرما خوردگی ساده به‌اصفهان و شهرهای دیگر بروند .

از مقامات مسئول تقاضا داریم نسبت به اعزام پزشک معالج به‌این شهر اقدام نمایند .

همچنین مردم باغبادران و ۵۰ روستای تابع آن به پاسگاه ژاندارمری دسترسی ندارند و این امر برای‌اهالی این منطقه مشکلاتی ایجاد کرده است . اگر مقامات مسئول دراین باره نیز اقدام نمایند کار بجائی است .

مطالب‌بالا را عده‌ای از اهالی باغبادران در دفتر نمایندگی روزنامه اطلاعات دراین منطقه عنوان کردند.

توضیحات مقامات مسئول

اداره کل آموزش عشایر در مورد مطلبی تحت عنوان «تعداد قبول شدگان دانش آموزان دبیرستان عشایری در امتحانات نهائی ششم متوسطه» که چندی پیش در همین صفحه درج شد ، توضیحی باین شرح ارسال داشته است :

کلیه دانش آموزان‌ششم متوسطه سال گذشته دبیرستان عشایری ۳۶ نفر بوده که عموما امسال به اخذ دیپلم نائل شدند از ۳۶ نفر دانش‌آموز مذکور ۳۳ نفر در کنکور سراسری و دانشگاه پهلوی قبول شده‌اند .

حوادث

شیراز : از دونفر به‌اسامی: علی غریب و عبدالعلی تقی‌زاده مقدار سی‌گرم حشیش کشف گردید . ایندو باقرار قانونی بازپرس دادسرای شیراز زندانی شدند .

کشف سیگار قاچاق

شیراز : از شخصی بنام کریم خواجه تعداد ده‌هزارنخ سیگار قاچاق کشف گردید سیگار مکشوفه تحویل اداره دخانیات شیراز گردید . همچنین توسط مامورین مبارزه با مواد مخدر شهربانی شیراز یك‌شیره کشخانه‌دربازارچه فیل شیراز کشف گردید .

در این شیره کشخانه که متعلق به شخصی به‌نام حسین نژادیان معروف به «حسین‌فری» بود یکدستگاه نگاری و سیصدگرم مواد افیونی بدست‌آمدو نیز سه‌نفر به اسامی : کیا هاشمی ابراهیم جوانمردی وعباس‌بابرجا که سرگرم کشیدن شیره بودند دستگیر شدند .

واژگون شد

اوزفارس : مینی بوس شماره ۱۳۵۱۳ برانندگی شخصی بنام رحمت با هیجده مسافر در ۲ کیلو متری اوز فارس از جاده خارج و واژگون گردید . این حادثه‌تلفات جانی نداشت .

محکومیت اغفالگر

شیراز : شخصی بنام خلیل شبانی به اتهام ربودن و اغفال دختر ۱۳ ساله‌ای در شیراز به سه سال زندان محکوم شد .

خلیل دختر را چندی قبل از یکی از محلات جنوب شهرشیراز ربوده و با تاکسی او را به خارج شهر برد و به اوتجاوز کرد . محاکمه وی دیروز در دادگاه‌جنائی فارس صورت گرفت

بینی دوستش را شکست

بینی نوآموزی بنام‌خسرو دریانشین توسط دوستش شکست وی که محصل کلاس پنجم دبستان است با دوستش جمشید در حال تمرین بوکس بود که این حادثه بوجود آمد . خسرو به بیمارستان انتقال یافت و تحت عمل جراحی قرار گرفت .

نمایندگی بیمه آریا در استان یزد در خدمت اجتماع

نمایندگی‌بیمه آریا در یزد پیوسته در جلب رضایت مراجعین و مشتریان محترم کوشا بوده و بدینوسیله محل جدید خود را خیابان ولیعهد (کرمان) مقابل بانك ملی طبقه دوم اعلام میدارد ـ تلفن ۴۸۹۳

رستوران هتل فرهنك یزد شبانه‌روز آماده پذیرائی‌است

معرفی هیأت مشورتی روزنامه اطلاعات در بندر دیلم

با شرکت پنج تن از پیشگامان خدمات اجتماعی در بندر دیلم،هیات مشورتی روزنامه اطلاعات در این شهر تشکیل شد و کار خود را در زمینه بررسی مشکلات عمومی و ارائه راه حل های اصولی جهت رفع نقائص آغاز کرد .

تشکیل این هیات ها در نقاط مختلف کشور وانعکاس مذاکرات آنان در روزنامه ، چنانکه قبلانیز اشاره کردیم ، یکی از اساسی‌ترین برنامه های اجتماعی موسسه‌اطلاعات در راه عمران و آبادی هرچه بیشتر شهر ها است و اعضای این هیاتها با طرح بموقع نقائص شهری و نیازمندیهای عمومی ، و نیز ارائه راه حل های مناسب با توجه به موقعیت محلی هر شهر جهت رفع مشکلات ، نظر سازمان های‌دولتی و مسئولان‌مربوطه را باین‌احتیاجات و نحوه‌ی انجام آن جلب میکنند و این کمک سریع و ارزنده‌ای برای مسئولان بشمار می‌آید تا آنان نیز بعد از بررسی های لازم ، بهترین راه حل را جهت رفع مشکلات برگزینندوبه‌مورد اجرا درآورند ...

از چپ براست آقایان علی‌کپتان ـ حمید ریگستانی حاج علی‌اکبری‌ـمحمودایرانپور و هاشم ریگستانی اعضای هیات مشورتی روزنامه اطلاعات در بندر دیلم

با چنین برنامه‌ای ، پنج تن از معتمدین محلی بندر دیلم ، در دفتر نمایندگی و خبرنگاری روزنامه اطلاعات در این شهر گرد هم‌آمدند وپس از آگاهی از خط مشی هیات های مشورتی در شهرستان ها ، آمادگی خودراجهت همکاری بااین هیات دربندردیلم‌علام کردند .آنان، در نهایت حسن نیت و صرفا بخاطر دینی که‌نسبت‌به‌عمران و آبادی شهر خود دارند ، از این پس احتیاجات وتقاضا های مردم‌رادرجلسات خود مورد بحث وبررسی قرار میدهند و برای رفع هر مشکل یا انجام هر محلی ارائه‌طریق مینمایند ومذاکرات تقاضا ، با درنظر گرفتن کلیه‌امکانات آنان در هرجلسه ، عینا در روزنامه اطلاعات منعکس میشود تا مورد مطالعه و توجه مسئولان سازمان های دولتی قرار گیرد ...

گزارش مرتضی حسین‌زاده‌دبیر هیات مشورتی و خبرنگار اطلاعات در بندر دیلم‌حاکیست : اعضای‌هیات مشورتی بعد از انتخاب ، نسبت به تعیین رئیس و نایب رئیس از بین خود اقدام کردند و اولین جلسه آنان ظرف دو هفته آینده تشکیل خواهد شد .

اسامی اعضای هیات مشورتی روزنامه اطلاعات در بندر دیلم بدین شرح است :

۱ـ آقای محمود ایرانپور (رئیس هیات مشورتی) .
۲ـ آقای حاج علی اکبری(نایب رئیس) .
۵ـ آقای هاشم ریگستانی (عضو)
۳ـ آقای علی کپتان (عضو) .
۴ـ آقای حمید ریگستانی (عضو)

شیرین به فرهاد پیوست!

شیراز: مامورین مبارزه با مواد مخدر شهربانی شیراز از دختری بنام شیرین مقدار ۴۵ سانتی گرم هروئین کشف کردند.

شیرین در زندان به برادر خود بنام « فرهاد » که چندی قبل به جرم داشتن هروئین دستگیر شده بود پیوست !

قبلا اطلاع دادیم : دو خواهر و برادر به اسامی : شیرین و فرهاد تهرانی با مقداری هروئین دستگیر و زندانی شدند.

شیرین به عنوان اینکه هروئینها متعلق به فرهاد بود بقید کفیل آزاد گردید.مامورین مبارزه با مواد مخدر شیراز که میدانستند وی از قاچاقچیان با سابقه است او را تعقیب کردند تا مجددا از وی مقدار ۴۵ سانتی گرم هروئین کشف شد.

شیرین با پرونده تنظیمی به دادسرای شیراز اعزام گردید وبا قرار آقای کاردان بازپرس‌شعبه‌چهارم‌دادسرای شیراز زندانی شد.

رخت‌شوئی در بهترین خیابان شیراز!

دیده می‌شود. مناظری که نه‌تنها نمی‌افزاید، بلکه ازان میکاهد . به زیبائی شهر توریستی شیراز عکس از: سید علاءالدین‌علوی

راستی که تعجب دارد: رخت شوئی درخیابان داریوش!بهترین خیابان شیراز !

این روزها در شیراز، آنهاکه فرصت طلبتر از دیگران هستند دیگر در خانه رخت نمی‌شویندزیرا برای مصرف هر متر مکعب از اب باید فلان ریال «اخ» کنند پس بهتر آنکه از آب جوهای شهر که از کوههای اطراف و «آسمان» سر چشمه می‌گیرد استفاده کنند. البته به تمیزی آب رکن‌آباد « حافظ » نیست ولی گویا طرفداران زیادی دارد زیرا در گوشه‌وکنار شهر زیبای شیراز از این مناظر زیاد

نصب پارکومتر در خیابانهای اصفهان به بخش خصوصی واگذار شود

معاون امور اجتماعی‌شهرداری اصفهان در جلسه انجمن شهر پیشنهاد کرد تا نصب پارکومترها درخیابانهای‌اصفهان به‌بخش‌خصوصی واگذار گردد. پیشنهاد

در همین جلسه خانم بدر صدری عضوانجمن‌شهر پیشنهاد نمود ، برای بیمه کارمندان شهرداری باید با یکی از بیمارستان های‌وابسته بدانشگاه اصفهان قرارداد بسته شود تا کارمندان بتوانند از دکتر و داروی آن بیمارستان استفاده کنند.

بررسی لوایح

پس از آن چند لایحه‌مربوط به‌اجرای قانون پیشگیری و مبارزه با خطرات سیل ،فروش زباله های شهرداری به شرکت خصوصی ، مطرح شدو مورد رسیدگی قرار گرفت .

این جلسه بریاست آقای عبدالحمید نیك پی و سرکار سرهنك افلاکی معاون امور اجتماعی شهرداری تشکیل شد.

تلویزیون

برنامه های تلویزیون ملی ایران
مرکز : شیراز ـ اصفهان آبادان
پنجشنبه ۸ آذر
بخش اول

۱۲ـ اخبار
۱۲٫۰۵ـ بهداشت
۱۲٫۳۰ـ سرزمین عجایب
۱۳٫۳۰ـ موسیقی ایرانی
۱۴ـ اخبار

بخش دوم

۱۷٫۳۰ـ اخبار
۱۷٫۳۵ـ کارتون
۱۸ـ آفتاب مهتاب
۱۸٫۳۰ـ اخبار از سراسر کشورـ اخبار ورزشی
۱۹ـ ماجراهای دبی
۱۹٫۳۰ـ جنگ موسیقی
۲۰ـ اخبار
۲۰٫۳۰ـ بازداشت‌ومحاکمه
۲۱٫۴۵ـ شب ادینه
۲۲٫۲۰ـ ماجراجو
۲۳٫۳۰ـ بیست‌وچهارساعت

برنامه دوم‌ـ مرکزاصفهان

۱۹ـ موسیقی وتصویر
۱۹٫۳۰ـ اخبار
۱۹٫۳۵ـ خارج از دنیای ناشناخته : این هفته : خانواده فاستر
۲۰٫۲۰ـ ادبیات جهان : زندگی و آثار کافکا
۲۱ـ اخبار
۲۱٫۳۰ـ ساعتی با جولی اندروز
۲۲٫۳۰ـ کلمبو : داستان‌این هفته: الماس مرگ‌آور با شرکت پیتر فالک

خلاصه چند خبر

مسجد سلیمان: با ایجاد کمیته حمایت از مصرف کننده و هیات نظارت بر اتاق اصناف مبارزه شدیدی با گرانفروشی در مسجد سلیمان آغاز شد رئیس هیات نظارت آقای منتخب (فرمانده مسجد سلیمان) میباشد و اعضای دیگر این هیات عبارتند از آقایان : هاشمی (شهردار) ـ سعید زاده (رئیس اداره کار)ـ عیدشاه (نماینده انجمن شهرستان) ـ مرادی (نماینده انجمن شهر) ـ شهناسی (رئیس اتاق اصناف) و غمگسار (نماینده کمیته حمایت از مصرف کننده).

بازدید

اصفهان: همچنین در جلسه شورای اطلاعات‌وانتشارات استان اصفهان که باحضور معاون اداره کل اطلاعات استان تشکیل شد چند طرح انتشاراتی مورد بررسی قرار گرفت و تصویب شد.

روزا رتش

اصفهان : بمناسبت روز ارتش در اصفهان‌مراسمی در مرکزتوپخانه و موشکها ترتیب یافت . این آئین‌با حضور افسران ، درجه‌داران و سربازان پادگان اصفهان برگزار شد .

نمایش فیلم

یزد : بمنظور اجرای برنامه هشتمین فستیوال‌بین‌المللی فیلم های کودکان و نو جوانان از طرف اداره کل‌فرهنك و هنر یزد برای خانواده های روسای ادارات دولتی و کلیه دانش آموزان فیلم های مخصوص در سینما های شهر یزد نمایش داده شد .

بازگشت

بندربوشهر : چند تن از دبیران علوم و زبان‌خارجی دبیرستانهای بندربوشهر که برای گذراندن دوره راهنمایان تعلیماتی به تهران رفته بودند ، به بوشهر بازگشتند.

عزیمت

بندر بوشهر : آقای رسول مجد رئیس دبیرستان سعادت بندر بوشهر برای شرکت در سمینار روسای دبیرستانها به تهران عزیمت کرد .

مهد کودك

نراق: یك مهد کودك که وسیله آقای حاج عباس معصومی یکی از نیکو کاران نراق ساخته شده بود ، بوزارت تعاون و امور روستا ها واگذار شد .

صدور قطعنامه

بندربوشهر : بمناسبت برگزاری هفته معماری دربندر بوشهر آقای مهندس علی محمد شارق رئیس هنرستان صنعتی و آموزشگاه حرفه ی «حاج جاسم بوشهری » در باره سیری در تاریخ معماری ایران و آقای مهندس‌محمد رمدانی دبیر فنی هنرستان مذکور تحت‌عنوان هنرمعماری مطالبی برای هنرجویان و هنر آموزان این آموزشگاهها بیان کردند .

ضمنا کمیته هفته معماری بوشهر در پایان هفته معماری قطعنامه ای مشتمل بر ۷ ماده صادر کرد .

تشکیل جلسه

اصفهان :درجلسه شورای زنان اصفهان‌که باحضور خانم بهجت کسائیان دبیر این سازمان تشکیل شد ، تصمیم‌گرفته شد: هر ماه جهت آموزش بهداشت‌خانواده‌به بانوان این شهر جلسات سخنرانی تشکیل گردد و فیلم های آموزشی برای آنان به نمایش گذاشته شود .

امتحان رانندگی

رامهرمز: بدعوت سرگرداسلامدوست رئیس‌شهربانی رامهرمز ، اکیپ ممتحن اداره راهنمائی‌ورانندگی‌خوزستان وارد رامهرمز شد . اعضای این اکیپ از متقاضیان‌رانندگی آزمایش لازم بعمل آورد .

بازدید

انارك : آقای مهندس احمدی رئیس کل شرکت مخابرات اصفهان به اتفاق آقای حیدری رئیس شرکت مخابرات نائین وارد انارك شد و وی پس از بازدید از شرکت مخابرات انارك برای بازدید از شرکت مخابرات معدن نخلك به‌این منطقه عزیمت نمود.

بازدید

لنده : آقای محجوبی معاون اداره کل آموزش و پرورش کهگیلویه و بویر احمد به اتفاق آقای همدانی رئیس سپاه دانش این اداره از دبستان اردیبهشت و مدرسه راهنمائی لنده بازدید کرد .

جلسه انجمن محلی

اهواز : جلسه انجمن محلی کوی شهرداری اهوازدر دبستان دولتی فروغی تشکیل گردید. دراین جلسه که نمایندگان سازمانهای دولتی شرکت داشتند ، اعضای هیئت مدیره انجمن مذکور انتخاب شدند .

اعتبار عمرانی

اهواز : بمنظور بررسی طرحهای مختلف شهرستان دشت میشان با حضور آقای صدقیانی استاندار خوزستان جلسه‌ای در محل استانداری تشکیل شد .

در این جلسه که مسئولان اجرائی طرحهای عمرانی استان شرکت داشتند اعتبارات طرحهای عمرانی منطقه دشت میشان اعلام گردید .

آموزش بهداشت

اهواز : واحد سیار آموزش بهداشت بهداریکل خوزستان با همکاری اداره بهداری بهبهان برنامه آموزش بهداشت مدارس راهنمائی دبستانهاودبیرستانها ،دانشسرای مقدماتی دختران و مرکز آموزش ژاندارمری بهبهان را تنظیم کرد .

مبارزه باگرانفروشی

اهواز : در اجرای برنامه مبارزه با گرانفروشی در مناطق شش‌گانه شهر اهواز ، در طی هفته گذشته ۲۹نفر از کسبه و پیشه‌وران این شهر به دادگاه اصناف معرفی شدند و دو باب مغازه قصابی به علت‌بهداشتی‌نبودن‌تعطیل شد.

آشنائی با مسائل بهداشت

اهواز : دو گروه چهل نفری مرکب از دانشجویان دانشگاه جندیشاپور و دانش آموزان آموزشگاه بهیاری «هما»ی اهواز در دو کلاس توجیهی آموزش بهداشت شرکت کردند .

پست قرنطینه

شیراز : بعلت شیوع بیماری و با در بحرین ازطرف اداره کل بهداری استان فارس یك پست قرنطینه در فرودگاه شیراز ایجاد شد در این پست مسافرینی که از شیخ نشینهای خلیج فارس وارد شیراز میشوند برعلیه بیماری و بامایه کوبی خواهند شد .

پایان سمینار

اصفهان : در پایان سمینار آموزشی سپاهیان ترویج و آبادانی دوره پانزدهم که در اصفهان تشکیل شدمحل خدمت سپاهیان تعیین گردید و سپاهیان به‌محل‌ماموریت خود اعزام شدند . در این سمینار ۲۹ سپاهی ترویج و آبادانی شرکت داشتند .

تشکر و سپاسگزاری

بدینوسیله از مساعدتهائی که آقای موسوی شهردار محترم «گز» در امر آسفالت کوچه و حیاط دبستان انوری «گز» به‌عمل آوردند تشکر و سپاسگزاری مینمائیم .

کارکنان دبستان انوری‌گز‌ـ برخوار
آـش ۳۸۸۹

ترجمه تز دانشجویان

نامه‌های تجارتی و تدریس خصوصی انگلیسی ، توسط لیسانسیه ـ انگلیسی ، علاقمندان با تلفن ۴۰۹۲۶ اصفهان تماس بگیرند .
آـش ۳۸۸۴

مژده به اهالی مسجد سلیمان

انواع کاغذ دیواری ـ فرش موکت ـ نمد فشرده کف پوش ـ سقف پوش ـ پرده کرکره ـ دیوار پوش پرسیانا
مسجد سلیمان ـ بازار مرکزی جنب حمام ـ عبدالحسین احمدی

شرکت بوتان

بمنظور رفاه حال مشترکین عزیز از روز اول .آذر ماه ۱۳۵۲ در استان فارس راسا اقدام به توزیع گاز نموده است لطفا از تاریخ فوق برای سفارش گاز با تلفن ۲۷۲۴۵ تماس بگیرید در اسرع وقت گاز درخواستی شما تحویل خواهد شد .

BUTANE بوتان

آـش۳۸۷۳

شرکت ملی نفت ایران

شرکت ملی نفت ایران بخدمات عده‌ای کارگر با شرایط زیر جهت خدمت در شرکت ملی‌گاز ایران اصفهان نیازمند است.

شغل	تحصیلات	تجربیات
۱ـ سیمکش مخابرات	گواهینامه ششم ابتدائی یا معادل آن گذراندن دوره سه ساله آموزشگاه حرفه‌ای در رشته برق‌یامعادل آن	حداقل ۲سال تجربه در رشته سیمکشی تلفن و مخابرات
۲ـ مکانیك تعمیرات توربین	گواهینامه ششم ابتدائی یا معادل آن گذراندن دوره سه ساله آموزشگاه حرفه‌ای در رشته‌مکانیك یا معادل آن .	حداقل ٤سال تجربه در تعمیرات توربین
۳ـ مکانیك تعمیرات	گواهینامه ششم ابتدائی یا معادل آن گذراندن دوره سه ساله آموزشگاه حرفه‌ای در رشته‌مکانیك یا معادل آن .	حداقل ۳ سال تجربه در تعمیرات دستگاه هاو ماشین آلات
٤ـ مکانیك ابزار دقیق	گواهینامه ششم ابتدائی یا معادل آن گذراندن دوره سه ساله آموزشگاه حرفه‌ای در رشته برق و یا مکانیك یا معادل آن	حداقل ۲سال تجربه در تعمیرات وسائل ابزار دقیق
۵ـ برقکار	گواهینامه ششم ابتدائی یا معادل آن گذراندن دوره سه ساله آموزشگاه حرفه‌ای در رشته برق و یا معادل آن.	حداقل ٤سال تجربه در تعمیرات برق.
٦ـ مکانیك لوله	گواهینامه ششم ابتدائی یا معادل آن گذراندن دوره سه ساله آموزشگاه حرفه‌ای در رشته مکانیك و یا معادل آن	حداقل ٤سال تجربه در کار های مکانیکی ولوله کشی
۷ـ حلبی ساز	گواهینامه ششم ابتدائی یا معادل آن	حداقل ۳سال تجربه در کار های حلبی سازی
۸ـ راننده ماشینهای متحرك ساختمانی	کارنامه قبولی چهارم ابتدائی ـگواهینامه رانندگی پایه یکم و گواهینامه رانندگی ویژه ماشین های متحرك ساختمانی	حداقل ٤سال سابقه رانندگی ماشین های متحرك ساختمانی
۹ـ راننده وسائط نقلیه سنگین	گواهینامه ششم ابتدائی ـگواهینامه رانندگی پایه یکم	حداقل ٤سال سابقه رانندگی کامیون سنگین ویا تریلر

داوطلبان واجد شرایط میتوانند با دردست داشتن‌مدارك زیر در روزهای شنبه ویکشنبه دهم و یازدهم آذرماه ۱۳۵۲ از ساعت۸تا۱۱ صبح‌ویك تاچهار بعداز ظهر جهت ثبت نام آدرس ـاصفهان ـ خیابان عباس‌آباد ـساختمان فیض شرکت ملی گاز ایران مراجعه نمایند.

مدارك مورد لزوم

۱ـ اصل شناسنامه عکس‌دار
۲ـ اصل‌و فتوکپی برك‌خاتمه خدمت یا معافیت دائم از خدمت نظام وظیفه
۳ـ اصل‌و فتوکپی مدارك تحصیلی و سوابق کار
٤ـ چهار برك رونوشت شناسنامه
۵ـ چهار قطعه عکس ٤×٦

مالف ۱۵۲۹٦ ۱ـ۳ آـ٦۲۷۷٤

برنامه‌سینماها

برای اطلاع از برنامه سینما های شهر فرنك ـ دیاموند ـ ونك ـ شهرقصه و سینه‌موند به جدول راهنمای فیلمهای جشنواره مراجعه فرمائید . «درصفحه ۷»

* **اکبر دیلماج ـ ارحام صدر ـ ایرن**
اونیورسال (۹۲۶۹۵۳) ۱۱ـ۱ـ۳ـ۵ـ۷٫۱۵ـ۹٫۳۰
ایران (۳۱۶۳۵۴) ۹ـ۱۱ـ۱ـ۳ـ۵ـ۷ـ۹
پاسیفیک (۷۵۳۳۱۱) ۱۱٫۳۰ـ۳٫۳۰ـ۵٫۳۰ـ۷٫۳۰ـ۹٫۳۰
ساینا (۳۵۲۴۴۲) ۹ـ۱۱ـ۱ـ۳ـ۵ـ۷ـ۹
تیسفون (۹۵۸۸۸۲) ۱۰ـ۱۲ـ۲٫۱۵ـ۴٫۳۰ـ۶٫۴۵ـ۹
رنگین‌کمان (۷۵۶۷۶۰) ۱۰ـ۱۲ـ۲ـ۴ـ۶٫۱۵ـ۸٫۳۰
موناکو (۷۹۵۵۷۶) ۹ـ۱۱ـ۱ـ۳ـ۵ـ۷ـ۹
پرسپولیس (۵۸۱۰۸۳) ۸ـ۱۰ـ۱۲ـ۲ـ۴ـ۶ـ۸
کارون (۹۵۵۱۶۵) ۹ـ۱۱ـ۱ـ۳ـ۵ـ۷ـ۹
دریا (۳۴۱۷۴۶) ۱۰ـ۱۲ـ۲ـ۴ـ۶ـ۸
آستارا (۸۷۴۰۲۲) ۱۰٫۳۰ـ۲٫۳۰ـ۴٫۳۰ـ۶٫۳۰ـ۸٫۳۰
* **اواخاك عالم رنگی ـ دیك‌امری**
دیانا (۴۷۳۶۵) ۱۱ـ۳٫۳۰ـ۵٫۳۰ـ۷٫۳۰ـ۹٫۳۰

* **اختراع شیطانی (رنگی)**
پلازا (۴۴۲۵۵) ۱۱ـ۳ـ۵ـ۷ـ۹
* **بازگشت ساباتا ـ رنگی ـ لی‌وان کلیف**
سانترال (۹۲۸۶۸۶) ۱۱ـ۱ـ۳ـ۵ـ۷ـ۹
رویال (۸۲۹۷۸۵) ۱۰ـ۱۲ـ۲ـ۴ـ۶ـ۸ـ۱۰
* **ببوس ولی‌گازم‌نگیر ـ رنگی ـ شارون‌تیت**
گلدیس (۶۲۸۷۱۳) ۱٫۳۰ـ۲٫۳۰ـ۵٫۳۰ـ۷٫۳۰
متروپل (۳۱۹۴۱۰) ۱۰٫۳۰ـ۲٫۳۰ـ۴٫۳۰ـ۶٫۳۰ـ۸٫۳۰
* **بازیچه ـ رنگی ـ سانچیوکومار ـ ممتاز**
حافظ (۳۹۱۰۷۴) ۱۰٫۳۰ـ۲٫۳۰ـ۴٫۳۰ـ۶٫۳۰ـ۸٫۳۰
* **پدر خوانده (رنگی) مارلون براندو**
گلدن‌سیتی (۶۶۳۲۶۹) ۱۱ـ۲٫۳۰ـ۶ـ۹٫۳۰
شهرتماشا (۹۲۹۲۸۱) ۱۱ـ۲٫۳۰ـ۶ـ۹٫۳۰

* **پری‌زاد ـ رنگی ـ ارحام صدر ـ فروزان**
اروپا (۳۰۳۱۷۹) ۱۰٫۳۰ـ ۲٫۳۰ـ۴٫۳۰ـ۶٫۳۰ـ۸٫۳۰
میامی (۷۵۴۳۲۹) ۹ـ۱۱ـ۱ـ۳ـ۵ـ۷ـ۹
نیاگارا (۶۶۵۳۰۷) ۱۱ـ۱ـ۳ـ۵ـ۷ـ۹٫۱۵
الوند (۳۵۶۵۳۸) ۱۰ـ۱۲ـ۲ـ۴ـ۶٫۱۵ـ۸٫۳۰
کیهان (۹۵۷۳۶۰) ۹ـ۱۱ـ۱ـ۳ـ۵ـ۷ـ۹
شهرام (۸۴۴۵۴۹) ۱۱ـ۱ـ۳ـ۵ـ۷ـ۹
مارلیک (۹۶۳۶۱۶) ۱۰٫۱۵ـ۱۲٫۱۵ـ۲٫۱۵ـ۴٫۱۵ـ۶٫۳۰ـ۹
ارانوس (۲۷۹۷۱) ۱۰ـ۱۲ـ۲ـ۴ـ۶ـ۸
سیلوانا (۳۹۳۷۷۷) ۱۰٫۳۰ـ۲٫۳۰ـ۴٫۳۰ـ۶٫۳۰ـ۸٫۳۰
سیلورسیتی (۸۶۱۲۰۵) ۱۰٫۳۰ـ۲٫۳۰ـ۴٫۳۰ـ۶٫۳۰ـ۸٫۳۰

* **پنج مرد شکست ناپذیر ـ بلودامون**
سهیلا (۳۱۶۴۲۴) ۱۰٫۳۰ـ۲٫۳۰ـ۴٫۳۰ـ۶٫۳۰ـ۸٫۳۰
مراد (۷۵۳۳۸۲) ۹٫۳۰ـ۱۱٫۳۰ـ۱٫۳۰ـ۳٫۳۰ـ۵٫۳۰ـ۷٫۳۰ـ۹٫۳۰
ری (۲۲۵۷۸) ۱۰٫۳۰ـ۲٫۳۰ـ۴٫۳۰ـ۶٫۳۰ـ۸٫۳۰
* **۵ نخاله (رنگی) گروه شارلو**
برلیان (۳۹۳۵۳۵) ۹ـ۱۱ـ۱ـ۳ـ۵ـ۷ـ۹
* **پنجه های نقابدار ـ سینماسکوپ رنگی**
خورشیدنو (۳۹۳۵۷۸) ۱۰٫۳۰ـ۲٫۳۰ـ۴٫۳۰ـ۶٫۳۰ـ۸٫۳۰
* **پنجه های پولادین ـ سینما سکوپ ـ رنگی**
پردیس (۳۰۴۲۵۹) ۹ـ۱۱ـ۱ـ۳ـ۵ـ۷ـ۹
* **جنجال بزرك ـ رنگی ـ لوئی دوفونس**
ایفل (۳۱۱۴۷۷) ۱۰ـ۱۲ـ۳ـ۵ـ۷ـ۹
* **حقه های یك‌زن خوشکل (رنگی) میشل مرسیه**
کسری (۸۲۶۹۳۹) ۱۰٫۳۰ـ۲ـ۴ـ۶ـ۸ـ۱۰
* **دکتر بیتل ـ رنگی ـ لسلی فیلیپس**
مولن‌روژ (۷۵۲۹۲۹) ۱۱ـ۳٫۳۰ـ۵٫۳۰ـ۷٫۳۰ـ۹٫۳۰
* **در غبار خورشید ـ رنگی ـ ماریاشل**
پارک (۳۱۹۶۳۷) ۹ـ۱۱ـ۱ـ۳ـ۵ـ۷ـ۹
* **زندگی ـ راجندراکومار ـ ویجنتی‌مالا**
دنیا (۳۹۳۸۱۲) ۱۰٫۳۰ـ۱ـ۳٫۳۰ـ۶ـ۸٫۳۰

* **سه‌قاپ ـ ملك مطیعی ـ بهمن مفید**
ادئون (۳۱۸۱۱۸) ۱۰٫۳۰ـ۲٫۳۰ـ۴٫۳۰ـ۶٫۳۰ـ۸٫۳۰
* **قوزك پا ـ (×) رنگی ـ هورست بوخهولتز**
ب.ب (۸۲۹۶۴۱) ۱۰ـ۱۲ـ۲ـ۴ـ۶ـ۸ـ۱۰
* **گانگستر های زبل (رنگی) اورنلاموتی**
امپایر (۶۲۳۹۴۲) ۱۱٫۱۵ـ۱٫۳۰ـ۳٫۳۰ـ۵٫۳۰ـ۷٫۳۰ـ۹٫۴۵
* **کبوترخونین ـ رنگی ـ تلی‌ساوالاس ـ رابرت‌ون**
مازستیک (۶۶۸۴۶۱) ۱۱ـ۱ـ۳ـ۵٫۱۵ـ۷٫۱۵ـ۹٫۳۰
* **کشیش کم‌رو زن پررو ـ هنك‌خردسالان**
البرز (۳۰۴۲۵۸) ۸٫۳۰ـ ۱۲ـ ۳٫۳۰ـ ۷ـ ۸٫۳۰
* **گناه ـ رنگی ـ سوفیالورن ـ آدریانو چنتانو**
پارامونت (۴۸۳۲۱) ۱۱٫۱۵ـ۳٫۳۰ـ۵٫۳۰ـ۷٫۳۰ـ۹٫۳۰
* **گناهکاران جزیره بهشت (رنگی) ژعودی آرایا**
آتلانتیک (۶۲۷۱۷۱) ۱۱٫۱۵ـ۱٫۳۰ـ۳٫۳۰ـ ۵٫۳۰ـ۷٫۳۰ـ۹٫۴۵
* **لك‌لك ها خداحافظ ـ رنگی**
بولیدور (۴۲۶۳۱) ۱۱٫۳۰ـ۳٫۳۰ـ۵٫۳۰ـ۷٫۳۰ـ۹٫۳۰
* **مردسرسخت (رنگی) ارنست بورگناین ـ**
ریولی (۷۵۷۷۷۷) ۱۱ـ۳٫۳۰ـ۵٫۳۰ـ۷٫۳۰ـ۹٫۴۵
* **مردی از خارج ـ رنگی ـ ژان‌لوئی ترن‌تینیان**
رادیوسیتی (۴۳۳۲۰) ۱۱٫۱۵ـ۳٫۳۰ـ۵٫۳۰ـ۷٫۳۰ـ۹٫۳۰
* **مکافات ـ منوچهر وثوق ـ بهمن مفید**
آسیا (۴۲۹۰۹) ۱۱ـ۳ـ۵٫۱۵ـ۷٫۳۰ـ۹٫۳۰
رکس (۳۱۸۲۴۲) ۱۰٫۳۰ـ۲٫۳۰ـ۴٫۳۰ـ۶٫۳۰ـ۸٫۳۰
شهوند (۳۵۴۰۴۰) ۱۰٫۳۰ـ۲٫۳۰ـ۴٫۳۰ـ۶٫۳۰ـ۸٫۳۰
لیدو (۹۵۱۲۸۲) ۹ـ۱۱ـ۱ـ۳ـ۵ـ۷ـ۹
نپتون (۷۶۰۱۳۶) ۹ـ۱۱ـ۱ـ۳ـ۵ـ۷ـ۹
ژاله (۳۰۴۱۲۰) ۹ـ۱۱ـ۱ـ۳ـ۵ـ۷ـ۹
توسکا (۵۳۹۵۴۴) ۱۰ـ۱۲ـ۲ـ۴ـ۶ـ۸
المپیا (۹۲۶۷۹۷) ۱۰ـ۱۲ـ۲ـ۴ـ۶٫۱۵ـ ۸٫۳۰
شرق (۵۳۴۰۲۴) ۹ـ۱۱ـ۱ـ۳ـ۵ـ۷ـ۹
فیروزه (۷۵۷۶۶۹) ۱۰ـ۱۲ـ۲ـ۴ـ۶ـ۸
پاسارگاد (۷۹۲۷۸۲) ۹ـ۱۱ـ۱ـ۳ـ۵ـ۷ـ۹
* **مرد استثنائی (رنگی) لاندوبوزانکا**
تخت‌جمشید (۴۳۵۵۰) ۱۱ـ۲ـ۴ـ۶ـ۸ـ۱۰
تاج (۳۱۳۸۶۴) ۱۰ـ۱۲ـ۲ـ۴ـ۶ـ۸ـ۱۰
* **مرددوزنه ـ رنگی ـ لاندوبوزانکا**
بولوار (۶۶۰۲۹۲) ۱۱ـ۱ـ۳ـ۵٫۱۵ـ۷٫۱۵ـ۹٫۱۵
* **مترس ـ ایوا ملکه وحوش**
آسمان‌آبی (۳۴۱۶۶۸) ۹ـ۱۱ـ۱ـ۳ـ۵ـ۷ـ۹
* **نفرین ـ بهروزوثوقی ـ جمشید مشایخی**
کاپری (۹۲۸۴۰۱) ۱۱ـ۳ـ۵ـ۷ـ۹٫۳۰
* **هیجان‌جوانی ـ رنگی ـ شمی کاپور ـ آشاپارك**
همای (۳۱۱۶۶۹) ۱۰ـ۱۲ـ۲ـ۴ـ۶ـ۸
* **هدف جنایت‌است (رنگی) اریکابلانش**
آریا (۳۱۹۸۸۴) ۹ـ۱۱ـ۱ـ۳ـ۵ـ۷ـ۹
سئانس انگلیسی
گلدیس ساعت ۹٫۳۰ (ببوس ولی گازم نگیر)

دنیای ورزش
بامطالب متنوع ورزشی
روزهای‌شنبه منتشر میشود

ما معتقدیم
یک خانواده باید سه تلویزیون داشته باشد:
یکی برای همه،
یکی برای یکی، و یکی برای یکی.

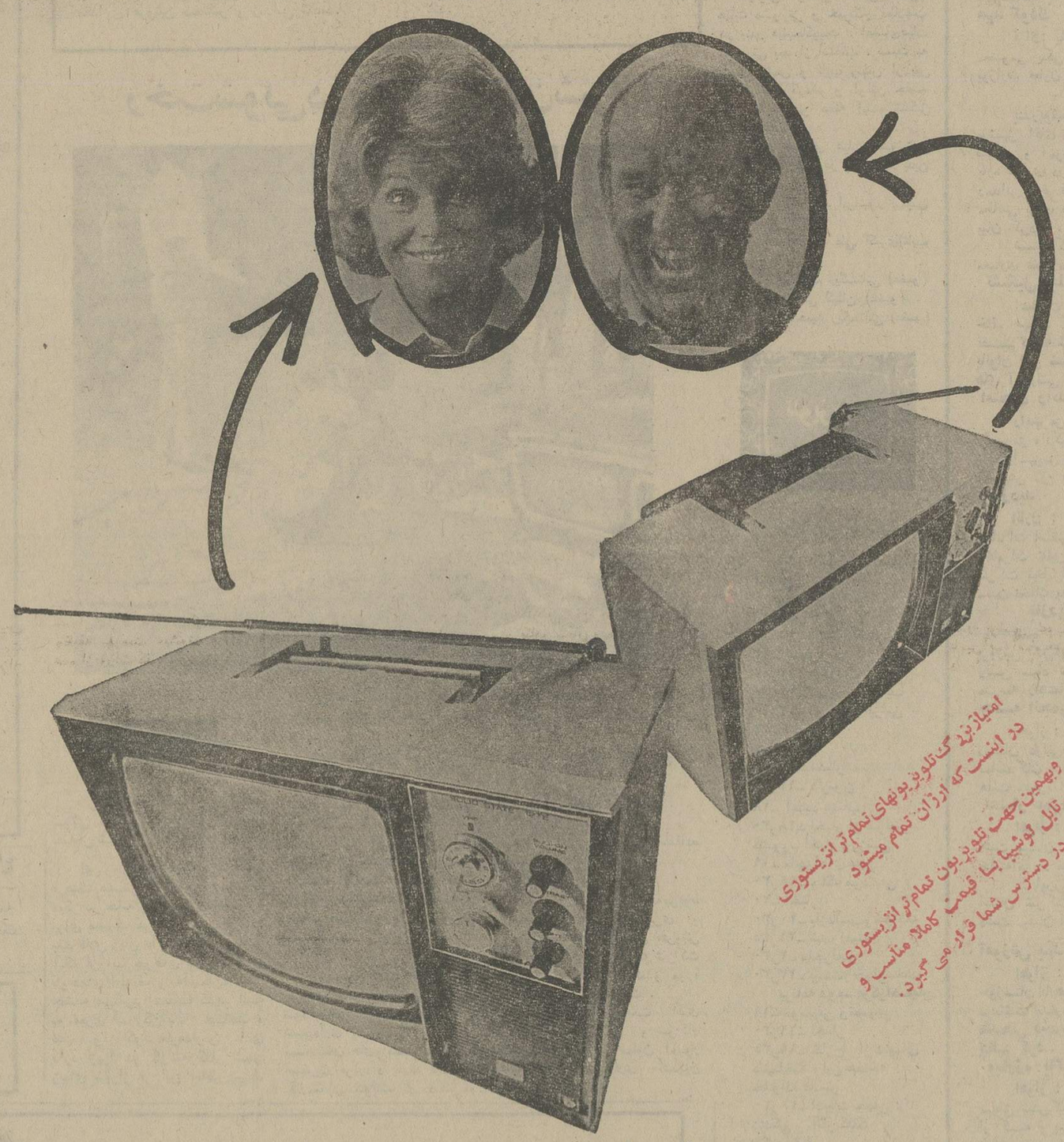

یك توشیبا
و
یك توشیبا

جای زیادی اشغال نمی کند
سبك است.
آنتن روی پشت بام نمی‌خواهد
تمام ترانزیستوری است
با برق کار میکند.
با فندك اتومبیل کار می کند
در رنگهای مختلف موجوداست
قیمت نسبتاً کمی دارد
همه جا قابل حمل است.

Toshiba

358

۳۰۶۰۰ واحد مسکونی ارزانقیمت ساخته خواهد شد

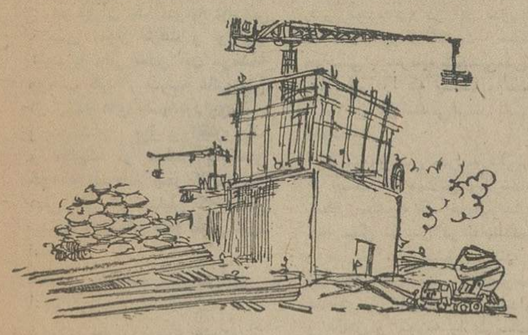

آقای هویدا دفترچه قطور بودجه‌را به نمایندگان مجلس نشان میدهد.

رئیس دولت ، هنگفت‌ترین بودجه‌تاریخ مشروطیت ایران را به مجلس‌شورایملی تقدیم میکند.

چگونگی پرداخت مزایای جدید کارمندان

مزایای بیشتر برای حقوق‌های کم

در بودجه سال ۱۳۵۳ برای ترمیم حقوق کارمندان دولت بازنشستگان و مستمری بگیران اقلام لازم پیش بینی شده‌است . کیفیت افزایش حقوق هرطبقه در زیر شرح داده شده است:

در قانون متمم بودجه ۵۱ حداقل حقوق کارمندان ۶۰۰۰ ریال و از طرف دیگر پایه حقوق مستخدمین رسمی ۲۵ درصد و پایه حقوق قضات ۲۰ درصد افزایش یافت . در لایحه بودجه پیشنهادی امسال نیز حداقل حقوق به ۷۵۰۰ ریال افزایش داده شد و حقوق پایه های قضایی و همنین‌مستخدمین رسمی مشمول قانون استخدام کشور ۲۰ درصد افزوده‌گردید و ضریب جدول حقوق درقانون مذکور از ۵۰ ریال به ۶۰ ریال رسید . در امر تغییر ضریب جدول حقوق مستخدمین گروه های پائین تر با نسبت بیشتری از این افزایش بهرمند می ـ شوند . و بدین ترتیب حقوق بگیران تا ۲۰ هزار ریال از تمام این افزایش بهرمند می شوندو در مورد حقوق‌بگیران تا ۳۰ هزار ریال برای ۲۰ هزار ریال اول از تمام افزایش بهرمند خواهند شد ولی نسبت به افزایش مربوط به ۲۰ هزار ریال تا سی هزار ریال آن از مزایا و سایر دریافتی های مستمر آنان کسر می شود و در مورد کسانیکه بیش از سی هزار ریال حقوق دریافت می‌ـ دارند تمام افزایش متعلقه به مازاد این مبلغ از سایردریافتی های مستمر آنان کسر می ـ گردد و میزان حقوق قابل احتساب در بازنشستگی کلی مستخدمین ۲۰ درصد افزایش می یابد و در نتیجه تفاوت بین دریافتی‌زمان‌اشتغال‌وبازنشستگی بازهم کمتر از سابق می‌شود.

در مورد حقوق بازنشستگان و وظیفه‌بگیران در جهت‌افزایش حقوق آنان اقدام شده است و در لایحه بودجه ۲۰ درصد دیگر بحقوق بازنشستگان و وظیفه بگیران اضافه شده‌است و بدین ترتیب حداقل حقوق بازنشستگی و وظیفه که طبق قانون بودجه سال۵۲ به ۵۷۰۰ ریال رسیده بود به ۶۹۰۰ ریال میرسد و در مورد مستخدمین رسمی مشمول قانون استخدام کشوری نیز که قبل از اجرای قانون مرحله دوم فوت‌یابازنشسته یا موظف شده‌اند بطور کلی ۲۰ درصد افزایش درنظر گرفته شده است .

اقدام دیگر نیز در مورد وراث قانونی وظیفه بگیر کارمندان‌متوفی‌بعمل‌آمده است، بدین ترتیب که تمام کسانی که بموجب قوانین و مقررات خاص مربوطه به حقوق وظیفه دریافت می کردند و مشمول ترمیم های سال های اخیرنشده بودند ، در لایحه پیشنهادی حداقل از ۶ هزار ریال حقوق وظیفه بهرمند میشوند و آن عده از وراث کارمندان شرکت های دولتی که در فاصله خرداد ماه ۱۳۴۵ تا خردادماه ۵۱ فوت شده و فاقد مقرراتی برای دریافت حقوق وظیفه‌بودند و وراث سایر کارمندان که به موجب تبصره ۲۷ قانون بودجه ۵۱ از چهار هزار ریال حقوق وظیفه بهره مند می‌شدند از اول سال ۱۳۵۳ ماهانه برابر ۶۰۰۰ ریال دریافت خواهند کرد .

۵۸ درصد اعتبارات عمران شهری در اختیار استانداران و فرمانداران خواهد بود !

درسال آینده ۸۳۰۰ دانشجو بیش از سال جاری پذیرفته خواهدشد

دولت چهار میلیارد ودویست‌وچهل وشش‌میلیون ریال‌اجاره‌میپردازد!

دولت بزرگترین اجاره نشین در کشور محسوب میشود و هزینه اجاره سازمانهای دولتی رقم جالب توجه‌ای دارد بطوریکه در بودجه سال ۵۳ چهارمیلیارد ودویست و هفتاد و هشت میلیون وصدوبیست وچهارهزار ریال برای هزینه اجاره سازمانهای دولتی در نظرگرفته شده‌است .

وزارت جنك با هزینه اجاره یك میلیارد وپانصدو چهل‌وشش‌میلیون و ۴۲۹ هزار ریال بالاترین هزینه اجاره را در میان سازمانها و ادارات دولتی به خود اختصاص داده است .

بعداز وزارت جنك بالاترین هزینه اجاره که دربودجه در نظر گرفته شده است متعلق به وزارت بهداری‌می باشد که هزینه اجاره برای این وزارتخانه ۴۲۹ میلیون و ۱۵۷ هزار ریال در نظر گرفته شده است .

وزارت کشور با هزینه اجاره ۳۶۰ هزار ریال در بودجه ۵۳ کمترین هزینه اجاره را بخود اختصاص داده است .

روز اول پاسخگوئی شنبه آینده خواهد بود !

نخستین جلسه کمیسیون بودجه برای رسیدگی به بودجه ۱۰۸۹ میلیارد ریالی سال ۱۳۵۳ از روز شنبه هفته آینده با حضور آقای امیرعباس هویدا نخست‌وزیر و وزرای کابینه در مجلس شورایملی آغاز خواهد شد.

در جلسات کمیسیون نخست‌وزیر و وزراء و مسئولان تهیه بودجه به سئوالات نمایندگان پاسخ خواهند داد و قرار است هر روز به بودجه یکی از وزارتخانه‌ها و سازمان‌های دولتی رسیدگی شود و مسئولان آن وزارتخانه و سازمان در جلسات کمیسیون حضور یابند .

آنچه مسلم است تا پایان سال ازآغاز شروع کارکمیسیون مدت ۳ ماه و۲۱ روز باقی است و نمایندگان مجلسین اعم از اکثریت و اقلیت با وقت کافی که دارند میتوانند به ارقام این بودجه عظیم و بی‌سابقه که در تاریخ مشروطیت ایران میتوان آنرا بزرگترین بودجه نامید رسیدگی دقیق بعمل آورند.

درباره تعیین ضریب حقوق کارمندان شاغل دولت و کارمندان بازنشسته که قرار است بموجب لایحه بودجه کل کشور در سال ۱۳۵۳ اضافه حقوق دریافت دارند و ازکمکهای غیرنقدی بهره‌مند شوند نیز وزیر دارائی و وزیر مشاور ورئیس سازمان برنامه و بودجه و مسئولان امر، نمایندگان‌راازاین هدف بزرگ رفاهی دولت روشن خواهند ساخت.

۱۰۸ میلیارد تومان و ۳۰ میلیون نفر

بقیه از صفحه ۵

بحث ۳۳ میلیون ریال‌بمصرف تقویت‌وایجاد دفاتر برنامه‌ریزی شهرداریهای تهران ،اصفهان، کرمان ، همدان ، بندر عباس وتبریز و دفاتر مهندسی‌استانها خواهد رسید .

در گزارش مربوط به عمران شهری که در برنامه یکساله دولت‌آمده‌است‌تفویض‌اختیارات بیشتر به مقامات مسئول محلی تاکید شده و بهمین منظور اعتبارات عمرانی‌وجاری بصورت استانی در لایحه بودجه سال آینده تعمیم و گسترش داده شده است .

بموازات این هدفها اعتبارات مربوط به توسعه شبکه لوله کشی آب آشامیدنی شهرها بیشتر شده و طبق این لایحه تاسیسات‌آب‌آشامیدنی‌شهرهای اهواز ، رشت ، بندر پهلوی، اصفهان ، تبریز ، مشهد ، رضائیه ، کرج و همدان‌توسعه خواهد یافت .

در طرحهای عمران شهری احداث فاضل‌آب درشهرهاپیش بینی شده و قسمتی ازاعتبارات دراجرای این طرحهابکارگرفته خواهد شد .

بهبود عبور و مرور

ایجادتوقفگاهها، پل‌هاوراههای گذرا و کمربندی در عمران شهری تهران و شهرهای‌بزرك قرار دارد .

دراین زمینه برای تهران یك میلیارد و ۹۷۰ میلیون ریال اعتبار تخصیص یافته و ازمحل آن هزینه ساختمان‌بزرك‌راهها، خرید اتوبوس و تعمیرگاهها تامین میگردد . همچنین ۱۲۰ میلیون‌ریال در اختیارشهرداری پایتخت قرار خواهد گرفت تا صرف اسفالت خیابانهای تهران گردد .

در اعتبارات تسهیلات شهری ۵۲ میلیون تومان اعتبار برای پروژه‌های عام‌المنفعه اختصاص یافته و این اعتبار دراختیار استانداران و فرمانداریهای کل بمصرف خواهد رسید .

عمران روستا ها

هدف اساسی عمران روستاها توزیع متعادل تر سرمایه ـ گذاری ، خدمات رفاهی وزیر بنائی در جهت پوشش حداکثر جمعیت روستائی کشور تقلیل درتعداد بی‌شمارآفات وبالاخره گسترش برنامه های آموزش همه جانبه در جهت سازندگی و توسعه مداوم روستا ها است . برای تحقق دادن این هدف ها عمران‌ناحیه‌ای‌گسترش یافته تا اجرای برنامه های عمران روستائی بانیاز های محلی براساس اولویت ها مطابقت داشته باشد .

از اینرو در سال آیندهیکصد حوزه عمران روستائی تازه بوجود می آید و حداقل یک میلیون و ۲۰۰ هزار روستائی از تاسیسات و خدمات رفاهی سال آینده بهرهمند خواهد شد .

در عمران روستا ها اجرای تاسیسات زیر بنائی موردتاکید خاص است ودر بودجه سال آینده اعتبارات وسیعی باین امر اختصاص یافته که ایجاد دهات اقماری با جمعیت بیش از ۲۵۰ نفر در راس آن قرار دارد .

فعالیت سپاه ترویج وآبادانی از جمله هدف های برنامه‌های نوسازی روستا ها است .

خانه سازی

ارتقاء درآمد ملی و بالارفتن سطح زندگی در سال های‌اخیر احتیاجات مسکن راتشدیدکرده است .

در سال آینده احداث سی هزار و ۶۰۰ واحد مسکونی پیش بینی شده که این واحد ها برای کارگران در وهله اول و کارمندان ساخته می شود و احداث خانه های ارزان‌قیمت از هدف های تامین مسکن سال آینده دولت خواهد بود. بعلاوه اعتباری برای تامین مسکن برای کلیه طبقات در بودجه منظور شده و دولت از طریق پرداخت کمک بهره مسکن و افزایش سرمایه بانک رهنی به افزایش تعداد مسکن کمک خواهد کرد .

در سال آینده ۶ هزار و ۶۰۰ واحد مسکونی برای کارگران قطب های صنعتی ایجاد می گردد .

براساس طرح خانه سازی دولت بیشترین واحد های مسکونی در شهر های اراک، تبریز ، اصفهان و استان‌گیلان ساخته می شود و تعدادی نیز در بنادر شمال و جنوب احداث خواهد شد .

برنامه خانه سازی برای کارمندان۱۸هزارواحد مسکونی جدید خواهد بود . در این برنامه تامین مسکن‌برای‌معلمین، سرپرستان حوزه های تعاونی و افرادی که در شهربانی و ژاندارمری مسئولیت حفظ نظم رابعهده دارند وتاسیسات‌مسکونی نیروهای سمگانه شاهنشاهی اولویت دارد .

در طرح احداث خانه های سازمانی ساخت خانه برای کارکنان تلویزیون و گمرک در نقاط مرزی پیش بینی شده است . قسمتی از اعتبارات مسکن به احداث خانه های ارزان قیمت اختصاص دارد . برای ایجاد خانه های ارزان قیمت در سال آینده یک میلیارد و ۹۲۱ میلیون ریال اعتبار صرف می شود و۶هزار واحد مسکونی ارزان قیمت ساخته خواهد شد .

محل احداث خانه های‌ارزان قیمت سیستان و بلوچستان ، ایلام و پشتکوه و شهر های بندر عباس ، بوشهر وخرمشهر تعیین شده است .

همانطور که اشاره شد دولت علاوه بر احداث خانه برای کارگران ، کارمندان و واحد مسکونی ارزان قیمت یک برنامه کمک های اعتباری برای تامین مسکن اجرا خواهد کرد .

جمع اعتبارکمک های‌اعتباری مسکن در حدود ۴۶۵ میلیون ریال است که ۳۰۰ میلیون‌ریال به سرمایه بانک رهنی‌و یکصد میلیون ریال وام به شرکت‌های سهامی زراعی پرداخت می ـ گردد .

همچنین ۶۵ میلیون ریال‌بعنوان کمک هزینه بهره از طریق بانک رهنی و بانک رفاه کارگران و بخش خصوصی برای سرمایه گذاری درامر خانه های ارزان قیمت اختصاص یافته است .

توسعه کشارزی ومنابع طبیعی

یکی دیگر از مهمترین بخش های لایحه بودجه مربوط است بتوسعه‌کشاورزی ومنابع طبیعی که حدود ۵۴ میلیارد ریال از بودجه سال آینده را جذب خواهد کرد .

افزایش تولیدات کشاورزی در سال ۵۳ حداقل پنج‌درصد است و ثبات نسبی قیمت‌ها در هیفهای اعتباری کشاورزی قرار دارد.

در سال ۵۳ همچنین یک هزار هکتار فضای سبز درشهرها ایجاد میشودو وزارت کشاورزی مبادرت به تاسیس پنجاه مجتمع اقتصادی و اجتماعی و دامداری متحرک‌در مناطق فارس، کرمانشاه، کرمان ، بلوچستان، آذربایجان، کردستان، لرستان، ایلام‌وپشتکوه، چهارمحال بختیاری ، کهکیلویه و بویراحمدی خواهد کرد .

هر مجتمع ۲ هزار خانوار دامدار را زیر پوشش قرار می‌ـ دهدو این‌مجتمع خدمات‌کشاورزی دامپزشکی و درمانی دراختیار دامداران کوچ‌رو قرار خواهدداد.

برای حفظ و بهره‌برداری از منابع طبیعی در سال آینده پنج میلیارد و ۲۷۷ میلیون ریال‌اعتبار تامین شده که ازاین اعتبار در جهت فقط محیط زیست ، اصلاح مراتع، جنگلکاری‌وحفاظت‌آبخیزها استفاده میشود.

در زمینه برنامه کشت وصنعت بااعتباری در حدود ۴٫۵ میلیارد ریال اقدام به‌ایجاد مجتمع صنعتی گوشت فارس، مغان وغرب‌خواهد شد .

مجتمع فوق نخست بمنظور افزایش تولید گوشت احداث می‌ـ گردد و تولید محصولات دامی در آنها پیش‌بینی گردیده است .

از اعتبارات کشاورزی برای سازمانهای عمرانی ورامین و گرمسار ، قزوین و کهکیلویه و بویراحمد نیز استفاده میشود.

دربرنامه کشاورزی اصلاح بذر ۲۶۰ هزار هکتار منظور شده و وزارت کشاورزی در سال بودجه علاوه‌براصلاح‌بذر هزینه‌بخشودگی بیست‌درصد از تخفیف قیمت بذر و کود و بهره وام پرداختی به کشاورزان تامین میسازد .

براساس گزارش یکساله دولت مصرف قند و شکر در سال ۱۳۵۳ در کشور معادل ۸۳۰ هزار تن خواهد بود و با درنظر گرفتن ذخیره احتیاطی برآورد شده و میزان تولید داخلی ۲۵۰ هزارتن شکر سفید و خام از خارج‌وارد خواهد شد.

در این گزارش اضافه شده است نظربایکه افزایش قیمت‌شکر در بازارهای بین‌المللی و همچنین افزایش نرخ خرید شکر از طرف برخی ازتولیدکنندگان ، دولت‌مبلغ یک میلیارد و ۸۳۴ میلیون ریال اعتبار در لایحه منظور گردیده تا بمصرف جبران قسمتی از مابه‌التفاوت قیمت قندو شکربرسد.

درنتیجه با کمک دولت بهای قند و شکر در سال ۵۳ کماکان برای مصرف‌کننده ثابت خواهد ماند .

گوشت

در سال ۵۳ مقدار گوشت خریداری‌شده وسیله‌سازمان‌گوشت کشور برای تامین مصرف تهران ۷۵ هزار تن افزایش خواهدیافت و۲میلیاردو ۹۷۶میلیون‌ریال‌تفاوت قیمت آن در بودجه تامین‌اعتبار شده است.

تامین گندم مورد نیاز کشور از دیگر اقدامات رفاهی و حمایت از مصرف‌کننده داخلی است و بهمین منظور دولت در سال آینده اقدام به واردکردن ۷۰۰ هزار تن گندم میکندو بابت‌جبران خرید وفروش این‌مقدار گندم ۷ میلیارد و ۴۱۴ میلیون ریال‌اعتبار در لایحه‌بودجه منظور گردیده است . تامین جو و ذرت سال آینده نیز در بودجه پیش‌بینی شده و دولت ۱۰۰ هزار تن جو و ۱۰ هزارتن ذرت وارد میکند.

اعتبارات کشاورزی ودامپروری افزایش‌می‌یابدو سرمایه‌بانک‌تعاون کشاورزی ۴٫۵ میلیارد و سرمایه صندوق توسعه کشاورزی ۲میلیارد ریال اضافه خواهد شد.

توسعه منابع آب

میزان‌تامین‌احتیاجات‌آب‌شهرها، صنایع ، کشاورزی،تولید برق آبی و جلوگیری از خسارات ناشی از طغیان آب رودخانه‌ها درسال ۵۳ معادل ۶ میلیارد و ۸۴۸ میلیون ریال تخصیص یافته است .

بااستفاده‌ازاین اعتبارساختمان سد رضاشاه کبیر که ازبرنامه چهارم آغاز شده درسال ۵۳ باتمام میرسد و در اوایل‌سال ۵۴مورد بهره‌برداری‌قرارخواهد گرفت .

فعالیتهای ساختمانی سدقشلاق در کردستان و مخازن آب سیستان ادامه می یابد . با احداث مخازن چاه آب‌سیستان ۳۴۰ میلیون متر مکعب آب جمع‌آوری وبه‌مصارف‌کشاورزی میرسد .

در برنامه تامین آب آغاز ساختمان سد لار پیش‌بینی‌شده که دراین سال ۲۱۰ میلیون تومان صرف ساختمان آن‌می شود .

سد لار ۴۰۰میلیون‌مترمکعب آب ذخیره میکند و ظرف پنج سال آینده پایان خواهد یافت همچنین ساختمان سد میناب وتونل‌انتقال آب کوهرنك‌ادامه خواهد یافت و مطالعات بهره‌ـ برداری از آبهای زیر زمینی گسترش داده خواهد شد .

بعلاوه دستگاه تبدیل آب‌شور به شیرین در جزیره کیش و بندر بوشهر نصب میگردد . تامین‌آب آشامیدنی شهرمشهد در طرحهای اعتبارات آب قرار دارد و درسال آینده۵۰میلیون ریال صرف آن خواهد شد .

در برنامه تامین آب توسعه شبکه آبیاری مورد توجه قرار میگیرد و درسال آینده برای ۱۶۷ هزار هکتار اراضی‌شبکه آبیاری فراهم میشود .

این‌مقدار اراضی‌درزیرسدهای شهیانو فرح ، وشمگیر ، محمدرضاشاه پهلوی ، ارس کوروش کبیر ، شاهپور اول ، شاه عباس کبیر و سدرضاشاه کبیر قرار دارد .

تولید برق

تولید برق درسال آینده به ۳٫۵ میلیون کیلووات افزوده میشودومقدمات‌نصب‌نیروگاههای اتمی تولید برق فراهم میگردد.

در برنامه تولید برق نصب نیروگاههای جدید برق در اصفهان ، اهواز ، بوشهر ، چاه‌بهار ، بندر عباس، گرگان، واراك پیش بینی شده است

صنایع

برنامه توسعه صنعتی دولت درسال آینده با اعتباری در حدود ۸۴ میلیارد ریال دنبال خواهد شد .

درطرحهای صنعتی توسعه صنایع غذائی ، نساجی ،چاپ، پتروشیمی ، ذوب فلز اولویت دارد .

درسال بودجه یك کارخانه کاغذ در گیلان احداث میشود که قسمتی از مصرف کاغذ و مقوا را تامین میکند .

در مورد سیمان یك کارخانه سیمان بظرفیت روزانه ده هزار تن در اصفهان در مجاورت ذوب‌آهن آریامهر نصب واز چند واحد تولید سیمان بهره‌ـ برداری میگردد .

بعلاوه قرار است یك میلیون تن سیمان مصرفی از طریق واردات تامین میشود .

نصب کارخانه ذوب‌آهن گازی اهواز و اصفهان درسال آینده شروع میگردد . در موردمعادن دولت اقدامات بهره‌برداری از مس سرچشمه راگسترش می دهد و کارخانه تغلیظ‌سنك‌مس این معدن نصب خواهد شد.

درطرحهای صنعتی سال‌آینده برای اولین بار اجرای‌طرحهای صنعتی الکتریکی والکترونیکی منظور شده که با اجرای طرح های فوق در ایران رادیو ، دستگاه فرستنده و گیرنده و وسائل الکترونیکی ساخته خواهد شد.

استخراج وپالایش

در سال آینده علاوه‌برتوسعه ظرفیت پالایشگاه تهران ساختمان پالایشگاه نفت تبریزبا ظرفیتی بیش از ۸۰ هزار بشکه در روز شروع میگردد و طرح گازرسانی مصارف خانگی در شهر های تهران ، اصفهان ، مشهد، اهواز و شیراز بمورد اجرا درمی‌آید.

راهها وفرودگاهها

شروع عملیات ساختمانی۳۵۰ کیلو متر راه اصلی جدید بین سیرجان ، شهربابك، انار ، رفسنجان ، سرچشمه ، خاتون آباد وباقی مانده راه‌شیراز ، بوشهرو راه جدید سربندر به بندر شاهپور از جمله طرحهای ارتباطات سال آینده میباشد.

تکمیل ۲۵۰۰ کیلو متر راه اسفالته و مطالعه احداث۲۹۰۰ کیلو متر اسفالته جدید در برنامه سال آینده منظور شده و برای ارتباط دادن بیشتر نقاط روستائی کشور ۱۲ هزار کیلو متر راه فرعی جدید احداث خواهد شد.

پروژه راه آهن کرمان ، بندرعباس تهیه میشود و طرح برقی کردن راه آهن جلفا ، تبریز بمورد اجرا گذارده می شود.ساختمان‌ایستگاه‌مسافربری راه‌آهن اصفهان نیز آغازمی گردد .

اهم فعالیت‌هاوطرحهای‌برنامه توسعه فرودگاه های کشور عبارتند از مطالعه فرودگاه‌جدید تهران ، بابلسر ،همدان‌وتوسعه فرودگاه مهر آباد ، جزیره خارك .

همچنین فرودگاه زاهدان ، نوشهر ، مشهدو بندر عباس توسعه مییابد و در استان های ساحلی ، فارس ، سیستان و بلوچستان ، کردستان وبوشهر، فرماندار یکل ایلام فرودگاه‌های کوچك احداث خواهدشد.

بعلاوه دو فروند هواپیمای مسافربری ۷۴۷ سه فروند ۷۲۷ خریداری میگردد و در خطوط هوائی داخلی‌و خارجی شروع به کار میکند.

پست و تلفن

از یکصد هزار شماره تلفن در تهران و شهرستان ها بهره برداری‌میشود و بین اکثرشهر ها ارتباط تلفنی مستقیم برقرار خواهدشد.

در زمینه مخابرات‌بین‌المللی بانصب آنتن دوم ایستگاه مخابراتی اسدآباد ، همدان‌بین تهران و کلیه کشورهای‌اسیائی ارتباط تلفنی تهران برقرار می شود.

طرحهای توسعه‌پست‌باسرعت بخشیدن به ارسال ومراسلات دنبال میشود ودر سال آینده ساختمان مرکزی پستی بزرك تهران آغاز میگردد .

هتل سازی

کمك به ایجاد ۲۰۰ اتاق لوکس در تهران ، ۲۰۰ اتاق هتل چهار ستاره در رضائیه ، اصفهان‌و کرمانشاه و احداث چایخانه در تهران ، کرمانشاه، اصفهان وبندر عباس از جمله هدفهای اعتبارات هتل سازی لایحه بودجه سال ۵۳ است .

تکمیل و تجهیز ۳۸۰ اتاق‌در رشت ، خرمشهر، یزد، مشهد، شیراز ، کرمان ،بوشهر،همدان ۴۰۰ اتاق دوستاره در رودسر، بابل ، نوشهر ، طوالش، محمود آباد ، تربت حیدریه ، اصفهان، بندر عباس ، جیرفت ، کاشان ، طوالش ، محمود آباد ، آباده، گلپایگان و جزیره قشم.

ضمنا در آدران کرج‌و جاده چالوس مراکز تفریحی ایجاد میگردد و ۷۰۰ اتاق هتل یك ستاره در شهر های‌مختلف‌مورد بهره برداری واقع خواهدشد .

برای تکمیل و تجهیزاقامتگاه جوانان در تبریز ، اهوازورشت وام پرداخت خواهد شد، ۱۹۰ اتاق زائرسرا در مشهد و قم احداث میگردد.

طرحهای فوق قسمتی ازطرح های عمرانی سال آینده‌است که دولت در بودجه سال ۵۳ کل کشور برای این‌نوع‌طرحها۲۵۰ میلیارد ریال اعتبار تخصیص داده شده است .

از : فرزین فنائیان

تحلیل چند هدف اصلی بودجه۵۳

بزرگترین لایحه بودجه دولت ایران که در عین حال نخستین بودجه دو ساله کشور است تقدیم پارلمان شد .

بودجه یک هزار و ۸۹ میلیارد ریالی سال آینده مشابه بودجه سال جاری از حیث اعتبارات عمرانی و جاری بصورت تلفیقی تنظیم گردیده و نسبت به بودجه ۸۲۴ میلیارد ریالی امسال در حدود ۳۵ درصد افزایش خواهد داشت .

در این لایحه اعتبارات مربوط به نیروی دفاعی ، صنایع نفت ، پتروشیمی، فولاد و کشاورزی و رفاه اجتماعی اولویت دارد .

براساس این لایحه درآمد های دولت در سال ۵۳ ازدو مجمع اساسی نفت و مالیات ها تامین می گردد.وعواید نفت وگاز با۵۷ درصد افزایش بیشترین رشد را دارا است .

بعلاوه بلحاظ مداومت رشد سریع اقتصادی وصولی مالیات های مستقیم از رشد قابل توجهی برخوردار است و در لایحه رقم وصولی مالیات های مستقیم در سال آینده بیش از ۶۷ میلیارد ریال پیش بینی گردیده است .

در ستون هزینه بیشترین رشد اختصاص به اعتبارات طرح های صنایع نفت و گاز دارد و در سال ۵۳ رشد اعتبارات نفت و گاز ۹۱ درصد صنایع ۳۲ درصد ، کشاورزی وصنایع طبیعی ۳۸ درصد ، مسکن ۴۹ درصد ، تامین رفاه اجتماعی ۴۸ درصد ، بهداشت و درمان ۲۱ درصد و آموزش و پرورش بیست درصد است .

بررسی ارقام بودجه حاکی ازتاکید دولت در زمینه ایجاد رفاه بیشتر برای کارمندان است از اینرو علاوه برافزایش ۲۰ درصد به میزان حقوق خالص کارمندان و اعطای یک پایه ترفیع از آغاز سال ۵۳ حدود ۶ میلیارد ریال نیز جهت تامین وتحویل مواد غذائی و مایحتاج اولیه مستخدمین دولت در بودجه عمومی تامین اعتبار شده است.

پرداخت چنین مزایای تازه‌ای به مستخدمین دولت صرفنظر از اهمیت گسترش رفاه اجتماعی بالا رفتن سطح تشکیلات اداری کشور بهمراه خواهد داشت .

بموازات تخصیص اعتبارات ، بخش رفاه اجتماعی دولت در لایحه بودجه سال ۵۳ کل کشور به اعتبارات عمرانی خاصه طرح های اشتغال‌زا اولویت داده است . دولت در سال بودجه دویست و پنجاه میلیارد ریال‌در بخش های مختلف اقتصادی و صنعتی سرمایه گذاری تازه خواهد کرد .

تردید نیست کارائی چنین سرمایه‌ـ گذاری تازه‌ای دولت را در تحقق دادن هدف افزایش سطح درآمد ها و ایجاد اشتغال بیشتر یاری خواهد داد وادامه رشد سریع اقتصادی و صنعتی راتسریع می سازد .

بودجه سال آینده همچنین بر پایه حمایت از مصرف کننده تنظیم شده و دولت قسمتی از تفاوت قیمت مایحتاج عمومی مانند گوشت ، قند و شکر وگندم را بعهده گرفته و جهت جلوگیری از افزایش قیمت محصولات فوق ۱۷میلیارد ریال بعنوان کمبود لایحه بودجه منظور کرده است .

از نکات برجسته هدف های لایحه بودجه تخصیص اعتبارات وسیع تر به نوسازی صنایع است .

این اعتبار احداث کارخانجات‌جدید تولید فولاد را در برمیگیرد که آینده صنایع ایران بدان نیاز دارد .

در زمینه صنایع همچنین برای نخستین بار طرح‌های صنایع الکتریکی و الکترونیکی عنوان شده که تدوین این طرح ها حاکی از قابلیت و قدرت صنایع کشور است .

سال آینده ، بازهم یك ماه زودتر

آقای امیرعباس هویدا نخست‌وزیر دیروز پس از قرائت گزارش ۲۱ صفحه‌ای هنگام تقدیم لایحه بودجه سال ۱۳۵۳ خطاب به نمایندگان اظهار داشت:

دولت علاقه دارد آقایان نمایندگان اکثریت و اقلیت‌با موشکافی بتمام نکات و قسمت‌های مختلف بودجه رسیدگی نموده و با اعلام نظرات خود ما را یاری کنند .

دولت آماده است که در هرقسمت و درهرمسئله‌ای که مورد رسیدگی قرار میگیرد روشن شود.

ما هیچگونه تعصبی نداریم فقط یک تعصب داریم وآن اینست که ایرانی آبادتر داشته باشیم.

ما بودجه را امسال در آذرماه تقدیم کردیم تا نمایندگان محترم وقت کافی برای بررسی آن داشته باشند و سال دیگر بودجه را در آبان‌ماه تقدیم خواهیم کرد .

نخست‌وزیر سپس از تمام سازمان‌های دولتی که درتهیه وتنظیم‌بودجه همکاری قابل‌توجهی بعمل آورده‌اندسپاسگزاری و قدردانی کرد و گفت مخصوصا از آقایان نمایندگان میخواهم بتمام اوراق دفترچه بودجه توجه دقیق مبذول دارند تااز زحماتی که تمام دستگاههای دولتی برای تنظیم‌بودجه متحمل شده‌اند آگاه شوند.

دولت بودجه را امسال زودتر تقدیم کرد تا دیگر بدولت ایراد نگیرید که چندهزار صفحه بودجه‌را چند روز به‌عیدمانده تقدیم کرده است .

امیدوارم بتوانیم تمام قسمت‌های بودجه را پیاده‌کنیم‌و مسلما پیاده‌کردن آن ما را بتمدن بزرگ خواهد رساند و امیدواریم طوری وظیفه خودمان را انجام دهیم که اعم از اکثریت و اقلیت و دولت بتوانیم وظیفه خود را به شاهنشاه و میهن ادا کرده باشیم .

مدرسه‌عالی فنی تأسیس شد

در تهران یک مدرسه عالی‌فنی جدیدی امتیاز گرفت و وزارت علوم با دایر شدن این موسسه موافقت کرد . مدرسه عالی فنی در رشته های نقشه برداری، راه و ساختمان ، برق و الکترونیک و مکانیک و تولید دانشجو خواهد پذیرفت. محل این‌مدرسه عالی فنی در خیابان کاخ‌شمالی نرسیده به میدان کاخ تعیین شده است .

سخنگوی مدرسه عالی فنی‌امروز اعلام کرد .

برای تعلیم وتربیت عده‌ای از فرزندان برومند این‌کشوربمنظور آماده نمودن آنان جهت انجام خدمات‌موردنیاز میهن،مخصوصا بخش خصوصی در رشته های :
۱ـ نقشه برداری ۲ـ راه و ساختمان ۳ـ برق و الکترونیک ٤ـمکانیک و تولید .

عده‌ای از مهندسان بصیر و کارآزموده چه در امر تدریس‌و چه در اجراء خدمات مختلف مهندسی با سرمایه شخصی‌مدرسه عالی فنی را که یک موسسه آموزش غیرانتفاعی‌است تاسیس نموده‌اند .

هیئت موسس مدرسه عالی‌فنی از بیست نفر مهندس وکارشناس تشکیل میشود که هریک سابقه چند سال تدریس در دانشکده‌ها و مدارس عالی کشور داشته و در بخش‌های‌عمومی وخصوصی خدمات فنی ارزنده‌ای انجام‌داده و دانش و تجربه را طی‌سالیان دراز قرین هم‌ساخته‌اند واکنون تدریس مواد مختلف را به عهده گرفته‌اند . موسسین مدرسه‌عالی فنی عبارتند از :

آقایان دکتر احمد یلدارئیس مدرسه ،مهندس علی اصغراربابی خزانه‌دار ، مهندس جمال‌گنجی، مهندس عبدالحسین ابراهیمی ، دکتر محمد حسن گنجی، دکتر کاشانی ثابت، دکتر ابراهیم‌صفری دکتر حسن شمسی ، مهندس ابوالقاسم میرافضلی ، مهندس پرویز ذواشتیاق، مهندس‌ابراهیم شیرازی ،مهندس مسعود قرنی، دکتر همایون حقیقی،دکترنصرالله منتظری، محمد علی منتظری ، مهندس احمد حریری ، مهندس مصطفی حائری ، مهندس احمد صالحی ، صدرالدینی ، مهندس یزدان شناس .

هیئت امناء مدرسه عالی‌فنی‌را آقایان زیر :

جنابان آقایان مهندس عبداله ریاضی (رئیس هیئت امناء) ، مهندس احمد زنگنه ، مهندس ابوالحسن بهنیا ، جلال شادمان دکتر محمد حسن گنجی،مهندس مجید اعلم ، مهندس علی اکبر صادق، مهندس محمدبلورفروشان و دکتربهرامی (نماینده وزارت علوم وآموزش‌عالی) تشکیل‌می دهند .

شرایط ورود به مدرسه :

۱ـ دارا بودن دیپلم کامل متوسطه (ریاضی و طبیعی) یا اتمام دوره یکی از هنرستان‌های کشور .

۲ـ قبول شدن در مسابقه ورودی .

بعد از خاتمه دوره دوساله تحصیلات مدرسه گواهینامه‌فوق دیپلم ، به فارغ‌التحصیل داده می شود .

آگهی فروش نهال

سازمان عمران قزوین از دهم آذر ماه نهال سیب و گلابی موجود در خزانه خودرا که روی پایه های بابذر فرانسوی پیوند شده‌اند باقیمت های مشروحه زیر بفروش میرساند :
انواع سیب دوساله (گلدن‌ورد) هراصله ۲۰ ریال .
انواع گلابی دوساله (ایرانی و خارجی) هر اصله ۲۰ ریال .
پسته (یکساله) هراصله ۱۰ ریال .
طالبین میتوانند برای خرید نهال مورد نیاز بدفتر سازمان در قزوین مراجعه فرمایند .
م‌الف ۱۵۵۷۹

سازمان عمران قزوین
آ ـ ۶۳۶۹۶ ـ ۱

آقای دکتر یوهانس هوبنر صاحب چندین هتل و رستوران در اطریش ، و ایتالیا وهمچنین مدیر کورسال شهر وین‌که‌هنگام برگزاری هفته ایران در وین همکاری نزدیک داشته برای مطالعه به ایران آمده‌اند . وقصد دارند با همکاری هواپیمائی ملی ایران گروه های توریست‌بایران اعزام دارند .

آقای دکتر هوبنر علاوه‌برنقاط دیدنی تهران از آثار باستانی شیراز و ابنیه تاریخی اصفهان نیز دیدن به عمل آوردند.

جمعیت‌شیروخورشیدسرخ‌همدان

برای تکمیل کادر درمانی و فنی موسسات وابسته افراد زیر را باحقوق‌ومزایای مکفی استخدام می‌نماید.
۱ـ پزشك متخصص گوش ،حلق،بینی.
۲ـ تکنیسین آزمایشگاه.
۳ـ پزشك متخصص داخلی
٤ـ تکنیسین رادیولوژی
۵ـ تکنیسین برق شوفاژ
داوطلبان میتوانند تقاضا های خودرا تا پایان وقت اداری روز ۱۵ آذرماه کتبا بدفتر جمعیت تسلیم نمایند.
مدیر عامل جمعیت شیرو خورشید سرخ‌همدان
لطفی

آگهی تشکیل مجمع عمومی عادی

مجمع عمومی عادی شرکت‌سهامی بیمارستان و زایشگاه تهران در ساعت ۸ونیم بعدازظهر روز سه‌شنبه ۵۲٫۹٫۱۹ درمحل کتابخانه بیمارستان تهران تشکیل میشود . از عموم آقایان سهامداران بیمارستان دعوت میشودکه در راس ساعت مقرر در جلسه حضور بهمرسانند.
دستور جلسه :
رسیدگی به بیلان‌شش ماهه اول سال ۵۲ بیمارستان
مدیر عامل بیمارستان‌و زایشگاه تهران
دکتر حسین پارسا
آ ـ ۱۶۲۸۳

سینماهمای

نمایش دهنده آثار برگزیده‌سینمای هند

ازامشب باکمال‌افتخار نمایش میدهد

سرشناس ترین چهره های سینمای هنددر اثری پرشور از عشق و جوانی بهمراه شورانگیز ترین رقصها و دلپذیرترین ترانه های روز

برای تدریس زبان انگلیسی

۱ـ نیروی هوائی شاهنشاهی برای تدریس زبان‌انگلیسی به تعدادی معلم احتیاج دارد .
۲ـ ساعات تدریس‌روزانه شش ساعت دردوشیفت‌صبحها از ساعت ۸الی ۱٤ وبعدازظهرها ازساعت ۱٤٫۳۰ الی ۲۰٫۳۰ خواهد بود .
۳ـ حق‌التدریس معلمین از ساعتی ۲۵۰ ریال‌شروع تاساعتی ۳۰۰ ریال افزایش خواهد یافت .
٤ـ داوطلبان بفرماندهی آموزشهای هوائی این‌نیرو واقع در تهران ـ خیابان دماوند (جاده‌تهران‌نو) ایستگاه فرودگاه ـ خیابان حجت مراجعه و یا بتلفن ۹ـ۳٤٦۰۰۱ داخلی ۳۳۸۲ مذاکره نمایند
م‌الف ۱۱۷٦۰ «نیروی هوائی شاهنشاهی»

خانواده ها ـ بچه ها ... بچه ها ، فیلم «محبوب بچه ها » یکه‌تاز میدون است . بچه های خوب ، توی این فیلم انسانیت زیاده ، خنده فراوونه ،بزن بزنهایش از حد افزونه ... و رضا بیك ایمانوردی ـ مرد هزار چهره و جمیله ستاره افسونگر دنیارو میخندونن.

از فرداصبح درسینماهای
نادر ـ مسعود
فلور ـ جهان ـ زرین ـ رز ـ جی

بابهره‌برداری‌ازپروژه‌شبکه‌توزیع غربی ۲۴۲۰۰ هکتارازاراضی‌غرب‌رودخانه‌دزمشروب‌میشود

شرکت اکباتان پیمانکار این طرح برای انجام هرچه سریع‌تر وصحیح‌تر این‌پروژه ماشین های مخصوص حفاری و ساختمان پوشش بتنی کانال ها را به آلمان غربی سفارش وواردکرده‌است .

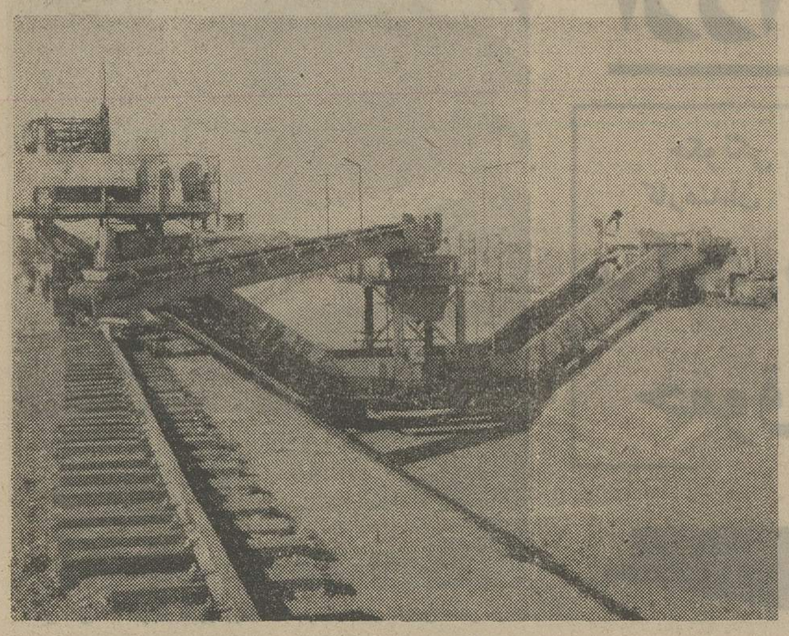

دستگاه بتون ریزی کانال اصلی

در دوران سازندگی اخیر که کشور ما دچار تغییرات بنیانی وسیعی در شئون‌مختلف زندگی اجتماعی شده است به دنبال اجرای یك سلسله‌فعالیت های وسیعی که‌درزمینه‌پیشرفت های‌صنعتی بعمل آمد وبرنامه چهارم عمرانی کشور بدان اختصاص یافته بود اینك‌بدنبال اجرای کامل برنامه اصلاحات ارضی و موفقیت چشم گیری که در اجرای این برنامه‌نصیب کشور ما گردیدمسئولین‌مملکتی توجه بیشتری رانسبت به‌مسائل کشاورزی و بخصوص یافتن طرقی برای‌بهره‌برداری‌صحیحتر و بهتر آغاز کرده‌اند که‌سهم مهمی از آن در برنامه پنجم عمرانی کشور گنجانده شده است .

دشت خوزستان

استان خوزستان دارای‌مساحتی در حدود ۱۵۷۰۰۰ کیلو متر مربع‌است که از این مقدار ٤۱۰۰۰ کیلو مترمربع و یا چهار میلیون‌و یکصدهزارهکتار آن دشت مسطح‌وبقیه کوهستانی است . ازاین دشت مسطح در حدود یك میلیون هکتار آن زمینهای قابل کشت‌و بقیه‌برای کشاورزی مناسب نیست .علاوه بر نفت و گاز که ازجهت‌منابع طبیعی در مرحله اول هستنددر مرحله دوم خوزستان از جهت رودخانه های پر اب واراضی حاصل‌خیز دارای منابع طبیعی با ارزشی است که چنانچه از آن بنحو صحیحی بهره ـ برداری شود خوزستان میتواند از حاصل خیز ترین نقاط روی زمین‌شود بطوری که آنرا با حاصل‌خیز ترین دشت دنیا که در امریکا قرار داردقابل‌مقایسه و برابری می دانند.

رودخانه دز

یکی از رودخانه های پر اب خوزستان رودخانه دز است که سد مشهورو بزرك محمدرضا شاه پهلوی برروی آن احداث شده‌است .

بابهره برداری از این سد دشت حاصل خیز خوزستان پس از قرنها که دچار خشك سالی وکم آبی بود بار دیگر احیا شده منطقه‌وسیعی بزیر کشت درآمد بطوری که پس از گذشت پانصد سال بار دیگر کشت نیشکر در این دشت‌آغاز گردید.

این سد که ششمین سد بزرك دنیا است اراضی وسیعی از شمال رودخانه دز را آبیاری کرده سی هزار هکتارازاراضی جنوبی راکه در گذشته‌بوسیله تلمبه از آب رودخانه کرخه آبیاری میشد دربر گرفت.

شبکه توزیع غربی

سازمان آب و برق‌خوزستان که کلیه فعالیت های عمرانی مربوط باین منطقه را تحت نظارت‌و عمل دارد اخیرا بمنظور آبیاری ۲٤۲۰۰ هکتار ازاراضی غرب رودخانه دز پروژه وسیعی راتحت عنوان پروژه «جی ـدی ـ ۱۰۷ شبکه توزیع غربی » به شرکت‌اکباتان که‌یکی‌ازشرکت های ساختمانی باسابقه‌میباشد واگذار نموده است .

مشخصات پروژه

این پروژه که بابهره‌برداری از آن ۲٤۲۰۰ هکتارازاراضی غرب رودخانه دز آبیاری می‌شود شامل ۳۲ کیلو متر کانال اصلی با حداکثر ظرفیت ۲۵ متر مکعب در ثانیه و ۱۲۸ کیلو متر کانال کشی فرعی‌می باشد.

برای توزیع و رساندن آب به مزارع و مناطق کشاورزی ۱۳۵ کیلو متر زهکشی‌واحداث ۱۱۰۰ ساختمان مخصوص آبیاری در این پروژه در نظر گرفته شده است بعلاوه‌بمنظور فراهم نمودن تسهیلات عبور و مرور ۱۰۵ کیلو متر راه شنی در سراسر این منطقه احداث میگردد که انجام کلیه عملیات مزبور به عهده‌شرکت‌ساختمانی اکباتان واگذار شده است .و این شرکت باسرمایه گذاری زیاد برای وارد کردن ماشین‌آلات مخصوصی که در پروژه گنجانده شده است وبا کوشش خستگی ناپذیر و تحمل‌مشکلات فوق‌العاده زیاد از نظر بالارفتن سطح قیمت ها به عملیات ساختمانی واتمام صحیح پروژه ادامه میدهد.

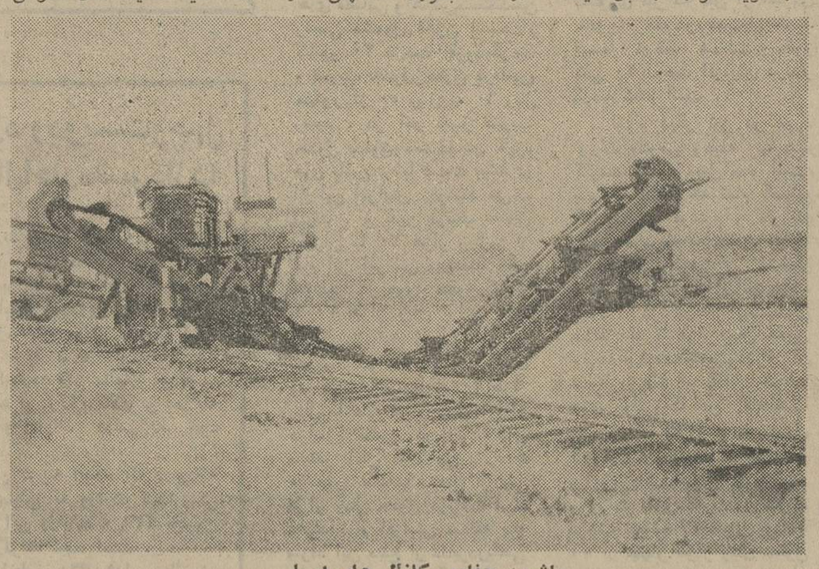

ماشین حفاری کانال های اصلی

آگهی شهرداری گلپایگان

بدین وسیله باطلاع مالکین یاقائم مقام و یا نمایندگان‌قانونی املاك موقوفه لهرامش واقع‌درطرح پسارك ورودی شهر میرساند. چون مهلت قانونی پرداخت بهاء املاك واقع در طرح از تاریخ ۵۲٫۹٫۱ سپری گردیده لازم است از تاریخ انتشار این‌آگهی ظرف مدت دوماه اشخاص فوق نسبت بتخلیه املاك مذکور اقدام در غیر اینصورت شهرداری برابر مقررات نسبت به تخلیه و تخریب املاك واقع در طرح اقدام خواهد کرد ضمنا مشخصات و حدود املاك مذکور ذیلا اعلام میگردد .
۱ـ غربا جاده طهران
۲ـ جنوبا بستر رودخانه
۳ـ شمالا جاده طهران طرف استادیوم ورزشی
٤ـ شرقا باقیمانده املاك موقوفه‌لهرامش
شهردار گلپایگان ـ محمد افشار
آ ـ ٦۲۹۸٤

آگهی شهرداری گلپایگان

بدین وسیله باطلاع مالکین یا قائم مقام و یا نمایندگان قانونی‌املاك موقوفه هفده تن واقع در طرح پارك و فضای سبز کنار خیابان‌هفده تن میرساند . چون مهلت قانونی پرداخت بهاء املاك واقع درطرح مذکور سپری گردیده لازم است از تاریخ انتشار این آگهی ظرف مدت دوماه اشخاص فوق نسبت بتخلیه املاك واقع در طرح اقدام در غیر اینصورت شهرداری برابر مقررات نسبت بتخلیه و تخریب املاك مذکور اقدام خواهد کرد ضمنا مشخصات و حدود املاك مزبور ذیلا اعلام میگردد.
۱ـ جنوبا خط کمربندی ۳۵ ـ متری .
۲ـ شمالا جاده صحرائی .
۳ـ غربا خیابان ۲۰ متری هفده تن .
٤ـ شرقا باقیمانده املاك موقوفه .
شهردار گلپایگان ـ محمد افشار
آ ـ ٦۲۹۸٦

ازامشب درسینما
ایفل
لوئی دوفونس ـ بورویل درفیلم رنگی
جنجال بزرگ
سئانسها ۱۰ـ۱۲ صبح ۳ـ۵ـ۷ـ۹ بعداز ظهر

گمشده

یکبرگ چک سفید وبدون‌امضاء بشماره ۷٦۱۰۵۰ حساب جاری ٤٦ صادرات شهریار باباسلمان مفقود شده از درجه اعتبار ساقط است .
آ ـ ۱۹۲۸۱

چکهائی از شماره ۸۲۲۹۳۳ تا ۸۲۲۹۵۰ از حساب ۹٦ بانک صادرات شعبه‌معزالسلطان بنام مهدی محبوبیان درتاریخ ۵۲٫۸٫۲ مفقود واز درجه‌اعتبار ساقط است .
آ ـ ۱٦۲٦۳

یک دفترچه سهمیه‌آردشرکت تعاونی نانوایان تهران بنام‌ملک آذردختی بشماره ۹۸٦ ـ ۸ـت ۴۹٫۲٫۵ مفقود گردیده یابنده بتلفن ۷۸۱۵۸۰ اطلاع دهند
آ ـ ۱٦۲۵۷

سپرده ثابت‌ردیف ۳۷ بشماره ۷۷۹۳۷ بمبلغ‌یکمیلیون ریال مربوط بشعبه‌کاخ‌شاهرضا ۲۹۲۱ در تاریخ ۵۲٫۹٫٤ بسررسید ۵۲٫۷٫۱۳ مفقود گردیده است که از درجه‌اعتبار ساقط است.
آ ـ ۱۹۲۸۲

آگهی احداث تاسیسات پذیرائی درمشهد

بدین‌وسیله باطلاع کلیه متقاضیان احداث مهمانخانه‌وزائرسرا در مشهد میرساند که حداکثر تایکماه بعد از انتشار این آگهی جهت اطلاع ازشرایط احداث تاسیسات فوق‌و دریافت‌و تکمیل پرسشنامه به سازمان جلب سیاحان استان خراسان«مشهد ـ خیابان جهانبانی پلاك ٤٤» و در تهران به مدیریت تاسیسات جهانگردی واقع در انتهای خیابان شیراز غربی مراجعه‌فرمایند.
م‌الف ۱۵۷۵۷
سازمان جلب سیاحان
آ ـ ٦۲۸۳۸

مژده به علاقمندان تحصیل در آمریکا

زبان انگلیسی را در دانشگاه F.I.T فلوریدا تحصیل و از اینراه ماهیانه ۲۰۰ دلار صرفه‌جوئی کرده‌و با مناسبترین شهریه در کلیه رشته های مهندسی تا دوره دکترا در F.I.T ویا دانشگاه های دیگر تحصیل کنید.
یکدوره کامل ٤½ ماهه زبان با تمام مخارج ۸۸۵ دلار کلیه مخارج یکسال دانشگاهی ۲۰۵٤ دلار.
مرکز راهنمائی و رابط دانشگاه های معتبر امریکا درایران
تهران صندوق پستی ۲٦۲۱
مرکز کار آبادان (بریم)آر اف کمپ ۸۹٫۲
آ ف ـ ٦۲۹۸۰

آگهی احضار

به‌اسبور دوم احراجی سید احمد زیبا کلام‌فرزندحسن‌شماره شناسنامه ۱٤٦۸ صادره از کاشان متولد ۱۳۱۲ که فعلا مجهول المکان است ابلاغ می گردد باتهام ایراد ضرب واخذ رشوه در دادگاه عادی ۱ ژاندارمری واقع در خیابان فروردین‌تحت پیگرد میباشید لازم است ظرف دو ماه‌ازتاریخ آخرین انتشار آگهی خود را بدادگاه معرفی نمائید درصورت عدم حضور وانقضای مهلت‌مقرره دادگاه غیابا به پرونده امر رسیدگی و حکم مقتضی‌صادر خواهد کرد. این آگهی درسه نوبت متوالی در روزنامه‌رسمی کشورو یکی از جراید کثیر ـ الانتشار محل درج میگردد .
م‌الف۱۵۵۵
از سوی رئیس دادگاه‌عادی شماره ۱ ژاندارمری
آ ـ ٦۳۸۱٦

۱۱ روزفراموش نشدنی درلندن فقط با ۳۴۳۸۰ ریال

یازده روز بی‌سابقه را همراه پان‌آمریکن درلندن بسر ببرید ، واز مزایای پرارزش دنیای پان‌آمریکن استفاده کنید !
فرصتی بی‌نظیر که پان‌آمریکن دراختیار شما قرار میدهد .

- بلیط دوسره تهران ـ لندن ولندن ـ تهران، درجه‌توریستی باپروازجمبوجت ۷٤۷ پان‌آمریکن
- اقامت در اطاقهای دو نفره هتل پرتمن ـ اینترکنتینانتال لندن یا هتل مشابه دیگر و حمام اختصاصی با صبحانه .
- گردش تنظیم شده درلندن
- دوبلیط رایگان برای تئاتر درلندن .
- کوپن‌های‌مخصوص‌دونفره‌با ۵۰٪ تخفیف برای صرف ناهاروشام دربسیاری‌ازرستورانهای‌لندن
- اتومبیل سواری بدون راننده برای سه روز پیاپی ، فقط در مقابل پرداخت مخارج بنزین و کیلومتر وبیمه وعوارض برای مدت استفاده ازاتومبیل.

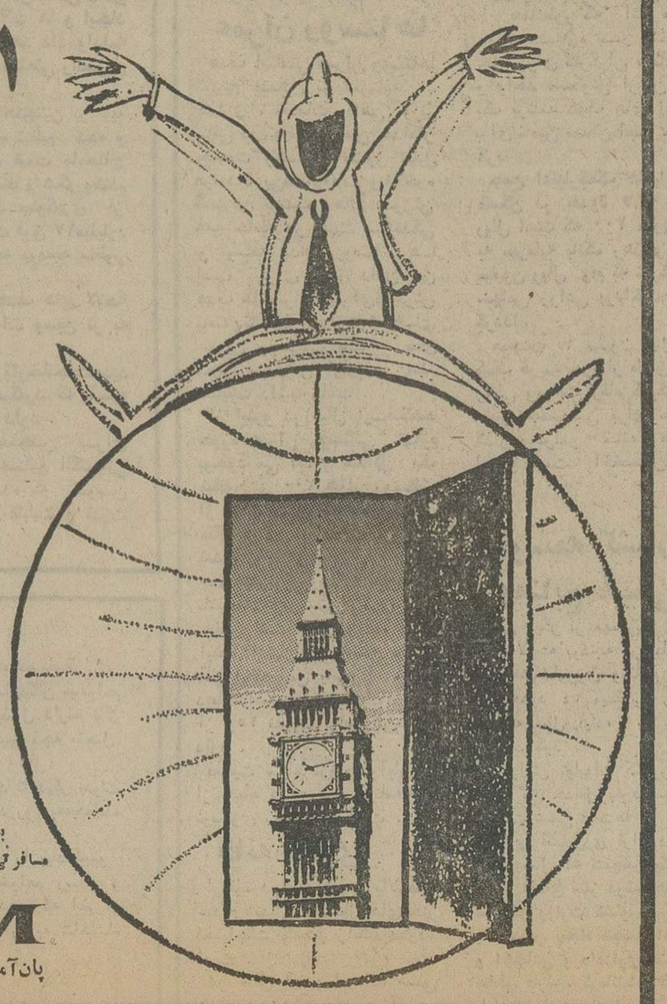

از دنیای پان‌آمریکن دیدن کنید

این‌تورها برای‌گروه‌های ۱۵ نفریا بیشتر ترتیب داده شده و روزهای آغازو پایان‌آن به‌این‌ترتیب‌خواهدبود:
حرکت از تهران : روزهای ۳ دی ، ۱۵ بهمن ، ۶ اسفند ، ۲۹ اسفند ، ۵ فروردین.
مراجعت ازلندن : روزهای ۱۴ دی ، ۲۶ بهمن ، ۱۷ اسفند ، ۱۱ فروردین ، ۱۶ فروردین.

برای‌کسب اطلاعات بیشتر ورزرو جا باآژانس مسافرتی‌خود یا پان‌آمریکن تلفن: ۵ ـ ۸۳۳۰۵۱ تماس بگیرید.

PAN AM
پان‌آمریکن مجرب‌ترین شرکت هواپیمائی‌جهان

برای دریافت بروشور تور ۱۱ روزه لندن اطفاً کوپن زیر را پرنموده وبه‌نشانی پان‌آمریکن ـ تهران ، شاهرضا ، تپش ویلا ـ ارسال دارید.
نام ونام خانوادگی.....
نشانی.....

وزیر کار در کارخانه ممتاز شهرری خطاب به کارگران گفت : دربیمه‌های اجتماعی

از هرکسی ناراضی هستید بگوئید تامرخص کنم

استواری صنایع ملی قائم به جلب رضایت کارگران و اعمال مدیریت صحیح صنعتی است

کارفرمایان کارخانه نساجی ممتاز خود از کارگران دیروزی این مملکت هستند

درکارخانه ممتاز رقمی درحدودیك سوم‌درآمدبصورت مزدبه‌کارگران پرداخت میگردد

قوانین جدید کار و بیمه بزودی به پارلمان تسلیم خواهدشد

درشهرری بیمارستان کارگری ساخته‌خواهدشد

آقای مهندس امیرقاسم معینی وزیر کار هنگام ایراد سخنرانی در کارخانه ممتاز شهر ری

بازدید از کارخانه ریسندگی ممتاز شهرری نشان میدهد که بطور کلی بخش خصوصی واحدهای صنعتی را بهتر از بخش دولتی اداره مینماید

امیرقاسم معینی وزیر کار دیروز به کارخانه ریسندگی ممتاز شهرری رفتو در شصت‌ویکمین روز واگذاری و فروش این‌واحدصنعتی دولتی به‌بخش‌خصوصی از این کارخانه دیدن کرد. وزیر کار در کارخانه‌اقدامات انجام شده بوسیله بخش خصوصی را سود و از دانش اقتصادی و دید کارگری و مدیریت صنعتی‌و واقع‌بینی سهامداران این واحد صنعتی تقدیر کرد .

وزیر کار گفت : دراین مدت کارخانه ممتازبسیار خوب اداره شده‌و کارفرمایانی که خود روزی کارگر بوده‌اند با اعمال مدیریت قاطع صنعتی برای ارزش کار کارگر و مدیریت صنعتی نقش اول را قائل هستند و به‌همین سبب انها بسهولت قادر خواهند بود که این‌واحد صنعتی را بهتر از پیش اداره نمایند.

وزیر کار در این‌مراسم گواهی نامه های کار آموزی و مهارت فنی کارگران را توزیع کرد . آنگاه آقای غلامرضا رعیت نماینده کارگران طی سخنانی مسائل کارگری کارخانه را با وزیر در میان نهاد و گفت: از طرف خودو کارگران‌ضمن ابراز مسرت از آمدن آقای‌وزیر به‌این واحد صنعتی ، امیت کم نظیر وامکان اینرا که ما می‌توانیم درشرایط بسیارمساعدی با همدیگر به تبادل افکار بپردازیم بعنوان یك امتیاز در زندگی امروزی یاد میکنم . امروز همه کارگران درسراسر ایران اطمینان دارند که کارفرمایان جملگی برای پیشبرد هدفهای ایران و رسیدن به عظمت کشور با همدیگر توافق وهمکاری دارند.

بالابردن سطح زندگی‌وحیثیت کارگران و تامین حقوق آنها واصل سهیم‌شدن ، با سواد کردن کارگران تعلیمات‌فنی، کارآموزی ، توسعه فعالیت‌های کارگری‌و کارفرمائی‌برخورداری کارگران را از بهره بیشتر کار میسر میکند . این از مهمترین مسائل مربوط به طبقه کارگر و کارفرما و مملکت است زیرا مهارت فنی کارگران موجب افزایش تولیدشده‌وضمن بی‌نیاز کردن کشور از واردات خارجی ازبیکاری جلوگیری‌می کند.

نماینده کارگران‌درخواست کرد تالایحه جدید بیمه های اجتماعی و لایحه قانونی کار هرچه زودتر تصویب و ابلاغ گردد و آنگاه از وضع درمان بیمه های اجتماعی انتقاد کردو گفت : شکایت در این مورد زیاد است.

دراین موقع آقای‌ناصراولیاء شیرازی پشت تریبون آمد و از جانب صاحبان سهام شرکت ممتاز آمدن وزیر ودیگرآقایان راتبریك گفت .

وی اظهار داشت که این بازدید هنگامی صورت میگیرد که‌ازواگذاری‌یك واحد صنعتی بزرك از طرف دولت به بخش خصوصی چند ماهی نگذشته ویادآور شد که در این مدت باوجود تحویل کارخانه به سهامداران هنوز تحویل قانونی و رسمی صورت نگرفته‌است.

اولیاء شیرازی گفت :تقارن تحویل این واحد صنعتی به مدیران بخش خصوصی‌همزمان باصدور اوامر شاهانه درزمینه مبارزه باگرانی و افزایش‌قیمت ها بود . و من آنرا بفال نیك گرفته اعلام میکنم که باوجود افزایش قیمت پنبه تا«۸۰درصد» و الیاف مصنوعی تا«۵۵ درصد» قیمت تولیدات کارخانه‌بااستفاده ازخبرگی و کارا مدگی‌درخرید از ۱۱ تا۳۷٫۵ درصد کاهش داده شده واین‌موفقیت‌درنتیجه حمایت دولت و اعمال مدیریت صحیح صنعتی بدست امده است .

ناصر اولیاء شیرازی سپس به بحث در زمینه اقتصادصنعتی و مدیریت پرداخت و ضمن بزرك شمردن ارزش کار کارگران گفت : نقش سرمایه وپول در امر تولید تنها پنج درصد است ویادآور شد که در امر تولید مهره اساسی نیروی بازوی کارگران‌ومدیریت صحیح و دلسوزانه صنعتی‌است ونتیجه گرفت که برای‌پیشرفت صنایع کشورهمچنانکه‌شاهنشاه آریامهردر این زمینه اصول بسیار منطقی و محکمی‌راارائه داده‌اند ، باید نیروی کارگران با مدیریت صحیح صنعتی مورد بهره برداری قرار گیرد.

اولیاء شیرازی با اشاره به اوامر شاهنشاه آریامهر در باره دخالت مردم در اداره واحدهای تولیدی گفت : این افتخاری‌است که صاحبان سهام جدید از مردم‌و از میان‌همین‌گروه زحمتکش‌هستند وعامل موفقیت آنان تلاشی است که همه مسئولان سازمان ها برای پیشبرد صنایع ظاهر می‌کنند بزرگترین نیروی ما که ضامن موفقیت است ، امنیت ، مدیریت و نیروی کارگران شریف ایران‌است که‌ازنعمت این‌امنیت برخوردارند.

اولیاء شیرازی خطاب به وزیر کار وامور اجتماعی گفت ، شما دومسئولیت مهم به عهده دارید در عین آنکه حافظ منافع کارگران هستید بسبب عضویت در هیات عالی نظارت برچگونگی کار واجد های تولیدی آشنائی دارید .

در سال پیش سطح تولید ۲۸٫۸ متر بوده با ۱۹۶٫۶۰ ریال حقوق ودر حال حاضر تولید یک کارگر ۲۸٫۴ متر است با ۲۲۹ ریال دستمزد که به‌این رقم ۱۳ درصد حق بیمه و حق عائله‌مندی افزوده می‌شود و بطور کلی یک سوم فروش کارخانه به عنوان اجرت پرداخت میشود . به‌این ترتیب صاحبان جدید سهام تقاضادارند هرچه زودترسود عادلانه توزیع کننده معلوم شود .

★ امید به آینده

اولیاء شیرازی اضافه کرد روزی که ما به کارخانه آمدیم پس از۱۴ سال هنوز به کارگران شیرنمی‌دادند ، از همان لحظه ترتیب‌این کار داده‌شد کارفرما و کارگران از انقلاب چه می‌خواهند . هم‌اکنون نماینده کارگران درمجلس شورای ملی در میان کارگران است ، صاحب سهم در کنار آنها ووزیر کار وامور اجتماعی پای درددل و صحبت کارگران نشسته است ، ماباهمه امیدی که به آینده داریم بابرخورداری از رهبری های خردمندانه شاهنشاه آریامهر و از همه مهمتر بادرک صحیح نیات شاهنشاه آریامهر از سوی آقای هویدا نخست وزیر حزبی همه‌چیز آماده است تا کارگران و کارفرمایان‌مجری‌صحیح نیات‌شاهنشاه باشند .

آنگاه وزیرکار سخن گفت‌واظهار داشت : اهمیت وارزش آموزش حرفه‌ای آنقدر حیاتی است که شاهنشاه آریامهر ضمن فرمایشات خود بارها اشاره به‌این نکته‌کرده وفرموده‌اندبه‌همان‌میزانی‌که احتیاج به فارغ‌التحصیلان‌دانشگاهی‌داریم، چندین برابر آن به استادکاران فنی نیازمندیم . جلسه امروز در همین زمینه وبمنظور اجرای این اوامر برپا شده است .

همکاران کارگر من خوشبختانه‌در رشته بزرگ نساجی وجود دو اتحادیه وظایف مارا سبک کرده وعامل تفاهم هستند اکنون با مساعی آنها نمایندگان‌شماکارگران وکارفرمایان دورهم نشسته‌اید و مطالب را مطرح و نتیجه‌گیری می کنید وماهم دراین میان ناظر خوبی هستیم .

وزیرکار گفت : موضوعی که باید عرض کنم اینست که کارگران این کارخانه با کارفرمایانی همکاری میکنند که خود آنها روزی کارگر بوده‌اند . ناصر اولیاء شیرازی نماینده مجلس که سخن گفت : خودش کارگر بازار بوده، منصور یاسینی وضیائی‌نیز هردوازکارگران بوده‌اند واین موجب افتخار شما و آنها است.

وزیرکار گفت : گرداننده واحد صنعتی باید دید اقتصادی مدیریت صنعتی‌وکارگری داشته باشد ومن بشما کارگران تبریک میگویم که کارفرمایانی دارید که‌هم دانش اقتصادی دارند وهم دیدکارگری .

دراینجا نماینده کارگران خوب صحبت کرد ، از فرمایشات‌شاهانه شاهد مثال آورد و به فلسفه‌اشاره کرد و مسائل را تجزیه تحلیل‌نمود اکنون در کمتر کشور جهان شما می بینید که اصل سهیم شدن در سود سهام کارگاه بمرحله اجرا درآمده باشد . اوامری که‌اخیرا اعلیحضرت درجنوب‌بیان‌فرمودنداین نوید را میدهد که درآتیه، حتی کارگران در سهام واحد های صنعتی وحتی صنایع پتروشیمی‌نیز سهیم خواهند شد .

شما کارگران عزیزعلاوه‌برمزایای تامین اجتماعی باید آموزش لازم را نیز از نظر ملی طی کنید و کارگران بدرستی میدانندکه‌وزارت کار تاچه‌حد به این امر درسطح مملکت توجه کرده است ، درمورد لایحه اصلاحی بیمه و قانون کار باید بما فرصت بفرمائید تا بامداقه کافی این دولایحه را بتصویب برسانیم .

وزیر کار گفت : از بیمه هرکسی ناراضی است با مورد و تعیین شخص مسئول اعلام کند تامن‌فورا آن مسئول مربوطه را مرخص‌کنم وقتی حرفهامبهم زده شد کار من مشکل میشود . همکاران من برای کارگر درکشور انقلابی ایران ومدیریت صنعتی‌ارزشی‌برابرسرمایه قائل شویم .

آقای ناصر اولیاء شیرازی

گزارشها و رویدادها

از : سرویس اجتماعی
روزنامه اطلاعات

ریشه رویدادهای مرگ آور رانندگی در تهران

کشتار بیسابقه رانندگی در تهران

تنها طی ششماه ۶۰۰ نفر مردند و سه هزار نفر مجروح شدند

در حوادث رانندگی ۴۸ ساعت گذشته تهران ۳۰ نفر جان‌خود را از دست داده‌اند و درشمار سایر قربانیان حوادث رانندگی تهران درآمدند.

طبق یک آمار رسمی دربهار و تابستان امسال ۶۰۰ نفر در حوادث رانندگی تهران کشته و بیش از سه هزار نفرمجروح شدند. واین کشتار بیسابقه است .

دراین گزارش علل این رویداد های مرگ آور که‌ناشی از پیچیدگی ترافیک تهران و بی‌احتیاطی رانندگان وسایط نقلیه است بررسی میشود.

آمار نشان میدهد که طی یک سال گذشته در تهران ۳۳ هزار تخلف رانندگی باعث‌تصادف‌گردیده است.

ناگزیر از یادآوری این‌نکته‌هستیم که در تصادفات ضبط شده فوق هیچ‌یک از حوادث‌بعلت نقص‌فنی وسائط نقلیه نبوده و همه ناشی از بی‌احتیاطی و عدم توجه بمقررات رانندگان‌می‌باشد نقش تاکسی ها درایجاد این حوادث نیزانکار ناپذیر است و میتوان این وسائط نقلیه عمومی را یک عامل حادثه ساز بشمار آورد . زیرا باوجود اینکه تاکسی های شهر تهران ۱۳ هزاردستگاه تجاوزنمی‌کندباینحال موارد برخورد ها و تصادفات این نوع وسائط نقلیه عمومی در برابر تصادفات ۳۰۵ هزار وسیله نقلیه شخصی رقم بزرگی را پدیدمی‌آورد .

علل

تصادفات رانندگی تهران معلول نواقص بیشماری است که از آن جمله میتوان نحوه نادرست ساختمان خیابان های تهران ، بی‌نظمی وآشفتگی ترافیک و بی‌احتیاطی رانندگان وسائط نقلیه ، رانندگی و عدم کنترل دقیق بر کمبود نیروی ناظرین قانونی بر رانندگی و عدم کنترل دقیق بر وسائط نقلیه را نامبرد . با چشم پوشی بزرگوارانه‌و نادیده‌انگاشتن بسیاری از جزئیات باز هم در کلیت مسئله نمیتوان منکر شد که ترافیک تهران‌اصولاازنظم‌صحیحی برخوردار نیست .

درترافیک‌تهران یک نوع‌آشفتگی وبی‌نظمی خاصی بچشم میخورد که علل آنرا در فشرده ترین‌مشکل میتوان به روش های تجاوزکارانه رانندگان و فقدان آگاهی اجتماعی صاحبان اتومبیل ها در وهله‌اول مرتبط دانست در تهران آنهاکه دارای اتومبیل بزرگتری از نظر جثه هستند به‌آنهائی که اتومبیل های کوچکتر دارند زور میگویند جلوی اتومبیل آنها می‌پیچند وبه اصطلاح ماشین های کوچک را میترسانند. بهمین مناسبت است‌که اغلب رانندگان اتوبوس در شهر خود را صاحب اختیار کامل و مطلق میدانند و چون مستقیم ویا ناخودآگاه بیمی از نظارت قانونی نیز ندارند و می‌دانند رانندگان وسائط نقلیه دیگر نیز جرات‌مقابله باآنها راندارند از هیچ تخلفی دریغ ندارندو شایداز همین‌روست که اتوبوس ها و کامیونها را سلطان جاده‌ها، نام نهاده‌اند! زیرا اکثریت این گروه با حرکات بی‌نظم خود ویا ارتکاب همه نوع تخلف از وسائط نقلیه‌سنگین خود استفاده می‌کنند و آمار تلفات و حوادث رانندگی جاده ها بخوبی موید این حقیقت است .

بر اساس آمار اداره راهنمائی ورانندگی طی یک سال اخیر «عدم رعایت فاصله» موجب ده هزار و ۳۹۸ تصادف رانندگی در تهران شده است کارشناسان معتقدند که اغلب‌این نوع تصادفات را تاکسی ران‌ها با ترمز های ناگهانی خود باعث میشوند تاکسیرانها به محض مشاهده یک مسافر بدون‌توجه‌به سرعت اتومبیلی که در پشت‌آنها در حرکت است ناگهان ترمز می کنند که حاصل آن جز ایجاد خطر و تصادف شدید نیست .

در ماه های آماری فوق‌الذکر ۳۲۳۱ تخلف انحراف به چپ سبب تصادفات‌رانندگی تهران‌شده است و رانندگان وسائط نقلیه‌به علت روشن نکردن چراغ های راهنما و انحراف به چپ‌موجب برخورد با اتومبیل های دیگرکه از سمت راست آنها در حرکت هستند و یا قصد سبقت دارند گردیده‌اند .

در همین‌مدت‌طبق آمارانحراف به راست بدون‌دادن علامت‌وعدم استفاده از آئینه اتومبیل باعث ۲۰۱۰ تصادف رانندگی درتهران شده است این نوع تخلف بیشتر از جانب وسائط نقلیه کوچک نظیر اتومبیل های سواری و تاکسی بوجود آمده است .

عدم رعایت حق تقدم یکی از مهمترین عوامل تصادفات‌رانندگی در شهر و بخصوص در جاده ها میباشد در جاده ها این نوع تخلف اکثرا باعث تصادفاتی می شود که منجر به مرگ‌سرنشینان وسائط نقلیه میگردد .

در سال اخیر به علت عدم رعایت حق تقدم ۱۶۶۴ مورد تصادف رانندگی بوجود آمده است .

گردش به غلط ۸۶۹ مورد ، عبور از چراغ قرمز راهنمائی‌و رانندگی ۷۸۲ مورد، ازتصادفات رانندگی یک سال اخیر تهران‌می باشد .

در مورد حفظ جان عابرین‌پیاده تاکنون هیچ اقدام موثری‌ازطرف مقامات مسئول بمورد اجرا در نیامده است باین معنی کمباندازه کافی خطوط مخصوص عابرین در سطح خیابان‌ها وجود ندارد وچون در محل خط کشی شده برای‌حرکت‌عابرین چراغ‌مخصوص نصب نشده است . هیچیک از رانندگان وسائطنقلیه برای عبور عابر از عرض خیابان هیچ مجالی به عابرین نمی دهند و در نتیجه عابرین نیز بدون توجه‌ومراعات و مقررات از هر نقطه که مایل باشند از معابر عبور می کنند و نکته گفتنی اینکه پلیس نیز بهیچ وجه نظارت بر رفت و آمدعابرین را از وظایف خود نمی داند و رهگذران در انتخاب راه وعبور و مرور آزادی بی‌حد و حصر دارند درحالیکه در آئین نامه راهنمائی و رانندگی بصراحت برای عابرین متخلف جرائم‌خاص تعیین شده است .

طبق آمار موجود طی یکسال ۷۱۹ مورد از تخلفات رانندگی‌را بی‌احتیاطی عابرین پیاده موجب شده‌اند .

پلیس راهنما و رانندگی بجای جلوگیری از تخلفات مهم‌رانندگی اهم کار خود را صرف جریمه توقف ممنوع کرده است که‌دراین مورد رانندگان وسائط نقلیه معتقدند به علت کمبود پارکینگ ناچار هستنددرنقاط ممنوع‌وسیله خودرا پارک‌کنند. ضمنارانندگان به خط کشی عابر پیاده هم توجهی ندارند .

حرکت با سرعت غیر مجاز ۴۱۳ مورد عبور از محل ممنوع ۳۳۰ و سایر تخلفات از قبیل‌دور زدن عدم مهارت و بی احتیاطی ۳۹۴۹ فقره از تصادفات رانندگی یکسال اخیر تهران را موجب شده است .

خطر کشی عابر پیاده

از سوی دیگر در تنظیم خط کشی عابرپیاده تبعیض هایی‌وجود دارد . برای مثال یکخواننده اطلاعات شب گذشته تلفنی به روزنامه اطلاع داد که ششماه است‌ازاداره راهنمائی‌وشهرداری تقاضا شده است در مقابل‌مدرسه شماره ۵ هدف شمیران بخش مدرسه‌مزبورعلائم راهنمائی‌نصب شود و خیابان خط کشی شود ولی هیچ مقامی به تقاضای این مدرسه توجهی نکرده است در حالی که کمی پائین‌تر از آن‌در مقابل مدرسه رازی چون‌فرزندان طبقات ممتاز کشوردر آن‌تحصیل میکنند همه گونه علائم راهنمائی نصب کرده‌اند و صبح و بعداز ظهر نیز چندنفر پلیس در آنجا مراقب میباشند . البته این کار خوبی است ولی چرا تبعیض‌قائل میشوند .

کارشناسان معتقدند که‌اصولا در کار ترافیک تهران هیچگونه نظمی موجود نیست و گذشته‌از یک رشته عوامل نظیر فقدان شاهراه های سرتاسری ، تنگی خیابان های پایتخت ، وجود تقاطع های زیاد که باعث‌آشفتگی ترافیک و بروز حوادث بسیار می شوند رانندگان وسائط نقلیه در چهارچوب مقررات راهنمائی و رانندگی از وسیله نقلیه‌خود استفاده نمی کنند وموجب‌بروز ۹۰ درصد از حوادث رانندگی تهران میشوند .

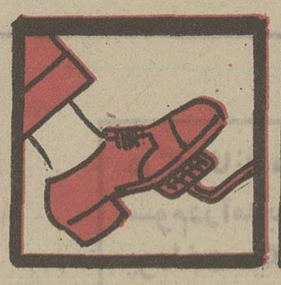
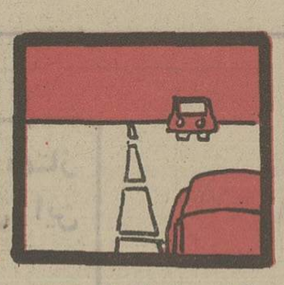

۱ـ پیچهای خطرناک درتهران زیاداست۲ـ سرعت زیاد وترمزهای ناگهانی ۳ـ انحراف به چپ ۴ـ عدم توجه به علائم رانندگی ۵ـ عدم احتیاط

اولین عکس مستند از چگونگی مسیل خواری

پول این زمینها به صندوق شهرداری رفت یا به جیب مسیل‌خواران ؟

بیت‌المال ملت رفته یا بجیب اشخاص بخصوص و معتقدیم اگر این امر بررسی شود شاید نام یک شبکه وسیع که زمین های دولتی را بنام خود بثبت میدهند هویدا گردد .

۱ ـ خط مستقیم مشکی بستر اولیه رودخانه زرگنده (کوچه تلفنخانه)۲ـ خط نقطه‌چین بستر سابق که توسط شهرداری پر گردید۳ـ خط کوچک مشکی بستر کنونی رودخانه ۴ـ یکسئوال ؟ زمین های واقع در خط نقطه‌چین را چه کسی خورد ؟

۱ ـ این عکس را خوب ملاحظه فرمائید (تا کنون نظیر آنرا ندیده‌اید) در چند سال پیش تا آنجا که خط مشکی کشیده شده و در روی عکس مشخص گردیده بستر رودخانه زرگنده بودودر مواقع بارندگی سیلاب در آن جاری می ـ گردید .

۲ـ از این تاریخ چند سال گذشت وماجرای مسیل‌خواران پیش آمد و شهرداری ضمن تعیین حریم مسیل ها اطراف رودخانه های تهران را نیز دیوار کشی کرد و دیوارساخته شده با فلش مشخص گردیده است .

۳ـ چون بستر رودخانه‌کوتاه گردید شهرداری بستر اولیه را با خاک پر کرد . که دهها‌نمونه آن در اطراف رودخانه زرگنده از داودیه تا دربند دیده می شود .

۴ـ زمین های پر شده توسط شهرداری اندک اندک سند پیدا کرد و دست مسیل‌خواران افتاد .

۵ـ اینک عده‌یی هستی خود را فروخته‌اند تا با اندک‌پولی که بدست آورده‌اند زمین‌های پر شده را خریده(البته از مسیل خواران) و مشغول ساختمان هستند .

۶ـ بطوریکه عکس‌مستند نشان میدهد ، در آنجا که روزی مسیل رودخانه دربند بود در جنب کوچه تلفنخانه (قلهک) خانه می سازند .

تردید نیست کسی که مشغول خانه ساختن در روی مسیل سابق است گناهی ندارد وشاید دار و ندارش را داده تا آن زمین را خریداری کرده است فقط این سئوال مطرح می‌گردد پولی که برای زمین مزبورداده شده به صندوق شهرداری رفته یا بجیب یک مسیل خوار .

اگر بصندوق شهرداری رفته ایرادی وارد نیست زیرا بستر رودخانه سنگ چین شده است ولی اگر مسیل خواری بکمک یک شبکه از همکارانش پول چنین زمین هائی را که دهها نمونه آن در اطراف رودخانه زرگنده از داودیه تا دربند دیده می‌شود ، خورده پس‌شهرداری چه نقشی داشته است .

۷ـ بهر حال ما میدانیم خانه هایی (نظیر آنچه در عکس می بینید) اینک نه در مسیل قرار گرفته و نه جلوی آب رودخانه را می گیرد فقط خرسند خواهیم شد شهرداری پاسخ دهد ، پول مسیل های سابق‌که باکامیون‌های‌شهرداری پر شده و اینک بصورت‌زمین قابل استفاده درآمده است به

جدول کلمات متقاطع

شماره ۷۵۹۶

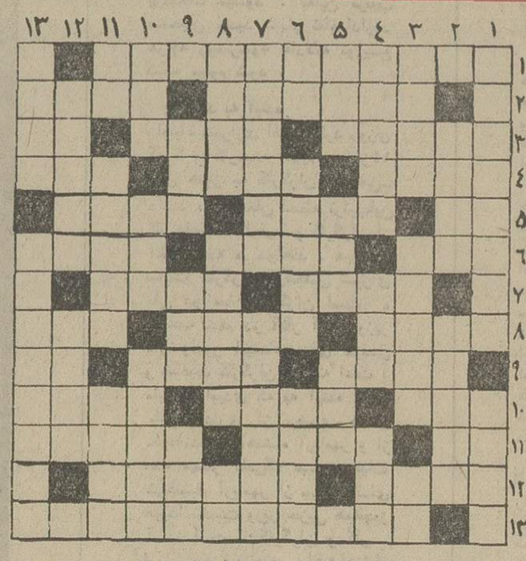

افقی :

۱ـ نویسنده معروف فرانسوی که اثر مشهورش اورا به محاکمه کشید ۲ـ آسیای‌صورت- خلاص شدن ۳ـ حرف تحسین - از گلها- علامت جمع ۴ مرکزاجتماع جوانان روحا کسل - باغهای معلقه‌اش از عجایب دنیای قدیم بود - دندانش ریشه‌ای محکم‌تر دارد ۵ـ زینت رو - سابقاعلاجش زفت بود - رخسار ۶ـ خوابگاه گوسفندان - برای تشکیل پرونده از ضروریات است- سازنده ۷ - میرزا بنویس - تن‌پوشی که بیش از آنچه بپوشاند آشکار میسازد ۸ـ صدمه و زیان - سرگردسابق- مال‌مرغ‌مطلوبتراست۹ـدهشتناک- از انواع تب - ضمیر ۱۰ـ ضمیر متصل - شکاف وسیع و عمیق در دل کوه - مربوط به‌حالا نیست ۱۱ـ از ریاضی‌دانان بزرگ یونان قدیم - دهلیز ۱۲ـ گارش ازمستی گذشته است - روغن بدبوئی که سابقا بیشتر بکار میرفت ۱۳ - اثری به نثر مسجع در بیست و چهار مقامه و یک مقدمه به قلم قاضی ابوبکر حمیدالدین بلخی .

عمودی :

۱ـ از کشور های آمریکائی - برتنه می‌روید ۲ـ روشنائی - از وسائل چای خوری ۳ـ شهری در شمال - کاری که به پشتی و مخده‌ای نیاز دارد - مادر تازی ۴ـ از دودش ملایک عرش به خمیازه افتاده بودند - واحد انگور - کشیدنش با نوعی فرکمر همراه است ۵ـ از کارخانه های سازنده لوازم آرایش - پرچین - ضمیری است ۶ـ حرف تعجب - مرغوبترین نوع یخ - برده ۷ - دستور - ایالت چهل و نهم ۸ - شعله - صاف و بی‌دست‌انداز - تکرار یک حرف ۹ـ بی‌غل و غش- اسعار - باد ۱۰ـ پارچه‌ای ازپشم شتر یا کرک بز - آدم زنده نمی‌خواهد - مقاومتش زیاد است ۱۱ـ خاک چسبناک - گل نودمیده بسیار دارد - شهری در هند۱۲ـ پهلوان - معجون آب و آرد ۱۳ـ بازدارنده - تحصیل دانش .

حل جدول شماره ۷۵۹۵

از امشب در گروه ممتاز سینمائی پایتخت

آسیا ـ رکس

شهوند ـ لیدو ـ نپتون ـ ژاله ـ توسکا ـ المپیا
پاسارگاد ـ شرق ـ فیروزه

کارگردان کامران قدکچیان . فیلمبردار جمشید الوندی فخیم زاده

سناریست : سیروس الوند محصول سازمان سینمائی هلن

همزمان با تهران در شهرستانهای* شیراز «پارس- پارامونت »* رشت «کوروش»* کرمانشاه «مهتاب ـ ایران » * همدان«تاج» *اهواز «دنیا » * قزوین « خیام » * قم «دروازه‌طلائی » * رضائیه « کریستال » * زنجان «لی‌لی» * تبریز « متروپل ـ کریستال » * بابل « مهر ـ داریوش »* آبادان «سهیلا- کیهان » * گرگان «امپایر» * بندرپهلوی « گل‌سرخ » * اندیمشک «پارادیا»

ماجرای برخورد یك اصفهانی زرنك با یك هلوی پوست کنده فرنگی ودوتاسیب‌زمینی وطنی!

از امشب در قویترین گروه سینمائی

اونیورسال ـ پاسیفیک ـ ایران ـ ساینا ـ رنگین کمان ـ تیسفون ـ موناکو ـ پرسپولیس ـ کارون ـ دریا ـ وآستارا (تجریش)

کارگردان خسرو پرویزی فیلمبردار جمشید الوندی تهیه‌کننده ایرج رحیم‌زاده محصول رودکی فیلم

همزمان با تهران در *اصفهان « چهار باغ ـ مایاك ـ مهتاب ـ پارس»* مشهد «آسیا- سانترال »* تبریز « آریا ـ مولن‌روژ» * کرمانشاه « آتلانتیك »* رشت « آسیا»* شیراز « پرسپولیس ـ کاپری » * اهواز «دنیا»* آبادان « سهیلا ـ کیهان »

از امشب در سینما

دنیا

راجندرا کومار
ویجنتی مالا

زندگی

سئانس ها ۳۰ر۱۰ صبح۱
۳۰ر۳ ـ ۶ ـ ۳۰ر۸ بعدازظهر
آ ـ ۶۳۶۵۸

از امشب فقط در سینما

رادیوسیتی

اوبرای انتقام رفته بود ولی بدام تبهکاران افتادو ...

ژان لوئی ترن تینیان
آن مارگرت . انجی دیکینسون
درفیلمی بکارگردانی : ژاك دریدی

گیشه رادیوسیتی همه‌روزه برای رزرو بلیط آماده است

پس از تصویب لایحه جدید وزارت کار

۲۰۰ هزار کارمند بخش خصوصی

بیمه درمانی وحوادث خواهند شد.

لایحه بیمه درمانی کارمندان بخش خصوصی دیروز از طرف وزارت کار وامور اجتماعی تقدیم مجلس شورایملی شد.

براساس لایحه مزبور متجاوز از ۲۰۰ هزار نفر از کارمندان بخش خصوصی چون کارمندان بانکها- کارمندان‌واحدهای مختلف‌موسسات خصوصی باپرداخت ۲ درصد از حقوق خود درمامدر برابربیماریها وحوادث بیمه درمانی خواهند شد.

میزان حق بیمه این کارمندان ٦ درصد میباشد که ۲ درصد آنرا کارمند و ٤ درصد دیگر را کارفرما خواهد پرداخت . این مبلغ در صندوقهای حمایت کارمندان‌بخش خصوصی جمع میشود و کارمندان از طریق صندوق مزبور براساس آئین‌نامه‌ای که پس از تصویب لایحه تنظیم میشود ، در برابر پرداخت فرانشیز از مزایای بیمه درمانی استفاده خواهند کرد.

اساس بیمه درمانی کارمندان بخش خصوصی بر سیستم آزاد بودن بیمار در انتخاب پزشک و موسسه درمانی گذارده شده‌است.

باتصویب این لایحه و اجرای قانون تامین درمان کارمندان‌دولت هم‌اکنون کلیه طبقات بخش دولتی و خصوصی کشور زیر چتر بیمه درمانی قرار خواهند گرفت .

تغییر نام وزارت راه

به وزارت راه وترابری

بمنظور اعمال سیاست‌جامع و هماهنگ برای حمل ونقل‌کشور و توسعه، تجهیز، گسترش ، نگاهداری و ایجاد تاسیسات زیربنائی آن با توجه‌بمقتضیات توسعه اجتماعی ، اقتصادی ، حفاظت،محیط‌زیست،جهانگردی ودفاع ملی ، نام وزارت راه به‌وزارت راه وترابری تغییر می‌یابد و دولت لایحه‌ای دراین زمینه به مجلس می‌برد. با تغییر نام‌وزارت راه علاوه‌برتشکیلات، اختیارات، وظایف‌و مسئولیتهای این وزارتخانه ، کلیه امور ترابری (حمل ونقل) کشور در وزارت راه و ترابری متمرکز خواهد گردید .

سازمان بنادر در وزارت راه

سازمان بنادر و کشتیرانی با کلیه کارکنان، تشکیلات بودجه و اعتبارات و دارائی‌وتعهدات و وظائف آن از وزارت‌دارائی منتزع می‌شود وبصورت‌سازمان وابسته به‌وزارت راه وترابری منتقل می‌گردد و کلیه‌اختیارات و وظائف وزیر دارائی‌درسازمان بنادر و کشتیرانی و شورای عالی آن به وزیر راه وترابری و اختیارات ووظایف وزیرراه در شورای عالی بوزیر دارائی واگذار می‌شود .

یك سازمان جدید

در لایحه تجدید تشکیلات و تعیین‌وظایف وزارت‌راه همچنین پیش‌بینی گردید «واحد مطالعه هماهنگی حمل ونقل درکشور» از نخست وزیری منتزع وبه صورت«سازمان‌هماهنگی‌ترابری کشور»باکلیه کارکنان،تشکیلات، بودجه، اعتبارات و دارائی و تعهدات به وزارت راه‌وترابری منتقل می‌گردد و کلیه وظایف و اختیارات آن به وزارت راه و ترابری واگذار میشود .

اختیار ادغام یا انحلال

در لایحه جدید به وزیر راه و ترابری اختیار داده شد که تشکیلات هر یک از سازمانها و موسسات واحدهای تابعه یا وابسته آن وزارتخانه را در صورتی که‌لازم‌تشخیص دهد، ادغام یا منحل نموده و تشکیلاتی براساس وظایف‌مذکور در لایحه و سایر قوانین‌باتائید سازمان امورادارى واستخدامی کشور تنظیم نماید . همچنین وزارت راه و ترابری مجاز خواهد بود با نظر سازمان امور اداری و استخدامی‌کشور بمنظور تربیت و تجهیزنیروی انسانی ماهر،برای اجرای‌وظایف خود برنامه‌های اموزشی لازم را تهیه نماید و راسا یاباهمکاری موسسات ذیربط به مرحله‌اجرا درآورد .

گارد بنادر و گمرکات

پیش‌بینی گردید گارد بنادر و گمرکات به دو گارد جداگانه «بنادر» و «گمرکات» تقسیم شود. وظایف و اختیارات گارد بنادر از وزارت دارائی منتزع وبه‌وزارت راه وترابری منتقل خواهد شد. اعتبار گارد بنادر و گمرکات نیز به ترتیب فوق تفکیک و سهم «گاردبنادر» دراختیار وزارت راه و ترابری قرار خواهد گرفت .

با اجرای طرح جدید

یک خیابان سی‌متری بین‌ژاله و امین‌حضور احداث میشود

خیابان ژاله با احداث یک خیابان جدید با سه راه امین حضور متصل می‌گردد وترافیک خیابان ری بطور مستقیم به ژاله و بهارستان و دروازه شمیران هدایت خواهد شد . پهنای این خیابان سی متراست و تاکنون شصت درصد اماکن این مسیر تخریب شده است .

شصت و پنج مغازه‌دار خیابان پشت مسجد سپهسالار امروز طی‌تماسی با روزنامه ازمسئولان امور خواستند تا تکلیف آنها را در برابر طرح ایجادخیابان جدید بین ژاله و امین حضور تعیین کنند ، مغازه‌داران گفتند دادوستد املاک در این منطقه وضع عادی دارد ولی مالکان و سازمانهای مسئول هرکدام اعاده حق کسب و پیشه و چگونگی انجام این طرح‌رابعهده یکدیگر موکول می‌کنند و همین امر سبب شده که پیشه‌وران‌این مسیر ازآینده خود بی‌خبرمانند و نتوانند تصمیم قاطعی دراین مورد بگیرند .

در فاصله این دو نقطه مغازه های متعددی مانند : آرایشگاه، قهوه‌خانه ، لباسشوئی، نانوائی، خیاطی ، قنادی فروشی ، میوه فروشی ، وجود دارد

خبرنگار ما ضمن بازدید از محل اعلام کرد که خیابان‌جدید در فاصله بین بیمارستان شفا یحیائیان واقع در سه راه ژاله راه امین حضور آخرین مراحل مقدماتی خود را می‌گذراند و تاکنون بیش از شصت درصد خانه های این مسیر خریداری شده .

اظهار نظر میشود با این‌اقدام ترافیک سه راه ژاله ، میدان بهارستان، سرچشمه و سیروس تا حدقابل توجهی آسانتر انجام می‌گیرد و خیابان ری بطور مستقیم به خیابان ژاله متصل خواهد شد .

طرح دیگر شهرداری آنست که سه راه امین‌حضور ازطریق نایب‌السلطنه به خیابان شهباز امتداد پیدا کرده و بجای‌کوچه های باریک موجود ترافیک از خیابان عبور داده شود .

با سپردن تعهد خدمت در سازمان بیمه های اجتماعی

دانشجویان پزشکی وپزشکان دوره تخصصی حقوق دریافت میکنند

*** کارکنان بیمه‌های اجتماعی برای گذراندن دوره های تخصصی بیمه به خارج فرستاده میشوند**

شورایعالی سازمان بیمه های اجتماعی آئین‌نامه جدیدی را بتصویب رسانید ،براساس این‌طرح دانشجویان سالهای آخر دانشکده های پزشکی‌در صورت تمایل به استخدام‌بیمه های اجتماعی درخواهندآمد .

فضل‌اله معتمدی مدیر عامل سازمان بیمه های اجتماعی‌ضمن اعلام مطلب فوق‌گفت سازمان بیمه های اجتماعی این تصمیم را بمنظور تامین کادردرمانی‌خود در تهران و شهرستانها اتخاذ کرده و تعهد نموده است به دانشجویان دانشکده‌های‌پزشکی وپزشکانی‌که دوره تخصص می بینند درازاء سپردن تعهدخدمت به سازمان ماهیانه‌حقوق‌پرداخت نماید .

وی افزود : بموازات این‌تصمیم پزشکان عمومی‌سازمان‌درصورت موفقیت درکنکور تخصصی دانشکده های پزشکی تهران ، شهرستانها نیز میتوانندبادریافت حقوق به تحصیل ادامه دهند.

*** اعزام کارمند به خارج**

مدیر عامل سازمان بیمه‌های اجتماعی‌همچنین‌خاطرنشان‌ساخت در آئین‌نامه جدید اعزام عده‌ای از کارکنان‌سازمان‌برای‌گذراندن دوره های انستیتوو کالج های بیمه به کشور های خارج در نظرگرفته شده است. کارکنان بیمه های اجتماعی طی یك سال تا دو سال برای کسب تجارب‌و اطلاعات درزمینه‌بیمه‌های‌اجتماعی در کشور های خارج بسرخواهند برد .

*** استخدام کارآموزان**

معتمدی متذکرشدبرای‌تامین کادر اداری سازمان کارآموزان مدرسه‌بیمه که هم‌اکنون‌درواحد های‌مختلف‌سازمان‌به کارآموزش مشغول‌اند پس‌از اخذ گواهی نامه پایان تحصیلی به استخدام سازمان درخواهند آمد .

هروئین درزیر تمبر !

شیراز – بامداد امروزیک پاکت پستی که از تهران ، به‌آدرس‌زندان‌شهربانی‌شیراز ارسال شده بود ، بدست ماموران زندان افتاد و ماموران زندان که به طرز چسباندن تمبر روی پاکت مشکوک شده بودند ، آنرا موردبررسی دقیق قراردادند واززیر تمبری که روی‌پاکت چسبیده بود ، یک پاکت کوچک محتوی ٦ سانتی‌گرم هروئین بدست آوردند !

این پاکت وسیله کارمند یکی از سینما های تهران برای مصطفی دشتبانی که بجرم قاچاقچیگری درزندان شهربانی شیراز بسر میبرد فرستاده شده‌بود.

شعبه حزب کمونیست‌عراق در بصره

بغداد – خبرگزاری فرانسه- روزنامه«الطریق الشعب »ارگان حزب کمونیست عراق گزارش داد که حزب کمونیست مانند احزاب بعث و دموکراتیک کرد یکمرکز رسمی دربصره دایر کرده است .

مراسم گشایش این مرکزهفته گذشته با حضور عده زیادی از کارگران ،دهقانان ،دانشجویان و روشنفکران‌جوان انجام‌گرفته است .

الطریق الشعب از گشایش مرکز حزب کمونیست بعنوان گام جدیدی در راه تجدید فعالیت جبهه ملی یاد کرده است .

دنیای ورزش شنبه‌ها منتشرمیشود

خبرهای تلفنی شهرستانها

فروشگاه سیار برای ساکنان جزایر

بندر عباس – برای مبارزه با گرانفروشی ، بدستور مهندس ظهیری استاندار استان ساحلی صبح امروز یک فروند «لندی- کرافت» بنام فروشگاه تعاونی سیار خلیج فارس‌از بندرعباس، عازم بنادر و جزایر خلیج‌فارس ودریای عمان شد تا ارزاق عمومی و تربار مورد نیاز را در اختیار ساکنان این مناطق قرار دهد.

اجناس این فروشگاه ،وسیله موتور لنج و هلیکوپتر ، ازبندر عباس و نقاط مختلف ، به «لندی کرافت» تحویل میشود و وسیله این فروشگاه سیار ،در اختیار مردم جزایر قرار خواهدگرفت. مسئولیت‌فروشگاه تعاونی سیار را تیمسار سرتیپ پورگودرزی بعهده دارد .

خطر طغیان بهمنشیر

آبادان – دیشب در جلسه انجمن شهرستان آبادان ،گفته شد که قسمتی از رودخانه «بهمنشیر» آبادان ، بعلت لولەگذاری و رسوبات رودخانه، پرشده و خطر طغیان رودخانه، ساکنان مسیر آنرا تهدید میکند وباید اقدامی در این مورد ، صورت گیرد، فرماندار آبادان، در این جلسه یک هیات ٤نفری را مامور رسیدگی به اینکارکرد تا ضمن رسیدگی به آن ،نتیجه مطالعات خود را به فرمانداری اعلام کند.

سومین جلسه‌کنفرانس

آبادان – بامداد امروز سومین‌جلسه کنفرانس‌انجمن پزشکی خلیج فارس ، در آبادان تشکیل شد وآقایان: قزلباشیان از تهران درمورد خونریزی معده و روده ، دکتر رحمتیان مدیر عامل انجمن جلوگیری از سرطان پیرامون فعالیت انجمن و تحقیقات آن مطالبی ایراد کردند .

همچنین دکتر « خوانا » از عربستان سعودی درباره نارسایی کبدی ، دکتر سرکسیان از دانشگاه تهران راجع به سرطان حنجره و دکتر محمد علی شیخ از دانشگاه تهران در باره ناراحتی‌های عصبی‌سخنرانی کردند.

بازدید از جاذبه های جهانگردی !

اصفهان : سیصد تن از شرکت‌کنندگان دوازدهمین‌کنگره انجمن بین‌المللی تنظیم کنندگان سفرهای‌دستجمعی بمنظوربازدید از جاذبه‌های جهانگردی اصفهان وارد این شهر شدندو مورد استقبال مسئولان سازمان جلب سیاحان اصفهان قرار گرفتند . این عده از نقاط باستانی اصفهان دیدن کردند.

رئیس جدید بهداری

آبادان – بدستور پروفسور پویان وزیر بهداری ، دکتر وزیری رئیس اداره خدمات بهداشتی خوزستان به ریاست اداره بهداری آبادان منصوب شد.

دکتر علی بختیار رئیس‌سابق بهداری آبادان نیز به اهواز انتقال یافت .

انتخاب شهردار جدید

شیراز – بعد از ظهر امروز انجمن شهر شیراز، شهردار جدید را انتخاب خواهد کرد و گفته میشود اعضای انجمن آقای دکتر میر هادی شاپوریان را به احتمال‌قوی به سمت‌شهردار انتخاب خواهند کرد.

افزایش حقوق رفتگران

تبریز: حقوق رفتگران‌شهرداری ناحیه ۳ تبریز افزایش یافت. طی مراسمی که در محل شهرداری این‌ناحیه تشکیل‌شد، کفیل شهرداری ابلاغ افزایش حقوق رفتگران را به آنان‌تسلیم کرد.

یکهزار ویکصدتن ازرفتگران نواحی مختلف شهرداری‌بموجب نظام جدید استخدامی ، حکم اضافه حقوق خود را بتدریج دریافت می‌کنند ، حداقل‌حقوق رفتگران چهار هزار ریال و حداکثر پنج هزار و ششصد ریال است .

خرید ۱۲۰ گاوآمریکائی

آبادان – دیروز یکصدو بیست گاو اصیل آمریکایی ، باه فروند هواپیما به آبادان حمل شد.

گاوهای نژاد آمریکایی ، وسیله‌وزارت‌کشاورزی ازآمریکا خریداری شده است . این‌گاو ها برای نگهداری به اهواز انتقال یافتند.

حوادث شهرستانها

★ کرج- بعد از ظهر دیروز حریقی در منزل آقای‌هاشمی واقع در «گوهر دشت» کرج رویداد و کارگری بنام «رضا مطیع مطاع» که سرگرم‌نصب موکت بود دچار سوختگی شد و پس از انتقال به بیمارستان درگذشت . ضمنا دیروز در باغ «گلستانیان» واقع در محمدآباد شاهدشت جنازه‌های دو نفر باسامی‌علی و اسعد پیدا شد و فعلا علت فوت این دو نفر معلوم‌نشده است .

★ شهرری- طاهره میرزایی (۳ساله) در یکی از خانه‌های «ظهیرآباد» شهرری درحوض افتاد و خفه شد .

★ شمیران – نصرت امانی (٦۰ ساله) در تصادف با موتوسیکلت کشته شد. حادثه در خیابان پهلوی روی داد.

★ اهواز- شکر علی عجمی به اتهام قتل در شعبه دوم دادگاه جنایی خوزستان، به ۸ سال زندان محکوم شد .

★ اصفهان – در تصادفیک کامیون با وانت باری درراه اصفهان، دو نفر باسامی صدیقه و کوکب رحمان پور کشته شدند .

★ اهواز : ابو الحسن‌کریمی ۱۸ ساله با شلیک گلوله‌ای بزندگی خود خاتمه داد.گفته می‌شود علت خودکشی ابو الحسن ناراحتی اززندگی بوده است .

★ شیراز – کرامت نظافت نگهبان پارک فرحناز شیراز در خیابان «صدری» این شهر با اتومبیل تصادفکرد و کشته شد .

★ اصفهان- رجبعلی‌صالحی ۱۵ ساله و علی مختاری (۱۷ ساله) بعلت استنشاق گاز زغال، خفه شدند . این حادثه دیشب در یکی از ساختمانهای نیمه‌تمام دروازه دولت اصفهان روی داد.

آگهی استخدام رسمی

وزارت دادگستری طبق مفاد قانون استخدام کشوری ٤٥۷ نفر را از طریق امتحان و مسابقه بشرح زیر استخدام میکند

ردیف-عنوان‌شغل	شرایط احراز	تعداد موردنیاز	شهرستان محل خدمت	گروه‌قطعی
۱-عددکاراجتماعی	دارا بودن دانشنامه لیسانس در رشته خدمات اجتماعی	۸ نفر	تهران	۷
۲- متصدی امور دفتری یک	دارا بودن مدرک پایان تحصیلات دوره اول متوسطه و طی دوره کارآموزی در زمینه مربوط	۱۵۹ نفر	تهران(۱۹نفر)سنندج (۷نفر)تبریز- کرمانشاه - اصفهان‌هریک (٤نفر) رضائیه- آبادان- شیراز -جیرفت - زاهدان- هریک (۳نفر)لاهیجان - ساری - گرگان- خوی- ماکو-میاندوآب- همدان -ایلام -اهواز- نورآباد دلفان - بندر مامشهر -کرمان - زاهدان - چامبهار - زابل - قروه - هریک (۲نفر) وبرای هریک‌از شهرستانهای‌قیدار- سنگسر سمنان- دامغان - رشت- بندرپهلوی - طوالش - شاهی - آمل - گنبدکاوس - بهشهر -اردبیل - ارسباران - مشکین‌شهر - مراغه - خلخال -شبستر -جلفا - آذرشهر - بناب -پارس آباد مغان - مهاباد - بوکان -سردشت - نقده- تکاب- پیرانشهر -قصرشیرین- هرسین -گیلانغرب- رامهرمز - ایذه مسجد سلیمان- کوهدشت - شوشتر - آغاجاری- دزفول - خرم‌آباد - بروجرد - الیگودرز - گچساران - دهلران- بهبهان - بوشهر - گناوه - فسا- داراب - آباده - تفت - یزد -بافت - برازجان - شهربابک - سیرجان - راور - زرند- مشهد- بیرجند - درگز - سرخس - قوچان- تربت حیدریه - گناباد- قائنات - سبزوار- اردستان - خوانسار - شهرضا - نطنز - بروجن - سمیرم - ایرانشهر - خاش - سراوان - بیجار - مریوان - سقز - (یکنفر) .	۳
۳- بایگان دو	دارا بودن مدرک پایان تحصیلات دوره اول متوسطه و طی کلاس بایگانی	۷۷ نفر	تهران (۷نفر) رضائیه (۳نفر) رشت - تبریز - قصر شیرین - کرمان - زاهدان - هریک (۲نفر) وبرای هریک از شهرستانهای قیدار - سنگسر سمنان - گرگان- شاهی - ارسباران - میانه - جلفا - مرند - پارس‌آباد مغان - نقده - ماکو - بوکان - تکاب - پیرانشهر- کرمانشاه - گیلانغرب- هرسین - ایلام - پاوه - ملایر - همدان - شاه‌آباد - دهلران -دشت میشان- رامهرمز- آغاجاری - ایذه - نورآباد دلفان - بندر ماهشهر - الیگودرز - گچساران- اصطهبانات - آباده - گناوه - تفت - سیرجان - زرند - یزد - بافق - بندر عباس - میناب - کاشمر - اسفراین - قائنات - بجنورد - سرخس - بروجن - شهر بابک - سمیرم - همایونشهر - شهرکرد - چامبهار - سقز - سنندج - قروه - بانه - ایرانشهر - (یکنفر) .	۲
٤- مامور ابلاغ واجراء یک	دارا بودن مدرک پایان تحصیلات دوره اول متوسطه و طی دوره کارآموزی در زمینه مربوط	۹۷ نفر	تهران (٦ نفر) - سنندج (٤نفر)-کرمانشاه(۳نفر)قیدار-سنگسر سمنان- طوالش- تبریز- شبستر- پارس آبادمغان- بناب- پیرانشهر- تکاب- ایلام- گیلانغرب- هرسین- دهلران - الیگودرز- گچساران - نورآباددلفان- جیرفت- گناوه- تفت- راور- زرندسرخس-سمیرم- سقز هریک (۲نفر) و برای هریک از شهرستانهای قزوین - ساری - مشکین‌شهر - خلخال- جلفا - ارسباران - نقده - رضائیه - ماکو - خوی - بوکان - شاهپور - پاوه اسدآباد - شوشتر - آغاجاری - ایذه - درود - بهبهان - آباده- شیراز - بوشهر - جهرم - سیرجان - کرمان - بندر عباس - بم - درگز- طبس- قوچان - تربت حیدریه - اصفهان - بروجن - زابل - بیجار - قروه - (یکنفر) .	۳
٥- راننده وسائط نقلیه تندرو یک	دارا بودن مدرک تحصیلات پایان دوره ابتدائی و داشتن گواهینامه رانندگی پایه دو همگانی	۳۰ نفر	محلات - رشت - طوالش -ساری - شاهی - بابل - مشکین شهر - تبریز - اردبیل - شبستر - بناب - پارس‌آباد مغان -تکاب پیرانشهر - گیلان غرب هرسین - گچساران - دهلران - فسا- اردکان - زرند - راور -برازجان - گناوه - سرخس - اصفهان - سمیرم - زاهدان -سراوان - سنندج هریک (یکنفر)	۲
٦- تلفنچی یک	دارابودن مدرک تحصیلات پایان دوره ابتدائی و گذراندن دوره آموزشی یاآشنائی لازم در رشته مربوط	٥ نفر	رشت - رضائیه - اهواز -سنندج - بندر عباس .	۲
۷- مکانیسین تاسیسات یک	دارابودن مدرک تحصیلات پایان دوره ابتدائی و گذراندن دوره آموزشی مکانیسین تاسیسات یا دو سال تجربه در رشته شغلی خدمتکار فنی	۹ نفر	گیلان - رضائیه - مهاباد -کرمانشاه - آبادان - خرمشهر - کرمان - خراسان - سنندج هریک (یکنفر) .	۲
۸- نگهبان یک	دارابودن مدرک تحصیلات پایان دوره ابتدائی	٤۳ نفر	تهران(۲نفر)- دماوند- فیروزکوه- رودبارالموت - کاشان - شاهرود - طوالش - لنگرود - ساری - بابل- بابلسر -شهسوار- رامسر - نوشهر - بهشهر -تبریز - میانه - خلخال - مشکین شهر - شبستر - بناب-پارس‌آباد مغان - تکاب - پیرانشهر - هرسین - ایلام - گیلانغرب -اهواز - گچساران - دهلران - آباده - نی‌ریز - گناوه - زرند - تفت - راور - بم - سرخس - نطنز - شهرضا- سمیرم -مریوان- هریک (یکنفر).	۱
۹- مامور سالن تشریح یک	دارا بودن مدرک تحصیلات پایان دوره ابتدائی	۹ نفر	ساری - تبریز - رضائیه - اهواز - شیراز - کرمان -اصفهان - زاهدان - سنندج - هریک (یکنفر)	۱
۱۰- نامه‌رسان	دارا بودن مدرک تحصیلات پایان دوره ابتدائی و داشتن گواهینامه رانندگی موتورسیکلت یا دوچرخه	٦ نفر	تهران (٦نفر).	۱
۱۱ پیشخدمت یک	دارابودن مدرک تحصیلات پایان دوره ابتدائی	۱٤ نفر	تهران (٥نفر) زاهدان (۲نفر) قزوین - دماوند - بابل - تبریز- بوشهر - اردستان - خاش‌هریک (یکنفر) .	۱

کسانیکه در امتحانات ادواری سال ۱۳۵۰ سازمان‌امور اداری واستخدامی کشور قبول شده‌اند نیز میتوانند برای مشاغل ردیفهای ۲الی٤ داوطلب استخدام شوند اینگونه داوطلبان باید اصل گواهینامه قبولی خود در امتحانات ادواری سال ۱۳۵۰ را همراه فرم ضمیمه ارسال دارند واز پرداخت مبلغ حق ثبت‌نام وگذراندن امتحان کتبی معاف خواهند بود. داوطلبان واجد شرایط میتوانند برگ درخواست زیر این آگهی را تکمیل کنند وبا دو قطعه عکس ٤×۳ خود و رسید بانکی مبلغ چهارصد ریال برای داوطلبان شغل ردیف یک و مبلغ سیصدوپنجاه ریال برای داوطلبان مشاغل ردیفهای ۲ الی ٤و مبلغ ۱۵۰ ریال برای داوطلبان‌مشاغل ردیفهای ٥الی۱۱ که بایددریکی از شعب‌بانکملی ایران بحساب شماره ۹۸۰ خزانه پرداخت شده باشد بایست سفارشی حداکثر تا ده روز پس از انتشاراین آگهی به نشانی اداره کل کارگزینی وزارت دادگستری ارسال دارند.

بعدارکی که بعد از این تاریخ به پست تحویل داده‌شود ترتیب اثر داده نخواهد شد. م‌الف ۱۵۰٤٥

تاریخ ومحل دریافت پروانه ورود بجلسه امتحان ومسابقه بوسیله آگهی در همین‌روزنامه باطلاع‌داوطلبان خواهد رسید. **وزارت دادگستری**

برگ درخواست شغل از وزارت دادگستری

نام خانوادگی — نام — نام‌پدر — شماره شناسنامه
محل صدور — تاریخ تولد — مدرک تحصیلی — وضع خدمت وظیفه
داوطلب شغل (فقط یک شغل) — شهر مورد تقاضا (فقط یک شهر)
نشانی کامل — شهر — خیابان — کوچه
شماره منزل — تلفن — امضاء داوطلب

آگهی مزایده

اداره کل بهداری استان فارس یک دستگاه اتومبیل آریا سواری بشماره ۱۷٥۲۳ موجود در پاسگاه پلیس راه شیراز – تهران از طریق مزایده بمعرض فروش میگذارد .

طالبین میتوانند پس‌از رویت اتومبیل مذکور پیشنهادات خود را تا آخر وقت اداری روز ۱٤ر۹ر۱۳٥۲ بضمیمه یکبرگ فیش بانکی مربوط به واریز مبلغ دوهزارو پانصد ریال بحساب سپرده شماره ۲٥۱٥۳ این اداره در بانک ملی ایران شعبه‌شیراز بعنوان سپرده بدفتر این اداره کل واقع در خیابان مشیرفاطمی تحویل و رسید دریافت نمایند جلسه مزایده در ساعت ۸ صبح روز ۱٥ر۹ر۱۳٥۲ تشکیل خواهد شد .

حضور پیشنهاد دهندگان در جلسه متشکله آزاد خواهد بود ضمنا هرگونه مالیات و عوارض و هزینه آگهی و غیره‌بعهده خریدار میباشد .

اداره کل بهداری در رد یا قبول یک یا کلیه پیشنهادات مجازاست .

دکتر اسفندیار امیرشاهی- مدیرکل بهداری استان فارس

آگهی مجمع عمومی عادی بطور فوق‌العاده شرکت ارساگاز «سهامی خاص»

چون در مجمع عمومی عادی که بطور فوق‌العاده در اول آذر ۱۳٥۲ تشکیل گردیده بود، اکثریت صاحبان سهام در جلسه حضور نداشتند بنابراین بنابدستور اساسنامه طبق قانون تجارت از کلیه صاحبان سهام دعوت میشود که در روز شنبه ۲٤- آذر ۱۳٥۲ ساعت چهار بعدازظهر در محل شرکت حضور بهمرسانند.

دستور جلسه: ۱- تجدید نظر در انتخاب هیئت مدیره
۲- انتخاب عضو علی‌البدل هیئت مدیره.

«استخدام فارغ‌التحصیل رشته موتور و هواپیما»

باشگاه هواپیمائی شاهنشاهی بمنظور توسعه کادر آموزشگاه عالی فنی تعدادی فارغ‌التحصیل رشته موتور و هواپیما را که بتوانند رشته مربوطه رابه‌زبان انگلیسی تدریس نمایند استخدام می نماید .

بدین وسیله از آقایان و بانوان داوطلب که رشته تعمیر و نگهداری و آیرودینامیک هواپیما را گذرانده باشند دعوت‌می شود که با دردست داشتن مدارک خود همه روزه باستثنای تعطیلات رسمی از ساعت ۱٦ الی ۱۸ تا آخر آذر ماه ٥۲ به باشگاه هواپیمائی شاهنشاهی اداره کارگزینی واقع در تهران خیابان فرودگاه مهرآباد شمالی مراجعه و یا با صندوق پستی ۲۸٤۳ مکاتبه نمایند .

باشگاه هواپیمائی شاهنشاهی
آ-٦۳۷۱۰

تبریکات

جناب‌آقای دکتر اکبرپو رباقرریاست محترم بهداری شهرستان ری

ازاینکه انتصاب شایسته جنابعالی موجب مسرت‌فرهنگیان و دانش پژوهان این شهرستان گردیده است صمیمانه تبریک گفته و موفقیت روز افزون شما را درخدمت بشاهنشاه و مردم آرزومندیم .

تقی‌شریفیان . مهندس علی‌فرزانه . مهندس‌احمدفرزانه

جناب‌آقای رادمهر شهردار محترم منطقه ۱۰

انتخاب شایسته جنابعالی‌رابمقام شهرداری منطقه شمیرانات صمیمانه تبریک‌عرض‌نموده توفیق خدمتگزاران‌به شاهنشاه‌آریامهر را از خداوند بزرگ خواستارم .

مدیریت سینماهای‌کایروو قصرطلائی‌اراک – وجیه‌الله‌عباسی

جناب آقای دکتر پروفسور پویان وزیر محترم بهداری

انتصاب آقای دکتر اکبر پور باقر که از سربازان انقلاب می‌باشد به سمت مدیر عامل انجمن و رئیس بهداری‌شهرستان ری تبریک عرض نموده موفقیت ایشان را در راه خدمت به شاهنشاه آریامهر و ملت‌عزیزایران از خداوند متعال‌خواستاریم.

حاج علی اکبر فراهانی – حاج ناصر امینی
آ-٦۳۸٤٤ ۱-۲

جناب آقای پرفسور پویان وزیر محترم بهداری
جناب آقای دکتر محمد باقرمشایخی‌مدیرکل بهداری استان مرکز

انتصاب شایسته شیر مرد ارجمند جناب آقای دکتر اکبر پور باقر را به سمت مدیر عامل‌انجمن و رئیس بهداری شهرستان ری صمیمانه تبریک می‌گویم .

دبیر باشگاه لاینز شهرستان ری – حاج محمد دهقان نژاد

جناب سروان عزیزی

آرزوی قلبی ما موفقیت روزافزون شما است .
ارتقاء درجه آنجناب را تبریک عرض می‌نمائیم .

سرهنگ آقامحمدی ، علی حیدر آقامحمدی ، عباس و محمدرضا آقامحمدی ، ولی‌الله آقامحمدی ، اسدالله عزیزی ، علی جمالی .

جناب سرگرد مجید طیبی

ترفیع درجه سرگردی راتبریك گفته و موفقیت حضرتعالی‌را در راه خدمتگزاری به شاهنشاه آریامهر و میهن عزیز ازخداوند بزرك مسئلت داریم.

گرگان –خان‌آقا شجاعی‌و بانو

تیمسار سرتیپ هوشنگ آذرهوش

ارتقاء جنابعالی را بدرجه سرتیپی‌از صمیم قلب تبریک عرض نموده موفقیت آن تیمسار معظم را در راه خدمت به شاهنشاه آریامهر و میهن عزیز از خداوند بزرگ خواهانم.

عباس غروی یکتا

تلفن سرویس حوادث ۳۱۱۲۱۲

دختری بوسیله چاقو دانش آموزی را بقتل رسانید

متهم بقتل که دختر جوانی است همیشه لباس مردانه میپوشد و بین آشنایان و همسایه ها به جاهل محل معروف است !

لاهیجان ـ دختری با ۱۵ ضربه چاقو ، یک دانش آموز دختر را کشت !

جنایت ، دیشب در محوطه دبیرستان «آریاشماره۳» لاهیجان روی داد .

متهم به قتل مهین پدیدارنظر نام دارد و دختر مقتول ، زهرا امین نام داشت .

ساعت ٦ بعد از ظهر دیروز در حالی که زهرا در کلاس تقویتی زبان خارجی نشسته و به سخنان دبیر گوش میداد ، دختری به نام مهین پدیدارنظر ، بدبیرستان مراجعه کرد و بعنوان دادن پیغام مهم به زهرا ، او را از کلاس بیرون کشید .

زهرا و مهین بمحوطه دبیرستان رفتند و مهین با چاقو ۱۵ ضربه به بدن زهرا وارد آورد ، باصدای داد وفریاد زهرا ، سایر دانش آموزان و دبیر از کلاس بیرون ریختند و دبیر زیان دختر مجروح را برای معالجه با اتومبیل خود، به بیمارستان رساند ، اما قبل از اینکه زهرا به بیمارستان برسد، در اتومبیل درگذشت .

مهین (متهم بقتل) همسایه زهرا میباشد و همیشه لباس مردانه به تن میکند و بین ساکنان محله بعنوان «جاهل محل» معروف است!

این مرد درمقابل خرید زمین
چک های بی محل میداد

صدوشش میلیون ریال چك های بی‌محل متهم به جریان قانونی گذاشته شده است .

دیروز دکترحسن هاشمی رئیس شعبه ۲۸ دادگاه جنحه تهران مردی را که متهم به صدور ٦ میلیون ریال چک بی محل است محاکمه کرد و متهم به ۱۲فقره حبس و پرداخت جزای نقدی محکوم گردید که در صورت قطعیت دادنامه یک فقره ۲ سال حبس و جزای نقدی بعنوان کیفر اشد در باره متهم اجرا خواهد شد .

متهم در قبال خرید زمین به صاحبان آنها چک میداد و وقتی مدعیان خصوصی پرونده برای وصول چک های خود به بانک‌مراجعه‌میکردندمتوجه‌می‌شدند که چکها بلامحل‌هستند، براساس شکایت این اشخاص پرونده‌ای تنظیم شد و ماموران انتظامی‌پس از پی‌گیری‌سرانجام متهم را بازداشت کردند . وی در تحقیقات اولیه و بازپرسی دادگاه به جرم خود اعتراف کرد و رئیس محکمه جنحه‌پس ازبررسیهای لازم وی را محکوم کرد .

زن جوانی که از «هوویش» کتک خورده بود دست بخودکشی زد!

براساس گزارش خبرنگار ما در شمیران : این زن که طاهره نام دارد پس از بهبودی به اطرافیان خودگفت: تابحال چندین بار مورد خشم وغضب «هوو»یم قرارگرفته‌ام‌ودیروز که برای آخرین بار موردحمله‌واقع شدم و از دست او کتک‌خوردم تصمیم بخودکشی گرفتم و با خوردن مقداری تریاك خود را مسموم ساختم .

طاهره در دنباله اظهارات‌خود گفت : این درست است که وجود من باعث‌کم شدن محبت شوهرم نسبت به زن سابقش شده ولی باید این نکته رانیز در نظر داشت که اگر شوهرم همسر قبلی خود را دوست می‌داشت با من عروسی نمیکرد !

سرعت، اتومبیل‌را باینصورت‌درآورد!

شمیران : صبح دیروز هنگامیکه اتومبیل شماره ٥٦٦٢٦ تهران س برانندگی عباس محمدی از سه‌راه «زاهدی» خیابان نیاوران میگذشت بعلت سرعت بیش از حدواژگون گردید وبصورتی درآمد که در عکس ملاحظه میفرمائید!

خوشبختانه در این حادثه‌راننده مختصر جراحتی برداشت و از مرگ حتمی جان بسلامت برد.

زدوخورد درزمین فوتبال!

دهها نفر از طرفداران‌تیم تاج‌اهوازبداخل زمین‌ریختند و بازیکنان تیم حریف‌راکتك زدند !

اهواز ـ دیروز تیم تاج مسجد سلیمان که بنام تیم تاج اهواز در مسابقات باشگاهی این شهرستان شرکت کرده بود در حالیکه ۵ بازیکن تاج اهواز را در اختیار داشت با تیم فوتبال گمرک اهواز روبرو شد و پس از نوددقیقه با نتیجه مساوی صفر بر صفرزمین را ترک کرد.

بااتمام این بازی تیم تاج اهواز از راه یافتن‌به مسابقات یک‌چهارم نهائی باشگاههای اهواز محروم گردید وتیم گمرک با معدل گل بهتر (۸ گل‌زده و۲ گل خورده)در حالیکه مانند تاج ۵ امتیاز داشت به‌دور یک چهارم نهائی راه یافت.

بدنبال حذف تیم تاج اهواز از مسابقات وراه‌یافتن تیم گمرک‌به دور نهائی‌گروهی‌کثیر ازتماشاچیان طرفدار «تاج» که بشدت عصبانی شده بودند با حالتی برافروخته بداخل زمین استادیوم ولیعهد که محل انجام مسابقه بود ریختند و بازیکنان تیم گمرک اهواز رامورد حمله و ضرب و جرح قراردادند.

همین گزارش حاکیست: ماجرا با وساطت مامورین انتظامی پایان یافت و جریان تحت رسیدگی قرار گرفت.

آغازمحاکمه‌فروشنده ودکای‌تقلبی
۳ نفر براثر مصرف ودکای تقلبی درگذشتند

مهدی یادگاری

متهم در دادگاه اتهامات وارده را رد کرد وگفت من : بی گناهم !

روزگذشته محاکمه مهدی‌یادگاری مردی که متهم است با فروش ودکای تقلبی باعث مرگ ۳ نفر و مسمومیت ۲ نفر دیگر شده است در شعبه ۳ دادگاه جنائی تهران آغاز شد .

مهدی متهم است که با فروش عرق تقلبی باعث مرگ مصطفی قاسم‌زاده ، عباس‌نجفیان واسحق بلند قامتی شده است وهمچنین متهم است که با فروش ودکای تقلبی باعث مسمومیت ذبیح‌اله تفرشیان و علی‌اصغر رفیعیان‌شده است .

دیروز متهم برای تعیین تکلیف مقابل قضات شعبه ۳ دادگاه‌جنائی قرار گرفت .

ابتداء رضا امیر کلالی رئیس دادگاه به مهدی یادگاری گفت تو متهم به ۳ فقره‌مسمومیت منجر به فوت و ۲ فقره مسمومیت و ۵ فقره فروش‌مشروبات الکلی‌قاچاق هستی اتهامات وارده راقبول داری ؟

متهم در جواب‌گفت‌هیچکدام را قبول ندارم .

رئیس دادگاه سپس سئوال‌کرد: مغازه مشروب فروشی تو کجا است و تو چه نوع مشروبات در آن میفروشی ؟مهدی یادگاری اظهار کرد: مغازه من در فلکه میدان قزوین به نام فروشگاه یادگاری استضمنا من در ۳دانگ از رستوران نوبهار واقع در فرح آباد شریک هستم و در مغازه‌ام انواع مشروبات الکلی کارخانجات معتبر را میفروشم .

متهم دردادگاه ضمن رد اتهامات وارده منکرفروش مشروبات‌تقلبی شد ،دنباله این محاکمه امروز انجام شد .

باجعل شناسنامه وسند گمشده
کلاهبرداری ، زمین‌مردم رابه‌قیمت گزاف فروخت

مهدی سرخابی

این زمین‌بدون‌اطلاع صاحب‌اصلی آن چند دست گشته است !

مردی که سند زمینی راپیدا کرده بود توانست پس ازجعل شناسنامه خود آنرا بقیمت گزافی بفروشد .

این زمین چندین بار خرید و فروش شده بود تا اینکه صاحب اصلی‌آن از جریان اطلاع‌یافت!

چندروزقبل مردی بدادسرای تهران‌اعلام شکایت کرد که‌مدتی قبل ، من سند یک قطعه زمینی راکه‌در بخش ۱۱ شمیران‌دارم گم کرده بودم و هر چه گشتم نتوانستم سند گمشده را پیدا کنم ناچار از اداره ثبت‌المثنی گرفتم . اما هفته گذشته یکی‌از بستگانم که سردفتر است و از وجودزمین‌من نیز اطلاع‌داشت مرا دید پس از مدتی صحبت گفت چرا زمین مزبور را فروخته‌ام ؟

ازاین خبر اظهار بی‌اطلاعی کردم و گفتم من زمینم را نفروخته‌ام .اما او مرا بمحضر برد و وقتی من دفتر رامشاهده کردم متوجه شدم که زمین من چندین بار دست بدست گشته است و معامله شده است در حالیکه روح من از آن خبر نداشته !

شکایت این مرد را آقای سلامت معاون دادسرای تهران به بازپرسی شعبه ۳ دادسرای تهران ارجاع کرد و بازپرس پس‌ازیک سلسله تحقیق دریافت که شخصی بنام مهدی سرخابی سند گم شده زمین را پیداکرده و سپس یک جلد شناسنامه‌سفید نیز بدست آورده و مشخصات صاحب زمین را با عکس خود در آن شناسنامه منعکس کرده است و آنگاه زمین را در یکی از محضر ها بفروش رسانیده‌و پس از آن زمین چندبار خرید و فروش شده است . بازپرس توانست آدرس مهدی را بدست آوردودستورجلب‌اورا بدادسرا بدهد .

بازپرس در تحقیقات خود موفق شد به شناسنامه جعلی که‌مهدی با آن زمین رافروخته بود دست یابد .

بدستور بازپرس دادسرای تهران مهدی باتهام جعل شناسنامه و فروش زمین روانه زندان شد .

جسد در مزرعه

متهم به قتل درشعبه۲ دادگاه جنائی محاکمه میشود

روز گذشته در شعبه ۲ دادگاه جنائی استان مرکز محمد رضا شهریاری ۳۳ ساله به اتهام‌قتل مردی بنام اسکندر جاروئی محاکمه شد .

حادثه روز شانزده مهر ماه سال ۱۳۵۱ در یکی از روستا های شهریار روی داد در این روز جسد اسکندر در یکی از مزارع کشف گردید و بدنبال آن گفته شد که محمد رضا متهم به قتل اسکندر است .

وی پس از بازداشت و تنظیم پرونده ،در حوزه قضائی‌کرج، برای تعیین تکلیف به تهران انتقال یافت.روز گذشته محاکمه محمد رضا در شعبه ۲ دادگاه جنائی تهران آغاز شد ، ومتهم منکر اتهام وارده گردید ، دنباله محاکمه امروز انجام گرفت .

رستوران تاچارا

شام باموزیك درمحیط دلخواه ومطبوع شما

روزها ـ اضافه برغذاهای شناخته شده تاچارا

هرروزیك غذای ایرانی ـ جمعه ها چلوکباب

روزولت شمالی ـ زهره شماره ۴ تلفن : ۸۳۱٦۷۵

پنجمین هفته

نمایش فیلم عظیم

«پدرخوانده» در

شهر تماشا

سینما نمونه ایران

میدان ۲٤ اسفند

جنب سینما سانترال

مارلون براندو

درفیلم رنگی

پدرخوانده

براساس داستان

نویسنده معروف ماریوپوزو

THE GODFATHER

با شرکت : ال پاسینو

جیمز کان ـ ریچاردکانتی

استرلینگ هیدن ـ رابرت دوال

محصول کمپانی پاداموئنت

سئانسها ۱۱ صبح ۲٫۳۰ ٦ـ۹٫۳۰ بعد از ظهر

گیشه رزرو سینما تماشا

همه روزه برای رزرو بلیط آماده است .

با موفقیتی شگفت آور اینك :

آغاز ششمین هفته نمایش در

سینما آتلانتیک

گناهکاران جزیره بهشت

رنگی ـ باشرکت :

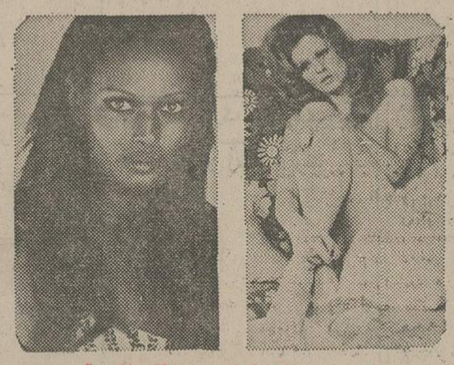

زعودی آرایا ـ ببالونکار

اوگوپالیاتی

تماشای این فیلم برای اشخاص کمتر از ۱۸ سال ممنوع است

جمعه ۹آذر

فیلم برگزیده سال :

میعادگاه خشم

باشرکت : فردین ، ایرج قادری و داودرشیدی

کنسرت زوج مشهور و محبوب روز

تیلاورامین

همراه باکنسرت دیگر هنرمندان معروف

حسین موفق وآرش

میهمان هفته نو ستاره سینمای ایران :

فرشته جنابی

همراه باجوائز ارزنده زیر :

کباب پز گازی نپتون مدل ٤۰۰ ، جاروی نپتون، خمیر دندان پاوه ، دیك زودپز سب، محصولات غذائی یك‌ویك ،ساعت تایمکس ، کرم کنتس، اجاق گاز مبله استیل جواهریان،کاست‌کاسپین گیسوی سوزن واشترن دنیای زن، موکت ،کاغذ دیواری پلاستر،محصولات‌گوشتی کادور ،هدیه‌ای از شامپو دیوا برای تمام تماشاچیان

فقط خانواده ها میتوانند از این برنامه استفاده کنند

بلیط این جشن باشکوه را میتوانید همه روزه از دبیرخانه انجمن ، همچنین صبح روز جمعه از گیشه تهیه فرمائید .

آدرس ـ خیابان بهار نبش‌نامجو ، تالار انجمن دوشیزگان و بانوان تلفن ۸۲٤۸۳۱

زندوکیلی ـ دوشیزه فریبا

دربزم ایرانی رستوران تالی‌هو

کریمخان‌زند ـ چهار راه خردمند تلفن ۸۲٦٦۸۰

نقد: کاغذدیواری موکت کفپوش

پلاستر: درهمه جا چشمگیر است

اقساط: تلفن مرکزپخش : ٦٦٦٦٦٥ ٤۸۷۵۱

مورد توجه دارندگان اتومبیلهای مرسدس بنز

چون اخیرا مشاهده شده تعمیرگاه های غیرمجازشمع های متفرقه که مغایر اصول فنی و نامناسب با آب وهوای ایران است برروی اتومبیل های مرسدس بنز نصب میکنند وهمین امر باعث نامرتب کار کردن موتور و خرابی آن‌میگردد خواهشمند است در موقع تعویض شمع اتومبیل خود دقت فرمائید برای اتومبیل های ساخته شده تا سال ۱۹۵۹ شمع W175T35 بافیلر ۷ر۰ میلیمتر و برای اتومبیل های ازسال ۱۹۵۹ ببعد شمع W175T30 بافیلر ٦ر۰ میلیمتر بکار برده شود .

شرکت سهامی دیزل الکتریک نماینده انحصاری‌محصولات بوش برای وسائط نقلیه تلفن ۳۰۸۱۱

شبهای باواریا

با آواز دلنشین «پرویز» خواننده یوم‌یوم و «نازی»

باغذا های دلچسب و مخصوص رستوران باواریا فیشرآبادجنب‌تی.بی.تی‌خیابان‌اراك‌تلفن۸۲۰۲٤۷

طلا

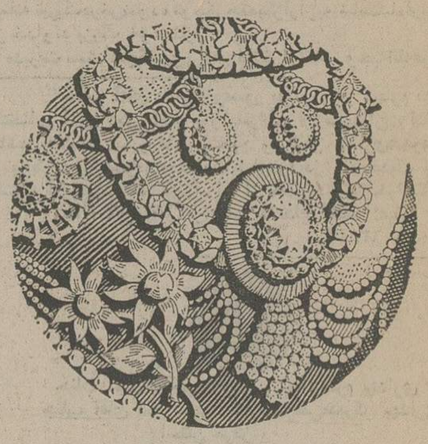

زینت آلات طلا

طلا ، از زمانیکه ارزش آن شناخته شد ، همیشه بصورت وسایل زینتی، مورد استفاده بوده است . زینت ـ آلات طلا علاوه بر زیبائی ، سرمایه‌ای مطمئن وزوال ناپذیر است که مرتبا بر قیمت آن افزوده میشود .

هدیه طلا

بزودی اعلام میشود

آگهی از شرکت مخابرات ایران

بمنظورگسترش وفراهم‌آوردن‌امکانات بیشتر برای واگذاری شماره های جدید قسمتی از کابلهای منطقه زیر مربوط بمرکز تلفن نورشرق .

«تعویض شماره۵۳و۲به ۳۵» بعلت‌ضرورت فنی از تاریخ ۱۰ر۹ر۵۲ برگردان میشودو ناگزیر اختلالاتی در ارتباط تلفنی مشترکان محترم روی خواهد داد .

شماره های جدید قبلا باطلاع مشترکان گرامی رسیده و در اختیار قسمت اطلاعات «۱۱۸» نیز گذاشته خواهد شد .

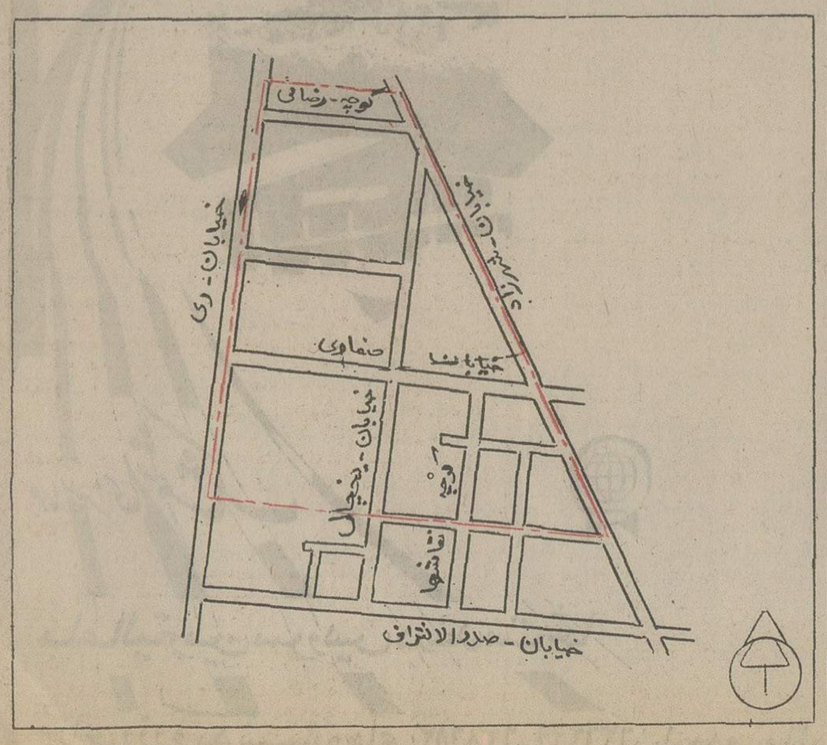

م‌الف ۱۵۵۵۹ آ ـ ٦۳۸۳۰ اداره نصب شبکه شرکت‌مخابرات‌ایران

آگهی استخدام درارتش شاهنشاهی ایران

اداره آجودانی ستاد بزرگ ارتشتاران برای تامین کادر ثابت گروهبانی در رسته های مختلف با شرایط و امتیازات زیر داوطلب میپذیرد :

۱ـ تابعیت دولت شاهنشاهی ایران .

۲ـ داشتن گواهینامه قبولی سوم متوسطه (دارندگان مدارک تحصیلی بالا در صورت تساوی سایر شرایط حق تقدم خواهند داشت) .

۳ـ داشتن صحت مزاج و تناسب اندام برطبق گواهی بهداری های ارتش شاهنشاهی.

٤ـ سن بین ۱۷ تا ۲۸ سال تمام

۵ـ نداشتن پیشینه کیفری .

٦ـ نداشتن همسر واولاد و کسان تحت تکفل

۷ـ مدت دوره یکسال و داوطلبان در طول‌مدت‌تحصیل در آموزشگاه شبانه روزی بوده و هزینه خوراک و پوشاک وزیست آنها بعهده ارتش‌شاهنشاهی‌میباشد و ماهیانه مبلغ ۱۲۵۰ ریال بعنوان کمک هزینه تحصیلی به‌آنان پرداخت میگردد.

۸ـ دانش‌آموزان در صورت موفقیت پس از طی دوره بدرجه گروهبان دومی مفتخرو حقوق و مزایای آنان برابر قانون استخدام نیرو های مسلح شاهنشاهی خواهد بود .

۹ـ داوطلبان میتوانند برای کسب اطلاعات‌بیشتر و ثبت‌نام بادردست داشتن گواهینامه تحصیلی و با فتوکپی آن و شناسنامه عکس‌دار و۲ قطعه عکس٤×۳ از تاریخ نشر آگهی باداره آجودانی ستاد بزرگ ارتشتاران واقع در جاده قدیم شمیران چهارراه‌قصر مراجعه نمایند .

م‌الف ۱۵۵۷۸ آ ـ ٦۳٦۹٤

آگهی احضار

بدین وسیله به سرجوخه اخراجی مجید شهرت جفت‌نژاد فرزند سید محمود شماره شناسنامه ۳۰۷۰۸ صادره از آبادان که فعلا مجهول المکان است ابلاغ میگردد باتهام فرار از خدمت در دادگاه عادی یك ژاندارمری واقع در خیابان قزوین تحت تعقیب میباشدلازم است ظرف دو ماه از تاریخ انتشار آخرین آگهی خود رابه دادگاه معرفی نمائید درصورت عدم حضور و انقضای مهلت مقرره دادگاه غیابا به پرونده امر رسیدگی و حکم مقتضی صادر خواهد کرد. این آگهی در سه نوبت در روزنامه رسمی کشور ویکی از جراید کثیر ـ الانتشار مرکز محل درج می گردد .

م‌الف ۱۵۵۵۱

از سوی رئیس دادگاه عادی شماره ۱ ژاندارمری

مجالس ترحیم

خانواده های : هاشمی ، موحدی ، تربتی‌مقدم ، سادات، مه‌منش ، ابهری ، بورارسلان ، دهنادی ، شیرزاد ، فیض‌فر، افراشی،نیکبخش،مرادی،دوستدار،رشاد، طاهری،رحیمی .

بانهایت تاسف وتاثر درگذشت آقای حاج سید مجتبی‌هاشمی بزرگ خاندان هاشمی را باطلاع می‌رسانند .

مجلس ختم مردانه و زنانه آن مرحوم از ساعت ۲ تا ٤ بعد از ظهر روز پنجشنبه هشتم آذردرمسجد مجد منعقداست.

مصطفی هاشمی ، حسین هاشمی ، دکتر حسن هاشمی، هادی تربتی مقدم .

بعموم افراد خانواده های عزادار بویژه آقای حسین هاشمی قاضی دادگستری و همکار سابق مصیبت وارده را تسلیت می‌دهیم .

بدینوسیله فوت مرحومه‌عالیه همایون مادر عزیزمان را به اطلاع دوستان و آشنایان میرسانیم . مجلس ترحیم آن مرحوم از ساعت ٤ الی ٦ بعد از ظهر پنجشنبه ۸ر۹ر۵۲ در مسجدالجواد ـ خیابان ۲۵ شهریور برقرار خواهد بود.

ابوالحسن همایون ـ شهرام همایون ـ امیر سعید همایون ـ محمد حسن قاجار

با اندوه فراوان درگذشت بانو عالیه همایون را به اطلاع خویشاوندان و دوستان می‌رساند .

مجلس ترحیم مردانه و زنانه روز پنجشنبه هشتم آذر ساعت ٤ تا ٦ عصر در مسجد جواد میدان ۲۵ شهریور برگزاراست.

اعظم‌الملوک همایون ، وقارالملوک همایون ، آفاق‌الملوک همایون ، افتخارالملوک همایون ، فخرالملوک همایون ، نوراله همایون ، عبدالحسین همایون ، ابوالحسن همایون ، عبدالعلی همایون ، داریوش همایون ، سیروس همایون ، امیرسعید همایون، خانواده‌های: ایران‌پور ، رضازاده ، گودرزی‌ستوده، شهبازی ، خلدی نسب ، سلطانی ، کاخ ساز ناصری ، قاجار، گلکار ، هژبرپور ، نجفی ، مهدی‌زاده، نوائی ، داور، اتابکی، امین ، امین تهرانی ، هاشمیان ، سرخه‌ای ، فولادگر، ناظری، حریری ، عابدی ، ساتری ، صاحبجمعی ، مجتهدی ، بیات ، ...ادات دربندی ، دادپور ، فیروزی .

باکمال تاسف و اندوه درگذشت ناگهانی محمد مهدی کریمی فرزند حاج علی‌اکبر کریمی که از خاندان های معروف و بازرگانان خوزستان‌اند در تهران باستحضار میرساند .

مجلس ختم مردانه و زنانه روز پنجشنبه ۸ آذر ماه ساعت ۲ تا ٤ بعد از ظهر در مسجد الجواد برگزار میشود .

سناتور اشرف احمدی ، سید اسدالله موسوی ، محمدجعفر بهبهانیان، سید محمدعلی‌معین‌زاده‌موسوی ، مهندس‌کمال‌الدین موسوی ، نصرالدین موسوی ، دکتر موسوی .

با اندوه فراوان درگذشت ناگهانی محمدمهدی کریمی را باستحضار می‌رساند .

مجلس ختم ان مرحوم روز پنجشنبه ۸ آذر ماه درمسجد الجواد ساعت ۲ تا چهار بعد از ظهر برگزار خواهد شد .

شرکت دریانوردی مجید کارون

با نهایت تاسف و تاثر درگذشت ناگهانی محمدمهدی کریمی فرزند مرحوم حاج علی‌اکبر کریمی خوزستان را به اطلاع دوستان و آشنایان می‌رساند .

مجلس ختم مردانه ، زنانه ساعت ۲ تا چهار بعد از ظهر روز پنجشنبه هشتم آذر ماه در مسجد الجواد منعقد است .

منصور کریمی ، محمود کریمی ، بیژن کریمی ، طاهره کریمی ، فریده کریمی ، حاج محمد کریمی ، کاظم کریمی ، خدیجه‌کریمی ، بتول کریمی، ابراهیم کریمی ، رجبعلی‌کرمی، مهندس عبدالامیر کریمی ، حسین کریمی ، حسن کریمی ، مسعود کریمی ، دکتر عنایت کریمی ، دکتر مجید کریمی ، مهندس رضا کریمی ، جعفرکریمی، هدایت کریمی ، عبدالحمید کریمی ، خانواده کریمیان‌درویش ، خانواده‌سهرابی ، دزفول، قنبر قنواتی ، خدارحم گشتاسبی ، عبدالمجید موفر ، مجید لاهیجانی، برادران‌دورقی، خانواده وحید، خانواده شهوردی

بانهایت تاسف و تاثردرگذشت شادروان حاج‌بوتراب باباخانی‌تیموری بزرگ خانواده باباخانی تیموری را به استحضار دوستان و آشنایان میرساند . مجلس ختم‌مردانه و زنانه آن مرحوم روز جمعه ۹ر۹ر۵۲ از ساعت ۹ الی ۱۱ صبح در خانقاه صفی علیشاه منعقد است .

شرکت ساختمانی سایل

بانهایت تاسف وتاثر درگذشت شادروان حاج‌ابوتراب باباخانی‌تیموری بزرگ خانواده باباخانی تیموری را به استحضار دوستان و آشنایان میرساند . مجلس ختم‌مردانه و زنانه آن مرحوم روز جمعه ۹ر۹ر۵۲ از ساعت ۹ الی ۱۱ صبح در خانقاه صفی علیشاه منعقد است .

شرکت ساختمانی ایران ستون

بانهایت تاسف و تاثر درگذشت‌شادروان حاج ابوتراب باباخانی‌تیموری بزرگ خانواده باباخانی تیموری را به استحضار دوستان و آشنایان میرساند .مجلس ختم مردانه و زنانه آن مرحوم روز جمعه ۹ر۹ر۵۲ از ساعت ۹ الی ۱۱ صبح در خانقاه صفی علیشاه منعقد است .

شرکت ساختمانی فیلده

دوستان مهندس سعید تیموری فوت شادروان حاج ابوتراب‌باباخانی تیموری پدر بزرگوار ایشان را باطلاع می‌رسانند مجلس یادبود آن مرحوم روز جمعه ۹ر۹ر۵۲ از ساعت ۹ الی ۱۱ صبح در خانقاه صفی‌علیشاه برقرارمیشود.

مهندس مجید بازرگان . مهندس تقی کاظمی . مهندس امان‌اله اسکندر . مهندس ایرج کامور .

بانهایت تاسف و تاثر درگذشت شادروان حاج‌ابوتراب باباخانی تیموری بزرگ خانواده باباخانی تیموری را باستحضار دوستان و آشنایان می‌رسانیم مجلس ختم مردانه و زنانه آن مرحوم روز جمعه ۹ر۹ر۵۲ از ساعت ۹ الی۱۱ صبح در خانقاه صفی علیشاه منعقد است .

خانواده های : باباخانی تیموری . ناظر عمو . فتوحی نژاد . صدر . میرفخرائی . علی پناهی. کریمی . مقیمی . مروارید . باستین . امیر مسعود باباخانی تیموری . سعید باباخانی تیموری . ناصر باباخانی تیموری پوراندخت باباخانی تیموری . فتوحی نژاد . مهرانگیز باباخانی تیموری (ناظرعمو) فریدمباباخانی‌تیموری مجید باباخانی تیموری . سرهنگ مهندس غلامحسین صدر. محمود کوهپایه عراقی.

هوالحی‌الذی‌لایموت

باکمال تاسف وتاثر فوت بانو هراتی (و الده محمدعلی و رضا هراتی) بزرگ خاندان هراتی را باطلاع بستگان و دوستان‌میرسانیم. مجلس ترحیم‌زنانه‌درروز پنجشنبه ۸ر۹ر۵۲ ازساعت ۸ونیم‌تا۱۱ونیم صبح درمحل فاطمیه واقع درخیابان شاهپور کوچه مسجد قندی و مجلس ختم مردانه درهمانروز درمسجد سادات هندی ازساعت ۲ ونیم‌تا ٤ونیم بعدازظهر درخیابان شاهپور چهار راه گمرک منعقد میباشد .

خانواده‌های : هراتی . ابوالصدق . ابوالحلم . گلجان . مرواریان . خداداد . عقابی . سیف‌الشریعه . ملکسعیدی . محمدی . پاداش . اسلامی . پگاه . صالحی . علاقبند خرازی . زمردیان .

مصیبت‌وارده را بعموم‌بازماندگان آنمرحومه تسلیت میدهیم.

بانهایت تاسف درگذشت مادر همسر آقای پرویزامینی همکار خود را باطلاع میرساند ، مجلس ترحیم آن مرحومه روز جمعه نهم آذر ماه از ساعت ۹ تا ۱۱ صبح در مسجد مجد منعقد خواهد شد .

شرکت سهامی کارخانجات مخمل و ابریشم کاشان

بانهایت تاسف و تاثر فراوان درگذشت شادروان یهودا کهنیم بزرگ خاندان کهنیم را باطلاع همکیشان عزیز میرساند .

صندوق ملی انجمن کلیمیان مصیبت وارده رابخانواده محترم کهنیم خصوصا دوست ارجمند جناب‌آقای رحمت‌الله کهنیم و همکار محترم خانم حشمت‌کهنیم تسلیت میگوید .

مجلس ترحیم آنمرحوم روز پنجشنبه هشتم آذرماه ۵۲ ازساعت ۱۵ الی ۱۷ درمحل دبیرستان اتفاق واقع درخیابان آناتول فرانس منعقد میگردد .

صندوق ملی انجمن کلیمیان و سازمان‌های‌وابسته

بانهایت تاسف درگذشت شادروان یهودا کهنیم بزرگ خاندان کهنیم را باطلاع بستگان و آشنایان میرسانیم . مجلس ترحیم روز پنجشنبه ۸ر۹ر۱۳۵۲ از ساعت ۳ الی ۵ بعدازظهر درمحل دبیرستان اتفاق خیابان آناتول‌فرانس منعقد میگردد.

دولت و رحمت‌الله کهنیم . دکترعزت‌الله‌فاخرنیا(کهنیم) . دکتر مهندس عیمانوئل کهنیم . زری و حشمت کهنیم . و خانواده‌های نعمان‌منصف . نورانی‌فر . سحیق . نجات‌حیئم . باباجونی . سخایی . ربانی . عاشورزاده . آرونو .

با کمال تاسف درگذشت شادروان حاج محمدعلی کسائی را در خوی باطلاع آشنایان و همشهریان محترم می‌رساند . مجلس ترحیم مردانه و زنانه آنمرحوم روز جمعه نهم آذر ازساعت ۹ الی ۱۱ صبح در مسجد ولی عصر واقع‌درخیابان حشمت‌الدوله منعقد است .

الاحقر سید علی اصغر خوئی .

خانواده‌های : کسائی. بافته‌چی. تراجی. چارقدچی . رضوی. علی اکبر خوئی. فروتن. رسولی. فرزان. صدیقی. موسوی. سلطانزاده. پارسا . خدامی . حمدزاده خوئی . جستجوئی. آزاد. صادقی . دیلمقانی . همراهی . کریمی . نیکنام. جدیدی. سید راثی .

بعموم افراد خانواده‌های عزادار مصیبت وارده را تسلیت می‌دهیم .

رحیم ـ رحیم مشائی

با کمال تاسف درگذشت نابهنگام فرزند ارجمندم‌جوان ناکام شادروان علیرضا‌ـ رحیم‌مشائی دانشجوی سال سوم سیاسی دانشگاه ملی ایران را که‌در حادثه‌اتومبیل جان خود را از دست داده باطلاع دوستان و آشنایان و اقوام گرامی میرساند . مراسم شب هفت آن مرحوم صبح روز جمعه ۹ر۹ر۵۲ در کنالم رامسر برگزارخواهدشد.

خانواده های : رحیم مشائی . صالحی . معظم . سروری. سلیمی . شریفی . میرحسینی .قمریان .جنتی . میرابوطالبی. رستمی . احمرنژاد . سعیدنیا.طوافزاده .ارجمند.حسن‌وند.

بعموم بازماندگان‌آنمرحوم مصیبت وارده را تسلیت‌میدهیم

خانواده های : اساسی ، علائی ، مهندسی ، کاظمپور، هدایت ، عاطفی ، فتحی ، مهتدی .

با اندوه فراوان درگذشت جناب سید محسن اساسی بزرگ خاندان را باطلاع خویشاوندان ، دوستان و آشنایان میرسانند .

مجلس تذکر آن فقید سعید در روز های پنجشنبه هشتم و جمعه نهم آذر ماه از ساعت چهار بعداز ظهر به نشانی زیر برقرار خواهد بود .

خیابان امیرآباد شمالی . بالا تر از پمپ بنزین . خیابان یکم (هیراد) شماره ۲ر۵۲

بعموم بازماندگان آن مرحوم مصیبت وارده را تسلیت میدهیم .

بانهایت تاسف درگذشت ناگهانی شادروان سرکار سروان قاسم نورصالحی ، افسر نیروی دریائی شاهنشاهی را باستحضار کلیه آشنایان و همشهریها میرساند.

مجلس ختم مردانه آنمرحوم از ساعت ۳ تاه بعد از ظهر پنجشنبه هشتم آذرماه در مسجد فاطمیه واقع در شهباز خیابان ناصری برگزار میگردد.

جمعیت گرگانیهای مقیم تهران

خانواده های : نور صالحی. سلیمانی . ناصری . عزیزی. هوشیدری . درجزی. مشیری . موحد . رضائی . شهرابی. ادیبی. قریب . دانائی . کریمی . محمودیان . بهروزی.شکوری. حاج غلامرضا ادیبی.

بانهایت تاسف فوت ناگهانی شادروان سرکار سروان قاسم نورصالحی را باطلاع کلیه‌بستگان و آشنایان میرسانند . مجلس ترحیم مردانه آنمرحوم از ساعت ۳ تاه بعد از ظهر پنجشنبه هشتم آذرماه جاری در مسجد فاطمیه واقع در شهباز خیابان ناصری منعقد میباشد .

مصیبت وارده را بعموم بازماندگان آنمرحوم تسلیت می دهیم.

بانهایت تاسف درگذشت شادروان جواد ایازی پدر دوست گرامی آقای مهندس منوچهر ایازی را باستحضار دوستان ارجمند میرساند . مجلس ترحیم فقید سعیدازساعت ۱ تا ۳ بعدازظهر روز پنجشنبه ۸ آذرماه جاری در خانقاه صفی‌علیشاه برگزار میگردد . دکتر احمد علی‌آبادی

باندوه فراوان درگذشت شادروان جواد ایازی پدر و برادر عزیزمان را باطلاع اقوام و آشنایان میرسانیم .

مهندس‌منوچهر ایازی . دکترداریوش ایازی . محمودایازی.

بانهایت تاسف و تالم درگذشت شادروان جواد ایازی را باطلاع خویشاوندان و دوستان میرساند .

مجلس ترحیم مردانه و زنانه آن فقید سعید از ساعت ۱ تا ۳ بعدازظهر روز پنجشنبه ۸ آذرماه جاری درخانقاه صفی‌علیشاه برگزار میگردد .

خانواده‌های : ایازی . لشنی . مهرتاش . مدنی . حسینی . شعری . افلاطونی . بازرگانی . تکش . جالینوسی .

مصیبت وارده را بعموم افراد خانواده‌های عزادار بویژه بازماندگان آنمرحوم تسلیت میدهیم .

باندوه بسیار درگذشت بانو نیمتاج سپانلو بزرگ خاندان سپانلو مادرومادر بزرگ خودرا به استحضار خویشان،دوستان و آشنایان می رساند . مجلس ترحیم زنانه و مردانه آن مرحومه روز پنجشنبه ۸ر۹ر۵۲ ساعت ۵تا۷ بعد از ظهر در خانقاه صفی علیشاه برگزار خواهد شد.

محترم سپانلو .احترام سپانلو . نیره سپانلو (صدقی). دکتربهزاد سپانلو

خانواده های : سپانلو . مجیدی. صدقی. فهم. خوانساری. برچمی . شریفی تهرانی. بقائی. اکمل. حجازی. امین موثق . تیمکرد. ایزدیار.

باکمال تاسف و تالم درگذشت بانو نیمتاج مادر بزرگ‌دکتر بهزاد سپانلو رئیس بخش لابراتوآر بیمارستان ژاندارمری را باطلاع بستان و آشنایان میرساند.

مجلس یادبود مردانه و زنانه آن مرحومه روزپنجشنبه ۸ آذرماه از ساعت ۵ تا ۷ بعد از ظهر در خانقاه صفی علیشاه منعقد خواهد بود.

با نهایت تاسف و تاثر درگذشت مرحومه مغفوره بانو نیمتاج بیات (زنجانی) مادر گرامی آقایان احمد . محمود و موسی بیات و خواهر آقای دکتر رضا امینی را به اطلاع دوستان و آشنایان و همشهریان محترم می‌رساند . مجلس ختم مردانه و زنانه از ساعت ۳ الی ۵ بعد از ظهر روز پنجشنبه هشتم آذر ماه در مسجد حاج حسن واقع در خیابان شاهپور اول خیابان ارامنه منعقد می‌باشد .

خانواده‌های : بیات ، امینی ، گرامیان ، صمدیان، اعتماد امینی، بهبودی، نوائی ، خاوریان ، غفوری، سعیدی، شیخان، ناصر خدیوی ، ضمیری ، مغازه‌ای ، فرقانی ، آذر رفیعی .

بعموم بازماندگان آنمرحومه مصیبت وارده را تسلیت می دهیم

در نهایت تاسف بدینوسیله فوت بانو سیده سریه‌چیرمدست را باطلاع عموم خویشاوندان و دوستان می‌رساند .

مجلس ختم آن مرحوم ساعت ۳ تا ۵ بعد از ظهر روز جمعه نهم آذر ماه در مسجد حاج حسن واقع در خیابان شاهپور اول ارامنه برگزار خواهد شد .

خانواده های : چیرمدست ، جعفری ، ورشوچی ، رجبی، معمارزاده ، ضمیری ، رادنژاد ، امینی ، شفیق .

مصیبت وارده را بعموم بازماندگان آن مرحومه تسلیت می‌دهیم .

با نهایت تاسف درگذشت مرحومه مرضیه علی اسلام را باطلاع دوستان و آشنایان می رساند .

مجلس ختم مردانه و زنانه آن مرحومه روز جمعه ۹ر۹ر۵۲ از ساعت ۹ تا ۱۱ صبح در مسجد مجد خیابان‌سپه برگزار می شود .

حاج عباس‌علی اسلام ، رضا علی اسلام ، حسین‌علی اسلام ، نصرت‌علی اسلام ، زندیه ، مریم امینی ، پرویز امینی، ابتهاج ، نجمی ، متین‌رضا ، خطیبی ، صفلائی ،شجاعی ، اقبالیان ، مومنی ، مهدوی‌منش ، جعفرپور ،اسکوئی.

بعموم بازماندگان آن مرحومه مصیبت وارده را تسلیت میدهیم .

در مسجد صادقیه کاشان

با نهایت تاسف و تاثر درگذشت شادروان مرحوم حسنعلیخان غفاری‌پور که یکی از شخصیت های بارز شهرستان کاشان بودند به استحضار میرساند .

مجلس ترحیم آن مرحوم از ساعت ۸ الی ۱۱ صبح‌جمعه ۹ر۹ر۵۲ در مسجد صادقیه کاشان منعقد است . از عموم دوستان و آشنایان آن مرحوم استدعا دارد با شرکت خود در مجلس مزبور روح فقید سعید را شادو قرین امتنانمان فرمایند .

خانواده های : سرتیپ شیبانی ، فرزین ، علامه‌فیض ، عطارها .

با اندوه فراوان فوت مرحومه مغفوره حاجیه‌بتول اخویان همسر مرحوم حاج شیخ محمد حاج‌ملاحاجی را باطلاع می رساند .

مجلس ختم آن مرحومه از ساعت ۲ونیم تا ٤ونیم پنجشنبه (فردا) در مسجد ارک و مجلس ختم زنانه در همان ساعت در منزل شخصی واقع در خیابان فخرآباد جنب بنگاه برق شماره ۱۳۵ منعقد میباشد .

الاحقر محمود یاسری ، الاحقر احمد اخویان تهرانی ، الاحقر علی‌اصغر اعتمادزاده .

خانواده های : حاج‌ملاحاجی ، اخویان ، اخوان ، توسلی، فولادی ، توکلی ، وحیدمنش ، قاسمی ، منوچهری ، علاقبند ، مفرح ، عسگری ، فلسفی ،معیلی،حسینی ، بهرامی ، رمضانی، حائری ، هبوطی ، نیو ، ابتکار ، اعتماد سعید ، عارف نظری، نکوکار ، فاضلی ، رحیم‌پور ، شمسا ، دولوقاجار ،میرعلابک ، بنی‌اسدی ، سادات ، اخوی ، نیکپرور ، لاری ، برادران ، سدهی ، برادر ، لبافنر ،منتظری، انوشیروانی ، صادقی ، مفیدی ، تقوائی ، ساعتچی ، اسفندیاری ،مهرافزون، اللهیاری، جزایری و خانواده های وابسته .

بدین وسیله فوت مرحومه حاجیه بتول اخویان (حاج‌ملاحاجی) را باطلاع میرسانند .

مجلس ترحیم آن مرحومه از ساعت ۲ونیم تا ٤ ونیم‌روز پنجشنبه (فردا) در مسجد ارک و مجلس ختم زنانه در همان ساعت در منزل آن مرحومه واقع در خیابان فخرآباد شماره ۱۵۳ منعقد می باشد .

بدین وسیله فوت مادر گرامی خودمان‌را باطلاع‌دوستان و آشنایان میرسانیم .

مجلس ترحیم آن روانشاد از ساعت ۲ونیم تا ٤ونیم‌روز پنجشنبه (فردا) در مسجد ارگ و ترحیم زنانه در همان روز و ساعت در منزل شخصی واقع در خیابان فخرآباد شماره ۱۵۳ منعقد می باشد .

حسین اخوان ،محمود اخوان ، حاج‌ملاحاجی ، حسن اخوان ، عباس اخوان .

بعموم افراد خانواده های عزادار بویژه فرزندان آن مرحومه مصیبت وارده را تسلیت میدهیم .

با نهایت تاثر و تاسف درگذشت مرحوم آقای حاج چراغعلی شمشکی بزرگ خاندان شمشکی را باطلاع اقوام و دوستان میرساند .

مجلس ترحیم آن مرحوم (مردانه و زنانه) در روز شنبه دهم آذر ماه از ساعت ۳ الی ۵ بعداز ظهر در مسجد مجد منعقد میباشد .

خانواده های : شمشکی ،زیرکی ، جلالی جعفری ، روته‌ای ، کدخدائی ، جاریانی ، نوروزی ، میرمحمدحسینی ، خانی‌اوشانی ، رحمتی ، ساوجی ، جعفری ، جیرودی ،ساوه درودی ،موسوی ، ساوه شمشکی ، مهرپویا ، کیا شمشکی، لارابی ، کیسا دربندسری ، ساوه دربندسری ، صالحی ، حاج اسماعیلی ، شعبانی ، شمس‌الدینی .

درگذشت آقای شمشکی موجب تاسف است مصیبت‌وارده را بعموم افراد خانواده های عزادار بویژه بازماندگان آن مرحوم تسلیت میدهیم .

بانهایت تاثر درگذشت آقای محمدتقی ملک گیلانی صاحب منصب بازنشسته وزارت کشور ، پدر همکار گرامی اقای فریدون ملکگیلانی سرممیز حسابهای اهواز را به اطلاع می‌رساند . مجلس ترحیم فقید مذکور روز جمعه ۹ آذرماه از ساعت ۱۱ صبح تا یک بعد از ظهر در خانقاه صفی علیشاه دائر است .

مهدی شه ملکی

بانهایت تاثر درگذشت شادروان محمدتقی ملکگیلانی فرزند مرحوم دکتر جواد ملک‌الحکماء ـ ملکگیلانی صاحب منصب بازنشسته وزارت کشوررباستحضار خویشاوندان و آشنایان می‌رسانیم . مجلس ختم فقید مذکور روز جمعه نهم آذر ماه از ساعت یازده صبح تا یک بعد از ظهر در خانقاه صفی علیشاه برگزار می‌شود .

فریدون ملک گیلانی ، ابراهیم خجسته ، حاج مهدی‌منگودهی، احترام‌الملوک ملکگیلانی ، جمال‌الدین ساوجی ، فردوس ملکگیلانی ، احمد یکتا ، آفاق ملکگیلانی ، تقی صمیمی ، صادق صمیمی ، پروین زرشکی ، مهندس‌محمدکیانزاد ، عباس خجسته ، بدرالزمان‌منگودهی، هرمزکشوری، احمدمنگودهی، محمد مقدادی ، گودرز مقدادی ، دکتر بهرام مقدادی ، سید حسین موسوی مهر ، ضیاءالدین ساوجی ، اکبر بینش .

مصیبت وارده را بعموم بازماندگان آن مرحوم تسلیت می‌دهیم .

با نهایت تاسف فوت نابهنگام آقای نورالله قائم مقامی عموی همکار ارجمند آقای دکتر تیمور احتشامزاده‌را باطلاع می‌رساند مجلس ترحیم فقید سعید روز پنجشنبه هشتم‌آذرماه ۱۳۵۲ ساعت ۳ تاه بعد از ظهر در خانقاه صفی‌علیشاه‌برگزار می‌شود .

مدیر عامل بیمارستان و زایشگاه تهران
دکتر حسین پارسا

درگذشت نابهنگام آقای نورالله قائمقامی عموی‌گرامی همکار عزیز آقای دکتر تیمور احتشامزاده دبیر انجمن زنان و مامائی را باطلاع دوستان وهمکاران می رساند مجلس ختم روز پنجشنبه هشتم آذرماه ۱۳۵۲ ساعت ۳تاه‌بعدازظهر در خانقاه صفی علیشاه منعقد خواهد شد .

رئیس انجمن زنان و مامائی ایران
دکتر جهانشاه صالح

با کمال تالم و تاسف فوت همسر و پدر عزیزمان را باطلاع دوستان و آشنایان می‌رسانیم مجلس‌ترحیم آنمرحوم روز پنجشنبه هشتم آذر ماه از ساعت ۳ الی پنج بعد ازظهر در خانقاه صفی علیشاه برگزار می‌شود.

عزیزالملوک قائمقامی. شیدا قائمقامی. حبیب قائمقامی.

خانو اده‌های قائمقامی، احتشامزاده، خاکبازوخانو اده مرحوم آیت‌اله حاج آقا محسن اراکی ، بزرگنیا ، شاهین قائمقامی ، غزنوی ، چگینی، مویدی، بیات، ابطحی، سیروس امیری قائمقامی، میرفخرائی،مکی‌نژاد، خانبلوکی،علی‌آبادی، نظامی، مظفری و خانو ادهای و ابسته .

با نهایت تاثر و تالم درگذشت ناگهانی شادروان‌مرحوم نوراله قائمقامی فرزند مرحوم احتشام نظام را که در اثر تصادف پیش آمده باطلاع کلیه اقوام و دوستان و آشنایان می‌رساند مجلس ختم آنمرحوم مردانه وزنانه درروزپنجشنبه ۸ر۹ر۵۲ از ساعت۳ تاه بعدازظهر درخانقاه صفی‌علیشاه در تهران و روز جمعه ۹ر۹ر۵۲ از ساعت ۲تا٤ بعدازظهر در اراک مسجد سیدهاشم منعقد میباشد .

عزیزاله احتشامزاده، فضل‌اله احتشامزاده، حسین خاکباز، سرهنگ عطاءاله قائمقامی، دکترتیمور احتشامزاده، بهاءالدین مدثر، مهندس حبیب‌اله حجتی ، مهندس عزت‌اله قائمقامی، سرهنگ‌امیرحسین قائمقامی، ابو القاسم‌قائمقامی، بهلول قائمقامی ، حسنعلی قائمقامی ، توفیق مهرداد قائم مقامی، منوهر قائمقامی، عزت‌اله بزرگنیا، منوچهر شاهین، مهندس محمد رضا قائمقامی ، سید باقر قائمقامی ، دکتر عبدالمجید امیری قائمقامی، مهندس عبدالحسین قائمقامی ، مهندس خلیل مویدی، مهندس‌قوام‌ابطحی، نورالدین‌سجادی، سرهنگ میرفخرائی، پرویزچگینی، مهندس سعید علی‌آبادی ، سروان بیژن مظفری ، خضر حکمت .

باندوه فراوان درگذشت ناگهانی دوست گرامی خود شادروان مرحوم نوراله قائمقامی راباطلاع میرساند مجلس ختم مردانه وزنانه آنمرحوم روز پنجشنبه ۸ر۹ر۵۲ ازساعت ۳تاه بعدازظهر در خانقاه صفی‌علیشاه منعقد میباشد .

شاه حسینی، غلامحسین آذرم، دکتر پارسا، علاءالدین فرید، جعفر مدثر، علی هاشمی، فضل‌اله پروین ، ابوالفضل پروین، محبوب پروین ، اسداله میرسعیدی ، جاهد ، حسن ستوده، ضمیری، عباس روشن‌ضمیر، عطاءاله خادمی،حسین دانش‌پناه، هادی کشوری ، تیمسار دکتر آذرهوش ، احمد جواد ، محمد بکلیگ .

بانهایت تاسف و تاثر درگذشت شادروان سلیمان صدق بزرگ خانواده صدق‌را به اطلاع بستگان و آشنایان‌میرسانیم مجلس ترحیم در روز آدینه نهم آذر از ساعت ۱۰ تا ۱۲صبح در کنیسای حئیم خیابان قوام‌السلطنه کوچه سیمی برقرار است .

گوهر صدق ـ حبیب‌الله صدق ـ امانوعل صدق ـ عزیزاله صدق ـ روح‌الله صدق ـیعقوب صدق ـ خان بابا صدق ـ نجات‌الله صدق ـ شکرالله صدق و خانواده های بهارستانی ـ دکتر نورالدین طبیب‌نیا ـ اسحاقیان ـ کهنیم ـ صیونی ـ رفوا ـ حزقیا ـ فرهان بد ـ ابی‌شور ـ سوفر ـ بن‌لوی ـ ارش‌این ـبرومند ـ حاج الیاس ـشناسا ـمهانیان ـ باروخیان ـ میکائیل .

بعموم بازماندگان‌آنمرحوم مصیبت وارده را تسلیت‌میدهیم

باانده و فراوان درگذشت نابهنگام شادروان محسن مفید دوست‌بسیارعزیز و ارجمندمانرا‌باطلاع‌دوستان‌و آشنایان میرسانیم مجلس ترحیم آن شادروان روز جمعه نهم آذرماه ۱۳۵۲ ازساعت ۳تاه بعد از ظهر در خانقاه صفی علیشاه برگزار میشود.

دکتر محمود آقاولی. مهندس کریم امیر افشاری .مهندس جمشیدایلدرم. امیرعباس جهانی . مهندس جواد کاظمی . مهندس جعفر مهرآز. محمد نامدار . مهندس احمد نعیمی . مهندس حسین هیرسا

باکمال تاسف و تالم فوت نابهنگام شادروان محسن‌مفید رئیس دبیرستان سعدی اهواز را باطلاع بستگان و آشنایان میرسانیم .

مجلس ترحیم مردانه و زنانه آن مرحوم روز جمعه مورخ۹ر۹ر۵۲ از ساعت ۳ الی ۵ بعد از ظهر در تهران‌خانقاه صفی‌علیشاه و در اهواز روز چهارشنبه ۷ آذر ماه در مسجد جامع برگزار میگردد .

خانواده‌های : مفید ـ فنونی‌فرد . قهاری . اخلاقی . مدنی . فریور . سلیمی . مجتهدزاده . صاحب‌نسق .مهندس بهرامن . صدرالسادات . فضیلت . یعقوبی . سلماسی . خواجه‌نصیری . قریب . رفاهیت . خالوئی . سرلشگرسلیمی. سرتیپ افضلی . سرتیپ چرخشت . سرهنگ فصیحی . رمضانلی . عظیما . صوراسرائیل . متبحری‌نژاد . سازگار . شهاب . احمد وزیری . مصطفی کمال . غیاثی . بنائی .

مصیبت‌وارده را بخانو اده های عزادار بویژه بازماندگان آن مرحوم تسلیت میگوئیم .

یادبود

روزپنجشنبه هشتم آذرماه (فردا) مصادف‌باچهلمین‌روز درگذشت شادروان علی‌اصغر خوشروصفت میباشد . ازعموم فامیل‌و آشنایان دعوت میشودکه‌بخاطر شادی روح‌آنمرحوم و تسلی بازماندگان از ساعت ۳ تا ۵ بعدازظهر درمراسمی که بهمین مناسبت درسالن شماره ۲ بهشت‌زهرا منعقد میباشد شرکت فرمایند .

خانواده خوشروصفت

چو رفت از پیش چشم من یگانه مهر رخشانم
بماند از فرقت رویش بجا این چشم گریانم
مرا خاطر چنان افسرد وشد ـ دل ودیده
که رفت از این جهان بیرون جهانمهر درخشانم

بمناسبت فرا رسیدن چهلمین روز درگذشت عزیز از دست رفته‌مان دوشیزه جهانمهر رئیسی دهکردی مجلس یادبودی روز جمعه ۹ر۹ر۵۲ از ساعت ۳تاه بعدازظهر در سالن شماره یک بهشت زهرا برگذار میگردد تشریف فرمائی سروران گرام موجب شادی روح آن ناکام خواهد بود وسیله رفت و آمد ساعت۲ بعداز ظهر همان روز فرح شمالی کوچه امامی شماره ۳۷ آماده است

پدر و مادر داغدارش حسین رئیسی ـ فخرالزمان سرتیپی

دومین سالروز درگذشت مرحوم شادروان ابوالحسن ایزدی را باطلاع میرساند . مجلس یادبودی روز پنجشنبه ۸ر۹ر۵۲ از ساعت ۵تا۷ بعدازظهر در منزل آن مرحوم واقع در دروازه‌دولت اول روزولت دست چپ پلاک ۲۲ برگزار میشود.

شرکت اقوام ودوستان محترم در این مجلس باعث انبساط روح آن شادروان خواهد گردید.

زهرا ایزدی

بمناسبت فرا رسیدن ایام چهلم درگذشت عالم بزرگوارحضرت آیت ا... العظمی آقای حاج سید احمد زنجانی قدس سره مجلس یادبودی روز پنجشنبه ۸ر۹ر۵۲ از ساعت۵ونیم الی۷ونیم بعدازظهر در مسجد اعظم قم برگزار مقتضی است مومنین وبالاخص علماء اعلام در مجلس مزبور شرکت فرمایند.

الاحقر محمدعلی مجد . الاحقر علیمحمد مجد . الاحقرمحمد نقی مجد . الاحقر جمال‌الدین مجد . کمال مجدپور . الاحقرمحمد حسن مجد . الاحقر محمود مجد.

در همایونشهر اصفهان

بمناسبت‌هفتمین روز درگذشت مرحوم حاج محمدحسن ناصری سدهی مجلس یادبودی برمزار آن مرحوم واقع در گورستان همایونشهر از ساعت ۱۲ الی ٤ر۵ بعد از ظهر روز پنجشنبه ۸ر۹ر۵۲ برگزار میشود شرکت دوستان و آشنایان در این مراسم موجب امتنان بازماندگان و شادی روح ان مرحوم خواهد بود .

احمدرضا ناصری ـ علی ناصری و فامیلهای وابسته

تسلیت

جناب آقای رحیم رحیم مشائی

مصیبت جانگداز درگذشت جوان ناکام دوست عزیزمان علیرضا رحیم مشائی را تسلیت عرض نموده خودرادر غمشما شریک میدانیم.

دانشجویان سال سوم روزانه دانشکده علوم اقتصادی و سیاسی دانشگاه ملی ایران

دوست عزیز آقای عبدالعلی همایون

درگذشت مادر گرامی را بشما و عموم بازماندگان محترم همایون تسلیت میگویم.

منوچهر شفیعی

جناب سرهنگ صفاریان ـ جناب مهندس صفارزاده

با نهایت تاسف و اندوه مصیبت وارده را تسلیت عرض می نمائیم .

سالاری ، محترم‌تاج ، محمودزاده ، شیخ‌نسب ، مرتضوی، نیکویان .

جناب سرهنگ دکتر خاقان عباسی

در سوگ جانسوز خانواده شما انبازم شکیبائی برای‌شما آرزو می‌کنم .

سرهنگ دکتر طراز

جناب آقای اقبال امین

بانهایت تاثر و تاسف درگذشت نابهنگام دختر عزیزتان‌را تسلیت می‌گوئیم .

خانواده های : سعادتمند ، مجتبوی ، صابر ، مقدم ، نواده ، موفق .

آقای دکتر ماهیار اردشیری نایب رئیس انجمن زرتشتیان‌تهران

درگذشت روانشاد دینیار یزدانی پدر خانمتان رابجنابعالی و سایر بازماندگان تسلیت میگوئیم.

انجمن زرتشتیان تهران

جناب آقای امین اسماعیلی
ریاست محترم بانک عمران شعبه شکوفه

بانهایت‌تاسف وتاثر فوت پدر گرامیتان را از صمیم قلب تسلیت میگوئیم.

از طرف کارکنان فروشگاه جعفری ـ حاج سید مصطفی‌جعفری. حاج سید قدرت‌اله جعفری. عطاءالله جعفری

خانم پریدخت شمشکی

دوستان وهمکاران شما در درمانگاه شعبه سازمان بیمه‌های اجتماعی شمیران مصیبت وارده را بشما وخاندان ارجمند تسلیت میگویند.

جناب آقای دکتر رضا امینی
معاون کل اطلاعات سفارت امریکا

مصیبت وارده را خالصانه تسلیت عرض نموده سلامت وبقاء آن دوست گرامی و خاندان محترم را آرزو دارم.

مهدی عظیما

همکار ارجمند جناب آقای عبدالحسین سلیمی

مصیبت وارده را تسلیت گفته خود را در غم شما شریک میدانیم .

همکاران اداری

همکار ارجمند جناب آقای امیرالدین نیکنیا

مصیبت وارده را تسلیت گفته خود را در غم شما شریک میدانیم .

همکاران اداری

جناب آقای سیاوش راستانی

مصیبت وارده را صمیمانه تسلیت گفته ، بقاء عمر و سلامت شما و بازماندگان آن مرحومه را از درگاه ایزد متعال مسئلت می‌دارد .

فریدون داروگر

امیر مسعود ، سعید ، ناصر باباخانی تیموری عزیز

مصیبت وارده را تسلیت گفته بقاء عمر بازماندگان را آرزو دارد

دکتر فرهنگ زارع

سپاسگزاری

بدینوسیله از دوستان ارجمند وخویشاوندان گرامی که در مصیبت وارده درگذشت مادر عزیزم بانو شمس‌الملوک کاردوش باتشریف‌فرمائی در مجالس سوگواری ویابوسیله نامه وتلگراو آگهی در روزنامه ، اظهار همدردی فرموده موجب تسلای خاطر بازماندگان شده‌اند صمیمانه سپاسگزارم واز اینکه بعلت لزوم مراجعت بمحل ماموریت خود در خارج از کشور موفق‌به عرض تشکر حضوری نمیشوم امید عفو دارم

هاشم ـ کاردوش

بدینوسیله ازکلیه‌سروران ارجمند، دوستان و بستگان عزیز و دانشگاهیان ، پزشکان ، فرهنگیان که بمناسبت عزیز ازدست‌رفته مامرحومه بانو احترام بهشتی (توکلی) درمراسم تشییع جنازه ومجالس ختم‌درتهران و آبادان و همچنین مراسم شب‌هفت شرکت فرموده و یاوسیله نامه و تلگرام و تلفن و درج درجراید بمصیبت‌زدگان تسلیت گفته‌اندصمیمانه سپاسگزاری مینمائیم و امیدواریم که قصور ما را درتاخیر تشکر حضوری بعلت تالمات روحی مورد عفو قرار دهند .

خانواده‌های توکلی . بهشتی وخانواده‌های‌وابسته

بدینوسیله از آشنایان ، دوستان ، خویشاوندان که‌در مراسم تشییع ، مجالس ختم و چهلم همسر و پدر عزیزمان شادروان دکتر ابوالقاسم چگینی درتهران ، اراک و آبادان شرکت و بوسیله تلگراف و درج در جرائد ابراز همدردی فرموده‌اند صمیمانه سپاسگزاری مینماید . چنانچه در اثر تالمات روحی توفیق تشکر حضوری حاصل نگردیده پوزش میطلبیم .

پرویندخت . فرید . فرانک . روشنک و امیدچگینی

جناب آقای دکتر رضا امینی
نایب‌رئیس مجمع ایرانی سازمان جهانی تبلیغات

با اندوه فراوان ، درگذشت شادروان همشیره گرامی را تسلیت گفته ، شکیبائی بازماندگان را از خدای یکتا مسئلت دارد .

مجمع ایرانی سازمان جهانی تبلیغات

جنابان آقایان امیرمسعود و سعید تیموری

بانهایت تاسف و تالم فقدان پدر گرامیتان را صمیمانه تسلیت می‌گوئیم .

خانواده محمودی

بانهایت تاسف و تالم درگذشت همسر آقای حاج حبیب‌اله امین زاده و مادر گرامی آقای دکتر امین زاده را به خانواده امین تسلیت گفته بقاء عمر و سلامتی بازماندگان را ازخداوند مسئلت می‌نماید .

حاج سید مرتضی سمر ، حاج سید جواد گیاهی، حاج سید مصطفی سمر ، محمدعلی‌رحیم‌زاده ، مجتبی سمر، عباس سمر ، محسن سمر ، جمال سمر ، گلستانه ، حامی ورضاساده

با نهایت تاسف درگذشت همکار گرامی شادروان دکتر آرشاک یقیایان را که از پزشکان خوشنام‌وبا سابقه شهرستان رشت بوده‌اند بخانواده آن مرحوم تسلیت می گوئیم .

دکتر ابراهیم جفرودی رئیس هیئت مدیره نظام‌پزشکی‌رشت

دوست عزیز آقای قیصر افسر

در غم بزرگت صمیمانه شریک هستم امیدوارم شکیباباشی.

دبیرستان البرز امید احمدیان

استاد محترم آقای مهندس رستم یزدانی

با اندوه فراوان مصیبت وارده را به آن جناب تسلیت عرض مینمائیم .

مدرسه عالی نقشه‌برداری دانشجویان وزارت آب‌وبرق

استاد معظم جناب آقای دکتر الکساندر باقدیانس

با نهایت تاثر درگذشت نابهنگام همسر گرامیتان را از طرف خود و کارشناسان و کارمندان آزمایشگاه شیمی پاتولوژی به جنابعالی و خانواده محترم تسلیت میگوید .

دکتر رضا نفیسی

جناب‌آقای علی‌میرفخرائی

باکمال تاسف مصیبت و ارده را تسلیت عرض مینمائیم .

کیازند . کردرستمی . گرمستانی . بابانیا

جناب‌آقای دکتر باقدیانس

مصیبت و ارده را تسلیت گفته صبر و شکیبائی آن‌جناب را آرزو داریم .

دکتر اکبر کاشانی و بانو

جناب آقای محمود بیات

درگذشت مادر گرامیتان را از صمیم قلب بشما و فامیل محترمتان تسلیت گفته در غم شما شریک هستیم .

از طرف کارکنان سازمان‌زراعی مهرشهر ـ ساروخانی

جناب آقای محمود بیات

درگذشت مادر گرامیتان را تسلیت گفته خود را در مصیبت و ارده سهیم میدانیم .

از طرف کارکنان سردخانه مهرشهر ـ مهندس‌ساحلی

جناب آقای محمود بیات

مصیبت وارده را صمیمانه تسلیت میگوئیم .

سازمان زراعی شهرآزاد ـ افشار

جناب آقای محمود بیات

درگذشت مادر گرامیتان را تسلیت میگوئیم و در غمشما شریک هستیم .

از طرف کارکنان عمران مهرشهر ـ صدوقی

جناب آقای اسداله رشیدیان

مصیبت وارده را صمیمانه تسلیت میگویم .

حسین اشتری

سازمان فرهنگی آیین‌دانش

فقدان مادر همکار گرامی سرکار خانم همایون وجناب آقای نوراله همایون را بدینوسیله تسلیت گفته و خود را شریک غم کلیه بازماندگان میدانند . امام جمعه

جناب آقای دکتر اردشیر غفاری

بانهایت تاسف و تاثر مصیبت و ارده را به آنجناب و خانواده‌محترم تسلیت عرض نموده بقای عمر و صبر وشکیبائی شما را از خدای بزرگ مسئلت داریم .

پوران و محمود فولادی

سرکار سرهنگ خلیل فزونی

با اندوه فراوان مصیبت وارده را صمیمانه تسلیت عرض نموده و بقاء عمر بازماندگان آن مرحوم را از خداوند متعال خواستاریم .

حاج جابر جاسبی ـ خانواده تاج‌الدینی

جناب آقای علی میرفخرائی

مصیبت وارده را به آن همکار عزیز تسلیت می‌گوئیم .

مهندس نجفیان ، رئیسی ، رحمتیان ، مدرسی ، عزیزپور، پرتوی ، مختاری ، امامی ، طواحن، پاشائی، ذکریا، کوثری، سپهربند ، پرتویان ، وفائی ، زاون ، غروی ، پروانه، مومنی ، کاشفی ، ارجمند ، آذری ، هدایتی ، رضوی ، مظفری ، راسفجانی ، مهندس میرزائی .

جناب آقای دکتر مکرم افشار و بانو

همکاران شما در بیمارستان شماره ۲ بیمه‌های اجتماعی مصیبت وارده را تسلیت عرض نموده سلامتی و توفیق شما و بانو را از درگاه خداوند متعال خواستارند .

دکتر آجودانی ، دکتر آقائی ، دکتر امینیان ، دکتر حاتمی ، دکتر خدابندملو ، خانم خادم ، دکتر دهقانی ، دکتر درویش ، دکتر رجائی‌پور ، دکتر سعد ، دکتر ضیاء ، دکتر علائی ، دکتر فرهاد ، دکتر فرهنگنیا ، دکتر قدیشاه ، دکترس لشگری ، دکترموثقی ، دکترس‌مسکوب،دکتر محمدی ، دکترمیرسعیدی، سرهنگ‌محسنین ، دکترنیرومندپور ، دکتروکیلی، دکتروارطان، دکتر هویک .

جناب آقای دکتر فاخرنیا

همکاران شما در بیمارستان شماره ۲ بیمه‌های اجتماعی مصیبت وارده را تسلیت عرض نموده سلامتی و توفیق شما را از درگاه خداوند متعال خواستارند .

دکتر آجودانی ، دکتر امینیان ، دکتر حاتمی ، دکتر خدابندملو ، خانم خادم ، دکتر دهقانی ، دکتر درویش ، دکتر رجائی‌پور ، دکتر سعد ، دکتر ضیاء ، دکتر علائی ، دکتر فرهنگنیا ، دکتر قدیشاه ، دکترس لشگری ، دکتر موثقی ، دکتر میرسعیدی ، سرهنگ محسنین ، دکتر نیرومندپور ، دکتر وکیلی ، دکتر وارطان ، دکتر هویک .

سال چهل وهشتم ـ شماره ۱۴۲۶۶

اطلاعات

چهارشنبه ـ هفتم آذر ماه ۱۳۵۲
دوم ذیقعده ۱۳۹۳ ـ بیست‌و هشتم‌نوامبر ۱۹۷۳

ساعات شرعی
استخراج دکتر ریاضی کرمانی
اذان مغرب . . . . . ساعت ۵ و ۱۰ دقیقه
اذان صبح (فردا) . . . ساعت ۵ و ۱۶ دقیقه
طلوع آفتاب (فردا) . . . ساعت ۶ و ۵۲ دقیقه
ظهر شرعی (فردا) . . . ساعت ۱۱ و ۵۳ دقیقه

خبرهای ورزشی

دیدار آلمان غربی ـ اسپانیا به مسابقه گاوبازی شبیه بود!

بازیکنان اسپانیائی، هفت فوتبالیست آلمان را به بیمارستان فرستادند!

تیم ملی فوتبال آلمان فدرال در یکدیدار دوستانه‌که برای آمادگی جهت شرکت در مسابقه‌های نهائی جام جهانی در اشتوتگارت ، در برابر تیم اسپانیا برگزار کرد ، با نتیجه ۲ بر۱ به پیروزی رسید. این پیروزی برای تیم آلمان به قیمت آسیب دیدگی هفت‌بازیگر تمام شد ، زیرا بازیگران تیم اسپانیا که از لحظه آغاز مسابقه خشونت را پیش گرفته بودند ، هرلحظه بر خشونت خود می افزودند به طوری که اسپانیائی ها میدان مسابقه را به صحنه‌گاو بازی تبدیل کرده بودند . آنها مترصد بودند بهر نحوی شده جلوی پیشتازی مهاجمان آلمان را بگیرند ودر این کار ازهیچ‌عملی خودداری نمیکردند. یک بار «گردمولر»فوروارد تیم‌آلمان‌فدرال که روی یک توپ هوائی قصد حمله به دروازه اسپانیا راداشت، ناگهان بطرز شگفت آوری وسیله «دوستو» بازیگر حریف متوقف شد. دوستو برای عدم پیش روی مولر، پیراهن‌اورا چسبید و چند لحظه‌ای‌بدین شکل‌دنبال اودوید. خشونت بی‌حد اسپانیائی ها سبب شد در پایان مسابقه هفت تن از بازیگران‌آلمان‌روانه‌بیمارستان‌شدند.

هلموت‌شون مربی تیم آلمان فدرال‌درپایان‌از خشونت‌اسپانیائی ها اظهار تاسف کرد و گفت، ما میخواستیم‌طی‌یک مسابقه‌دوستانه بااسپانیا یک نتیجه خوب بگیریم‌و کیفیت بازی خودرا بررسی کنیم، لیکن‌تیم حریف گوئی قصدنابودی مارا داشت!

مسابقه های بسکتبال جام سیمین شفیقی

پیروزی تیم‌های مدرسه عالی پارس وباشگاه آرارات

تیم های بسکتبال مدرسه عالی پارس و باشگاه آرارات دیروز در دومین روز مسابقه های بسکتبال زنان ، جام سیمین شفیقی به پیروزی رسیدند .

تیم بسکتبال زنان مدرسه عالی پارس در یك دیدارحساس توانست مدرسه عالی‌حسابداری شرکت نفت را بانتیجه ۳۰ بر ۲۷ شکست دهد . در دیدار دیگر تیم باشگاه آرارات ، قهرمان باشگاه های تهران در سال جاری‌در برابر تیم‌دانشگاه ملی ایران قرار گرفت و در پایان با نتیجه ۳۲ و ۲۳ به پیروزی دست یافت.زنان‌باشگاه آرارات یکی از مدعیان‌تصاحب جام سیمین شفیقی می باشند.

نامه‌های فیفا

فدراسیون بین‌المللی فوتبال فیفا ضمن ارسال نامه هائی به فدراسیون فوتبال کشور هائی که تاکنون برای حضور در جام جهانی مونیخ برگزیده شده‌اند ، از آنان خواست که شرکت قطعی خودرادرمسابقات جام جهانی حداکثر تا پایان دسامبرامسال‌به‌فیفا اطلاع‌دهند

در میان کشور های انتخاب شده ، تنهاشیلی بودکه‌نامه‌ای از فدراسیون بین‌المللی‌فوتبال دریافت نکرد زیرا تا تشکیل جلسه کمیته برگزاری‌مسابقه جام جهانی و تصویب شرکت شیلی در مرحله نهائی این‌جام فیفا نخواهد توانست در این مورد اقدام کند .

کشور هائی که برای جام جهانی مونیخ برگزیده شده‌اند عبارتند از :آلمان غربی،برزیل آلمان شرقی ، آرژانتین ، استرالیا ، بلغارستان ،ایتالیا، هلند ، لهستان ،اروگوئه ، اسکاتلند شیلی وسوئد .

سوئد در جام جهانی

تیم ملی فوتبال سوئد دیشب پس از پیروزی ۳بر۱ برتیم ملی فوتبال اتریش به مرحله نهائی جام جهانی ۱۹۷۴ مونیخ راه یافت . دیدار دو تیم در شهر گلزنکرچن آلمان غربی انجام شد . گل های سوئد را «سند برك» در دقیقه ۱۱ و«لارسن» در دقیقه ۲۸ با ضربه پنالتی به ثمررساندند. اتریش نیز در دقیقه ۳۱ صاحب تنها گل خود شد.

باین ترتیب سوئد را نیز بایستی به جمع تیم های برگزیده قبلی برای جام جهانی افزود .

ایران وانگلیس برای همکاریهای جدید صنعتی آماده شدند

گزارش جامعی در باره کنفرانس سرمایه‌گذاری ایران و انگلیس

* کارخانه‌های ماشین‌سازی، صنایع سنگین ، ابزار سازی و تراکتور سنگین با مشارکت دو کشور احداث میشود .
* تولید اتومبیل پیکان به ۵۰۰ هزار دستگاه درسال میرسد
* وزیر اقتصاد در کنفرانس اعلام داشت:پس از پایان بحران انرژی‌اقتصادجهان با شرایط تازه‌ای روبرو خواهد شد .

کنفرانس سرمایه‌گزاری ایران‌و انگلیس امروز و دیروزبه بحث وبررسی درباره امکانات‌همکاریهای صنعتی وکشاورزی و اقتصادی بین دوکشور پرداخت و نتایج‌ارزنده‌ای بدست‌آورد .
عکس گوشه‌ای از این کنفرانس راکه در آن حدوددویست تن از سرمایه‌گذاران انگلیسی‌وشخصیت هاومقامات اقتصادی ایران وبخش خصوصی حضور داشتند نشان می دهد .

شیراز ـ تخت جمشید .احمد مرادی‌فرستاده اطلاعات

امروز در دومین و آخرین کنفرانس سرمایه گذاری ایران و انگلیس نظرات طرفین برای حصول‌توافقهای کلی‌و اساسی جهت سرمایه‌گذاری مشترک‌در طرحهای عظیم صنعتی و واحد های تولیدی‌درایران بهم‌نزدیک شد و قرار است طرحهائی که روی آن توافق شده است ،طی اعلامیه‌ای در پایان اجلاسیه انتشار یابد .

دیشب پس از پایان کارکمیته هائیکه بلافاصله بعدازجلسات عمومی‌کنفرانس بکار تبادل‌نظر و نتیجه‌گیری ازمسائل مطروحه در رشته های مختلف ازجمله معادن و فلزات‌اصلی ،فرآورده های‌عمومی صنعتی ، مهندسی، صنایع شیمیائی و پتروشیمی ، بانکداری وتجارت تشکیل‌یافته بود گفته شد طرفین‌درسرمایه گذاریهای بزرگ‌منجمله سرمایه گذاری مشترک در کارخانه ماشین سازی و صنایع سنگین، ابزار سازی ساخت تراکتور سنگین در ایران به توافق رسیدند و تائید شد که‌دررشته های فوق سازمان گسترش و نوسازی صنایع ایران با شش شرکت‌بزرگ‌انگلیسی موافقتنامه های همکاری منعقد نماید و برای ساخت انواع ماشین‌آلات صنعتی از قبیل ماشین آلات بالا برنده ماشین آلات تبدیل حرارت برای صنایع نفت و پتروشیمی ،ماشین آلات‌هوای فشرده و تولید اکسیژن نیز اقدام نمایند .

* حجم سرمایه گذاری

سرمایه گذاری‌در این رشته‌ها در حدود یکصد میلیون لیره انگلیسی تخمین زده میشود.

ایجاد این‌صنایع‌بازارصادراتی عظیمی را بزودی در اختیار ایران قرارخواهد داد. مراکز و محل پیاده کردن این‌طرحها اکثرا در اهواز و تبریز پیش‌بینی شده است .

سازمان گسترش و نو سازی صنایع ایران برای تاسیس‌یک کارخانه تراکتور سازی جهت تامین نیاز داخلی و صدور بخارج توافق هائی با یک شرکت انگلیسی‌پیدا کرده‌است. این کارخانه احتمالا در تبریز احداث خواهد شد و ظرفیت سالانه آن از ده تا بیست‌هزار دستگاه خواهد بود.

* تولید پیکان

توافق هائیکه در مورد ایجاد تاسیسات‌جدید طرح‌های‌توسعه اتومبیل های سواری بویژه ساخت‌سالانه‌تا۳۰۰هزاردستگاه پیکان ظرف دو سال آینده و ۵۰۰هزاردستگاه تا پایان‌برنامه پنجم و صدور تعداد زیادی از آن به بازار خارج چشم گیر است.مذاکرات‌مستمر و موفقیت آمیزآقای لندر مدیرکارخانجات کرایسلر بامحمود خیامی مدیر عامل‌ایران‌ناسیونال درکنفرانس احتمال انعقاد این قرارداد را تائید میکند .

امروز گفته شدکه کارخانجات کرایسلر در نظر دارد ایران را از نظر ساخت اتومبیل‌های سواری کوچک بصورت پایگاه صادراتی منطقه درآورد . در باره استقرارمرکز تولیداتوبوس های دوطبقه در ایران‌بمنظور تامین احتیاجات بازار منطقه آسیا که توافقهای کلی آن در اجلاسیه وزیران اقتصاد در اواخر خرداد امسال صورت گرفت ، همچنین گفته شده که لیلاند موتور ایران و کمپانی انگلیسی توافق کرده‌اند تاآخر سال آینده ساخت اتوبوس را پس از توسعه کارخانه فعلی به روزی سه دستگاه برسانند که قسمت اعظم آن به بازار های خارج عرضه و صادرمی‌گردد .

در حال حاضر تولید این کارخانه روزی یک دستگاه است .

در مورد ساخت سایر محصولات این کارخانه که در حال حاضر سالیانه سه هزار دستگاه است توافق شده تا چهار سال آینده میزان تولید به سالی ۶ هزار دستگاه برسد .

در کمیته بانکداری و تجارت نیز امکانات و تسهیلاتی که بانکهای ایران و انگلیس می توانند برای ایجاد طرحهای مشترک فراهم سازند مورد بررسی قرار گرفت .گزارش خبرنگارما حاکی است شرکت کنندگان در کنفرانس ظهرامروز در ضیافت ناهار سناتورضیائی رئیس اتاق بازرگانی و صنایع و معادن ایران شرکت کردند و جلسه نهائی بلافاصله بعد از ناهار از ساعت دو بعد ازظهر به ریاست مشترک آقایان انصاری وزیر اقتصاد و لرد تورنیکرافت رئیس هیات‌انگلیسی برگزار گردید .

* بحران انرژی

در جلسه صبح دیروزکنفرانس آقای هوشنگ انصاری وزیر اقتصاد درباره وضع‌اقتصادی ایران ومسائل جهانی‌وهمچنین قیمت‌محصولات سخنرانی‌مفصلی ایردکرد وی طی سخنان خود گفت :

«تشکیل این کنفرانس در این موقع ازنقطه نظر وضع‌اقتصادی فعلی جهان اهمیت بسیاری‌دارد زیرا اینک جهان در یک مرحله بحران کمبودانرژی قرارگرفته که نقاط ضعف اقتصاد جهان را آشکار ساخته است. وزیر اقتصاد افزود حتی کشورهائی که در زمینه پیشرفت صنعتی خود را بسیار موفق می‌دانستند به‌نقاط ضعف خود پی‌برده‌اند وما احساس می‌کنیم هنگامیکه بحران فعلی‌انرژی منتفی شود اقتصاد جهان ناگزیر باشرایط تازه‌ای روبرو خواهد شد . دیگر زمان اینکه کشورهائی در گوشه وکنار جهان بجمع‌آوری بهترین عوامل تولید بپردازندو سپس در حیاط خلوت خودبه تولید کالاهای گوناگون‌مشغول شوند گذشته است. از این‌پس روابط اقتصادی بین‌المللی‌باید براساس استفاده از حداکثر امکانات موجود براساس‌اصل مزیت نسبی و همکاری متقابل استوار شود. دیگر زمان‌آنکه همکاریهای اقتصادی جنبه‌عطایای نوع دوستانه داشته باشدگذشته است . در روابط اقتصادی جدیدی که ازاین پس برقرار خواهد شد باید کشورها از طریق همکاریهای بین‌المللی تلاش کنند.بهترین عوامل‌ممکن برای توسعه اقتصادی را جمع آوری کنند و در بهترین‌محلی که منطبق با اصل مزیت نسبی باشد استوار سازند و به‌تولید کالا برای بازارهای خود وبازار های ثالث مشغول شوند.

در این جلسه آقای هوشنگ انصاری وزیر اقتصادی به سئوالاتی که در زمینه سیاست قیمتها مطرح شد پاسخ گفت. وزیر اقتصاد اظهار داشت در ایران دولت برقیمتها نظارت می‌کند تا مانع گران فروشی شود و مرکز بررسی قیمتهانیز بهمین منظوربوجود آمده‌است لیکن این امر بهیچ‌وجه بدان معنی نیست که مانع افزایش تولید و بهره‌وری صنایع‌شود، بعکس کوشش می‌شود تاتولید و بهره‌وری صنایع هرچه‌بیشتر افزایش یابد و جلوگیری از گران فروشی به تحقق این هدف کمک میکند .

برنامه ثبت‌نام واعزام

مشمولان عادی و فارغ التحصیل

مشمولان عادی متولدسال ۱۳۳۴ که در فروردین‌ماه امسال احضار شده‌اند باید حداکثر تا پایان‌اسفند ماه سال جاری خود را به حوزه های سازمان وظیفه عمومی و یا گروههای زانداری محل اقامت خود معرفی نمایند.

بدیهی است درصورتی‌که‌مشمولان عادی متولد سال ۱۳۳۴ سراسر کشور تاپایان اسفند ماه امسال وضع خدمت وظیفه خود را روشن نسازند غائب محسوب شده وتحت تعقیب قرار خواهند گرفت .

مشمولان عادی متولد سال۱۳۳۴ که در تهران سکونت دارند باید برای ثبت‌نام به حوزه‌های زیر مراجعه نمایند.

۱ـ کلیه مشمولان عادی متولد سال ۱۳۳۴ که ساکن تهران‌هستند و در یکی از شهرستانهای‌جنوبی، شرقی و غربی کشور تولد یافته‌اند باید برای ثبت‌نام به حوزه‌های جنوبی ، شرقی و غربی سازمان وظیفه عمومی واقع در خیابان بولوار مقابل پارک فرح مراجعه نمایند.

۲ـ کلیه مشمولان متولد تهران که در سال ۱۳۳۴ متولدشده‌اند و در تهران سکونت دارند باید برای ثبت‌نام به حوزه مرکزی سازمان وظیفه عمومی واقع در خیابان کندی جنب شرکت تعاونی تاکسیرانی مراجعه نمایند.

چهار نوبت

این مشمولان در سال آینده به ترتیب زیر در ٤ نوبت به خدمت اعزام میشوند . مشمولان عادی‌که در حوزه شرقی ثبت‌نام می‌نمایند در خرداد ماه ، مشمولان عادی‌که در حوزه غربی ثبت‌نام می‌نمایند‌در مهرماه ، مشمولان عادی که در حوزه شرقی ثبت‌نام می‌نمایند در آذرماه و مشمولان عادی که در حوزه مرکزی ثبت‌نام می‌نمایند در بهمن ماه سال آینده به خدمت اعزام میشوند .

اشتغال بکار مشمولان عادی متولد سال ۱۳۳٤ درصورتی که دفترچه آماده به خدمت دردست داشته باشند تا ٥ روز قبل از تاریخ اعزام که در دفترچه آماده بخدمت آنها درج شده‌است درکلیه واحدهای دولتی و خصوصی بلامانع است .

درمورد مشمولان فارغ‌التحصیل گفته‌شدکلیه مشمولان دیپلمه، فوق دیپلمه ، لیسانسیه و بالاتر برای معرفی و ثبت‌نام جهت انجام‌خدمت زیر پرچم حداکثر تا یکماه بعد از تاریخ فراغت از تحصیل بایدخود را به حوزه‌های مربوط معرفی نمایند.

درمورد مشمولان‌غائب باید اضافه کرد که‌این مشمولان در هر تاریخ که خود را معرفی نمایند با اولین گروه مشمولان اعزامی به خدمت فرستاده میشوند .

شرکت‌های تعاونی صنفی

باسرمایه اولیه صد میلیون تومان تاسیس میشود

اتحادیه صنف آرایشگران اعلام کرد که افراد این صنف دارای حدود صنفی هستند و آرایشگران زنانه و مردانه باید این نکته را رعایت کنند. حدود صنفی‌عبارتست از فاصله قانونی بین دو مرکزپیشه که هردو به یک شغل و خدمت اشتغال دارند . این صنف یادآور شد که شرکت تعاونی آرایشگران آماده تحویل ابزار کار به افراد است طبق تصمیم هیئت عالی نظارت بیست و پنج اتحادیه‌صنفی در تهران دارای حدود صنفی هستند که صورت اسامی بیست و چهار صنف‌در دوروزپیش‌دراطلاعات انتشار یافت و صنف آرایشگران بیست و پنجمین واحدی است که ملزم ازمراعات‌حریم‌صنفی میباشد اتاق اصناف امروز اعلام داشت که شرکت‌های تعاونی‌کلیه اتحادیه های صنفی در حال تشکیل است و با تاسیس شرکت تعاونی‌مرکزی و برقراری رابطه اقتصادی و اجتماعی بین شرکت‌های تعاونی صنفی و شرکت‌های‌سهامی زراعی و تعاون روستاها ، دست‌واسطه‌ها قطع و مرحله توزیع سالم‌سازی خواهد شد .

اتاق‌اصناف اعلام‌داشت‌بیشه‌وران تهران بیش از صد میلیون تومان برای تامین شرکت‌های تعاونی صنفی پرداخت خواهند کرد ورقم سرمایه تعاونی اصناف تا دوبرابر این رقم نیز افزایش خواهدیافت.

توزیع گواهینامه دوره‌های خانه زبان

طی مراسمی‌توزیع گواهینامه کلاس های اموزش زبان (کلاس های ترمی ، آمادگی کنکور و اعزام) خانه زبان‌صبح روزجمعه نهم آذرماه‌جاری انجام میپذیرد.

در این مراسم که با حضور استادان ودانشجویان‌خانه زبان در سازمان کل برگزار می‌گردد بین نفرات ممتاز کلاس ها نیز جوایزی اهدا میشود . نفرات ممتاز از بین گروه های موفق در آزمون های نهائی با روش ویژه خانه‌زبان‌انتخاب شده‌اند.

آ ـ ٦٣٩١٠

آگهی فروش سهام
شرکت سهامی عام نساجی مازندران وسیمان صوفیان

بانک اعتبارات صنعتی تعدادی از سهام شرکتهای فوق‌الذکر را که در اختیار خوددارد باشرائط زیر برای فروش به عموم عرضه مینماید :

نساجی مازندران :

سرمایه تمام‌پرداخت‌شده ۱٫۰٤۳٫۸۰۰٫۰۰۰ ریال .
سود سال‌مالی ۱۳۵۱ (۱۷ درصد) ۱۷۵٫۱۷۷٫۲۲٦ ریال
بهاء فروش هر سهم تا اطلاع ثانوی ۱٫۱۰۰ ریال و حداکثر سهامی که به هر نفر فروخته میشودیکهزار سهم یکهزار ریالی‌است

شرکت سهامی عام نساجی مازندران واقع در تهران خیابان شاهرضا کوی کندوان شماره ۱۱

سیمان صوفیان

سرمایه‌تمام پرداخت شده ۲۹۰٫۰۰۰٫۰۰۰ ریال .
سود سال مالی ۱۳۵۱ (۱۱ درصد)

قیمت فروش هر سهم دوازده هزار ریال وحداکثرسهامی که به‌سهامداران فعلی و عموم فروخته میشود ۵۰ سهم است .

تاریخ خاتمه پذیره نویسی ۲۵ آذر ماه ۱۳۵۲ می‌باشد .

خریداران میتوانند قبل از انقضای مدت مذکور برای خرید هر یك‌ازسهام فوق‌الذکر به‌بانکهای زیر مراجعه نمایند

تهران بانك اعتبارات صنعتی ، حساب شماره ۳۷۹٤
شهرستان: بانك‌بین‌المللی ایران وژاپن، شعب‌اصفهان رشت وبابل ، حساب شماره ۷۰۷۰

نفع شما دراین است که در بانک رهنی ایران پس انداز کنید

حداکثر بهره را میگیرید — درصورت دریافت وام حداقل بهره را میپردازید

مقایسه بفرمائید تا مطمئن شوید

جدول انواع پس اندازهای مسکن

نوع پس انداز مسکن	حق برداشت از حساب	امتیاز دریافت وام	حق استفاده از تسهیلات بانکی	نرخ بهره پرداختی از طرف بانک
آزاد	دارد	وامهای عادی طبق شرایط مربوطه	دارد	٪۷
مشروط	دارد	وام صندوق پس انداز مسکن طبق شرایط صندوق	دارد	٪٦
مسدود	ندارد	وام صندوق پس انداز مسکن طبق شرایط صندوق	دارد	٪٦٫۵
باحداقل مانده	نسبت به حداقل موجودی دارد	وامهای عادی طبق شرایط مربوطه	دارد	٪۸

تلفن : ۳۱۱۵۸۵

برای سپرده خود حداکثر بهره را میگیرید — درصورت دریافت وام حداقل بهره را میپردازید

مقایسه بفرمائید تا مطمئن شوید

بانک رهنی ایران

جدول وامهای صندوق پس انداز مسکن

نوع وام	حداقل مدت تشکیل پس انداز	میزان وام متوسط موجودی پس انداز	حداکثر مبلغ وام به ریال
اول	۶ ماه	۱ برابر	۶۰۰٫۰۰۰
دوم	۹ ماه	۱٫۵ برابر	۱٫۲۰۰٫۰۰۰
سوم	۱۲ ماه	۲ برابر	۲٫۰۰۰٫۰۰۰
چهارم	۱۸ ماه	۳ برابر	۲٫۵۰۰٫۰۰۰
پنجم	پس انداز برنامه‌ای	۶ برابر	۳٫۰۰۰٫۰۰۰

جدول بهره وکارمزد وامها

مبلغ وام به ریال	بهره	کارمزد
تا ۶۰۰٫۰۰۰	٪۶	٪۱ ۱/۲
تا ۱٫۲۰۰٫۰۰۰	٪۷	٪۱ ۱/۲
تا ۲٫۰۰۰٫۰۰۰	٪۸	٪۱ ۱/۲
از ۲٫۰۰۰٫۰۰۱ به بالا	٪۹	٪۱ ۱/۲

برای کسب اطلاع بیشتر یکی از شعب یا واحدهای بانک رهنی ایران مراجعه فرمائید یا با تلفن ۳۱۱۵۸۵ تماس بگیرید

آگهی واگذاری سهام گروه فرهنگی دکتر اقبال

دراینموقع که‌میهن‌عزیز ما ایران تحت رهبریهای‌خردمندانه و داهیانه‌شاهنشاه آریامهر به‌پیروزی‌های‌شگرفی‌نائل‌گردیده‌است در آموزش و پرورش کشور نیز دگرگونی‌های‌قابل توجهی‌بچشم میخوردهیئت مدیره گروه فرهنگی دکتر اقبال به پیروی از منویات مقدس همایونی‌و بمنظور اجرای فرامین انقلاب رهبر عالیقدر ملت ایران تصمیم گرفته است سهام گروه فرهنگی‌دکتر اقبال که‌تحت شماره ۱٦٦۰۷ به ثبت رسیده است ازقرارهرسهمی ده‌هزار ریال به‌آموزگاران و دبیران این گروه و سایر همکاران‌عزیز در پایتخت و شهرستانها واگذار نماید .

علاقمندان میتوانند آمادگی‌خود را کتبا با تعیین تعداد سهمی‌که حاضر بخرید آن‌هستند بدفتر مرکزی‌گروه واقع درتهران میدان ۲۵شهریور ـ کوچه بخت یار یا تلفن‌های : ۸۲۰۸۲٦ و۸۲۰۹۸۸ اعلام دارند .

گروه‌فرهنگی دکتراقبال

بیمارستان مهر

خانمهائیکه دارای گواهی سیکل اول متوسطه باشند جهت آموزش کمك بهیاری یا کار های دفتری استخدام مینماید . داوطلبان بدفتر پرستاری بیمارستان مراجعه نمایند .

گچ زمرد
مرغوبترین وباصرفه‌ترین گچ ساختمانی
ازمحصولات گچ تهران

آگهی استخدام

شهرداری پایتخت برای خدمت در سازمان تربیتی احتیاج‌به تعدادی مددکار اجتماعی . مسئول امورتربیتی، دستیار روانشناسی فیزیوتراپیست ، پرستار لیسانسیه ، بهیار ، مربی‌کودك ، مادر. کمك بهیار. کودکیار ،مربی کودکان استثنائی . کمك‌پرستار. کمك‌مادر . کمك‌مربی و تکنیسین تاسیسات حرارتی وبرق دارد که به تدریج متناسب بااحتیاجات استخدامی از بین کسانی که در امتحانات ورودی و مصاحبه موفق‌میشوند انتخاب خواهند شد داوطلبانی که دارای مدرك تحصیل لیسانس . فوق‌دیپلم ، دیپلم . سیکل اول متوسطه میباشند و دوره تخصصی راطی نموده‌اند جهت اطلاع از شرایط شرکت در مسابقه ورودی و ثبت‌نام حداکثر تاآخر وقت اداری روز ۲٤ر۹ر۵۲ بدبیرخانه سازمان تربیتی واقع‌در خیابان سی متری چهار راه لشکر جنب پمپ بنزین مراجعه‌نمایند.

م‌الف ۱۵۵٦۳

شهردار پایتخت

آ ـ ٦۳۸۰٦

طلا

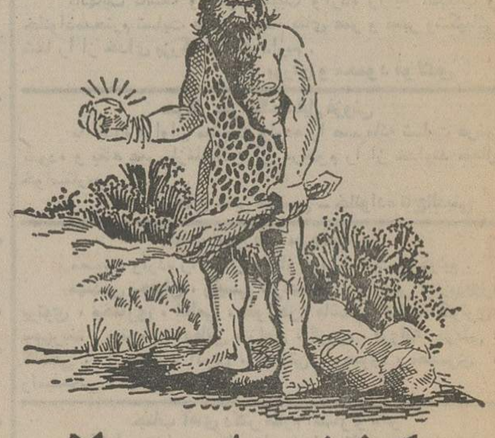

کشف طلا

انسان ، قرن‌ها پیش طلا را کشف کرد و این فلزگرانبها را بخاطر تلؤلؤ و درخشندگی خاصی که داشت ، « مظهر خورشید» نامید. اکنون ، قرن‌هاست که هرچه زمان میگذرد بر ارزش و اعتبار طلا افزوده میشود .

هدیه طلا

بزودی اعلام میشود