برنامه جدید دانشگاه‌ها فردا تنظیم میشود

تصمیمات کنفرانس رامسر

اساس انقلاب آموزشی کشور را تعیین می کند

● نخست‌وزیر، وزراء و سایر شرکت‌کنندگان در کنفرانس امروز عازم رامسر شدند
● در هفته آینده هیئت‌های امناء برای تعیین روسای جدید دانشگاه ها و یا ابقاء چند تن از آنان تصمیم میگیرند
● حدود توسعه دانشگاه‌ها و افزایش دانشجویان در کنفرانس رامسر مشخص میشود

در صفحه ۱۷

با پیروزی چکسلواکی در مبارزه با مسکو :

رهبری شوروی بر اردوگاه سوسیالیستی پایان یافت

● یوگسلاوی اعلام کرد شوروی راه صحیح را در برابر کمونیستهای چکسلواکی انتخاب کرد

درصفحه ۳

عصر دیروز در اجتماع پرشکوهی که در محوطه چمن کاخ سفید سعدآباد برگزار گردید گروههای کثیری از طبقات مختلف مردم آمادگی خود را برای شرکت در لژیون جهانی خدمتگزاران بشر اعلام داشتند. این عکس صحنه‌ای از اجتماع مذکور را هنگامیکه آقای علم وزیر دربار شاهنشاهی سخن میگوید نشان میدهد.

در خانه شاه

لژیون خدمتگزاران بشر پی ریزی شد

● علم : دستجات مختلف مردم با شور و حرارت آمادگی بدون قید و شرط خود را برای خدمت در این لژیون اعلام میدارند
● دکتر مرتضی یزدی : دنیا از طرح مبتکرانه و بشر دوستانه شاهنشاه استقبال کرده و ملت ایران ازهیچگونه کوششی برای تحقق نیات شهریار بزرگ خویش فروگذار نخواهد کرد

در صفحه ۱۹

اطلاعات

۲۰ صفحه

دوشنبه ۱۴ امرداد ماه ۱۳۴۷ . . . . . سال چهل‌وسوم
. . . . . شماره ۱۲۶۵۴ . . . . . تکشماره ۴ ریال

پیام شاهنشاه

بمناسبت سالروز مشروطیت ایران

● نخست‌وزیر و روسای مجلسین نیز پیام هائی فرستادند

شاهنشاه آریامهر بمناسبت سالروز مشروطیت ایران پیامی به ملت ایران فرستادند .

● متن پیام شاهنشاه

آغاز شصت و سومین سال مشروطیت ایران را بعموم افراد ملت تبریك میگوئیم و امیدواریم روزبروز اساس دموکراسی واقعی درجامعه ایرانی راسخ تر واستوارتر گردد . لازم بتذکر نیست که تا چند سال پیش مشروطیت به‌مفهوم

بقیه‌در صفحه ۱۷

نبرد شدید هوائی و زمینی اسرائیل و اردن

*هواپیماهای اسرائیلی مواضع چریکهای عرب و اردن را شدیدا بمباران کردند
● نیروهای توپخانه اسرائیل و اردن وارد پیکار خونینی علیه یکدیگر شدند
● ۲۸ اردنی کشته و ۸۲ تن مجروح شدند
● چریکهای عرب ۵۸ سرباز اسرائیلی را کشتند
● ملك حسین شخصا فرماندهی عملیات جنگی را بعهده گرفت

درصفحات ۲ و ۱۷

سنندج، فردا از شهبانو فرح پذیرائی میکند

● مردم شهرهائی که مورد بازدید قرار میگیرند آماده استقبال باشکوهی از شهبانو شده‌اند

علیاحضرت شهبانو فرح عصر دیروز از نوشهر بتهران مراجعت فرمودند تا خود را برای سفر تاریخی که به استان های کردستان و آذربایجان غربی از فردا در پیش دارند آماده کنند .

شهرهائی که علیاحضرت شهبانو فرح دراستان های کردستان و آذربایجان غربی از آنها دیدن می‌فرمایند درحقیقت شهرهائی است که چندسال قبل در مسافرت تاریخی شاهنشاه به‌استان های آذربایجان و کردستان مورد بازدید معظم‌له قرار گرفت .

بقیه‌در صفحه ۱۷

بحث جشن مشروطیت

انقلاب آموزشی در دانشگاه ها بود

● رئیس اسبق دانشگاه تهران به نخست‌وزیر گفت: خوب کاری کردی
* دانشجویان بخاطر اجرای انقلاب آموزشی نخست‌وزیر را میبوسیدند
● نخست‌وزیر بیکی از دانش‌آموزان وعده داد هنگام ورود او بدانشگاه کنکور وجود نخواهد داشت

از جمله شرکت کنندگان در جشن مشروطیت مجلس سنا جمع کثیری از آقایان علماء اعلام تهران بودند که بحال دستجمعی در این مراسم حضور یافتند و در پایان جشن آیت‌الله طباطبائی از طرف جامعه روحانیت برای سلامتی و سعادت و موفقیت های شایان شاهنشاه آریامهر دعا کرد و عموم علماء آمین گفتند.

در صفحه ٤

آئین نامه مأموریت موقت کارمندان دولت

● اعزام مامور از یك وزارتخانه به وزارتخانه یا موسسه دولتی دیگر در صورت حفظ پست سازمانی فقط تا ٦ ماه مجاز است

بمنظور ایجاد تسهیلات لازم جهت ماموریت کارمندان دولت از یك دستگاه دولتی بدستگاه دولتی دیگر، آئین نامه جدیدی تهیه گردیده‌است.

این آئین نامه در ۹۰ ماده تنظیم گردیده که به‌تصویب هیئت دولت رسیده وآماده اجراء می‌باشد .

متن آئین‌نامه بشرح زیراست :

ماده ۱ ـ اعزام مامور از یك وزارتخانه یا موسسه دولتی مشمول قانون استخدام کشوری به‌وزارتخانه یا موسسه دولتی مشمول دیگر باحفظ پست ثابت سازمانی مستخدم تا شش ماه مجاز است.

حقوق و مزایای مستمر مستخدم از اعتبار موسسه متبوع وفوق‌العاده‌ای های موضوع ماده ۳۹ که به‌مستخدم تعلق میگیرد از اعتبار موسسه محل ماموریت قابل پرداخت است . لکن

بقیه از صفحه اخر

کودتاچیان کنگو رئیس جمهوری را بازگرداندند

رئیس جمهوری با کودتاچیان همکاری میکند

در صفحه ۱۷

کردهای عراق وزیران بیشتری میخواهند

درصفحه ۳

تیمسار سپهبد خادمی در میهمانی دیشب تبریز بمناسبت گشایش خط هوائی جت به تبریز گفت :

هر قدر فرودگاههای کشور مجهز باشند شبکه‌های پروازی جت توسعه خواهد یافت

استاندار آذربایجان شرقی :
● ایجاد سرویس جت بین تهران ـ تبریز برای آذربایجان از نظر ارتباطی و اقتصادی حائز کمال اهمیت میباشد
● در قدیم مسافرت از تهران به تبریز ۲۴ روز طول میکشید ولی امروز جت بوئینگ «هما» آنرا به ٤٥ دقیقه تقلیل داده‌است

در مراسم گشایش خط جت بین تهران ـ تبریز آقای سرلك استاندار آذربایجان شرقی، تیمسار سپهبد خادمی مدیر عامل «هما» ، سناتور بهادری و عده‌ای از نمایندگان آذربایجان در مجلس شورای ملی و روسای ادارات و مقامات محلی شرکت داشتند .

دیروز خط هوائی جت بین تهران ـ تبریز گشایش یافت و جت بوئینگ «هما» فاصله ٦٥٠ کیلو متری تهران تبریز را در مدتی کمتر از چهل و پنج دقیقه طی کرد با این

بقیه‌در صفحه ۱۷

تغییرات مهم وزارت کشور

مدیر کل ثبت احوال تغییر کرد

● در تغییرات وزارت کشور ۱۳ فرماندار جدید تعیین شدند

احکام تغییرات جدید وزارت کشور بعداز ظهر دیروز صادر شد بموجب احکام صادره مدیران کل ثبت احوال و انتظامی وزارت کشور تغییر کردند . دراین تغییرات آقای قدرت‌اله خدایاری بسمت مدیر کل جدید ثبت احوال و علیمحمد آزند بسمت مدیر کل انتظامی منصوب شدند . آقای معزالدین غفاری‌مدیر کل سابق ثبت احوال نیز بسمت

بقیه‌در صفحه ۱۷

اسفالت خیابان سوسن آب شروع شد

● شهرداری هفتاد میلیون تومان برای اسفالت خرج میکند
● اسفالت خیابانهای تهران تا پایان امسال انجام میشود
● برای قرار گرفتن خیابان درصورت اسفالت ضابطه‌ای تعیین شده است

دیروز اسفالت خیابان سوسن آب واقع درشمال شرق تهران و نظام آباد شروع شد و آقایان پیروز. قائم‌مقام شهردار و مهندس برمك معاون فنی شهرداری در این مراسم شرکت جستند .

این سومین خیابان بزرك تهران است که درست سه روز پس از تصویب قرار دادهای شهرداری در وزارت کشور اجرای عملیات اسفالت در آنجا شروع شده‌است.

● پس از قرارداد

شهرداری اعلام‌داشت که‌بامداد روز اول تصویب قراردادها عملیات آسفالت در خیابان ظهیرالاسلام شروع شد و روز دوم ماموران در خیابان سی متری جی کار اسفالت را شروع کردند و روز سوم که دیروز بود مقاطعه کار در خیابان

بقیه در صفحه ۱۹

پسرما دکتر میشود

درصفحه ۱۵

آگهی استخدام

شهرداری پایتخت بمنظور تکمیل کادر فنی بعده‌ای مهندس راه و ساختمان و مهندس تاسیسات و آرشیتکت و نقشه‌کش که دارای شرایط زیر باشند :

۱ـ تابعیت دولت شاهنشاهی ایران
۲ـ سن کمتر از ۱۸ و بیشتر از ٤٥ سال نباشد .
۳ـ عدم اعتیاد بمواد مخدره
٤ـ دارا بودن دانشنامه مهندسی از یکی ازدانشکده ها برای مهندسین و دیپلم کامل متوسطه و نقشه‌کشی برای افراد نقشه‌کش .
٥ـ داشتن صحت مزاج (توانائی جسمی و روحی برای کار) طبق گواهی بهداری تهران
٦ـ نداشتن پیشینه بد .
۷ـ متدین بیکی از ادیان رسمی کشور

احتیاج دارد داوطلبان واجد شرایط میتوانند فرم زیر را تنظیم و بضمیمه مدارك مربوطه تا تاریخ پانزدهم مرداد ماه دراوقات اداری جهت ثبت‌نام باداره کل کارگزینی شهرداری (خیابان ایرانشهر کاخ مرکزی شهرداری طبقه پنجم) مراجعه نمایند .

نام نام خانوادگی
نام پدر شماره شناسنامه
ومحل صدور تاریخ تولد
مدرك تحصیلی
نشانی کامل داوطلب
امضاء

آ ـ ۲٦۷۲۲ قائم مقام شهردار پایتخت

۱٤۷۹۸ر۱۹۷۱۸ ـ ۹ر٥ر٤۷

اطلاعیه شهرداری پایتخت

باستناد تصویب نامه شماره ٥٤٤۱۰رش ـ ۲ر٥ر٤۷ وزارت کشور بقائم‌مقامی انجمن شهر و تبصره ٤۱ قانون بودجه سال ۱۳٤٤ کل کشور به آندسته از صاحبان تاکسی های گازوئیلی سوز که قبلا موفق نگردیده‌اند تقاضای توافق نمایند اعلام میگردد چنانچه مایلند ازمزایای توافق بهره‌مند شوند میتوانند تقاضای توافق خود را از تاریخ ده مرداد ماه تا پایان شهریور ماه ۱۳٤۷ باداره عوارض اتومبیل های شهرداری واقع‌درخیابان کورش‌کبیر مقابل کلانتری سوار تسلیم و رسید دریافت دارند .

شهرداری پایتخت

آگهی استخدام مهندس کشاورزی

در صفحه ۹

سرمقاله

سفری به‌سرزمین دلاوران

علیاحضرت شهبانو فرح پهلوی ، ازبامداد فردا سفری را بمنظور بازدیداز مناطق کردنشین آذربایجان و کردستان آغاز میکنند و طی این مسافرت از سنندج ، مریوان ، بانه ، سقز، میاندوآب ، مهاباد ، نقده ، خانه ، اشنویه ،رضائیه ،شاهپور، خوی، ماکو دیدن خواهند فرمود .

سال گذشته علیاحضرت شهبانو بهمین ترتیب به‌ایالت سیستان وبلوچستان سرکشی فرمودند و ضمن تماس باطبقات مردم و سرکشی به سازمانهای اداری و موسسات خیریه و غیره ، طبق دستورات و تعلیمات معظم‌لها اقدامات فوری واساسی در زمینه اصلاحات‌اداری و ترفیه حال مردم صورت گرفت که‌خاطره آن هرگز ازخاطر مردم آن خطه فراموش نخواهد شد . امسال ، علیاحضرت شهبانو تصمیم گرفته‌اند نظیر همان برنامه را در مناطق‌غربی کشور که مرکز تجمع وزندگی هموطنان کرد ما می‌باشد بموقع اجرابگذارند و چنانکه جداگانه بنظر خوانندگان عزیز رسیده است همراه علیاحضرت یك هیات عالیرتبه از اعضای خاندان جلیل سلطنت واعضای دولت و مدیران مملکتی وبالاخره گروه‌مجهز فیلمبرداران و عکاسان و خبرنگاران در طول این سفر افتخارملازمت خواهند داشت .

مناطقی که ظرف شش روز آینده مورد بازدید علیاحضرت شهبانوی گرامی ایران قرار خواهد گرفت بادشت‌ها ، رودخانه‌ها، مراتع ، کوهساران وسایر مواضع طبیعی بدون شك از زیباترین وسرسبزترین نقاط ایران است وهر وجب ازین سرزمین سبز و فرح‌انگیز یادآور یك حادثه تاریخی و قهرمانی از حوادث تاریخ زندگی دلاورانه هموطنان کردما شمرده میشود . مردمی که درطول زمان همواره بصورت لایق‌ترین وشجاع ترین مرزداران ایران تجلی کرده‌اند و اوراق زندگی ایشان همواره‌از شوروغرور وطنخواهی و جانبازی درراه شاه ومیهن مشحون بوده‌است .چنانکه درسخت‌ترین شرایط تاریخ این‌سرزمین ،قوم کرداز آنجمله اقوام دلیر وآزاده ایرانی بوده که‌مردانه درمقابل حوادث گوناگون پای مقاومت برزمین فشرده وراه بدشمنان ایران نداده‌اند . بهمین جهت نیز اصالت خون ونژادی خودرا محفوظ داشته و کمتر در معرض اختلاط وامتزاج با اقوام بیگانه قرار گرفته‌اند .

سرزمین های این قوم آزاده ودلیر ایرانی نیز ، مانند خون ونژاد آنها، تااندازه زیادی بکرودست نخورده باقی مانده و برروییهم استعداد آن‌دارد که خیلی بیشتر ازپیش در جهت‌ارتقاء سطح زندگی ورفاه مردم کرد زبان مورد بهره‌برداری و عمران و آبادی قرار بگیرد واین‌ازجمله برنامه هایی است که همواره‌مورد علاقه‌و توجه شاهنشاه قرار داشته است ودرین قسمت همواره اوامر اکید بدولتها و مسئولان امر صادر فرموده و بایندرجه نیز اکتفا نکرده ، شخصا درهر فرصت واز نزدیك زندگی هموطنان کردرا مورد بازدید وعلاقه قرار داده‌اند .

بسائقه‌این علاقه وپیوند محکمی که‌میان هموطنان کردورژیم شاهنشاهی ایران ازدیرباز استقرار داشته و درین عهد از هر زمان محکمتر می‌باشد، علیاحضرت شهبانوی گرامی ایران‌دومین برنامه بازدید مملکتی خود را اختصاص به مناطق کردنشین آذربایجان و کردستان داده‌اند وباین منظور بامداد فردا این سفر تاریخی را برای مدت شش روز آغاز خواهند فرمود .

بطور یقین شهبانوی محبوب نیکوکار ، بادقت نظرو توجه و مراقبت خاصی که‌در تحقیق احوال‌وآلام مردم دارند و مراحم و عنایاتشان همانند فرشته رحمت تسکین بخش خسته‌دلان ونوازشگر طبقات زیردست می‌باشد ، درین سفر فرصتی خواهند داشت تا از نزدیك بازندگی ومشکلات واحتیاجات هموطنان کرد آشناشوند وهمانطور که‌در سفر سیستان و بلوچستان بهمت معظم‌لها بسیاری از نیازمندی های مردم فیصله یافت ، اینبار نیز سفر علیاحضرت شهبانوو بازدید ایشان ازمناطق مختلف سرزمین های کردنشین منشاء خیرو برکت برای این خطه خواهد بود .

جنگ شدید زمینی و هوائی اسرائیل واردن

عمان ـ ٤ اوت ـ خبرگزاری فرانسه ـ رویتر ـ نیروهای زمینی و هوائی اردن‌واسرائیل به‌پیکاری خونین‌که سه ساعت طول کشید دست زدند ودو کشور تقاضا کردند فورا شورای امنیت تشکیل شود . این شدیدترین جنك‌بین‌نیروهای دوکشور طی ماههای اخیربود . در این‌نبرد هواپیماها ، تانکهای سنگین و توپخانه دو کشور در جبهه‌ای بطول چهل‌کیلومتری بین الثالث وجریکوموا ضع یکدیگر را مورد حمله قرار دادند . نبرد نزدیك پل«النبی»وعبدالله شدیدتر از سایر نقاط بود

سخنگوی ارتش اردن اعلام کرد دراین جنك ۲۸ تن اردنی که۲۳ نفر انها غیر نظامی بودند کشته و ۸۲ تن از جمله ۷۶ تن غیرنظامی مجروح شدند و یك هواپیمای اسرائیلی توسط توپخانه اردن سرنگون شد . نبرد چندین بار قطع‌و مجددا آغاز گردیدومجموعا نیرو های طرفین بیش از سه‌ساعت مواضع یکدیگر را مورد حمله قرار دادند .

سخنگوی ارتش اردن گفت‌در ناحیه پل عبداله جنوب پل النبی‌و در ناحیه کرامه نیرو های‌اسرائیل در ساعت ۱۸ بوقت محلی‌مواضع اردن را مورد حمله قرار دادند. نیرو های اردن اجبارا به حملات نیرو های اسرائیل پاسخ دادند.

سخنگوی نظامی اردن افزود هواپیمای اسرائیلی که در این پیکار توسط توپخانه ضد هوائی اردن ساقط شد از نوع «اسکای هاوك» بود . دوزره‌پوش‌اسرائیلی منهدم و تعداد زیادی از سربازان این کشور کشته شدند .

سخنگوی ارتش اردن افزودحمله نیرو های اسرائیل ناگهانی بود و انها در جبهه‌ای بطول چهل کیلو متر باتوپخانه سنگین‌مواضع اردن را مورد حمله قرار دادند:

مقامات اردنی اعلام کردند از چندروز قبل حمله نیرو های اسرائیل پیش بینی میشد و این‌در واقع یك حمله نظامی و پاسخ‌به ربودن هواپیمای بوئینگ اسرائیلی توسط الجزایریها بود .

از سو ی‌دیگر طی روز های اخیر حملات سازمان های آزادی بخش فلسطین به اسرائیل شدت یافته بودو کشور های عربی می دانستند اسرائیل در تدارك یك حمله بزرك است .

چریکهای عرب طی روز های اخیر خسارات زیادی به اسرائیل وارد ساختند از جمله راه اهن غزه را منفجر کرده چندین کیلو متر رامین گذاری کردند در نبرد امروز هیچ کشور عربی به کمك ملك حسین نشتافت از سوی دیگر گفته میشود هواپیما های جدیدی که دو هفته قبل امریکا به‌اردن داد در نبرد امروز شرکت‌نداشتند.

در نخستین ساعات حمله نیروی اسرائیل ملك حسین به ستادارتش رفت و شخصا فرماندهی عملیات جنگی را عهده‌دار گردید.

حمله بزرك اسرائیل زمانی آغاز گردید که عبدالناصر در گرجستان تحت معالجه‌است و عراق در صدد سروسامان دادن به خود پس از دو کودتای پی‌در پی ۱۷و ۳۰ ژوئیه است . سوریه‌نیز در بحرانی بزرك بالبنان فرورفته است و فرماندهی نظامی سازمان آزادیبخش فلسطین اعلام کرد با رهبران غیر نظامی این سازمان اختلاف دارد .

محمد حسین هیکل روز جمعه گذشته در الاهرام نوشت این نگرانی وجود دارد که به جبهه اعراب دراردن نفوذ شود و بزودی ملك حسین تحت فشار زیادی‌قرار میگیرد .

شکایت به‌شورای امنیت

نمایندگان اسرائیل‌و اردن طی نامه هائی که برای رئیس شورای امنیت ارسال داشتند یکدیگر را متهم به نقض مقررات آتش‌بس کردند .

نماینده اردن در نامه خود اظهار داشته است اسرائیل بکمك هواپیما و توپخانه سنگین و تانك دست به‌حمله زمینی و هوائی بزرگی علیه اردن زد . بهمین جهت دولت اردن تقاضامیکندفورا شورای امنیت تشکیل جلسه داده و حمله اسرائیل به اردن را محکوم سازد .

نماینده اسرائیل به نوبه خود اردن را متهم کرده‌است که علیرغم اخطار های مکرر اجازه میدهد سازمان های تروریستی‌عربی‌بخاك اسرائیل حمله کنند .

ملك حسین‌شخصا فرماندهی‌عملیات جنگی علیه اسرائیل را بعهده گرفت .

● حاضر نیست

رادیو قاهره از قول رادیوعمان گفت توپخانه ضد هوائی اردن علاوه بر ساقط کردن‌یك هواپیمای اسرائیلی به چند هواپیمای‌دیگر خسارت وارد کرد .

رادیو قاهره گفت این حمله بزرك نشان داد که اسرائیل بهیچوجه حاضر نیست پاسخ مساعدی به تلاشهای یارینك‌بدهد. از نظر اسرائیل تنها راه اقناع کردن جاه طلبی های سیاسی و توسعه ارضی استفاده از نیرو های مسلح است اینك صلح خاورمیانه بشدت‌بخطر افتاده است .

* ویران گردید

سخنگوی ارتش اسرائیل نیرو های اردن را متهم کرد که باتانك وتوپخانه سنگین مواضع‌اسرائیل را در جنوب‌پل « پرنس عبداله » مورد حمله‌قرار دادند و بدنبال‌این حمله بود که نیرو های اسرائیل در صدد دفاع برآمده اردوگاه سازمان‌آزادیبخش فلسطین«الفتح» را در ناحیه الثالث مورد حمله

بقیه‌در صفحه ۱۷

عملیات‌الفتح‌وحمله‌اسرائیل

حمله انتقامی شدید هواپیماهای اسرائیل علیه مراکز سازمان «الفتح» بهیچوجه موجب شگفتی ناظران اسرائیلی نشده است‌زیرا کماندو های این سازمان بدنبال ارامش‌نسبی که در ماههای اوریل و مه در مرز های اردن واسرائیل برقرار شده بود بار دیگر درروز های اخیر بر شدت عملیات خرابکارانه خود در داخل اسرائیل و مناطق اشغالی افزوده و پیوسته عملیات خودراتوسعه میدادند .تنها درماه ژوئیه افراطیون فلسطین ۵۸ بار دست بحمله زده و عده‌ای از اسرائیلی ها را کشته و زخمی کرده‌اند . چهل نفر از کماندو هائیز دراین حملات کشته شده‌اند ظاهرا حمله دیروز کماندو ها در ناحیه غزه که به کشته شدن یك دختر بچه یازده ساله منجر شد کاسه صبر اسرائیلی ها را لبریز کرده‌است .

سازمان الفتح ۱۲ پایگاه‌عملیاتی در نزدیکی شهر «الثالث» اردن در اختیار دارد سخنگوی نیروی هوائی اسرائیل اظهار داشت که امروز به خود این شهر که ۲۵ هزار نفر جمعیت دارد‌حمله نشد بلکه هدف بمب افکن ها اردوگاه‌های آموزشی سازمان‌الفتح در پنج کیلو متری شهر بود.

بنابگفته مقامات‌اسرائیلی‌سیصد تا چهارصد نفر از کماندو های فلسطینی دراین منطقه متمرکز هستند و اسرائیلی ها جزئیات مربوط باین پایگاه ها را ازمنابع مختلف از جمله از پنج تن‌ازاعضای سازمان الفتح بدست اورده بودند

اسرای آزاد شده

اینها سه نفر خلبانان‌امریکائی هستند که بتازگی از طرف‌ویتنام شمالی ازادشده‌اند و دیشب وارد فرودگاه کندی در نیویورك شدند و مورد استقبال همسران خودقرار گرفتند

میخواستندسرهنگ نایف را بکشند

کویت ـ روزنامه الرای العام امروز خبر داد که فردای کودتای عراق یکساعت پس از ان که عبدالرزاق نایف کابینه خود را تشکیل‌داد سوء قصدی علیه جان او بعمل امد سه مرد وابسته به حز ب‌بعث کوشیدند که خانه‌نایف را در صبح زود روز ۱۸ ژوئیه منفجر کنند محافظان خانه‌بسوی این سه مرد تیر اندازی کردند و یکی از انها را کشتند و نزدیك جسد او مقدار زیادی موادمنفجره کشف‌کردند دو مرد دیگر که با مسلسل مجهز بودند توقیف‌شدند.

دبستان‌نوگل

زیر نظر کارشناسان تعلیم و تربیت ایرانی و آمریکائی
برای سال تحصیلی ۴۷ـ۴۸ از اول مرداد ماه همه روزه صبح و عصر ثبت نام مینماید ـ کلاسهای مخصوصی برای کودکان ۳ تا ۶ سال نیز دایر میباشد وسیله رفتو آمد مهیا است .
جاده پهلوی- خیابان آریامهر ـ خیابان امام ـ ۱۸ متری‌سوم کاشی ۳۷ تلفن ۶۳۰۷۴۰
آ-۲۸۰۶۸

دبیرستان دخترانه‌ووادی

بادوره کامل ریاضی، طبیعی وادبی
کودکستان و دبستان ووادی درمحل‌های مجزا باصد درصد قبولی‌کلاس ششم صبحها ثبت‌نام مینماید . خیابان بهار شمالی تلفن: ۷۵۶۶۸۷ و۷۵۶۴۹۰ وسیله رفت وآمد مهیا است :
دبستان وکودکستان نوآوران
مجهزترین موسسه تعلیم وتربیت به نونهالان شما خیرمقدم میگوید . موسسه شب‌گودك شبانه ازاطفال شما با مراقبت پزشك‌پذیرائی میکند خیابان دینا کاشی ۸۳
تلفن ۷۶۳۳۲۴ آ-۲۸۰۶۶

دبستان آریو وکودکستان
ARIO SCHOOL
موسسه نمونه ـ بامعلمین ایرانی وخارجی
زیرنظر آقای احمدی لیسانسیه تعلیم‌و تربیت‌و Mrs. Bevelly استاد زبان دانشگاه برای آماده کردن شاگردان جهت اخذ گواهی نامه زبان از دانشگاه کمبریج انگلستان.ثبت‌نام‌صبحها خیابان پهلوی بین شاهرضا و تخت‌جمشید تلفن ۴۷۹۵۲
آ-۲۸۰۵۲

در میدان کندی . خیابان نصرت غربی
کودکستان و دبستان
گروه‌فرهنگی آروین
همه روزه ثبت‌نام مینماید.
وسیله آمدورفت آماده است . تلفن ۹۴۱۸۱

دبیرستان راه‌بهتر

دبیرستان راه‌بهتر وابسته به دبستانهای روشنو ، جهان‌تربیت، آینده‌روشن، کمال‌تربیت، امیدفردا، بهشت، مهران زیر نظرعده‌ای ازمربیان ورزیده ودبیران مجرب آزمایشگاه ها ووسایل کافی‌برای‌دوره‌اول وکلاسهای چهارم طبیعی و ریاضی دانش‌آموز می‌پذیرد .
ثبت‌نام صبحها از ۸ تا ۱۲ تلفن ۴۶۷۴۵
نشانی ـ خیابان تخت‌جمشید اول‌ایرانشهر شمالی
آ-۲۸۰۶۲

مؤسسه انتشارات امیرکبیر
برای عرضه‌هر کتاب در تهران به‌فروشگاههای مؤسسه انتشارات امیرکبیر و در شهرستانها به‌نمایندگان این مؤسسه مراجعه فرمایند

گروه‌فرهنگی خوارزمی

بدینوسیله باستحضار اهالی محترم شمیران میرساندکه دبیرستان پسرانه خوارزمی‌ازاول‌مهرماه ۴۷ در شمیران (خیابان‌پهلوی بین‌ایستگاه‌های کاظمی‌وبرهان) گشایش‌مییابد برای ثبت نام و کسب
هرگونه‌اطلاعات‌به دفترمرکزی واقع درخیابان شاهرضا تلفن‌های ۵۴۴۱ ـ ۴۰۸۳۳ مراجعه بفرمائید .
آ-۲۸۰۶۰

کودکستان‌ودبستان‌دخترانه‌وپسرانه

جهان دانش و هنر همه روزه ثبت‌نام میکند
شماره ۱ـ فلکه چهل‌متری نواب‌کوچه نورمحمدیان تلفن ۹۱۹۱۲
شماره ۲ـ میدان رشدیه اسکندری جنوبی محل سابق دبستان دولتی جلوه ـ تلفن ۹۵۴۷۹۵
وسیله رفت وآمد مهیااست
آ-۲۸۰۵۸

کلاس اختصاصی کنکور مؤسسه‌عالی حسابداری

بنابتقاضای عده‌ای ازداوطلبان ازروز پانزدهم‌مرداد ماه کلاسهای تازه‌ای بطور فشرده دایرخواهد شد
نشانی ـ خیابان شاه ـ روبروی سینما نیاگارا ـ محل‌دبستان فیروزه‌تلفن ۴۶۶۹۱
آ-۲۸۰۶۴

دبستان‌شالوده‌تربیت

برای اولین دفعه درایران روش‌مونتسوری‌را درتدریس بکار میبرد
وسیله ایاب وذهاب فراهم است .
۱ـ ازشاهرضا پیچ‌شمیران خیابان‌تنکابن
۲ ـ ازخیابان هدایت ایستگاه خیام
خیابان تنکابن تلفن ۳۳۵۶۴۸
ثبت نام در تمام روزهای غیر تعطیل
آ-۲۸۰۵۶

پانسیون‌شبانه‌روزی کاخ کودک

کودکستان ژیلا استخرشنا دبستان شاهین
درپارك مصفا مجهز به وسائل تفریح درایام تابستان آماده پذیرائی ازنونهالان شما میباشد . دفتر موسسه همه‌روزه جهت سال تحصیلی آینده ثبت‌نام مینماید .
حشمت‌الدوله غربی‌خیابان‌کیوان تلفن ۴۷۱۲۸ـ۴۲۲۹۶

دبستان‌راهنمای کودک

تحت نظر متخصصین تعلیم و تربیت ابتدائی
درسال تحصیلی ۴۸ـ۴۷ همه روزه ثبت‌نام‌مینماید .
وسیله آمد و رفت آماده است
نشانی ـ خیابان امیریه . داخل البرز ـ کوچه سالار خورشید تلفن ۴۹۷۰۸ ۱ـ۳ آ-۱۴۱۲۵

قابل توجه اولیاء محترم دانش آموزان
دبیرستان دکتر مجد

محیط منظم ومجهزبه وسائل آموزشی برای‌استفاده فرزندان دلبند شما از پانزدهم مردادماه ۴۷ برای سال تحصیلی۴۷ـ۴۸با همکاری دبیران آزموده و برگزیده تهران برای دوره اول ودوم رشته‌های طبیعی و ریاضی ثبت‌نام مینماید .
نشانی- خیابان شاه ـ چهارراه سیمتری‌تلفن ۴۳۱۴۰
۱ـ۲ آ-۲۸۰۶

تاریخ کامل ایران

از تاسیس سلسله ماد تا عصر حاضر
تالیف دکتر عبدالله رازی
چاپ چهارم در ۷۲۰ صفحه با چاپ و کاغذ اعلا منتشر شد .
بها ۵۰۰ ریال
مرکز انتشار : شرکت نسبی‌اقبال.شاه‌آباد
۱ـ۲ آ-۲۷۷۲۰

پایان رهبری

ناظران سیاسی عقیده‌دارند اعلامیه براتیسلاوا به رهبری یکپارچه شوروی در اردوگاه کشور های سوسیالیستی پایان داد و دیگر نقش رهبری ایدئولوژیك این اردوگاه بعهده شوروی نخواهد بود این یك پیروزی آشکار برای دوبچك بود زیرا مسکو و همگامان سرسخت آن حق چکسلواکی را برای ادامه راه جداگانه خویش بسوی سوسیالیسم به رسمیت شناختند.

گذشت‌هائی که دوبچك کرد - یعنی پیروی ازسیاست شوروی درخاورمیانه وکاهش روابط اقتصادی و سیاسی با آلمان غربی در برابر فشار نظامی شوروی ناچیز بوده است.

بریژیت باردو طلاق میگیرد

سن‌تروپز - ناگهان اعلام شد که بریژیت باردو بار دیگر میخواهد طلاق بگیرد این بار از شوهر آلمانی خود «گونتر شاس» اطرافیان باردو میگویند او تقاضای طلاق را بدادگاه پاریس داده است آنها در ۱۹۶۶ در لاس وگاس ازدواج کرده بودند شوهران سابق بریژیت باردو روژه‌وادیم کارگردان و ژاك شاریه آوازه‌خوان بوده‌اند که از این آخری بریژیت باردو یك فرزند هم دارد.

ضمنا روزنامه سندی‌تایمز ژوهانسبورك گزارش داد که «بریژیت باردو» در ماه اکتبر آینده بلافاصله پس‌از پایان‌فیلم برداری‌فیلم«شالاکو» دراسپانیا رهسپار افریقای جنوبی خواهد شد.

ستاره فرانسوی که بحیوانات‌وحشی‌عشق میورزد اظهار علاقه کرده است که برای تماشای حیوانات مورد علاقه خود از پارك عظیم افریقای جنوبی دیدن کند. «ب. ب» از این فرصت برای تبلیغ لوازم آرایشی که اخیرا بنام وی ببازار های اروپا عرضه شده است استفاده خواهد کرد.

تشکیل کنوانسیون حزب جمهوریخواه آمریکا

میامی - بیست و نهمین کنوانسیون ملی حزب جمهوریخواه امروز در میامی تشکیل میشود. درحالی که‌دو فرماندارمیکوشند زیر پای یك معاون سابق رئیس جمهوری را با جلب آراء نمایندگان خالی کنند تا روز چهار شنبه مقدمات کار کنوانسیون انجام خواهد شد. ودر آن روز رای‌گیری در مورد اینکه راکفلر یاریگان کاندیدای ریاست جمهوری میشوند یا ریچارد نیکسون بعمل خواهد آمد. درآستانه تشکیل مجمع ملی حزب جمهوریخواه اعلامیه‌ای صادر کرد و پرزیدنت جانسون را به مناسبت شکست در سیاست خود در ویتنام مورد انتقاد شدید قرار داد وقول داد بتدریج جنك ویتنام را غیر امریکائی کند.

این اعلامیه در مجمع به رای گذاشته میشود ودر صورت تصویب آن هرکه کاندیدای ریاست جمهوری شود موظف خواهد بود آنرا اجرا کند دراعلامیه گفته میشود سیاست خارجی واقع‌بینانه‌ای که منجر بصلح شده باید در پیش گرفته شود و در ویتنام باید خود مردم نیروهایشان را جهت حفظ آزادی خویش بسیج کنند.

کردهای عراق وزیران بیشتری میخواهند

بغداد - فرماندهی انقلاب عراق تصمیم گرفت یك آکادمی فرهنك کرد در دانشگاه سلیمانیه در شمال عراق تاسیس کند و به کردهای عراق جهت تحصیل در خارجه بورسهای‌تحصیلی بدهدشورای فرماندهی‌انقلاب به‌نخست‌وزیر عراق ماموریت داد این طرح را اجراکند و تصریح کرد این جزئی از وعده‌هائی بود که در سال ۱۹۶۶ به کردها داده شده است بااجرای این برنامه تمام مخاصمات در شمال عراق پایان خواهد یافت.

همزمان بااین روزنامه التاخی که بزبان کردی در بغداد منتشر میشود خواستار آن شد که تعداد وزیران کرد در کابینه عراق به نسبت جمعیت آنان افزایش یابد درحال‌حاضر دو وزیر کرد درکابینه عراق عضویت دارند.

التاخی همچنین خواستار شده کردها نسبت به جمعیت خود در همه سازمانهای خدمات عمومی بکار گماشته‌شوندووعده‌هائی که برای خود مختاری داده شده انجام گیرد.

اخبار کوتاه

مسکو - رورنامه ایزوستیا ارگان دولت شوروی درشماره امروز خودنوشته‌است‌که اتحادجماهیر شوروی حاضر است قراردادی درباره منع آزمایشهای اتمی زیر زمینی‌امضاءکند این‌روزنامه اضافه کرده است که شوروی قبلا ضمن‌یادداشتهائی که‌درباره خلع سلاح‌کامل اتمی برای‌کشور های‌مختلف جهان‌فرستاده‌چنین پیشنهادی را عنوان کرده‌است.

مونیخ - نمایش یك‌نمایشنامه جدید بنام «عیش‌ونوش» از طرف‌گروه «ضد تئاتر»مونیخ جنجال‌بزرگی در این شهر برپا کرد.

مدیر تئاتر هنگامی که متوجه شد که صحنه نمایش بصورت یك مجلس «عیش و نوش»واقعی درمیآید دستور دادکه برق‌تئاتر را قطع کنند و نمایش نیمه تمام ماند:

صوفیه - «الکسی لئونف» فضانورد شوروی‌که‌اکنون بمناسبت‌نهمین فستیوال‌بین‌المللی جوانان‌وارد صوفیه شده‌است گفت‌شوروی خود را برای آزمایش های جدیدفضائی‌آماده‌میکندوبزودی فضانوردان این کشور راه فضا را در پیش خواهند گرفت.

«لئونف»گفت‌اکنون یك‌اکیپ جدید مرکب از جوانان کم‌سال برای انجام آزمایش های‌فضائی تربیت شده‌اند.

عده‌ای دانشمند پزشك و کارشناس فنی نیز جزو این اکیپ‌هستندیك‌کمیسیون دولتی بزودی تاریخ پرواز فضانوردان را تعیین خواهد کرد.

بیروت - روزنامه «الجمهوریه» چاپ بیروت ازقول‌منابع‌مطلع‌سیاسی نوشته است که عبدالناصر بزودی استعفاخواهد داد وتمام شایعات و سر و صدائی که پیرامون بیماری‌وی منتشرشده پوششی است برای استعفای عبدالناصر از پست خویش.

روزنامه «الجمهوریه» اضافه میکند که از طرف مسکو به احزاب کمونیست کشور های مصر و لبنان و سوریه بطور سری دستور داده شده که تشکیلات حزبی خود را منحل‌و وارداحزاب سوسیالیستی‌محلی گردند تا بتوانند به حکومت‌راه یابند.

بیروت - دولت لبنان بدولت سوریه درباره وضع مالیات وعوارضی که‌ازکامیونهای لبنانی‌درسوریه گرفته‌میشودوهمچنین بافزایش عوارض کالا های ترانزیتی‌لبنان اعتراض کرد.

وزیر خارجه لبنان طی تلگرافی بوزیر خارجه سوریه گفته است تصمیمات تبعیض - آمیز سوریه موجب تعجب و تاسف دولت لبنان شده است.

باپیروزی چکسلواکی در مبارزه با مسکو:

رهبری شوروی براردوگاه سوسیالیستی پایان یافت

پراك-٤اوت - آسوشیتدپرس - رویتر - خبرگزاری فرانسه.

الکساندر دوبچك دبیر کل حزب کمونیست‌چك‌اسلواکی طی یك‌نطق رادیو تلویزیونی نتایج کنفرانس براتیسلاوا را بدین ترتیب خلاصه کرد.

۱- پرزیدیوم کمیته مرکزی‌حزب کمونیست‌چك‌اسلواکی‌ماموریتی را که حزب وملت‌باو محول کرده‌بود انجام داد.

۲- کنفرانس براتیسلاوااهمیت زیادی‌برای جنبش جهانی کمونیسم داشت‌غیر از آنچه در اعلامیه‌نهائی گفته شده است تصمیم‌دیگری گرفته نشدوهرگونه شایعه دیگری دراین مورد بی‌اساس‌است.

۳- همکاری جهانی حزب کمونیست چك‌اسلواکی‌باسایراحزاب کمونیست این امکان را برای چك‌اسلواکی بوجود میاورد که به دموکراسی کردن کشور ادامه دهد.

دوبچك که خیلی خسته به‌نظر میرسید با لحنی آرام سخن می گفت:

سخنان او حاکی از پیروزی چك‌اسلواکی پس از نبرد چندماهه باشوروی‌بود.

الکساندر دوبچك افزود در کنفرانس «براتیسلاوا »ما از حق حاکمیت چك‌اسلواکی و میثاق با کشور های برادر دفاع کردیم‌وی افزود اعلامیه براتیسلاوا بهیچوجه باروشی که‌تاکنون چك‌اسلواکی اتخاذ کرده‌است، مغایرت ندارد. وی گفت دیگرنسبت به حاکمیت ما نگرانی‌وجود ندارد لکن باید تائید کرد که همیشه مراقب آن بوده‌ایم که مناسبات ما با شوروی وسایر کشور های سوسیالیستی نه تنها تضعیف نشود بلکه تحکیم گردد. ما از پیمان ورشو دفاع میکنیم.

الکساندر دوبچك گفت‌چك‌اسلواکی عزم راسخ‌دارد که درکادر پیمان همکاری اقتصادی اروپای شرقی با کشور های دیگر سوسیالیستی همکاری کند.

دبیر کل‌حزب کمونیست‌چکسلواکی افزود کنفرانس های «سیرنا» و براتیسلاوا یك‌محیط‌آشتی‌واغماض بوجود آورد. ودراین محیط‌امکان همکاری بیشتروجود دارد.

مستقل ماندیم

اسمر کوفسکی رئیس پارلمان چکسلواکی‌اعلام کردچکسلواکی‌از بحران‌روابط خودبا کشورهای‌دیگر کمونیست درآمد و استقلال خود را حفظ نمود وی پس از بازگشت از کنفرانس سران کمونیست در براتیسلاوا گفت ما در براتیسلاوا حتی درباره نامه اعضای پیمان‌ورشو صحبت نکردیم آن چیزی مربوط بگذشته و جزو تاریخ است.

از اسمر کوفسکی خواسته شد که اعلامیه ۱۰ صفحه‌ای کنفرانس را تفسیر کند وی گفت نخستین مسئله آن است که آیا ما مستقل مانده‌ایم بله ماکاملا مستقل‌ماندیم هیچکس در کار ما مداخله‌نخواهد کرد ما بیش‌از آنکه انتظارش می رفت موفقیت بدست آوردیم ما نه فقط جلوی جدائی و تفرقه کامل را گرفتیم بلکه پیوند های خودرا بخصوص در زمینه اقتصادی تقویت نمودیم.

در این جلسه روزنامه نگاران چکسلواکی شکایت کردند که دولت اطلاعات بسیار کمی درباره مذاکرات با شوروی ها در سیرناو کنفرانس سران در براتیسلاوا دراختیار مطبوعات گذاشته است. آنها به چرنیك نخست وزیر چك- اسلواکی خاطرنشان کردند که حاضرند انتقاد های خود را از شوروی محدود کنند بشرط آنکه شوروی ها هم همین کار را بکنند روزنامه نگاران گفتند ما میدانیم در شرایط استثنائی باید جلوی بعضی از اخبار را گرفت امااگر این کار بیش از آنکه لازم است انجام‌شود آزادی‌نطق وبیان‌درخطر خواهد افتاد.

اولین عکس‌العمل یوگسلاوی درباره کنفرانس براتیسلاوا این بود بعداز مدت کوتاهی رهبری شوروی جهت صحیح را در یك چهارراه سردرگم پیدا کرد و این برای کمونیست های چکسلواکی و کمونیست های همه‌جهان‌باارزش بود روزنامه «وچرنی نووستی»چاپ بلگراد این مطلب را در سرمقاله خود نوشته بود روزنامه افزوده که کنفرانس دو جانبه چهار روزه در سیرناو کنفرانس یك روزه شش کشور در براتیسلاوا امید به پایان خوشی در روابط کشور های سو- سیالیست را بارمغان آورد.

*** اخطار آمریکا**

مجله نیوزویك‌خبرداد که‌امریکا سه هفته پیش به شوروی اخطار کرد که‌مداخله‌نظامی درچکسلواکی ممکن است سبب‌شود که‌مذاکرات دوجانبه خلع سلاح بتعویق بیفتد دراین اخطار بشوروی گفته شده بود سرکوب کردن لیبرالیسم در چکسلواکی سرو صدای فراوان در امریکا برپا خواهد کرد و سبب خواهد شد که‌مردم‌فسخ موافقت‌نامه های اخیر امریکا شوروی ازجمله پرواز بین نیویورك مسکوو مبادلات فرهنگی را طلب کنند.

نیوزویك نوشته است اخطار امریکا توسط بوهلن معاون وزارت خارجه و سفیر سابق امریکا در شوروی که برای افتتاح خط‌هوائی مسکو - نیویورك بمسکو رفته‌بود به معاون وزارت خارجه شوروی تسلیم شده است.

این مرد حراج میشود!

زنان زیبا و ثروتمند برای بدست آوردن عشق او بهای گزافی میپرداختند وماجرا از آنجائی آغاز شد که حراج او بپایان رسید!

ازامشب فقط در

سینما پولیدور

رابرت واگنر • انجانت کادر • جیل سن‌جان

UNIVERSAL CITY STUDIOS

و

گاس استاکول

در فیلم پاناویژن رنگی

بهای عشق

بعد از تماشای «بهای عشق» تصدیق خواهیدکرد که در سالیان‌اخیرهرگزسوژه‌ای‌باین‌تازگی وفیلمی‌باین جذابی‌روی پرده نیامده است.

برنامه آینده سینماهای

ادئون-نیاگارا-ب.ب

رادیوسیتی-و..آستارا (تجریش)

رمان پرفروش «نورمن‌میلر» نویسنده شهیر آمریکائی بصورت فیلمی موثر و عمیق و کوبنده برپرده سینما جلوه‌گری خواهد کرد

SEE YOU IN HELL, DARLING

جهنم جنایتکاران رنگی

باشرکت: استوارت‌ویتمن - جنت‌لی - الینورپارکر - باری‌سولیوان لویدنولن - سوزان‌دنبرگ • محصول برادران‌وارنر - سون‌آرتز

ازصبح چهارشنبه

فقط درسینما

کاپری

درامی خشن و بی پرده از زنان زندانی، موجوداتی که در سلول های دربسته‌چون حیوان باآنها رفتار میشود و آنگاه که تمرد وسرکشی آنها به غلیان در می آید، چنان آشوبی بپا می شودکه خون در رگهای تماشاچی از حرکت باز می ایستد.

شرلی نایت

باربارا نیکولز

کنستانس فورد

و اندرو دوگان

درفیلمی از برادران وارنر

HOUSE OF WOMEN

گناهکاران

آ-۲۸۰۵٤

ازصبح ۵شنبه درمولن روژها

فیلمی بمراتب قویتر از هفت‌دلاور

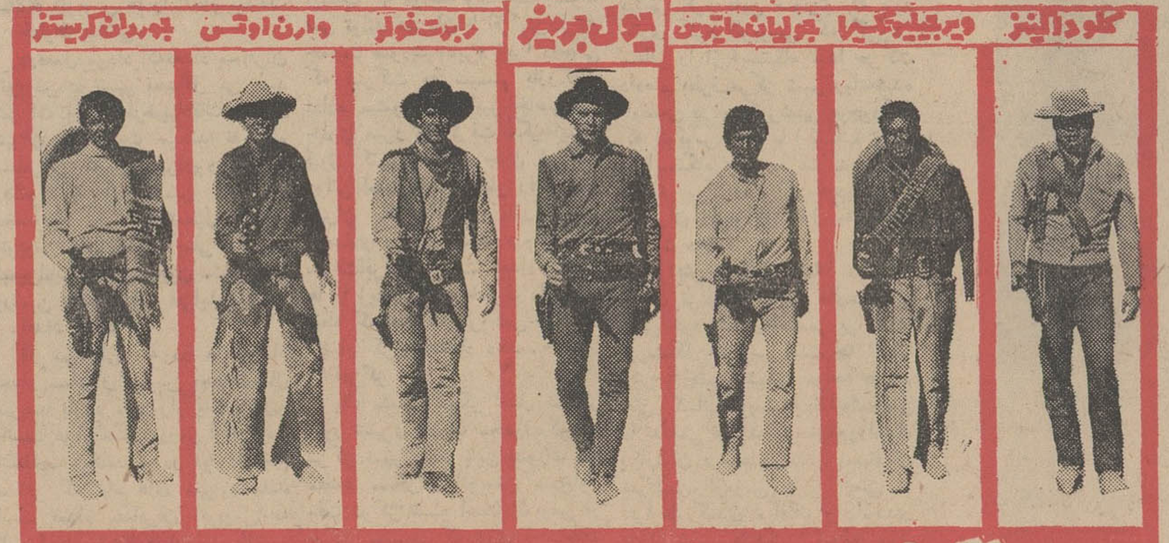
کلود اکینز
ویر جیلیوگیرا
جولیان ماتیوس
یول برینر
رابرت فولر
وارن اوتس
جوردان کریستفر

بازگشت هفت دلاور

پاناویژن رنگی

Return of the Seven

تانک چلین

برای ذخیره وحمل ونقل آب، نفت، گازوئیل برجهای آبرسانی باارتفاع واندازه‌های مختلف

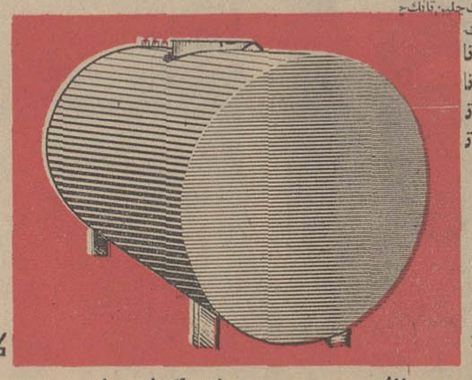

شرکت صنعتی چلین:

اوّل جاده آیزنهاور شماره ۳۲ تلفن ۶۱۲۶۲۸ تلفن کارخانه ۹۲۹۵۲

بحث دیشب جشن مشروطیت
انقلاب آموزشی در دانشگاهها بود

دردل همه‌ی مردم جا داری . آفرین برشما !

نخست‌وزیر همچنان در میان مدعوین بود و به همه سلام میگفت : سلام آقای صورتگر .

و بعد بلافاصله با هم مدتی به نجوا پرداختند . همینکه صحبت این دو تمام شد چند تن از دختران شرکت کننده در جشن خودرا به نخست‌وزیر رسانیده وخیلی خودمانی گفتند :

-آقای هویدا بیا باما عکس بیانداز میآیی ؟

-مانعی ندارد بفرمائید !

-نه باید بما دست بدهید و درحال دست دادن عکس بگیریم .

-اینهم مانعی ندارد ، بفرمائید اینهم دست !

سلام آقای صفویان (معاون دفتر مرکزی بودجه) .

-سلام از بنده است قربان .

یکی دیگر از رفقای شما را هم بردیم (مقصود نخست وزیر آقای موفقیان معاون تازه آموزش و پرورش بود)

-دست شما درد نکند ، مارا تنها گذاشتید !

در جمع جوانان و دانشجویان دانشگاهها که مهمان جشن مشروطیت مجلس سنا بودند نخست وزیر خطاب بدانشجویان :

-شماها چطورید . خوب هستید. کاری ندارید ؟

-اجازه بدهید از این شهامتی که کردید بشما تبریک بگوییم .

یکی از دانشجویان. ازشما ممنونیم. که نیات رهبر ما را بخوبی انجام می‌دهید . بیائیدشمارا ببوسیم (وتك‌تك دانشجویان نخست‌وزیر را بوسیدندو موفقیت ایشان را تبریك گفتند) در اینموقع چند تن از دخترها بطرف نخست‌وزیر هجوم آوردند !

هویدا : بچه‌ها خوبین شما ؟

دخترها دستجمعی : مرسی قربون

هویدا : شما چکار میکنید ؟

دخترهادسته‌جمعی: درس‌میخوانیم

هویدا : کلاس چند

در اینجا هرکس چیزی گفت که برای هیچکس در جمع مفهوم نمیشد.

نخست‌وزیر : میخواهید دانشگاه بروید .

یکی از دخترها :من‌در کنکورشیراز شرکت کردم و قبول شدم .

نخست‌وزیر :شما خانم‌چه میکنید؟

یکی از دخترها : زبان میخوانم .

نخست‌وزیر : زبان خانمها که ماشاءالله خیلی خوبه . مگه اینطور نیست ؟

دخترها دسته جمعی همینطوره !

نخست وزیر : شما چه میکنید دخترجان

-من در کلاس ده هستم .

نخست‌وزیر :انشاالله موقع شما دیگر کنکور درکار نخواهد بود.

جوانان حاضر دسته جمعی : قربان شما ! خدا کند .

یکی‌از دخترها از نخست‌وزیر خواست تا ترتیب اشتغال اورا در یکی از ادارات بدهد .

نخست‌وزیر : تو جونم روزنامه‌ها را بخوان گویااین روزها استخدام میکنندو بکارمند نیاز دارند .

دختر : کجاست ؟

نخست‌وزیر : گفتم که خودت روزنامه را بخوان در این هنگام چشم‌نخست‌وزیربه‌سرلشگرایزدپناه رئیس پیشین سازمان تربیت بدنی افتاد .

نخست‌وزیر :تیمسار جوان‌شدی. شیك‌شدی .چه‌خبره ؟من نظام‌وظیفه بودم و خدمت نظام انجام میدادم و توسرهنگ بودی . یادت میاد ؟

ایزدپناه :بله ولی شما خدمت وظیفه رادیر انجام دادید !

هویدا: نه‌من ۲۰سال داشتم و بموقع رفتم .راستی توحالا ۷۵سال شیرین داری ؟

صحبت نخست‌وزیر تمام شد و براه خود ادامه میداد که بازچند تن ازدانشجویان‌خودرا باورساندند.

یکی‌از دانشجویان که عضو سازمان جوانان حزب ایران نوین بود گفت کار بزرگی انجام‌دادید. همه‌شمارا دوست دارند چون مجری صدیق ودرستکار نیات رهبر کشور ما هستید .

نخست‌وزیر بجمع روحانیون حاضر در مهمانی رفت و همه روحانیون از توجه شاهنشاه آریامهر به جامعه روحانیت یاد کردند واز نخست‌وزیر خواستند تا ترجمان احساسات پرشور آنها باشد .

-نخست‌وزیر خدا همه شما را سلامت بدارد .

در همین موقع دکتر سرداری معاون وزارت‌بهداری‌آقای انورعادل کمیسر بهداشت و تنظیم خانواده پاکستان را که برای‌یك مسافرت کوتاه بایران آمده است به‌نخست وزیر معرفی کرد.

آقای انور عادل‌از پیشرفت هائی که نصیب کشور گردیده یادنمود ودر گوشه‌ای‌بانخست‌وزیربه گفتگو پرداخت .

همینکه چشم نخست‌وزیر به حسین معتمدی مدیر مجله سپاهان افتاد گفت :

دلمان تنك شده . کجابودید . اصفهان هم که‌شمارا ندیدم .

حسین معتمدی : قربان مریض بودم. خدا شمارا سلامت بدارد .

نخست‌وزیر : حالا که انشاالله خوب شدید بدیدن ما بیائید . خوشحال میشویم .

نخست‌وزیر پس از چهل وپنج دقیقه توقف مهمانی باشکوه مجلس سنارا ترك گفت .

آقایان روحانیون که بطور دسته جمعی وارد باغ سنا شده بودند و درگوشه‌ای نشسته‌بودند بهمان‌ترتیب بحال اجتماع از باغ خارج گردیدندو هنگام ترك این مهمانی آیت‌الله طباطبائی از طرف جامعه روحانیت‌به شاهنشاه آریامهر دعا کرد وهمه آمین گفتند .

بعد از رفتن‌نخست‌وزیرو‌روحانیون نگاهها متوجه اردشیر زاهدی‌وزیر خارجه . دکتراقبال‌مدیرعامل‌شرکت نفت . سناتور پروفسور عدل وحسین خطیبی‌نوری گردید بخصوص اینکه چندی زاهدی‌باپروفسور عدل .خطیبی بادکتر اقبال نجوا میکردند .

مهمانی دیشب سنا درنوع خود فوق‌العاده جالب و باشکوه بود ، بخصوص که آقای‌شریف‌امامی‌رئیس مجلس باتفاق اعضای هیئت رئیسه ازاول تاآخر مهمانی ، آنی ازتوجه به‌مهمانان و پرسش از حال آنان و خیرمقدم به‌واردین کوتاهی‌نمیکردند ودقت داشتند که باهمه‌بگرمی‌احوال پرسی وخداحافظی کنند .

این مهمانی مقارن ساعت‌ده‌بعدازظهر پایان یافت درحالیکه سوژه داغ گفتگو بین طبقات حاضر درمهمانی «انقلاب آموزشی» و تحولات اخیر دانشگاهها بود که باسخنان نخست‌وزیر شروع شده‌است .

اخطار به‌استخرهای شنا

گروه اب و فاضلاب‌اداره مهندسی بهداشت استخر های شنای شهر تهران را تحت‌کنترل شدید قرار داد .

کارشناسان مخصوص این‌اداره ضمن بازدید از استخر ها میزان کلر بافیمانده در اب انها را اندازه گیری می کنند .

یك مقام مسئول در اداره مهندسی بهداشت به خبرنگار اطلاعات گفت : باتوجه‌به گرمی هوا و فصل شنا استفاده مردم از استخر های شنای تهران افزایش یافته است و روزانه عده زیادی در تهران برای شنا باستخر هجوم می‌اورند . برای اینکه استفاده ازاین استخر ها از نظر بهداشتی کاملا رعایت شده باشد مأمورین این اداره ضمن بازدیداز استخر های تهران و دستگاه های «کلرینا تور» انهاترتیبی‌میدهند که استخر های فاقد دستگاه ضد عفونی برای نصب ان در مدت معین اقدام کنند و در صورت‌عدم توجه باین اخطار از ادامه کار استخر های فاقد دستگاه ضد عفونی کننده جلوگیری‌گردد .

تقویم اطلاعات

دوشنبه چهار دهم‌امرداد۱۳۴۷
دهم جمادی‌الاول ۱۳۸۸
پنجم اوت ۱۹۶۸

ساعات شرعی

استخراج‌د کتر ریاضی ک مایی

اذان صبح ساعت ۳ و ۳۱ دقیقه
طلوع افتاب ساعت ۵و ۱۴ دقیقه
ظهر شرعی ساعت ۱۲و ۱۰ دقیقه
اذان مغرب ساعت ۷و ۲۴ دقیقه

برنامه امشب

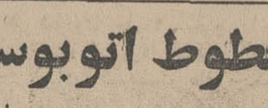

۱۸ صفحات درخواستی
۱۸ر۳۰ اعلام برنامه
۱۸ر۳۳ خلاصه اخبار
۱۸ر۴۲ تدریس‌زبان‌انگلیسی
۱۸ر۵۶ کمپانی خنده
-۱۹ برنامه بچه ها
۱۹ر۴۱ مضحك فلمی
۱۹ر۵۳ هنر و اندیشه ، با شرکت مهدی اخوان ثالث
۲۰ر۳۰ اخبار
-۲۱ افسونگر
۲۱ر۳۰ ادبیات انقلاب
-۲۲ پخش‌برنامه هنرمندان ترکیه در کاخ جوانان
۲۳ر۵۸ پایان برنامه

برنامه بامدادی فردا

۶ر۳۰ آغاز برنامه
۶ر۳۲ نیایش
۶ر۳۵ ورزشی
۶ر۴۵ مضحك فلمی
-۷ وارینه
۷ر۳۰ اخبار
۷ر۳۵ فیلم راز بقا
-۸ پایان برنامه

برنامه امشب

۱۷ اغاز برنامه
۱۷ر۰۳ تقویم روز
۱۷ر۱۰ کارتون
۱۷ر۳۰ خردسالان
-۱۸ از کستر نصری
۱۸ر۱۵ موزیك‌دانشگاه‌پلیس
۱۸ر۴۵ بررسی مطبوعات
۱۸ر۴۵ برنامه روزمشروطیت
۱۹ فیلم« ابادانی ایران »
تمره انقلاب مشروطیت
۱۹ر۳۰ اخبار
-۲۰ برنامه مخصوص‌وزارت فرهنك و هنر بمناسبت روز مشروطیت
۲۰ر۳۰ تسخیر ناپدیر
۲۱ر۳۰ مهاجمین
۲۲ر۳۰ اخبار
۲۲ر۴۵ اندیشه های روشن
۲۳ موسیقی ساد
۲۳ر۳۰ پایان برنامه

برنامه نیمروز فردا

۱۳ اغاز برنامه
۱۳ر۰۱ نیازمندیها
۱۳ر۱۵ در خلوت دل
۱۳ر۳۰ ایستگاه اتوبوس

برنامه امشب

ساعت ۱۸ اخبار
ساعت ۱۸ر۰۳ اعلام برنامه بخش سوم
ساعت ۱۸ر۰۶ برنامه دهقان
ساعت ۱۸ر۳۰ مسابقه بیست سئوالی
ساعت ۱۹ موسیقی ایرانی
ساعت ۱۹ر۳۰ ارتش
ساعت ۲۰ اخبار
ساعت ۲۰ر۳۰ موسیقی‌ایرانی
ساعت ۲۰ر۵۳ اگهی های تجارتی

برنامه امشب

۱۸ خلاصه اخبار جهان
۱۸ر۱۵ نمایش تندمك
۱۸ر۴۰ کنفرانس مطبوعاتی
۱۹ر۰۵ کنفرانس وزارت‌دفاع
۱۹ر۳۰ مریخی محبوب من
-۲۰ نمایش دانی نومس
-۲۱ خلاصه اخبار
۲۱ر۰۵ ارسالیوان
۲۱ر۵۵ نمایش امشب

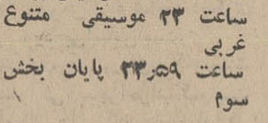

هوای کرانه های‌دریای مازندران کمی تافسمتی ابری دربعضی نقاط تمام ابری همراه بابارندگی های پراکنده خواهدبود .

هوای استان‌های آذربایجان، کردستان ، سلسله جبال‌البرز تهران صاف تاکمی ابری خواهدبود.

هوای بقیه نقاط ایران‌صاف گاهی همراه باغبار محلی‌پیش بینی میشود .

ضمنا درجه حرارت امروز تهران نسبت به‌روز گذشته تغییر محسوسی نخواهدکرد.

گرمترین نقطه در۲۴ساعت گذشته ایرانشهر باحداکثر ۴۶درجه و خنك‌ترین نقطه کرمانشاه باحداکثر ۳۴ و حداقل ۱۰درجه‌بوده است .

حداکثر درجه‌حرارت‌تهران در۲۴ساعت گذشته ۳۵ و حداقل۲۲ درجه بوده‌است .

ساعت ۲۱ نغمه‌ای درخاموشی
ساعت ۲۱ر۳۰ کلها
ساعت ۲۲ داستان شب
ساعت ۲۲ر۳۰ موسیقی‌ایرانی
ساعت ۲۳ موسیقی متنوع غربی
ساعت ۲۳ر۵۹ پایان بخش سوم

اتوبوسهای کهنه از خطوط خارج شد و درکلیه خطوط اتوبوسهای‌نو بکار افتاد

● شرکت واحدخودرابرای مهرماه آماده میکند

*** تعداد مسافران اتوبوس در مهرماه‌به دو میلیون نفر میرسد**

اتوبوس های فرسوده شرکت واحد از خطوط خارج شد و بجای آنها اتوبوس های نو بکار افتاد ، با استفاده از فصل کاهش مسافر که تابستان‌است‌آندسته ازاتوبوس های شرکت که احتیاج به‌تعمیرات اساسی داشت روانه تعمیرگاه ها گردید تا ضمن نوسازی کامل تعمیرات اساسی در قسمت موتور اتوبوس ها بعمل آید .

آماده میشود

از طرف شرکت اقدامات لازم‌در زمینه تحویل سریع تر اتوبوس های خریداری شده و نو نیز بعمل آمده است . بطور کلی شرکت‌از هم‌اکنون خود را برای اول مهرماه که‌آغاز سال‌تحصیلی است‌ویکباره مسافران شرکت افزایش می یابد آماده میکند .

مسافر تابستانی

در مردادماه‌تعدادمسافر اتوبوس در تهران به حداقل در سال کاهش میبابد زیرا اغلب مردم به ییلاقات میروند و کمتر از اتوبوس استفاده میکنند بعد از مرداد ماه بتدریج بتعداد مسافران اتوبوس اضافه می شود تا اینکه درمهر ماه بحداکثر میرسد. از همین فرصت شرکت واحد استفاده‌کرده تعمیرات‌اساسی سالانه اتوبوس ها را انجام میدهد.

خطوط ییلاقی

درفصل مرداد که‌تعداد مسافران اتوبوس در شهر بحداقل می رسد شرکت واحدخطوط ییلاقات اطراف تهران را تقویت میکند تا رفاه مسافرانی که بین تهران و ییلاقات رفت‌و آمد دارند تامین شود . بخصوص در ایام تعطیل تعداد اتوبوس های خطوط‌آبعلی -کرج- شمیرانات -فشم‌ومیگون -شهرری- ورامین بچند برابر افزایش‌میابد.

تعداد مسافر

در شرایطی که در مرداد ماه تعداد مسافران‌اتوبوس بحداقل‌سال میرسد بازهم متجاوزاز یك‌میلیون‌و پانصد هزار مسافردرروز ازاتوبوس استفاده میکنند و در ایام ازدحام مسافر که ماه های مهر واسفند است تعداد مسافران اتوبوس به ۲ میلیون‌و ۳۵۰ هزار نفر بالغ‌می گردد و در بعضی روز ها تعداد مسافران اتوبوس ها از ۲ میلیون‌و ۵۰۰ هزار نفر نیز تجاوز میکند . این ارقام که از روی فروش بلیط اتوبوس بدست آمده است نشان میدهد که تحرك فوق‌العاده‌شرکت واحد به چه پایه رسیده و برای تامین وسیله ایاب‌و ذهاب عمومی چه جنبش‌فوق‌العاده‌ای‌در روزصورت می پذیرد با تمام این تلاش‌هابازهم شرکت واحد خودرادر تامین‌وسیله راحت ایاب‌و ذهاب عمومی موفق نمیداند زیرا مشکلاتی درکاراست که طبعا در این عدم موفقیت کامل موثر است که ذیلا به بحث درچند مور داساسی از این مشکلات می‌پردازیم .

افزایش جمعیت

تهران درحال حاضر حدود ۳ میلیون نفر جمعیت دارد افزایش جمعیت تهران سریع‌و بیش‌ازمیزان رشد طبیعی است چون مهاجرت به تهران هنوز هم ادامه دارد و رشد جمعیت را همین مهاجرت از ۲ر۵ درصد بالاتر برده است . افزایش سریع جمعیت سبب توسعه سریع شهر میگردد و یکی پس ازدیگری محلات جدید درنقاط مختلف شهر بوجود می آید طبیعی است وقتی جمعیتی در محلی ساکن می شوند احتیاج به اتوبوس دارند و شرکت واحد ناگزیر است شبکه خطوط اتوبوسرانی را توسعه دهد و حتی خطوط فرعی و اصلی جدید بوجود آورد .

توسعه شبکه خطوط‌در شرایطی اجتناب ناپذیر است که شرکت سرگرم تقویت خطوط داخلی‌ومورد احتیاج شهر است و این کار روی برنامه پیش میرود لیکن قدرمسلم اینست که توسعه و تقویت خطوط نمی تواند همزمان با افزایش‌سریع جمعیت صورت پذیرد زیرا درحالی که شرکت به سیستم بازرگانی اداره میشود با تدابیر خاصی‌باید جلوی ضرر را گرفت مگر اینکه قبول کنیم شرکت چون شرکت دولتی است باید بخاطر رفاه مردم تهران رعایت اصول بازرگانی و اقتصادی را کنار بگذارد و بمیزان سرعت‌افزایش‌جمعیت تعداداتوبوس ها را زیاد کند و خطوط را تا هر نقطه که جمعیت متراکمی سکونت اختیار کرده امتداد دهد .

تمرکز

یك مشکل دیگر اصل تمرکز امور شهری دریك محدوده کوچك مرکز شهر است باین صورت که مقصد مسافران اتوبوس صبح‌اول وقت مرکز شهر است اتوبوس از طریق مسیری که روی احتیاجات مردم تعیین شده است هر روز صبح انبوه مسافران را بمرکز شهر میرساند و ظهر و شب همین تعداد مسافر را از مرکز شهربه محلات اطراف منتقل مینسازند و ریال داده سوار اتوبوس شده و عازم مقصد خود می باشد .ملاحظه میشود که این مشکل اساسی تر از مشکل معطلی مسافر در صف است گیرم با افزایش نسبتا زیاد اتوبوس ها همه مسافران معطل در صف را سوار اتوبوس ها کردند و از مبدا راه انداختند وقتی قرار است این اتوبوس ها پراز مسافر در راه‌بندی میدان فردوسی متوقف شود چه فرق میکند مسافر بجای معطلی در صف داخل اتوبوس‌معطل میشود که در این صورت برای مسافر یك حسن دارد و آن‌اینست که امیدش به رسیدن به مقصد بیشتر است و در حالت نشسته‌روی صندلی یا ایستاده و تکیه داده بصندلی انتظار میکشد .

اصل مهم اینست که این‌معطلی ها ازبین برود .

تعداد وسیله

درحال حاضر تعداد وسائل‌نقلیه تهران از مرزرقم۱۳۰ هزارگذشته وبا احتساب موتوسیکلت ودوچرخه به ۲۰۹ هزارو۲۲۶ دستگاه میرسد که ۱۳۶ هزارو ۸۴۰ دستگاه آن اتومبیل سواری و تاکسی و کرایه و اتوبوس و کامیون است مابقی دوچرخه و موتوسیکلت و موتور سه‌چرخه .

تعداد وسائل نقلیه تهران در ده سال اخیر به صد برابر ونسبت به ۲۵ سال قبل به ۳۰۰ برابر رسیده است . این افزایش سریع در شرایطی صورت میگیرد که نسبت به توسعه معابر ، جلوگیری از تمرکز امور در محدوده‌مرکزی شهر اقدامی صورت نگرفته است.

تراکم وسائط نقلیه که نتیجه مستقیم آن معطلی مردم اعم از اتومبیل سواری و تاکسی و کرایه و اتوبوس سوار و تاکسی سوار و اتومبیل شخصی‌دار است ناشی از همین افزایش تعداد وسائط نقلیه است که در رفع این مشکل باید چاره های اصولی و اساسی بکار برد . مشکل اتوبوسرانی امروز تنها بستگی‌به مساله کمبود اتوبوس ندارد که با افزایش آن قضیه حل شود و فیصله پیدا کند مشکل یك مشکل عمومی است و چاره‌اندیشی آن نیز شده است و در بحث‌آینده به تدابیری که دولت برای حل مشکلات موجود اندیشیده است اشاره میکنیم .

وقتی در مسیری راه بند می‌آید همه معطل میشوند . چه اتوبوس‌سوار چه تاکسی‌سوار و چه‌کسیکه وسیله نقلیه راحت شخصی دارد .

در اصفهان: دزد گرفتن جرم است و تعقیب قانونی دارد!!

● **اگر تمام زندگیم را هم به یغما ببرند سارق را دستگیر نخواهم‌کرد !»**

اصفهان ـ حسین عمومیان (خبرنگار اطلاعات) ـ سید مجید حسینی درنامه‌ای که بدفتر نمایندگی اطلاعات در اصفهان فرستاده مینویسد :

«در ایستگاه‌سه‌پله صارمیه اصفهان مغازه میوه فروشی دارم و شب ها از ترس‌دزدان داخل مغازه میخوابم . چندی پیش حدود نیمه شب صدائی بگوشم خوردوازخواب پریدم. حس کردم شخصی پشت در مغازه است .»

«بیرون آمدم . مردی را دیدم با چهره‌ای پریشان و ناراحت اما ساختگی ! . تا چشمش بمن افتاد جلو آمد و گفت : «آقا اتومبیل من در کوچه (نازنان) واژگون شده و احتیاج به کمك دارم .»

● **اصرار**

«باو گفتم‌مغازه‌ام تنهاست و معذرت خواستم . اما او پافشاری و اصرار نمود و من در این موقع دریافتم که او تنها نیست و با این «کلك» میخواهند هستی و دسترنج یك عمرم را ازمن بگیرند . کارد پنیر بری را برداشتم و تهدید کردم که اگر جلو

سید مجتبی حسینی نویسنده نامه ! دیگر دزد نخواهم گرفت !

بیایند کشته میشوند. وفریاد زنان همسایگان را بکمك خواستم . دزدان که چنین دیدند بسرعت متواری شدند. اما من یکی از آنها را بنام سید احمد موسوی گرفتم و تحویل آگاهی دادم !»

شکایتی تنظیم‌شد ولی‌نمی دانم روی چه اصلی بمن و طرف شکایتم گفتند که‌چون هردوی شماسیدهستیدرضایت دهید و روی همدیگر را ببوسید .»

«باین کار تن در ندادم و متصدی مربوطه که‌از اصرار و ابرام نتیجه‌ای نگرفت بمن گفت که صحنه دستگیری سارق را نمایش دهم !»

«کارد پنیربری را که با خود برده بودم بدست گرفتم و باشور وشوقی فراوان‌بمانند آرتیست کهنه کاری صحنه برخوردم با دزدان‌را جلوه‌گر ساختم باین امید که از من تشکر و قدردانی کنند که حقه‌ای از حقه های دزدان نابکار را برملا ساخته ویکی از آنها را دستگیر نموده‌ام.»

«پس‌از پایان‌نمایش بودکه باشتباه خود پی بردم .زیرا پرونده‌ای تنظیم شد و مرا بجرم قدرت نمائی با چاقو به دادسرا فرستادند و در آنجا باقید کفیل آزاد گردیدم و هم‌اکنون که این نامه رامی نویسم بموجب حکم دادگاه باتهام قدرت نمائی با چاقو تحت تعقیب قانونم ! و حالا پی برده‌ام دزد گرفتن جرم محسوب میشود اگر نیمه‌شب زندگیم را هم به یغما ببرند مصممم دم برنیاورم و سارق‌را دستگیر نکنم !»

«یادم می آید وقتی در خوزستان بسر می بردم دزدی را که نیمه شب بخانه من آمده و مشغول جمع آوری اثاث البیت‌بود دستگیرساختم و رادیو خوزستان در یکی از برنامه های خوداز من‌به‌نیکی یاد کرد و تشویقم نمود ویك جایزه بمن داده‌شدو لذابخود میگویم نکند این هم جایزه اصفهان است و نوعی تشکرو تمجید از خدمت ! ....»

باتقدیم احترام
سید مجتبی حسینی

تبریز : برج درست ، اما ساعتش کو ؟!

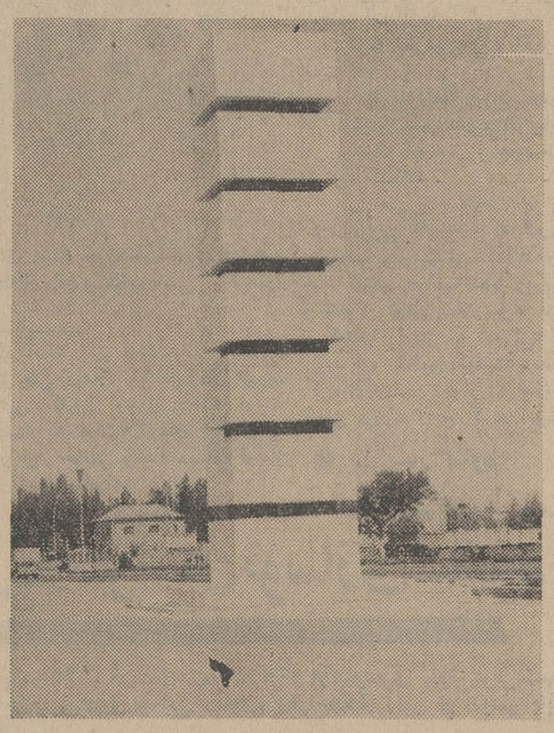

برج ساعت (بی‌ساعت) دانشگاه تبریز !

تبریز :علی‌نیکرفتار(خبرنگار اطلاعات)ـ روز توزیع کارت های داوطلبان گروه ریاضی دانشگاه تبریز کنار برج ساعت دانشگاه که در حال حاضر (بی‌ساعت) است ایستاده بودم و داشتم طرز توزیع کارت ها را با صطلاح «دید» میزدم که گفتگوئی دوداوطلب کنکور خوئی‌و گیلانی توجهم را نسبت بخود جلب نمود :

داوطلب خوئی‌با اشاره‌به‌برج (بی‌ساعت) به رفیق گیلانی گفت :

ـ «رفیق ، میدانی این قامت افراشته از برای چیست ؟!» و فرزند گیلان زمین پس از لحظه‌ای تعمق پاسخداد :

ـ«لابد لانه‌ای از برای لك‌لك هاست !»

داوطلب خوئی‌درحالی‌که لبخنداستهزاء آمیزی برلب داشت اعتراض کرد :

ـ «کی تا حالا برای لك‌لك ها ازایرانیت لانه میسازند ؟»

و بدین ترتیب گفتگوی آندو پایان یافت .

دلم نیامد این دو هموطن بی‌اطلاع از حال‌و قضیه عازم شهر و دیار خود شوند لذا قدم جلو نهاده و پس از چاق سلامتی و احوال پرسی توضیح دادم که هردو دراشتباهند و این قامت افراشته برج ساعت دانشگاه تبریز است که قراراست روزی‌و روزگاری با نصب ساعت بنام برج ساعت دانشگاه تبریز شهرت یابد .

اما برخلاف تصورم دو هموطن حرف‌مرا باور نکردندودرحالی که‌برای خداحافظی دست دراز کرده بودند در معنی برای‌من «دست» گرفته و مرتبا تکرار می‌کردند:

«اگه برج ساعته پس ساعتش کو ...
اگه برج ساعته پس ...»

بسرعت از آندو خداحافظی نموده راه خود را درپیش گرفتم !!...

زیر آسمان کبود ایران و جهان در اطلاعات ... ایران و جهان

● **توطئه‌ای در کار نبوده است**

میاندوآب : از جسد مردی بنام قادر فرزند احمد ساکن قریه میرزانظام که مرگ وی مشکوك بنظر میرسیددر بیمارستان عباسی کالبد شکافی بعمل آمد و اعلام گردید که برخلاف شایعات‌موجود قادر براثرسکته قلبی درگذشته و توطئه‌ای درکار نبوده است !

● **راننده وانت کشته شد**

اردبیل : اتومبیل وانت شماره ۷۲۹۱ برانندگی محمد شاهوردی بایك‌ماشین که درجهت مخالف‌درحرکت بود تصادف نموده و درنتیجه راننده وانت کشته‌شد.

● **فرزند شجاع در راه پدر جان داد !**

کرمان : پیاله شورآبادی ۴۵ ساله بمنظور لاروبی وارد چاه مشتاقه شد لیکن دیری نپائید که دچار خفگی شد . در این موقع اکبر پسر ۱۲ ساله وی برای کمك به پدر داخل چاه رفت . و اندکی بعد جنازه پدرو پسر را از چاه خارج کردند .

✻ **اختلافات صنفی تلفات داد !**

شیراز : براثر اختلافاتی که بین حاج محمد دردانی‌قصاب و فرهاد مهرپور برسر مسائل صنفی بوجودآمده‌بود آندو بنزاع پرداختند و در این میان فرهاد با کارد ضربه‌ای به پهلوی حاج محمد وارد ساخت که‌منجر بفوت وی گردید .

● **افسوس خیلی دیر شده بود !**

گنبدکاوس : حسین خیرآبادی کودك چهار ساله که در کنار حوض مشغول آب بازی بود ناگهان درحوض افتاد و خفه شد . پدر مادر طفل موقعی از خواب بیدار شدند که ٤ ساعت از مرگ فرزندشان گذشته بود !

● **دریای زیباکنار «مهمان نوازی» نمیداند !**

زیباکنار : علی خداوندی که از تهران برای استفاده از دریا به زیباکنار آمده و مهمان برادر خود بود با خواهر زاده های خردسال خود بدریا رفت لیکن لحظه‌ای بعد از ورود به دریا غرق گردید .

✻ **قانون اجتماع حکم میکندکه مسبب فورا تسلیم عدالت شود !**

کرمان : شبنهاز ۱۲ ساله که خدمتکار خانه‌ای بود برای خرید نان از خانه خارج شد لیکن‌در بازگشت‌اظهار نمود که پسری وی را مضروب ساخته است . فردای آنروز حال دخترك روبوخامت گذارد و پس‌از ساعتی وی فوت نمود . متهم هنوز شناخته نشده است :

ضارب را پیدا کرده شدیدا مجازات کنید تا مایه عبرت سایرین گردد !

آزادی زن در پایتخت‌های جهان

✻ **همه‌چیز را از«آدم ابوالبشر» تقلید میکنند!**

امریکا : پلیس امریکا دستور داد تا مجسمه مسی عریانی را که جلو ستاد پلیس نصب گردیده پوشانده‌شود. و اینك چندی است که این مجسمه بوسیله برك های انجیر پوشانده شده است .

● **آتش سوزی هتل۱۵ نفر تلفات داشت !**

لندن : در هتل «ایکلی» واقع در ناحیه «ایکلی» لندن آتش سوزی مهیبی رخ داد که پانزده نفر ازساکنین هتل کشته و مجروح شدند . پلیس مشغول بررسی علت یا علل وقوع حادثه است .

✻ **از خدا خواسته**

امریکا : زندانیان زندان «سان‌گوئین‌تین» دست به‌یکنوع اعتصاب زده‌اند که نام‌آنرا‌اعتصاب‌ساکت گذارده‌اند. آنها روز های شنبه هرهفته را در سکوت کامل بسر میبرند و یك کلمه حرف نمی زنند . پلیس های مامور زندان هم هیچگونه اعتراضی باین موضوع نکرده‌اند :

● **شوهر «جین راسل» هم بیوفا ازآب درآمد !**

لوس‌آنجلس : «جین راسل» هنرپیشه ۴۷ ساله امریکائی سرانجام موفق گردید پس از ۲۵ سال زندگی زناشوئی از شوهرش «بوف واترفیلد» طلاق گیرد . راسل در دادگاه گفت که شوهرش همیشه نزدیك های صبح به خانه می آمده است .

مطبوعات جهان

یك انگلیسی ، انگلستان را بهم ریخت تاحقش را گرفت

«جان ویکنسون» هفت سال‌قبل اتومبیل فولکس‌واگن خود را به شخصی به‌نام‌جلینك‌میفروشد لیکن خریدار پرداخت وجه را به دریافت سپرده‌ای که ادعا میکرد نزدبانك است موکول می نماید .

مدتی میگذرد و ویکنسون با تعجب در می یابدکه خریدارغیبش زده است . اما وی ول‌کن معامله نمیشود و نامه هائی به ملکه انگلستان ـ دوك‌ادینبورك ـ ویلسون نخست وزیر ـ کمپانی فولکس‌واگن و کانون وکلا مینویسد وماحصل اینقدر این در آن در میزند تاهفته قبل حکم ۶۵۰ پاوند قیمت اتومبیل و بهره مدت هفت سال تاخیر را دریافت میدارد !

دیلی اکسپرس

سرپرست دانشکدهٔ فنی تبریزدر «مخمصه» عجیبی گیر کرده‌است!

بدنبال سخنرانی آتشین آقای مهندس محمود بهبهانیان سرپرست ۲۶ ساله دانشکده فنی که طی آن به وضع نابسامان پاره‌ای از دانشگاه های ایران تاخته بود تلفن دفتر و منزل ایشان لحظه‌ای از زنك زدن واخطار کردن بازنایستاد . نامه ها و تلگرام ها واصل شد که آقای مهندس چه نشسته‌ای که ما را از فراقت دل خون است . دست ها را بالا کن و با یکی از ما ازدواج نما !

از پاسخ هائی که آقای مهندس به نامه ها ـ تلگرام ها و تلفن ها داده‌اند اطلاعی در دست نیست و باید چشم به آینده دوخت ودید که چه میشود !؟

«نزن‌که ماتسلیم هستیم !»

لباس جدیدی‌است بتن‌یك دوشیزه ماجراجوی انگلیسی که خودطراح آن بوده وطرز پوشیدن و ژست گرفتن با آن را در حضور عده‌ای بمعرض نمایش ...رده‌است!

از فرمایشات ایشان به مخبرین جراید است که : «هفت‌تیری بمن بدهید تابشما نشان بدهم که چگونه خانم ها در تیراندازی‌هم یدطولائی دارند !»

دیلی اکسپرس

بخاری کشاورزی متالمن

یك پدیده جدید

برای حفاظت درختان میوه در برابر سرما

کشاورزان عزیز :

بخاری کشاورزی متالمن

باگازوئیل و نفت سیاه میسوزد و میتواند درخت ، شکوفه و میوه شما را در مقابل سرمای سخت از سرمازدگی حفظ نماید.

از بخاری کشاورزی متالمن

برای گرم کردن سالنهای دامداری،مرغداری وکارگاههای صنعتی و ساختمانی با نصب یك دودکش ساده میتوان استفاده نمود

شرکت مهندسی
مکانیك شرق
« با مسئولیت محدود »

خیابان تهران نو ـ ده متری شارق خیابان مهر شماره ۱۸۷ ـ تلفن : ۷۹۱۶۸۰

توضیح وزارت‌آموزش وپرورش

به دنبال شکایتی که در روزنامه اطلاعات مبنی بر لغو احکام انتقال بعضی‌از معلمان درج شده بود ،امروز ازطرف وزارت آموزش و پرورش توضیح زیر را به روزنامه فرستادند :

«آموزگارانی که به‌تهران منتقل شده‌اند ، در صورتی که شخصا منصرف شوند ، در محل خدمت اولیه ابقاءمی شوند . ولی‌اگر چنانچه‌فردی از کسانی که منتقل‌شده‌اند، مورد احتیاج شهرستان محل خدمت اولیه باشد ، بارضایت خود در محل خدمت اولیه میماند والا بدون‌جلب رضایت وی ابلاغ انتقالش لغو نخواهد شد .»

آگهی استخدام پیمانی

وزارت بهداری بمنظور خدمت‌در موسسات تابعه بتعدادی پزشك متخصص و ماما بطور تمام وقت(روزانه هشت ساعت) که دارای شرایط مندرج‌در آئین‌نامه‌استخدام‌پیمانی مصوب‌جلسه مورخ۲۲ر۷ر۴۶ هیئت وزیران باشند ما مشخصات زیر احتیاج دارد :

نوع شغل	حداقل مدرك تحصیلی	محل خدمت	طبقه و درجه شغل	جمع حقوق ومزایا	تعداد موردنیاز
جراح	دکترای‌پزشکی وگواهی تخصصی جراحی عمومی	فریدن	۷ر۲	۴۹۷۰۰ ریال	۱
جراح	دکترای پزشکی‌و گواهی تخصصی‌جراحی عمومی	نهاوند	۷ر۲	۳۹۷۶۰	۱
جراح	دکترای پزشکی‌و گواهی تخصصی‌جراحی عمومی	زاهدان	۷ر۲	۵۱۱۲۰	۱
جراح	دکترای پزشکی‌و گواهی تخصصی‌جراحی عمومی	شاهپور رضائیه	۷ر۲	۳۹۷۶۰	۱
جراح	دکترای پزشکی‌و گواهی تخصصی‌جراحی عمومی	محلات	۷ر۲	۳۹۷۶۰	۱
چشم‌پزشك	دکترای چشم پزشکی	بهبهان	۷ر۲	۵۱۱۲۰	۱
چشم‌پزشك	دکترای چشم پزشکی	بوشهر	۷ر۲	۵۶۸۰۰	۱
ماما	لیسانس مامائی	درگز	۵ر۱	۲۰۱۶۰	۱
ماما	لیسانس مامائی	محلات	۵ر۱	۲۰۱۶۰	۱

از داوطلبین واجد شرایط خواهشمند است فرم زیررا تکمیل‌و منتهی تا آخروقت اداری روزپنجم شهریور ماه‌سال‌جاری همراه با دو قطعه عکس ٤×٦ وسیله پست‌سفارشی باداره کارگزینی وزارت بهداری واقع در خیابان شمیران‌ارسال دارند ، پس‌از رسیدگی‌به درخواستهای واصله از داوطلبان‌برای شرکت در امتحان و مسابقه‌دعوت خواهد گشت . الف۴۷۳۰

نام و نام‌خانوادگی تاریخ تولد محل تولد آخرین مدرك تحصیلی

سوابق تجربی مدت (ماه) محل خدمت

زبان خارجی و میزان تسلط برآن

نشانی کامل باذکر شهر

آ ـ ۲۷۷۳۸ ۱ـ۳

امضاء

وزارت بهداری

گرمای هوا مردم خوزستان را کلافه کرده است!؟

روزانه حدود دو هزار نفر بوسیله قطار اهواز را ترک میکنند

● انجام مسابقات فوتبال قهرمانی کشور بعلت گرمای شدید اهواز میسر نشد!

ممکن نیست!

برای آنکه معیاری از میزان گرمای هوای اهواز در این روزها در دست داشته باشید، باین موارد که از گرمای شدید هوا ناشی شده است توجه نمائید:

* قرار بود مسابقه فوتبال «برگشت» قهرمانی کشور بین تیمهای خوزستان و لرستان در این چند روز گذشته در اهواز انجام شود ولی تربیت بدنی لرستان تلگرافی اطلاع داد که بعلت گرمای شدید هوا در اهواز احتمال خطر مرگ برای فوتبالیست های لرستان از انجام مسابقه معذور است.

* تاریخ برگزاری مسابقه فوتبال قهرمانی کشور بین استان های خوزستان و اصفهان روز ۲۵ مرداد ماه است ولی تربیت بدنی اصفهان نیز طی نامه‌ای که بسازمان تربیت بدنی کشور ارسال داشته نوشته است که بعلت گرمای شدید هوا در اهواز حاضر بانجام مسابقه فوتبال در اهواز نخواهد بود!

* شدت گرمای هوا در این شهرستان اجازه نمیدهد که در در ساعات نیمه روز کسی درخیابانها و معابر قدم بگذارد وبهمین جهت ادامه کار سازمان های دولتی (که طبق مقررات از هفت صبح تا دوساعت بعداز ظهر است) از ظهر به‌بعد امکان پذیر نیست.

* طبق آمار در این روز ها هفتاد درصد پرونده های کلانتریهای اهواز را منازعات ناشی از گرما وبیحوصلگی تشکیل داده و مردم این شهرستان (البته آن عده که ناچار باقامت در شهر میباشند) بمحض اینکه بیك مورد نزاع و یا مشاجره برخورد میکنند اصطلاحا میگویند:

«گرما بطرفین نزاع اثر کرده است!»

* بطور متوسط روزانه حدود دو هزار نفر وسیله قطار و تقریبا پانصد نفر بوسیله اتومبیل و هواپیما اهواز را ترك میکنند.

* احتیاج بمقاومت در برابر گرما موجب گردیده که کارمندان سازمانها وموسساتی که فاقد وسائل خنك کننده هوا میباشند با زیرپیراهن و شلوار کوتاه پشت میزها بنشینند و کفشها را نیز به «دمپائی» تبدیل کنند! و با این کیفیت باید گفت: گرمای هوا در اهواز مد جدیدی از لباس مردانه رایج کرده است!

اوائل صبح و نزدیکی غروب رودخانه کارون پناهگاه مناسبی برای مردم خوزستان جهت فرار از گرما است. بااستفاده از این رودخانه خوزستانی ها در روز چند لحظه‌ای رنج و عذاب ناشی از گرما را بدست فراموشی میسپارند.

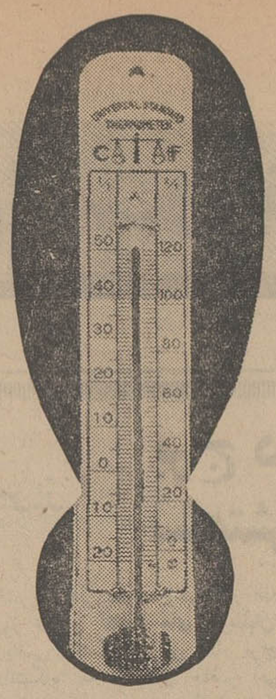

درجه حرارت هوا در اهواز روزها از پنجاه درجه بالای صفر پائین نمی آید!

● در بندر گناوه

گزارش خبرنگار مادر بندر گناوه

گرمای هوا در خوزستان مردم را کلافه کرده و میزان گرما بحدی است که اکثریت اهالی این سرزمین محل سکونت خود را ترك گفته و بسایر شهرستانها و نقاط ییلاقی رفته‌اند. بهمین جهت این روزها شهرهای خوزستان کم جمعیت شده و آنها که بجهاتی ناچار به توقف در شهر های محل سکونت خود میباشند با گرمائی گیج کننده و کلافه کننده دست و پنجه نرم میکنند.

خبرنگار ما در اهواز گزارش میدهد: این روزها میزان گرما در اهواز وسایر شهر های خوزستان بحدی رسیده که باید گفت: هوائی ازاین داغتر و گرمائی ازاین بیشتر نیز حاکیست: بعلت گرمای شدید هوا، یك هفته است بازار گناوه بحالت نیمه تعطیل درآمده وصاحبان مغازه‌ها بعداز ظهرها قادر بادامه کسب خود نیستند. در گناوه نبودن یخ و ضعیف بودن نیروی برق برای مردم مشکلات و ناراحتی های زیادی بوجود آورده است.

۲ سد تاریخی در خراسان نوسازی میشود

«... کارنو سازی دو سد تاریخی واقع در ۱۲ کیلومتری شمال شرقی و ۸ کیلومتری جنوب غربی مشهد در این هفته آغاز میگردد. با شروع بهره‌برداری از این سدها، دهها هکتار زمین از اراضی بایر اطراف مشهد بزیر کشت خواهد رفت...»

این مطلب را آقای پیرنیا استاندار خراسان در جلسه شورای اداری استان که باحضور مدیران کل، فرمانداران و بخشداران خراسان در مشهد تشکیل گردیده است بیان داشت.

گزارش خبرنگار ما درمشهد حاکیست: دو سد موردبحث، سدهای تاریخی و معروف «طرق» و «گلستان» می‌باشدو هزینه‌نوسازی و تعمیر اساسی آن از طرف سازمان برنامه تامین گردیده است. بنابا ظهار استاندار خراسان در جلسه شورای اداری استان: از اوائل هفته آینده اسفالت اساسی جاده فوچان ـ شاه‌پسند نیز شروع خواهد شد.

اقدام لازم!

یزد: بمنظور حفظ اراضی موات و بلاصاحب داخل و خارج شهرستان یزد از سوءاستفاده زمینخواران، یك سلسله مذاکره وتبادل نظر بین ادارات اصلاحات ارضی و آبادانی و مسکن این شهرستان صورت گرفت ومقرر گردید که اراضی داخل تحت تصرف اداره آبادانی ومسکن واراضی خارج بتصرف اداره اصلاحات ارضی درآید.

تقاضای مردم خارك

خارك: مدتی است که پرواز هواپیمائی ملی از طریق خارك ـ بوشهر ـ شیراز قطع شده وتقاضا های اهالی خارك نیز درمورد برقراری مجدد پرواز در این خط بی‌نتیجه مانده است. مردم خارك انتظار دارند که مقامات شرکت ملی هواپیمائی ایران لااقل پاسخی به این تقاضای آنان بدهند.

در جستجوی دهشاهی!

در سه چهار روز اخیر، اهالی کرمان با مشکل تازه‌ای روبرو گردیده‌اند و آن کمبود سکه‌های پنجاه دیناری در بازار است!

در حقیقت برای اولین بار خرید و فروش «دهشاهی» در بازار کرمان مدشده و برخی بتصور اینکه درجمع آوری سکه های پنجاه دیناری حکمتی است، باعلاقه وافر شروع بخرید این دهشاهی های کم قابلیت آنهم بچند برابر قیمت اصلی نموده‌اند!

از قرار معلوم عده‌ای سودجو درهفته گذشته باجمع آوری سکه‌ها در کرمان، موجب کمبود دهشاهی و ایجاد بازار سیاه برای خرید و فروش آن گردیده‌اند و از این رهگذر، چند روزی است اندوخته‌ای برای خود فراهم می‌آورند!

ـ چه بهتر ازاین. دهشاهی را به‌بهای دهشاهی میخرند وبه دوتاسه ریال میفروشند!!

خبرنگار: باختر

کلنگ ساختمان مسجد جدید

طی مراسمی در اردکان بزمین زده شد

اولین کلنگ ساختمان یك باب مسجد، در محل فلکه ششم بهمن اردکان، طی مراسمی توسط آیت‌الله خاتمی یکی از روحانیون این بخش بزمین زده شد.

خبرنگار مادر اردکان مینویسد: دراین مراسم روسای ادارات دولتی، روحانیون و گروه کثیری از طبقات مختلف مردم این بخش شرکت داشتند. مسجد مذکور در قطعه زمینی بمساحت شصت متر مربع ساخته میشود و زمین آنرا یکی ازنیکوکاران محلی آقای حاج صفر اعرابی واگذار کرده است. هزینه ساختمان این مسجد را آقای حاج علی جعفرزاده خواهد پرداخت.

اسفالت کوچه‌ها

براثر جدیت آقای سنگجولی شهردار نیشابور اسفالت کوچه‌های عمومی این شهرستان آغاز شده است.

بموجب گزارش خبرنگار ما در نیشابور. تاکنون اسفالت چهار کوچه بپایان رسیده و عملیات مقدماتی اسفالت یازده کوچه دیگر آغاز شده که بزودی این کوچه ها نیز اسفالت خواهدشد.

چند خبر کوتاه

بیرجند: بمنظور کمك بروستائیان قراء بیرجند که چندی پیش خانه‌ها و مزارع آنان براثر سیل آسیب دیده است، هیئتی از طرف شیروخورشید سرخ بیرجند عازم قراء سیلزده گردید. قرار است به خسارت دیدگان از محل کمکهای بلاعوض شیر وخورشید مبالغی پرداخت گردد.

رشت: آقای اسفندیار گلسرخی بسمت رئیس اداره کل شیلات استان گیلان منصوب شد و مشغول بکار گردید.

اصفهان: یازده نفر ازبانوان عراقی وابسته بسازمان حمایت اطفال «موصل» که بایران آمده‌اند، برای بازدیداز آثار تاریخی اصفهان باین شهر وارد شدند. بانوان عراقی در مدت توقف دو روزه خود در اصفهان، از کلیه آثار باستانی وهمچنین از پرورشگاه محمد رضاشاه پهلوی اصفهان بازدید بعمل آوردند.

تبریز: دوازده اکیپ ازمامورین حفظ نباتات باوسائل سمپاشی در تاکستانهای مناطق مراغه، بناب، ملك کندی، عجب شیر، خسروشاه وسردرود آذربایجان مستقر شدند تا با آفات تاکستانها مبارزه نمایند. اکیپهای سمپاش بدستگاه بی‌سیم سیار سازمان حفظ نباتات مجهز هستند و شرح عملیات خود را مستقیما بمرکز گزارش میدهند.

نمایندگان اطلاعات در خدمت مردم

مردم «میمه» از رانندگان اتوبوسها وحشت دارند!

«.. بخش میمه در مسیر شاهراه تهران ـ اصفهان قرار دارد و اتوبوسهای حامل مسافر که از تهران باصفهان و بالعکس حرکت میکنند، هنگام عبوراز میمه آنچنان سرعت میگیرند که‌از ترس آن، موی‌برتن اهالی راست میشود!»

این، خلاصه ایست از کلام طبقات مختلف مردم میمه که سه روز قبل با مراجعه بدفتر نمایندگی اطلاعات بیان داشتند. آنان افزودند: دهها بار برای کنترل سرعت اتوبوسها در خیابان میمه، دست بدامان مسئولین امر شده‌ایم اما مراجعات و تقاضاهای مکرر ما تا امروز کمترین نتیجه‌ای نداشته است. آیا در میمه، هیچ مقامی صلاحیت کنترل سرعت اتوبوسها را در خیابان این بخش ندارد؟!

جدولبندی خیابانهای «نشتارود» چند سال طول میکشد؟

مدتها است شهرداری «نشتارود» تصمیم دارد کار جدول بندی خیابانهای نشتارود را شروع کند اما هنوز «تصمیم» خود را بمرحله عمل درنیاورده است...

مردم نگرانند که «تصمیم» شهرداری «مدتی» دیگر بطول انجامد و امسال و سال آینده هم کار جدولبندی شروع نشود!

شیوع مالاریا

بندر گناوه ـ اخیرا بیماری مالاریا در بندر گناوه و قراء حومه بشدت شیوع یافته و کمتر خانه‌ای است که یك یا چند نفر بیمار مبتلا بمالاریا درآن بستری نباشند. طبقات مختلف مردم گناوه از مقامات بهداری تقاضا دارند نسبت به معالجه افراد مبتلا به بیماری مالاریا در این منطقه و جلوگیری ازشیوع بیشتر آن هرچه زودتر اقدام لازم بعمل آورند.

خبرنگار: حقیقت

اخبار شهرستانها

دستگیری اعضاء باندساز نده سکه‌های تقلبی

گزارش خبرنگار مادر فیروزکوه حاکیست: روز گذشته دو نفر از مامورین آگاهی کل با اطلاعی که قبلا دریافت داشته بودند به فیروزکوه واردو باتفاق عده‌ای از مامورین ژاندارمری فیروزکوه به قراء پادرود ونام‌آور عزیمت کردند و یازده نفر باسامی.

جواد و حسین و حاج آقا واکبر وگل‌محمد وشیرزاد و درویش و کاظم درویش متولی، میرزاخان کیانی، قربان‌پایور، حسن کیه، را باتهام فروش سکه‌های تقلبی دستگیر و روانه آگاهی کل نمودند.

یازده نفر که باتهام فروش سکه های تقلبی ازطرف آگاهی کل تحت تعقیب بودند، روز گذشته درفیروزکوه دستگیر شدند و برای تحقیقات بیشتر به آگاهی کل اعزام گردیدند.

آفت در مزارع گوجه فرنگی و برنج

براثر بروز یك نوع آفت نباتی در مزارع برنج و گوجه فرنگی رودبنه گیلان، خساراتی بصاحبان مزارع وارد آمده است.

بنا بگزارش خبرنگار ما در رودبنه: آفت مذکور همچنین دراراضی زیر کشت خربزه و هندوانه دیده شده و قسمتی از محصول را موردتهدید قرار داده است.

اهالی رودبنه در انتظار اقدام مامورین دفع آفات نباتی وسمپاشی مزارع برنج، گوجه فرنگی و صیفی‌جات بسر میبرند.

چند برنامه مهم عمرانی در شیروان

به پیشنهاد اعضای هیئت مشورتی صورت تحقق بخود گرفت

* استقلال اداره آمار و ثبت احوال شیروان
* صدور دستور ساختمان یکباب غسالخانه بهداشتی.
* حفر دو حلقه چاه عمیق بمنظور تامین آب لوله‌کشی.
* توسعه خیابانهای فرعی شهر.
* خرید یکدستگاه اتومبیل جهت حمل گوشت و یکدستگاه کامیون کمپرسی جهت حمل زباله.

بدنبال تقاضاها و پیشنهادات اعضای هیئت مشورتی روزنامه اطلاعات در شیروان که در جلسات اخیر هیئت مطرح گردیده بود و در این روزنامه منعکس گردید، امروز اطلاع یافتیم که کلیه پیشنهادات اعضای هیئت مشورتی مورد توجه آقای پیرنیا استاندار و نایب‌التولیه آستانقدس رضوی ومسئولین امور شهری واقع شده و نسبت بانجام خواستهای عمومی مردم شیروان اقدامات دامنه‌داری صورت گرفته است. ضمن تشکر از توجه استاندار خراسان و سایر مسئولین محلی در مورد رفع مشکلات عمومی، خلاصه‌ای از پیشنهادات انجام شده هیئت مشورتی روزنامه اطلاعات در شیروان را درج میکنیم.

بستنی ۳۰ نفر را مسموم کرد

مهاباد

پریشب حدود سی نفر از اهالی مهاباد بعلت خوردن بستنی فاسد دچار مسمومیت شدند وبرای معالجه به بیمارستان امدادی شیرو خورشید سرخ مهاباد انتقال یافتند.

بنا بگزارش خبرنگار ما در مهاباد: این عده ازیکی از بستنی فروشی‌های شهر اقدام بخرید و مصرف بستنی نموده بودند اما بعلت غیر بهداشتی بودن مواد اولیه بستنی، دچار مسمومیت گردیدند و در بیمارستان شهر تحت معالجه قرار گرفتند.

سارقین تهرانی در شهرری بدام افتادند

مامورین پاسگاه ژاندارمری قاسم‌آباد شهرری دیروز دونفر سارق باسامی عباس رستمی معروف به «عباس بلند» ووجیه‌اله معروف به «علی همدانی» را در حال حمل مقداری وسائل مسروقه دستگیر کردند.

گزارش خبرنگار ما در شهرری حاکیست: دربازجوئی ازسارقین که توسط مامورین ژاندارمری بعمل آمد، معلوم شد آندو از افرادیك باند سارقین هستند که در تهران و حومه آن شهر مرتکب سرقت از خانه‌های مردم میگردند. تاکنون دو نفر از همدستان این سارقین باسامی علی فیروزی وعلی ثمری دستگیر شدند.

چلوگیری شد

اداره راهنمائی ورانندگی رشت، از ادامه کار انعده از رانندگان تاکسی که باگواهینامه پایه ۲ شخصی کار میکردند جلوگیری کرد. بهمین جهت رانندگان تاکسی در رشت که اغلب دارای گواهینامه پایه ۲ شخصی هستند بعنوان اعتراض دست از کار کشیدند.

کمك بسیلزدگان ادامه دارد

بمنظور کمك بسیلزدگان شهرستان مهاباد واحداث خانه جهت آنان، تاکنون از طرف سازمانهای خیریه وافراد نیکوکار اقدامی معمول گردیده و شهرداری مهاباد، زمین موردنیاز را دراختیار سیلزدگان گذارده تا آنان بااستفاده از کمکهای بانك رهنی برای خود خانه بسازند.

خبرنگار ما در مهاباد مینویسد: بهمین جهت چند روز پیش آقای دکتر عاملی نماینده مردم این منطقه در مجلس شورایملی ازنقاط سیلزده دیدن کرد واز افرادیکه در جریان سیل اخیر متحمل خساراتی شده‌اند، دلجویی بعمل آورد.

چشم براه!

برای ایجاد خیابانهای جدید در تیران اصفهان، چندی پیش مامورین اداره مهندسی شهرداریها باین شهر آمدند وچند روزی سرگرم نقشه‌برداری و میخ کوبی مسیر خیابانها شدند و رفتند.

مامردم تیران تصور کردیم طرف یکی دو روز آینده کار احداث خیابانهای جدیدشروع خواهد شد اما گذشت زمان عکس تصور ما را ثابت کرد چون هنوز هم از شروع این کار خبری نیست.

شاید متصدیان امر بی‌برده‌اند که هفته‌ها و ماهها چشم براه بودن، صبر و حوصله مارا در برابر مشکل بی‌خیابانی زیاد کرده است و روی همین اصل پرونده خیابان سازی درتیران را برای مدتی بایگانی کرده‌اند در حالیکه چنین نیست و ما ساکنین تیران همچنان چشم براه هستیم! البته چشم براه اینکه مقامات مسئول بیایندو اعلام کنند در تیران خیابان جدید کشیده نمیشود! در اینصورت لااقل تکلیف اهالی از نظر ساختمان و خرید و فروش اراضی طرفین خیابانهای کذائی روشن خواهد شد.

برنامه تلویزیون ایران — فرستنده آبادان

سه‌شنبه ۱۵ مرداد ۱۳٤۷

۶-۰۰ سلام شاهنشاهی
۶-۰۳ تقویم روز
۶-۱۰ لورل‌هاردی
۶-٤۰ تغذیه و بهداشت کودك
۷-۰۰ تکمضراب
۷-۳۰ موسیقی وزارت فرهنگ وهنر
۸-۰۰ التهاب
۹-۰۰ اخبار بافیلم خبری
۹-۳۰ درخلوت دل
۹-٤۵ فیلم سینمائی

بهار و خون دافیون

نوشته امیر احرار

ـ ٤٦ ـ

اینمرتبه نیز همینکه پریخان خانم را مایوس و نومید و معترف بشکست مشاهده کرد از در ملاطفت در آمد و تصمیم خودرا دائر به بازداشتن و تحت نظر گرفتن وی بفراموشی سپرد. شاهزاده خانم بازیگر وهوشیار آثار ملایمت را که آرام آرام در چهره حیدرمیرزا نقش می‌بست به وضوح میدید و بنجات خود ازدام مطمئن میشد. حیدر میرزا وصیتنامه را بگوشه کمرزد و گفت:

ـ بسیار خوب خواهر کامکار، اکنون چه میگویی؟!

پریخان خانم جواب داد:

ـ چه میتوان گفت باکسی که طغرای سلطنت دردست وجبه وخرقه ولایت بدوش دارد؟ زمانی که حرف من خریدار داشت سپری شده است واین حقیقت را خودم بهتر از هرکس میتوانم درك کنم... امروز آنکه باید حرف بزند و اراده کند من نیستم، توئی برادر!

حیدر میرزا فکری کرد و گفت:

ـ حال که چنین است پس بگذار تامن حرف بزنم... من وتو زمانی دراز در جدال بوده‌ایم و علائق همخونی را که میان ماوجود دارد کینه ونفرت مکدر ساخته است. اما از امروز دیگر موضوع این مجادله منتفی می‌باشد و چنانکه اقرار میکنی پیروزی از آن من شده است... اراده من برآن متعلق است که در محیط صفا و آرامش سلطنت کنم و خلایق را از نعمت امن وامان برخوردار سازم. طبیعت من با خونریزی و خشونت سازگار نیست. مایلم در سلطنت من خونی از دماغ کسی نریزد وباین مرام برقرار خواهم بود مگر آنکه مصلحتی عکس آنرا اقتضا کند. اما درباره تو باید بگویم علیرغم آنچه میان ما گذشته است درین ساعت هیچ کینه‌ای ازتو بدل ندارم. من فراست و ذکاوت ترا همیشه منظور نظر داشته و حتی در مقام دشمنی و دوئیت بارها بتدبیر ورای تو آفرین خوانده‌ام. میان مانیز اختلاف محدود به امر سلطنت بوده که الحال مختوم است و علتی برای ناسازگاری باقی نمی‌ماند.

من‌وتو رقابتی نداریم. یکچند تو هواخواهی اسمعیل را پیشه ساختی بامید آنکه برادرت اسمعیل بتخت و تاج تسلط یابد. مشیت خداوند و اراده مرشد کامل برآن قرار گرفت که قرعه بنام حیدر بیفتد و تو درین میان چیزی نباخته‌ای، چون حیدر نیز برادر توست و بتواطمینان میدهم نه فقط کینه‌یی از تو بدل ندارم بلکه هرگاه همدل و همراه من باشی ورای روشن و عقل وخرد خود را درجهت تمشیت امور مملکت و هدایت قوم ازمن دریغ نداری تراجنان معزز گردانم که حتی درعهدشاه جنت‌مکان چنین عزیز و محترم نبوده باشی و آنچه را توقع داشتی اسمعیل برایت فراهم سازد من دوچندان مهیا خواهم کرد. چون بجهت عقل و حزم وقابلیت تو اعتبار فراوان قائلم... وهرگاه خواستار وضعی غیرازین باشی بااکرام تمام ترابخانه شوهر میفرستم تادر کنار همسر و فرزند سعادتمندشوی. حال تصمیم بگیر وراه خود را انتخاب کن. بهریك ازین دو امر راغب باشی و سوگند خودرا بقرآن کریم موکد کرده بمن بسپاری ترا روانه میکنم و اگر غیرازین سودائی درسر داری لازم خواهد آمد که از هم‌اکنون تکلیف خود را باتو یکسره سازم!

پریخان خانم که میدید راه فرار ازدام حیدر میرزا برویش گشوده شده است، باتواضعی ساختگی خم شده بردست شاهزاده بوسه زدو گفت:

ـ ناگزیرم بحقیقت دیگری اعتراف کنم که تا امروز شمارا چنانکه شاید و باید نشناخته بودم و هرگز چنین همت بلند و وسعت نظری در وجود برادر کامکار سراغ نداشتم... اکنون اجازه میخواهم بعنوان نخستین کس از دودمان شیخ صفی سلطنت شمارا تبریك بگویم و اگر مصحفی در دسترس باشدهم‌درین لحظه سوگندخواهم خورد که تانفس در سینه دارم از بندگی مضایقه نکنم... بشرطی که شما برادر کامکار نیز قول خودرا درحق من باقسم تاکید و محکم کنید!.

پریخان خانم باآنکه جز فریب دادن حیدر میرزا و رهاشدن از چنگال اوهدفی دیگر نداشت و کلمه‌ای ازین سخنان را باصداقت برزبان نمیراند، چنان ماهرانه واستادانه از عهده ایفای نقش خود برآمد که حیدر میرزا باخلاص او اطمینان پیدا کرد و چون مصحفی دردسترس نبود قول خواهر را پذیرفت: قرار گذارد که در نخستین فرصت سوگندنامه را مبادله کنند. آنگاه روی شاهزاده خانم رابوسید وگفت:

ـ همچنانکه گفتم وجود خواهری چون تو در دستگاه سلطنت من بسیار مغتنم است و این اتفاق را که امروز حاصل شد در طلوع دولت خویش بفال نیك میگیرم... باوجود همچون تو دوستی، دشمنی‌احدی محل اعتنا نخواهد بود. مع‌الوصف بیفایده نخواهد بود اگر اهتمامی کنی که‌تقار از میانه‌ما با برادرت سلطان سلیمان وخالت شمخال سلطان برخیزد و ایشان را نسبت بما مشفق و متفق سازی...

پریخان خانم گفت:

ـ بدیده منت دارم!

وسپس خواهر و برادر یکبار دیگر همدیگر را به‌آغوش کشیده بوسیدند درحالیکه حیدرمیرزا هرگز گمان نمیبرد بوسه خواهرش بزهر عداوت و نفرت آلوده ودوستی او ظاهری وساختگی باشد و بمحض رهیدن ازدامی که بدان افتاده بود دامی بس مهیب‌تر برسر راه وی بگسترد!

انبارهای اجناس تهران درمعرض آتش سوزی

چهارشنبه شب گذشته یکی دیگر از انبار های اجناس پایتخت طعمه حریق شدوطی ۸ ساعت آتش سوزی مهیب بیش از یك میلیون تومان کالا سوخت .

انباری که آتش گرفت معروف به انبار حشمت و دراواسط خیابان رزم آرا واقع شده و اختصاص به نگهداری کالا های «اسقاط» و مستعمل دارد.

شدت این حریق باندازه‌ای بود که از همان ساعات اول شیروانی انبار فروریخت و در اثرنفوذ هوا شعله آتش از زیر شیروانی زبانه کشیده و در ارتفاع چند متری در هوا مشتعل گردید.

*** حریق‌های متعدد**

حریق انبارمذکور درساعت سه و نیم بعد از نیمه‌شب ، شب‌چهار شنبه گذشته روی داد و بلافاصله تلفن آتش نشانی پصدا درآمدو سرایدار انبار حشمت از مسئولین آتش نشانی‌برای اطفاء حریق استمداد خواست.

صدای آژیر ماشین های آتش نشانی‌درخیابانهای مسیر بخصوص خیابان زی پیچید و صد ها نفر از ساکنین خیابان‌زی که درخواب بودند در اثر صدای آژیرازخواب جسته وبه‌خیابان‌هاهجوم آوردند .

مردم این منطقه در اثر تکرار حریق در انبارهاتا اندازه‌ای به صدای آژیرعادت کرده مانند سایرین چندان دچا راضطراب نمی شوند.

حریق انبارحشمت که ازساعت ۳٫۵ بامداد آغاز شد پس از ۸ ساعت تلاش ماموزین آتش - نشانی در ساعت۱۱٫۵صبح‌خاموش شد .

چنانچه آتش سوزی بموقع مهار نمی‌گردید امکان داشت‌یك انبار روغن موتور که در مجاورت انبار کالای حشمت قرار دارد نیز دچار حریق گردد.

● کالاهای انبار معینی

در صورت سرایت آتش باین انبار که صد ها تن روغن موتور مختلف در آن نگهدار ی‌میشود انفجار وحریق‌وحشتناکی‌درخیابان ری روی میدادکه‌پیش‌بینی کیفیت آن مشکل است . درانبار حشمت مقدار زیادی کالای مستعمل‌که اخیرا در حراج‌ومزایده های‌دولتی بفروش رفت نگهداری میشد.

همچنین مقدار زیادی از گونی های نیم سوخته انبار معینی که طی هفته گذشته طعمه حریق‌شد نیز به انبار حشمت انتقال یافته بود.

درایجاد آتش سوزی انبارمذکور که‌سومین آتش سوزی در انبار های اجناس تهران ظرف ابتدای سال جاری تاکنون‌بود وجودگونی های حریق زده انبار معینی بی تاثیر نبوده‌است.

در حریق انبار حشمت قریب ۱۰ میلیون ریال سرمایه دودشدو بهوارفت.

● حریق انبار پنبه

سه هفته قبل نیز یك انبار پنبه واقع در جنوب تهران آتش گرفت وچند صد هزار تومان پنبه در میان شعله های آتش سوخت و داغ‌حسرت، بدل صاحب کالا گذاشت.

هنوز مرکب خبروگزارش‌لازم در مورد بررسی علت ونحوه آتش سوزی انبار پنبه روی کاغذخشك نشده‌بود که انبار بزرك کالای معینی واقع در خیابان‌رزم‌آرا آتش گرفت.

بیشتر کالا هائی‌که در انبار معینی نگهدار ی‌می شد و طعمه حریق گردید پارچه ، گونی و چتائی بود ، تحقیقی که در زمینه خسارت وارده ناشی ازحریق انبار

معینی شده‌میزان‌خسارت درحدود یك الی دو میلیون تومان پیش بینی‌شده‌است.

*** کالای بیمه شده**

نقش بیمه در حفظ‌ونگهداری کالای بازرگانان در مقابل‌سوانح بسیار مهمودر عین حال اطمینان خاطری در مواقع آتش‌سوزی‌برای صاحبان کالا می باشد قسمتی از کالا هائی که هم اکنون درانبار های تهران نگهداری میگردند بیمه و قسمتی نیز بدون آنکه بیمه باشد به امان خدا در انبار های‌فاقدوسائل‌ایمنی‌رهاشده‌است.

شرکت‌های بیمه اکثرا در اثر حریقهای پی درپی‌چندسال اخیر دچار زیانهای زیادی شده‌اند .

● میزان خسارت

خسارات ناشی از حریق انبار های اجناس سال جاری قریب۳۰ میلیون ریال براورد گردید که قسمت اعظم این مبلغ بعلت بیمه بودن کالا از طرف‌شرکت های بیمه‌جبران می گردد .

شرکت‌سهامی بیمه ایران فقط طی سال ۴۵برای دو فقره آتش سوزی ۹۰ میلیون ریال‌خسارت به صاحبان کالا اعم از حقیقی و یا حقوقی پرداخت نموده‌است.

*** نحوه بیمه‌کالا درمقابل حریق**

بیمه کالا در مقابل حریق یکی از ارکان اساسی بیمه نامه های شرکت های بیمه را تشکیل می دهد و میزان حق بیمه با توجه به‌کیفیت انبار های اجناس تهران که از حیث ایمنی طبقه بندی‌شده و هر شرکت بیمه طبقه بندی محرمانه انبار ها را در اختیاردارد دریافت می گردد .

کالا هائی که در انبار های مجهز به وسائل ایمنی از قبیل آتش نشانی وسایروسائل‌ایمنی دیگر نگهداری شود قریب ۲٫۵ در هزار و در انبار های معمولی میزان حق بیمه به ۳ در هزارنیز میرسد.

*** بزرگترین حریق**

بزرك ترین حریمی که طی‌سه سال اخیر در انبار های اجناس تهران روی داده و کلیه کالا های نگهداری شده در انبار که بیمه شده‌بود ودر آتش‌سوخت ، حریق انبار های شاکری و صفاری واقع در خیابان ری درسال ۴۵بود .

شرکت بیمه قریب ۶ میلیون تومان خسارت به نساجی ایران و حدود ۳ میلیون تومان خسارت به صاحبان کالاپرداخت نمود راین رقم پرداخت خسارت ناشی از حریق‌طی ۱۰ سال اخیر بی‌سابقه است.

● حریقهای چند ماه اخیر

حریق هائی که ظرف‌فروردین‌ماه سال جاری تاکنون در انبار های طهران روی داده و نسبت به آتش سوزی های‌سال۴۵ ازحیث خسارت در میزان کمتری قرار دارد .

البته طی سه‌سال اخیرآتش- سوزیهای مهمی در سایر نقاط کشور روی داده که دهها میلیون ریال کالا را خاکستر کرده است منجمله حریق بزرك در بازار شهرستان ساری و حریق درانبار گمرك خرمشهر که چند روزقبل اتفاق افتاد .

میزان خسارت انبار خرمشهر بنا بتایید مقامات شرکت بیمه بین یك الی ۲ میلیون تومان پیش بینی شده است .

حریق بازار ساری یکی از موحش ترین حریق های چند سال اخیر بود چون در شهر انفجارروی داد و صرفنظر از اینکه رقم قابل توجهی خسارت مالی به بار آورد چندین نفر نیز قربانی این حریق وحشتناك شدند .

آنچه موردنظر است حریق‌در انبار های اجناس تهران است که ظرف چندسال اخیر یکی پس از دیگری اتفاق افتاد وسرمایه‌زیادی از بین رفت و تهدیدی نسبت به کالای سایر انبار های تهران می باشد .

● مکان انبارها

اغلب انبار های اجناس تهران در خیابان های جنوب رزم آرا و اطراف میدان شوش واقع شده‌و اکثرا توسط یك نفر انباردار که هیچگونه اطلاعی در زمینه پیش- گیری و مبارزه با حریق ندارد اداره میشود و اصولا اکثر انبار های اجناس تهران طبق اصول انبار داری ساخته نشده و صرفا بهمین منظور نیز از ابتدا بوجود نیامده است .

علت اینکه بیشتر انبار های اجناس پایتخت در جنوب تهران متمر کز شده‌اند نزدیکی به‌شاهراه هائی است که تهران‌راباشهرستان ها مرتبط میسازد و درضمن‌ارزانی قیمت زمین در این منطقه نیز بی تاثیر نبوده است .

در منطقه جنوب پایتخت‌متجاوز از ۵۰ انبار وجود دارد که صد ها میلیون تومان کالای تجارتی و صنعتی در آن نگهداری میگردد و مرتبا کامیونهای باری مشغول بار گیری و یا سر گرم‌تخلیه کالا در انبار ها هستند .

● آئین‌نامه تکمیلی

آئین نامه اخیر انبارهای‌اجناس تهران که مورد مطالعه وبررسی نهائی کارشناسان قرار گرفته‌یکی از طرحهای اصلاحی و ایمنی‌وضع فعلی انبار ها است .

این آئین نامه چندی‌قبل‌توسط کارشناسان شهرداری تهیه و به مقامات مسئول تسلیم شد

بموجب این آیین نامه کلیه انبار های تهران باید تجهیز شود و در غیر این صورت اقدام‌به‌تعطیل انبار ها میگردد

با توجه به شرایط آئین نامه انبار های اجناس تهران کمتر انباری در پایتخت یافت میشود که حائز شرایط آئین نامه مذکور باشد بنابراین‌بااجرای این‌آئیننامه وضع انبار های فعلی دگرگون و به یك شکل اصولی در می آید.

● وسائل اطفاء حریق

با توجه به توسعه و وسعت غیر اصولی تهران به هیچ وجه وسائل مبارزه بحریق فعلی آتش نشانی تهران که دارای ۶ شعبه و ۶۵ اتومبیل حمل لوله و آب است جوابگوی احتیاجات پایتخت نیست چون فاصله شعب آتش نشانی تهران بیشتر از حد معمول و تعداد وسائط نقلیه نیز بهمین جهت کم است .

صرفنظر از اینکه کادر فنی آتش نشانی تکمیل نیست ولی با وجود یك آتش نشانی مجهز نیز جلوی حریق های پی در پی انبار های کالای تهران را نمیتوان گرفت زیرا انبار ها بن اساس اصول فنی انبار داری متداول در سایر کشور هاساخته نشده‌ومجهز بوسائل ایمنی نیستند . از سوی دیگر اداره کنندگان اکثر انبار های اجناس تهران فاقد اطلاعاتی در زمینه اطفاء حریق و انبارداری می باشند و این عوامل از موثر- ترین انگیزه آتش سوزی های پی در پی اخیر انبار های اجناس تهران است .

*** غیر قابل جبران**

بنابراین قبل از اینکه آتش‌نشانی تجهیز گردد بایستی به‌وضع انبار ها سرو صورتی داد .

این درست است که امروز کمتر بازرگانی یافت میشود که ازبیمه کالای خود در مقابل سوانح - خود داری نماید معهذا آیا با پرداخت خسارت به صاحبان کالا از طرف شرکت های بیمه می توان خسارت حریق را جبران شده تلقی کرد ؟

از بین رفتن کالا ها برای کشور جبران ناپذیر است و اساسا به ثروت و درآمد ملی کشورخسارت وارد می آورد .

برای جلو گیری ازآتش‌سوزی های آینده در انبار های اجناس تهران بایستی هر چه زودتر - آئین نامه تکمیلی بمرحله اجرا درآید تا بدین ترتیب نگهداری کالا در تهران صورت اصولی داشته باشدو تا حد زیدی‌درمقابل حریق مصون بماند و کالای انبار های تهران در معرض حریق قرار نگیرد . قبل از اجرای کامل آئین نامه تکمیلی می توان یك واحد مجهز آتش نشانی در نزدیك انبار های تهران اطراف خیابان‌زی و میدان شوش مستقر نمود تا لااقل مدت خاموش کردن‌آن‌حریق کوتاهتر و در نتیجه میزان‌خسارت کمتر باشد .

روز در تاریخ

قریب ۳ میلیون تومان کالا ازابتدای سال جاری تاکنون‌درانبارهای تهران طعمه حریق شده‌است

یك شرکت بیمه بابت ۲ فقره آتش سوزی ۹ میلیون تومان خسارت به صاحبان کالاپرداخت‌کرد

بموجب‌آئین‌نامه‌تکمیلی اکثر انبارهای اجناس پایتخت فاقد اصول انبار داری هستند .

فاصله شعب آتش نشانی‌تهران وحومه بیشتراز حدمعمول است

آتش نشانی پایتخت‌با ۶شعبه فقط دارای ۶۵ وسائط نقلیه می‌باشد .

آگهی دعوت مجمع عمومی شرکاء شرکت مهرنك

بدینوسیله از کلیه آقایان شرکاء و سهامداران دعوت بعمل میاید که جهت رسیدگی به‌خط‌مشی که وسیله آقای مدیر عامل بعمل آمده در تاریخ ۴۷٫۵٫۲۵ ساعت ۱۰ صبح در محل شرکت حضور بهمرسانند. **شرکت‌شیمیائی‌مهرنك بامسئولیت محدود**

اطلاعیه فروش

فرشهای جدید تهران-محلات -ترکمن- سنندج وتبریز که بانقشه‌های اصیل و رنگهای ثابت نباتی ومواد اولیه مرغوب در کارگاههای اختصاصی شرکت زیر نظر استادکار متخصص تهیه میشود با تضمین و شناسنامه فرش آماده فروش است.

برای خریدهای نقدی‌پنج‌درصد تخفیف منظور وبرای صادرات تخفیف مناسب‌داده میشود.

شرکت سهامی فرش ایران

خیابان فردوسی‌شماره ۱۶۰

اطلاعیه کارگاه فنی هانری

بدینوسیله باطلاع مهندسین و مشتریان محترم می- رساندکه کارگاه فنی هانری به جاده کرج کیلومتر۱۱جنب جنرال طایر منتقل و مشغول‌کارگردیده تلفن‌دفتر۷۷۲۳۵۷ کارخانه ۹۵۰۹۱۲ آ-۲۸۰۷۲

آگهی مناقصه شماره ۴۲

شرکت سهامی برق منطقه‌ای اصفهان مقداری آهن‌آلات‌مورد نیاز خود را از طریق مناقصه عمومی تحویل انبار اصفهان از محل طرح سازمان برنامه‌خریداری مینماید.

داوطلبان‌شرکت در مناقصه میتوانند از تاریخ پنجشنبه هفدهم امرداد چهل وهفت الی‌سه‌شنبه پنجم شهریور ماه چهل‌وهفت‌با پرداخت مبلغ یکصد ریال مدارك مناقصه را از دفتر این شرکت در تهران خیابان میکده جنب سازمان آب‌تهران ویا دفتر مرکزی شرکت در اصفهان خیابان کمال‌الدین اسماعیل شماره ۷۸ اخذو پیشنهاد خود را حداکثر تاساعت ۹ صبح رو زچهارشنبه بیستم شهریورماه چهل و هفت در مقابل رسید بدفتر مرکزی شرکت تحویل نمایند. الف ۴۸۲۸

شرکت سهامی برق منطقه‌ای اصفهان

۱-۲ آ-۲۸۱۴۴

آگهی انتخاب استادیار

دانشکده فنی دانشگاه تهران بمنظور اشتغال در رشته‌های مختلف بشرح زیر.

۱- رشته نقشه‌برداری
۲- رشته بتن فولادی
۳- رشته فیزیك

احتیاج به سه‌تن دانشیار دارد که از طریق مسابقه انتخاب و استخدام مینماید.

داوطلبان میتوانند از تاریخ‌نشر اولین آگهی تا مدت چهارماه همه روزه باستثنای ایام تعطیل باتسلیم مدارك مشروحه زیر.

۱- کلیه مدارك تحصیلات عالی و دانشنامه دکتری یامعادل‌آن در رشته مربوط
۲- کلیه مدارك در مورد گذراندن مرحله استادیاری دردانشگاه
۳- برك انجام خدمت زیر پرچم یامعافی از خدمت
۴- مدارك وسوابق استخدامی (در صورتیکه سابقه استخدامی داشته باشند)
۵- شش قطعه عکس و دوبرك رونوشت مصدق شناسنامه
۶- برك معرفی از سازمان هدایت فارغ‌التحصیلان

بدبیرخانه دانشکده مراجعه و ثبت نام‌نمایند. الف ۴۹۳۳

آ-۲۸۱۳۲

آگهی استخدام رسمی

دانشگاه مشهد برای تکمیل کادر آموزشی‌و اداری دانشکده علوم معقول و منقول افراد ذیل‌را که‌واجد شرایط عمومی مندرج در قانون استخدام کشوری باشند ازطریق امتحان ومسابقه می‌پذیرد :

ردیف	عنوان شغل	حداقل شرط‌تحصیلی لازم	گروه موقت شغلی	تعداد موردنیاز
۱	استادیار (رشته های‌زبان وادبیات فارسی‌وزبان وادبیات عرب)	دانشنامه دکترا دررشته مربوطه	۷	۲
۲	کتابدار	دیپلم کامل متوسطه وگذراندن دوره تخصصی کتابداری	۴	۱
۳	حسابدار	دیپلم کامل‌متوسطه‌وگذراندن دوره تخصصی حسابداری	۴	۱
۴	ماشین نویس	گواهینامه سال سوم دبیرستان وگواهینامه ماشین نویسی	۲	۲

داوطلبان واجد شرایط میتوانند فرم ذیل را تکمیل نموده همراه با فتوکپی یارونوشت مدرك تحصیلی ودو قطعه عکس ۴×۶ ویکبرك رونوشت شناسنامه توسط پست سفارشی حداکثر تاپانزده روز پس از انتشار آخرین آگهی به‌نشانی‌دانشکده علوم معقول و منقول مشهد ارسال دارند .به‌تقاضا هائیکه بعداز تاریخ فوق پست شود ترتیب اثرداده نخواهد شد .داوطلبان شاغل در موسسات دولتی‌در صورتی میتوانند تقاضای ثبت‌نام و شرکت درامتحان ومسابقه‌را بنمایند که‌موافقت نامه‌سازمان متبوع‌خود راضمیمه درخواست ارسال دارند . روز و تاریخ‌امتحان درهمین روزنامه بعدا آگهی‌خواهدشدالف۴۵۱۹

نام	نام خانوادگی	شماره شناسنامه
محل صدور	تاریخ تولد	نام پدر
آخرین مدرك تحصیلی	رشته تحصیلی	
وضع نظام وظیفه	عنوان شغل مورد تقاضا	
نشانی‌کامل پستی	امضاء داوطلب	

رئیس‌دانشگاه مشهد - دکتر اسمعیل بیگی

فیلم تلویزیونی افسونگر

اهدائی شرکت سهامی جیپ

سازنده اتومبیل های سواری آریا و شاهین و جیپ

دوشنبه ها از ساعت ۹ بعداز ظهر در تلویزیون ملی

با تماشای این مجموعه جالب خستگی های هفته را فراموش کنید.

شوروی چکوسلواکی: تشدید اختلاف بموازات «سازش»!

دوبچك خوشحال ومسرور

*** قبول انضباط بدون قید وشرط مانع بزرگی درراه آرمانهای آزادی خواهانه چکسلواکی است**

در حقیقت «براتیسلاوا» جانشین «ورشو» شد، گو اینکه تاریخ کنفرانس و «دکور» آن عوض شد معذلك در اصل مسئله تغییری روی نداده است زیرا با وجود «سازش» رهبران شوروی و چکوسلواکی در «سیرنا- نادیتسو» اختلافات موجوددرارودگاه سوسیالیستی شرق بهمان حال باقی مانده و شاید هم از بعضی جهات شدت یافته باشد.

«دوبچك» و همکاران او در گفتگو های چهار روزه با رهبران شوروی تمام کوشش خود را بکاربردند تا باعضای «پولیت بورو» حزب کمونیست این کشور اطمینان دهند که در پس برنامه های آزادیخواهانه و دموکراتیك چکوسلواکی هیچگونه نقشه سری و سوءنیتی در کار نیست و رهبران رژیم تازه همچنان راه سوسیالیسم را خواهند پیمود.

*** موفقیت کامل**

بگفته ژنرال «سوبودا» رئیس جمهوری چکوسلواکی آنها در این را موفقیت کامل بدست آورده و توانسته‌اند شك و تردید رهبران مسکو را برطرف کنند. در کنفرانس «براتیسلاوا» وسائل رسیدن «به سوسیالیسم» از راههای مختلف مورد بررسی قرار گرفت رهبران چکوسلواکی معتقدند که شرایط کشور آنها ایجاب میکند که برای رسیدن به سوسیالیسم راه مخصوصی در پیش گیرند در حالی که اردوگاه سوسیالیستی شوروی مخصوصا آلمان شرقی و لهستان شیوه های جدید چکوسلواکی را بانحراف از راه و رسم سوسیالیستی تعبیر می کنند.

در کنفرانس براتیسلاوا علاوه بر این اختلاف نظر ها مسئله تجدید نظردر پیمان ورشو و «بومکن» سازمان اقتصادی اروپای شرقی مورد بررسی قرار گرفت.

اما تقویت رشته های اتحاد نظامی، اقتصادی و سیاسی بین کشور های سوسیالیستی مستلزم رعایت انضباط آهنین است که آلمان شرقی ولهستان بیش از کشور های دیگر به پیروی از این اصل پای بند هستند در حالیکه این انضباط بدون قید و شرط مانع بزرگی در راه تمایلات آزادیخواهی رژیم جدید چکوسلواکی بوجود می آورد و همین مسئله باحتمال زیاد برخورد شدیدی بین چکوسلواکی ها از یکطرف ورهبران احزاب امضاء کننده نامه «ورشو» از طرف دیگر بوجود خواهد آورد.

● حامی ندارند

«دوبچك» و همکاران او در این مبارزه حامی و پشتیبانی ندارند زیرا نمایندگان دو کشور سوسیالیستی دیگر که در تحولات اخیر چکوسلواکی اززمامداران جدید پراك پشتیبانی میکنند (یوگسلاوی و رومانی) به کنفرانس براتیسلاوا دعوت نشدند.

مسئله تقویت پیمان ورشو برای «جلوگیری از حملات احتمالی دشمن» بیشك حساس ترین مسائل مورد بحث در کنفرانس را تشکیل داد زیرا این مسئله خواه نا خواه موضوع استقرار نیرو های شوروی را در منطقه «پیمان»، پیش می آورد و بطوریکه میدانیم توقف واحدهای نظامی در خاك چکوسلواکی پس از پایان مانور پیمان ورشو مهمترین عامل تیرگی اوضاع و بحران اخیر روابط مسکو و پراك بوده است.

انتخابات امریکا، ویتنام وهمفری

جعفر مدنی

با نزدیك شدن تاریخ تشکیل کنوانسیون های حزب دمکرات امریکا برای تعیین نامزد ریاست جمهوری هیوبرت همفری معاون جانسون ویکی از دو کاندیدای دمکراتها تلاش خود را برای پیشی گرفتن بر سناتور مك- کارتی دوچندان کرده است، معذالك کار او بسیار مشکل است و یك نمونه از این سختی کار او نطق اخیرش درباره ویتنام است.

هیوبرت همفری به تازگی سکوت طولانی خود رادرمورد ویتنام شکست دریك نطق انتخاباتی گفت که درویت نام جنوبی باید انتخابات آزاد با شرکت کلیه گروه های سیاسی این کشور صورت گیرد و نتیجه این انتخابات هرچه باشد پذیرفته شود.

در همین نطق بود که همفری شدیدا به حکومت سایگون حمله کرد و گفت چرا باید این حکومت مخالفان «حتی غیر کمونیست» خود را نتواند تحمل کند و گفت که بنظر او راه حل اینست که در این کشور چنان وسایلی فراهم شود که همه گروه ها و ازجمله ویت- کنگها (اگر بخواهند) بتوانند دریك انتخابات که آزادی آن تضمین شده باشد شرکت کنند و بهر کس میخواهند رای بدهند و آنها که انتخاب شده‌اند بتوانند بوظایف خود عمل کنند

این نطق اولین تلاش همفری برای جدا کردن حساب خود از پرزیدنت جانسون است واو درپست معاونت ریاست جمهوری در حقیقت با همه علاقه‌ای که بجلب رای دهندگان امریکائی دارد بیشتر از این نمیتوانست جلو برود و در روز های آینده هم بسختی خواهد توانست از این صریح‌تر با سیاست ویتنامی رئیس خود و دولت امریکا مخالفت کند.

شخص پرزیدنت جانسون و دولت امریکا وحکومت سایگون تا کنون همیشه موکدا باشرکت ویت کنگها در امر انتخابات و حکومت ویت‌نام جنوبی مخالفت کرده‌اند و اینکه حالا همفری در جایگاه معاونت ریاست جمهوری میگوید ویت‌نام جنوبی باید توسط تمام گروه های سیاسی این کشور و مردمی که در آنجا زندگی میکنند اداره شود نه واشنگتن و هانوی در حقیقت برای آنست که رای دهنده امریکائی متقاعد شود همفری درسمت ریاست جمهوری در قضیه ویت‌نام از جانسون بسیار انعطاف‌پذیرتر و صلحجوتر است. سختی کار همفری تنها در این نیست که باید در حالیکه معاون جانسون است و طبعا از سیاست او در ویتنام باید دفاع کند راهی پیش گیرد که اکثریت رای دهندگان اورا بر سناتور مك کارتی کاندیدای صلح، ترجیح دهند.

همفری باید مردم را متقاعد کند که نظرات او در باره ویت‌نام تنها یك حقه انتخاباتی نیست و تنها باین دلیل که سه هفته بیشتر به تشکیل کنوانسیون ملی حزب دمکرات باقی نمانده طرفدار صلح در ویت‌نام نشده است. با اینحال بسیاری از ناظران معتقدند که در تمام مدت حکومت جانسون وفادارانه از او و سیاستهایش حمایت کرده حالا احساس میکنند پیوستگی او به جانسون خیلی بیشتر از آنچه قبلا تصور میکرد به موفقیت انتخاباتی او زیان میرساند.

اگر امریکائیها معتقدبمانند که همفری همچنان اسیر سیاست ویتنامی جانسون است نمیتواند امید زیادی به شکست دادن سناتور مك کارتی داشته باشد.

بسیاری از ناظران معتقدند که نطق همفری و حمایت او از انتخابات آزاد تنها برای شکستن این اعتقاد مردم است وگرنه کسی تردید ندارد چنان انتخاباتی که همفری از آن سخن میگوید ویت‌نام جنوبی رازیر کنترل ویت کنگها قرار میدهد

از: تایمز (چاپ لندن) — ترجمه: مهدی قاضی

آمریکا:

تجربه از شورش سیاهان

آیا استفاده ازشهرداران سیاه‌پوست باعث آرام شدن سیاهان خواهد شد؟

شورشهای اخیر سیاهان در امریکا آنچنان ازخشونت و بیداد گری بر خوردار بود که مقامات مسئول را بر آن داشت تا در اجرای قانون وامنیت برای مردم فکر بهتری بنمایند. این مسئولین همچنین نگران گسترش این شورش ها به سایر شهر ها بوده، از هم اکنون برای جلوگیری از اثرات آنها به شهر های دیگر دست بکار شده‌اند. یکی از مهمترین عواملی که باعث این شورشهای تابستانی گردیده برای همگان مسلم می باشد و آن قتل دکتر «مارتین لوترکینگ» است. گرچه کشته شدن سناتور رابرت کندی سبب گردید تا عده کثیری از امریکائیان را از توسل به اغتشاش دور نگهدارد ولی نگرانی درجوامع سیاهان همچنان باقی‌مانده. از تجربیات شورشهای ـ تابستانی سال گذشته نتیجه بدست می آید، برنامه کار جوانان سیاهپوست عمداطوری تنظیم گردیده تا آنها در تابستان به داخل شهر ها شرازیر گردند روسای پلیس متوجه گردیده‌اند حتی در آن نقاطی که نگهداری وتقویت پلیس و گارد ملی ضروری بنظر میرسد، اگر استفاده از نیرو های سفید پوستان به شکل صحیح انجام نگیرد باعث تحریکات عدیده‌ای می گردد.

در «کلیولند» آقای «کارل استاکز» شهردار با بکار بردن تجربیاتی که از اغتشاشات سال گذشته بدست آمده موفق شد تا اندازه‌ای ـ هیجانات سیاهان را تقلیل دهد.

*** شهرداران سیاه**

ناظران و مسئولین امریکا اکنون اغتشاشات سه شهر واشنگتن، کلیولند وگاری» را که دارای سه شهردار سیاهپوست هستند مورد بررسی قرار داده‌اند. نتیجه‌ای که تاکنون از این بررسی ها عاید گشته بسیار رضایت‌ـ بخش میباشد چه نقش این شهرداران سیاهپوست در ـ تقلیل وکاهش این اغتشاشات مسلم گردیده است. بهمین مناسبت فکر سپردن رهبری شهر ها، مخصوصا شهر- هائیکه دارای سکنه سیاه پوست قابل ملاحظه میباشد. بدست سیاهپوستان ورزیده و متنفذ، نضج بیشتری گرفته است..

اکثریت قریب باتفاق ـ امریکائیان در حال حاضر ترجیح میدهند در جامعه‌ای زندگی کنند که از همکاری نژاد های مختلف و دوستی متقابل بر خورداری کامل داشته باشد و برای انجام این مقصود بایستی تا سر- حدامکان ازوجود آن کسانیکه دارای نفوذ اجتماعی میباشند خواه سیاه خواه سفید استفاده کامل نمود. موقعیکه آقای «استاك» درکلیولند و «ریچارد هجر» در «گاری» از طرف سیاهان و سفید ها انتخاب شدند و بارقه‌ای از امید در این دو شهر بوجود آمده و این امید را نبایستی با انتخاب آندسته از اشخاص انگشت شماریکه از میان اقلیت های ناشایست برگزیده میشوند از بین برد.

نوشته: سالزبرگر — ترجمه: هوشنك کوچك شوشتری

خاورمیانه: توپها همچنان میغرند!

اسرائیل معتقداست هیچ مسئله‌ای اعراب را ازهدف نهائی خود یعنی جنك باز نمی دارد

ارتش اسرائیل معتقد است که اعراب هیچگونه تجدید نظری در روش خود نسبت باسرائیل صورت نداده‌اند، اعراب همچنان به حل مسئله فلسطین از راه جنك اعتقاد داشته وبانتظار درگیرشدن در چهارمین دور جنك بسر میبرند.

اعراب بطور کلی به صلح نمی‌اندیشند. هم در سخن و هم در عمل چندین طرح یك جنك عمومی دیگر را در دست بررسی و مطالعه دارند.

اسرائیلیها میدانند که اعراب پس از جنك شش روزه ژوئن سال پیش ارتش خود را تجدید سازمان کرده و بکمك سلاح روسی مجددا قدرت وظرفیت جنگی خود را باز یافته‌اند، سوریه و عراق نسبت به جنك قبل هم از نظر برنامه‌های جنگی و هم در زمینه تحصیل توپ و تانك غنی تر از سال گذشته شده‌اند، اردن نیز با دریافت سلاح امریکائی بتدریج موقعیت بهتری بارتش خود میدهد.

● فکر صلح

ارتش اسرائیل بدولت اخطار کرده‌است که فکر صلح با اعراب را از سر بدر کند زیرا هیچگونه آثاری از توافق و صلح از جانب اعراب بروز داده نمیشود. ارتش اسرائیل توصیه میکند که باید مراقب حملات آینده اعراب بود زیرا اولین اقدام مصر در آینده حمله به نیرو های اسرائیل در کانال سوئز و صحرای سینا است.

در جنك شش روزه سال گذشته اسرائیل بفوریت و بدون فوت وقت تصمیم گرفت و فی‌الواقع در جنك دست پیش را گرفت این سرعت در تصمیم باعث شد که در طرفة‌العین نیروی هوائی مصر را به نیروئی غیر قابل استفاده تبدیل کند.

در جنك گذشته فاصله بین پایگاههای هوائی مصر در سینا تا تل آویو فقط ٤ دقیقه بود ولی حالا این فاصله ۲۷ دقیقه است و این خود امکان پیروزیهای برق آسا را محدود کرده و موقعیتی است بنفع اعراب زیرا هواپیما های اسرائیل برای رسیدن بهدف میبایست سرتاسر سینا و کانال سوئز را طی کنند.

*** نیروی ضربتی**

ارتش اسرائیل همچنین معتقد است که نیروی ضربتی اعراب هنوز آمادگی کافی برای شروع حمله را ندارد و تارسیدن بتکامل نظامی همچنان بامطرح نگهداشتن مسائل آتش بس، سر زمین های اشغالی، خلیج عقبه، کانال سوئز و غیره اتلاف وقت میکند.

ارتش اسرائیل اخطار کرده است هیچکدام از مسائل فوق اعراب را از منظور نهائی خود یعنی جنك دور نمی کند، آنها هنوز ادعای سرزمین اصلی اسرائیل را دارند و تارسیدن باین هدف از پای نخواهند نشست، اعراب مترصد تحصیل وضع استراتژی برتر نسبت به اسرائیل بوده و بمجرد احساس این برتری حمله را آغاز خواهند کرد.

از اوضاع خاور میانه استنباط میشود که بعضی از سران عرب بی‌میل به برقراری صلح در این منطقه نیستند، حبیب بورقیبه و ملك حسین از این جمله‌اند، اما ظاهرا بورقیبه در خاور میانه فاقد نقشی موثر بوده و ملك حسین نیز در صورت تن دادن بیك معاهده صلح قبل از خشك شدن مرکب قرار داد قطعا فدای تعصبات درست یا نادرست اعراب خواهد شد.

*** شکست یا پیروزی**

ارتش اسرائیل میداند که مسئولیت عواقب هرگونه جنك با اعراب متوجه اوست، شکست یا پیروزی در یك جنك نتیجه قدرت یا ضعف است. در واقع در یك قطب بر خوردهای آینده در خاور میانه ارتش اسرائیل بتنهائی قرار دارد، بنابراین طبیعی است این ارتش از آینده خاور میانه هراس داشته و بدولت اسرائیل هشدار دهد.

ارتش اسرائیل در یك اخطار بدولت گفته است:

«مسلما این مانیستیم که مایلیم اعراب را از خاور میانه برانیم بلکه آنها هستند که تحمل موجودیت ما را در این منطقه ندارند و ما باید اطمینان داشته باشیم که آنها موفق به راندن ما ازکشورمان نخواهند شد. ما نمیتوانیم پیروزیهای گذشته مان را فدای یك صلح پر سر و صدا کنیم، اعراب ممکن است باین امید واهی دل خوش دارند، اما درخلال تمام کوششهای آنها ما باید برتری جغرافیائی خود را حفظ کنیم.

در چنین احوالی هر آن انتظار میرود در خاور میانه توپها مجددا بغرش درآیند.

از: تایمز (چاپ لندن)

آلمان شرقی: وحشت از آزادی جراید!

اخیرا آلمان شرقی مبادرت بتوقیف روزنامه وابسته به یك سازمان فرهنگی چکسلواکی در آلمان کرده است

والتر اولبریخت رهبر حزب کمونیست آلمان شرقی دستور داد از ادامه انتشار و فعالیت یك روزنامه چکسلواکی که بزبان آلمانی در آلمان شرقی منتشر میشد جلوگیری شود و باین ترتیب عدم رضایت خود را از آزادیخواهی نوع چك صریحا ابراز داشت.

این روزنامه وابسته به یك نمایندگی فرهنگی چك اسلواکی در آلمان شرقی است. این سازمان دربرلن شرقی دارای ساختمانی است زیبا که در طبقات مختلف آن عموم مردم برلن شرقی میتوانند از موزیك و ادبیات چك استفاده کنند. اخیرا پولیت بورو حزب کمونیست آلمان شرقی این مرکز را یك کانون زشت و متعفن نامیده است

در بحران اخیر پراك هیچکدام از کشورهای کمونیستی بشدت آلمان شرقی از شوروی جانبداری نکردند. نیرو های نظامی آلمان شرقی بدستور حزب کمونیست این کشور در مرز های آلمان شرقی و چکوسلواکی در تمام مدت ادامه بحران مستقر شده بودند. ظاهرا مقامات آلمان شرقی وحشت دارند که جوانان این کشور با فرهنگ و ادبیات غنی چکوسلواکی آشنائی پیدا کنند و این وحشت زمانی بیشتر میشود که به آزادی مطبوعات در چك اسلواکی آگاهی یابیم، بنابراین روزنامه وابسته بسازمان فرهنگی چکوسلواکی در آلمان شرقی ازطرف دولت متبوع خود آزاد و مجاز است در زمینه های مختلف فرهنگی و سیاسی اظهار نظر کرده و فرهنگ چك را به مردم آلمان شرقی بشناساند. در حال حاضر انتشار و توزیع این روزنامه در آلمان شرقی نوعی قاچاق محسوب شده و کسانیکه دست بچنین کاری بزنند ازطرف پلیس برلن شرقی تعقیب میشوند.

در سرتا سر آلمان شرقی فقط جراید «سوسیالیستی» مجوز چاپ و انتشار دارند بجز جراید محلی ووابسته بدولت آلمان شرقی روزنامه های پراودا و ایزوستیا، تریبونا، اومانیته و ستاره صبح نیز در کیوسك های روزنامه فروشی بفروش رفته و در هتل ها دیده میشود ولی روزنامه فروش های آلمان شرقی پس از بحران پراك از فروش روزنامه های چاپ چکوسلواکی خود داری کرده و به بهانه های مختلف آنرا در دسترس خوانندگان نمی گذارند.

روزنامه های آلمان شرقی تا حد امکان از مسائل بحران چکوسلواکی سخنی بمیان نمی آورند و در صورتیکه اقدام بچنین عملی کنند در جهت کتمان و محکوم کردن روشهای دوبچك است.

چه میخواهی؟

کاریکاتور از: هرالدتریبون

از: سرویس مخصوص خبرگزاری فرانسه

ظاهری

گزارشی تازه از تعلیمات عالیه و تحقیق در آمریکا

در آمریکا تحقیق از صنایع و اقتصاد جدا نیست

پول تحقیق را سرمایه‌داران میدهند!

آماده ساختن میلیونها جوان بمنظور تقبل وظایفی که در حال حاضر وجود ندارد و بدقت نمیتوان آنها را توصیف کرد. چنین‌است دستوراتی که ازطرف‌مقامات‌تعلیمات عالیه در ایالات متحده امریکاصادر شده است.

در ظاهر امر، تعلیمات درایالات متحده امریکا، و خاصه تعلیمات عالیه، دارای جنبه‌های بداهت و بی‌نظمی است.

تعلیمات عالیه در حیطه وظایف دولت نیست. و بزحمت جزءوظایف دولتهای فدرال قرار میگیرد. جنگی است‌مبهم و متنوع که درآن از همه‌چیز میتوان یافت. دخالت شهرداری، کلیساها، موسسات خصوصی و بویژه صنعتی.

*** دولتی**

ارقام در اینمورد گویاترند:

از ۲۰۲۸ موسسه تعلیمات‌عالیه که در ایالات متحده وجود دارد، فقط ۷۰۳ موسسه را مقامات دولتی اداره می‌کنند.

از این رقم نیز ۱۲ تایش‌رادولت فدرال‌تحت نظر واداره خودداردد، ۳۷۷ موسسه را دولت‌های ایالتی و۳۱۴موسسه‌رامقامات محلی‌رهبری میکنند و ۱۳۲۵ موسسه دیگر خصوصی هستند و از این تعداد ۷۰۵ موسسه حرفه‌ای می‌باشند.

تنها تفاوتی که بین موسسات خصوصی و دولتی وجود دارد این است که هیچکدام مجانی نیستند ولی خصوصی‌ها گرانتر میباشند و بدین‌سان، در دانشگاههائی که محصلین دوره لیسانس را طی میکنند مخارج سالیانه تحصیل بالغ به ۲۰۰ دولار در موسسات دولتی و۸۵۹ دولار در موسسات فرهنگی‌خصوصی است.اگرمخارج مسکن وغذارانیزباین رقم بیفزائیم این مبلغ به۷۷۵ دولاردر موسسات دولتی و دو برابر آن درموسسات خصوصی میرسد. و این مخارج بسیار سنگین است. خوب میتوان چنین پنداشت که این‌دانشگاهها «خالی»هستند؟ در اینمورد نیز ارقام قضاوت می‌کنند:

از سال ۱۹۴۰ الی ۱۹۶۰ تعداد دانشجویان در ایالات متحده‌امریکا از ۱٫۴۰۰٫۰۰۰نفربه۳٫۶۰۰٫۰۰۰ نفر رسید ودرسال۱۹۷۰ این تعداد به ۷ میلیون بالغ خواهد شد.

واز هم‌اکنون مقامات‌مربوطه‌خود رابرای پذیرش این۷ میلیون آماده می‌نمایند.

● ۱۹ میلیارد دولار

طبق پیش‌بینی‌های انجام شده‌برای دوره ۱۰ ساله ۷۰-۱۹۶۰، بمنظور تجدید ساختمان بناهای قدیمی ۱۹ میلیارد دولار سرمایه گذاری‌خواهد شد. این مبلغ بدون رقم مربوط به‌تجهیزات این موسسات می‌باشد. بطور خلاصه، امریکائیها معتقد هستند که باید تاسیسات موجودرا دوبرابر کرد.

البته واضح است که جوانان امریکا نمیتوانستند باوجود مخارج زیاد بدانشگاه‌ها راه یابند اگرنظام کمك بدانشجویان از طریق اعتبار وام وبورس، ویاپرداخت حق‌الزحمه در مقابل کار دانشجویان در خود دانشکده‌ها، بوجود نمی‌آمد. ویا بنگاههای بزرك صنعتی و یاتجارتی کمکهای فراوانی نمی‌کردند. در واقع امر، امریکائیها تعلیمات‌رادر کادر واقعی‌خود، یعنی تجارت‌مورد ارزیابی قرار میدهند.

آنها دانشجو را بعنوان سرمایه تلقی می‌کنند و مخارج انجام شده در حدود تعلیمات عالیه نیز بسان سرمایه‌گذاری است بمنظور کمك به‌تجدید و اغنای منابع ملی که بازدهی وسود فراوان دارد. بدین لحاظ، بنگاههای خصوصی، که نفع‌خود را در افزایش معلومات کارمندان خود میدانند،در فرستادن کارمندان برای تحصیل د راین موسسات عالیه تردیدی بخود راه نمیدهند ویاخودبرنامه‌های آموزشی تهیه و تدوین می‌نمایند.

این همکاری کامل بین‌آنهائی که احتیاج دارند-بنگاههای بزرك- وآنهائی که این احتیاجات‌راارضاء میکنند -موسسات تعلیماتی عالیه- نه‌تنها یك همکاری همه‌جانبه است بلکه یك نوع ادغام نیز می‌باشد، و برای تحکیم این همکاری است که آزمایشگاههای تحقیقاتی‌دانشگاهها در ارتباط مستقیم با صنعت می‌باشد وصنایع از نتایج آزمایشها بهره‌مند میشود. این‌شرکتهای بزرك‌صنعتی، تا ۸۰٪ منابع خود را وقف تحقیقات می‌کنند.

ودر حال حاضر، بیش از ۱٫۵۰۰ میلیون دلار سالیانه فقط درزمینه تحقیقات در کادر آزمایشگاههای دانشگاهی خرج میشود.

این ارقام نشان میدهد که‌دانشگاه چه تاثیر مستقیمی بر جامعه‌صنعتی ایالات متحده امریکا دارد و این تاثیر نه‌فقط بعلت کشفیات‌جدیدی است که در دسترس این‌شرکتهای بزرك قرار میگیرد‌بلکه باعث‌تشکیل کادرهای جدیدی درامر تحقیق می‌شود.

برای درك بهتر این مطلب لازم است باین رقم توجه شود. از ۴۲ برنده جایزه نوبل که اینك درقید حیات هستند، ۲۵ نفر شاگردان فدیم موسسات عالیه‌ای هستند که ابراهام لینکلن بسال ۱۸۶۲ تاسیس کرد و منظور از آنها، در آن‌زمان، ارضاء حوائج کشاورزی و صنعت بود. وسائلی که این دانشگاههادر اختیار دارند خود ارقام جالبی‌است. فقط دانشگاه هاروارد بتنهائی ۶٫۷۰۰٫۰۰۰جلد کتاب درکتابخانه خود دارد.

● اقتصاد

بطور خلاصه و بعنوان نتیجه‌گیری میتوان اظهار داشت که امریکائیها بیش از پیش تعلیمات عالیه رابه اقتصاد وسرنوشت کشور خویش مرتبط می‌سازند. بمنظور مقابله باتقاضای قطعی که از لحاظ کیفی‌و کمی نامحدود است، امریکائیها وسائل‌بزرگی را بکار انداخته‌اند. دانشگاه میداند که صاحبان‌صنایع به‌آن احتیاج دارند وصاحبان‌صنایع بنوبه خود بدانشگاه احتیاج دارند. در عرض ۱۰ سال کمکهائی که‌از طرف‌موسسات بزرك کثوربدانشگاهها شده چهار برابر شده است.

امریکائیها افتخار دارند که نظام تعلیماتی آنها در حیطه وظایف‌دولت فدرال نیست. آنها معتقد هستند که بهتر از دولت قادرند مردان امروزی را بسازند. وقتی پیش خود قدرت عظیم امریکا را ارزیابی می‌کنیم، نباید فراموش کنیم که علاوه بر ثروتهای مادی که‌بازار عرضه میدارد، در عین حال، یکی‌از بزرگترین سرمایه‌ها را نیزبوجود می‌آورد: وآن سرمایه انسانی است.

اتوماتیك برای کارتن

صنایع‌بسته‌بندی‌نیز ازدگرگونیهای جهان امروز بی‌نصیب نیستند و اخیرا سه دستگاه جدید برای باز و بسته کردن کارتون ها و بسته‌بندی مایعات در امریکا اختراع شده است.

این دستگاه ها در عین حال که بطور اتوماتیك بسته‌ها و کارتن ها را باز و بسته میکند در عین حال در وقت نیز صرفه‌جوئی می نماید.

اورود

بیماری مرموز آبجودرانگلستان

● نوشیدن آبجو صدهانفر انگلیسی را به بیماری کشنده کبالت مبتلا کرد

مدتی پیش بیماری مرموز وتازه‌ای در انگلستان شایع شد که جنبه مسری داشت. این بیماری که تا مدتها برای پزشکان‌معمای لاینحلی شده بود حداقل از هر ده‌نفر چهار نفر را مبتلا میکرد و بهمین‌دلیل مبارزه باآن احتیاج به تحرك فوق‌العاده‌ای داشت. درضمن خطر بیماری‌طوری بود که مریض‌پس‌از مدت کوتاهی زندگی را بدرود میگفت در حالیکه تاآخرین لحظه پزشکان از شناختن مرض عاجزمی ماندند. درکالبد شکافی‌ها انواع تغییراتی که در بافت‌های بدن‌بیمار پدید می‌آمدبطورآشکار تشخیص داده میشد اما هرگز رسیدن‌بیك علت دقیق که حدوث این تغییرات را بیان کند برای پزشکان میسر نمی‌شد.

● تیروئید

بالاخره معایناتی که مخصوصا درغده تیروئیدقربانیان بیماری‌انجام شد پزشکان‌راموفق به کشف‌حالات وعلامتی‌غیرعادی کرد که شباهت زیادی به آثارجذب املاح«کبالت» در غده تیروئید داشت. معهذا دانشمندان نمیتوانستند درك کنند که‌چگونه ممکن است همه‌بیماران توانسته باشند املاح کبالت رادر غدد تیروئید خود جذب کنند. ناچار به‌روش تحقیق آماری که غالبا برای کشف ناشناخته ترین بیماری‌ها مورد استفاده قرارمیگیرد متوسل شدند. این تحقیقات‌بطور عمده‌متوجه‌عادات وروشهای‌زندگی و تغذیه بیماران بود. از تمام این تحقیقات تنها یك نتیجه مشترك‌به دست آمد: **معلوم شد که همه قربانیان بیماری کبالت را افرادی تشکیل میدادند که در نوشیدن آبجو افراط میکردند. البته این** کشف بدان معنی نبود که‌در آبجو کبالت وجود دارد. اما درعین‌حال پزشکان خبر داشتند که در کافه هاو رستورانهای انگلستان نیز مانند برخی کشورهای‌دیگر شیشه های آبجو رابا مواد قلیائی ازقبیل کف‌صابون ویاپودرهای مخصوص دیگری که خاصیت صابونی‌دارند شستشو میکنند. این شیشه ها پس‌از شستشوبادقتی که لازم‌است خشك نمیشوند تا دیگر اثری از مواد قلیایی بر روی آنها باقی نماند. مقدار ناچیز موادقلیایی‌که باین‌ترتیب روی شیشه باقی می‌ماند بخودی خود موجب ابتلابه بیماری کبالت نمیشود، بلکه در عوض از تشکیل شدن قارچ کف آلودی که‌باید روی سطح آبجو بوجود آید جلوگیری میکند. نظر باینکه مشتریان انگلیسی‌این نوع آبجو را نمی‌پسندند فروشندگان رفته رفته اضافه کردن مقداری سولفات رابه‌آبجوهایشان متداول کردند. سولفات کبالت یکی از املاحی است که مواد قلیایی را خنثی میکند وقارچ را حفظ می‌نماید.

دولت انگلستان بدنبال این کشف استفاده از سولفات کبالت رادر آبجو قدغن کرده است.

اخبار مطبوعات جهان

آنتن بطول یك کیلومتر

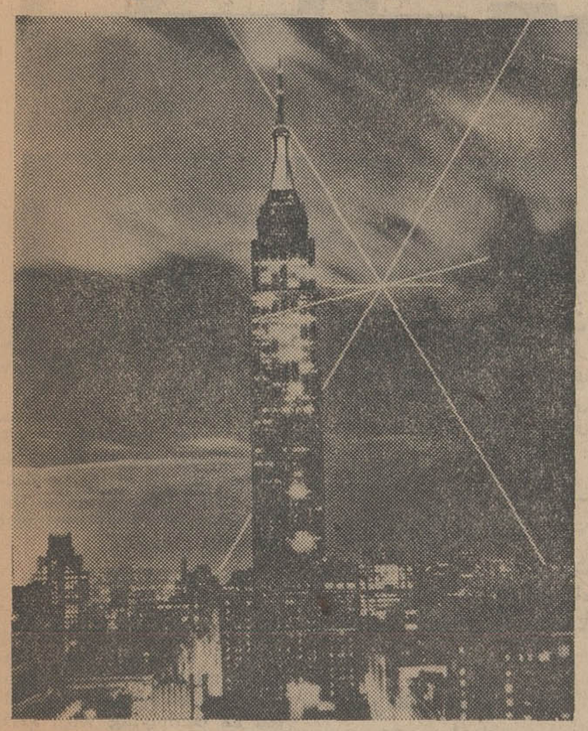

۸۰۰ سال پس‌از ساختن این معبد عیسی مسیح ظهور کرد

یکی‌ازبزرگترین معابد قدیمی واقع در مدیترانه شرقی، که بسال ۸۰۰ قبل از میلاد مسیح بنا شده است در حفاریهای «ارناکا» واقع در جنوب قبرس همان محل سابق شهر «کیتیوم»کشف شد. معبد بروی‌خرابه های شهر «میسن» که ۱۰۰۰ سال قبل از میلاد خراب شده بود، بنا گردیده است.

فیگارو

ماه‌مصنوعی «اکسپلورر آ» که بزودی بمدار گرد زمین پرتاب میشود مشکل پیش‌بینی وضع هوارا برای همیشه حل خواهد کرد.

ارتباط‌بااین‌ماه‌مصنوعی بوسیله دوآنتن‌بسیارقوی‌که‌طول هر یك ازآنهابیش از یك کیلومتر است تامین خواهد شد.

باین ترتیب همانطور که در عکس نشان داده شده آنتن‌های اکسپلورر از مرتفع ترین ساختمان های جهان «امپایر-استیت بیلدینك» واقع در نیویورك و برج ایفل معروف پاریس بلند تر خواهد بود.

این ماه مصنوعی از طرف دانشمندان امریکائی بفضاپرتاب خواهد شد.

عکس از: خبرگزاری فرانسه

تامین آبگرم در تمام مدت سال

روزهای آفتابی با آفتاب

روزهای ابری با برق

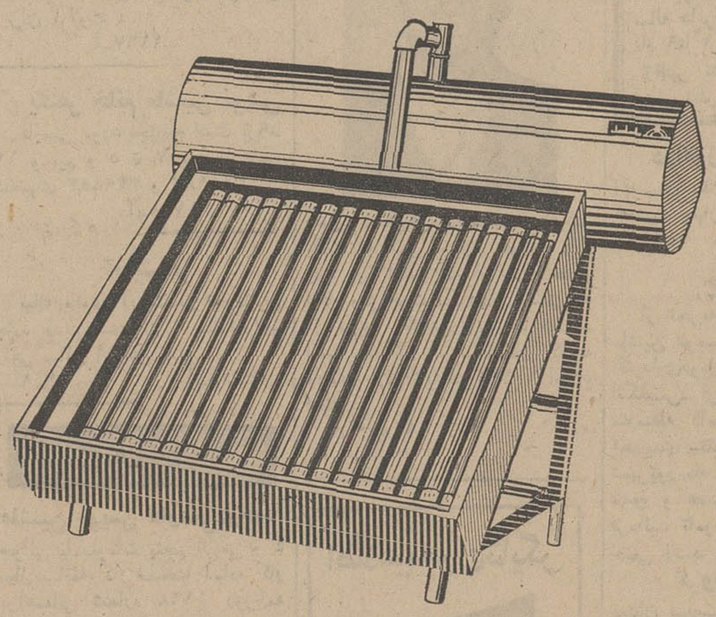

- آبگرمکن آفتابی ساراول بایك المان برقی درروزهای ابری هم تامین آبگرم مینماید
- روزهای ابری درسال از ۶۰ روز تجاوز نمیکند بدینجهت مخارج سوخت این آبگرمکن ازنوع نفتی بسیار کمتر است
- آبگرمکن آفتابی ساراول احتیاج بخرید نفت وکبریت زدن ودودهپاك کردن ندارد
- آبگرمکن آفتابی ساراول ازهرحیث تمیزترین وسیله ایجاد آبگرم دائمی است.

شرکت صنعتی ساراول - خیابان دامغان تلفن ۶۱۲۲۲۹ - ۴۳۹۵۲

آگهی استخدام مهندس کشاورزی

بانك کشاورزی ایران بمنظور تکمیل کادرارزیابی خودجهت‌خدمت در شهرستان‌ها به‌ده‌نفرمهندس کشاورزی واجد شرایط نیازمند است

۱- دارا بودن دانشپایه لیسانس یا فوق لیسانس در رشته آبیاری و آبادانی یا زراعت عمومی (داوطلبانی که در رشته آبیاری و آبادانی فارغ‌التحصیل شده باشند مقدم هستند).

۲- دارا بودن گواهی پایان خدمت نظام وظیفه یا برك معافیت دائم غیر طبی.

۳- داشتن صحت مزاج طبق گواهی پزشك معتمد بانك.

۴- حداقل سن ۲۳ و حداکثر ۳۰ سال.

داوطلبان از طریق مسابقه با شرکت در چند آزمایش مربوط به هوش، اطلاعات عمومی و تخصصی، مدیریت و همچنین مصاحبه استخدامی انتخاب و پس‌از طی یك دوره آموزش دو ماهه در رشته ارزیابی و کار شناسی و موفقیت در امتحان مربوطه طبق مقررات استخدامی بانك باحقوق و مزایای مکفی برای خدمت در شهرستانها استخدام‌خواهندشد. (هزینه‌آزمایش‌و امتحان بعهده داوطلبان است).

داوطلبان میتوانند برای ثبت نام با دردست داشتن مدارك مشروحه زیر:

۱- دانشپایه لیسانس یافوق لیسانس و فتوکپی‌ان.

۲- برك خاتمه خدمت نظام وظیفه یا معافیت دائم غیر طبی و فتوکپی مربوطه.

۳- رونوشت مصدق شناسنامه ۵ برك.

۴- درخواست کتبی.

۵- عکس ۶×۴ که اخیرا گرفته شده باشددوازده قطعه.

۶- فتوکپی موافقت یا استعفاء داوطلب چنانچه‌در یکی از موسسات دولتی یا وابسته بدولت خدمت می نموده است.

تا پایان وقت اداری روز پنجشنبه بیست و چهارم مرداد ۱۳۴۷ باداره اموزش بانك واقع در خیابان‌شاهرضا بین ویلا و فردوسی کوچه نیائی پلاك ۱۶ مراجعه ومدارك مورد لزوم را در قبال دریافت رسید تسلیم نمایند.

امتحان و مصاحبه در ساعت ۹ صبح روز دوم شهریور ماه ۱۳۴۷ در اداره مرکزی بانك بعمل خواهد آمد.

داوطلبانی که طبق شرائط مذکور باستخدام‌بانك نائل میشوند باید تعهد نامه رسمی (با ضمانت شخص ثالث) بسپارند که برای همیشه در شعب بانك در شهرستان ها انجام وظیفه خواهند نمود.

بانك کشاورزی ایران

آ-۲۷۵۵۲

آگهی ثبت‌نام دبیرستانهای بازرگانی کشور

دبیرستان های بازرگانی وابسته بسازمان تعلیمات فنی وحرفه‌ای وزارت آموزش و پرورش بشرح‌زیر:

دبیرستان بازرگانی تهران، دبیرستان بازرگانی رشت، دبیرستان بازرگانی کرمان، دبیرستان بازرگانی مشهد، دبیرستان بازرگانی اصفهان، دبیرستان بازرگانی‌شیراز، دبیرستان بازرگانی تبریز، دبیرستان بازرگانی‌گرگان، دبیرستان‌بازرگانی زاهدان برای سال تحصیلی‌چهل وهفت و چهل و هشت از بین دارندگان سوم متوسطه که واجد شرایط ورود بدوره دوم دبیرستان می باشند بطریق مسابقه ورودی در رشته بازرگانی دانش آموز می پذیرد داوطلبان بمنظور کسب اطلاع از شرایط پذیرش می توانند همه هفته روزهای دو شنبه و چهار شنبه واز دو شنبه دو شهریور لغایت ۲۸ شهریور ماه همه روزه‌مستقیما بدفتر دبیرستان بازرگانی تهران نشانی خیابان پهلوی بالای چهارراه امیراکرم کوی ماه مراجعه نمایند الف ۴۸۴۲

سازمان تعلیمات‌فنی‌وحرفه‌ای

آ-۲۸۱۵۴

جمعیت شیرو خورشید سرخ ایران

لیسانس پرستاری

جمعیت شیرو خورشید سرخ ایران برای آموزشگاه عالی پرستاری رضا شاه کبیر در سال تحصیلی مهر ۴۷-۱۳۴۸ تعدادی دوشیزه داوطلب از طریق کنکور باشرایط ذیل‌میپذیرد:

۱- سن بین ۱۸الی ۳۰ سال.

۲- داشتن دیپلم کامل متوسطه (رشته طبیعی یا ریاضی).

۳- ۴برك رونوشت مصدق شناسنامه.

۴- سیصد ریال مخارج کنکور.

داوطلبان میتوانند جهت‌ثبت‌نام بادردست داشتن مدارك زیر همه‌روزه از این تاریخ تا ۲۵ مرداد ماه‌باستثنای روز های تعطیل از ساعت ۸ صبح تا ۴ بعداز ظهر به آموزشگاه عالی پرستاری رضاشاه کبیر (واقع درشهرری جنب آرامگاه) مراجعه نمایند.

۱- مدرك ششم متوسطه.

۲- ۶قطعه عکس ۳×۴.

۳- ۴برك رونوشت مصدق شناسنامه.

۴- سیصد ریال مخارج کنکور.

داوطلبان شهرستانها به شیرو خورشید سرخ همان شهرستان مراجعه نمایند.

نیازمندیهای شما

تلفن ۳۰۰۱۱ - ۳۰۱۵۳۳

استخدام

بیکنفر دکتر داروسازیامجاز
جهت شهرستان نیازمندیم بتلفن ۳۰۰۵۷ مراجعه شود
۱_۳ آ_۱۴۳۵۹

THE INTERNATIONAL WOOL SECRETARIAT is setting up an office in Tehran, and wishes to make the following staff appointment immediately:

QUALITY CONTROL OFFICER

His primary responsibility will be to ensure that Iranian and imported wool products which have been labelled as complying with IWS international standards (i.e., carrying the "Woolmark") do in fact reach these standards in all respects. The work will involve frequent visits to wool textile manufacturers, the organising of a check system in the retail market, carrying out appropriate laboratory tests and maintaining accurate records thereof. He will collaborate closely with the Institute of Standards and Industrial Research of Iran.

He must have good scientific qualifications and, essentially, experience in the textile industry (wool, cotton or synthetics) in a position involving quality control. He must understand English well, as this is the language used by IWS for its international communications. The successful candidate may be given refresher training in an IWS technical centre abroad. Eventually, he will be based in Karaj.

Salary is to be negotiated, but will not be less than that paid by other international organizations for an equivalent position.

Candidates should write in English, giving all particulars necessary to permit a proper assessment of their qualifications to be made, to:

Mr. E.B. Whitley,
c/o Hotel Ambassadeur,
Takht-e-Djamshid Ave.
Tehran.

استادکار وارد ساختن
میز تحریر و کمد فلزی استخدام میشود تلفن ۳۳۳۶۲۸ و ۳۳۷۱۳۹
۱_۲ آ_۱۴۴۶۱

آگهی استخدام
واحد ساختمانی کارخانه آریامهر برای تکمیل کادر فنی خودتعدادی مهندس و تکنیسین برق-مکانیک-راه وساختمان و کارشناس آزمایش مصالح ساختمانی احتیج دارد از داوطلبان درخواست میشود با در دست داشتن مدارك تحصیلی و سوابق کار به نماینده کارگزینی این واحد در اصفهان -خیابان آذر کوی بیسیم -مراجعه فرمایند.
واحدساختمانی کارخانه آریامهر
۱_۳ آ_۲۸۱۳۴

استخدام میشود
جوان تحصیل کرده‌ای که بتواند بخوبی از عهده ترجمه از زبان فارسی به فرانسه برآید و ضمنا ماشین نویسی لاتین نیز بداند، برای بعد از ظهر ها استخدام می شود. داوطلبان از ساعت ۱۱ونیم صبح تا یك بعد ازظهربدفترژورنال دوتهران واقع در موسسه اطلاعات-خیابان سپه مراجعه کنند
۱_۳ آ_۱۴۵۷۱

یك شرکت تولیدی
بچند نفر ویزیتور مجرب احتیاج دارد کاخ شمالی بالای بلوار - کوچه رازقی شماره ۸ تلفن ۶۲۴۵۲۳
آ_۲۸۰۳۲

آگهی استخدام
شرکت سهامی کارخانجات شیشه ایران به سه نفر جوان دیپلمه و ۵ نفر کارگر ساده با سواد که دارای برك معافی یا خاتمه خدمت باشند نیازمند است. از ساعت ۸ صبح تا دو بعد از ظهر بدفتر کارگزینی شرکت واقع درنازی آباد خیابان سیلو مراجعه شود.
آ_۲۸۰۲۰۰

یکنفرحسابدار ورزیده
مرد برای تمام وقت مورد نیاز است باذکر سوابق کارو حقوق مورد تقاضا با راهنمای شماره ۱۷۳ روزنامه اطلاعات مکاتبه فرمائید.
۱_۲ آ_۲۷۳۸۲

یکنفر مرد ماشین‌نویس‌لاتین
مسلط بزبان انگلیسی از نظر مکاتبه و ترجمه مورد احتیاج‌فوری است افرادیکه ماشین نویسی‌فارسی نیز بدانند ارجحیت دارند باصندوق پستی ۱۱۲۲ مکاتبه فرمائید.
آ_۲۷۸۵۰ ۱_۳

راننده پایه دو همگانی
برای پخش گاز مورد نیاز است کالری گاز جاده آبعلی بعد ازسه‌راه تهران‌پارس جنب قفل‌سازی مهرپا
۱_۲ آ_۱۱۴۷

شرکت سهامی پیچ ومهره ایران
جهت نظارت در ساخت قالب‌هایك نفر قالب‌ساز باتجربه را استخدام مینماید. آدرس: تهران پارس پمپ بنزین دوم خیابان دلنواز
آ_۲۷۸۷۰ ۱_۳

به چندنفر دوشیزه یابانو
باتحصیلات حداقل ششم‌ابتدائی جهت کارهای دوزندگی نیازمندیم تلفن ۸۱۹۹۷
آ_۲۷۹۶۴ ۱_۳

یکنفر دکتر داروساز
جهت قبول مسئولیت داروخانه در اهواز نیازمندیم تلفن ۳۳۸۰۷۳
۱_۳ آ_۱۱۴۳

یکنفرخانم‌که بزبان آلمانی
مسلط و ماشین نویسی لاتین‌را بخوبی بداند برای تمام‌وقت دریك شرکت بزرك تولیدی در تهران مورد احتیاج‌است. کسانیکه بزبان انگلیسی آشنائی داشته باشندحق تقدم دارند. خواهشمند است تقاضای خود را به انضمام رونوشت شناسنامه و یك قطعه عکس به راهنمای ۱۶۵ ارسال دارند..
۱_۳ آ_۱۳۷۰۵

بیمارستان پارس احتیاج
به تعدادی نرس دیپلمه دارد داوطلبان میتوانند روز ها ازساعت ۱۲ تا ۱۴ به بیمارستان پارس‌واقع در خیابان فرانسه‌شماره ۶۷ مراجعه نمایند.
۱_۲ آ_۱۴۴۲۹

یکنفر دوشیزه یا بانو
جهت اداره دفتر هنرستان برای تمام وقت نیازمندیم شاهرضامیدان ۲۴ اسفند نبش سیمتری‌هنرستان ایران آکورد.
آ_۱۱۶۷

یکنفر خانم ماشین نویس
فارسی مورد احتیاج است از۹تا ۱۲ و نیم و ۵ تا ۷ بعد از ظهر تلفنهای ۳۳۹۸۵۳ و ۳۰۴۱۸۳
آ_۱۱۶۸

آرایشگر
بیك بانوی آرایشگر نیازمندیم جاده قدیم شمیران ایستگاه دو راهی سالن آرایش مینو.
۱_۲ آ_۱۳۸۱۵

جویای کار

ماشین نویس فارسی‌درجه۱
جوانی بامعلومات پنجم طبیعی و ۴ سال سابقه کار صبحها آماده کار براهنمائی شماره ۱۶۸ روزنامه اطلاعات مراجعه فرمائید.
آ_۱۴۰۲۷ ۱_۲

راننده پایه یك با سوادازساعت ۵ تا۸ بعد از ظهر بتلفن ۴۵۲۶۰ مراجعه شود
آ_۱۴۴۸۵

راننده همگانی باسابقه
دهسال در تهران خدمت کرده و متاهل با سواد و ضامن معتبر تلفن ۷۸۰۰۷۱
آ_۱۴۵۳۹

راننده معیل با ۱۸ سال
سابقه همگانی وآشنا بچندزبان بحسابداری و دفتر داری‌درخانواده یاشرکت معتبر حاضر بکار است خواستاران پل چوبی خیابان‌فروغی شماره ۳۷ ساعت ۱۲_ ۵ بعد از ظهر مراجعه فرمایند.
آ_۱۴۴۹۱

کاریابی

آگهی استخدام
شرکت کارجویان مجددافعالیت خود را آغاز نموده جهت آقایان و بانوان بیکار(تحصیلکرده‌وباسواد) کار مناسب حالشان را در اسرع وقت تهیه نموده و شما را ازسرگردانی نجات میدهد. جهت ثبت نام همه روزه با در دست داشتن دو قطعه عکس به آدرس خیابان شاهرضا اول روزولت ساختمان جم طبقه سوم پلاك ۳۰۷ صبحها ۸تا ۱۲ و بعد از ظهر ها ۴ تا۸مراجعه نمایند تلفن ۷۵۷۶۲۹ و۷۵۶۶۸۸
۱_۵ آ_۱۱۶۴

گم شده

مفقود شده
کارت بازرگانی ۲۶۲۱۲ متعلق به‌آقای اکبر سلیمانی شاد مدیر عامل شرکت چراغ گازبا مسئولیت محدود مفقود گردیده‌چون مدت‌آن منقضی شده از درجه اعتبار ساقط است.
آ_۲۷۹۶۰ ۳_۱

مفقود شده
چك شماره ۵۸۶۳۵۰ حساب ۱۱۰ بانك تهران شعبه قصر از اینجانب بسرقت رفته استفاده از آن غیر قانونی و مرتکب تعقیب خواهد شد.
حاجی محمد رضا پور طاهر
آ_۲۸۰۴۴

وجهی پیدا شده
روز سه شنبه ۸ر۵ر۴۷ در کوچه آئینه‌چی‌خیابان ۲۵ شهریوروجهی پیدا شده صاحب آن میتوانندبا تعیین مبلغ‌صحیح‌و نشانی کامل وجه بوسیله تلفن۷۵۹۶۲۲سرهنك حسین کامیاب مراجعه ووجه‌مفقود را دریافت نماید

مفقود شده
دیپلم موقت پزشکی اینجانب دکتر ایرج صهبا یغمائی مفقود شده است از جوینده تقاضا میشود که با تلفن ۷۶۵۱۵۶ اطلاع حاصل نماید.
آ_۲۲۰۴۶

حسین شکوهی شصت‌ساله (عکس بالا) که کمی اختلال حواس دارد چند روز است که از منزل خارج شده ومراجعت نکرده‌از کسانی که ازنامبرده اطلاعی‌دارند خواهشمند است بخیابان سپه-باستیان کوچه آرمان پلاك۳۱ یاتلفن۶۰۱۱۱ اطلاع دهند
آ_۱۴۵۰۹

اطلاعیه‌مون‌تایگر

حلقهٔ معظر مون تایگر
دشمن سرسخت حشرات مزاحم شب
معروفیت جهانی دارد.
درموقع خرید بمارك بالا (ماه وببر) توجه فرمائید واز خرید حلقه های تقلیدی بی اثر وبدبو خودداری فرمائید.

سازمانهای فنی و فرهنگی

آموزشگاه خیاطی‌طلوع جهان
باطلاع‌میرساند جهت دوره سوم تابستانی ثبت‌نام میکند بدانش - آموزان -فرهنگیان و کارمندان دولت تخفیف داده میشود سلسبیل (رودکی) چهارراه بوستان سعدی تلفن ۹۲۷۸۴
۱_۱۰ آ_۹۴۰

سالن رقص روزیتا
رقصهای مدرن‌را با کمترین قیمت و کوتاهترین مدت کنتراتی و خصوصی زیر نظر مادموازل‌روزینا بیاموزید نادری مقابل کوچه شاهرخ کانون هنر تلفن ۶۵۷۴۷
۱_۰ ۱ آ_۹۴۲

اطلاعیه

سازمان تربیتی و آموزشی‌رفیعی تهرانی ثبت‌نام میکند داودیه غرب پرورشگاه معنوی تلفن ۷۷۲۹۶۸
۱_۱۰ آ_۱۰۳۲

آموزشگاه آرایش شاهین
جهت دوره سوم تابستانی هنرجو می‌پذیرد. بدانش آموزان -بانوان فرهنگی و خانمهای کارمند دولت تخفیف داده میشود تجریش - دزاشیب - جنب تکیه
۱_۱۰ آ_۱۱۰۱

آموزشگاه و آرایش و زیبائی همایون
باطلاع میرساند جهت دوره سوم ارایش و زیبائی هنرجو می‌پذیرد - بفرهنگیان - کارمندان دولت و دانش آموزان تخفیف داده میشود. سلسبیل (رودکی) چهارراه‌بوستان سعدی تلفن ۹۲۷۸۴
۱_۱۰ آ_۹۳۹

اطلاعیه گروه فرهنگی بنیادنو
کودکستان و دبستان بنیاد نو برای سال تحصیلی آینده ثبت‌نام میکند ضمنا کلاسهای تابستانی شامل نقاشی زبان-شنا برای کودکان ۲تا ۱۲ ساله دایر میباشد ساعات‌ثبت نام ۹تا ۱۲ صبح‌و ۵تا ۷ بعد ازظهر نشانی-خیابان آناتول-فرانس‌نبش ایتالیاتلفن۴۳۸۵۵

درآموزشگاه رقص آیدا
رقصهای مدرن را بیاموزید تخت جمشید چهار راه ملك‌الشعرا تلفن ۷۵۶۷۳۱
۱_۲۶ آ_۹۸۷

چرا نگرانید ؟
از تجربه ما برای فرا گرفتن ماشین نویسی فارسی و لاتین - دفترداری‌دوبل‌و حسابداری-آلمانی-انگلیسی- فرانسه‌و دروس ابتدایی‌و متوسطه کامل که در کلاس های تجدیدی -تقویتی- متفرقه امتحانات شهریور ماه بطور عمومی وخصوصی صبح و عصر دائر است استفاده فرمائید تاموفقیت‌شما مانندیگران حتمی باشد.
گروه فرهنگی فراکیش
میدان بهارستان اول کوچه نظامیه تلفن ۳۰۴۲۰۰
۱_۱۰ آ_۹۴۳

سازمان فرهنگی شهپرست وهوشمند
کودکستان- دبستان ودبیرستان دخترانه و پسرانه همه روزه‌ثبت‌نام میکند تلفن ۲۱۹۷۷ و ۵۱۹۲۷ و ۴۷۶۲۸
۱_۱۵ آ_۱۱۵۶

دبیرستان کیهان
حشمت الدوله - مقابل دانشگاه جنگ
تلفن ۶۶۹۷۸

فقط تا ۲۰ مرداد
برای دوره های جدید رادیو تلویزیون ترانزیستوری نقشه کشی برق‌و فشار قوی تحت نظرمهندسین مجرب و در کارگاه های مجهزنام نویسی مینمائیم.
کاروآموزش تلفن ۴۹۴۹۴
۱_۱۵ آ_۸۱۲

اموزشگاه عالی خیاطی‌بهارنو
جهت دوره سوم تابستانی هنرجو می‌پذیرد بدانش آموزان - بانوان فرهنگی و خانمهای کارمند دولت تخفیف داده میشود تجریش دزاشیب- جنب بانك صادرات
۱_۱۰ آ_۱۱۰۰

یکماهه بانضمین‌بطور کنتراتی فقط با ۵۰ تومان شهریه ماشین‌نویسی وحسابداری بیاموزید
کانون بهروزنوتلفن۳۳۵۹۹۳
۱_۵ آ_۹۴۶

تدریس خصوصی

ماهی سی تومان
زبان انگلیسی و آلمانی را بطور خصوصی تلفن۴۹۴۹۴ و ۶۱۳۷۶۰
۱_۲۶ آ_۱۰۱۳

فقط با ۴۰۰ تومان
انگلیسی کنتراتی توسط‌بانوی انگلیسی خیابان‌پهلوی تلفن۴۲۰۸۶
۱_۲۶ آ_۱۱۲۱

ریاضیات، فیزیك، شیمی
توسط‌دانشجوی‌سال چهارم‌دانشکده فنی بعد ازظهرها تلفن ۵۷۸۹۷
۱_۲ آ_۱۴۳۹۱

ریاضیات دانشگاه دروس دبیرستان
لیسانسیه ریاضی دانشجو ۷۴۷۷۸
۱_۳ آ_۱۴۳۶۳

فرانسه (مقدماتی -عالی)
در اموزشگاه نوبهاران۷۳۴۴۲
۱_۱۲ آ_۱۲۴۲۱

ریاضیات، شیمی با متد فشرده
تلفن ۵۱۹۰۴ ۸
۱_۲ آ_۱۴۵۶۵

دارای اجازه نامه رسمی شماره ۴۳۶۲ مورخه ۱۴ر۲ر۴۷
۱_۴۲ آ_۱۱۵۱

نمایشگاههای مبل

پرده دوزی ارجمند۳۳۷۳۷۰
۱_۲۶ آ_۱۰۲۲

پیراهن مبل ۳۳۹۵۰۵
تعویض پارچه مبل ۳۳۹۵۰۵
پرده‌دوزی شهرزاد ۳۳۹۵۰۵
آ_۲۶ آ_۱۰۴۳

اطلاعیه مبل یکتانو
قابل توجه خریداران و مصرف کنندگان انواع مصنوعات فلزی کارخانه یکتانو سازنده همه نوع مبل. صندلی. کمد و اشپزخانه فلزی میباشد سفارشات شما را در اسرع وقت در محل بانازلترین قیمت تحویل میدهد.
خیابان ری، خیابان‌صفاری، چهار راه محمودیه مبل یکتا نو تلفن ۲۰۵۴۴
۱_۱۵ آ_۱۰۸۵

اطلاعیه مبل یکتانو
قابل‌توجه خریداران و مصرف کنندگان عزیزچنانچه‌مایل بخرید انواع مصنوعات فلزی می‌باشید با ما تماس بگیرید.
۱- ده‌پارچه مبل ۴۵۰ تومان
۲- ۶عدد صندلی تشك‌دار ۱۰۰ تومان
۳- کمدجالباسی یکعدد۱۵۵ تومان
۴- آشپزخانه فلزی‌دو درب یکعدد ۱۰۰ تومان
جهت‌اطلاع بیشتر بتلفن ۲۰۵۴۴ مذاکره فرمایند
۱_۱۵

شستشوی مبل و فرش

شستشوی مبل وفرش کلین سرویس مبل مبتکر پیشرو
نظافت مبل و فرش در جای خودبا موادآزمایش شده بادستگاه‌منحصر بفرد تلفن ۹۵۲۵۴۶
۱_۰ آ_۱۰۴۲

شتشوی مبل وفرش ساحل
نظافت مبلمان و پلیش وسیله دستگاه برقی در جای خود تلفن ۹۱۵۶۵
۱_۲۶ آ_۱۰۶۹

شستشوی مبل و فرش‌ادیب
مبل وفرش. تشك‌های ماشین‌در جای‌خودتمیز مینمایدتلفن ۹۵۲۴۵۴
۱_۲۶ آ_۱۰۶۸

متفرقه

کودبیولوژیك
هوموس رژنور ساخت فرانسه
درازدیاد و بهبود محصول بی‌نهایت موثر تهران - خیابان سپه کاشی ۵۲۴ تلفن ۳۰۳۷۰۶ عسکرنیا
۱_۱۰ آ_ آ_۱۰۹۹

تانکرسازی لوپ
تانکر از۵۰۰تا ۵۰۰۰۰ لیترموجود سفارشات ۴۸ ساعته انجام میگردد خیابان قزوین تلفن ۹۴۴۱۴

سالنهای جدید خانوادگی چلوکباب ملی
روز های تعطیلی از صبح برای پیك‌نیك آماده میباشد سرچشمه تلفن ۳۳۳۱۵۶
۱_۳۰ آ_۸۹۱

جرثقیل توکل
بادکلهای ۶۰ متری خیابان ری میدانشاه تلفن ۵۰۶۹۱ و ۵۸۴۷۹و ۵۵۸۲۸
۱_۳۰ آ_۹۱۶

باطلاع‌کلیه آقایان پزشکان
داروخانه ها. عمده فروشان محترم میرساند کانورمال شرینك آلمان که مدتی نایاب بود وارد شد.
شرکت فارابی با مسئولیت محدود
آ_۱۴۵۷۳

آگهی واگذاری نمایندگی و تعدادی نمونه دستگاههای خودکار کفش واکس زنی
۱- دستگاه های اتوماتیك سکه‌ای برای استفاده در هتل‌ها- سینماها و رستورانها - بانکها - کلوپها -مدارس- فروشگاه ها واماکن عمومی
۲- دستگاه های متحرك چرخدار قادر بواکس‌زدن هزارجفت کفش فقط بایکبار شارژ برای واکسی‌های دوره گرد.
۳- دستگاه های مبله برای استفاده کفاشی‌ها با مصرف یك ریال برق درساعت. برای کسب اطلاعات بیشتربابهنام تلفن۴۸۴۴۰ تماس بگیرید.
۱_۲ آ_۱۱۵۹

راهنمای پزشکی اطلاعات

متخصص جراحی عمومی
دکتر بهرام مشیری
متخصص جراحی عمومی و جراحی قفسه صدری (قلب - ریه و عروق) دارای دیپلم های تخصصی بورد امریکا پذیرائی ۴ تا۸ خیابان جامی شماره ۳۴ تلفن ۶۹۴۶۳

درمان سریع واریس - دکتر هادی فرزانه
متخصص در جراحی عمومی از ژنو وانگلستان نشانی مطب، روبروی هواپیمائی ملی ایران، خیابان دامغان پذیرائی ۴ - ۸ تلفن ۶۷۱۳۹

متخصصین جراحی مغز
دکترمحمود عالم -متخصص‌جراحی مغز واعصاب
چهار راه شاه اول کوچه سیمرغ تلفن۶۱۱۲۱۲و۷۵۸۶۴۳

متخصصین بیماری چشم
دکتر نبوی متخصص چشم
خیابان پهلوی پائین چهار راه شاه کوچه ملك ۲ تا ۵ بعد از ظهر.

دکتر هوشنك برجیس جراح و متخصص چشم از آمریکا
دارای تخصص در عینك های نامرئی خیابان بزرگمهر شماره۶ تلفن ۶۹۰۱۲ پذیرائی صبح وعصر

متخصصین بیماریهای پوست
دکتر خشنود - متخصص بیماریهای پوست
شاهرضا مقابل لاله‌زارنو تلفن ۴۹۶۳۲ پذیرائی با تعیین وقت قبلی

دکتر نوری تلفن ۳۳۴۷۳۲
متخصص بیماریهای پوست وموی سر جاده قدیم شمیران باغ صبا ایستگاه سلیم پلاك ۸۰۵ر۲ پذیرائی ۳ تا۶ بقیه اوقات باتعیین وقت قبلی

بهداشت زیبائی پوست
دکتر آیدین -تناسب اندام -شاهرضا خیابان فرصت تلفن۶۵۶۸۷

متخصصین بیماری خون
دکتر گرجی تلفن ۳۳۴۳۸۹ متخصص بیماریهای خون و انواع کم خونی‌ها از دانشگاه پاریس دروازه دولت

متخصصین بیماری زنان
دکتر جمشید کاوه - متخصص و جراح امراض زنان
وزایمان و نازائی از آلمان تشخیص ودرمان زودرس سرطان خیابان پهلوی - چهار راه امیراکرم شماره ۱۴۵ تلفن ۶۵۰۶۷

متخصص بیماریهای اطفال
دکتر اکبر وفائی متخصص بیماریهای اطفال
مطب و منزل سپه، غربی‌چهارراه کارون تلفن ۹۵۳۸۶۸ بعدازظهرها

دکتر تیموریان خیابان کریمخان زند نبش خردمند تلفن ۶۲۸۶۶۴

مفاصل استخوان - تخصص ارتوپدی
دکتر کیوان گوهر درخشان - خیابان کاخ جنوبی
کوچه هلالی شماره ۱۱ پذیرائی ۵ تا۸ بعداز ظهر تلفن۴۱۷۰۴

متخصصین بیماری جهاز هاضمه
بیماریهای معده، کبد وروده، بواسیر بدون عمل جراحی دکتر رفیعی متخصص از دانشگاه پاریس جامی اول کوچه پاریس تلفن ۴۸۱۸۹

درمان فلج
معالجه فلج، فشارخون با روش هموپاتیك بیسابقه در ایران دکتر حسن‌بهره‌مند از دانشگاه هند با چهل سال سابقه سعدی شمال بیمه ۳۰۱۶۱۷ -۸۶۳۲۸

دکتر قیصر تلفن ۷۶۵۶۱۴خدمات فیزیوتراپی درمان فلج‌ها، درد های عضلانی و روماتیسم، سیاتیك‌تخت جمشید چهارراه بهار کوچه‌آفتاب

بیماریهای داخلی
بواسیر بدون جراحی فیستول- فیسوربامتد موثر دکتر نیك‌نژاد
خیابان گرگان جنوبی گرامی عصرها تلفن ۷۵۵۷۷۵

دکتر اسماعیل فریور تلفن مطب۴۴۴۹۳
منزل ۶۲۵۲۰۰ پذیرائی همه روزه عصر ها صبحها با اطلاع قبلی امیریه‌نرسیده به چهار راه پهلوی

ترك تریاك وهروئین
ترك تریاك وهروئین - دکتر صفائی با ۲۹سال سابقه
و متدجدید بستری وسرپائی سعدی‌شمالی جنب‌بانك بیما تلفن۳۰۴۱۵۳

ترك تریاك دکتر رحمانی - متخصص امراض اعصاب روح
ازدانشگاه لندن خیابان پهلوی بالاتر از خیابان امیراکرم تلفن ۴۵۱۱۴

بیماریهای آمیزشی
دکتر یحیی صدری - بیماریهای آمیزشی ومجاری ادرار
میدان بهارستان خیابان صفی‌علیشاه

دکتر محمدمسدد - بیماریهای آمیزشی مجاری ادرار
دیپلمه آمریکا دروازه دولت تلفن ۳۳۴۳۸۹

دکتر عباس جناب‌زاده
امراض مقاربتی و مجاری ادرار خیابان منوچهری مقابل کوچه ژاندارك

بیماریهای آمیزشی مجاری ادرار - دکتر احتیاطی
دیپلمه آمریکا سپه چهار راه‌پهلوی تلفن ۶۸۴۸۷

دکتر فرنوش تلفن ۴۸۵۵۵
داخلی، پوست، مقاربتی گواهینامه از پاریس امیریه اول منیریه

دکترمحمدعلی صدیقی - داخلی پوست آمیزشی ترك هروئین
ترك الکل شاه چهار راه فروردین پذیرائی صبح وعصر تلفن ۴۹۵۲۶

دندانپزشکان
دکتر میر حسن آیرملو -دندان پزشك (بیمه اختصاصی)
عباس آباد داریوش اندیشه ۳ پذیرائی ۴ تا۷ تلفن مطب

داروخانه‌ها
داروخانه شبانه‌روزی تخت‌جمشید
در تمام ساعات شبانه‌روزی درخدمت شما است تلفن ۶۸۱۰۱ و۶۷۸۲۳

داروخانه شبانه روزی پارس
جاده پهلوی شمال پارك ساعی تلفن ۶۲۰۲۷۹ و ۶۲۹۳۹۱

داروخانه مهران تلفن ۹۰۴۰۷ شیر وخورشید چهار راه استخر

اولین داروخانه شبانه روزی در تهران
داروخانه امریکائی چهار راه پهلوی شاهرضا ۴۵۲۹۰

نیازمندیهای اطلاعات

تلفن ۳۰۰۱۱ - ۲۰۱۵۲۲

خرید و فروش اثاثیه

خرید

فرش کیهان تلفن ۷۶۳۷۷۶
انواع قالی و قالیچه کهنه و نو

مخصوصا قالی‌های سنگین قیمت راخریداریم بهتراست برای معاملات هرنوع فرش باسازمان فرش کیهان تماس بگیرید چون مشاورین ما مجانا در اختیار شما خواهند بود.
۱ـ۳۰ آ ـ ۷۳۴

فرش رضوی ۷۶۴۸۰۰

روزولت میدان ۲۵ شهریور خریدار فرشهای نو و کهنه صادراتی تحت نظر کارشناس مطلع با قیمت منصفانه می‌باشد موقع خریدوفروش باتلفن ۷۶۴۸۰۰ مکالمه فرمائید.

فروشگاه حاجیان تلفن ۳۵۱۸۳۸

قالی و قالیچه کهنه و نو شمارا جهت صادرات در منزل نقدا خریدار است همچنین یخچال ـ تلویزیون وسایر لوازم منزل ـ کارکنان این فروشگاه باوسیله مجهزی که در اختیار دارند بدون وقفه در محل اجناس راعادلانه خریداری مینمایند

فرش گلشن تلفنهای ۶۲۱۴۱۵ و ۶۲۱۴۲۱

انواع فرشهای نو از تمام شهرستان های ایران موجود میباشد و قیمت یک کلام در ضمن فرش نو و کهنه خریداریم ۱ـ۲۶ آ ـ ۴۲۲

فرش ملك تلفن ۷۶۴۶۱۷
فرش کهنه نقدا خریداریم

فرش های نو موجود است فرش ملك خیابان قدیم شمیران باغ صبا مقابل ملك ۷۶۴۶۱۷

فروشگاه معینی

علاوه‌بر خرید قالی کهنه شمافرش را با صدی ۲۰ تخفیف عرضه‌می ـ نماید بوعلی جنب بانك سپه شماره ۳۷ تلفن ۲۸۹۶۴
۱ـ۲۶ آ ـ ۱۱۱۰

فروشگاه ونمایشگاه آسیا

یخچال ـ تلویزیون ـ اجاق گاز و فرش عادلانه خریداریم شاه چهارراه پیروز تلفن ۶۱۲۸۳۲
۱ـ۲۶ آ ـ ۸۳۰

فروشگاه خالقی

تلفن‌های ۳۰۳۰۸۰ و ۳۵۲۰۹۰ فرش کهنه ونوو یخچال.تلویزیون ولوازم منزل شما را خریداریم .
۱ـ۳۰ آ ـ ۸۶۰

فروشگاه صفا تلفن ۳۵۲۸۷۶

کلیه لوازم منزل شما رادراسرع وقت بااطلاع تلفنی در محل نقدا عادلانه خریداری مینماید

فرش طوسی تلفن ۷۵۹۰۲۹

قالی و قالیچه کهنه شما را برای صادرات از سایرین بهتر میخرد
۱ـ۲۵ آ ـ ۱۰۲۵

فرش درگاهی تلفن ۶۶۶۸۷

در فروش قالیهای کهنه و خرید قالیهای نو باما مشورت فرمائید
۱ـ۲۶ آ ـ ۹۸۸

فروشگاه آرمان تلفن ۶۹۶۲۳

بهترین خریدار تلویزیون‌فرش چراغ گاز و هرنوع یخچال نفتی
۱ـ۲۶ آ ـ ۸۵۳

فروشگاه سعید ـ سرچشمه

خریدار اثاث خانگی و فرشهای سنگین قیمت ۳۳۸۶۶۷ و ۲۳۳۷۶
۱ـ۲۶ آ ـ ۷۱۶

فرش فروردین تلفن ۴۳۰۸۵

بهترین خریدار فرشهای کهنه‌ونو
۱ـ۲۶ آ ـ ۷۰۸

فروشگاه آریا ۴۹۳۹۳

بهترین خریدار یخچال برقی . نفتی ، فرش، تلویزیون خیابان‌شاه
۱ـ۱۵ آ ـ ۱۰۳۷

فروش

صد دستگاه میز ونیمکت

فلزی دبستانی بقیمت مناسب‌بفروش میرسد تلفن ۴۷۴۳۲
۱ـ۱۵ آ ـ ۹۷۲

تعمیرات

تعمیرگاه تلویزیون الکترون
تلفن ۷۶۳۶۸۲

آماده برای نصب کنورتورجهت فرستنده دولتی و آموزش وپرورش روی هر نوع تلویزن و تعمیر ـ تلویزیون آر .سی .آی ،شاوب لورنس ، تلفونکن ، سیبرا،فیلیپس و سایر مارکها . سرویس مجهز سیار در منازل بویژه شمیرانات
۱ـ۱۵ آ ـ ۱۰۷۰

سرویس تلویزیون ایران
تلفن ۷۶۱۴۹۵

وابسته به سندیکای مهندسین الکترونیك ایران تلویزیون های R.C.A شاوب‌لورنس ـ فیلیپس ـ بلاپونکت ـ تلفونکن ـ المپیك تعمیر و قطعات تعمیر شده نیز به مدت یکسال تضمین خواهد شد ص
۱ـ۲۶

یگانه تعمیرگاه مجهز R.C.A
شرکت تلویزیون سرویس ایران‌تکنیك

تعمیر تلویزیون های فیلیپس ـ شاوب لورنس تلفونکن زیمنس سئیراوستینگهاوس بلاپونکت ـ دمونت و سایر مارکها و نصب کنورتور اتوماتیك خارجی جهت تلویزیونهای نامبرده ضمانتنامه و سرویس مجهز سیار تلفن های ۶۹۵۱۴ و ۴۲۷۳۳

تعمیرگاه تلویزیون غرب
۳۰ در صد تخفیف

جهت تعمیر انواع تلویزیون و نصب کنورتور اتوماتیك آلمانی در منازل باسرویس سیارتلفن ۷۵۴۵۰
۱ـ۲۶ آ ـ ۱۰۳۳

سرویس تلویزیون گارانتی

تعمیر تلویزیونهای سیبرا R.C.A. ادا جنرال الکتریك تلفونکن ونصب کنورتور در تمام نقاط تهران‌بویژه شمیرانات تلفن ۶۲۸۳۷۱
۱ـ۲۶ آ ـ ۴۵۱
آ ـ ۲۶ آ ـ ۹۶۶

تعمیرگاه الکترونیکی پاسیفیك

در تمام ساعات برنامه آماده تعمیر انواع تلویزیون های اروپائی و آمریکائی ونصب کنورتور و آنتن تمام کانال میباشد تلفن ۷۲۱۵۱
۱ـ۲۶ آ ـ ۸۵۵

مهندسی رادیو تلویزیون نیوتن

تعمیر تلویزیون‌های اروپائی و امریکائی نصب کنورتورو آنتن‌تمام کانال‌در اسرع‌وقت تلفن ۶۲۷۶۹۰
۱ـ۲۶ آ ـ ۱۰۶۲

شرکت سهامی رادیو تلویزیون ایران

جهت‌نصب کنورتورو تعمیرتلویزیون های R.T.I. — R.C.A. که‌تحت نظر متخصصین کار آزموده‌انجام میگیرد به تعمیرگاه خودتان به شماره های ۹۰۳۱۹ و ۹۰۳۲۰ و ۹۰۳۲۱ مراجعه نمائید .

نصب کنورتور

تعمیر انواع تلویزیون ،رادیو گرام در منزل شما فقط بایك‌تلفن
تلفن ۶۲۴۸۱۷
۱ـ۲۵ آ ـ ۱۱۴۳

سرویس R.T.I-R.C.A.

در تمام ساعات برنامه آماده تعمیر انواع تلویزیون می‌باشد خیابان نادری ۶۴۳۴۸ و ۴۸۵۳۳
۱ـ۳۰ آ ـ ۹۷۱

تعمیرگاه یخچال فریجیدر ۷۲۳۳۶
۱ـ۲۶ آ ـ ۱۰۹۰

سرویس رادیو تلویزیون نصیر

جهت سرویس و رفع معایب تلویزیون رادیوگرام ضبط صوت ونصب کنورتور تلفن ۳۳۷۵۲۰

آنتن تلویزیون

نصب آنتن تمام کانال

مهندسی تلویزیون نصیر ۳۳۷۵۲۰
۱ـ۲۰ آ ـ ۱۰۸۹

دو دستگاه تلویزیون ۲۳ اینچ مبله

خارجی نو فیلیپس و تلفونکن مدل۶۸ در منزل بفروش میرسد . تلفن ۲۹۹۲۲
آ ـ ۱۴۱۳۷

معاملات املاک و مستغلات و اتومبیل

فروش

برای خرید و فروش فوری خانه . مستغلات . ویلا . زمین و تلفن در شهر و شمیرانات با سازمان‌های تعاون ۴۵۰۵۷ تماس‌بگیرید
۱ـ۱۳ ۱ـ۹۱۹

خرید وفروش‌اراضی نارمك تهران پارس ـ در دست

بازرگانی امینی تلفن ۷۹۰۰۹۰
۱ـ۳۰ ۱ـ۱۰۸۸

یك قطعه باغ

برخیابان قدیم شمیران ایستگاه چالهر مقابل حسینیه ارشادبقطعات کوچك بفروش میرسد خواستاران در همان محل به بازرگانی‌شهرزاد (گلکار) ۷۷۰۶۹۹ مراجعه فرمایند
۱ـ۱۵ آ ـ ۹۵۶

امیرآباد غرب دانشگاه

خانه‌های شمالی و جنوبی‌بزرك و کوچك با شرایط سهل‌بفروش میرسد تلفن ۶۳۱۵۲۴
۱ـ۱۰ آ ـ ۱۱۲۸

توجه فرمائید در شمال‌شهر

صدها دستگاه خانه های شمالی و جنوبی و مستغلاتی بنازلترین قیمت بفروش میرسد تلفن۶۴۴۰۴
۱ـ۲۶ آ ـ ۱۱۴۱

باغ فروشی در شمیران

خیابان سعید آباد ۳۲۰۰ مترقابل تقسیم ۳۳۹۷۸۴ بنگاه کوشان
۱ـ۵ آ ـ ۲۷۶۵۴

خانه فروشی در لاله‌زارنو بقیمت ۱۲۰ هزار تومان

داخل کوچه ۱۷۰ متر با تلفن و شش اطاق ۳۳۹۷۸۴ بنگاه کوشان
۱ـ آ ـ ۳۷۶۲۸

خانه فروشی در دروس

۴۳۰ متر بابنای شخصی دو طبقه شش اطاق تلفن اب تهران کولر ۳۳۹۷۸۴ بنگاه کوشان
۱ـ۵ ۱ـ۲۷۶۲۶

خانه فروشی با ۶۰۰ تومان

اجاره در باغ صبا خیابان سلیم بنگاه کوشان ۳۳۹۷۸۴ لاله‌زار
۱ـ۵ ۱ـ۲۷۶۳۰

بفروش میرسد

سه دانگ یکباب خانه بمساحت هفتصد و پنجاه متر مربع دارای هشت اطاق و هال و حمام و سایر لوازم بفروش میرسد خواستاران برای دیدن محل و مذاکره درباره آن به (بنگاه بورس املاك شهاب تلفن ۸۸۱۸۵۵) مراجعه نمایند.
۱ـ۲ آ ـ ۱۴۱۱

زمین فروشی برجاده کرج

درکلاك‌ده هزار متر و چهار هزار متر ۳۳۹۷۸۴ بنگاه کوشان
۱ـ۵ آ ـ ۲۷۶۲۴

مستقل چهار طبقه فروشی

با ۲۲۰۰ تومان اجاره در ماه هر طبقه ۴ اطاق و هال حمام نزدیك خیابان شاه ۳۳۹۷۸۴ بنگاه کوشان
۱ـ۳ آ ـ ۲۷۶۲۲

بر جنوبی تخت طاوس

زمین دونبش مستغلاتی آماده برای ساختمان با آب و برق‌تلفن ۷۰۴۴۷
۱ـ۲۶ آ ـ ۱۱۶۲

فروش خانه اوکازیون

یك خانه شخصی ساز سه طبقه تمام سرویس و تلفن ۲۵۰ متر زمین ۳۲۰ متر بناقیمت روز ۱۷۰ هزار تومان بعلت مسافرت ۱۲۰ هزار تومان بفروش میرسد تلفن ۷۳۸۴۱ و ۳۰۴۵۴۶
۱ـ۳ آ ـ ۱۱۶۶

خریداری میشود

بورس اراضی جنت آباد

باغ‌فیض ـحاجی‌آباد ـ کن و هاشمی ـجاده کرج تلفن ۶۱۱۷۷۱
۱ـ۲۶ آ ـش۱۰۲

دفترپارس خریدارزمین

وخانه های ویلائی و مستغلات در عباس آباد و شیمرانات ۷۶۱۵۵۸
۱ـ۲۶ آ ـ ۱۴۴

خانه شخصی سلز ۷۰ تا ۱۰۰ هزار تومان‌درشهر وشمیرانات فوراخریداریم سازمان تعاون تلفن ۶۸۴۴۱
۱ـ۱۳ ۱ـ۹۱۸

دفتر برائی شمیران

خیابان پهلوی باغ‌فردوس۸۵۲۵۷۵
۱ـ۲۶ ۱ـ۹۱۷

اراضی نارمك راخریداریم

دفتر املاك گلزار ۷۹۹۴۵
۱ـ۰ آ ـ ۸۸۴

زمینهای پونك باغ فیض

عباس‌آباد راخریداریم‌تلفن ۴۰۱۵۵
۱ـ۲۶ آ ـ ۸۷۱

اراضی جنت‌آباد باغ‌فیض

کوهك فروشنده‌ایم ۴۵۶۲۵
۱ـ۲۶ آ ـ ۸۷۹

تلفن ۷۷۰۲۷۳

خریدار و فروشنده زمین های کاظم آباد ، عباس‌آباد ، مبارك آباد
۱ـ۲۶ آ ـ ۹۴۴

اراضی جنت آبادباغ‌فیض

کیشاپونك خریداریم ۴۸۴۶۳
۱ـ۱۵ آ ـ ۹۹۶

اراضی پونك حسین‌آباد

حاجی‌آباد خریداریم امین ۴۲۳۲۷
۱ـ۲۵ آ ـ ۹۹۷

مرکز خرید وفروش اراضی

یافت‌آباد املاك ایفل ۹۵۰۱۴۳
۱ـ۲۵ آ ـ ۱۰۷۳

اراضی‌پهلوی‌ولنجك‌زعفرانیه

فرمانیه خریداریم نراقی ۸۴۱۴۲
۱ـ۲۶ آ ـ ۱۳۰

اراضی پونك فیض‌آباد

حاجی‌آباد خریداریم امین ۴۲۳۲۷
۱ـ۲۵ آ ـ ۱۱۱۶

اراضی باغ‌فیض‌خریداریم ۶۲۴۸۷۳
۱ـ۸ آ ـ ۱۱۲۰

برای خرید و فروش خانه

زمین ومستغلات تلفن و اجاره با شرکت فروتن ۴۸۴۴۰ تماس بگیرید
۱ـ۲۶ آ ـ ۲۶۳۴۲

بورس اراضی پونك باغ فیض جنت‌آباد

سازمان برنامه حسن اباد حاجی آباد وخانه های ویلائی دفترباستان اول جاده کن ۹۵۲۷۱۰
۱ـ۱۰ ۱ـ۱۰۸۶

اراضی ساختمانی عباس‌آباد

خریدرایم دفترانديشه ۷۶۱۷۴۷
۱ـ۱۳ آ ـ ۹۶۲

پهلوی دره قشلاق داودیه

دروس مبارك آباد عابدی۷۷۰۴۷۷
۱ـ۲۶ آ ـ ۱۱۵۴

دفتر مسعود ۷۷۰۲۴۱

خرید اراضی دره قشلاق داودیه دروس . مبارك‌آباد . مهران
۱ـ۲۶ آ ـ ۱۱۴۲

اجاره داده میشود

باغ مشجر باساختمان

کامل در شمیران باجاره داده میشودتلفنهای ۶۲۶۴۱۱ و ۶۲۴۱۹۳
آ ـ ۱۴۸۸۹ ۱ـ۳

محل مناسبی برای‌تاسیس

کارخانه و کارگاه‌و انبار بر- جاده جنوبی کرج مقابل کارخانه معطر دارای ۱۵۰۰ متربنای‌مناسب برای اجاره‌یا خریدبه تلفن۳۰۱۷۸ مراجعه فرمائید .
آ ـ ۱۴۴۷۵

یکباب ساختمان مدرن

دو طبقه دارای ۱۴ اطاق وکلیه لوازم و تلفن واقع در یوسف‌آباد بالاخیابان ابن‌سیناچهارراه فردوسی جهت آموزشگاه یا اداره اجازه داده میشود خواستاران بتلفن های ۶۲۳۹۳۳ و ۶۲۳۹۳۴ مراجعه فرمایند .
۱ـ۲ آ ـ ۱۴۵۲

چهار اطاق با وسائل

چهار راه لشکر تلفن ۵۵۷۳۳
آ ـ ۱۴۵۱۷

ساختمانی دارای ده اطاق

باتمام لوازم تلفن ، گاراژ در خیابان پهلوی جنب سینما رادیو سیتی خیابان همایون شماره ۷۵و ۷۷ متناسب‌برای سکونت‌ودفاتر شرکت ها باجاره داده می شود به تلفن ۳۰۴۱۸۱ مراجعه شود .
۱ـ۳ ۱ـ۱۱۴۱

اجاره میشود

بخارجیان اجاره میدهیم

تلفن های ۶۱۳۹۶۴ و ۴۹۷۱۳ منازلو اپارتمانهای شمارا دراسرع وقت بخارجیان اجاره میدهیم .
۲۶ آ ـ ۹۳۴

موسسه امور خارجیان

منازل شمارا بخارجیان‌اجاره میدهد تخت جمشید شماره۵۰۳ ـ ۷۱۷۸۲

آپارتمان نوساز دویا سه

اطاقی با تلفن برای دفترمشاور در محدوده‌خیابان های‌تخت‌جمشید شمیران تخت طاوس ـ امیر آباد مورد احتیاج است بین ساعات ۹ تا ۱۲ با تلفن ۶۰۹۶۱ داخلی ۵۹ تماس گرفته شود .
آ ـ ۱۴۵۰۵

واگذار میشود

مطب با اثاثیه

بعلت مسافرت واگذار می‌شود ۷۵۸۳۳۴
۱ـ۲ آ ـ ۱۴۴۵۳

فروش اتومبیل

اولین بازار اتومبیل درایران

خریدوفروش ومعاوضه اتومبیل به قیمت‌روزوعادله‌انجام‌میشود سرچشمه توقفگاه کاروان ۳۰۱۳۲۷
۱ـ۲۶ ۱ـ۷۹۷

انواع فولکس‌واگن های‌نورا

از شرکت سهامی عباد خیابان امیر کبیر خیابان ملت تلفن های ۳۰۴۱۸۱ و ۳۰۴۴۷۲ خریداری نمائید .
۱ـ۲۶ ۱ـ۸۹۸

پونتیاك مدل ۵۹

بسیار تمیز بیواسطه تلفن ۹۰۱۲۶
۱ـ۵ آ ـ ۱۱۵۲

اپل کاروان مدل ۶۵

خیلی تمیز بفروش میرسد تلفن ۶۲۵۴۱۹
۱ـ۲ آ ـ ۱۱۶۰

یکدستگاه‌شورلت ایمپالا

مدل ۶۵ بیواسطه بفروش می رسد صبحها تلفن ۴۵۲۸۰
۱ـ۵ آ ـ ۱۱۶۵

گرانبها

اتولوکس

اتومبیل‌های تشریفاتی بارانندہ برای داخل و خارج تهران میدان فردوسی ۴۴۶۰۵ و ۶۱۱۴۷۰
۱ـ۲۶ آ ـ ۱۱۴۸

شرکتهای مسافربری

ویژه شمال

موسسه مسافربری پی‌ام‌تی با رانندگان کارآزموده‌بوسیله‌اتوبوس های مجهز خود همه روزه درخدمت شماست خیابان امیر کبیر تلفن ۳۳۳۶۷۸ و ۳۰۵۱۵۴
۱ـ۲۶ آ ـ ۱۱۱

مکاتبات بازرگانی انگلیسی

COMMERCIAL Correspondence and Economic Texts. Telephone 60258.
۱ـ۳ آ ـ ۱۴۳۴۹

برای ساختمان شما

فرش‌ماشینی متر مربع ۴۰ تومان تلفنهای ۶۴۸۸۷
۶۱۱۴۳۹ و ۷۶۵۱۵۰ و ۹۴۶۱۳

نمایشگاه فرش ماشینی وسائل زندگی مدرن را تقدیم میکند .عالی ترین نوع کف‌پوش ، روتختی ، کاغذدیواری و شیشه‌ای ، پرده کرکره وپارچه‌ای، اقسام کف‌پوش اتومبیل بانازلترین قیمت . نشانی جمشیدآباد شمالی ـ نرسیده به یادگان جمشیدیه
۱ـ۲۶ آ ـ ۱۰۹۱

رفع گرفتگی لوله ساختمان در ۲ دقیقه سازمان تراکم تلفن ۸۸۱۶۸۱

نقاشی ساختمانی جانفدا

فوری ارزان باقساط ۷۸۱۹۷۷
۱ـ۲۶ ۱ـ۱۰۸۱

لوله‌بازکنی فاضل آب دراسرع‌وقت‌باارزانترین قیمت تلفن: ۹۲۹۲۲

عمود . مهندسین مشاور ساختمان

برای تهیه نقشه ونظارت باسهل ترین شرایط تلفن ۶۲۶۷۵۱
۱ـ۱۰ آ ـ ۱۰۹۳

لوله بازکنی فاضل آب
تلفن ۷۶۳۲۸۶

نورنك
متخصص دکوراسیون ونقاشی

ساختمان و نصب کاغذ دیواری دشوتو با همکاری استادکاران پایتخت . با تخفیفو شرایط سهل کاخ‌شمالی بلوار جنب‌بانك ایران هلند تلفن ۶۲۸۷۵۴

رفع گرفتگی برنوع لوله ساختمانی
بادستگاه تراکم هوا ـ تلفن ۷۸۷۲۷

معاملات هر مقدارکاه وهیزم

بقیمت واقعی تلفن ۷۰۴۴۷

معاملات پول

چکهای برکسی را نقدا خریداریم ۶۵۴۶۴
۱ـ۶۷۷

پول شرطی موجود است بتلفن ۳۳۹۰۶۷ و ۳۳۶۸۸۵ مراجعه نمائید
۱ـ۸ آ ـ ۶۹۷

پول‌تومانی۲ شاهی ۷۳۵۴۱
۱ـ۲۶ آ ـ ۸۳۹

پول‌تومانی۲شاهی۶۲۸۰۹۰
۱ـ۲۶ آ ـ ۷۳۹

پول شرطی باسود

بانکی موجود تلفن ۴۸۴۶۳

پول تومانی ۵ر۱ شاهی۶۲۴۸۷۳
۱ـ۱۰ آ ـ ۱۰۳۰

تبریز

قبوض فالی‌وقالیچه بانك

کارکشائی خریداریم ۶۰۸۲۵
۱ـ۲۶ آ ـ ۷۱۳

قبوض اصلاحات ارضی بیواسطه خریداریم‌پاکیور ۲۲۷۲۹ و ۶۲۷۶۹۷
۱ـ۲۶ آ ـ ۹۵۹

صاحب امتیاز و مدیر مسئول
عباس مسعودی
خیابان حمام ایران چاپ
چاپخانه اطلاعات تلفن ۳۰۳۹۶
تلفنخانه ۳۰۰۱۱ تا ۳۰۰۱۹

برنامه سینماها

- **ازدواج ایتالیائی** ـ رنگی ـ سوفیالورن
  درایوین (تهران‌پارس ۷۸۱۷۹۵) ۷ر۴۵ـ ۹ر۴۵
- **بوسه‌ای‌که تکرار می‌شود** ـ رنگی ـ هیلی‌میلز ـ جان‌میلز
  آتلانتیك (۶۲۷۱۷۱) ۱۱ر۱۵ـ ۳ر۳۰ـ ۵ر۳۰ـ ۷ر۳۰ـ ۹ر۳۰
- **بهای عشق** ـ رنگی ـ ابرت‌واگنر ـ جیل سن‌جان
  پولیدور (۶۴۵۸۵) ۱۱ر۱۵ـ ۳ر۳۰ـ ۵ر۳۰ـ ۷ر۳۰ـ ۹ر۳۰
- **پرسر دوراهی** ـ شرلی مك‌لین ـ رابرت میچم
  تخت‌جمشید (۴۳۵۵۰) ۱۱ـ ۳ـ ۵ـ ۷ـ ۹
- **پیروزی در صحرا** ـ سینماسکوپ ـ رنگی ـ کن کلارك
  امپایر (۶۲۳۹۴۲) ۱۱ر۱۵ـ ۳ر۳۰ـ ۵ر۳۰ـ ۷ر۳۰ـ ۹ر۴۵ **مانترال** (۴۸۶۸۶) ۱۱ـ ۳ـ ۵ـ ۷ـ ۹ر۱۵ **ایفل** (۴۵۳۷۷) ۱۰ـ ۲ـ ۴ـ ۶ـ ۸ـ ۱۰ **تاج** (۳۳۳۰۶۴) ۳۰ر۱۰ـ ۱۵ر۲ـ ۱۵ر۴ـ ۱۵ر۶ـ ۱۵ر۸ـ ۱۰ر۱۵ **سعدی** (۳۳۶۴۶۸) ۳۰ر۱۰ـ ۳۰ر۲ـ ۳۰ر۴ـ ۳۰ر۶ـ ۳۰ر۸
- **تگزاس آن سوی رودخانه** ـ رنگی ـ دین مارتین
  گلدیس (۶۲۸۷۱۳) ۳ـ ۵ـ ۷ (۹ر۳۰ بزبان اصلی)
- **جانی تگزاس** ـ سینماسکوپ ـ رنگی ـ جیمز نیومن
  اروپا (۳۰۳۱۷۹) کاپری (۴۸۴۰۱) ۱۱ـ ۳ـ۵ـ۷ـ ۹ متروپل (۳۳۹۴۱۰) ۳۰ر۱۰ـ ۳۰ر۲ـ ۳۰ر۴ـ ۳۰ر۶ـ ۳۰ر۸ **کیهان** (۹۲۳۶۰) ۱۵ر۱۰ـ ۱۵ر۲ـ ۱۵ر۴ـ ۱۵ر۶ـ ۱۵ر۸
- **چرخ فلك** ـ فردین ـ بیك ایمانوردی ـ آذرشیوا
  اونیورسال (۶۶۹۵۳) ۱۱ـ ۳۰ر۱ـ ۴ـ ۳۰ر۶ـ ۹ **تراس** ۳۰ر۷ـ ۱۰ **ایران** (۳۳۶۳۵۴) **نپتون**(۷۶۰۱۳۶) **مونت‌کارلو** (۷۹۷۴۱) ۳۰ر۱۰ـ ۳۰ر۲ـ ۳۰ر۴ـ ۳۰ر۶ـ ۳۰ر۸ **تراس** ۳۰ر۷ـ ۳۰ر۹ **حافظ** (۳۳۴۰۷۴) ۱۰ـ ۱۲ـ ۲ـ ۴ـ ۶ـ ۸ **رویال** (۴۹۷۸۵) ۱۱ـ ۳ـ ۵ـ ۷ـ ۹
- **شبی در رم** ـ ادری‌هپبورن ـ گریگوری‌پك
  ماژستیك (۶۸۴۶۱) ۱۱ـ ۳ـ۵ـ۷ـ ۹
- **شورش بی‌دلیل** ـ رنگی ـ جیمزدین ـ ناتالی‌وود
  تراس‌نیاگارا ۳۰ر۷ـ ۳۰ر۹
- **فرار بزرك** ـ رنگی ـ استیومك کوئین ـ جیمز گارنر
  تراس دیانا ۴۵ر۷ ـ ۴۵ر۹
- **کتاب‌آفرینش** ـ رنگی ـ ۷۰ میلیمتری ـ پیتر اوتول
  ریولی (۷۵۷۷۷۷) ۱۱ـ ۳۰ر۳ـ ۳۰ر۶ـ ۳۰ر۹
- **کاجال** ـ رنگی ـ راج‌کمار ـ میناکماری ـ هلن
  میامی (۷۴۳۲۹) آسیا (۴۲۹۰۹) ناتالی (۹۵۴۰۳۴) ری (۲۲۵۷۸) ۱۱ـ ۳۰ر۱ـ ۴ـ ۶ر۳۰ـ ۹ تیسفون (۹۳۸۸۲) هما (۶۹۶۶۴) پرسپولیس (۵۸۱۰۸۳) ۱۰ـ ۱۲ر۳۰ـ ۳ـ۵ر۳۰ـ ۸ **المپیا** (۹۱۷۹۶) رکس (۳۳۵۲۹۳) سیلوانا (۳۳۳۷۷۷) ۳۰ر۱۰ـ ۱ـ ۳۰ر۳ـ ۶ـ ۸ر۳۰ **پاسیفیك** (۷۳۳۱۱) ۳۰ر۱۱ـ ۳۰ر۲ـ ۳۰ر۵ـ ۳۰ر۷ـ ۹ر۳۰
- **مربی‌کم تجربه** ـ رنگی ـ سوزان پله‌شت
  رادیوسیتی (۴۳۳۲۰) ۱۵ر۱۱ـ ۳۰ر۳ـ۳۰ر۵ـ ۳۰ر۷ـ ۹ر۴۵ **پ.ب** (۶۹۶۴۱) ۳۰ر۱۰ـ ۲ـ ۴ـ ۶ـ ۸ـ ۱۰ **ادئون** (۳۳۸۱۱۸) ۳۰ر۱۰ـ ۳۰ر۲ـ ۳۰ر۴ـ ۳۰ر۶ـ ۳۰ر۸ **نیاگارا** (۶۵۳۰۷) ۱۱ـ ۳ـ ۵ـ ۷ـ ۹ر۱۵
- **مسابقه بزرك** ـ رنگی ـ تونی‌کورتیس ـ جك‌لمون
  پانوراما (۷۹۳۵۷۰) ۳۰ر۱۰ـ ۱ـ ۳۰ر۳ـ ۶ـ ۸ر۳۰
- **مردی بدون آینده** ـ رنگی ـ لورنس‌هاروی ـ میافارو
  تراس امپایر ۴۵ر۷ ـ ۱۰
- **۷ دلاور** ـ رنگی ـ یول برینر
  برلیان (۳۳۳۵۳۵) ۱۰ـ ۱۲ـ ۲ ـ ۴ ـ ۶ ـ ۸
- **یکشنبه ها سیبل** ـ هاردی‌کروك ـ پاتریشیاگوتزی
  دیاموند (۶۲۸۴۰۰) ۱۱ـ ۱۵ر۳ـ ۳۰ر۵ـ ۳۰ر۷ـ ۴۵ر۹
- **امروز ـ فردا** ـ بهروز وثوقی ـ کتایون
  فری (۹۵۳۳۳۶) ۱ـ ۳ـ ۵ـ ۷ـ ۹
- **ببرمازندران** ـ حبیبی ـ نیلوفر ـ نیکو ـ طلائی
  نادر (۳۳۹۰۹۵) ۹ـ ۱۱ـ ۱ـ ۳ـ ۵ـ ۷ـ ۹
  فلور (۲۸۰۹۶) ۹ـ ۱۱ـ ۱ـ ۳ـ ۵ـ ۷ـ ۹
  مراد (۷۳۳۸۲) ۱۰ـ ۱۲ر۳۰ـ ۲ر۳۰ـ ۴ر۳۰ـ ۶ر۳۰ـ ۸ر۳۰
  رامسر (۵۲۰۶۰) ۹ـ ۱۱ـ ۱ـ ۳ـ ۵ـ ۷ـ ۹
  جهان (۶۰۳۵۰) ۳۰ر۹ـ ۳۰ر۱۱ـ ۳۰ر۳ـ ۳۰ر۵ـ ۳۰ر۷ـ ۹ر۳۰
  کارون (۹۵۱۰۶۵) ۱۰ـ ۱۲ـ ۲ـ ۴ـ ۶ـ ۸
  شرق (۵۴۰۲۴) ۳۰ر۱۰ـ ۳۰ر۲ـ ۳۰ر۴ـ ۳۰ر۶ـ ۸ر۳۰
  جی (۹۱۲۰۷) ۱۰ـ ۱۲ـ ۲ـ ۴ـ ۶ـ ۸
- **ایمان** ـ بهروزوثوقی ـ همایون
  پارك (۳۳۹۶۳۷) ۹ـ ۱۱ـ ۱ـ ۳ـ ۵ـ ۷ـ ۹
- **قلب‌های شکسته** ـ رنگی ـ آشاپارك ـ منوچ‌کمار
  دنیا (۳۳۳۸۱۲) ۳۰ر۱۰ـ ۳۰ر۲ـ ۳۰ر۴ـ ۳۰ر۶ـ ۳۰ر۸
- **دریاچه مرغابی** ـ رنگی ـ برایان‌کیت
  کسری (۷۵۶۹۳۵) ۱۱ـ ۳ـ ۵ـ ۷ـ ۹
- **راه‌های سری ـ دختران بگذار بریم**
  البرز (۳۰۴۲۵۸) ۳۰ر۸ـ ۱۲ـ ۳۰ر۳ـ ۷ـ ۳۰ر۸
- **مبارزه سری هری‌فریك** ـ سینماسکوپ ـ رنگی ـ
  پردیس ۳۰ر۱۰ـ ۳۰ر۱۲ـ ۳۰ر۲ـ ۳۰ر۴ـ ۳۰ر۶ـ ۴۵ر۸

۳۰ سال قبل در همین روز

پیشرفت قوای دولتی در منطقه بختیاری

قوائی که برای تعقیب اشرار بختیاری مامور شده بود بطرف چهار محال پیشرفت شایان کرده و در نتیجه تصادمی که با اشرار بختیاری روی داده اشرار شکست فاحشی خورده و عده‌ای تلفات داده و متواری شده‌اند و دهکرد وچهار محال که مرکز اشرار بختیاری بوده نیز ازطرف قوای دولتی اشغال شده است .

تسلیم وعفو

امیرلشگر شیبانی

سرتیپ خان وشکراله خان روسای طایفه بویر- احمدی که مشغول شرارت شده بودند اخیرا از عملیات خود نادم وتسلیم قوای دولتی شده و بوسیله آقای امیر لشگر شیبانی از پیشگاه همایونی تقاضای عفو نموده بودند و بنا- بدرخواست ایشان عفو ملوکانه شامل حال آنها شده است .

دیپلمه های مدرسه فلاحت

در نتیجه امتحاناتی که در مدرسه فلاحت کرج بعمل آمده ۶ نفر محصلین ذیل که علما و عملا دوره مدرسه را تمام کرده اندموفق باخذ دیپلم گردیده اند:
مرتضی خان هاشمی ، اسمعیل خان زنجانی ، عمادخان اشرف ، نصراله خان لطیفی ، غلامعلی خان شایگان ، جعفرخان صفائی .

تاسیس جمعیت ومریضخانه

همدان - در نتیجه اقدامات آقای امیرکل نماینده مجلس شورایملی و مذاکراتی که با حکومت کرمانشاه شاهزاده شهاب الدوله نموده اند مقرر است شعبه جمعیت شیر و خورشید در کرمانشاه تاسیس یابد و مبلغی هم مشارالیه حاضر شده است که بطور اعانه تقدیم نماید که باوجوهی که سابقا برای کار های عام المنفعه جمع آوری ودر بانک گذاشته اند بموسسه شیر و خورشید تقدیم شود. ضمنا قرار است مریضخانه‌ای درکرماشاه تاسیس شود و آقای امیرکل نیز حاضر شده اند یك سهم از اوقاف فامیلی خود را بمریضخانه مذکور تخصیص دهند.

ویزای تذکره در افغان

چون راجع به ویزای تذکره از طرف ماموردین دولت ایران در افغانستان انتشاراتی داده شده بود ماموردین ایرانی ازدادن ویزای خودداری مینمایند آقای سید باقرخان کاظمی ژنرال قنسول ایران در هرات ضمن اعلانی مراتب را تکذیب و توضیح داده است . چون مدیریت خارجه بجای چهارقرانی که برای ویزای تذاکر شوفرها ومکاری ها که مقرر است چندی (۳۰) قران اخذ مینمود ژنرال قنسولگری ایران نیز برعایت معامله متقابله بهمان میزان اخذ میکرد واینك هم که مدیریت خارجه حاضر شده است همان چهار قران را اخذ نماید ژنرال قنسولگری همین ترتیب را رعایت مینماید و به هیچ وجه برای ویزای تذاکر سختگیری از طرف ماموردین دولت ایران نشده است.

نطق نماینده کرمان

کرمان -آقای دبستانی نماینده کرمان در کاروانسرای وکیل واقع در بازار که محل وسیعی است با حضور اغلب از ماموردین دولتی وجمع کثیری از اهالی کنفرانس داده ونطق جالب توجهی مبنی برمقایسه این عصر مشعشع پهلوی نسبت باعصار سابقه و پیشرفتهای عمده که در اصلاحات اساسی مملکت حاصل شده ایراد نمود که با کف زدن ها واحساسات عمومی مواجه گردید .

احساسات تجار لار

سیرجان -دیروز غروب آقایان تجار لاری مقدار ۶۰ من شیرینی و آجیل که در دستمال های رنگین تهیه شده و هر دستمالی محتوی یك چارك بود درمحل اقشام پس از خواندن خطابه بنام تقدیر ازخدمات فرهنگی تیپ و فداکاری نظامیان غیور در فتح سیرجان بیکی یکی نظامیان تقسیم کردند .

محصلین نظام افغان در تهران

یکعده محصلینی که در حکومت و سلطنت امان الله خان از طرف دولت افغانستان برای تحصیل فنون نظامی به ترکیه اعزام شده بودند در موقع برهم خوردن اوضاع افغان مجبورا دنباله تحصیلات خود را رها کرده عازم افغان میشوند که بسهم خود کمك های لازم به حکومت بنمایند لذا باتفاق وزیر مختار افغانستان در ترکیه از طریق مسکو عازم افغانستان شده واردهرات میشوند ورود آنها به هرات مقارن با ازهم پاشیدگی اوضاع میشود یکعده خود را به امان الله خان درقندهار میرسانند بقیه در هرات میمانند تاموقعی که اوضاع هرات هم بهم خورده و مجبور میشوند آنجا را ترك نموده بخاك ایران بیایند .

دوازده نفر از محصلین که بایران میآیند وارد تهران شده اند و فعلا در تهران اقامت دارند تاترتیب حرکت آنها بافغانستان داده شود .

(نقل از اطلاعات ۱۴ مرداد ۱۳۰۸)

آقای فرید قربانپور
شاگرد کلاس سوم ابتدائی دبستان دانش بین ۷۲ نفر با معدل ۱۹٫۷۵ شاگرداول شد . آ-۱۴۴۱۷

جدول کلمات متقاطع شماره ۳۸۰۵

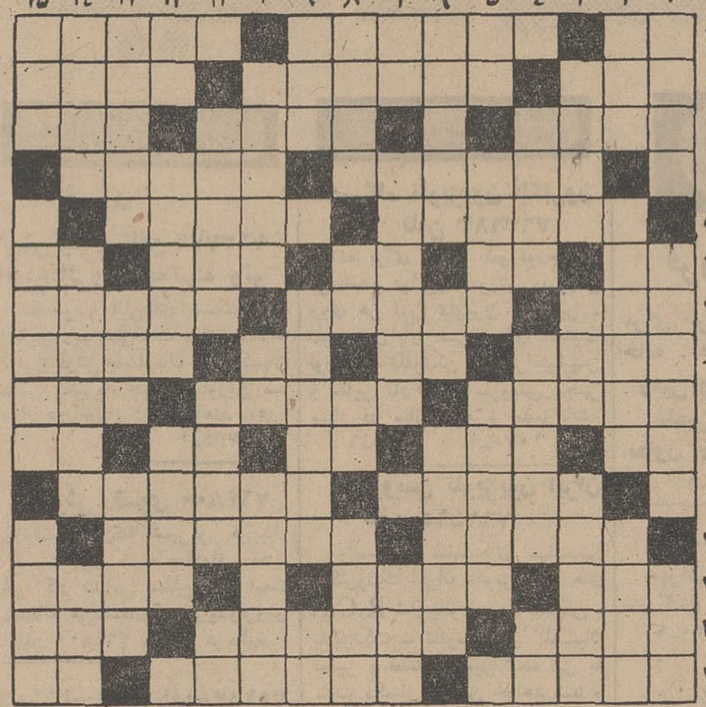

افقی : ۱- کاشف باسیل سل - منطقه‌ای در آذربایجان - ورشکستگی ۲- ناامید- ایجاد زحمت کردن برای دیگران - هدیه و پیش کش ۳- مرك ونیستی - زشت و ناپسند - دین و مذهب ۴- صوفی باید باشد - مال آدم صفراوی زیاد است ۵- نزدیکان - غرامت ۶- هم کاهست و هم کوه- تصدیق روسی- اگر طبیب بود سرخود را دوا میکرد - دست نخورده - ستون بدن ۷ - رود مرزی -زخم دست مالی شده - زائده بالای پرده ۸ - تن پوش بطور کلی - برسرش میروندو جان می بازند - آزاد و بیکار- از کلمات تاکید ۹- محل دادو ستددر مقیاس وسیع -خشنود بودن - میوهٔ تنبل !

۱۰- ضمیر و اسم اشاره - روی روشن گیتی - ماهی از سال -از پیشوند های فارسی - و اینهم حرف تعریف عرب ۱۱- باماست مخلوط میکنند و در چلوکبابی‌ها فراوان است - قدرت داشتن ۱۲ - وقر نهادن و احترام گذاشتن - فراری و گریخته ۱۳- وفای جاهلانه - خاندان پیغمبر از اولاد اویند - چاق و فربه ۱۴- حضرت ابوی - جنبنده و رونده و فاصله بین دودر را گویند - شدیدترین ۱۵- در اشخاص بسیار تفاوت دارد- به‌پشت زین یا پالان اسب و خرمی بندند- بزرك است و ابری است بر روی زمین .

عمودی : ۱- روحانی بتکده - مایه اصلی اکثر ساندویچ ها-بوسه کوچك ۲- طایفه و گروه - با محبت و دلسوز - بادیوان حافظ میزنند ۳- دزد و قطاع الطریق - وسیله نواختن آهنك - غلامان ۴- ازلوازم حتمی در آشپزخانه - منطقه‌ای در نزدیکی اراك باقالیچه های معروف - مرك براثر غصه ۵- از مشروبات فرنگی - دردهان کلید در گنج صاحب گهرش دانسته اند- همسایه شمالی ۶- حق مسلم هر انسان - حرص و طمع - استخرها و خزینه‌ها اکثرا دارند ۷- چاه بدون ته - شکستن است وبیشتر در مورد نور اطلاق میشود -وسیله دفاع اکثر علفخواران ۸- منشی و نویسنده - میدهندو گیرمیاندازند- مخالف- پرو انباشته ۹- از سوغات های مارکو پولو به‌اروپا - سخنانی که ازبزرگان دین سینه به سینه به مارسیده - صدمتر مربع ۱۰ - آسیبدی که باآن طلاراپاك میکنند- قدم‌پاك‌پا - گرفتگی غضلات ۱۱- طرح و نقشه ساختمان یاراه برروی کاغذ - راه‌رفتن بچه نوپا - به‌شتر میزنند که برخیزد ۱۲- اعلی و اسفلش در دهان است - منطقه‌ای در فارس - معلم و درس‌دهنده ۱۳- منطقه‌ای در نزدیکی رشت- خانم بناخن میمالد- اشاره کردن ۱۴ - متبحر در ادبیات -مقاوم و شکست ناپذیر - از سنگهای تزئینی ۱۵- ته‌بلیط - آونك - در خوشحالی همه برچهره می‌آورند .

حل جدول شماره ۳۸۰۴

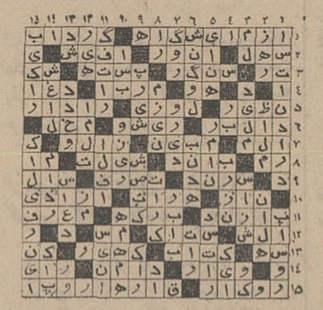

دکوراتورها کاشی تزئینی سعدی را توصیه میکنند

هم اکنون ۷۰٪ وقت خانم‌های خانه‌دار در آشپزخانه میگذرد و اغلب خانواده‌ها غذا را در آشپزخانه صرف میکنند.
کاشی تزئینی سعدی که با امتیازات فنی و بی نظیر، پدیده‌ای از آخرین تحول صنعت کاشی سازی جهان است و باهنر و ذوق مخصوص ایرانی، کاشی کاریهای زمان صفویه را درخاطره‌ها زنده میکند، مناسبترین پوشش برای آشپزخانه و حمام است.

بخاطر امتیازات فنی و زیبائی بی نظیر
دکوراتورها فقط کاشی سعدی را توصیه می کنند

کاشی سعدی

آگهی مزایده شماره ۴۷٫۴

شرکت برق منطقه‌ای تهران مقداری تخته صندوقی و قرقره خالی موجود در انبار مرکزی واقع در کیلومتر ۱۷ جاده قدیم کرج را بطور نقد و از طریق مزایده بفروش میرساند .

داوطلبان شرکت در مزایده می توانند همه روزه درساعات اداری با مراجعه باداره مناقصه و قرار داد های این شرکت برگ مشخصات وشرایط مزایده رابا پرداخت مبلغ دویست ریال دریافت و پس از بازدید اجناس مورد مزایده پیشنهادات خودرا حداکثر تا روز ۴۷٫۶٫۵ به صندوق پیشنهادات تسلیم نمایند.

پیشنهادات رسیده در ساعت ده روز ۴۷٫۶٫۶ با حضور پیشنهاد-کنندگان باز و قرائت خواهدشد الف ۴۷۴۲

۱-۲ آ-۲۷۰۴۶ شرکت برق منطقه‌ای تهران

آگهی بورس کارآموزی در ژاپن

دولت ژاپن در سال ۱۳۴۷ یك بورس کار آموزی دستجمعی در رشته چاپ افست برای استفاده کارمندان در اختیار دولت ایران می گذارد .

-مدت بورس ۵ ماه است که از ده آبان شروع خواهدشد .

-کرایه رفت و برگشت و همچنین هزینه های اقامت وتحصیل بعهده مقامات دولت ژاپن می باشد .

شرایط داوطلبان

۱-اشتغال در دستگاه های دولتی و موسسات وابسته

۲-دارابودن درجه مهندسی چاپ یاحداقل لیسانس با تجربه کافی در امر چاپ

۳-دارابودن حداقل سه سال سابقه خدمت و تجربه و شاغل در امور مربوط به چاپ افست

۴-تسلط کامل بزبان انگلیسی

۵-عدم تجاوز سن از سی و پنج سال

داوطلبان واجد شرایط می‌توانند بادر دست داشتن معرفی‌نامه طبق فرم مخصوص منضم به بخشنامه شماره ۱۰۱۱۵ر آ مورخ ۴۶ر۵ر۲۵ و دو قطعه عکس ۴×۶ حداکثر تاساعت ۱۲ روز ۴۷ر۲ر۳ جهت نام نویسی و تنظیم برك درخواست بورس باین سازمان مراجعه نمایند .

از کلیه داوطلبان واجد شرایط ساعت ۱۴ر۳۰ همان روز ۴۷ر۶ر۲ در محل سازمان امور اداری و استخدامی کشور امتحان زبان انگلیسی و بعدا مصاحبه بعمل خواهدآمد .الف ۴۷۳۷

سازمان امور اداری و استخدامی کشور

DYESTUFFS ICI DIVISION

Office Manager required having thorough knowledge of import-export procedures, office administration, stock control, statistics and with ability to handle correspondence. Applicants should be Iranian nationals, fully proficient in Farsi and having a good command of English and should have completed military service or have exemption. Applications, written in English and detailing education and experience to date, should be addressed to the Manager, Dyestuffs Department Unduetsch Company Ltd., P.O. Box 2684, Tehran. All applications will be treated with strict confidence and references will not be taken up without the applicant's consent.

تجدید آگهی استخدام دبیر

در تعقیب آگهی شماره ۵ر۱۳۴ ـرپ ۴۷ر۴ر۵ باطلاع داوطلبان می رساند :

وزارت آموزش و پرورش عده‌ای از لیسانسیه های علوم و سایر رشته های مورد نیازرا برای خدمت در نقاط مختلف کشور براساس مقررات قانون استخدام کشوری بعنوان دبیر استخدام میکند . داوطلبان واجدشرایط میتوانند فرم ذیل را تکمیل نموده و همراه مدارك زیر :

۱- رونوشت شناسنامه یکبرك

۲- عکس ۴×۷ دو قطعه

۳- رونوشت یافتوکپی دانشنامه یاگواهینامه موقت لیسانس.

وسیله پست سفارشی نشانی : تهران ، خیابان اکباتان ، اداره کل تعلیمات متوسطه ارسال ویا شخصا مراجعه و تسلیم دارند و برای اطلاع از نحوه امتحان و مسابقه باداره مذکور مراجعه نمایند .

داوطلبان مرد باید خدمت زیربرچم را انجام داده و یا دارای برك معافیت یا آماده بخدمت باشند .

داوطلبان شاغل در موسسات دولتی در صورتی می توانند تقاضای استخدام نمایند که از سازمان متبوع خود نامه‌ای مبنی بر قبول استعفاء همراه فرم درخواست ارسال دارند . الف ۴۶۴۲

مدیر کل کارگزینی وزارت آموزش و پرورش

۱-۲ آ-۲۷۹۴۲

یادداشتهای روز

● در جاده پهلوی

همکار مطبوعاتی بالاخره عصر جمعه باهزار قل‌هواله گفتن و استخاره کردن از جاده پهلوی راهی شمیران شد و برای اولین مرتبه دید که در «مسیر یکطرفه» جاده بند نیامده است . رسید به سر پل تجریش دید که نظم عجیبی برقرار است نه‌یکی نه ده تا بلکه دهها پاسبان ودانشجوی پلیس و افسر عبور و مرور را کنترل میکنندو برای اولین بار بدون اینکه پاروی ترمز بزندرفت بدنبال کارش .

*** سرقت عجیب**

خبر گزاری ها خبر دادند اسناد سری مربوط به ساختمان یکنوع موشك هدایت شونده، طرح مشترك فرانسه و انگلیس در لندن بسرقت رفت این اسناد آنقدر مهم و سری بودند که حتی پلیس ماجرای سرقت را هم اعلام نکرد که مبادا اسناد بدست دشمن برسد .اما شما که این خبر را خواندید فکر می کنید که این اسناد از کجا بسرقت رفته از داخل گاو صندوق وزارت دفاع خیر از عقب اتومبیل یکی از تکنیسین های پروژه !

● هیچی شرط هیچی نیست

بحث راجع بتحول آموزش از محافل سیاسی و اداری بمحافل خصوصی وخانوادگی کشیده شده است .در هر محفل و مجلسی صحبت از تحول آموزشی است .

صاحبنظران اظهار عقیده می کنند که چند تن از روسای دانشگاه ها از جمله پروفسوررضا، هوشنك منتصری ومعتمدی مجددا بکار دعوت میشوند یادر پست دیگری قرار میگیرند . عقیده دیگر آنست که پس از آموزش عالی آموزش ابتدائی و متوسطه مورد توجه قرار خواهد گرفت ودر وزارت آموزش و پرورش تحولات اساسی ایجاد میشود زیرا زمانی فرا رسیده که باید بی‌سرو سامانی های آموزشی خاتمه داده‌شود.

دیروز که این بحث در اتاق یکی از روسای دانشکده ها گرم بود. صاحبنظری این عقاید را بیان داشت واز دیگری نظرش را پرسید ،اما آن دیگری جواب داد :

-هیچی شرط هیچی نیست !

*** غذای کره‌ای در هیلتون**

همکار مطبوعاتی پریشب درمیهمانی سفیر کره که بافتخار فرستاده مخصوص رئیس جمهوری کره در بالروم هیلتون ترتیب یافته بود شرکت کرد و مجلس ضیافت را خلوت دید .

از مجموع پنجاه نفری که برای شرکت در این میهمانی دعوت شده‌بود فقط سی نفر حضور یافته بودند وشاید همین تعداد کم مدعوین بود که به بالروم وسیع هیلتون منظره جالبی داده بود و ضیافت رابه یك مجلس میهمانی خودمانی تبدیل کرد .

سوك‌چان‌لو سفیر کره که قبل ازدیپلمات‌شدن یك روزنامه نویس بود آنهم با شانزده سال سابقه‌و به‌مقتضای زمان شغلش را عوض کرده سخت نگران بود که‌نتوانسته است برای مدعوین غذای «کره‌ای» تهیه به بیند و قول آنرا به‌ضیافت بعدی داد غافل از آنکه لین مدیر هیلتون که ملیت مالزیائی دارد این‌وظیفه رابعهده گرفته بود و برای میهمانان نوعی کباب کره‌ای و پلو کره‌ای تهیه دیده بود. اما مدعوین موقعی‌از وجود چنین غذائی باخبر شدند که اغلب سرگرم صرف دسر بودند .

حضور سفیران کشورهای اسلامی در این ضیافت چشم گیر بود ، آنها گوشه‌ای خلوت کرده وبه‌بررسی اوضاع سرگرم بودند .

مطلب از نویسنده

ژست نخست‌وزیر

ژست دیروز نخست وزیر برای اهالی جنوب شهر تهران امیدوار کننده و در خور تحسین‌بود.

رئیس دولت دیروز میخواست این نکته را ثابت کند که همانطور که بمردم شمال شهر توجه دارد و از گرد و غبار جاده فرعی پهلوی رنج‌میبرد و دستورتنبیه‌مسئولین را صادر میکند به جنوب شهریها نیز بی علاقه و بی توجه‌نیست.

نخست وزیر در جلسه ایکه دیروز در میدان شوش تشکیل شده بود دستورات غلاظ‌وشدادی به مسئولان مختلف امور شهری صادر کرد. حقیقت اینست که‌در گذشته نیز بسیاری از مقامات حرف ها زدند و برای مردم جنوب شهر سنك ها بسینه کوفتند اما از عمل و کار خبری نشد. برای مردم ما همیشه هر عمل عمرانی‌و ساختمانی مفهوم و معنی خاصی داشت و این اعتقاد برای خیلی ها وجود داشت که از این نمد برای عده ای کلاهیست و اگرآبی برای کسی تهیه نمیشود، نانی برای برخی آماده میگردد!

بجرات باید گفت که این طرز تفکر امروز در بسیاری از نقاط وطن ما رنك خود را از دست داده‌و برای مردم نیز این حقیقت آشکار شده که بی حسابیها و بی نظمیها و حمایت مستقیم از حقوق اقویا تا حدود زیادی از میان رفته است.

هنوز اکثریت مردم تهران، در همان محله های جنوبی و قدیمی شهر زندگی میکنند در این نقاط هنوز برق و آب و آسفالت جزء مسائلی بغرنج قرار دارد و نظافت کمتر در این محلات بچشم میخورد ومگس‌و پشه مردم را راحت نمی‌گذارد.

یقینا در شرایط پیشرفت و توسعه و در حالیکه موفقیت‌های پی در پی اقتصادی و اجتماعی نصیب ما میگردد، اینگونه مسائل نیز باید برای همیشه حل شود.

کمبود گوشت، گرانی نان و برنج، مشکل دارو و طبیب و مسائلی از قبیل آسفالت و آب و برق و تلفن باید از سرراه مردم برداشته شود و اجتماع مابرای مبارزات جدیدتری که تمدن‌امروز و پیشرفت های سریع اقتصادی درراهمان قرار خواهد دادآماده گردد.

همایون فروزان

روش نووانقلابی

در مطلب قبلی نوشتم که بدنبال تحولات اخیر دانشگاه ها ضرورت دارد که کار مهم آموزش و تعلیم کودکان و جوانان کشور بدست افرادی سپرده شودکه برای انجام این کار صلاحیت و تخصص دارند و در مقابل جامعه و مردم احساس مسئولیت می کنند. واقعیت این است که در شرایط و کیفیت فعلی نه‌تنها وضع نابسامان سازمان اداری آموزش و پرورش‌فرهنك مملکت را فلج کرده است بلکه بی توجهی بسرنوشت نسل جوان مملکت و اثرات نامطلوب و غیر قابل جبرانی که این وضع درآینده در بر خواهد داشت صاحبنظران و مردم فهیم کشور ما را بشدت نگران کرده است.

کشف باند دزدی دانش آموزان دبیرستانی در تهران و بدنبال آن دسته گلی که دانش آموزان ملایری بآب دادند و صد ها نمونه دیگری از فقر معنوی‌جوانان که ما هر روز در گوشه و کنار مملکت ناظر آن‌هستیم هشدار و زنك خطری است که نشان می‌دهد در صورت ادامه‌وضع‌موجود و چاره‌نجستن‌به فقر معنوی اسفناکی که جوانان مملکت ما را مثل خوره می خورد مردم ما باید شاهد و ناظر چه فاجعه هایی باشند مسئولین آموزش و پرورش در این اوضاع و احوال فارغ و بی توجه بخواب خرگوشی فرورفته اند و مرتب بخشنامه صادر می کنند و گفتگو و سخنرانی که در آینده چنان و چنین خواهیم کرد.

تحولاتی که همین چند روز در جریان آن بودیم بخوبی نشان می دهد که دوران این بی توجهی واکتفابه سمبل کاری و پرداختن به ظواهر دیگر سرآمده است اکنون وقت آن رسیده است که اساس تعلیمات ابتدائی و متوسطه واژگون شود. برنامه های پوسیده و متحجر تحصیلی جای خود را بیك برنامه اصولی و منطقی و متناسب با تحولات کشور بدهد. افرادی که باندانم کاری خود فرهنك ما را بنابودی و نابسامانی‌کشیده‌اند از دستگاه آموزش و پرورش طرد گردند و روش نو و انقلابی جایگزین سیستم غلط و نامتناسب فعلی آموزش و پرورش گردد.

محمد فربد

مشکلات تحقیق

درکشوری‌که بعضی از استادان آن به پول فکر میکنند و ششدانك حواسشان‌به‌مطب‌است کارتحقیقی نمیشود کرد. استاد آنکسی‌است که به علم و تحقیق عشق بورزد وشب و روز خود را درآزمایشگاه و کلاس درس بگذراند، تجربه کند و محصول آزمایش خود را به جامعه ای که او را پرورانده است عرضه نماید.

این استاد سابقاً بصورتی که‌در دانشگاه های ما معمول بود هرگز مصدر کار نمیتوانست بشود. و متاسفانه کسانی که بیشترتظاهر میکردند بهتر می توانستند جاو مقام بگیرند و طبیعی است که‌در این شرائط افراد عمیق و محقق هرگز نمیتوانستند پیش بروند و بناچار در گوشه خلوت مطب ویا در جای دیگر عواطف‌انسانی خود را بطریقی بجامعه پس میدادند.

این‌هدف‌ها را دولتی که‌اینطور شدید و تند میخواهد عمل کند باید در همان مرحله اول درك‌کند و روشن کند که چطور ممکن است یك استاد خوب و انسان دوست بایك‌دست چند هندوانه برداشته و چند مقام را یدك بکشد.استادی که‌برای تحقیق ارزشی قائل است ودرجامعه‌هدف های انسانی دنبال میکند نمیتواند مطبی در سطح کسب دایر کند.

مگر حدود زندگی یك آدم تا کجا است و آیا یك انسان برای زنده ماندن و ادامه زندگی‌احتیاج به کارهائی که بعضی از استادان وبرخی‌ازپزشکان کشور ما میکنند دارد؟

باین دلیل است و در نتیجه تصدی اینطور آدم ها است که صد هزار جوان دیپلمه در پشت در دانشگاهها میمانند و باز باین علت است که وضع بیمارستان های ما دلهره آور میشود و تا هر روزی که این وضع حفظ شود و نظام تعلیمات عالیه ما واژگون نشده همین مشکلات باقی خواهد ماند.

شریف‌مشگین

جشن درخت سوزان

مرسوم است که در پایان سال تحصیلی بچه های‌بازیگوش که‌مدت یکسال با درس و مشق‌سروکار داشته‌اندهمیشه‌منتظرندخرداد ماه برسد وامتحانی بدهند و بعد جشن کتاب سوزان برپا سازند و استخوانی از درس خواندن و دیدن روی معلمین عبوس سبك نمایند.

این جشن را متاسفانه شهرداری نیز انجام میدهد منتها بصورتی دیگر. آذر ماه هر سال‌جشن درختکاری را با شوق و ذوق وافری طی مراسمی خاص و باشکوه در سراسر کشور شروع میکنند بهرفردی‌که درمدت یکسال بیشتر از سایرین‌درخت کاشته باشد جایزه و مدال میدهند در مدت جشن درختکاری شهرداران نواحی و سایر مسئولین بانتشار مطالبی در باره فواید کاشتن درخت وتوجه به نگهداری از آن و همچنین ایجاد فضای سبز داد سخن میدهند خلاصه از همه سازمانها شهرداری سنك‌بیشتری دراین‌موردبه‌سینه‌میزند و دراین‌مدت خودی‌نشان‌میدهد.مرتب مصاحبه‌ترتیب‌میدهدکه‌در سال‌گذشته چند هزار درخت غرس کرده‌ودربرنامه امسال خود چند هزار درخت دیگر خواهد کاشت. همین که آبها از آسیاب افتاد دیگر کاری نداردو نگهداری و حفاظت از درختان بیك باره بدست فراموشی‌سپرده میشود. اگر این چند روز از جاده قدیم شمیران البته کمی بالاتر از کاخ جوانان تا نزدیك داودیه عبور کرده باشید متوجه این بی‌توجهی شهرداری خواهید شد. درختان چناری که سالها در پرورش آن زحمت کشیده شده به یك باره زرد شده و فصل برك ریزان و خشکیدن خود را در اثر عدم توجه به آبیاری آن شروع نموده است‌برگهای‌زردسراسر خیابان‌آسفالته راپوشانیده است.

انسان تصور میکند امسال خزان و فصل برك ریزان لااقل ٤ ماه زودتر آمده است با تاسف فراوان باید گفت این جشن درخت سوزانی است که شهرداری بدون تشریفات و مصاحبه برپاساخته است. اگر هنگام جشن درختکاری سئوال شود که در هر ناحیه طی سالی که گذشته چند درخت ازبین رفته و یا خشکیده است بهتر و جالب تر خواهد بود تا اینکه بگویند سال گذشته چند درخت غرس شده و برنامه سال آینده درختکاری چه خواهد بود.

احمدمرادی

کنترل شدید لازم است

هفته گذشته دو روز بدعوت سازمان‌تفریحات سالم وزارت کار و امور اجتماعی برای بازدید از اردوی کارگران به معیت همکاران مطبوعاتی‌بمحمود آباد رفتیم ولی از بخت بد پس از شش ساعت راه‌پیمائی در ۱۸۰ کیلومتر جاده هراز و معطلی ناشی از خرابی این جاده، هوا نامساعد و پرچم های سیاه برافراشته بودند و بدینوسیله عدم استفاده از دریا را اعلام میکردند.

همراهان یك مقدار از بدشانسی خودصحبت کردند و پس از بازدید اردو و شنیدن نطق‌های مرسوم بسرگرمیهای دیگری مشغول شدند ولی چند نفر از رفقا ضمن‌تمسخر این عده عازم دریاگردیدند. پرچم سیاه طوفان شدید و بارندگی را نادیده گرفتند و بقول خودشان از دریا استفاده کردند البته دریا که چه عرض کنم بلکه در لجن کنار دریا فرورفتند و برگشتند دوش گرفتند و سپس بما که دریانرفته بودیم خندیدند!

منظور از ذکر این مطلب این نبود که بهمکاران خود تاخته باشم بلکه منظورم این بود که اولا هر کس که بشمال میرود باید این مسائل را نادیده بگیرد. در اردوی محمود آباد با مراقبتی که از ساکنین آن میشود اتفاقی نمیافتد و اما چنانچه این عده در خارج از اردو در آب میرفتندمعلوم‌نبود که قهرمان حادثه ای نگردند مسئله دوم اینست‌که باید پلاژ های ما نجات‌غریق داشته باشند ناجی غریقان با قدرت فراوان و با کمك مامورین انتظامی از ورود اشخاص بآب جلوگیری بکنند زیرا عده‌ای که پنجشنبه و جمعه از هوای خفه و کثافت و دود آلود تهران فرار میکنند حاضر نیستند بدون اینکه خود را بآب نزنند بتهران برگردند و نتیجه‌اش‌این میشود که ده نفر طی دو روز غرق شوند.

جادارد سازمان تربیت بدنی و تفریحات سالم ایران و دستگاه های انتظامی کنترل شدیدی برای پلاژ ها بوجود بیآورند تا دیگر شاهد این اتفاقات دردآور نباشیم.

فیروزمجللی

میهمانی!

س. مهداد

رفته بودم مهمانی، از همان مهمانی هائی که هر ایرانی شریفی لااقل در ماه یکبار بآن گرفتار میشود و گریزی هم از آنان نیست. اگر کسی شهامت و تهور داشته باشد و باین‌قرار داد سهمگین جامعه ما تسلیم نشود و بآن تن درندهد کمترین کیفر این ناپرهیزی چند دشنام محترمانه است و متهم شدن به«آداب‌ندانی» و«مردم‌گریزی» و یا «ضد اجتماعی بودن!»

الغرض وام اجتماعی خودم‌را می بایستی بپردازم. قضیه خیلی ساده بود روز جمعه‌را باید وقف امور فامیلی کرد. یکی از آشنایان مارا بناهار جمعه دعوت کرده بود و امکان فرار از آنهم‌وجودنداشت.

آنروزمیهمانی‌گرم و دوستانه و پر از صفای خاص ایرانی بود همان صفت میهمان نوازی ایرانی کافی است که بدانیدبا عزت واحترامی میهمان را پذیرا میشوند که یك لحظه نمیگذارند برخاطر عزیزش غبار کدورت و ملال بنشیند. تا بعد از ظهر بهمین منوال گذشت. گپی زدیم وروزگرم‌تابستان را بسرآوردیم تا اینکه فاجعه عظیم ظهورکرد و پدیده ای که در باره آن زیاد شنیده بودم ولی برای‌العین تاکنون شاهد آن نبودم رخ داد.

در سکوت بعد از ظهر که هنوز سستی خواب تابستانی اعصاب‌رامیکشید بانتظار غروب آفتاب و موعد الوداع با میزبان نشسته بودم که صدای مهیبی برخاست، انفجار آنقدر غیر مترقبه و شدید بود که ناشیانه بآسمان چشم انداختم. اول تصور کردم که صاعقه آسمانی است، فریاد ها با هم مخلوط شد و چند صدا در آمیخت و نعره صاحب‌خانه را شنیدم که میگوید:

– کوتاهش کن، هنوز وقتش نشده!

باطاق‌نشیمن‌رفتم. صندلیها را جابجا کرده بودند وحضرات بجز زن صاحبخانه که بعد به آنها پیوست همه گوش تا گوش نشسته بودند. درست نظم یك سینمای کوچك را داشت. همه پشت سر هم و ساکت.

تلویزیون‌نورپخش میکردچون هنوز برنامه شروع نشده بود، نه‌موزیکی نه‌صدائی جز برخورد امواج که از دور صدای صاعقه داشت و از نزدیك جریان رودخانه ای را در ذهن زنده میکرد.

پرده ها را کشیده بودند. گلی‌ایستادم، صاحبخانه‌مرادید باصورت‌خجالتی گوشت آلودش بمن نزدیك شد و در گوشم‌گفت: بچه ها از حالا بست‌نشسته‌اند.

گفتم: برای چه

گفت: آه: خدمتتان نگفتم امروز روزبرنامه «پری‌میسن» است.

با تعجب پرسیدم «پری – میسن»؟

–بله‌این نیم وجبی هااسمشو بفارسی گذاشته اند «آرتیست بی‌باك».

خوب، خوب «آرتیست بی‌باك» راستی این چه نوع‌چیزیه؟

–ای‌آقامارادست‌انداخته‌ای. معلومه دیگه «سریال» فیلم‌های پی در پی تلویزیونه.

– آهان فهمیدم، معذرت‌می‌خوام، ولی‌بچه ها مگر انگلیسی بلدند.

– لك‌لکی می کنند. بقیه‌شم خودم براشون تعریف می کنم.

–بدنیست بچه ها را مشغول میکند. بالاخره سرگرمی لازم دارند.

–آنهم‌چطور! طوری‌ساکتشون میکنه که نفس دزده میکشند. بدنیست تو هم بمانی ونگاهش کنی.

– نه متشکرم.

– نه جون تو نمیشه، خیلی جالبه.

و دو مرتبه تعارفات رد وبدل شد و حریف پیروز گردید و ما ازترس‌دلخوری و کدورت‌بیجای صاحب خانه تسلیم شدیم.

خش و خش تلویزیون گوشم را آزار میداد. بالاخره برنامه شروع شد و یك آمریکائی با همان لهجه ول وواز و دهان گشادش که فقط آدامس نمی‌جوید ولی معلوم بود در اثر

استعمال زیاد آدامس این لب و لوچه آویزان را پیدا کرده است، خوش آمدی گفت و بینندگان را (نمیدانم آنها هم تماشائیان میگویند یا نه!) به حظ بردن از برنامه دعوت‌کرد.

هرچه گوش تیز کردم از پری میسن‌خبری‌نبود. موزیك‌شروع بزدن کرد. مرض معلمی وتعلیم دروجودم‌اوج‌گرفت و بالای‌منبر رفتم‌که‌بچه هاحالا چراتلویزیون خودمان را نمیگیرید. خوب هرچی‌باشدلااقل مجبورنیستید به تق‌تقه زبان این یکی هاگوش بدهید.

یکی از بچه ها گفت: هنوز «تلویزیون» شروع نشده.

استدلال‌پشت استدلال‌آوردیم و بالاخره قبول کردند که نگاهی به آنطرف صفحه بیاندازند.

یکدفعه بچه ها دسته‌جمعی فریاد زدند، فریادی از سر شوق که.

–این‌بهتره پلیسی‌نشون‌میده.

چند صحنه از شروع فیلم گذشته بود ولی هنوز آرتیسته دست بکار نشده ولی بچه ها خودشان توانستند صحنه های قبلی را حدس بزنند این رامن از سکوت رضایت آمیزشان درك کردم.

خلاصه داستان بروال شکرشکنان نویسندگان سینمائی اینطور بود:

«مردی میخواست دزدی بکند.هیچ چیز مانع کارش نبود جز بچه ای که آنطرفها می‌پلکید. آرتیسته کودك را از میان برداشت و مشغول اقدام شد! فردا پدر بچه که از مرك فرزندش داغدار بود قسم خورد که انتقام بگیرد و فیلم تا آخر ازاین‌کوچه تنك و باریك آمریکا بآن کوچه رفت تا بالاخره حق بحق‌دار رسید و آقا دزده که جنایت هم مرتکب شده بود بعد از کشتار مفصل از بالای پشت‌بام بزمین افتاد و بسزای خود رسید!»

خواستم رای بچه ها رابزنم که برگردند بهمان «پری‌میسن» یا هر چه که تلویزیون دیگربخش می‌کندولی دیر شده بود وحرفم چون حق نبود جاری نشد و اثری‌نداشت و اگراصرارمیکردم ممکن بود اعتراض کنند.

فیلم از آن نوار های عهد بوقی بود که مطابق معمول چند دفعه برای زیارت آگهی ها و چندبار هم بعلت بریدگی وجمله معروف «چند لحظه تامل کنید» یا «چند دقیقه دیگر فیلم ادامه پیدا می کند» قطع شد. آدمهای داستان فیلم از سرو وضعشان معلوم بود که از همدوره های مرحوم ادیسن هستند و اولین روز های زندگی مدرن را که هنوز ماشین های سواری از تعداد انگشت های دست تجاوز نمیکرد می گذرانند.

بقیافه بچه ها نگاه کردم‌شاد و خرم و شنگول بودند. پایان فیلم با یك صحنه زنده توام بود و یکمرتبه بین نوباوگان اختلاف افتاد که کدام آرتیست باشند و کدامیك نقش دزد را بعهده‌بگیردولی هیچکس‌رضایت نمیداد. گریه و فریاد ها اوج گرفت تا بالاخره صاحبخانه دخالت کرد و با شرم حضور گفت:

– هر روز همین گرفتاری را داریم.

جوابی نداشتم بدهم و گفتم:

– عجب!

– بله هر شب، گرفتار این قشقره بازی هستیم.

گفتم: جسارت‌است‌ولی‌خوب نگذارید تماشا کنند.

گفت: پس چکار کنند.

با خودم گفتم راستی چه بکنند؟

آرامش برقرار شد و بچه ها به بحث و گفتگو نشستندو معلوم‌شدبرنامه امشب رابررسی می کنند و سه تا فیلم «بزن‌بزن» دیگر هم هست.

راستی این سرنوشت را ما مدیون چه کسی هستیم، ذوق سرشار تنظیم کنندگان برنامه های تلویزیونی؟ یاشوق‌وافر خانواده ها به سرگرمیهای خون آلود؟ یا اینکه داریم ازآمریکای پنجاه سال‌پیش الگو برمیداریم و یا اینکه .....

جنرال آوریج کشتی خشایار شاه دوم

XERXES II

شرکت سهامی کشتیرانی پارس بدینوسیله اعلام میداردکه‌کشتی خشایار شاه دوم XERXES II سفر یك پس از بارگیری دربنادرلندن-روتردام -انورس- مارسی - دونکرك - بیلبائو بمقصد بنادرخلیج فارس عازم بوده در تاریخ ۱۸ مه ۱۹۶۸ نزدیکی افریقای جنوبی بعلت مه‌غلیظ با کشتی دورتموند تصادم نموده و در نتیجه سه در صد جنرال اوریج اعلام شده است. برای توضیحات بیشتر لطفا بشعبه.

خرمشهر شرکت کشتیرانی پارس واقع درخیابان پهلوی صندوق پستی ۷۳ تلفن ۲۸۸۱- ۲۸۸۲ -تلگرافی پارس لاین مراجعه فرمایند

خمیازه!
بمناسبت سالگرد جشن مشروطیت

آگهی استخدام

ژاندارمری کل کشور برای خدمت درشهرستان های تهران، قم، سمنان، رضائیه، مهاباد، اهواز بهبهان، آبادان، شیراز، فسا، کازرون، بوشهر، بندر لنگه، بندر عباس، مشهد، بیرجند. بجنورد طیبات، تبریز، اردبیل، سنندج، زاهدان، ایرانشهر مازندران، گرگان، کرمان، همدان. اصفهان. گیلان، کرمانشاه، لرستان. سوسنگرد، خرمشهر احتیاج به ۳۴ نفر کارمند و ۱۴ نفر ماشین نویس بامشخصات ذیل برای شهرستان های کرمانشاه، اهواز، مشهد. مازندران، رضائیه. تبریز، زاهدان بوشهر، شیراز، خرم‌آباد، اصفهان. گیلان، کرمان. سنندج دارد که طبق مقررات قانون استخدام کشوری از طریق مسابقه و امتحان بطور رسمی استخدام مینماید

عنوان شغل	حد اقل شرط تحصیلی لازم	گروه موقت شغلی
ماشین نویس فارسی	گواهینامه‌سوم متوسطه وگواهینامه‌ماشین‌نویسی	۲
منشی حسابداری	گواهینامه سوم دبیرستان و گذراندن‌دوره‌مقدماتی حسابداری	۲

داوطلبان می توانند فرم ذیل را تکمیل‌نموده همراه بادو قطعه عکس تا آخر وقت روز۱۰ر۶ر۴۷ بوسیله پست سفارشی‌بنشانی‌تهران‌ستادژاندارمری آجودانی شعبه استخدام غیر نظامی ارسال دارند

تذکر. مستخدمین رسمی دولت بشرطی‌می‌توانند در امتحانات استخدامی فوق شرکت کنند که موافقت سازمان متبوع خود را ضمیمه‌درخواست ارسال دارند الف ۴۷۲۸

نام — نام خانوادگی — نام پدر
تاریخ تولد — شماره شناسنامه — محل صدور
وضع خدمت وظیفه — شهرستان مورد نظر
نشانی کامل پستی و شماره تلفن
امضاء داوطلب

۱-۳ ا-۲۷۷۳۰ ژاندارمری کل کشور

اطلاعیه وزارت کشاورزی در مورد ورودمحصولات نباتی

در اجرای مقررات مواد ۱۱ و۱۲ قانون حفظ نباتات مصوب اردیبهشت ماه ۱۳۴۶ که عین آن برای اطلاع عامه خصوصا وارد کنندگان‌محصولات کشاورزی ذیلانقل میشود

ماده ۱۱-وارد کردن بذر پیاز، قلمه، پیوند، ریشه، میوه نهال و تخم نباتات و بطور کلی‌هر گونه نبات و قسمتهای نباتی بکشور مستلزم‌تحصیل پروانه قبلی از وزارت کشاورزی است به‌اشخاصی که بدون پروانه اجناس مزبور را وارد کنند اخطار میشود که حد اکثر در ظرف مدت یکماه‌بخارج از کشور بر گردانند والا با حضور نماینده‌سازمان حفظ نباتات در گمرك معدوم خواهد شد.

ماده ۱۲-نباتات و محصولات کشاورزی یا متفرعات آنها که با پروانه بیکی از مراکز گمرك وارد و در نتیجه رسیدگی معلوم شود که بعلت آلودگی به آفات و بیماری های قرنطینه‌ای بصورت موجود قابل ترخیص نیست در صورتیکه به تشخیص وزارت کشاورزی با گندزدائی بتوان آفت رااز بین برد بهزینه صاحبان آن گندزدائی شده و سپس اجازه ترخیص داده خواهد شد در غیر اینصورت مراتب از طرف سازمان نباتات بصاحبان آن اخطار خواهد گردید تا درمدتیکه تعیین میشود آنهارااز کشور خارج کنند در صورتی که صاحبان کالای مزبور پس از اخطار کتبی سازمان حفظ نباتات و در مدتیکه تعیین شده است کالا رااز کشور خارج نکنند از طرف سازمان مزبور بدون پرداخت خسارت معدوم خواهدشد.

در مورد هزینه های گندزدائی در صورتیکه صاحب کالا تاتاریخ اعلام شده نسبت به پرداخت آن اقدام نکند کالا از طرف سازمان حفظ نباتات پس از گندزدائی بفروش رسیده‌و بعداز استفاده حقوق دولت و هزینه‌های مربوطه باقی‌مانده بها بصاحب آن داده خواهدشد.

بکلیه اشخاصی که قصد وارد کردن هر گونه بذر و یانبات و بطور کلی قسمت های نباتی‌مذکور در ماده ۱۱ قانون فوق رادارند اعلام میشود قبل از گشایش اعتبار در بانکهای مجاز و سفارش کالابه خارج درخواست کتبی خودرا به سازمان حفظ نباتات ارسال دارند و پس از تعیین شرایط و تحصیل پروانه ورود نسبت به وارد کردن کالای موردنظر اقدام نمایند.

لزوما متذکر میگردد که سازمان حفظ نباتات وابسته باین وزارت از ترخیص هرگونه فرآورده های کشاورزی مذکور در ماده ۱۱قانون که فاقد پروانه و بدون رعایت مقررات مربوطه بگمرکات کشور وارد شود جدا جلو گیری وبر طبق مدلول ماده ۱۱ و ۱۲ قانون مذکور رفتار خواهد نمود. الف ۴۸۲۵

وزیر کشاورزی حسن زاهدی

۱-۳ آ-۲۸۱۳۶

گفتگوی تلفنی با ۳۰۰۱۰

* ستارهٔ «پلوتن»!

برق‌سلیمانیه‌مثل‌خورشیداست منتهی‌خورشیدیکه‌نورش‌بخواهد به‌ستاره «پلوتن» بتابد. چون ستاره «پلوتن» از خورشید فاصله زیادی دارد کمترنور خورشید به‌آن میرسد وحالا برق‌ما هم پرنور است ولی منطقه ما در ستاره «پلوتن» قرار گرفته و خیال میکنم ایراد از کمی قدرت برق است!؟

منتخب

● سوغات محله بالا

اهالی کوچه محب واقع در خیابان مولوی‌رفتگر ندارند باین دلیل مردم هم برای‌این که‌از شر خاکروبه‌خودخلاص شوند، آنرابداخل جوی آب میریزند. بامید اینکه آب بیاید و این خاکروبه رابجای رفتگر ببرد. اگر آب بیاید که لجن و کثافات را برای منازل پائین تر سوغات‌میبرد واگر نیاید این هدیه بابوی عفن خود همیشه جلوی‌خانه اهالی باقی میماند.

اکبر جوادی

ازساعت۶ تا ۷ نظریات‌شمارامنعکس‌میکند

* آبش راکشیده‌اند

سرتاسر سه فصل سال را استخر داشتیم و حالا که درست فصل استفاده‌ازاستخر است استخر کوی کارمندان فرودگاه مهرآباد را تعطیل کرده آبش را کشیده‌اند. بفرمائید فلسفه اینکارچیست؟

پروین

● دو تقاضا

در جنوب شهر محله جوادیه نه‌خیابان ها خط کشی جهت عابر پیاده شده و نه‌اینکه تابلوی احتیاط در نزدیك مدارس نصب گردیده است بفرمائید باین دو درخواست اهالی توجه شود.

صفر خانی

● خرابی کابل

چند ماه است که‌اول‌اختیاریه چهار راه دلبخواه، کوچه خرداد رابرای‌وصل کابل تلفن کنده‌اند. دراین مدت مانه از تلفن خبر شده‌ایم ونه‌از ترمیم مجدد این خرابی که ببار آورده‌اند.

کلاهی

دکتر مرتضی نصفت :

کار تحقیقات در مملکت خلاف مقررات جاری است

برای اینکه محققان ارزنده تربیت کنیم باید اصول فکر وعمل منطقی ومنظم را ازکودکی به فرزندان خود بیاموزیم

محقق واقعی در زیر سنك هم‌راجع به مسائل مورد علاقه خودمیتواند به تحقیق بپردازد

آقای دکتر مرتضی نصفت دانشیار دانشکده ادبیات و محقق در مسائل روانشناسی که تحصیلات خود را در سویس انجام داده است از استادانی است که اعتقاددارد برای اینکه محققان ارزنده ببار بیاوریم باید در اصول تعلیم و تربیت چه‌در خانواده و چه در مدرسه تجدید نظر کنیم.

دکتر نصفت درباره اهمیت

تحقیق و اینکه اصولا چه‌کسی محقق است نظریات باارزشی دارد که قسمتی از آنرا در زیرمیخوانید

سئوال میشود که‌چرادر مملکت ما تحقیق علمی انجام نمی‌گیرد این مسئله را از دو جنبه می‌توان بررسی کرد ، جنبه اصلی بنظرمن اینست که برای تحقیق علمی آدم محقق باید داشت ، آدم محقق‌یك طرز فکر و عمل خاصی می‌خواهد که شالوده این طرز فکر اگر در تربیت آن شخص‌ازدوران کودکی نهاده نشده باشد بسختی میتواند به‌عنوان یك مهارت ثانوی درطی تحصیلات بیاموزد برای اینکه محققان ارزنده ببار بیاوریم باید در اصول تعلیم وتربیت چه درخانواده و چه در مدرسه تجدیدنظر کنیم.

شرح زندگی تمام دانشمندان و کاشفان بزرك را مطالعه کنیم. این اشخاص رغبت به تحصیل و مهارت در فعالیت ذهنی را بعد از تحصیل دانشگاهی بدست نیاورده‌اند اینها کسانی هستند که از دوران کودکی تحت تاثیر یك تعلیم و تربیت درست، کنجکاوی براعمال شان و منطبق به افکار شان حکم فرما بوده است. پیش از اینکه به تحقیق در آزمایشگاه به پردازند در کوچه در اتاق خودشان در مدرسه در خیابان ،درصحرا ،در طبیعت فکرشان کنجکاو بوده‌است دائما مشاهدات خودشان را می - خواستند برپایه منطقی منظم کنند. یکی ازبزرگترین دانشمندان‌روان- شناس‌امروز«ژان‌پیاژه»میگوید‌مبنای منطق و محاسبه ، بر اعمال‌ساده‌ای مانند تنظیم ترتیب انچه‌می بینیم، می‌شنویم ومیخوانیم مبتنی است کار خارج از منطق عملی نیست سپس برای این که محققان ارزنده به بارآوریم‌بایداصول فکروعمل‌منطقی و منظم را از دودکی به فرزندان خود بیاموزیم ولی با خرج پول زیاد وساختن ازمایشگاههای مجهز ادمی له محقق نیست به تحقیق شوق پیدا نخواهد کرد .

بقول دوستی محقق واقعی درزیر سنك‌هم‌راجع‌به مسائل موردعلاقه‌اش می‌تواند کار تحقیق انجام دهد . بنابراین بنظر من علت اینکه‌تحقیق علمی در این مملکت نشوو نما پیدا نکرده در نظام طبیعی اجتماع مابابد جستجو شود .

از این علت اصلی که بگذریم نظام اداری و رویه کار اجتماعی این مملکت هم با همان اصول غیر منطقی که گفتیم همراه‌است و بنابراین محیط مناسبی برای پیشرفت کار تحقیق‌فراهم نمی کند. آزادی عمل و ابتکاری که یك نفر محقق علمی باید دارا باشد غالبا باقیود تکالیفی که طبق مقررات اداری برعهده اونهاده‌شده است تناقض دارد .

اگر بگوئیم کار تحقیق‌منظم‌ودقیق در دستگاههای اداری و دانشگاهی مملکت خلاف بمقررات جاری است اغراق نگفته‌ایم. زیرا این مقررات و رویه‌های کار اداری معمولادست و پای محقق را می‌بندد و ناچاراو را در قالب کارهای بیهوده و غیر منطقی اداری وارد می کند .

بایدشان و اعتبار محقق رادراین مملکت بالابرد و این کار به دو صورت امکان پذیر است مهمترین آن ایراد است که مسئولان‌مملکت برای تحقیق و نتایجی که از آن گرفته میشود ارزش قائل شوندحتی اگر نتیجه این تحقیقات مخالف نظرات و استنباط شخصی آنان باشد حتی اگر نتیجه این تحقیقات سبب شود که یك سنت اجرایی که به آن عادت کرده‌ایم و براحتی آن را مانند یك عمل خود کار اعمال می کنیم بهم ریخته شود تحقیق علمی و ضرورت‌وفایده آن هنوز در این مملکت این ارج و ارزش را پیدا نکرده است .

بلاتکلیفی فارغ‌التحصیلان لیسانسیه ازنظر نظام‌وظیفه

گروهی از جوانان لیسانسیه که امسال‌فارغ‌التحصیل شده‌اندطی‌نامه هائی که‌به صفحه‌مسائل‌دانشگاهی‌فرستاده‌اند از بلاتکلیفی خود در مورد اعزام بخدمت گله کرده‌اند.

فارغ‌التحصیلان مزبور میگویند ، وظیفه عمومی اعلام کرده است که در فروردین ماه سال اینده ما رابخدمت سپاه ترویج وآبادانی اعزام میکنند ،باین ترتیب اعزام ما بخدمت هفت ماه عقب افتاده است وظرف اینمدت ما مسلما بلاتکلیف خواهیم ماندوطول بلاتکلیفی برای گروهی که در خرداد ماه فارغ التحصیل شده‌اند از ۹ ماه نیزتجاوز میکندخبرنگارصفحه مسائل دانشگاهی دراین موردبامقامات وظیفه عمومی تماس گرفت و علت بلاتکلیفی‌فارغ‌التحصیلان لیسانسیه را سئوال کرد مقامات مزبور یادآور شدندکه متاسفانه مراکز اموزشی امکانات اعزام کلیه مشمولین فارغ‌التحصیل سال را دریك نوبت ندارند برای رفع بلاتکلیفی جوانان اعلام شده است که ظرف این مدت فارغ‌التحصیلان می‌توانند به مشاغل موقتی اشتغال داشته باشند و از این لحاظ مانعی در بین نیست.

اخبار دانشگاهها

● در دانشگاه تبریز

تصحیح اوراق امتحانات مسابقات ورودی دانشگاه تبریز از روز شنبه گذشته آغاز شد آقایان ،دکتر کشاورزی ، دکتر بهرامی ،دکتر مرتضوی بترتیب بسمت روسای امتحانات گروه طبیعی ریاضی و ادبی تعیین شدند .

نتایج امتحانات ورودی اوایل هفته اول شهریور ماه اعلام خواهد شد .

در امتحانات کنکور رشته ادبی ۲۰۰۰ نفر شرکت کردند در صفحه اول دفترچه‌سئوالات‌این گروه این‌جمله خوانده میشد:چون برای داوطلبان رشته‌های‌مختلف دانشکده ادبیات و علوم انسانی درست‌نویسی واستواری شیوه نگارش ضرورت دارد خاطرنشان می سازد که‌مراعات این نکات در ارزیابی پاسخها موثر خواهد بود .

در گروه ادبی فقط ۱۱۱ نفر دیپلمه ریاضی‌و طبیعی شرکت کرده بودند و بقیه دیپلمه ادبی بودند .

● تنظیم برنامه

۱۱۲ نفر از دانشجویان سالهای دوم و سوم دانشکده پزشکی‌دانشگاه جندی شاهپور از اول سال تحصیلی جدید در دانشکده پزشکی مشهد تحصیل خواهند کرد ! برای تنظیم برنامه تحصیل این عده آقای‌دکتر فاطمی رئیس دانشکده پزشکی‌اهواز باتفاق رئیس اداره‌آموزش دانشگاه جندی‌شاهپور وارد‌مشهدشده‌است.

* شرکت در کنگره جهانی

دونفر از دانشجویان دانشکده دامپزشکی جهت شرکت در اولین کنگره جهانی اتحادیه دانشجویان دامپزشکی که روز ۲۳ مرداد ماه در اسکاتلند تشکیل میشود باین کشور خواهند رفت .

این دو نفر خدیجه علی اکبری وفرشید طوفانیان دانشجویان سال چهارم این دانشکده هستند .

احتیاجات آتی کشور بمهندسین :

طبق استعلامیکه‌جامعه مهندسین فارغ‌التحصیل دانشکده صنعتی (پلی‌تکنیك) از دفتر کار و نیروی انسانی سازمان برنامه واطاق‌صنایع ومعادن نموده مقامات مزبور احتیاجات آتی کشور را در برنامه پنجساله چهارم (۴۶تا ۱۳۵۱) بشرح زیر برآورد کرده‌اند

معماران و شهرسازان ۱۸۰ نفر
مهندس راه و ساختمان ۶۰۰ نفر
مهندس برق ۷۵۰ نفر
مهندس مکانیك ۸۴۰ نفر
مهندس شیمی ۳۴۰ نفر
مهندس ذوب فلزات و عملیات استخراجی ۲۰۰ نفر
مهندس معدن ۹۰ نفر
مهندس نساجی ۶۰ نفر
مهندس طراحی صنعتی ۱۵۰ نفر
سایر مهندسین (باستثناء ۱۷۰۰ نفر مهندس کشاورزی و ۵۰ نفر مهندس بهداشت) ۳۵۰ نفر

محمد فربد

بررسی تحولات اخیر دانشگاهها

هفته‌ای که گذشت هفته هیجانات ناشی از جنبش‌های‌مبارزه باسیستم کهنه دانشگاهی بود ، دانش پژوهان ، محافل علمی ، شخصیتهای برجسته ، صاحبنظران‌و دانشجویان هنوز هم در حالت هیجان بسر می‌برند و مباحثه‌های طولانی کم‌وبیش ادامه دارد . مسئولان سابق دانشگاهها طی تحولات اخیر سعی کردند دربرابر موج نفرین ایستادگی کنند و همچنان موجودیت مقام خودراحفظ نمایند. اما غرش ناگهانی حوادث چند روز اخیر برخلاف میل‌آنها دیگر خواب سنگین زمستانی دانشگاه را در زیر حکومت آنان غیر ممکن ساخته بود.

هنگامی که انسان دوران طولانی فعالیتهای دانشگاه را در نظر مجسم می‌کند می‌بیند که گردانندگان مزبور در تمام موارد باکمال زیرکی کوشیده‌اند تا حقایق اوضاع داخلی را از چشم دیگران پوشانند و همین امر بود که عاقبت دانشگاهها رابدامن نابسامانیهای غیر قابل ترمیم انداخت . ما اینك باکمال تاسف به‌سالهای زیادی که گذشته‌اند می‌نگریم ، بسالهایی که در طی آنها مامی‌توانستیم کارهای مفید و سودمندی انجام دهیم . ولی بازهم خوشحالیم که اوضاع وسیستم جاری بطور جدی موردبررسی همه‌جانبه قرار گرفته و اقبال غیر قابل توصیف علاقمندان به ایجاد این تحول خود پشتوانه بسیار گرانبهایی‌جهت‌پیشبرد دگرگونیهای آتی خواهد بود.

بسیاری از دانشکده‌ها و موسسات دانشگاهی مادر تحت چنان مدیریت نارسا و غیرفعالی قرار دارند که اکنون دنیای‌علمی ما در برابر اوضاع مصیبت‌باری که به‌آن تحمیل شده از محتوی خالی است . کار بجائی کشیده شده که کوشش و تلاش درراه پیشرفت علم و دانش جای خود را بمبارزات شخصی وباندبازی‌در دانشکده‌ها که در راس آنها استادان بسیار فاضل قدیمی تکیه کرده‌اند داده و آنقدر مغزها به‌رکود وفرسودگی نزدیك شده که بشدت آنهایی را که جرات اعتراض می‌یابند (مخصوصا گروه استادان جوان) مورد حملات خرد کننده قرار می‌دهند وبعناوین مختلف در صدد درهم کوبیدن آنان برمی‌آیند .من بعنوان آدمی این سطور را رقم می‌زنم که شاید بیش از هرکس دیگر باتوجه به‌کاری که داشته‌ام از وضع غیر معقول‌سیستم جاری دانشکده‌های کشور اطلاع داشته باشد و به‌رای‌العین وضع نابسامان وسرسری تدریس و تحقیق را از نزدیك مشاهده کرده‌ام. بسیاری از استادان ارجمندی که از محاضر پر ازفیضشان استفاده‌ها برده‌ام‌همانهایی بوده‌اند که پس از گذشت سالیان دراز از خدمات علمیشان هنوز هم از روی یك رشته یادداشتهای معین مربوط به‌سی‌یاچهل سال پیش درس می‌دهند ودر سرتاسر این مدت طولانی نه حرکتی کرده ونه رشدی نموده‌اندوبدنیای درحال‌تحول اطراف خویش کوچکترین نظری نینداخته‌اند و توجهی نکرده‌اند.

ایجاد تغییرات کنونی که چند روزی است آغاز گردیده‌نشان می‌دهد که اصلاحاتی خواه‌ناخواه در شرف وقوع است و آنچه بیش ازپیش از همه مهمتر جلوه می‌کند این است که بنظر میرسد این بار فقط تکرار حرفهای گذشته نیست بلکه مسلما با عمل‌توام خواهد بود.

این بررسی ادامه دارد .

گروه فرهنگی‌دانش بخش دبستان شماره ۱ (آموزش وپرورش ناحیه ۱۰)

دانش آموزان اول وممتازخودرامعرفی می‌کند .
خیابان غفاری اول طوسی تلفن ۹۴۲۸۵

آقای منصور نصیری صنعتی
شاگرد ممتاز کلاس سوم

دوشیزه مهر نوش بهزادی
شاگرد اول کلاس دوم با معدل ۱۸٫۹۵

دوشیزه دیهیم بهزادی
دانش آموز ممتاز کلاس اول

آقای مسعود مهدویان‌مشهدی
شاگرد اول کلاس پنجم با معدل ۱۷٫۲۸

آقای امیر میرزا کاشانی
شاگرد ممتاز کلاس چهارم

دوشیزه ماندانا بابائی
شاگرد ممتاز کلاس اول

آقای حسین سلیمی
شاگرد ممتاز کلاس اول

آقای محمود مهدویان‌مشهدی
شاگرد ممتاز کلاس چهارم

آقای بهزاد صادقی‌نیارکی
شاگرد اول کلاس چهارم با معدل ۱۸٫۱۶

دوشیزه ماریا دلیری
شاگرد ممتاز کلاس اول

دوشیزه میترا دلیری
شاگرد اول کلاس سوم با معدل ۱۸٫۸۵

آقای خسرو واحدی
شاگرد ممتاز کلاس‌چهارم آ-۱۴۴۴۱

آقای محمدسعید گیوه چی
شاگرد ممتاز کلاس اول

دوشیزه والانتین جاوید سارالانی
شاگرد ممتاز کلاس اول

آقای مجید مهدویان‌مشهدی
شاگرد اول کلاس اول با معدل ۱۹٫۱۱

عده‌ای ازبرندگان ده خانه مدرن

بانك اعتبارات تعاونی توزیع

که خانه‌های خود را تحویل گرفته‌اند

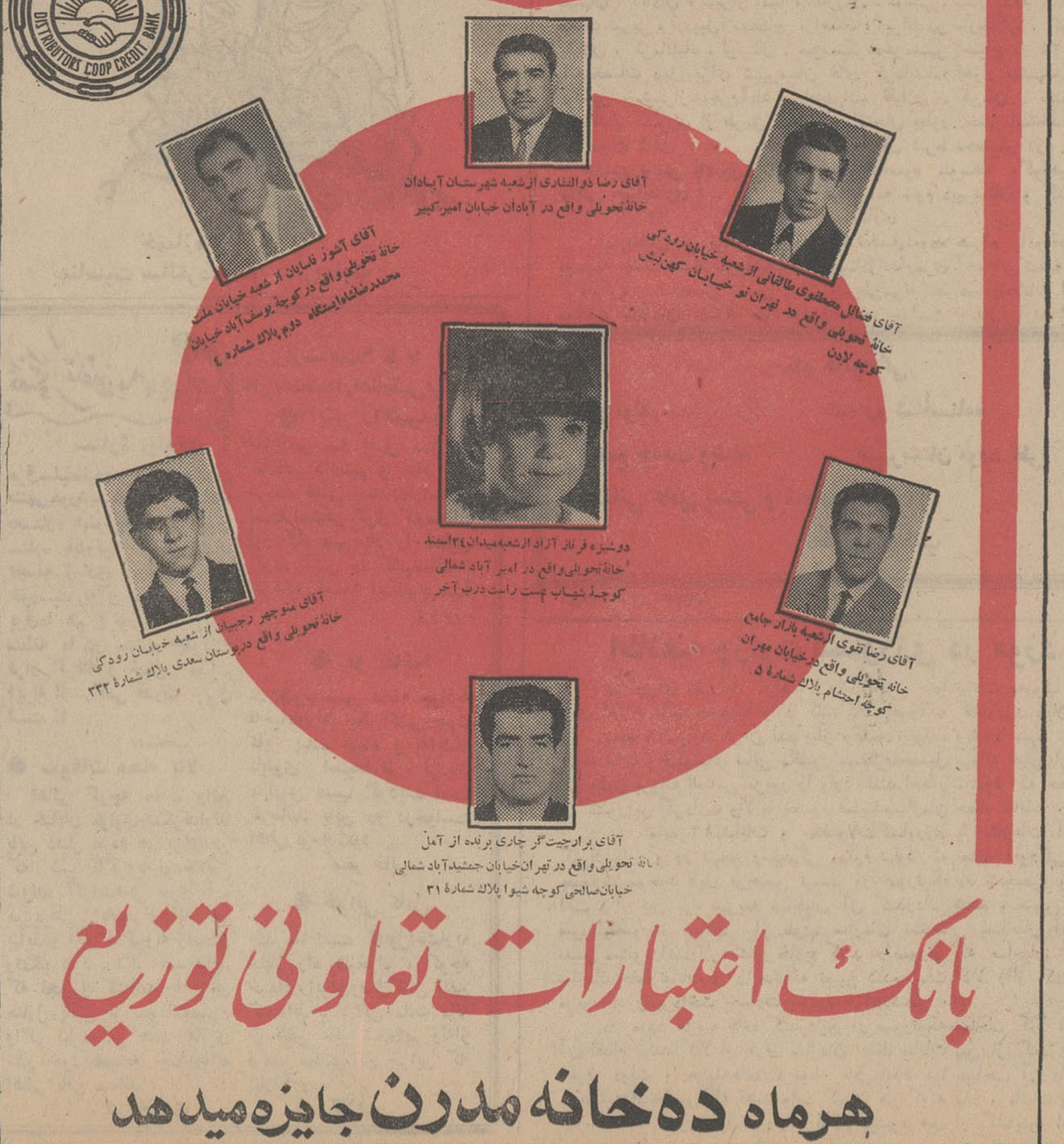

بانك اعتبارات تعاونی توزیع

هرماه ده خانه مدرن جایزه میدهد

خراسان: بصورت قطب صنعتی درمیآید

صنعت

پنج‌نقطه کشور بصورت پنج قطب صنعتی در می‌آید قطب‌های صنعتی از لحاظ شرایط اقلیمی . آب و هوا و امکانات توسعه صنعتی‌مورد بررسی قرار میگیرد و درحال‌حاضر عده‌ای از کارشناسان داخلی و فرانسوی بررسی هائی را پیرامون ایجاد قطب دراستان خراسان آغاز کرده‌اند .

قطب های جدید صنعتی که‌بصورت مراکز عمده‌صنایع کشوردرمی‌آید موجب میشود که‌ازتراکم وتمرکز شدید صنایع دراستان مرکز جلوگیری شود این طرح همزمان با طرحهای جامع شهرهای ایران که فعلا دردست تهیه است بمرحله عمل درمی‌آید و برای مدت ۲۵ سال آینده تنظیم میگردد . درطرح ایجاد قطب‌های صنعتی تمام‌امکانات ازقبیل وسایل‌حمل‌ونقل ،دسترسی به‌آب ، نزدیک بودن بازار مصرف و مواد خام درنظر گرفته میشود .

اقتصاد

ترقی مظنه روغن

بازار تهران

مظنه روغن کرمانشاهی به‌علت کمبود زمینه هرکیلو ۱۰ ریال‌ترقی کرد و به کیلوئی ۲۳۰ ریال‌رسید.

معاملات روغن درتهران نسبتا ساکت است ولی در مراکز تولید روغن بازار آن گرمتر است . در کرمانشاه روغن هرکیلو بین ۲۰۷ تا ۲۲۰ ریال معامله میشود .

معامله سایرانواع روغن از قبیل روغن زنجان و شهرضا چندان‌رونقی ندارد ، روغن شهرضائی هرکیلو ۲۱۰ ریال معامله میشود .

درحال حاضرروغن‌نقاط مختلف کشور به‌بازار عرضه شده است‌و خریدهای عمده‌ای که در مراکز تولید روغن صورت گرفته منجربه گرانی و کمبود زمینه شده است. یکی‌از تجار عمده‌فروش روغن در این موردپیش‌بینی میکند که‌احتمالا بعلت افزایش میزان مصرف ظرف یکی‌دو هفته‌آینده‌قیمت روغن‌بازهم ترقی خواهد کرد .

آئین نامه تکمیلی هزینه‌های قابل قبول

به تصویب کمیسیون دارائی مجلس رسید

مالیات

آئین نامه هزینه های قابل قبول واستهلاکات تبصره ماده۱۲۴ قانون مالیات‌های مستقیم باتغییراتی بتصویب کمیسیون دارائی مجلس شورای ملی رسید .

در آئینامه حدنصابی برای بعضی از هزینه های قابل قبول در محاسبه درآمد مشمول مالیات در ماده ۱۲۴ قانون مالیاتهای مستقیم مصوب اسفندماه ۱۳۴۵ در نظر گرفته شده .

*** نصاب حداکثر**

هزینه هائیکه برای آن نصاب حداکثر تعیین شده شامل هزینه مسافرت مدیران وبازرسان‌و کارکنان اشخاص حقوقی بخارج از ایران که‌بمنظور رفع‌حوائج‌مربوط بموسسه باشد تاحدود ذیل قابل قبول میباشد .

*** مسافرت**

مسافرت بخارج از ایران درمورد اشخاص حقوقی برای تمام افراددر هر سال حداکثر بمدت ۶۵ روز بقرار روزی سه‌هزار ریال بابت هزینه اقامت میباشد . این‌مسافرت در مورد اشخاص حقیقی برای تمام افراد مذکور در هرسال حداکثر ۲۴روزبقراردوزی سه‌هزارریال می باشدوخارج از این مبالغ هزینه دیگری بعنوان هزینه پذیرائی‌در خارج قبول نخواهد شد

● ایاب وذهاب وپاداش

هزینه ایاب‌و ذهاب باوسیله نقلیه هوائی ، دریائی یا زمینی‌علاوه برهزینه اقامت در خارج که‌بشرح بالا تعیین شده است نیز قابل قبول است . پاداش پرداختی مربوط به شغل در موسسه تایک برابرحقوق اصلی و مزایای ماهانه در سال خواهد بود .

عیدی پرداختی بکارکنان در سال تا دو برابر حقوق اصلی و مزایای ماهانه و حداکثر تا ۳۰ هزار ریال و در مورد کارگران بمیزانی که در قانون کاریاقوانین دیگر معین شده قابل قبول می باشد و بهرحال در این مورد هم حداکثر تادو برابر حقوق اصلی و مزایا و دستمزد قابل محاسبه‌خواهد بود .

*** مزایای غیرنقدی**

مزایای غیرنقدی کارکنان به شرح زیر قابل قبول میباشد .

بابت هزینه مسکن تا ۱۵ درصد مقرری یامزد یا حقوق اصلی ،بابت وسیله نقلیه بارانند و سوخت و یا موسسه که عرفا بعهده مستاجر بدون آنها بقرار پنجهزاررریال درماه هزینه های جزئی در محل اجاری است تا ده در صد مال الاجاره دلالی بر جسب‌مورد ونوع کالای سالانه مورد اجاره .

● هزینه‌های متفرقه وغیره

مورد معامله حداکثر تا دو درصد مبلغ معامله . حق‌العمل تا ٤ درصد به‌اقتضا نوع و کیفیت معامله . حق المشاوره پرداختی در صورتیکه برای پرداخت آن بین صاحب کارو مشاور قرار دادی منعقد شده‌باشد طبق قرارداد والابا ارائه مدرك پرداختی درسال جمعا تا ۳۰۰ هزار ریال قابل قبول میباشد و بابت حق‌حضوردرهرجلسه‌برای‌هر شخص تا ۲۰۰۰ ریال درنظر گرفته شده است

● هزینه حسابرسی

هزینه حساب رسی در حدودتعرفه دستمزد حسابرسان‌رسمی و مادام که تعرفه مذکور تدوین نشده بتناسب نوع کارحداکثرتا۴۰۰ هزارریال در سال خواهد بود .

هزینه تبلیغات

هزینه‌تبلیغات برای‌ساخت کالائی که تولید آن در دوره‌مالی آینده است از تاریخ شروع فروش‌باقساط مساوی‌ظرف پنجسال‌مستهلك‌خواهد شد . پرداخت هزینه تبلیغاتی در سال اول بهره‌برداری همان کالا ۵۰ درصد بهای خالص فروش ،در سال سوم ۲۰درصد، درسال چهارم معادل ۱۰درصد بهای خالص‌فروش آن کالا قابل قبول است . هزینه تبلیغات درمورد وارد کنندگان کالا از خارج و صاحبان مشاغل دیگر که کارشان خرید و فروش کالا است تا ۵و۷درصد فروش .

● هزینه آگهی سینماها

هزینه های قابل قبول در مورد آگهی های سینما ها تا۳ در صد فروش بلیط پس از وضع عوارض میباشد .

در مورد سایر مشاغل تا ۳درصد درآمد ناویژه قابل قبول است .

نصاب یك‌برابر ونیم حداکثر مدت استهلاك مقرر در تبصره یك جدول استهلاکات مصوب‌اردیبهشت ماه‌سال ٤٧ کمیسیون دارائی مجلس‌شورای ملی فقط ناظر بموارد‌یستکه مدت مقرر در آئینامه مذکور کمتر از مدت استهلاکی باشد که مطابق مقررات برمبنای نرخ معموله قابل استهلاك بوده است .

وام کشاورزی

٤٠٠ میلیون ریال وام کشاورزی

درسه‌ماهه اول‌سال جاری از طرف بانك کشاورزی ایران مبلغ ٤٠٠ میلیون ریال وام جهت‌انجام امور اساسی کشاورزی در اختیار کشاورزان قرار گرفت . وام‌مزبور که در جهت توسعه سیاست‌اعتباری بانك و بمنظور سرمایه‌گذاری در اموراساسی کشاورزی پرداخت‌شده نسبت بمدت مشابه‌سال قبل پیش‌از ۶۰ درصد افزایش داشته است .

پسر ما دکتر میشود

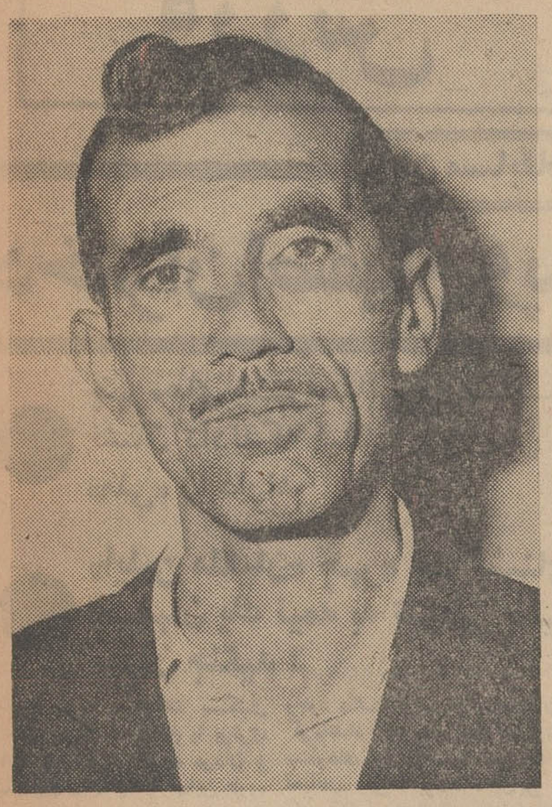

آقای یدالله خداوردی‌حلیمی دوچرخه ساز ساکن رضائیه برنده یك میلیون ریال

سوار موتورسیکلت شدم وزنم‌را هم سوار کردم ، از خیابانهای‌بـا صفای رضائیه یکی یکی گذشتم ، همسرم گفت : یداله پیاده شودهن شیرین کنیم چون صد هزار تومان پول همه‌ی زندگی ما و بچه‌های‌مارا شیرین کرده است.

آقای یدالله خداوردی حلیمی دوچرخه ساز ساکن رضائیه وبرنده یك میلیون ریال جایزه بلیط‌های سری ۹۱۹ اعانه ملی اینطور ادامه داد : فورا زنم را بمغازه بستنی فروشی بردم و باهم فالوده و بستنی خوردیم ... و بعد دوباره سوار موتورسیکلت شدیم ... همینطور که‌باموتورسیکلت میرفتیم همسرم بمن گفت : این منزل رامیگویم، همین منزل که درآبی رنك ونمای آجری سفید دارد من عاشق این خانه‌ام باو پژده دادم که همان منزل رابرایش میخرم تا باپسر ۹ساله‌مان زندگی سعادتمندانه‌ای‌را آغاز کنیم.

آقای خداوردی میگفت آنشب من وهمسرم از خوشحالی تاصبح نخوابیدیم و مرتب برای پولهانقشه میکشیدیم تا مقداری از پولها را برای خریدن منزل کنار گذاشتیم، مقداری سرمایه‌به مغازه‌ام‌اختصاص دادم و حتی قرار گذاشتم که یك اتومبیل هم بخریم . داشتم فکر میکردم با بقیه‌ی پولها چه‌کنم ؟که دیدم همسرم‌میگوید:خداوردی پسر ما باید دکتر بشود ، منهم بـااو همعقیده شدم که بقیه پولها را بحساب پسرم پس‌انداز کنم تـا انشاءالله درس بخواند و بمقامات عالی برسد.

وقتی ازآقای‌خداوردی حلیمی‌سئوال کردم هفته‌ای چند بلیط میخری، جوابداد هرچه از پولهایم اضافه بیاید بلیط میخرم ، من نه اهل ولخرجی هستم ونه‌جز کار وزندگیم بچیز دیگری فکر میکنم ،بنابراین هرچه پولم اضافه بیاید بلیط‌میخرم تاهم بلیط فروش استفاده ببرد وهم مردم محتاج خیرش را به‌بینندهم اینکه خودم بهره‌مند بشوم .

آخرین حرف آقای حلیمی در مورد تحصیل فرزندش این بود : من مواد ندارم و همین بلیط راهم پسرم دربین بلیط‌هایم پیدا کرد و فهمید که شماره‌اش باشماره‌ی‌صد هزار تومانی یکی است، او تاکلاس دوم ابتدائی درس خوانده صدهزار تومان نصیب پدرش کرده است حالا به‌بینید اگر دکتر بشودچه میکند؟

آگهی استخدام رسمی

سازمان سپاه بهداشت وزارت بهداری برای خدمت در تهران و شهرستانها ۲۹ نفر بر طبق مفاد قانون استخدام‌کشوری واز طریق امتحان و مسابقه مطابق جدول زیر استخدام مینماید .

ردیف	عنوان شغل	حداقل مدرك تحصیلی	محل خدمت	گروه موقت شغلی	ف موردنیاز
۱	کارشناس آمار	دانشنامه لیسانس دررشته‌آمار یا مرکز دانشنامه لیسانس دریکی‌ازرشته‌های علوم اجتماعی، اقتصاد، ریاضی با گذراندن دوره تخصصی آمار	مرکز	٤	۱
۲	کمك داروساز	دیپلم کامل متوسطه وگواهی‌نامه رشته تخصصی کمك دارو سازی	مرکز	٤	۱
۳	کمك کارشناس اداری	دیپلم متوسطه و طی یکدوره علوم اداری	نقاط مختلف کشور	٤	۶
٤	کمك کارشناس آموزش	دیپلم کامل متوسطه گذراندن‌دوره تخصصی امور سمعی و بصری	مرکز	٤	۱
۵	کارمند اداره کارگزینی	گواهی‌نامه سوم متوسطه	مرکز	۲	۲
۶	کارگزینی‌بایگان کارگزینی	گواهی‌نامه سوم متوسطه	مرکز	۲	۱
۷	کارپرداز متصدی‌تدارکات	گواهی‌نامه سوم متوسطه	نقاط مختلف کشور	۲	۳
۸	ماشین نویس	گواهی‌نامه سوم متوسطه	مرکز	۲	۱
۹	انباردار	سوم متوسطه	نقاط مختلف کشور	۲	۷
۱۰	آمارگر	دیپلم کامل متوسطه‌در رشته‌ریاضی وگذراندن دوره مقدماتی آمار	مرکز	٤	۳
۱۱	نقشه کش	دیپلم کامل متوسطه در رشته ریاضی یا طبیعی و طی دوره تخصصی‌نقشه کشی	مرکز	٤	۱
۱۲	کارشناس امور آموزش تربیت‌وزبان	دانشنامه لیسانس در رشته تعلیم‌و	مرکز	۶	۲

داوطلبان واجد شرایط می توانند فرم زیررا پرکرده بانضمام دو قطعه عکس ٤×۶ و یکبرگ رونوشت شناسنامه و فتوکپی آخرین مدرك‌تحصیلی حـد اکثر تا ۳۱ر۵ر۴۷ با پست سفارشی به آدرس اداره کارگزینی سازمان‌سپاه بهداشت‌خیابان شاه چهارراه بیست متری دوم‌ارسال دارند تاریخ و محل امتحان بعدادر همین روزنامه آگهی خواهد شد

تذکر: مستخدمین رسمی دولت بشرطی‌و توانند دراین امتحانات شرکت کنند که‌موافقتنامه وزارتخانه یا موسسه خودرا همراه تقاضانامه ارائه نمایند . الف ٤٧٣١

مدیر کل وزارت بهداری وهمرپرست سازمان‌سپاه‌بهداشت‌دکتر دادگر

فرم درخواست :

نام	نام خانوادگی	نام پدر
تاریخ تولد	شماره شناسنامه	محل صدور
وضع نظام‌وظیفه	شغل مورد تقاضا	شماره تلفن
نشانی کامل پستی		

امضاء داوطلب

در ماه ژوئن سال‌جاری :

کسر بودجه امریکا به ۲ر۸۷ میلیون دلار رسید

● واردات امریکا ۲۵ در صد افزایش‌یافت درحالی که صادرات فقط ۶ در صد اضافه شد

اداره‌تجارت آمریکا طی گزارشی ارقامی منتشر کرد که باعث شگفتی شد کسر بودجه‌در ماه‌مه۳۲میلیون دلار بوده و در ماه ژوئن به ۲ر۸۷ میلیون دلار رسیده است صادرات ۲ میلیارد و ۷۵۹ میلیون دلار و واردات ۲ میلیارد و ۸٤۶ میلیون دلار بوده است .

درنیمه اول سال ۱۹۶۸صادرات درحدود شش در صد افزایش یافته در حالیکه واردات بیست در صد اضافه شده است .

این سری ارقام‌منتشر شده‌تجارت آمریکا را طوری کاهش داده که نزدیك به ناپدید شدن است .

بغیر از دو میلیون دلار کسری درپرداخت های شش ماه اخیرسایر ارقام و نتایج همگی بر ضد برنامه توازن پرداخت‌های‌پرزیدنت جانسون میباشد .

تقاضای واردات روزبروز افزون میشود و این بزرگترین اعلام خطر برای واشینگتن است زیرا درمقابل تمام کوششهائی که برای کاهش واردات شده‌است تقاضای روزافزون مقاومت میکند .

رقم‌واردات‌ماه ژوئن بالاترین‌رقم واردات و رکوردی برای واردات‌پس از ماه آوریل محسوب میشود . واردات ۲۵ در صدافزایش‌یافته که بسیار بیشتر از ماه مشابه سال قبل است .

اداره‌تجارت دلائل متعددی‌برای افزایش واردات ذکر کرده است از جمله اینکه تقویت اقتصاد فعال آمریکا درماه های اخیر باعث‌افزونی واردات شده است لکن دلایل این اداره تنها بهانه‌ای برای پوشاندن نقاط ضعف است .

اداره تجارت متذکر شد ترس‌از اعتصاب که در شش ماهه اول سال فشار زیادی بر اقتصاد آمریکا وارد میکرد رقم‌واردات مس و فولاد را به بالاترین نقطه رسانیده بطوریکه دراین مدت این رقم‌به‌ششصد میلیون دلار رسیده است .

واردات فولاد در ماه ژوئن با کاهشی ناچیز کمتر از ماه مه‌روبرو بود لیکن درمورد افزایش واردات یا کاهش بسیار ناچیز آن که تاثیری ندارد واردکنندگان‌را مقصردانست.

اداره تجارت اشاره کرده است که ممکن است بعلت تعطیل ده‌روز آخر ژوئن‌شرکت «سن‌لورن»واردات فولاد در ماه ژوئیه بالاتر رود چون این تعطیل باعث شده فولاد های حمل نشده و باقیمانده درشرکت جزء ارقام ماه ژوئیه بحساب آید.

مشکل جدی‌دیگر واردات‌اتومبیل است . واردات اتومبیل نسبت به صادرات آن در نیمه اول سال‌جاری ۸ر۸۲ میلیون دلار افزایش نشان می‌دهد واین مقدار تقریبا دوبرابر نیمه اول سال قبل است

ولی اداره تجارت کوچکترین اظهار نظری راجع به افزایش آینده آن نکرده است .

باوجود همه عوامل مخالف، نشانه هائی از بهتر شدن وضع در بعضی امور بچشم میخورد :

دولت در نظر دارد با ده درصد مالیات اضافی که تصویب شده است بوسیله جلوگیری ازافزایش قیمتهای داخلی حالت‌رقابتی‌آمریکا رادر خارج تقویت کند لکن‌اثرات اصلی این قانون زودتر از سال آینده مشاهده نخواهد شد .

همچنین با ازدیاد مالیات انتظار می‌رود تقاضای واردات پائین‌آمده ضمنا از ترقی نامتناسب درآمدها جلوگیری شود تارشد اقتصادی آهسته‌ای برای آمریکا بوجود آید.این‌رشد اقتصادی‌دربرنامه‌های

اقتصاد جهان

نیمه دوم امسال پیش بینی شده است

انتظار میرود که از اول ژوئیه تقاضا برای صادرات آمریکا در کشور های ژاپن ، انگلستان و بخصوص کشور های اروپای غربی بالا رود .

بورس تهران

معامله سهام دربورس‌تهران

در جلسه دیروز بورس تهران اسناد خزانه و سهام بانك توسعه صنعتی و معدنی مورد معامله قرار گرفت .

دراین جلسه اسناد خزانه سه ماهه مورد معامله‌قرارگرفت وارزش سهام بمدت ٤۲روز هر سهم۱۰۰۶۰ ریال‌و ٤۷ روز ۱۰۰۵۰ ریال‌معامله شد .

در جلسه دیروز همچنین بیش از هزار سهم بانك توسعه صنعتی و معدنی مورد معامله قرار گرفت و حداکثر قیمت‌به ۱۲۱۰ ریال رسید.

در ششماه سال مسیحی جاری

تولید نفت لیبی ۸ر۶۴ درصد افزایش یافت

نفت

تولید نفت لیبی در شش ماهه‌اول سال ۱۹۶۸ نسبت به سال گذشته ٦٤ر۸ در صد افزایش یافته است این افزایش ناشی از دو علت است یکی اینکه شرکت های عامل در لیبی بجز شرکت پان‌آمریکن افزایش تولید داشته‌اندو دیگراینکه در ارقام شش ماهه اول سال گذشته کاهش تولید ناشی از جنك خاور میانه عربی منعکس شده بود .

در دو ماهه اول سال جاری نیز تولید نفت لیبی با افزایش‌بیسابقه‌ای توام بوده . در ماه گذشته تولید نفت لیبی با مقدار ۲ر۷ میلیون‌بشکه درروز رکورد جدیدی را دارا شد سهم شرکت اکسیدنتال که هنوز ۵ ماه از آغاز بهره‌برداری آن نمیگذرد ۱۸ در صد افزایش داشته است .

رکود در بازار اصفهان

بازار شهرستانها

بازارتجارت‌اصفهان درهفته گذشته ساکت‌بودومعامله اجناس‌بازرگانی رونقی نداشت و تغییراتی دراجناس تجارتی بوجود نیامد .

مظنه چندقلم از کالاهای‌تجارتی بشرح زیر بود .

*** خشکبار**

معاملات انواع خشکبار ساکت بود مغزبادام شهری هرکیلو ۱۷ ریال ، مغزبادام تلخ ٤۵ریال ،بادام محب‌علی ۲۰۰ ریال و بادام نجف‌ـ آبادی هرکیلو ۲۶ ریال معامله‌می شد .

● پوست وروده

معاملات پوست وروده بعلت گرمی هوا رونقی نداشت و بازار صادراتی آن نیز راکد بود. پوست قصابی هرجلد ۱۸۰ تا ۱۹۰ ریال، پوست‌بزی ۵۰ ریال،روده گوسفند هررشته ٤۰ تا۵۰ریال و روده‌بزی هررشته ۱۰تا ۱۵ ریال بود .

*** کتیرا**

مقداری کتیرای مفتولی تازه به بازار عرضه شد ولی معاملات‌آن بعلت رکودصادراتی رونقی نداشت کتیرای مفتولی درجه یك هرکیلو ۸۶۰ ریال ، درجه دو ۷۵۰ ریال ، درجه سه هرکیلو۶٤۰ ریال معامله میشد .

*** آهن**

معاملات آهن بعلت گرمی هوا کاهش یافت و کمبود عملیات ساختمانی در میزان فروش آهن موثر افتاد آهن نبشی جور هرکیلو ۱۶ ریال ،آهن ورق سفید هرکیلو ۲۳ریال وتیرآهن هرکیلو ۱٤ر۵۰ ریال معامله میشد .

● چای

خرید و فروش چای داخلی رونقی نداشت چای شکسته هر کیلو ۳۵۰ تا ۶۰۰ ریال ، چای قلمی ٤۰۰ تا ۵۰۰ ریال ، چای باروتی کلکته هرکیلو٤۵۰ تا۵۵۰ ریال بفروش میرسید .

یك شرکت بین‌المللی

برای پخش و فروش جنسی که برای مردان مصرف روزانه داردیك‌نماینده انحصاری‌نیازمند است‌داوطلبان با صندوق پستی شماره ۶۹۲ بزبانهای انگلیسی یافرانسه مکاتبه نمایند .

بهترین پس‌اندازها

پس‌انداز مسکن بانك رهنی ایران است

زیرا باافتتاح یك حساب درصندوق پس‌انداز مسکن بانك رهنی‌ایران ضمن آنکه بالاترین بهره به سپرده شما تعلق میگیرد وجوائز باارزشی‌که مبلغ‌کل آن ۳۰۰ر۰۰۰ر۵ ریال است بقید قرعه‌به صاحب حساب اصابت میکند تا یك برابرونیم‌سپرده‌خود رانیز میتوانید وام پانزده ساله دریافت دارید‌که خانه دلخواه خودرا بنا کنید .

بنابراین هرچه زودتر برای خود و فرزندانتان دریکی ازشعب بانك رهنی ایران

حساب پس‌انداز مسکن افتتاح فرمائید .

اصفهان سردخانه ۵۰۰۰ تن گازر

ورزش

پایان مسابقات بیستمین دوره بسکتبال قهرمانی ایران

دختران اصفهان و پسران خوزستان، هر کدام یک نیمه بر تهران قهرمان پیروز شدند

● چهره‌های شهرستانی در بابل نشان دادند که لیاقت پیراهن «ملی» را دارند

● «ایلین ملکیان» چهره ناآشنای اصفهان یك نیمه به تنهائی باتیم تهران جنگید!

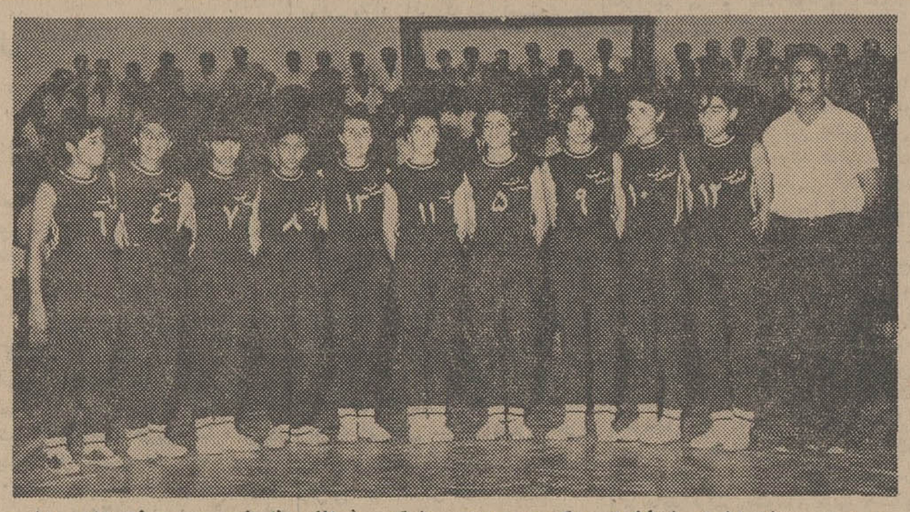

این تیم دختران اصفهان است که دردیدار پرشکوه فینال یك نیمه بر دختران تهران پیروز بود!

بیستمین دوره مسابقات بسکتبال قهرمانی ایران سرانجام با برتری تیم‌های تهران در گروه مردان و زنان به‌پایان رسید، دراین دوره مسابقات ۱۷تیم شرکت داشتند و سالن سرپوشیده رضاپهلوی در بابل طول ده روز شاهد هیجان، شادی، پیروزی و غم شکست برای تیمهای شرکت کننده بود، بازی ها در یك سطح قابل بحث انجام شد و تیمها عموما از چهره های جوان برخوردار بودند، از جمع ۱۷تیم حاضر دراین‌دوره مسابقات هفت تیم رابانوان شهرستانی تشکیل داده بودند و اگر بیاد بیاوریم که دردوره قبل رضائیه‌میهماندار سه تیم از گروه بانوان بود و با تیم وجود داشت: تهران، اصفهان و کرمانشاه که سال قبل به ترتیب سکوهای اول تا سوم مسابقات را تصاحب کرده بودند، ازاین سه که بگذریم چهار تیم مازندران، گیلان، تبریز، خوزستان برای اولین بار به‌این دوره مسابقات‌قدم گذارده بودند، در آغاز، تیم تبریز خوب درخشید و پیروزی‌این تیم در شب نخست بر مازندران که عنوان قهرمانی آموزشگاهی‌را در بازی های شیراز بدست‌آورده بود، این امید را بوجود آورد که دراین دوره شاهد ظهور یك تیم نودر گروه بانوان باشیم. اما در طول بازیها نتوانست چون شب نخست استوار بماند، وسرانجام تیم اصفهان بودند، تیمی که‌حتی یك چهره ملی در آن وجود ندارد و برای فدراسیون های ورزشی‌ما که‌فقط دایره دیدشان محیط‌تهران است دشوار بنظر میرسد، یك چهره شهرستانی درجمع‌نفرات‌ملی پوش تهران قرار گیرد!

همین طرز فکر محدود درگذشته اسرائیلیان که عموما ملی پوش‌می باشند جمعا در وقت اول فقط۱۷ امتیاز توانست صاحب شود و این کمتر از پوئن تیم اصفهان در وقت اول بود و از ۱۵ امتیازی که‌ملکیان به تنهائی بدست‌آورد فقط دوامتیاز بیشتر بود آنوقت واقعیت چهره های بدون نام شهرستانی بیشتر جلوه گرمیشود.

تیم دختران اصفهان بعداز این برتری چشم گیر در وقت دوم با وجود اینکه آهنگ زیبای بازی خود را حفظ کرده بود، بعلت خستگی ونداشتن نفرات‌هم ارز با حاضرین در میدان نتوانست از مهره‌های تازه نفس استفاده کند و برتری مطلق تهران از دقیقه۵ نیمه دوم بلطف‌امکانات جسمانی و قدرت انفرادی بیشتر این تیم آغاز شد،و سرانجام تهران ۳۴ـ۵۵ پیروز و فاتح جام قهرمانی ایران شد.

رویهم رفته تهران در این دیدار نتوانست آهنگ دلنشین گذشته را داشته باشد و عموما نفرات انفرادی عمل می‌کردند.

درهرحال علیرغم این پیروزی باید قبول کرد در وقت‌اول‌اصفهان خوب درخشید و تهران بی‌هدف بازی کرد، به‌این ترتیب اصفهان دراین دیدار نمایشگر، رویداد تازه‌ای بود که بدون تردید در ورزش بانوان‌بخصوص شهرستانها آغاز یك امید خواهد بود و حالا این فدراسیون بسکتبال کشور است که باید نشان دهد، قدرت پرورش این استعدادهای‌فراموش شده شهرستانی را دارد و تنها به تهران نگاه نمیکند.

شگفتی برای‌پسران خوزستان.

آخرین دیدار را در سالنی که از فریادو خروش سه‌هزارتماشاگر زن و مرد میلرزد پسران تهران با خوزستان آغاز کردند، برای شناسائی بیشتر بیاد می‌آوریم که دوسال قبل درتهران فرزندان سرزمین‌نفت باپیروزی بدون تردید صاحب جام‌قهرمانی ایران شدند، سال گذشته دررضائیه در دیداری هیجان انگیز تهران از خوزستان انتقام گرفت و باین ترتیب سومین سال‌را دوتیم‌در یك حالت‌پراضطراب آغاز کردند. تهران در صدربازی های مقدماتی دسته «الف» و خوزستان پیشتاز بازی‌های مقدماتی در دسته«ب» به آسانی برمازندران و خراسان تیم‌های دوم دسته ها پیروز شدندوبعداز این دو پیروزی خراسان ـ مازندران راشکست داد و صاحب عنوان سوم شد، باین ترتیب تهران ـ خوزستان برای عنوانهای اول و دوم دیدار اوج را آغاز کردند، درتیم خوزستان با غیبت‌دوچهره بزرگ «مجیدتوفیق» و «خضایارنگیتی» چهره‌های جوان این تیم تنها به‌امید سروش نگهبان و اسد برومی بازی را آغاز کردند، در حالیکه همه بزرگان تهران، مسعود ماهتابانی ـ محمود عدل ـ مرتضی‌مازیار ـ نادر کاشانی ـ رضا مشحون ـ داود حداد ـ منوچهر سولنك و سایر چهره های امید یکجا گرد آمده بودند تاپیروزی گذشته را تکرار کنند، بازی با سرعت و هیجان فراوان آغاز شد، و وقت‌اول باشگفتی ۳۱ـ۳۶ بسود خوزستان به‌پایان رسید، سروش نگهبان و اسدبرومی در مقابل بزرگان تهران برتری مسلم خودرا با پشتیبانی سایر چهره‌های امید چون باقر خانچی ـ ژوزف زاخاری‌و محمد محمدی نشان دادند، ولی این تیم نیز چون اصفهان‌تنها امید خود را روی همین چهره‌های برتر خلاصه کرده بود و قدرت استفاده از نفرات ذخیره را دراین سطح نداشت درحالیکه تهران با دارا بودن چهره‌های فراوان در هر شرایطی مهره‌های تازه‌نفس بمیدان میفرستاد، تا دقیقه۸وقت دوم این برتری برای خوزستان باقی ماند و امتیاز ها به۴۷ـ۵۰ بنفع خوزستان رسید ولی‌ازاین لحظه به‌بعدبرتری تهران آشکار شد و زمانی‌که در دقیقه ۱۳ اسدبرومی بعدازه‌خطای شخصی ناچار به‌ترك میدان شد یکباره تعادل بازی از میان رفت و تهران اوج‌قدرت خودرا بنمایش گذارد تاآنجا که‌در پایان ۶۹ـ۹۱ تهران پیروز شد، بااین پیروزی تهران باردیگر صاحب‌جام قهرمانی ایران شد ولی این بحثی است که باید در «تفسیری» جداگانه واقعا چهره‌ها و امکانات تهران و شهرستانها را بررسی کنیم و مادر شماره های آینده این وظیفه را انجام خواهیم داد، بهرحال‌رده‌بندی بیستمین دوره مسابقات قهرمانی ایران در شب پایان به‌این شرح اعلام گردید:

نتایج کلی

دختران: ۱ـ تهران، ۲ـاصفهان، ۳ـ کرمانشاه، ۴ـ مازندران، ۵ـ تبریز، ۶ـ گیلان، ۷ـخوزستان.

پسران: ۱ـتهران، ۲ـ خوزستان ۳ـ خراسان، ۴ـ مازندران، ۵ـ همدان، ۶ـ فارس، ۷ـ کرمانشاه، ۸ـ اصفهان، ۹ـ گیلان، ۱۰ـ آذربایجان غربی.

الیزابت داودیان ازاصفهان ومینا مجبی از تهران درآغاز دیدار فینال

تیم مردان‌تهران فتح رضائیه را تجدید کرد ولی بااینهمه خوزستانیها در وقت اول ۳۱ـ۳۶ پیروز شدند!

میهماندار جمعا چهار تیم در جدول مسابقات بازی ها رادنبال کردند، گرایش هفت تیم در این‌دوره‌امیدی نو برای بسکتبال بانوان کشورمی باشد

*** تیمها چگونه بودند**

در جمع هفت تیم حاضر بانوان در این دوره فقط سه چهره آشنا در شب پایان رده بندی عنوان ها برای مقام‌اول تا سوم چون گذشته تکرار شد، منتها بااین تفاوت‌که تیم دختران اصفهان زنك خطر را برای تهران بصدا در آورد.

به این ترتیب که در بازی سرنوشت تهران یابهتر بگوئیم ملی پوشان ایران یك نیمه مغلوب اجازه نداده است‌شهرستان های‌ما باامید رشته های ورزشی رادنبال کنند، وماامید داریم فدراسیون کنونی بسکتبال با قبول این‌واقعیت که‌چهره های شهرستانی‌اگرشانس آزمایشهای بزرك داشته باشند، قادر خواهند بود پدیده های‌تازه‌ای برای ورزش ما بوجود آورندومهره های شهرستانی را فراموش‌نکنند.

● چهره برتر فینال

برای نمونه در گروه بانوان، ایلین ملکیان کاپیتان تیم اصفهان رابا شماره ۷ بیاد میاوریم در دیدار مقابل تیم تهران، یعنی در حقیقت مهره‌هائی که بار هابا لباس ملی‌ما در مقابل کشور های خارج ظاهر شده اند!و حالا در سری بازیهای قهرمانی با پیراهن تهران بمیدان آمده‌اند، این‌ایلین‌ملکیان‌چهره‌ای که‌نه تاکنون مسابقات‌خارجی دیده ونه سفری به کشورهای دورونزدیك برای برگزاری مسابقه‌ای داشته است، به تنهائی طول نیمه اول در حالیکه تمام چهره‌های برترتهران میکوشیدند مزاحم او باشند از۱۸ پوئن تیم اصفهان ۱۵ امتیاز رابه تنهائی بدست اورد و اگر بیاد بیاوریم تهران با چهره‌هائی چون سیمین شفیعی، ساتیك دومانیان، زیبا افلاطون‌آناهید اراکلیان، مینا محبی، هراچیك گریگوریان، نینا زرگر صالح، فرشته گلستانه، لیلاامامی، مینا رکنی‌و استرلا

دنیای ورزش

● ویگو (اسپانیا)

در دومین روز مسابقات بسکتبال جوانان‌اروپا دردسته «آ»تیم بسکتبال لهستان۵۵ـ ۵۷ برتیم اسرائیل‌غلبه کرد و ترکیه ۵۵ـ ۸۸ اتریش را شکست داد.

در گروه «ب» یونان باتیم آلمان غربی روبرو شد که ۵۲ـ۶۵ منجربه پیروزی‌یونان گردید.

در حال حاضر پس از انجام دومین روز مسابقات در گروه «آ» دو تیم لهستان و شوروی هر یك چهار امتیاز دارند و ایتالیا و ترکیه سه امتیاز و اسرائیل و اتریش هر یك دو امتیاز.

در گروه «ب» نیز پس از پایان دومین دور مسابقات‌سه تیم یوگوسلاوی، یونان و اسپانیا با داشتن چهار امتیاز، هرسه درصدر قرارگرفته‌اند.

*** لوس‌آنجلس (آمریکا)**

مانوئل ماتیوز وزنه بردار جوان مکزیکی، شب گذشته موفق شد رکورد حرکت پرس دسته پروزن جوانان‌دنیا را بشکند رکورد تازه ۱۱۸٫۵ کیلو گرم می‌باشد. رکورد قبلی بمقدار ۱۱۸ کیلو متعلق بخود او بود که دو هفته قبل بدست آمده بود.

● ویگو (اسپانیا)

طبق آخرین اخبار رسیده از مسابقات قهرمانی بسکتبال جوانان اروپا، در دور سوم‌این نتایج حاصل شده است.

آلمان غربی با یونان ۵۲ـ ۶۵ به نفع آلمان غربی ـ شوروی ـ ایتالیا ۴۶ـ۶۰ به سود شوروی ـ یوگوسلاوی با چکسلواکی ۷۰ـ۹۰بسود یوگوسلاوی

خداحافظی

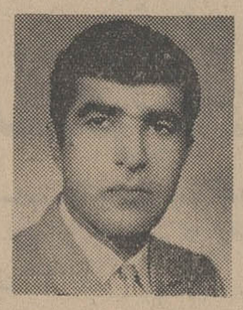

چون برای‌مدت ۳سال عازم‌پاریس هستم بدینوسیله از کلیه دوستان وآشنایان و اقوام خودم خداحافظی مینمایم.

تبریز ـ دکتر صادق هریسیچان

آگهی مناقصه شماره ۴۰

شرکت سهامی برق منطقه‌ای‌اصفهان مقداری وسایل‌روشنائی ولوازم غیر صنعتی مورد نیاز خودرا از طریق مناقصه عمومی تحویل انبار اصفهان از محل طرح سازمان برنامه خریداری مینماید.

داوطلبان شرکت در مناقصه می توانند‌از تاریخ پنجشنبه‌هفدهم امرداد ماه چهل و هفت الی سه شنبه پنجم شهریور ماه چهل‌و هفت باپرداخت مبلغ یکصدریال‌مدارك مناقصه رااز دفتر این شرکت در تهران خیابان میکده جنب سازمان آب تهران و یا دفتر مرکزی شرکت در اصفها ن‌خیابان کمال‌الدین اسمعیل شماره ۷۸ اخذ و پیشنهاد خودرا حد اکثر تا ساعت نه صبح روز یکشنبه هفدهم شهریور ماه چهل و هفت در مقابل رسید بدفتر مرکزی شرکت تحویل نمایند. الف ۴۸۲۶

شرکت سهامی برق منطقه‌ای اصفهان

آگهی‌مناقصه شماره ۱۵ تاریخ ۸ر۵ر۴۷

جهت مصرف‌یك قلم گوشت گوسفند بمقدار ۴۴۱۴۲ کیلو گرم پادگان‌های دوآب سیاری شیرگاه را طبق برگ‌مشخصات از طریق مناقصه خریداری مینماید.

پیشنهاد دهندگان می توانند بامراجعه بسر رشته داری لشگر ۱ گارد واقع در پادگان عشرت آباد تهران و یا پادگان های فوق الذکر وملاحظه نمونه مشخصات جنس و دریافت برگ شرایط و مشخصات معامله پیشنهاد خودرا طبق مفاد مندرج درشرایط معامله تنظیم و تاساعت ده روز ۳۰ر۵ر۴۷ بدفتر سررشته‌داری لشگر تسلیم نمایند. الف ۳۸۳۷

سررشته داری لشگر ۱ گارد

۱ـ ۲ آـ۲۸۱۱۶

آگهی استخدام استادیار

دانشکده حقوق و علوم سیاسی سه نفر استادیار بشرح زیر از طریق‌مسابقه انتخاب مینماید.

۱ـ یکنفر استادیار برای تدریس قوانین مالیه ایران وبودجه ومحاسبات عمومی.

۲ـ یکنفر استادیار برای تدریس خدمات عمومی.

۳ـ یکنفر استادیار برای تدریس تاریخ حقوق ایران.

داوطلبان باید از تاریخ انتشار آگهی لغایت چهار ماه آخرین مدرك تحصیلی خود را بانضمام یك برگ رونوشت شناسنامه و دوقطعه عکس باداره دبیرخانه دانشکده حقوق تسلیم نمایند.

تاریخ برگزاری مسابقه و ترتیب اجرای‌آن ازطرف بدبیرخانه دانشکده حقوق باطلاع داوطلبان خواهد رسید. الف ۴۸۳۴

آـ۲۸۱۳۰

اداره دبیرخانه دانشکده حقوق

آگهی حراج

سازمان آب و برق آذربایجان تعداد ۸۴ دستگاه ماشین‌آلات کشاورزی و راهسازی مستعمل و فرسوده مربوط بقسمت عمران دشت مغان موجود در پارسا آباد مغان را از طریق حراج‌عمومی از تاریخ‌دو شنبه چهارم لغایت پنجشنبه هفتم شهریور ماه جاری بفروش میرساند.

داوطلبان شرکت دراین حراج می توانند در محل از ماشین آلات مزبور بازدید و در تاریخهای تعیین شده در حراج شرکت نمایند الف ۲۷۴۵ سازمان آب وبرق آذربایجان

آگهی انتخاب دومین‌دوره حسابداری رسمی

بنا به اختیارات حاصله از ماده ۲۷۵ قانون مالیات های مستقیم مصوب اسفند ماه ۴۵ و بر طبق آئین نامه اجرائی ماده ۲۷۷ همان قانون شرایط و طرز انتخاب دومین دوره حسابداری رسمی را بشرح‌زیر آگهی مینماید.

الف ـ ماده ۱ شرایط انتخاب حسابداران رسمی عبارتست از

۱ـعدم سوء پیشینه

۲ـحسن شهرت

۳داشتن درجه لیسانس یابالاتر در حسابداری یا گواهی‌پایان دوره تحصیلات حسابداری و حسابرسی از مراجع رسمی خارجی که مورد قبول شورا باشد و لااقل پنجسال سابقه کار حسابداری و حسابرسی که حداقل سه‌سال آن در ایران باشد (سابقه کار حسابداری و حسابرسی پس از اخذ مارك تحصیلی موردنظر خواهدبود)

۴ـعدم اشتغال بخدمت در موسسات دولتی و یا وابسته بدولت وشهرداری ها و موسسات وابسته بشهرداری

ب ـ مفادبند ۴ماده مزبور تا انقضاء دو سال از تاریخ انتشار اولین آگهی فهرست اسامی حسابداران رسمی انتخاب شده (۴۷ر۳۱۸)لازم الرعایة نخواهد بود بنابر این‌برای انتخاب‌دومین دوره واجدین شرایط می‌توانند درخواست خودرا طبق نمونه‌ای که در دفتر کل مالیاتی موجود است تنظیم و حد اکثر تا تاریخ اول آذرماه ۴۷ تسلیم دفتر مزبور نمایند تامورد‌رسیدگی کمسیون تشخیص صلاحیت و معرفی قرار گیرد. الف ۴۷۳۸

مدیر کل دفتر فنی مالیاتی. هادوی

۱ـ۲ آـ۲۷۹۳۸

انجمن دوستیخرگان بانوان

از امروز نامنویسی و تشکیل میشود:

کلاسهای تابستانی

دوره از ۱۵ روز تاسه ماه

بابهترین دبیران، صدراکثر امکانات وبهترین شرایط

خیاطی ـ آشپزی ـ منشیگری ـ ماشین‌نویسی ـ آرایش‌وزیبائی ـ نقشه‌کشی ـ کتابداری ـ گلسازی ـ گل‌آرائی ـ رقص وموسیقی ـ فارسی کمکهای اولیه ـ سنگدوزی و ...

برای نامنویسی به بیرخانه انجمن دوستیخرگان و بانوان

(خیابان بهار شمالی ـ نبش نامجو ـ

تلفن های ۷۵۶۸۳۱ و ۷۶۴۹۸۴) مراجعه فرمائید

خبرهای روز

شاهنشاه از تاسیسات آب وبرق‌منطقه سفیدرود بازدید فرمودند

بنابگزارش خبرنگارما دررشت: صبح‌امروزشاهنشاه آریامهر بمنظور بازدید از تاسیسات آب‌و برق‌منطقه سفیدرود با هلیکوپتر به گیلان تشریف‌فرما شدند. هلیکوپترحامل شاهنشاه درحالی که شخصا آنرا هدایت میفرمودند مقارن ساعت نه‌وسی دقیقه‌صبح‌در محوطه‌سازمان دامداری ارتش که‌در نزدیکی‌رشت قرار دارد بزمین نشست و آقایان رزمآرا وزیرآب و برق ، استاندار گیلان ، روسای ادارات کشوری و لشکری از مقدم ملوکانه استقبال نمودند .

شاهنشاه آریامهر بلافاصله از تاسیسات دامپروری ارتش ، سد «تاریك» سد سنگر و کانال آب‌بر فومن بازدید فرمودند .

رئیس هیئت بازرسی شاهنشاهی در شیراز گفت
ما با مردم تماس میگیریم نه با روسا

بنابامر شاهنشاه آریامهر ما برای رسیدگی به درد های مردم استان فارس باین منطقه امده‌ایم و در واقع بازدس شاه‌و مردم‌هستیم زیرا من در روز شرفیابی پی‌بردم که شاهنشاه تاچه حد در فکرمردم هستند .

مطالب بالا را تیمسار علوی‌مقدم رئیس هیئت بازرسی شاهنشاهی اعزامی به فارس به خبرنگار مادر شیراز گفت .

گزارش خبرنگار ما در شیراز حاکیست: صبح امروز جلسه‌ای‌به منظور اشنائی مدیران مطبوعات محلی و خبرنگاران جراید مرکز با بازرسان اعزامی در استانداری فارس تشکیل شد ، در این‌جلسه تیمسار علوی مقدم اظهار داشت : ما باین استان امده‌ایم که بمیان توده های محروم برویم زیرا شاهنشاه آریامهر کرارادرفرمایشات خود تاکید فرموده‌اند که‌بازرسان شاهنشاهی بجای نشست وبرخاست باروسا و مامورین عالیرتبه بایدبا کسبه و مردم کوچه و بازار تماس داشته و مشکلات انها را جویا شوند رئیس‌هیات‌بازرسی‌شاهنشاهی افزود : ما برای بازرسی ان‌عده از مامورین دولت باستان ها مسافرت میکنیم که کارمردم راراه نیندا‌خته و آنان را مدتها سر - گردان و بلاتکلیف نگه‌میدارند،و پس از بررسی و تحقیق کامل به مامور خطا کار رحم نمیکنیم چون موجب تضییع حق مامورین‌صالح میشود .

تیمسار علوی مقدم سپس برنامه کار هیئت را در استان فارس‌برای مدیران جراید وخبرنگاران‌تشریح نمود .

هیئت بازرسی شاهنشاهی‌ازفردا صبح کار خود را در ساختمان‌جدید شیرو خورشید سرخ شیراز اغاز میکند .

جاده قزوین تعریض میشود

طرح امتداد اتوبان کرج تا قزوین که‌اعتبار آن نیز بمبلغ دویست میلیون تومان تصویب شده‌بودتغییر کرد واعلام شد که جاده موجود قزوین تعریض و پهنای آن به‌سی مترافزایش داده‌خواهدشد .

راه تهران قزوین از پررفت‌وآمد ترین راههای ایران است وچهارراه اصلی جنوب ، شمال، شمالغرب و غرب ایران از طریق این راه به تهران مربوط میگردد .

وزارت راه در صدد است تا با اجرای‌طرحی‌راه‌تهران‌قم‌را که‌درحال حاضر بابیچ‌وخم‌های تندراه‌پرخطری بشمار میرود تعریض واصلاح‌نماید.

مدیر کل ثبت

بقیه‌از صفحه اول

مشاور وزیر کشور تعیین گردید.

همچنین آقایان نورالدین سنجادی بسمت رئیس اداره قائم مقامی و نظارت و افراسیاب کرجی بسمت معاون اداره قائم مقامی و نظارت منصوب شدند .

آقایان بابك مستوفی بسمت فرماندار سمنان و معاون فرماندار کل سمنان ، محمد علی‌شیخ - الاسلامی فرماندار بروجرد ، رحیم مجد فراهانی فرماندار الیگودرز، محمد علی نجم زاده فرماندارجهرم، محمد طاهر کرجی فرماندارابویر احمد،شهاب الدین شهابی‌فرماندار شهر ری ، محمد رضا محقق فرماندار نیشابور ، عدالت قدیمی فرماندار مشگین شهر ، اصغر نراقی فرماندار تربت جام ،ضیاء - الدین اینانلو ظفری فرماندارمیانه، جمال‌الدین ازادفرماندار خمین ، محمد حسین حاجی فرماندارساوه و اصغر ملکی شهابی کفیل فرمانداری دهلران تعیین گردیدند.

اولین کنکور دانشگاه تهران

روزیکشنبه آینده برگزار میشود

امروز شرکت کنندگان گروه های پنجم و ششم دانشگاه تهران کارت ورود بجلسه امتحان خودرا دریافت میدارند .

همچنین کسانیکه در گروههای اول تا چهارم شرکت نموده و کارتهای خود را در روزهای گذشته بعللی دریافت نکرده بودند امروز صبح مراجعه و کارتهای خود را گرفتند .

تا ساعت هفت بعدازظهرامروز توزیع کارت های کلیه شرکت - کنندگان در کنکور دانشگاه‌تهران خاتمه می‌پذیرد و صبح روزیکشنبه بیستم مردادماه کنکور دانشگاه تهران آغاز میگردد و شش روز بطول میانجامد .

صبح روز یکشنبه اولین کنکور در گروه‌طبیعی خواهد بود که متجاوز از هشت هزار نفر ثبت نام نموده و کارت خود را دریافت داشته‌اند .

از هم‌اکنون دانشگاه تهران‌خود را آماده‌برگزاری کنکور بزرك خود نموده است و سالنهائیکه‌قرار است در آنها کنکور برگزارشود از همه لحاظ آماده شده‌اند .

برنامه تلویزیون‌های اروپا و آمریکا
از تلویزیون های تهران دیده میشود

وزارت پست‌و تلگراف‌طرح‌ساختمان ایستگاه قمرمصنوعی ایران‌را برای مطالعه‌به مهندس مشاور واگذار کرد . این ایستگاه در نزدیکی شهر همدان ساخته میشود و پس‌از تکمیل با اقمار مصنوعی که در مدارنیمکره‌جنوبی وباشرکت چهل کشور به‌فضا پرتاب خواهد شد ارتباط برقرار خواهد کرد .

وزارت پست‌و تلگراف‌اعلام کرد که‌از طریق ارتباط با قمر مصنوعی میتوان باکشور های اروپا وامریکا برنامه های مخابراتی و تلویزیونی مبادله کرد و پس‌از دایر شدن ایستگاه قمرمصنوعی ایران‌دردامنه کوه الوند دستگاه های گیرنده تلویزیونی تهران میتوانند برنامه های تلویزیون های اروپاو امریکا راپخش کنند .

مشکلات چاپخانه‌ها

بعد از ظهر دیروز هیئت مدیره سندیکای مرکزی صنعت چاپ‌با آقای نخست‌وزیر ملاقات کرد و پیرامون مشکلات کارچاپخانه ها و رقابت غیرعادلانه چاپخانه های‌دولتی باچاپخانه‌های بخش خصوصی‌ومسائل دیگر توضیحاتی باطلاع آقای‌نخست‌وزیر رسانید . اعضای هیئت‌مدیره تقاضا کردند دراین موقع که دولت درهمه قسمتها کار مردم را بدست مردم می‌سپارد ، برای جلوگیری از توسعه و تاسیس چاپخانه های‌دولتی که بموجب قانون بودجه سال ۱۳۴۳ کل کشور نیز منع شده‌است و همچنین رسیدگی بسایر مشکلات‌این صنف ، دستورات موکد صادرنماید. آقای نخست‌وزیر دستورداد کمیته‌ای زیرنظر آقای دکتر نصیری وزیر مشاوروباشرکت‌نمایندگان‌تام‌الاختیار وزارت‌خانه‌های مسئول تشکیل‌وباین مشکلات رسیدگی و نسبت باجرای ماده قانونی انتقال چاپخانه های‌دولتی غیرلازم به‌بخش خصوصی گزارش لازم برای تصویب دولت تهیه کند.

از ورود مسافران بداخل دریا جلوگیری شد

تعطیل جشن مشروطیت ،باردیگر عده‌ای از کارمندان موسسات‌دولتی و طبقات مختلف مردم را بسواحل دریای مازندران کشاند و از بعداز ظهر دیروز تا صبح امروز هزاران نفر از مردم تهران و شهرستان ها با استفاده از صد ها وسیله نقلیه خود را بکنار دریا رساندند .

بنابگزارش خبرنگاران اطلاعات در شهر های ساحلی : دریای‌شمال همچنان طوفانی و منقلب است و بدستور استاندار گیلان ، امروزاز ورود مسافران‌بدریا جلوگیری‌بعمل آمد .

در خلیج فارس قایق زوار پاکستانی غرق شد

روز گذشته هنگامیکه نوزده‌نفر زن‌ومرد و کودك از اتباع پاکستان ازراه دریا عازم زیارت عتبات بودند بعلت نامعلومی قایق حامل آنان در خلیج فارس سوراخ شدو غرق گردید .

سرنشینان قایق باتلاش فراوان خودرا بساحل رسانیدند . ولی‌مردی ازآنان که قصد داشت بافرزندش خودرا بساحل برساند هردو دردریا غرق شدند .

تصمیمات کنفرانس رامسر

● در کنفرانس‌رامسر علاوه بر ۱۲ نفر اعضای‌شرکت کننده یك هیئت ۴۰ نفری بعنوان‌مشاور‌حضوردارند

● وزیر علوم‌دررامسر گفت: تکلیف روسای دانشگاه‌ها‌ی کشوربعداز‌کنفرانس روشن میشود

کنفرانس عالی امور آموزشی دانشگاه ها ساعت ۸ صبح فردا در پیشگاه شاهنشاه آریامهر در سالن کاخ سلطنتی رامسر تشکیل میگردد

امروز آقای امیرعباس هویدا نخست وزیر با «ارتا لسی» وسایر شرکت کنندگان در کنفرانس با هواپیما واتومبیل عازم شمال‌شدند.

شرکت کنندگان

در کنفرانس فردا که طی آن طرحها و برنامه انقلابی‌آموزش‌عالی تنظیم میشود علاوه بر نخست وزیر و وزیر علوم و آموزش‌عالی‌شخصیت های‌برجسته علمی‌و اقتصادی‌مملکت نیز شرکت میکنند که‌عبارتند از:

آقایان صفی اصفیاء مدیر عامل سازمان برنامه ، کاظم‌زاده معاون نخست‌وزیر و رئیس دفتر بودجه ، خلیل کازرونی و عبدالله فریار، معاونین وزارت علوم ، شاهپوررامسخ، رضائی ، فرزانه‌فرو توکلی‌ازسازمان برنامه، اعتماد ازوزارت علوم، محمد مقدم‌معاون طرحهای‌دانشگاه‌تهران، دکتر مفیدی‌رئیس‌دانشکده‌بهداشت محمود صناعی استاددانشگاه‌تهران محمدی رئیس دانشکده الهیات ، فضل‌الله اکبری رئیس دانشکده علوم اداری دانشگاه‌تهران و عضو شورایعالی انقلاب اداری ،دکتر رفیعی رئیس دانشکده دندانپزشکی هوشنك شریفی رئیس دانشسرای عالی‌و چندتن از کارمندان وزارت علوم ، جمعی از کارشناسان علمی و تحقیقاتی نیز دعوت شده‌اند که‌در این کنفرانس شرکت میکنند .

● سفر نیمه‌تمام

امروز خبرنگاردانشگاهی ما کسب اطلاع کرد که‌ازپروفسور رضانایب‌التولیه دانشگاه اریامهر خواسته شده است که‌سفر اروپاو آمریکای خودرانا‌تمام گذاشته وبرای‌شرکت دراین کنفرانس بایران مراجعت نماید. یکی‌ازمقامات‌دانشگاه‌صنعتی آریامهر بخبرنگارما گفت : قرار است که اشب پروفسور رضا وارد تهران شود وفردادر کنفرانس‌رامسر شرکت نماید .

● در کنفرانس

آقای نخست‌وزیر مقارن ظهرامروز به‌نوشهر عزیمت کرد قبل‌از عزیمت قریب سه‌ساعت در دفتر کار خود مشغول بررسی کارهای‌خود بود .

آقای‌نخست‌وزیرفردادر کنفرانس مربوط بدانشگاه که‌در رامسر در پیشگاه شاهنشاه آریامهر تشکیل میشود شرکت خواهد کرد .

گزارش خبرنگار ماحاکی است نخست‌وزیر تاپایان هفته در شمال خواهد بود بعد از ایام کنفرانس دانشگاه‌ها‌بلافاصله‌شورایعالی‌اقتصاد درپیشگاه شاهنشاه تشکیل خواهد شد آقای نخست‌وزیر و عده‌ای از وزراو مقامات اقتصادی در این اجلاسیه شرکت دارند .پیش‌بینی میشود که این دو اجلاسیه تا روز پنجشنبه ادامه‌داشته باشد .

● افزایش دانشجو

یکی دیگر از موضوعاتی که‌در کنفرانس رامسر مورد بررسی قرار خواهد گرفت وروی آن تصمیم قطعی اتخاذ میشود تعیین حدود توسعه دانشگاهها ظرف پنجسال آینده ومیزان‌افزایش تعدادداشجو درشته های مختلف و مورد نیاز کشور است .

همانطور که قبلا اطلاع داده‌ایم روسای دانشگاه ها استعفا کرده‌اند لیکن استعفای آنان طبق مقررات واصول از طرف هیئت های امناء دانشگاه ها مورد بررسی قرار می‌گیرد ، هیئت های امنا مختارند که استعفای روسای دانشگاه ها را ردیا قبول کنند برای این منظور تاپایان هفته جاری یا اوایل هفته آینده هیئت‌های امناء دانشگاه هاتشکیل جلسه خواهند داد .

در جلسات هیئت های امناتصمیمات لازم اولا روی روسای دانشگاه ها ثانیا روی نحوه اجرای برنامه جدید دانشگاه ها اتخاذ خواهدشد .

● شاهنشاه دررامسر

گزارش خبرنگار ما در رامسر حاکیست :دیروزشاهنشاه آریامهر با هلیکوپتر از نوشهر وارد رامسر شدند و در کاخ سلطنتی اقامت فرمودند . همچنین از عصر دیروز عده‌ای از مسئولین وزارت علوم و آموزش عالی، کارشناسان سازمان برنامه با اتومبیل به رامسر آمدند و در هتل بزرك رامسر سکونت کردند .

مقارن ساعت یك بعداز ظهر امروز آقای هویدا نخست وزیر باتفاق آقای دکتر رهنما وزیرعلوم و اموزش عالی با هواپیما وارد رامسر شدند و مورد استقبال مامورین محلی و جمع دیگری که قبلا برای شرکت در کنفرانس به رامسر امدند قرار گرفتند .

ساعت یك‌و پنج دقیقه بعد از ظهر شاهنشاه اریامهر که بامدادامروز برشت عزیمت کرده بودند با هلیکوپتر وارد فرودگاه رامسر شدند و مورد استقبال آقای‌نخست وزیر و وزیر علوم و آقای‌اتابای و جمعی از رجال قرار گرفتند . شاهنشاه پس از نزول اجلال به فرودگاه چند دقیقه‌ای با آقای نخست وزیر مذاکره فرمودند و سپس باتفاق ایشان با اتومبیل که شاهنشاه شخصا انرا هدایت میفرمودند عازم کاخ والاحضرت شمس پهلوی گردیدند .

● ۱۲ نفر شرکت کننده

خبرنگار ما در رامسر اضافه نمود قرار است ساعت ۸ صبح‌فردا و تکلیف تعیین‌روسای دانشگاه‌ها‌ی کشوردر کنفرانس عالی اموزشی روشن میشود . سالن کاخ سلطنتی رامسر

پیشگاه شاهنشاه آریامهر تشکیل شود . بقرار اطلاع اعضای‌شرکت کننده در کنفرانس دوازده نفر هستند ولی یك هیئت چهل نفری نیز از مسئولان عالی کادرآموزشی کشور بعنوان مشاور در رامسر حضور دارند .

● بعد از کنفرانس

اخر وقت امروز خبرنگار ما در رامسر بوسیله تلفن اطلاع دادند ملاقاتی که باآقای دکتررهنماوزیر علوم و اموزش عالی دست داد از ایشان در باره انتخاب روسای دانشگاه های کشور سئوال‌شد. آقای دکتر رهنما گفت الساعه‌هیچ مطلبی ندارم بگویم فقط می‌توانم توضیح بدهم که تمام مسائلی که تاکنون مورد بحث قرار گرفته در جلسات کنفرانس مطرح خواهدشد و تکلیف تعیین‌روسای دانشگاه‌ها‌ی کشور بعد از کنفرانس‌روشن میشود .

مبارزات انتخاباتی امریکا با تشکیل کنوانسیون‌حزب جمهوری‌خواه باوج شدت خود رسیده‌است. کنوانسیون حزب جمهوریخواه امروز در میامی بیچ تشکیل شد.

این عکس از مراسم افتتاح کنوانسیون امروز گرفته شده ویك دختر خانم مینی‌ژوب پوش را نشان میدهد که خودش میرقصد ومی‌خواهد نلسون راکفلر فرماندار نیویورك ویکی‌ازکاندیداهای‌ریاست جمهوری را هم وارد معرکه‌کند . عکس رادیوئی اطلاعات

هر قدر فرودگاههای کشور مجهز باشند

بقیه‌از صفحه اول

پرواز تیمسار سپهبد خادمی مدیر عامل« هما » گروهی از اقایان سناتور ها و نمایندگان آذربایجان در مجلس شورایملی . ارباب‌جرا‌بد و اذربایجانیهای مقیم تهران شرکت داشتند .

قبل از این که هواپیما در فرودگاه تبریز بر زمین بنشیند تیمسار سپهبد خادمی مدیر عامل هواپیمائی ملی ایران با استفاده از دستگاه S.S.B هواپیما با اقای سرلك استاندار آذربایجان شرقی صحبت کردندو گفتند سر خلبان هواپیما اجازه میخواهد بنام نامی شاهنشاه اریامهردرفرودگاه تبریز بر زمین بنشیند و با این ترتیب خط هوائی تهران -تبریز رابکشاید .

هواپیمای جت « هما » برای نخستین بار در ساعت ۱۲ر۴۵دقیقه روز یکشنبه ۱۳ مرداد درفرودگاه تبریز بزمین نشست .

در فرودگاه تبریز آقای‌استاندار فرمانده لشگر ، روسای ادارات و مقامات محلی از میهمانان «هما» استقبال کردند و آقای سرلك طی سخنانی گفت اقدام هواپیمائی ملی ایران درایجادخط هوائی‌جت بین تهران- تبریز نه تنها ازنظارتباط سریع آذربایجان بادنیای‌خارج‌بلکه از نظر اقتصادی نیز برای مردم این استان حائز کمال اهمیت می‌باشدومن این موفقیت رابه تیمسار خادمی وهمه کارکنان هواپیمائی‌ملی ایران تبریك میگویم

در جشن سالروز مشروطیت

عصر دیروز میهمانان «هما» از نقاط دیدنی تبریز دیدن کردند و ساعت شش بعدازظهر در جشن سالروز انقلاب مشروطیت شرکت نمودند .

دیشب ازطرف تیمسار سپهبدخادمی وبانو بمناسبت گشایش خط هوائی جت‌بین تهران-تبریز میهمانی‌شامی درباشگاه تبریز ترتیب یافته بود که درآن آقای استاندار ،فرمانده‌لشکر سناتورها و نمایندگان آذربایجان در مجلس ،تجار و محترمین تبریزو روسای ادارات و مقامات محلی با بانوانشان شرکت کرده‌بودند .

قبل از صرف شام تیمسارخادمی طی‌سخنان‌کوتاهی ازبرنامه های هواپیمائی ملی‌ایران سخن گفت‌و اظهارداشت امروز که باآقای عدل صحبت ا زمسافرت درایام گذشته میکردیم میگفتند ۲۴ روز - درست توجه‌بفرمائید - ۲۴ روز طول می‌کشید که ازتبریز به‌تهران بیایندو یکی‌دوروز هم بین راه استراحت میکردند ولی حالا آقای سناتور بهادری و آقایان نمایندگان محترم وسایر مدعوین شاهدبودند که‌امروز جت بوئینك «هما» و یا بهتر بگوئیم جت‌بوئینك شما که متعلق بملت ایران‌است واز حمایت بیدریغ آنان برخوردار میشود این فاصله را در مدتی کمتر از ۴۵ دقیقه طی کردو ملاحظه فرمودید چ ه‌پرواز راحت و خوشی داشتید هواپیمائی ملی ایران تحت‌رهبری وارشاد خردمندانه شاهنشاه آریامهر و در اجرای منویات‌معظم له همواره سعی کرده است به‌عنوان یك سازمان نمونه و فعال انجام وظیفه کند .ماازفضل خداوند بزرك ، راهنمائیهای‌شاهنشاه بزرك ، پشتیبانی دولت و حمایت بیدریغ وهمه جانبه‌مردم‌برخورداریم وبپاس این نعمت بزرك کوشیده‌ایم همواره برنامه‌های خود را روبتر از موعد مقرر انجام دهیم کما اینکه پرواز افتتاحیه تبریز که‌امروزانجام شد قراربوداواخر سال آینده‌انجام گیرد خوشبختانه طی یکهفته اخیر در آذربایجان دو خط هوائی‌جدید دایرگردید یکی خط جت تهران- تبریز است که امروز افتتاح گردید ودیگری خط تبریز رضائیه‌است که انشاءالله در هفته آینده بنام نامی شاهنشاه اریامهر افتتاح‌خواهد شد.

دراین وقت یکی از نمایندگان آذربایجان پرسید: ایا جت به رضائیه خواهدرفت ؟ تیمسارخادمی پاسخ‌دادند ما آمادگی کامل‌داریم شبکه های پروازی جت خود را در سراسر کشور توسعه دهیم بشرط این که‌فرودگاه هاازنظرارتباطی ، از نظر ناوبری وسایر وسایل لازم کاملامجهز باشد . هر قدر تعداد این فرودگاه ها زیدباشد شبکه های پروازی ما بیشتر خواهدشد و هر قدر وسایل آسایش مسافران وجهانگردان از نظر هتل‌ووسایل نقلیه و غیره آماده باشدفعالیت‌ما در زمینه توریستی وجلب درآمد ارزی بیشتربرای مملکت بیشتر خواهدشد .ما از نیروی فعال‌وجوان وفداکاری در زمینه های فنی و اداری خودبرخورداریم . وطی دو سال اخیر موفق شدیم چندتن از زبده‌ترین‌متخصصین‌ایرانی راکه‌در اروپا و امریکا بودند با شرایط خوبی استخدام و آنهارا به‌ایران بیاوریم هدف ما اینست که هر چه بهتروظایف خود را درراه تامین ورفاه و آسایش ملت که همواره شاهنشاه آریامهر به آن‌اشاره‌می فرمایند انجام دهیم.

احساس غرور

دراین‌وقت آقای سرلك استاندار آذربایجان شرقی گفتند امروز وقتی به نام نامی شاهنشاه آریامهر جت بوئینك ۷۲۷ هواپیمائی ملی ایران‌برای‌نخستین‌بار درفرودگاه تبریز برزمین نشست احساس غرور و شادی فوق‌العاده‌ای نمودم چون امروزهواپیمائی‌ملی‌ایران به‌امر شاهنشاه آریامهر یکی‌ازآرزو های دیرین مردم آذربایجان را جامه عمل پوشانید . ایجاد خط جت بین تهران -تبریزنه‌تنها این استان را به دنیا متصل کرده‌است . بلکه از نظر اقتصادی برای آذربایجان حائز اهمیت زیادی می‌باشد ارزش کار هواپیمائی ملی ایران بخصوص در خارج بسیار غرور آمیز است چون سابقا درفرودگاههای بزرك‌اثری‌از نام ایران نبود ولی حالا نه‌تنها جت های «هما» باپرچم‌ایران در فرودگاه های بزرك بچشم‌میخورند بلکه‌انسان وقتی درفرودگاه های لندن - پاریس ژنو ،رم ،فرانکفورت زبان شیرین فارسی راازبلندگوها‌میشنود‌بی‌اختیار احساس غرور و شادی بسیار میکند.

من بنام مردم آذربایجان مراتب سپاس و حقشناسی خودمان را به پیشگاه شاهنشاه آریامهر تقدیم میدارم این‌موفقیت‌رابه‌مدیرعامل‌فعال و کاردان هواپیمائی ملی ایران‌تیمسار سپهبد خادمی وهمه‌ی کارکنان و کارمندان آن که این تشکیلات‌را بعنوان یك سازمان نمونه و فعال درآورده‌اند تبریك میگویم .

مراجعت بتهران

ساعت۹صبح امروزمیهمانان‌هواپیمائی ملی ایران که بمناسبت گشایش خط هوائی جت بین تهران - تبریز به‌تبریز رفته بودنداجت‌بوئینك۷۰۷ به‌تهران بازگشتند .

آقای سرلك استاندار آذربایجان شرقی و بانو باهمین هواپیمابه‌تهران

کودتاچیان رئیس جمهوری را باز گرداندند

برازاویل - ٤ اوت-خبرگزاری فرانسه - ارتش ملی برازاویل امروز با اصرار تمام از«ماسامبادبا» رئیس جمهوری‌این کشوردرخواست کرد که بخاطر حفظ منافع ملی و تضمین امنیت کشور به کاخ ریاست جمهوری باز گردد و به انجام وظایف محوله اشتغال‌ورزد !

سروان «نکوابی» فرمانده عالی ارتش که دیروز کودتا کرده‌بود ضمن پیامی که از رادیوی«صدای انقلاب» خطاب برئیس جمهوری کنگو فرستاد گفت برخلاف انچه که بعضی ها تصور می کنندارتش تشنه قدرت نیست .»

«ماسامبادبا» که پس ازحوادث اخیر بزادگاه خود دهکده «بوکو» واقع در یکصد کیلومتری‌برازاویل رفته بود بعد از ظهر امروز بکاخ ریاست جمهوری بازگشت .

رادیو برازاویل گفت که پرزیدنت «ماسامبادبا» پس از بازگشت به کاخ ریاست جمهوری ریاست‌یك‌جلسه فوق‌العاده‌از کابینه جدید را باحضور رهبران کودتابه عهده گرفته است .

در همین جلسه کلیه وزیران استعفای خودرا تقدیم رئیس جمهوری کرده‌اند تاوی بتواند بحران کشور را حل کند.

جنگ شدید زمینی

بقیه‌از صفحه ۲

قرار دادند .

وی افزود تمام هواپیما های اسرائیلی سالم به مراکز خود بازگشتند . دراین حمله‌یك تانك اردنی منهدم شد . سخنگوی ارتش اسرائیل افزودهواپیما های این کشور آردوگاه تعلیماتی‌الفتح را که در عرب ناحیه الثالث قرار دارد بمباران کردند . وی افزود مرکز ستاد الفتح واقع در۵ کیلو متری جنوب الثالث نیز توسط هواپیما های اسرائیلی بمباران شدو به‌این ترتیب انبار اسلحه و مهمات و مرکز فرماندهی الفتح ویران گردید.

سخنگوی ارتش اسرائیل افزود در ناحیه بحرالمیت چهارسرباز اسرائیلی مجروح شدند . ژنرال «حیم بارلو» رئیس ستادو ارتش اسرائیل‌طی یك‌کنفرانس‌مطبوعاتی گفت هواپیما های اسرائیل به مواضع اردن و مناطق غیرنظامی حمله نکردند بلکه هدف آنها مواضع الفتح بود . وی ادعای‌اردن را درسافط کردن یك هواپیمای اسرائیلی‌و وارد کردن خسارت‌به چند هواپیمای دیگر تکذیب کردو گفت تمام هواپیما های اسرائیل سالم بمراکز خود بازگشتند . ژنرال‌حیم بارلو گفت عملیات اسرائیلی دو هدف داشته است .

۱-حمله به پایگاه های سازمان های اقراطی فلسطین .

۲- مجبورکردن اردن به اخذ تصمیماتی جهت پایان دادن‌بفعالیت الفتح در خاك اردن .

وی گفت : تمام پایگاه های الفتح منهدم گردید.

● ۵۸ سرباز کشتند

سازمان نجات فلسطین اعلام کرد که کوماندو های آن ۱۱ سرباز دیگراسرائیلی را کشته‌ویك خط راه‌اهن را منفجر کرده ویك جیپ نظامی اسرائیل را منهدم‌نموده‌اند در جیپ مزبورچهارسرباز‌اسرائیلی از جمله یك زن سرباز‌بوده‌اند که همگی کشته‌شده‌اند . در یکی از خیابان های غزه دو نگهبان پیاده اسرائیل نیزتوسط کوماندو هابقتل رسیدند.

همزمان با این سازمان العاصفه امروز اعلام کرد در یکی از چهار راه‌های اورشلیم جدید مواد‌منفجره گذاشته ومنفجر کرده‌است تا به اسرائیل اخطار کند که از روش وحشیانه به‌اعراب فلسطین دست بردارند.

اعلامیه دیگری از طرف‌سازمان نجات فلسطین حاکی‌است که روز گذشته کوماندو های‌عرب۵۸سرباز اسرائیلی را کشته و۶ سرباز را زخمی کرده‌اند در همین مدت ۶۲ نفردر عملیات دیگر ضدا‌سرائیلی کوماندو ها به قتل‌رسیده یامجروح شده‌اند.

● باید هواپیما بدهد

هوبرت همفری معاون رئیس جمهوری امریکا امروز گفت‌امریکا باید هواپیما های مافوق صوت‌فانتوم در اختیار اسرائیل بگذارد تامسلح شدن اعراب را توسط شوروی‌خنثی کندوی گفت امریکا در عین حل باید به فعالیت خود برای اقناع همسایگان اسرائیل به یافتن یك راه حل عمومی جهت خاور میانه ادامه دهد زیرا با ارسال سلاح از شوروی وتمرکز ان در خاور میانه نمیتوان صلح‌این منطقه‌راحفظ کرد.

تیراندازی مجدد نیروهای اردن‌و اسرائیل

تل‌آویو - ٥اوت - خبرگزاری فرانسه - سخنگوی ارتش اسرائیل اعلام داشت که نیرو های اردن بامداد امروز باردیگر مواضع‌قوای اسرائیل را با خمپاره‌انداز و سلاح های خودکار زیر آتش گرفته و اسرائیلی ها نیز به تیراندازی‌آنها پاسخ دادند .

این زدوخورد که‌در منطقه«بیت- یوسف» ودره «بیسان» روی داد بیش‌از نیم ساعت طول نکشید و به نیرو های اسرائیل‌تلفات وخساراتی وارد نیامد .

سنندج ، فرداازشهبانوفرح

بقیه‌از صفحه اول

علیاحضرت‌شهبانودراین‌سفرمجموعا از۱۳شهروچندقریه‌دیدن‌میفرمایند و سنندج مرکز استان کردستان‌و رضائیه مرکز استان آذربایجان غربی‌اولین‌وآخرین شهرهائی‌هستند که مورد بازدید شهبانوی ایران قرار میگیرد .

دراین سفر تاریخی والاحضرت شاهپور غلامرضا ، سرکار خانم فریده دیبا، خانم لوئیز قطبی‌ندیمه علیاحضرت ، آقایان اسدالله علم وزیر دربار شاهنشاهی ، عبدالرضا انصاری وزیر کشور ، هوشنك نهاوندی وزیرآبادانی و مسکن ، تیمسار هاشمی‌نژاد فرمانده گارد شاهنشاهی ، بهادری معاون‌نخست وزیر و آقایان کنی‌و فرزانه در معیت شهبانو فرح خواهندبود .

● آماده استقبال

گزارش های‌خبرنگاران‌اطلاعات ازشهرهائی که مورد بازدید شهبانو قرار میگیرد حاکی است که مردم این شهرها خودرا برای استقبال پرشکوهی از شهبانو آماده کردند. شهبانو فرح علاوه بر شرکت در چندین مراسم به‌امور مربوط به زندگی مردم رسیدگی خواهند فرمود . ازترکیب همراهان ایشان چنین برمی‌آید که در این سفر اوامری درجهت بهبود وضع‌زندگی مردم و نیازمندی های‌آنان صادر خواهند نمود و مردم این شهر ها ازهم‌اکنون به‌نتایج درخشانی که این سفر بهمراه خواهد داشت امیدوار شده‌اند .

● برنامه سفر

برنامه سفر وخط‌سیر شهبانو فرح در مسافرت به‌استان های کردستان وآذربایجان غربی دیروز انتشار یافت بموجب این برنامه شهبانو فرح ساعت نه ونیم بامداد فرداتهران راباهواپیما سوی‌سنندج ترك‌خواهند فرمود‌ویکساعت و نیم بعد وارد فرودگاه «سنندج خواهند شد .

برنامه شهبانو فرح در سنندج دیدار ازمسجد کودك گشایش کلینیك وآزمایشگاه دامپزشکی سنندج و شرکت‌درمراسم‌افتتاح‌شرکت‌سهامی زراعی درقریه موچش ، گشایش بیمارستان امدادی آریامهر ،دیدار از هنرستان صنعتی و کشاورزی است . کلیه این برنامه ها بعلاوه چندین شرفیابی فردا انجام خواهد گردیدو شهبانوفرح‌بامدادچهارشنبه بااتومبیل به‌مریوان عزیمت می‌فرمایند .

وپس‌از بازدید ازاین‌شهر باهواپیما رهسپار سقز خواهند شد .

روز پنجشنبه شهر های بانه و بوکان و میاندوآب و مهاباد مورد بازدید قرار میگیرد .

بامداد روز جمعه شهبانو فرح از مهاباد رهسپار نقده خواهند شد و سپس با اتومبیل وارد رضائیه می شوند . این شهر مرکزی برای بازدید شهبانو از شهرهای مختلف استان آذربایجان غربی می باشد. روز شنبه هفته آینده شهر های خانه و اشنویه مورد بازدید قرار خواهند گرفت . خانه در گوشه‌ای از شمال غربی ایران تنها منطقه‌ای است که ایران ، عراق و ترکیه مرز مشترك دارند .

شهبانو فرح روز یکشنبه از رضائیه رهسپار شاهپور خواهندشد و مقارن ظهر با اتومبیل وارد خوی میشوند و شب را در این شهربسر خواهند برد .

روز دوشنبه آینده شهبانو فرح پس از دیدار از سدارس به‌رضائیه مراجعت میفرمایندوپس .ازگشایش خط هوائی شرکت هواپیمائی ملی ایران بتهران مراجعت میفرمایند.

پیام شاهنشاه

بقیه‌از صفحه اول

حقیقی آن‌در کشور مابرقرار نبود بدین معنی که‌ازیکطرف‌دموکراسی اقتصادی که بدون آن دمکراسی سیاسی قادربه تامین آزادی های واقعی ملت نیست وجود نداشت و از طرف دیگراز خود دموکراسی سیاسی نیز بجز اسمی در میان‌نبود زیرا عملا‌آراء واقعی‌توده های‌وسیع ازمردم کشوربحساب‌نمی‌آمد مضافا باینکه نیمی از تمام ملت ایران یعنی جامعه زنان ایرانی اصولااز حق انتخاب کردن‌و انتخاب شدن برای پارلمان محروم بودند.

خوشبختانه باانقلاب ششم بهمن همه‌این نقاط ضعف بیك باره از میان رفت و دموکراسی ایران از لحاظ اصولی بصورت یکی ازپیش رفته ترین دموکراسی های جهان درآمد. آنچه اکنون اهمیت‌دارد اینستکه عموم افراد ملت هر چه بیشترو کاملتر بامقتضیات والزامات این دموکراسی که‌در عین حال‌هر دو جنبه سیاسی واقتصادی راشامل میشود آشنا گردند وآنرا عمیقا درك نمایند و بمرحله اجراء‌گذارند زیرا دموکراسی واقعی قبل از هر چیز مستلزم رشد معنوی وآمادگی روحی و فکری افراد برای قبول آنست واین چیزی نیست که بتوان تنها با وضع قوانین و مقررات مترقیانه بدان تحقق بخشید .

جای خوشوقتی است که ملت ایران ملت رشد کرده‌ایست که از دیرباز باعالیترین اصول معنویت واخلاق وباسنن عالیه آزادی های فردی واجتماعی آشنائی داشته و حتی دراین راه خود غالبا راهنمای معنوی دیگران بوده است . بنابر این تردید نیست که‌ملت ماکنون که‌از قوانین بسیار مترقی در این زمینه برخوردار شده است‌روزبروز بهتر وبیشتر این قوانین را بمعرض اجراء خواهد گذاشت وبخواست خداوند دنیائی که‌در بسیاری از نقاط آن از آزادی های فردی و اجتماعی اثری نیست هر روز بیشتر بصورت یك جامعه آزاد و مترقی وسربلند درخواهد آمد .

* پیام نخست‌وزیر

امروز بمناسبت‌سالروزمشروطیت ازطرف آقای نخست‌وزیر وروسای مجلسین نیز پیام هائی فرستاده‌شد که متن آن‌از رادیو پخش گردید.

ماجرائی عجیب وواقعی
از عشق وحسادت

مردی در چنگال عشق آتشین زنش دست‌وپا می‌زند

این زن حاضر است به‌هر توطئه‌ای دست بزند تا شوهرش فقط «مال» او باشد

!

٤سال قبل ازدواج کردم . زنم‌قبل از ازدواج‌بمن علاقه داشت و میتوان گفت که خودش با اجرای برنامه هائی باعث شدکه با او ازدواج کنم.

عشق زنم افت‌زندگیم‌شده‌است. این «عشق»سوءظن شدیدی‌رانسبت بمن در زنم ایجاد کرده‌است ، به طوری که مانندسایه دنبالم می‌کند ولحظه‌ای از نظر دورم نمیدارد و همین امر سبب شکست من در زندگی‌اجتماعی‌شده‌است .

وقتی او را گرفتم ، دریك کلاس خصوصی درس میدادم ، چون در میان شاگردانم چندزن‌و دختر هم وجود داشت ، زنم که میترسید مورد توجه آنها قرار گیرم مرا از تدریس دراین کلاس‌منع کردوچون به حرفش توجه نکردم به مدیر آموزشگاه خبر دادکه من بایکی از شاگردانم دوست‌هستم و چون مدیرآموزشگاه ترتیب اثر نداد او را تهدید به‌آبروریزی کرد ومن‌از کار برکنار شدم .پس‌از مدتی با فروش زمینی که داشتم یك خرازی فروشی‌باز کردم ، ولی زنم که احساس کرده بود ممکن‌است به مشتریانم دل ببندم و یا مورد توجه آنها قرار گیرم یك شب کلید مغازه را از جیبم بیرون‌آورد و موقعی که در خواب‌بودم به‌مغازه رفت‌وانجا را آتش زد.

چندی بعد ، درادارهای استخدام شدم . زنم که خود در موسسه‌ای کار می کندیکروز به اداره‌ام آمد وپس از اینکه‌چشمش در اطاق من به‌چند زن و دختر کارمند افتاد من فاتحه این دو خودم‌را نیز خواندم. زنم که نمیخواهد حتی چشم من‌به یك زن و دختر هم افتد ، به اصطلاح‌سبیل دربان اداره راچرب کرد واز ان پس دربان اداره بیش از مراقبت از اداره مرا می‌پائید وساعت‌ورودو خروجم را به زنم گزارش میداد.

زنم به دربان اداره هم اکتفا نکرد وتلفنچی را هم خرید ، به طوریکه هرروز میدانست چه کسانی بمن تلفن میکنند .یك‌روزبرحسب اتفاق‌با خانم ماشین نویس‌ازاداره بیرون رفتم و چون‌قسمتی‌ازمسیرمان بااین خانم یکی‌است باهم سواریت تاکسی شدیم . زنم که توسط دربان اداره از این‌امر آگاه شده بود . روز بعد به انجا امدوچنان دلولی‌بازی نمود که عذر مرا که کارمند جدیدالاستخدامی بودم خواستند و آن زن بیچاره را به دایره دیگری منتقل کردند .

آن شب تصمیم گرفتم زنم را کتك مفصلی بزنم ، ولی هنوزدستم رابرویش دراز نکرده بودم که با جیغهای بنفش مردم را متوجه کرد و موقعیکه همسایگان به خانه ما ریختند خود رابصورت «نعش» در آورد ، بطوریکه او رادرپتوپیچیدند و به بیمارستان بردندو من صدبار بوبه بردم که‌دیگر« کل » هم به اونگوییم ،امانشد ، زیرایکروز که‌به یکی از دوستانم که دوبار در یك هفته به خانه‌اش رفته بودم گفت »که به دختر۱۵ ساله‌او نظربددارم او را کتك زدم من فقط دوسیلی به او زدم اما وقتی به‌پزشکی‌قانونی رفت برایش ١٤ روز طول درمان نوشتند و معلوم شد که او خودش را ضمن راه پزشکی قانونی‌مجروح کرده‌است.

بااین جراحت ، بازپرس برای‌من قرار صادر کردومرا به ماموری تحویل داد تابزندان ببرد زنم که چنین دید بردست‌وپای بازپرس‌افتاد و راز شکایت خود صرفنظر کرد .

اومیگفت‌اگرشوهرم پایش به‌زندان برسد خودم‌را خواهم کشت‌ووقتی دزپرس سئوال کرد پس چرا ر اوشکایت کردی گفت‌دوستش‌میدارم ونمیخواهم کسی او را ببیند.

اینها چند چشمه از هزاران چشمه سختگیریهای زنم است . اخرین اقدام او این بود که مرا در خانه زندانی کرد واخطار نمود که در خانه بنشینم و کارم این باشدکه «مال » اوباشم قبول کردم ، ولی مگر میشودیك مرد در خانه‌نشیند.

هروقت که او از خانه بیرون میرفت منهم میرفتم تااینکه زنم متوجه‌شد و مادرش را به عنوان «پپ» بخانه‌آورد .

وقتی خود را با این وضع‌روبرو دیدم ناگهان‌احساس کردم که‌آزادی خود را از دست داده‌ام و درنتیجه در یك نیمه شب فرار کردم وسر به بیابان گذاردم ، ولی باز هم ترس زنم‌راحتم‌نگذاردوچون‌اطمینان داشتم که اوبرای بازگرداندن من بهر وسیله ، حتی پرونده‌سازی متوسل میشود . از ترس او به‌این جاآمدم و از اینجا خارج نمیشوم تا تکلیفم روشن شود.

من این عشق را نمیخواهم مرك برای‌این‌عشق که‌روزگارمراسیاه‌کرده است.

این مطلب را یك مرد ۲۹ساله که دیروز به‌پاسگاه ژاندارمری قوی‌سلیمانیه متوسل شده‌بودبرای سرکار ستوان صادقی‌پور رئیس این پاسگاه ومعاون‌اوسرکارمرندی تعریف کرد. این مرد در حالی که گریه می کرد و اشك می ریخت درخواست کمك داشت او در حالی که التماس میکرد از پاسگاه می خواست که او را ازشر این عشق برهانند.

رئیس پاسگاه همسر جوان اورا احضار کرد .این‌زن گفت که شوهرش‌را دوست‌میدارد وهمه کار هائی را که کرده‌است براثرنیروی عشق بوده و هیچکس نمیتواندعشق شوهرش را از دل اوبیرون ببردو هیچ تعهدی هم نخواهد سپرد تا کنترل شوهرش را کم کند.

رئیس‌پاسگاه که نتوانست اختلاف زن‌و شوهر را حل کند آنها را به دادسرا فرستاد.

این کرولال را به‌دادگاه معرفی کنید

و حالا که شعبه ۱۵ دادگاه استان میخواهدبه‌درخواست پژوهش او رسیدگی نماید ودلایلش را گوش کندغیبش زده‌است !

یك داد گاه استان مرکز برای یافتن یك متهم«کرو لال » از مردم استمداد کرد.

این مرد کرو لال که۵۰ سال از عمرش می گذرد در بهمن‌سال گذشته به اتهام شروع به سرقت‌وچاقو کشیدن برای صاحبخانه (صاحب مال)در شعبه ۹ دادگاه جنحه به ٤ ماه حبس محکوم‌شد ولی توسط‌مترجم کرولالها از حکم دادگاه تقاضای پژوهش کردوپرونده او به‌شعبه ۱۵ دادگاه‌استان مرکز ارجاع شد.

این متهم کرولال پس‌از گذرانیدن دوران محکومیت خود ، از زندان آزادگردید

٦ حادثه

در ٢٤ ساعت گذشته در تهران وحومه ٦ نفر به شرح‌زیر درحوادث مختلف کشته شدند:

* فخرالدین رحیمی فرزندنصرالله ۳۲ ساله براثر تصادف باتومبیلی درکوی نیروی هوائی.
* اشرف فاخری ۲ ساله‌وصمد غیاثوند ۳ساله‌بعلت‌خفگی درحوض.
* شهین‌اسعدی ۱۵ ساله در نتیجه سوختگی.
* علیرضا عبدلی ٥ ساله بر اثر تصادف با کامیون شماره ۷۳٦٦ ط ٤١
* محمدعلی شهرام ۳۰ ساله به علت سقوط از پشت‌بام (هنگام نصب آنتن تلویزیون خودش .)

شنای شبانه !

شب گذشته یك راننده چهل ساله تهرانی به نام الله‌مرادامانی که برای اب‌تنی وشنا به دریای «هچرود » واقع در٦ کیلو متری چالوس رفته بود ،غرق شد.

گزارش خبرنگار ما در چالوس حاکیست که‌جسد اله‌مراد پس از چند ساعت توسط مامورین ژاندارم از اب گرفته شد و به سردخانه بیمارستان چالوس‌انتقال یافت تابه بستگانش تحویل گردد.

نتیجه‌انحراف به‌راست

اتومبیل سواری پس از تصادف

صبحگاه امروز در یك حادثه رانندگی در خیابان پهلوی ، یك مرد ۲۳ ساله کشته شد و یك مرد ۲۳ ساله دیگر زخمی گردید . این حادثه بر اثر برخورداتومبیل شماره ۹۵۷۷ ط ۲۱ با درخت های کنار خیابان روی داد.

اتومبیل شماره ۹۵۷۷ که از شمیران به خیابان امیریه میرفت مقابل کلانتری مرکزبه‌سمت‌راست خیابان منحرف شدوپس از برخورد باچند درخت در هم شکست .

دراین حادثه حسین آقا کوچك ۲۳ ساله‌کشته شد و ابوالقاسم نوحی (فریدون)مجروح گردید وبه بیمارستان سینا منتقل شد .

کارشناس تصادفات علت‌تصادف را انحراف اتومبیل سواری‌به‌سمت راست تشخیص داد ، ولی‌تاکید کردکه علت‌این انحراف‌با یدضمن تحقیق جستجو شود.

حادثه در ساعت ٤ بامدادروی داد.

ابوالقاسم نوحی (فریدون) دانشجوی دانشگاه که اکنون در بیمارستان سینا بستری‌است‌امروز به خبرنگار ماگفت به اتفاق‌حسین به‌شمیران رفتیم تایکی‌ازدوستانمان رابه خانه‌اش برسانیم . اتومبیل متعلق‌به من‌است ،اما در بازگشت رانندگی انراحسین به عهده گرفت و متوجه نشدم که چگونه ازمسیر خود منحرف شدو به درخت های کنار خیابان برخورد نمود .

اجاق گاز وسایر وسائل گازسوز خودرا
با پرداخت فقط ۴۰ تومان

با دستگاه رگلاتور کنترل گاز ضد حوادث اتصالی انفجار گاز و حرارت اتوماتیك سوزی جلوگیری نمائید.

نماینده انحصاری در ایران و دارنده سابقه شرکت فنی رگلاتور کنترل گاز

امیرآباد شمالی بمشیر از شرقی شماره ۱۸۳ تلفن : ۶۳۰۲۶۹

نمایندگان فروش در تهران - فروشگاه بزرگ ایران - فروشگاه تعاونی کارمندان املاك پهلوی

آگهی مناقصه شماره ٤٤

شرکت سهامی برق منطقه‌ای اصفهان مقداری لوله و متعلقات موردنیاز خودرااز طریق مناقصه‌عمومی تحویل انباراصفهان‌از محل طرح سازمان برنامه‌خریداری مینماید.

داوطلبان‌شرکت در مناقصه میتوانند از تاریخ پنجشنبه هفدهم امرداد چهل وهفت الی‌سه‌شنبه پنجم شهریور ماه چهل‌وهفت‌با پرداخت مبلغ یکصد ریال مدارك مناقصه را از دفتر این شرکت در تهران خیابان میکده جنب سازمان آب‌تهران ویا دفتر مرکزی شرکت در اصفهان خیابان کمال‌الدین اسماعیل شماره ۷۸ اخذو پیشنهاد خود را حداکثر تاساعت ۹صبح روز یکشنبه بیست‌وچهارم شهریورماه چهل و هفت در مقابل رسید بدفتر مرکزی شرکت تحویل‌نمایند. الف ٤٨٣٠

آ_۲۸۱٤۰ ۱-۲ شرکت سهامی برق منطقه‌ای اصفهان

بزودی
- یك اثر غول‌آساوفوق‌العاده سینمائی تهران را بلرزه خواهد آورد .
- فیلم‌بزرگی که ازداستان‌های شگفت «فرانکنشتین» با همکاری کشور های آمریکا وژاپن و با صرف میلیونها دلار برای اولین بار بصورت سینماسکوپ‌ورنگی تهیه‌شده است .

فرانکنشتین
قوی‌ترین مخلوق جهان

FRANKENSTEIN CONQUERS THE WORLD
سینماسکوپ و رنگی
باشرکت
نیك‌آدامز
کن‌چیرو کاواجی
سوکو توگامی

نئون آسیا
سازنده زیباترین تابلو های نئون و پلاستیك درخوزستان با تخفیف کلی
اهواز - خیابان داریوش تلفن : ۵۳۴۳ - ۶۵۶۲
آ_۲۷۹۹۰

برنامه آینده سینماهای
میامی - پاسیفیك
رکس - تیسفون - همای - سیلوانا - دی
المپیا - پرسپولیس - ناتالی - و... آسیا

بزودی
سینما ارانوس
افتتاح خواهدشد
چهارراه مختاری شاهپور - تلفن ۲۷۹۷۱

۱۸ سال کمتر ممنوع !
طبق‌دستور اداره‌کل نمایشات وزارت کشور تماشای این‌فیلم برای اشخاص‌کمتر از۱۸ سال ممنوع اعلام گردیده‌است
ازصبح چهارشنبه فقط‌درسینما

گلدن‌سیتی
فیلمی‌که شمارا میخنداند ، میگریاند و دراوج‌هیجان والتهاب فرو میبرد

درك بوگارد درفیلمی از جك کلیتون
خانه مادری ما

رنگی و باشرکت پاپا یا مادر ریت محصول کمپانی مترو گلدوین مایر
Our Mother's House
دیدن این فیلم برای هربانوئی لازم است هر بانوئی‌که دارای فرزنداست ویا در آتیه دارای فرزند خواهدشد .
آ_۲۸۰۹۲

بیتلهم استیل کمپانی مقیم‌آمریکا- صاحب اختراع«دستگاه‌مخازن نفت دریائی»
«که در ایران بشماره ٤۲٤۹ به ثبت رسیده است بهره‌برداری از اختراع مزبور را پیشنهاد میکند . برای کسب‌اطلاع‌بیشتر بدفتر وکالت آقای دکتر حسن ستوده خیابان رشت شماره ۹۸مراجعه فرمائید.
آ_۱٤٥٤۷

بیتلهم استیل کمپانی مقیم‌آمریکا- صاحب اختراع«دستگاه‌مخازن نفت دریائی»
که در ایران بشماره ۳۹۰۸ به‌ثبت رسیده است بهره‌برداری از اختراع مزبور را پیشنهاد میکند . برای کسب‌اطلاع‌بیشتر بدفتر وکالت آقای دکتر حسن ستوده خیابان رشت شماره ۹۸مراجعه فرمائید.
آ_۱٤٥٤۷

بیچام گروپ لیمیتد مقیم انگلستان -صاحب اختراع «اصلاحات مربوط به مشتقات پنسیلین»
که در ایران بشماره ۳٤٦۱ به‌ثبت رسیده است بهره‌برداری از اختراع مزبور را پیشنهاد میکند . برای کسب‌اطلاع‌بیشتر بدفتر وکالت آقای دکتر حسن ستوده خیابان رشت شماره ۹۸مراجعه فرمائید.
آ_۱٤٥٤۷

بیچام گروپ لیمیتد مقیم انگلستان -صاحب اختراع «پنسیلین‌ها»
که در ایران بشماره ٤۲۳۱ به ثبت رسیده است بهره‌برداری از اختراع مزبور را پیشنهاد میکند . برای کسب‌اطلاع‌بیشتر بدفتر وکالت آقای دکتر حسن ستوده خیابان رشت شماره ۹۸مراجعه فرمائید.
آ_۱٤٥٤۷

از صبح چهارشنبه درسینماهای
تراس سالن
انیورسال - ایران - الوند - حافظ
لیدو - نپتون - تابستانی تهران
ژاله - پاسارگاد - مونت‌کارلو
«بیگناهی در شهر» سرگذشت‌حقیقی یك‌زن
زنی که هرتار سفید مویش، هرشکستگی چهره‌اش سخن از دردها ورنجهای‌گذشته میگوید ، زنی‌که پاکی و صفای فرشتگان را داشت ولی‌همه اورا زنی پست و هر جائی میشناختند ...
راستی چه خاطره انگیز است این فیلم ....

فریده نصیری و منوچهر صادقپور
بیگناهی در شهر
باشرکت :
گرشموئی
ابراهیم فخار
فروهر
فرنگیس فروهر
بندانی
و کودك فرسال
عباس افشارزاده

کارگردان : منوچهر صادقپور
سناریست : دکتر منوچهر کیمرام
فیلمبردار : ایرج صادقپور
محصول : پارسا فیلم

همزمان با تهران در سینماهای
چهارباغ - مایاك - مهتاب «اصفهان»

مجالس ترحیم

با کمال تاسف و تاثر درگذشت آقای علی سید احمدی والد گرامی مهندس امیر سید احمدی را باطلاع اقوام و دوستان میرساند مجلس ترحیم آن فقید سعید روز سه شنبه ۱۵ر۴۷ از ساعت ۵ تا ۷ بعد از ظهر در مسجد صاحب‌الزمان واقع در خیابان ری انتهای کوچه دردارو مجلس ترحیم زنانه درهمان روزدرمنزل شخصی آنمرحوم‌مقابل‌مسجد صاحب‌الزمان کوچه باغ حکیم کاشی ٤ منعقد میباشد .

خانواده های: سید احمدی . کرمی . نجاحی . منوچهری . قاضی . زرین‌فر . صدیق . علاقبند . علاقبندان . نوین . کامبیز . شهرابی . میرمحمد صادقی . هادی . خطیبی . لوزانی . رحمانی

آ-۱۴۶۰۹

با کمال تاسف مصیبت وارده را بعموم بزماندگان مخصوصا خانواده‌هائیکه عزادارند تسلیت میدهیم .

با نهایت تاسف و تاثر فوت ناگهانی حاج حسن ابراهیمی دامغانی را باطلاع کلیه‌خویشاوندان وآشنایان میرساند مجلس ترحیم‌آن مرحوم روز چهار شنبه ۱۶ مرداد ماه در مسجد جامع دامغان بر گزار خواهد شد .

خانواده‌های: ابراهیمی . بیطرف . مداح . سلجوقی . خدابنده‌لو

آ-۱۴۶۱۱

مصیبت وارده را بعموم بازماندگان آنمرحوم تسلیت میدهیم.

خانواده های : سیمائی . گیلانی . سرشار شهرستانی .

با نهایت تاسف و تالم فوت نابهنگام‌جوان ناکام اکبر سیمائی را باطلاع عموم اقوام‌و دوستان میرسانند مجلس ختم مردانه آنمرحوم از ساعت ٤ تا ٦ بعدازظهر روز سه شنبه ۱۵ مرداد ماه جاری در مسجد رشیدیان واقع در خیابان آرامگاه و مجلس ترحیم زنانه همان روز و ساعت در چهار صددستگاه نازی آبادی قسمت قندو شکر منزل آقای اصغر سیمائی منعقد است.

از عموم دوستان دعوت میشود که با تشریف فرمائی خود روح‌آن جوان ناکام را شاد فرمایند .

آ-۱۴۶۱۵

بعموم بازماندگان آنمرحوم مصیبت وارده را تسلیت میدهیم .

بانهایت تاسف و تاثر درگذشت نابهنگام میرنظام یوسف‌پور و مادر گرامیش‌بانو خانم گل یوسف پور و فرزند دلبندش‌کامبیز یوسف پور که در سانحه اتومبیل درگذشتند ، باطلاع‌دوستان و فامیل میرساند . مجلس ختم آن مرحومان فردا سه شنبه۱۵ مرداد ماه ۴۷ از ساعت ۵ته ۷بعد از ظهر در مسجد توتونچی واقع در خیابان غفاری منعقد و ختم زنانه همانروز از ساعت ۳ تا ٦ بعداز ظهر در منزل - چهار راه عزیزخان کوچه همت آباد جنب گرمابه شاد منعقد است .

خانواده های یوسف‌پور . طواف‌چیان . مساوات. یگانه کاری . نایب حسینی

آ-۱۴۶۱۳

با کمال تاسف مصیبت وارده را بعموم بزماندگان تسلیت میدهیم .

یادبود در تخت فولاد اصفهان

بمناسبت تصادف روز ٤ شنبه ۱٦ مردادماه‌جاری با هفتمین روز درگذشت تسف انگیز شادروان حاج مهدی صفدرزاده حقیقی استاد بزرك‌صنف فرش‌و بزرك‌خاندان‌صفدرزاده‌حقیقی مجلس‌یادبودی‌برسر مزار فقید سعید واقع در تخت فولاد اصفهان (تکیه آقاسید عبداللطیف) بین‌ساعت ۳و نیم تا ٦ و نیم بعد ازظهر برگزار می شود از دوستان وآشنایان و فامیل و سروران گرام تمنی دارد با حضور و شرکت خود موجبات شادی روح‌آن مرحوم و تسلی‌خاطربازماندگان را فراهم نمایند .

حاج غلامعلی صفدر زاده حقیقی . بهرام صفدرزاده حقیقی . حاج یداله صفدرزاده حقیقی . ایرج‌صفدرزاده حقیقی . فیض‌اله صفدرزاده حقیقی . عبداله صفدرزاده حقیقی .نصراله صفدرزاده حقیقی . حاج محمد تقی صفدرزاده حقیقی . خانواده های دائمی . یزدان . اسلیمی .عابدی .کمال پور .قدرخواه. مبین‌خواه . فطوری .سطوت .برکت .شورشی . امامی . عصاره. افشار. صدری . حقایق .حیدری. تهرانی. کیان ارشی. نگهبان .معززیان . صنف بازرگانان و تهیه کنندگان فرش اصفهان

آ-۲۸۲۸

خانواده های شعاعی . کاشانچی . باصری.ربانی. بنی‌آدم . صیرفیان . دیده روشن . لطفی . قادری . شاهرخ فریدی . یزدان پناه ورسا

در نهایت تاثر و تاسف درگذشت افسربازنشسته شهربانی بیوك شعاعی را باطلاع بستگان و دوستان میرساند . مجلس ختم‌آن فقید سعید روز سه شنبه ۱۵ر۴۷ از ساعت ۵ تا ۷ در مسجد مجد برگزارو مراسم ختم زنانه همان روز و همان ساعت در منزل آن مرحوم واقع در خیابان سپه کوچه بیمارستان‌سینا شماره ۹ برپا میشود مراسم شب هفت نیز درتاریخ پنجشنبه ۱۷ر۴۷ ازساعت ۵الی۷ بعداز ظهر برمزار ان مرحوم در امامزاده عبداله انجام می گردد

آ-۱۴۶۰۷۰

بعموم بازماندگان آنمرحوم مصیبت وارده را تسلیت میدهیم .

خانواده های : یاسینی ، مشیری ، عبدالرحیمی، امین ، بنی‌ریاح ، آهی ، دری ، حسینی ، خشایار، موتمنی ، مرتضوی ،فاضلی ، مرزبان،فرجام،شامبیاتی، پور فخرائی .علی‌آبادی

با کمال تاسف درگذشت ناگهانی فقید سعید سید ابراهیم یاحسینی (بزرك خاندان یاسینی)را باطلاع دوستان و خویشان میرسانند . مجلس ترحیم‌مردانه ازساعت ۹ تا ۱۱ صبح روز سه شنبه ۱۵ مرداد در مسجد مجد و مجلس ترحیم زنانه از ساعت ۵ تا۷ بعد از ظهر همانروز در منزل آقای‌امین واقع درجاده قدیم شمیران خیابان ملك خیابان روستا زاد شماره ۱ منعقد خواهدبود .

۲-۲ آ-۱۴۴۲۵

با کمال تاسف درگذشت بانو زهرا اربابی والده سرکار سرهنك اربابی را در اردبیل باطلاع دوستان و آشنایین میرساند مجلس ختم مرحومه مغفوره روز سه شنبه پانزدهم مرداد ماه از ساعت٤و نیم تا ٦ونیم در مسجد اردبیلیها واقع در چهار راه گلوبندك (چاله حصار) منعقد خواهدبود .

الاحقر سید عبدالکریم انواری . خانواده های: صادقی. اربابی . اربابزاده . علوی . میرفصیحی.دکتر رئیسی .مبشری .خطیب شمیدی . دائی زاده .خطاطان. اردبیلی .فخرجمالی.شیخ‌آوندی. رضازاده.مطبوع‌پسند.

آ-۱۴۴۷۱

بعموم بازماندگان آنمرحومه مصیبت وارده را تسلیت میدهیم .

سپاسگزاری

از تیمساران عزیز و دوستان‌گرامی که در ضایعه درگذشت شادروان جلال‌الدین دادستان بطور کتبی و شفهی یا با شرکت در مراسم تشییع‌ومجالس ختم و سوگواری بازماندگان آن مرحوم راموردمحبت قرار داده‌اند بدینوسیله سپاسگزاری مینماید .

آ-۱۴۵۶۹ خاندان دادستان

از کلیه سروران و دوستان ارجمند و فامیل‌و بستگان که در مراسم تشییع جنازه و مجلس ختم درگذشت شادروان آسیه سلامت شرکت فرموده و همچنین تلگرافی و یا کتبا همدردی نموده‌اندصمیمانه سپاسگزاریم چنانچه بعلت تالمات روحی‌توفیق‌شرفیابی و عرض سپاسگزاری حضوری حاصل نکردد طلب عفو و بخشش داشته و از خداوند متعال برای همگی آرزوی صحت وسلامت کامل داریم.

آ-۲۸۲۲٤ اهواز -میرمنصور دزفولی‌و بانو

مجالس وعظ و سوگواری

بمناسبت ایام وفات حضرت فاطمه زهرا علیهاسلام مجلس سوگواری از شب سه شنبه ۱۵ مرداد ماه در مسجد ولی‌عصر (ع)واقع در خیابان حشمت‌الدوله‌غربی منعقدوواعظ محترم آقای‌حاج اشرف کاشانی‌سخنرانی و ذکر مصیبت میفرمایند از اهالی محل و علاقمندان دعوت میشود از ساعت ۸ بعداز ظهر در مجلس مذکور شرکت واستفاده فرمایند .

آ-۱۴۵۹۹ هیئت مدیره مسجدولی‌عصر

تسلیت

جناب آقای جهانگیر امیرحسینی

با یك دنیا تاثر و تالم مصیبت وارده را تسلیت گفته بقای عمر جنابعالی و فامیل محترم را از درگاه ایزد متعال خواستاریم .

تقی مستوفی زاده و بانو . حسین مستوفی‌زاده و بانو

آ-۱۴۶۲۴

جناب آقای مهندس حسین مرندی

مصیبت وارده را بجنابعالی و خانواده محترم مرندی تسلیت عرض مینمایم

آ-۱۴۴۷۳ مهندس ضیاء مشحون

دوست عزیز آقای محمد سامی کرمانی

من را نیز در غم بزرگت شریك بدان

آ-۱۴۵۸۳ رضا نوری نیستانك

جناب آقای حاج محمود آقاآقائی

در گذشت برادر عزیزتان را تسلیت عرض‌نموده از خداوند صبر وشکیبائی برای شما وفامیل‌محترمتان خواستار است . سید احمد شافع

آ-۲۸۱٦٤

مصیبت وارده را به خانواده محترم یوسف‌پور و همکار گرام جناب آقای حسین نایب حسینی تسلیت میگوئیم شرکت سیراکو

آ-۲۸۱۹۰

مصیبت‌واردهرابخاندان محترم شعاعی بویژه‌دوستان عزیز سرکار سروان نصرت شعاعی و سرکار سروان عزت شعاعی تسلیت میگوئیم .

منوچهر اشتهاردی .ایرج محمد زاده . دکتر نظام صباغیان ، عبدالعلی پورهاشم

آ-۱۴۶۰۵

جنابان آقایان اخوان معظمی

فرهنگیان شهرستان گلپایگان فوت جانگدازجناب آقای فضل‌اله معظمی نماینده محترم‌مجلس شورایملی را بفامیل جلیل معظمی خاصه اخوان ارجمند آنمرحوم تسلیت عرض‌نموده از خداوند متعال برای کلیه بزماندگان صبر و شکیبائی آرزو دارند .

حسن‌جابری.حسن وزیری .علی‌اصغرصافی .رضاخوش نویسان .حسین معتمدی .احمدکارگزاری. محمد تقی کشاورزی . فضل‌اله تاجداری . مرتضی لاهوتی . مرتضی جابری . محمد تقی عباسی . حاجی آقاغفاری.

آ-۲۸۱٦۳

مصیبت وارده را بخاندان محترم ضرابی بویژه سرکار سرهنك ضرابی تسلیت عرض مینمائیم

سرهنك نیامیر . سروان مجتهدی . ستوان ۱ شادابی . ستوان ۱حسنی زاده

آ-۱۴۶۳۳

جنابان آقایان دکتر کاسمی و فضل‌اله کاسمی نماینده محترم مجلس شورایملی

در گذشت مرحوم آقای حبیب‌اله کاسمی موجب تاثر گردید بقای عمر آنجنابان و فامیل محترم را از خداوند متعال خواهانیم .

حاج سید حسین خاوری ، دکتر طباطبائی

آ-۱۴۶۳۷

اسفالت خیابان سوسن‌آب شروع شد

آقایان پیروز قائم‌مقام شهرداروم‌مهندس برمك معاون فنی شهرداری‌ومهندس خمامی رئیس اسفالت در مراسم شروع اسفالت در خیابان ظهیرالاسلام دیده میشوند .

بقیه از صفحه اول

سوسن‌آب عملیات را شروع کرد. مأموران شهرداری طی امروزوفرداقرار داد اسفالت را در خیابان‌های شاه‌آبادنو واقع درامامزاده حسن‌و معتضدی‌در شمیرانات پیاده خواهند کرد.

● ضابطه

شهرداری اعلام داشت که‌برای قرارگرفتن خیابانها در صورت و برنامه اسفالت ضابطه‌ای از طرف این سازمان تعیین شده که دراین ضابطه جمعیت ، ترافیك و قدمت درخواست مردم مبنی به اسفالت خیابان موثر است .

* اعتبار

قائم مقام شهردار امروز اعلام داشت که برای اسفالت خیابان های تهران هفتاد میلیون تومان اعتبار دو ساله پیش بینی شده و بااین اعتبار تعدادی از خیابان های خاکی تهران اسفالت خواهد شد.

● وجه‌التزام

براساس مواد قرارداد هائی که امسال بسته شده است مقاطعه‌کاران باید تا پایان سال جاری اسفالت خیابان های مورد قرارداد را خاتمه دهند و در این مورد وجه‌التزام در قرارداد هاتعیین‌شده است.

* ماشین آلات

از هم‌اکنون کلیه مقاطعه‌کاران طرف قرارداد شهرداری تعداد قابل ملاحظه‌ای ماشین آلات سنگین خود را در این خیابان ها مستقر کرده و مشغول عملیات شده‌اند

* صورت خیابانها

مقامات شهرداری مشغول تهیه صورت اسامی خیابانهائی هستند که باید در ردیف قرار گرفته و عملیات اسفالت کاری در آنها شروع گردد در تهیه این صورت ضابطه‌ای که تعیین شده است ملاك عمل قرار میگیرد و پس از تکمیل صورت قرارداد های‌مربوطه جهت اجرا به مقاطعه کاران ابلاغ میشود .

سینما گلدیس

ازامروز فقط در

سانسها ۳-۵-۷ بزبان‌فارسی و۹ر۳۰ بزبان‌انگلیسی

آ-۲۸۰۸٤

آگهی دعوت

از صاحبان سهام شرکت سهامی تراش نگین ایران دعوت میشود که درجلسه مجمع عمومی فوق‌العاده‌ای که در ساعت٦ بعد از ظهر ۲۰ر۴۷ در محل شرکت تشکیل میگردد حضور بهمرسانند . دستور جلسه تغییر و هر نوع تصمیمی که میتوان در این جلسه اتخاذ نمود .

آ-۱۴۵۷۵

ازصبح چهارشنبه فقط درسینما

سینما پلازا

اطلاعات
دختران وپسران
مجله‌ای برای تمام دختر‌ماوپسرها
مجله‌ای برای کلیه دانش آموزان
روز سه‌شنبه هرهفته فقط
مجله اطلاعات
دختران وپسران

مژدگانی

دوبرك چك بشماره ۷٦۹۹۸۲-۷٦۹۹۸۳ بامضاء بانو حجتی معز امضاء شده و ۱۷ برك دیگر از شماره ۷٦۹۹۸٤الی ۷۷۰۰۰۰مفقید مربوط حساب ٤۹۵۹ بانك سپه شعبه خیام بانضمام یکدسته چك سفید حساب ۱۵۱۱۹ بانك سپه شعبه‌بوعلی وپنج‌فقره سفته بشماره های ۷۱۵۳۳۵ بمبلغ یکصد هزار ریال متعهد آقای عباس فردانش - ۵۸۲۰۹۸ بمبلغ پنجاه هزار ریال بنام‌آقای‌حاج‌حسین صلح‌جوساعتچی وشماره ۸۳۵٦۰٦ بمبلغ‌ده‌هزاریال بنام آقای غلام جهان ثابت- و شماره ۰۵۵۲۵۲ بمبلغ سی هزار ریال بنام آقای احمد چیت سازی - و شماره ٦۰٦۸٦۳ بمبلغ سی هزار ریال بنام آقای احمد هاشمی - و گواهی رانندگی اینجانب ومقداری اوراق و مدارك وجه‌نقد در تاریخ ۱۲ر۴۷ از کت‌داخل اتومبیل به سرقت برده شده و چکها و سفته هاازطرف هرکس ارائه‌شود ازدرجه اعتبار ساقط است . ازیابنده‌تقاضا دارد وجه نقد را برداشته چکها و سفته‌هارا بتلفن ٦۲۱۱۹۷ اطلاع داده و مژدگانی دریافت دارد .

یدالله شاهبازی

در خانه شاه

لژیون خدمتگزاران بشر پی‌ریزی شد

عصر دیروز در جلسه‌ای که در محوطه چمن کاخ سفید سعدآباد برپا گردید نزدیك به یك هزار نفر از طبقات مختلف مردم ، یکبار دیگرآمادگی‌خویش رابرای‌شرکت درلژیون جهانی خدمتگزاران بشر، پیشنهاد شاهنشاه برای مبارزه با فقر و گرسنگی بیماری و دیگر نیازمندی های اجتماعی ، اعلام کردند و ازپیشگاه شاهنشاه‌استدعا نمودند که‌اجازه فرمایند تشکیلات این لژیون هرچه زود تر در ایران تاسیس شود و تهران بعنوان‌مرکز جهانی آن انتخاب گردد .

در آغاز این جلسه آقای علم وزیر دربار شاهنشاهی طی سخنانی اظهار داشت : جای بسی افتخار است که دستجات مختلف مردم با این شورو حرارت آمادگی بدون قیدو شرط خود را برای خدمت در این لژیون اعلام میدارند تا از این طریق در نقاط مختلف جهان مددکار مردم نیازمند و مستمند باشند .

● نطق تاریخی

وزیردربارشاهنشاهی ضمن‌اشاره به‌نیات عالیه‌وبشر دوستانه همایونی قسمت هائی از بیانات شاهنشاه را در دانشگاه هاروارد و خاطرات خویش را از مراسم پرشکوه اهداء درجه دکترای افتخاری به شاهنشاه در دانشگاه مذکور برای حاضران بازگو نمود .

آقای علم گفت اجتماع چندین هزار نفری‌دانشگاه هاروارد‌هنگامی که شاهنشاه نطق تاریخی خویش را بعداز اخذ درجه دکترا ایراد میفرمودند آنچنان به شورو هیجان آمده بود که چندین‌بار با کف‌زدن های ممتد و هلهله بیانات شاهنشاه قطع شد .

وزیر دربار گفت پیشنهاد شاهنشاه مورد استقبال کم‌نظیر جهانیان و پیروان مکتب‌بشردوستی‌قرارگرفته است و ایجاد آن موجب افزایش افتخارات ایرانیان در دنیا گشته است .

آقای علم‌افزود لژیون خدمتگزاران بشر که ازایران شروع شده‌مسلما دنیاگیر خواهد شد و خطاب به حاضران گفت شما امروز در خانه شاهنشاهتان که در حقیقت خانه خودتان و ملت است ، بعنوان‌هسته نخستین این‌اقدام‌انسانی ،پیشقدمان سپاهی هستید که بخاطر انسان دوستی موجودیت مییابد .

● اظهارات دکتر یزدی

آنگاه آقای دکتر مرتضی‌یزدی بعنوان‌نخستین‌سخنران جلسه‌ازمیان شرکت کنندگان پشت میکروفون قرار گرفت و آمادگی خویش را برای پیوستن‌به لژیون‌خدمتگزاران بشر اعلام کرد .

دکتر یزدی گفت : ما امروزدر خانه شاهنشاه بدور یکدیگر گرد آمده‌ایم که درباره یك امر بین‌المللی و عالی انسانی تبادل نظر کنیم . دنیای امروز آنچنان افراد دنیا را به یکدیگر نزدیك ساخته است که در حقیقت همه ما افراد یك خانواده‌ایم و نمی توانیم نسبت به حوادثی که درنقاط دیگر جهان اتفاق میافتد بی‌تفاوت باشیم .

ما امروز در این مکان گرد آمده‌ایم که‌بعرض شاهنشاه‌بزرگوار خویش برسانیم که آماده‌ایم با دلوجان بندای‌بشر دوستانه‌معظم‌له پاسخ‌دهیم. ناطق گفت دنیا ازطرح مبتکرانه و بشر دوستانه شاهنشاه استقبال کرده است ومسلما فردفرد افراد ملت ایران که از نزدیك با نیات عالی شهریار بزرك خویش آشنائی دارندازهیچ گونه کوششی برای تحقق نیات معظم‌له فروگذار نخواهند کرد زیرا فردفرد افراد ملت ایران‌ازمراحم شهریارخویش برخوردار هستند مراحمی که به آن حدودی متصور نیست .

* مدیون هستم

ناطق افزود : بنده را آقایان همه میشناسند ومیدانند که حتی حیاتم مرهون ومدیون انسان‌دوستی شهریار ایران است و کمترکسی است که نداند نسبت به خانواده من تاچه‌حد مهربانی شده است و آنروز که عریضه‌ای تقدیم داشتم و داستان توقیف و محکومیت فرزندانم را درخارج‌از ایران‌بعرض رساندم انتظار نداشتم که جز بر سبیل معمول در این بابت اقدام شود اما ناگهان دیدم که شخص اول مملکت بطور مستقیم دراین‌باب عمل فرمودند که براستی شرمنده شدم .

آقای دکتر یزدی‌سپس باردیگر به پیشنهاد بشر دوستانه شاهنشاه در دانشگاه «هاروارد» اشاره کردو گفت این سخنان کاملا مبتکرانه بود و جاذبه آن بلافاصله جهانیان را گرفت . در این بیانات گفتگو از جنك و خونریزی و تهدید نبود گفتگو از ماجراجوئی بین‌المللی نبود بلکه رهبر ایران به جهانیان پیشنهاد فرمودند که بیائید بجای ستیزه‌جوئی قوای خویشتن رادرراه رفاه‌و آسایش مردم صرف کنید.

ناطق درپایان سخنان خود گفت ازآن روز که‌شاهنشاه این نظر را اعلام فرمودند درایران داوطلبان متعددی دیده شده و عده معدودی ازآنان ما هستیم که‌امروز در این مکان گرد آمده‌ایم و هریك بهر طریق آمادگی خود رابرای این کار بزرك اعلام‌داریم‌و من نیزحرفه تخصصی خویش‌راکه‌پزشکی باشد در نهایت افتخار در اختیار این لژیون میگذارم .

دکتر یزدی کیست ؟

دکتر مرتضی یزدی از اعضای فعال وعضو کمیته مرکزی حزب توده ایران‌بود ودر کابینه‌قوام‌السلطنه‌درسال ۱۳۲۵ سمت‌وزارت بهداری‌را داشت . پس از ترمیم این کابینه که اعضای حزب توده کنار گذاشته شدند ، دکتر یزدی نیز از کار برکنار گردید . وی پس از واقعه۱۵ بهمن همراه سایر افراد موثر حزب توده دستگیر شد و بزندان‌افتاد . پس از آنکه به اتفاق سایر سران‌حزب‌منحله توده اززندان فرارکرد مدتی درتهران مخفی بود تااینکه درسال ۱۳۳۳دستگیر گردید- دکتر مرتضی یزدی‌دریك دادگاه نظامی باعدام محکوم شد ولی شاهنشاه آریامهر بایك‌درجه عفو وی موافقت فرمودند و دکتر یزدی‌ازاعدام نجات یافت و محکومیتش به حبس‌ابد تبدیل گردید .

وی درسال ۱۳۴۱ بمناسبت میلاد شاهنشاه آریامهر مورد عفو ملوکانه قرار گرفت واز زندان آزاد شد و از آن تاریخ بکار طبابت آزاد اشتغال دارد و از اطبای خوب بشمار می‌آید .

شایستگی ایران

سخنان دکتر یزدی باکف زدن های ممتد حاضران پایان یافت و سپس خانم فرمانفرمائیان رئیس آموزشگاه عالی خدمات اجتماعی رشته‌سخن‌را بدست‌گرفت وطی سخنانی تاکید کرد که‌هیچ کشوری بیش‌از ایران‌حقانیت ایجاد این لژیون را ندارد زیرا ایران وپادشاهان آن‌اززمان کورش‌کبیر پیشوای رفاه بشری بوده‌اند .

ناطق گفت باعث خوشوقتی است که‌امروز ما ایرانیان به‌پیروی از رهبر عالیقدر خود این خصلت بشر دوستانه را احیاء کنیم .

عظمت فکر

آقای‌خواجه‌نوری بعنوان‌سخنران بعدی جلسه پیشنهاداتی در باره تشکیل کمیته های مختلف ابراز نمود و درتایید سخنان سخنرانان دیگر جلسه از عظمت فکر بزرك شاهنشاه سخن گفت .

ناطق بعدی جلسه آقای علومی بود که گفت مکتب بشر دوستانه ایران‌قدمت تاریخی‌داردو پادشاهان ایران‌زمین از قرنها پیش پیرواین مکتب بودند .

پس‌از سخنان دکترعلومی چندتن دیگراز حاضران پیرامون پیشنهاد شاهنشاه سخن گفتند .

* در اولین سپاه بهداشت

دکتر صفاءالدین جهانبانی «دندان پزشك» که در اولین سپاه بهداشت افتخار خدمت واداشت گفت که برای بی ودیگر دوستانش‌جای پسی‌افتخار بود که‌در اولین سپاه بهداشت درعمق روستاهای کشور خدمت کردند .ناطق گفت روزیکه بحکم اجبار نه بطور دلخواه خدمت مقدس سربازی را در سپاه بهداشت بپایان رسانیدم با همین ارتعاش صدا که اینك برمن حکمفرما است در مراسمی بیان‌کردم که ما سربازان وطن درست است که خدمت سربازی رابپایان رسانیده‌ایم ولی «همیشه‌سربازیم» و اینك‌فرصتی است برای من و دیگر دوستانم که ثابت کنیم آنچه برزبان راندیم ازته دل بود .

● آمادگی فرهنگیان

خانم صدق وار رئیس بخش دو فرهنگی آمادگی فرهنگیان کشور رادر خدمتگزاری در این لژیون اعلام کرد و خانم دولتشاهی نماینده مجلس از کرمانشاه در این باب پیشنهاداتی داد و پس از سخنان چند تن دیگر از حاضران‌آقای‌جهانگیر فرشیدپیشنهاد کلی‌خود رادرباره‌تشکیل هرچه زودتر لژیون اعلام کرد . ناطق‌گفت ازپیشگاه ملوکانه استدعا شود که برای شروع کار لژیون تشکیلاتی در ایران فراهم گردد و ایران بعنوان مرکز جهانی آن انتخاب شود . باین پیشنهاد رای گرفته شد و تصویب گردید . در پایان مذاکرات این جلسه آقای علم وزیر دربار اظهار داشت که این پیشنهاد از شرفعرض ملوکانه خواهد گذشت واز دیگر حاضران خواست چنانچه پیشنهادات جدیدی دراین مورد دارند تسلیم آقای محمد باهری معاون اجتماعی وزارت دربار نمایند .

اطلاعات ۱۳۰۴

دوشنبه
● پنجم اوت ۱۹۶۸
● دهم جمادی‌الاول ۱۳۸۸
● سال چهل و سوم
● شماره ۱۲۶۵۴

حدود عملیات عمرانی جنوب تهران تعیین گردید

در بازدید دیروز اقای هویدا نخست‌وزیر از منطقه گودها و جنوب شهر گزارشی از عملیات عمرانی این منطقه به اطلاع نخست وزیر رسید دراین گزارش حدود منطقه عملیات عمرانی جنوب تهران اعلام شدو مورد تائید قرار گرفت .

*** منطقه عملیات**

منطقه مورد عمل دولت قسمتی از ناحیه پنج شهرداری تهران‌است که محدود است از شمال به‌خیابان مولوی و از شرق به سیروس و صاحب جمع واز جنوب به خیابان فرح اباد و از غرب به سی‌متری و راه اهن . مساحت کل منطقه بالغ بر شش کیلو متر مربع می باشد .

● جمعیت گودها

جمعیت کل منطقه گود ها ۱۷۲ هزار و ۳۱۹ نفر است که از این عده ۸۰ هزار و ۹۱۰ نفر زن و ۹۱ هزارو ۴۰۹ نفر مرد میباشند . تعداد جمعیت از پنج ساله تا نه ساله ۲ هزار و ۲۴۶ نفر ، از ده ساله تا چهارده ساله ۲۰ هزار و ۴۸۵ نفر .از پانزده ساله تا نوزده ساله ۱۸ هزار و ۳۵۸ نفر از بیست ساله تا بیست‌و چهار ساله ۱۴ هزار و ۷۲۴ نفرمیباشد.

تعداد خانوار ساکن گود ها نیز ۳۹ هزار و ۲۷۴ خانوارآمار- گیری شده است .

● مساحت

بطور کلی حدود یکصدوپنجاه هکتار از اراضی منطقه جنوبی ناحیه پنج راگود ها تشکیل می دهند . اراضی گود ها بر اثر خاك برداری بصورت گودال های امروزی درامده و بعضی از انها مسکون‌و برخی غیر مسکون می - باشد ، گود هائی که در شمال خیابان شوش واقع شده‌اند،عموما مسکونی بوده و گود های جنوب خیابان شوش اغلب غیر مسکونی میباشد عمق گود ها از سطح زمین از چهار تا دوازده متر می باشد .

*** تاسیسات و هوا**

گود ها لوله کشی نشده و فاضل اب شهر دراین منطقه‌جاری میگردد نهر ها کثیف و معابرغیر قابل عبور و همه جاپر از کثافت و لجن میباشد .

هوای گود ها بطور کلی الوده است و دود کوره ها ، حرکت کامیون های سنگین در خیابان‌های مجاور گود ها و نبودن فضای سبز در گود هوای این مناطق را الوده تر از سایر نقاط تهران دراورده است .

● معاملات زمین

در گود ها زمین ارزان استو با قولنامه و بنچاق معاملات‌صورت میگیرد و چون شهرداری نیز در انجا در مر ساختمانی دخالتی نداشته روی این اصل احداث ساختمان دراین مناطق بسرعت پیشرفت کرده‌است .

*** مدرسه**

در اطراف گود ها چهارده دبیرستان هفتاد و هفت دبستان پنج سینماوجود داردولی‌بیمارستان، درمانگاه ، رختشویخانه ، توالت و ابریز و سایر تاسیسات عمومی دراین مناطق ساخته نشده است .

طول خیابان های گود ها ۱۵ هزار و ۹۷۲ متر و مساحت این خیابان ها ۲۵۶ هزار و ۲۹۸ متر مربع میباشد . مساحت کل‌پیاده‌رو های منطقه گود۵۳ هزارو۹۶۵ متر مربع برآورد شده است

● دو برنامه

به تصمیم دولت برای عمران گود ها دو برنامه اجرا میشود . برنامه اول را سازمان های‌مسئول دولتی انجام میدهند و پس ازتامین اعتبار بوسیله دستگاه اجرا کننده عمل خواهد شد . این اقدامات‌به شرح زیر است تکمیل تعداد دبستان ها و دبیرستان هابوسیله وزارت اموزش و پرورش ایجاد تلفن عمومی توسط شرکت تلفن تکمیل شبکه روشنائی بوسیله شرکت برق منطقه‌ای . نصب‌شیر های اب و توسعه شبکه ابرسانی بوسیله سازمان‌اب‌تهران . ایجاد مراکزبهداشتی‌ودرمانی‌وبیمارستان توسط بهداری تهران

*** برنامه دوم**

برنامه‌هائی که‌توسط دستگاه اجرائی با تامین بودجه عمل‌خواهد شد عبارتند از :

۱- مرمت و تجدید اسفالت خیابان ها و اسفالت خیابان های خاکی بمبلغ صد میلیون ریال .

۲- پوشش پیاده رو های خاکی و اسفالتی با موزائیك بمبلغ ۹ میلیون ۳ - ایجاد شبکه‌جمع اوری ابهای سطحی . منطقه‌ای‌به مبلغ ده میلیون ۴- ایجاد مراکز رفاه اجتماعی و کتابخانه بمبلغ شانزده میلیون ۵- احداث‌توالت های عمومی و ابریزگاه بمبلغ ۶ میلیون ۶- ایجاد رختشویخانه ها بمبلغ ۶ میلیون ۷- تاسیس مرکز آتشنشانی بمبلغ ۵ میلیون ۸- ایجاد بازار های‌مدرن روز به‌مبلغ ۱۰ میلیون ۹- اصلاح نحوه‌جمع آوری زباله بمبلغ ۳ میلیون ۱۰- ایجاد پارك و باغ کودك بمبلغ ۶۰ میلیون۱۱-احداث زمینهای‌ورزشی بمبلغ ۱۰ میلیون ۱۲- احداث‌شبکه فاضلاب منطقه‌ای برای گود ها بمبلغ ۳۰ میلیون ۱۳- خریدزمین گود ها برای استفاده ازساختمان ها و تاسیسات شهری بمبلغ۲۰۰ میلیون ریال ۱۴- هزینه های متفرقه ۲۵ میلیون ریال جمع به ریال ۴۹۰ میلیون .

*** موجودیت قلعه**

قلعه شهرنو در محدوده‌خیابان های قوام و حاج‌عبدالحمیدو کوچه های فرعی ان واقع است و محدود است از شمال به خیابان قزوین از شرق به خیابان سی متری از جنوب به خیابان قنات واز غرب‌به خیابان جمشید . مساحت قلعه۱۰۲ هزار و ۶۰۰ متر مربع میباشد . محدوده قلعه فاقد حمام ،درمانگاه، مرکز اجتماعی ، توالت عمومی ، ابریزگاه ، لوله کشی ، اسفالت می باشد .

در قلعه این تاسیسات ایجاد می شود . دو حمام عمومی با هزینه ۶ میلیون ریال . مرکز اجتماعی با هزینه یك میلیون و پانصدهزار ریال . ابریزگاه و توالت باهزینه یك میلیون و ۵۰۰ هزار ریال . اسفالت دو خیابان با هزینه یك میلیون و ۵۰۰ هزار ریال .احداث درمانگاه با هزینه یك میلیون و پانصد هزار ریال .

اداره طرح و بررسی های‌شهرداری امروز اعلام کرد که طی یك‌هفته گذشته نقشه برداران مساحت ده گود مسکونی و گود های غیر مسکون تهران را تعیین کرده‌اند

خبرنگار اطلاعات می نویسد: طی هفته جاری اقدامات سازمان ها در سراسر گود ها شروع شده و مسئولان طی جلساتی اجرای برنامه دوم و سنگین دولتی را در اراضی گود ها پس از تامین اعتباراتی که ریز انها در این‌خبر چاپ شده در سراسر گود ها شروع‌خواهند کرد .

زلزله درمانیل

درزلزله اخیر فیلیپین بافروریختن یك آپارتمان ۵ طبقه بیش‌ازیکهزار نفر زیر آوار مدفون گردیدند .از این‌عده صدها نفر کشته و بقیه بسختی مجروح شدند و تاچندروز صدای ناله کسانی که زیر آوار مانده بودند بگوش میرسید بطوری که‌رئیس جمهوری فیلیپین گفت او شبها نمی‌تواند آرام بخوابد زیرا صدای‌ناله زیر آوار ماندگان‌خواب رابراو حرام میکنند . این عکس پس‌از فرو ریختن ساختمان مزبور گرفته شده‌و افراد گروههای‌نجات را در حال جستجوی قربانیان‌حادثه نشان میدهد .

مدیران کل کشاورزی اختیارات جدیدی گرفتند

*** طرحهای یکساله کشاورزی تنظیم میگردد و برای هر طرح یك مدیر درنظر گرفته میشود**

بمنظور اجرای‌سریع برنامه ها و طرحهای کشاورزی ، از طرف وزیر کشاورزی به‌مدیران کل کشاورزی درمراکزاستانها اختیارات جدیدی تفویض شد .

خبرنگارما گزارش‌میدهد : هیئت هائی از طرف وزارت کشاورزی ماموریت یافته‌اند تابشهرستان‌ها عزیمت نموده و بودجه سال آینده هریك از استانها را بررسی وبرآورد نمایند این‌هیئت‌ها که‌هم‌اکنون در مراکز استانها هستند باتوجه بوضع اقلیمی هریك از استانها و طرح‌هاو برنامه‌های تهیه شده بودجه لازم را درنظر خواهند گرفت .

قرار است پس از تهیه بودجه استانی هریك از استانها ،مدیران کل کشاورزی راسا نظارت برمصرف بودجه را بعهده گیرند .

مدیران کل کشاورزی همچنین مسئولیت اجرای طرحهای کشاورزی را بعهده خواهند داشت .

طرح‌های جدید وزارت کشاورزی که‌بمنظور افزایش محصول درواحد سطح و گسترش‌اراضی زیر کشت تهیه‌میشود طی پنجسال آینده رشد کشاورزی رابین پنج تاشش درصد اضافه خواهد کرد .

مدت اجرای طرحهای کشاورزی که برای‌هریك از محصولات کشاورزی تنظیم میگردد یکسال است و سال بعد ، برنامه جدیدی درهرمورداجرا خواهدشد .

برای هریك از این طرحها درمرکز، یك‌مدیر طرح درنظر گرفته شده که گزارش اجرای طرح را هفته‌ای یکبار به‌وزیر کشاورزی‌تسلیم‌خواهند نمود .

براساس این طرحها سپاهیان ترویج و آبادانی در کلیه استان‌ها راهنمای کشاورزان خواهند بود .

درخوزستان برنج کاشته میشود

طرح ازدیاد محصول برنج پس از اجرای موفقیت آمیز در استان‌های گیلان‌ومازندران ، دراستان‌خوزستان بمرحله عمل گذارده‌میشود.هم‌اکنون کارشناسان کست برنج درده‌هزار هکتار اراضی خوزستان‌از«شلتوکی» که درشمال مورد عمل قرار گرفته استفاده مینمایند .

کارشناس برنج به‌خبرنگار ما گفت که کشت برنج در استان خوزستان بصورت آزمایشی انجام خواهد گرفت .

خبرنگارما اضافه میکند : در اراضی مردابی که درشمال استان خوزستان‌قراردارد و بارندگی‌بیشتری درآن نقاط میشود برای کشت برنج بعد ازبرداشت گندم اقدام میشود .

این نواحی شامل بهبهان ، دزفول و شوشتر می‌باشد . کشاورزان این مناطق تاکنون فقط سالی یك نوبت برای کشت گندم ازمزارع خود استفاده میکرده‌اند ولی امسال در مناطق ذکر شده در فصل تابستان خوزستان ، که معمولا تااوائل پائیز بطول خواهد انجامید ، یکبار کشت گندم و یکبار کشت برنج خواهد شد .

وزارت کشاورزی بکلیه کشاورزان منطقه خوزستان اعلام داشت که چنانچه مایل باشندمیتوانندبامراجعه بکارشناسان کشاورزی ، پس از برداشت گندم ، اقدام به کشت‌برنج نمایند .

آئین‌نامه مأموریت موقت کارمندان دولت

بقیه از صفحه اول

وجوه مزبور باید منحصراازطریق صندوق موسسه مستخدم پرداخت شود .

پرداخت از یك محل

ماده ۲- اعزام مامور از یك وزارتخانه یاموسسه دولتی مشمول قانون استخدام کشوری به‌وزارت‌خانه یاموسسه دولتی دیگر مشمول برای بیش از شش‌ماه و به منظور تصدی یك پست سازمانی بلامانع‌است .

حقوق ومزایای اینگونه ماموران براساس پست مورد تصدی‌منحصرا از اعتبار موسسه محل ماموریت‌قابل پرداخت است و مستخدم نمی‌تواند درموسسه متبوع دارای پست‌سازمانی دیگر باشد .

تبصره - ماموریت دارندگان‌رتبه های قضائی که باحفظ سمت به‌سایر وزارتخانه‌ها و موسسات‌دولتی‌مشمول قانون استخدام کشوری اعزام شده یامیشوندمشمول مقررات این ماده نبوده تابع توافق حاصله بین وزارت دادگستری و موسسه محل ماموریت وتائید سازمان امور اداری و استخدامی کشور می‌باشد .

ماده ۳- اعزام مامور از یك وزارتخانه یاموسسه دولتی مشمول قانون استخدام کشوری به‌موسسات دولتی غیر مشمول بارعایت مقررات ذیل صورت‌خواهد گرفت.

الف -اعزام مامور به منظور عضویت‌در هیئتهای مدیره یا اشتغال به مشاغل مدیریت‌عامل ، بازرسی قانون یاهیئت ها و شورا های قانونی دیگر باموافقت‌مستخدم بطور موظف وتمام وقت و برای مدت مندرج در اساسنامه مربوط مجازاست.

حقوق و مزایای این گونه ماموران براساس مقررات موسسه محل ماموریت منحصرا از اعتبار موسسه مزبور پرداخت خواهد شد، مگرآنکه‌دراساسنامه مربوط حکم دیگری مقرر شده باشد .

این قبیل ماموران نمی توانند در موسسه متبوع دارای پست‌ثابت سازمانی‌باشند .

مامورین غیر موظف

ب) - اعزام مامور به منظور عضویت در هیئت هامدیره یابازرسی قانونی با هیئت ها و شورا های قانونی دیگر بطور غیر موظف و «پاره‌وقت » برای مدت مقرر در اساسنامه مربوط مجاز است.

حقوق‌ومزایای اینگونه ماموران براساس پست‌سازمانی مستخدم منحصرا از طرف موسسه متبوع مستخدم پرداخت خواهد شد.

ماده۴) - چنانچه مستخدمین وزارتخانه ها و موسسات دولتی مشمول قانون استخدام کشوری از طرف انجمن شهر یا قائم مقام انجمن شهر سمت شهردار انتخاب شوند مدت ماموریت آنان طبق مدت مقرر در قانون خواهدبود .

حقوق و مزایای این گونه ماموران براساس مقررات موسسه محل ماموریت منحصرا از اعتبار موسسه مزبور پرداخت خواهد شد ومستخدم نمیتواند در موسسه متبوع دارای پست‌سازمانی‌باشد .

ماده ۵)- چنانچه موسسات دولتی غیر مشمول و موسسات مذکور د ربند (ت)ماده ۲،بمدیران ومتخصصان عالیرتبه ، به جزموارد مذکور در مواد ۳و۴ نیازمند باشند ، اعزام مامور بشرط موافقت سازمان امور اداری و استخدامی کشورو مستخدم با حفظ پست سازمانی وی برای مدت حداکثر شش ماه مجازاست .

حقوق‌و مزایای اینگونه ماموران باتوافق‌موسسات ذیربط قابل پرداخت است ، لکن وجوه مزبور باید منحصرا ازطرف صندوق‌موسسه متبوع مستخدم پرداخت شود .

تبصره - تمدید ماموریت زائد بر شش ماه در صورت نیاز وموافقت مستخدم بلامانع است . در این‌صورت حفظ پست سازمانی مستخدم مجاز نخواهد بودوحقوق‌ومزایای مستخدم براساس مقررات موسسه محل ماموریت منحصرا از اعتبار موسسه مزبور پرداخت خواهدشد

ماده ۶ - اعزام مامور از طرف وزارتخانه هاوموسسات دولتی‌مشمول قانون استخدام کشوری به موسسات عام‌المنفعه مستقل مندرج در جداول بودجه کل کشور با حفظ پست‌ثابت سازمانی مستخدم تا شش ماه مجاز است . حقوق و مزایای مستمر این گونه ماموران از اعتبارموسسه متبوع وفوق‌العاده های موضوع ماده ۳۹ که به مستخدم تعلق می‌گیرد ، از اعتبار موسسه محل‌ماموریت‌قابل پرداخت است . لیکن وجوه‌مزبور بایدمنحصرا از طریق صندوق موسسه متبوع مستخدم پرداخت شود .

تمدید ماموریت

تمدید ماموریت زائد بر شش ماه در صورت نیاز و موافقت مستخدم بلامانع است . در این صورت حفظ پست سازمانی مستخدم مجازنخواهد بود و حقوق و مزایای وی منحصرا ازاعتبارموسسه‌محل‌ماموریت‌پرداخت خواهد شد .

ماده ۷ - اعزام مستخدم بمنظور اشتغال در یکی از سازمان های بین- المللی که دولت شاهنشاهی ایران عضویت آنها را پذیرفته یا سازمان هائی که‌دولت‌شاهنشاهی ایران‌شرکت در آنهارا مقتضی بداند حد اکثر تا سه سال مجاز میباشد . تمدید اینگونه ماموریت حداکثر تا دوسال دیگر ، در صورت ضرورت و موافقت سازمان اموراداری و استخدامی‌کشور بلامانع است .حقوق‌ومزایای‌این قبیل مستخدمین براساس توافق دولت ایران‌و سازمانهای‌مذکور قابل‌پرداخت است . مستخدمین مزبور موظفند پس از پایان ماموریت حداقل معادل مدت ماموریت درسازمان‌متبوع خودخدمت کنند .

ماده ۸ - اعزام مستخدمین رسمی موضوع ماده ۱۴۴ قانون استخدام کشوری به وزارتخانه ها یا موسسات دولتی مشمول قانون ، برای تصدی یك پست سازمانی ممنوع است .

در صورتیکه بخدمت این قبیل مستخدمین برای تصدی پست ثابت سازمانی احتیاج باشد ، فقط بصورت انتقال مجاز خواهد بود .

ماده ۹ - این آئین‌نامه از تاریخ تصویب قابل اجراست و تصویبنامه شماره ۲۲۰۵۰ وسایر مقررات مغایر را از تاریخ تصویب لغو مینماید.

سه‌شنبه‌ها مجله بامشاد

سازمان تلویزیون ملی ایران

به عده‌ای کارمند با مشخصات زیراحتیاج دارد :

۱- ده نفر با درجه فوق‌لیسانس علوم اداری یالیسانسیه علوم اداری با پنجسال سابقه خدمت

۲- ده نفر لیسانسیه علوم اداری

۳- ده نفر لیسانسیه حسابداری و یا دانشجویان ششماهه آخر موسسه عالی حسابداری .

در صورت عدم تکافوی تعداد متقاضیان لیسانسیه حسابداری ، لیسانسیه های بازرگانی مشروط براینکه‌در آزمایش ورودی حسابداری پذیرفته شوند بجای لیسانسیه های حسابداری استخدام خواهند شد .

۴- چهار نفر بایگان که تخصص کامل در این‌فن را داشته‌باشند

ارائه ورقه خاتمه خدمت یابرك معافی دائم ضرورت دارد .

داوطلبان برای آگاهی از شرائط کاربه کارگزینی سازمان تلویزیون ملی ایران واقع در جاده پهلوی - خیابان پهلوی شماره ۵ مراجعه فرمایند .

۱-۳ آ-۲۸۱۰۰

فیلم گنج قارون در باغ گلستان

باغ‌گلستان سه راه سلسبیل تلفن ۹۳۲۷۶

آ-۲۸۰۷۰

تجدید آگهی استخدام پرستار

مرکز پزشکی فیروزگر برابرمقررات لایحه قانونی استخدام کشوری ۸ نفر پرستار لیسانس استخدام مینماید . متقاضیان میتوانند تا تاریخ ۳۱ر۵ر۴۷ درخواست کتبی خود را بهمراه۲ قطعه عکس و یکبرك رونوشت شناسنامه با پست سفارشی‌بنشانی زیر ارسال فرمایند .

تهران : خیابان زاهد ، مرکز پزشکی فیروزگر. الف ۴۸۴۱

۱-۳ آ-۲۸۱۲۰ مرکز پزشکی‌فیروزگر

از دانشگاهیان - مسئولان آموزش -معلمان وپژوهندگان روشهای نوین در آموزش دعوت میشود

فیلم مستند علمی

انقلاب در آموزش

را که نتیجه کارگروههای تحقیقاتی دانشگاه های بزرك جهان است در روز سه‌شنبه ۱۵ مرداد ساعت ۱۰ بعدازظهر از

تلویزیون ملی ایران

کانالهای ۷-۹ پخش میشود مشاهده کنند

شرکت شبرنك‌افتخار داردفیلم«انقلاب‌در آموزش» راکه درنوع خود بی‌نظیر است دراختیار تلویزیون‌ملی ایران‌گذاشته است

۱-۳ آ-۲۷۹۹۴

سپید و سیاه

سپیدوسیاه

شماره‌مخصوص

شانزدهمین‌سال

دهها داستان و رپرتاژ فوق‌العاده جالب که مخصوص سپید و سیاه است و هر خواننده‌ای را راضی خواهد کرد:

مصاحبه فوق‌العاده با :

پروفسور رضا ، دانشمند انقلابی ایران

خاطرات هواکیم ملکیان تنها بازمانده سربازان یپرم خان

پاورقی بی نظیر : خطرناکترین زنان جهان و داستان شیرین : ولی‌افتاد مشکلها

۸۴ صفحه ۱۵ ریال

۱-۲۸۲۰۸

درامد شما هرقدر هم ناچیز باشد باز میتوانید مقداری از آنرا پس انداز کنید .

صندوق پس انداز بانك ملی ایران