اطلاعات ۱۳۰۴
۲۰ صفحه
یکشنبه ۲۵ فروردین ماه ۱۳۴۷ . . . . . شماره ۱۲۵۵۸
. . . . . سال چهل و دوم . . . . . تکشماره ۴ ریال

امروز پادشاه مراکش در جلسه مشترک مجلسین ایران اظهار داشتند :

تفاهم و همکاری ملل مسلمان

ریشه اختلافات و ناراحتی را از میان برخواهد داشت

شاهنشاه آریامهر باتفاق اعلیحضرت ملک حسن دوم میهمان عالیقدرشان وارد تالار مجلس سنا می شوند . والاحضرت شاهپور غلامرضا پهلوی نیز پشت سر اعلیحضرتین دیده می شوند .

در حضور شاهنشاه وزرای خارجه ۳ کشور مذاکراتی انجام دادند

وزیر خارجه ترکیه از مساعی شاهنشاه و پشتیبانی معظم‌له در مورد حقوق اعراب اظهار قدردانی کرد

در پیامی بمناسبت افتتاح هشتمین دوره اجلاسیه شورای وزیران همکاری عمران منطقه‌ای

شاهنشاه به کشورهای توسعه یافته هشدار دادند

بی‌اعتنائی ملل توسعه یافته به کوشش‌ها و تلاشهائی که برای جلوگیری از تقسیم جهان به ملل ثروتمند و تهیدست انجام میشود، کاری خطرناک است

● مشکل عظیم و اساسی اجتماع بین‌المللی نسل آینده اینست که در آن ملل ثروتمند پیوسته بر ثروت خود میافزایند و ملل فقیر همچنان فقیرتر میشوند

● کنفرانس اخیر ملل متحد درباره توسعه و تجارت گام مثبتی در حل مسائل کشور های درحال توسعه برنداشته است

● صنایع سنگین در کشور های همکاری عمران منطقه‌ای فقط با اختیار داشتن بازار های وسیع قابل دوام خواهد بود

● وزیر خارجه اظهار داشت: تاسیس شرکت های مهندسی صنایع سنگین وبرق و اجرای طرح های مشترک صنعتی امکانات فراوانی دارد

بدنبال ورود وزیر کشور آلمان غربی به برلین غربی:

آلمان شرقی راه برلن را بست

● دولت آلمان شرقی از ورود وزراء وکارمندان برجسته آلمان غربی به برلین غربی جلوگیری میکند

● سفرای کشورهای امریکا و انگلیس و فرانسه در مورد بسته شدن راه برلین غربی با یکدیگر مشورت کردند

● دولت آلمان غربی بسته شدن راه برلن را غیر قانونی خواند

● تظاهرات دانشجویان و جوانان دست چپی در آلمان غربی ادامه دارد

● صدراعظم آلمان غربی به تظاهر کنندگان اخطار کرد در صفحه ۳

این عکس صحنه‌ای از تظاهرات اخیر آلمان غربی را نشان میدهد. تظاهر کنندگان در فرانکفورت میکوشند «دیواری» را که افراد پلیس بدور ساختمان روزنامه «اشپرینگر» بوجود آورده‌اند درهم شکنند. پس از سوءقصد بجان «رودی دوچکه» در سراسر آلمان تظاهراتی نظیر تظاهرات فرانکفورت صورت گرفت.

● بحرانی که ممالک عربی گرفتار آن هستند بدین منظور ایجاد شده که مانع پیشرفت های اقتصادی این کشور ها گردند

● روابط ایران و مراکش باید سرمشق سایر ملل قرار گیرد

در صفحه هفدهم

تلفنهای ردیف ۳ تغییر میکند

خبرنگار اطلاعات گزارش میدهد که از روز سی و یکم فروردین تلفنهای منطقه ۳ تهران تغییر می کند و ۶ شماره ای می شود . تغییر شماره تلفنها بدنبال توسعه شبکه منطقه ۳ صورت می پذیرد و این منطقه که در مرکز تهران قرار دارد از شلوغ ترین مناطق تهران است .

نقشه شهر نمونه عباس آباد مشخص شد

درشهر نمونه ومرکزی عباس آباد ساختمان نفت، ساختمان شهرداری و ادارات مرکزی دولتی ساخته میشود

در صفحه ۱۷

باپیام شاهنشاه ساعت سه ونیم بعدازظهر امروز هشتمین اجلاسیه وزیران سازمان عمران منطقه‌ای در باشگاه افسران تهران گشایش یافت

پیام شاهنشاه آریامهر بوسیله آقای امیرعباس هویدا نخست‌وزیر قرائت گردید وسپس آقای اردشیر زاهدی وزیر امور خارجه ایران که ریاست جلسات هشتمین اجلاسیه وزیران سازمان عمران منطقه‌ای را به‌عهده دارد نطق افتتاحیه‌ای ایراد نمود . پس از آن وزیران خارجه پاکستان ، ترکیه نیز سخنانی ایراد کردند .

● پیام شاهنشاه

متن پیام شاهنشاه آریامهر بشرح زیر است:

آقایان نمایندگان محترم

هشتمین دوره اجلاسیه شورای وزیران همکاری عمران منطقه‌ای در دوران بسیار پراهمیتی از تاریخ ملل درحال توسعه تشکیل میگردد.

هنوز بیش از چند هفته از جلسه اخیر کنفرانس ملل متحد درباره توسعه و تجارت نمیگذرد که شمار این مجلس گرد آمده‌اید . نمیتوان ادعا کرد که دومین اجلاس کنفرانس توسعه و تجارت گامی مثبت بسوی حل مسائل و مشکلات واقعی کشور های در حال توسعه برداشته است. حتی هدفهای کم اهمیت در حین توسعه بتحقق نپیوسته است . من چندین بار در موارد مختلف به مشکل عظیم و اساسی اجتماع بین‌المللی نسل آینده یعنی بدنیائی که به کشور های ثروتمند و ملل فقیر تقسیم شده است اشاره کرده‌ام دنیائی که در آن ملل ثروتمند پیوسته بر ثروت و مکنت خود میافزایند، در حالیکه ملل فقیر همچنان فقیرتر میشوند .

بقیه در صفحه هفدهم

دستور جدید وزارت کشور برای انتخابات انجمنهای شهر

● نامزدهای انتخابات انجمن بمعرفی ساکنان شهر اعلام میشود

بفرمانداران از طرف وزارت کشور دستور داده شد که مقدمات انجام انتخابات انجمنهای شهر را فراهم سازند .

یک مقام رسمی در وزارتکشور امروز گفت : دستور شروع انتخابات انجمنهای شهردر نیمه‌دوم اردیبهشت ماه صادر خواهد شد و بدنبال آن دفاتر ثبت نام برای صدور کارت انتخابات جهت رای دهندگان دایر میشود .

* نامزدها

مقامات رسمی اعلام کردند که بعد از صدور دستور وزارت کشور ودایر شدن دفاتر ثبت نام، نامزد های انتخابات انجمنهای شهر باید نامزدی خودرا با امضای یکصد نفر از افراد رای دهنده واجد شرایط ، رسما اعلام دارند .

تعداد این قبیل افراد نامحدود میتوانند باشد و مردم سراسر محلات تهران میتوانند افراد مورد اعتماد خودرا باین ترتیب بفرمانداری تهران معرفی وداوطلبی آنها را برای شرکت در انتخابات انجمن شهر اعلام دارند.

صورت اسامی معرفی شدگان در فرمانداری تهران بوسیله کمیسیونی که با شرکت فرماندار و نمایندگان دادگاه شهرستان ، فرهنگ استان و معتمدان محلات در فرمانداری تشکیل میشود مورد بررسی قرار گرفته و سپس لیست دوم از طرف فرمانداری تهران و بادر نظر گرفتن صلاحیت و اهمیت کاندیداها منتشر خواهد شد. از روی صورت اسامی دوم احزاب و جمعیت ها و منفردین میتوانند نمایندگان خود را تعیین و اعلام دارند و مردم شهر فقط میتوانند به آنها رای بدهند . در خارج ازاین لیست هرکسی رای هم بیاورد بموجب مقررات پذیرفته نیست .

قسمتی از سهام کارخانجات بزرگ بمردم واگذار میشود

فروش سهام کارخانه‌ها ازطریق بانکها و یا بورس صورت میگیرد

در صفحه ٤

ایران شناس آلمانی دانشگاه توبینگن گفت :

زرتشت در زمان داریوش ظهور کرد

● جنگهای ایران و روم وضع مالی امپراطوری رم را دچار بحران کرد

● همزمان با برگزاری کنگره باستانشناسی و هنر ایران ٦ نمایشگاه در تهران تشکیل گردید

● اشکانیان حامی هنر یونان بودند نه طرفدار آن

* ها و نهای سنگی تخت جمشید دلیل بر آنست که مراسم مذهبی ایرانیان در آنجا انجام میگرفت

در جلسات دیروز کمیته های پنجمین کنگره جهانی باستانشناسی و هنر ایران مسائل مختلف آثار باستانی و هنر ایران مورد بحث و بررسی و نقد قرار گرفت .

* معماری ایران

آقای مهندس کریم پیرنیا معاون مدیر فنی اداره کل باستان شناسی ایران راجع به سبک شناسی معماری ایرانی سخن گفت و اضافه کرد

بقیه در صفحه چهارم

به افتخار پرفسور پوپ ایران شناس معروف ضیافتی در سفارت امریکا برپا شد که در آن سفرای کشور ها و شخصیت های برجسته سیاسی شرکت داشتند .

در عکس بالا آقای رنوسیوان سفیر فرانسه درحالی که با پرفسور پوپ دست میدهد و آقایان آرمین مایر سفیر امریکا (نفر وسط) ، دکتر زیگفرید وشیک سفیر یوگسلاوی دیده میشوند .

نمایشگاه گنجینه آثار باستانی

به مناسبت پنجمین کنگره جهانی باستان‌شناسی و هنر ایران نمایشگاهی از گنجینه آثار باستانی در موزه جدید مردم شناسی گشایش یافت .

این نمایشگاه بمدت ۱۵ روز همه روزه از ۹ ونیم تا ۱۲ و نیم و از ۳ تا ٦ بعداز ظهر برای بازدید عموم مفتوح است .

آ ـ ۲۹۸٤ ۱ ـ ۲

افتخار بر شما

برای ۲۱ سالی که گذشت

در صفحه ۱۲

بموجب طرح جدید حمل زباله :

بخانه‌ها کیسه زباله تحویل میشود

* رفتگران لباس مخصوص بتن خواهند کرد

● در معابر سطل زباله گذاشته میشود

شهردار تهران دستور اجرای طرح تازه جمع‌آوری زباله تهران را صادر کرد و ناحیه نه شهرداری تهران مناطق امیرآباد ، عباس‌آباد، یوسف آباد بعنوان ناحیه نمونه انتخاب شدند .

* کیسه زباله

بموجب دستور شهردار بیست و چهار هزار واحد کیسه استوانه‌ای مخصوص ریختن خاکروبه بمنازل این ناحیه و نه هزار واحد سطل های استوانه‌ای مخصوص ریختن زباله در معابر این ناحیه بماموران شهرداری منطقه نه تحویل میشود .

کیسه‌هائی که بمنازل داده میشود بادرنظر گرفتن اصول بهداشت و بظرفیت هیجده لیتر ساخته شده و صاحبان منازل باید یکصد و بیست ریال قیمت کیسه را که تحویل میگیرند بماموران بپردازند .

* در معابر

سطل های شهرداری در معابر و مراکز شهر نصب میگردد و ترتیبی داده میشود که دراین مناطق طرح شهرداری چه در داخل خانه ها وچه در معابر برای ایجاد نظم در امر جمع‌آوری زباله اجرا گردد .

برای رفتگران محلاتی که اتومبیل های زباله کش براحتی در مقابل خانه‌ها توقف میکنند وسائل ساده‌ای جهت حمل وجمع‌آوری زباله تحویل شده که با همان وسائل در چهار چرخه ها کیسه های زباله را تانزدیکی کامیون حمل و تخلیه میکنند ، به رفتگران محلاتی که اتومبیل زباله کش به آنجا نمیرود ، چهار چرخه هائی داده شده که چهار استوانه روی آنها جای میگیرد و حدود سیصد لیتر زباله را میتوان با آنها حمل کرد .

* ماشین های جدید

شهردار تهران امروز اعلام داشت که ماشین آلات مخصوص محل زباله تهران که از کشور چکسلواکی خریداری شده به تهران رسیده و بزودی طی برنامه‌ای در خدمت مردم شهر قرار داده خواهد شد .

شهردار دستور داد تا کلیه چهار چرخه‌های چوبی که در حال حاضر برای حمل زباله تهران مورد استفاده قرار میگیرد جمع‌آوری و بجای آنها وسائل جدیدی در اختیار سه هزار نفر رفتگران تهران قرار گیرد. همزمان با اجرای طرح برای رفتگران لباس مخصوص و چکمه و کلاه و دستکش تحویل شود و منطقه عملیات آنها نیز شماره گذاری و ردیف بندی میگردد .

* کود میشود

شهرداری اعلام داشت که روزانه هزار تن زباله تهران بوسیله ماشین های شهرداری از سراسر تهران جمع‌آوری و جهت تبدیل به کود به کارخانه کودسازی تهران که در کنار جاده ساوه احداث میشود تحویل میگردد واز این بابت نیز در مدت سال حدود سه میلیون تومان عاید شهرداری شده و کرایه حمل زباله رانیز از مراکز جمع‌آوری شده تا کارخانه را از کارخانه دریافت خواهند کرد .

پس از اجرای طرح تازه جمع‌آوری زباله درمنطقه عباس‌آباد و امیرآباد و یوسف‌آباد ، دستور پیاده کردن طرح در محلات دیگر تهران داده میشود .

۲۰۰ نفر در طوفان پاکستان کشته شدند

طوفان وحشتناک ۱۵۰۰ نفر را مجروح کرد

در صفحه ۳

خوابگاه جدید دانشجویان

بظرفیت ۳۰۰ نفر در دانشگاه گندی شاهپور ساخته میشود

در صفحه ٤

تلگراف از کاخ همایونی

جناب جواد بوشهری نایب‌رئیس شورای مرکزی جشن شاهنشاهی

تلگرام مبنی برنیایش و ابراز احساسات صمیمانه که بمناسبت واقعه روز ۲۱ فروردین سالروز رفع خطر ازما مخابره نموده‌اید ملاحظه وموجب خرسندی خاطر گردید توجهات وعواطف مخصوص مارا به کلیه اعضاء شورای مرکزی جشن شاهنشاهی واعضاء کمیسیونها و کارمندان آن سازمان در تهران ومراکز استان وشهرستان ابلاغ نمائید

۲۲ فروردینماه ٤۷ شاه

متن تلگراف معروضه

پیشگاه مبارک اعلیحضرت همایون شاهنشاه آریامهر

جان‌نثار افتخار دارد بشکرانه رفع خطر توطئه خائنانه روز ۲۱ فروردین ٤٤ از وجود مبارک شاهنشاه آریامهر مراتب جان‌نثاری خود وکلیه اعضاء کمیسیونها و کارمندان این سازمان در تهران ومراکز استان وشهرستان را به پیشگاه همایونی تقدیم نماید.

امیدوار است ملت ایران سالهای متمادی در ظل توجهات وبرکات ذات اقدس ملوکانه کماکان از نعمت امنیت وآسایش و پیشرفت بهره‌مند باشد .

جان‌نثار . جواد بوشهری

آ ـ ۲۹۸۸

سرمقاله

دنیای اسلام و مذاکرات دو رهبر مسلمان

در بیاناتی که ازطرف شاهنشاه ایران و میهمان عالیقدرشان اعلیحضرت پادشاه مراکش «مغرب» ضمن ضیافت کاخ نیاوران ایراد شد ، اعلیحضرتین مسائلی را عنوان فرمودند که پاره‌ای نکات آن لایق بحث و توضیح بیشتری است .

ازین جمله ، یکی موضوع علائق وروابط دوکشور است که بنا بفرمایش شاهنشاه : «میان دوکشور ما پایه های یك همکاری‌وسیع فرهنگی و اقتصادی‌ریخته شده ومسلما این همکاری روزبروز توسعه بیشتری خواهدیافت» و اعلیحضرت سلطان حسن دوم نیز درتایید این نکته اظهار نمودند : «نتیجه دیدار ثمربخش آن اعلیحضرت از کشور مراکش تحکیم مناسبات ماو تجلی دورنما های تازه‌ای در زمینه همکاری و تبادلات پرثمر میان دوکشور است . بدینطریق موافقتنامه هاو قرارداد های مربوط به زمینه های مختلف میان دو کشور مامنعقدگردیده و مابسی امیدواریم که این بازدید موجب توسعه این همکاری و تحکیم روابط مودت و برادری میان دوکشور ماشود و هدفهای مشترك ما مبنی بر توسعهٔ اقتصادی و اجتماعی دوکشور ما ورفاه و آسایش دوملت ما تامین گردد» .

شك نیست که مراکش وایران، هردودر منافع حاصله ازروابط دوستانه و بقولی برادرانه و همکاریهای دوکشور در زمینه های مختلف سهیمند واین نوع مناسبات دردنیای امروز ما ،با خصائص و مشخصاتی که‌دارد، برای هردو کشور مغتنم وسودمند است . اما از روابطی که‌اینك بین ایران ومغرب پایه گذاری میشود بهمین نسبت دنیای اسلام منتفع و بهره‌مند خواهد شد و این یکی از هدفهای عالی رهبران دو کشور است . مغرب ، ایران ، عراق ، اردن ،پاکستان ، اندونزی ، سوریه و هرکدام از ممالك اسلامی بنوبه خود حکم عضوی از اعضای پیکره‌ای را دارند که من‌حیث‌المجموع اسمش جامعه اسلام یا عالم اسلام است . این اعضاء هر کدام ضعیف و علیل باشند مثل‌اینست که یك آدمی دستش یا پایش معیوب باشد یا اینکه یکی از چشمهایش خوب نبیند و یك یا دو گوشش نشنود . همینطور هرگاه میان این اعضاء هماهنگی وارتباط واتفاق نباشد بدان میماند که‌یکنفر پای چپش روبمشرق برود ، پای راستش روبمغرب و هنگامیکه مثلا پوست بدن او در معرض خطری واقع شد رگها در رسانیدن خون بنقطه زخم کوتاهی کنند وراه خودشانرا بروند !

این‌چنین‌پیکری طبعاطاقت مقابله باحوادث‌و معارضه بامخاطرات وجان دربردن از سوانح و اتفاقات دهر نخواهد داشت ، گرچه با هیکل رستم و هرکول وآشیل پهلو بزند !

چه‌خوب میفرمایند اعلیحضرت سلطان حسن دوم که : «چنانچه مسلمانان ازراه صواب منحرف نشده بودند و اجازه نداده بودند اختلافاتشان منجر به پراکندگی صفوفشان گردد هرگز دچار بسیاری از بدبختی ها نمیشدند» !

منطق اسلام منطق‌برادری مسلمان بامسلمان و یکرنگی و یکپارچگی است «انماالمومنون‌اخوه» . بجز بااین منطق محال بود آئین اسلام حتی در جزیرةالعرب جائی‌برای خود بازکند تا چه‌رسد باینکه‌بنیان‌امپراتوری های‌بزرگ‌را برافکند واز مشرق‌تادلتای سندو ازمغرب‌تا آنسوی صحرا و گوشه‌ای از خاك اروپا را زیر نفوذ و تسلط خودبگیرد .

الان اگردراقصی نقطه امریکای‌لاتین کسی کلمه طیبه‌شهادتین برزبان راند و گفت من مسلمانم از نظر اسلام باآن کسی که زیر دیوار کعبه نشسته و چهل پشت پدر درپدر خادم مسجدالنبی بوده است کمترین تفاوتی ندارد و هر امتیازی بر آئین شریف اسلام مترتب باشد بیك‌نسبت وبدون کمترین اختلافی باین هر دومیرسد. بهمین قیاس این هردو فرد مسلمان ودرسطح بالاتر همه معتقدان به‌اسلام نسبت به‌آئین خود بیك نسبت علاقه و مسئولیت حس میکنند. پس هرگاه افتخاری عایداسلام شود غرورش بهمه‌مسلمانان میرسد و اگر خدای نخواسته شکستی براسلام آمد هیچ مسلمانی نمیتواند خودرا از غم آن مبرا بداند . اما حرف دراینست که جامعه یکدست و متفق و قوی ویکرنك و هماهنك اسلامی دلیل ندارد شکست بخورد یا آسیب ببیندو برای اینکه دنیای اسلام دچار شکست و ضعف ومشکل شود اول باید آنرا از طریق تفرقه و تلاشی واختلاف ودوئیت میان جوامع و ممالك اسلامی آسیب‌پذیر ساخت .

دربن مقوله خیلی چیزهاهست که باید گفته شود . اما عجالتا به‌جای گفتنش هست نه‌مجالش . همینقدر مسرور و سرفرازیم که رهبران دوکشور اسلامی مغرب و ایران ، پرچمداران و منادیان اتحاد اسلامی در فرصتی دیگر پیرامون این آرمان مقدس سخن رانده و به‌تبادل نظر پرداخته‌اند . امید که ثمره نیك مذاکرات تهران هرچه زودتر عاید همه مسلمانان و جهان اسلام‌بشود .

اوتانت دبیر کل سازمان ملل اعلام کرد :

مذاکرات امریکا و ویتنام شمالی بزودی شروع میشود

سایگون - رویتر - خبرگزاری فرانسه - آسوشیتدپرس-منابع امریکائی گفتند بزرگترین ونیرومندترین دژویت‌کنك ها در ویتنام جنوبی که بنام جنگل تیره معروف است از این سر تا آن‌سر آتش‌گرفته و ویت‌کنك‌ها را مجبور کرده است‌که از جنگل بیرون بیایند و بمناطق‌ساحلی پناه ببرند درمناطق ساحلی نیز آتشبار های ناوگان هفتم ویت‌کنك‌ها راکه بامهمات خود از جنگل‌بیرون می‌آیند زیر آتش میگیرند وسربازان ویتنام جنوبی آنانرا در حاشیه جنگل از پای درمی‌آورند نکته جالب‌این است که این آتش را خودویت‌کنك‌ها روشن‌کرده‌اند آنها برای تهیه محل و تسهیل قایق‌رانی در کانال های جنگلی مقداری از درخت‌ها راآتش زدند اما این‌حریق‌از کنترل آنهاخارج شد و اکنون آنها راناچارکرده که‌ازجنگل‌بگریزند.

ورود در این جنگل های تیره از زمان اشغال فرانسوی ها تاکنون برای نیرو های دولتی و خارجی‌عملا غیرممکن است این جنگل ها با چنان شبکه درهمی از جاده های باریك کانال ها تونل ها و دام‌های مرك پوشیده شده که فقطویت‌کنك هائی که در آن زندگی کرده‌اند میتوانند وارد آن شوند .

همزمان با این اعلام شد که هواپیما های اف-۱۱۱ امریکا که دوتاشان اندکی پس از وارد شدن به جنك سقوط کردند دوباره وارد عمل شدند و مناطقی را در ویتنام شمالی بمباران نمودند .

هواپیما های ب-۵۲ امریکائی نیز مواضع کمونیست ها را در دلتای رود مکونك بمباران کرده ۲۰۰ نفر از آنها را کشتند .

● **شروع میشود**

اوتانت دبیرکل سازمان ملل متحد نیمه‌شب گذشته از پاریس به نیویورك بازگشت .

اوتانت طی اقامت در پاریس با «مای‌وان‌بو» نماینده دولت هانوی ملاقات و مذاکره کرد . اوتانت گفت مذاکرات صلح بزودی‌شروع میشود .

اوتانت بمحض ورود به سازمان ملل متحد یك پیام فوری برای واشنگتن و هانوی فرستاد . او در این پیام از دول امریکا و ویتنام شمالی طلب کرده است با تعیین محلی‌جهت شروع‌مذاکرات‌مقدماتی صلح ویتنام موافقت کنند .

اوتانت در پیام خود گفته است هرگونه تاخیری درمورد تعیین‌محل مذاکرات تاسف‌آور است زیراکه ویرانی ونابودی دسته‌جمعی انسانها در ویتنام ادامه دارد .

من طی اقامت در پاریس وکشور های «بنلوکس» فرصت یافتم با واشنگتن و هانوی تماس بگیرم . من معتقدم باید هرچه زود تروبدون فوت‌وقت توافقی‌درمورد محل‌ملاقات نمایندگان ویتنام شمالی و امریکا جهت شروع مذاکرات مقدماتی که طرفین با آن موافقت کردندصورت گیرد .

اوتانت ضمن‌خروج‌از دفترکارش در سازمان ملل متحد به روزنامه نگاران گفت طی اقامت درپاریس ومذاکره با نمایندگان ویتنام‌شمالی و امریکا یکی از پایتخت هائی را که جهت شروع مذاکرات مقدماتی صلح ویتنام پیشنهاد کرده پاریس بوده است . اوتانت تائید نمودکه پس‌از آخرین مذاکراتی که با نماینده ویتنام شمالی گرفته است هنوز با دولت امریکا تماس‌نگرفته. محافل نزدیك به دبیر کل‌سازمان ملل متحد خاطر نشان میسازند در وضع کنونی پاریس یکی از شهر هائی است که بیش‌از سایر نقاط دیگر جهان جهت شروع مذاکرات صلح برای هانوی و واشنگتن‌قابل قبول است .

● **متهم کرد**

وزارت خارجه‌ویتنام شمالی‌امریکا را متهم کرد که مذاکرات مقدماتی صلح ویتنام را تعمدا عقب میاندازد و خواستار شد که امریکا از ایجاد شرایط نامتناسب برای مذاکرات خودداری ورزد .

در این اعلامیه که از رادیو هانوی پخش شد روش لجوجانه امریکامطرود افکار عمومی‌جهان توصیف‌شده است.

اعلامیه میگوید امریکا پس از «پنوم پن» بعنوان محل مذاکره شهر «ورشو» را نیز بعنوان محل دیگر مذاکره رد کرده است در پایان‌اعلامیه گفته میشود اگر امریکا صمیمانه خواستار مذاکره‌است‌باید به‌مشکلاتی که در راه مذاکره بوجود آورده پایان دهد .

همزمان بااین در روزنامه «نهان‌دان» ارگان دولت ویتنام شمالی مقاله‌ای بامضای مفسر که ظاهرا مقام عالی‌رتبه‌ای در دولت است منتشر شده که‌درآن گفته‌میشودهنوز مرکب‌اعلامیه جانسون و راسك‌دایربر انجام‌مذاکره در هرجا و هرموقع خشك نشده که امریکا زیر قول خود میزند .همچنین امریکا در حالیکه اعلام کرده بمباران ویتنام شمالی را محدود نموده عملا مناطق خارج از حدود اعلام شده را نیز بمباران میکند .

در این مقاله قسمت‌هائی از نطق جانسون و دین راسك وزیر خارجه‌او نقل شده است . و دلایل رد دو شهر پیشنهادی از طرف ویتنام شمالی بعنوان بهانه امریکا برای تعویق مذاکرات تلقی گردیده است .

کاتوکی‌معاون‌رئیس جمهوری‌ویتنام جنوبی روز جمعه گفت ویتنام جنوبی نمیتواند برای همیشه به امریکا متکی باشد و برای دفاع از خویش باید در صدد یافتن‌متحدان دیگری برآید .وی گفته است ما نمیتوانیم احساسات بعضی از رهبران سیاسی امریکامانند سناتور کندی را قبول کنیم زیرا آنها مسئله ویتنام جنوبی را نمی‌فهمند اگر چه کمك امریکا برای ما مفید بوده است اما ما باید درصدد یافتن متحدان دیگری باشیم تا جلو توسعه کمونیسم گرفته شود .

دو یا سه روز دیگر

سخنگوی‌دولت‌هند براساس تبادل نظری که دولت هند با واشنگتن و هانوی بعمل آورده اعلام کرد دو یا سه روز دیگر موافقتی بین امریکا و ویتنام شمالی در مورد محل تماس نمایندگان دو کشور صورت خواهد گرفت . سخنگوی‌دولت هند گفت‌تماس نمایندگان‌ویتنام شمالی و امریکا هفته آینده صورت خواهد گرفت . او تائید نمودکه بین‌دهلی جدید وهانوی وواشنگتن تماس روزانه برقرار است .

● **نمیتواند رد کند**

ناظران سیاسی‌امروزگفتندکه ممکن است هانوی پاریس را بعنوان محل مذاکره بامریکا پیشنهاد کند وامریکا با وجود آنکه بااین محل نیز چندان موافق نیست نمیتواند این پیشنهاد را رد کند زیرا باوجود روش مخالف ژنرال دوگل‌نسبت به امریکا بخصوص در مسئله ویتنام واشنگتن نه میتواند آنرا غیر بیطرف اعلام کند نه اینکه بگوید محیط غیر دوستانه است و نه میتواند بگوید وسایل و تسهیلات مخابراتی در پاریس وجود ندارد .

ادامه یافت

مذاکره بین واشنگتن و هانوی درمورد تعیین محلی جهت آغاز مذاکرات مقدماتی صلح بین طرفین دیروز نیز ادامه یافت . لکن سخنگوی کاخ سفید اعلام کرد نمی تواند مطلبی‌دراین‌زمینه‌بگوید.

جرج کریستیان سخنگوی کاخ سفید همچنین حاضر نشداعلامیه‌ای که از رادیو هانوی پخش‌شدتفسیر کند. او گفت تا زمانیکه‌مذاکرات ادامه دارد قصد ندارد آنچه که رادیو هانوی می گوید تفسیر کند.

اینك پرزیدنت جانسون درملك شخصی‌خود بسر میبرد . وفقط‌با مشاورین نزدیکش مذاکره میکند. او عید پاك را با همسر و دودخترش خواهد گذراند پرزیدنت جانسون همچنان مصمم است که در این هفته به هونولولو رفته و مدت۴۸ ساعت‌با رهبران امریکا دراقیانوس آرام و رئیس جمهوری کره‌جنوبی مذاکره کند .

● **خودشان بجنگند**

سناتور رابرت کندی ضمن‌نطقی درویرجینیای غربی گفت اگراو به ریاست جمهوری انتخاب شود سربازان امریکائی را به میهن‌خود برخواهد گرداند .وخواهدگذاشت که ویتنامی ها خودشان بجنگنددر عوض پولی را که امریکاصرف‌جنك ویتنام نمی کند برای‌مصارف‌داخلی امریکا صرف خواهد کرد وی‌افزود البته‌ما میتوانیم کمك مالی بویتنام جنوبی بکنیم اما نمی توانیم برای آنها پیروزی کسب کنیم .

مسیحیان و یهودیان مراسم عیدپاك و فصح را برگزار کردند

اورشلیم-پیروان‌مذهب مختلف‌امروز در شهر قدیمی اورشلیم بهم‌آمیخته بدعاونماز پرداختند. زائران مسیحی عیدپاك‌و یهودیان عیدفصح‌رابرگزار میکردند زیرا دیروز ازموارد‌نادری بود که این دوعید با هم همزمان شده‌اند .

بیشتر زائران امسال از طبقات پائین هستند در حالیکه در سال‌های پیش هتلهای‌درجه یك توسط‌زائران پولدار ازقبل «رزرو» میشد.یهودیان نیز پای دیوارندبه اجتماع کرده مراسم عیدخود را برگذارمیکردند.

مسیحیان و یهودیان هر دو در این هفته درپای کوه صیهون‌اجتماع خواهند کرد .

عید پاك بعلت عروج مسیح به آسمان و عید فصح بعلت خروج بنی‌اسرائیل از مصر و آمدن آنها ازراه دریای قلزم «بحر احمر» به خاك فلسطین است که تحت‌هدایت موسی کلیم‌اله صورت گرفت در میان زائران اسرائیلی «بارلو»رئیس ستاد این کشور نیز دیده میشد . بودند .

در رم پاپ‌پل ششم امروز جامه ارغوانی خود را بمناسبت رستاخیز مسیح به جامه سفید تبدیل کرده بود و در مراسم مذهبی شبانه‌ای که در کلیسای «سن‌پول» برگزار شده بود شرکت نمود .

پاپ‌پل ششم درپیام‌خود بمناسبت عید پاك صلح جهان را آرزو کرد و در ضمن از مرك فجیع مارتین‌لوترکینك ابرازاندوه نمودوخواستار برقراری عدالت نژادی در امریکا گردید وی گفت علائمی مبنی بر پیروزی صلح در ویت‌نام ظاهرشد و امید است در امریکا آرامش و در ویت‌نام وخاورمیانه‌و نیجریه‌صلح برقرار شود .

نکته جالب اینکه همزمان با پیام پاپ بر روی دیوارهای واتیکان و کلیساهای بزرك آن شعار زنده باد مائوتسه‌تونك نقش بسته بود پلیس عقیده دارد کار کار دانشجویان طرفدار چین است که روز جمعه نیز هنگام نطق پاپ شعار بنفع مائوداده بودند .

مهاجری وشرکاء تقدیم میکند

گردشهای دستجمعی اروپا - خاوردور دوردنیا

۴۱روز خاوردور - حرکت ۱۲ اردیبهشت و۲۳ خرداد .
۲۱ روزاروپا - حرکت ۳و ۳۱ اردیبهشت .
۳۵ روزاروپا - حرکت ۲۷ فروردین و۳۱اردیبهشت.
۴۳روز دوردنیا- حرکت ۹و۳۰ اردیبهشت ۱۳و۲۷خرداد .
برای کسب اطلاعات لازم، رزروجاودریافت‌برنامه‌های چاپی بشرکت مسافرتی مهاجری وشرکاء : خیابان ویلا ، شماره۳ تلفن‌های : ۶۶۱۰۲- ۶۱۲۹۳۹- ۶۸۲۴۲-۴۰۴۴۸
مراجعه فرمائید . آ-۲۷۷۰

فردادرترقی

قانون نیم در صد عوارض املاك
بنفع مالکین وبضرر مستاجرین است
از لطف‌اله ترقی
آیا زنان لیاقت آزادی را دارند
دکتر نوری پاسخ میدهد
آ-۲۹۵۴

آگهی نوبت دوم

پیرو آگهی مورخه ۳۰ر۱۲ر۱۳۴۶ مندرج در روزنامه اطلاعات شماره ۱۲۵۴۱ مجددا اعلام میگردد طبق قسمت اخیر ماده ۲۳ از اساسنامه شرکت سهامی بشماره ثبت ۱۱۲۵۸ که آگهی تاسیس آن درروزنامه رسمی کشور شاهنشاهی شماره ۶۴۱۶ توسط اداره ثبت شرکت ها و مالکیت صنعتی در تاریخ یکشنبه هفتم اسفند ۱۳۴۵ منتشر گردیده است بدین وسیله از اعضاء محترم شرکت سهامی گروه فرهنگی نواب تقاضا مینمایم که ازامتیاز های دیگری بجای امتیاز های دبیرستان و آموزشگاه که در ماده ۲۲و ۲۳ اساسنامه آن شرکت بنام اینجانب سیدعلی میراسماعیلی ذکر شده است استفاده فرمایند درغیراینصورت هیچگونه مسئولیتی در قبال آن شرکت نسبت بامتیاز موسسات فرهنگی مذکور از اول مهر ۴۷ برعهده اینجانب نخواهدبود.
آ-۱۹۳۳

لطفا گاز مورد احتیاج خود را بوسیله تلفن ۶۱۱۳۰۱ از ساعت ۷ صبح الی ۱۱ شب سفارش دهید .
شرکت سهامی ایران‌گاز
آ-۲۸۴۸

آگهی دعوت مجمع عمومی فوق‌العاده سندیکای شرکتهای تاسیساتی

باستناد ماده ۱۰ اساسنامه مجمع عمومی فوق‌العاده سندیکا برای ساعت ۱۰ روز چهارشنبه چهارم اردیبهشت ماه ۱۳۴۷ دعوت میشود . لازم است کلیه شرکت های عضو سندیکا با رعایت مقررات اساسنامه نمایندگان خودرا برای شرکت در مجمع عمومی فوق‌العاده معرفی نمائید .

دبیرسندیکا - دکتر حبیب دادفر

دستور جلسه :
تجدید نظر در بعضی از مواد اساسنامه
آ-۱۹۳۷

بزرگترین مسابقه بسکتبال سال
شنبه ۳۱ فروردین
ساعت ۶ و نیم بعدازظهر
سالن دانشگاه بین تیمهای امریکائیهای مقیم ایران و دانشگاه تهران

تهران جورنال مبتکر این مسابقه بزرگ است

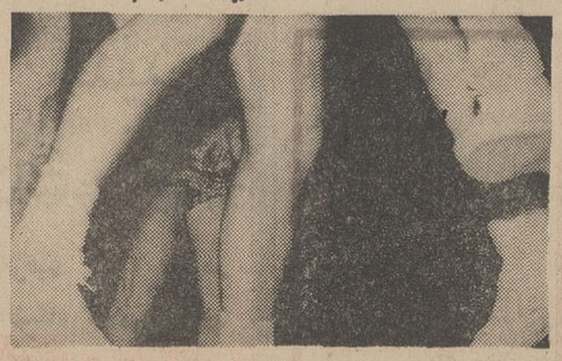

بلیط ورودبرای علاقمندان کوپنی است که در شماره های پنجشنبه ۲۹ و شنبه ۳۱ فروردین در تهران جورنال و ژورنال‌دوتهران چاپ میشود .

دعوت‌مجمع عمومی فوق‌العاده شرکت‌سهامی‌ملی‌نفتکش‌ایران

طبق‌مواد ۷و ۸اساسنامه بدینوسیله از کلیه صاحبان سهام شرکت سهامی ملی نفتکش ایران دعوت می‌شود که‌درساعت ۹ صبح روز پنجشنبه ۵ اردیبهشت ماه ۱۳۴۷ برای شرکت‌درمجمع عمومی فوق‌العاده در محل (بنیاد پهلوی خیابان بهار شمارهٔ(۱۳۸) حضور بهمرسانند .

دستورجلسه عبارت است از :
تغییردر بعضی‌از مواد اساسنامه .

رئیس هیئت مدیره شرکت‌سهامی ملی نفتکش ایران
آ-۱۹۳۹

اطلاعیه

هر اجرای تبصره پنج قانون اخذ مالیات از اتومبیل‌های سواری و صفحات گرامافون مصوب اسفندماه ۱۳۴۵ بدینوسیله قیمت فروش نقدی (تحویل مشتری) اتومبیل‌های سواری و سواری بیابانی تولید داخلی رابشرح زیر باطلاع عموم میرساند .

نام و مشخصات اتومبیل	کارخانه تولیدکننده	قیمت فروش نقدی بریال
اتومبیل آریا بارادیوبخاری	شرکت‌سهامی‌جیپ‌ایران	۲۷۵۷۱۵ ریال
اتومبیل شاهین بابخاری	شرکت‌سهامی‌جیپ‌ایران	۲۳۷۶۲۰ ریال
اتومبیل جیپ کروکی‌سی‌جی‌پنج	شرکت‌سهامی‌جیپ‌ایران	۲۳۸۹۱۳ ریال
اتومبیل جیپ کالسکه‌ای‌سی‌جی‌پنج	شرکت‌سهامی‌جیپ‌ایران	۲۷۱۵۵۷ ریال
اتومبیل جیپ استیشن واگن‌چهاردریکدیفرانسیل	شرکت‌سهامی‌جیپ‌ایران	۳۱۳۶۴۹ ریال
اتومبیل جیپ استیشن واگن چهاردودیفرانسیل	شرکت‌سهامی‌جیپ‌ایران	۳۶۰۰۴۸ ریال
اتومبیل پیکان	شرکت‌سهامی کارخانجات ایران ناسیونال	۱۷۸۹۰۰ ریال
اتومبیل‌فیات	شرکت‌سهامی سایکا	۱۹۳۳۵۷ ریال

۱- قیمتهای فوق شامل مالیات شماره‌گذاری ولی بدون احتساب عوارض اسفالت می‌باشد.

۲- قیمت اتومبیل های سواری آریا-شاهین- پیکان- فیات برای شماره‌گذاری کرایه و تاکسی که باستناد تبصره ٤ قانون فوق‌الذکر از پرداخت مالیات مصرح درقانون معاف می‌باشند بدین‌شرح است .

اتومبیل سواری‌آریا	۲۴۰۷۱۵ ریال
اتومبیل سواری شاهین	۲۰۲۶۲۰ ریال
اتومبیل پیکان	۱۵۳۹۰۰ ریال
اتومبیل فیات	۱۴۳۳۵۷ ریال

۳- قیمتهای فوق شامل بهای اتومبیل کامل بالوازم استاندارد کارخانه تولیدکننده میباشد.

٤- فروش اتومبیل‌های داخلی که قیمت آن از طرف وزارت اقتصاد تعیین و اعلام گردیده بهر ترتیب بقیمتی بالاتر از بهای تعیین‌شده تخلف محسوب شده و متخلف‌طبق‌ماده ٤ قانون‌منع‌احتکار مصوب ۱۳۲۰ و تبصره ٥ قانون‌اخذمالیات‌ازاتومبیل های سواری و صفحات گرامافون تحت تعقیب‌قرار خواهند گرفت .

اداره نظارت برقیمتهای وزارت اقتصادهمواره آماده رسیدگی بشکایات خریداران اتومبیل بوده و موارد شکایت رادر اسرع وقت رسیدگی خواهد نمود .

توضیح : قیمتهای فوق برای تحویل اتومبیل بخریداران توسط تولیدکننده ویانمایندگان‌فروش در تهران ویا شهرستانها خواهند بود .الف۳۷۷

آ-۲۷۴۴ ۱-۲ اداره نظارت بر قیمتهای وزارت اقتصاد

آگهی تجدید مناقصه خرید نان سنگك

موسسه انحصار دخانیات ایران مقدار یکصد و بیست هزار کیلو گرم نان‌سنگك خشك‌دواتشه‌مورد احتیاج خودرا به مناقصه میگذارد داوطلبان‌باید قبلا‌برای‌دریافت برگ مشخصات وشرایط‌باداره کارپردازی این موسسه مراجعه نمایند تاریخ قبول پیشنهاد ها تا ساعت ۹ صبح روز ۱۰ر۲ر۴۷ خواهد بود وپیشنهاد های رسیده درساعت ۱۰ صبح همان روز ۱۰ر۲ر۴۷در موسسه انحصار دخانیات ایران‌باز و قرائت خواهد شد . شرکت در مناقصه موردبحث به منزله قبولی کلیه شرایط مناقصه خواهد بود الف ۳۸۷

مدیر کل موسسه انحصار دخانیات‌ایران
۱-۲ آ-۲۹۲۲

تمدیدآگهی‌مناقصه‌سرت‌چای

سازمان چای پیروآگهی مناقصه ۱٤٥٤٦- ۲۹ر۱۲ر٤٦ باطلاع‌طالبین (اشخاصیکه صلاحیتشان قبلا وسیله سازمان تصدیق شده‌باشد)میرساند که‌تاریخ قبول پیشنهاد به روز چهارشنبه۲۵ اردیبهشت‌ماه۴۷تمدید شده‌سایر شرایط همانست که در آگهی ۱٤٥٤٦ به اطلاع رسیده . الف ۳۸۳

سازمان چای
۱-۲ آ-۲۹۱۸

بدنبال ورود وزیر کشور آلمان غربی به برلن‌غربی

آلمان‌شرقی راه‌برلن‌را بست

برلن -۱۳ آوریل -خبرگزاری فرانسه - بموجب دستور دولت آلمان شرقی راه برلن غربی بروی وزراء و کارمندان برجسته آلمان غربی بسته شد .

دراعلامیه وزارت کشور آلمان شرقی گفته شده است تا دستور ثانوی راه برلن غربی بروی وزراء و کارمندان برجسته آلمان غربی بسته است لکن این‌دستور شامل مناسبات اقتصادی و فرهنگی بین برلن غربی باخارج‌نمیگردد .

دراعلامیه گفته شده است این دستور بدنبال توقف غیرقانونی‌وزیر کشور آلمان غربی دربرلن غربی اتخاذ گردید .

وزیر کشور آلمان غربی‌برای رهبری عملیات پلیس علیه نیروهای دموکراتیك و مردم برلن غربی در برلن غربی توقف نمود .دراعلامیه گفته شده است مداخله حکومت آلمان غربی دربرلن غربی اصول موافقتنامه رانقض میکند .

سفرای سه کشور امریکا ، فرانسه و انگلستان جهت مذاکره پیرامون‌تصمیم آلمان شرقی در بستن راه برلن غربی تماس‌حاصل کرده منابع موثق خاطر نشان میسازند احتمال دارد که کشورهای مزبور به تصمیم آلمان شرقی اعتراض کنند.

دولت آلمان غربی اعلام کرد تصمیم آلمان شرقی در بستن راه زمینی (راه شوسه و راه‌آهن) برلن غربی بروی وزراء‌کارمندان برجسته آلمان غربی غیر قانونی است دولت آلمان غربی اعلام‌کرد این تصمیم با اساسنامه‌چهارجانبه شهربرلن غربی مغایرت دارد .

« کنارد آهلرز» سخنگوی‌رسمی دولت آلمان غربی‌گفت‌وزیر کشور آلمان غربی خانه‌ای دربرلن غربی داردوبرای گذراندن عیدپاك‌به‌برلن غربی‌رفته بود .

*** ادامه تظاهرات**

دیروز با ادامه تظاهرات در برلن غربی بمناسبت سوءقصد به دوچکه رهبر جوانان دست‌چپی برلن‌پلیس با باتون و لوله های آتش نشانی وارد عمل برضد تظاهر کنندگان شد و کوشید آنانرا متفرق کند تظاهر کنندگان خیابان های اصلی برلن را بند آورده بودند درحدود ۲۳۰ نفر توقیف شدند که یکی از آنها فرزند نوجوان «ویلی‌برانت» وزیر خارجه آلمان غربی بود قبلا نیز ۳۵۰ نفر توقیف شده بودند و پلیس اعلام کرد از توقیف شدگان چماق ، چاقو و کیسه های رنك روغنی گرفته است تا آخر وقت دیروزتظاهرات ادامه‌داشت.همزمان بااین در جاهای دیگر آلمان‌غربی نیز تظاهراتی بوقوع پیوست در «برم‌هاون» تظاهر کنندگان عیدپاك پرچم ستاد امریکا در این شهررا پائین کشیدند و پاره کردند اما گارد های امریکائی پرچم پاره را از دست آنها درآورند .

تظاهر کنندگان در ودیوار ستاد را برنك آلودند .

در«کلنا» ۸۰۰ نفر جوان دست‌چپی مانع انتشار ۳۰۰ هزار نسخه از یك روزنامه دست‌راستی شدندبااین ترتیب که جلوی در اداره بزمین نشستند و مانع ورود ماشین های روزنامه‌برشدندرانندگان این‌ماشین ها نیز با آنان همدردی کردند . ناشر روزنامه«بیلدزایتونك» ازدولت خواست که اقدامات مناسب‌برای جلوگیری از اعمال دانشجویان‌بعمل آورد .

در «اسن» نیز تظاهراتی بنفع آزادی مطبوعات درگرفت .

همزمان با این اعلام شد که‌در فرانکفورت ، دوسپورك ، نورمبرك و چند شهر دیگر تظاهرات عیدپاك به تظاهرات برای صلح در ویتنام تبدیل شده است .

اخطار کرد

کیزینگر صدر اعظم آلمان‌غربی به اقلیت دانشجویان افراطی اخطار کرد و آنها را از برپا کردن‌آشوب و بی‌نظمی برحذر داشت وی درنطق تهدید آمیز خود گفت برای‌استقرار نظم نیرو های انتظامی را تقویت خواهد کرد .

صدراعظم آلمان غربی گفت سوءقصد به دوچکه توسط یك جانی که وابسته به هیچ گروه سیاسی نبوده باید برای ما زنك خطری باشد .

رئیس دولت آلمان غربی گفت اقلیت دانشجویان افراطی بایدقانون را محترم میشمردند .

بارنارد به‌پیوند کبد و لوزالمعده دست میزند

مادرید - آسوشیتد پرس - خبرگزاری فرانسه - پروفسور کریستیان بارنارد جراح پیوند قلب امروز در یك کنفرانس مطبوعاتی گفت قصد دارد به پیوند های اعضاء دیگر از قبیل کبدولوزالمعده دست بزند وی گفت پیوند اعضاء بمنظور بهتر کردن حال بیمار نیست بلکه جان او را نجات میدهد و اقدام‌قطعی است مثلا کسی که مرض قند دارد اگر لوزالمعده جدیدی به او پیوند شود برای‌همیشه خوب‌خواهد شد .

از بارنارد پرسیده‌شدآیا زندگی دکتر بلی‌برك تنها بیمار پیوندقلبی که زنده مانده طبیعی است بارنارد گفت پیشرفت اوخارق‌العاده‌تر از آن است که انتظارش را داشتیم در باره جایزه نوبل از او سئوال شد و جواب داد این بعهده آنها (اعضاء آکادمی سوئد است که در باره ارزش کارمن تصمیم بگیرند

یك دانشجو پرسید میگویند نخستین پیوند قلب پیوندی مال یك زن سفید پوست نبوده بلکه مال یك زندانی سیاسی بوده است .

بارنارد جواب داد مثل این‌است که خیلی‌هانمیفهمند ما دربیمارستان گروت‌شور چه میکنیم . از بارنارد سئوال شد وقتی بلی‌برك بهمسرش میگوید با تمام قلبم ترا دوست دارم منظورش کدام قلب است .بارنارد گفت منظورش قلب خودش میباشد زیرا مرکز محبت‌وعشق در مغزاست نه در قلب .

● نیافته‌اند

پروفسور کوانوف نایب رئیس آکادمی پزشکی شوروی‌اعلام کرد پیوند اعضا دربدن انسان بیش از حیوانات شانس گرفتن دارد .وی درمقاله‌ای در مجله «اگونیوك»چاپ شوروی خاطر نشان ساخته تمام سگهائی که در شوروی‌قلب آنها تعویض شده‌مرده‌اند .

پروفسور کوانوف به‌نامه های زیادی که در موردپیوندقلب‌دکتر «بلی‌برك» دریافت کرده پاسخ گفت نویسندگان این نامه ها سئوال کرده‌اند که چرابسیاری‌ازپزشگان شوروی پیش‌بینی کرده بودند که پیوند قلب دکتر بلیبرك نخواهد گرفت .

پروفسور شوروی خاطر نشان ساخته است طی سالهای اخیر پیشرفت‌های زیادی در امر پیوند قلب صورت گرفته لکن علی‌رغم عمل موفقیت آمیز پیوند قلب‌دکتر بلیبرك پزشکان هنوزداروی‌موثری جهت مبارزه بادفع پیوند اعضاء نیافته‌اند .

پاکستان دارای معاون رئیس جمهوری میشود

کراچی - رویتر - روزنامه«لیدر» چاپ کراچی امروز نوشت درجلسه مجمع ملی پاکستان در ماه آینده تغییراتی در قانون اساسی پاکستان صورت خواهد گرفت یك معاون رئیس جمهوری برای‌پاکستان تعیین خواهد شد این کار سبب خواهدشد که باریك سلسله کار های‌تشریفاتی از دوش مارشال ایوبخان برداشته شود . ایوب خان در ماه گذشته ذات‌الریه گرفته بود و پزشکان باو توصیه کرده‌اند بیشتر استراحت کند هنوز بهیچوجه معلوم نیست چه کسی بمعاونت ریاست جمهوری پاکستان برگزیده خواهد شد .

۲۰۰ نفر در طوفان پاکستان کشته شدند

داکا - پاکستان شرقی - ۱۳آوریل - براثر طوفان شدیدی که در منطقه «فریدپور» پاکستان‌شرقی روی‌داد بیش‌از ۲۰۰ نفر کشته و ۱۵۰۰نفر جروح شدند وخسارات فراوانی وارد آمد . ظرف دو هفته اخیر این دومین طوفان هولناکی‌است که در پاکستان شرقی روی میدهد وتلفات سنگین‌بار می‌آورد.

اخبار کوتاه

بهوپال - هند - سخنگوی پلیس هند اظهار داشت که ساکنین یکی‌از دهکده ها زنی را که خیال می‌کردندجادوگراست تحت‌شکنجه شدید بقتل رسانیدند .

روستائیان هندی که زن بدبخت را مسئول مرگ یك مرد جوان میدانستندبا آهن گداخته بدن اورا داغ کرده و جای‌زخم ها فلفل میریختند و این‌شکنجه وحشیانه چهار روز تمام ادامه داشت .

استانبول - براثر ریزش بارانهای شدید و جاری شدن سیل در مناطق شمال ترکیه پنج پل شکسته شدو بیش از ۷۰ خانه ویران گردید .

خبرگزاری اناتولی گزارش داد که براثر طغیان رودخانه ها آب هزاران‌جریب‌اراضی اطراف را فرا گرفته است .

دارالسلام -دولت «تانزانیا» کشور جدید «بیافرا» را برسمیت شناخت . بیافرا همان ایالت غربی فدراسیون نیجریه است که چندی قبل استقلال خود را اعلام داشت «تانزانیا» نخستین کشوری است که رژیم «بیافرا» را برسمیت شناخته است .

نیکوزیا - امروز هزاران نفر ازترك های مقیم‌قبرس باشور وهیجان فوق‌العاده‌ای از رئوف دنکتاش رهبر خود استقبال کردند دنکتاش که از چهار سال قبل درتبعید بسر میبرد قرار است با دولت‌یونانی قبرس مذاکراتی درباره روابط ترکها و یونانی های این‌جزیره بعمل آورد .

سنگاپور - حزب «لی‌کوان‌یو» نخست وزیر سنگاپور در انتخابات پارلمانی که دیروز در هفت ایالت این کشور صورت گرفت حائز اکثریت شد .

کابینه جدید سنگاپور روز سه شنبه مراسم سوگند بجا خواهد آورد .

نیویورك - پلیس نیویورك امروز ازیك گاراژ محله هارلم پانصد کیلو «ماری جوانه»ویك کیلوهروئین خالص بارزش یك میلیون دولار کشف کرد .

سخنگوی‌پلیس نیویورك اظهار داشت که این مواد مخدره از ساحل غربی وارد امریکا شده و قرار بود بدانشجویان‌فروخته شود .

قاهره - ژنرال حسن‌العمری نخست‌وزیر یمن‌دریك‌مصاحبه‌مطبوعاتی شایعات مربوط به کشف توطئه کودتا را در یمن تکذیب کرد روزنامه‌های‌بیروت که خبرکشف این‌توطئه را انتشار داده بودند گزارش داده بودند که قرار بود نقشه کودتا روز ۲۵ مارس عملی شود .

دهلی‌نو- روزنامه«استیتسمن» چاپ دهلی‌نو نوشت که‌قبایل «میزو» که در آسام بین پاکستان شرقی و برمه زندگی میکنند موافقت کرده‌اند که سرزمینشان موقتا تحت اشغال چین درآید در کنفرانس سران قبایل موافقت شد که سه سال چینی ها محل آنهارا اشغال کنند و بعد بآنها اسلحه بدهند تا بتوانند سایر قبایل هم‌نژاد خودرا به شورش برضد هند بربیانگیزند .

ترك تریاك وهروئین بوسیله یك شورای پزشکی

مرکب از پزشکان متخصص بیماریهای داخلی - اعصاب - ترك اعتیاد و روان پزشکی بدون کوچکترین ناراحتی وعارضه بعدی باارابطه مستقیم بابیمار تاشش ماه پس ازترك.

دکتر طهمورث فروزین - خیابان اسلامبول-روبروی داروخانه ناجی ۵ تا۷ بعداز ظهر تلفن ۳۷۲۲۲ آ-۱۹۹۸

بزودی

دیوید مك کالوم
استلااستیونس
تلی ساوالاس - ریپ‌تورن
درفیلم
آنها فقط یکبار میکشند
پاناویژن و رنگی

بزودی درسینما
گلدن‌سیتی
میراندا مارتینو
آلبرت فارلی . آلن استیل
مارگارت روزکیل درفیلم
رنگی

بازی سرنوشت

آ-۲۸۷۰

بزودی

یکبار دیگر پرده سینما شاهد استثنائی‌ترین‌اثرسینمای فارسی‌خواهد بود ... فیلمی شکوهمند که‌چندبار بدیدنش خواهید رفت ... اثری اجتماعی وآموزنده برای تمام خانواده‌ها

دختران وپسران ایران روز سه‌شنبه هرهفته فقط یك مجله می‌خوانند . اطلاعات دختران وپسران

سبح سه‌شنبه درسینماهای سانترال
امپایر - تاج - ایفل

رخ برافروخته می‌آمد ودر غوغا بود - قصد دلسوخته‌ای داشت چنین پیدا بود
غیرپیوسته درآن محفل واز راز و نیاز - درمیان من و دلدار حکایتها بود

تماشای این‌فیلم برای اشخاص‌کمتر از ۱۸ سال ممنوع است آ-۲۸۶۸

هرچند زمانی یکبار فیلمی محبوب همگان میشود امسال فیلم فارسی
عشق قارون

بزودی
یك فیلم از پلازا

دشت سرخ

فیلکو بی‌همتاست

ماشین لباسشوئی فیلکو تمام محسنات رادربردارد

ماشین لباسشوئی فیلکو تمام اتوماتیك میباشد . لباسها راکاملا میشوید ، خوب آب میکشد ، کر میدهد وآماده اطو تحویل شما میدهد . هرچه زودتر از ماشین لباسشوئی فیلکو دیدن کنید - حقیقتاً عالی است.

فیلکو باقساط طولانی و سرویس و لوازم یدکی مجانی .

فروش در کلیه فروشگاه های معتبر
پخش : شرکت سیراکو - شماره ۴۸۲ خیابان فردوسی - تهران -

فیلکو بی‌همتاست

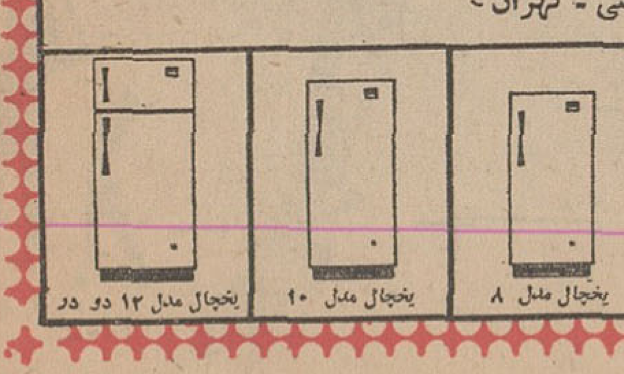

زرتشت در زمان داریوش ظهور کرد

بقیه از صفحه اول

دراین شکی نیست که با بنیاد ـ گذاردن شاهنشاهی ، ایرانیان به عظمتی رسیدند که ساختمان های تازه مجلل و باشکوهی می‌بایست داشته‌باشند این‌بودکه ازهنرمعماری اقوامی که قبلا صاحب جاه و جلال بودند اقتباس کردند ولی جالب اینست که ابتکاراتی از خود نشان دادند و از آمیزش همه هنر ها هنر تازه‌وارزنده‌ای را عرضه کردند.

*** جنگهای ایران**

آقای پروفسور فیلیپ تایلراستاد دانشگاه استرالیای غربی راجع به « جنگهای ایرانی و وضع مالی امپراطوری‌روم در قرن سوم میلادی» سخنرانی کرد و اضافه نمود که در انگلستان مسکوکات رومی که در انگلستان و اسپانیا و از جاهای دیگر کشف شده‌اند تحت آزمایش شعبه «نیوترن» قرار گرفته‌اند . بسیاری از این‌سکه ها‌ضرب قسمت های شرقی امپراطوری میباشند . از همین سکه ها است که میتوان‌به وضع مالی امپراطوری‌پی برد .عیاری که درضرب سکه بکار میرود‌اصولا ۳۵ در صد میباشد ولی نتیجه آزمایش نشان داده که در برخی ازدوره‌ها این تناسب‌به ٤٠ در صد میرسد و آن نشانه ضعف مالی ضرابخانه است که نتیجه جنگهائی بود که رومیان با ایرانیان‌داشتند.

هرگاه که شاهان اشکانی و ساسانی شکست های فاحشی به رومیان میدادند جنس سکه ها از لحاظ عیار پائین می‌آمد و هرگاه که صلح و آشتی بر قرار بود وضع بهتر میشد و این نوسانات مالی طبیعی بود .

البته باید منتظر نتیجه‌ای نظیر آن درباره سکه های ایرانی نیز بود تا با مقایسه‌و معاینه بتوان‌وضع اقتصادی ایران را نیز سنجید وپس از‌آن قضاوت بهتری کرد .

● آبیاری خوزستان

آقای پروفسور روبرت مك‌آدامس مدیرموسسه‌خاورشناسی درداتشگاه شیکاگو راجع به حفریات گندی شاپور گفت : حفریات انجام یافته نشان میدهد که منطقه خوزستان بخصوص اطراف گندی شاپور از دوران ساسانیان گرفته تا قرنها بعد از دوره اسلامی محل آبادی‌بود وتمام جغرافیانویسان مسلمان ابن خردادبه ، ابن حوقل ، اصطخری ، مسعودی‌ودیگران‌در باره این منطقه آباد و شاداب مطالب بی شماری نوشته اند . حفریات ثابت کرده‌که سیستم آبیاری خوزستان‌بسیارعالی و منظم بود و شهر های این منطقه بویژه گندی شاپور چه از لحاظ تجارت و چه از لحاظ علم و هنر بسیار آباد بوده است .

● هاونهای سنگی

آقای زیگموندبومن استاد زبانهاو تمدنهای شرق دانشگاه شیکاگو راجع به هاونهای سنگی هخامنشی سخن گفت . این هاونها و دسته هایشان‌که در خزانه تخت جمشید کشف شده است همه آثار شکستگی عمومی‌دارند که گویای تاخت و تاراج سپاهیان اسکندر می‌باشد وچنان بنظر میرسد که آنها را بازور به دیواره کف‌اطاقها کوبیده‌اند .

آقای پروفسور سپس تاثیری که مراسم دینی ایرانیان در اقوام‌مجاور بویژه یهود گذاشته مطالبی گفت . تاریخ هاونها از سال هفتم خشایارشا تا زمان اردشیر یکم میباشد . وجود هاونها یك دلیل دیگری است که تخت جمشید پایتخت مذهبی هخامنشیان بود .

آقای یحیی ذکاء استاد تاریخ‌لباس در هنرکده هنر های تزئینی پیرامون «پوشاك مادی و پارسی» سخن گفت

*** پیرمغان**

آقای پروفسور فرانك بازل از کالیفرنی ایالات متحده پیرامون «اهمیت هنر در فلسفه مغان» صحبت کرد .

*** زمان زرتشت**

آقای پروفسور کریستان رمپیس استاد ایران‌شناسی دانشگاه‌توبینگتن آلمان پیرامون «زمان زرتشت» سخن گفت وی ابتدا از نبشته های کلاسیك یونانیان شواهدی آورد که این زمان به‌بیش از شش‌هزار سال قبل ازجنك تروا میرسدسپس‌عقایدایران شناسان برجسته را که برخی از آنان زرتشت را همزمان با داریوش میدانند بیان کرد و بعد بنا بردلائل تاریخی وسنتی چنان استنباط کرد که زمان زرتشت بایستی از هزار تا ششصد سال‌پیش از میلاد مسیح باشد .

● نهضت ملی

آقای دکترناصرالدین شاه حسینی استاد دانشکده ادبیات دانشگاه‌تهران راجع به فرهنك و هنر اشکانی سخن گفت . لقب «دوستدار یونان» نشان آنست که شاهان اشکانی دوستدارو حامی فرهنك وهنربودندولی بااینهمه در زمان اشکانیان بود که مبارزه بسا فرهنك و هنر خارجی آغاز گردید و نهضت ملی ایرانی پرورش یافت تنظیم و تدوین اوستا شروع شد زبان پارتی گسترش یافت و زبان یونانی از میان رفت .

● نمایشگاه ها

همزمان بابرگزاری پنجمین کنگره جهانی باستان شناسی‌وهنر ایران نمایشگاههائی در محل کنگره (موزه جدید مردم شناسی) تشکیل گردیده‌که همگان می توانند صبح وبعداز ظهر ازاین‌نمایشگاهها‌بازدید کنند .

این نمایشگاهها عبارتنداز: نمایشگاه مارلیك .نمایشگاه هفت تپه .نمایشگاه گرمی آذربایجان. نمایشگاه گیلان .نمایشگاه گل نمایشگاه عکس

*** ماکت تخت‌جمشید**

ماکت تخت‌جمشید که به مناسبت جشن‌فرخنده تاجگذاری‌اعلیحضرت همایون محمد رضا پهلوی آریامهر شاهنشاه ایران از طرف حضرت هانریش‌لوبکه رئیس جمهور فدرال آلمان‌تقدیم گردیده‌است‌ونمودار ازعظمت ایران باستان می باشددر نمایشگاه عکس موزه جدید مردم شناسی به معرض تماشای عموم گذارده شده است .

سیستم مخابراتی جدید شرکت ملی نفت ایران

سخنگوی شرکت ملی نفت‌ایران بخبرنگار ما اظهار داشت که طرح عظیم سیستم‌مخابراتی «میکروویو» که‌با ایجادآن سیستم مخابراتی فعلی شرکت ملی نفت تبدیل به مدرنترین سیستم‌های موجوددردنیا خواهدشد، وسیله شرکت هلندی فیلیپس و باهمکاری مهندسان و کارشناسان قسمت خطوط لوله شرکت ملی نفت ایران در دست اجراست .

قسمت اعظم این طرح در سال آینده تکمیل ومورد بهره برداری قرار میگیرد باآغاز بهره برداری ازسیستم جدید مخابراتی کلیه نقاط حساس خطوط لوله وصنعت نفت از لحاظ مخابراتی بیکدیگر متصل خواهد شد .

شرکت ملی‌نفت ایران‌بااامضاء قراردادهائی باشرکت های عامل نفت،شرکت ملی صنایع‌پتروشیمی و شرکتهای وابسته ،سرویس مخابراتی آنان را با استفاده از سیستم مخابراتی جدید به عهده خواهدگرفت .

قراردادهای دیگری نیز درهمین زمینه باوزارتخانه های آب وبرق واطلاعات و همچنین تلویزیون‌ملی ایران بامضاء رسیده است شرکت ملی‌نفت ایران‌هم‌اکنون سرگرم تربیت کادر فنی‌مورداحتیاج‌سیستم مخابراتی جدید درداخل‌وخارج از کشورنیز میباشد .

قسمتی از سهام کارخانجات بزرگ بمردم واگذار میشود

● فروش سهام کارخانه ها از طریق بانکها ویابورس صورت میگیرد

توزیع عادلانه تر ثروت بین طبقات مختلف‌مردم ازجمله‌سیاست‌هائیست که در اجرای طرحهای اقتصادی‌و صنعتی اعمال می شود .

دولت در این زمینه‌اقدام جدیدی را اعاز کرده‌است تا در آینده‌به تدریج طبقات متوسط نیز بتوانند‌با شرکت درسرمایه گذاریهای‌مختلف ازدرآمدهای‌حاصله‌بهره‌مند گردند

*** فروش سهام**

بررسی و مطالعاتی که در این زمینه صورت گرفته‌مقامات‌اقتصادی را معتقد کرده که برای کنترل این وضع لازم است‌درآینده‌قسمتی از سهام کارخانجات وواحد های صنعتی که ارزش آنهابیش از۵۰ و صد میلیون ریال‌میباشد بمردم عادی وسرمایه داران کوچك منتقل گردد اما از طرف دیگر هنوز سرمایه داران کوچك باهمیت و ارزش ونتایج اینگونه سرمایه گذاریها پی نبرده‌اند و فروش قسمتی از سهام کارخانجات به سرمایه داران کوچك در شرایط فعلی ممکن‌است با موفقیت کامل روبرو نشود لذا این فکر پیش آمد که لازم است بیست تاسی در صد از سهام واحد های بزرك صنعتی جدید در اختیار بانك های صنعتی کشور مانند بانك توسعه صنعتی ومعدنی و اعتبارات صنعتی گذاشته شود و به‌تدریج که‌مردم آماده خریدسهام می شوندسهام این بانکها به آنها فروخته شود و بانکهای مذکورمجددا درسرمایه گذاریهای دیگری شرکت‌نمایند.

*** محدودیت ایجاد نمیکند**

یك مقام اقتصادی دولتی دراین زمینه اظهار داشت :

اجرای این سیاست هیچگونه محدودیتی برای سرمایه‌داران‌بزرك ایجاد نمیکند بخصوص که این سرمایه‌گذاران درآمد های‌تحصیل شده خود را در کارتوسعه صنعت و در نتیجه ایجاد کار ثابت‌برای مردم وتسریع گردش‌اقتصادی‌کشور بمصرف میرسانند . اما بطورکلی نظراینست که حتی‌الامکان مردم عادی وسرمایه‌گذاران کوچك نیز بتوانند باشرکت و همکاری در واحد های صنعتی از مزایای‌فعالیت های تولیدی بهره‌مند گردند .

● بوسیله بورس

خبرنگار ما در پایان اضافه‌می کند که ممکن‌است‌درآینده‌قسمتی از این سهام ها از طریق«بورس» بمردم عرضه شود که این روش نیز در تقویت‌بورس‌وعلاقمندساختن مردم بامور تولیدی تاثیر زیاد خواهد داشت.

موضوع دیگری که در اجرای این‌سیاست مورد توجه قرارگرفته محدودبودن امکانات‌سرمایه‌ای‌بانك ها برای شرکت در این سرمایه گذاریها است که در آینده‌سعی خواهدشد این اشکال با تقویت بنیه‌مالی‌بانکهای‌مذکورمرتفع‌شود .

خوابگاه جدید دانشجویان

بظرفیت ۳۰۰ نفر در دانشگاه گندی‌شاپور ساخته میشود

عملیات ساختمانی برای احداث یك خوابگاه جهت سیصد نفر دانشجوی دانشگاه گندی شاپوردر اهوازو تکمیل ساختمان دانشکده پزشکی ان دانشگاه در هفته اخیر آغاز شد .

طبق قرار دادی که میان وزارت آبادانی و مسکن وپیمانکار به‌امضاء رسیده عملیات ساختمانی خوابگاه دختران و پسران دانشجوی‌دانشگاه گندی شاپور تا ۱۸ ماه دیگر و تکمیل ساختمان دانشکده پزشکی دانشگاه مزبور در مدتی کمتراز یکسال انجام خواهد گرفت وآماده بهره برداری خواهد شد .

*** مشخصات خوابگاه**

خوابگاهی که برای دانشجویان دانشگاه گندی شاپور احداث می گردد ، دارای یکصد اتاق یك نفره ۱۵۰اتاق دو نفره و ۲۵ اتاق چهار نفره باتمام تجهیزات از قبیل‌تهویه شوفاژ، لوله کشی آب، برق ، تلفن و گازخواهد بود .

اجرای این طرح قریب ۵۰ میلیون ریال هزینه خواهد داشت که از محل اعتبارات‌عمرانی کشورپرداخت خواهدشد .

*** یك ساختمان چهارطبقه**

در مورد عمارت تازه دانشکده پزشکی اهوازوزارت آبادانی‌ومسکن تصمیم گرفت با ایجاد یك بنای ٤ طبقه‌وسایلی‌فراهم‌آوردکه‌جوابگوی احتیاجات دانشجویان این رشته در دانشگاه گندی شاپورباشد بهمین جهت پیش بینی می شود که بااجرای‌این طرح ، ساختمانی که احداث می گردد ، بصورت یکی از بزرگترین واحد های ساختمانی‌این دانشگاه در آید .

طبق نقشه‌ای که به‌این منظور تهیه‌شده ،این ساختمان در زمینی بمساحت۵هزار مترمربع برپاخواهد شد که بیش از ۱۳۵۰ متر مربع زیر بنا خواهد داشت و مشتمل بر چهار طبقه بدین شرح خواهدبود .

طبقه هم کف آزمایشگاه های بافت شناسی ، آسیب شناسی ،تالار تشریح ، سردخانه ، کلاس درس ، موتور خانه و تاسیسات وسرویس های لازم

طبقه اول : آزمایشگاه های‌فیزیك سرم‌شناسی ،انگل‌شناسی، کلاس های درس .

طبقه دوم : آزمایشگاه های شیمی، فیزیك ،دارو شناسی ، زیست ـ شناسی حیوانی ، کلاسهای درس

طبقه سوم : اتاق رئیس ، معاون ، اتاق کنفرانس و بایگانی .

برای تکمیل دانشکده پزشکی‌سی میلیون ریال از اعتبارات عمرانی کشور از طرف سازمان برنامه تخصیص یافته است .

در ساختمان دانشکده پزشکی دانشگاه گندی شاپور تاسیسات تهویه مطبوع ، لوله کشی گاز ، آسانسور دایر خواهد شد ولوازم و تجهیزات آزمایشگاه ها فراهم خواهدشد .

تقویم اطلاعات

یکشنبه ـ بیست‌و پنجم فروردین ماه ۱۳۴۷ـ پانزدهم محرم‌الحرام ۱۳۸۸ ـچهاردهم آوریل ۱۹۶۸

اذان صبح ساعت ۳و۵۸دقیقه
طلوع آفتاب ساعت۵و۳۲دقیقه
غروب آفتاب ساعت۶و۳۷دقیقه

پیش بینی هوا

هوای‌استان های خوزستان وشهرستانهای غربی ایران قسمتی‌ابری ،بتدریج تمام‌ابری‌و دراواخر وقت همراه با رگبار های پراکنده و گردوخاك بخصوص در مناطق خوزستان خواهد بود .

هوای تهران وبقیه نقاط ایران صاف تاکمی‌ابری‌پیش‌ـ بینی می شود .

گرمترین نقاط در بیست و چهارساعت گذشته آبادان با حداکثر ۳۵ درجه سردترین نقطه همدان با حداقل ۱درجه زیر صفرحداکثردرجه‌حرارت تهران ۲۱وحداقل ۱۱ درجه بوده‌است .

سخنرانی آقای‌پروفسوررضا رئیس‌دانشگاه‌صنعتی‌آریامهر

روز چهارشنبه۲۸ فروردین‌ساعت یك بعداز ظهر جلسه ماهانه انجمن مدیریت ایران (انجمن پیشرفت مدیریت سابق) درهتل ونك تشکیل میشود در این جلسه پس از صرف ناهار آقای پروفسور فضل‌الله رضا رئیس دانشگاه صنعتی آریامهر درباره نیازمندی های صنعتی آینده جهان بزبان انگلیسی سخنرانی‌می نمایند .

استخدام

آگهی استخدام

نیروی هوائی شاهنشاهی‌تعدادی سکرتر مسلط بزبان انگلیسی و شورت هندو همچنین متخصص بسیار ورزیده یا مهندس با تجربه (ارتباط الکترونیك رادار ـ تهویه ومولد برق تعمیر و نگهداری دستگاه های ضبط صوت چند کانالی) جهت مرکز و خارج از مرکز با حقوق مکفی استخدام مینماید .

داوطلبان میتوانند از تاریخ ۱ر۲ر۴۷ در روز های اداری از ساعت ۸ صبح الی ۱۱ با دردست داشتن مدارك تحصیلی و عین شناسنامه عکس دار به ستاد ـ فرماندهی نیروی هوائی (هنك ارتباط الکترونیك)واقع در خیابان فرح‌آباد دوشان تپه مراجعه‌نمایند.

الف ۳۰۶
نیروی هوائی شاهنشاهی
۱ـ ۳ آـ۲۳۴۶

***

استخدام راننده

تعدادی راننده که دارای گواهینامه دو همگانی ویك باشند و خدمت نظام را انجام‌یادارای گواهی معافیت باشند استخدام میشوند .

واجدین شرایط میتوانند همه روزه صبحها بشرکت زمزم(پپسی کولا) خیابان آیزنهاور خیابان جیحون مراجعه نمایند .

۱ـ۵ آـ۲۸۶۶

***

یك شرکت بزرك‌تجارتی

به‌چند نفر حسابدار باسابقه و مجرب برای تمام وقت احتیاج دارد داوطلبان درخواست‌خودرابادستخط وباذکر میزان‌تحصیلات ـاطلاعات‌ـ سوابق کار وسن و تاریخ تولد و حقوق ماهیانه درخواستی بانشانی صریح و کامل ویك قطعه عکس‌به صندوق پستی شماره ۶۹۲ ارسال دارند تاپس‌از رسیدگی اشخاص واجدشرایط وذی‌صلاحیت‌تشخیص وبرای آزمایش دعوت شوند .

۱ـ۲ آـ۲۵۵۰

چك شماره ۹۵۲۴۵۷

بانك اعتبارات و تعاونی توزیع حسابجاری ۳۸۰۸ اشتباها بمبلغ دوهزار تومان بسررسید ۲۹ر۱ر۴۷ بانضمام‌مبلغی‌وجه‌نقد مفقودگردیده که چون هیچگونه دادو ستدی‌روی آن انجام نشده لذا حقی بر دارنده آن نمیباشد و بدون اعتبار اعلام میگردد .

لاهیجی
آـ۱۹۴۷

فروشی فوق العاده بهاره

فروشگاه بزرگ ایران

FOROUSHGAHE BOZORGE IRAN
فروشگاه بزرگ ایران
IRAN DEPARTMENT STORE

پیراهن مردانه از پارچه توهالون نازك گلدار ۲۰۵ ریال
پیراهن مردانه از پارچه تترون نازك ۳۲۵ ریال
پیراهن مردانه از پارچه داکرون چهارخانه ۴۴۵ ریال
زیرشلواری مردانه از بهترین پارچه ابریشم طبیعی ۸۴۵ ریال
بلوز تریکو آستین بلند سه دکمه بهاره (ساده وحاشیه دار) ۳۶۵ ریال
بلوز تریکو آستین کوتاه بهاره از ۲۹۵ تا ۳۱۵ ریال
پیژامای پوپلین مردانه ۲۴۵ ریال
پیژامای مردانه از پارچه تترون الوان خارجی ۶۳۵ ریال
جوراب مردانه پرلون ظریف ۲۸ ریال
پیراهن پسرانه از پارچه کتیون گلدار آستین کوتاه ۱۲۸ ریال
پیژامای پسرانه از پارچه پوپلین الوان ۲۹۵ ریال

جوانان

برگزیده مطالب خود را اعلام میکند
نظر وزرا وشخصیتها درباره معاشرت دختر و پسر ومدارس مختلط ـ جراحیهای شگفت‌انگیز داغترین مطلب علمی ـ چهار داستان کوتاه ـ چهار پاورقی ـ مسابقه جدول ـ کاملترین رپرتاژ مراسم توزیع اسکار ـ موزیك ـ نمایش مد ـ آخرین شعر فریدون مشیری ـ یك تابلو رنگی ـ یك عکس بزرك چهار رنك

دوشنبه (فردا)
جوانان‌را فراموش نکنید

از فردادر

سینما بولوار

انتهای بولوار ـ مقابل پارك فرح

روزیکه ماهیها میمیرند رنگی

باشرکت : تام‌کورتنی ـ سام‌وانامیکر ـ کولین‌بلاکلی

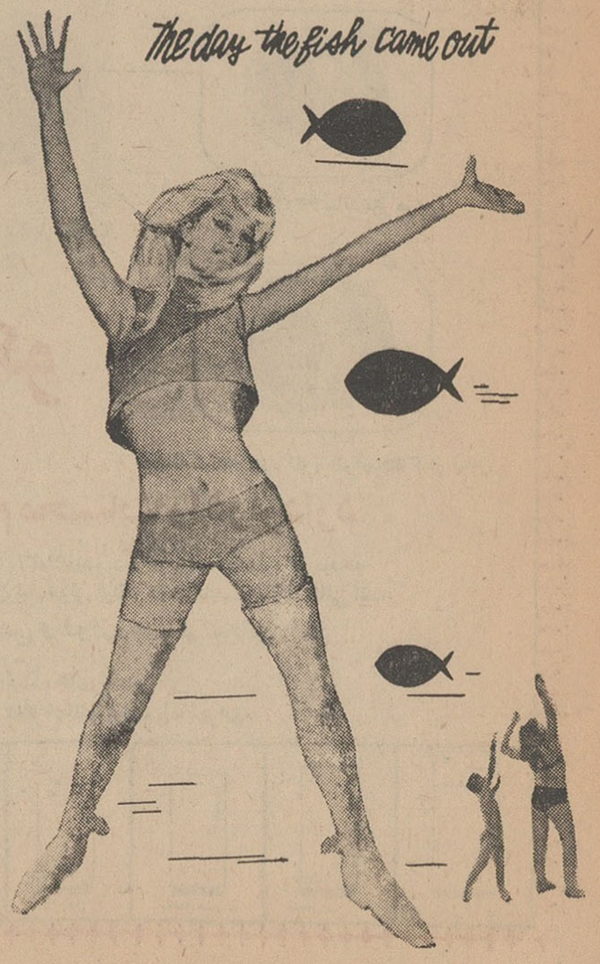

سیل، جاده‌های فرعی آذربایجان را بست

قسمتی از جاده تهران ـ مشهد براثر سیل مدتی مسدود بود

● تلاش برای کمک به آسیب دیدگان ادامه دارد

● رودخانه «زولا» نیز طغیانی است

بطوریکه در شماره گذشته باطلاع خوانندگان عزیز رسید : پریروز براثر انقلاب هوا و جاری‌شدن سیل در شاهپور آذربایجان و نواحی اطراف این شهر قسمت عمده‌ای از مزارع کشاورزان قراء «اردبیل» و «بخش کندی» را آب فرا گرفت و اکثر احشام و دامهای قراءمزبور طعمه سیل گردید .

خبرنگار مادر شاهپور بلافاصله پس از اطلاع از جریان عازم دهات سیلزده گردید و پس از بازدید قراء آسیب‌دیده گزارش زیر را اطلاع داد : جریان سیل به قراء اردبیل ، بخش کندی و قزلجه رضائیه خسارات زیادی وارد کرده و متجاوز از صدهکتار اراضی زیر کشت رافرا گرفته است .

براثر ریزش باران شدید رودخانه معروف «زولا» که بین قراءیادشده وشاهپور آذربایجان قرار گرفته طغیان کرده و ارتباط بین قراء اردبیل بکلی قطع شده‌است .

همچنین براثر طغیان رودخانه «آزرین» که از وسط شهر شاهپور میگذرد چند خیابان را آب فرا گرفت ولی قبل از اینکه سیلاب مرکز اصلی شهررا در بر گیرد مامورین شهرداری شاهپورمسیر آنرا برگردانیدند . ضمنا سیل قسمتی‌ازجاده اصلی قریه‌خسروآباد و هفتوان راباخود برده و عبورو مرور دراین جاده قطع شده است.

شروع حفاری

ایذه ـ حفاری چاه نفت در «مرغا» از توابع شهرستان ایذه که از مدتی قبل متوقف گردیده بود مجددا آغاز شدو فعلا ادامه دارد . چنانچه چاه مزبور به نفت برسد ، عملیات حفاری چاه های نفت دیگری در اطراف «پرسیاه» مرغا شروع خواهد گردید.

آخرین خبررسیده حاکیست : در جریان سیل اخیر خسارات‌سنگینی بمزارع و کشتزارهای قراء «درزه کونان ، کوت نشك ، آخته خانه، پرنق ، اولق و هفتوان رسیده است .

بقرار اطلاع سیل فقط در قریه «سارنا» پنجاه‌هکتار از مزارع‌اهالی را ازبین برده و آنهارا از هستی ساقط کرده است چون‌هنوزجریان سیل در قراء مزبور ادامه دارد برآورد میزان خسارات‌واردهامکان پذیر نیست .

صبح امروز بدستور فرماندار شاهپور عده‌ای مامور با وسائل‌لازم عازم قراء سیلزده شدند وهم‌اکنون فعالیت جهت برگرداندن مسیر سیل ادامه دارد .

*** مزارع ویران شد**

از سه رور قبل رودخانه«دریك» در نزدیك قریه نظر آباد شاهپور آذربایجان نیز طغیان کردو مزارع و کشتزار های این قریه بر اثر سیل خسارت زیادی دیده است . طبق اطلاع خسارات سیل درقراء «کنگرلو» و « یوسانلو » که‌درمسیر رودخانه«تولا» هستند سنگین‌است. در اطراف این رودخانه ، بمزارع دوازده قریه اسیب وارد آمده و فعلا از طرف مقامات فرمانداری ، ادارات کشاورزی ، شیروخورشید سرخ‌و ژاندارمری برای کمك به آسیب دیدگان اقداماتی در جریان است و عده‌ای مامور شده‌اند تا میزان خسارات را برآورد نمایند. آب رودخانه «تولا» که از ترکیه سرچشمه میگیرد و بدریاچه‌رضائیه میریزد همچنان در حال افزایش است .

*** جاده تهران ـ مشهد**

پریشب براثر ریزش باران شدید در شهرستان سبزوار ومناطق اطراف ، قسمتی از جاده تهران ـ مشهد بین‌شهر های سبزوار و نیشابور در محاصره سیلاب قرار گرفت و عبور و مرور قطع شد . گزارش خبرنگار ما در مشهدحاکی است : براثر شدت خرابی راه ، چندین دستگاه اتوبوس و کامیون در طرفین جاده متوقف گردیدندتا سرانجام مسئولین اداره راه بمحل آمدند و پس از تلاش زیاد ،موفق بمرمت جاده و برقراری ارتباط گردیدند .

سیل درسده لنجان

بنابگزارش خبرنگار ما درسده لنجان : براثر بارندگیهای شدید چندروز گذشته در اطراف سر چشمه رودخانه «زاینده رود » ، آب این رودخانه بالا آمده‌و قسمتی از مزارع گندم و سیب زمینی‌در سده لنجان را فرا گرفته است .

در حال حاضر آب رودخانه‌مزبور بعلت گل‌آلود بودن قابل شرب نیست و ساکنین سده لنجان از نظر آب آشامیدنی سخت در مضیقه هستند .

تالار شکافت !

تبریز ـ تالار بیانی دانشکده ادبیات و علوم انسانی دانشگاه‌تبریز که سالن اجتماعات کلاس های متعدد این دانشکده نیز میباشد اخیرا بطور غیر منتظره‌ای شکاف برداشت و دانشجویان ناچار ساعات درس خود در تالار مزبور راتعطیل کردند . دیوار های این تالار چندی قبل نیز شکاف برداشته بود که همانموقع مرمت گردید.

اخبار شهرستانها

سکه‌های طلا و آثارساختمانهای قدیمی

دریکی ازدهات سعادت‌آباد کشف شد

پریروز چندنفر از اهالی قریه « علی رسیده » سعادت‌آباد فارس هنگام‌تسطیح قسمتی‌از اراضی مجاور قریه ، بدوخمره و آثار ساختمان های قدیمی برخورد کردند و جریان را بمامورین پاسگاه ژاندارمری سعادت‌آباد اطلاع دادند . محل کشف خمره‌ها و آثار ساختمانی قدیمی ازطرف مامورین ژاندارمری تحت حفاظت قرارگرفت و موضوع باداره باستانشناسی منعکس گردید تا محل مزبور دقیقا حفاری شود . ازداخل یکی‌از خمره‌های مکشوفه هفت سکه قدیمی بدست آمده است که جنس سکه‌ها از طلای سفید میباشد .

خبرنگار اطلاعات : مولائی

دروسط خیابان زائید !

زن حامله‌ای از ساکنین یکی‌از قراء حومه سراب که توسط بستگانش برای وضع حمل ببیمارستان‌سراب‌منتقل میشد ، پیش‌از رسیدن بیمارستان ، در خیابان بهلوی سراب دچار درد زایمان شد و با کمك بستگان خود و چندنفر زن عابر در وسط خیابان نوزاد پسری بدنیا آورد !

هنگام وضع حمل ، براثر جمع شدن عابرین درمحل ، برای‌چند دقیقه نظم خیابان بهم‌خورد و راه عبور ومرور بسته شد لیکن‌بستگان زائو موفق شدند زن مزبور و نوزادش را بداخل اتومبیلی منتقل‌نمایند واو را بجای بیمارستان ، بقریه محل سکونت خود بازگردانند !

خبرنگار اطلاعات : دادخواه

نمایندگان اطلاعات در خدمت مردم

برق بخش «رامشیر» خوزستان طلسم شده !

چندی پیش بدنبال تقاضا های‌مکرر اهالی بخش رامشیر ، یك کارخانه برق در رامشیر احداث شد که متاسفانه موتور آن‌فرسوده بود و برق مصرفی اهالی را تامین نمیکرد . متصدیان مربوطه برای رفاه اهالی تصمیم گرفتند لامپهای برق خیابان ها و محلات رامشیر را خاموش کنند تانیروی برق در منازل افزایش یابد اما اینکار نتیجه معکوس‌داد زیرا بلافاصله بعلت نقص فنی موتور برق ازکار افتاد !

حالا مدتیست بخش رامشیرشب‌ها در تاریکی مطلق فرو میرود واهالی هم بار دیگر بسراغ چراغ های نفتی رفته‌اند و بانتظار روزی هستند که طلسم برق دز این بخش شکسته شود و متصدیان مربوطه‌در صدد نصب یکدستگاه موتور مولد برق در رامشیر برآیند .

چرا باحتیاجات عمومی «نراق» رسیدگی نمیشود؟

احداث یکباب حمام بهداشتی در نراق ، ایجاد کشتارگاه مدرن ،شروع کار های خیابان کشی و حفر یك حلقه چاه نیمه عمیق در نراق از تقاضا های عمومی ساکنین‌این منطقه است که بار ها برای انجام آن دست‌نیاز بسوی‌متصدیان امور دراز کرده‌اند . امابی‌نتیجه بوده است .

اهالی نراق تقاضا دارند لااقل ترتیبی داده شود که در سال ۴۷ به خواست ها و احتیاجات عمومی آنان رسیدگی شود .

گنجینه نفیس قرآنهای خطی در آستانقدس رضوی

تاچند روز دیگر بدست شاهنشاه آریامهر گشایش میبابد

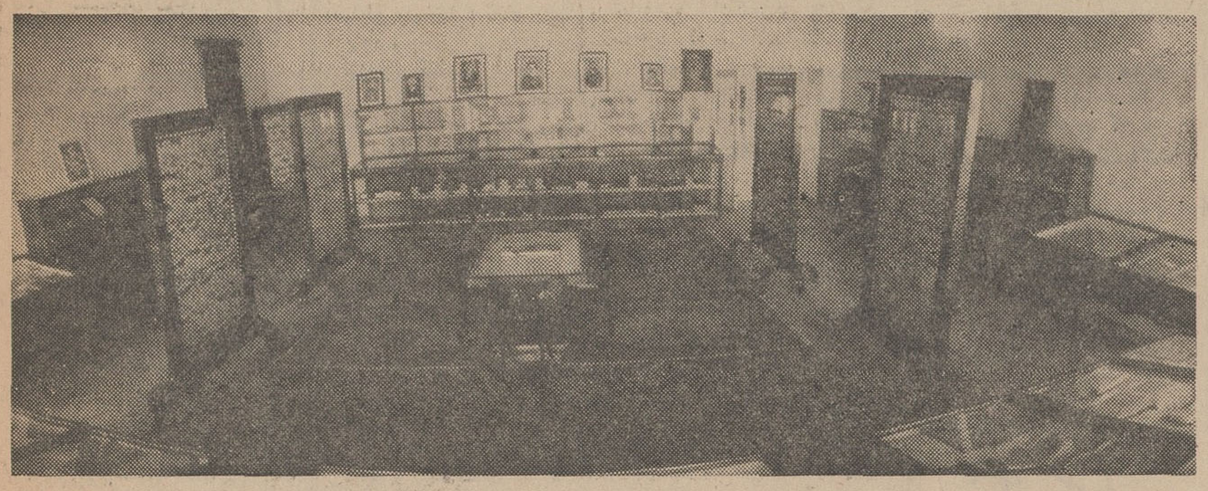

... گنجینه‌ای ازنفیس‌ترین قرآنهای خطی موجود در آستانقدس رضوی، درآینده‌ای نزدیك بدست شاهنشاه آریامهر گشایش خواهد یافت . این‌گنجینه بیهمتا از صدها جلد قرآنهای خطی مربوط بقرنهای‌گذشته و دوران اخیر ترتیب داده شده وهمه قرآنهای خطی ونفیس دریك سالن مناسب ومتناسب ببهترین وجهی درقفسه‌ها وویترین های مخصوص قرارگرفته است ...

این‌گنجینه‌ی نفیس طبق‌نظرمستشوقین‌وکارشناسان درتمام دنیا بی‌نظیراست . عکس بالاگوشه‌ای‌ازسالن‌گنجینه قرآنهای خطی را درآستانقدس رضوی نشان میدهد.

تشکیل هیئت مشورتی روزنامه اطلاعات در شاهپسند

آقای سالیانی آقای رمضان میرعرب آقای مسیب میرعرب آقای جیلانی آقای اسدی آقای حسینی آقای خواجه

درجلسه‌ایکه بدینمنظور باحضور عده‌ای ازمعاریف و معتمدین‌محلی در دفتر نمایندگی و خبرنگاری موسسه اطلاعات درشاهپسندترتیب یافت‌آقای حسنعلی میرعرب‌نماینده و خبرنگار روزنامه اطلاعات در شاهپسند ، هدف از تشکیل هیئت مشورتی روزنامه اطلاعات در شاه پسند انتخاب شدند . اینعده در پایان آقای مسیب میرعرب را بسمت رئیس وآقای سالیانی را بعنوان نایب رئیس هیئت مشورتی تعیین نمودند .

با شرکت هفت نفر از افراد بصیر ، صاحبنظر و مورد اعتماد مردم شاه پسند ، هیئت مشورتی روزنامه اطلاعات‌دراین شهرتشکیل شد .

مسافران دریا

ازلحاظ بیماریهای واگیر کنترل میشوند

در محل‌اسکله قدیم بندر عباس یك پست خدمات قرنطینه بهداشتی دایر گردید تا درمواقع ضروری ، ورود و خروج مسافرانی که از راه دریا رفت‌و آمد مینمایند کنترل شود .

مامورین بهداشتی در محل اسکله قدیم ، مسافران دریا را از لحاظ بیماریهای واگیر معاینه و کنترل خواهند کرد و در صورت مشاهده هر مورد از بیماریهای واگیر ، مسافران تحت‌قرنطینه قرار خواهند گرفت .

درمسابقات آموزشگاههای مازندران

تیم دوومیدانی گرگان قهرمان شد

خبرنگار ما در ساری نتایج دومین دوره مسابقات قهرمانی آموزشگاه های مازندران را که در ساری‌برگزار میشود بشرح زیر گزارش داد :

کشتی فرنگی

وزن اول(۴۸ کیلو) محمود احمدی از دبیرستان ۱۵ بهمن بهشهراول ، محمد خلعتبری از دبیرستان پهلوی شهسوار دوم و حسن حسن نژاد از دبیرستان رضا پهلوی نوشهر سوم .

وزن دوم (۵۲ کیلو) ابوالقاسم تهرانی از دبیرستان سعدی بهشهر اول ، حسین پاز از دبیرستان‌پهلوی شهسوار سوم .

وزن‌سوم (۵۶کیلو)حمیدکرد افشار ازشاپور گرگان اول ، حسین روح‌الله زاده‌از دبیرستان عصر پهلوی بابلسر دوم ورضا عبدالرحیمی از دبیرستان شاهین شهسوار سوم .

وزن چهارم (۶۰ کیلو) حسین شیرازی از دبیرستان سعدی بهشهر اول ، عباس مهدی نیا از دبیرستان معتمدی بابل دوم و اسماعیل ملکان از دبیرستان خسروی نوشهر سوم.

وزن پنجم ، ابراهیم تهرانی از بهشهر اول، حسین‌پاز از شهسوار دوم‌واسماعیل برگی‌رنگین ازنوشهر سوم .

نتایج کلی مسابقات دو ومیدانی :

صدمتر : پورحجتی از نوشهر اول ، زیر آبی از بابل دوم ، خشنود از شهسوار سوم .

دویست متر : زمانی از گرگان اول و پورحجتی از نوشهر دوم ، زیرآبی از بابل سوم .

چهارصدمتر : زمانی‌از گرگان‌اول، محسنی از بابل دوم و یزدانی ازآمل سوم .

۸۰۰ متر زمانی از گرگان اول ، خشتکار از بابل دوم و مهدوی از نوشهر سوم

۱۵۰۰متر : باقری‌از شهسواراول، میرکاظمی از گرگان دوم و خشتکار از بابل سوم .

۳۰۰ متر : باقری از شهسوار اول، میرکاظمی از گرگان دوم وخشتکار از بابل سوم .

پرتاب نیزه : سیدی از گنبدکاوس اول ، بادیز ازگرگان دوم و بحری از گنبد کاوس سوم .

در مجموع امتیازات تیم گرگان با ۱۱۴ امتیاز اول ، گنبد کاوس با۱۷۳ امتیاز دوم ، بابل با ۳۹ امتیازسوم، آمل با ۳۴ امتیاز چهارم ، شهسوار با ۲۴ امتیاز پنجم ونوشهر با ۱۵ امتیاز سوم .

۱۱۰ متر بامانع

عمرانی از آمل اول ، بحری از گنبدکاوس دوم و محسنی‌از بابل‌سوم.

۱۰۰ × ۴ متر امدادی : گرگان اول ، بابل دوم و آمل سوم .

پرش طول : پارسا از گنبد کاوس اول ، ساریانی از گنبدکاوس دوم و گل‌محمدی از گرگان سوم .

پرش ارتفاع:ساریانی‌از گنبدکاوس اول ،آل‌عقیل ازگرگان‌دوم ومنوچهری از بابل سوم .

پرتاب وزنه : ماسوریان از گنبدـ کاوس اول ، پاویز از گرگان دوم و گودرزی از گرگان سوم .

فوتبال

بابل بانوشهر نتیجه پنج‌برصفر بنفع بابل ، گرگان باشاهی برنده گرگان . تاکنون تیم گرگان از دسته «آ» و تیم بهشهر از دسته «ب» بپای فینال رسیده‌اند .

نتائج کشتی آزاد

در وزن اول بلوکی ازگرگان اول ، علی‌اصغر شکری از بابل دوم و غلامحسین سهرابی‌ازشهسوار سوم .

در وزن دوم خلیل فوقانی از گرگان اول ، بهمن کاظمی از بابل دوم و عباس غنیمی ازبهشهر سوم .

در وزن سوم ـ اسداله رضائی از بهشهر اول ، اکبر سامی از شهسوار دوم ، محمد اسماعیل خانپور از بابل سوم .

در وزن چهارم رمضان چراغی از بهشهر اول منصور حسن‌نسب‌از بابل دوم و حسین باطبی از آمل سوم .

در وزن پنجم ، ابراهیم پیروزی از بابل‌اول ، حسن جهانشاهی از گرگان دوم و عبداله عبداللهی از بهشهر سوم .

در وزن ششم ـ عباس فولادی ازگرگان اول ، کاظم میراسماعیلی از بابل دوم و مجتبائی از بهشهر سوم .

در وزن هفتم ـ ایرجی ازبابل اول ، ابوالفضل دوزنده ازبهشهر دوم و جلال ابوطالبی از آمل‌سوم.

در وزن هشتم خسروشاپوری از شهسوار اول ، عبدالرضا عباس‌پور از بابل دوم وابراهیم مطالبی از بهشهر سوم .

برنامه تلویزیون ایران — فرستنده آبادان

روز دوشنبه ۱۳۴۷ ماه

ساعت ۰۱ـ۶ اعلام برنامه
ساعت ۰۳ـ۶ کارتون
ساعت ۳۰ـ۶ تاریخ
ساعت ۴۵ـ۶ درجهان ورزش
ساعت ۱۵ـ۷ شاکی
ساعت ۳۰ـ۷ خفاش
ساعت ۰۰ـ۸ موسیقی
ساعت ۳۰ـ۸ تسخیر ناپذیرها
ساعت ۳۰ـ۹ اخبار
ساعت ۴۵ـ۹ مردی که هرگز نبود
ساعت ۱۵ـ۱۰ برخوردراندیشه‌ها
ساعت ۴۵ـ۱۰ برادوی
ساعت ۰۰ـ۱۱ پایان

سارقین، قاتل هم بودند!

دونفر سارق باسامی یدالله وکامل‌که توسط مامورین اداره آگاهی شهربانی رضائیه دستگیر شده بودند پریروز هنگام بازجوئی اعتراف کردند که دو هفته قبل در قریه«شاهرخ‌آباد» رضائیه‌جوانی را بقتل‌رسانیده‌اند. مقتول اکبر فرزند قهرمان نام داشته و جنازه‌اش چندی پیش درخانه باغی درمجاور قریه شاهرخ‌آباد بدست آمده است . یدالله وکامل باتهام سرقت بلیط‌های بخت‌ازمانی ملی و چندین فقره اخاذی وکلاهبرداری در رضائیه و حومه این شهر دستگیرشده‌اند واکنون پرونده قتل نیز ضمیمه سوابق آنان گردیده است .

ماهی قاچاق

طاهر گوراب ـ مامورین پاسگاه ژاندارمری طاهر گوراب از داخل یك تاکسی بار برانندگی اسماعیل نصرالهی تعداد یکهزار ماهی‌قاچاق کشف کردند . ماهیها به شخصی‌بنام محمود فیاض تعلق داشت و قصد داشت آنها را برای فروش‌از طریق رشت به « ماسال » حمل نماید .

کشف اشیاء فلزی مرموز

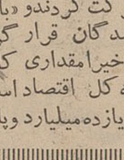

پریروز سه‌پسربچه از اهالی قریه «تویه» رودبار دامغان هنگام جمع‌آوری هیزم درارتفاعات سه‌کیلومتری شمال قریه ، تعدادی اشیاء فلزی مرموز پیدا کردند وآنها را بقریه حمل نمودند . اهالی ده بمحض مشاهده اشیاء مزبورکه هرکدام رنك مخصوصی داردجریان را به مامورین پاسگاه ژاندارمری « چهارده»رودبار اطلاع دادند و اشیاء مکشوفه باتنظیم صورتجلسه بمقامات اداره‌آموزش و پرورش تحویل داده شد تا بمرکز فرستاده شود . اشیاء فلزی‌الوان به‌پیه‌سوز و «سرقلیان» شباهت دارد واطراف آن با ظرافت و دقت خاصی منبت‌کاری شده است .

خبرنگار اطلاعات : بوستانی

باسرمایه‌ای معادل ۲۷۰ میلیون‌و ۳۶۱ هزاررریال

۴۷ کارگاه دراصفهان تأسیس شد

طی سال‌گذشته ازطرف وزارت اقتصادپروانه تاسیس ۴۷ کارگاه مختلف دراستان اصفهان‌صادر شد و به شانزده نفر متقاضی پروانه اکتشاف معدن داده شد . میزان‌سرمایه گذاری برای تاسیس کارگاههای‌مزبور دراستان اصفهان معادل دویست وهفتاد میلیون و سیصد و شصت و یکهزار ریال بوده است .

درسال گذشته همچنین از چهارواحد صنعتی استان آمارگیری سالانه بعمل آمد و پرسشنامه های مربوط تکمیل گردید . واحدهای صنعتی و هنری‌استان درنمایشگاه‌صنعتی‌آبانماه۴۶ درتهران‌شرکت کردندو «بازار اصفهان» که درنمایشگاه مذکور تاسیس شده بود از هرجهت مورد توجه بازدیدکنندگان قرار گرفت . برای بازاریابی در شیخ‌نشینهای خلیج فارس نیز اقداماتی صورت گرفت و اخیرامقداری کالا برای تشکیل یك نمایشگاه از اصفهان به کویت فرستاده شد . درآمد اداره کل اقتصاد استان از بابت حقوق دولتی و بهره مالکانه معادن حوزه اصفهان درسال‌گذشته بالغ بریازده‌میلیارد وپانصد و بیست هزاررریال بوده است .

خلاصه‌ای از:
حوادث شهرستانها

*** کارگری سقوط کرد**

مراغه ـ مرد کارگری بنام نصراله فرزند علی هنگام کار در ساختمان تازه‌ساز سیلوی مراغه ، از ارتفاع چهل متری بزمین سقوط کرد و مغزش متلاشی شد . جنازه وی‌باانجام تشریفات قانونی بخاك سپرده شد .

*** سقوط ازبام**

همدان ـ بتول ۴۰ ساله فرزند جعفر از اهالی «مریانج» همدان که برای تماشای مراسم عزاداری به پشت بام منزل‌خود رفته‌بود غفلتا از پشت بام‌بزمین سقوط کرد و مجروح شد . ویرا در حال اغماء ببیمارستان پهلوی همدان منتقل کردند اما بعلت شدت جراحات درگذشت .

*** «سرتیپ» کشته شد**

شاهپور آذربایجان ـ دیروز تراکتوری به رانندگی شهاب‌ـ الدین که باسه‌نفرسرنشین در ۱۹ کیلومتری شاهپور حرکت میکرد بعلت نامعلومی از جاده منحرف‌شدوواژگون گردید. در این واقعه یکی از سرنشینان تراکتور بنام «سرتیپ» کشته شد و راننده و دونفر دیگر به اسامی‌عابدین و شکری‌مجروح گردیدند. مجروحین‌ببیمارستان رضا پهلوی شاهپور منتقل و بستری شدند .

*** گیاه «سمی» خورد**

رضائیه ـ دختربچه۷ساله‌ای بنام «ماهزر» اهل‌رضائیه‌براثر خوردن مقداری گیاه سمی ، بدل درد شدیدی مبتلا شد و پیش از رسیدن ببیمارستان درگذشت .

*** خودرا بدار زد**

ممسنی ـ احمد خاکیان۲۰ ساله فرزند ماشاءالله قصاب ساکن نورآباد ممسنی بعلت نا معلومی تصمیم بخودکشی گرفت و خود را با طناب از شاخه درختی دریکی ازباغات مجاور نورآباد حلق‌آویز کرد. جنازه وی با انجام تشریفات قانونی بخاك سپرده شدوجریان واقعه تحت‌رسیدگی‌قرار گرفت.

*** کامیون بدره افتاد**

شهربابك ـ کامیونی‌برانندگی حسین آزادی هنگام عبور از گردنه « دهج » شهر بابك بعلت نقص فنی از مسیر خود منحرف شد و بدره‌ای بعمق هفتادمتر سرنگون گردید . دراین واقعه راننده و شش‌نفر سرنشینان کامیون مجروح‌شدند وببیمارستان یزد انتقال‌یافتند اما یکی‌از آنان بنام علی زینل براثر جراحات‌شدیددرگذشت. راننده کامیون فاقد گواهینامه رانندگی میباشد .

*** حادثه درگردنه**

دامغانـ اتومبیل کمانکارشماره ۳۳۷۲ برانندگی خلیل الله نائینی که از دامغان عازم قریه «چهارده» رودبار بود درگردنه «بشم» دامغان واژگون گردید. دراین واقعه دختر ده ساله‌ای بنام مرضیه قرنی ازسرنشینان اتومبیل در دم کشته شد وپنج نفردیگرباسامی‌علی‌اکبرشنائی، حسینعلی هراسانی ، صدیقه شنائی ، زینت طاهری وفاطمه نائینی بسختی مجروح شدند . مجروحین توسط مامورین گروهان ژاندارمری دامغان به بیمارستان امدادی‌شیروخورشید سرخ دامغان منتقل و بستری شدند و راننده اتومبیل تحت تعقیب قانونی قرارگرفت .

جوانی غرق شد

رضائیه ـ دیروز منصور ۲۰ ساله فرزند زینل که باتفاق برادر ۱۸ ساله خود بنام محمد برای گردش بکنار رودخانه «شهرچای» رضائیه رفته بود بداخل رودخانه افتاد و درآب ناپدید گردید . بستگان وی برای پیداکردن جنازه منصور فعالیت میکنند .

*** عابر را زیرگرفت**

شهرضا ـ اتومبیل سواری شماره۴۸۲۵ برانندگی منصور عسگری درخیابان « بوستان » شهرضا بامرد عابری بنام‌حسین قنبری اهل قریه موسی‌آباد شهرضا تصادف کرد و موجب مرك وی گردید .

*** یك‌کشته و۳ مجروح**

خویـ اتوبوس‌شماره ۷۹۴۴ برانندگی اکبر ماستیکی در چهل‌کیلومتری خوی واژگون شد . در این واقعه یوسف عبداله‌زاده یکی از سرنشینان اتوبوس کشته شد و دو نفر باسامی مهردشتبان وبانونیسا فرزندعباسقلی مجروح گردیدند. این‌دونفربرای معالجه‌ببیمارستان خوی انتقال یافتند .

برنامه امشب

۱۷ صفحات درخواستی
۱۷ر۳۰ اعلام برنامه
۱۷ر۳۳ خلاصه اخبار
۱۷ر۴۳ تدریس زبان فرانسه
۱۸ بچه ها
۱۸ر۴۵ میلیاردر
۱۹ واریته
۱۹ر۳۰ فیلمی از سر زمین «مغرب»
۲۰ افسونگر
۲۰ر۳۰ اخبار
۲۱ امیر ارسلان
۲۱ر۳۰ سفر بااسلحه
۲۲ برادران سولیوان
۲۲ر۵۰ آخرین اخبار
۲۳ پایان برنامه

برنامه بامدادی فردا

۶ر۳۰ آغاز برنامه
۶ر۳۲ نیایش
۶ر۳۷ ورزش
۶ر۴۵ مضحک قلمی
۷ اخبار
۷ر۵ موسیقی
۷ر۱۳ تدبیر منزل
۷ر۳۰ موسیقی کلاسیک
۸ پایان برنامه

تلویزیون ایران ۲۷۱

برنامه امشب

۱۷ اعلام برنامه
۱۷ر۳ تقویم روز
۱۷ر۱۰ کارتون
۱۷ر۳۰ فیلم مستند
۱۷ر۴۵ باشگاه تاج
۱۸ ارکستر شاد
۱۸ر۳۰ اخبار
۱۸ر۴۵ بررسی مطبوعات
۱۹ زنبور عسل
۱۹ر۳۰ برخورد اندیشه ها
۲۰ موسیقی کلاسیک
۲۰ر۳۰ مردی از آنکل
۲۱ر۳۰ اخبار
۲۱ر۴۵ گوریل ها
۲۲ر۴۵ شهر شادی
۲۳ر۱۵ پایان برنامه

تلویزیون آمریکا

برنامه امشب

۱۸ خلاصه اخبار جهان
۱۸ر۱۵ قلب شهر
۱۸ر۴۰ چهار راه
۱۹ر۰۵ خانواده آدامز
۱۹ر۳۰ کارآگاه رسمی
۲۰ یونانزا
۲۱ خلاصه اخبار جهان
۲۱ر۰۵ واریته
۲۱ر۵۵ فیلم سینمائی

برنامه فردا

۱۵ر۳۰ فیلم سینمائی
۱۶ر۴۵ کاپیتان کانگرو
۱۷ر۳۰ کشف

دنباله برنامه از ساعت ۱۸ در شماره فردا درج میگردد.

یك واحد بزرك نساجی در طهران باشخاص زیر نیازمند است .

۱ـ متخصص ماشینهای بافندگی اتوماتیك با حداقل تحصیلات سیکل اول متوسطه .
۲ـ متخصص رنگرزی وفنیش پارچه با حداقل تحصیلات سیکل اول متوسطه
۳ـ میکانیك و بافندگی ماشین های مخمل بافی با حداقل سواد خواندن و نوشتن
۴ـ متخصص تجزیه و طراحی پارچه‌دربافندگی باحداقل تحصیلات دیپلمه نساجی .

در هر چهار مورد فوق حداقل سه سال سابقه کار ضروری است.
واجدین شرایط مشخصات کامل خود را همراه با یك قطعه عکس به راهنمای شماره۱۷روزنامه اطلاعات ارسال دارند .

۱ـ۳ آ ـ ۱۷۴۵

خریدار نقره

هر نوع اشیاء نقره ساخته‌شده کهنه یا از مدل افتاده برای‌فروش ویا تعویض با مدل جدیدخریداری می شود .دارندگان
به‌مغازه‌هاشم نقره‌چی‌لاله‌زار مقابل سینما ایران تلفن : ۳۵۲۴۶ مراجعه فرمایند .
آ ـ ۲۸۵۲

در گوشه و کنار شهر

تهیه و تنظیم از: نوشیروان کیهانی زاده

نشانه مردانگی

* قاسم ۲۳ ساله کمك راننده کامیون دیزل دیروز هنگامی که درکنار راننده‌اش نشسته بود و کامیون از خرمشهر به تهران می آمداز او خواست که اجازه دهد در پایان ماه محرم به « ده »خود برود و بایکی از دختران«ده» ازدواج کند .

راننده کامیون خنده‌ای کردو گفت : تو هنوز «مرد» نشده‌ای که ازدواج کنی !

قاسم پرسیدبه چه دلیل می گوید که « مرد » نشده است ؟

راننده گفت به این دلیل که هنوز نمی توانی بیشتر از یك بطری آبجو ، مشروب، بخوری .

قاسم پس از چند دقیقه گفت یك مرد کامل چقدر مشروب می‌تواند بخورد ؟

راننده گفت : ۱۰ بطری آبجو و یك بطری شراب یا عرق و اضافه کرد هر وقت که این مقدار مشروب را خوردی و توانستی تا صبح پشت‌فرمان کامیون بنشینی و از جاده‌های پرپیچ و خم بگذری و خم بابرویت نیاوری«مرد واقعی شده‌ای و می توانی ازدواج کنی .

این حرف راننده همچنان در گوش قاسم بود تا این که ساعت ۹ دیشب به تهران رسیدند . قاسم پس از رفتن راننده‌اش از گاراژ ،لباسش را تعویض کرد به یك مشروب فروشی رفت و دستور آبجو و شراب داد و ظرف مدت کوتاهی ۱۷ بطری‌آبجو و ۲ بطری شراب خورد، اما هنگامی که‌می خواست از مشروب فروشی به گاراژ برود و تا بامداد روی‌کامیون رانندگی نماید و به این ترتیب مردانگیش را بیازماید بر زمین افتاد واز هوش‌رفت.

متصدی مشروب فروشی‌وی را به بیمارستان مسموین رسانید و آقای دکتر فرزان رئیس این بخش ۸ ساعت تلاش کردتا وی را از مرك حتمی نجات داد .

سختگیری پدر

* یك دختر ۲۹ ساله امروز به دادگستری آمده بود تا علیه پدرش که ۵سال قبل باعث خود سوزی او شده بود شکایت کند .

او ضمن جروبحثی که در راهرو دادگستری با عموی خود که می کوشید مانع شکایت او شودداشت می گفت بخاطر کاهش سختگیری‌های پدرم سه بار ظاهرا از دست او خود را مسموم کردم و او مرا به بیمارستان رسانیدونجات داد و هربار نسبت به من مهربانتر میشد ، ولی دفعهٔ چهارم اشتباه کردم و خود را آتش زدم این بار نیز معالجه شدم ، ولی آثار سوختگی در دست و صورتم باقی ماندو مرا بکلی از قیافه انداخت . بطوری که از آن تاریخ تاکنون خواستگاری‌برایم‌پیدا نشده و توجه مردم نسبت‌بمن کم شده است . و چون اطمینان دارم سختگیریهای پدر باعث زشتی من شده‌امروز بدنبال اختلافی که باهم‌پیدا کردیم تصمیم گرفتم علیه او شکایت کنم .

یك زن خوب

* یك زن جوان پریشب به شوهرش که شبها همیشه‌بعد از نیمه شب به خانه می آمد اخطار کرد که اگر به این کار ادامه دهد خود را خواهد کشت .

شوهر این زن روز بعد تعدادی قرص خواب آور به زنش داد و گفت امشب هم دیر خواهم آمد اگر بادیر آمدن من مخالف هستی می توانی خودت رابکشی .

این مرد ساعت یك بامداد امروز پس از ورود به خانه زنش را درحال بیهوشی دید.

زن او در نامه‌ای که نوشته بود تاکید کرده بود که مسئول مرك او خودش می باشد و اضافه کرده بود که از شوهرش کاملا رضایت دارد وهمه اموال خود را به او بخشیده .

این مرد پس از خواندن نامه آنچنان ناراحت شد که فریاد کشان همسایگان را بیدار کرد و با استمداد از آنها زنش را به بیمارستان رسانید و او را نجات داد .

این مرد پس از معالجه زنش گفت : اکنون احساس می کنم که شوهر « یك زن خوب » هستم .

نامزد بازی درنیمه شب

* مردی که پریشب‌هنگام بالا رفتن از دیوار خانه‌ای توسط ژاندارمها دستگیرشد موقعی که متوجه شد می خواهند باتهام‌دزدی او رابه دادسرا تسلیم کنند گفت‌که برای گفتگو با نامزدش که در آن خانه « کلفت » است از دیوار بالا می رفت .

این مرد که در تهران عملگی می کند اضافه کرد نامزدم بمن گفته بود که نمی خواهد علنا من نزد اوبروم و به من توصیه کرده بود که شب از دیوار وارد خانه‌شوم. او اضافه کرد که در «ده» با این دختر نامزد شده وقرار است در تابستان با هم‌عروسی کنند و تاکید کرد که برای دیدن نامزدش‌از دو ماه‌پیش تاکنون درتهران عملگی می کند .

آگهی مناقصه

شهرداری ملایر باستناد موافقت شماره ۱۷۲۹۹ ـ۲ر۱۲ر۴۶ مقام فرمانداریکل محترم همدان برای محوطه سازی‌ـدیوارکشی ساختمان فوشستپیك ـسیم کشی ـ برق‌ازشبکه شهربه ساختمان مهمانسرا بمبلغ یك‌میلیون ریال برابر نقشه و مشخصات اداره آبادانی و مسکن فرمانداریکل همدان بشرح زیر بمناقصه می گذارد .

۱ـ داوطلبان صلاحیتدار باید قبلا باداره آبادانی و مسکن فرمانداریکل همدان مراجعه و شرایط مناقصه وواحد بهاء و مشخصات مربوطه را در مقابل مبلغ یکهزار و پانصد ریال دریافت که‌بر اساس آن مبادرت به‌تسلیم پیشنهاد خودنمایند.

۲ـ مدت کارپس ازعقدقرارداد سه‌ماه می‌باشد و پیشنهاد دهندگان‌موظف هستند معادل مبلغ‌پنجاه‌هزار ریال اسناد خزانه بعنوان سپرده قبل ازتنظیم پیشنهاد خود بشهرداری‌تودیع‌نمایند.

۳ـ پیشنهادات بایستی تااخر وقت‌اداری ساعت۱۰صبح روز پنجشنبه ۴۷ر۲ر۵ بدفتر شهرداری ملایر تسلیم‌و کمیسیون مناقصه درتاریخ روزشنبه ۴۷ر۲ر۷ درمحل شهرداری تشکیل خواهد شد وحضور پیشنهاد دهندگان درجلسه آزاد است.

۴ـ شهرداری دراردیا قبول یك‌یاکلیه پیشنهادات مختار است

۵ـ عوارض ومالیات متعلقه‌وهزینه نشرآگهی بابرنده‌مناقصه خواهدبود.

۶ـ سایر شرایط بنحوی است که‌درآئین نامه مربوطه‌ونمونه قرارداد چاپی منعکس است.

۷ـ در صورت خودداری برنده اول تاسوم ازعقد قراردادسپرده آنها بسودشهرداری ضبط خواهد شد.

۸ـ به‌پیشنهاداتیکه بعداز مدت مقرردرآگهی برسد مطلقا ترتیب‌اثر داده نخواهد شد.

۱ـ۳ آ ـ ۱۶۳۸ شهردار ملایر ـ باقرزضوی

آگهی انتشار تمبر

وزارت پست‌و تلگراف و تلفن باطلاع عموم میرساند که تاریخ انتشار تمبر مربوط به‌تشریف‌فرمائی اعلیحضرت سلطان حسن‌دوم پادشاه مغرب بایران روز ۲۷ فروردین ماه ۱۳۴۷ می‌باشد.الف۳۲۲

۱ـ۲ آ ـ ۲۵۲۷

نوعی‌کلاهبرداری

باطلاع دوستان و سروران گرامی که در تهران و دیگر نقاط ایران سکونت دارند میرساند اخیرا یکی از کلاهبرداران کارت ویزیت اینجانب را جعل وبدین‌وسیله‌ازعده‌ای‌ازدوستان‌اخاذی کرده است ازهمه دوستان عزیزهمچنین مقامات انتظامی تقاضا دارد این موضوع را مورد توجه قرارداده هرکس کارت ویزیت اینجانب‌را ارائه دادفوری اورا دستگیر و بمراجع‌قضائی معرفی فرمایند.

کرمان ـ دکتر حبیب‌الله رشید فرخی

آ ـ ۲۸۳۶

دعوت انجمن محلی

ازساکنین محترم محدوده بین‌خیابان‌های کمالی‌ـ مرتضوی‌ـ نواب‌ـ سینا کوچه ورزشگاه و کوچه‌اسکندری دعوت میشود که درساعت ۱۷ روز دوشنبه ۴۷ر۱ر۲۶ درسه‌راه‌اکبرآباد محل دبیرستان آذرمهر جهت تجدید انتخاب هیئت مدیره حضور بهمرسانند

آ ـ ۱۹۰۹ مهندس محمدتقی گدیور

شرکت تعاونی مسکن کارمندان وزارت کشاورزی

بدین‌وسیله برای آخرین‌بار باطلاع صاحبان سهامیکه تاکنون بهای اراضی سهمی خودرا از زمین‌های محمودآباد پرداخت ننموده‌اند میرساند که : چنانچه ظرف یکماه از تاریخ درج این آگهی بهای اراضی را شخصا یابوسیله نماینده خود نپردازند شرکت ناگزیر بفروش زمین سهمی آنها بداوطلبان دیگر مبادرت خواهد نمود دراین صورت ازاین‌قبیل اعضاء بهیچوجه‌عذری پذیرفته نخواهد شد وشرکت از قبول اعتراض آنهامعذوراست

مدیر عامل شرکت تعاونی مسکن کارمندان‌وزارت کشاورزی

دریا ـ جنگل ـ غذای سالم

خاطره خوش در محیط عالی و بی‌نظیر

پلاژ جوجه کبابی چهار فصل زیبا بین‌محمودآباد ونوشهر روبروی پارك جنگلی سی‌سنگام‌جوجه کبابی چهارفصل زیبا در باغ‌مصفا ومنحصر بفرد خود درتهران کماکان جهت مهمانان ارجمند آماده پذیرائی است.

برای کسب‌اطلاع بیشتر به‌نشانی تهران انتهای خیابان محمد رضاشاه جوجه کبابی‌چهارفصل‌زیبا‌تلفن ۶۲۰۷۰۴ مراجعه فرمائید.

آ ـ ۱۹۵۲

آگهی مناقصه شماره ۵ر۴۷

شرکت سهامی تلفن ایران

شرکت سهامی تلفن ایران ۵ قلم اجناس از قبیل بست کابل هوائی بست‌سیم سربی یکزوجی ودوزوجی بست چنگکی ۵زوجی سیم مهار را طبق نمونه بامشخصات پیوست شرایط عمومی مناقصه تحویل تهران انبار شرکت سهامی تلفن ایران واقع در خیابان آرامگاه سرپل‌راه‌آهن از طریق مناقصه خریداری می نماید .

داوطلبان شرکت در مناقصه‌باید باداره تدارکات شرکت سهامی تلفن ایران واقع‌درخیابان شاه کوچه لاله‌مراجعه واوراق شرایط معامله ونمونه قرارداد ومشخصات رادریافت وبا رعایت کامل مندرجات اوراق مزبور امضاء نموده و همراه پیشنهاد های خود برابر مقررات تاآخر وقت اداری سه‌شنبه دهم اردیبهشت‌ماه ۴۷ به‌اداره دفترکل شرکت سهامی تلفن ایران بنشانی بالا تسلیم ورسید دریافت نمایند.

پیشنهاد های واصله درساعت ده صبح روز چهارشنبه یازدهم اردیبهشت ماه ۴۷ بازوقرائت خواهد شد.

حضور پیشنهاد دهندگان ویانماینده مجاز آنها در کمیسیون مناقصه آزاد است.الف ۳۱۴

آ ـ ۲۵۷۶ ۱ـ۲ شرکت سهامی تلفن ایران

نقره‌استاندارد

دارنده جوازشماره ۱ مرتضی مظفریان

جواهری مظفر ـ چهارراه لاله‌زار آ ـ ۲۲۳۶

تبریکات

سرکار سروان احمد چنگیزی

انتصاب شما را بریاست اندرزگاه شماره یك‌ندامتگاه مرکزی از صمیم قلب تبریك عرض نموده موفقیت روز افزون جنابعالی را خواهانیم .

رضا مظاهری ـ محمد جعفر علیمیان‌ـ احمد کرابی‌ـ علاءالدین طباطبائی

آ ـ ۱۸۲۷

سرکار سروان سیروس شفیعی

انتصاب شما را بریاست اندرزگاه شماره دوندامتگاه مرکزی از صمیم قلب تبریك عرض نموده موفقیت روز افزون‌جنابعالی را خواهانیم .

رضا مظاهری ـ محمدجعفر علیمیان ـ احمد کرابی ـ علاءالدین طباطبائی

آ ـ ۱۸۲۷

جناب آقای نراقی‌پور

انتصاب شایسته جنابعالی را بسمت معاونت آموزش وپرورش ناحیه ۸ تهران تبریك میگویم .

حسین حجازی

آ ـ ۱۸۱۵

جناب آقای دکتر میزانی‌استادو معاون‌محترم دانشکده‌دندانپزشکی انتخاب بجا و شایسته جنابعالی را به عضویت هیئت مدیره نظام پزشکی تبریك عرض نموده سلامت و موفقیت آنجناب را خواستارم .

دکتر منصور مهدوی

آ ـ ۱۸۱۹

سرکار سروان سیروس شفیعی ریاست اندرزگاه شماره ۲

انتخاب بجای سرکار را به ریاست اندرزگاه‌شماره ۲صمیمانه تبریك عرض نموده از خدای بزرك سعادت و موفقیت روزافزون شما را در راه خدمت به همنوعان خواستاریم .

از اندرزگاه شماره ۲ـ حسن انهاری ـ احمد منفرد

آ ـ ۱۸۴۷

سرکار سروان سیروس شفیعی ریاست اندرزگاه شماره ۲

باقلبی مملو از شادمانی انتخاب شما را به ریاست اندرزگاه شماره ۲ تبریك عرض نموده و موفقیت شما را از ایزد متعال خواستاریم .

اندرزگاه شماره ۲ـ افغان عظیم‌زاده ـ عظیم‌عظیم‌زاده ـ اکبر برزگر ـ حسین کندی

آ ـ ۱۸۴۱

سرکار سروان احمد چنگیزی ریاست اندرزگاه شماره ۱

باقلبی مملو از شادی انتخاب جنابعالی را به ریاست اندرزگاه شماره ۱ تبریك عرض‌نموده وموفقیت روزافزون‌شمارا خواستاریم.

از اندرزگاه شماره ۲ـ افغان‌عظیم‌زاده‌ـعظیم‌عظیم‌زاده اکبر برزگر

آ ـ ۱۸۴۳

سرکار سروان احمد چنگیزی ریاست اندرزگاه شماره ۱

انتصاب سرکار را به ریاست اندرزگاه شماره ۱ صمیمانه تبریك عرض نموده سعادت و موفقیت روز افزون شما را ازخدای بزرك خواستاریم .

از اندرزگاه شماره ۲ـ حسن انهاری ـ احمد منفرد

آ ـ ۱۸۴۵

سرکار سروان علیدی ـ معاونت اندرزگاه شماره ۲

انتصاب جنابعالی را صمیمانه تبریك عرض نموده سعادت و موفقیت سرکار را از خدای بزرك خواستاریم .

افغان عظیم‌زاده ـ عظیم عظیم‌زاده ـ اکبر برزگر

آ ـ ۱۸۸۵

سرکار سروان احمد چنگیزی ریاست محترم اندرزگاه شماره یك سرکار سروان سیروس شفیعی ریاست محترم اندرزگاه شماره‌دو

انتصاب بجا و شایسته آن افسران شرافتمنه و صدیق را به ریاست اندرزگاه شماره یك و اندرزگاه شماره دو تبریك عرض نموده توفیق بیشتر از خداوند متعال در راه خدمت بشاهنشاه آریامهر و هموطنان عزیز آرزومندیم .

بنمایندگی نوآموزان آموزشگاه‌ندامتگاه‌مرکزی‌ـ سیفعلی‌محمودی

۱۸۷۹

دهم اردیبهشت‌ماه تشکیل میشود

کلاس منشیگری

زیرنظر : دکتر سلطانی ، دکتر حاج سیدجوادی و خانم مهرانگیز علیزاده ـ دوره سه‌ماه‌ـشهریه ۸۰ تومان .

شامل : بایگانی ـ حسابداری‌ـ ماشین‌نویسی‌ـ نامه‌نگاری اداری‌ـ آشنائی باقوانین اجتماعی ـ آداب معاشرت ـ آشنائی با ماشین های حساب .

علاوه بر این ، برای دوره جدید این کلاسها نامنویسی میشود :

خیاطی ـ ماشین‌نویسی‌ـ آشپزی‌ـ کمك‌های اولیه‌ـ آرایش وزیبائی‌ـ فارسی ـ انگلیسی ـ گلسازی ـ سنگدوزی ـ سبدبافی ـ رانندگی

برای نامنویسی بدبیرخانه انجمن دوشیزگان و بانوان (خیابان بهار شمالی ـ نبش نامجو ـ تلفن های ۷۵۶۸۳۱ و ۷۶۴۹۸۴) مراجعه‌فرمائید.

پرواز با هواپیمائی کویت یك سفر عادی نیست...

پذیرائی وسرویس عالی در جدیدترین هواپیماهای کمت 4C وترایدنت 1E

هواپیمائی کویت همه وقت در خدمت مسافران خود بوده و رفاه و آسایش آنان را در یك پرواز راحت و دلنشین از هر جهت فراهم میآورد.

کارکنان هواپیمائی کویت تعلیمات خاصی را دیده‌اند تا از شما پذیرائی صمیمانه‌ای بعمل‌آورده‌و رضایت‌خاطر شماراتأمین نمایند

پرواز باهواپیمائی کویت یك سفرعادی نیست، بلکه خاطره‌آنرا هرگز فراموش نمی‌کنید.

برای کسب اطلاعات بیشتر به‌آژانس مسافرتی یاتا یا باهواپیمائی کویت‌خیابان ویلا ـ شماره ۲۳ تلفن ۶۱۲۲۸۸ و ۵۸ ـ ۶۸۴۵۲ مراجعه فرمائید

هواپیمائی کویت

KUWAIT AIRWAYS

دیروز روز

• صفحه ۷ . . .
• یکشنبه ۲۵ فروردینماه ۱۳۴۷
• پانزدهم محرم ۱۳۸۸ . . .

اطلاعات

• چهاردهم آوریل ۱۹۶۸ . . .
• شماره ۱۲۵۵۸ . . . .
• سال چهل‌ودوم . . .

لاستیك های وسائط نقلیه بخاطر خوش آیندیك بچه ده‌ساله اختراع شد

•

اولین لاستیك دوچرخه اکنون در موزه ادینبورك است

•

مدیران کارخانه باکودك دهساله دنلپ مسابقه دادند

•

در ۴۴۳ سال قبل کودکان امریکائی با توپهای لاستیکی بازی میکردند

•

گودیر مخترع لاستیك مدتی در زندان بسر برد

•

وقتی گودیر با لباس و کلاه کائوچوکی در کوچه راه میرفت بچه‌ها اورا مسخره میکردند

•

گودیر ۶۰ نوع اختراع بنام خود ثبت کرد ولیکن در فقر و تنگدستی جان سپرد

لاستیک

از روزی که دوچرخه‌بائی توسط یك آهنگر اسکاتلندی بنام «کرك پاتریك مك میلان» اختراع شد ۱۲۸ سال میگذرد . مقارن باهمین ایام «جان بوید دنلپ» در سرزمین ایرلند چشم بدنیا گشود . جان‌بوید دنلپ تاسن ۴۷ سالگی سواردوچرخه نشده بود ولی یك سه‌چرخه برای پسر دهساله‌اش جانی خریداری کرده بود .

• سه‌چرخه پسر دنلپ

پدرك هروقت برای گردش باسه چرخه‌خویش ازخانه خارج می‌شدچند لحظه بعد خسته و نالان مراجعت میکرد زیرا نمیتوانست سه‌چرخه‌ای را که چرخهایش از آهن ساخته شده بود بخوبی حرکت دهد .

دنلپ حرفه دامپزشکی داشت برای خوش‌آیند فرزند خود و تسهیل مسافرت و حمل و نقل دراندیشه فرورفت و بالاخره بفکرش رسید که برای تسهیل حرکت محل اصطکاك چرخ‌را بازمین خیلی کم سازد .

دنلپ برای عملی کردن منظور خویش حاشیه چرخی‌راکه‌ازچوب ساخته شده‌بود باپارچه محکمی‌بست. سپس لوله لاستیکی بدور آن کشید بطوریکه وقتی هوا داخل آن حلقه لاستیکی میشد برحجمش اضافه گشته وباد می کرد . چرخ بکمك همین باد میتوانست به‌آسانی حرکت کند .

این اولین لاستیك توخالی هوادار بود که درسال ۱۸۸۷ میلادی توسط دنلپ درایرلند ساخته شد و اینك همان چرخ درموزه ادینبورك موجود است .

* دکان لاستیك فروشی

دنلپ چند روز بعد دوعدد چرخ دیگرهم مثل چرخ اولی ساخت و بدین‌ترتیب‌جانی کوچولو ازسه‌چرخه خود بی‌نهایت خوشحال وراضی‌شد :

دنلپ اندك‌اندك حرفه دامپزشکی را کنار گذاشت و چون کارش‌مورد توجه قرار گرفته‌بود کانی‌دردوبلین تاسیس کرد .

وی بکمك یکی از رفقایش حق اختراع لاستیك‌دوچرخه‌ووسائل‌نقلیه را بنام خود ثبت کرد. اولین اشکال دنلپ پیدا کردن یك کارخانه بود که حاضر شود لوله‌های مجوف لاستیکی برای چرخهای دوچرخه و سه‌چرخه بسازد . درابتدا کارخانه های لاستیك سازی فکر دنلپ را مطلقا غیر عملی دانسته سفارشات وی را رد میکردند ، ولی پس از آنکه اطلاع‌یافتند که خود دنلپ درحیاط پشت خانه‌اش توانسته‌است چرخ لاستیکی‌بسازد و موردآزمایش قرار دهد دست‌ازبی‌اعتقادی‌برداشتند. یکی از شرکت ها سفارش وی را برای ساختن چند عدد چرخ‌لاستیکی پذیرفت .

* مسابقه دوچرخه لاستیکی

بزودی سه‌چرخه جدیدی بالاستیك های کارخانه‌ساخته‌شدوجانی باکمال خوشحالی آنرا مرکوب دائمی‌خود ساخت ووقتی که پدرش به‌او گفت که باید در مسابقه‌ای باصاحبان مهمترین مغازه های دوچرخه سازی بلفاست شرکت‌نماید از شادی‌روی‌پا بند نبود .«ادلین» و «سینکلر»راجع به‌اختراع دانلپ چیز هائی شنیده بودند و اکنون می‌خواستندازنزدیك اختراعش را ببینند که اگر خوب است در دوچرخه‌ها و سه‌چرخه های ساخت کارخانه خودشان بکاربرند.

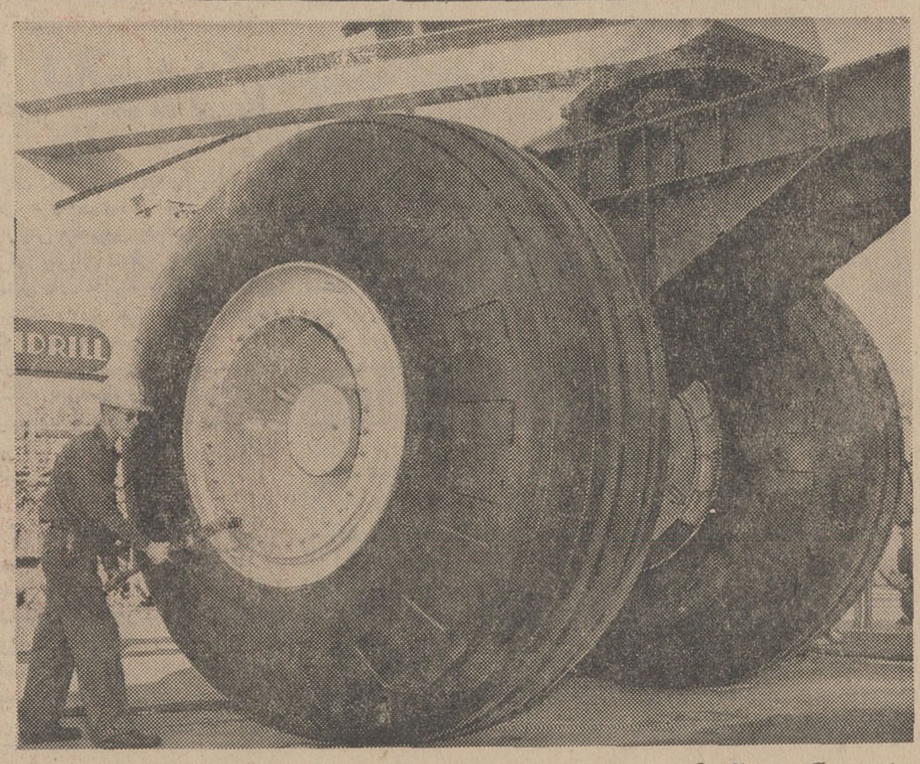

این بزرگترین لاستیکی است که در دنیا برای وسائط نقلیه بوجود آمده است. ظرفیت وسیله نقلیه‌ای که این لاستیك ها را دارد ۲۲۰ تن است . این لاستیك ۳٫۲۰ متر قطر و ۱٫۲۰ متر عرض دارد

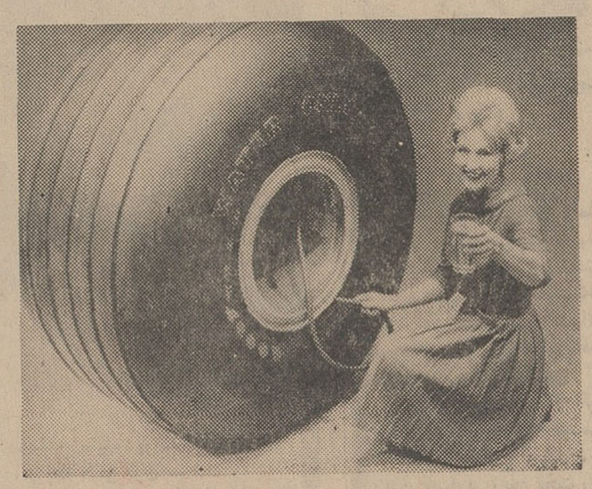

اکنون لاستیك های بزرك جانشین چلیك شده است در این لاستیك هر نوع مایع و مخصوصا آب آشامیدنی ریخته میشود. ظرفیت آن ۸۰۰ لیتر است و مورد استفاده سربازان در جبهه ها میباشد.

چندی بعد ادلین وسینکلر سوار بربهترین سه‌چرخه های کامل تجارتخانه‌شان‌واردحیاط‌خانه دانلپ شدند .

جانی منتظر بود وسوار ماشین‌خود شده به‌همراهی آن دونفر به‌راه‌افتاد وجاده سنگلاخ‌درازی‌راپیش گرفتند، هنوز مسافت یك‌میل طی نکرده‌بودند که‌ادلین که خودش قهرمان‌مسابقات سه‌چرخه‌سواری بود از عقب فریاد کشید : «جانی ، برگرد ، سینکلر خیلی عقب‌مانده و منهم به‌نفس‌نفس افتاده‌ام !»

* یك لاستیك تاریخی

پس از این آزمایش ، برای دوام و قدرت لاستیکها تجربیات‌ومطالعات دقیق به‌عمل آمد وسرانجام‌دانلپ باادلین‌شریك شدواولین‌محصول‌این لاستیکها تاحدود پنج هزار کیلومتر شرکت تعداد ۱۲ دوچرخه و ۶ سه‌چرخه تازه مجهز به‌لاستیك‌های‌بادی بود. این‌مدل دوچرخه های کوتاه مکرر مورد آزمایش قرار گرفت ، لاستیکها تاحدود پنج‌هزار کیلومتر کارمی کردند . یکی از این لاستیك های قدیمی که دانلپ بادست خود درکارخانه «ادلین» ساخته هم‌اکنون به‌یادگار در«موزه‌پادشاهی‌اسکاتلند» موجود است .

صنایع وسائط نقلیه جهان تنها مرهون هوش و ذکاوت و پشتکار دنلپ نیستند ، قبل از دنلپ کسانی مثل گودیر برای اختراع ماده لاستیك زحمت کشیدند و رنجهای بسیاری متحمل شدند .

* توپهای لاستیکی

در ۱۵۷۵ میلادی برای نخستین بار کتابی بقلم یك اسپانیولی‌منتشر گردید که در آن نوشته بود در آمریکا بچه هائی را دیده است‌با توپ بازی میکنند و این توپها را از شیره بعضی درختان درست کرده‌اند .

این اولین اطلاعی است که‌راجع باستفاده از درخت کائوچوك یعنی ماده اصلی لاستیك بدست ما می رسد .

دو قرن بعد یك هیئت علمی فرانسوی پس از مراجعت از امریکا گزارش میدهد که از شیره درخت کائوچوك در برخی مواردا‌ستفاده میشود .

چندی بعد « چارلز ماکنتوس » پارچه‌ای با استفاده از کائوچوك درست میکند که آب‌درآن نفوذ ننماید .

۲۰ سال بعد یك انگلیسی بنام «توماس‌هانکوك » و « چارلز گودیر» برای کشف طریقه اختراع لاستیك دامن همت بکمر زدند .

* سوداگر مخترع

گودیر سوداگری در فیلادلفیا بود که عشق بکار های مکانیکی و مسائل علمی را از پدرش بارث‌برده بود . وی در آن تاریخ در کار ساختن کمر بند های نجات‌مشغول بود . ابتدا بفکر ساختن کمربندی از کائوچوك افتاد و چنین بخاطرش رسید آنرا طوری بعمل آورد که‌از تاثیر سردی و گرمی زیاد مصون باشد و ارزش تجارتی پیدا کند.

وی بدون آنکه سرمایه‌ای‌داشته باشد شروع بکار و آزمایش کرد. آزمایش های او بی نتیجه ماند و برای ادامه آزمایش ها دست‌به قرض نمود.

* گودیر در زندان

تلاش او همچنان ادامه داشت ولی نتیجه مثبتی بدست نمی‌آمد . طلبکار ها وی را تحت فشار قرار دادند و بحکم محکمه او رابزندان انداختند . گودیر در چهاردیواری زندان نیز با مالیخولیای عجیبی نقشه اختراع خود را مورد بررسی قرار داد . دوستانش باندازه های خیلی کم کائوچوك باومیرساندند که در آنجا نیز آزمایش های خود را دنبال کند . همینکه اززندان بیرون آمد کار خود را باجدیت بیشتری ادامه داد .

گودیر از علم شیمی بی‌اطلاع بودو مهمتر آنکه‌پولی‌برای‌آزمایش در اختیار نداشت ولی هیچگاه مایوس نشد .

* کائوچوك ... کائوچوك ..

وی صد ها کفش کائوچوکی درست کرد ولی هیچیك از آنهادر حرارت و سرما مقاومت نداشت .

یکی از دشواریهای کار او این بود که کائوچوك را طوری بعمل آورد که سطح آن لزج نباشد .

یك روز موقعی که در کوچه‌و خیابان بالباس و کلاه کائوچوکی خویش راه میرفت بچه ها دنبالش افتاده فریاد میزدند : کائوچوك... کائوچوك ...

حتی دوستانش نیز زبان‌باستهزاء او گشودند و او را دیوانه خواندند ولی او از میدان در نرفت وهرچه بدست میاورد برای انجام منظور خود خرج میکرد .

کارش بجائی رسید که بکلی فقیر و بی چیز شد بطوری که‌برای گداختن کائوچوك شاخه های‌خشك را در باغهای اطراف شهر جمع‌آوری میکرد .

* اولین موفقیت

یك روز موقعی که مشغول آمیختن گوگرد باکائوچوك بودیك قطعه از این مخلوط روی اجاق آزمایش افتاد . باوجودگرمی اجاق آن قطعه آب نشد . آثار رضایت در چهره افسرده گودیر آشکار گردید. این رضایت هنگامی‌بیشتر شدکه سردی هوای شب هم‌تاثیری در آن نکرد .

بالاخره بدینترتیب موفق به اختراع کائوچوك ترکیبی با ماده کبریتی میشود .

• ۶۰ نوع اختراع

گودیر ۶۰ نوع اختراع بنام‌خود ثبت کردولیکن‌بهره‌ای ازاختراعات خود نبرد .

سالهای آخر زندگانی او صرف دفاع از حقوق اختراعات خودش گردید .

در سن ۶۰ سالگی با تهی‌دستی و فقر جان سپرد و لیکن بعد ازاو صد ها کارخانه از پرتو اختراع وی بکار افتاد و صد ها هزار کارگر از برکت این اختراع زندگی خود را اداره میکنند .

* قبل ازلاستیك

قبل از اختراع لاستیك بوسیله گودیر و ابتکار جالب دنلپ در استفاده از این ماده برای وسائط نقلیه ، چرخهای مختلف بصورت آهنی و چوبی بود بدین جهت حرکت وسائط نقلیه خیلی کند صورت میگرفت . کسانی که در کالسکه می‌نشستند در جاده های خراب آنروز و با چرخهای آهنی‌و چوبی احساس ناراحتی میکردند. سرعت بسیاری از وسائط نقلیه‌از سرعت پیاده کمتر بود و تنها این فایده را داشت که‌ازخستگی‌پیاده‌روی میکاست . اسب های کالسکه نمیتوانستند بدوند زیرا در این صورت مسافر بدرو دیوار کالسکه میخورد و خود کالسکه از بین‌می رفت .

همانطورکه‌گذشت استفاده از لاستیك اولین بار در دوچرخه‌عملی شد و سپس برای سایر وسائط نقلیه بکار رفت. منتهی ابتدالاستیك بصورت امروزی نبود و استفاده از آن با اشکالات زیادی توام بودتا آنکه اندك اندك در ساختن لاستیك پیشرفتهائی حاصل گردید و به صورت امروزی درآمد .

بدون شك در آینده لاستیك‌هائی بوجود خواهد آمد که حتی مشکلات امروزی را هم نداشته باشد .

نیواستیتسمن وضع دنیا را پس از تصمیم پرزیدنت جانسون درمورد ویتنام بررسی میکند

ویتنام: کاهش نقش دول بزرگ در تعیین سیاست جهان

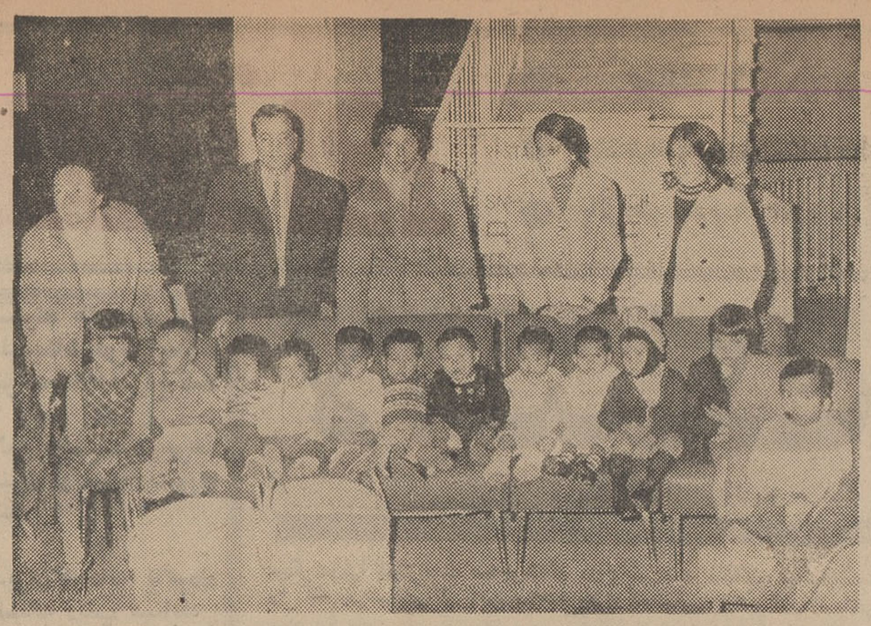

- آسیا از تسلط انگلستان، اروپای شرقی از تسلط مسکو خارج شدند.
- کناره‌گیری پرزیدنت جانسون از شرکت درانتخابات مهمترین واقعه دوران ریاست جمهوری او بود

تاریخ در آینده مهمترین واقعه دوران ریاست جمهوری جانسون را تصمیم کناره‌گیری‌وی از نامزدشدن در انتخابات ریاست جمهوری خواهد دانست. واضحتر اینکه چرا برای پرزیدنت جانسون دور شدن از کاخ سفید از هر مسئله‌ای خوش‌آیندتر است؟

با اینکه در مورد هیچ موضوعی نمیتوان با اطمینان سخن گفت، معذلك میتوان گفت پائین آمدن میزان محبوبیت جانسون در بین مردم امریکا حزن‌انگیزترین حقائق است. این حقیقت موجب میشود که دوستانش از تصمیمش نفس راحت بکشند و خانواده‌اش با اشك شادی بگویند: اما که چه‌خوب شد، آسوده شدیم

اینك رئیس جمهوری امریکا دوره جدیدی را آغاز کرده است.

*** دوره جدید**

دوره‌ای کاملا جدید که اگر با موفقیت پایان پذیرد برای جانسون خیلی مهم خواهد بود. اگر در هفته های آینده مسئله ویتنام پشت میز صلح حل گردد لیندون جانسون بزرگترین پیروزی را بدست آورده است و حزب دمکرات او را یك رئیس جمهور موفق و پیروز خواهد خواند و اگر در بدست آوردن صلح و پایان دادن بجنك ویتنام موفق نشود.

حزب دمکرات درسال ۱۹۶۹ جانسون را خالق بدبختی وپریشانی خواهد خواند، اگر سال ۱۹۶۹ باورود نیکسون بکاخ سفید آغاز شود، این موضوع در زمینه وسیعتری برای حزب دموکرات حزن انگیز است.

• تابستان آینده

اما قرائن نشان میدهد که عمر جنك ویتنام به‌پایان میرسد. شاید تابستان امسال شعله جنك در ویتنام خاموش شود.

پاسخ مثبت ویتنام شمالی و فعالیتهائیکه در کرملین شروع شده نیز بسیار امید بخش است. لندن، مسکو، واشنگتن، سایگون وهانوئی باامید زیاد تلاش میکنند تاخواسته مردم امریکا و جهانیان یعنی خاتمه دادن بیك جنك، برآورده شود.

• امتیاز

گروهی از مقامات امریکائی را عقیده براین است که تصمیم‌اخیر جانسون‌دائربرکناره گیری ازشرکت در انتخابات‌ریاست جمهوری امریکا را نباید حمل بر ضعف شخصی دانست. اگر جانسون بمنظورتسلیم شدن در مقابل دشمن این اقدام را اعلام میکرد، مفهوم دیگری میداشت ولی رئیس جمهوری‌امریکا پس از اعلام قطع‌بمباران ترك‌ریاست آینده را نیز بمنظور یك امتیاز به هانوی اعلام کرد. او با این تصمیم گذشتی بزرك نشان داد تاهانوی و جهانیان بدانند که جز به‌برقراری آرامش‌درویت‌نام نظری دیگر ندارد.

لکن کمونیست ها تصمیم مهم جانسون‌راًاعلام ضعف امریکامیدانند و شاید تا اندازه‌ای راست میگویند.

*** حکومت‌های دموکراسی**

امابرای گروه سوم که نه‌امریکائی هستندونه کمونیست نیز این‌موضوع مهم است. مخصوصا دول‌اروپای‌غربی میتوانند از آنچه رخ‌داد درسی فرا گیرند. آنها میتوانند ببینند وبدانند که حکومت دمکراسی همیشه باچنین ضعف‌هائی مخلوط می‌باشد. ضعف درقبال آراء مردم بااراده، جزئی از اجزاء دمکراسی است. اروپامیتواند مشاهده کند که جانسون درویتنام خیلی ضعیف‌تر از خروشچف در مجارستان است. اروپای غربی از تصمیم رئیس‌جمهوری‌امریکااحساس راحتی زیاد کرد.

انعکاس نوبصلح در خاور دوردول غربی را برآن داشت تایك نفس راحت‌بکشند. آنها میتوانند درقبال ضعف جانسون نیز احساس راحتی کرده بگویند: این یك مسئله امریکائی است بمامربوط نیست «ویا گفته شود» آنچه رخ‌داد یك علت داشت: قدرت و اختیارات ریاست جمهوری امریکا. قدرتی بیمانند دراختیار یکفرد که از دوره توماس جفرسن تاکنون رئیس جمهوری را، حاکم مطلق میکند. چنان نیروئی در اروپا بفردی داده نمیشود. بنابراین‌اروپاباامریکاتفاوت دارد «کسانیکه چنین عقیده‌ای‌دارند میتوانند به‌نتیجه آخرین تقاضای ژنرال وستمورلندتوجه کنند: فرمانده کل نیروهای مسلح امریکا درویتنام از رئیس جمهوری خواست تادویست هزار سرباز دیگر برای‌اوبه‌ویتنام گسیل دارد. اما کنگره ایالت‌متحده‌این پیشنهاد را رد کرد یعنی واضح شد که رئیس جمهوری تاچه میزان قدرت محدود دارد. شایدعلت‌مخالفت کنگره باپیشنهاد وستمورلند اختلاف عقیده نمایندگان احزاب باشدلکن بهرحال موید محدود بودن قدرت رئیس جمهوری است.

*** نقش مطبوعات**

گرچه گروهی معتقدند مطبوعات امریکائی موجبات کاهش قدرت رئیس جمهوری را فراهم آوردند. وقتیکه نشریه‌بازرگانی وال‌استریت نیویورك مقالاتی‌نظیرروزنامه‌ایزوستیا داشته باشد و از جنك ویتنام بنالد همین نتیجه بدست می‌آید. البته این نشریه و صدها روزنامه دیگر سالها بردباری نشان داده و بارهارا بدوش خود حفظ کرده‌اند. معذلك انبهادر طول زمان‌پی‌به‌اشتباهات‌خود برده‌و امروزمیدانند که گردانندگان صحنه جنك اشتباه میکنند زیرا جلوگیری ازتجاوز کمونیزم‌درویتنام دیگر مفهومی ندارد این جلوگیری درجای خود بعمل نیامده بلکه محل مبارزه دور از نقطه اصلی‌قرارگرفته است ویتنام از اروپای مرکزی‌خیلی دوروبه مرزهای کمونیستها خیلی نزدیك است.

*** پلیس‌جهانی**

کناره‌گیری جانسون اعلام میکند که دیگر واشنگتن «پلیس جهانی» نیست ولیکن توانسته است تجارب گرانبها بدست آورد. اگر جان دادن‌بخاطر برلین‌ارزش‌نداشت کشته شدن جوانان بخاطر سایگون هم بی‌سودبود. بهرحال‌امروزهمسایگان ویتنام جنوبی مانند مالزیا، اندونزی، برمه، استرالیا، سنگاپور ودیگران از کمونیزم ترسی ندارند.

*** باامنیت**

تلاش امریکا موجب شده که امروز آینده‌ای تابناك تر در مقابل ایالات‌متحده واروپای‌غربی‌قرارگیرد. امروز مردم گیتی بسوی جهانی‌بهتر باارزش‌تر و باامنیت ترپیش‌میروند. لکن دراین میان، لندن‌واشنگتن‌و یاپایتخت‌های کشورهای بزرك‌دیگر جهان از پندگیری از تجارب‌گذشته شاهد مرك امپراتوریها هستند. تسلط انگلستان برآسیا و اقتدار مسکو براروپای شرقی پایان پذیرفته و اینك دستهای نیرومند امریکا از دخالت درامور دیگران بازمیایستد. لندن ورود واشنگتن را به‌باشگاه اربابهای سابق خیرمقدم میگوید و امیدوار است همانسان که ایرلند برای‌انگلستان درس‌خوبی بودویتنام نیز به امریکا درس خوبی داده‌باشد

یتیم‌های ویتنام در خانواده‌های فرانسوی

جنك ویتنام بسیاری از فرزندان این سرزمین رایتیم کرده است.

اخیرا یك سازمان‌فرانسوی کمك به یتیم ها چهارده‌ویتنامی (شش دختروهشت پسر)راکه سن آنها از شش ماه الی‌شش سال است بفرانسه آورد. پدر ومادر این کودکان که در «گوداپ» جنوب سایگون میزیستند در جنك کشته شده‌اند.

دراین عکس کودکان‌ویتنامی درفرودگاه نیس(فرانسه)دیده میشوند. تا از آنجا به شهر «هایرس» رفته و هر یك‌باپدر ومادر خوانده‌خود آشناشوند.

عکس‌از: خبرگزاری‌فرانسه

تفسیر سیاسی

مبارزه قبل‌از مذاکره

درمورد انتخاب محل گفتگو های مقدماتی بین آمریکا و ویتنام شمالی مبارزه‌درگرفته و طرفین یکدیگر را به‌کار شکنی‌در امر مذکرات‌صلح متهم میکنند.

اولین دور این مبارزه را امریکابه ویتنام شمالی‌باخته است. زیرا پرزیدنت جانسون قبلااعلام کرده بود که‌آماده است تانمایندگان خود را برای شروع مذاکرات صلح بهر نقطه‌ای از کره زمین بفرستد. این قول را جانسون هنگامی به جهانیان داد که کمتر احتمال صلح میرفت. حالا آمریکا معتقد است که «امر مهمی مانند مذاکرات صلح ویتنام باید در یك سر-زمین بیطرف که برای‌طرفین مذاکره مناسب باشد انجام شود.»

ویتنام‌شمالی در آغاز پایتخت کامبوج و سپس‌ورشوپایتخت لهستان را برای شروع مذاکرات مقدماتی پیشنهاد کرد. واشنگتن این هر دو نقطه رارد کرد زیرا به‌گفته مقامات آمریکائی کمونیست هااز انجام مذاکرات صلح‌در یك سر زمین غیر دوست نسبت بامریکا مانند کامبوج و یا یك سر زمین کمونیستی مانند لهستان‌برای آنکه بجهانیان اعلام کنند امریکا تسلیم شده است استفاده خواهندکرداین کاری است که کمونیست هادرسال ۱۹۵۱ هنگامی‌که مذاکرات صلح کره در یك منطقه تحت تسلط کمونیست ها شروع شد کردند.

دربرابر پیشنهادات ویتنام شمالی آمریکا متقابلا ژنو را بعنوان یك محل مناسب و بیطرف پیشنهاد نمود و ویتنام شمالی‌ظاهرا بدلیل دوری آن را نپذیرفت پس از آن‌امریکا پیشنهاد داد که یك کشور بیطرف آسیائی نزدیك به ویتنام شمالی نظیر هند، برمه اندونزی، مورد استفاده قرار گیرد.

هانوی بجای قبول یکی از این نقاط، ورشو پایتخت لهستان را پیشنهاد کرد و وقتی آمریکا آن رانپذیرفت کمونیست ها تبلیغات‌وسیعی را آغاز کردند که در آن آمریکا به‌کار شکنی وتلاش برای به تعویق انداختن مذاکرات متهم می شود و از این اتهام مخالفان داخلی و خارجی‌جانسون ودولت‌امریکا بطور وسیعی بهره برداری‌می کنند. از لحاظ امریکا این بزرگترین ناراحتی ناشی از اختلاف نظر با هانوی در مورد انتخاب محل مذاکرات مقدماتی است با آنکه بطور دقیق نمی توان گفت‌مبارزه‌ای که‌باین ترتیب در گرفته‌تاچه حد بر محیط مذاکرات صلح تاثیرخواهد داشت می توان اطمینان داشت که طرفین سر انجام در آینده نزدیك دراین‌مورد بتوافق خواهندرسید ونقطه‌ای، مثلا پاریس، را که برای هر دوی آنها قابل قبول باشد خواهند یافت.

آنچه در درجه اول‌اهمیت قرار دارد درجه احتمال موفقیت مذاکرات مقدماتی و سپس مذاکرات اساسی صلح است که به صمیمیت هر دوطرف‌در جستجوی فرمول صلح بستگی دارد.

گوشه‌ای از جهان

دیده شده

مسکو - نیکیتا خروشچف نخست‌وزیر سابق‌شوروی که پس از بر کناری از پست های دولتی و حزبی گوشه گیری اختیار کرده است در روزهای اخیر دوباره در مسکو دیده شده است.

خروشچف هفته گذشته یك شب به تئاتر رفت و دیروز نیز باتفاق همسرش نینا هنگامی که از کتابخانه لنین خارج می شدتوجه‌رهگذران رابخود جلب کرد.

ولی خروشچف و نینا به سرعت سوار اتومبیل شده واز انظار ناپدید گردیدند.

ازبین می‌برند

ریودوژانیرو-«ویسلی» کشیش آمریکای شمالی‌ضمن‌مقاله‌ای که در روزنامه «جورنال دبرازیل» انتشار داده نوشته است که شکارچیان‌ومالکین سفید پوست سرخپوستان‌ماتو گروسو را با خوراندن غذا های زهر آلود و یا آغشته به ویروس آبله و تیفوس ازبین می برند تازمین های آنها را تصاحب کنند «ویسلی»اضافه کرده‌است که سفید پوستان برای قتل سرخپوستان« ماتو گروسو» اغلب از قند وشکر ... سمی استفاده می

ستاره ربوده شد

بلگراد - روزنامه نووستی چاپ بلگراد گزارش داد که گوردانا یووانویچ ستاره یوگسلاوی از دهکده زادگاه خود ربوده شد ه‌است.

گوردانا که ۱۶ سال داردبا شرکت در چند فیلم سینمائی شهرت فراوان یافته است.

رباینده‌گان گوردانا پنج‌برادر هستند و طبق اخرین گزارش بخانواده او اطلاع داده‌اندر صورتی دختر جوان را آزاد خواهند کرد که یکی ازآنها نقش مهمی دریك فیلم‌سینمائی داده شود.

نتایج وخیم

توئل -اوتاه - دکتر کیلی کلك رئیس بیمارستان توئل والی که در چند کیلو متری پایگاه ارتش امریکا قرار دارد اعلام داشت آزمایش هائی که ارتش آمریکادرباره سلاحهای شیمیائی‌وبیولوژیك دراین پایگاه بعمل می آورد ممکن است نتایج وخیمی‌ببار بیاورد. دکتر کیلی نوشته است در چند ماه اخیر ۶۷۰۰ گوسفند که مرتع آنها در اطراف این پایگاه قرارداشته بطور اسرارآمیزی سقط شده‌اند و ممکن است این آزمایش ها برای انسان نیز خطرناك باشد.

زن لخت و زندان

تولون- یك دانشجوی آلمانی که در سنگفرش‌جلو کلیسای تولون تصویر چند زن لخت‌را کشیده بود اینك تعطیلات‌عید پاك رادر زندان می گذراند. سخنگوی پلیس تولون‌اظهار داشت دیروز هنگامی که جماعت مومنین پس از اتمام مراسم مذهبی «جمعه مقدس» از کلیسا خارج میشدند از دیدن تصاویر زنان لخت روی سنگفرش در ورودی کلیسا بشدت تکان خوردند.

درصدد نیست

جاکارتا - دکتر سوکارنو رئیس‌جمهوری‌مخلوع‌اندونزی ضمن‌نامه‌ای که برای ژنرال سوهارتو فرستاده نوشته‌است که‌بهیچوجه در صدد نیست‌بار دیگر رهبری اندونزی را به عهده بگیرد. سوکارنو در نامه خود درخواست کرده است که بوی اجازه داده‌شود کاخ بوگور را ترك کند ودر یك خانه خصوصی بزندگی خود ادامه دهد.

بازگشت بیتل

لندن -«جان لنون» بیتل- وهمسرش پس از یك اقامت طولانی در مرکز جوکی های هندی‌به لندن‌بازگشتند آنها در تمام این مدت در کنار مهاراشی بسر می بردند و اینك باروحیه کاملا جدیدی به انگلیس باز گشته‌اند. هنوز جرج هاریسون یکی دیگر از بیتل هادر هند بسر می برد.

آغاز کرد

کیپ‌تاون -پروفسور بارنارد کارشناس پیوند قلب ازامروز سفر خودرا در آمریکای جنوبی آغاز کرد بارنارداامروز باهواپیما عازم ریودوژانیروشد ودراین سفر ضمن مراسمی عنوان همشهری «ریو» بوی داده‌خواهد شد همین‌پزشکان ریودوژانیرو تصمیم گرفته‌اند پیشنهاد کنند که‌جایزه نوبل ۱۹۶۹ در رشته پزشکی بوی داده شود.

پس ازقتل دکترمارتین لوترکینك اینك مقامات امریکائی نگران فعالیتهای کارمایکل یك‌سیاهپوست افراطی هستند

کارمایکل:

سیاهپوستی که میخواهد امریکا را آتش بزند

ده روز پس از حادثه تاسف‌آور مرك دکتر«مارتین لوتر کینك» رهبر سیاه - پوستان امریکا اینك چشمها متوجه شخصی شده است که در این روز ها کمتر از او سخن بمیان آمده ولی بی گمان در آینده نام او اغلب بر زبانها جاری خواهد شد. این شخص«استوکلی‌مایکل» است که در سراسر امریکا اشتهار فراوان دارد.

هم اکنون در واشنگتن و نیویورك فعالیت های‌این‌رهبر افراطی سیاه پوست بشدت جلب توجه کرده است البته «کارمایکل» نمی تواند جانشین برنده جایزه نوبل صلح ۱۹۶۴ شود زیرااوبیش از همه رهبران سیاه پوست با مارتین لوترکینك مخالفت میورزید و اصل عدم خشونت و صلح و آشتی با سفید - پوستان را بشدت محکوم می کرد.

*** انقلابی**

«کارمایکل» بر خلاف دکتر لوتر نیست یك«انقلابی» واقعی ویك اشوبگر بتمام معنی است که با صراحت کامل و علنا اعلام داشته‌است که حاضر بهیچگونه سازش وآشتی با سفیدپوستان‌نیست وراهی را که در پیش گرفته است تا پایان ادامه خواهد داد.

«کارمایکل» که بیش از ۲۸ سال ندارد‌ا کنون‌شهرت جهانی یافته و در میان سیاه پوستان‌امریکاطرفدارانپروپا قرصی پیدا کرده است.

*** در جستجوی رهبری**

البته او هنوز ان‌محبوبیت و موقعیتی را که دکتر لوترکینك در بین سیاه - پوستان امریکا داشت‌بدست نیاورده است ولی میتواند روش خود را با اوضاع و احوال و شرایط‌زمان‌هماهنك سازد. اکنون سیاه پوستان امریکا در شهر های بزرك‌در جستجوی رهبری هستند که صدای او در آنسوی مرز ها انعکاس پیدا کند.

آیا میتوان امیدوار بود که «رالف آبرنتی» جای - «لوترکینك» را بگیرد؟ تصور نمی رود. درست است که «ابرنتی» که مدتها یاریاوفای «کینك» بود بلافاصله پس‌از حادثه ممفیس رهبری«سازمان مسیحیان جنوب» را بدست گرفته و توانسته است بیوه دارنده جایزه صلح نوبل و گروهی ازرهبران‌سیاه‌پوست را با خود همداستان کندولی نمی توان گفت که او مقام وموقعیت دکتر لوترکینك‌را بدست خواهد آورد.

«ابرنتی» برای تحکیم موقعیت خود در میان سیاه - پوستان اعلام داشته است که برنامه «راه پیمائی علیه فقر» لغو نخواهد شد ولی تصور نمی رود او بتواند با این اقدامات جای رهبر عالیقدر سیاه پوستان را بگیرد.

«ابرنتی» برای مبارزه با مردی چون «کارمایکل» وظیفه فوق‌العاده دشواری را در پیش دارد آیا رئیس‌جدید «سازمان مسیحیان جنوب» میتواند این‌مشکلات را از پیش پای خود بردارد و به پیروی از اصل عدم خشونت ادامه دهد؟

در اوضاع و احوالی که اکنون در امریکاحکفرماست نمی توان باین سئوال پاسخ مثبت داد.

در این شرایط همچنین‌بنظر نمی رسد که رهبران دیگر سیاه پوست از قبیل« روی ویلکینس، جیمزفارمر، و چارلز اورس» بتوانند جای دکتر مارتین لوترکینك را بگیرند. باین ترتیب بازهم نام «استوکلی-کارمایکل» بمیان می آید.

سه سال قبل«کارمایکل» با اعلام فرمول جدید خود مسئله سیاه پوست را در امریکا دگرگون ساخت.

از میان‌تمام‌رهبران افراطی «کارمایکل» تنها کسی بود که با شرکت‌درمراسم‌تشییع جنازه مارتین لوترکینك به سیاه پوستان «میانه رو» امتیاز بزرگی دارد.

شرکت او در این مراسم توجه بسیاری از رهبران‌سیاه پوست را بخود جلب کرد و بدون شك در آینده از این موضوع بنفع‌خود بهره‌برداری خواهد کرد.

*** هدف کارمایکل**

شرکت «کارمایکل» در این مراسم بمعنی آن‌نبود که رهبر افراطی سیاه پوستان از سیاست قدیمی خود که‌جنك علیه جامعه سفیدپوستان‌است دست کشیده است. بلکه مخالفین او عقیده دارند که «کارمایکل» از شرکت در مراسم‌تشییع‌جنازه لوترکینك هدف بخصوصی داشته است. «کارمایکل» دو روز پس از تشییع‌جنازه مارتین‌لوترکینك ضمن اظهار نظر در باره سرنوشت «راب براون»یکی دیگر از افراطیون‌سیاه‌پوست که هنوز در «ریچموند» واقع در ویرجینیا زندانی است اظهار داشت که به هدفهای سازمان خود همچنان وفادار است و هدف‌او بر پا کردن «عملیات چریکی» در سراسر ایالات متحده است رهبر - افراطی سیاه پوست باردیگر دیروز در نیویورك خطاب به گروهی از خبرنگاران گفت: «ماا گر بخواهیم‌بزندگی‌خود ادامه دهیم باید امریکا را آتش بزنیم.»

سفید پوستان امریکا از تهدید کارمایکل در مورد ادامه عملیات‌تروریستی‌سخت نگران شده‌اندوحتی‌فرماندار «مری‌لند» مسئولیت‌شورشهای اخیر امریکارامتوجه اونموده است ولی «لویس کیلیان» جامعه شناس امریکا و کارشناس سیاه پوستان گفته است:

«من حتی قبل از حادثه قتل لوترکینك احساس می کردم که بحران‌نژادی‌بسوی یك جنك کامل کشانیده می شود. در هر حال اکنون «کارمایکل» در میان سیاه پوستان مرد روز شده وتصور نمی رود کشور ما بتواندخود را از خطر غوطه‌ور شدن در جنك نژادی رهائی دهد.

-دکتر مارتین‌لوترکینك! عجیب ترین چیز در باره قتل تو اینست که آنها فکر میکنند تراکشته‌اند! از: هرالدتریبون

بررسی جدید گروهی از دانشمندان جهان پیرامون اهمیت «خواب دیدن» در حفظ تعادل روحی انسان

اگر خواب نبینید دیوانه میشوید!

● «خواب دیدن» عامل مهمی در حفظ تعادل روانی است

● «خواب دیدن» مثل تنفس برای انسان ضروری است

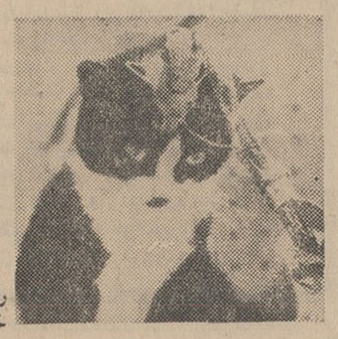

گربه‌ای که پروفسور «ژوه» از خواب دیدن محرومش کرده‌دوچار حالت جنون شده است .

مسئله خواب دیدن‌ازمدت ها قبل فکر بشر را بخودمشغول‌داشته و دانشمندان در هر زمان پیوسته در تلاش بودند که اسرار عالم‌رویا را فاش کنند ولی بطور کلی‌مردم عادی به مسئله خواب اهمیت زیاد نمی دهند در حالیکه موضوع برای دانشمندان روز بروز اهمیت بیشتری پیدا میکند .

* امری ضروری

با تحقیقاتی که پروفسور «ژوه» و پروفسور «بورگینون» دانشمندان فرانسوی انجام داده‌اند و همچنین با آزمایش هائی که‌در«آزمایشگاه های خواب» امریکا صورت‌گرفته ثابت شده است که خواب دیدن هم مانند تنفس کردن برای بشر ضروری است . همانطور که مابه هوا و آب احتیاج داریم به خواب دیدن هم نیازمندیم .

* زندگی ثانی

خواب دیدن در حقیقت برای بشر یك زندگی ثانی بشمارمیرود. بعقیده دانشمندان خواب ورویا نقش یك وزنه حساس را برای حفظ تعادل قوای جسمی و روحی افراد ایفاء میکند و اگر این وزنه از میان برده شود و یا اختلالی‌در آن روی دهد شخص بیمار و یا دوچار جنون میشود .

* زندانی حوادث

اگر ماده خاکستری‌رنك‌متمایل به آبی را که در مغز وجود داردو اندازه آن از سه میلیمتر مکعب تجاوز نمی کند از بین ببریم حالت عجیبی بانسان دست میدهد .

با از بین بردن این ماده ممکن است انسان بصورت بندبازی‌درآید که در هوا می‌پرد و از روی پل‌رد میشود و کار های عجیب و غریبی که در عالم خواب می بیند از او سر بزند زیرا با از بین رفتن این ماده انسان زندانی حوادثی میشود که در عالم خواب می بیند .

آیا این تصور باطلی است ؟ شاید . ولی در هر حال درجهان گربه ها حقیقت دارد .

درلیون پزوفسور «میشل ژوه» به‌آزمایش بسیار جالب‌توجهی‌دست زده و نتیجه حیرت‌انگیزی بدست آورده است باین ترتیب که«ژوه» این ماده خاکستری سه میلیمتر مکعبی را در مغز گربه‌ای بوسیله «الکترو کوآگولاسیون» از بین برد و از آن پس گربه زندگی جدیدی را که در عالم خیال و تصور وجود داشته آغاز کرد.

* موش وبچه گربه

یك گربه باحتمال زیادجزاموش وبچه گربه چیز دیگری در خواب نمی بیند .

باین ترتیب گربه‌ای که این ماده خاکستری را از دست داده روی دوپا میایستد وبا یك دشمن خیالی (گربه دیگر) دعوا میکند و برای گرفتن موشی که وجود خارجی ندارد ژست‌مخصوصی‌بخود می گیرد .رفتار او درست مثل حالت بیداری است ولی در حقیقت خواب است .

* طولانی ترین رویا

یك اتفاق غیر مترقبه سبب شد که «ژوه» در راه کشف اسرار بزرگی در باره خواب قرار گیرد.

مقدمتا باید دانست که خواب‌از مراحل مختلف تشکیل میشود .در مرحله اول خواب بدون رویا است که از یك ساعت تا دو ساعت طول می کشد و پس از آن نخستین‌رویا بمدت پانزده دقیقه آغاز میشود . سپس دومین مرحله خواب بدون

عبور از پنج قاره

رویا شروع میشود آنگاه بازدوران شب جلوتر برود مدت خواب‌دیدن خواب دیدن فرا میرسد و این بار طولانی‌تر میشود و چهارمین و رویاء ۴۰دقیقه طول می‌کشدهرقدر پنجمین مرحله خواب دیدن معمولا

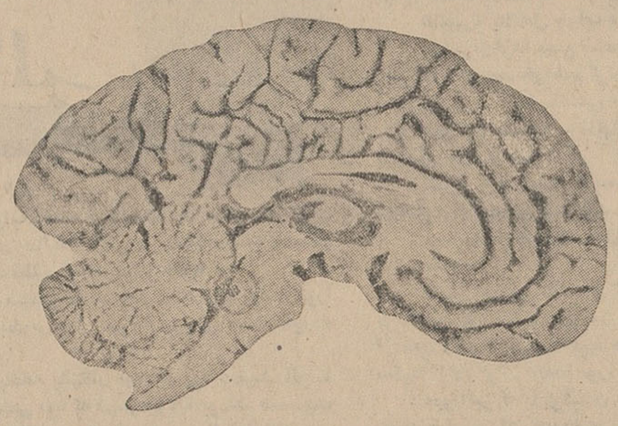

مرکز خواب درنقطه‌ای که دروسط دایره قرار گرفته دیده میشود . این مرکز که‌ازسلولهای‌خاکستری مایل به‌آبی تشکیل شده در پائین مغز قرار دارد .

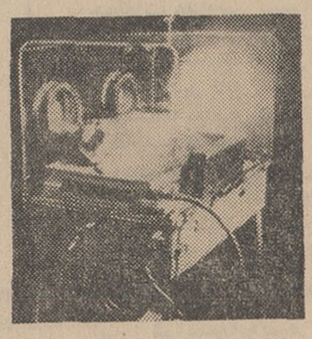

با این دستگاه جلوی خواب دیدن گربه را گرفتند .

۴۵ دقیقه طول می کشد تا آنکه شخص از خواب بیدار میشود .

* خواب عضلانی

«ژوه» بر اساس‌فرضیه«پاولوف» روی گربه ها آزمایشهائی انجام میداد و با نصب «الکترود»هابدست و پای این حیوانات آنها را خواب میکرد . او در این میان مشاهده کرد که لحظاتی پیش می آید که گربه ها قادربه کوچکترین‌حرکتی نمی شوند و پس از آن بدون آنکه از خواب بیدار شوندانقباض وانبساط عضلات‌شان بحال عادی برمی گردد .

پروفسور «ژوه» هنگام آزمایش متوجه شد که (خواب عضلانی) ـ از بین رفتن عمل انقباض‌و انبساط عضلات ـ بامرحله‌ای از مراحل خواب ارتباط دارد . باین ترتیب دریافت که‌یك ماده ناشناخته حرکات ما را در عالم خواب کنترل میکند و همین امرسبب‌میشود که ما در حال‌خواب از تختخواب نمی افتیم .

* هسته آبی رنك

«ژوه» فکر کرد که این ماده را در «کورتکس» میتواند پیدا کند ولی وقتی که گربه را ازاین‌قسمت مغز محروم کرد فعالیت الکتریکی مغز اودرحال خواب تغییری نکرد.

در آن هنگام بود که هسته‌آبی رنگی در مغز توجه او را بخود جلب کرد بزرگی این هسته در مغز گربه به اندازه یك تخم‌انگور و در مغز انسان بقدر هسته یك گیلاس است .

این ماده کوچك که از سلول های آبی رنگی تشکیل شده‌همان ماده سه میلیمتر مکعبی است که قبلا به آن اشاره کردیم :

«ژوه» هنگامیکه این نقطه را در مغز گربه از بین برد شاهد حرکات عجیب و غریب حیوان گردید و «ژوه» به آزمایش های دیگری نیز دست زد . از جمله گربه‌ای را روی گلدانی که‌وارونه کرده بود در وسط استخر قرار داد . حیوان در روی گلدان که راه فراری نداشت در حال ایستاده یا نشسته می خوابید ولی به محض آنکه شروع به خواب دیدن می کرد سرش خم میشد و توی آب میافتاد و بیدار میشد . باز خود را روی گلدان میرسانید باین ترتیب هروقت که میخواست خواب‌به‌بیند به آب میافتاد و بیدار میشد .

روز اول این بیخوابی یا بهتر بگوئیم «خواب ندیدن» تغییری زیادی در وضع حیوان نداد . ولی پس از چند شب که این آزمایش ادامه داشت گربه‌دوچار عصبانیت شدیدی شده ومیخواست به اطرافیان خود حمله کند .

* جنون

امریکائیها این آزمایش راروی انسان انجام داده و نتیجه‌مشابهی گرفته‌اند در این آزمایشها اغلب دانشجویان رشته روان شناسی شرکت کردند و در برابر هر آزمایش پنج دولار دریافت داشتند به داوطلبین دستور داده شد که غذای سبکی بخورند بعد آنها را برختخواب فرستادند و دستگاه های مخصوصی به بدنشان نصب کردند که پیوسته فشار خون‌درجه حرارت ، ضربان قلب را نشان می داد .

برای جلوگیری از خواب دیدن به محض آنکه مرحله رویاء آغاز میشد آنها را از خواب بیدار می کردند . پس ازپانزده‌شب‌داوطلبین مانند گربه دوچار حالت عصبانیت شدند و یکی از آنها دوچارحالت جنون گردید .

پایان

تازه‌های علم و دانش

* چاره شکستن دیوار صوت

هواپیما هائی که باسرعت بیش‌از صوت در پروازند بهنگام عبور از دیوارصوت ایجاد صدائی میکندکه‌بسیار ناراحت کننده است . برای جلوگیری از ایجاد چنین صدا های ناراحت کننده ، اخیرا یك کمپانی «امریکائی باین نتیجه رسیده‌اند که با ایجادتخلیه الکتریکی‌درجلوی هواپیما از تمرکز ملکول های هوا در مقابل هواپیما که منجر بایجاد صدا های وحشتناك میشود‌جلوگیری میگردد. بنابراین باقرار دادن یك دستگاه مولد الکتریکی درجلوی هواپیما بطور قابل ملاحظه‌ای از ایجاد این صدا جلوگیری میشود .

* پارچه میکروب‌کشی

اینك در چندین بیمارستان انگلستان ملحفه‌ای را مورد آزمایش قرار میدهند که الیاف آن‌خاصیت‌میکرب‌کشی دارد . الیاف این ملحفه آلوده به فرم‌آلدئید است که ماده‌ایست ضد عفونی‌کننده .

تجربیات نشان‌میدهد که‌مواد آلوده بهنگام برخورد بااین ملحفه فورا ضدعفونی میشود ، واین خاصیت ضد عفونی مدتها باقی میماند .

* نعل زدن بپای ساس

درحالی که امروزه عده‌ای در کار های عظیم وبزرك تخصص پیدا میکنند ، یك مهندس اکرائینی بنام «نیکلای سیاردیستی» کار ظریفی را برای سرگرمی خود انتخاب کرده است و در اینکار آنقدر مهارت پیدا کرده است که بپای یك ساس نعل میزند درست مثل اینکه پای یك اسب را نعل میزند .

این مهندس ظریف‌کار چندی قبل نیز با خالی کردن مغز مو و گذاشتن یك گل سرخ در آن ، و نیز ، با نوشتن این عبارت برروی مو و ارسال آن برای یکی از دوستانش «سال نو را بتو تبریك میگویم» شهرتی فراوان برای خود بدست آورد .

* خلبان بدون دودست

کارل اریك رندبرك از اهالی سوئد که در دوران کودکی دو بازوی خودرا از دست داده است موفق‌شد در سن ۴۱ سالگی پروانه خلبانی بگیرد . کارل رندبرك که دارای تصدیق رانندگی نیز میباشددر مسابقات اتومبیلرانی نیز شرکت کرده است‌ومقامی مهم نیزبدست آورده است.

مطبوعات جهان

بازگشت باچهره‌چروکیده

دیروز اداره علوم فضائی وهوا ـ نوردی آمریکا اعلام داشت که‌قمر مصنوعی آمریکا بنام (اکو ـ یك) که‌در سال ۱۹۶۰ بمدارزمین پرتاب شد سالهاست که اغلب مردم آن را تماشا میکنند بزودی با چهره چروکیده‌ای بزمین‌مراجعت خواهد کرد .

گفته میشود که ممکن است این قمر مصنوعی از اتمسفر زمین عبور کند بدون اینکه بکلی بسوزد وبدین ترتیب نخستین قمرمصنوعی خواهد بود که بدون سپر حافظ به زمین مراجعت میکند .

مقامات رسمی اداره علوم فضائی وهوانوردی آمریکا اعلام داشتند که قمر مصنوعی (اکو ـ یك) هم اکنون درحال نزول ازمدار یکصد کیلومتری فراز کره زمین می ـ باشد و احتمالا قبل از تابستان‌سال آینده بزمین خواهد رسید.

بالن مزبور که ۳۰ متر قطرآن می‌باشد روز ۱۲ اوت سال ۱۹۶۰ بفضا فرستاده‌شدو تاکنون‌میلیونها نفراز مردم در کشور های مختلف جهان حرکت آن رادر مدار زمین تماشا کرده‌اند .درحال حاضرجدار خارجی این قمر مصنوعی راغبار و ذرات فضا پوشانیده و چهره آن بعلت کم‌شدن گازی که‌درآن قرار داردچروکیده است ـ اما این قمر مصنوعی سالها ثابت و محکم‌مانند یك «ستاره»در آسمان میدرخشید ودر مدار زمین گردش میکرد .

زنگها دوبار بصدا درمیآیند...
ساعت ۱۰ صبح و ۵ بعدازظهر

ساعت ۱۰ صبح
و ۵ بعدازظهر
وقت پتی بور مینواست

ودراذهان عمومی بنام
پتی بور مینو
ثبت شده

* پتی بور مینو غذای بین غذاها
* پتی بور مینو خوشمزه ـ مغذی و مقوی
* پتی بور مینو برای هرکس درهرسن وسال

مینو MINOO

برهرچه مارك مینواست همتا ندارد

47 P3

جدول کلمات متقاطع شماره ۳۷۱۰

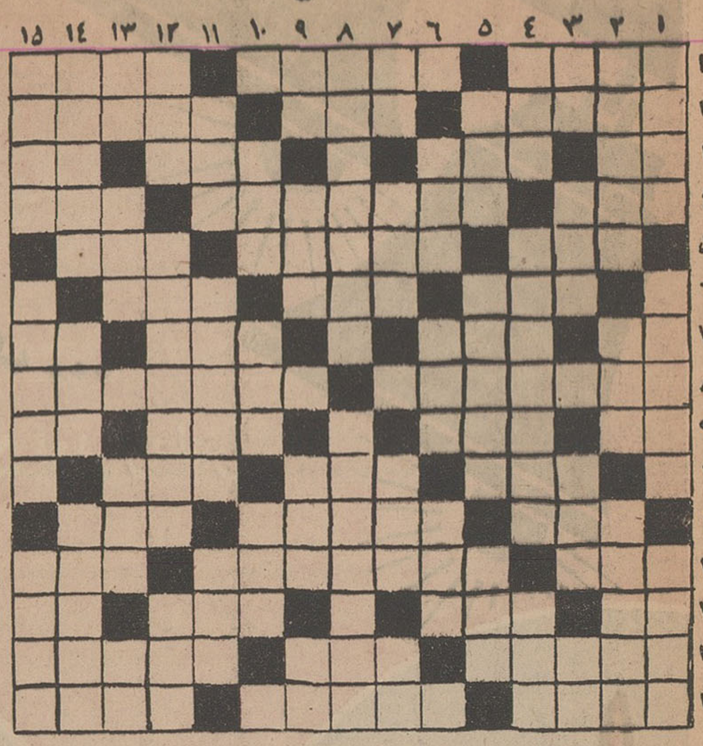

افقی : ۱- از اقسام خورش بادمجان - زیرزمینی عمیق - حیوانی باپوست قیمتی ۲- از همگنان برتر است - جهان افروز شب - دیوانی از غزلیات سعدی ۳- انجام چنین کاری باجان بازی کردن است - منسوب بمرد و مربوط به او ٤- باگذشت وفداکار- رودخانه‌ای از کوههای کردستان تاسرزمین گیلان و دریای خزر - پارچه آماده برای نقاشی ٥- شیرینی است وبانیش همراه است- نقل قول از بزرگان دین - میوه‌ای که با زیتون نویدش دربهشت‌داده شده ٦- هرچه هست جایش دربادیه است - حاجی از آنجا هم برگشته - مال ایرانیها شمسی است و مال عربها قمری ۷- دست - کتابی معروف از شاتو بریان - حیوان چهارپاست بائروت ودارائی - تصدیق روسی ۸- واحدبین‌المللی وزن - از بازیهای باتوپ ۹- پایه واصل- نشانه و علامت - بیچاره خار میخورد و بار میبرد - اکبر و اصغرش درآسمان است ۱۰- رسوم قدیم - قفره و نوعی پول‌رایج - قرض ودین ۱۱- امر به جستجو کردن و پوئیدن - از درختان پرشاخ وبرگ - غارت وچپاول ۱۲- موزیك مورد توجه جوانان - کشی است و دوشاخه‌ای وباآن سنك‌پرتاب میکنند گول اسمش را نخورید - نی‌باریك زردرنك ۱۳- از دشمنی و عناد خوشش می آید - از میوه‌های اواخربهار ۱٤- زیردست مافوق کار میکند - طناب وقید - از نقره ساخته شده و نامی است برای زنان ۱۵- از شهر های ایران - مرغی بلند پرواز و شکاری - شیرین و گوارا .

عمودی : ۱- تسخیر شده - نوك‌تیر - نقطه‌ای‌از حکما بیشتر دارد ۲- از بیماریهای لاعلاج - بشقاب بزرك وسط سفره - آبی که تا مچ پا بیشتر نباشد ۳- لقب‌ضحاك - هم میسوزاند و هم میسوزد ٤- آسایش و راحتی - بربالای منازل بجوئید - خورشید جهان افروز ٥- وسیله دروکردن - رنگهای مختلف برآن زده‌اند - رودی درشمال ٦- این‌متاع هم بی‌مشتری نیست- چینه‌ای‌آجری در دورحیاط منزل‌در کمرکش یابالای دیوار- پهلوان ۷- شهر جاویدان - روز - سالها قبل از درخت پرید - آش ۸- بغازی بین دریای سیاه و مدیترانه - عملی باهوش و درایت ۹- سودای‌ناله - مکر و حیله - در دست دلبر چون سنك خاراست - شب گذشته است یا ماه اول زمستان ۱۰ - مرك و نیستی - از حبوبات - نام گلی است ۱۱- راندن واز خود دورکردن - از فنون کشتی - پرستار ۱۲ - داشتنش موجب بازماندن از بسیاری کارهاست - از سیاستمداران معروف فرانسه - زراعت به امید خدا ۱۳ - حمله‌اش لشکر ابرهه را از خرابی خانه خدا بازداشت - نشریه‌ای که ماهی یك بار چاپ می‌شود ۱٤ - روابط متقابل افراد یك اجتماع را روشن میکند - عدل است یا فریاد - بستر و آنچه که در زیرسر می نهند ۱۵ - در معرض اتهام قرار گرفته - جسد - شوروی تا حال چندتا بهوا پرتاب‌کرده .

حل جدول شماره ۳۷۰۹

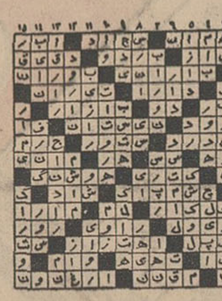

اعزام محصل برای راه‌آهن

۳۰ سال قبل
در همین روز

وزارت فوائد عامه در نظر گرفته است برطبق قانون ۲۰ خرداد ۱۳۰۷ مصوبه مجلس شورایملی‌در هذه‌السنه ۲۱ نفر محصل‌برای تحصیل معلومات علمی و عملی راجع به راه آهن و ذوب آهن و معادن به یکی ازممالك خارجه اعزام دارد . اعتبار مخارج اعزام این عده نیز جزء بودجه ۱۳۰۸ منظور و مقررات امتحان مسابقه آنها در خرداد ماه انجام شده و فائزین درجات اول از بین داوطلبین انتخاب و باروپا اعزام گردند . این محصلین موظفند طبق تعهدنامه‌ای که می سپارند مدت معینی را بخدمات آن وزارتخانه اشتغال داشته باشند .

انتصابات‌جدید وزارت مالیه

میرزاحسین خان افضل بریاست شعبه وصول خالصجات خزانه‌داری کل ، میرزا لقمان خان‌نفیسی(محاسب‌الدوله) بریاست مالیات مستقیم خزانه‌داری ، ماطه‌وس‌خان بریاست مالیات غیر مستقیم خزانه‌داری . فضل الله خان حاتمی بنمایندگی وزارت مالیه در شرکت مختلط شیلات . عباسقلی خان اردلان بسمت متصدی احصائیه خزانه‌داری . دکترسید حسین خان‌مدرسی معاونت مالیه سمنان . محمد حسین خان بیگلری متصدی رسومات خزانه‌داری . عبدالحسین خان عسکری ریاست شعبه جزء جمع خزانه‌داری . میرزا باقرخان هویدا معاونت ضبط خزانه‌داری . میرزا فضل الله خان صهبا متصدی شعبه مرکز خزانه‌داری .

معلمات مدارس نسوان

چون عده ای از معلمات مدارس دولتی نسوان دارای تصدیق نامه ابتدائی یادوره متوسطه نیستند ، در سال تحصیلی ۱۳۰۸ تصمیم گرفته شده که امور مربوطه کلاسهای یك تا چهاربیك نفر که لااقل دارای تصدیق دوره اول متوسطه باشد واگذار شود وبرای معلمی کلاس پنج و شش فقط دارندگان‌دیپلم مدرسه دارالمعلمات انتخاب خواهد شد ، لذا از طرف اداره تعلیمات عمومی مراتب بعموم‌مدارس‌نسوان ابلاغ گردید که بمعلمات اخطار و اشعار دارند در امتحانات نهائی شرکت نموده و تصدیق رسمی اخذ نمایند و الا از سمت معلمی معاف خواهند شد و بمدارس ملی که اعانه دریافت میدارند نیز مراتب اشعار و تذکر داده شد در صورت نداشتن معلمات‌دارای‌تصدیق‌ازگرفتن اعانه معاف خواهند شد .

انتصابات وزارت داخله

آقای عزالممالك اردلان بسمت حکومت استرآباد . سیدمحمود خان شریف بحکومت دشتی و دشستان . میرزا کریم خان‌نیساری بحکومت کازرون . علی اکبرخان اتابکی به حکومت جهرم .

بودجه بلدیه آبادان

صبح امروز با حضور نمایندگان وزارت مالیه و داخله کمیسیونی تشکیل گردید و بودجه بلدیه آبادان در حدود ۳۲ هزار تومان در سال تنظیم گردید .

سپهبد اعظم درخرم‌آباد

خرم آباد . از طرف طبقات مختلفه‌تجار و اصناف تا نیم فرسخی شهر طاقهای‌نصرت بمناسبت ورود سپهبد اعظم احمد آقا خان امیر احمدی امیر غرب بسته شده بود و استقبال شایانی ازایشان بعمل آمد صاحب منصبان و روسای‌ادارات و شاگردان‌مدارس دولتی و عشایر در چادری که از طرف‌بلدیه افراشته شده بود قرار داشتند و حضرت اشرف سپهبد اعظم به آنجا تشریف آوردند و نطق های بلیغی ایراد گردید و حضرت اشرف ضمن اظهارات خود فرمودند اگرچه چهار ماه است در بیابان زندگانی کرده‌ام ولی روح و جسمم با توجهات اعلیحضرت شاهنشاه و تشویقات ملوکانه و اخلاق‌مقتدر قشون خسته نشده .

در پایان هزار بسته شیرینی که تجار و اهالی خرم آباد برای تقدیم به نظامیان حاضر کرده بودند با کسب اجازه از مقام حضرت اشرف بین نظامیان تقسیم گردید سپس قشون شروع به دفیله نمود و نظامیان باقیافه های بشاش و ترنم موزیك از مقابل سپهبد اعظم و فرمانده خود عبور نمودند .

(نقل از اطلاعات ۲۵ فروردین ۱۳۰۸)

جاه‌طلب

ترجمه : رضا عقیلی

اثر : فرانسواپونتیه

-۵۸-

عمو آلبر فورا سخنش را قطع کرد . اوشنیده بود که درباره معادن «خریس احمد» که‌بهره‌برداری از آنها بتازگی آغاز گشته است ، گفتگو های زیادی میشود وحتی خود مطالعاتی درباره امکان خریداری وتصاحب آنجا بعمل آورده بود لیکن مخبر مراکشی او که‌درداره کل معادن خدمت میکرد ، فقط یکمشت مطالب واطلاعات فنی درباره آن معادن دراختیار وی نهاده بود . ضمنا ازوجود «رانکور» نامی درکار آن معادن مطلع شده بود ولی هرگز بمخیله‌اش خطور نمیکرد که برادرزاده‌اش بآن معادن زرخیز دست یافته‌باشد. زیرامطالعه اودراین‌باره‌جنبه کلی‌وعمومی‌داشت وهنوز ازخصوصیات وجزئیات کار آن معادن اطلاعی بوی نرسیده بود ونماینده او در مراکش فقط از وضع جغرافیائی وطبیعی معادن «خریس احمد» گزارشی بوی تسلیم کرده بود .

همین‌که عمو آلبر دانست برادرزاده‌اش ژرژاکنون درآن‌معادن مشغول استخراج و بهره‌برداری است ، ناگهان لحن صحبت وطرز حرکات و اطوارش دریك لحظه دگرگون شد . نگاههای تحقیرآمیز مبدل بنور محبتی شدکه ازچشمان پرعطوفت عموی سالخورده‌ای که از مدتها پیش اشتیاق دیدار یگانه برادرزاده عزیزش را داشته است ، زبانه میکشید لیکن ادامه گفتگو درباره معدن را ازلحاظ اینکه زن وشوهر مبادا به‌شور وهیجانات درونی او پی ببرند ،صلاح ندانست واین یکی از رموز اودرمعاملات بود که خود را بی‌اعتنا نشان دهد . از اینرو موضوع صحبت راکه تازه بمعدن کشیده شده بود ، با زرنگی مخصوص خودش که‌از دیده تیزبین آلیس پنهان نماند ، تغییر داد ودوباره بحث درباره شکار را ازسر گرفت و وقتی سخن ژرژ را قطع کرد ، گفت :

-راستی ، تفنگهای شکاری مرا دیده‌اید ؟ حیف نیست وقتمان را با گفتگو درباره معدن تلف کنیم ؟ علی‌الخصوص که پس ازسالها دوری ، امروز برادرزاده عزیز وعروس زیبایم رادر کنار خود می‌بینم . من تفنگهای بسیار دقیقی دارم که دوقبضه آنها دوربین‌دار است وکارخانه سازنده استثنائا این دوقبضه را بنا بسفارش من ساخته و هیچکس نظیر آنهارا ندارد . حال که برادرزاده عزیزم به‌شکار علاقمند است ، میخواهم یکی از آنها را که حتی ازپسرانم مضایقه کرده‌ام ، برسم یادبود باو هدیه کنم .

وبی‌آنکه منتظر جواب باشد برخاست واز سالن غذاخوری خارج شد ، اندکی بعد در حالیکه تفنگی در دست داشت به‌سالن برگشت وآنرا ضمن ایراد نطقی کوتاه به‌ژرژ هدیه کرد .

آلیس که در همه مسائل دقیق وسریع‌الانتقال بود ، فورا احساس کرد که اوضاع بخوبی پیش میرود وتیرش بهدف خورده است .

قهوه ولیکور درکتابخانه بانتظار مهمانان بود .محیط آنجا خودمانی‌تر و گرمتر از موقعی بود که درسرمیزغذا بودند. صمیمیت عموآلبر نسبت بمهمانان ابتدا به تقلید و تبعیت از پسرانش بود لیکن حالا دیگر اوضاع بصورتی دیگر درآمده بود و بقدری درابراز محبت پیشروی میکرد که پسرانش را به اعجاب واداشته بود . زنها درگوشه‌ای نشسته ودرباره فرزندانشان صحبت میکردندواز‌تعلیم‌و تربیت ودرس مدرسه آنها غسل تعمید و کشیش اقرارگیرنده بحث مینمودند . تنها آلیس درجمع زنان رغبتی به‌گفتگوی آنان نشان نمیداد و بیشتر میل داشت درجرگه مردان داخل شود .

بز کوهی که ژرژ شکار کرده بود ،اکنون کار یك گوساله چاق را میکرد .

***

پس از صرف قهوه ولیکور ، «آلیس» به ژرژ اشاره کرد و هردو ازجا برخاستند واجازه مرخصی خواستند . عمو آلبر که دید نزدیك است مرغ ازقفس پرواز کند و مهمانانش بی‌آنکه قراری برای ملاقات بعدی بگذارند ، قصد رفتن دارند ، لذا برخلاف میل باطنی‌اش ، خود پیشقدم شد وپرسید :

-خوب ، عزیزم ، بهتر نیست تاوقتی که در پاریس هستید بجای اقامت درمهمانخانه ، درهمین قصر سکونت کنید ؟

«آلیس» بلاتامل جواب داد :

-ما برای‌فردا صبح ساعت‌هفت بلیط‌هواپیما «رزرو» کرده‌ایم وبمراکش عزیمت خواهیم کرد . اثاثیه اتومبیل‌را شرکت حمل‌ونقل وکشتیرانی ... بعدا باکشتی خواهند فرستاد .

عمو آلبر از عزیمت ناگهانی آنان سخت یکه خورد وبی‌اختیار باصدای بلند پرسید :

-چرا باین زودی ؟ بعد از چند سال که شما عزیزانم را دیده‌ام ، آیا نمیخواهید چند روزی مهمان ما باشید ؟

-متاسفانه کارهای معدن بیش‌از این مجال ماندن درپاریس‌را بما نمیدهد .

آلیس از روی نقشه‌ای که در خلال صرف غذا ، در مغز خود طرح‌کرده بود ، قدم بقدم جلو میرفت . ژرژ میدانست که نه‌اکنون درمعدن کاری‌دارند و نه‌بلیط هواپیما «رزرو» کرده‌اند ولی‌همچنان سکوت کرده بود . تابعدا مورد اعتراض شدید همسرش واقع نشود

عمو آلبر که با نوشیدن چند گیلاس لیکور ، کله‌اش گرم شده بود ، بیش از آن خودداری نتوانست واز جا برخاست وهمچون خطیبی که پشت کرسی خطابه ایستاده باشد روبه زن وشوهر کرد و گفت :

- « عزیزانم ، آلیس جان ، ژرژ عزیزم ، من همیشه در پی فرصت مناسبی بودم تا حقائقی را نزد برادر زاده عزیزم، فاش و عریان سازم زیرا از تصوراتیکه ممکن است ازجانب من ، غبارملالی بردل ژرژ عزیزم نشسته باشد ، برخودمیلرزم. شما هردو جوانید و من خوشحالم که هردوتان‌ازفهم وکیاست برخوردارید‌ومفهوم سخنانم رادرك میکنید باید مقدمتا بگویم که من ژرژ را عینا مثل فرزندانم دوست دارم.اما بایدنکته‌ای راتذکر دهم که یقین دارم هرنوع سوء تفاهمات احتمالی را مرتفع میسازد وزنك کدورت راازقلب‌برادر زاده‌ام پاك‌میکند من باید در باره کنسرسیوم فولاد و روش رانکور ها در قبال این کنسرسیوم که‌اکثریت سهام را در دست‌داریم، ژرژ و همسر زیبایش را که‌بیش‌ازسه‌چهار سال نیست داخل‌خانواده ماشده است مستحضر سازم ...

استخدام

بکارگر فنی که برك
خاتمه خدمت سربازی و یا معافیت دائم داشته باشد و در تعمیرات و نگهداری تاسیسات تهویه مطبوع وارد باشد برای کاردرشهرستان طرف حاجت است .
داوطلبین به تلفن های ۴۳۹۵۲- ۶۱۲۲۲۹ مراجعه نمایند .
۱-٥ ۱-۲۲۸۸

یك آقاکه بتواند انگلیسی
را بخواند و صحبت کند برای نگهبانی شب‌و مراقبت ازتلکس وتلفن مورد نیاز است لطفا به‌شماره ۹۰۳۰۱ تلفن فرمائید .
۱-٤ آ-۲۵٤٤

بچندنفر دوچرخه سوار باوسیله نیازمندیم خیابان نواب چهار راه شکوفه پلاك۳ر۱٤٥٦ تلفن۹٥۲۱٥۱
آ-۱۸۰۱

۲ نفر بانو یا دوشیزه
آرایشگر استخدام میشود به تلفن ۶۲۱۵۹۷ مراجعه فرمائید .
آ-۲۸٥۸

استخدام میشود
یکنفر دوشیزه یا بانو که‌به ماشین‌نویسی فارسی وانگلیسی و زبان انگلیسی آشنائی کامل‌داشته باشد برای تمام وقت استخدام‌می‌شود- داوطلبان میتوانند بین‌ساعات ٥و ۷بعداز ظهر بشرکت سهامی جنرال مکانیك- خیابان‌تخت‌جمشید خیابان کیوان شماره ٦۷ ساختمان جنرال طبقه چهارم مراجعه نمایند.
۱-۳ آ-۱٦٥۱

چند نفر راننده باتجربه
که دارای گواهینامه پایه دوم همگانی باشند مورد نیاز است .
شرکت مهندسی ساراول ویلا خیابان دامغان شماره ٦
۱-۳ آ-۲۷۲۲

آگهی استخدام
شرکت سهامی تهران فارما بمنظور معرفی و فروش فرآورده های آرایشی و بهداشتی دراستان های شمال احتیاج به دو نفر ویزیتور مرد با شرایط زیر می باشد :
۱- دارا بودن دیپلم
۲- دارا بودن ورقه خاتمه‌خدمت سربازی
۳- سپرده تضمین
٤- واجدین شرایط میتوانند از ساعت ۸ر۳۰ الی ۱۰ صبح همه روزه بکارگزینی شرکت واقع در خیابان بزرگمهر خیابان‌فریما شماره ٦۱ مراجعه نمایند.

یك واحد صنعتی
بیکنفر منشی زن یا مرد که‌تسلط کامل بزبان فرانسه و آشنائی به زبان انگلیسی داشته باشد و از عهده ماشین نویسی فارسی ولاتین بخوبی برآیدنیازفوری داردداوطلبان میتوانند بتلفن ۷٦۰۱۹٦ مراجعه‌و اطلاعات لازم را جهت استخدام در شرکت کسب نمایند .
۱-۲ آ-۲۸٥٦

تعدادی استادکار
جهت قسمت های مخازن وبرج های آب که‌سابقه کار در این‌رشته راداشته باشند نیازمند است .
کارخانجات مهندسی سیروس ارجمند تهران پارس مقابل پمپ بنزین دوم قسمت فنی .
۱-۲ آ-۱٦۳٥

فقط با یك تلفن ۷٥۷٦۲۹ و ۷٦٥٦۸۸ شرکت‌جویان
مشاور امور استخدامی شما قرار گرفته و کارگر و کارمند و همچنین متخصصین ورزیده مورد نیازتان را بدون دریافت کار مزد شما معرفی مینماید.
۱-۱٥ آ-٥۹

دیپلمه
نمایندگی سازمان بین‌المللی ویزافون در خاورمیانه برای تکمیل کادر فروش خود بعده‌ای جوان فعال با حداقل مدرك تحصیلی‌دیپلم کامل متوسطه نیازمند است لطفا بین ساعات ۹ تا۱۲ روز های ۲٦ و ۲۷ فروردین به نشانی خیابان شاه چهار راه شیخ هادی شماره ۱۲ طبقه سوم مراجعه فرمائید .

استخدام مهندس سرویس- تلویزیون
برای سرویس تلویزیون در منازل احتیاج به ده نفر متخصص صی‌داریم شرایط قبولی
۱- داشتن برك‌خانمه خدمت نظام یا معافیت دائم .
۲- سن بیش از ۲٥ سال
۳- داشتن حداقل‌سه سال سابقه کاردرامور الکترونیك . (داشتن گواهینامه رانندگی مزیتی محسوب‌میگردد)
از داوطلبان تقاضا می شود با در دست‌داشتن مدارك تحصیلی‌وسوابق کار دوشنبه بیست و ششم فروردین‌ازساعت ٤ الی٦ بعدازظهر در تهران بشرکت‌سیراکو شماره ٤۸۲ خیابان فردوسی‌مراجعه‌فرمایند.

خانم دکتر باپروانه دائم
جهت مطب تلفن ۹٥۱۲۸٥

شرکت سهامی پشم‌شیشه
ایران به یکنفر حسابدار که دوره عالی حسابداری را دیده و حداقل دو سال سابقه کار عملی در یکی از موسسات بازرگانی داشته باشد با تضمین کافی‌نیازمند است .
متقاضیان به آدرس شرکت خیابان شاهرضاخیابان‌صبای‌جنوبی شماره ۱۳ مراجعه فرمایند .
۱-۲ آ-۲٦۸٦

یك‌نفر سراشپز برای اداره رستوران با حداقل پنج سال سابقه کار در موسسه های مشابه مورد نیاز است .
داوطلبان به اداره کارگزینی کارخانه های صنعتی آزمایش واقع در کیلومتر ۱۲جاده آبعلی سه‌راه آزمایش مراجعه فرمایند .
۱-۲ آ-۲٤٦۲

شرکت سهامی کارخانه‌های
صنعتی آزمایش به دو نفر پرس‌کار با سابقه حداقل پنج‌سال در شرکت های مشابه استخدام‌می نماید .
واجدین شرایط به کارگزینی کارخانه های صنعتی آزمایش‌واقع در کیلومتر ۱۲ جاده آبعلی‌سه‌راه آزمایش مراجعه فرمایند .
۱-۲ آ-۲۷۰۰

استخدام مهندس‌بابهترین حقوق ومزایا
یکی از کارخانجات بزرك‌تهران تعدادی مهندس در رشته های مکانیك و برق با بهترین حقوق استخدام میکند . داوطلبان بلامانع لطفا تقاضای خود را (با ذکر دانشکده مربوطه -سوابق کاری - سال تولد - آدرس دقیق وشماره تلفن) براهنمای شماره ۱٦روزنامه ارسال تا ترتیب مراجعه ومذاکره داده شود .
۱-۳ آ-۱۷۰۷

سکرتر
ماشین نویسی فارسی و لاتین که از عهده جوابگوئی تلفن نیز برآید مورد نیاز فوری‌است‌واجدین شرایط به خیابان شاه جنب‌سینما نیاگارا شماره ۲٤ دفتر علوی مراجعه فرمایند .

استخدام میشود
مجله پست ایران بعده‌ای دوشیزه و بانو نیازمند است کسانی که بیکی از زبان های خارجی‌و امور بازار یابی آشنایی داشته باشند حق تقدم دارند .
آدرس خیابان شاه ساختمان آلومینیوم طبقه سوم .

یکی از شرکتهای بزرك
بازرگانی برای تکمیل کادر تشکیلاتی خود احتیاج باستخدام چندنفرکه واجد شرایط زیر باشند برای کار تمام وقت دوسره‌دارد.
۱- حداقل دارابودن درجه‌لیسانس اقتصاد یا بازرگانی .
۲- سن بین ۲٥ تا٤۰ سال
۳- خدمت زیر پرچم را انجام داده یا معاف از خدمت باشد .
٤- حسن شهرت و حسن اخلاق علاقمندان میتوانند از تاریخ انتشار این آگهی تا روز چهار شنبه ۲۸فروردین‌ماه‌جاری‌درخواست کتبی بخط خود بذکری از مدارك و سوابق تنظیم و بصندوق پستی ۳۲۷٥ ارسال دارندتابرای مسابقه و مصاحبه دعوت شوند .
متقاضیانی که پس از دعوت نسبت به آنان توصیه شفاهی‌یاکتبی بهر صورتی بشود از استخدام محروم خواهند شد .
آ-۱۸٦۱

چند نفر آرایشگر
دوشیزه یا بانو با داشتن سابقه ۲ سال کارنیازمندیم‌تلفن ٦۱۲۳۱۳
۱-۳ آ-۱۱۸

متخصص زنان‌وپزشك‌عمومی
مرکز درمانی احتیاج به دونفر پزشك زن دارد (متخصص زنان و پزشك عمومی‌باپروانه‌دائم)داوطلبین از ساعت ۱۲ الی ۱٥ با تلفن ۹۰٤٤-٥ تماس بگیرید .
۱-۳ آ-۲۷٤۲

آگهی استخدام
چندنفر فروشنده سیار باسابقه با حقوق و پورسانت استخدام میشوند کسانی که وسیله نقلیه داشته باشند مقدمند واجدین شرایط درخواست خود را همراه باآخرین عکس و شماره تلفن براهنمای شماره۱٥ روزنامه اطلاعات‌ارسال نمایند .
آ-۲٦۰۰

ارمغان

آقایا بانوی دیپلمه وباتجربه
کار در تهیه رپرتاژ و اخبار و مهارت در مکالمه انگلیسی برای تمام وقت استخدام میشود .
شرکت سهامی ارج . جاده کرج کیلو متر ۱۲ تهران
۱-۲ آ-۲٦۳٦

آگهی استخدام
یك کارخانه تولیدی به دو نفر دیپلمه ریاضی که بتوانند درمحل کارخانه واقع در جاده مازندران بالای سه راه تهران پارس‌خدمت کنند نیازمند است داوطلبان‌لطفا از ساعت ۱۲ تا۱۳ به‌تلفن۷۸۰۰٤۱ روز های ۲٦ الی ۲۸فروردین‌مراجعه فرمایند .
آ-۱۷۹۱

یك شرکت ساختمانی
و مهندسی بین‌المللی احتیاج‌فوری به اشخاص ذیل دارد :
۱- مهندس پروژه
۱- متخصص برق و مکانیك ماشین‌آلات .
۱- متخصص لوله کشی‌تاسیسات بهداشتی
۱- متخصص کارهای ساختمانی و بنائی
۱- متخصص نجاری
۱- حسابدار
تقاضا کنندگان باید ایرانی با سابقه کار های ساختمانی وبزبان انگلیسی آشنا باشند .محل کار خلیج فارس با بهترین حقوق.برای تعیین وقت با تلفن های ۷٦۳۹۳۳ و ۷٥۹٤۳۹ فرعی ۸ تماس بگیرند.
آ-۸۸٦٥

کلاس آشپزی

دوره جدید کلاس آشپزی کاخ دانش از دهم اردیبهشت ماه‌تشکیل میشود . در این کلاس طرز تهیه انواع غذا های ایرانی و فرنگی و ترشیها و مربا ها را فرا خواهید گرفت . قبلا نامنویسی کنید .

کلاس نقشه‌کشی

دوره جدید کلاس نقشه کشی با استفاده از میز های مدرن ولوازم جدید نقشه کشی ازاول‌اردیبهشت ماه در کاخ دانش تشکیل میشود. یکنفر ازفارغ‌التحصیلان‌باهواپیمای جت بوئینك ۷۲۷ هواپیمائی ملی ایران (هما) برای بازدید از آثار تاریخی بمشهد اعزام خواهد شد.

کلاس تکنیسین برق

دوره جدید کلاس تکنیسین‌برق فشار قوی ازدهم اردیبهشت ماه در کاخ‌دانش تشکیل میشود . مدرن ترین‌لابراتوار الکتریك‌والکترونیك دراختیار شاگردان قرار میگیرد یك بلیط دوسره تهران شیراز با هواپیمای جت‌بوئینك ۷۲۷ از طرف هواپیمائی ملی ایران (هما) به‌یك نفراز فارغ‌التحصیلان داده میشود. قبلا نامنویسی کنید .

کلاس خیاطی

دوره جدید کلاس خیاطی کاخ دانش با استفاده از جدیدترین‌روش ابداعی گرلاوین پاریس از هفتم اردیبهشت ماه تشکیل میشود .یك نفر از شاگردان باهواپیمای جت بوئینك ۷۲۷ لوفت‌هانزا بپاریس اعزام خواهد شد .

کلاس رادیو تلویزیون رادیوی مجانی

دوره جدید کلاس رادیوتلویزیون از اول اردیبهشت ماه با استفاده‌از مدرن ترین وسائل الکترونیکی‌در کاخ دانش تشکیل میشود . یکنفر از فارغ‌التحصیلان‌با هواپیمای‌جت بوئینك۷۲۷هواپیمائی ملی ایران (هما) برای بازدید از آثار تاریخی شیراز اعزام خواهد شد . قبلا نامنویسی کنید .

کاخ‌دانش

خیابان نادری . پاساژ معتمد خیابان فرانسه . کوچه مرجان

جویای کار

جوانی وارد بدلیه امور گمرکی با تجربه ٤ سال کار و معافی نظام وظیفه جویای کار است براهنمای شماره ۸ روزنامه اطلاعات مراجعه فرمائید .
۱-٤ آ-۲۰۷

جویای کار
وارد به کار های خطاطی -چاپ -تابلو های تبلیغاتی‌نقاشی‌ساختمان به‌تلفن ٦۱۱۹٤٥ -اصلانی مراجعه شود .

راننده دو شخصی‌آشنائی
کامل بزبان آلمانی جویای کار می باشد از ۱٥ تا۲۰ به تلفن۷۲٤٦۷ مراجعه فرمایید .

راننده درجه ۲ همگانی
باسواد دارای تجربه فنی‌ومکانیکی باحقوق خوب آماده کار است به راهنمای شماره ۲۰ روزنامه‌اطلاعات مراجعه شود

بانوئی ۲۹ ساله دارای
گواهینامه خیاطی و جواز کسب و سواد در حدود سوم متوسطه حاضر است در یك کارگاه زنانه دوزی مشغول کار شود .
براهنمای شماره ۲۱ روزنامه‌اطلاعات مراجعه شود .

خانم ماشین‌نویس فارسی
باهفت سال سابقه حاضر است ساعتی و قراردادی در موسسه‌ملی تمام وقت کار کند . به راهنمای شماره (۱۸) اطلاعات مراجعه‌شود

انتقاد

احمد احرار

از کوزه همان برون تراود که ...

شیری را علت پیری پدید آمده بود و حال شکار رفتن نداشت. با گرگ وروباه طرح دوستی ریخت که هرچه پیدا کردند باهم بخورند. از قضا روباه رد شغالی را پیدا کرد و گرگ شغال را گرفت و لاشه شغال را باهم پیش شیر بردند. شیر نگاهی به جسد شغال انداخت و گفت: باید این شکار را بطرز منصفانه‌ای میان خودمان قسمت کنیم. آقا گرگ، بگو ببینم نظر تو چیست؟

گرگ تعظیم کرد و گفت: بعقیده من سرش باسینه‌اش به حضرت اشرف میرسد. شکم و امعاء وقسمتی از رانش را چاکر میخورم و بقیه‌اش میماند برای روباه.

شیر از روی غضب حرکتی کرد و پیش از آنکه گرگ برای نجات خود تصمیمی بگیرد سر ش را از تن جدا ساخت و روباه گفت:

ـ کسی که اینقدر بی حیا باشد و نتواند یك تکه گوشت را منصفانه میان خودش و رفقایش تقسیم کند سزایش همین است.

روباه کرنش کرد و گفت:

ـ از عدالت حضرت اقدس والا بجز این انتظاری نمیرفت!

شیر پرسید:

ـ حالا بگو ببینم رفیق عزیز، عقیده تو در باره این شغال چیست؟

روباه گفت:

ـ عقیده جان‌نثار اینست که دل و جگرش را حضرت اشرف همین الساعه میل کنید. گوشتش را برای شام حضرت اشرف کنار بگذاریم و کله پاچه‌اش هم باشد تا حضرت اشرف بعنوان صبحانه صرف کنند.

شیر سری از روی رضایت تکان داد و گفت:

ـ آفرین دوست من! آفرین بر تو و بر انصاف تو که شایسته است در مقام قاضی القضاة جنگل برقرار شوی. اما بگو ببینم این قضاوت منصفانه را کی بتو آموخته است؟

روباه جواب داد:

ـ قربان، سربریده گرگ!

رفیق عزیز من سبکتکین سالور شرحی درین ستون نوشته وازمردم گله کرده بود که بهم اعتنا ندارند وهرکس خر خودش را میراند. نمونه‌اش اینکه در ایام عید اتومبیل ایشان بین قم ودلیجان خراب میشود ودر راه میماند واز میان صدها اتومبیل کرایه و سواری و کامیون که از آنجا میگذشتند ونویسنده نامی قصه‌های حماسی را باتفاق زن وفرزند حیران و سرگردان میدیدند یکی توقف نکرده و نپرسیده است سالور جان، خرت بچند؟

من قبول دارم که چنین روحیه‌ای بین ما مردم هست و بزعم آنکه در فضولی وسراز کار یکدیگر درآوردن هیچ قومی بپای ما نمیرسد درمواردی ازین قبیل که آقای سالور نوشته است مردم ترجیح میدهند آنچه را می‌بینند ندیده بگیرند و براه خود بروند. ولی این خصیصه علتش فقط سنگدلی و بیرحمی و عدم علاقه بهمنوع یا بقول آقای سالور ناآشنائی با همکاری و تعاون اجتماعی نیست. دلیلش اینست که مردم از هم ایمن نیستند. یعنی ازبس دیده‌اند کسی که رفته ثواب کند کباب شده است از ثواب کردن واهمه دارند.

ده، دوازده سال پیش خود من باتفاق یکی دو نفر از رفقا در آذربایجان سفر میکردیم. تنك غروبی در جاده‌های نزدیك تبریز اتومبیل ما باشاره مردی که وسط جاده را گرفته بود و با قیافه‌ای نگران و پریشان دست تکان میداد متوقف شد. راننده شیشه کنار دستش را پائین کشید وسرش را بیرون برد که بپرسد چه شده است. اما در همین وقت از اطراف قریب ده نفر چماقدار با چوب و چاقو ریختند و اتومبیل را محاصره کردند. آن آدمی هم که اول دست تکان داده و کمك خواسته بود بسرعت بیخ گلوی راننده را چسبیدو بیك چشم بهمزدن قیافه محزون مستاصل پریشانش تبدیل شد به چهره یك وحشی آدمخوار. راننده واژگون بخت در همان حال وخیم چند کلمه‌ای با چماقدارها صحبت کرد و بما نداد که باید هرچه پول داریم تسلیم کنیم. ظاهر اوضاع کاملا نشان میداد که تهدیدحضرات جدی است وما در حال شك وتردید بودیم که راننده از یك لحظه فرصت استفاده کرد و بامهارتی خارق‌العاده اتومبیل را فرار داد. البته اوباش از پشت سرچند گلوله سنك بدرقه اتومبیل کردند ولی هرچه بود بخیر گذشت.

این قبیل حوادث اگر برای تك تك ماها پیش نیامده باشد لااقل برای کسان و دوستانمان پیش آمده و شرحش را از زبان آنها شنیده‌ایم.

چند سال پیش که برف سنگینی باریده و یخبندان سختی تهران را فرا گرفته بود، اگر یادتان باشد وسائل نقلیه عمومی اغلب قادر بکار نبودند و مردم از حیث رفت و آمد سخت بزحمت افتاده بودند، آنچنانکه گروه گروه مردم از زن و مرد و کودك پای پیاده بین شمیران به تهران تردد میکردند. بنده برداشتم در همین ستون نوشتم که خوب است اتومبیل‌های سواری مردم را کمك کنند و بجای اینکه خالی حرکت میکنند در مسیر خودزنان و کودکان را سوار کنند و راهشان را کوتاه سازند.

دو روز گذشت و ناگهان سر نامه ها و درد دلهای دوست وغریبه باز شد که هر کدام بنحوی چوب این خدمت بخلق را خورده بودند. شمه‌ای ازاین ماجرای رامن هم با توقت در روزنامه نوشتم و پشت دستم را داغ کردم که منبعد بکار مردم مداخله نکنم و از کسی توقع کمك و همدردی نسبت بدیگران نداشته باشم.

یکی دو ماه قبل کسی برای من میگفت: اواخر شب از شهر عازم خانه‌ام در شمیران بودم، درجاده سلطنت آباد بر خوردم به آدمی که روی زمین، کنار آسفالت خیابان افتاده بود. پیاده شدم، نگاه کردم و دریافتم که آن آدم با اتومبیلی تصادم کرده و اتومبیل گریخته و او مدهوش افتاده است. در آن دل شب که کسی از آن حوالی نمیگذشت بزحمتی او را منتقل کردم بداخل اتومبیل و بردمش به بیمارستان. وقتی خواستم دنبال کار خودم بروم ممانعت شد و گفتند باید بمانی تا قضیه روشن شود. گفتم قضیه ابهامی ندارد و خدا پس گردن من زده تا این مرد را بیاورم باینجاو از مرك نجاتش دهم. گفتند این ادعا باید در پرونده امر منعکس شود، چون ممکن است تو خودت مصدوم را زیر گرفته باشی. خلاصه آنشب را تا نزدیك صبح تقریبا بازداشت بودم و بالاخره وقتی مامورین پلیس آمدند و پرونده تصادف تشکیل شد با اخذ التزام که بلافاصله فردا صبح خودم را معرفی کنم آزاد شدم. فردا صبح رفتم و گفتند مصدوم بهوش آمده، باید ترا با او مواجهه بدهیم. خیال میکردم لااقل مصدوم از من تشکر خواهد کرد که برایش این همه زحمت کشیده و جانش را نجات داده‌ام. ولی او نیز مدعی شد که بلافاصله بعداز تصادف مدهوش شده و چیزی بخاطر ندارد. بنابراین از نظر او هم ممکن است من همان کسی باشم که زیرش گرفته و بعد بحکم وجدان او را آورده‌ام به بیمارستان مبادا که بمیرد و چونی بگردنم نوشته شود. خلاصه الحال چند هفته است که میدوم تا ثابت کنم من کسی را زیر نگرفته‌ام و بخیال خودم خواسته‌ام انسانیت کنم!

دوست عزیزم ... جناب سالور...

این «ژست»ها مال مردمی است که در همه حال نسبت بهمدیگر احساس دین میکنند. نه اینکه من در خیابان به دختر تو متلك بگویم، در همسایگی تو دو ساعت بعد از نصف شب بوق گوش خراش اتومبیلم را مثل شیپور بیدار باش بصدا درآورم، دائم مثل ماموردو صفر هفت مراقب خانه و زندگی و رفت و آمد ها و اوضاع داخل خانه تو باشم و آنچه را می بینم و می شنوم بین همه اهل محله روزنامه کنم، از جهت غیر مجاز اتومبیل برانم ووقتی ترا در مقابل خود دیدم عوض خجالت کشیدن چند تا لیچار هم بارت کنم وفقط وقتی پای خرم در گل فرورفت بخاطر بیاورم خدمت بنوعی گفته‌اند .... تعاونی ... کمکی .... محبتی ...

۳۰۱۰

ازساعت ۶ تا ۷ بعدازظهر نظریات شمارامنعکس میکنند

*** خروج قاچاق!**

بیشتر اهالی تهران که در ایام عید بمسافرت میروند، جنوب را انتخاب میکنند، مثلا در شیراز، یا اهواز چای یاپارچه میخرند، از مغازه هائیکه بهیچوجه قاچاقی باز نشده است ولی وقتی بدروازه اصفهان میرسند تمام این خریدها بحساب قاچاق گذاشته میشود. چطور است که درآن شهرها فروش آزاد است ولی خروج ممنوع؟!

دکتر کیانفر

● چهل درصد افزایش

درمقابل خیابان انتظام داخل امیریه از مغازه گوشت گاو خریدم بی‌استخوان کیلوئی ۱۲ تومان حساب کرد، گفتم: برادر تادیروز این گوشت را خودت بمن ۸ تومان میدادی، گفت: این نرخ جدید است. بشهرداری ناحیه ٤ مراجعه کردم گفتند: به نرخ تعیین شده فروخته است و گران فروشی نکرده! من میخواستم بدانم پس این گرانی گوشت گاو بعهده کیست چرا یکباره چهل درصد روی گوشت می‌گذارند وتوقع دارند اجناس دیگر بحال خود باقی بماند!

دـك

*** برنامه امتحانات متفرقه**

برنامه امتحانات متفرقه چهارم و پنجم متوسطه منتشر شد و داوطلبان متفرقه ازاین همه کم لطفی مقامات وزارت آموزش و پرورش متحیر شدند. در برنامه تدوین شده دریك هفته دو امتحان گنجانیده شده و در هفته دیگر شش امتحان از مواد مشکل درسی قرار گرفته است، طرح این گونه برنامه‌ها بایستی باعلاقه بیشتری توام باشد، نه اینکه طوری برنامه را طرح کنند که داوطلب نتواند بخود بجنبد واز این گذشته چه دلیل دارد که امتحانات شفهی داوطلبان متفرقه را ازشاگردان مدارس سخت‌تر میگیرند، مگر غیر از این است که همه دانش آموز هستیم.

نیره نوری

*** کوچه خاموش**

در خیابان تهران نو ایستگاه مدرسه، کوچه اردیبهشت واقع در خیابان جامی مدت یك ماه است که چراغهای آن خاموش شده است، از برق تهران درخواست میشود که ماموری بفرستند و ما را از تاریکی نجات دهند.

عباس رضوان

خبرگزاریها گزارش دادند که در امریکا موجود زنده ساختند

بدون شرح

فریاد خاموش

زنگ تلفن بصدا در آمد. خانمی گفت گوشی را داشته باشید بعد از لحظه ای که گوشی تلفن دستم بود صدای ضعیفی که بیشتر حالت بغض در گلو مانده ای را داشت بگوشم رسید. بعد از اینکه طرف خودش را معرفی کرد او را شناختم جویای حالش شدم و از وضعش سوآل کردم. بی اختیار سردرددلش باز شد. میگفت مدتی است بیمار هستم و در بیمارستان بستری هستم و حالا هم که باتو صحبت میکنم برروی تخت بیمارستان خوابیده ام و خدا می‌داند که بالاخره عاقبت بیمار یم بکجا میانجامد این شخص که تا چندوقت قبل مصدر پست حساسی در یکی از وزارتخانه‌ها بود و من هم از جهت وظیفه ای که بعهده داشتم اکثر روز ها با او تماس میگرفتم چنان از بی توجهی و بی‌وفائی کسانی که نان رابنرخ روز میخورند ناراحت بود که گفتارش هر لحظه مرا سخت تحت تاثیر قرار داد. این شخص میگفت چندین روز است که در بیمارستان بسر می‌برم ولی هیچکس تاکنون به سراغم نیامده است. نه همکاری جویای حالم شده است و نه رفیقی. دراین چند روز اگر چند همشهری قدیمی بدادم نمیرسیدند تابحال مرده بودم. از افرادی که هرروز در اداره بسراغم میآمدند و با هزاران لطائف الحیل می‌خواستند نظر مرا بسوی خود جلب کنند خبری نیست صحبت های ما بهمین ترتیب ادامه داشت و بهر ترتیبی بود سعی میکردم تا از خشم و ناراحتی او بکاهم ولی هر چه او را تسلی میدادم تاثیری نداشت و او همانطور بحرفهایش ادامه میداد و بشدت از مردم این دور و زمانه انتقاد میکرد. من صحت گفته های او را تائید کردم و باو گفتم متاسفانه یکی از درد های اجتماعی ما اینست که اکثر ما مردم نوکر حاکم وقت هستیم وعواطف و محبتهای بیشتر ما مردم فقط هنگامی بروز می‌کند که بکسی احتیاج داریم یا کاری از او میخواهیم. این عیب بزرگ و نکوهیده در اعماق روح و قلب ما مردم بشدت ریشه دوانیده و هر روز نیز شدت میبابد.

بنظر من تا زمانی که دلهای ما مردم از کینه و عداوت پاك نشود و تا روزی که عاطفه و محبت جایگزین دوروئی و تزویر نشود ما بکمال انسانیت نمیرسیم واز قافله تمدن عقب میمانیم.

بدبختانه اکثر مسئولین دستگاه های دولتی ما بکارکنان صدیق و زحمتکش خود نظیر همین شخص که شرح حالش را نوشتم توجهی ندارند و فقط برای انجام کار هائی قدم برمیدارند که در تثبیت پست و مقام خود آنها تاثیر فراوان داشته باشد.

محسن فتحی

شکاف عظیم تحصیلاتی

هیئت ارزیابی سازمان ملل متحد طی اقامت سه ماهه خویش در ایران و مطالعه اثرات همکاریهای کارشناسان سازمان ملل در برنامه های عمرانی ایران هفته گذشته تهران را ترك کرد تا گزارش خود را تسلیم سازمان ملل متحد نماید.

علاوه بر مطالعات و بررسی‌های با ارزشی که این هیئت در ایران نمود در مورد برنامه های تحصیلاتی این هیئت باین نتیجه رسید که بین تحصیلات عالی و متوسطه در ایران شکاف عظیمی وجود دارد و چنانچه اقدامی در جهت از میان بردن این شکاف بعمل نیاید ایران با یکی از بزرك ترین مشکلات اقتصادی از راه عدم استفاده از نیروی انسانی بطرز صحیح مواجه خواهد بود.

پروفسور فیلیپ رئیس هیئت در گفتگوئی که چندی پیش با او داشتم مثال آورد که در ایران بعلت نبودن تکنیسین به میزان کافی از وجود مهندسان برای انجام کار تکنیسین‌ها استفاده می شود یا در امور درمانی بعضی اوقات پزشك بعلت نبودن پرستار کافی و تحصیل کرده مجبور به انجام وظایف پرستاری نیز میشود و نتیجه آنکه در تحصیلات عالی و متوسطه و در رشته های تخصصی تعادل وجود ندارد.

برای جبران این نقص و استفاده صحیح از نیرو های انسانی باید برنامه‌ای معین باتوجه به نیازمندی های مملکتی تهیه گردد و افزایش آموزشگاههای پلی تکنیك و پرستاری و دیگر آموزشگاههای مشابه ازآن جمله است.

برنامه های نیازمندی های آینده مملکت از نظر نیاز به این گونه افراد باید در اختیار علاقمندان گذاشته شود تا هرکس با توجه به ذوق و علاقه خویش راه مستقیمی را دنبال کند همه میدانیم به همان میزانی که شور و عشق تحصیل در جوانان وطن ما یافت میشود بهمان میزان گروهی علاقمند به فراگیری کار های عملی و فنی هستند از این علاقه باید حداکثر استفاده را کرد و با صطلاح بایك تیر دو نشان زد افزایش مدارس حرفه‌ای علاوه بر اینکه تعادل میان تحصیلات متوسطه و عالی بوجود میاورد از هجوم همه جوانان به دانشگاههای کشور نیز به میزان قابل ملاحظه‌ای خواهد کاست.

محمد پورداد

هنر طلب از هنرمند

دارائی و بهداشت

مدتی است که دولت از «شلم شوربا» بودن بعضی دستگاههای خود شکایت دارد. بارها از زبان مقامات مملکتی شنیده‌ایم که از شلوغی کارها وتداخل و بی‌نظمی آنها گله‌ها دارند و مرتبا وعده داده‌اند که بزودی این مشکلات برطرف خواهد شد و در دستگاه دولت هریك از مهره‌ها در جای خود قرار خواهد گرفت.

اما همانطور که فردا در نفس کلمه هرگز نمیآید، «بزودی» آقایان را هم، هیچگاه نخواهیم دید. دیروز از وزارت دارائی خبری آمده بود که برای حفظ بهداشت عمومی وزارت دارائی در کار کارخانجات تهیه مشروبات الکلی نظارت میکند.

برای این منظور، مامورانی جهت نظارت در کار تخمیر و تقطیر الکل و تبدیل آنها به انواع نوشابه‌های الکلی ونظارت در کار کارخانجات شراب سازی و آبجوسازی و آزمایش فرآورده های مذکور و همچنین نظارت در تعیین درجات الکل، نوشابه‌ها برطبق استانداردهای مصوب و نظارت برمواد اولیه آنها، به‌کلیه کارخانجات اعزام میشوند.

یکی از وظایف ناظران مذکور این است که همه ماهه نمونه هائی از فرآورده های الکلی را که تحت نظارت آنها تهیه شده است به مرکز آزمایشگاه مالیات های غیر مستقیم ارسال دارند، تا مورد رسیدگی و نظارت مجدد قرار گیرد.

از همه جالبتر اینکه ماموران ناظر از میان کارکنان پیشکاریها انتخاب خواهندشد!! واقعا خنده‌آور است، نمیدانم تامین بهداشت عمومی چه کاری با وزارت دارائی و مامور پیشکاری دارد؟

با این ترتیب که پیش میرود میترسم چند وقت دیگر خبری بدستمان برسد که وزارت بهداری کار وصول مالیات را بعهده گرفته و وزارت کشور وظیفه‌دار اداره دانشگاههای مملکت شده است و آنوقت تکلیف مردم چه خواهد بود؟ خدایا عاقبت مارا بخیر کن.

همایون فروزان

نمونه بسرعت

برای سرعت درانجام کار مردم در دستگاه های اداری کشور کنگره‌ای با تشریفات و برنامه خاص و تدوین شده تشکیل گردید و گره گشایان کار مردم از شهرستانها آمدند تا در کنار متخصصین دیگر تهرانی خود، کمیسیون ـ سو کمیسیون ـ کمیته و سوکمیته تشکیل دهند.

آنها آمدند و این برنامه هارا نیز اجرا کردند و سرانجام نتیجه گرفتند که برای رفع گله مردم از دستگاههای دولتی باید جلوی تشریفات زائد اداری گرفته شود، روز ها و ساعات تعطیل کم گردد تا سرعت در کار پیدا شود، یعنی واقعا کشف کردند که «عسل ـ شیرین است» حالا چه کسی این کشف بزرك را قبول کند و از آن استفاده نماید خدا میداند.

از آنروز تاکنون خوشبختانه گوشه قبای من به لبه میز یکی از این ادارات گیر نکرد تا ببینم آیا توصیه کنگره بکار رفت و مردم دیگر گرفتار دست‌انداز و زیر و بم‌جریانات اداری میگردند یا نه اما شکایت کتبی که از یك راننده تاکسی داشتم و باداره راهنمائی و رانندگی مراجعه نمودم موجب شد تا متوجه گردم واقعا چرخهای زنگ‌زده دستگاه های اداری و اجرائی کشور وبخصوص راهنمائی و رانندگی همراه با زیبائی بنای آن صیقل دیده است و در این مراکز به جزئی ترین شکایات رسیدگی میگردد.

بنظرم میرسد در مقابل این همه دقت و توجهی که از جانب راهنمائی بکار رانندگان تاکسی میشود، چگونه آنها بخود اجازه اهانت، بی احترامی و بالاخره پرت کردن مسافر از داخل تاکسی بخارج که متاسفانه از بسیاری از مسافران میشنویم میدهند من که تاکنون رانندگان تاکسی هارا مقصر میدانستم دورنیست معتقد شوم مقصر اصلی، خود مردم هستند که از اجحاف رانندگان به مامورین شکایت نمی‌کنند.

علیرضا ـ شفائی

کنگره جهانی

تشکیل پنجمین کنگره جهانی باستان‌شناسی و هنر ایران در تهران بهمت وزارت فرهنگ وهنر از قدمهای مثبت و اساسی است که در زمینه بررسی و شناسائی دقیق آثار باستانی کشور کهنسال ما برداشته میشود.

شرکت متجاوز از ۲۹۰ نفر از دانشمندان و دانشگاهیان برجسته و محقق ۲۸ کشور مختلف جهان از ملیت های گوناگون در این کنگره خودگویای عظمت وارزش این اجتماع تاریخی می باشد و نشان می دهد که جهانیان بدرستی و دور از هر گونه شایبه و تبلیغ در جریان سیر تاریخی فرهنگ کهن و هنر والای سرزمین و نیاکان ما هستند. اما حقیقتی که لازم است در اینجا گفته شود این است که متاسفانه مطالعات و تحقیقات و بررسی های انجام شده در مورد آثار باستانی و هنر و تمدن قدیم کشور ما بیشتر و بصورت جدی وسیله محققین بیگانه انجام گرفته است و استادان و متخصصین و دانشمندان کشور کمتر علاقه و اشتیاق این کار را داشته اند مادرخود ایران امثال پروفسور ابهام پوپ و یا پروفسور رومن گیرشمن که با دلسوزی و عشق جنبه های مختلف آثار باستانی و تمدن ما را موشکافی کنند و پرده ازعظمت و بزرگی آن بردارند خیلی کم و یا اصولا نداشته‌ایم.

حق این است که وزارت فرهنگ وهنر برای تربیت محقق و باستان شناس حرفه‌ای اقدامات جدی‌تری انجام دهد و برای آن عده که شور و شوق کاوش در تمدن وهنر ملی مملکت را دارند امکانات و موقعیت های لازم را فراهم آورد و کار اداره امور باستان‌شناسی و حفظ و حراست آثار وشاهکار های هنری را به متخصصین داخلی واگذار کند. در شرایطی که در تمام دنیا و دانشگاه های مهم جزئیات تمدن و فرهنگ و هنر دنیای باستانی ما بعنوان یك رشته علمی مورد تفحص قرار میگیرد غفلت ما از تربیت و تجهیز یك کادر متخصص و کارآزموده برای این منظور چه پشیمانیهای بی ثمری که ببار نخواهد آورد.

محمد فرید

قیمت گاز در آبادان گران است

در چند شماره قبل روزنامه اطلاعات اخباری راجع بقیمت گاز درج شده بود و در این اخبار آمده بود که قیمت گاز متر مکعبی ۲ ریال خواهد بود و در مراکز تولید گاز مثل خوزستان قیمت از این هم ارزان تر خواهد بود. چند روز قبل هم مطلبی در روزنامه بود که دادستان تهران نسبت بگران فروشی فروشندگان گاز «گالنی» رسیدگی مینماید براین اساس چون فروشنده‌های گاز در آبادان گاز را کیلوئی ۹ ریال بمصرف کننده میفروشند شکایتی بدادگستری آبادان تقدیم داشتم ولی متاسفانه دادگستری از دریافت شکایت اینجانب خودداری کرد و اظهار داشت بدادگاه کیفرگران‌فروشان مراجعه کنم. یادآور شدم چون قیمت گاز از طرف شهرداری تعیین نشده دادگاه مزبور خود را مقام صلاحیتدار برای رسیدگی نمی داند، جواب دادند ماهم رسیدگی نمی‌کنیم. گفتم: دادگستری در تهران رسیدگی میکند و نمونه آن خبری است که درروزنامه منتشر شده است ولی جواب همان بود که بار اول دریافت نموده بودم. حال چون رسیدگی بگرانفروشی گاز بالاخره باید در دستگاهی رسیدگی شود، لذا از وزارت دادگستری تقاضا مینمایم مراتب را باطلاع دادگستری آبادان و سایر مراکز کشور برساند که وقتی دادگاه کیفر گرانفروشان صلاحیت رسیدگی به مسئله گرانفروشی گاز را نداشته باشد، مسلما اداره دادگستری موظف است که بداد مردم برسد، همانطور که دادستان تهران در مورد گاز رسیدگی مینماید.

آبادان ـ میراحمد جزایری

شش هفته پرواز در راه آمریکا با کانتاس

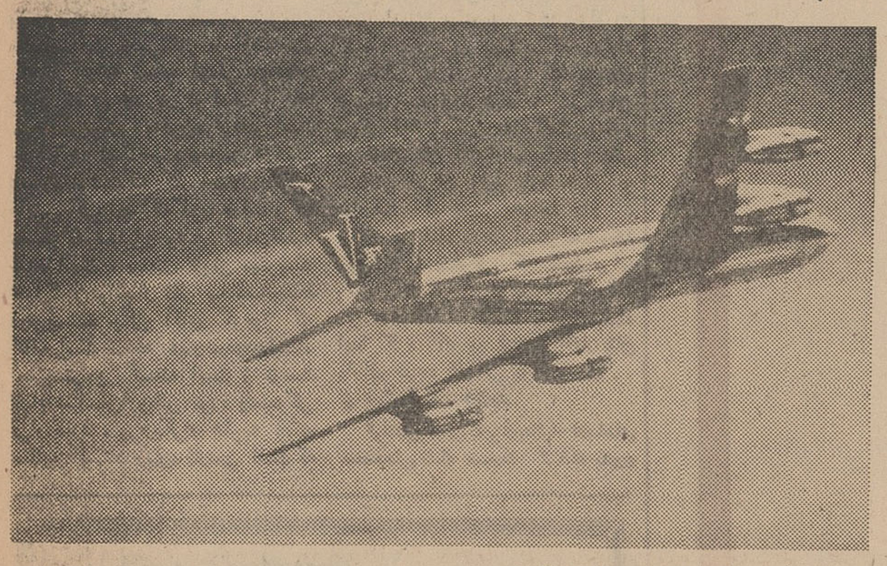

بعضی‌ها دوست دارند که مسافرت آنها به امریکا یکروزطول بکشد ولی بسیاری از مسافران علاقمندند که از تمام شهرهائیکه کانتاس بدانجا پرواز میکند، دیدن کنند: از آتن رم، لندن و بسیاری از شهرهای دیدنی با مراکز تماشائی و گردشگاه‌های افسانه‌ای، توقف در تمام این شهرها بدون پرداخت اضافی و همیشه جت دیگری از کانتاس در دسترس آنهاست. ۴۷ سال سابقه پرواز به کانتاس آموخته است که مسافران خود را چگونه، چه‌وقت و بکجا پرواز دهد تا آنها سفر خود را با نهایت آرامش و لذت تا یکسال ادامه دهند.

کانتاس هر هفته با چهار پرواز به لندن، نیویورك و سانفرانسیسکو

برای کسب اطلاعات بیشتر به آژانس مسافرتی خود و یا نمایندگان کانتاس:

در تهران ـ شرکت ایرتوك خیابان شاهرضا شماره ۳۲۳ تلفن ۹-۶۱۱۸۷۵

در آبادان ـ ا. بی. سی ورلد تراول اجنسی تلفن ۲۴۷۱ و ۳۱۵۴ مراجعه فرمائید.

QANTAS

خطوط هوائی جهانی استرالیا

پرواز به امریکا و اروپا ـ آسیا و افریقا

هواپیمائی کانتاس با همکاری ایرانیدیا و بی.او.ا.سی

7Q3.IR

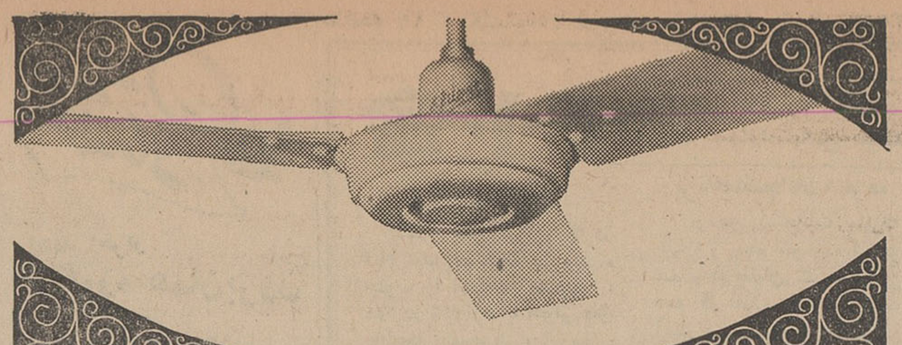

بادبزنهای سقفی

اوریانت

دراندازه های مختلف باطرحی جالب وتنظیم شده با برق ایران

بادوام ومحکم Oriente وتضمین دوساله

باشهرت جهانی

اوریانت جنرال ایندستریز کلکته ۵۴

نمایندهٔ انحصاری: شرکت بازرگانی کاشانیاب

تهران - سرای چیت ساز - تلفن ۲۳۳۳۸-۲۲۶۶۵

یك ژنرال افغانی باارائه نسخه‌ای ازرباعیات‌خیام ادعامیکند

خیام صوفی بود!

یك ژنرال افغانی‌بنام محمدعلیشاه میگوید که مستندترین نسخه رباعیات خیام را در دست دارد و از همه بالاترادعا میکند که‌برخلاف تصور « خیام شناسان » خیام شاعر بزرك ایرانی صوفی بوده است و این مسئله بزرگترین مباحث ادبی و تاریخی را در انگلستان بوجود آورده و پای‌شاعران ، شرق‌شناسان و دیگر محافل ذیعلاقه را به آن کشیده است . جنجال بر سر « مستند بودن یا نبودن » نسخه‌ای ازرباعیات خیام‌سراسر محافل ادبی انگلستان را فراگرفته است و هفته نامه‌ها وروزنامه های کثیرالانتشار لندن سفیران کشور های خارجی- نمایندگان مجلس پای خود را باین مباحث باز کرده‌اند .

چندی قبل اطلاع دادیم که‌ارائه نسخه جدیدی از رباعیات خیام به محافل ادبی انگلستان بوسیله یك ژنرال‌بازنشسته افغانی بنام محمد علیشاه که ادعا کرده است این نسخه حاوی صحیح‌ترین و مستند- ترین رباعیات خیام و مربوط به‌قرن دوازدهم میلادی است بحث شدیدی در محافل ادبی انگلستان براه انداخته است که آیا باید نسبت باین نسخه اطمینان داشت یا نه ؟

در همان اوان «رابرت گریوز» یکی از شرق شناسان انگلیسی ادعای محمد علیشاه را تایید کرد ولی «الول ساتون» استاد زبان‌فارسی دانشگاه معروف (ادینبورك) اسکاتلند ، در باره «مستند بودن» این نسخه اظهار شك و تردید نمود.

بدنبال این اختلاف عقاید ،مسئله مستند بودن یا نبودن نسخه دیگری ازرباعیات‌خیام که چندی پیش‌بوسیله دانشگاه کمبریج به مبلغ گزافی خریداری شده بود بار دیگر زنده شد .

*** تصمیم به‌ترجمه و چاپ**

رابرت گریوز که مستند بودن نسخه اخیر خیام محمد علی شاه ، مورد تایید او میباشد تصمیم به ترجمه و چاپ آن گرفت‌وهفته‌نامه «سندی تایمز» در دو شماره قبل خود گزارش جامعی در این باره انتشار داد .

رابرت گریوز که ادعا میکند این قدیمی ترین و مستندترین‌نسخه رباعیات خیام است شخصا فارسی نمیداند و علاقه او درباره ادبیات ایران بتازگی ظاهر شده است .

سندی تایمز نوشت مسئله‌مستند بودن یا نبودن نسخه رباعیات خیام محمدعلیشاه‌بصورت مرموزی‌درآمده بخصوص که محمد علیشاه همزمان بااین‌مباحث بخبرنگار ما گفته‌است که از ارائه نسخه اصلی رباعیات خیام که در تصرف او است و ادعا میکندمربوط به‌قرن‌دوازدهم است خودداری میکندسندی‌تایمز درهمین شماره نوشت که کار اختلاف‌بطوری غامض گردیده که‌گویا دولت‌ایران مصمم به تحقیق‌وروشن کردن‌قضیه شده است ، سندی تایمز مینویسد هم‌اکنون‌دواظهار نظر مختلف‌توسط دونویسنده یکی آقای گریوز که گفته است نسخه خیام محمدعلیشاه مستندترین نسخه است و توسط خیام شناسان‌اروپائی مورد رسیدگی قرار دارد ، و دیگری نظریه آقای ساتون استاد زبان فارسی است که اظهار نظر میکند ترجمه چاپ‌جدید رباعیات خیام براساس همان‌رباعیات خیامی است که درسال ۱۸۵۸ توسط «ادوارد فیتز جرالد» و بعدا توسط (هرون آلن) درسال ۱۸۹۹ چاپ و منتشر شده است .

تایمز در پایان مینویسد گزارش این منازعه ادبی بدولت ایران داده نتیجه پایان یافت‌ولی‌این بحث‌طولانی ادامه یافت . یك سرهنك بازنشسته بنام (پیلشهم) پیشنهاد پرداخت یك هزار لیره را به محمدعلی شاه کرد که بوی اجازه دهند نسخه اصل را مشاهده و مورد آزمایش قرار دهد. محمدعلی‌شاه از قبول این دعوت خودداری کرد . ولی گفت وی سرگرم تحریر کتابی است که بزودی تمام این شك و تردید هارا برطرف خواهد کرد . در کشاکش این ماجراها گروهی از استادان ادبیات فارسی دانشگاه های لندن ، آکسفورد ، کمبریج و ادینبورك نسبت به مستند بودن اظهارات و ترجمه خیام رابرت گریوز اظهار شك‌و تردید کردند ولی گریوز تمام این اظهارات را رد کرد .

ساتون چندی‌قبل‌در اجتماع ایران شناسان بریتانیائی اظهارات گریوزرا بشدت مورد حمله قرارداد و گفت نسخه‌ایکه گریوزبعنوان نسخه مستند

محافل ادبی انگلستان را یك جنجال ادبی بر سر رباعیات خیام‌بخود مشغول داشته است

رباعیات خیام چاپ کرده عینا همان نسخه‌ایست که فیتز جرالد مورد استفاده قرارداده‌وبعدها نیزبوسیله ادوارد هرون آلن‌دد سال ۱۸۹۹ چاپ گردید .

ساتون باآوردن‌مثالهائی گفت حتی غلط های چاپی آن نسخه های‌قدیمی نیز مجددا بوسیله گریوز چاپ شده!

● ترجمه رمانتیك

از گزارشهائی که بتهران رسیده ظاهرا چنین برمیآید که در مورد این اختلافات یکی از نمایندگان مجلس عوام یکی از وزرای کابینه دولت کارگری را مورد سئوال قرار داد ولی وزیر مذکور از دادن هرگونه جوابی خودداری کرد .

رابرت گریوزشرق‌شناس انگلیسی تاکنون اشعار شعرای یونانی ، آلمان (ولز) وزبانهای محلی را ترجمه‌کرده است . ترجمه اشعار خیام نیز از این جمله‌است و ظاهرا این ترجمه نیز نزدیك بترجمه‌ایست که فیتز جرالد کرده است با این تفاوت که ترجمه‌او یك ترجمه رمانتیك‌تازه است درحالی که‌ترجمه فیتز جرالد یك ترجمه‌ثابت زمان ویکتورین است .

آنچه‌که باعث‌ناراحتی صاحبنظران قرار گرفته اینستکه گریوز ترجمه رباعیات خیام محمدعلی شاه‌راترجمه اصل وحقیقی می‌پنداردوبدین ترتیب کوشش های فیتز جرالد را بعنوان یك سخن جعلی و خیالی تصور دوران ویکتورین بی‌ارزش میداند .

ما در این زمینه تحقیقات بیشتری خواهیم کرد و بهر حال این بحث را ادامه خواهیم داد .

● تکذیب کرد

بدنبال چاپ این مقاله در هفته نامه سندی‌تایمز رابرت‌گویوز طی نامه جوابیه‌ای . این مطالب راکه نسخه رباعیات خیام محمدعلی شاه مورد رسیدگی‌وتائیدمحققان اروپائی واقع‌شده تکذیب کرد . وی گفت اظهارنظر وادعاهای آقای ساتون نیز بی‌پایه است . رابرت گریوز همچنین این‌شایعه را که‌از طرف سفیر ایران درلندن گزارشی در این مورد بدولت ایران تسلیم شده تکذیب نمود و گفت برای بوجود آوردن جنجال‌وشایعه‌باید به‌انگیزه های دیگری متوسل شد .

نویسنده وشرق‌شناس انگلیسی که مدعی مستند بودن نسخه خیام محمدعلی شاه است مینویسد : «آیا منظور از جنجالی که بر سر رباعیات خیام محمدعلی شاه برپا شده اینست که شك وتردیدی را که نسبت به‌نسخه رباعیات خیامی که در دانشگاه کمبریج وجود دارد ومورد تصدیق آقای مجتبی مینوی استاد دانشگاه تهران قرار گرفته برطرف سازند ؟ آقای مینوی‌معتقد است که بعضی از اشعار دراین نسخه کمبریج مربوط‌به زمانی‌است که اساسا شاعر درآن زمان‌متولد نشده بود !

*** مدعی نیستند**

رابرت گریوز ادامه میدهد هیچ یك ازاعضای خانواده محمدعلی‌شاه برخلاف آنچه شایع شده مدعی نیستند که در نسخه مورد تصرف آنان بنام «جانفشان» مصرع هائی موجود است که‌در پنجاه‌نسخه دیگر خیام وجود ندارد ، ولی خانواده محمدعلی‌شاه میگویند چون صوفی می‌باشند بهتر از محققین غیرصوفی میتوانند اظهارنظر نمایند محمدعلی شاه معتقد است که خیام صوفی‌بوده ولی اکثر مخالفان‌معتقدند که‌اساسا چنین ادعائی صحیح نیست . رابرت گریوز پیش‌بینی میکند که مدارك و مطالب ونسخ مهمی که بزودی توسط محمدعلی‌شاه و همکاران صوفی اوازبایگانی خانواده‌ئی‌موجود در افغانستان انتشار می‌یابد ، نظر محققان ایران رادر باره خیام و رباعیات او تغییر خواهد داد .

محمدعلی شاه مدعی است که نسخه خیام او و مدارکی که دارد برای مدت یکهزارسال درتصرف خانواده وی بوده است. ضمنا محمدعلیشاه ادعا کرد که در ارتش افغانستان دارای درجه ژنرالی بوده است .

*** پیشنهاد جدید**

کوشش هائی‌که‌برای‌تائید ادعاهای محمدعلی شاه صورت گرفت بدون

هنر امروز

افتخار بر شما

فردا

برای ۲۱ سالی که گذشت

هنوز قلب مردی‌سیاهپوست در دل بیماری سفید پوست می‌تپد که گلوله یك سفید قلب دکتر «لوتر کینك» را سوراخ نمود

از : ابراهیم صهبا

پاداش سیاه

«سیاه» کرد «دل» خویش را نثار «سفید»
بجسم مرده‌اش از لطف جان تازه دمید
ولی « سفید » بپاداش آن نکوکاری
تن «سیاه» نشان کرد و قلب او بدرید
ز دیده اشك روان سازد و زدل خوناب
هرآنکه از ره انصاف ایندو را سنجید
« ببین تفاوت ره از کجاست تا بکجا »
دل از دو رنگی نوع بشر شود نومید !
«سیاه» بهره از این بیشتر چه‌میخواهد ؟
که داد قلب صفا پرور و گلوله خرید
گلوله‌ای‌که بر افروخت آتشی جانسوز
که شعله اش به تمام جهان زبانه‌کشید

نیازمندیهای شما
تلفنهای ۳۱۵۳۳ و ۳۰۰۱۱

خرید و فروش اثاثیه

خرید
فرش کیهان تلفن ۷۶۳۷۷۶
انواع قالی وقالیچه کهنه‌ونو
مخصوصا قالی‌های سنگین‌قیمت راخریداریم‌بهتر است‌برای‌معاملات هرنوع فرش‌باسازمان فرش کیهان تماس‌بگیرید چون‌مشاورین‌مامجانا در اختیار شما خواهندبود.
✪*✪
فرش رضوی تلفن ۷۶۴۸۰۰
خیابان روزولت میدان ۲۵شهریور خریدار فرشهای نوو کهنه صادراتی تحت نظر کارشناس مطلع باقیمت منصفانه می‌باشد موقع خرید و فروش باتلفن ۷۶۴۸۰۰ مکالمه فرمائید . ۱_۲۶ آ_۷۰
✪*✪
بازرگانی ایران فرش تلفن ۵۸۱۰۷۰ و ۵۸۱۵۵۸
باسابقه ترین خریدارلوازم دست دوم منزل هرنوع‌قالی‌و قالیچه کهنه ونوجهت صادرات‌یخچال‌برقی ونفتی تلویزیون اجاق‌گاز ، مبلمان و اشیاء قدیمی عتیقه‌جات که قصد فروش داشته باشید بنحو احسن‌و بدلخواه شمابایك تلفن اطلاع دهید کارشناسان مجرب ما در اسرع وقت خدمت رسیده واشیاء مورد فروش شمارا خریداری مینمایند خیابان مولوی مقابل ساعت مشیر-السلطنه ۱_۴ آ۱۰۶
✪*✪
فروشگاه‌حاجیان‌تلفن۳۸۸۳۸
قالی و قالیچه کهنه و نو شمارا جهت صادرات‌در منزل‌نقدا خریدار است همچنین یخچال - تلویزیون وسایر لوازم منزل - کارکنان این فروشگاه باوسیله مجهزی که در اختیار دارند بدون وقفه در محل اجناس راعادلانه‌خریداری مینمایند انتهای امیر کبیر آ_۱۱۳
✪*✪
فرش گلشن تلفنهای ۶۲۱۴۱۵ و ۶۲۱۴۲۱
انواع فرش های نواز تمام‌شهرستان های ایران موجود می‌باشد و قیمت یك کلام در ضمن فرش کهنه خریداریم .
✪*✪
قیمت یك کلام
شرکت فرش کاشانی
مرغوبترین فرشهای ایران رابا دلپذیرترین نقشها تقدیم میدارد.
در نمایشگاه و فروشگاه فرش کاشانی
قیمت یك کلام است
فرشهای کهنه خریداری میشود. خیابان پهلوی بین تخت طاووس‌و عباس آبادپلاك۵۳۱ تلفن۶۲۶۵۱۰
✪*✪
فروشگاه خالقی
تلفنهای۳۰۳۰۸۰و۳۰۳۰۹۰
فرش کهنه ونو ، یخچال ، تلویزیون ولوازم منزل شمارا خریداریم
✪*✪
فروشگاه نیك
تلفنهای ۷۶۰۱۴۳و ۷۵۷۵۴۶
منصف‌ترین خریدار فرش ، یخچال تلویزیون و سایر لوازم منزل ۱_۲۶ آ_۳۷
✪*✪
فروشگاه و نمایشگاه آسیا
یخچال ، تلویزیون ، اجاق گاز وفرش عادلانه‌خریداریم‌شاه‌چهارراه پیروز تلفن ۶۱۲۸۳۲ ۱_۲۶ آ_۶۳
✪*✪
فروشگاه کالای مرکزی
تلفن ۶۵۰۵۷
خرید یخچال ، تلویزیون ،فرش ، اجاق گاز و سایر لوازم منزل .
✪*✪
فروشگاه‌آرمان‌تلفن۶۹۶۲۳
بهترین خریدار تلویزیون ،فرش، چراغ گاز و هر نوع یخچال نفتی ۱_۲۶ آ_۷۴
✪*✪
فروشگاه سعید ـ سرچشمه
خریدار اثاث خانگی و فرشهای سنگین قیمت تلفن ۳۸۶۶۷ ۲۳۳۷۶
✪*✪
ژاله فروشگاه ثابت
خریدار اجناس دست دوم ۷۱۹۰۱ ۱_۲۰ آ_۳۹۷۹

فروش
بدون پیش قسط
رادیوگرام مبله
استامبول ساختمان پلاسکو طبقه پائین ایران صنعت تلفن ۳۰۳۶۰۲ ۱_۲۶ آ_۸۱

تعمیرات

تعمیرگاه تلویزیون الکترون تلفن ۷۶۳۶۸۲
آماده برای نصب کنورتور جهت فرستنده دولتی و آموزش وپرورش روی هر نوع تلویزیون و تعمیر تلویزیون آر،سی،آ، شاوب‌لورنس تلفونکن ، سییرا ،فیلیپس وسایر مارکها باسرویس مجهز سیار در منازل بویژه شمیرانات ۱_۱۵ آ_۷۱
✪*✪
یگانه تعمیرگاه مجهز R.C.A.
شرکت تلویزیون سرویس ایران تکنیك
تعمیر تلویزیون‌های فیلیپس ، شاوب‌لورنس ، تلفونکن ، زیمنس، سییرا ،وستینگهاوس ،ملاپونکت، دمونت و سایر مارکها و نصب کنورتور اتوماتیك خارجی جهت تلویزیون‌های نامبرده با سمانت نامه و سرویس مجهز سیار تلفنهای ۶۹۵۱۴و ۴۲۷۳۳
✪*✪
شرکت سهامی رادیو تلویزیون ایران
جهت‌نصب کنورتورو تعمیر تلویزیون های R.T.A—R.C.A که تحت‌نظر متخصصین کارآزموده‌انجام میگیرد و به‌تعمیرگاه خودتان‌بشماره های ۹۰۳۱۹و ۹۰۳۲۰ , ۹۰۳۲۱ مراجعه نمائید .
✪*✪
توجه فرمائید
تلویزیون سرویس
باطلاع دارندگان انواع تلویزیون میرساند تعمیر تلویزیون را با نازلترین قیمت و نصب کنورتور را با ۹۰ تومان‌و ضمانتنامه کتبی قبول مینماید تلفن ۴۸۵۳۳ ۱_۳۰ آ_۱۲۶
✪*✪
سرویس تلویزیون گارانتی
تعمیر تلویزیونهای سییر .R.C.A ادا، جنرال الکتریك ، تلفونکن و نصب کنورتور در تمام نقاط تهران بویژه شمیرانات تلفن ۶۲۸۳۷۱
✪*✪
تعمیرگاه لباسشوئی‌برقی آلکسی تلفن ۷۵۰۴۸
۱_۱۶ آ_۴۰۱۲
✪*✪
تعمیرگاه یخچال اردشیر
تعمیر انواع یخچال ۷۳۳۶۰ ۱_۲۶ آ_۲۹
✪*✪
نصب کنورتور
تعمیر انواع تلویزیون ، رادیو گرام ، درمنزل شما فقط بایك‌تلفن
۶۱۳۷۶۰
۱_۱۰ آ_۱۰۴

شستشوی مبل و فرش

شستشوی مبل و فرش‌کلین
سرویس مهر مبتکر ،پیشرو
جهت شستشوی مبل و فرش در جای خود با مواد آزمایش شده و دستگاه منحصر بفرد فقطبه کلین سرویس اطمینان داشته باشیدتلفن ۹۵۲۰۴۶ ۱_۳۰ آ_۱۰۳
✪*✪
شستشوی مبل‌وفرش ادیب
مبل ، فرش ، تشکهای ماشین‌در جای‌خود تمیز مینمایدتلفن ۹۵۲۴۵۴ ۱_۲۶ آ_۲
✪*✪
شستشوی مبل‌وفرش‌ساحل
نظافت مبلمان‌وپلیش‌وسیله دستگاه برقی در جای خود تلفن ۹۱۵۶۵ ۱_۳ آ_۲۶

نمایشگاههای مبل

پیراهن مبل ۳۹۵۰۰
تعویض پارچه مبل ۳۹۵۰۰ پرده‌دوزی شهرزاد ۳۹۵۰۰ ۱_۲۶ آ_۳۹۸۷
✪*✪
پرده دوزی‌ارجمند ۳۷۳۷۰
۱_۲۶ آ_۳۹۷۸

گم شده

چك شماره ۱۰۷۳۰۵
۲۵ر۱ر۴۷ بانك‌ایران‌وخاورمیانه شعبه کریم‌خان زند بنام‌باقراحمدی بمبلغ ده هزار ریال مفقود گردیده از درجه اعتبار ساقط است . آ_۱۷۳۳
✪*✪
لیسانس داروسازی
دوشیزه‌ای باپروانه موقت آماده کار است براهنمای شماره ۱۹ اطلاعات مراجعه فرمائید . آ_۱۸۷۵

معاملات املاک و مستغلات و اتومبیل

فروش
یکباب خانه نوساز
در خیابان باب همایون بفروش میرسد تلفن ۳۰۳۹۳۸ آ_۱۷۵۱

دوطبقه مجزا
شخصی ساز و مدرن
بگواهی خود شما
هر طبقه شش اطاق و لوازم مربوطه با شوفاژ ،کولر و تلفن بمساحت ۳۶۰ متر واقع در اوایل عباس‌آباد از خیابان شمیران‌بقیمت ۳۴۰ هزار تومان برای توضیحات بیشتر و مذاکره بتلفن ۳۰۵۳۴۹ رجوع فرمائید . ۱_۳ آ_۱۷۲۱
✪*✪
جالب واوکازیون
بدقت مطالعه فرمائید
در تقاطع خیابان پهلوی وآریامهر (برمیدان) مستقل پنج طبقه لوکس شخصی ساز هر طبقه پنج اطاق‌و کلیه لوازم مربوطه با شوفاژ - سانترال و تلفن بعلت‌مسافرت‌مالك بفروش میرسد برای توضیحات بیشترو مذاکره به تلفن ۳۰۵۳۴۹ مراجعه فرمائید . ۱_۲ آ_۱۷۲۳
✪*✪
خیابان روزولت
۲ دستگاه خانه شخصی سازو یك دستگاه ساختمان مستغلاتی و چند قطعه زمین بفروش میرسد تلفن ۷۵۶۰۹۹

خریداری میشود

بورس اراضی جنت‌آباد
باغ فیض، حاجی‌آباد، کن وهاشمی جاده کرج ،جاده قزوین ،یافت‌آباد وحومه آژانس نوین ۶۱۱۷۷۱ ۱_۲۶ آ_۶۵
✪*✪
دفترپارس خریدارزمین
وخانه‌های ویلائی و مستغلات در عباس آباد و شمیرانات ۷۶۱۵۵۸ ۱_۲۶ آ_۳۹۹۳
✪*✪
خریدوفروش‌اراضی نارمك تهران پارس- دردشت
بازرگانی امیمی _تلفن۷۹۰۰۹۰ ۱_۳۰ آ_۳۹
✪*✪
اراضی یوسف آباد
خریداریم دفتر سلامت ۶۲۰۷۹۳ ۱_۲۵ آ_۵
✪*✪
بورس‌اراضی جنت‌آباد
حسن آباد ـباغ فیض‌پونك کاظم آباد ، سازمان برنامه خریداریم تلفن ۹۵۲۷۱۰ ۱_۲۰ آ_۳۱
✪*✪
پهلوی دره‌قشلاق داودیه
دروس ، مبارك آباد ۷۷۴۷۷ ۱ـع۲ آ_۴
✪*✪
اراضی نارمك را خریداریم
املاك حقیقت تلفن ۷۹۳۵۷۳ ۱_۲۴ آ_۹۴
✪*✪
خریدار فوری خانه‌مستغلات
زمین و تلفن در شهروشمیرانات تلفن ۴۵۰۵۷ ۱_۱۰ آ_۱۰۰
✪*✪
بنگاه‌کوشان۳۹۷۸۴ خریدار
ویلا خانه زمین در شهروشمیران ۱_۱۰ آ_۲۶۷۸
✪*✪
دفتر براتی شمیران
خیابان‌پهلوی‌باغ فردوس ۸۵۲۵۴۶ ۱_۲۶ آ_۱۲۲
✪*✪
دفتر دادوستد ۷۵۶۰۹۹
خریدوفروش خانه زمین مستغلات ۱_۲۴ آ_۱۲۱
✪*✪
برای اجاره فوری خانه
و آپارتمانتان فقط کافی است با تلفن ۴۵۰۵۷ تماس بگیرید . ۱_۱۰ آ_۱۰۱
✪*✪
بلوار الیزابت اول خیابان
۲۱آذر طبقه پائین ساختمان‌شماره ۱۱۰ سالن دواطاق خواب ـسرویس مدرن رجوع‌شود به همان‌ساختمان تلفن ۴۰۶۷۱ ۱_۲ آ_۱۱۱
✪*✪
دو دستگاه آپارتمان
چهار اطاقه و سه اطاقه‌درخیابان شاه نزدیك سینما نیاگارا پاساژ علوی برای اجاره موجود است‌تلفن ۶۱۱۲۵۵ ۱_۳ آ_۱۱۶

اجاره داده میشود

آپارتمان مدرن
عباس‌آباد شمالی تلفن۷۷۲۷۵۰ آ_۱۹۱۵

شاهرضا پل‌چوبی‌خیابان گرامی ساختمان‌مهندسی‌ه‌و۳اطاقه ۷۵۵۷۱۲

اجاره میشود

تلفن ۴۰۰۰۰و ۶۰۰۰۰
مخصوص اجاره منازل بخارجیان ۱_۲۶ آ_۷۳
✪*✪
سالن سرپوشیده
حداقل چهل متر باآب و برق سه فاز مورد نیاز میباشد به تلفن ۵۵۲۸۸ مراجعه فرمائید . ۱_۳ آ_۱۷۸۷

واگذار میشود

یکدفتر تجارتی شامل
دو اتاق بزرك قسمت بندی شده‌با تلفن ، بادبزن سقفی و کولر و بخاری و میز و غیره واقع‌درخیابان لاله‌زار ، سرای ابهری واگذارمی شود به تلفن ۳۰۳۶۲۱ مراجعه فرمائید . ۱_۳ آ_۲۸۳۸

فروش اتومبیل

اتومبیل پیکان ۲۸۲۸۱
فروشگاه اتومبیل پرویز خیابان‌ری میدانشاه ۲۸۲۸۱و ۲۹۵۴۸ ۱_۳۰ آ_۳۵
✪*✪
انواع فولکس واگنهای نورا
ازشرکت سهامی عباد حیادن امیر کبیر خیابان‌ملت‌تلفن‌های ۳۰۴۱۸۱ و۳۰۴۴۷۲ خریداری نمائید . ۱_۲۶ آ_۳۹۱
✪*✪
رامبلر کلاسیك مدل ۶۳
باتمام وسائل بفروش میرسد تلفن ۳۲۵۲۰ ۱_۳ آ_۱۶۴۷
✪*✪
یکدستگاه‌شورلت‌آمبولانسی
پانل بفروش میرسد تلفن۳۰۴۸۰۳ ۱_۳ آ_۲۵۸۰
✪*✪
اتومبیل روور
مدل۳لیتر- لیموزین - فرمان هیدرولیك - ترمز هیدرولیك - تلفن ۶۲۷۶۰ [illegible]

معاملات پول

برای اطمینان بیشتر
وجه سهم پول شرطی‌خود را بدفتر سام اطلاع دهید ۷۶۲۶۵۹ ۱_۳۰ آ_۵۳
✪*✪
چك های برگشتی
را نقدا خریداریم ۶۵۴۶۴
✪*✪
پول‌تومانی ۲ شاهی ۷۳۵۴۱
✪*✪
پول‌تومانی ۲شاهی۶۲۸۰۹۰
۱_۲۶ آ_۳۹۹۲
✪*✪
از یك میلیون ریال ببالا پول موجودپاکپور ۲۲۷۲۹و ۶۲۷۶۹۷ ۱_۲۰ آ_۷
✪*✪
پول شرطی‌موجود است
تلفن۳۹۰۶۷و ۳۶۸۸۵ مراجعه‌نمائید ۱_۲۰ آ_۸

قبوض

قبوض اصلاحات ارضی بیواسطه خریداریم‌پاکپور ۲۲۷۲۹و۶۲۷۶۹۷ ۱_۲۰ آ_۶
✪*✪
قبوض قالی وقالیچه بانك
کارگشائی رانقداخریداریم۴۵۰۵۷ ۱_۱۰ آ_۱۰۲

برای ساختمان شما

رفع گرفتگی لوله ساختمان
در ۲ دقیقه سازمان تراکم
تلفن ۸۸۱۶۸۱

کلیه کارهای تعمیرات
و نوسازی ساختمان بطور نقد و اقساط انجامیشود تلفن۳۱۸۶۹ ۱_۲۶ آ_۱۲۳

لوله بازکنی فاضل آب
بوسیله دستگاه تراکمها
تلفن ۷۶۳۲۸۶

کولر
کارگاه فنی طاهری
نصب و تعمیر کولر و کانال کشی ساختمان باتضمین تلفن ۷۶۵۲۶۴ ۱_۳۰ آ_۸۹

سازمانهای فنی و فرهنگی

سالن رقص روزیتا
رقصهای مدرن رابا کم ترین‌قیمت و کوتاهترین مدت کنتراتی و خصوصی زیر نظر مادموازل‌روزیتا بیاموزید نادری بین قوام‌السلطنه ، یوسف‌آباد کانون هنر تلفن۶۵۷۴۷
✪*✪
باسی تومان
فقط باسی تومان شهریه‌یا کنتراتی ماشین نویسی فارسی و انگلیسی را یاد گرفته و بکار مشغول شوید کارو آموزش تلفن ۴۹۴۹۴ ۱_۲۰ آ_۲۳
✪*✪
تخفیف فوق العاده
آموزشگاه خیاطی‌طلوع‌جهان وآموزشگاه آرایش همایون
جهت دوره‌جدیدهنرجو میپذیرند درهردو آموزشگاه بخانم های فرهنگی تخفیف مخصوص داده‌می-شود .
خیابان سلسبیل (رودکی) چهار راه بوستان سعدی تلفن ۹۲۷۸۴ ۱_۱۰ آ_۹۶
***
آموزشگاه خیاطی فیروزی
برای دوره‌جدیدتااول اردیبهشت ماه ثبت‌نام مینماید ـ انتهای فیشر آباد خیابان نادرشاه پلاك ۵۵ تلفن ۶۲۱۱۹۸ ۱_۱۰ آ_۹۷

تدریس خصوصی

انگلیسی خصوصی۶۲۹۵۱۷
۱_۲۰ آ_۶۶
✪*✪
ریاضیات توسط، دانشجوی
پلی‌تکنیك باسابقه تدریس در آموزشگاه و دبیرستانها تلفن‌ظهر ها ۴۶۷۲۵ ۱_۲ آ_۱۶۴۵
✪*✪
ریاضیات دانشگاه
و کلیه دروس دبیرستان‌وسیله لیسانس ریاضی و دانشجو۶۲۲۷۷۰ ۱_۲ آ_۱۶۵۹
✪*✪
ریاضیات ـ فیزیك و شیمی
توسط دانشجو تلفن شبها از ساعت ۷ ببعد ۴۴۰۸۴ ـ قانع آ_۱۸۸۹

متفرقه

بورس‌لاسیك
۲۰×۹۰۰
گودریچ جنرال
خیابان امیرکبیرمقابل‌شرکت ایران‌پیما فروشگاه رضا- تهرانی تلفن ۳۵۹۹۲
۱_۱۰ آ_۱۱۲

برای خرید
جوراب واریس نایلون
بدون‌درزوسایرانواع‌ان به نمایندگی دکتر شول خیابان فردوسی چهارراه اسلامبول مراجعه فرمائید

تانکر سازی لوپ
تانکر ۵۰۰تا ۵۰۰۰۰ لیترموجود سفارشات لغایت۴۸ ساعت تحویل میگردد خیابان‌قزوین سه‌راه آذری ۹۴۴۱۴ ۱_۲۶ آ_۳۹۸۹
✪*✪
لوازم یدکی موتورهای
زمینی‌ینباخ Jenbach
ودیز لجوشکاری سیار رسید تاسیسات نوین تلفن ۳۰۴۳۱۰ خیابان فردوسی پاساژ فردوسی تهران ۱_۵۱ آ_۶۴۱۱۶
✪*✪
تلویزیون مبله فیلیپس
ساخت آلمان کاملانوبفروش میرسد تلفن ۹۵۴۳۷۹ آ_۱۹۱۱
✪*✪
تعمیر تلفن و نصب قلك
۲ و ۳ ریالی تلفن ۵۰۰۰۰ ۱_۲۶ آ_۱۲۷
✪*✪
اشعار دلنشینی جهت
آگهی های تجارتی طبق سلیقه و مطلوب خواستاران محترم در عرض ۴۸ ساعت پس از دریافت تقاضای کتبی یاشفاهی اماده و برای مشتریان تحویل میگردد .
آدرس ، نارمك خیابان ۸۰شرقی پلاك ۶۸ دوزندگی خوشرو آ_۱۹۰۵
✪*✪
تلفن : ۷۶۵۴۵۲
در ساعات مختلف اداری قیمت‌های دقیق انواع مصالح و کالا های ساختمانی ، صنعتی و فنی رامجانا بعرض شما خواهد رساند . ۱_۲ آ_۲۸۴۴

رفع گرفتگی برنوع لوله ساختمانی
بادستگاه تراکم هوا- تلفن ۷۸۷۲۷

راهنمای پزشکی اطلاعات

بیماریهای آمیزشی مجاری ادرار
دکتر محمدرضا مسدد
دیپلمه آمریکا دروازه دولت۳۴۳۸۹
✪*✪
بیماریهای‌آمیزشی‌مجاری‌ادرار
میدان بهارستان خیابان‌صفی‌علیشاه
دکتر یحیی صدری
✪*✪
ترك تریاك و هروئین
دکتر اسلامدوست حشمت‌الدوله چهارراه گلشن۴۸۳۲۳ و۶۱۳۰۶۷
✪*✪
بیماریهای‌آمیزشی‌مجاری‌ادرار
دکتر معانی خیابان فردوسی
مقابل‌بانك ملی پس‌انداز
✪*✪
دکتر رحمت‌اله سمیعی
متخصص و دیپلمه ناسیونال بیماریهای پوست و آمیزشی از دانشگاه پاریس‌پذیرائی ۴تا۸ بعد از ظهر تخت‌جمشیدجنب چهارراه‌بهار
✪*✪
دکترگرجی ۳۴۳۸۹متخصص
بیماریهای خون و انواع کم‌خونیها دانشگاه پاریس دروازه دولت
✪*✪
دکترنبوی متخصص چشم
خیابان پهلوی پائین چهارراه‌شاه کوچه ملك ۲تاه‌بعد ازظهر ها
✪*✪
بیماریهای آمیزشی مجاری‌ادرار
دکتر احتیاطی دیپلمه‌ازامریکا سه چهار راه پهلوی تلفن۶۸۴۸۷
✪*✪
دکتر فربوش تلفن ۴۸۵۵۵
داخلی ، پوست ، مقاربتی ،گواهی نامه از پاریس. امیریه اول‌منیریه
✪*✪
دکتر عباس جناب‌زاده
امراض مقاربتی و مجاری ادرار خیابان منوچهری مقابل‌ژاندارك .
✪*✪
دکتر دانشگر
امراض مقاربتی و مجاری ادرار سه مقابل پستخانه تلفن۳۰۲۴۱۶
✪*✪
بیماریهای‌معده ، کبد ،روده
بواسیر بدون‌عمل‌جراحی‌دکتررفیعی متخصص از دانشگاه پاریس جامی ول کوچه پاریس ۴۸۱۸۹
✪*✪
بواسیر بدون جراحی ، فیستول، فیسور با متد موثر دکتر نیك‌نژاد گرگان جنوبی گرامی عصرها .
✪*✪
دکتر پولوسا ۴۶۵۸۹
بیماری های آمیزشی و مجاری ادرار خیابان فردوسی‌شمالی کوچه صادق
✪*✪
ترك تریاك و هروئین
دکتر صفائی با ۲۹ سال سابقه ومتدجدید بستری وسرپائی سعدی شمالی‌جنب‌بانك‌بیمه تلفن۳۰۴۱۵۳
✪*✪
دکتر مظهری
داخلی ـ رماتیسیم ـالرژی
شمال پارك ساعی تلفن ۶۲۰۲۷۹
✪*✪
معالجه فلج باروش‌هموپاتیك
منحصر بفرددرایران دکتربهره‌مند سعدی کوچه شمالی بیمه تلفن ۳۰۱۱۷ و ۸۶۳۲۸
✪*✪
دکتر محمدعلی صدیقی
داخلی پوست آمیزشی ترك‌هروئین تریاك الکل شاه چهار راه‌فروردین پذیرائی صبح وعصرتلفن ۴۶۵۲۶
✪*✪
دکتر قیصر تلفن ۷۶۵۶۱۴
متخصص فیزیوتراپی از کپنهاك درمان فلج ها درد های عصبی ، عضلانی و رماتیسم ، سیاتیك ، تخت جمشید چهار راه بهار، کوچه آفتاب
✪*✪
دکترسیدمحمدکاظم‌طباطبائی
تجریش متخصص واستادیاربیماری های داخلی ، میدان سرپل اول مقصودبك تلفن ۸۵۳۵۶

داروخانه‌ها

داروخانه شبانه روزی تخت جمشید
درتمام ساعات شبانه روز در خدمت شما است تلفن ۶۸۱۰۱و ۶۷۸۲۳
✪*✪
داروخانه شبانه روزی‌پارس
جاده پهلوی‌ـشمال پارك ساعی‌تلفن ۶۲۰۲۷۹و ۶۲۹۴۹۱
✪*✪
داروخانه مهران‌تلفن۹۰۴۰۷
شیروخورشید چهار راه استخر
✪*✪
داروخانه شبانه‌روزی‌بنزامین
تهران نوایستگاه پل‌تلفن۷۹۲۰۳۰

برنامه سینماها

● **آنژلیك** ـ رنگی- ربرت‌حسین- میشل مرسیه
گلدیس (۶۲۸۷۱۳) ۳ر۳۰ ـ ۵ر۳۰ ـ ۷ر۴۵ ـ ۹ر۴۵ بزبان‌فرانسه ماژستیك (۶۸۴۶۱) ۱۱ر۱۵ ـ ۲ر۴۵ ـ ۴ر۴۵ ـ ۶ر۴۵ ـ ۹

● **برای پیروزی** ـ رنگی ـ سینه‌راما ـهنری‌فاندا
آتلانتیك (۶۲۷۱۷۱) ۱۱ـ ۳ـ ۶ر۱۵ ـ ۹ر۳۰

● **بازهم عشق بورزیم**- رنگی- راج شری- ششی کاپور
اروپا (۳۰۳۱۷۹) میامی (۷۴۳۲۹) المپیا (۹۱۷۹۶) ۱۱ ـ ۱ر۳۰ ـ ۴ ـ ۶ر۳۰ ـ ۹ تیسفون (۹۳۸۸۲) ستاره (۵۸۷۲۱) ۱۰ ـ ۱۲ر۳۰ ـ ۳ ـ ۵ر۳۰ ـ ۸ ناتالی (۹۰۴۵۳۴) همای (۶۹۶۶۴) پرسپولیس (۵۸۱۰۸۳) سیلوانا (۳۳۷۷۷) ۱۰ر۳۰ ـ ۱ ـ ۳ر۳۰ ـ ۶ ـ ۸ر۳۰ آسیا (۴۲۹۰۹) پلازا (۴۴۲۵۵) ری (۲۲۵۷۸) ۱۱ر۳۰ ـ ۲ ـ ۴ر۳۰ ـ ۷ ـ ۹ر۳۰

● **جدال‌بزرك** ـ سینماسکوپ ـ رنگی- پول برینر-
ریولی (۷۵۷۷۷۷) پولیدور (۶۴۵۸۵) ۱۱ر۱۵ ـ ۳ر۳۰ ـ ۵ر۳۰ ـ ۷ر۳۰ ـ ۹ر۳۰ رکس (۳۵۲۹۳) سعدی (۳۶۴۶۸) ۱۰ر۳۰ ـ ۲ر۳۰ ـ ۴ر۳۰ ـ ۶ر۳۰ ـ ۸ر۳۰ کاپری (۴۸۴۰۱) ۱۱ ـ ۳ ـ ۵ ـ ۷ ـ ۹

● **خرابکاران** ـ رنگی- پاناویژن ـ دین‌مارتین
سانترال (۴۸۶۸۶) ۱۱ر۱۵ ـ ۳ر۱۵ ـ ۵ر۱۵ ـ ۷ر۱۵ ـ ۹ر۱۵ امپایر (۶۲۳۹۴۲) ۱۱ر۳۰ ـ ۳ر۳۰ ـ ۵ر۳۰ ـ ۷ر۳۰ ـ ۹ر۳۰ تاج (۳۳۰۶۴) ۱۰ر۱۵ ـ ۱۲ر۱۵ ـ ۲ر۱۵ ـ ۴ر۱۵ ـ ۶ر۱۵ ـ ۸ر۱۵ ـ ۱۰ر۳۰ متروپل (۳۹۴۱۰) ۱۰ر۳۰ ـ ۲ر۳۰ ـ ۴ر۳۰ ـ ۶ر۳۰ ـ ۸ر۳۰

● **دورازاجتماع خشمگین**- رنگی- ۷۰ میلیمتری ـ
پارامونت (۴۸۳۲۱) ۱۰ر۴۵ ـ ۲ر۴۵ ـ ۶ ـ ۹ر۱۵

● **دکترفاستاس** ـ رنگی- الیزابت تیلور- ریچاردبرتون
سینه‌موند (۴۸۳۲۲) ۱۱ر۱۵ ـ ۳ر۳۰ ـ ۵ر۳۰ ـ ۷ر۳۰ ـ ۹ر۳۰

● **دره‌گناه** ـ رنگی- باربارا پارکینز- سوزان هیوارد
دیاموند (۶۲۸۴۰۰) ۱۱ ـ ۳ ـ ۵ر۳۰ ـ ۷ر۴۵ ـ ۱۰

● **ستیز باسلحه** ـپاناویژن‌ـرنگی‌ـگلن‌فوردـآرتور کندی
رادیوسیتی (۴۳۳۲۰) ۱۱ر۱۵ ـ ۳ر۳۰ ـ ۵ر۳۰ ـ ۷ر۳۰ ـ ۹ر۳۰ نیاگارا (۶۵۳۰۷) ۱۱ ـ ۳ ـ ۵ ـ ۷ ـ ۹ر۱۵ ب.ب (۶۹۶۴۱) ۱۰ر۱۵ ـ ۲ ـ ۴ ـ ۶ ـ ۸ ـ ۱۰ ادئون (۳۸۱۱۸) آستارا (۸۴۰۲۲) ۱۰ر۳۰ ـ ۲ر۳۰ ـ ۴ر۳۰ ـ ۶ر۳۰ ـ ۸ر۳۰

● **مرد دوچهره** ـ بوتیمار- بیك‌ایمانوردی- فرانك
اونیورسال (۶۶۹۵۳) پاسیفیك (۷۳۳۱۱) ۱۱ ـ ۳ ـ ۵ ـ ۷ر۱۵ ـ ۹ر۳۰ ایران (۳۶۳۵۴) تهران (۳۸۱۶۵) نپتون (۷۶۰۱۳۶) مونت‌کارلو (۷۹۷۴۱) ۱۰ر۳۰ ـ ۲ر۳۰ ـ ۴ر۳۰ ـ ۶ر۳۰ ـ ۸ر۳۰ ژاله (۳۰۴۱۲۰) الوند (۵۵۵۳۸) لیدو ۱۰ ـ ۱۲ ـ ۲ ـ ۴ ـ ۶ ـ ۸ پاسارگاد (۷۹۲۷۸۲) ۹ ـ ۱۱ ـ ۱ ـ ۳ ـ ۵ ـ ۷ ـ ۹

● **ملاقات درچین**- رنگی- ژان‌پل‌بلموندوـاورسولاآندرس
مولن‌روژ (۷۲۹۲۹) ۱۱ ـ ۳ر۳۰ ـ ۵ر۳۰ ـ ۷ر۳۰ ـ ۹ر۳۰ مهتاب (۴۷۷۷۷) ۱۰ر۳۰ ـ ۳ ـ ۵ ـ ۷ ـ ۹ دیانا (۴۷۳۶۵) ۱۰ ـ ۱۲ ـ ۲ ـ ۴ ـ ۶ ـ ۸ ـ ۱۰ اسکار (۹۵۰۸۹۸) ۱۰ ـ ۲ر۳۰ ـ ۴ر۳۰ ـ ۶ر۳۰ ـ ۸ر۳۰ برلیان (۳۳۵۳۵) ۱۰ ـ ۱۲ ـ ۲ ـ ۴ ـ ۶ ـ ۸ زهره (۳۰۴۸۰۸) ۹ر۳۰ ـ ۱۱ر۳۰ ـ ۱ر۳۰ ـ ۳ر۳۰ ـ ۵ر۳۰ ـ ۷ر۳۰ ـ کریستال (۳۷۶۷۵) ۱۰ر۳۰ ـ ۲ر۳۰ ـ ۴ر۳۰ ـ ۶ر۳۰ ـ ۸ر۳۰

● **ساعت ۲۵** ـ رنگی- آنتونی‌کوئین- ویرنالیزی
تخت‌جمشید (۴۳۵۵۰) ۲ر۴۵ ـ ۵ ـ ۷ر۱۵ ـ ۹ر۳۰

● **۹ ساعت به راما** ـ رنگی- هورست بوخهولتز
بولوار (۶۰۲۹۲) ۱۱ ـ ۳ ـ ۵ ـ ۷ر۱۵ ـ ۹ر۳۰

● **وسوسه‌گر**- رنگی- الن‌دلون- سنتابرك
گلدن‌سیتی (۶۱۳۲۶۹) ۱۱ر۱۵ ـ ۳ر۳۰ ـ ۵ر۳۰ ـ ۷ر۳۰ ـ ۹ر۳۰

● **هفت تیرکش**- سینماسکوپ ـ رنگی- آنتونی‌گیدرا
حافظ (۳۴۰۷۴) کیهان (۹۲۳۶۰) ۱۰ر۱۵ ـ ۱۲ر۱۵ ـ ۲ر۱۵ ـ ۴ر۱۵ ـ ۶ر۱۵ ـ ۸ر۱۵ سهیلا (۳۶۴۲۴) ۱۰ر۴۵ ـ ۲ر۴۵ ـ ۶ر۴۵ ـ ۸ر۴۵ رویال (۴۹۷۸۵) فردوسی (۳۵۸۹۴) ۱۱ر۱۵ ـ ۳ر۱۵ ـ ۵ر۱۵ ـ ۷ر۱۵ ـ ۹ر۱۵

● **آی باکلاه آی بی‌کلاه** ـ نصیریان ـ جعفری- انتظامی
تالار ۲۵ شهریور (۲۵۴۴۴) ۸بعداز ظهر

● **آتش برفرازتلمارك** ـ سینماسکوپ‌ـرنگی‌ـکرك‌داگلاس
پارك (۳۹۶۳۷) ۹ ـ ۱۱ ـ ۱ ـ ۳ ـ ۵ ـ ۷ ـ ۹

● **جهنم زیرپای من** ـ فردین
مشعل (۳۳۸۲۶) ۱۰ر۳۰ ـ ۲ر۳۰ ـ ۴ر۳۰ ـ ۶ر۳۰ ـ ۸ر۳۰

● **خطرناکتر ازمرد** ـ سینماسکوپ ـ رنگی- الکه زومر
پردیس ۱۰ر۳۰ ـ ۱۲ر۳۰ ـ ۲ر۳۰ ـ ۴ر۳۰ ـ ۶ر۳۰ ـ ۸ر۳۰

● **۱۲ مرد خبیث** ـ رنگی- لی‌ماروین- ارنست‌بورگناین
آریا (۳۹۸۸۴) ۹ ـ ۱۲ ـ ۳ ـ ۶ ـ ۹

● **قماربازسین‌سیناتی**- سینماسکوپ- استیومك‌کوئین
فری (۹۵۳۳۳۶) ۱ ـ ۳ ـ ۵ ـ ۷ ـ ۹

● **کنتس‌هنك‌کنك**- رنگی- سوفیالورن- مارلون‌براندو
کسری (۷۵۶۹۳۹) ۱۱ ـ ۳ ـ ۵ ـ ۷ ـ ۹

● **عربسك ـ عملیات خطرناك**
البرز (۳۰۴۲۵۸) ۸ر۳۰ ـ ۱۲ ـ ۳ر۳۰ ـ ۷ ـ ۱۰ر۳۰

کتابهای مورد نیاز شما

قابل توجه خانواده ها
انتشار کتاب طبی
دردهای پشت‌وگردن مراقبت و پیشگیری از آنها منتشر شدمولف دکتر کیوان گوهر درخشان متخصص‌جراحی ارتوپدی‌استخوان، مفاصل و شکسته‌بندی از مطبوعاتی امیر کبیر ابتیاع فرمائید . ۱_۱۵ آ_۳۳

اطلاعات ۱۳۰۴
صاحب‌امتیازو مدیر مسئول
عباس مسعودی
خیابان خیام ایران چاپ
چاپخانه اطلاعات تلفن۳۰۳۹۶۵
تلفنخانه ۳۰۰۱۱ تا ۳۰۰۱۹

مادام گیرشمن :

پس از ۳۶ سال ایران منزل من است!

زنان

مادام گیرشمن همسر پروفسور گیرشمن رئیس قسمت حفاری فرانسه در ایران ازجمله شخصیتهای برجسته کنگره ایران شناسی و هنر ایران است که اکنون باتفاق پرفسور ـ گیرشمن در مسجد سلیمان زندگی میکند.

مادام گیرشمن فارسی را خوب میداند ولی نه آنقدر که گویای ۳۶ سال زندگی او در ایران باشد. باعینك ظریف و صورت پرچین و چروکش خیلی عجول مینمایاند .در حرکاتش آرامش و ظرافت وجود ندارد ووقتی میخندد سرایا لطف و محبت میشود .پروفسور گیرشمن را آقا خطاب می کند درست مثل یك ایرانی !پیدا کردنش همانقدر آسان است که گم کردنش در کنگره ساده و سهل است .

چنین بنظر میرسد که آنقدر کار دارد و سرش شلوغ است که دائم در تلاش به انجام رساندن کارهاست مادام گیرشمن باخنده مراپذیرفت. مادونفر ایستاده در کنار میز اطلاعات کنگره صحبت کردیم :

صحبت ما از اینجا آغاز شد که من نام کوچك مادام گیرشمن را نمیدانستم و از او پرسیدم اسمتان چیست ؟

مادام گیرشمن باخنده زیبائی گفت: من خانم تانیا گیرشمن هستم وهرگز سنم را فاش نمیکنم !

۳۶ سال است در ایران زندگی میکنم و در این مدت آنچه را که با پرفسور در حفاریها پیدا کرده‌ایم تمیز کرده‌ام . از آنها نقشه تهیه کرده‌ام .برای من ۳۶سال فرصت خوبی بوده است که بازندگی درایران خو بگیرم .

• زن ایرانی

از مادام گیرشمن پرسیدم:شما که ۳۶ سال در ایران بوده‌اید زن ایرانی را چطور میشناسید و او گفت :

زن ایرانی در طبقات بالاتر اجتماع ایران زنی شیك پوش وزیباست من فکر میکنم چشم و موی زن ایرانی د رجهان تك است. . و به یکی از دخترهای میهماندار اشاره‌ای کردو گفت از این چشمها قشنگتر درهیچ جای دنیا پیدا نمیشود.

زنهای ایرانی برای تحصیل و آموختن از مردها جدی‌تر و فعال‌تر هستند و باید خلاصه بگویم زن ایرانی بلندمرتبه‌تر ازمرد درتحصیل است.

یکی از خصوصیات زن ایرانی زرنگی مخصوص بخودش است که در زنان سایر کشورها کمتر دیده میشود و خلاصه تنبل نیست !

• زن روستائی

اما در مقابل زن شهری وزرنگ ایرانی چهره زن دهاتی ایران است که برای بهتر شدن و بهتر عمل کردن تلاش بسیار می کند . انرژی تلف میکند .

من در مسجد سلیمان می‌بینم که زن روستایی باچه زحمتی زندگی میکند در واقع زن دهاتی ایران زودتر درد زندگی را درك میکند چون از همان زمان که دختر ده دوازده‌ساله کوچك و ظریفی است مجبوراست پیت نفت سیاه را بدوش بکشد تا بمنزل ببرد و در آنجا با گل مخلوط کند تابتواند تنور منزل را برای پختن نان آماده سازد و این زندگی زودرس زن روستائی را با درد زندگی زودتر آشنا میکند .

• دندانسازی مادام گیرشمن

مادام گیرشمن در مقابل این سئوال که درچه رشته‌ای تحصیل کرده‌اید ؟ خندید و گفت من در پاریس دندانساز بودم . ۲سال در پاریس دندانسازی کردم ما دوخواهر دندانپزشك بودیم و وقتی مسیو گیرشمن قصد آمدن به ایران و پرداختن به تحقیقات را کرد با او به ایران آمدم . اما این را بگویم اگر فرزند داشتم هرگز وطنم را ترك نمیکردم زندگی سالهای اول درایران برای من بسیار مشکل بود .

ایران امروز را نبینید. ایران واقعا برای من در این ۳۶ سال دو شکل داشته است ایران قدیم و ایران مدرن و من سالهای بسیاری ازعمرم را در آن ایران قدیم گذرانده‌ام.

وقتی به ایران آمدم زنها همه چادر داشتند یادم هست یك روز بدیدن یکی از خانمها رفتم برایه اندرون بردند و گفتند مردی اجازه ندارد به این اندرون بیاید و البته زنها هم از اندرون بیرون نمی‌آمدند وزندگی کردن برای زنی که در سنین جوانی از پاریس شهر آزادی آن زمان دنیا به تهران آمده‌بود با این شکل و وضعیت غیر ممکن بود. من اغلب اوقات در آن زمان مجبور بودم با اسب و شتر به همراه مسیو گیرشمن به این شهر و آن شهر بروم. هتل و میهمانخانه‌ای نبود و من اغلب درخانه کدخداها زندگی میکردم . ولی بتدریج پس از آنکه زندگی باکار برایم توام شد کم کم شوق دیگری جانشین آن نگرانیهای گذشته گردید بطوریکه احساس من امروز اینست که منزل من اینجاست ...

ومن بزودی به پاریس برمیگردم تا کتابی را که ازاین زندگی افسانه‌ای ۳۶ساله بزبان فرانسه نوشته‌ام چاپ کنم چون هفته گذشته در مسجد سلیمان آخرین نقطه این کتاب را گذاشته‌ام اکنون ما پیر شده‌ایم کارمان درقسمت حفاری پایان گرفته ودیگر برای خودمان تحقیق می کنیم.

سیما دبیر آشتیانی

مادام تانیا گیرشمن و پرفسور گیرشمن در روز پنجشنبه گذشته در مراسم افتتاح کنگره بحضور شاهنشاه آریامهر و علیاحضرت شهبانوی ایران بار یافتند

این عکس لحظه‌ای را نشان میدهد که پرفسور گیرشمن در مورد فعالیت های خود وهمسرش در حفاریهای باستان‌شناسی در ایران گزارشی به حضور اعلیحضرتین معروض میدارد.

بعلت عدم اکثریت اعضا :

انتخابات سازمان زنان اصفهان انجام نشد !

*** دبیرکل سازمان زنان ایران در اجتماع زنان اصفهان گفت : اعضای سازمان زنان اصفهان در یکسال عمر خود فقط مشاجره کرده‌اند !**

خانم هما روحی سرلتی
دبیر کل سازمان زنان

خانم هما روحی دبیر کل سازمان زنان که برای انجام انتخابات شورای مرکزی سازمان به آن شهر رفته بعد از ظهر دیروز در اجتماع کثیری از زنان اصفهانی در سالن دبیرستان هراتی اصفهان اعلام کرد که انتخابات سازمان زنان در اصفهان انجام نخواهد شد .

علت اخذ این تصمیم نیز عدم اکثریت سازمان زنان در اصفهان بوده است .

*** فقط ۲۵۰ عضو**

خانم هما روحی دراجتماع کثیری از زنان اصفهانی شورو علاقه و ایمان راسخ بانوان اصفهان رادر فعالیت های داوطلبانه اجتماعی ستود و اضافه کرد اگر گردانندگان سازمان زنان اصفهان در انجام یافتن مسئولیت ها و وظائف سنگینی که بعهده گرفته بودند موفقیتی می یافتند از حمایت و هم فکری زنان بهره‌مند میشدند . اما باید باکمال تاسف اعتراف کرد که با همه امکاناتی که سازمان زنان در اصفهان از آن برخوردار بوده نتوانسته است نیروی خلاقه کلیه زنان را در راه تحقق بخشیدن آرمان های مترقی سازمان زنان بکار گیرد و در حالیکه در شهر متمول اصفهان اینهمه نیاز و شوق به فعالیت ومجاهدت در صف زنان مشهود است سازمان زنان یعنی پایگاه یگانه زنان مملکت فقط در حدود ۲۵۰ عضو دارد .

آنهم نمیتوان گفت عضو فعال و معتقد ! چرا ؟ بی تامل پاسخ ان را باید در طرز کار و روش این سازمان در اصفهان جست .

*** یکسال مشاجره**

یکسال از عمر ، ۲ ال حساسترین گرانبهاترین سالهای حیات این سازمان با مشاجره و گفتگو بر سر مسائل کوچك فردی گذشته است . ما توده عظیم زنان رابه صف آرائی مقابل هم واداشته‌ایم، در حالی که والاحضرت شاهدخت اشرف پهلوی ریاست عالیه سازمان زنان به پیشرفت و ترقی توده زنان ایران علاقمندند نمیتوانیم منتخب ۲۵۰ نفر رانمایندگان جامعه زنان بشناسیم و بهمین لحاظ اخذ رای را معوق میگذاریم و شش ماه به ۱۵ نفر از شخصیت های کاردان و شایسته سازمان زنان اصفهان فرصت میدهیم که بتوانند با اجرای برنامه های مثبت اعتماد زنان را جلب کنند و آن زمان مجمع عمومی تشکیل میدهیم .

اولین زن داور فوتبال

دیربازی است که بانوان جهان برای آنکه نشان دهند در کلیه قسمت ها حتی میدان های ورزشی قادر هستند در کنار مردان نقشی داشته باشند در رشته های گوناگون باتلاشی خستگی‌ناپذیر جامعه ورزش مردان راناچار کرده‌اند که تائید کننده آنان باشد .

اولین رشته‌ای که ورود زنان در آن همه را درحیرت وشگفتی فروبرد ، کشتی کج بود که ورزش دنیا آنرا وحشیانه ـ ترین مسابقه های ممکن نام گذارده است ولی با همه دشواری و خشونت دوخواهر دوقلو و موطلائی حدود ۵ سال قبل در پاریس این ورزش را در مقابل چشمان حیرت‌زده هزاران مرد بنمایش گذاردند و عجیب اینکه تماشاگران انها بمراتب بیشتر از تماشاگران مسابقات مردان غول پیکر بود، بعد در رشته‌های چتربازی و سقوط آزاد نیز باهمه خطر همچنانکه میدانیم بانوان جهان بامردان موفق این رشته کوس رقابت زدند تشکیل تیم فوتبال بانوان نیز از آرزوهای بزرك این اجتماع بود، که بالاخره به همت یك بانوی ۲۸ ساله در انگلستان تشکیل شد .

خانم پات دان عکس فوق نیز از جمله زنان استثنائی است که بدنیای مردان قدم گذارده است او اولین زن داور مسابقات فوتبال در جهان است که با برگزاری چند مسابقه آزمایش جالبی داده است ولی بااین همه انجمن داوران فوتبال تاکنون باهمه تلاش خانم پات اورا در جمع خود نپذیرفته است . ولی خانم پات میگوید من تا نتیجه قطعی ازیا نخواهم نشست و برای این منظور شکوائیه‌ای به کمیته بین‌المللی فوتبال نوشته‌است ببینیم این خانم در مقابله مردان چه میکند بهر حال ما موفقیتش راخواهانیم .

جدیدترین صفحات ۳۳و۴۵ دور استریو خیابان پهلوی روبروی بزرگمهر تلفن ـ ۶۹۲۹۹
اول خیابان منوچهری تلفن ۳۰۲۹۷۴

آگهی مناقصه سنك آهك

شرکت سهامی تولیدی قند کرج مقدار چهارهزار و پانصدتن سنك آهك مورد نیاز خودرا طبق مشخصات وشرایط موجود دردفتر کارخانه قندکرج از طریق مناقصه خریداری مینماید پیشنهادات تاساعت ۹ صبح روزهفتم اردیبهشت ۴۷ قبول و درساعت ده صبح همان روز در دفتر کارخانه قند کرج بازو قرائت خواهد شدحضور پیشنهاددهندگان در جلسه مناقصه آزاد است در صورت لزوم مناقصه کتبی بمناقصه حضوری تبدیل خواهدشد شرکت دررد ویا قبول یك یا کلیه پیشنهادات مختار است

آ ـ ۱۹۳۱ شرکت سهامی تولیدی قند کرج

چگونه
آریا و شاهین
نفوذناپذیرمیشوند

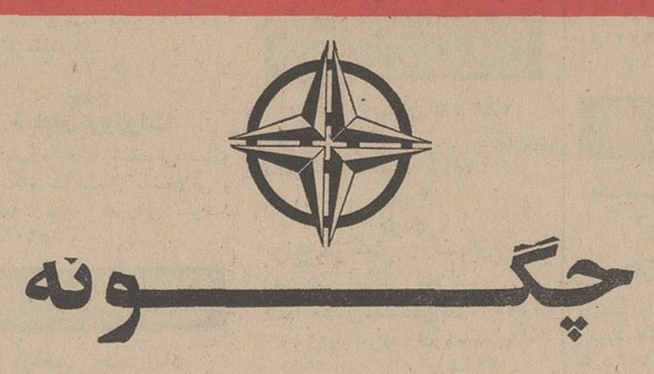

قبل از آنکه آریا و شاهین رنگ آمیزی شود ودر کوره های عظیم خشك کننده قرار گیرد بدنه اتومبیل با آب مقطر ومواد فسفاته وضد زنگ شستشو داده می‌شود و چهارلایه آستر میخورد تانفوذ ناپذیر باشد.

مشخصات فنی

اتومبیل‌های آریا و شاهین

* **فرمان تلسکوپی** هنگام حوادث رانندگی در بدنه اتومبیل فرومیرود و بدین‌ترتیب آسیبی برانندە وارد نمیشود .
* **ترمز دوبل** دراتومبیل های آریاو شاهین خطر پریدن ترمز رابکلی منتفی کرده است .
* **موتور شش سیلندر** بقدرت ۱۲۸ قوه اسب با ۴۴۰۰ دور دردقیقه کارگران ومهندسین بااستعداد ایرانی قدرت وصلابت وزیبائی و ظرافت را در هم آمیخته شاهکاری بنام آریاو شاهین تقدیم میدارند.

کانون آگهی نویس

هیئت نمایندگی ایران درکنفرانس کشتیرانی اعلام داشت:

ایران زیر بار سهمیه حمل و نقل نمیرود

مذاکرات جدیدی بین هیئت نمایندگی ایران وکنفرانس کشتیرانی مدیترانه انجام خواهدگرفت

نمایندگان شرکت کشتیرانی آریا که هفته‌قبل بریاست آقای محمد خسرو شاهی برای شرکت در کنفرانس کشتیرانی مدیترانه به «رم» عزیمت کرده بودند جلسات کنفرانس را ترك گفتند و بایران مراجعت نمودند.

*** اظهارات رئیس هیات**

آقای محمد خسروشاهی رئیس هیات مدیره شرکت کشتیرانی آریا ورئیس اطاق بازرگانی تهران در این مورد بخبرنگار ما گفت در هفته قبل بنا بدعوت کنفرانس کشتیرانی مدیترانه آقایان محمود رئیس معاون‌بانك‌ملی‌و دکتر مهدوی مدیر عامل و نماینده بانك توسعه صنعتی و معدنی ، دکتر موسویان مدیر عامل و عضو اطاق بازرگانی تهران حبیب اخوان ازبانك‌صادرات ایران اعضای هیات مدیره شرکت کشتیرانی آریابه رم عزیمت کردند.

*** تقسیم کار**

این کنفرانس باشرکت نمایندگان کمپانیهای کشتیرانی اروپا که در خط خلیج فارس فعالیت دارند هر سال برای تقسیم کار و تعیین‌سهم هریك از شرکتها در این خط تشکیل میشود. امسال از ایران‌که برای اولین بار فعالیت کشتیرانی خود را آغاز میکند دعوت شد که در این کنفرانس شرکت کند.

مسئولین کنفرانس مایل بودند‌که برای ماهم سهمی قائل شوند اما اما زیر بار این موضوع نرفتیم و در کنفرانس عنوان کردیم که بازرگانان ایرانی وقتی کالائی رااز کشوری خریداری میکنند صاحب کالا شناخته میشود و حق دارد که اجناس خودرا با هرکشتی که‌مایل باشد حمل نماید. بنابر این‌ماحاضر نشدیم که تکلیف حمل کالاهای بازرگان ایرانی را دیگران روشن سازند و برای‌ماسهمیه تعیین‌نمایند.

*** عدم توافق**

آقای خسروشاهی افزود کمپانیهای کشتیرانی اروپائی بعلت آنکه‌در گذشته و حال امر حمل و نقل‌بنادر خلیج فارس را که قسمت عمده‌آن مربوط بایران است در دست‌داشته ودارند و حاضر نیستند ، از حقوق مکتسبه دست بکشند، بهمین جهت باحرفهای ماهم موافقت نکرد و ما بناچار کنفرانس را ترك کردیم .

آقای خسرو شاهی افزود ترك کنفرانس موجب قطع مذاکرات‌ما باآنها نشد وبعدا تماسهائی بین‌ما برقرار گردید و ضمن گفتگو قرار شد که در آینده مجددا در این زمینه مذاکراتی صورت بگیرد.

رئیس هیئت مدیره شرکت ملی کشتیرانی آریا معتقد بود: ایران بتدریج که کشتی‌های لازم رافراهم میسازد و مقدورات حمل و نقل دریائی خودرا افزایش میدهد بهمان نسبت حمل کالاها را هم در اختیار میگیرد .در حقیقت سهم ایران‌همان است که مقدورات آن اجازه میدهد وعملا باقیمانده کالاهاسهم کمپانیهای کشتیرانی خارجی خواهد بود.

تقلیل قیمت نفت خام ایران در ژاپن

نفت

*** قیمت نفت خام ایران در ژاپن متغیر است**

نشریه متنفذ نفتی «نیرولیوم ـ ویکلی» درشماره‌اخیرخود پیرامون قیمت نفت خام ایران در ژاپن یك مقاله تحقیقی درج کرده است . در این مقاله گفته شده :

شرکت نفتی انگلیسی «شل»اخیرا نرخ نفت خام ایران را برای ژاپن تنزل داد و قیمت آنرا از هر بشکه یك دلارو چهل‌ویك سنت‌به یك‌دلارو چهل‌ویك سنت پائین آورد . این کاهش قیمت‌نفت‌خام ایران رامنابع وابسته به تصفیه‌خانه های ژاپن یك نوع ضعف‌در نرخ‌نفت خام خاورمیانه میدانند ، اما دیگران و منجمله‌چند رقیب‌نفتی «شل» در ژاپن ، این‌نظر را قبول ندارند . شرکت نفت«شل» نرخ نفت خام دریای عمان‌ـ مسقط را نیز تخفیف داده و از یك دلار و پنجاه وپنج سنت هر بشکه به‌یك دلارو پنجاه سنت تقلیل داده است.

قیمت های جدید مانند بسیاری‌از جنبش های مربوط به نرخ درژاپن میباشد و این تنزل قیمت نیز در منابع مختلف صنعتی‌ژاپن باعکس‌ـ العمل های‌متفاوت روبرو شده‌است.

پالایشگاه های محلی نفت در ژاپن عادت دارند هرچیز را نشان ضعف قیمت بدانند ، اما بعقیده متخصصین پائین آوردن هشت‌سنت ازهر بشکه نفت هرگز علامت‌ضعف قیمت ها نمی باشد . زیرا موسسه نفتی کالتیکس‌امریکائی‌وسی.اف.پی فرانسوی نیز نفت خام ایران را هر بشکه یك دلارو چهل‌ویك سنت‌می فروشند .

آمار وارداتی اخیر ژاپن نشان میدهد که شرکت کالتیکس نفت خام ایران را هر بشکه یك‌دلارو چهل‌ویك‌سنت به «شرکت نفت نیپون» میفروشد و شرکت نفتی فرانسه هر بشکه نفت خام ایران‌را به یك دلارو چهل‌وسه سنت به پایشگاه دابکیو میفروشد .

بنابراین بازرگانان ژاپنی اظهار میدارند که شرکت شل قیمت نفت‌ایران و مسقط (دریای عمان) را در سطح‌قیمت معمولی درژاپن قرار داده است. اما دو موسسه نفتی امریکا هر بشکه نفت‌خام ایران را یك دلار وپنجاه وشش سنت به ژاپن میفروشد . البته این نرخ‌ماه نوامبر استو درباره مظنه بعدی آماری بدست نیامده است.بعلاوه چون پالایشگاه های

اقتصاد

۸۶ قطعه طلاو۲۷۰ قطعه نقره آزمایش شد

اداره انك فلزات گرانبها در موسسه استاندارد وتحقیقات‌صنعتی ایران اطلاع داد طی یکهفته تعداد ۸۶ قطعه طلا بوزن ۱۱۹۰ گرم و تعداد ۲۷۰ قطعه نقره بوزن ۴۴ کیلو جهت آزمایش به این‌اداره ارجاع گردیده که تعداد ۳۷قطعه طلا و ۲۶۰ قطعه نقره علامتگذاری گردید .

تفسیر اقتصادی روز

ایران، ترکیه وپاکستان

شورای وزیران ایران ،ترکیه و پاکستان امروز هشتمین اجلاسیه خودرا در تهران تشکیل دادند تادر مورد‌تامین هدفهای بزرگتر این‌سازمان اتخاذ تصمیم نمایند. روش همکاری در عمران منطقه‌ای باین کیفیت است که مسائل و مطالب مختلفی که بنفع هر سه‌کشور باشد توسط کمیته های تخصصی مرکب از کارشناسان سه کشور مورد مطالعه قرار می گیرد. در حال حاضر حدود چهار سال از تشکیل اولین کنفرانس عالی‌سه کشور در استانبول می گذرد و ظرف این مدت این سازمان بتوفیق های چشم گیری نایل آمده است ایران و ترکیه و پاکستان بهتر از هر دوستو همسایه دیگری‌خودرادریافته‌اند زیرا هر سه کشور دارای منافع مشترك می باشندومالاهمکاری های ثمربخشی که در تمام حالات نفع آنها را تامین‌کند بیش ازپیش احساس میشود. بررسی وضع این کشور ها نشان میدهد که دارای‌کیفیت اقتصادی و اجتماعی مشابه می باشند و مشترك بودن سرنوشت مملکت و ملت‌برادر و همسایه آنها را برآن‌داشته است که همه با جانو دل در راه تحکیم مبانی اقتصادی‌سه کشورکوشا باشندوبخصوص دراین میان‌تاجائی که‌همکاری مربوط بایران بوده وسایل این امکانات توسعه پذیرشده است. ایران، ترکیه‌وپاکستان ازنظر اقتصادی جزء ممالك‌در حال رشدبحساب می آیند و خودشان نیز بخوبی‌دریافته‌اند که همکاریشان در زمینه کشاورزی ، بازارهای‌منطقه‌ای آموزش‌های علمی، ارتباطات اکتشافات و توسعه امورمعدنی وبهداشتی تاچه حد می تواند موثرو مفید واقع شود .

دوسه‌روز قبل گزارشی در مورد فعالیت ها ووضع اقتصادی سه کشور منتشر شد بررسی این فعالیت ها و شرایط موجود نشان میدهد که وضع تولیدات کشاورزی‌و صنعتی و تولید کالاهای واسطه‌ای و رشد صنعتی و اقتصادی سه‌کشور تقریبا در سطح متعادلی قرار گرفته‌است وابستگی به کشاورزی مهم ترین بخش فعالیت رادراین مناطق تشکیل میدهد . از لحاظ صنعتی نیز تفاوت‌فاحشی بین سه کشور وجود ندارد بنحویکه تولیدات صنعتی در ایران بدون نفت ۱۳٫۲ ودر ترکیه ۱۴ و در پاکستان ۱۱ درصد درآمد ناویژه ملی را تشکیل میدهد .

راهی راکه کشور های عضو همکاری عمران منطقه‌ای تا کنون پیموده و نیز راهی را که بدنبال دارند راهی خطیر ودر عین حال تحسین آمیز است ولی کافی نیست زیرااین کشور هادر شرایطی قرار گرفته‌اند که لازم است خارج از هر گونه اختلاف سیاسی و اقتصادی و خارج ازهرگونه تعصبات باشد تا تحکیم این دوستی و پایه ریزی بر مبنای مناسبات و تقویت روابط گذشته استوار گردد. امید است که هشتمین اجلاسیه شورای وزیران سه کشورنیز کماکان در محیطی آرام وپر تفاهم پایان یابد و نقشه های جدیدی در تامین آسایش و رفاه زندگانی ۱۷۶ میلیون‌نفر مردم سه کشور ایران ،ترك و پاکستان بریزند و موجبات تقویت صلح رادر سایر نقاط آسیا که موجب نگرانی بشریت شده است فراهم آورند .

م.ن

اطلاعیه فروش

پارتی جدید فرشهای آباده ـ مشهد ـ یزدو اردستان که با رنگهای ثابت نباتی و مواداولیه مرغوب و نقشه های اصیل وبافت خوب‌تهیه شده با تضمین و شناسنامه فرش آماده فروش است برای‌خرید های نقدی پنج در صد تخفیف منظور و برای صادرات تخفیف‌مناسب داده میشود .

شرکت سهامی فرش ایران

خیابان فردوسی

شماره (۱۶۰)

از نمایشگاه صنعتی مجارستان دیدن کنید .

۲۱ فروردین تا ۶ اردیبهشت

درمحل سازمان نمایشگاه‌ها خیابان پهلوی نرسیده به هتل هیلتون

همه روزه ازساعت ۱۰ صبح تا ۱ بعدازظهر برای بازرگانان ومتخصصین و

ازساعت ۴ تا ۸ بعدازظهر برای عموم

روزهای جمعه ازساعت ۱۰ صبح تا ۸ بعدازظهر

ورود آزاد

نمایش مداوم فیلم بدون توقف

جلسات سخنرانی های علمی بوسیله دانشمندان ومهندسین مجارستانی

در دانشگاه صنعتی آریامهر

از ۳۱ فروردین تا ۵ اردیبهشت

نمایش ـ رستوران مجارستانی باآهنگهای معروف (راپسودی)

هنگری در هتل هیلتون از ۱۵ تا ۳۱ فروردین

بهترین و آسانترین راه برای خانه‌دار شدن افتتاح حساب در

صندوق پس انداز مسکن

بانك رهنی ایران است

وقتی سپردهٔ شما دراین حساب به‌میزان لازم رسید ، تایك‌برابرونیم این‌سپرده بعنوان وام پانزده‌ساله وبا حداقل بهره بشما پرداخت می‌شود، تاخانه‌دلخواه خودرا تهیه نمائید . ضمناً بوجوه پس‌انداز شما حداکثر بهره تعلق می‌گیرد و هرسال نیز بقید قرعه جوائز نقدی با ارزشی دریافت خواهید داشت

ورزش

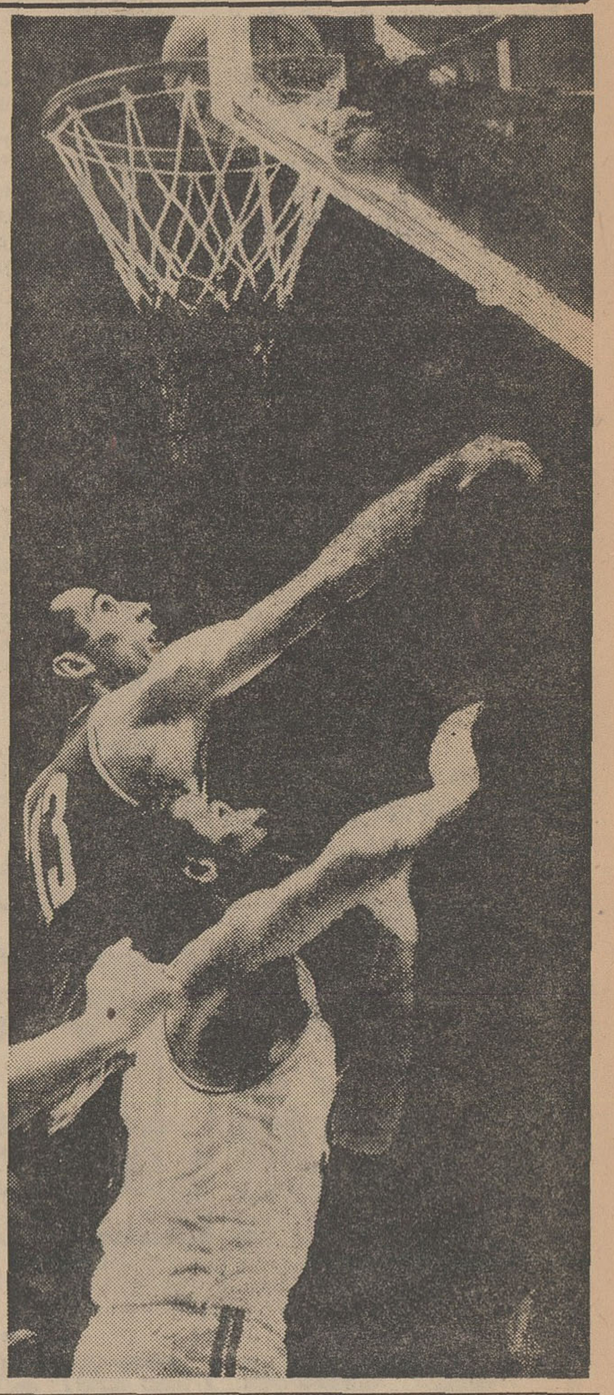

بسکتبال قهرمانی باشگاههای اروپا

«رئال مادرید» برای چهارمین بار بمقام قهرمانی رسید!

لیون ـ ۱۱ آوریل ، مسابقه دو تیم بسکتبال باشگاه رئال مادرید از اسپانیا و اسپارتاك برنو از چکسلواکی در دیدار نهائی جام قهرمانی بسکتبال باشگاههای اروپا تماشاگر سه‌هزار تن ، داوران ، «کاسائی» ازمجارستان و«بلانچارد» از فرانسه . نتیجه وقت اول ۵۲به ۴۹ به‌نفع رئال . نتیجه پایان‌وقت ۹۸ به‌۹۵ به سود تیم رئال‌مادرید.

افرادتیم رئال‌مادرید: گاردیولا، راموس، کریستول‌بال ، رودریگوز، سینز ، پانیاگوئا ، ناوا ، امیلیانو رودریگوز ، آیکن ، لویك ، ارابندر .

* سرانجام تیم رئال مادرید قهرمان سال گذشته بسکتبال باشگاههای اروپا در دیدار فینال برتیم‌دیگر فینالیست، اسپارتاك‌برنو پیروز شد و برای دومین سال‌پیاپی قهرمان بسکتبال باشگاههای اروپا شناخته شد ، درحالیکه درطی‌یازده سالی‌که مسابقات بسکتبال‌باشگاه های اروپا برقرارشده ، امسال‌برای چهارمین بار باین مقام دست‌یافت. حریف فینالسیت رئال تیم بزرك مسابقات امسال ، تیم اسپارتاك‌برنو از چکسلواکی بود که برخلاف‌تیم قهرمان امسال بدون شکست بازی های‌گذشته را بپایان رسانیده و بدیدار فینال راه یافته بود . تنها شکست تیم رئال مادرید دربازیهای قبل‌در دوره یك چهارم نهائی در مقابل همین تیم اسپارتاك برنو بود که در جمع دو دیدار رفت و برگشت ۱۸۲ بر ۱۹۱ مغلوب این تیم اروپای شرقی شده بود . دو حریف رئال واسپارتاك درمسابقات نیمه نهائی سیمنتال میلان از ایتالیا و «ك.ك زادار» از یوگوسلاوی‌بود که رئال درجمع دو دیداررفت وبرگشت ۱۴۴ بر۱۲۷ پیروزشدواسپارتاك برنو بافاصله‌ای بسیار (۱۶۶ـ۱۳۲) سیمنتال میلان قهرمان‌سال۱۹۶۶ این مسابقات را مغلوب کرده بود.

با پیروزی بدون تردید تیم اسپارتاك برنو در بازی قبل فینال، خصوصا اینکه رئال در دوره‌های قبل مغلوب این تیم نوظهور وبزرك شده بود ، اکثر محافل ورزشی ایتالیا بار دیگر مقام قهرمانی مسابقات بسکتبال باشگاههای‌اروپا را از آن اروپای شرقی واین تیم میدانستند ولی معجزه گرهای‌رئال در پنجشنبه شب هفته پیش در استادیوم سه‌هزار نفری شهرلیون به تمام این پیش‌بینی‌ها خط بطلان کشیدند و باسود بردن از دو یار بلند قد امریکائی خود ، «لویك» و«برابندو» بار دیگر چهره روزهای پر فروغ سالهای پیش را بخود گرفتند ودرمقابل‌اسپارتاك‌شکست‌ناپذیر هر کاری که خواستند انجام دادند . اوج بازی رئال از دقیقه‌دهم نیمه اول بازی به‌بعد شروع شد ، چون تا این لحظه ازبازی امتیازات هردو تیم ۲۳ بر ۲۳ مساوی بود. ولی رئال بیکباره مهار بازی وتوپ را در دست گرفتن ودر حالی که یازده دقیقه به پایان وقت نیمه‌اول باقیمانده بود هفت امتیاز ازحریف جلو افتادند ولی اسپارتاك دردقایق آخر نیمه اول برای حمله بسوی حلقه گل رئال دست بهر کاری میزد و بدنبال همین حملات‌متقابل امتیازات خودرا به پنج‌پوئن کمتر از رئال رسانید ووقتی که زنك‌پایان وقت اول بصدا در آمد اختلاف اسپارتاك با رئال فقط سه امتیاز بود ، ۴۹ به ۵۲ .

نیمه دوم‌مسابقه‌را رئال باامیدواری بیشتر آغاز کرد ، ولی اسپارتاك برنو نیز همانقدر برای حمله‌وبدست آوردن امتیاز مصمم بنظر میرسید، وهمین حالت هردوتیم باعث‌این‌شد که بازی با حالتی متعادل و کم هیجان‌تر از وقت اول پیش برود. ولی رئال در ده دقیقه پایان وقت بار دیگر امتیازات خودرا بالا کشید وبنظر میرسید که نتیجه امتیازات درپایان وقت باحداقل ده امتیاز به نفع رئال باشد ، ولی باز اسپارتاك بار دیگر با چند حمله پی درپی امتیازات خودرا دراین نیمه مساوی رئال نمود و سرانجام رئال باهمان سه امتیازی که در وقت اول جلو افتاده بود بانتیجه ۹۵ ـ ۹۸ تیم اسپارتاك برنو را مغلوب کردوبرای چهارمین بار به مقام قهرمانی‌اروپا رسید . از سال ۱۹۵۸ که مسابقات بسکتبال قهرمانی باشگاههای‌اروپا آغاز شده این تیمها به‌مقام‌قهرمانی رسیده‌اند .

۱۹۵۸ ـ «آ.اس.کا» ریگا
۱۹۵۹ ـ «آ.اس.کا» ریگا
۱۹۶۰ ـ «آ.اس کا.» ریگا
۱۹۶۱ ـ «ت.اس.کا.ا» مسکو
۱۹۶۲ ـ «دینامو» تبیلیسی
۱۹۶۳ـ «ت.اس.کا . ا» مسکو
۱۹۶۴ ـ رئال مادرید
۱۹۶۵ـ رئال مادرید
۱۹۶۶ـ سیمنتال میلان
۱۹۶۷ـ رئال مادرید
۱۹۶۸ ـ رئال مادرید

دنیای ورزش

*** ژوهانسبورك**

پل ناش قهرمان بیست ویك ساله تیم ملی دو و میدانی آفریقای جنوبی که در هفته گذشته در مسابقات انتخابی‌تیم ملی این کشور برای بازی‌های المپیك مکزیکو در دو صدمتر به رکورد ده ثانیه‌دست یافت اعلام کرد من در بازی های مکزیکو رکورد ده ثانیه‌خودرا به ۹٫۹ثانیه خواهم رساند و اگر «ناش» موفق به این کار شود برای اولین مرتبه جهان به‌چنین رکوردی دست یافته و رکورددار دو صد متر جهان‌خواهد شد ، چون درحال حاضر هفت نفر تواما با رکورد ده ثانیه قهرمان جهان‌می‌باشند ناش ۱٫۷۷متر قد و ۸۰ کیلو وزن دارد .

درمسابقات قهرمانی دو و میدانی این کشور برای انتخاب تیم شرکت کننده در بازی‌های المپیك در رشته پرش طول رکورد قهرمانی پورتوریکو شکسته شد . رکورد تازه نیز بوسیله قهرمان قبلی این رشته ساموئل کروز بدست آمده و مقدار آن ۷٫۹۸ متر می‌باشد ضمنا همین قهرمان موفق‌شددر رشته دو ۱۰ ۱متر با مانع با رکورد ۱٫۱۴ ثانیه بمقام اول برسد .

*** بغداد**

بدعوت فدراسیون وزنه برداری عراق ، تیم ملی‌وزنه‌برداری لهستان برای انجام یك مسابقه دوستانه به بغداد سفرکرد. لهستانیها درمسابقه باعراق (۰ـ۶) پیروزشدند .

طرح جدید ورزش دانشگاه

*** تدریس رشته تربیت‌بدنی**
*** ساختمان‌استادیوم ۲۵۰۰۰ نفری**
*** آموزش یك‌رشته ورزشی بصورت یك واحد درسی**

بعد ازظهر دیروز بدعوت اداره تربیت بدنی دانشگاه تهران در جلسه‌ای که نزدیك به دو ساعت ادامه داشت آقایان دکتر کنی معاون دانشگاه و اسفندیار ستاری **رئیس تربیت بدنی دانشگاه درحضور** نمایندگان جرائد تهران سازمان جدید ورزش دانشگاه و طرح‌جدید آنراتشریح کردند وتغییرات‌تازه‌ای که در این اداره بوجود خواهدآمد شرح دادند.

*** یك واحد درسی**

از جمله مسائلی که مورد توجه قرارگرفت طرح‌اجباری ورزش به صورت یك واحد درسی برای دانشجویان بود، به این ترتیب که کلیه دانشجویان که قادر به‌حرکت بدنی باشند باید ورزش را بصورت یك واحد درسی اجرا نمایند ولی رشته انتخابی با خود دانشجویان خواهد بود .

مدت این کلاسها یك دوره‌چهار ماه‌ونیم است و جمعا در هر رشته ۳۶ساعت دانشجویان‌آموزش‌خواهند دید، دانشجویانی که در رشته‌های انتخابی نمره‌نداشته باشندنمیتوانند مدرك فارغ‌التحصیلی دریافت‌دارند.

*** استادیوم ۲۵ هزارنفری**

در جهت‌تعمیم و گسترش‌امکانات ورزشی بنا باستدعای آقای دکتر جهانشاه صالح‌و موافقت شاهنشاه آریامهر بزودی استادیوم ۲۵۰۰۰ نفری دانشگاه‌در امیرآباد بناخواهد شدو ساختمان یك‌سالن سرپوشیده در محوطه دانشگاه برای ورزش دختران دانشجو از تابستان امسال آغاز خواهد گردید.

گذشته از این از آغاز سال تحصیلی جدید مدرسه علوم‌تربیتی رشته تربیت بدنی حداقل برای‌سال اول ۴۰ دانشجوی رشته تربیت‌بدنی خواهد پذیرفت تا به این ترتیب برای کادر آموزشی‌نیز تدارك کافی بوجود آید.

*** ۲۵ مربی**

رئیس ورزش دانشگاه درپایان برنامه وسیع‌فعالیت یکساله‌دانشگاه راشرح داد و اضافه کرد مابرای۱۸ هزار دانشجو فقط ۲۵ مربی ورزش داریم ولی با اینهمه‌به بهترین‌شکل ممکن برنامه سالانه را پشت سر گذارده‌ایم ،امیدوارم سازمان‌تربیت بدنی کشورکه وظیفه دارددر بهبود وضع ورزش‌واحدهای دانش‌آموزی ودانشگاهی کمك ونظارت نمایدبا همکاری نزدیك امکانات تازه‌ای برای ورزش دانشگاه بوجود آورد. مادر کار ورزش گذشته از تقویت قدرت واندازه گیری مهارت دانشجویان وبوجود آوردن محیط مساعد برای پرورش‌آن میکوشیم‌با ورزش رشد روانی و معلومات کلی اجتماعی را بوجود آوریم وامیدواریم باهمکاری همگان برنامه و طرحهای جدید دانشگاه برای تربیت بدنی به‌بهترین شکل‌ممکن نتیجه‌بخشد.

بنام نامی شاهنشاه آریامهر

درسالروز بهداشت‌جهانی توسط آقای دکتر کیانپور استاندار آذربایجان غربی

اولین‌سنگ‌بنای مرکز بهداشت درجه‌یک رضائیه پایه‌گذاری شد

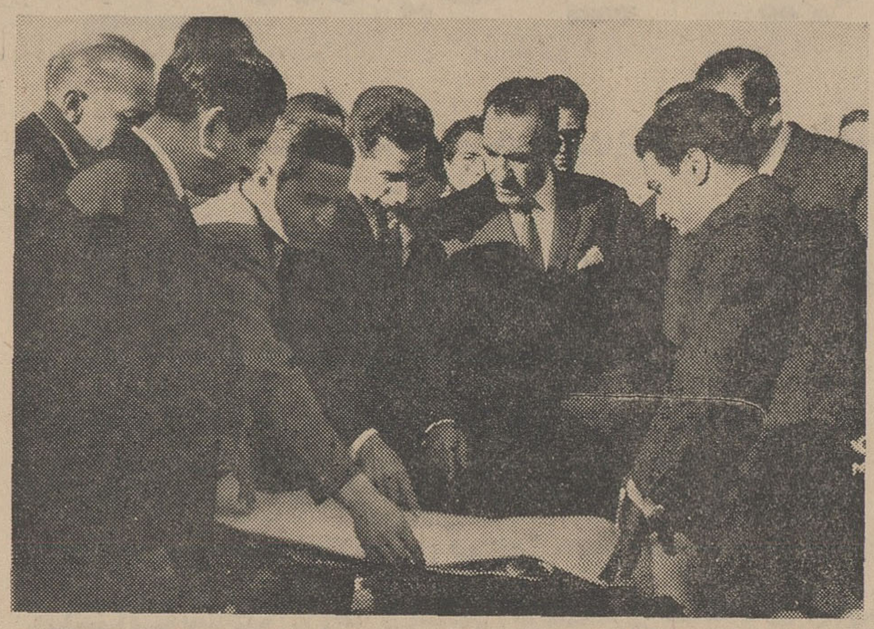

آقای دکترکیانپور استاندار آذربایجان غربی هنگام بررسی نقشه ساختمان آقای مهندس ابدیشو توضیحات لازم‌را میدهد.

بمنظور بزرگداشت بیستمین‌سالگرد اجرای اساسنامه سازمان بهداشت جهانی مراسمی باحضور آقای دکتر کیانپور استاندار آذربایجان غربی وروسای سازمانهای اداری‌وشخصیت های محلی‌و کارکنان‌اداره کل‌بهداری استان درمرکز فعلی بهداشت‌رضائیه برگزار گردید و ضمن آن به میمنت ومبارکی این روز فرخنده اولین سنك بنای مرکز بهداشت درجه یك شهر رضائیه باهمکاری اداره کل آبادانی و مسکن وشرکت لاریسا پیمانکار ساختمان مذکور که از شرکت‌های معتبر ووارد در امور ساختمانی است و توسط مهندسین مجرب و کارآزموده اداره میشود ، توسط آقای دکتر کیانپور استاندار آذربایجان غربی پایه گذاری شد و کار ساختمانی بنا آغاز گردید .

دراین مراسم ابتدا پس از سلام شاهنشاهی آقای دکتر خسرو شاهی مدیر کل بهداری استان بمناسبت سالروز بهداشت جهانی بیاناتی یراد نمود و پیام دکتر کاندومدیر کل سازمان بهداشت جهانی را ائت کرد و پس از آن آقای مهندس یزدان پناه مدیر کل اداره‌آبادانی‌و مسکن استان آذربایجان غربی‌ضمن تشکر از مدعوین شرح مبسوطی در اطراف برنامه های بهداشتی که از محل طرح های عمرانی برنامه‌سوم‌و چهارم از قبیل احداث بیمارستان یکصد تختخوابی و پنجاه تختخوابی وآموزشگاه پرستاری که در استان آذربایجان غربی احداث میگردد در مورد احداث‌ساختمان‌مرکزبهداشت درجه یك رضائیه باستحضار حضار رسانید که سطح زیر بنای ساختمان مذکور ۳۳۷۷متر مربع‌ومبلغ‌قرارداد ۱۷۸۷۰۲۳۱ ریال است که‌باشرکت لاریسا پیمانکار ساختمان مرکز بهداشت درجه یك رضائیه منعقد گردیده و شرکت مذکور متعهد گشته که در ظرف ۱۲ماه ساختمان را آماده و تحویل دهد این‌ساختمان مجهز به‌مدرنترین وسایل بهداشتی خواهدبود که درامر بهداشت‌عمومی مردم این استان پیش از پیش موثر خواهد گردید و درخاتمه از آقای دکترکیانپور استاندار معظم تقاضا نمود که اولین سنك بنای ساختمان را نصب نماید .

سپس آقای دکتر کیانپوراستاندار وهمراهان بمحوطه ساختمان رفته و هنگام بررسی‌نقشه‌ساختمان‌توضیحات لازم از طرف آقای مهندس‌ابدیشو که یکی ازمدیران شرکت لاریسا می‌باشد داده شد آنگاه‌آقای‌استاندار اولین سنك بنای مرکز بهداشت‌درجه یك رضائیه را بنام‌نامی شاهنشاه آریامهر پایه گذاری نمود .

آ-۲۸۳۴

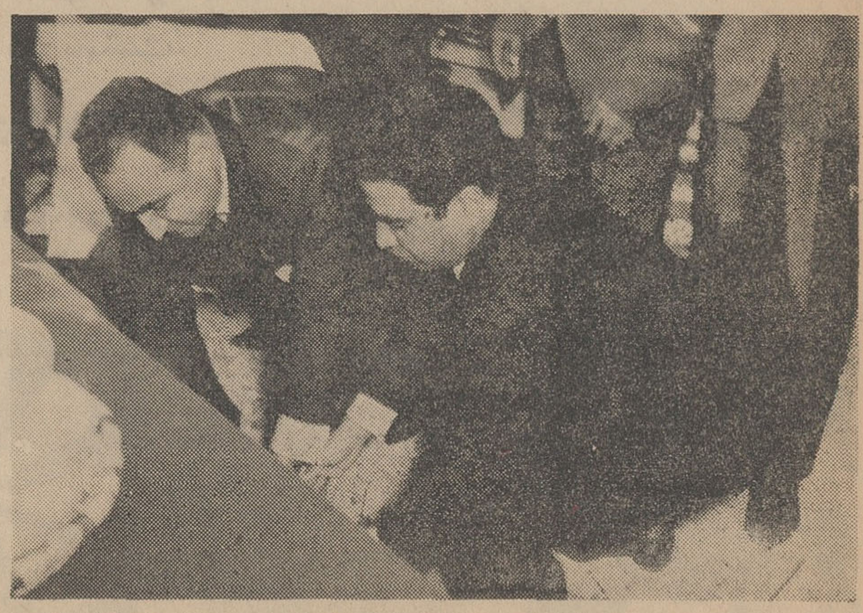

آقای دکترکیانپور استاندار آذربایجان غربی هنگام نصب سنك بنا- آقای‌مهندس چنگیزی معاون اداره آبادانی ومسکن نیز درعکس دیده میشود .

توجه کنید :

هم اکنون بیماری نیازمند خون شما است
حادثه خبر نمیکند، شاید شما روزی محتاج خون بشوید
مرکز انتقال خون شیر و خورشید سرخ آماده است
بشما خون بدهد و یا خون شما را در اختیار نیازمندان بگذارد

خیابان ناصرخسرو جنب دارالفنون
تلفن ۳۰۴۴۷۵

صادرات و واردات
فرآورده های اسپسیالیته داروئی
مواد مرغوب شیمیائی و داروئی
مواد شیمیائی آزمایشگاه
مواد اضافی به خوراکی و علوفه
مواد بیولوژی جهت استفاده انسانی و حیوانی
نباتات طبی • روغنهای اسانس

medimpex مدیمپکس
شرکت تجارتی محصولات داروسازی مجارستان
صندوق پستی ۱۲۶ - بوداپست ۵ مجارستان
نماینده در ایران - برادران رستگار • تهران - صندوق پستی ۷۷۹

تفاهم وهمکاری ملل مسلمان

ریشه اختلافات و ناراحتی را از میان برخواهد داشت

اعلیحضرت پادشاه کشور مغرب امروز در سومین روز دیدار رسمی از ایران در جلسه مشترک مجلسین که در کاخ سنا تشکیل شده بود شرکت فرمودند و خطاب به نمایندگان ملت ایران بیاناتی ایراد فرمودند.

*** تشریف‌فرمائی شاهنشاه**

ساعت ده‌ونیم شاهنشاه آریامهر در حالیکه لباس نظامی بـه تن داشتند به کاخ‌سنا تشریف‌فرمـا شدند ودر اطاق مخصوص منتظر میهمان عالیقدرشان گردیدند.

ساعت ده‌وپنجاه‌وپنج دقیقه اعلیحضرت حسن دوم پادشاه‌مغرب به کاخ سنا آمدند و مورداستقبال نخست‌وزیـر ، روسای مجلسین و وزیر امور خارجه قرار گرفتند.

موزیک سرود ملی دو کشور را نواخت و سپس پادشاه مراکش که لباس مشکی به‌تن داشتند بداخل مجلس سنا قدم گذاشتند وباطاقی که شاهنشاه آریامهر در آنجـا بودند رفتند.

هیئت وزیران ، و دیگر استقبال کنندگان که در سرسرای‌تالارقرار داشتند به‌داخل تالاررفتند.

آقای مهندس شریف امامی‌ریاست جلسه مشترک مجلسین را به‌عهده داشت . درجایگاه هیئت رئیسه‌سه نفر از منشی‌های عضو هیئت رئیسه سنا وسه‌نفر از منشی‌های‌عضوهیئت رئیسه شورا در طرفین رئیس‌جلسه قرار داشتند.

در جایگاه‌های اطراف تالارمجلس نمایندگان سیاسی ، قضات،امراء ارتش ، شخصیتهای‌برجسته‌مملکتی که برای حضور در جلسه مشترک مجلسین دعوت شده بودند قـرار داشتند در صندلیهای جلو سالن اعضای هیئت دولت وسپس‌همراهان پادشاه مغرب نشسته بودنددرساعت یازده‌وپنج‌دقیقه رئیس کل‌تشریفات سلطنتی نزول اجلال اعلیحضرتین رااعلام کرد و نمایندگان‌دومجلس باحترام قیام کردند.

والاحضرت شاهپور غلامرضاپهلوی نیز همراه اعلیحضرتین وارد تالار شدند و پشت سر اعلیحضرتین نشستند.

ابتدا آقای مهندس شریف امامی رئیس مشترک مجلس جلسه را افتتاح کرد و مقدم میهمان عالیقدر شاهنشاه را بنمایندگی از طرف نمایندگان دو مجلس و ملت ایران خوش‌آمد گفت.

*** نطق رئیس**

بنام خداوند یکتا و بیهمتاجلسه مشترک مجلسین شورای‌ملی وسنای ایـران بافتخار تشریف فرمائی اعلیحضرت سلطان حسن‌دوم‌پادشاه مراکش گشایش می یابد و افتخار دارم کـه از طـرف خود و کلیه نمایندگان مجلسین و بنمایندگی ملت ایران مقدم شریف و گرامی اعلیحضرت سلطان مغرب میهمان عالیقدر شاهنشاه آریامهر را که شخصیتی برجسته و مسلمان‌هستند بپارلمان ایران صمیمانه تبریک و تهنیت عرض نمایم.

امروز تشریف فرمائی شاهنشاه آریامهر که نشانه علاقه خاص و کمال دلبستگی و بجهت شخصیت ممتاز آن اعلیحضرت است مراتبی پرافتخار و مباهات نمـاینـدگان مجلسین افزوده است.

تشریف فرمائی پادشاه دوست و همکیش عزیز ما برای عموم مردم این سرزمین یك واقعه فـرخنده تاریخی و فراموش نشدنی است‌زیرا بدون شك این دیدار دوستانه و خجسته رشته های‌عمیق دوستی‌ملت های ما را که براثر حسن تدبیر و کیاست وواقع‌بینی رهبران‌هوشمند و ترقیخواه دو کشور مرحله‌تازه‌ای را آغاز نموده مستحکمترو عمیق‌تر می سازد وبه آن قوام و دوام‌بیشتر می بخشد.

مردم مسلمان ایران و مراکش که هردو از برکت تعالیم عالیه اسلامی برخوردارندبفرمان خداوند کـریم و بمصداق آیـه شریفـه «انماالمومنون اخوه» برادرند واین برادری ایمانی که‌میتوان گفت بعداز ظهور اسلام بوجود آمده با توجه بجنبه روحانی ومعنوی آن و اینکه فواصل جغرافیائی هیچگونه تاثیری در علائق اخوت دینی ندارد پیوندی محکم و ناگسستنی‌است که‌خداوند عالم برای همیشه بوسیله آن‌ملت ما و ملت شما و دیگر ملل‌مسلمان جهان را با یکدیگر پیوند و ارتباط داده و نزدیك ساخته است.

*** روابط تاریخی**

علاوه بر روابط دینی که قوی ترین پیوند ها ومحکم ترین‌وسیله برای ارتباط و نزدیکی قلوب‌انسان هاست و دوستی و خصوصیتی که بین رهبران روشن‌بین دو کشور موجود است و تشابه هدف ها و آرمان های ما ، روابط تاریخی و فرهنگی قدیم نیز زمینه مساعدی برای ارتباط نزدیك ما فراهم کرده است.

در قرون اولیه اسلامی عده‌ای از هموطنان مسلمان با ایمان ما به سرزمین شما سفر کردندو درحقیقت روابط اولیه را پی‌ریزی نمودند . جهانگرد‌نامی‌ابن‌بطوطه هموطن‌عزیز شما نیز در قرن‌هشتم هجری‌بقسمتی از کشور ما مسافرت‌نموده وتحقیقاتی انجام داده است . نوشته های‌این دانشمندعالیقدرازنظر تاریخ‌و آشنائی باوضاع و احوال آنزمان ایران‌برای ما ارزش و اهمیت خاصی را حائز است و این موارد نشان دهنده ارتباط و شناسائی کشور های ما در دوران قدیم است.

*** گسترش مناسبات**

خوشبختانه در سال های اخیر که فصل جدیدی در زمینه مناسبات سیاسی و اقتصادی‌و اجتماعی‌فیمابین کشور های ما آغاز گشته وپیوندها و علائق دیرین تجدید و تحکیم گردیده ملت ایران با خوش‌بینی کامل به آن می نگرد و با اطمینان و اعتماد در انتظار نتایج سودمند و ثمربخش آنست.

امید است همکاری های صادقانه دو کشور برادر وصلح دوست‌ایران و مراکش که آرزو و هدفی جز پیشرفت و نیکبختی و رفاه وبهبود زندگی مردم سرزمین های خود ندارند بسهم خود در حفظ صلح و امنیت جهانی‌موثر افتدو آرزومندیم موافقتنامه هائی که در نتیجه‌روابط جدید در زمینه های مختلف بین ما انعقاد یافته برای طرفین ثمرات نیکوئی ببار آوردو موجبات گسترش بیشتر مناسبات برادرانه ما رافراهم سازد.

اعلیحضرتا

ملت‌ایران‌مبارزات شماواعلیحضرت سلطان محمد پنجم پدر تاجدارشما و ملت رشید مراکش را در راه اعاده استقلال کشور عزیزتان که بالاخره درنتیجه تلاش‌ها و کوشش ها و فداکاری های مداوم در سال ۱۹۵۶ بثمررسیدهمیشه موردتحسین قرار داده است و همواره مجاهدات واقدامات خردمندانه‌آن اعلیحضرت را در راه پیشرفت و ترقی کشور و ملت مغرب باسرور و خوشوقتی‌می ستاید.

امید است با برنامه هائی که‌از طرف آن اعلیحضرت برای ترقی و سعادت مردم مغرب آماده شده بزودی آن کشور بترقیات عالیتری نائل آید و با رهبری خردمندانه‌آن اعلیحضرت مدارج ترقی و تعالی را بسرعت بپیماید.

*** مساعی شاهنشاه**

بدیهی‌است‌آن اعلیحضرت‌بخوبی استحضار دارند که ما هم بعد از انقلاب سفید ششم بهمن ۱۳۴۱ که باابتکار و رهبری مستقیم شاهنشاه آریامهر انجام گرفت گام های بلندی در راه پیشرفت‌و تعالی‌کشور خود برداشته‌ایم و براثر تحولات سریع اجتماعی‌و اقتصادی و فرهنگی و صنعتی موفقیت های شایان‌توجهی بدست آورده‌ایم.

شاهنشاه ما براساس عقیده‌اسلامی و ایمان قلبی نه‌تنها برای تامین سعادت ملت خود کوشش ومساعی جمیله بکار میبرند بلکه با اتخاذ سیاست‌مستقل ملی‌و تعقیب‌هدفهای عالی‌انسانی همواره آرزومند سعادت برای کلیه ملل جهان و تامین‌صلح وامنیت عمومی و خواهان ازبین‌رفتن ننك جهل و فقرو بیماری وبیسوادی از سراسر جهان بشریت و بالاخص کشور های مسلمان هستند.

در پایان بموقع میداند که‌مراتب سپاسگزاری ملت ایران را از احساسات بسیار عمیق و شورانگیز مردم‌مراکش‌هنگام مسافرت‌شاهنشاه آریامهر به آن کشور زیبا ابراز دارد و از خداوند بخواهد که در خانه برادر به آن اعلیحضرت‌خوش بگذرد و احساسات بی‌شائبه وعمیق و استقبال گرم ملت ایران رانسبت بخود وملت برادرما مراکش‌بپذیرند و در مراجعت درود های گرم مردم ایران را بملت رشید مراکش ابلاغ فرمایند.

*** نطق پادشاه مراکش**

پس از خوش‌آمد آقای مهندس‌شریف امامی اعلیحضرت‌پادشاه مغرب بیاناتی بدین شرح ایراد کردند :

اعلیحضرتا

نمایندگان محترم مجلسین‌ایران

حضار محترم

با کـمال خوشوقتی از فرصتی که به مناسبت دیدارمان از کشور زیبای شما دست داده است استفاده می کنیم تامسائل مختلفی را که مربوط به حال و آینده دوکشور و در عین حال مرتبط بوضع فعلی بین‌المللی می شود با شما در میان گذاریم.

قبل از بیان هر گونه مطلبی توسط شمابملت برادرایران که دارای یکچنین سابقه تاریخی پر افتخاروتمدن درخشانی‌است‌صمیمانه درود می فرستیم همچنین برای ما فرصت‌نیکوئی است کـه تشکرات صمیمانه و مراتب خرسندی خود را به‌برادرعظیم‌الشأن‌مان‌اعلیحضرت محمد رضاشاه پهلوی شاهنشاه آریامهر ابراز داریم که بمافرصت دادند با نمایندگان مجلس وسناتور های برگزیده ملت ایران در این جلسه باشکوه تماس برقرارسازیم.

بازدید از کشور شما که به مناسبت تمدن‌عمیق‌وتاریخ‌درخشان‌و اعمال‌پادشاهان بزرك آن‌وهمچنین سنت‌پدیدآوردن‌مردان‌نابغه واطباء فلاسفه ، حکماو دانشمندان‌بزرگی که یادگار آنان هنوز در خاطرها زنده‌است شهرت فراوان‌دارد‌موجب رضامندی کامل ماشدو مراتب احترام عمیق‌خود را باین میراث بزرك تمدن که از دوره زرتشت و شاهنشاهی چون کورش کبیر و داریوش اول بیادگار مانده و تا ادوار اولیه اسلام وسپس‌سلسله های سلجوقی وصفوی ادامه‌یافته‌و بالاخره بعهدپرافتخارسلسله‌پهلوی منجر شده‌است ابراز میداریم.

باید بامسرت خاطر از سهم‌بسزائی که فکرایرانی در بوجود آوردن بنای عظیم تمدن اسلامی دارد یاد کنیم همین تمدن بود که برجهان پرتو افکند میراث‌ های بشری را غنی‌تر ساخت و تمدن های معاصر رابوجود آورد.

البته نمیتوان نام تمام کسانی‌را که مشعل فروزان دانش را بدوش کشیده و افکار ایرانی را بجهانیان عرضه داشته‌اند ذکر کرد و بهمین جهت ماازبین اینهمه مردان‌بزرك‌و حکما و متفکرین وادبا فقط بذکر نام اشخاصی‌ازقبیل‌ترمذی ،ابوداود، طبری،رازی ،ابوعلی‌سینا،خوارزمی، بیرونی ، طوسی ،تعلیبی ، تبریزی، میدانی ،فیروزابادی ، فردوسی و عمرخیام اکتفا میکنیم.

گرچه این نوابغ در ایران تولد یافته واز اتباع این کشور برادر محسوب میشوند ودر نتیجه بدنیای اسلام تعلق دارند ولی در حقیقت میتوان گفت آنان‌از افراد جامعه‌ای بوده‌اند که اسلام موجبات اتحاد و هم‌آهنگی آنرا فراهم ساخته بودو این جامعه نمیتواند وظایف خودرا بطور کامل انجام‌دهد مگراینکه‌هر یك از اعضای آن نقشی را که بر عهده‌داردبنحوبارزو ضمن‌هم‌آهنگی کامل بادیگران انجام دهد.

دیدار فعلی مادر عین حال که باعث شد با ملت نجیب و کشور بزرك شما باهمه عظمت تاریخی آن از نزدیك آشنا شویم این فرصت رابرای ما فراهم ساخت که ناظر مراحل مختلف‌اقدامات‌بزرك‌اقتصادی واجتماعی ایران که‌موجبات پیشرفت های انکارناپذیر این سرزمین را فراهم ساخته است باشیم.

*** همکاری بین کشور ها**

منظور ما از این دیدار تقویت رشته های دوستی و برادری و استحکام همکاری میان دو کشور است و آرزومندیم که این یاری متقابل سرمشق شایسته‌ای برای سایر دول باشد . ماقویا معتقدیم‌که همکاری بین کشور های عرب و مسلمان بطوراخص وبین‌تمام کشور هابطور اعم نتایج‌نیکوئی ببارمیاورد ماایمان داریم که تفاهم وهمکاری توام بااحترام متقابل ریشه اختلافات و حل بحرانهائی را که بعلت‌سوء‌تفاهمات وناسازگاری و تحقیر به قوانین وکنوانسیون های بین‌المللی بروز میکند و توسل به زور وتهاجم را درپی‌داردازمیان‌برخواهد داشت.

بدون برقراری توافق و تفاهم‌میان ملل‌وبدون رعایت تعهدات‌وموافقت‌نامه‌های بین‌المللی حصول ثبات‌و امنیت‌و صلح در جهان و بالنتیجه پیشرفت و توسعه کشور ها امکان‌پذیر نیست . اگر اینگونه تعهدات رعایت‌شده بود صهیونی ها جسارت آنرا پیدا نمی کردند که تهاجم‌خود را عملی سازند و بدون‌بیم‌ازمواخذه سرزمین های عرب مسلمان را غاصبانه اشغال کنندو اهالی آن‌را در معرض ظلم و ستم و اخراج‌دسته جمعی قرار دهند.

سیاست خارجی مراکش

در مقابل ما نیز روشی در پیش گرفته ایم که از هر جهت منطبق‌با خط مشی سیاست خارجی ماومبتنی به احترام باصول و ارزش هـای شناخته شده در جهان‌است. این بحران جز با خروج قوای‌اسرائیل‌از سرزمین های اشغال شده و اماکن مقدسه‌پایان نخواهد پذیرفت زیرا عدل و انصاف و قوانین بین‌المللی‌و منشور سازمان ملل متحد وقطعنامه های صادره‌از طرف این سازمان جز این حکم نمی کند.

نمایندگان محترم بحرانی که‌در حال حاضر ممالك عربی و اسلامی گرفتار آن‌هستندبدین منظور ایجاد شده که یاس وناامیدی در بین‌آنان رایج سازد ومانع از پیشرفت های اقتصادی وتجدید بنای اقتصادی این کشور ها گردد.

این حقیقت انکار ناپذیراست که اولین وظیفه شما حکم می کند تمام کوشش های خودرا بـرای استفاده از ثروت های طبیعی وقوای فعاله کشور بکار بندید تا آسایش ورفاه که تنهاضامن قدرت وشخصیت شما است بنحو احسن بدست آید.

خوشبختانه شما در اثررشد سیاسی و روشـن بـینی بایـن واقعیـت دست پیدا کرده اید و بهمین دلیل است که پنج سال پیش در این کشوریك انقلاب‌سفید بمنصه ظهور رسید که درحقیقت دنباله یك‌مبارزه‌عالی است،مبارزه‌ای که‌خواه‌درزمان اعلیحضرت‌رضاشاه کبیر و خواه در زمان اعلیحضرت محمدرضا شاه پهلوی شاهنشاه - آریامهر که همیشه ناظر برسعادت ملت خود هستند نیروی تخت وتاج و نیروی ملت را بمنظور تحکیم استقلال کشور و دفاع از وحدت و ایجاد پیشرفت در کنار یکدیگر قرار داده است . شاهنشاه ایران که از پشتیبانی کامل ملت خود برخوردارند رهبری این انقلاب را که هدف های آن توسعه اقتصادی و اجتماعی از طریق اصلاحات‌ارضی وازدیاد وسایل تولید و ملی‌کردن منابع طبیعی ثروت و تسریع امر صنعتی کردن کشور و کوشش برای تهیه سرمایه لازم بمنظورانجام این رفرم ها و تربیت متخصصین است ، در تمام رشته ها بدست دارند.

این‌انقلاب برای‌ملت ایران‌معانی دیگری نیز دارد که از جمله آنها تضمین عدالت اجتماعی و ایجادیك رفورم اداری موثر است . بعلاوه شماتوانستیداقدامات دیگری‌ازقبیل تاسیس سپاه دانش انجام دهید که هدف عالی و انسانی جوانان تعلیم دیده آن مبارزه‌با بیسوادی‌وبیماری و عقب ماندگی است و پیشرفت درزمینه های فکری‌و معنوی رادربر دارد تا بکمك آن ملت بتواندآنطور که باید بمسئولیت های خود آگاه شود بقول شاعر معروف سعدی شیرازی :

رعیت چوبیخ است وسلطان درخت
درخت ای پسر باشد از بیخ سخت

همکاری موثر رهبر کشور‌به‌ملت خود بطور فوق‌العاده‌ای درنیل بهدف هائی که این مملکت برادر در راه پیشرفت و رفاه خود انتخاب کرده است موثر بوده ونباید فراموش کرد دوعامل اساسی یعنی تعلیمات باسلام و تضمین هائی که بـرای آزادیهای اجتماعی وجود دارد و همیشه مورد تائید شاهنشاه ایـران قرار گرفته است نیل باین هـدف ها راسهل ترساخته .

پیشرفت‌های مراکش

این یادآوری مختصر در بارهٔ کوشش های ایران بمنظور توسعه و ترقی مارا بیاد برنامه‌های عمرانی کشورخودمان که‌هدف‌آن پیشرفت های اقتصادی و اجتماعی است‌آورد پس‌از انقلاب پادشاه ومردم درزمان سلطان محمدپنجم پدر تاجدارم که خداوند اورااغریق انـوار رحمـت فرماید استقلال مملکت بدست‌آمد ومانیز تمام توجه خودرا به تحکیم مبانی این استقلال معطوف داشتیم وتاسرحد امکان کوشش های‌خود رابکار بردیم تاکشور بتوانددرحال وآینده هرچه بیشتر از رفاه و خوشبختی بهره‌مند گردد . باین مناسبت دربرنامه های ما همیشه بهبودی وضع کشاورزی‌و ساختمان سدها و پیشرفت صنایع وتوریسم وتشکیل کادر مقدم برسایر امور قرار گرفت و درنتیجه توانستیم گامهای بلندی بجلو برداریم و امیدواریم در آینده نزدیکی بتمام هدف‌های دلخواه خود نایل گردیم در حقیقت ، هدف مضاعفی داریم که عبارتست‌ازتامین رفاه وآسایش‌افراد و اجتماعات و درعین حـال تعمیم دموکراسی بمعنی واقعی کلمه در تمام کشور.

ملت ما بمحض حصول استقلال ازآزادی بیان و آزادی عبور و مرور و آزادی تشکیل اجتماعـات و مشروطه و تشکیلات سیاسی و سندیکائی برخوردار گردید و توسط نمایندگان برگزیده‌خوددر شوراهای ایالتی و ولایتی و اطاق های تجارت و کشاورزی و صنعتی در اداره مملکت سهیم شد . ما همیشه مراقبت کامل میکنیم تـا ملتمان از گزند فقر و احتیاج‌ایمن باشد.

حضار محترم ،

باردیگر رضایت خودرا ازتماس های حاصله و همچنین تشکرات خودرا از احساسات تقدیرآمیز و توجهات شما ابراز میداریم . از خداوند قادر متعال درخواست‌داریم کمك خودرا در ماموریت حساسی که‌عهده‌دارید بشما ارزانی دارد. برای ملت ایران تحت توجهات خـردمندانه رهبر عـالیقدرش اعلیحضرت محمدرضاشاه پـهلوی شاهنشاه آریامهر کـه خداونـد همیشه ایشان را در ظل مراحـم خود حفظ و بایشان طول عمرعنایت فرماید ، آینده موفقیت‌آمیز و پرازخوشی و رفاهیتی آرزومندیم.

ابراز احساسات

درپایان سخنان اعلیحضرت‌ملك حسن شاهنشاه و حضار بپاخاستندو باکف‌زدنهای شدید و ممتد ابراز احساسات کردند.

شاهنشاه آریامهر و ملك‌حسن ضمن تکان‌دادن دست بـه ابـراز احساسات حضار جواب گفتند و یکربع به‌ظهر کاخ‌سنارا با همان تشریفات هنگام ورود ترك گفتند.

در موزه جواهرات

اعلیحضرت حسن دوم بعد از ظهر دیروزازموزه‌جواهرات‌سلطنتی دربانك مرکزی دیدن کردند.

والاحضرت شاهپور غلامرضا پهلوی میهمان عالیقدر شاهنشاه‌را دراین بازدید همراهی کردند.

والاحضرت عایشه‌ووالاحضرت‌مولای عبداله‌ودیگرهمراهان‌پادشاه‌مراکش افتخار حضور داشتند ،پادشاه‌مغرب هنگام ورود به‌بانك مرکزی مورد استقبال آقای مهدی سمیعی‌رئیس کل بانك مذکور قرار گرفتند و پس‌از دیدار از جواهرات سلطنتی دفتر یادبود را امضاء کردند.

ضیافت دیشب

دیشب بافتخارشاهنشاه‌و شهبانو مجلس ضیافتی بشام از طرف اعلیحضرت حسن دوم در کاخ گلستان ترتیب یافت.

در این ضیافت اعضای خاندان جلیل سلطنت ، نخست وزیر ، روسای دومجلس، وزیردربار،هیئت دولت و جمع دیگری از شخصیت های کشوری ولشکری افتخارحضور داشتند.

*** دیدار از مرکز اتمی**

پادشاه مراکش عصر امروز از مراکز رآکتوراتمی دانشگاه‌تهران درامیرآباد دیدن خواهند کرد.

بامداد فردا شاهنشاه آریامهرو میهمان عالیقدرشان برای دیدار از آثار تاریخی در اصفهان تهران را باهواپیما بسوی‌این‌شهر ترك‌خواهند فرمود و بامداد روز سه‌شنبه‌موکب اعلیحضرتین از اصفهان راهسپار شیراز میگردد.

گزارش خبرنگاران اطلاعات از این دوشهر تاریخی حاکیست که مردم اصفهان و شیراز خود راآماده استقبال پرشکوهی از شاهنشاه و میهمان عالیقدرشان نموده‌اند.

اعلیحضرتین عصر روز سه‌شنبه بتهران مراجعت میفرمایند.

شاهنشاه به‌کشورهای توسعه یافته هشدار دادند

بقیه از صفحه اول

کشورهائیکه ازنظـر اقتصادی توسعه یافته‌اند ، بیش‌ازاین‌نخواهند توانست جزیره خوشبختی خویش را درمیان دریای خروشانیکه ازفقر و بدبختی‌موج میزندحفظ وحراست کنند. درواقع بی‌اعتنائی ملل‌توسعه یافته نسبت به تلاش و کوشش پی‌گیری که برای جلوگیری از تقسیم‌جهان‌به ملل ثروتمند وتهی‌دست انجام میشود کار بس‌خطرناك است.

جای بسی نگرانی است که‌می‌بینیم ۷۵ درصد از جمعیت جهان فقط با ۱۵در صد از مجموع‌درآمد آن زندگی میکنند در حالیکه ۸۵ درصد از این درآمد فقط به ۲۵ در صد از جمعیت جهان تعلق دارد.

این تقسیم‌منطقی وعادلانه نیست وحتی بنفع ملل پیشرفته‌نمیباشد.

دومین‌جلسه کنفرانس ملل‌متحد این حقیقت را کاملا آشکار ساخته است که هرچند در تجزیه و تحلیل نهائی بار مسئولیت توسعه اقتصادی ملتها بردوش خود آنها قرا ردارد، دنیای در حال توسعه باید روابط اقتصادی و بازرگانی رادر داخل‌مرز های خود از طریق سازمان های منطقه‌ای یابین چند منطقه افزایش دهد.

در همکاری عمران منطقه‌ای ، ما شرایط لازم را برای تولید و ایجاد صنایع سنگین فراهم آورده‌ایم‌ولی این صنایع‌فقط با در اختیار داشتن بازار های وسیع در مناطق بزرك اقتصادی قابل دوام خواهد بود.

در اینجاست که فعالیت های همکاری عمران‌منطقه‌ای جنبه‌اساسی پیدا میکند و میتواند در حفظ‌صلح و امنیت در این منطقه حیاتی جهان اثر قطعی داشته باشد و ما بایدهمه کوششها و منابع موجود خود را در راه وصول بهمین هدف بجریان اندازیم.

*** پیروزی ملت ها**

بنابراین‌موجب خرسندی‌ورضایت خاطر ماست که می‌بینیم همکاری عمران منطقه‌ای طریق مثبت و خردمندانه‌ای برگزیده و در آن بسوی کمال پیش میرود و پیوسته این حقیقت‌رابخاطر دارد که‌پیروزی ملتها به قدرت نظامی آنان نیست بلکه در موفقیت آنها در مبارزه‌علیه فقر ، جهل ،بیسوادی و بیعدالتی اجتماعی نهفته است.

بیش‌ازاین نمیتوان اهمیت‌مساعی مشترك را در زمینه های اقتصادی فرهنگی و اجتماعی تاکید نمود . من اعتقاد راسخ دارم که در سایه روح دوستی و تفاهم که از دیر باز قلوب مردم پاکستان ترکیه وایران را بهم پیوسته است این مساعی مشترك بموفقیت‌های‌شایان‌و ذیقیمتی منتهی گردد.

موفقیت مذاکرات شما راآرزو میکنم.

*** نطق وزیر خارجه**

پس‌ازقرائت‌پیام‌شاهنشاه آقای‌اردشیر زاهدی وزیر امور خارجه‌بیاناتی‌در زمینه همکاری‌سه کشور و موفقیت‌هائیکه‌نصیب‌سازمان عمران‌منطقه‌ای شد ایراد نمود و گفت :خوشبختانه کشور های ما از موهبت رهبری سیاسی و نعمت سرشار منابع طبیعی که برای بالا بردن سطح زندگی مردم لازم است برخوردار میباشند.

وزیر خارجه در زمینه همکاری کشور ها گفت : ما از این حقیقت آگاهیم که در دنیای امروز که همه کشور ها متقابلا به یکدیگر متکی هستند همکاری بین‌المللی و برقراری حسن‌تفاهم‌بین همه کشورها بدون توجه‌به‌نظام اجتماعی واقتصادی آنان برای حل مشکلات اساسی اقتصادی ، اجتماعی و سیاسی جهان امری حیاتی است و همکاری‌عمران منطقه‌ای نمونه بارزی از این‌واقعیت است.

*** اهمیت تکنولوژی**

وزیر خارجه ایران در پایان‌نطق خود به گزارش شورای برنامه‌ریزی اشاره نمود و گفت : بدون‌تکنولوژی هیچگونه‌پیشرفت و توسعه‌ای حاصل نخواهد شد و رفاه واقعی و عمومی نیز بدون تسلط به آن امکان پذیر نیست . تحقیقات علمی و توسعه تکنولوژی چنان اهمیتی یافته است که برای کشورهای منطقه همگامی با این پیشرفت‌ها کاملا حیاتی است.

پیشنهاد تاسیس شرکت های مهندسی صنایع سنگین و برق ، امکانات فراوانی دارد و باید بدان توجه کافی مبذول گردد . ما به اهمیتی که به ترویج تجارت بین کشور های این منطقه باید داده شود کاملا واقفیم.

اجرای طرحهای مشترك صنعتی‌ما اثر مستقیمی بر تجارت بین‌منطقه خواهد داشت . در عین حال مانباید امکانات موجود را ندیده بگیریم. کمیته تجارت نه تنها باید فعالیت خود را در زمینه تجارت تشدیدنماید بلکه همچنین باید فعالیت خود را در زمینه جانگردی‌وبانکداری وبیمه تقویت نماید.

وزیر خارجه ضمنا اعلام کرد : همکاری عمران منطقه‌ای طی مدت کوتاهی از مراحل‌مقدماتی وبرنامه‌ریزی گذشته و واردمرحله اجرائی گردیده است.

پس‌از گشایش این اجلاسیه ، وزیران خارجه ایران ، پاکستان ، وترکیه مذاکرات رسمی خود را پیرامون توسعه بیشتر همکاریهای منطقه‌ای درتهران آغاز کردند.

وزیران خارجه کشورهای عضو سازمان عمران منطقه‌ای بعد ازظهر امروز بحضور شاهنشاه آریامهر شرفیاب گردیدند و پس از انجام مذاکراتی ، در حضور معظم‌له‌ناهار صرف کردند و سپس درمـراسم گشایش هشتمین اجلاسیه سازمان عمران منطقه‌ای شرکت کردند .در شرفیابی امروز مسرت‌حسین‌زبیری دبیر کل جدید سازمان عمـران منطقه‌ای نیز افتخار حضورداشت.

جلسات هشتمین اجلاسیه‌عمران منطقه‌ای تاعصر فردا ادامه خواهد یافت پیش‌بینی میشوداعلامیه‌مربوط بمذاکرات این‌اجلاسیه پس‌ازپایان جلسات آن (عصر فردا) انتشار یابد.

*** مذاکرات**

محافل سیاسی و اجتماعی در پایتخت‌های‌سه‌کشور برای‌مذاکرات هشتمین اجلاسیه سازمان عمران منطقه‌ای اهمیت فراوانی قائلند. گفته‌میشود علاوه‌بر مسائل‌اقتصادی مربوط به توسعه همکاری های منطقه‌ای بین سه کشور که رئوس آن در شماره دیروز باطلاع رسید، مسائل مهم سیاسی منطقه‌ای مورد بررسی و تبادل نظر قرار خواهد گرفت. یك‌گزارش دیگرحاکیست که ممکن است مسائل مربوط به سنتو نیز در خارج از جلسات مورد مذاکره وزیران خارجه سه کشور ایران ، ترکیه و پاکستان قرار گیرد.

*** آینده روشن**

احسان‌صبری چاگلایانگیل‌وزیر خارجه ترکیه که دیشب بتهران وارد شد در فرودگاه مهرآباد با خبرنگاران مطبوعات‌ازآینده‌روشنی که همکاری های سه کشور دربر دارد سخن گفت.

وی ضمن اظهار خوشحالی از آمدن بایران گفت: ترکیه‌شاهنشاه آریامهر را «سمبل» ایران مدرن میداند و ترقیات ایران در سایه رهبری معظم‌له ،همیشه باعث‌انبساط خاطر مردم و دولت ترکیه است .

وزیر خارجه ترکیه دیشب هنگام ورود بتهران مورد استقبال آقای اردشیر زاهدی وزیر خارجه‌مقامات تشریفات‌این وزارتخانه‌وسفیرترکیه قرار گرفت . در سالن تشریفات فرودگاه مهرآبادوزیر خارجه‌ترکیه به سئوالات‌مختلف خبرنگاران‌پاسخ داد.

وزیر خارجه ترکیه گفت که برای شرکت در اجلاسیه وزیران سازمان پیمان مرکزی که روزهای سوم و چهارم اردیبهشت در لندن تشکیل میشود رهسپار انگلستان خواهد گردید.

هنوز معلوم‌نیست‌که وزیرخارجه پاکستان در این اجلاسیه شرکت کند . وزیر خارجه پاکستان فردا عازم کشور خود میشود تا درمراسم استقبال از الکسی‌کاسیگین نخست وزیر شوروی که از پاکستان‌بطور رسمی دیدن خواهد کرد شرکت نماید.

مقامات نزدیك به‌سفارت‌پاکستان اظهار عقیده کردند که ممکن‌است سفیر پاکستان در لندن بجای‌وزیر خارجه پاکستان در اجلاسیه سنتو شرکت نماید.

آقای زاهدی وزیر خارجه ایران نیز دیشب به خبرنگار سیاسی اطلاعات گفت که در مورد شرکت در این اجلاسیه وزیران سنتو هنوز تصمیم نهائی نگرفته است.

*** اتحاد اسلامی**

احسان صبری در پاسخ سئوال دیگری ایجاد وحدت اسلامی را میان کشور های‌مسلمان جهان در قالب یك پیمان رسمی‌وامضاشده‌غیر ضروری دانست و گفت چنانچه روح هماهنگی واتحاد میان مسلمانان جهان وجود داشته باشد،نیازی‌به‌امضای قرارداد نیست . وی اظهار عقیده کرد که در حال حاضر در میان مسلمانان جهان هماهنگی واتحاد وجود دارد.

وزیر خارجه ترکیه‌در پاسخ‌سئوال دیگری در مورد بحران منطقه عربی خاور میانه گفت اسرائیل باید بدون هیچ‌گونه قید و شرط سرزمین های اعراب راکه به زور دراختیار گرفته پس بدهد . وی بار دیگر از مساعی شاهنشاه درپشتیبانی‌ازحقوق اعراب اظهار قدردانی کرد و گفت همانطوری که شاهنشاه عالیقدر ایران فرمودند مادر دوره‌ای زندگی میکنیم که با توسل بزور و قوه قهریه نمیتوانیم سرزمین های‌دیگران راتصرف نمائیم.

شیوخ خلیج فارس نگران تکروی ابوظبی هستند

دوبی -رویتر - دوتن از رهبران دوشیخ نشین تحت‌الحمایه انگلیس امروز در «ابوظبی»بایکدیگرملاقات می کنند تا درباره روابطآینده خود گفتگو کنند .این دوعبارتنداز‌شیخ راشد رهبر « دوبی» و «شیخ‌زید » شیخ ابوظبی .

منابع مطلع گفتند که در مذاکرات امروز شیخ راشد نگرانی شیخ نشینهای کوچك خلیج‌فارس را ازسیاست‌تکروی‌احتمالی‌«ابوظبی» عنوان خواهد کرد . شیخ «زید» جا ، «ابوظبی» اخیرا با سلطان مسقط و عمان ملاقات کرد و برای یکسان کردن پول و برقراری خطوط ارتباطی و همکاری های‌فنی ابوظبی مسقط و عمان با او یك قراردادو جانبه بست.

ناظران اظهار می دارند‌که نتیجه مذاکرات ۹ شیخ نشین خلیج‌فارس درباره فدراسیون خلیج فارس‌به نتایج مذاکرا ت‌امروز بستگی دارد.

بعلت اعتصاب مکانیسین های شرکت هواپیمائی
۱۵هزار مسافر برنامه خود راتغییردادند

پاریس -۱۳آوریل- خبرگزاری فرانسه - بعلت اعتصاب مکانیسین های شرکت هواپیمائی ارفرانس که از ساعت چهار و نیم بعداز نیمه‌شب امشب بوقت تهران آغاز میشود شرکت مزبور ۱۵۶برنامه از ۱۶۳ برنامه پرواز خود برای فردا حذف کرده است.

تنها هواپیما هائی که از توکیو، مکزیکو سانتیاگو ،شیلی، تهران، ناناناریو و ریودوژانیرو پرواز می‌کنند مشغول کار خواهند بود.باین ترتیب پانزده هزار مسافر که قرار بود فردا پاریس را ترك کنند و یا وارد پایتخت فرانسه شوند ، مجبور شده‌اند برنامه سفر خود را تغییر دهند.

نقشه شهر نمونه عباس آباد مشخص شد

امروزخبرنگاراطلاعات محدوده‌نقشه‌ای را که جهت اجراو احداث شهر نمونه در عباس آباد آماده شده است بدست آورد . این طرح و نقشه جهت اجرا به اداره شهر - سازی ابلاغ شده است.

مهندسان شهرسازتا بحال دو طرح ونقشه برای شهر عباس‌آباد تهیه وبه شهرداری ارسال‌داشته اند وپس از کسب نظر شهرداری آخرین نقشه به شرحی که در زیر نوشته می‌شود تنظیم و جهت اجرا بـه شهرداری فرستاده‌اند.

به موجب این نقشه درمحدوده‌ای که شمال آن دره قشلاق‌و جنوب آن تخت طاوس و شرق آن مسیر جاده سوم واز غرب‌به‌خیابان پهلوی منتهی می گردد شهر نمونه‌عباس آباد ساخته می شود.

مشخصاتی که‌باین ترتیب‌نامبرده شد محور های نقشه شهر نمونـه عباس آباد است ومسیراین محورها موقعی مشخص خواهدشد که متن طرح و جزئیات آن اعلام گردد.

برای‌اجرای‌این مقررات این طرح ونقشه ، شهردار تهران‌به اداره شهرسازی دستورات‌لازم‌راداده است واز این پس اداره مزبورپس از تهیه مقدمات‌به‌مراجعان‌وساکنان عباس آباد پاسخ قانع کننده‌خواهد داد.

این محدوده شامل محوطه‌دانشگاه نظامی وزاغه های عباس آباد و قسمت کوچکتر از منطقه مسکونی عباس آبادمی شود . در این‌محدوده شهر نمونه وبازار مرکزی و مدرن تهران و مرکز سوپر مارکت ها، ساختمان عظیم نفت و ساختمان نمونه شهرداری تهران و ادارات مرکزی دولتی ، مرکزسبز تهران‌و پارك ومنطقه مسکونی احداث‌خواهد شد.

بامدارس مختلط دختر وپسر موافقید ؟

دنیای ممنوع جوانان

را فروبریزید !

مجله فردوسی

مبتکر یك بحث اساسی برای روشنفکران و جوانان ایران .

دبیرستانهای مختلط شوق ایجاد بزندگی زناشوئی‌رادرجوانان افزایش خواهد داد .

*** صبح دوشنبه مجله فردوسی** آ-۱۹۸۱

آگهی دعوت

مجمع عمومی عادی کانون کارمندان بازنشسته صنعت نفت ایران بموجب ماده ٤ اساسنامه روز شنبه ١٤ اردیبهشت ماه ١٣٤٧ ساعت ٥ بعداز ظهر در کانون بازنشستگان واقع در خیابان‌سزاوار شماره ٥١ تشکیل میگردد از کلیه کارمندان بازنشسته واجد شرایط صنعت نفت ایران دعوت میشود در روز مزبور حضور بهمرسانند.

دستور جلسه : ۱- استماع گزارش هیئت مدیره ۲- استماع و تصویب ترازنامه ۳- شور در خط‌مشی آتیه کانون ٤- انتخاب دونفر از اعضاء هیئت مدیره و اعضاء علی‌البدل و بازرسان .

رئیس کانون‌مرکزی بازنشستگان صنعت‌نفت‌ایران- تقی‌امیر برخوردار

آ-۱۹۷۹

یک آمار اجتماعی قابل ملاحظه

پلیس آمار جرائم واتفاقات تهران را انتشارداد

یوسف‌آباد آرامترین محله وهفت‌چنار پرماجراترین‌محله تهران‌است

آمار پلیس روشن می‌کند که در کدام محله سرقت اتومبیل و در کدام بخش تصادفات اتومبیل بیشتر روی میدهد

محله های جنوب غربی تهران از لحاظ اختلافات زناشوئی ، محله های مرکزی از لحاظ صدور چك بی‌محل ، محله های شمالی شهراز لحاظ سرقت و تصادف اتومبیل‌در ردیف اول قرار دارند

آمار پرونده هائی که در سال گذشته ۵ رکلانتریهای تهران‌تنظیم شده و بدادسراها و یا دادگاه های بخش ارسال گردیده امروز درنشریه سالانه پلیس تهران انتشار یافت.

این آمار میزان حوادث شهر و اینکه در چه محله هائی چه نوع اتفاقاتی روی میدهد آشکارمیسازد. باابررسی این آمار محله های پر ماجرای شهر شناخته میشوند واین امکان بدست می‌آید که اقداماتی برای کاهش جرائم و اتفاقات بعمل آید .

● اختلافات خانوادگی

بموجب این آمار و ارقام بخش ۱۱ پلیس‌ازلحاظ وجود اختلافات خانوادگی در صدر سایر بخش های تهران قرار دارد کلانتری‌این بخش که‌در خیابان حسام‌السلطنه (جنوب غربی تهران) قرار گرفته و حفاظت محله های هفت چنار نواب جنوبی ، خیابان قزوین و اکبرآباد را بعهده دارد در سال گذشته ۱۰۱۷ پرونده اختلاف زن و شوهری تشکیل دادازاین لحاظ بعد ازکلانتری ۱۱ ، کلانتری۱۴(حدود میدان خراسان)با تشکیل ۴۱۶ ، کلانتری ۸ (حدود میدان ۲۴ اسفند) با ۳۸۶ ، کلانتری ۱۰ (حدود میدان ژاله) با۳۵۴، کلانتری ۶(حدود میدان ثریا) با ۳۴۷ ، کلانتری ۱۶(دروازه غار) با ۳۴۴ و کلانتری ۱۷ (جوادیه) باتشکیل ۳۹۰پرونده اختلاف زن و شوهری دردیف های‌بعدقرار داشتند ، درحالی که ظرف سال های ۱۳۴۶ کلانتری های یوسف‌آباد تنها ۱۰ پرونده ، قلهك ۴۰پرونده و کلانتری مرکز شهر ۳۰ پرونده اختلاف زن و شوهری بیشتر نداشتند و کلانتری بولوار ناهید در این‌سال فقط یك پرونده زناشوئی داشت .

این آمار گویای‌این مطلب است که در جنوب شهر و محله های تازه‌ساز شرق‌وغرب تهران زن و شوهر ها بیشتر از نقاط دیگر پایتخت با هم اختلاف پیدا میکنند و این امر بستگی به میزان درآمدآنها ندارد ، زیرادر آمد مردم‌محله های اطراف بازار و خیابان شاهپور وری بیشتر از آنها نیست . در حالیکه کلانتری های این محله اختلاف زن و شوهری ندارند علتش اینست که دراین محله ها مهاجرین شهرستانها کمتراست‌وخواست های زنهااز شوهرانشان‌مشخص است .

این آمار البته از تیر ماه که‌قانون حمایت خانواده‌بمورد اجرا گذارده شدروبه کاهش گذارده ، زیرا در بسیاری از موارد دادگاه های خانواده مستقیما به این اختلافات رسیدگی میکنند وظرف سال جاری نیز با تشکیل شوراهای داوری تهران ، کلانتریهای پایتخت‌تقریبا ازرسیدگی باین نوع اختلافات که در حقیقت باید از راه های کدخدامنشی رفع شود آسوده میشوند .

نمودار جرائم کلانتری ۵

* چك بی‌محل

از آمارسالانه پلیس چنین برمیآید که صدور چك بی‌محل ، برخلاف اختلافات زناشوئی در محله های مرکزی شهر بیشتر است . البته باید قلهك و فرمانیه را نیز براین کلانتری ها اضافه کنیم .

در سال گذشته کلانتری ۹ (میدان بهارستان) با تشکیل ۵۲۰ پرونده و کلانتری ۱۳ (بازار) با تشکیل ۵۱۳ پرونده چك بی‌محل از این لحاظ در ردیفهای یکم و دوم قرار داشتند، در صورتیکه در کلانتری های ۴ (شرق عباس‌آباد) و یوسف‌آباد تعداد این پرونده ها از رقم ۲۰ تجاوز نکرد ودر کلانتری های ۱۸ (شهر ری) ۱۷ ، ۱۴ و ۱۵ (میدان گمرك) کم بود .

در مورد پرونده های چك بی‌محل باید توجه داشت که تعداد این قبیل پرونده‌ها درتهران بسیارزیاد وتقریبا نیمی از پرونده‌های‌متشکله دردادسرا را تشکیل میدهند ولی‌بیشتر آنها مستقیما در دادسراهاتشکیل میشوند و به کلانتریها ارجاع نمی‌گردند.

* تصادفات

دراین آمار درمورد تصادفات وسائط نقلیه از لحاظ قتل و جرح بخشهای شمالی و شمالشرقی و شمالغربی وهمچنین جنوب غربی‌در ردیفهای بالا قرار دارند، درحالیکه تصادفات منجر به خسارت‌درمحله های مرکزی شهر زیادتراست .

ازلحاظ تصادف منجر به جرح درسال ۱۳۴۶ بخش یازده تهران ۶۹۱، بخش هفت ۶۶۵، بخش شش ۵۰۸ پرونده‌تشکیل‌دادند درصورتی که‌از نظرخسارت بخش ۱۳ (بازار) ۳۰۷ ، بخش مرکزی (محدوده میان میدان ۲۴ اسفند ـ حسن‌آباد ـ باغشاه ـ چهارراه کالج) ۲۴۶ و بخش ۷ (خیابان تخت جمشید) ۳۵۴ پرونده‌داشتند. تصادفات‌منجر بمرك بیشتر درخیابان خلوت روی داد وفرمانیه از این جهت در ردیف اول بود .

* سرقت

* بموجب آمار نشریه پلیس بخش ۵ (میدان سنائی) با ۳۱۰ سرقت و بخش ۷(تخت جمشید)با ۲۰ سرقت در ردیفهای اول قرار داشتند ازمیان سرقتهای بخش پنج ۲۰۵ مورد آن مربوط به سرقت اتومبیل بود .

سرقت اتومبیل بیشتر در خیابان های مرکزی و نزدیك به‌شمال‌شهر وسرقت خانه در شمال شهروحومه شمالی روی داد .

رقم پرونده های سرقت کلانتری های جنوب شهر از ۲۰ تجاوزنکرد ودرشهرری (کلانتری ۱۹)درسال گذشته تنها ۱۰ فقره سرقت روی داد.

● قتل

قتل و جنایت و چاقوکشی ازسال گذشته در تهران کاهش کلی‌یافت بخش شش و بخش ۹ در این‌سال هریك باسه قتل در ردیف یکی‌قرار داشتند . کلانتری بخش ۱۵(اطراف محله بدنام) که روزگاری محل شرارت بود درسال ۱۳۴۶ تنها به یك قتل رسیدگی کرد و بخش های ۱۷-۱۴-۱۰-۷-۴ ویوسف آباد و مرکزابدا جنایت نداشتند .

اختلافات ملکی

اختلافات ملکی‌وموجرومستاجری بیش از همه در بخش ۶ تهران (میدان ثریا) و فرمانیه وبولوارناهید روی داد .

سینما گلدن‌سیتی

که در مدت کوتاه فعالیت‌سینمائی خود آثار گرانبها و پرارزشی را تقدیم علاقمندان سینما کرده است ، بزودی شاهکاربزرك ۱۹۶۸ کمپانی مترگلدوین مایر را به طریقه عظیم ۷۰ میلیمتری‌و صدای سحرانگیز استریوفونیك ۶ باندی در معرض قضاوت همگان قرار خواهد داد .

آنتونی‌کوئین

چارلزبرونسون

هنرمندفیلم «۱۲مرد خبیث»

آنجانت کامر

درفیلمی‌از مترو گلدوین‌مایر

توپهای سان‌سباستیان

رنگی . بطریقه ۷۰ میلیمتری

با صدای

استریوفونیك ۶ باندی

بکارگردانی : هانری‌ورنوی

کارگردان فیلم «ساعت ۲۵»

آ ـ ۲۸۸۰

الپیك درسال گذشته قربانی انفجار گاز آشپزخانه شد

زهراکندی بدست شوهر سابقش کشته شد

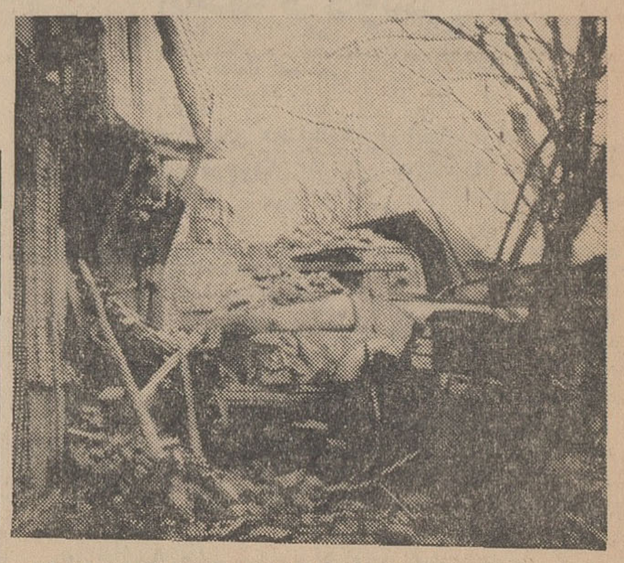

یکی از حوادث رانندگی سال‌گذشته تهران که درخیابان ری روی داد

حادثه‌ای بایك کشته و ۴ مجروح

در یك حادثه رانندگی که در جاده قم ـ تهران روی داد یکنفر کشته ودو نفر مجروح شدند . گزارش خبرنگار ما در قم حاکیست بعد از ظهر دیروز کامیون شماره ۵۳۷۹ برانندگی مراد نیکوئی که از تهران عازم قم بودمقابل قهوه‌خانه امیرآباد واقع در ۶۰ کیلومتری قم با دختر ۹ساله‌ای بنام زهرا شفیعی که در حال پیاده شدن از اتوبوس بود بشدت تصادف کرد.

در این حادثه زهرا کشته شد و کامیون از جاده منحرف گردید و واژگون شد ورانندهٔ وکمك راننده مجروح شدند.

شکست ۱۹۶۸

پیروزی ۱۳۴۷

پیکان ۱۳۴۷ وقتی به بازار میآید که

اتومبیل ۱۹۶۸ سه ماه کهنه شده است

پیکان ۴۷

ثمره نبوغ مهندسین ودستر نج کارگران ایرانی

مجالس ترحیم

باکمال تاسف درگذشت مرحومه **فاطمه کرباسی** والده آقای عبدالرضا احمدی آخوندی قاضی دادگستری راباطلاع میرساند . مجلس ترحیم آنمرحومه ازساعت ٤تا٦ بعدازظهر روز سه‌شنبه ۲۷ فروردین در مسجد سجاد خیابان شاه منعقد خواهد بود .
آ_۲۰۰۳ **وزارت دادگستری**

باکمال تاسف فوت مرحومه **حاجیه فاطمه کرباسی** مادر گرامی سیدجلیل کرباسی وعبدالرضا احمدی آخوندی قاضی دادگستری را باطلاع دوستان وآشنایان میرساند . مجلس ترحیم مردانه روز سه‌شنبه۲۷ر۱ر۴۷ از ساعت ٤تا٦ بعدازظهر در مسجد سجاد واقع درخیابان شاه و ختم زنانه در همان روز و همان ساعت در منزل آنمرحومه واقع در خیابان کارون کوچه مجلسی‌پلاك ۲۵ منعقد است .
سیدجلیل کرباسی ، عبدالرضا احمدی آخوندی جعفر شاکری ، شیخ‌محمد آخوندی ، مرتضی آخوندی یوسف‌خاموش ، سیدمحمد کرباسی ، سیدجعفر کرباسی سیداحمد کرباسی ، جلال کرباسی ، سرهنك عباس علیین ، عباس کرباسی ، رجبعلی کلقائی ، اصغر اتحادیه ، اکبر صفار ، تقی صفار
آ_۱۹۷۷

بعموم بازماندگان آنمرحومه مصیبت وارده‌راتسلیت میدهیم

خاندان مرحوم آیت‌الله آقای حاج‌آقامحسن اراکی و خانواده‌های وابسته

باکمال تاسف فوت مرحومه مغفوره **بانو حاجیه فاطمه محسنی سجادی** متعلقه مرحوم آیت‌الله آقای‌حاج آقا **مصطفی محسنی سجادی**راباطلاع**دوستان وآشنایان** و خویشاوندان میرساند مجلس ختم آنمرحومه درقم‌و اراك برگزار گردیده است . درضمن مجلس تذکری روز دوشنبه ۲۶ فروردین‌ماه از ساعت ۳تا٦ بعدازظهر در منزل آقای جعفر مدثر محسنی واقع در خیابان شمیران ـ شمشاد ٤پلاك ۲۳ منعقد خواهد بود .
آ_۱۹۲۷ **خانواده‌محسنی**

بعموم فرزندان وبازماندگان آنمرحومه مصیبت وارده‌را تسلیت میدهیم

بانهایت تاسف وتاثر درگذشت **مشهدی قاسم شرافتمندجور** بزرك خاندان شرافتمندجور ابوی حاج عبدالخالق‌و محمد شرافتمندجور را باطلاع مومنین و دوستان‌و خویشان میرسانیم مجلس ختم آنمرحوم‌روز دوشنبه ۲۶ر۱ر۴۷ از ساعت ۳الی ٥بعدازظهر در مسجد توتونچی واقع در خیابان غفاری برقرار خواهد بودو مجلس زنانه آن مرحوم در همان روز و همان ساعت‌در منزل آن مرحو مواقع در خیابان نواب مابین سالارو خاکباز کوچه نجاتی پلاك ۱۹ منعقد می‌باشد .
الاحقر حاج‌سیدمحمدباقر شهیدی ، خانواده‌های مخلوق‌آزاد ، شکراله‌زاده ، خیره‌دست ، یوسفی ، هدایانی،شکراللهی ، باقی ، برادران علائی،سلیمان‌نژاد سلیمان‌شاهی ، آگوش ، قدیری ، ظفرمند ،مهران‌وند ظریف‌منصور
آ_۱۹۴۳

بعموم بازماندگان آنمرحوم مصیبت وارده را تسلیت میدهیم

درگذشت‌مرحوم والده را باطلاع دوستان میرساند. مجلس ختم از ساعت ٤تا٦ونیم‌بعدازظهر روز۲٦ فروردین ماه جاری‌در مسجد آیت‌اله‌العظمی آقای بهبهانی و ختم زنانه در منزل شخصی خیابان سیروس کاشی ۳۲۲ برگزار می‌شود .
مهدی ناصح کارمند وزارت‌کشور
آ_۲۹۳۲

بعموم بازماندگان آنمرحومه مصیبت وارده‌راتسلیت میدهیم

بدینوسیله فوت ناگهانی **بانو فروغ بیانی** را باطلاع عموم بستگان و آشنایان میرساند . **مجلس ختم‌مردانه** روز دوشنبه ۲٦ فروردین از ساعت ۳الی٥ بعدازظهر در مسجد کاظمیه واقع در خیابان ری‌دوراه‌مهندس و ختم زنانه در همان روز و همان‌ساعت در منزل شخصی آن مرحومه واقع در خیابان ری کوچه دردار چهارراه حاج‌آقاموسی کوچه ازگلی پلاك ۳ برگزار میشود.
خانواده‌های : بیانی ، نخجوان ، راستکار،طوسی فرشید ، خاکی ، مینا ، ثامنی ، آل‌طعمه ، گل‌تپه ، صاحبی ، سیه‌فام
آ_۲۹۸۲

بعموم بازماندگان آنمرحومه مصیبت وارده‌راتسلیت میدهیم

باکمال تاسف درگذشت نابهنگام شادروان سرهنك بازنشسته ارتش **محمدعلی‌فرح** راباطلاع کلیه افسران ودرجه‌داران بازنشسته وفامیل وآشنایان میرساند . مجلس ترحیم فقید سعیدروز دوشنبه۲٦ر۱ر۴۷ازساعت ۳تا٥ بعدازظهر در مسجد مجد و مجلس ترحیم زنانه در همان ساعت در منزل شخصی واقع‌در خیابان‌شاه آباد کوچه فرح پلاك ۲۱ منعقد خواهد بود .
کانون افسران و درجه‌داران بازنشسته
آ_۱۹۰۷

خانواده‌های : فرح ، رحمانی ، ثقفی ، زند ، ایزدپناه یارائی ، کاشفیان ، سیاه‌پوش ، میرگلو ، کریملو، افشار صادقی ، رضا ، جواهری ، هزاره

باکمال تاسف و تاثر فوت ناگهانی‌سرهنك**محمدعلی** فرح افسربازنشسته ارتش را باطلاع اقوام و آشنایان میرسانند .مجلس ختم مردانه روز دوشنبه ۲٦ر۱ر۴۷ از ساعت ۳تا٥ بعدازظهر در مسجد مجد و مجلس‌ختم زنانه در همان ساعت در منزل شخصی آن مرحوم‌واقع در خیابان شاه‌آباد کوچه ظهیرالاسلام کوی فرح‌پلاك ۲۱ منعقد خواهد بود .
شوکت‌الدوله قرح ، روشنك‌فرح ، ژاله‌فرح،اردوان فرح ، مهندس کورس فرح
آ_۱۹۰۷

بعموم بازماندگان آنمرحوم مصیبت وارده راتسلیت میدهیم

دانشکده دامپزشکی باکمال تاسف فوت‌شادروان بانو **سلطنت‌زهری** مادر آقای دکتر مرادعلی زهری دانشیار دانشکده دامپزشکی را باستحضار میرساند.
مجلس ترحیم آن مرحومه صبح‌روزدوشنبه۲٦فروردین ماه جاری ا زساعت ۹تا۱۱ در خانقاه صفی‌علیشاه منعقد است .
رئیس دانشکده دامپزشکی ـ دکترعزیز رفیعی
آ_۱۹۱۷

درگذشت اندوهناك مادرعزیزمان بانو **سلطنت‌زهری** رابه‌اطلاع می‌رساند . مجلس یادبود مردانه در روز دوشنبه ۲٦ فروردین‌ماه ازساعت ۹تا۱۱ صبح‌در خانقاه صفی‌علیشاه و مجلس یادبود زنانه ازساعت۳تا٥ بعداز ظهرهمان‌روز ودرهمان محل‌برپا خواهد بود .
ملوك قریب ، محمد زهری ، دکتر مرادعلی‌زهری داراب‌زهری ، سیاوش زهری

خانواده‌های ، زهری،مسعودی تنکابنی ،خلعت‌بری قریب ، نیکنام ، صدرحاج‌سیدجوادی ، منتظمی، مجد، وارسته ، باوندی ، عبداللهی ، شهیدی ، طلوعی ، نیکوئی ، تهرانچی ، مهران ، سلطانی،مولوی،کجوری

باکمال تاسف فوت شادروان بانو **سلطنت‌زهری** همسر مرحوم ضیغم‌الممالك‌زهری‌خلعت‌بری‌راباستحضار می‌رساند . مجلس ترحیم مردانه آن مرحومه در روز دوشنبه ۲٦ فروردین‌ماه از ساعت ۹تا۱۱ صبح‌ومجلس ترحیم زنانه از ساعت ۳تاه بعدازظهر همان‌روزدرخانقاه صفی‌علیشاه منعقد می‌گردد .
۲ـ۲ آ_۱۷۷۳

خانواده‌های : ناجیانی ، شاهرخی ، باقرزاده خورسندی ، محرابیان ، بوالهری ، خلیلی ، کنی‌پور، سی ، جزایری ، ستاری

با تمل تاسف وتاثر فوت ناگهانی مرحوم**ابراهیم ناجیان** راباطلاع کلیه فامیل ودوستان میرساند.مجلس ختم مردانه ا زساعت ۳تا ٥ بعدازظهر روز دوشنبه۲٦ فروردین در مسجد ارك و مجلس ختم زنانه در همان روز در منزل حاجیه خانم ناجیان واقع در خیابان خیام روبروی پاساژ اربابی منعقد می‌باشد .
آ_۲۰۱٥

بعموم بازماندگان آنمرحوم مصیبت وارده را تسلیت میدهیم

بانهایت تاسف درگذشت شادروان **علی‌اکبرامیر ساسانی** کارمند عالیرتبه بازنشسته وزارت دادگستری راباطلاع کلیه دوستان‌و آشنایان میرسانند . مجلس ترحیم مردانه آن فقید سعید روز دوشنبه ۲٦ر۱ر۴۷ از ساعت ۹ تا۱۱ صبح در مسجد فخرالدوله واقع در دروازه شمیران و مجلس زنانه در منزل شخصی در همان‌روز برگزار خواهد شد .
سرگرد دکتر غفور گونیلی ، سرهنك صالح ساسانی ، دکتر علی‌حسین ساسانی ، سرهنك محمد علی ساسانی ، سرهنك یدالله کریمی ، نصرت‌اله کریمی سروان یوسف ساسانی ، دکتر چنگیز ساسانی،ستوان یکم علی‌اصغر ساسانی
آ_۲۰۲۳

بعموم بازماندگان آنمرحوم مصیبت وارده را تسلیت میدهیم

یادبود

هوالباقی

بمناسبت گذشتن یکسال از فوت مرحومه مغفوره مبروره علیامخدره والده رحمة‌الله‌علیهامجلس ترحیمی در مسجد گذرقلی‌امشب از ساعت هفت‌ونیم الی ساعت نه‌ونیم منعقد است . امید است علماءاعلام‌دامت‌برکاتهم وسایر آشنایان و مومنین برای طلب مغفرت و شادی روح آنمرحومه دراین مجلس شرکت فرمایند.
احقر سیداحمد گلپایگانی ، احقر سیدعبدالرسول مهدوی ، احقر سیدعلی هاشمی گلپایگانی ، سیدحسین هاشمی
ا_۱۹٦٥

بخت بسیار بباید پدرپیرفلك را
تادگر مادرگیتی چوتو فرزند بزاید

مرك امر حق است ولی مرك بعضی‌ازانسانهاباور کردنی نیست .

مرك منوچهر هم از آن نمونه بود . جوانی شجاع معلم خلبانی قوی وفهمیده دارای چهره انسانی دوست‌داشتنی و عواطفی کم‌نظیر و قلبی پاك و در دوستی محکم. سری‌پرشور از عشق بکار و خدمت به آب و خاك در عنفوان‌جوانی غنچه زندگی او پژمرده‌شد وجگرهمه دوستان‌وآشنایان را سوزاند .
فلك‌زین‌ماتم عظمی عجب شوری بپا کردی
توشمع محفل مارا زجمع ماجدا کردی
آنچه ا زاو بیادگار مانده نام‌نیك و تدارك‌زندگی شرافتمندانه برای خانواده‌اش و یك دنیا ماتم وغم‌برای بازماندگانش .
روز سه‌شنبه ۲۷ فروردین‌ماه یکسال تمام ازشهادت جانگداز سرگرد **منوچهر فخرائی** میگذردبهمین‌منظور از ساعت ٤تا٦ بعدازظهر مراسمی در امامزاده عبدالله مقبره فتوحی برگزار وبرای بزرگداشت روح او از طرف دوستانش مزار او گلباران میشود .
برادر داغدیده‌ات احمد فخرائی
وسیله حرکت بامزاده‌عبداله در ساعت سه‌بعداز ظهر درباغشاه خیابان ۲۰متری شعاع‌السلطنه کوچه سپه‌پور شماره ۲٦ آماد می‌باشد .
۱ـ۲ آ_۱۲٦۹

بمناسبت تصادف روز ۲٦ فروردین ماه جاری‌با شب چهلم مرحومه **علویه بانو زهرای فاطمی** از ساعت ٤الی٦ بعدازظهر مراسمی‌برمزار آنمرحومه درامامزاده عبدالله (مقبره فتوحی) منعقد خواهد بودشرکت‌دوستان و بستگان موجب شادی روح آنمرحوم می‌باشد .
آ_۱۹٦۳ **خاندان فاطمی**

باکمال تاسف درگذشت دکتر **عبدالرحیم شیرازی** معاون وقائم‌مقام مدیر کل بهداری استان فارس را باطلاع میرساند . مجلس ترحیم‌مردانه آن‌رادمرد فقید روز دوشنبه ۲٦ فروردین‌ماه از ساعت ۹تا ۱۱ در مسجد مجد برگزار خواهد شد .
آ_۱۸۰۳ **وزارت‌بهداری**

سناتورها ونمایندگان استان فارس و بنادر

باقلبی مملو از تالم درگذشت غم‌انگیز شادروان دکتر **عبدالرحیم شیرازی** معاون وقائم‌مقام بهداری کل‌استان فارس را باجمعی از بستگانش که دراثرتصادف‌اتومبیل برحمت ایزدی پیوسته‌اند باطلاع عموم میرساند مجلس ترحیم مردانه آن فقید سعید وبستگانش روز دوشنبه ۲٦ر۱ر۴۷ از ساعت ۹تا۱۱ صبح در مسجدمجدبرگزار میگردد .
مهدی نمازی ، علیقلی هدایت ، دکتر نفیسی، دکتر مصباح‌زاده ، محمدعلی آموزگار ، مهندس‌جواد اربابی ، مهندس حیدرعلی‌ارفع ، باقر بوشهری ،رسول پرویزی ، محمدعلی پوربابائی ، عبدالکریم جاماسبی، مهندس حسین زرآور ، عبدالحسین طباطبائی ، دکتر عبدالرسول عظیمی ، دکتر همایون قربود ، دکتر جواد مهذب ، ایرج مهرزاد
آ_۱۸۰۳

شرکت برق منطقه‌ای تهران بانهایت تاسف درگذشت جانگداز دکتر **عبدالرحیم شیرازی** برادر آقای مهندس محمد شیرازی رئیس قسمت‌تاسیس‌شبکه برق تهران و اعضای خانواده‌فقید سعیدرا در حادثه دلخراش اتومبیل باطلاع میرساند . بهمین مناسبت مجلس ترحیمی از ساعت ۹تا۱۱روزدوشنبه۲٦فروردین ماه ٤۷ در مسجد مجد منعقد میگردد . شرکت‌دوستان وهمکاران گرامی دراین مجلس‌موجب‌تسلی‌بازماندگان خواهد بود .
شرکت برق منطقه‌ای تهران
آ_۲۸۲٤ ۲ـ۲

باکمال تاسف فاجعه غم‌انگیز درگذشت‌سعیدفقید دکتر **عبدالرحیم‌شیرازی** معاون بهداری‌استان فارس وبستگان باطلاع همشهریان‌واشنایان میرساند‌مجلس ترحیم مردانه‌ازساعت ۹تا۱۱ صبح‌روزدوشنبه۲٦ر۱ر۴۷ در مسجد مجد و ختم زنانه عصر همان روز از ساعت ٤تا٦ بعدازظهر در منزل آقای‌وحید ـ آریاشهر ـ خیابان دوازدهم کاشی ۳۳ برگزار میشود .
عبدالوهاب هنر ، ابوالفضل حاذقی ، سرلشگراحیاء علاءالدین وکیل‌پور ، سراج‌الدین بوی ، حسام‌الدین وکیل‌پور ، جاماسبی ، مهندس احیاء ،اکبر شاهیان، ایرج اطلاعات ، دکتر بخرد ، ادیب، اشراق ، تمدن، کاویان ، خلیل‌پیمان
آ_۱۸٦۷

بانهایت تاثر مرك جانگداز همکار و همدوره‌ای ارجمند مرحوم دکتر **عبدالرحیم شیرازی** پزشك صدیق وانسان‌دوست وخادم مردم فارس‌را که‌درسانحه‌دلخراش رانندگی باتفاق همسر وفرزند و دونفراز بستگان خود برحمت ایزدی پیوست باطلاع دوستان‌میرساند.وتقاضا دارد باشرکت‌درمجلس ترحیم آنمرحوم روز دوشنبه‌از ساعت ۹تا۱۱در مسجد مجد روان آن رادمرد را شاد و خاطر پریشان‌بستگان و همدوره‌ای‌های آن مرحوم‌را تسلی بخشند .
انجمن پزشکان فارغ‌التحصیل ۳۳ دانشگاه‌تهران
آ_۱۸۵۷

هرگلستان در خزان ویران شود
گلشن ما گشت ویران دربهار

باناندوهی‌بی‌پایان مرك‌دلخراش عزیزان‌خود شادروان **دکتر عبدالرحیم شیرازی و همسر و فرزندومادرخانمش وجوان ناکام کاوس فیروزمند** دانشجوی پزشکی رابه اطلاع عموم میرساند . بهمین‌مناسبت مجلس ترحیمی درروز دوشنبه ۲٦ فروردین‌ماه٤۷ از ساعت ۹تا۱۱صبح در مسجد مجد منعقد و مجلس ختم زنانه عصر همان روز از ساعت ٤تا٦ در منزل آقای‌وحیدواقع‌درآریاشهر خیابان دوازدهم شماره ۳۳ برگزار خواهد شد .
خانواده‌های : شیرازی ، طوفان ، شهرزاد،وحید، فیروزمند ، محمدی ، رازقی ، حکمتی ، وحیدی،ذوالقدر وفا ، احیاء ، شریفی ، جاهد ، تبعیدی ، زیارتی،گودرز میرزاد ، ضابطی ،شکیبا،مرتضوی
آ_۱۸۰۳

ضایعه اسفناك را بعموم بازماندگان آن‌مرحومان تسلیت میدهیم

در مسجد داروغه سنندج

بدینوسیله درگذشت نابهنگام‌مادر عزیزمان‌بانو **معصومه‌قاسمی** راباطلاع‌دوستان‌وآشنایان‌محترم‌میرساند مجلس ختم سه‌روزه مردانه در مسجد داروغه سنندج برپا خواهد بود .
سنندج ـ محمود قاسمی ، ملیحه قاسمی ،خانواده های ظهیری ، سمائی ، امیربافری ، علی‌میرزائی،عامری
آ_۲۹۲۸

بعموم بازماندگان آنمرحومه مصیبت وارده‌راتسلیت میدهیم

بدینوسیله درگذشت جوان ناکام **کاوس فیروزمند** برادر آقای هوشنك فیروزمند دبیر دبیرستان‌رباط‌کریم شهریاررا باطلاع دوستان و همکاران فرهنگی‌میرساند مجلس ختم فقید سعید از ساعت ۹الی ۱۱صبح روز دوشنبه ۲٦ر۱ر۴۷ در مسجد مجد منعقد است .
رئیس اداره آموزش و پرورش شهرستان کرج ـ محسنی
آ_۱۸۹۳

اناللهوانااليه‌راجعون

باکمال تاسف درگذشت مرحوم **حاج‌مجتبی‌یاوری‌نمین** راباطلاع کلیه دوستان و آشنایان میرساند . مجلس ترحیم مردانه روز سه‌شنبه ۲۷ فروردین ماه از ساعت ٤تا٦ بعدازظهر در مسجد علوی‌واقع‌درمیدان‌بارفروشی گمرك خیابان انبار نفت و مجلس زنانه همان‌روز در منزل اینجانب برقرار می‌باشد .
حاج‌محمدجهانی نمینی
آ_۱۹۵۱

بعموم بازماندگان آنمرحوم مصیبت وراده راتسلیت میدهیم

سوگواری ـ وعظ وخطابه

بمناسبت ایام سوگواری سرور شهیدان حضرت **اباعبدالله‌الحسین علیه‌السلام** مجلس موعظه‌ای از روز چهارشنبه هجدهم محرم‌الحرام برابربا ۲۸ر۱ر۴۷ بمدت ده‌روز از طرف شرکت سهامی تولید و توزیع لبنیات پاستوریزه شمیران و شرکت تعاونی تهیه و توزیع مواد حرفه‌ای لبنیات‌فروشان شهرستان شمیران در محل شرکت واقع در ایستگاه تجریش اول خیابان شمیران ساختمان پاستوریزه تشکیل خواهد شد **وجناب‌آقای فلسفی** دانشمند محترم و خطیب شهیرسخنرانی خواهد نمود لذا از عموم علاقمندان دعوت میشود که‌درمجلس مزبور شرکت نمایند .
آ_۲۰۳۷

دوشنبه ۲٦ فروردین مصادف بایکمین‌سال‌درگذشت همسر شهیدم سرگرد خلبان **میرمسیح مطهری** است گرچه باشهادتش من و فرزندانش را غرق در ماتم کرد ولی چون بغریزه سربازی ازآموزاری بیزار بود ماهم فراقش را شجاعانه تحمل میکنیم و برای تجلیل ازروح بزرگش مجلس یادبودی از ساعت ٥تا۷ بعداز ظهر برگزار میگردد . تشریف‌فرمائی بستگان‌ودوستان موجب شادی روح آن شهید و تسلی خاطرما خواهد شد .
همسر داغدارش ـ مهری مطهری
نشانی ـ امیرآباد شمالی ـ خیابان شیراز غربی شماره ۱۰۸ر٦
آ_۱۹۱۳

درست یکسال می‌گذرد که در همین روز دست روزگار غدار **محمددهگانی** نوگل خانواده را پرپر کرد وبزیر خاك سیاهش کشید.
برادر عزیز در فراق تو پدر و مادر و خواهران‌و برادرت تادم‌واپسین‌عزادارند و همیشه‌بروان‌پاك‌پرصفایت درود می‌فرستند .
برادر داغدار تو ـ دکتر محمدباقر دهگانی
آ_۱۷۹٥

بمناسبت تصادف روز دوشنبه ۲٦ فروردین‌ماه ۱۳٤۷ باشب چهلم درگذشت بانو **طوبی‌فرزد** مجلس تذکری از ساعت ٤بعدازظهربرسر مزار واز ساعت۷ بعدازظهر در منزل آنمرحومه منعقد خواهد بود.
خانواده فرزد
۲ـ۲ آ_۱۷۸۹

تسلیت

بااندوه بسیار درگذشت دکتر عبدالرحیم‌شیرازی کاوس فیروزمند و همراهان رابه‌خانواده‌های شیرازی، فیروزمند ، طوفان ، وحید ووفا تسلیت میگوئیم
دکتر رحمت حقدان و بانو
آ_۱۹۷۳

جناب آقای محمدرضا مهرکاراصل

مصیبت وارده را از صمیم قلب بجنابعالی‌وخانواده محترمتان تسلیت گفته از خداوند متعال برای‌شماصبر جمیل آرزوداریم .
دانشجویان رشته زیست‌شناسی دانشگاه ملی
آ_۲۹٥۸

تیمسار سرلشگر امجدی

بانهایت تاسف مصیبت وارده را از طرف خودو همکارانم تسلیت گفته بقاء عمر و سلامت بازماندگان راز خداوند بزرك مسئلت دارم .
آ_۱۹۷۱ **سرتیپ‌دکتر پروانه**

سرکار علیه خانم منیژه راغب

باکمال تاسف و تاثر مصیبت وارده را از طرف خود و کارکنان دبیرستان بختیاربشماوخانواده‌محترمتان تسلیت عرض نموده دوام عمر بازماندگان راخواستارم.
آ_۱۹٦۹ **حداد کاوه**

کارکنان شرکت سهامی پخش تراکتور و ماشینهای کشاورزی ایران

مصیبت وارده را بخانواده محترم‌هدایت‌مخصوصا جناب آقای مهندس سعید هدایت تسلیت عرض کرده آمرزش روح فقیدسعید و بقای عمر خاندان جلیل‌را مسئلت دارند .
آ_۱۹۷٥

سرکار سرگرد نظری‌زاده

مصیبت وارده را از طرف خود و همکارانم صمیمانه تسلیت گفته بقاء عمر برای بازماندگان آن مرحوم‌از خداوند بزرك مسئلت مینمایم .
سرلشگرعباس‌قره‌باغی
آ_۱۹۸۷

استاد ارجمند جناب آقای دکتر صدیقی

دانشجویان سال سوم علوم اداری بانهایت‌تاسف وتاثر مصیبت وارده را بجنابعالی‌وخانواده محترم‌تسلیت میگویند .
آ_۳۰۰۲

بدینوسیله فوت دوست عزیزمان جناب اقای احمد درویش را به‌عموم بازماندگان و رفقای عرفانی انمرحوم تسلیت عرض مینمائیم
مدیر و کارکنان فروشگاه آرمان چهارراه شاه
آ_۱۹۸۹

بااندوه فراوان مصیبت وارده را به‌خانواده‌های محترم فیروزمند ـ طوفان شیرازی تسلیت عرض‌مینمایم
ساری ـ مهندس سلیمان‌پور

مصیبت وارده را بخاندان محترم هدایت وفامیل های وابسته وبحضور تیمسار سرلشگر دکتر کریم هدایت و جناب آقای خسرو هدایت و جناب آقای‌دکتر مظاهر تسلیت عرض می‌نمایم .
سرلشگر دکتر علی ـ فخرائی
آ_۲۹۳٤

جناب آقای حسین حسامی‌فاجار

ضایعه اسفانگیزی که به‌آن خانواده‌محترم‌وارد شده باعث نهایت درجه تاثر گردید بدینوسیله‌تسلیت عرض میمنایم .
آ_۲۹۱٤ **رضائیه ـ آرین‌نژاد**

سرکار خانم فرنگیس شمسائی

مصیبت وارده را باکمال تاسف تسلیت میگوید
هیئت مدیره دبستان ایران سوئیس
آ_۱۳۰۳۸

سپاسگزاری

خانواده‌های عزادار در سوك مرحوم **موسی‌دانش** از کلیه ذوات محترم که درمراسم تشییع و مجالس ختم وهفته آن مرحوم شرکت یاوسیله تلگراف ونامه مارا مورد لطف و عنایت قرار داده‌واظهار همدردی فرموده‌اند نهایت متشکر و اگر بعلت جریحه‌داربودن قلبمان و مسافرت اجباری بخارج‌از کشور توفیق‌بازدید وعرض سپاس حضوری دست ندهد معذرت‌خواسته‌و پوزش میطلبند .
آ_۱۹۲۳

از کلیه سازمانهای کوهنوردی که در تشییع‌جنازه وشب‌هفت شادروانان **ابوالقاسم ریخته‌گر وعلی مرندی** اظهار همدردی نموده و شرکت کرده‌اند بدینوسیله تشکر واز خداوند متعال آرزوی سعادت و پیشرفت مینمائیم .
سازمان کوهنوردی‌واسکی باشگاه ورزشی‌دارائی
آ_۱۹۹٥

مراتب سپاسگزاری

از دوستان و آشنایان و سروران گرامی که در مرك **کامبیزعزیزمان** بوسیله تلگراف یانامه وباتشریف فرمائی خود ابراز همدردی کرده‌اند کمال‌سپاسگزاری راداشته و نیز از دانشجویان عزیز دانشگاه پهلوی شیراز که بااعزام نماینده خود صمیمانه دراین‌مصیبت بزرك شرکت کرده‌اند و موجب تسکین خاطر رنجدیده ما گشته‌اند نهایت امتنان رادارد .
ایران و محمدعلی شمخانی
آ_۲۹۳٦

جناب آقای محمدزهری

دبیران دبیرستان سخن دختران مصیبت وارده‌را بجنابعالی و سرکار علیه خانم ماندان‌باوندی تسلیت میگویند .
رئیس دبیرستان ـ پرنیایزدانسپاس
آ_۱۹٦۱

سرکار سرهنك ۲نظری‌زاده

همکاران شما مصیبت وراده‌را صمیمانه تسلیت عرض مینمایند .
افسران رکن چهارم ستاد نیروی زمینی شاهنشاهی
آ_۱۹٥۷

دوستان ایران‌جوان از مصیبت وارده به‌خانـدان امیرمعزی متاسف‌اندو بجنابان آقایان‌مهندس‌ضیاءالدین امیرمعزی و مهندس مصطفی امیرمعزی‌تسلیت میگویند
هیئت مدیره کانون‌فرهنگی‌ایران‌جوان
آ_۲۰۰٥

دوست ارجمند جناب آقای دکتر انوشیروان هدایت

بانهایت تالم و تاسف مصیبت وارده را تسلیت عرض نموده سلامتی و بقاء عمر جنابعالی‌وبازماندگان محترم را مسئلت مینمائیم .
دکتر ارباب‌زاده ، دکتر برادران ، دکتر برین، دکتر حسابی ، دکتر حفیظی،دکتر رازی،دکتر سهائی، دکتر عزیزی ، دکتر علوی ، دکتر عیوض‌زاده ، دکتر فتح‌الهی ، دکتر محبیان ، دکتر مومن‌زاده ، دکتروفائی دکتر گوشه
آ_۱۹۹۹

جناب آقای بهمن هدایت

بدینوسیله مصیبت وارده را به‌جنابعالی وخانواده محترم تسلیت میگوئیم .
آ_۲۰۱۳
میناورامین گوهریان

دوست عزیز آقای حلمی

ماخودرا در غم شما شریك میدانیم
مومن ، همتی ، سعیدی ،شهبازی
آ_۲۰۰۹

کارکنان اداره کل بازرسی وزارت‌دارائی‌مصیبت وارده را به‌آقایان زمانیان و مهرکاراصل تسلیت‌عرض نموده از خداوند متعال سلامتی آنان را خواستارند.
آ_۲۰۲۷ **اداره کل‌بازرسی**

هیئت مدیره و اعضاء انجمن فارغ‌التحصیلان دانشگاه امریکائی بیروت

از وقوع مصیبت وارده بسیار متاسف اینك‌ضمن عرض تسلیت مراتب همدردی خودرا بخانواده محترم هدایت بخصوص به‌آقای‌مهندس‌جهانگیر هدایت‌رئیس انجمن فارغ‌التحصیلان دانشگاه امریکائی‌بیروت‌تسلیت عرض می‌نماید .
آ_۲۰۲۹

همکار گرامی جناب آقای مهندس‌محمدشیرازی

بانهایت تاسف فقدان جانگداز برادر و چندتن دیگر از عزیزانتان را صمیمانه تسلیت گفته واز خدای بزرك برای شما و خانواده ارجمندتان سلامتی آرزو میکنیم .
ضیاءالدین نهاوندی ، اصغر گیتی‌بین ، منصور میثمی ، مهندس حیدرپور ، رحیم ماهرالنقش،اسدالله معیری ، منوچهر روشن ، مصطفی شهیدی ، امیرنادری تورج اکملی ، فضل‌اله امیدی ، حسین یزدانبخش
آ_۲۰۳۳

اطلاعات ۱۳۰۲

یکشنبه
چهاردهم آوریل ۱۹۶۸
پانزدهم محرم ۱۳۸۸
شماره ۱۲۵۵۸
سال چهل و نوم

دبیر کل سنتو شرفیاب گردید

شاهنشاه آریامهر قبل از ظهر امروز «من‌من جی اوغلو» دبیر کل جدید سازمان پیمان مرکزی را در کاخ نیاوران بحضور پذیرفتند.

دبیر کل جدید سنتو در بهمن ماه گذشته برای شرفیابی بحضور شاهنشاه و مذاکره باوزیر خارجه ایران و دیگر مقامات سیاسی به تهران آمده بود ولی بعلت مسافرت همایونی به آسیای جنوب شرقی موفق به شرفیابی نگردید.

دبیر کل سنتو طی هفته گذشته چندین بار با آقای خلعتبری معاون سیاسی وزارتخارجه و دبیرکل‌سابق سنتو ملاقات و مذاکراتی انجام داد.

پاسخ شاهنشاه به ابراز احساسات احزاب

از طرف شاهنشاه آریامهر در پاسخ‌ابرازاحساسات احزاب‌بمناسبت سالروز۲۱فروردین تلگرامهای‌زیر شرفصدور یافت.

جناب عطاءالله خسروانی دبیر کل حزب ایران نوین:

تلگرام مبنی بر نیایش و ابراز احساسات صمیمانه که بمناسبت‌واقعه روز ۲۱ فروردین، سالروز رفع خطر از ما مخابره نموده‌اید ملاحظه و موجب خرسندی خاطر گردید، توجهات و عنایات خاص ما را به عموم اعضاء حزب ایران نوین در پایتخت و استانها وشهرستانها و کلیه مراکز کارگری و کشاورزی ابلاغ نمائید.

۲۱ فروردین ماه ۴۷ شاه

پرفسور یحیی‌عدل‌دبیر کل‌حزب‌مردم

تلگرام مبنی بر نیایش و ابراز احساسات صمیمانه که بمناسبت واقعه روز ۲۱ فروردین سالروزرفع خطراز ما مخابره نموده‌اید ملاحظه و موجب خرسندی خاطر گردید. توجهات و مراحم مخصوص ما را بکلیه اعضاء حزب‌مردم ابلاغ‌نمائید.

۲۱ فروردین ماه ۴۷ شاه

طبق قرارداد جدید ایران وشوروی

سیلوهائی بظرفیت ۳۰۰ هزار تن ساخته میشود

● ۱۰۰ هزار تن انبار فلزی جهت نگاهداری غلات ساخته شد

طبق قرارداد جدیدی که بین ایران وشوروی منعقد گردیده تعدادی سیلوی دیگر بظرفیت ۳۰۰ هزار تن در مناطق غله‌خیز کشور ساخته خواهد شد. اکنون کارشناسان دو کشور مشغول تهیه و انتخاب زمین جهت ساختمان این سیلوها میباشند.

این قرارداد علاوه بر قرار داد ساختمان یازده سیلوئی میباشد که حدود سه سال قبل بین دو کشور منعقد گردید.

گنجایش سیلو های در دست ساختمان ۷۹ هزار تن میباشد که تاآخر سال جاری در مناطق غله‌خیز کشور به‌پایان خواهد رسید وتوسعه این سیلوها بمیزان ۵۷ هزار تن طی سال ۴۸ انجام خواهد شد.

گردیده است. دربررسی های‌اخیر که بعمل آمده توسعه سیلو های در دست ساختمان تا حجم ۱۳۶ هزار تن پیش بینی شده است.

انبار فلزی

اجرای طرح ۷۹ هزار تن سیلو

علاوه بر این سیلوها ۱۰۰ هزار تن انبار فلزی‌نیزساخته شده است. انبار های فلزی، نگاهداری غله، دارای اسکلت فلزی و دیوارآجری بوده و مجهز به تهویه میباشند انبار های فلزی در ده منطقه‌شامل: ۳۰ هزار تن در تهران و ۱۰ هزارتن در قزوین، ۱۰ هزار تن دراراك، ۱۰ هزار تن در همدان، ۵ هزارتن در بروجرد، ۱۰ هزار تن درزنجان، ۱۰ هزار تن در گرگان، ۵ هزار تن در تبریز، ۵ هزار تن در مهاباد و ۵ هزار تن در شاهپور میباشد.

علاوه بر صد هزار تن انبارفلزی که ساخته و تکمیل گردیده، ۵۰ هزار تن انبار جدید نیز بوسیله وزارت آبادانی و مسکن ساخته خواهد شد.

اعلیحضرت سلطان حسن دوم‌دیروز در دومین روز اقامت رسمی خویش در ایران روسای هیئت های سیاسی مقیم دربار شاهنشاهی را بحضور پذیرفتند.

درعکس بالا پادشاه مغرب‌درحالی‌که با خانم سفیر فرانسه دست می دهند‌دیده‌میشوند. آقایان«سردنیس رایت» سفیر انگلیس و بانو، «ماکسی کوئینك» سفیر سوئیس و بانو نیز در عکس دیده میشوند.

در سمینار روسای فرهنك و هنر شهرستانها گفته شد:

کمبود معلم در مدارس

با تهیه فیلم توسط وزارت فرهنك‌وهنر مرتفع میشود

سمینار روسای فرهنك و هنر شهرستان ها که‌بوسیله آقای‌پهلبد وزیر فرهنك و هنر افتتاح شده‌بود کار خود را آغاز کرد. در این سمینار که باشرکت‌مسئولین ادارات وزارت فرهنك‌و هنر استان ها و شهرستان ها تشکیل‌شده بودآقای دکتر کیا معاون وزارت فرهنك و هنر، کاظم‌زاده رئیس اداره کل همکاری های سمعی و بصری و خوشنویسان رئیس‌اداره کل‌آموزش مطالبی پیرامون برنامه سمیناراظهار داشتند.

در سمینار مذکور که بمنظور اجرای برنامه‌انقلاب‌اداری‌ووا گذاری اختیارات بیشتر بروسای ادارات استان ها و شهرستان ها تشکیل شده‌است‌وزارت‌فرهنك‌وهنرآمادگی خود را برای‌کمك به کمبودمعلمین مورد نیاز وزارت‌آموزش اعلام کرد. مقامات وزارت فرهنك و هنر اظهار داشتند که با تهیه فیلم میتوانند در کلیه‌دروس کمبود معلم رامرتفع کنند.

همچنین مقامات وزارت فرهنك و هنر یادآور شدند که برنامه‌های جدیدی برای بازدید دانش آموزان از موزه ها تدوین شده است. بطوری که از اول مهرماه آینده معلمین نقاشی موظف خواهند بود که دانش آموزان را برای‌بازدید به موزه ها ببرند.

امتحانات پنجم ابتدائی داخلی است

وزارت آموزش‌و پرورش امروز اعلام کرد که امتحانات سال‌پنجم ابتدائی در سال تحصیلی جاری‌در سراسر کشور داخلی خواهد بودو امتحانات نهائی مانند گذشته منحصرا درسال ششم ابتدائی بعمل خواهد آمد.

مجمع‌سالانه‌روابط‌عمومی بین‌المللی درتهران‌افتتاح میشود

« نقش روابط سری در پیکار جهانی بابیسوادی» موضوع موردبحث مجمع‌سالانه‌انجمن بین‌المللی روابط عمومی است که روز پنجشنبه این هفته‌باپیام شاهنشاه آریامهروبیانات والاحضرت شاهدخت اشرف پهلوی در تهران گشایش می‌یابد.

دراین‌مجمع‌عده‌ای ازبرجسته‌ترین کارشناسان روابط‌بین‌المللی کشور های مختلف شرکت خواهند نمود. نمایندگان کشور های سویس، انگلستان، آلمان، کانادا، فرانسه، ایالات متحده، هندوستان، اسرائیل، اسپانیا، افریقای جنوبی، یونان، نروژ، ایرلند، ایتالیا، هنك کنك وبرزیل آمادگی خود رابرای‌شرکت دراین جلسات اعلام داشته‌اند.

در جلسه‌افتتاحیه این مجمع آقای دکتر منوچهر اقبال که ریاست افتخاری انجمن روابط عمومی‌ایران را عهده‌دار میباشد پیام شاهنشاه را قرائت‌میکندوپس‌از بیانات‌والاحضرت شاهدخت اشرف‌پهلوی، آقای جواد منصور وزیر اطلاعات سخنانی ایراد مینماید.

نیایش‌درکارخانه‌های سیمان

بمناسبت سالروز رفع خطر از ذات مبارك شاهنشاه آریامهر روز ۲۱ فروردین از طرف کارمندان و کارگران کارخانه‌های‌سیمان‌تهران وسیمان شمال و ایرانیت مراسم نیایش برگزار گردید و آقای صالحی واعظ شهیر ضمن‌سخنرانی مبسوطی‌سلامت‌خاندان جلیل‌پهلوی راازدرگاه احدیت خواستار شدند.

هیئت اقتصادی افغانستان دربانك کشاورزی

هیئت اقتصادی افغانستان که بدعوت مقامات اقتصادی ایران بایران آمده‌اند صبح امروز در بانك کشاورزی حضور یافت و درجلسه‌ای که با حضور آقای مهندس‌صدقیانی رئیس کل بانك و اعضای هیئت‌عامل و معاونان بانك کشاورزی تشکیل گردیده بود شرکت نمودند.

در این ملاقات اعضاء هیئت اقتصادی افغانستان از نحوه‌فعالیت و وظایف بانك کشاورزی درسنوات اخیر اطلاع حاصل نمودند.

ساعت کار وزارت آموزش و پرورش

وقت اداری کارکنان وزارت‌آموزش وپرورش‌باستثنای آموزشگاهها که تابع مقررات خود می باشند بشرح زیر تعیین واز فردا بموقع اجرا گذارده می شود.

درماههای آذر، دی، بهمن، اسفند ایام هفته از ۷ونیم صبح تا ۲ونیم بعد از ظهر روز های پنج‌شنبه از۷ونیم تا ۱۲ ونیم خواهد بود.

بقیه مدت سال، ایام هفته از۷ صبح تا ۲ بعد از ظهر و روز های پنجشنبه از ۷تا ۱۲ خواهد بود.

مولن‌روژها و یك‌فیلم خارق‌العاده

همانطورکه‌پس‌از نمایش‌فیلم «دکتر نو»وموفقیت فوق‌العاده‌آن‌سری فیلم‌های‌جیمزباند «دامی‌برای‌جیمزباند» «گلدفینگر» «تندربال» و ....) دیدنی‌تر وپرخرج‌تر از آن بوجودآمده. اینك بعد از موفقیت‌بی‌نظیر «آنژلیك زیبای سرگردان» فیلم دیگری بنام «آنژلیك تشنه انتقام» تهیه‌شده که هزار بار از آن دیدنی‌تر و جالب‌تراست

دراوج قدرت

جایزه مادام العمر ماهی دو هزار تومان حساب تشکیل سرمایه بانك عمران

فردا شب ساعت ۷ر۳۰ بعدازظهر این جایزه بزرك درتلویزیون‌ایران (کانال ۳) قرعه‌کشی‌میشود

آ_۲۸۸۸

روزنامه فردا

چهارشنبه‌ها منتشر میشود

دکترمحمداسمعیل شهیدی

جراح ـ دندانپزشك

امیرآباد شمالی ـ خیابان مجد ـ شماره ۳۹ پذیرائی ٤ تا ۸ بعد از ظهر ـ تلفن ۶۳۱۳۱۲

۱ـ۲ آ_۱۳۰۵

شهردار مارسی به‌تهران می‌آید

بدعوت تیمسار سرتیپ صفاری شهردار تهران آقای «گاستون‌دوفر» شهردار مارسی «در جنوب فرانسه» به‌تهران می آید. شهردار مارسی از شخصیت های سیاسی واجتماعی کشور فرانسه میباشدودر انتخابات رئیس جمهوری فرانسه یکی از دو رقیب ژنرال دوگل بود.

آقای «گاستون دوفر» پس از ورود به تهران و بازدید ازمراکز شهر تهران، بشمال ایران سفر خواهد کرد.

آگهی نرخ محصول کارخانه کنسرومشهد

سازمان مرکزی شرکت ها وابسته بوزارت اقتصاد انواع فرآورده های کمپوت ومرباو آب گوجه‌فرنگی محصول کارخانه کنسرومشهدرا که‌باجدیدترین ومجهزترین‌ماشین‌آلات وبارعایت کامل اصول بهداشت تهیه‌شده با تخفیف های مشروحه زیر در اختیار مصرف کنندگان عزیز در تهران و شهرستانها میگذارد:

۱ـ برای خریدهای از یکهزار ریال تا پنجهزار ریال ۵٪ تخفیف
۲ـ برای خرید های از پنجهزار ریال تا ده هزار ریال ۷٪ تخفیف
۳ـ برای خرید های ازده هزار ریال‌تا پنجاه هزار ریال ۹٪ تخفیف
٤ـ برای خرید های از پنجاه هزار ریال ببالا ۱۲٪ تخفیف

درصورتیکه مقدار خرید متقاضیان شهرستانها در هر وهله کمتر از ده‌هزار ریال نباشد هزینه حمل بعهده سازمان خواهدبود. ازکلیه هتل‌ها ـ رستورانها ـ سوپرمارکتها ـ خواربار فروشها و مصرف کنندگان تهران و شهرستانها تقاضا میشود برای کسب اطلاعات بیشتر باداره فروش سازمان مرکزی شرکت ها واقع در خیابان ارك‌کاخ گمرکات طبقه چهارم مراجعه یا مکاتبه فرمایند.

الف ۱۵
آ_۲۵۸۸ سازمان مرکزی شرکت ها

استخدام میشوند

عده‌ای کارگر فنی ـ مکانیك ـ سیمکش برق ـ تعمیرات برق ـ جوشکار مورد احتیاج‌است.

داوطلبان باید تقاضای خود را با ذکرمشخصات کامل‌سوابق کار وسطح معلومات بایك قطعه عکس ٤×٦ به صندوق پستی شماره ٦۹۲ ارسال دارند.

آ_۲۳۹۲ ٤_۱

قابل توجه اطبا محترم

OVULEN SEARLE

اوولن ـ سیرل

اکنون در سراسر کشور موجود است

قیمت ۵۰ ریال

مجمع عمومی عادی سالیانه باشگاه ایران

در ساعت ۵ بعداز ظهر روز یکشنبه ۸ اردیبهشت ۱۳۴۷ در محل باشگاه واقع در خیابان کاخ‌تشکیل خواهد شد.

ازعموم آقایان اعضاء باشگاه خواهشمند است که درروز و ساعت مزبور درجلسه حضور بهمرسانند.

دستور جلسه:

۱ـ استماع گزارش عملکرد سال ۱۳۴۶ و تصوب ترازنامه.
۲ـ برگزیدن هیئت مدیره و هیئت نظارت برای سال ۱۳۴۷.

۱ـ۲ آ_۱۷۱۳

بعد از تخلیه ضد یخ

بلافاصله زنك ورسوب داخل رادیاتور را بالوبازتمیز نمائید.

تلفن پخش ۶۱۲۴۹۸

۱ـ۵ آ_۳۶۴۲

آگهی استخدام و تعلیم راننده

بمنظوربسط تعلیم وآموزش‌رانندگی صحیح‌وفنی از طرف شرکت واحداتوبوسرانی عمومی تهران و حومه آموزشگاه رانندگی‌باکلیه وسائل و تجهیزات وامکانات لازم تاسیس و آماده تعلیم و استخدام راننده می‌باشد

مدت هردوره آموزش یکماه وروزانه یکصد ریال به کارآموز کمك هزینه داده میشود.

رانندگان پایه دوم همگانی و رانندگان پایه دوشخصی واشخاصیکه حائز شرائط ودارای استعداد کافی و صلاحیت‌رانندگی بوده و فاقدگواهینامه هستند میتوانند در کلاسهای مربوطه شرکت نمایند و پس از موفقیت دوطی دوره آموزش گواهی‌نامه پایه دوم وهمگانی به‌پایه یکم تبدیل و بقیه گواهینامه پایه دوم همگانی‌اخذ خواهند نمود

داوطلبان باید حائز شرایط زیر باشند:

۱ـ تابعیت‌ایران
۲ـ حداقل سن ۲۳سال تمام
۳ـ سلامت جسمانی
٤ـ نداشتن پیشینه کیفری
۵ـ داشتن برك خاتمه خدمت یامعافیت از خدمت نظام‌وظیفه
٦ـ داشتن سواد فارسی
۷ـ امضاء قرارداد و قبول شرایط‌شرکت

داوطلبان میتوانند برای ثبت‌نام و تسلیم مدارك همه روزه از ساعت ۸الی ۱۲ صبح به‌اداره کارگزینی شرکت واقع درسه راه‌آذری مراجعه نمایند تامارعایت تقدم تقاضاهای واصله از بین داوطلبان کارآموزان هردوره معلوم و برای آموزش درموقع مقرر به‌آموزشگاه معرفی شوند

داوطلبان پس‌ازموفقیت دراخذ گواهی‌نامه‌های مربوطه بااستفاده از دستمزد و مزایای مقرر برای هرمطبقه باستخدام شرکت قبول میشوند

شرکت واحد اتوبوسرانی تهران و حومه

آ_۲۶۶۲ ۳_۱

اطلاعیه

کارخانه شیر پاستوریزه تهران بنابه تقاضای عده کثیری‌ازساکنین‌محترم پایتخت‌بدینوسیله باطلاع‌میرساند‌بمنظور کمك به‌بهداشت‌وسلامت افرادیکه‌احتیاج بمصرف شیر بدون چربی‌دارند کارخانه شیر پاستوریزه تهران مبادرت به تهیه شیر پاستوریزه‌بدون‌چربی‌درشیشه‌های نیم لیتری بادرپوش زرد رنك‌آلومینیومی نموده که بهای هر شیشه ۵ (پنج ریال) دراختیار مصرف کننده‌قرارخواهد گرفت علاقمندان میتوانند مقدارموردنیازروزانه خود را از لبنیات فروشان تهران وحومه خریداری نمایند.

مدیر عامل کارخانه شیرپاستوریزه تهران ـ مهندس ابوالقاسم زاهدی

آ_۲۸۹۴

استخدام کارمند

گروه صنعتی بهشهر جهت تامین نیازمندیهای خود، ۲۰ نفر جوان‌دیپلمه راکه دارای شرایط ذیل باشند با حقوق مکفی استخدام مینماید.

۱ـ داشتن دیپلم کامل متوسطه ریاضی ـ طبیعی یا ادبی (معدل دیپلم از ۱۳ ببالا).
۲ـ داشتن دفترچه پایان خدمت.
۳ـ داشتن حداکثر سن ۲۳ سال.

افراد مورد نیاز از میان داوطلبان طی یك‌امتحان تحصیلی ومصاحبه شفاهی برگزیده خواهند شد.

از داوطلبان تقاضا میشود بادردست داشتن عین‌مدرك تحصیلی ودفترچه پایان خدمت نظام وظیفه و۲قطعه عکس ٤×٦ازساعت ۸ صبح الی ٤ بعداز ظهر هرروز تاآخروقت اداری ۳۱ر۱ر۴۷ بقسمت امور کارمندان گروه صنعتی بهشهر خیابان بوذرجمهری شماره ۸۶۵ (سرای حافظ) مراجعه فرمایند.

آ_۲۸۹۶