سال سی‌وچهارم ـ شماره ۹۹۵۲ | یکشنبه سیزدهم تیرماه ۱۳۳۸ | تکشماره دوریال‌ونیم

اطلاعات

جریان روز

کالاهای درجه دوم ! آوارگان

سرمقاله وتفسیرجهان را درصفحه دوم مطالعه فرمائید

دریك نبرد هوائی برفراز ماتسو

چهار هواپیمای چین کمونیست سرنگون شد

صفحه ۲۰

هنگامی‌که ٤ جنگنده اف ـ ۸٦ ملیون از یك ماموریت‌گشتی بازمیگشتند ناگهان با ۱۲میك ـ۱۷ روبرو شدند ـ نبرد باسرنگون‌شدن ٤میك ـ ۱۷ ویك اف ـ ۸٦و آسیب‌دیدن یك میك ـ ۱۷ پایان یافت

یك جزیره ملیون مورد حمله‌هوائی قرار گرفت ـ بار دیگر تنگه فرمز متشنج شده است

تایپه ـ خبرگزاری فرانسه ـ ستاد نیرو های مسلح چین ملی‌اعلام داشت‌در نبردی که بین‌شکاریهای ملیون‌وهواپیماهای میك‌کمونیستهای چین روی داد چهار«میك» سرنگون شده و بیکی‌دیگرآسیب وارده‌آمده است .

این نبرد درحوالی جزیره ماتسو روی داده و در آن ۱۲ هواپیمای میك و چهار شکاری ملیون شرکت داشته است .

بقیه در صفحه ۱۷

یك نیزه‌دار هخامنشی سر از خاك بر آورد!

دراین «غارهفت در» سلاطین وبزرگان هخامنشی دورهم گردمیآمدند

زرادخانه ارتش شاهنشاهی درنه‌کیلومتری این غار در زیرخاك مدفون است

خبرنگار ما از شیراز گزارش میدهد چندروز قبل اطلاع حاصل کردم که‌درقریه «فرمشگان‌خضر» واقع در چندکیلومتری شیرازآثار یك بنای سنگی مربوط بدورهٔ هخامنشی کشف شده است .بهمین جهت برای کسب اطلاع از جریان باآقای سامی رئیس اداره باستان شناسی فارس تماس گرفتم .آقای سامی اظهار داشت چندی پیش از طرف آقای جلال آرین مالك قریه «فرمشگان‌خضر» باین اداره اطلاع داده شد که در نزدیکی قریه وی آثار یك بنای سنگی بر روی‌تپه‌ای بنام «حکوان» نمودار است .

در نتیجه حفاری این تپه آثار کاخ عظیمی مربوط‌به‌دورهٔ‌هخامنشیان کشف شد . دراین نقش یك سرباز نیزه دار نظیر سربازانی که در پلکان شرقی کاخ آپادانا واقع در تخت جمشید حجاری شده دیده میشود که برای حجاری آن‌سنك مرمری از نوع سنك های کاخ کوروش کبیر در پازارگاد بکار رفته است .

علاوه بر این سرباز در گوشه‌ای از این کاخ یك مجسمه‌شیرسنگی قرار دارد که از هر حیث قابل توجه میباشد .

ضمنا در کوهی که در نزدیکی این تپه واقع شده غاری بنام تنك شاه نشین وجود دارد که بعقیده باستانشناسان این غار در گذشته مرکز تجمع سلاطین‌وشخصیت‌های برجسته بوده است .

این غار دارای هفت در میباشدکه دراول حکایت از وجودقراولخانه‌ای دراین محل میکند .

گفته میشود در ۹ کیلومتری این غار شهری بنام «دژ» در زیر خاك مدفون است که این شهر مرکز تدارکات ارتش‌شاهنشاهان‌هخامنشی بوده‌است و اینك کار حفاری برای کشف آثا ربیشتری در این محل شروع شده است .

مهریه این‌خانم یك واگن چهل‌تنی بود !

یکی‌از کارمندان راه‌آهن بندرشاهپور درسند ازدواج همسرش نوشته بود : یك دستگاه واگن چهل‌تنی مهریه همسرم میباشدکه عندالمطالبه بدون هیچ عذری بوی تحویل دهم !

شوهر خانم میگوید چون همسرم مهریه سنگین می‌خواست منهم اورا براه‌آهن بردم وگفتم این واگن هارا به‌بین هرکدام را میخواهی بعنوان مهریه انتخاب‌کن . اوهم سنگین‌ترین آنها راکه چهل‌تن وزن داشت برای مهریه خود پسندید .

از خبرنگار اطلاعات ـ بندرشاهپور

ناگهان دراطاق آقای مهندس فرزانه پور رئیس ناحیه راه آهن بندر شاهپوربازشدوخانمی درحالیکه یك سندازدواج دردست داشت وارد اطاق شد وبلافاصله گفت:

آقای مهندس، شوهر من یکی از کارمندان شماست ولی هم‌اکنون چندین شب است‌که نه‌تنها بخانه نمی‌آید بلکه خرجی منزل را هم نمیدهد ازشما تقاضادارم دستور دهید هرچه زودتر مراطلاق دهدو مهریه‌ام‌رانیزبپردازد. وچنانچه این کاررانیز انجام نمیدهید لااقل‌شما که سمت ریاست ناحیه راه آهن را دارید ترتیبی دهید که مهریه امرا مامورین راه آهن بمن تحویل‌دهند.

رئیس ناحیه باتعجب گفت:اینکار بمن چه ارتباطی دارد؟

خانم گفت: آخر مهریه من یك واگن چهل تنی راه آهن است که دربشت سند ازدواجم بنام من ثبت شده وحالاکه شوهرم بخانه‌نمی‌آید وخرجی هم نمیدهد لااقل‌شماترتیبی بدهیدکه مهریه ام بمن‌تحویل شود تابا فروش‌آن هزینه زندگی خودرا تامین کنم !؟ ودراین هنگام خانم سند ازدواج خودرابه آقای مهندس فرزانه پورداد.وآقای مهندس مشاهده

بقیه در صفحه‌هیجدهم

جینا

رقیب یول‌براینر

جینالولو بریجیدا در فیلم «جوانکا که صحنه های آن در رم فیلمبرداری میشود.بصورتیکه‌در عکس‌مقابل‌ملاحظه میفرمائید ظاهر میشود لابد خیال می کنید ستاره زیبا سرش را از ته تیغ انداخته‌است .خیر جینا فقط‌یك ماسك روی سرش گذاشته ونسخه ثانی «یول‌براینر» شده‌است .

جوانکا یك دختر از اهالی یوگسلاوی است که‌برای آنکه بتواند باآلمانها همکاری کند موهایش را میتراشد همبازیهای جینا در فیلم «جوانکا» «وان‌هفلین» ـ «ریچارد‌باسهارت» و «استو فورست» هستند .

چاپ این عکس درامریکا ـ کشور های مشترك المنافع انگلستان ـ فرانسه آلمان ـ دانمارك ـ آفریقای جنوبی ـ استرالیا ـ آرژانتین وسوئیس ممنوع شده است .

این دختر جهانگرد اطریشی از چین‌کمونیست آمده است

دختر جهانگر اطریشی مدتی در شهرها ودهات چین کمونیست بسیر و سیاحت مشغول بوده .

عکس بالا وی را با کلاه چینی در یکی از کمونهای چین کمونیست نشان میدهد .

دیروز یك دختر زیبای جهانگرد ۲۲ ساله شجاع اطریشی بنام «کریستل ولتزنیافر» که دانشجوی موسسه روزنامه نگاری دانشگاه‌وین است پس از عبور از تمام کشورهای ایتالیائی منجمله چین کمونیست و ویتنام شمالی و جزایر اقیانوسیه بتهران وارد شد و مستقیمابموسسه اطلاعات آمد تا سرگذشت عجیب خودرا تعریف کند .

این دختر که پیاده به دور دنیا میگردد یك ماه قبل از اطریش باتفاق دو دختر دانشجوی دیگربراه

بقیه در صفحه نوزدهم

دراین شماره :

کسانیکه دریخچال برقی تلف میشوند صفحه ۵

ناوگان امریکا وشوروی مراقب یکدیگرند صفحه ٦

یك آمار جالب وخواندنی از بندر خرمشهر صفحه ۷

پرواز فرشته هادردستگاه های رادار دیده میشود ! صفحه ۹

افزایش قابل‌توجه‌محصول امسال غلات صفحه ۱۰

زبان فارسی مظهر ملیت بقلم آقای احمد فرامرزی صفحه ۱۱

هفته گذشته ۴۱۸ نفر مجروح و مسموم شدند صفحه ۱۱

ریورتاژ جالبی از قوانین مبارزه باچاقو کشی صفحه ۱۱

مرده‌ای‌که درشهرکردزنده شد صفحه ۱۲

کاشی ها در جستجوی امیر ارسلان رومی !! صفحه ۱۲

پهلوانان ایرانی درشهر های آلمان چه میکنند ؟ صفحه ۱۳

فعالیت سفیر کبیر وقت ایران در لندن صفحه ۱۳

نتیجه‌امتحانات‌ششم متفرقه‌پسران

از ششصدنفر شرکت‌کننده درامتحانات ششم ادبی فقط ۱۵۲ نفر قبول و ۹۵نفرتجدیدی شدند.درششم ریاضی از۳۵۲ داوطلب ٦۱نفر قبول و٤۸نفرتجدیدشدند

امروز نتیجه امتحانات ششم ادبی متفرقه پسران‌ازحوزه دبستان‌منوچهری اعلام گردید .

در کلاس ششم ادبی متفرقه پسران ٦۰۰ نفر شرکت نموده بودند درمیان این عده شرکت کننده ۱۵۲نفرقبول ۹۵نفرتجدیدی‌درکتبی وشفاهی ۳ نفر تجدید در شفاهی ۷ نفر بعلت تقلب محروم از امتحانات و۳٤۳ نفر بقیه مردود شده‌اند .

شماره داوطلبانیکه در کلاس ششم متفرقه ادبی‌پسران‌قبول شده‌اندبدینقرار است :

۱ـ۵ـ۷ـ۸ـ ۱۵ـ ۱٦ـ ۱۷ـ ۲۰ ـ ۲۱ـ۲۳ـ۳۰ـ ۳۱ـ ۳۳ـ ۳٤ـ ۳٦ـ ٤۰ـ٤۱ـ ٤٤ـ ۵۱ ـ۵۳ـ۷۰ـ۷۳ـ۷۷ـ ۷۹ـ۸۵ـ۸۹ـ ۱۰۰ـ ۱۰۱ـ ۱۰٤ ـ ۱۱۳ـ ۱۱٤ ـ۱۱۵ ـ۱۱۸ ـ۱۲۲ـ ۱۲۷ـ ۱۲۸ـ ۱۳۲ ـ ۱۳۹ـ ۱۵۳ ـ

بقیه در صفحه نوزدهم

ماه‌مصنوعی انگلستان

این آخرین طرح موشکی است که دانشمندان انگلیسی برای پرتاب یك‌ماه‌مصنوعی‌بفضا تهیه کرده‌اند . موشك دارای دو مرحله است که مرحله اول آن «خط‌آبی» ومرحله دوم آن «سوار سیاه پوش» نام دارد .

بفرمان شاهنشاه

ببهترین کتاب خارجی مربوط بایران درهرسال جایزه داده خواهد شد

اولین جایزه سلطنتی هنگام آغاز جشنهای شاهنشاهی‌ایران اعطا میشود ـ یك ژوری بین‌المللی بهترین کتاب را انتخاب خواهد کرد

آقای شجاع الدین شفا رایزن فرهنگی وسخنگوی‌دربار شاهنشاهی امروز بخبرنگار ما اظهارداشت .

بمناسبت نزدیکی جشنهای یادبود دو هزار وپانصدمین سال شاهنشاهی ایران شاهنشاه مقرر فرموده اند که ازسال آینده جایزه مخصوصی به بهترین اثرخارجی که در هرسال

بقیه در صفحه نوزدهم

جالبترین اخبار در ۲۴ ساعت گذشته

یکن ـخبرگزاری فرانسه ـ یك کوره مسی که‌درسه‌هزار سال قبل ساخته شده واز آن برای ساختن نوك پیکان استفاده‌میشده در ایالت‌لیونان چین مرکزی کشف گردید .

باستانشناسان ضمنا یك کوره‌آهنی که ۱۸۰۰ سال قبل ساخته شده درهمین‌ناحیه کشف کرده‌اند .

خبرگزاری چین کمونیست ضمن پخش خبرفوق‌اضافه‌نمود این تاسیسات فلز کاری نشانه آن است که دردوران سلسله چانك قرن هفدهم تادوازدهم قبل‌از مسیح‌تمدن‌درخشانی‌وجود داشته است .

***

لوس آنجلس ـ آسوشیتد پرس ـ «کریستوفرسن» جوان ۲۷ساله دانمارکی وخبرنگار یك‌روزنامه چاپ دانمارك قرار بود که‌در ۸۰ روز دوردنیا گردش نماید ولی نتوانست در این‌شرط بندی پیروز شود. کریستوفرسن دیروز در سانفرانسیسکو بود و قصد داشت بایك کشتی بخاری عازم حنوب هاوایی شود.

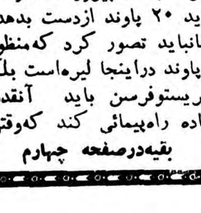

وی میخواهد درانجا با «دیویدنیون» وبرخی ازهنر پیشگان فیلم ۸۰ روز دوردنیا ملاقات کند .

جوان دانمارکی که ۳۰پاوند دراین شرط بندی باخته است ازکالیفرنیا به‌نیویورك رفته و امیدوار است ،که‌در ۲۰یا۲۵ ژوئیه به‌دانمارك برگردد .

جهانگرد دانمارکی تاکنون باتمام وسائل موجود یعنی ترن وواگون و کشتی وهواپیما واتومبیل وشتر وپیاده مسافرت کرده‌است .

کریستوفرسن سعی کرد مانند فیلاس‌فاکس قهرمان کتاب ژول ورن درمدت ۸۰ روزدوردنیا بگردد ولی دراین شرط بندی پیروز نشد وحال باید ۲۰ پاوند ازدست بدهد. امانباید تصور کرد که‌منظور ازپاوند دراینجا لیره‌است بلکه کریستوفرسن باید آنقدر پیاده راه‌پیمائی کند که‌وقتی

بقیه‌درصفحه چهارم

برای‌حفظ جان‌کودکان شما

آئین‌نامه سازمان لوله‌کشی تغییر می‌یابد

مامورین شهرداری و سازمان آب‌تهران بخانه شما میآیندو کف حوض‌ها را بالا میآورند

ریپورتاژ مفصلی که هفته گذشته در مورد خفگی اطفال در حوض بوسیله خبرنگاران ما تهیه شده بوددر عموم محافل جلب توجه‌کرد .

در مجلس در پیرامون آن صحبت شد ،در رادیو ذکری بمیان آمد . مقامات مسئول تصمیماتی گرفتند واز آنجمله وزیرکشور دستوری درهمین زمینه‌صادر نمود .

دستور وزیر ...

وزیر کشور دیروز به سازمان آب تهران دستور داد که‌مامورین سازمان آب باید هرچه زودتر در حوزه‌لوله کشی حوض های منازل را بازرسی کنند ودر صورتیکه مشاهده کردند عمق حوضها بیش از حد معین‌میباشد واحتمال خطر برای اطفال میرود ، بصاحب خانه‌ها تذکر دهند که کف حوض را بالا آورند .

همچنین بشهرداری تهران دستور داده شد که برزنها در محل هائی که خارج‌از حوزه لوله کشی می‌باشد از حوضها بازدید کنند وتذکرات لازم

بقیه در صفحه نوزدهم

مسکو کمونیستهای عراق رافدا کرده است

بمناسبت نخستین سالروز انقلاب عراق یك جشن ۷ روزه برگذار میشود

نمایندگان ٦٦کشور دعوت شده‌اند

حزب کمونیست عراق به‌کلیه افراد حزبی‌دستور داده که اوراق سری را بسوزانند و آماده باشند

روش ملامصطفی بارزانی که خانه‌اش تحت‌نظر قرارگرفته و طرفدارای او از قاسم این فکر را پیش آورده‌که کرملین از میان قاسم و کمونیستها اولی را انتخاب کرده است . ملامصطفی به جبهه ملی کمونیستها نه‌پیوسته وبا توجه باینکه در روابط او با شوروی شکی نیست معلوم میشود روسها ترجیح میدهند موقعیت خودرا در عراق حفظ کنند تاحزب‌کمونیست را . درعین حال روزنامه ارگان کمونیستها به حملات وانتقادهای خود نسبت به‌قاسم ادامه میدهد .

خبرهای عراق درصفحه٤

انتخابات پر جوش‌وخروش‌جمهوری‌عربی

***یکی‌از کاندیداها باهالی قول داده که برای آنها گورستان خواهد ساخت.**

***دریك حوزه بقال ٦۵ساله‌ای رقیب یك دانشجوی ۱۸ساله شده است .**

***یکی‌از نامزدها نام خودرا برای تبلیغ روی هندوانه‌ها نوشته است**

درصفحه‌سوم مطالعه‌فرمائید

با پانصد ریال

یخدان یونو

را تهیه کنید . تا همیشه درخانه وییلاق وکنار دریا میوه‌جات ـ خوراکی و مشروبات تازه و خنك دراختیار شما باشد .

یخدان‌یونو سبك ، نشکن ، لوکس ومورد احتیاج هرخانواده است بعلت‌کمی‌موجودی درخرید عجله فرمائید. اول‌نادری فروشگاه‌پرسپولیس

آ ـ ۱۲٤۹٤

تفریحات تابستانی در

زرین کلاپ

هیئت‌مدیره زرین‌کلاپ از اعضاء محترم خود دعوت مینماید که همه روزه برای شنا وسایر تفریحات به‌زرین‌کلاپ تشریف بیاورند

سایرین باید حتما با خانواده باشند

آدرس: جاده شمیران ـ شرق بی‌سیم ـ کوی کاخ تلفن۸۱۸۰۷

آ ـ ۱۲٤۸۸

شب‌نشینی خداحافظی ژرژ گتاری در بلوگت

دوشنبه ۱٤ر٤ر۳۸ میز را قبلا رزرو فرمائید تلفن ۸۱۰٦٦

اولین کارخانه روکش طایر

«درایران»

شرکت سهامی کام‌فر

خیابان سعدی . سرای صدقی‌نژاد . تلفن ۳۳۵۰۰

۱ـ۲ آ ـ ۱۲۳۵۲ تبلیغاتی آ.آ

عرض ۹۰ سانت ـ رنگ ثابت

چیت ـ کودری

جهان چیت

جریان روز

کالاهای درجه دوم

بانك ملی به بانك های مجازنوشته است که در اعطای تسهیلات ریالی برای وارد کردن کالا هائی که در درجه دوم ضرورت است قدری‌امساك نمایند .

بعقیده ‌ه‌بانك ملی سیاست حفظ ارزش پول و تنظیم اعتبارات ایجاب می‌نماید که چنین رعایتی در اعطای تسهیلات ریالی بشود و این امر هم بصلاح کشور است .

در چند وقت پیش شورای عالی اقتصاد در نشریه ماهانه خودتوصیه کرده بود که میبایست کالاهای وارداتی کشور بر طبق‌احتیاجات‌عمومی و برای حفظ ارزش پول طبقه بندی شود .

طبق نظر شورای عالی اقتصاد کالا های وارداتی‌باید برسه دسته تقسیم گردد :

کالاهای ضروری درجه اول

کالاهای ضروری درجه دوم

کالا های تجملی و غیر ضروری

و سپس چنین‌نتیجه گیری شده بود که ورود کالاهای درجه اول مجاز باشد و کالا های درجه دوم‌بامحدودیت های بازرگانی وارد شود و بالاخره از ورود کالاهای غیر ضروری وتجملی خودداری گردد .

مهمترین توصیه دانشمندان‌اقتصادی بدولت ها اینست که‌حتی المقدور منابع مختلفی برای درآمد کشور بوجود آورند و هیچگاه پایه‌اقتصادی کشور خود را بر درآمد های اتفاقی نگذارند چون سر چشمه در آمدهای اتفاقی هرآن ممکن است خشك شود و درآمد قطع گردد .

یکی ازمهمترین عوامل درآمد های مستمر توسعه خدمات عمومی ی‌درکشور است هر قدر خدمات عمومی در کشوری عمیق تر باشد فعالیت اقتصادی و سطح تولیدات داخلی بیشتر است و بر عکس هر قدر سطح خدمات عمومی پائین باشد فعالیت اقتصادی و تولیدات داخلی کمتر و در نتیجه‌میزان واردات از هر قبیل بیشتر میشود .

تقسیم بندی شورای عالی اقتصاد درمورد کالاهای وارداتی مبتنی بر مطالعه و آمار است وسیاستی که بانك ملی در پیش گرفته در واقع قدمی در راه هدایت و راهنمائی‌اقتصاد کشور میباشد .

کشور ما امروز ارز فراوانی در اختیار دارد و قدرت خریدخارجیش زیاد میباشد امروز کشور هائی هستند که بواسطه نداشتن ارزحتی از خریدن کالا های ضروری درجه اول هم محروم میباشند .

کشور ما بواسطه عواید سرشار نفت این محرومیت راندارد . ولی سیاست خارجی ما بهر حال باید مبتنی بر اساس سیاست اقتصادی کلی کشور باشد. امروز کشور هائی هستند که میل دارند بدون هیچگونه تعهد و قراردادی هر چه دلشان میخواهد اجناس‌مختلف‌واردبازارهای ایران نموده و از ارز فراوان وقدرت خرید ما استفاده نمایند .

کشور هائی هستند که می توانند همان کالاهائی راکه وارد بازارایران مینمایند باسرمایه گذاری در ایران و استفاده از نیروی کارگر ایرانی و کارشناسان ما تولید نمایند ولی آنها ترجیح میدهند که مزدی را که بابت تولید کالا میپردازندبکارگران خودشا ن‌بدهند .

امروز در کشور ما مقدار پولی که بابت خرید لوازم یدکی ماشین ها پرداخت میشود بمراتب بیشتر از قیمت خود ماشین هاست .

ما خریدار ماشین هستیم ومجبوریم وقتی ماشین را میخریم لوازم یدکی آنرا هم بهر قیمت که باشد بخریم . درحالی‌که‌امکان‌دارد که‌با سرمایه گذاری این قبیل کارخانه ها درکشور از پرداخت قیمت های گزاف برای لوازم یدکی خلاص شویم و حسن استفاده از این همه راه های‌اقتصادی در درجه اول اینست که پولی را که ما بابت کار به کارگران بیگانه میدهیم بجیب کارگران خودمان میرود، سطح فعالیت و خدمات عمومی در کشور افزایش میبابدوبتدریج منابع مستمر و ثابتی برای درآمد ملی‌کشور ایجاد میشود .

اصل در اقتصاد کشور بکارانداختن نیرو های مختلف جامعه در جهت افزایش سطح تولیدات و بالاخره بهبود وضع زندگی مردم است .

ازاین جهت نظارت بر واردات و طبقه‌بندی‌آن و محدودیت‌آن بر طبق نظر مقامات ذیصلاحیت خود اقدام مهمی است که دولت در راه‌وظیفه‌ای که در ارشاد فعالیت های اقتصادی کشور دارد انجام داده است .

آوارگان

به مسئله فلسطین و آوارگان‌عرب از جهات مختلف تاریخی وحقوقی وسیاسی میتوان نگریست اما کمتر کسی حاضر است باین موضوع‌از جهت واقعی و عملی بنگرد .

واقعیت مسئله فلسطین آنست‌که در قسمتی ازسرزمین قدیمی‌فلسطین یك دولت یهودی بنام اسرائیل تاسیس شده که جمعیت و قدرت اقتصادی و نظامی آن روز افزون است وبه وسائل مختلف نیروی زندگی وعزم راسخ خودرا به نگهداری خویش اثبات کرده و کمترین امید منهدم ساختن آن نمی‌رود .

قسمت دیگر این سرزمین به امیرنشین ماوراء اردن پیوسته و کشور هاشمی اردن را بوجودآورده واردنیها بهمان اندازه نسبت به‌دست کشیدن از مناطق متصرفی خویش بی میل اند که‌اسرائیلی ها.جمهوری متحده نیز ناحیه غزه را نگهداشته است .

از جمعیت عربی فلسطین عده معدودی (نزدیك به ۳۰ هزارتن) در داخل دولت اسرائیل زندگی میکنند ودر این اواخر اقداماتی بعمل می‌آید که در جامعه یهودی مستهلك شوند ، مثلا به آنها اجازه عضویت در اتحادیه عظیم کارگری اسرائیل را داده اند که شامل‌نیم بیشتر جمعیت آن کشور است .

بقیه جمعیت یا بصورت آواره در اردوگاههای اردن ولبنان‌وجمهوری متحده عربی بسر میبرند ،یا جزء اتباع اردن درآمده اندویا به‌سرزمین های دیگر عربی هجرت کرده اند.

همه اینها ،خصوصا آوارگان در عطش انتقام وبازگشت به خانه و وطن خود میسوزند .اما دهسال میگذرد و هر روز از هدف خود دورتر شده اند . سرنوشت آینده وگذران فعلی آنها قوی ترین و واقعی ترین جنبه مسئله فلسطین است .ودرست کمترین توجه‌نسبت به این جنبه بعمل می‌آید .

در صمیمیت دول عربی هنگامی‌که میگویند باید آوارگان را به خانمان ازدست رفته شان‌بازگرداند. تردیدی نیست ، از نظر حقوقی و اخلاقی حق باآنها است .از لحاظ سیاسی نیز این استدلال استحکام مهمی در دست آنها شده است .

هریك از دول عرب میکوشد خود را قهرمان مبارزه با اسرائیل نشان دهد و لقب مدافع حقوق آوارگان را بدست آورد .

عیب استدلال حقوقی اعراب فقط آنست که عملی نیست . اسرائیلی ها نمیتوانند یك میلیون عرب رادر میان خود جای دهند . چنین امری در حکم انهدام جامعه یهودی‌است که از هنگام ویرانی اورشلیم‌بدست سربازان تیتوس تاکنون برای‌ایجاد آن مبارزه شده است .اگر اعراب طرح سازمان ملل متحد را درمورد تقسیم‌فلسطین به دو جامعه عرب و یهود می‌پذیرفتند (همان طرحی‌که اکنون اجرای آنرا میخواهند) منظورشان بهتر حاصل میشد.وبدتر از این ،اگر در نخستین ماههای تشکیل دولت اسرائیل بجای‌تشویق اعراب به مهاجرت آنانرا (باوجود عملیات‌تروریستی افراطیون یهودی) وادار به ماندن میکردند اکنون مسئله ای بنام آوارگان‌فلسطین وجود نمیداشت .

اعراب با اشتباه در محاسبه‌بزرگترین خدمات را به اسرائیلی ها کردند. آنها به لاف و گزافهای‌ستادارتش های خود فریب خوردند و طرح تقسیم فلسطین را رد کردند باین‌امید که دولت تازه تاسیس اسرائیل را در نطفه خفه خواهند کرد . حتی پس از شکست ارتش های خودنیز در خیال باطل‌عقب نشاندن‌اسرائیلی ها اصرار ورزیدند و اعراب‌هراسان فلسطین را بجای مقاومت تشویق‌به ترك سرزمین خود کردند .

آنها روی کینه آتشین این آوارگان حساب میکردند ومیکنند ولی باید باین حقیقت اذعان داشت که صد ها هزار آواره فلسطینی بیش از حد قربانی محاسبات سیاسیون شده اند . شخص‌بی‌آنکه منکر هیچیك از حقوق آنان باشد نمیتواند خودرا از پروای وضع‌حقیقی آنان آزاد کند .

اگر دولتهای عرب وسیله ای‌برای رهائی این مردم بینوا و قابل‌ترحم دارند واگر لااقل در آینده قابل پیش بینی میتوانند این منظور را عملی سازند هیچ ایرادی به آنها نمیتوان داشت ،ولی اگر چنین نیست آیا نباید راه حل های‌دیگر را در نظر گرفت ؟

انگلیسی برای موفقیت در کنکور

پیشرفت سریع شما بوسیله معلمی‌که دارای دیپلم تخصص درتدریس زبان انگلیسی از دانشگاه بستن آمریکاست تضمین میشود . به‌تلفن شماره ٤١٩٤١ مراجعه فرمائید .

آ_٩١٦٥ ١_٢

در دبیرستان ایران علاوه برکلاسهای طبیعی کلاسهای چهارم ادبی و ششم ادبی نیز دایر است

خیابان مولوی ـ دبیرستان ایران

تلفن ٢٦٢١٥

آ_ ٩٣٦٩ ١_٤

فرهنك آلمانی ـ فارسی خیام چاپ سوم

شامل ٤٠ هزار واژهٔ باترجمهٔ صحیح فارسی در٢ ٠ صفحه باچاپ و صحافی زیبا منتشر شد ١٥٠ریال کتابفروشی خیام.

دبستانهای برسابه

دخترانه نام‌نویسی پسرانه

روزهای شنبه وسه‌شنبه جنب‌وزارت فرهنك دبستان برسابه

روزهای دوشنبه وچهارشنبه ویلاخیابان اراك دبستان برسابه

آ_٨٦٤٩ ١_٣

خودآموز مصور آلمانی

بروش مستقیم «دایرکت متد»

تالیف: محمد عباسی

مؤلف اولین فرهنك بزرك آلمانی بفارسی

مشتمل برآموزش‌کامل زبان آلمانی‌ـ دستور زبان ومکالمات روزمره

روش سهل وساده ـ تنوع مندرجات‌ـ تلفظ کامل‌کلیه لغات وجملات ازخصوصیات این‌اثربیسابقه است.

باخرید این‌کتاب همه‌کس می‌تواند درکوتاهترین مدت پیش خود زبان آلمانی ببهترین وجه بیاموزد.

ناشر: مؤسسه مطبوعاتی شرق‌ـ میدان‌بهارستان

دبیرستان تاج

برای تمام کلاسهای متوسطه و ششم ریاضی وطبیعی د انش آموز می‌پذیرد عده دانش آموزان هر کلاس حداکثر ٤٠ نفر می‌باشد .

نشانی ـ جاده کرج مجاور ساختمانهای دانشکده دامپزشکی تلفن ٤٩٣٩٣.

١_٥ آ_٩٣٩٥

درفصل تابستان که درب وپنجره ساختمانها درمعرض مستقیم تابش‌آفتاب قرار دارند هرچه‌زودتر آنهارا با رنگهای سنتتیك شرکت رنگسازی ایران

رنك‌آمیزی نمائید تا به‌مقاومت‌و زیبائی آنها کمك کرده باشید

فروش‌در کلیه رنگفروشیهای‌معتبر

تلفن ٣٠٢٣١٨

بیماریهای‌آمیزشی ـ مجاری‌ـادرار ـ سستی‌وناتوانی‌ـ میدان بهارستان ـ خیابان صفی‌علیشاه دکتریحیی صدری

کودکستان ودبستان آفشید

باوسائلی جدید تحت نظر **بانوفاطمه شمس** دارای لیسانس تعلیم‌و تربیت وسوابق‌ممتد فرهنگی (ریاشت دبیرستانهای مختلف تهران) افتتاح گردید.

علاوه بربرنامه رسمی وزارت فرهنك زبانهای انگلیسی وفرانسه توسط **معلمین‌اهل‌زبان تدریس** خواهد شد.

ومطابق‌آخرین روش تعلیم وتربیت‌به‌تقویت **حس‌اعتمادبنفس‌و پرورش نیروی بدنی** کودکان شما خواهد پرداخت

ایمان بعقاید مذهبی وخداشناسی وعادت **به‌راستگوئی وزندگی اجتماعی** رادرآنان پرورش خواهد داد.

نام نویسی ازروز **سه‌شنبه١٥تیرماه** تااول مردادهمه‌روزه صبح از ساعت ٩تا١٢ بعداز ظهر هاه‌تا٧واز اول شهریورماه همه‌روزه صبح

نشانی‌ـ خیابان‌روزولت‌ـ کوچه‌اردلان یاخیابان تخت‌جمشید کوچه پشت سفارت آمریکا ـ کوچه اردلان

یاخیابان ایرانشهر ـکوچه پشت سفارت امریکاـ کوچه اردلان کاشی شماره ٢٨ **تلفن٦٩٣١٦**

آ_٩٠٨٩ ١_٥

بانهایت‌تاثرفوت جانگداز **اسمعیل کاتوزیان** راباستحضار دوستان وهمکاران آنمرحوم میرسانیم مجلس ختم مردانه روز دوشنبه چهاردهم تیرماه ازساعت ٩تا ١١ صبح در مسجد مجد برگزار خواهد بود انتظار دارد با حضور در مجلس‌ختم روح آنمرحوم را شاد فرمائید

موسی خطاطان ـدکتر.حسن زاهدی ـوجیه‌الله فاضل سرجوئی ـعلی مبشر ـمحمد علی مسعودی ـشاپورمیهن دکتر عبدالحسین چوبین ـمحمد علی هنجنی ـحسن مکرم محمد اخوی ـحسنعلی رفیعا ـرضا عقیلی ـمهندس ابوذر دکتر هیئت ـمحمود رئیس‌ـعلی‌اصغر پیرزاد‌ـدکتراحسانی مرتضی خطیبی ـدکتر تقی منتخب ـمحمد رضی ویشکاهی دکتر امین دیزجی ـحسن بیات ـاحمد علی بیات ـدکتر عزت‌الله پیرنظر ـدکتر همایونفر ـاسدالله پیرنظر ـابدال بختیار ـتقی موسوی ـمحمود علی‌نشاط ـمهدی معتمدی علی وثوق ـعلی محب ـسیدزاده ـمهدی کاشانی‌ـاسکوئی منوچهر دیهیم ـکاظمیه ـدکتر طباطبائی ـاشراقی

بمناسبت یکمین سال درگذشت بانو **زهرا خسروی** در١٦ تیرماه مطابق یکم محرم مراسمی در حضرت معصومه قم (ع) برگزارمیگردد بواسطه کرمی‌هوا هزینه‌تهران‌بمصرف امور خیریه میرسد .**سرهنك محمود خسروی ـبتول‌خسروی**

ضایعه بزرك اسلامی

بمناسبت رحلت‌مرحوم طوبی مقام‌حجةالاسلام والمسلمین آقای **حاج شیخ غلامرضا فقیه نجفی** طاب ثراه اهم واعظم علمای یزد روز سه‌شنبه پانزدهم تیر ماه مطابق با ٣٠ ذیحجه ازساعت ٩الی یازده صبح درمسجد ارك مجلس سوگواری و ترحیم منعقد است طبقات محترم خاصه علمای اعلام وحجج‌اسلام دامت برکاتهم شرکت خواهند فرمود و من یعظم شعائرالله فانها من تقوی القلوب

الاحقر محمد الموسوی البهبهانی عفی عنه ـالاحقر بهاءالدین نوری ـالاحقر عبدالله المسیح تهرانی ـمهدی الحائری الیزدی . آ_٩٣٥٩

بجامعه روحانیت بویژه عموم بازماندگان آنمرحوم‌مصیبت وارده را تسلیت میدهیم .

باکمال تاسف فوت مرحومه همشیره **زینت شهبازی** را به اطلاع فامیل ودوستان میرساند مجلس ختم روز سه‌شنبه ١٥ر٤ر٣٨ درمسجد اردبیلی ها واقع در کلوبندك برگذار است . **لطفعلی‌اقبالی‌پور ـاسکندر اقبالی‌پور**

آ_٩٣٥٧

تشکر از یك فرمانده عالیقدر و محبوب

بدینوسیله از فرماندهی محترم هنك شکاری جت جناب سرهنك جواد نادری و همچنین سایر آقایان افسران جناب سروان ربیع ربیعی سرکار ستوان یکم غلامحسین متینی وسرکار ستوان یکم مدیری و کلیه افسران ودرجه داران وهمکاران محترمی که در مجلس‌سوگواری فقید سعید ابوالقاسم خدیر با شرکت وابراز همدردی موجبات تشکرو امتنان اینجانب امیر هوشنك خدیر فرزند آنمرحوم وخانواده های‌منجمی وپورنیا ویعقوب بك را فراهم نموده اند نهایت تشکر وامتنان را داشته وسعادت وسلامت عموم را از درگاه باریتعالی مسئلت میجوئیم .

آ_٩٤١١ **امیر هوشنك خدیر**

مجالس سوگواری

طبق معمول‌سنواتی مجلس تذکرخامس‌آل‌عبا علیهم‌السلام از اول محرم الی پانزدهم ازساعت ١٨الی ١١ بعداز ظهر در مسجد سپهدار مشهور به شبستریها منعقد می‌باشد از عموم مسلمین مخصوصا شبستریهای مقیم مرکز انتظار دارد حضور بهمرسانند .

آ_٩٣٣٩ **ازطرف شبستریهای مقیم مرکز ـشیخ‌زاده**

طبق معمول سنواتی فردا روز دوشنبه ١٤ر٤ر٣٨ که مصادف با ٢٩ ذیحجةالحرام ٧٨ می‌باشد (طشت‌گذاری) وافتتاح مجلس سوگواری حضرت خامس آل عبا علیه‌السلام ازساعت ١٥الی ٨بعداز ظهر در مسجد اردبیلیها «گلوبندك» برگزار وکلیه علاقمندان و پیروان راه حقیقت را دعوت به شرکت می‌نماید . **عزاداران اردبیلیهای مقیم مرکز**

هیئت خرقانی‌های مقیم طهران طبق معمول سنواتی مجلس عزاداری حضرت سیدالشهدا‌وارواحنافداه را از اول محرم از ساعت ١٨الی١١ درمسجد حاج میرزا احمدبزاز درخیابان مولوی جنب‌بازارچه سعادت منعقدمیدارندمؤمنین مخصوصا همشهری های محترم باتشریف فرمائی خودشان رسول اکرم را خوشنود فرمایند .

ازطرف هیئت خرقانیهای مقیم تهران‌ـغلامعلی صفر خانی

کلاسهای انگلیسی انجمن فرهنگی پروین

برای کلیه کلاسهای انگلیسی از ابتدائی تا PROFICIENCY زیر نظر معلمین انگلیسی زبان برای دوره تابستانی نام‌نویسی میشود وبقبول شدگان در امتحانات نهائی دیپلم از دانشگاه کمبریج انگلستان داده خواهد شد .

خیابان شاه چهار راه یوسف آباد تلفن ٤٢٤٥١ .

١_٤ آ_١٢٥١٨

کودکستان و دبستان انجمن فرهنگی‌پرویر

همه روزه تابیستم تیرماه ازساعت ٨تا١٢ صبح نام نویسی مینماید شاگردان سال قبل نیزبرای ثبت نام بایستی مراجعه نمایند. وسیله‌نقلیه وغذا باانجمن خواهد بود برنامه تدریس نصف روز فارسی ونصف روز انگلیسی میباشد خیابان شاه چهارراه یوسف آبادتلفن ٤٢٤٥١

١_٣ آ_٢٠٧٩٨

پانسیون کودکان انجمن فرهنگی پروین

درباغ چهل هزار متری باببهترین وسائل مدرن ومربیان آزموده‌تا بیستم تیرماه نام نویسی مینماید. خیابان شاه تلفن ٤٢٤٥١

١_٣ آ_١٠٨٠٠

هنرستان‌های هنرهای زیبای تهران

داوطلب میپذیرد

هنرستانهای هنرهای زیبا زیر نظر هنرمندان مشهور کشور واساتید مبرز باتشکیلات نوین ووسایل کامل درسال تحصیلی ٣٩ـ١٣٣٨ در رشته های نقاشی‌ـ مجسمه سازی وهنرهای تزئینی (مینیاتور تذهیب‌ـ نقش، کاشی وقالی) داوطلب میپذیرد .

دارندگان کارنامه قبولی دوره اول دبیرستان میتوانند از ١٤تیرماه دوشنبه هابین ساعت٨ تا١١ونیم صبح بهنرستان هنرهای زیبای دختران واقع درخیابان خانقاه وهنرستان هنرهای زیبای پسران واقع دربیچ شمیران‌ـ خیابان .تنکابن مراجعه نمایند .

اداره آموزش وهنرهای ملی هنرهای زیبای کشور

١_١٠ آ_٢١٧٨٢

دبیرستان نوباوگان ضرابی

روز های دوشنبه و چهار شنبه هر هفته از ساعت ٩تا١٢ برای کلاسهای سیکل اول و رشته های ادبی و طبیعی و ریاضی سیکل دوم نام نویسی مینماید .

نشانی: خیابان سپه مقابل آقاشیخ هادی

اذا مات‌العالم ثلم فی‌الاسلام ثلمة لایسد ها شیئی

بمناسبت رحلت جناب حجةالاسلام **آقای حاج شیخ هادی طبیبی** مجلس ختمی در روز چهارشنبه شانـــزدهم‌تیرماه درساعت ٩الی١١ درمسجدارك برقرار ازدوستان وبرادران دینی انتظار داردبمنظورحفظ شعائراسلامی شرکت‌فرمایند

سید ابوالقاسم کاشانی

هوالحی الذی لایموت

بمناسبت رحلت جناب حجةالاسلام **آقای حاج شیخ هادی طبیبی** بزرك خاندان طبیبی وصالحی مجلس ترحیمی در روز چهارشنبه شانزدهم تیرماه ازساعت ٩الی ١١ درمسجد ارك منعقد است بـــرای اطلاع خویشاونـــدان و دوستان بدینوسیله اعـلام میشود

مرتضی طبیبی ـابوالفضل‌امین صالحی ـحسن صالحی ـ سید عبدالحسین سلطانی ـسید علی سلطانی ـسیـــد ضیاءالدین میراسکندری ـحسن نعیمی‌ـسیداحمد سلطانی نگارشی ـدکتر محمد حسین طبیبی ـحاج عباس اصفهانی دکتر شریف ادیب سلطانی ـمهندس مهدی ادیب سلطانی حاج محمد ابراهیم جراحی ـ حاج کریم نیا .

١_٢ آ_٩٣٩٧

بعموم بازماندگان آنمرحوم خصوصا جناب آقای مرتضی طبیبی رئیس شعبه ١١ استیناف تسلیت میکوئیم .

درگذشت شادروان **بانو ربابه کاظمی** را باطلاع خویشان ودوستان میرساند مجلس ختم مردانه روز دوشنبه ١٤تیر ماه ازساعت ٥تا٧ بعداز ظهر درمسجد حاجی حسن واقع در خیابان ارامنه و ختم زنانه در همانروز وساعت درمنزل شخصی واقع در خیابان ویلا اول خیابان اراك دست‌چپ درب اول کاشی ٤٩ برگذار میشود

حاج احمد علی فتی‌ـسرهنك یحیوی ـبرادران عظیمی ـ علی‌اکبر فتی ـحاج‌علی‌اصغر فتی ـعلی اصغر کاظمی ـ نصرت‌الله فتی ـحسن فتی ـحبیب فتی ـمهدی فتی .

بعموم بازماندگان آنمرحومه تسلیت میدهیم .

بمناسبت تصادف امروز باشب سال درگذشت فرزند ناکام آقای **حاجی علی طریقت** مجلس یادبودی در تبریز برقرار است . آ_٩٣٩١ **خانواده طریقت**

افسران ودرجه‌داران وافرادستادسپاه ١مرکزدرگذشت‌شاد روان آقای اسمعیل کاتوزیان را به‌خانواده محترم کاتوزیان بویژه تیمسار سرتیپ‌کاظم‌کاتوزیان معاونت‌سپاه وتیمسار سرتیپ باقر کاتوزیان فرماندهی کارد گمرك تسلیت‌عرض نموده دوام عمر وسعادت آن خانواده محترم را از خداوند بزرك مسئلت دارند . **رئیس ستاد سپاه ١ مرکز**

آ_٩٤٠١ **سرتیپ فیوضی**

بقیه آگهیهای ترحیم و تسلیت درصفحه ١٧

بمناسبت تصادف روز دوشنبه ١٤ تیر ماه‌با چهلمین روز درگذشت شادروان **محمد جعفر سیفوری** مراسمی در مزار فقید سعید (امامزاده عبدالله آرامگاه بدر) ازساعت ٥تا٧ بعداز ظهر برپاست متمنی است باشرکت در مجلس تذکر مزبور روح آنمرحوم را شاد وبازماندگان را مورد عنایت قرار دهند .

وسیله ایاب وذهاب‌ازمنزل شخصی‌ایشان دروازه‌شمیران خیابان علائی کاشی شماره ٤٧ ازساعت ٤الی ٤½ بعداز ظهر آماده است . **خانواده سیفوری**

بدینوسیله درگذشت شادروان **بانو معصومه آذریان** را باطلاع دوستان و فامیل میرساند مجلس ختم آنمرحومه ساعت شانزده ونیم‌الی هیجده‌ونیم روز سه‌شنبه١٥ر٤ر٣٨ درمسجد قائم واقع در خیابان سعدی چهار راه سیدعلی‌و مجلس‌زنانه(فردا) ١٤ر٤ر٣٨ درخیابان رامسرمنزل آذریان منعقد خواهد بود .

خانواده‌**حسین آذریان ـمهندس‌کلاشی‌ـکاظمی ـسرهنك سپنتائی ـسرگرد آذریان ـاسد ساوجبلاغی**

بعموم بازماندگان آنمرحومه تسلیت میدهیم

خانواده میر پوریان بانهایت تاسف درگذشت شاد روان بانو **کوچك میرپوریان** والده آقایان سید حسین ومیر محمدعلی ومیراحمد ومیرابوالحسن میرپوریان را باطلاع دوستان و خویشاوندان میرساند مصارف ترحیم برحسب وصیت آنمرحومه صرف امور خیریه خواهد شد مجلس ختم زنانه روز دوشنبه ١٤ تیرماه جاری از ساعت پنج‌بعد از ظهر الی هفت درمنزل میرابوالحسن میرپوریان واقع در باغ صبا خیابان سلیم کاشی ١٠٢ برگزار خواهد شد

آ_٩٣٨٧ **خانواده میرپوریان**

بعموم بازماندگان آنمرحومه تسلیت میدهیم .

خاندان خلعت‌بری وبستگان بانهایت تاثر درگذشت شاد روان مرحوم **عنایت‌الله ناصرتاش خلعت بری** را به‌اطلاع عموم بستگان ودوستان وآشنایان میرساند مجلس‌ترحیم آنمرحوم روز سه‌شنبه ١٥ تیرماه از ساعت ده‌الی ١٢صبح درمسجد مجد برقرار خواهد بود .

محمد علی وارسته ـنصرالله خلعت بری (اعتلاءالملك) ـ سردار اقتدار خلعت‌بری ـسالار مفخم خلعت بری ـاکرم الملك‌خلعت بری‌ـ ارسلان خلعت بری‌ـعمیدی نوری‌ـدکتر آهی ـ فطن السلطنه مجد‌ـ سرتیپ نصرالله خلعت بری امیر نصرت‌خلعت‌بری ـمسعود الملك ـسرتیپ‌ضیاءالدین خلعت بری ـعادل خلعت بری ـفصیح خلعت بری ـمحمد رضا خلعت‌بری ـسرهنك محمود خلعت بری ـاحمد خلعت بری ـفهیم خلعت بری ـعبدالصمد خلعت بری ـدکتر مؤمنی ـفتح‌الله منتظمی ـعلی‌اکبر خلعت بری ـعبدالحسین منتظمی ـدکتر منصور خلعت‌بری ـیزدانقلی رحمتی‌ـکاظم سعیدی ـعلی‌محمدروشن ـاسدالله‌کیومرثی ـشیخ‌الاسلام

ومجلس تذکر برای بانوان روز دوشنبه ١٤ تیرماه درمنزل آنمرحوم واقع در چهار صد دستگاه خیابان پرواز ازساعت ٥تا ٨ بعداز ظهر منعقد است و نیز روز چهارشنبه ١٦ تیر مجلس ترحیمی ازساعت ١٥الی ٨ بعداز ظهر در مسجد ولمرز شهرستان شهسوار برگزار خواهد شد .

رقیه خلعت بری ـخورشید خلعت بری ـبلورخلعتبری

اشکال توسعه بازرگانی آمریکا و شوروی

درحالی‌که روسها به‌کالاهای استراتژیك آمریکا راغب‌اند آمریکائیها محصولات مصرفی عرضه میکنند

واشنگتن - آسوشیتدپرس - وزارت خارجه آمریکا اعلام نمود که توسعه بازرگانی آمریکا و روسیه شوروی محتمل نیست مگر آنکه سران شوروی نظریات خود را تغییر دهند .

فعلا روسها به‌خرید تولیدات غیر استراتژیك آمریکا علاقه چندانی نشان نمیدهند .

نامه خروشچف

قبلا سناتور ویلیام فولبرایت رئیس کمیته خارجی سنای آمریکا اطلاع داده بود که توسعه بازرگانی دو کشور بعید است و مقامات رسمی آمریکا گرچه مخالفتی باتوسعه این تجارت ندارند ولی‌نسبت‌به‌آینده روابط بازرگانی دو کشورخوشبین نیستند .

علت بیانات فولبرایت و تحقیقات ادارات بازرگانی آمریکا در این زمینه نامه خروشچف به ایزنهاور در تاریخ ۲ژوئن گذشته میباشد . خروشچف در آن نامه به توسعه بازرگانی میان دو کشور ابراز علاقه نموده بود .

فولبرایت گفت « این روس ها هستند که باید بازرگانی راتوسعه دهند زیرا مابرای آنها اعتبار باز کرده‌ایم و آنها باید از این اعتبار استفاده کنند.

ما احتیاج خاصی نسبت به کالا های روسی نداریم و فقط در صورت خرید های آنها که نیازمند کالاهای صنعتی‌ما میباشندممکن‌است از آنها خریداری کنیم » .

اجناس مصرفی

اطلاعیه وزارت خارجه آمریکانیز حاکی است که روسها مایلند آمریکا ممنوعیت صدور کالا های استراتژیك را رفع نماید تا از آنها خریداری کنند .

البته در چنین صورتی روسها کالا های معمولی رانیز خواهندخرید.

« شوروی نشان داده است که‌در هر صورت از خرید اقلام بزرك اجناس مصرفی خودداری خواهد نمود . »

دراین اطلاعیه ضمنا یادآوری‌شده که در چند سال اخیر توسعه مختصری در روابط بازرگانی دو کشور مشاهده میشود وروسها کمی بیش‌از گذشته کالاهای مصرفی از آمریکا میخرند .

درمورد اجناس استراتژیك آمریکا چون نمی خواهد قدرت نظامی‌روس ها افزوده شود از صدور آنها ممانعت میکند .

کمك ۵۰۰ هزار لیره‌ای به اردن

نخست‌وزیر اردن «دادگاه امنیت» را افتتاح میکند

عمان - رویتر- امروز انگلستان اوراق مربوط‌به۵۰۰ هزار لیره کمك خود را دراختیار اردن گذاشت قرار است با این پول میان بندر عقبه در کنار خلیج عقبه که تنها بندر این کشور میباشد و شهر عمان‌پایتخت اردن راهی ساخته شود.

۱۲ نفر افسر زندانی که به توطئه برای خلع ملك حسین از سلطنت متهم شده‌اند بزودی در برابر«دادگاه امنیت کشور» محاکمه خواهند شد. و توطئه و خرابکاری رسیدگی این توطئه‌که ظاهرا پس‌از عزیمت نماید.

ملك حسین به امریکا تدارك شده بود فورا کشف شد و سران آن دستگیر شدند در راس توطئه‌سرتیپ صادق شراح معاون سابق ستاد نیرو های مسلح‌اردن قرار داشت محاکمه خواهد شد.

دادگاه بوسیله المجالی نخست وزیر اردن افتتاح میشود و از سه افسر یامامور کشوری تشکیل‌خواهد شد. قرار است این دادگاه به‌کار کلیه متهمین جاسوسی وکمونیسم و توطئه و خرابکاری رسیدگی نماید.

کمونیستها میخواستند درمکه کودتا کنند

قاهره - آسوشیتدپرس - روزنامه اخبار الیوم‌گزارش میدهد که مقامات آلمان غربی نامه ای بدست آورده‌اند که پرده از فعالیت های مخفی دسته های کمونیست در مکه برای کودتا در عربستان سعودی‌برداشته اند .

اخبار الیوم نقل از خبرنگار خود در هامبورك‌مینویسد: نامه مزبور از عربستان سعودی برای اشخاصی در آلمان غربی فرستاده شده بود و بمحض اینکه این نامه‌بدست مقامات آلمانی افتاد تحقیقاتی را آغاز نمودند و عده ای بازداشت گردیدند و مراتب باطلاع دولت عربستان سعودی رسید .

رئیس ستاد مسجد میسازد

اخیرا ارتش اندونزی یك قلعه هلندی را درجاکارتا پایتخت این کشور ویران ساخت وبجای آن شروع بساختمان یك مسجد نمود .

در این عکس‌ژنرال ناسوتیون رئیس ستادارتش اندونزی هنگام کار برای ساختن این مسجد دیده میشود . ناسوتیون اکنون مرد نیرومند اندونزی است .

آلمان وژاپن باید بکمك آسیا بیایند

سرنوشت دنیای عقب‌افتاده وابسته به‌اینست‌که برای حل مشکلات خود بکدام طرف روکنند

نقش میانجی

بن - آسوشیتد پرس - کیشی نخست وزیر ژاپن که بزودی از آلمان غربی بازدید خواهد نمود اعلام کرد سرنوشت کشور های توسعه نیافته را کمکی که دریافت میکنند معین خواهد ساخت کیشی ضمن مقاله‌ای که برای مجله غیر رسمی «امور خارجی» نوشته اضافه میکند:

ژاپن بدنیای آزاد متعلق است ولی بواسطه اینکه یك کشور آسیائی است نقش میانجی اروپای آزاد و کشور های آسیائی - افریقائی را دارد . مسئله حیاتی برای کشورهای آسیائی این است که سطح زندگی مردم بالا برود . ولی این مسئله را چگونه میتوان حل کرد البته تصمیم درباره این امر بعهده خود کشور های آسیائی است ولی بر حسب اینکه تصمیم مزبور در چه جهتی باشد ممکن است دنیای‌آزاد آسیا را از دست بدهد. از اینرو برای آنکه آسیا جزء دنیای آزاد بماند ملتهائیکه کاملا پیشرفت کرده‌اند باید با یکدیگر در راه اعطای کمکهای موثر اقتصادی به کشور های توسعه نیافته آسیائی کمك کنند وبه ایجادثبات سیاسی در این نواحی یاری دهند.

شباهت دو کشور

کیشی سپس به شباهت وضع آلمان و ژاپن پس از جنك دوم بین المللی اشاره کرده است و خاطر نشان میسازد که دو ملت امیدها و کوشش های یکدیگر را درك می کنند.

کیشی مینویسد که آلمان وژاپن باید در آسیای جنوب شرقی با یکدیگر همکاری کنند ودرراه حل مسائل این ناحیه از سرمایه های دولتی و خصوصی استفاده نمایند.

لودویك ارهاردوزیر اقتصادمعروف آلمان ضمن مقاله‌ای که در همین شماره مجله امور خارجی نوشته اظهار عقیده کرده است که ژاپن زیرفشار شدید اضافه جمعیت قرار دارد وباید برای بیکاران خود از راه صنعتی نمودن بیشتر کشورکار پیدا کند. ارهارد همچنین توصیه کرده است‌که‌ژاپنی هامزدکارگران خود را افزایش دهند.

روز استقلال و پرچم ۴۹ ستاره

واشنگتن - آسوشیتدپرس - دیروز درسرتاسر امریکا مراسم روزاستقلال باشکوه تمام برگذار شد ومخصوصا با اضافه شدن یك ستاره به پرچم امریکا این مراسم جلوه بیشتری نسبت به سالهای گذشته پیدا کرد. این ستاره متعلق به آلاسکا میباشد که بموجب رفراندوم و تصویب کنگره وفرمان رئیس جمهوربعنوان ایالت چهل ونهم شناخته شد .

مراسم روز استقلال بمناسبت یادبود روز ٤ ژوئیه ۱۷۷٦ میباشد که در آن تاریخ امریکا از بریتانیا مستقل شد و اعلامیه استقلال‌صادر گردید .

سنگین‌ترین تلفات

در شمال امریکا مردم بیشتر دست جدا شده واعلام استقلال‌نمودند.

صال آینده یك ستاره دیگر با الحاق هاوائی بعنوان ایالت پنجاهم امریکا به پرچم این کشور افزوده میشود ولی تعداد خطوط سفید و قرمز همان ۱۳ باقی خواهد ماند۱۳ خط مزبور به یاد بود ۱۳ ایالتی است که برای اولین بار از بریتانیا جدا شده واعلام استقلال‌نمودند.

ضال آینده یك ستاره دیگر با الحاق هاوائی بعنوان ایالت پنجاهم امریکا به پرچم این کشور افزوده میشود ولی تعداد خطوط سفید و قرمز همان ۱۳ باقی خواهد ماند۱۳ خط مزبور به یاد بود ۱۳ ایالتی است که برای اولین بار از بریتانیا جدا شده واعلام استقلال‌نمودند.

شورای امنیت ملی امریکاپیش‌بینی کرد که برطبق معمول هرسال روز ٤ژوئیه سنگین ترین تلفات‌رانندگی راخواهد داشت .

بعلت استعفای دسته جمعی آموزگاران واستادان مصری، عراق بایك بحران آموزشی روبرو شده‌است .

مسافرت هیئت یکماه طول خواهدکشید .اقدام این‌هیئت طبق قراردادهای فرهنگی عراق وکشورهای کمونیست بعمل می‌آید .

شوروی باتشکیل کنفرانس سران در سانفرانسیسکو موافق است

مسکو - رویتر - بقرارگزارش خبرگزاری تاس کوزلف معاون نخست وزیر شوروی درسانفرانسیسکو به آمریکائیها گفته است شوروی باتشکیل کنفرانس سران دول بزرك در سانفرانسیسکو موافقت دارد. شهردار سانفرانسیسکو که پس از ورود کوزلف به این شهر از او پذیرائی نمود به کوزلف گفته بودبسیار مایل است شهر وی محل تشکیل چنین کنفرانسی باشد .

عراق استاد دانشگاه میخواهد

بغداد -رویتر - امروز یك هیئت سه‌نفری فرهنگی از عراق به‌آلمان‌شرقی‌وچکسلواکی ولهستان عزیمت کردند تا۱۵۰ استاد جهت دانشگاه عراق استخدام نمایند .

بعلت استعفای دسته جمعی آموزگاران واستادان مصری، عراق بایك بحران آموزشی روبرو شده‌است .

مسافرت هیئت یکماه طول خواهدکشید .اقدام این‌هیئت طبق قراردادهای فرهنگی عراق وکشورهای کمونیست بعمل می‌آید .

کنفرانس امنیت اروپا

ورشو- خبرگزاری فرانسه- کنفرانسی باشرکت ۱۲۰ نفراز شخصیت‌های۲۲ کشور اروپائی جهت‌امنیت و تخفیف تشنج اروپا درکاخ فرهنك‌ورشو تشکیل گردید. دربین‌شرکت کنندگان‌ایلیا اهرنبورك نویسنده‌شوروی‌وشاتله‌رئیس افتخاری دانشگاه پاریس وپروفسور استانیسلاس کونرینکی معاون‌شورای دولتی لهستان دیده میشوند .

هدف اساسی کنفرانس‌مزبوررسیدگی به‌طرح‌هائی است‌که‌تاکنون جهت حفظ امنیت اروپا تهیه شده از جمله طرح حزب کارگر انگلستان ، طرح‌بالکان وطرح‌راپاتسکی .

قاتل بانبر اعدام شد

مادرید -نویا -ماریا جارابو قاتل چهارنفر دیروز درشهرمادرید بمجازات رسید واعدام شد جارابو ۳۷ سال‌داشته است .

جنایتکارباقیافه آرام ومتین درحالیکه لباس آبی پوشیده وکراوات شیکی زده‌بود آرام جلورفت وروی چهار پایه مخصوص قرار گرفت وجلادباتبرگردن اوراقطع نمود

طرح توسعه اقتصادی جمهوری متحده

رادیو قاهره- وزارت خزانه داری جمهوری متحده عرب اعلامیه ای راجع به طرح توسعه اقتصادی منتشر کرد .

این طرح جزئی ازنقشه وسیع جمهوری متحده برای بالا بردن سطح درآمد مردم عادی میباشد برای بهبود وضع مردم از طرحهای مطالعه شده ومتناسب با وضع کشور استفاده میشود.

ازسرمایه های موجود واز منابع اقتصادی بهره برداری نشده کمال استفاده بعمل خواهد آمد .

دراین طرح‌برای آبیاری‌وکشاورزی مبلغ ۲۷۰ میلیون لیره و ۳۷۵ میلیون لیره برای صنایع نفتی تخصص داده شده است .

نسبت بوضع سوریه بخصوص درموردصنایع توجه‌بیشتری خواهد شد .

روسها روش انگلستان‌را بیشتر می‌پسندند

لندن- یونایتدپرس- مفسررادیو مسکو ضمن پخش خبر وتفسیراخبار برای روزنامه های شهرستان های شوروی گفت: روش بریتانیا در امور بین المللی بمراتب نرمتر و قابل انعطاف ترازروش سایرکشور های غربی میباشد .

مفسر مزبور سپس اشاره‌بسخنان اخیر مك میلان نخست وزیر و سلوین لوید وزیر خارجه بریتانیا نمود که گفته بودندنتیجه کنفرانس ژنو هرچه باشد بایدکنفرانس‌سران تشکیل شود .

مفسررادیو مسکو این روش را موافق بااحساسات حقیقی مردم بریتانیا قلمداد کردوگفت:

کسانی که خواهان حفظ وتحکیم صلح براساس مذاکره بین شرق‌و غرب میباشند ازاین روش بریتانیا استقبال میکنند .

آنتخابات

بقیه از صفحه اول

قاهره - آسوشیتدپرس - نامزدهای انتخابات اولین‌انتخابات پارلمان جمهوری متحده بشدت مشغول مبارزه انتخاباتی هستند . در ناحیه مصر و سوریه بیش از ۱۲۰ هزار کاندیدا وارد مبارزه برای ربودن ۳۹ هزار و ۳٤۹صندلی شوراهای محلی جمهوری متحده عربی شده‌اند . دراین انتخابات مسئله برسر دادن رای موافق ویا مخالف به رژیم عبدالناصر نیست بلکه انتخاباب مبارزه و مسابقه‌پر جوش و خروشی را ایجاد کرده است .

نامزدها از تمام قشرهای‌جامعه جمهوری متحد عربی هستند .

مسائل محلی

مسائلی که ضمن مبارزه انتخاباتی مطرح میشود اغلب‌مربوط به موضوع‌های محلی است وبه مسائل اساسی سیاسی از قبیل سیاست کشورهای عربی ، فلسطین الجزیره ، مدن بندرت اشاره میشود . مثلا یکی از زنان که‌نامزد انتخابات میباشد به رای دهندگان وعده میدهد که بزودی قانونی تصویب خواهد شد که بزنان اجازه داده خواهد شد آزادانه شوهر خودرا انتخاب کنند و لازم نیست با هرکس که فامیل آنها معین کرد ، اجبارا ازدواج نمایند

مثلا یکی دیگر از کاندیداها به اهالی قول‌میدهد درصورتیکه‌انتخاب شود برای شهر تاسیسات وگورستان تازه‌ای خواهد ساخت . کاندیداها از تمام قشرهای جامعه هستند . فی‌المثل در یك ناحیه در میان نامزدها ۷ راهنمای رانندگی - یك وزیر سابق کابینه ، ۷ آموزگار، ۲۰حقوقدان ۷حسابدارو۷ زن‌دیده میشوند .

درحوزه انتخاباتی «الازهر» که‌اغلب ساکنان آن دکاندار هستند ۱۷۰نفر از ۲۰۰ نامزد انتخاباتی دکاندار میباشند . در مبارزه انتخاباتی محافظه کاران مسلمان وروشنفکران دست‌چپ شرکت دارند . درحوزه انتخاباتی خلیفه یك بقال ٦۵ ساله رقیب یك‌دانشجوی ۱۸ ساله‌است. بیش از ۲۰۰نفر از زنان‌درمبارزه انتخاباتی شرکت جسته‌اند .

یکی از زنانیکه در برابر خود رقیب ندارد وانتخاب او حتمی‌است «سودالعباری» است که خانه‌دار بوده ومادر ۵ فرزند است . سودالعباری ٤۹ سال دارد .

شعارهای مختلف

شیوه‌های مبارزه انتخاباتی در نواحی فقیر و غنی فرق میکند. دربعضی نقاط کاندیداها اسامی خود را روی قوطی کبریت چاپ کرده وقوطی کبریتها رامجانامنتشر نموده‌اند . در یکی از نقاط آوازه خوانهای محلی براه افتاده وتبلیغ میکنند یکی هم نام خودرا روی هندوانه‌هائیکه در خیابان فروخته میشود نوشته است . شعارها و درخواستها نیز در محلات غنی و فقیر شهرها فرق میکند .

پس‌از آنکه انتخابات شورای محلی انجام شد ، انتخابات‌شوراهای ایالتی بعمل میاید که بنوبه‌خود کنگره مرکزی «اتحاد ملی» وانتخاب خواهد نمود واز این کنگره جمال عبدالناصر یك پارلمان موقتی‌برای جمهوری متحده عربی انتخاب‌خواهد نمود .

برنامه آینده - تراس باشکوه نیاگارا - سینما حافظ

اشکهای پدر دوبله بفارسی درایتالیا

معروفترین ومهیج‌ترین داستان درام عشقی جهان‌که درایران نیز چهاربار تجدید چاپ شده است

برنده جایزه بهترین داستان- بهترین بازی از فستیوال ونیز

فیلمی‌که سنگدل‌ترین اشخاص را بزانو درآورده وبعنوان انسانی‌ترین اثرسینمائی شناخته شده‌است- باشرکت: میلی‌ویتالد سناره طناز وزیبای ایتالیائی‌واکبر توفارنز

آ-۱۲٤۹۲

هرکدبانوئی‌میداندکه تنها تهیه‌غذاهای خوب برای پذیرائی ازیك‌مهمان کافی‌نیست

سفره‌مزین زیبائی برای نشان‌دادن‌آنها لازم است سرویس غذاخوری آلمانی پیرایش از نوع بهترین چینی‌های آلمانی بطرح‌های گوناگون باسلیقه‌های مختلف جلوه خاصی به‌سفره شما می‌بخشد

آ-۱۲۳۹٦

بمنظور تشویق و ترغیب باغداران بامر چایکاری ، درسال جاری ببهترین باغ چای‌که بارعایت اصول فنی از لحاظ انتخاب‌زمین وخاك- طرز کشت- هرس- درختهای‌سایه‌دار حفاظت خاك جهت جلوگیری ازتبخیر رطوبت - کود دادن و غیره تهیه شده باشد جائزه مناسبی داده میشود از کلیه کسانیکه معتقدند بهترین باغ چای را تهیه کرده‌اند خواهشمند است تا آخر مرداد سال جاری محل دقیق باغ- نام‌ومحل سکونت‌خودراکتبا بسازمان چای شمال(لاهیجان) اعلام دارند تاباغ چای آنان بوسیله هیئت فنی سازمان بازدید وبهترین باغ چای معین‌گردد

سازمان چای

آ- ۱۲۳۲۸

۱-۲

سرویس سیار

مؤسسه برنینا

بدارندگان کلیه چرخهای خیاطی اعم از چرخهای خیاطی وگلدوزی اتوماتیك برنینا وانواع چرخهای خیاطی دیگر اطلاع میدهد که سرویس سیار برای هرگونه تعمیر آماده است

نمایشگاه برنینا خیابان‌شاه

بین چهارراه شاه و بهرامی

تلفن ٤۲٤۳٤ ۱-۳ آ-۱۲۵۱۰ تبلیغاتی آ.آ

اگر مرا انتخاب نکنید خودرا خواهم کشت!

«لانك» فرماندار دیوانه لوئیزیانا درمیان خنده‌های شدید تماشاچیان مبارزه انتخاباتی خودرا آغاز کرد

ویل‌پلات-(امریکا) آسوشیتدپرس- ارل لانك فرماندار بیمار ایالت لوئیزیانا که نقص عقلی پیدا کرده مجددا خود را کاندیدای سمت فرمانداری نموده است . او در گرمای ۹۸ درجه فارنهایت ازخانه بیرون آمد تا مبارزه انتخاباتی را آغاز نماید و گفت «اگر مرا انتخاب نکنید خود را خواهم کشت».

دو هزار تماشاچی سخنان او را میشنیدند و از خنده آنها در ودیوار میلرزید ولی لانك بدون توجه به خنده آنها ادامه داد که «وقتی شما بمن مینگرید یك دوست وفادار را می بینید».

این فرماندار دیوانه ٦٣ ساله پس از این سخنرانی به شهر کوچکی در ۲۵ کیلومتری ویل پلات رفت تا در آنجا در آسایشگاه استراحت نماید.

نباید ظلم کرد

او هشت روز قبل از آسایشگاه بیرون آمده بود. پزشکان معالج او را از شرکت در انتخابات منع‌نمودند و گفتند برای قلبش مضراست .

رقبای لانك میگویند او سلامت خود را در پست فرمانداری بخاطر ایالت از دست داده است و نباید بیش از این به‌وی ظلم نمود و باید اجازه داد استراحت کند. لذا از مردم میخواهند که بوی رای‌ندهند.

اما لانك آمده بود تا خود رابمردم نشان دهد و آنها را مطمئن سازد که کاملا سلامت می باشد.همسر لانك از او تقاضای طلاق کرده است.

لانك علاقه شدیدی به حفظ مقام خود دارد بطوریکه یك بار از آسایشگاه فرار نمود وبه اطاق کار سابقش آمدو پشت میز نشست‌ولی فورادستگیرشدومجددا به‌آسایشگاه اعزام گردید .

عراق

بقیه از صفحه اول

آنکارا - خبرگزاری فرانسه - تصمیم ملا مصطفی بارزانی در برملا ساختن فعالیت‌های «عناصر فراکسیونیست» حزب متحده و دموکراتیك کرد و پشتیبانی بی‌چون وچرا از ژنرال قاسم موضوع‌جدیدی رادر مورد مسئله اکراد پیش کشیده‌که توجه ناظرین امور را بخود معطوف داشته است .

اخیرا حزب متحده دموکراتیك کرد با حزب‌کمونیست جبهه‌مشترکی بنام «جبهه ملی» بوجود آوردند اما در بین امضاء کنندگان بیانیه تشکیل «جبهه ملی» امضای ملا مصطفی بارزانی که محل اقامت او تحت نظر قرار دارد دیده نشد.

۱۲ سازمان

روش مصطفی بارزانی که در وابستگی او به شوروی تردیدی نیست نشان میدهد که مسکو در مبارزه بین قاسم و حزب کمونیست قبول کرده‌است که حزب‌کمونیست رارها کرده و جانب نخست‌وزیر عراق را بگیرد و حتی احتمالا بگذارد حزب کمونیست متلاشی گردد اما امتیازاتی را که در عراق به علت شکیبائی و مهارت سفیر کبیر خود«گرگوری زایتزف»بدست آورده حفظ نماید . از طرف‌دیگر تصمیم ملامصطفی بارزانی ضربه بزرگی به «جبهه ملی» و حزب کمونیست وارد ساخته و کار پلیس قاسم رابر ضد«جبهه ملی» آسان‌تر نموده است .

اینك عبدالکریم قاسم بآسانی میتواند به پیش از سیزده‌سازمانی که‌کم وبیش‌تحت سلطه‌کمونیست‌ها میباشد حمله کند .

بخصوص که نیروهای‌مقاومت ملی بدون سلاح شده و چنین کمونیستی در کوچه‌و خیابان بدون پشتیبانی گردیده است .

۷روز شادی

بغداد - رادیو بغداد اطلاع داد مردم عراق بمناسبت اولین سالروز انقلاب چهاردهم ژوئیه عراق مدت هفت روز جشن وشادی خواهند کرد .اولین روز فستیوال روز چهاردهم ژوئیه بانطق سیاسی بسیار مهمی از طرف ژنرال عبدالکریم قاسم نخست وزیر عراق شروع میشود .

باین مناسبت جمعیت بغداددر روزهای فستیوال دوبرابر خواهد شد و برای آنکه مردم عراق از گوشه و کنار کشور قادر باشند خود را به پایتخت برسانند نرخ خطوط هوائی و همچنین راه آهن ۵۰ درصد تقلیل داده میشود .

برای آنکه امنیت در این روزها حفظ شده وهمچنین صدها هزار نفر مهمانان پایتخت تامین داشته باشند تصمیمات بسیارمهمی از هم اکنون اتخاذ شده است .

از ٦٦ کشور نمایندگی جهت شرکت در جشن دعوت شده وتنها ازاردن - فرانسه و اسرائیل‌دعوتی بعمل نیامده است .

یك سری تمبرهای یادبودانقلاب چهاردهم ژوئیه منتشر شده وضمنا یك کتاب‌تبلیغاتی بزبان انگلیسی وعربی تحت عنوان «اولین سالروز چهاردهم ژوئیه » در سراسرجهان توزیع میگردد .

رادیو بغداد سپس اضافه‌نمود دراین کتاب جزئیات انقلاب‌چهاردهم ژوئیه تشریح خواهد شد .

گروه هنرمندان

رادیو بغداد همچنین اضافه کرد از گروهی از هنرمندان و تآتر و موسیقی دانان کشورهای شوروی وچین‌کمونیست ومجارستان دعوت شده است تاد ربغداد و سایر شهرهای عراق نمایشهائی‌بمورد اجرا قرار دهند .

ضمنا ژنرال علی‌غالب‌العزیزفرمانده لشکر پنجم عراق ورئیس کمیته تدارکات جشن چهاردهم ژوئیه طی یك کنفرانس مطبوعاتی از مدیران جراید تقاضا کرد در مدت این یکهفته ازهرگونه حمله‌به‌کشورهائیکه نماینده آنها در جشن چهاردهم ژوئیه شرکت میکند خودداری نمایند .

همچنین ژنرال احمد صالح‌العبدی فرماندار نظامی از مردم عراق‌درخواست نموده‌که بمناسبت سالروز انقلاب‌چهاردهم ژوئیه نزاع وکشمکش واصلاحات داخلی راکنار گذاشته و بایکدیگر جهت ترقی عراق همکاری نزدیکی بکنند .

سوزاندن اوراق

قاهره - یونایتدپرس -روزنامه مصری الاخبار مینویسد حزب کمونیست عراق بکلیه افراد حزبی دستور داده است که اوراق‌سری رابسوزانند واین اولین اقدام کمونیستها برای مقابله بااقدامات عبدالکریم قاسم میباشد .

حزب کمونیست عراق اکنون خودرا برای مقابله با خطر آماده میکند .

از جمله اسنادی که مخصوصا دردستور حزبی اشاره شده‌اسناد مربوط به مکاتبه بین حزب‌کمونیست عراق بااحزاب کمونیست کشورهای عربی میبا شد.

اتحادالشعب ارگان حزب‌کمونیست عراق از عبدالکریم قاسم بمناسبت بازداشت ٦ افسر مخصوصاسرهنك داود جنابی‌فرمانده‌لشگر دوم‌کرکوك شدیدا انتقاد کرده است .

خلاصه اخبار

موسوری - دالائی لاما پیشوای بودائیان تبت به خبرنگار خبرگزاری فرانسه اظهار داشت که در حال حاضر بیش از ۵۰ هزار تن ازمردم تبت در مناطق کوهستانی علیه‌اشغال تبت توسط چینی ها بمبارزه‌پرداخته وبانیرو های چین کمونیست درنبرد هستند .

***

مسکو- «نام ریل» معاون‌نخست‌وزیر ووزیر خارجه کره شمالی که‌برای شرکت در مراسم جشن انقلاب ژوئیه عازم بغداد است دیشب‌وارد مسکو شد .

***

برن- بدرخواست اقلیت فرانسه زبان دیروز کانتون برن تصمیم گرفت مسئله تشکیل کانتن‌مستقلی را برای اقلیت مزبور مورد بررسی قرار دهد .

واشنگتن -محافل سیاسی‌واشنگتن اظهار داشتند که ممکن است‌امریکا به ایتالیا اطلاعاتی برای ساختن راکتور اتمی جهت بکار بردن در زیر دریائی بدهد .

***

رادیو مسکو پیش بینی کرد که تعداد زیادی شهابهای ثاقب درماه اکتبر سقوط خواهند کردومیتوان مطالعات کاملی در ماه مزبور انجام داد .

رادیو مسکو در برنامه داخلی خود گفت باران شهاب های ثاقب روز ۱۰ وارد اتمسفر زمین میشوند . هر ۱۳سال یکبار چنین حادثه ای پیش می‌آید .

برای اولین‌بار میتوان مطالعات کاملی درباره وزن و روشنائی شهابها انجام داد .

رادیو بغداد - وزیر دفاع کانادا در پارلمان آن کشور اظهارداشت که کانادا حاضر است هواپیما های جنگی خودرا در اتحادیه اتلانتیك‌از فرانسه به آلمان غربی منتقل‌سازد.

***

نیکوسیا - اسقف ماکاریوس طی نطقی گفت : ترکها ویونانیهای قبرس باید دشمنی گذشته را ازیاد برده ویك زندگی توام با صلح و صفا را در کنار یکدیگر آغاز کنند.

***

نایروبی -ده تن‌از افراد محافظ «حزب اجتماع مردم» کنیا هر یك باده لیره برای خود جامه های‌سرخ خریدند تا بالباس متحد الشکل‌برای استقبال از رهبر حزب آماده‌شوند. پوشیدن این پیراهن در کنیا جرم است .

بیروت -سامی الصلح نخست‌وزیر اسبق لبنان که در آخرین روز های انقلاب لبنان کشور خود را ترك گفته بود دیشب مجددا وارد بیروت‌شد .

***

بیروت - روزنامه اوریان اطلاع داد که «فرج‌اله هلو» رهبر حزب کمونیست لبنان در دمشق بازداشت شده است .

مسکو - خبرگزاری تاس اعلام کرد که خروشچف نخست وزیر شوروی روز ١٤ ژوئیه در راس هیئتی به لهستان مسافرت خواهد کرد .

***

رادیو بغداد - یك سناتورامریکائی پیشنهاد کرد که برای جلوگیری از حمله کشور های امریکای‌لاتین بیکدیگر یك نیروی پلیس‌بین‌المللی در نیمکره جنوبی تشکیل گردد .

***

روز جمعه رگبار شدیدی در کراچی آغاز شد وکلیه وسائط‌نقلیه شهر را از کار انداخت بطوریکه‌در تمام خیابانها سیل بحرکت‌درآمد. صد هادرخت ریشه کن شد و تعداد زیادی اتومبیل در میان آب از حرکت ایستادند .

تاثر آور تر از همه ازبین رفتن هزار ها خانه های موقتی وکلبه‌های محقر آوارگان بود که در اطراف کراچی سکونت داشتند .

سار برای سومین بار بآلمان پیوست

ثروت عظیم آهن وفولاد این ناحیه یکی‌از عوامل دشمنی فرانسه و آلمان بود

بن - یونایتدپرس اینترنشنال - سرزمین سار که ثروت عظیم آن یکی از عوامل دشمنی فرانسویان‌و آلمانها را طی نسلها تشکیل داده بود دیروز برای سومین بار در ١٤٤ سال به آلمان پیوست .

دول فرانسه و آلمان غربی اعلام نمودند که آخرین پیوند های ساربا فرانسه میگسلد و درست درساعت ۲٤ «نیمه‌شب» سار کاملا آلمانی میشود .

از لحاظ سیاسی و اقتصادی پس از جنك دو م جهانی سار به‌فرانسه پیوست پس از استقلال آلمان‌غربی طی چندانتخابات‌بتدریج‌بسازمانهای سیاسی آن استقلال داده شد و در آغاز سال ۱۹۵۷ با روابط دوستانه روز افزون آلمان غربی و فرانسه ، سار از لحاظ سیاسی کاملا به آلمان پیوست اما از نظر اقتصادی جزء جامعه ذغال و فولاد اروپا که تحت سلطه‌فرانسه‌قرارداشت باقی ماند .

وسعت : ۱٫۰۰۰ میل مربع
جمعیت : ۱۰۰۰٫۰۰۰ تن
معادن زغال : ۱۱٦٫۰۰۰ هکتار

نشانه همکاری

از صبح امروز در سار بجای فرانك فرانسه مارك آلمانی رایج به جریان گذاشته میشود .

پلیس گمرکی فرانسه نیز پرچم آن کشور را پس از ۱۲ سال‌پائین میکشد و سار را ترك میگوید .

وزیر اقتصاد آلمان غربی ،ارهارد به این مناسبت نطقی ایراد نمود و خطاب به یك میلیون اهالی سار گفت این نشانه همکاری فرانسه و آلمان در واحد بزرگتر اروپائی است .

دیگر بر ما و فرانسویان روشن شده که مرز ها ملل اروپا را از یکدیگر جدا نمیسازند . الحاق سار به آلمان نشانه دیگر وحدت اروپاست ».

آهن و زغال

سار منابع عظیم ذغال و آهن و صنایع بزرك فلز کاری دارد . از ۱۷۹۷ تا ۱۸۱۵ فرانسه بر سار مسلط بود و باسقوط ناپلئون بزرك سار به آلمان پیوست .

پس از جنك اول جهانی ساردارای حکومت خود مختار و جزئی از توابع جامعه ملل شد و ذغال و فولاد آن در اختیار فرانسه قرار گرفت .

پس از ۱۵ سال در ۱۹۳۵ بایك رفراندم سار به آلمان هیتلری‌ملحق شد. اما در سال ۱۹٤٦ قوای‌فرانسه سار را اشغال نمود و آخرین‌آثار این اشغال تا نیمه شب گذشته باقی بود .

پس از تشکیل بازار مشترك ذغال وآهن سار بخودی خود در راه‌همه کشور های ششگانه عضو بکارمی افتاد بهمین سبب فرانسه به این گذشت تن در داد .

دیروز پول های بانك سارکه فرانك فرانسه بود توسط پلیس مرزی آلمان به فرانسه تحویل‌داده شد .

قابل توجه جنابان آقایان وزرای کشور - جنك- دربار- گمرکات- دادگستری -فرهنك- دادستان ارتش -روسای شهربانی و شهرداری- ستاد ارتش -فرماندهی نیروی هوائی - دژبان

وآقایان مدیران محترم جراید و مجلات‌و خبرنگاران و عکاسان میرساند درصورتیکه دعوتنامه آقایان بموقع نرسد درساعت ٦بعداز ظهرروز دوشنبه در مراسمی که‌بمناسبت تجلیل ازدودمان شاهنشاهی پهلوی دردبستان شاه واقع درکوی‌شاه خیابان سپهبد رزم‌آراء برپااست و جناب آقای احمدنامدار نیزسخن خواهند راند شرکت فرمائید.

با احترام - رئیس شورای محلی کوی شاه - ستار بخارائی

از روز سه‌شنبه درسالن خنك سینما های

ایران - رویال

داستان مهیجی از زندگی مردان فداکار وبی‌باك

زن برهنه‌تاریخ (بانو گودایوا)

تمام رنگی - دوبله بفارسی

باشرکت :

جرج نادر- مورین اوهارا

اگر کولر آنتار راهی بجهنم باز کند آنجا را بهشت خواهد کرد

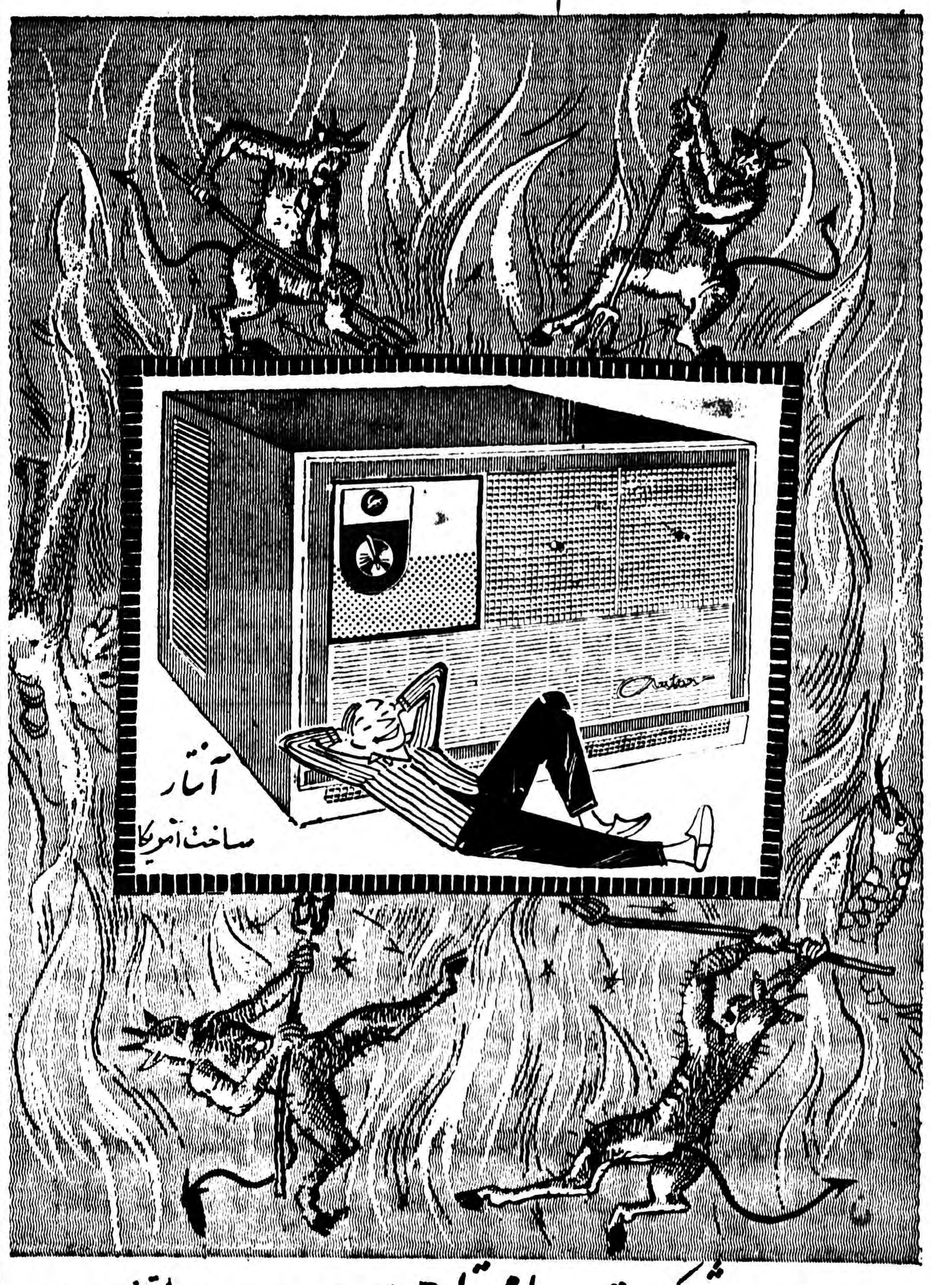

نماینده انحصاری شرکت سهامی تاج تهران خیابان بوذرجمهری سرای امید تلفن ۲۲۷٦۷

جالبترین اخبار در ۲۴ ساعت گذشته

بقیه ازصفحه اول

بمنزل‌رسید ۲۰پاوند ۱۰کیلو ازوزنش کم شده باشد .

***

ایندیانا -پولیس امریکا - آسوشیتدپرس -« لوئیزهانس بارگر »دختر ۱۸ ساله باگلوله معشوق ٤۱ساله‌خودرا کشت. پلیس بعداز بازداشت هانس بارگر شروع به‌تحقیقات‌درباره علت وقوع این قتل نمود و معلوم شد که‌این‌دختراز‌ماهها قبل باجیرسون مردچهل و یکساله دریك آپارتمان بعنوان دختر وپدر زندگی میکردند ولی یکروزجیرسون‌بدختر گفت یاباید‌مرابکشی یاتورا میکشم وهانس‌بارگرناچارباشلیك۲گلوله بحیات مردخاتمه داد .دختر مزبور ضمن بازپرسی گفت حتی طرزبکا ربردن اسلحه‌را نمیدانست واز جیرسون‌پرسیده بود که چگونه ماشه‌رابکشد.

پس‌ازاین‌واقعه دختردرحالیکه جیغ میکشید از آپارتمان‌فرار کرد وبااتومبیل عازم ایندیانا پولیس شدولی بدست پلیس گرفتار شد وافشاء نمود که قرار بودماه گذشته بایکدیگر ازدواج کنند .

نزاع‌آنان وقتی‌شروع شد که دختر به جیرسون گفت میخواهد ازنزد اوبرود .

***

دختران ژاپنی دیروز وقتی شنیدند که یك کارگر راه دستگیر شده بسیار خوشحال شدند .

این جوان ۲۷ ساله بنام توتیتا باتیغ خود دامن بیش از ۲۰۰ دختر را پاره کرده بود ولی تاکنون کسی نتوانسته بود او را دستگیر کند .

تا اینکه روز گذشته دختری درقطار راه آهن متوجه این شخص شد و او را به پلیس نشان داد پلیس وقتی اورا دستگیر نمود و علت این کار را پرسید گفت علاقه داشتم که لباس دختران را درجاهای پر جمعیت و شلوغ پاره کنم و از اینکار لذت میبردم .

***

ژنو - خبرگزاری‌فرانسه شارل پورژئون صاحب یکی از رستوران های پاریس که مایل است از طریق اداره اروپائی سازمان ملل متحد میز گرد کنفرانس وزرای‌امور خارجه را قرض کند واردژنو شد . وی قبلا خیال خرید آنرا داشت .

وی گفت هر چند که من‌یك در هزار شانس اینکه میز گرد را بدست آورم ندارم معذلك کوشش خود راخواهم کرد .

بورژئون قصد دارد میز گرد کنفرانس وزرای امور خارجه را با خود به پایتخت های کشور های پنج قاره‌حمل کرده و از آن جهت کنفرانس هائی برای دفاع از صلح استفاده کند وی شایعات مبنی بر اینکه حاضر است پنجاه میلیون فرانك فرانسه جهت خرید «میز گرد»بپردازد تکذیب کرد .

***

اخیراپرنده عجیب و غریبی پیدا شده که به گربه ها اعلان جنك داده است .

این پرنده با منقار بزرك خود به ناحیه سر و گردن گربه ها حمله کرده و آنقدر با منقار خود به آنها نوك میزند که گربه بیچاره قبل از آنکه بتواند عملی انجام دهد از پای در می‌آید در طی روز گذشته چهار گربه توسط این پرنده عجیب و غریب از بین‌رفته اند و بدین مناسبت اهالی دسته ای از داوطلبان تشکیل داده اند تا بر ضد این حیوان اقدام کرده آنرا از بین ببرند.

***

یك توده شن سرخ رنك به ارتفاع سه هزار متر با سرعت پنجاه و پنج کیلو متر درساعت از دشت های شمالی عراق به طرف قلب این‌کشور در حرکت است .

در بغداد که مسیر این توده شن میباشد همه جا سرخ رنك است و تشخیص افراد و اشیاء از مسافت بیش از پنجاه متر ممکن نیست .

آگهی مناقصه سررشته‌داری لشگر ۸ خرم آباد

سررشته داری لشگر ۸ خرم آباد اجناس نیازمندی‌زیررا ازطریق‌مناقصه‌با شرایط پائین خریداری مینماید

۱- کاه سفید مرغوب ۱۲۰۰ تن

۲- یونجه خشك ٤۰۰ تن

۱- محل تحویل جنس درب سررشته داری لشگر ۸ پادگان شماره ۱و۲و۳

۲- مدت تحویل جنس از تاریخ انعقاد پیمان تا مدت یکسال تا آخر خرداد ماه ۳۹ سه‌ماهه اول سال کاه ۸۰۰ تن یونجه ۲۰۰ تن آذرودیماه کاه ۱۰۰ تن یونجه ۵۰ تن بهمن و اسفندماه کاه ۱۰۰ تن یونجه ۵۰تن سه‌ماهه اول سال ۳۹ کاه ۲۰۰ تن یونجه ۱۰۰ تن

۳- پیشنهاد دهندگان باید پیشنهاد خودرا در دونسخه تنظیم یکی از آنها راباپست سفارشی باداره بازرسی‌مالی ارتش ارسال و قبض پستخانه محل را ضمیمه نسخه دیگر پیشنهاد خود به سررشته داری لشگر تسلیم نمایند

٤- پیشنهاد دهندگان بایستی مبلغ ۲۰۰٫۰۰۰ ریال بعنوان سپرده وجه‌نقد بصندوق دارائی و یا بحساب شماره ۵۰۳۸ دارائی لشگر به بانکملی تحویل ورسید آن را ضمیمه پیشنهادی نمایند که به سررشته داری لشگر تسلیم خواهند نمود ضمنا درصورت اصابت مناقصه و استنکاف از عقد پیمان مبلغ مزبور به نفع ارتش ضبط خواهد شد پیشنهاد دهندگان میتوانند بجای سپرده تضمین بانکی ضمیمه پیشنهاد خود تسلیم نمایند .

۵- پیشنهادات در پاکت لاك و مهر شده بوده و در روی پاکت موضوع مناقصه و آدرس کامل پیشنهاد دهنده بطور خواناقیدشده باشد و اگر سپرده مناقصه به بانك تحویل شده باشد شماره‌فیش‌بانك روی پاکت‌لاك و مهر شده باید نوشته شود تا قبل ازتشکیل جلسه مناقصه مراتب از بانك استعلام گردد

٦- پیشنهاد دهندگان میتوانند برای کلیه اجناس مورد مناقصه ویاهر مقدار از هرنوع جنس که مایل به معامله باشند پیشنهاد دهند درصورت اخیر میزان سپرده معادل صدی پنج قیمت اجناس پیشنهادی خواهد بود . سررشته داری از قبول یك یا کلیه ارقام مورد مناقصه که نسبت به آن پیشنهاد داده واز نظر کمترین قیمت که بصرفه و صلاح ارتش تشخیص داده شود مختار میباشد .

۷- جهت حسن انجام معامله‌برنده مناقصه باید معادل صدی ده قیمت کل معامله تضمین نقدی یابانکی (یکی از بانکهای مجاز) تا خاتمه‌انجام معامله تعهد بسپارد

۸- پیشنهاددهندگان‌بایستی‌پیشنهادات خودرا تا آخر روز ۱٦ر٤ر۳۸ بدفتر سررشته داری لشگر تسلیم و رسید اخذ نمایند ضمنا کمیسیون مناقصه در روز ۱۷ر٤ر۳۸ ساعت ۱۰ صبح در سررشته داری لشگر تشکیل و پیشنهادات در حضور کمیسیون باز و قرائت خواهد شد حضور پیشنهاد دهندگان در کمیسیون‌مناقصه اختیاری است و کمیسیون مناقصه حق دارد از تاریخ تشکیل جلسه تا پانزده روز تصمیم خودرا اخذ نماید

۹- پیمان ثبتی بوده و هزینه ثبت پیمان و پرداخت کلیه مالیات و عوارض و هزینه انتشار آگهی که صدی ..... میزان پیمان میباشد به عهده پیمانکار است

۱۰ - پیشنهاداتیکه فاقد سپرده بوده ویا در موعد مقرره نرسد ویا مشروط و مبهم و بعداز مدت مقرره در آگهی رسیده باشد ترتیب اثر داده نخواهد شد ضمنا سر رشته‌داری لشگر در رد یا قبول یك یا کلیه پیشنهادات مختار است

۱۱- سررشته داری لشگرمختار است تا ۲۵٪ میزان اجناس مورد پیمان را کم یا بیشتر دریافت دارد .

سررشته داری لشگر ۸خرم‌آباد

انتقاد!

از محسن موحد

اعترافات دردناك

چند سال است که در جراید و محافل ذیعلاقه بین زعمای قوم این بحث که روش تعلیم و تربیت وبرنامه فعلی دروس مدارس یك روش پوسیده و بی نتیجه است ادامه‌دارد. تمام مسئولین و اولیای سازمانهای فرهنگی کشور نیز خود باین امر معترفند اما معلوم نیست چه‌سحر وجادوئی در کار است که تاکنون قدمهای سریعی برا ی‌تغییر این‌روش تربیت و کوبیدن این بنای پوسیده برداشته نشده‌است . همه از این‌که روش فعلی تعلیم و تربیت جوانان ونوباوگان کشور را مردان لایق کارو متکی بنفس و خودساخته بار نمی‌آورد شکایت دارند با این همه شاید باندازه کافی این مسئله مهم وحیاتی مورد حلاجی وزیر ذره‌بین قرا نگرفته است اما اگر شما هم مثل من در این دوسه هفته‌اخیر هر روز ستون «کرسی آزاد» روزنامه اطلاعات را خوانده باشید تصدیق میکنید که موضوع و مسئله‌ای باین اهمیت که آینده فرزندان امروز و مردان‌فردای این آب‌و خاك بآن بسته است وجود ندارد .

روزنامه‌اطلاعات ستون تازه‌ای تحت عنوان «کرسی آزاد» باز کرده و از خوانندگان خود عموما و فرهنگیان ودانش جویان خصوصا تقاضا کرده است که نظرات وعقاید خودرا در باره روش تعلیم و تربیت و آموزش دروس مدارس نوشته و برای درج در این ستون بفرستند خوشبختانه از مجموع نامه‌هائی که تاکنون در این ستون درج شده این نتیجه گرفته میشود که اکثریت تام فرهنگیان و دانش جویان کشور روش فعلی تعلیم وتربیت را محکوم کرده‌اند . چون اگر ضرب المثل معروف «مشت‌نمونه خروار است»،راقبول داشته باشیم باید بگوئیم کسانیکه طی این دوسه هفته نظرات و عقایدشان درباره فرهنگ کشور درستون کرسی آزاد درج شده‌است افکار صدها هزار نفر معلم واستاد و دانش آموز و دانشجو را منعکس کرده‌اند . از دانش آموز سال اول دبیرستان گرفته تا معلمی که چهل سال سابقه تدریس‌داردتا دکتر ومهندسی که‌از دانشگاههای اروپا وامریکا فارغ‌التحصیل شده‌اند همه یك دل و یك زبان روش کنونی را محکوم و مردود میدانند . دراینجا است که از این اعترافات دردناك که سندهای زنده و غیرقابل ردی از پوسیدگی و مخرب بودن روش کنونی تعلیم و تربیت میباشند باید برخود بلرزیم . آقای وزیر فرهنگ در کنفرانسی که چند روز پیش درانجمن ایران وامریکا دادند نسبت به وضع حاضر و آینده فرهنگ کشوراظهار خوشوقتی وامیدواری کردند و گفتند سطح فرهنگ روزبروز بالاتر میرود .

ماهم این حرف راکه از زبان صالحترین مقام فرهنگی کشور بیرون آمده قبول داریم‌ومیدانیم که فرهنگ کشور از نظر کمیت خیلی ترقی‌کرده است اما از نظر کیفیت هم همین طور است ؟ برای جواب باین سئوال بهتر است بهمان ستون کرسی آزاد روزنامه‌اطلاعات مراجعه فرمائید درآن ستون انواع واقسام جوابها را اززبان و نوشته‌های مختلف خواهید شنید و نسبت به آینده فرزندان این آب‌و خاك احساس ترحم و دلسوزی خواهید کرد .

وقتی میبینیم و میشنویم که یك دانشجوی دانشکده دارو سازی در مسابقه هوش تلویزیون شهر سیدنی را یکی از شهر های اروپا ذکر میکند یا یك دوشیزه محصل سیکل دوم متوسطه در مسابقه هوش رادیو اصلا منکر این میشود که امریکا دارای پایتختی هم هست ، یا یك بانوی دیگر وقتی از او میپرسند مجسمه آزادی را مردم کدام کشور بامریکائیها هدیه کردند میگوید روسها حق داریم که ازسر نوشت فعلی و خرابی جوانهای کشورنگران شویم .

سیستم کنونی آموزش و پرورش نتیجه بهتری غیر از این نخواهد داشت که دانشجوی دانشکده دارو سازی سیدنی را جزو شهرهای اروپا ذکر کند و دوشیزه محصل‌دبیرستان منکر شود که امریکا دارای پایتختی هم هست .

با این ترتیب بعقیده شما موقع‌آن نرسیده است که طرح نوی برای فرهنگ کشور ریخته شده و بساط کهنه برچیده شود .

در ضمن این نکته‌را یاد آور میشویم که ما هم تصدیق داریم که همه‌نباید همه چیز بدانند و ممکن است که یك مهندس و یا یك لیسانسیه‌خیلی چیز ها را که مربوط بشغل‌وحرفه او نیست نداند ولی ما میگوئیم که‌جوان ها را نباید طوری تربیت کرد که معلومات آنها چیزی شبیه آشپزشله قلمکار باشد بلکه هر فرد باید بر طبق احتیاجات کشور واجتماع و به نسبت استعداد خود برای چیزی‌ساخته شود .

خواستگان

خط ۳۳ واحد

آقای محمد رضا روضه خوان تبریزی مینویسد نزدیك به یکماه میباشد که خط ۱۷ سابق به‌خط ۳۳ شرکت واحد تبدیل گردیده . ولی ازده روز قبل مسیر اتوبوسهای این خطرا (ازمیدان شاهپور به‌بعد) تغییر داده اند وبااینکار موجب ، ناراحتی یکعده از مسافرین ساکن خیابانهای شاهپور و اسفندیاری را فراهم کرده‌اند زیرا جهت رسیدن به شاهپور میبایستی در خیابان فرهنك پیاده شوند وبادادن دو ریال مقداری از راه راهم پیاده طی نمایند .ودیگر اینکه با بکار انداختن چند دستگاه ماشین بنز بدون دماغ درین خط تعداد اتوبوسهارا نسبت به سابق کاسته اند واین عمل هم موجب شده که برای رسیدن به منازل خویش مدتی بیش ازنیمساعت درین هوای گرم باید درمیدان حرکت بانتظار رسیدن اتوبوس بایستند لذا اهالی ازشرکت واحد استدعا دارند درصورت امکان جهت رفع این ناراحتی اقدامی بعمل آورند .

تقاضای یکی از اصناف‌شیراز

آقای عبدالعلی مشکل گشا نماینده صنف کله‌پز شیراز می نویسد روزانه در شیراز بیش‌از پانصد راس گوسفند ذبح‌نمی‌شود صد عدد کله ازاین کشتاررا خریدار متفرقه و یکصد عدد را فقط سه نفر قصاب می برند وباقیمانده را که‌سیصدعدد می باشد بین پنجاه نفر کله پزتقسیم می کنند و بدین ترتیب سهم هر دکان کله پزی بیش از شش الی هفت کله نمیشود برای رفاه افراد این‌صنف‌ضعیف‌مقتضی‌است‌ازاختصاص صد عدد کله به سه‌نفر قصاب‌مزبور جلوگیری وسهمیه آنها نیز بین سایر افراد صنف بالسویه تقسیم شود .

بدهی موقوفه

آقای علی دلالباشی از اصفهان مینویسد برای جلوگیری از انهدام کاروانسرای موقوفه‌ای که‌در اجاره داشتم مبلغی بموجب مدرك ودستور خرج کرده‌ام حال که مطالبه میکنم اداره اوقاف‌اصفهان واوصیای‌واقف بمسامحه برگزار نموده اخیرانیز مینویسند که چون موضوع حقوقی است بمراجع صالحه مراجعه‌کنم درصورتی‌که اداره اوقاف موظف است بدهی موقوفه راازدرآمد موقوفه بدهد نه‌اینکه برای ایجاد معطلی به‌عدلیه وآمدورفت زیاد آنجا حواله نماید.

ازاینجا وآنجا

حقیقت وحشت‌انگیز

«پروفسور کرتوك» استاد دانشگاه «الینوی» اظهار داشت که پس از مطالعات ممتدی که چندین سال‌طول کشید ،معلوم شد فاصله بین دوران جوانی ودوران پیری سن ۲۶سالگی است یعنی انسان موقعیکه به سن ۲۶ سالگی میرسد ،دوران جوانی را پشت سر میگذارد ودوران پیری را شروع میکند .

این موضوع که بقول «پروفسور کرتوك» حقیقت میباشد ، در تمام محافل علمی وپزشکی مورد بحث‌قرار گرفته ووحشت زیادی در میان طبقه جوان ایجاد کرده است .

مازاد کفش

در مجلس عوام انگلستان اعلام شد که دول فرانسه ـ آلمان ـ هلند ـ نیاسالاند ـ سوئد وایالات‌متحده‌آمریکا پیشنهاداتی جهت خرید مازاد کفش ارتش انگلستان که‌بالغ بر۶۵۰هزار جفت است بانگلستان داده اند .

مسابقه آشپزی

بزودی یك مسابقه جالب آشپزی وشیرینی پزی در «برن» پایتخت سویس برگذار خواهد شد .این‌مسابقه بمناسبت یکصدمین سال تاسیس هتل «شوایتزرهوف» برگزار میگردد .

مرگ در یخچال

سالیانه فقط در شهر نیویورك بطور متوسط ده تا دوازده طفل‌در یخچال کشته میشوند وجریان امر هم از اینقرار است که این اطفال داخل یخچال منزل خود میشوند ودریخچال را می‌بندند وچون کسی متوجه آنها نمیشود وضمنا نمیتوانند‌درراباز‌کنند در داخل یخچال‌میمیرند .بهمین‌جهت یکی از کمپانیهای سازنده یخچال تصمیم گرفت که برای جلوگیری‌از این موضوع تغییراتی در یخچال‌بدهد. این‌کمپانی قفل یخچال راعلاوه بر بیرون در داخل یخچال هم تعبیه‌کرد تا چنانچه اطفال در داخل یخچال‌ماندند بتوانند از داخل آنرا باز کنند .

قابل توجه دانشجویان و مسافرینی که عازم آمریکا میباشند

کشتی مجلل آتلانتیك بهترین وسائل پذیرائی و راحتی را برای مسافرین فراهم می‌آورد .

خط کشتیرانی آمریکن بنرلاینز سریع و با صرفه بوده ودارای برنامه‌دائمی‌بین **هلند ـ بلژیك و ایالات** متحده آمریکا میباشد

AMERICAN BANNER LINES — S/S ATLANTIC

برای کسب اطلاعات بیشتر بنمایندگی کل

شرکت سهامی ایران اکسپرس

خیابان تخت‌جمشید شماره ۳۲۴ تلفن۴۶۰۹۶ مراجعه فرمائید. آ_۱۲۴۵۰

آگهی ازدیاد سرمایه

طبق نامه شماره ۲ر۲ـ ۱۱ر۳ر۳۸ شرکت سهامی صندوق روستائی کاشان باستناد صورت جلسه مصوب ۲۵ر۱۲ر۳۷ هیئت مدیره مبلغ شصت‌هزارریال بسرمایه آن شرکت افزوده شده که‌فعلا سرمایه شرکت ۷۰۰۰۰۰ ریال میباشد مراتب دردفتر ثبت شرکت‌های‌داخلی ثبت کاشان وارد وجهة اطلاع عموم آگهی میشود.

رئیس اداره ثبت کاشان ـ قدوسی

آ_۱۲۴۶۸

مخزنهای گازوئیل ونفت وآب

از چهل هزار لیتر تا چهار هزار لیتر دیك های بخار و شیمیائی وپیلر از شانزده هزار لیتر تا هشت هزار لیتر با انواع و اقسام پیلر های حمام و قنادی و غیره جهت فروش به قیمت مناسب در دسترس عامه گذارده شده است .

اهواز ـ چهار راه آبادان ـ اخوان حجازی

۱ـ۲ آ_۱۲۳۲۶

انجمن پرستاران دیپلمه ایران

باین وسیله باطلاع اعضاء محترم میرساند که‌بمناسبت تعطیلات تابستانی جلسه همگانی انجمن در مرداد ماه تشکیل نخواهد شد تاریخ تشکیل جلسه شهریور ماه بعدا اعلام خواهد گردید .

آ_۹۳۱۱

قابل توجه داوطلبان تحصیل درانگلستان

داوطلبان تحصیل درانگلستان قبل‌ازورود بمدارس عمومی باید مدتی دریکی از آموزشگاه‌ها به‌تحصیل بپردازند تااز هرلحاظ آمادگی پیداکنند آموزشگاه «برام‌دین» واقع در«هرن‌بای‌کنت» انگلستان‌پسران از ۸سال به‌بالا رامیپذیرد ودرمدتی کوتاه ایشان رابرای تحصیل در مدارس عمومی آماده میسازد. درمدت تحصیل مقامات آموزشگاه‌تمام مسئولیت مربوط به‌تعلیم وتربیت محصلین رابعهده خواهند گرفت.

برای کسب اطلاعات بیشتر بمدیر آموزشگاه برام دین‌مراجعه فرمائید.

Bramdean School. Herne Bay, Kent England.

۶ـ۶ آ_۹۹۶۲

جدول کلمات متقاطع شماره ۱۲۶۰

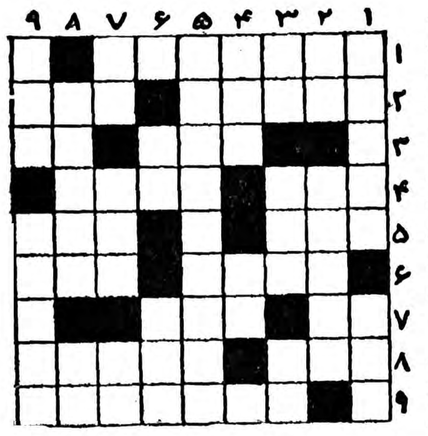

افقی:۱ـ حیف که زمزمه محبت نیست تاروز های جمعه هم بچه رابه مدرسه بیاورد! ۲ـ رخساره دارد چون عروس شب ـ متاعی که باهمه‌بی ارزشی باز بی خریدار هم نیست ۳ـ ازمظاهر تمدن ـ بچه به جگر مادر میزنـد ٤ ـ آفتابی در دل هر ذره ای ـ اگرهیچ ندارد چانه ای‌قرص و محکم دارد ۵ـ قریه‌ای درنزدیکی تهران ـ مناسب٦ـ ازافراد خانواده میمون ـ رودخانه‌ای درآسیا ۷ـ خودمان رامیگویم ـ جام شراب حریفان باده گسار عهد حافظ۸ـ ازانواع خیاراست امانه دربساط سبزی فروشی ـ الاغ مردم را همیشه باید اینجوری سوار شد ۹ـ یکی ازکتابهای مرحوم مسعود .

عمودی: ۱ـ کافی است بدست بعضی ها بیفتد تاجولانی بدهند ـ انشاء الله‌که ورهمه کله هافراوان هست۲ـ راه میان‌بر ـ دکتر هاوزر یك نوع مخصوصش راسر بار گذاشت ۳ـ کلید آهنك ـ اگر مربوط به زنان باشد داستانش کتابهاست ـ ازآنطرف میشود بودا٤ـ جایگاه ـ خانه سیاه راازمیان بردارید تاگریبان شود۵ـ ازکتابهای معروف چاپ سنگی که هنوزهم درجلوخان مسجد شاه فراوان است ٦ـ باحرفی کشوری میشود ـ میانجی۷ـ بی‌کم‌وکاست ـ آقازاده اشتر ـ عددواورنه ۸ـ چون گیلاس نباشد این رامیزنند! ـ تکراریك حرف ۹ـ موضوعی که کجی وراستی آن برای کچل اصلا مطرح نیست ـ کاسه .

حل جدول شماره ۱۲۵۹

افقی: ۱ـبوستان ـبع ۲ـ وال ـ عقب۳ـ سفیر ـانات ٤ـیال ـ نقال ۵ـ دل ـ جواب٦ـ خفی ـ یقه ۷ـ مانده ـات۸ـ دستك ـ ایما ۹ـ شتم ـ پیلتن .

عمودی : ۱ـ بوسیدن ـدش ۲ـ فال ـ مست۳ـسویل ـ خانم ٤ـ تار ـ جفنك ۵ـ ال ـ نویدا ٦ ـ آقا ـ های ۷ـ عنابی ـ یل۸ـ بقال ـ قامت ۹ـ عبث ـ بهتان.

یك اختراع بی نظیر بهداشتی

مسواکهای دریای فور ساخت آلمان باداروی مخصوص

که درموهای آن بکاربرده شده .

برای حفظ سلامتی دندانها وجلوگیری

ازخونریزی لثه‌ها وبروز پیوره و عفونت دهان توصیه میشود

محل فروش: کلیه خرازی فروشیهای معتبر بازار

آ_۱۲۳۸۶

دنلوپیلو DUNLOPILLO

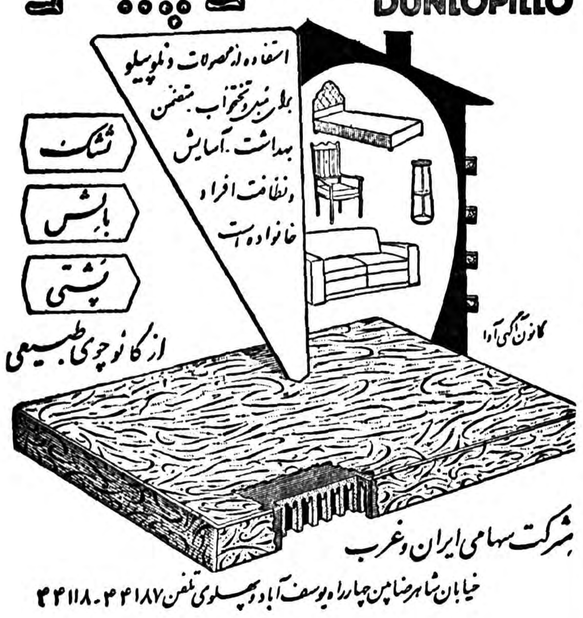

از کائوچوی طبیعی

شرکت سهامی ایران وغرب

خیابان شاهرضا بین چهارراه یوسف آباد وپلیس‌وی تلفن ۴۴۱۸۷ـ۴۴۱۱۸

آ_۱۲۳۸۸

میهمان ما باشید

تهران پارس بایك بوفه‌مجلل صدهانوع‌اغذیه‌ومشروبات مختلف وهوائی لطیف ومناظری شاعرانه‌هر روز آماده پذیرائی شماست

آ_۱۲۴۳۶

واریتا

برای هرنوع اتومبیل

مخصوص آب وهوای ایران

دروازه دولت ساختمان شرکت نفت تلفن ۳۸۶۳۸ ۳۸۶۳۷ ۳۳۶۰۳

آدامس طوطی نشان

بهترین آدامس آمریکائی

آ_۱۲۴۲۸

گاز آمونیاك

مخصوص

کارخانجات یخسازی

خالص ۶۰ کیلوئی

قیمت با سلندر

۶۵۰۰ ریال

تجارتخانه

احمد حاجی علی کتبی

خرمشهر واهواز

۱ـ ۹۱۷۹

مدلهای مختلف یخچال مارکت

که از بهترین نوع یخچال برقی ساخت آمریکا می‌باشد وارد شد

برای مشاهده وتهیه بشرکت تهرانشهر محدود خیابان سعدی تلفن ۳۴۳۵۳ ـ ۳۰۲۱۱۵ مراجعه فرمائید

آ_۱۲۳۷۰

قبلا از خرید هرگونه مبل، صندلی وتخت‌خواب سری‌بفروشگاههای **کارخانه‌های صنعتی آزمایش بزنید**

۱ـ نمایشگاه وفروشگاه درتهران‌نو محل کارخانه تلفن ۹۱۷۵۱ـ ۹۱۶۸۱

۲ـ نمایشگاه وفروشگاه نادری باساژایفل تلفن ٦٦٤۲٦

۳ـ نمایشگاه وفروشگاه میدان ژاله جنب کلانتری تلفن ۳٤۲۸٦ـ۳۷٤٤۱

آ_۱۲۳۵۸ آگهی‌دوگا

مصنوعات فلزی

اسپید

را معرفی میکنیم

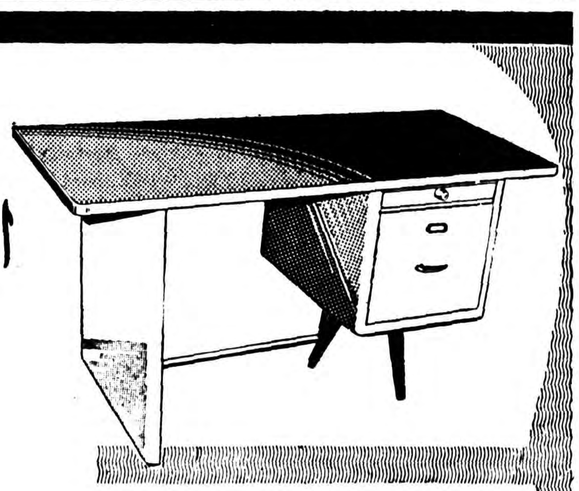

اسپید سازنده انواع قفسه‌های آشپزخانه ـ بوفه ـ فایل کابنیت ـ کمد ـ میز تحریر ـ میز وصندلی آب گرم کن وسایر مصنوعات فلزی مدرن.

SPEED

محل فروش نمایشگاه شرکت سهامی اسپید خیابان شاه لاله‌زار آقاشیخ هادی تلفن ٤٦۲۰٦ـ ٤۹٤٤۱ وسایر فروشگاههای‌معتبر

مقالات وگزارشهای خارجی

Newsweek

نبرد در دریاها

ناوگان آمریکاوشوروی‌مراقب‌یکدیگرند

شوروی هواپیماهای جت‌خودرا باموشکهائی‌که دارای برد ۵۰میلی است‌مجهز کرده‌است

گزارش زیر را «ورن گلند» خبرنگار مخصوص آسوشیتدپرس‌از عرشه ناو «اینترپید» که جزء ناوگان ششم امریکا در مدیترانه میباشد فرستاده است .

مقامات امریکائی معتقدند که شوروی ۹۰ زیر دریائی در دریای سیاه ۱۵۰ زیر دریائی در دریای بالتیك و ۱۰۰زیر دریائی در ناوگان شمال خود دارد .

در مدیترانه‌نیز ۱۳زیردریائی‌شوروی وجود دارند ، ممکن‌است‌شورویها هواپیماهای جت خودرابا موشکهای «کات» هدایت شونده که یك سلاح هوا بزمین بوده و ۵۰ میل برد دارد مجهز کرده باشند .

فروش بمصر

جزئیات مربوط به نیروی‌دریائی و هوائی شوروی از طرف دریابان «کلیرنس اکتورم»وافسران جاسوسی و عملیاتی او در اختیار خبرنگاران قرار گرفت . اینترپید یکی ازناوهای هواپیمابر ناوگان ششم میباشد.

در پایان اکتورم گفت‌شورویها علاوه بر ۹۰ زیر دریائی که‌لااقل نیمی از آن از انواع زیر دریائیهای اقیانوس پیما میباشند دارای یك نبرد ناو قدیمی از زمان جنك‌دوم جهانی و ۷ رزمناو جدید و ۲۵ ناوشکن میباشد .

از ۱۳ زیر دریائی ساخت شوروی در مدیترانه ۹ تای آن بابه مصر فروخته و باواگذار شده‌است که اکنون در اسکندریه مستقر میباشند .این زیر دریائیها باندازه زیردریائیهای امریکا در جنك دوم جهانی میباشد .

چهار زیر دریائی دیگر دربندر والون‌در آلبانی متمرکز میباشندو یکسال قبل از شوروی برای ایجاد پایگاه و یا برای بازدید طولانی آمده‌اند .

اکتورم گفت زیر دریائیهای شوروی بآهستگی درزیر آب‌حرکت کرده و مرتبا مراقب رفت و آمد کشتیهای جنگی متفقین درمدیترانه میباشند.درمدیترانه بین ۷۵۰تا۱۰۰ کشتی بازرگانی در رفت و آمد هستند .

دربایان اکتورم متذکر شد که شورویها با مهارت نیروی دریائی خودرا اداره میکنند وی افزود که درماه گذشته نیروی دریائی امریکا در داردانل بایك نبرد ناو و دو ناو شکن شوروی برخورد کردند که بطرف‌استانبول‌میرفتندونیروی‌دریائی ما متوجه‌شدکه شورویهاباشایستگی آنان راداره میکردند . این فعالیتهای دریائی وهوائی شوروی سبب شده است که ناوگان ششم در تمام مدیترانه پخش شود .

اکتورم گفت امریکا در سالهای اخیر فعالیتی برای اجرای برنامه مدرن کردن‌ناوگان ششم‌بعمل‌نیاورده است واکثر ناوشکنهای این واحد متعلق به زمان جنك دوم جهانی میباشد .

معذلك ماتمام وظائف خود را انجام داده‌ایم و از نظر تجهیزات بطور کلی آماده برای انجام هر ماموریت میباشیم .

قرار است در اکتبر آینده اکتورم بفرماندهی نیروی هوائی‌و دریائی امریکا در اقیانوس آرام منصوب گردد .

ارنست لیندلی

فیلیپین گناه‌شکست‌خودرابگردن آمریکا میاندازد

جریان ضد آمریکائی درفیلیپین درست موقعی‌تشدید میشودکه درنقاط دیگر آسیا به آمریکا نزدیك می‌شوند

TIME

جمهوری فیلیپین دچار دردسرشده است .

تورم پول ، آثار بحران اقتصادی ، سازمان اداری فقیر ،خالی بودن خزانه وبی‌قانونی گریبان فیلیپین راگرفته است .

بهمین سبب یك‌مبارزه ضدامریکائی میان روشنفکران کشور آغازشده است .

یك امریکائی فیلیپین راازهرنقطه آسیا وافریقا آشناتر می‌یابد زیرا جزء معدودی از کشورهای این دوقاره است که‌برآن آزادی مطبوعات وآزادی عقاید سیاسی حکمفرماست .

برادر بزرك

درفیلیپین یك‌امریکائی باخاطرات مانوسی روبرومیشود: یاد بود جنك‌های قهرمانی باتان وکورجیدور ، جنك‌های غیر منظم ضد ژاپن و خشونت ژاپنی ها در همه کشور احساس میشود.

اغلب فیلیپینی هاامریکا راچون‌برادر بزرك یاپدر کشور خویش میشناسند.

این احساس خویشاوندی درکشوری که‌عنصر خانواده‌اهمیت اساسی دارد تاجائی که‌هر عضو خانواده درمواقع ناراحتی آن‌بفکرش میافتد بسیارارزنده می‌باشد .

البته بسیاری از فیلیپینی هااحساس میکنند امریکا آنچنان که‌شایسته است به‌آنها کمك نمیکند وبدوستان تازه‌خود بیش‌از آنها یاری میدهد . حتی به‌کشورهائی که‌تاحدی مخالف اوهستند .ازاینرو آنها فکر میکنندمادر برابر همکاری کمتر صمیمیت نشان میدهیم .آنها فکر میکنند ما کمتراز آنچه‌باید بجبران خسارات جنك در فیلیپین همت گماشته‌ایم آنهانمیفهمند چرامادر قراردادمربوط به‌پایگاه های نظامی خوددر فیلیپین تجدید نظر ننموده‌ایم تابه‌آنهامانند اسپانیا و مراکش پول بیشتری بدهیم (این تقصیربیشترمتوجه پنتاگون می‌باشد). علی‌رغم همه این موضوعات مبارزه‌ضد امریکائی درتوده مردم این کشورائری ننموده‌است .

این‌مبارزه مدتها بوسیله سناتور «کلارورکتو» هدایت میشد که‌فیلیپینی ثروتمندی است وبجرم همکاری با ژاپونیها مدتهابدستور ژنرال مك آرتور زندانی بود .امروز مهمترین دستاویزوی آن‌است که علت بدی وضع اقتصادی کشور تسلط امریکا براین اقتصادیات می‌باشد .

گارد قدیم

بگفته‌اوامریکا فقط برای‌پول‌درآوردن به‌آسیا پاگذاشته است . این‌حرفها که‌به‌هدفهای کمونیستها خدمات‌گران بهائی مینماید امروز دستاویز مشتی لیمجه روشنفکر وسیاسیون‌خطاکاری است که‌میخواهند گناه عدم موفقیت خود رابگردن امریکا بیاندازند .اخیرا رئیس جمهور فیلیپین کارلوس‌گارسیا کوشید تااین عقاید راازصفوف حزب ناسیونالیست خودبراند وتاحدی‌موفق شد .اما حزب او که‌تحت‌فشارشدیدی قراردارد باید باحزب کوچك ولی مستحکم «رکتو» مقابله نماید .

عجیب آنکه جریان ضدامریکائی درست موقعی درفیلیپین تشدید میشود که در سراسر نواحی آزاد آسیا بیش‌از پیش به‌امریکا نزدیك میشوند خرابی اوضاع بامرك رئیس جمهور بزرك‌فیلیپین«رامون‌ماك سای‌سای» در ۱۹۵۷ روی‌داد .

گارد قدیم فورا برسرکارآمد ودر میان‌آن‌سیاسون‌حریص‌فراوان بودند گارسیا رئیس جمهور جدید سیاست سلف بزرك خودرا ادامه میدهد اما لیاقت اورا ندارد تانظریات خویش را کاملا اعمال نماید .

امروز او فقط برای حفظ موقعیت سیاسی خویش مبارزه میکند . حزب‌او تجزیه شده‌است .

روسای دوحزب مخالف آزادیخواه وترقیخواه بریاست معاون وی‌دیوسلادو ماکاپاگال متحد شده‌اند .

اما باوجود این اشکالات‌وضع‌فیلیپینی ها ازاغلب کشورهای آسیائی بهتراست اشکالات اقتصادی آنها بیشتر ناشی ازتوسعه اقتصادی است برنامه عمران دهات پیشرفت میکند . آزادی های دمکراتیك کاملا برقرار است . بقول گارسیا هرچه آزادی بیشتر باشد بهتراست .

نیوزویك

از سه شنبه

در سینما

ایفل

تراس

باشکوه

دیانا

عشق جاویدان باشتراك: لسلی کارون جان کر

آ-۱۲۴۸۴ (شرکت مه‌نورفیلم

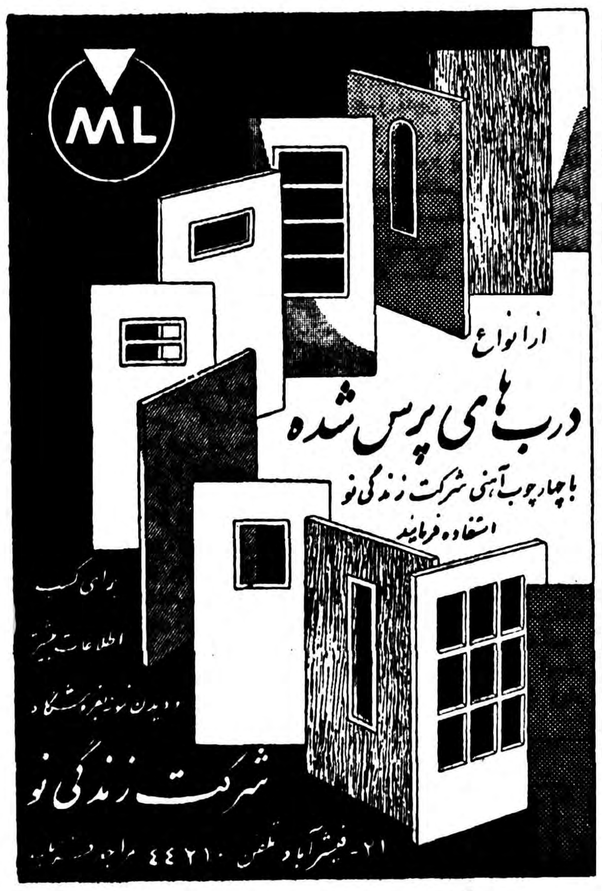

بانوان ودوشیزگان اگر میخواهیدکاملا از رموزخیاطی وگلسازی بااطلاع شوید درهنرستان ملی بانوان ثبت نام نمائید. نشانی مقابل مسجد لولاگر طبقه فوقانی برق‌شهاب آموزشگاه عالی خیاطی بانوان. آ-۹۳۰۷

آموزشگاه تربیت پرستاران بیماران‌روانی

دربیمارستان‌روزبه آموزشگاهی برای تربیت پرستاران بیماران روانی‌قریبا دایر خواهدشد و ۱۸تن داوطلب دختر و پسر باشرایط زیر پذیرفته میشوند .

۱-سن‌داوطلبان باید بین ۱۸تا۲۵سال باشد .

۲-داوطلبان باید اقلادارای گواهی‌نامه تحصیلات‌دوره اول متوسطه باشند

۳-داوطلبان ذکور باید خدمت‌نظام‌وظیفه‌راانجام‌داده‌ویامعاف‌دائم‌باشند.

٤-داوطلبان پس‌ازپایان تحصیلات طبق‌قانون استخدام پرستاران بارتبهٔ‌پرستاری استخدام میشوند و باید دوبرابر مدت تحصیل در دانشکده پزشکی خدمت نمایند .

۵-به‌داوطلبان پس‌ازسه‌ماه تحصیل وتوفیق‌درامتحانات مقدماتی کمك هزینه‌ای داده خواهدشد .

٦-داوطلبان میتوانند تااول شهریور ماه ۳۸برای ثبت‌نام بدفتر بیمارستان روزبه مراجعه نمایند.

رئیس دانشکده پزشکی دکتر فرهاد

آ-۱۲۱٤۸ ۲-۱

آگهی‌مناقصه شماره ٦ شرکت‌سهامی تلفن ایران

شرکت سهامی‌تلفن ایران کالای‌زیررا طبق نمونه موجود در اداره آبونمان ازطریق مناقصه باشرایط زیرتحویل می‌انداف‌خرمشهر خریداری مینماید.

الف- صندوق بزرك‌فولادی ۵۰ کشوئی ٤عدد

ب- پلیت ۵۰۰۰۰ عدد

ج- فریم ۵۰۰۰۰ عدد

د- کارت اندیکس ٦۰۰۰۰ عدد

۱- سپرده شرکت در مناقصه مبلغ‌سی هزار ریال‌است‌که باید قبلا درمقابل رسید بصندوق شرکت سهامی تلفن‌ایران ویا بحساب ۲۱۵۱ شرکت دربانك‌ملی ایران شعبه سعدی پرداخت و قبض سپرده ویا برك بستانکار بانك‌ضمیمه پیشنهاد شود درصورت تسلیم ضمانت‌نامه ازبانك های مجاز حداقل باید مدت آن کمتراز ۲ماه نباشد.

۲- ازبرنده مناقصه صدی ده کل قیمت‌بعنوان تضمین حسن انجام تعهد دریافت خواهد شد.

۳-مدت تحویل‌حداکثر چهارماه‌پس از افتتاح اعتبار میباشد.

٤- پیشنهادات باید درپاکت سربسته و لاك‌ومهر شده بانضمام ضمانت‌نامه ویارسید صندوق ویابرك بستانکار و کاتولوك منتها تاآخر وقت اداری‌روز چهارشنبه ۱۳ مرداد ۳۸درمقابل اخذ رسید بدفترشرکت سهامی تلفن تسلیم شود.

۵- پیشنهادات واصله در ساعت ۹ صبح‌روز شنبه ۱٦ مرداد ۳۸ در کمیسیون مناقصه‌باز و قرائت خواهد شد.

٦- به پیشنهادات مشروط و مبهم‌ویا پیشنهادهائیکه بعداز مدت مقرر برسد مطلقا ترتیب‌اثر داده‌نخواهد شد.

۷- حضور پیشنهاد دهندگان ویا نماینده مختار آنهادر جلسه مناقصه آزاد است.

۸- ترجمه پیشنهادهای کارخانجات خارجی وارزش آن‌به ریال پیوست باشد درغیر اینصورت ترتیب‌اثر داده نخواهد شد.

۹- پیشنهاداتیکه چك‌همراه داشته باشدترتیب اثر داده نخواهدشد.

۱۰- مالیات‌وعوارض‌وهزینه‌درج آگهی بعهده‌برنده مناقصه‌است

۱۱- شرکت سهامی تلفن‌ایران مجاز است‌تا صدی بیست و پنج ازمیزان جنس موردمعامله کسرویا اضافه نماید.

۱۲- شرکت سهامی تلفن ایران دررد‌ویا قبول‌یك‌ویا کلیه پیشنهادات مختا راست.

۱۳- شرکت در مناقصه بمنزله قبول‌کلیه شرایط و مشخصات بالا و همچنین رؤیت نمونه اجناس‌خواهدبود.

۱٤- پیشنهاد دهندگانی متیوانند در مناقصه شرکت کنندکه‌مشمول قانون مصوب ۲۲دیماه ۳۷ موضوع منع‌مداخله کارمندان دولت نباشند. درموقع تسلیم پیشنهاد تعهدنامه مربوط باین‌موضوع که نمونه آن در دفتر شرکت موجود است بایستی بپوست پیشنهاد باشد.

آ-۱۲۲٦۰ شرکت سهامی تلفن‌ایران

بازدید وزیر فرهنك ازهنرستان‌ملی بانوان

شاهنشاه واعتلاء کشور عزیزسهمی‌رادارا گردندتوفیق همه‌خدمتگزاران وطن رااز خداوند مسئلت دارد- وزیرفرهنك دکترمهران

روز سه‌شنبه ۸تیرماه بمناسبت هفدهمین سال تاسیس هنرستان‌ملی بانوان جشنی درمحل هنرستان برگزار گردید که‌درآن جناب آقای‌دکتر مهران وزیر فرهنك وهمچنین عده‌ای از شخصیتهای فرهنگی حضور داشتند .ابتدا بانوشوکت داداشیان (بانوغفاری) مدیر هنرستان ضمن عرض خیرمقدم به‌آقای دکترمهران گزارشی از فعالیتهای چندساله هنرستان به‌استحضار رساندند وپس‌از آن‌شاگرد اول هنرستان ازطرف کلیه هنرجویان خیرمقدم‌گفتندواز زحمات‌استادخود خانم غفاری سپاسگزاری نمودند سپس چندبرنامه جالب هنری اجراشد که ضمن آن فیلمهای بسیار جالبی از مسافرت اخیر شاهنشاه برای حضاربمعرض نمایش گذاشته شد .درپایان جشن جناب آقای دکترمهران از بانو غفاری وکارهای هنرستان تقدیر نمودند وگواهینامه‌های هنرجویان را بین آنان توزیع کردند وبعدشرحی بعنوان یادبود دردفتر هنرستان‌به شرح زیرمرقوم فرمودند.

روز هشتم تیرماه ۱۳۳۸ بمناسبت جشن پایان سال تحصیلی هنرستان ملی بانوان از هنرستان بازدید بعمل آمد مجاهدت وکوشش بانو غفاری درتعلیم بدختران قابل ملاحظه‌وتقدیر است امیدوارم تحت توجهات بندگان اعلیحضرت همایون شاهنشاهی فرزندان عزیز کشور اشخاص هنرمند وفعال بارآیند وتوفیق حاصل کنند که‌در خدمت به

کنکاسور

سنك شکن ۸ تن ۱۵ تن ۳۰ تن ۵۰تن ۱۰۰تن در خرمشهر و قریبا تهران می رسد ساخت مارزدن انگلیسی تهران اروپ میدان فردوسی ۱-۵ آ-۱۱٦٦٦

آگهی تجدید مناقصه

شهرداری تهران مقدار سه هزار ویانصدمتر لوله‌آبده مورد نیاز اداره کل موتوری‌وآتش‌نشانی‌رابشرح‌ذیل.

۱- لوله آبده دوونیم اینچ دوهزار متر

۲- لوله‌آبده یك‌ونیم اینچ یکهزار و پانصد متر

از طریق مناقصه خریداری مینماید .

داوطلبان فروش‌بامراجعه‌باداره کارپردازی شهرداری و ملاحظه نمونه لاك و مهرشده موجود پیشنهادات خودرا میبایستی تاساعت ده و نیم صبح روز شنبه ۲٦ تیرماه ۳۸ بصندوق آگهی مناقصه شهرداری تسلیم نمایند پیشنهادات واصله درهمانروز باز وخوانده خواهدشد .

پیشنهاد دهندگان میبایستی قبلا مبلغ سی هزار ریال وجه نقد بعنوان سپرده بصندوق اداره‌کل درآمد شهرداری پرداخت و قبض رسید آنرا ضمیمه پیشنهاد خود بنمایند. (تضمین نامه بانکی لا اقل برای مدت دوماه مورد قبول خواهد بود .)

به پیشنهاداتیکه فاقد قبض سپرده بوده مشروط و یا مبهم باشد ویا اینکه دیرتر از موعد مقرر در آگهی برسد بهیچوجه ترتیب‌اثر داده نخواهد شد .

مدت تحویل لوله حداکثر از تنظیم قرارداد (بابرنده مناقصه) یك هفته خواهد بود .

حضور پیشنهاد دهندگان در جلسه مناقصه آزاد و شهرداری تهران در رد و قبول یك و یاکلیه پیشنهادات واصله آزاد میباشد .

چنانچه برنده مناقصه پس ازابلاغ کتبی شهرداری تامدت سه روز برای تنظیم و مبادله پیمان حاضر نشود سپرده‌اش بسود شهرداری تهران ضبط خواهد گردید .

مالیات و عوارض برابر با مقررات بعهده برنده مناقصه خواهدبود.

هزینه آگهی تا ماخذ دویست‌هزار ریال صدی دو ونسبت بمازاد صدی یك احتساب و از برنده مناقصه وصول خواهد گردید .

هزینه آگهی تا ماخذ دویست هزار ریال صدی دو ونسبت بمازاد صدی یك احتساب و از برنده مناقصه وصول خواهد گردید .

آ-۱۱۹٦٤ شهردار تهران

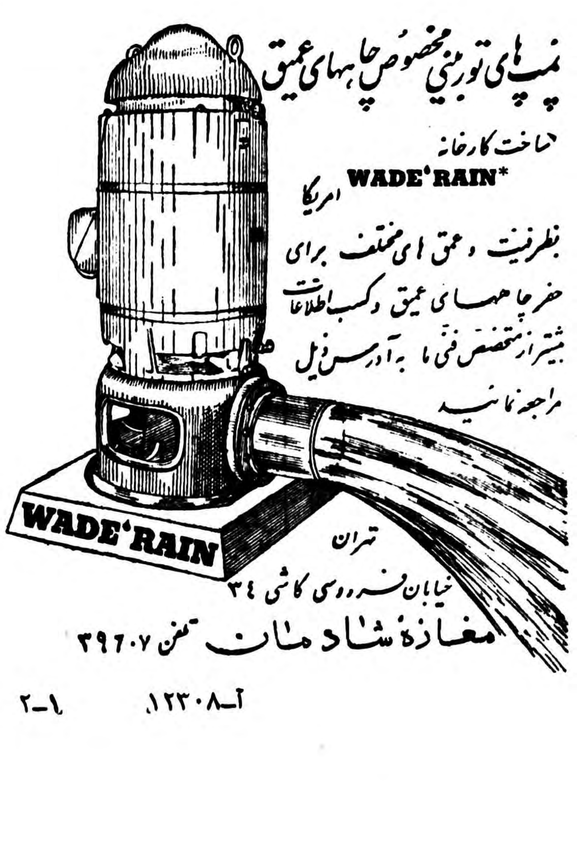

آ-۱۲۳۰۸ ۲-۱

از تهران به آلمان

بدون توقف

با هواپیمای چهارموتوره سوپرکنستلیشن

لوفت هانزا

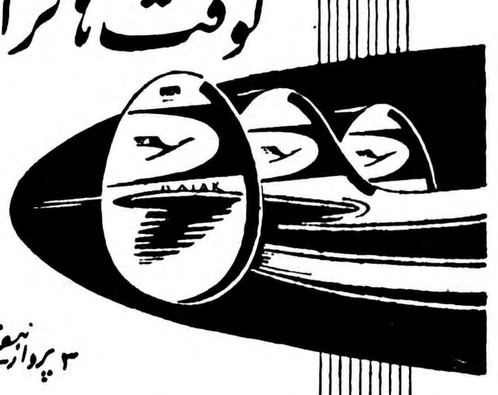

۳ پرواز درهفته

برای کسب اطلاع و تهیه جا با آژانس مسافرتی خود و یا لوفت هانزا

خیابان فردوسی تلفن ۳۷۷۴۰ و ۶۶۲۴۴ مراجعه فرمائید

LUFTHANSA

آ-۱۲۳۷۲

در چهار گوشه اجتماع

این کارخانه‌های چوب بری

جوان دانشجوئی که خانه‌اش درحدود خیابان گرگان است میگفت: «صحبت خواب‌راحت ویك‌ساعت‌تمدد اعصاب و رفع خستگی رانمیکنم،... نه خیر ازآنها چشم پوشیده‌ایم، اما یك دانشجوی تجدیدی که میخواهد درخانه درس بخواند وخودرا برای امتحان آماده کند بااین سروصدای کارخانه همسایه چه کاری میتواند بکند،...؟»

اوهمچنان ادامه‌داد که:

«... من درکتاب میخوانم که سلسله اعصاب چگونه فعالیت میکند وچه نقشی دارد، وانشعابات فلان عصب ازکدام ناحیه بدن عبور میکند،... (تا بلکه خودم رابرای امتحان فیزیولوژی حاضر کنم)... امادرست درهمین موقعی که من درمغزم شکل اعصاب رامجسم میکنم صداهای ناهنجار کارخانه چوب بری بلند میشود ونه تنها رشته فکرم راقطع میکند بلکه اگرراستش رابخواهید اصلاسلسله اعصاب‌مراتکان میدهدودهسال‌ازعمرم‌را کم‌میکند».

* من که یکنفر شنونده سخنان این دانشجو بودم، جوابی نداشتم جزاینکه بگویم «تنها شما نیستید که ازسروصداوهیاهوی کارخانه‌چوب‌بری‌دررنج‌وزحمت‌هستید، بلکه‌بارهااین‌موضوع‌مورد بحث انجمنهای محلی قرارگرفته وبصورت یکی ازمشکلات (ظاهرالاینحل) محلات تهران درآمده است ..

کارگاههای اتومبیل، آهنگری، کارخانه های چوب بری و حتی‌هیاهوی ساختمانهائی که‌درمجاورت خانه های مردم به کوبیدن آهن ونصب تیرآهن وغیره میپردازند بدون هیچگونه رعایت حال مردم یك پتك به آهن میزنند وده پتك برروی اعصاب مردم !...

بدون شك دراجتماعات مترقی برای این قبیل مسائل‌قوانین ومقرراتی وجوددارد که سلامت وبقای اعصاب مردم را ضمانت و حفاظت میکند ولی متاسفانه دراین شهر اگرچنین مقرراتی وجود دارد اقلا خود این متصدیان کارخانه هاوکارگاهها وساختمانها هم خودشان رحمی بهمسایه های خود نمیکنند...

حالا ازاعصاب مردم گذشته، اصولا کارخانه های چوب‌بری درداخل شهر ودرمیان خانه های مسکونی خطردیگری رادر بر دارد، که اگرخدای نخواسته فقط یکبار بوقوع به‌پیوندد باهست ونیست یك محل سروکار پیدامیکند،... وآنهم خطر آتش سوزی است ...

همین چندروز پش‌بودکه دریکی ازکوچه های‌خیابان گرگان یك کارخانه چوب بری آتش گرفت،... وزندگی عده‌ای را در معرض‌تهدید قرار داد، ....خوب اگر آن حریق نیمه شب اتفاق میافتاد وتوسعه پیدا میکردوبزودی هم خاموش نمی شد بسیاری ازخانه های مردم طعمه حریق میشد ...

ظاهرا مقررات وکمیسیونی هم درشهرداری برای این قبیل امور وجود دارد اما بعلل نامعلومی بموقع‌اجراگذاشته نمیشود ..

حالا اگر بخاطر تامین آسایش فکری آن‌دانشجوی پزشکی، ویاواقعا بخاطر مصالح کلی شهر باشد، باید فکری برای انتقال این کارخانه ها وکارگاههابه خارج شهر بشود، که تاشهر بیش ازاین توسعه پیدا نکرده جائی برای آنهاهم تامین شود .

بازدید ازمحل معلولین

اعضای انجمن معاونت زنان که عضو شورای عالی زنان است چند روز قبل ازآسایشگاه شماره ۲ انبار گندم سابق بازدید کرد . بانوان اعضای جمعیت بین اطفال ومعلولین لباس واسباب بازی‌توزیع کردند وعده‌ای ازآنان حاضر شدند درسرویس خیاطی وسایر سرویس های آموزشی آسایشگاه مجانا بسازمان کمك نمایند .

مهمانی بافتخار مهمانان ترك‌و امریکائی

پریشب‌درمنزل بانو هورآسا شکوه رئیس‌اداره آموزش‌بهداشت وزارت بهداری ضیافتی بافتخار مهمانان ترك‌و امریکائی وزارت‌بهداری منعقد گردید. دراین ضیافت‌که تاحدود نیمه‌شب ادامه‌داشت وزیر بهداری ومعاونین ایشان وجمعی ازشخصیت‌ها شرکت داشتند .

شورای همکاری برزنها

انجمن رباط کریم
اسفالت، آب، اتوبوسرانی

جلسه انجمن محلی خیابان رباط کریم درمنزل آقای جهانی با حضورآقایان حاج‌سیف‌علی صمدی، خطیبی، یگانه ،ابوالقاسمی، پژوهنده ،حاج مظلوم اسلامی، زنجانی تشکیل شد.

دراین جلسه آقای جهانی درباره پیشرفت عمران وآبادی محل مطالبی بیان داشت وافزود که مسئله اسفالت واتوبوسرانی وآب ازاهم مسائل مربوطه باین محل است واز اعضای انجمن تقاضا کردکه‌نظریات انجمن رادرسازمانهای مربوطه تعقیب نمایند تاهرچه‌زودتر نیازمندیهای ساکنین این محل رفع گردد.

خیابان قزوین

انجمن محلی جنوب دخانیات و خیابان قزوین باحضور آقایان نورمحمدی بهپوری ، زنجانی ، آذرپیرا ، امیری وچیت‌ساز ، بریاست آقای احمدیان تشکیل گردید . ابتدا صورت‌جلسه هفته قبل قرائت و تصویب شد و سپس رئیس انجمن درباره اسفالت خیابانهای فرشید ، نوروزی ، مقابل دخانیات صحبت کرد وافزود که متاسفانه انجمن از اقدامات خود مبنی براسفالت خیابانهای مزبور نتیجه نگرفته است آقای احمدیان سپس درباره نهرفاضل آب دخانیات صحبت کرد و گفت لاروبی و جدول سازی این نهر نهایت ضرورت را دارد دراین جلسه رئیس انجمن مامور تعقیب خواسته های انجمن گردید و قرار شد نتیجه رادر جلسه بعد گزارش دهد .

ثلث جمعیت این بندر ازخارج آمده‌اند .

غذای مردم خرمشهر ازکجا تامین میشود؟

نشریه آماروسرشماری شهرستان خرمشهر که‌در هفته گذشته‌منتشر شد ، نشان دادکه جمعیت کل حوزه سرشماری‌خرمشهر ۶۷هزارو ۶۵۸ نفراست که ۴۳ هزار و۸۵۰ نفر از آنها در شهر خرمشهر و بقیه یا ۲۳ هزا رو ۸۰۸ نفردر ۷۷ قریه زندگی میکنند .

شهرستان خرمشهرنیز ازمتراکم‌ترین نقاط کشور از حیث جمعیت میباشد زیرا جمعیت نسبی آن‌درهر کیلو مترمربع ۱۶۰ نفر بوده‌است.

مهاجرین ..

شهر خرمشهر دارای‌خصوصیات یك شهر بندری کامل است،یعنی بیش از ثلث‌جمعیت این‌شهرستانرا متولدین شهرستانهای دیگر کشور تشکیل داده‌اند . از مجموع۶۷ هزارو ۶۵۸ نفر سکنه شهرستان خرمشهر ۲۲ هزار و ۵۵ نفر در سایر شهرستانها متولد شده‌اند که ازاین عده‌هم ۵۲۹۳ نفرمتولدین شهر های مجاور (آبادان وشادکان) میباشند .

بااندکی دقت متوجه می‌شویم که در مقابل هردونفر جمعیت بومی خرمشهر یکنفر غیر بومی و مهاجر وجود دارد . وجالب اینست که بخوبی از نتیجه آمار و سرشماری معلوم‌میشود که‌این مهاجرین‌برای کار به آن شهرستان آمده‌اند.زیرا ملاحظه می‌شود که‌در شهرخرمشهر ۱۶ هزار و ۶۵ نفر متولدین در شهرستانهای دیگراقامت گزیده‌اند که در سنین بین ۵ سالگی تا۱۴ سالگی نسبت مهاجرین وواردین به‌بومیها ازیك‌پنجم هم کمتراست‌ولی این‌نسبت درسنین ۱۵سالگی و۵۴ سالگی از ½ هم بیشتر است واز سنین ۵۴ سالگی ببالا هم تعداد مهاجرین نسبت به‌بومیها خیلی‌کم است واین‌خود نمودارآن است که مهاجرین فقط در سنینی که قدرت کار کردن دارند به این بندر مهم کشور هجوم می‌آورند .

فعالیت اقتصادی

در شهر خرمشهر ۱۲ هزارو۵۰۸ نفر از ده ساله ببالا فعالیت اقتصادی دارند که فقط ۷۳۶ نفر آنها زن هستند واز این تعداد هم ۳۹۵زن بانجام خدمات و سرویس‌ها و۱۴۳ نفر زن در کار های فروشندگی فعالیت دارند .

ازمردانی هم‌که بفعالیت اقتصادی اشتغال دارند رقم بزرك راکارگران سرویس‌ها وخدمات‌تشکیل میدهند که تعدادشان بالغ بر ۳۱۲۳ نفر است و اما در بقیه نقاط خرمشهر فقط ۶۰۳۸ نفر مرد و زن فعال وجود دارد که از آن عده هم‌فقط ۱۸۶ نفرشان زن هستند و۳۹۲۲ نفر مردهم درکارهای کشاورزی فعالیت میکنند و ۹۳۸ نفر درکار کشتی رانی و قایقرانی و۷۷۸ نفر هم در رشته رانندگی فعالیت دارند .

ولی از مطالعه این ارقام چنین بنظر میرسد که در عین حال هم فعالیت برای تولیدات کشاورزی تکافوی نیازمندیهای خواربار این شهرستان را نمیکند و هم اینکه فعالیت کشتی‌رانی‌و رانندگی‌چندان شدید نیست !

دهات خرمشهر

درشهرستان خرمشهر۷۷پارچه‌آبادی‌و دهات وجود داردکه ۲۳ هزارو۸۰۸ نفررا دربرگرفته‌اند ... اما وضع این دهات بااینکه از حیث تراکم جمعیت نسبت به دهات سایر شهرستانها قابل توجه میباشد ،از نظر اوضاع اجتماعی تاسف‌آور است .

زیرا در تمام این دهات حتی یك حمام وجود ندارد ، همچنین فقط در یك قریه موسسه بهداشتی(که لابدیك درمانگاه‌محقری بیش‌نیست) تاسیس شده ، و فقط در ۸ قریه هم مدرسه دولتی بچشم می‌خورد .

وضع فرهنك

تشریح وضع اجتماعی دهات خرمشهرشاید بتواند مارا ازبررسی وضع فرهنك‌آن شهرستان هم‌بی‌نیاز کند اما بهتر است که دراین مورد نیز بارقام و اعداد نتیجه سرشماری استناد جوئیم .

در شهر خرمشهر ۲۹ هزارو۲۲۰ نفر زن ومرد از ده ساله به بالا وجود دارند که ۳۹ در صد مردها و۱۴٫۵ درصد زنها سواد خواندن ونوشتن دارند ، ولی در اطراف شهر یعنی در دهات خرمشهر ۱۵ هزارو ۳۵۲ نفر زن و مرد از ده ساله ببالا زندگی میکنند که متاسفانه فقط ۴٫۷ درصدآنهاسواد دارندوتاسف بیشترازاینجاناشی است که‌دراین نقاط ۹٫۸ در صدمردها ۲٫. درصد زنها بیشتر سوادخواندن ونوشتن ندارند .

وضع مسکن

شهرستان خرمشهرازحیث وضع مسکن دست‌کمی ازسایرشهرستانها ندارد، یعنی از تعداد ۹۰۲۵ واحد مسکونی که درشهر خرمشهروجود دارد ۴۴۵۱واحد آجری و ۸۷۷ خانه مخلوطی از آجر و خشت و ۷۲۵ خانه حصیری و بقیه خشتی وگلی است .

خرمشهر از حیث صنایع خانگی‌و محلی بسیار فقیر است زیرا در تمام شهرستان مزبور فقط ۴۸ کارگاه صنایع خانگی وجود دارد که بطور متفرق به بعضی از صنایع کوچك اختصاص دارد و آنچه بیشتر جلب توجه میکند اینست که در تمام این شهرستان فقط دو کارگاه تولید و تبدیل مواد غذائی وجود دارد .

وشاید از این رقم بتوان بوضع خواربار وغذائی این شهرستان پی برد .

نمونه‌ای از کار مردم بدست مردم

حدود دخالت دولت ومردم درکارهای شهری

کنگره بین المللی شهرداران که چندی قبل در شهر برلین تشکیل شده بود هفته پیش خاتمه یافت‌آقای دکتر فتح‌اله جلالی (وزیر کشور اسبق(وبازرس‌عالی وزارت کشور که بعنوان یکی از اعضای هیئت نمایندگی ایران در کنگرهٔ مزبور شرکت کرده بود، پس از بازگشت بایران درباره کنگره‌مزبور بخبرنگار ما گفت :

« در این کنگره از طرف وزارت کشور علاوه بر من‌آقایان فرهودی معاون پارلمانی و دکتر محسن نصر بازرس عالی وزارت کشور و ابوذر رئیس اداره کل‌امورشهرداریهاوجهان بین رئیس اتحادیه شهرداریها و شجاع ملایری و شهرداران مشهد و تبریز و اصفهان و کرمان نیز شرکت داشتند.

این کنگره بمنظورمبادله تجربیات بین شهرداریهای جهان‌و مطالعه درباره مشکلات‌مختلفی که‌شهرداران با آن مواجه میشوند هر دو سال یکبار تشکیل میشود.

اولین برنامهٔ کنگره بازدید از شهرداری هامبورك بود که در این بازدید نمایندگان اغلب موسسات مختلف شهرداری ها حضور داشتند این موسسات را شهرداریها بکمك مردم که بیشتر امور شهر بدست آنها انجام میشود بوجود آورده‌اند.

شصت نفر و یك شهرداری

در کشور آلمان هر محلی که دارای شصت نفر سکنه باشد قانونا میتواند شهرداری تاسیس کندولی در کشور ما طبق قانون هر محلی که دارای پنج هزار نفر جمعیت‌باشد اجازه تشکیل شهرداری دارد.

شهرداریهای آلمان عموما مجری تصمیمات انجمن های شهر میباشند و در بعضی نقاط انجمن ها کارهای مختلف شهرداری را انجام‌میدهند .

کار مردم‌با مردم است ...

قسمت عمده آبادی شهر ها ودهات بمرد مواگذار شده و اعتبارات این گونه امور از طریق مالیاتهای شهرستان و مالیات های ایالتی‌تامین میشود حتی کارهای راهسازی و شهر سازی نیز بوسیلهٔ خود مردم انجام میگردد و فقط راههای‌بزرك از محل اعتبارات کشوری ساخته میشود .

پیران و کودکان ...

برنامهٔ شهرداریها بیشتر بر محور تامین رفاه‌و آسایش سالمندان و تربیت جوانان استوار میباشد . با این برنامه ها پارکهای بزرك وهتل های آبرومندبرای جوانان‌وسالمندان ساخته میشود تا ایام فراغت و تفریح را بتوانند در این نقاط بگذرانند.

در مدارس حرفه‌ای کودکان را برای کار های تخصصی که کمك مؤثری به پیشرفت امور دهات و شهرها میکند آماده مینماید.

کلیهٔ مدارس‌و آموزشگاهها متعلق بشهرداری بوده و هیچ بودجه دولتی در این قبیل موارد بمصرف نمی رسد.

افتتاح کنگره ...

سپس آقای دکتر جلالی گفت که : کنگره شهرداران بوسیله‌صدر اعظم آلمان‌غربی‌افتتاح شد وشهردار برلن و شهردار های نقاط مختلف جهان نطق هائی ایراد کردند و اشکالات کار های خود را باطلاع رساندند و سپس درباره این‌مشکلات بحث و تبادل نظر گردید از طرف ایران نیزآقای‌جهان بین نطقی‌راجع به وضع‌شهرداریهای ایران واتحادیه شهرداریها ایراد کرد که مورد توجه قرار گرفت .

دکتر جلالی افزود که : در کشور ما نیز مدتی است که اتحادیه شهرداریها بفعالیت پرداخته وبوسیلهٔ این اتحادیه ضمن کمك های فنی راهنمائیهای لازم بشهرداران می شود.

وظیفه اصلی اتحادیه شهرداریها راهنمائی شهرداران و هم آهنك ساختن آنها با اصول‌و روشهای معمول در کشور های جهان بوسیلهٔ تشکیل کنگره و چاپ رسالات و تاسیس کلاسهای آموزشی‌مخصوص و جمع آوری اطلاعات و آمار های مختلف و بررسی های فنی و علمی میباشد.

ایرانیت

محصول امروز ایران برای تامین زندگی فردای ماست

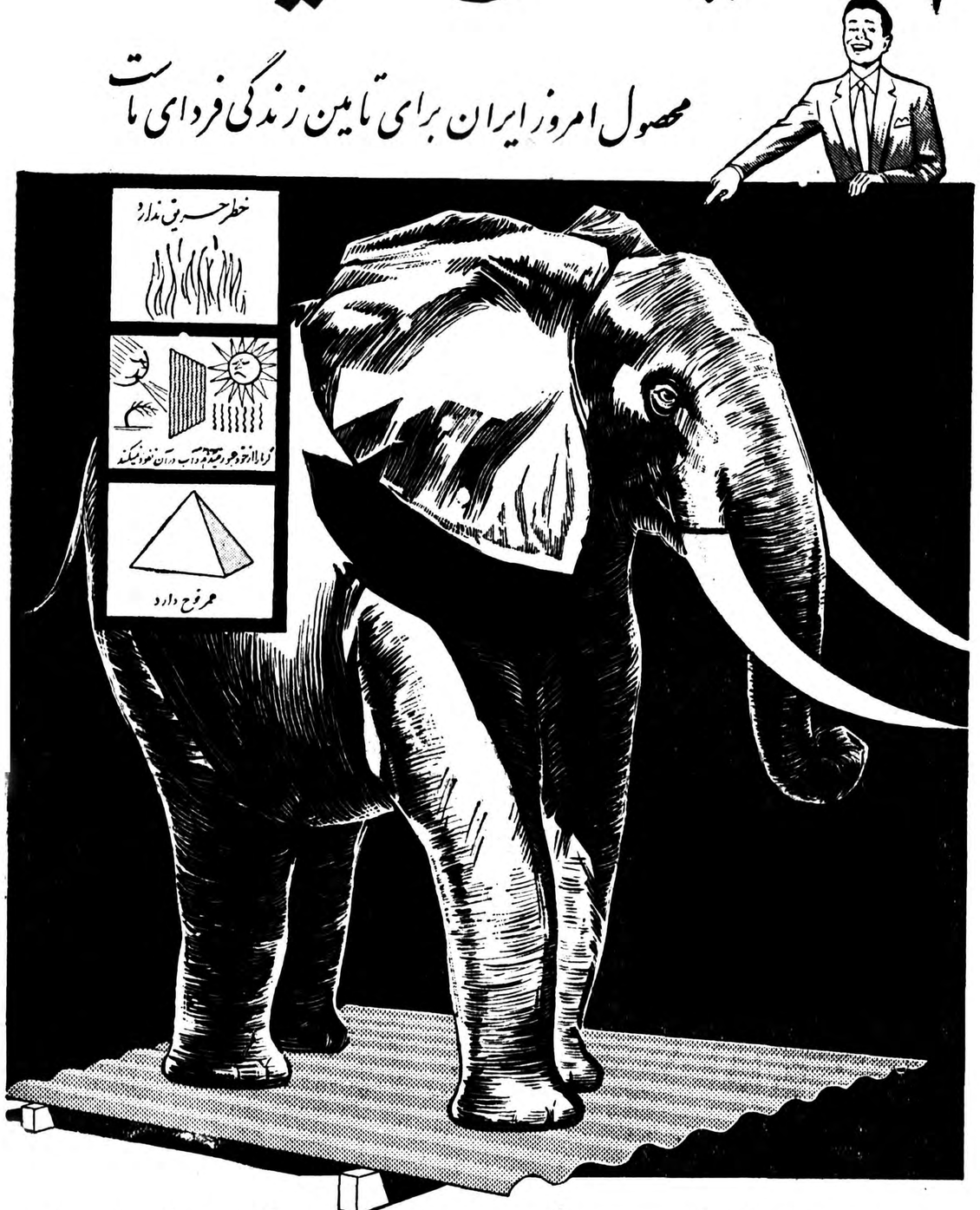

بهر کشور اروپائی و آمریکائی که قدم بگذارید خواهید دید که در پوشش منازل مسکونی و انبارها و کارخانجات ایرانیت جانشین ورقه های آهن شده است زیرا ایرانیت نه رطوبت بخود میکشد، نه زنگ میزند، نه گرما را از خود عبور میدهد نه میشکند و نه خطر حریق دارد و بسیار زیباست. لوله های ایرانیت نیز ارزانتر از چدنست و نمیشکند از اینجهة برای لوله کشی آب و فاضل آب از چدن مناسبتر است

IRANIT

شرکت سهامی ایرانیت : خیابان شاهرضا ـ کوچه فتوحی ـ تلفن ۶۹۳۹۰

رویای آلیس

اثر لئونارد روس

ترجمه ا ـ پ

ـ۱۲ـ

آلیس از هواپیما پیاده میشد .لحظه‌ای بانگاه شوهرش را جستجوکرد . ناگهان نگاهش به نقطه‌ای خیره شد .چشمهایش برق زد با صدائی که از شدت شوق میلرزید فریاد زد :

ریچارد .

سپس بطرف شوهرش دوید وبا هیجان خود را در آغوش او انداخت .

ـ ریچارد !عزیزم !

چهره خود را روی سینهٔ او فشرد و سیل اشك از چشم هایش سرازیر شد .

ـ آرام بگیر ،آلیس .آرام بگیر ،عزیزم !

پیشانیش را بوسید .بایکدست گونه‌اش رانوازش کرد و بادست دیگر چانه‌اش را بلند کرد .

ـ چقدر خوشحالم که ترا صحیح وسالم می‌بینم .

آلیس وقتی بصورت شوهرش نگاه کرد مثل‌بچه ها که میان گریه می خندند با چشمهای اشك آلود تبسمی بر لب آورد .

چند لحظه بیحرکت در آغوش یکدیگر ماندند .

از پشت سر آنها صدائی بلند شد .

ـخوب ، من دیگر باید اجازه مرخصی بگیرم . . .

آلیس سربرگرداند .

ـریچارد ، بگذار آقای «الکوت» را بتو معرفی کنم . . .شوهرم . . . . آقای «الکوت» برادر «باربارا» دوست قدیم من است . «بار بارا الکوت» را بیاد می آوری ؟

ـبله ، کاملا . حال شما چطور است ، آقای الکوت؟

با یکدیگر دست دادند .

«براس الکوت» با تبسم گفت :

ـدرتمام طول مسافرت‌من سعی‌کردم‌ازخانم شما یك‌رانده‌وو بگیرم و حالا که با هم آشنا شدیم میل دارم بگناه خودم اعتراف‌کنم.

«ریچارد» خندید و گفت :

ـنتیجه چه شد ؟

ـهیچ نتیجه‌ای نگرفتم . خدا حافظ خانم .

ـآلیس با او دست داد .

ـخدا حافظ ، آقای عزیز .بی اندازه متشکرم .

ـبرای چه ؟

ـبرای اینکه سعی کردید مرا سر گرم کنید . شما مانع شدید که‌من با افکار تاریك مغزم را شکنجه بدهم . تعمد داشتید . اینطور نیست ؟

ـبله خانم . من وقتی واقعا قصدی داشته باشم از راه دیگری وارد می شوم .

درلحن وصدایش دوباره همان حالت نشاط وتمسخر احساس میشد .

ـبامید دیدار .

زن و شوهر با نگاه او را بدرقه کردند .

آلیس گفت :

ـجوان عجیبی است .

«جوسلن» راننده آنها در اتوموبیل کادیلاك مجلل و براق را باز نگهداشته بود سوار شدند . «کوردلی» شیشه بین راننده و قسمت عقب را بالا برد .

ـحالا عزیزم میتوانی ماوقع را برای من بگوئی شاید مایل باشی دیگر فکر اینموضوع را نکنی ؟

ـنه ،ریچارد باید همه را برای تو بگویم .یك خانم مسن ، که واقعا مهربان بود و نمیدانم اگر کمك او نبود چه بر سرم می آمد ، می گفت که دیشب مرا در ایستگاه راه آهن کنار یك ستون دیده‌است . حالم ظاهرا خوب نبوده است .میگوید که یك بلیط راه آهن در دست داشتم . بیا نگاه کن .

آلیس کیف خودرا باز کرد . چشمش به هفت تیر افتاد .بلیط را برداشت و هفت‌تیررا سرجایش گذاشت .

ریچارد پرسید :

ـاین رولور است ؟

آلیس بدون اینکه سربلند کند جواب‌داد :

«کوردلی» رولور را گرفت و گفت :

ـبهتر است‌دیگر آنرا درکشومیز تو نگذاریم . فردا ترتیبی میدهم که پنجره های اطاق تو رو به‌بالکون برای همیشه بسته شود . ..

آلیس ، فکر کن ! حتما یك چیزی بیاد داری ؟ فکر کن . چه اتفاقی افتاده ! سعی کن بیاد بیاوری .

آلیس دست روی پیشانی گذاشت .

ـبعضی چیزها را بیاد می‌آورم . ولی خاطراتم خیلی مبهم است . مثل یك کابوس ...خواب می‌دیدم ... در خواب صدای خودم را می شنیدم که آهسته میگفت : «بلند شو ، آلیس . بلند شو لباس بپوش . برویم .

برویم تفریح کنیم ! بیا ، نگران نباش ....» آیاواقعا از جا بلند شده‌ام ؟ باید قبول‌کرد که بلند شده‌ام . بطور خیلی مبهم بیاد می‌آورم که لباس پوشیدم و راه رفتم . همانطور که انسان در رویا راه میرود وپایش روی زمین قرار نمیگیرد ... بعد صدائی شبیه صدای یك موتور را می‌شنیدم . . .

از نگاه خیره زن جوان پیدا بود که تمام کوشش خود را برای یاد آوری وقایع گذشته بکار میبرد .

ـفکر میکنم باز هم در میان صداها و روشنائی ها مبهم راه رفتم. مثل اینکه در میان مه غلیظی پراوز میکردم . خسته شده بودم . میخواستم توقف کنم . دوباره صدای خودم میگفت : « خیلی آسان است ، خیلی آسان است ! میتوانی باز هم بروی ... راه بیفت !» پاهایم تنها قسمت بدنم بودند که بنظرم‌سنگین می‌آمدند . مرا بزمین‌میخکوب کرده بودند . بازویم خواب رفته بود شاید سرم را روی آن فشار داده بودم ....ولی نه !. . . .

لحظه‌ای مکث کردو بعد با عجله ادامه داد :

ـفکر میکنم‌باز هم در میان صداها و روشنائی‌های مبهم‌راه رفتم . می‌آوردم . بعد صدائی شنیدم . دیگرصدای خودم نبود بلکه صدای خانم «تو ملیسون» بود ا زاین صدای ناشناس و نزدیك تکان خوردم . این خانم میگوید که آنموقع نگاهم خیره بود و یك بلیط در دست داشتم . ا زاین بلیط هیچ خاطره‌ای‌ندارم .این بلیط دیگر در رویایم نبود ... بعد ترن .... به ترن سوار شده‌ام . . .

لرزش خفیفی اندام زن زیبا را تکان داد. انگشتها را روی شقیقه فشردو افزود :

ـجز این چیزی نمیدانم ، ریچارد . و تمام اینها خیلی درهم و مبهم است .

«ریچارد» دست دور کمر «آلیس» انداخت . هردو لب فرو بستند . اتوموبیل ازروی پل میگذشت . زیر پای آنها رودخانه براثر تابش آخرین اشعه آفتاب میدرخشید واز دور منظره آسمان خراش‌های نیویورك نمایان بود .

سرانجام «ریچارد » گفت :

ـگوش کن‌آلیس . حتما باید یك کاری بکنیم . خودت خوب میدانی اینطور نیست عزیزم ؟

«آلیس » جوابی نداد .

نیازمندیها و آگهی‌های کوچک

استخدام میشود

کارخانه ماشین‌سازی مهندس میر هادی
یکنفر مهندس مکانیک کار کرده در کارخانجات را با حقوق ثابت و سهمی از در آمد استخدام میکند داوطلبان با سوابق خودشان بغرب بیمارستان پهلوی‌خیابان نصرت‌مراجعه نمایند .
۱-۳ آ-۹۲۰۱

هتل کارلتون
چهار نفر اطاقدار زن را که سابقه کار در هتلهای‌درجه یك داشته‌باشند با حقوق مکفی استخدام مینماید واجدین شرایط همه روزه از ساعت ۹ الی ۱۲ صبح بمحل هتل‌واقع در خیابان ثریا چهار راه روز ولت مراجعه نمایند .
۱-۲ آ-۹۱۷۹

بیك جوان ۳۰ تا ۳۵ ساله
که حد اقل تحصیلاتش ۶ ابتدائی بوده دارای ضامن نیز باشد نیازمندیم داوطلبین باید متعهد گردند که‌حداقل دو سال متوالی در محل مورد استخدام کار کنند به تلفن ۴۰۶۲۵ فقطبین ساعت ۶ تا ۷ رجوع شود .
آ-۱۲۴۵۸

دو نفر که درآژانسهای تبلیغاتی سابقه داشته باشند با حقوق مکفی استخدام میشوند تلفن ۶۹۴۹۵
آ-۱۲۴۲۰

موسسه کاریابی ملی
برای تصدی‌شعبه شمیرانات وشعبات بخشهای مختلف تهران به تعدادی کارمند با شرایط زیر نیازمند است .
۱-سن بین ۲۵ الی ۵۰ سال
۲-دارابودن حداقل گواهینامه سوم متوسطه
۳- داشتن تسلط کامل به امور اداری
۴- سپردن تضمین نقدی
۵- باز نشستگان وافراد خوش خط حق تقدم دارند .
خیابان آکباتان مقابل کارگزینی شرکت تلفن موسسه کار یابی‌ملی
آ-۱۲۴۲۴

استخدام راننده

یك راننده که دارای سواد کافی و تضمین معتبر باشد برای حمل کالا استخدام میشود
طالبین بشرکت سهامی شبرنك‌خیابان فردوسی مقابل اپرا کوچه‌آقابك‌مراجعه نمایند .
آ-۱۲۴۱۴

آگهی استخدام

شرکت سهامی صنایع شیشه ایران یکنفر شابلون ساز را با حقوق مکفی استخدام می نماید داوطلبان به محل شرکت واقع در نازی آباد خیابان سیلو مراجعه نمایند .
۱-۲ آ-۱۲۴۰۴

تعدادی پرستار بچه
وهمچنین به تعدادی آشپز مرد وزن نیازمندیم موسسه کار یابی ملی خیابان آکباتان مقابل کارگزینی شرکت‌تلفن کاشی۱۸۱ تلفن ۳۰۳۲۳۱
آ-۱۲۴۲۲

یکنفر مترجم درجه اول
وبا سابقه زبان فرانسه که‌ماشین نویسی لاتین بداند برای صبح یا بعد از ظهر ها متمنی است بشماره۷ خیابان ناصر خسرو سرای روشن مراجعه بفرمایند .
۱-۴ آ-۹۳۰۹

شرکت سهامی جار به چند کارگر فنی متخصص برق برای نصب و سیم کشی نئون احتیاج‌دارد . خیابان سعدی کوچه ممتاز
آ-۱۲۴۱۸

"WANTED"
"Experienced young man with sufficient spare parts know - how. Applicants should refer to Ettelaat." No. 712.
۱-۳ آ-۹۲۵۱

"WANTED"
"Experienced man or lady typist English - Persian. Applicants should refer to Ettelaat." No. 712.
۱-۳ آ-۹۲۵۳

British Company requires Clerk capable of preparing invoices, maintaining costing records and with ability to type. Applicants must have a good knowledge of English. Reply Box No. 709
۱-۲ آ-۹۲۰۳

صاحب امتیاز و مدیر مسئول: عباس مسعودی
چاپخانه‌های اداره خیابان خیام چاپخانه اطلاعات

بفروش میرسد

قریه‌ئی در ۱۰ کیلومتری جاده اسفالت ورامین با سند مالکیت و نقشه بفروش میرسد به تلفن ۳۸۴۰۷ و۸۲۱۲۹۳ مراجعه فرمائید .
۱-۴ آ-۸۹۸۱

دوباب خانه متصل بهم
شماره های ۱۷ و ۱۹ در کوچه‌پاك خیابان ویلا نزدیك شاهرضا هر کدام صد و شصت متر صد مترش زیر بنای دو طبقه با برق و آب‌لوله کشی روی هم دویست و ده هزار تومان مجزا هر کدام صدو ده هزار تومان فروخته میشود به تلفن۴۶۲۵۴ مراجعه شود .
۱-۳ آ-۹۱۸۹

قطعه‌زمین بزرك باآب
برای‌ایجاد کارخانه وغیره جبهه اسفالت شهری بفروش میرسد لاله‌زار (ازطرف تویخانه) سرای طاهباز شرکت بابك تلفن ۳۳۷۶۹
آ-۹۱۲۹ ۲-۱

ساختمان مجلل و زیبای رستوران کاپری واقع در نیاوران زیر قصر صاحبقرانیه با تمام وسائل بانضمام تلفن -برق -آب بفروش میرسد طالبین همه روزه بین ساعت ۵تا۷ بعد از ظهر بساختمان مزبور یا تلفن ۸۴۸۹۴ مراجعه فرمایند
آ-۹۱۷۳ ۱-۳

زمین برای فروش دراهواز
یك قطعه زمین به‌مساحت تقریبی ۵۵۰۰ متر مربع متعلق به سر کنسولگری انگلیس در اهواز مجاور ساختمان سرکنسولگری‌انگلیس‌جنوبا وشمالا به خیابان دانشسرای مقدماتی وشرقا به‌خیابان شهربانی وغربا به کوچه برای فروش بمزایده گذارده میشود بدیهی است این زمین قابل تاسیس برای صنیعا .مهمانخانه - موسسات تجارتی وخانه‌های مسکونی ومغازه وپاساژ و غیره می‌باشد .
طالبین می‌توانند پیشنهادات خودرا تاآخر روز جمعه یکم مرداد ماه در پاکت لاك ومهر شده به آقای عزیز ژرژ اهواز تسلیم و قبض رسیددریافت دارند .ضمنا آقایانی‌که اطلاعات بیشتری دراین خصوص لازم دارند به این جانب مراجعه فرمایند .
اهواز -عزیز ژرژ
۱-۳ آ-۱۱۶۰۸

خانه فروشی ارزان قیمت
خانه کوچك لوکس بمساحت ۱۰۸ متر مربع برخیابان سروش باغ‌صبا دارای ۴ اطاق بزرك حمام لوله‌کشی با برق‌وکار سیمان سفید بادرب بزرك بدون واسطه قیمت مقطوع۶۰هزار تومان ، تلفن ۳۱۵۰۱ مراجعه نمایند
آ-۹۲۷۵

مزایده فروش مستغلات
وزارت کشاورزی ۱۲۹ مغازه وحجره وانبار دوباب پاساژ واقع‌در بازار چهارسوق کوچك را که هریك از آنها جداگانه وبطور تفکیك‌شماره گذاری شده و مساحت وارزیابی آن طبق صورت موجوده در دفتر هیئت عالی تقسیم وفروش خالصجات معین است از طریق مزایده بفروش می رساند .
داوطلبین خرید میتوانند برای‌اطلاع از شرایط مزایده و مشخصات‌هریك از حجرات بدفتر هیئت واقع‌درخیابان وصال شیرازی (بنگاه‌خالصجات) مراجعه و پس از کسب اطلاع ازمیزان حداقل مورد مزایده و میزان‌سپرده آن‌پیشنهاد خودرا باپرداخت سپرده تاآخر روز ۱۵ تیرماه ۱۳۳۸ بدفتر هیئت عالی تقسیم و فروش تسلیم دارند .
پیشنهادات واصله روز شانزدهم تیرماه۳۸ ساعت ده صبح بازوفرائت خواهد شد .
حضور پیشنهاد دهندگان در جلسه مزایده آزاد و وزارت کشاورزی در ردو قبول پیشنهادات مختاراست .
از طرف رئیس هیئت عالی تقسیم‌و فروش خالصجات
آ-۱۰۵۱۲ ۳-۲

پانصد مترزمین دونبش
مشرف بیکی از میدانهای تهران بزرك بمبلغ دویست هزار تومان بفروش میرسد طالبین باصندوق‌پستی ۶۲۲ مکاتبه فرمایند .

عروسی

شب‌جمعه جشن همسری دوشیزه ویدا جلایر با آقای منوچهر سبکبار درباشگاه افسران بازنشسته بطرز باشکوهی برگزار شد .

یکباب انبار مستقل
برای کالا های تجارتی با بهترین موقعیت در حوالی بازار واگذار میشود به تلفن ۴۰۶۲۵ مراجعه فرمائید

یکدستگاه آپارتمان
مشتمل بر سه اطاق و آبدار خانه و انباری خیابان نادری نزدیك چهار راه اسلامبول واگذار میشود به تلفن ۸۴۳۷۶ مراجعه شود
۱-۳ آ-۹۳۱۷

اجاره داده میشود

اجاره داده میشود یك‌طبقه منزل سه اطاق و تمام لوازمات مدرن ماهی ۳۵۰۰ ریال تهران‌پارس تلفن۹۱۱۳۷۶ آ-۹۲۳۹

جویای کار

یك مهندس سویل آلمانی
که سی سال سابقه دارد و دو سال و نیم است که ساکن ایران میباشد برای سر مهندسی و یا رئیس فنی آماده‌کار است لطفا بشماره ۷۰۷دفتر راهنمای‌روزنامه‌اطلاعات مراجعه‌فرمائید
۱-۳ آ-۹۱۸۱

واگذار میشود

قابل توجه کمپانیها‌ونمایشگاه‌ها
یکباب مغازه بمساحت ۲۰۰ متر با طبقه روی آن که دارای ۱۴ اطاق است با آب -برق- وتلفن در بهترین نقطه تهران یکجا ویا بطور تفکیك واگذار میگردد‌طالبین به‌تلفن۳۰۳۶۳۱ مراجعه فرمایند .
۱-۳ آ-۹۱۰۱

مغازه در خیابان شاهرضا مقابل سینمارویال واگذار میشود

رجوع فرمائید لاله‌زار ۳۹۷۸۴ به : بنگاه کوشان
۱-۳ آ-۱۲۳۳۶

۴ باب مغازه

دو دهنه با زیر زمین دارای برق ، آب و تلفن‌واقع در لاله‌زار نوواگذار میشود عصر ها به‌تلفن ۴۰۸۸۵ مراجعه شود.
آ-۱۲۳۶۴

برای محل بازرگانی فنی- خیاطی تلفن و برق سه فاز
یك‌آپار تمان دارای ۵ اطاق بزرك بر خیابان سعدی شمالی واگذار می شود طالبین به آژانس مترو خیابان فردوسی روبروی سوم اسفند تلفن ۳۰۴۲۸۳ مراجعه نمایند .
آ-۱۲۳۶۸

یك باب مغازه
با بهترین موقعیت مناسب برای همه نوع کار در میدان فوزیه ایستگاه ماشینهای تهران پارس واگذار می شود بتلفن ۴۰۶۲۵ مراجعه‌فرمائید
آ-۱۲۴۶۲

واگذار فوری
یکباب مغازه مناسب هرنوع فروشگاه و کسب های بزرك باشرائط سهل واگذار میشود‌میدان ۲۴ اسفند دوزندگی ماه تلفن ۴۱۳۴۱
آ-۹۲۸۳

یکدستگاه آپارتمان نبش چهارراه یوسف‌آباد (خیابان نادری) شامل چهار اطاق سالون بزرك هال حمام‌وان دیوترم و کلیه لوازم دیگر با برق تلفن - آب باجاره واگذار میشود طالبین بـه شماره ۸۴۶۴۰ مراجعه فرمایند
آ-۹۳۰۱

آموزشگاهای علمی

کودکستان شیده دبستان‌مجد
همه روزه ثبت نام مینماید علاوه بر برنامه رسمی‌آموختن انگلیسی‌نمایش فیلم ،موسیقی قسمتی دیگر ازبرنامه این موسسه می‌باشد وسیله نقلیه‌و پانسیون ناهار نیز دایراست .
بیمارستان پهلوی - کوچه حمیدیه - تلفن ۴۸۰۷۶
۱-۲ آ-۹۱۲۵

باشگاه کودکان
دبستان ستاره و کودکستان شهناز باکلیه وسایل تفریح و کلاسهای انگلیسی وفارسی دائر است آدرس خیابان فرانسه چهار راه بهرامی تلفن ۴۲۱۳۱
۱-۲۰ آ-۸۵۷۵

گم شده

سندمالکیت بخش۶
اینجانب علی زانیج‌خواه مفقودشده ازیابنده تقاضا می‌شود به آدرس مختاری شاهپور کوچه نعیمی منزل نظیری یا بتلفن شماره ۳۳۴۲۹ تحویل ومژدگانی‌خودرادریافت‌دارد
آ-۸۸۰۵

کیف جیبی
که محتویات‌آن عبارت از مقداری یاد داشتهای شخصی و شناسنامه و تصدیق رانندگی و یك تقویم بغلی و دسته چك بوده است مفقود گردیده از یابنده خواهش میشود سازمان برنامه واقع در خیابان دانشکده باینجانب مراجعه و در مقابل تسلیم آنها پاداش دریافت نماید .
دکتر صادق مجیدی آهی
۱-۲ آ-۹۳۰۳

یکعدد کیف بغلی حاوی شناسنامه و کواهینامه رانندگی و وکالتنامه بنام اینجانب محمد ابراهیم دباغچیان زنجانی شب گذشته در سینما شهرزاد مفقود گردیده از پیدا کننده خواهش میشود به خیابان امیرکبیر مسافرخانه تهران تلفن ۳۰۳۹۲۳ مراجعه و مژدگانی دریافت دارد
آ-۹۲۶۹

یکعدد کیف بغلی
محتوی وجه -چك - اسناد روز پنجشنبه دهم تیر ماه در مسیر وزارت کشورو‌چهارراه‌گلو بندك مفقودشده از یابنده خواهشمنداست به عکاسخانه خادم چهار راه حسن آباد مراجعه و مژدگانی دریافت دارد.
آ-۹۲۳۳

یکدسته کلید
که در قاب چرمی مخصوص خود بوده روز پنجشنبه گذشته مفقودشده از یابنده خواهشمند است بشماره ۷۱۳ راهنمای اطلاعات مراجعه و مژدگانی دریافت دارد .
آ-۹۳۳۷

قابل توجه ودقت
اینجانب موقع مسافرت اغلب دفتر چکهای بانکی را سفید امضاء در اختیار کارمندان حجره میگذارم که کار ها جریان عادی خودرا از دست ندهد اینك طبق اظهار‌تلفنی و تلگراف حجره تهران از دفتر چك بانك بیمه ایران چك‌شماره ۵۶۵۵۰ که‌متن‌آن سفید وامضاء داشته است مفقود یا بسرقت رفته است بدین وسیله اطلاع میدهد که چك مزبور از درجه اعتبار ساقط بوده مراتب نیز ببانك مربوطه نوشته شده است .
خرمشهر علی هوشیار - تهران تلفن ۲۷۷۳۵
آ-۹۲۳۵

دو برك سفته
هر یك بمبلغ یکصد هزار ریال‌تمام یکی متعهد آقای حاجی ماشاءاله هاشمیان به سر رسید بیست و پنجم شهریور ماه یکهزار و سیصد وسی‌و هشت و دیگری متعهد آقای میرزا طباطبائی بسر رسید هفتم مهر ماه یکهزار و سیصد و سی وهشت به حواله کرد یعقوب رحیم یاشار که مفقود شده است لذا به آقای حاجی ماشاءاله‌هاشمیان‌وآقای‌میرزاطباطبائی اطلاع داده میشود که وجه سفته های فوق‌الذکر را در سر رسیدبه‌بانك اعتبارات ایران شعبه مرکز بپردازند و چنانچه از دو برك سفته های بالاغیر از بانك اعتبارات شعبه مرکز معاملاتی انجام گیرد از درجه اعتبار ساقط است
یعقوب رحیم یاشار
آ-۱۲۳۶۲

قبل از خرید هرنوع لوازم عکاسی بفروشگاه نیالا سربزنید
خیابان شاه نبش بهرامی
۱-۱۰ آ-۱۱۹۷۶

راهنمای پزشکی اطلاعات

دکترهای متخصص دربیماری اعصاب
دکتر حکیمی
رزیدنت سابق بیمارستان آلبرت اینشتین نیویورك- دارای‌جدیدترین وسائل الکتریکی پونیزاسیون -جریان گالوانیك- جریان فارادیك - حمام الکتریکی: اشعه تخت‌قرمز- اشعه ماوراء بنفش دیاترمی و سایر وسائل دیگرنشانه‌نی: دروازه‌دولت‌روبروی‌پمپ بنزین تلفن ۳۳۶۰۲

دکتر رحمانی
از دانشگاه‌لندن خیابان پهلوی بالاتر از چهار راه امیراکرم تلفون ۴۵۱۱۴ پذیرائی صبح وعصر

دکترهای متخصص درامراض زنان
دکتر مسعود امینی
معالج بیماربهای - داخلی -زنان‌و کودکان با بیست و دوسال سابقه طبابت - معالجه قطعی بیماری‌های روماتیسم - سیاتیك - چاقی مفرط درداعصاب - فلج‌وسستی اعصاب بوسیله الکتروفیزیو تراپی باوسائل مدرن المانی اشعه ماوراء بنفش و مادون قرمز و ماساژ های طبی- شاهرضا - جنب سفارت هندوستان تلفن ۴۴۷۱۴

دکتر اخوان صادقی
بیماری های درونی - کودکان - پوست - مقاربتی سلسپیل چهارراه وثوق تلفن ۶۵۰۱۹

دکتر گیقباد کاوسی
متخصص بیماری های زنان زایمان مخترع تکنیك پلاستیکی برای درمان ناراثی ازامریکا نشانی شاهرضامقابل ایرانشهر پذیرائی عصرها

متخصص بیماریهای جهاز هاضمه دکتر رفیعی
از دانشگاه پاریس معده -کبد- روده - پذیرائی ۳تا ۸ بعدازظهر خیابان حامی اول کوچه پاریس

دکترهای متخصص درامراض دهان و دندان
دکتر عبدالله امینی
دندان پزشك با سابقه ۳۵ ساله از اروپا مراجعت وکمافی‌السابق در مطب خود واقع در خیابان کاخ جنوبی‌چهار راه سزاوار اول کوچه محتشم از بیماران خود پذیرائی میبماید معالجه بیماران باوسایل مدرن و دستگاه های جدید کاملا تامین است .
تلفن ۴۴۸۹۶

پلی‌کلنیك
دکتر مجاهدی -دکترصدیقی
رزیدنت سابق‌بیمارستانهای امریکا بیماریهای داخلی -اطفال -مقاربتی ترك تریاك وسایر مواد مخدره - ترك الکل
مجهز بدستگاههای رادیوسکپی- اثروسل تراپی (بخور بنی‌سیلین و تبخیره) دیاترمی
پذیرائی بعداز ظهرها و ایام‌تعطیل و شبها تا صبح
خیابان شاه روبروی مسجد سجاد
تلفن ۴۹۵۲۶

فروش اتومبیل

یکدستگاه اتومبیل فولکس‌واگن
که پنجاه هزار کیلو متر کار کرده و وضع بسیار خوب دارد برای فروش حاضر است از ۳ تا ۵ بعد از ظهر
تلفن ۳۹۰۱۱
۱-۲ آ-۹۱۷۷

یکدستگاه ماشین فورد پرفکت مدل ۵۶ تاکسی بعلت مسافرت به قیمت ۵۶۰۰۰ ریال نقد بفروش میرسد بین ساعت ۸ تا ۱۱ صبح و ۲ تا۶ بعداز ظهر با تلفن ۴۱۵۳۱ مکالمه کنید
۱-۲ آ-۱۲۳۲۲

بنز ۱۷۰ بسیارمرتب‌بعلت مسافرت قیمت ۸۰۰۰ تومان تلفن ۸۱۹۹۳
آ-۹۲۵۹

اتومبیل فولکس‌واگن
مدل ۵۶ تمیز بالاستیك دورسفید - رادیو بفروش میرسد به تلفن ۴۰۷۵۷ مراجعه فرمائید
آ-۹۲۹۹ ۱-۲

شورلت ۵۵ استیشن واگن نو متعلق به پروفسور آمریکائی قیمت ۱۲۰۰۰ تومان‌تلفن ۴۰۰۲۴ آقای‌صفاری و تلفن ۸۶۸۶۷
آ-۹۲۶۱

لابراتوار های دارو سازی
ماشین شربت پر کنی اتوماتیك آخرین سیستم موجود است تلفن ۴۱۸۳۸
۱-۳ آ-۹۳۱۹

دکترهای متخصص دربیماری‌های قلب
دکتر تیمور کلالی
متخصص بیماری‌های قلب‌ازدانشگاه پاریس خیابان شاه‌آباد عمارت ۱۰ طبقه پذیرائی بعدازظهرها
تلفن مطب ۳۴۱۲۲ منزل ۴۰۵۹۶

دکترهای متخصص درمجاری ادرار و تناسلی
دکتر شاپور صدری
خیابان سعدی بالای بیمارستان‌امیر اعلم روبروی هدایت تلفن ۲۲۳۹۲ پذیرائی ۴تا ۸ بعد از ظهر

دکتر محمد رضا مسعد
رزیدنت سابق بیمارستانهای امریکا درمان قطعی بیماری های مقاربتی پذیرائی ۸- ۴بعدازظهر اول سعدی - چهارراه دروازده‌دولت

دکتر دانشگر
امراض مقاربتی جلدی تناسلی و سستی امراض زنانه ونازائی‌خیابان سپه مقابل پستخانه تلفن ۲۰۲۴۱۶

دکتر معانی
امراض مقاربتی-مجاری‌ادرارامراض زنانه و سستی خیابان فردوسی‌مقابل بانك ملی ایران

دکتر- پولوسا
متخصص بیماری‌های مقاربتی،مجاری ادرار وتناسلی پذیرائی صبح وعصر خیابان فردوسی شمالی‌مقابل خیابان کوشك‌کوچه صادق تلفن ۴۶۵۸۶

دکترهای متخصص درگوش و حلق‌وبینی دکتر آزاد
متخصص گوش وگلو وبینی خیابان منوچهری کوچه ارباب‌جمشیدپذیرائی از ۴تا۸بعدازظهر تلفن۳۹۵۸۸ و ۳۹۵۸۴ صبح‌ها با تعیین وقت‌قبلی

پزشکان متخصص‌در جراحی پلاستیك
دکتر بحری
دانشیار دانشکده پزشکی
متخصص جراحی زیبائی و پلاستیك خیابان سعدی روبروی نمبر ۵، نمبر بنزین تلفن ۳۰۳۴۸۹

دکترهای متخصص درامراض پوست
دکتر محققی
دانشیار دانشکده پزشکی
پذیرائی از ۴ تا ۸ بعد از ظهر نشانی دروازه دولت روبروی پمپ بنزین تلفن ۳۳۰۰۹

درمان‌قطعی‌سوزاك‌تازه‌وکهنه
وضعف قوای تناسلی باوسایل‌جدید دراسرع اوقات بامخارج کم دکتر عباس جناب زاده دارای گواهینامه از دانشکده طب فرانسه خیابان منوچهری مقابل کوچه دبیرستان ژاندارك ۱-۲۶ آ-۶۶۰۳

آگهی های کوچک

انستیتوی زبان آلمانی
درگروه فرهنگی آذر تحت نظر منوچهر گلابی متخصص آموزش زبان آلمانی برای کلاسهای جدید نام نویسی مینماید . ضمنا آقای عزیز لطیف مترجم رسمی عمده دار ترجمه مدارك و تقاضای پذیرش شما میباشد
شاه‌آباد - کوچه سید هاشم

۲-۶ آ-۱۲۱۶۴

تعویض شماره تلفن
یکدستگاه تلفن شماره ۳درخیابان سعدی را باشماره ۶یا۴ عوض می کنیم دارندگان با شماره ۶۷۰۴۲ مکالمه فرمایند
۳-۶ آ-۱۱۹۷۴

مژده بعکاسان

فلاش برون مدل ۵۹ وآگراندیسور های جدید رسید شرکت نیالا خیابان شاه نبش بهرامی
۱-۱۰ آ-۱۱۹۷۸

یك شماره تلفن
که به دروس خیابان بیمارستان هدایت بخورد خریداریم دارندگان‌بین ساعات ۸ الی ۱۳ و ۱۷ الی ۲۰ به تلفنهای ۳۹۸۷۹ و۳۴۵۵۵ مراجعه فرمایند .
۳-۲ آ-۸۳۰۵

یك شماره تلفن ۳ در خیابان‌شمیران واگذا رمیشود به تلفن شماره۳۶۱۱۵ از ۳ تا چهار ونیم بعد از ظهر مراجعه شود

کشیك امشب پزشکان

آقایان دکتر کاظم نجم آبادی: شاهرضا قربی چهارراه بیمارستا پهلوی تلفن ۴۷۲۲۳- دکتر محمد حسن‌رازانی :دوراهی یوسف آباد دکترخلیل رسولی (جراح) :امیر آباد خیابان نصرت جنب کلانتری ۱۹ تلفن۴۵۳۲۵ -دکتر غلامحسین مهر علی: چهار راه سلسبیل تلفن ۶۶۶۶۰ - دکترکرامت اله فرهودی: خیابان شاهرضا بل چوبی تلفن ۳۸۵۱۰ - دکتر حسین حمید زاده قلهك خیابان دولت چه ارواه‌رستم آباد- دکتر هوشنك بیضائی: قلهك خیابان دولت ایستگاه قنات تلفن ۸۱۹۱۰ دکترحسن فامیلی: خیابان‌ش بیست متری‌اول دکتر هوشنك‌پزشکم سه‌راه امین حضورکوچه مهدوی‌تلفن ۵۱۸۵۳ -دکترعلی اکبر شفائیات: تهران‌نو فرح‌آباد (کشیك دائم)
آقایان دکتر مظاهری خیابان‌شمیراز سی متری مقابل اداره رادیو ، دکتر عیوض زاده خیابان امیرآباد کوچه خوشنویسان .

کشیك امشب داروخانه‌ها

داروخانه امریکائی : چهارراه‌پهلوی
داروخانه میر انتهای شهباز
داروخانه سهما :خیابان نواب‌چهار راه شکوفه
داروخانه ستاره :خیابان سیمتری
داروخانه شبانه روزی حشمت:خیابان شهباز روبری درمانگاه دریفوس
داروخانه شبانه روزی امریکائی مقابل درمانگاه دریفوس .
داروخانه محمدیان :خیابان ری‌جنب کوچه ابشار
داروخانه شبانه روزی فرزادخیابان قلهك‌نزدیك داودیه مقابل‌ثبت‌قلهك
داروخانه وآزمایشگاه دکتر امینی (شبانه روزی) تلفن۶۱۹۸۸ -نارمك ایستگاه دفتر بازار مرکزی
داروخانه زیبا خیابان وپلاچهار راه پهلوی تلفن ۴۵۲۹۰
داروخانه کاخ خیابان کاخ جنب کوچه مشتاق
داروخانه سعادت کشور :خیابان اسکندری چهار راه اسکندری

کشیك امشب بیمارستانها

بیمارستا نها سمومین بیمارستان های شفا بخیابان خیابان زاله‌تلفر ۳۷۶۳۱ لقمان‌الدوله ادهم خیابان مخصوص بشت باغشاه تلفن۲۳۲۳۳ مجروحین بیمارستان‌های رازی‌در خیابان شاهپور وامدادی شیر و وخورشید خیابان مولوی باغ‌فردو- زایمان وعوارض زنانه بیمارستان های زنان پیچ شمیران و وزیری خیابان شیخ هادی وزایشگاه‌حمایت مادران ونوزادان خیابان پاستور و درمانگاه جنوب منگاه حمایت مادر خیابان مولوی درمورد احتیاج‌فوری بپزشك مقابل وزارت بهداری به وسیله امبولانس به پزشك کشیك هدایت میشوید تلفن ۳۰۰۷۱۱

تلفنهای مورد نیاز

تلفن شهربانی	۳۰۰۸۴ تا ۳۰۰۸۱۱
آتش نشانی	۴۴۴۴۳ - ۴۴۴۴
اداره راهنمائی	۰۳۶۱۴
کهبانی پلیس تهران	۳۰۲۱۵۰
راهنمائی تصادفات	۳۰۲۸۲۵
فرودگاه مهرآباد	۴۱۱۷۳
شرکت تلفن :	۳۰۵۵۱۱
سازمان آب تهران	۵۱۰۰۰
نگهبانی برق	۴۳۱۷۸
شرکت بیمه بازرگانان	۴۰۰۰
بوتاگاز - سعدی ۵۲۲ -	۳۲۳۸۹
نجار نخانه خلیل ایران‌زاد	۳۷۰۶
فروشگاه ترمه جهارراه شاه	۱۵۶۱۹
شعبه بازرگانی حاج سیدحسن‌احمد	
راده وپسران کشتی رانی	۴۵۷۹۱
کت بار و کشتی رانی	۴۸۲۵

تلفنهای اطلاعات

تلفنخانه ۳۰۰۱۱ تا ۳۰۰۱۹ شعب
آگهی ها ۳۰۲۶۲۳ - ۳۰۵۱۰۸
سازمان شهرستانها ۳۰۵۰۶۷
سروبس حوادث ۳۰۳۵۶۹
کانون طوطی ۳۰۴۵۹۲
اطلاعات هفتگی ۴۸۷۸
اطلاعات بانوان ۳۳۱۳

تقویم اطلاعات

یکشنبه سیزدهم تیر ۱۳۳۸
« بیست‌و هشتم ذیحجه ۱۳۷۸
« پنجم ژوئیه ۱۹۵۹
اذن صبح :ساعت ۳
طلوع آفتاب :ساعت ۴ و ۵۲دقیقه
غروب آفتاب :ساعت ۱۹ و۱۷ دقیقه

داروخانه سمیا

داروخانه سمیا در خیابان نواب‌چهار راه شکوفه

دفترخانه ۱۲۴ جلال زرین

خیابان سعدی روبروی ایران تور
تلفن: ۳۲۱۶۵

دفترخانه اسنادرسمی ۱۳۹

رضا عاصم گرگان چهارراه معینیه
تلفن ۳۵۸۲۴

دفترخانه اسناد رسمی درجه یك شماره ۷۹ بتصدی‌محمدامامی واقع در چهارراه سپهدعلی کوچه حریری شماره تلفن ۳۲۹۴۹

وسو

ویک زودپز وسوایده آل بانوان خانه‌دار

قابل توجه خانمهای محترم دارای سوپاپ اتوماتیك مخصوص میباشد
فروش در تمام فروشگاههای معتبر تهران و شهرستانها
نمایندگی انحصاری هما نیونیه سرای چیت‌ساز تهران تلفن ۲۱۰۲۲
(کوپن تخفیف)

احتیاجات زندگی

آقای محترم
شما هرنوع سلیقه که در لباس پوشیدن داشته باشید فقط دوزندگی سلوك است که شمارا راضی و خوشحال میکند خوب است یکمرتبه امتحان کنید .
لاله‌زار کوچه‌مهران دوزندگی‌سلوك تلفن ۲۳۰۳۶

آرایش وزیبائی

سالن آرایش و زیبائی الب تلفن ۴۶۷۸۵ تحت نظر مادام هوانسیان و متخصص آرایش سرآلبا شاهرضا جنب لوازنور

بهترین عینك

عینك سازی‌رویال‌چهارراه مخبرالدوله کوچه نوشین
۱-۲۶ آ-۷۷۵۹

تعمیرات ومنازل

تعمیرات رادیو - رادیوگرام - ضبط‌صوت‌و یخچال تحت نظر مهندس تحصیل کرده اروپا در منزل تلفن ۳۰۳۱۲۴

فرش نقد واقساط

شرکت فرش رضا خیابان شاه جنب مسجد سجاد تلفن ۴۰۹۸۴

شرکت فرازنو

تهیه‌کننده نقشه های ساختمانی. منوچهری پاساژ ساعتچی تلفن ۳۰۲۶۰۱

تعداد ۱۰ دستگاه کولربك‌نن ساخت امریکا
بقیمت تجارتی فروخته میشود چون تعداد محدود است زودتر مراجعه فرمائید .
نشانی - خیابان نادری - فروشگاه الادین تلفن ۴۳۰۰۷

آموزشگاهها

آموزشگاه ریاضی
آموزشگاه ماشین‌نویسی -بانی‌شاه آباد از هرحیث مورد اطمینان است تلفن ۳۷۱۳۵

ماشین نویسی کشور
خیام مقابل پارك شهر بااسلوب ده انگشتی

رانندگی
میدانیه اسلوب صحیح رانندگی‌و میکانیکی -در کجا می‌آموزند فقط در هنرستان فنی پرستو گمرك شاهپور تلفن ۳۲۹۱۶

تعلیم رانندگی صحیح
هنرکده‌فن رانندگی و میکانیکی‌را با آخرین متد علمی شما می آموزد و تا گرفتن گواهی‌نامه رسمی‌شما تعلیم می‌دهد .
هنرکده فنی روبروی چایخانه محلم تلفن ۳۸۰۴۶

عبور از پنج قاره

نتیجه گیری ازیك بحث مهم اجتماعی

برای پایان دادن بسر گردانی جوانان دیپلمه ولیسانسیه باید

- **دیپلمه‌ها راپشت‌در دانشگاه رها نکرد .**
- **کارهای تولیدی را به موازات تربیت کادر فنی توسعه داد .**
- **مردم‌را درتاسیس هنرستانهای‌صنعتی وحرفه‌ای شرکت داد .**
- **اقتباس ناقص از فرهنك اروپائی را بدور افکند**

امروز بحثی راکه بیش‌ازیك ماه‌است آغاز کرده‌ایم به‌پایان می‌رسانیم .

دراین بحث صدها نفراز کسانیکه درکار تعلیم و تربیت‌جوانان تجربه‌دارند همراه باخود جوانان شرکت کردند .ماازآقای دکتر احسان نراقی دانشیار کرسی جامعه شناسی عمومی و پرورشی دانشسرایعالی ومدیر موسسه مطالعات و تحقیقات‌اجتماعی درخواست کردیم که‌درنتیجه گیری از بحث‌مابمناسبت تخصصی که‌دارند شرکت کنند. بدین ترتیب نتیجه‌گیری از بحث ما که‌درزیر ملاحظه‌می‌کنید تحت‌نظر ایشان صورت گرفته است ضمنا توجه وزارت فرهنك ومسئولین سازمانهای تعلیم وتربیتی رابه‌نتیجه‌گیری این بحث‌که‌در نوع‌خود تازگی دارد جلب‌میکنیم زیرا بعقیده‌ما نظریات مفیدی درطول این یك‌ماه‌دراین ستون درج‌شدکه چنانچه به‌آن‌ها توجه لازم شود نتایج مفیدی جهت رفع‌بیکاری عده‌ای از جوانان دیپلمه و لیسانسیه کشورما عاید خواهد شد .

قبل‌از پایان مقال، وظیفه‌خود میدانیم که‌از عموم کسانیکه صمیمانه دراین بحث‌شرکت کردند .وباارسال نظریات مفید خود راه‌های سودمندی‌جهت رفع‌یك مشکل بزرك اجتماعی‌پیشنهاد کردند اظهارتشکر کنیم .

وهمچنین‌از عموم کسانیکه موفق‌به‌چاپ‌مقالات‌واظهارنظرآنان نشدیم پوزش طلبیده‌وامیدواریم در بحث‌های آینده ماشرکت کنند .

اقتباس از فرهنك اروپائی

بیکارماندن وسرگردانی جوانان تحصیل کرده بعواملی چندبستگی دارد که اهم آن معلول سیستم‌تعلیم و تربیت و نحوه اجرای آن میباشد ومادراینجا به تجزیه و تحلیل آن می‌پردازیم .

سیستم فرهنگی ایران هنوز بوضع سیستم فرهنگی سابق است که‌آن اقتباس از سیستم فرهنگی اروپائی بدون انطباق بامحیط ایران‌میباشد. برنامه های درسی ازمطالب ازهم گسسته تشکیل شده و بشکل‌خشك و جامدی تدریس میشود بدون‌اینکه بهدف اساسی تعلیم و تربیت که آماده کردن جوانان برای زندگی دراجتماع معین است توجه شده باشد. تعلیم و تربیت‌عوامل روانی لازم‌را که عبارت است ازدقت . انضباط .علاقمندی .وظیفه‌شناسی. واقع‌بینی .قوه ابتکار و قدرت‌انطباق درمحیط‌های گوناگون میباشد در جوانان نشو ونما نمیدهد و حتی اصلاحاتیکه اخیرا انجام گرفته بسیار پراکنده‌است معلوماتیکه‌تعلیم میشود بااحتیاجات فعلی‌سازگارنیست بنای سیستم تعلیم وتربیت‌درایران چه‌متوسطه‌وچه‌عالی محفوظات است نه‌معلومات منظم.دانش‌آموزودانشجو نمیتواند برحسب یك نظم منطقی معلومات خودرا بیکدیگر مرتبط ساخته و از آن در موراد مختلف استفاده کند .

ازطرف‌دیگربا آمدن کارشناسان خارجی و بظهوررسیدن اهمیت‌و ضرورت مسائل خاصی (نظیرتعلیمات حرفه‌ای ویاراهنمائی و غیره)برنامه های آموزشی توسعه یافته ودر ظاهرتجددی بوقوع پیوسته‌است در صورتیکه‌روح‌واساس برنامه کهنه وده و عملا مغایرت باچنین‌اصلاحاتی است. بعنوان مثال کارهای دستی راکه اخیرا دربرنامه گذاشته‌اند مورد توجه قرار دهیم می‌بینیم کار دستی بکلی ازکار درسی جداست یعنی همچنان نوآموزبابی‌اعتنائی بکار دستی نگاه میکند در صورتی که‌باید کوشش کرد تاهمه جا درس وعمل درزندگی آموزشگاه بایکدیگر تلفیق شود.

برنامه های تعلیمات حرفه‌ای که باز بطرز سابق(در انستیتوی تکنولوژی جدیدالتاسیس وزارت فرهنك)مهندس‌تربیت میکندتوجهی‌به تهیه مهندس تعلیم دهنده که‌بتواند مطالب علمی و کارهای دستی را بدانش‌آموزان یاد بدهد نکرده‌است **وبدینجهت احتمال اینکه کارگر متخصصی ازمدارس حرفه‌ای بیرون بیاید بسیار ضعیف است.**

مسئله تشخیص استعداد‌وانتخاب رشته .

مسئله دیگری که تاکنون در سیستم تعلیماتی ایران مورد توجه قرار نگرفته است این است که بدانش‌آموز امکان این داده نشده است که‌اگر درضمن تحصیل خصوصا دوران متوسطه خودرابرای رشته‌های دیگر مستعد تردیدبتواند تغییر رشته بدهد درنتیجه دانش آموزی که‌بدون راهنمائی وبدون اینکه استعداد اوبرای کارمخصوصی مشخص شده باشدوقتی پس‌ازچندی خودرا نسبت به‌رشته‌ای که تعقیب میکند بیعلاقه می‌بیند ناچار است آن‌رشته راباوجود بیعلاقگی‌دنبال کند درصورتیکه چه‌در رشته‌های کلاسیك وچه دررشته‌های حرفه‌ای وفنی باید احتمال‌تغییررشته‌وجود داشته باشد، منتهی بانظر راهنمای دقیق.

تاسیس یك مرکز راهنمائی

ازاینجا ضرورت واهمیت مسئله تشخیص استعداد وراهنمائی در انتخاب رشته درسی وحرفهٔ برای جوانان آشکار میشود بدین‌جهت باوجود اشکالاتی که‌در اثر قلت افراد متخصص وجود دارد امید است اولیاء وزارت فرهنك هرچه زودتر درفکر تشکیل مراکز تشخیص استعداد وراهنمائی‌دانش آموزان باشند.

واین مسئله باید دردوقسمت‌مورد توجه قرار گیرد.

۱ـدرداخل آموزشگاه ـهرچند اخیرا یك برنامه راهنمائی به‌کمك مشاورین یونسکو دروزارت فرهنك بوجود آمده‌است ولی غرض ازاین برنامه که‌بسیار لازم ومفید است راهنمائی دانش‌آموزان نسبت به مواد درسی آنهاست ولی برنامه وسیع‌تری بمنظور راهنمائی دانش آموزان لازمست که بوسیله آن بتوان آنهارا باتوجه به ممکنات و وسائلی که‌دراختیار دارند درانتخاب شغل راهنمائی کرد.

۲ـدرخارج آمورشگاه وپس‌ازپایان تحصیل ـ باوجود تاسیسات بی‌دربی که‌درسالهای اخیر درکشور بوجود آمده ومی‌آید اکثر افراد تحصیل کرده از وجود چنین تاسیسات ونوع احتیاجات آنها بی‌خبرند.

سال گذشته سازمان برنامه و وزارت کار یك آمارگیری دقیقی از نیروهای انسانی وهمچنین از احتیاجات کشور به متخصصین بعمل آوردند وگویا عنقریب نتایج آن انتشار خواهد یافت. متاسفانه وزارت فرهنك دراین کارشرکت نداشت درصورتی که وقتی‌ازبرنامه های حرفه‌ای وفنی میتوان نتیجه مطلوب گرفت که این برنامه‌ها باتوجه به احتیاجات فنی کشور طرح ریزی شود در هر حال امید میرود وزارت تفرهنك ازنتایج آمارگیری مزبور استفاده کند و در فکر آن‌باشد که با همکاری وزارت کار و سازمان برنامه وسایر موسسات یك‌مرکزی جهت‌راهنمائی فارغ‌التحصیلان بوجود آورد کار این مرکز بدین شرح خواهد بود .

۱ـ تهیه و انتشار اطلاعات کامل در خصوص مشاغل موجود وآینده درمملکت ونحوه آمادگی برای آن .

۲ ـمتوجه کردن جوانان‌به مشاغل جدید و آتیه آن و ترغیب جوانان بکارهائی که تاکنون در ردیف کارهای ممتاز نبوده و برای‌اینکار استفاده از سینما ـ رادیوو‌تلویزیون فوق العاده موثر خواهدبود .

تاسیس کلاسهای تخصصی و تکمیلی

یکی از عوارض توسعه ماشینیسم در ایران و پیدایش مشاغل جدید بیکار ماندن عده زیادی است که آشنائی با حرف‌جدید ندارند این عدم آمادگی در درجات مختلف بظهور رسیده است **نه فقط‌روستائیانی که راه شهر ها را پیش میگیرند بلکه افرادی که از مدارس‌متوسطه وعالی هم بیرون می آیند از عهده انجام کارهائی که تحولات جدید درمملکت بوجود آورده است بر** مسائل رسیدگی کند .

از اینجا لزوم شرکت مردم در تاسیس مدارس حرفه ای وهنر نتان های ملی‌حس میشود .

جوانانی‌که پس‌از گذراندن دوره سال تحصیلی از مدارس خارج میشوند جز استخدام در ادارات و یاورود در دانشگاه و یاورود به‌خدمت نظام وظیفه قادر به‌انجام هیچکار دیگری نیستند .

در صورتیکه اگر هنرستان هائی جهت آموزش حرف مختلف به‌فارغ التحصیلان مدارس و جود داشته باشد تاحدی از بیکاری جوانان دیپلمه کاسته خواهدشد .

برای آنکه چنین مدارسی توسعه یابد **همه** مردم درایجاد آنها شرکت کنند وهنرستانهای ملی بوجوه آورند.

هدف تعلیماتی

یکی دیگر ازنواقص عمده دستگاه فرهنگی ماعدم هدف و برنامه است .درکشورهای اروپائی سازمانهای فرهنگی جهت تربیت جوانان هدف معین ومشخصی‌دارند ولی اگر از وزارت فرهنك‌ماسئوال شود هدف تعلیماتی ،شماچه‌میباشد باسخی دریافت نخواهید کرد.

از طرف دیگر وزارت فرهنك برنامه دروس مدارس را طوری تنظیم کرده است که جوانان راتنها برای دانشگاه آماده میسازد ،آنهم بطور ناقص در یك سال چندین هزارنفر شرائط‌ورود بدانشگاه را کسب میکنند اماتنها ۲هزار نفر آنها از میله‌ها عبورکرده وبقیه به‌جمع سالهای قبل اضافه میشوند.

درحقیقت عده زیادی ازکسانی که درکنکور ورودی دانشگاه‌موفق نمیشوند از نظر معلومات باسایر رفقای‌موفق خود چندان‌اختلافی‌ندارند زیرا غالبا دیده شده **کسی که حق‌ادامه تحصیل در دانشگاه راپیدا میکند باکسیکه از این حق‌محروم میشود تنها دربیست‌وپنج صدم نمره وحتی دربعضی موارد بانمره‌مساوی بوده است.**

بدین ترتیب باین نتیجه میرسیم که‌دانش آموزی پس‌از دوازده سال تحصیل تازه قدرت انجام هیچ‌کاری راندارد نه‌کار آزاد، نه‌ادامه تحصیل دردانشگاه ونه حرف مختلف لذا عاطل وباطل باید در حاشیه خیابان هاقدم بزند.

ازدیادکارهای تولیدی

بعضی از خوانندگان ما اظهارنظر کرده بودند که یکی دیگر ازعوامل بیکاری جوانان آنست که هنوز بقدر کافی کارهای تولیدی در مملکت ما رشد پیدا نکرده است البته این موضوع در کشور هائیکه دارای کادر فنی قوی میباشند ممکن‌است مصداق پیدا کند ولی آنچه که در حال حاضر در کشور ما مطرح‌است اینست **که کار های تولیدی نسبت بسابق زیاد شده‌ولی کسانیکه‌بتوانند از عهده‌انجام این نوع کارهابر آیند قلیل‌اند**لذابرای جلو گیری‌ازبیکاری جوانانی که دوازده سال حاضر به کسب معلوماتی شده‌اند**باید همزمان با توسعه کار های تولیدی دانش‌فنی آنها را بالا ببریم** تا به عوض آنکه عاطل وباطل از آب در آیند قادر بانجام کار های فنی گردند .

در سالهای‌اخیر شرکتهای خارجی زیادی د رکشور ما سرمایه گذاری کرده‌اند و یك سری کار های تولیدی آغاز شده ولی از آنجا که در مملکت ما کادر جوانان فنی و تکنیسین قلیل است غالب آنها حتی برای‌جوش‌لوله‌دچار محظوراتی شدند تا آنجا که از کشور خود جوشکار وارد کردند .

با توضیحات فوق کاملا روشن است **که ازدیاد کار تولیدی بدون تربیت کادر فنی و تکنیسین ثمری ندارد وبر عکس ازدیاد کادر فنی و تکنیسین بدون توسعه کار های تولیدی بیفایده است . تنها بپشرفت این‌دوموضوع باهم‌میتواندازبیکاری جوانان دیپلمه و لیسانسیه ما بکاهد وبس ـ**

درجهان سینما

« خانه‌های سبز »

وقتی‌آبل بکرانه سر سبز رودخانه رسید، **برجای** خود ایستاد و بیاد شب وحشتناکی که گذرانده بود افتاد. فریاد های وحشتناك، سرو صداها، آتش سوزی، همه را بیاد آورد وازیادآوری آن‌ها قلبش از طپش باز ایستاد .

رودخانه راه اورا سد کرده بود

فرشته وحشی باموی بلندش

موهای بلند وپریشان در آنجا زندگی میکند وبه آبل اطلاع داد که رفتن به‌آنجا ممنوع است. وآبل که میدانست طلا درجنگل سبز نهفته است روزی به‌آنجارفت ومو های بلند فرشته وحشی رادید ولی هرچه پیش میرفت یکنوع‌کسالت

اوبالاخره باقایقی خودرا به آنطرف رسانید. میخواست یکبار دیگربه دهکده خود برگردد وانتقام خون پدرش رابگیرد ولی برای این‌کار به پول وطلا احتیاج داشت. شنیده بود که درقلب جنگل طلا وجوددارد وبا خود گفت: اگراینطور باشد آنرا بدست خواهم آورد. بالاخره آبل عده‌ای راجمع آوری کرد و بسوی جنگل براه افتادولی درنیمه راه، آنجاکه سرزمین خزندگان عظیم الجثه شروع میشود، همراهان وی راتنها گذاشتند واوبراه روی ادامه داد، ناگهان تیری درزیر پایش بزمین نشست ووقتی اوبه اطرا ف‌نظر کرد خودرا بین سرخ پوستان محصوردید.سرخ پوستها اورا دستگیر کرده وبنزد رئیس خود بردند. ابل میدانست‌که این قبیله فقط برای شهامت ودلاوری ارزش قائلند درکنار دهکده،جنگل سبزی وجود داشت‌که پسررئیس قبیله معتقد بود فرشته ای وحشی‌با

وبالاخره بزمین افتاد. فرشته بوی نزدیك شد وبرجراحت پایش مرهم گذاشت وباو امرکردکه ویراتعقیب کند. این فرشته وحشی، درحقیقت دختری بودکه ویرا دزدیده وبه آنجا آورده بودند و«نوفلو» نام داشت. آبل درکنار او ،ترس از سرخ پوستها وجراحت راازیاد برد ولی چندی بعد بمیان قبیله برگشت واطلاع یافت که کواکو پسر رئیس قبیله قصد دارد فرشته وحشی رااز بین ببرد. آبل بهر زحمتی بودخود رابه جنگل رسانید وبا «نوفلو»فرار کرد ودربین راه تصمیم گرفت به «ریولاماو» شهر جویندگان طلا برود .

اهالی قبیله سرخ پوستان‌نتوانستند برای همیشه ازجنگل سبز دور «فرشته وحشی» راپیدا کنند واو شد .

این فیلم بکارگردانی «مل‌فرر» و شرکت ادری هیپورن و آنتونی پکرن تهیه شده است.

«یك دسیسه بین المللی »

قهرمانان فیلم در یك‌لحظه خطرناك وهیجان انگیز

آلفرد هیچکاك اینروزها مشغول تهیه فیلم پرحادثه جدیدی است که «یك دسیسه بین‌المللی» نام دارد. فیلم مزبور یك فیلم جاسوسی‌بوده واین بار هیچکاك تصمیم گرفته است بجای دکور ازطبیعت استفاده نماید وباین جهت نیزبه صحرا و بیابان رفته است .

هنرپیشه این فیلم کاری گرانت میباشد که بنابدستور کارگردان مجبور است دردشت وصحرا ودر فرودگاه «میداوی» بدود وبالاخره نیز بهمراه ستاره فیلم که «اداماری سن» نام داردبه‌ته گودالی بیفتد.

این فیلم دارای هیجان فوق‌العاده‌ای است وحوادث‌مختلف آن‌بین‌نیویورك وشیکاگو اتفاق میافتد وعده زیادی پلیس وکارآگاه از ملیت های مختلف دراین فیلم‌دیده میشوند.

بعضی صحنه های فیلم « یك دسیسه بین المللی» واقعاخطرناك میباشد. مثلا دریکی از صحنه ها، کاری گرانت واوامارى سن، پس‌از افتادن درگودال عمیق مجبورند از یك شیب تندو خطرناك بالا بروند که درهر قدم آن مرك در کمین آنها نشسته است وکافی است مرتکب کوچکترین غفلتی شوند تابته دره سرنگون گردند .

این فیلم باصحنه های پلیسی و عاشقانه خود، دارای هیجان زیادی است وتماشاچی رامدتی سرگرم خواهد نمود .

گوناگون

پرواز فرشته‌ها روی دستگاههای‌رادار پده میشود!

امواج مرموزی که از چندی پیش روی دستگاههای رادار در انگلستان نمودار میشود موجب شگفتی‌محافل علمی بریتانیا شده وتوجه‌دانشمندان انگلیسی را بخود جلب کرده‌است.

این امواج اسرار آمیز هم در آزمایشگاههائی که درباره‌دستگاه های‌جدید رادار مطالعه میکنند وهم بوسیله دستگاه رادار برج کنترل فرودگاه لندن دیده شده است .

برای نخستین بار در ۱۷ فوریه گذشته نزدیك سپیده دم دکتر الستیووا در آزمایشگاه تحقیقاتی کمپانی مارکنی واقع در اسکاتلند مشغول آزمایش رادار های جدیدی بود ناگهان متوجه شد که یك‌نقطه نورانی روی صفحه رادار نمایان گردید این نقطه نورانی بتدریج توسعه یافته بصورت امواج دائره‌ای شکل در آمد از آن‌پس‌امواج‌مزبور هفته ای سه بار روی تمام‌دستگاه های رادار در سراسر انگلستان‌دیده میشود .

تاکنون از امواج مزبور که‌دانشمندان انگلیسی آن را «امواج فرشته‌ها» نام نهاده اند عکس ها و فیلم های متعددی تهیه شده واز مقایسه آنها با یکدیگر معلوم شده است که منشاءتمام آنها یکی است .

طبق محاسباتی که بعمل آمده این اجسام مرموز متغیر بوده‌ومدت است قطر آن به ۶۰۰ مترمیرسد .

«امواج فرشته ها» اعم از اینکه هوا بارانی وابر ویا آفتابی باشد درست چند لحظه پیش از طلوع خورشید در روی صفحه رادار نمودار میشوند .

دکتر الستیووا دو علت برای پیدایش این پدیده ذکر کرده‌است ممکن است امواج مرموز از پرواز دسته جمعی پرندگان در هوانا شی شده‌باشد ویانتیجه‌اختلالات‌اتمسفر باشد که بوسیله کارخانه وتاسیسا اتمی در هوا ایجاد میشود ولی تاکنون هیچ یك ازاین دوفرضیه ثابت نشده ومعمای «امواج مرموز هنوز لاینحل مانده است .

اما ازدانشمندان که بگذریم ستاره‌شناسان معتقدند این نقطه‌ها نورانی که روی پرده رادار دیده میشود چیزی جز فرشتگان‌آسما نیست !!

دفاع ازسینمای‌ملی ایران

بحث آینده ما خواهد بود

درشماره‌های قبل توضیحات لازم دراین خصوص داده شده است

محصولات جانسون اندجانسون

چون نوازش مادر دلپذیر است

Johnson BABY POWDER 66

پودر برای کودکان برای حفاظت پوستهای نرم و لطیف فرزندان دلبند خود از محصولات جانسون‌اندجانسون

صابون برای کودکان استفاده کنید محصولات جانسون اندجانسون

کرم برای کودکان قریزه پوستهای‌نرم ولطیف کودکان بوده اربروز هرگونه ناراحتی‌پوستی جلوگیری مینماید .

روغن برای کودکان نماینده انحصاری شرکت سهامی‌فیروز

لوسیون برای‌کودکان محل فروش در کلیه داروخانه ها

شامپو برای کودکان Johnson & Johnson

بالاخره در پنجاه سالگی وارد دانشگاه خواهیم شد!!

بانک‌رهنی درانتظار دریافت چهارصدمیلیون‌ریال اعتبار

بانک‌رهنی دریافت این اعتبار را برای شروع اجرای‌پروژه صندوق پس‌انداز مسکن لازم میداند

امروز آقای مهندس صادق مدیر عامل بانک رهنی در پاسخ خبرنگار ما در مورد اینکه اولین قسمت از عملیات ساختمانی صندوق‌پس‌انداز مسکن چه هنگام شروع خواهد شد اظهار داشت :

برای انجام اینکار ما انتظار داریم که وزارت دارائی ۴۰ میلیون تومانی را که بابت بقیه سهام خود دربانک متعهد است‌دراختیارما قرار دهد .

البته این چهل میلیون تومان و ۱۰۵ میلیون تومانی که قبلابه‌بانک رهنی داده شده از بابت قرضه ای است که بانک صادرات و واردات آمریکا بایران پرداخته است .

بانک رهنی برای انجام تعهد خود ۶ سال وقت دارد ولی سعی مابر این جاری است که هر چه زودتر انجام تعهدات خودرا آغاز کنیم.

اولین برنامه

اولین برنامه بانک رهنی چنانکه قبلا هم اطلاع دادیم ساختن هزار و پانصد خانه در زمینی است که در خیابان فرح آباد واقع شده این خانه‌هابیشتر بصورت آپارتمان خواهد بود و دارای تمام تاسیسات جدید شهری خواهد بود .

در ضمن مقرر شده است که‌بانک رهنی ۸۰در صد از ۵۰ میلیون تومان مزبور را صرف خانه سازی در شهرستانها بکند و بنا براین برای انجام کارهای ساختمانی‌تهران باید از ذخیره خود مردم درصندوق پس انداز مسکن و وجوه بانک و ۲۰ در صد مابقی ۵۰ میلیون‌تومان استفاده کند .

●●●

خبرنگار ما اضافه میکند که نباید تصور کرد که انجام عملیات ساختمانی در محله های عودلاجان عربها و یهودیها و پامنار جزء تعهدات بانک‌رهنی است . بلکه فقط دفترفنی بانک‌رهنی زیرنظر آقای مهندس صادق طرح این‌پروژه راتهیه کرده‌است .

افزایش قابل توجه محصول غلات

محصول بعض تولیدکنندگان درسال جاری بسه‌برابر سال گذشته رسیده است

چنانچه خوانندگان اطلاع دارند طبق تصمیم هیئت وزیران ورود گندم و جو بداخله مملکت ممنوع شده است علت‌این امر بیشتر آنست که محصول غلات امسال بسیار رضایت بخش میباشد امروزخبرنگار ما با چندتن از فروشندگان غلات تماس گرفت یکی از عمده فروشان اظهار میداشت که درسال های گذشته سابقه نداشته که بازرگانان غلات بداخله مملکت وارد کنند و هنگامیکه محصول سالیانه غلات کسری داشت خوددولت اقدام‌بورود غلات مینمود ولی دهسال قبل‌بعضی از تجار غلات واردمینمودندخوشبختانه امسال محصول غلات بسیار خوب است وجز خوزستان محصول کلیه نقاط ایران رضایت بخش میباشد وزمینه جنس در بازار بحدی زیاد است که از چند روز گذشته مرتبا نرخ غلات رو به تنزل است وبااین وضع باز هم نرخ غلات تنزل‌خواهد کرد از جمله در چند روز اخیرنامه‌هائی از طرفهای خود دریافت داشته‌ایم که طی آن‌همه‌از وضع محصول خود اظهار رضایت کرده‌اند درسال گذشته اگر مالکی ۲۵۰ خروار محصول داشت امسال۷۰۰تا ۸۰۰ خروار محصول بدست‌آورده است .

عمده‌فروش دیگری اظهار داشت کشور ما از لحاظ زمینهای‌مستعدی که برای کشت غلات دارد بایدصادر کننده غلات باشد و چون امسال زمینه جنس در بازار فراوان است اگر غلات صادر نشود به ضرر کشاورزان ومالکین خواهد بوددر چنین شرایطی تصمیم دولت بسیار منطقی نیز بنظر میرسد .

بازار تهران آرام است

کالاهای وارداتی مورد احتیاج پائیز متدرجا وارد بازارمیشود

امروز بازار تهران وضع عادی داشت .بازار کالاهای صادراتی و وارداتی دوران آرام خود را می‌گذرانند و سفارشات کم شده است زیرا معمولا اجناس مورد لزوم‌بازار پائیز کم‌کم وارد ایران میشود تا در موقع رونق جنس در دسترس باشد .کالاهای صادراتی‌هم بمناسبت گرمای تابستان ورکود بازار های خارج سفارشاتی ندارد .اما خرید اجناس نو صادراتی در بازاردا خلی کم وبیش جریان دارد و قیمت هم در حد اقل خود میباشد مثلافرش برای صدور در تمام شهرستانها خریداری میشود وقیمت آن در حال حاضر چندان بالا نیست اما برای دو ماه دیگر قیمت فرش هم بالا میرود .بازار فرش در سال گذشته خوب بود واحتمال میرود که درسال جاری نیز رضایت بخش باشد .

بازار ادویه راکد است واین‌رکود درهفته‌های آینده زیادتر خواهد شد مظنه ارقام مختلف ادویه بشرح زیر است .

زردچوبه گرد کیلوئی ۲۳٫۵ ریال
زردچوبه قلم ۲۵٫۵ ریال فلفل‌هندی ۶۵ریال فلفل سنگاپور ۶۲ ریال دارچین ۹۰ ریال هل ۳۷۰ ریال ریشه‌جوز ۴۰ ریال، زعفران کیلوئی ۴۲۰۰ ریال ،بازار نیل کماکان مست است و خرید در حدود مصرف است .قیمت نیل آلمانی صندوقی ۱۱۸۰۰ریال‌فرانسه۱۱۷۵۰ ریال سویس ۱۲۸۰۰ ریال و انگلیسی ۱۱۲۰۰ ریال است .

تقلیل زمینه تخم مرغ

نرخ مرغ نسبت به هفته گذشته ترقی یافت

بازار خواربار مجددا رونق یافتو درچندروز گذشته محصول نو و حبوبات بتهران واردشد ونیززمینه روغن دربازار خوب است در میان اقلام مختلف خواربار تنها زمینه تخم مرغ کم است ومظنه مرغ‌نسبت بهفته گذشته ترقی کرد. مظنه خواربار دربازار عمده فروشی‌بشرح زیر است :

مرغ- مظنه مرغ ترقی نمود و زمینه تخم مرغ دربازار کم است. مظنه آن بشرح زیر میباشد: مرغ اردبیلی ۱۰۵ ریال رشتی ۹۵ ریال نیمچه ۶۵ ریال جوجه ۴۷ ریال جوجه‌ریز ۲۶ ریال بوقلمون نر جفتی ۶۰۰ ریال ماده ۴۰۰ ریال اردك کهنه ۴۰ ریال تخم‌مرغ‌اردبیلی هزاری ۲۳۰۰ ریال رشتی ۲۱۰۰ ریال همدانی ۲۲۰۰ ریال اصفهانی ۱۸۵۰ ریال .

حبوبات- بازار حبوبات رونق‌دارد ومحصول نوبازار آمده است‌ومظنه آن بشرح زیر میباشد: ماش‌کیلوئی ۱۰ ریال عدس ۱۴ تا۱۷ ریال - لوبیای سفید درشت ۲۱ ریال ریز۱۸تا ۲۱ریال لوبیاچیتی ۱۹ ریال قرمز۲۳ریال چشم‌بلبلی‌مشهدی ۱۹٫۵۰ ریال‌نخودریز۱۶٫۵۰ ریال درشت۲۰تا۲۱ ریال‌لپه‌تبریزی ۳۳ ریال مشهدی ۲۲تا ۲۳ریال لپه باقلا۷ریال بروجردی ۷٫۵۰ ریال

غلات- معاملات‌غلات گرم‌است و مظنه آن‌بشرح زیراست :گندم گرگان خرواری ۱۳۵۰تا ۱۴۰۰ ریال گندم‌مغان ۱۶۵۰ریال‌گندمهای متفرقه ۱۶۰۰تا ۲۰۰۰ریال‌جوگرگان ۹۰۰ریال جومتفرقه ۱۰۵۰تا۱۱۰۰ ریال .

برنج- بازاربرنج‌نسبتا رونق‌دارد و مظنه‌آن بشرح‌زیراست .برنج‌صدری آملی درجه‌یك۲۰ریال دو ۱۸٫۵۰ ریال سه۱۶٫۵۰ ریال رشتی‌درجه یك۲۱ریال دو۱۹٫۵۰ریال‌سه۱۷٫۵۰ ریال دسمیاه ۲۲تا ۲۵ریال .

روغن- زمینه‌روغن دربازار زیاد است ومظنه آن بشرح زیراست: روغن کرمانشاهی ۱۷۰ریال‌شیرازی ۱۶۰ریال آذربایجانی ۱۴۵ ریال همدانی ۱۵۰ ریال .

زهکشی قزلحصار

از اداره کل اطلاعات‌وزارت کشاورزی خبر می دهند که زهکشی قریه قزل حصار با سرعت پیشرفت میکند و تاکنون سه زهکشی فرعی حفر شده است و تا ۱۵ تیر ماه در حدود چهار صدو پنجاه هکتار از اراضی قزل حصار زهکشی و آماده‌برای استفاده‌های کشاورزی خواهد بود.

اوین بصورت‌کوی کارمندان دولت درمی‌آید

امروز اطلاع حاصل شد قریه اوین که حسب‌الامر اعلیحضرت همایون شاهنشاهی برای سکونت کارمندان دولت درنظر گرفته شده‌است از املاکی است که از طرف دولت با املاك متعلق به آستان قدس رضوی در خراسان معاوضه گردیده و باحدود و ثغور معین و نقشه ثبتی بدولت منتقل گردیده است .

وزرات کشاورزی مامور است که قریه مزبور را جهت کوی کارمندان دولت آماده نماید و بزارعین این قریه ابلاغ شده‌است که برای دریافت حق ریشه خود به بنگاه خالصه مراجعه نمایند .

یك هیئت ژاپنی بایران‌می‌آید

امروز اطلاع حاصل شد ممکن است هیئتی از ژاپن برای مذاکره با مقامات وزارت بازرگانی‌بایران بیایند هنوز اطلاع کاملی در این مورد دردست نیست ولی امروز گفته میشد که ورود این هیئت بایران قطعی خواهد بود .

مناقصه‌ها ومزایده‌های دولتی

● راه آهن دولتی ایران خرید یکصد وهشت سری باطری کاوموبو نیکل تا۳۸٫۵

اداره سررشته داری ارتش‌خرید گوشت مورد مصرف‌روزانه‌واحدهای پادگان مرکز تا ۳۸٫۴۶

تشکیل سه شرکت جدید

یك شرکت صادراتی به‌سرمایه دومیلیون ریال تاسیس شد

شرکای جدیدالتاسیس هفته گذشته‌پارتند از شرکت‌سهامی ساختمانی دشت که برای انجام کار های ساختمانی و مقاطعه کاری تشکیل شدسرمایه این شرکت مبلغ سه میلیون ریال بمدت‌نامحدود است ومدیرعامل شرکت بعهده‌آقایان عباس هاشمی عمت اله نظر و شاپور قاسمیان‌میباشد شرکت‌دیگر شرکت سهامی صادراتی پژمان است که بمنظور خرید وصدور کالا های مجاز بخارجه بخصوص پنبه تشکیل شده سرمایه بن شرکت مبلغ ده میلیون ریال بمدت‌نامحدود است ومدیریت شرکت بعهده‌آقایان حاج‌محمد تقی فلسفی و مهندس غلامرضا وغلامعلی فلسفی میباشد.

سومین شرکت جدید التاسیس موسوم به شرکت سیمان چاه با مسئولیت محدود است که برای حفر چاهها و عملیات حفاری مجاز و هرگونه عملیات حفاری درمعادن کار های ساختمانی و جاده سازی تشکیل شده سرمایه این شرکت مبلغ دویست هزار ریال بمدت‌پنج سال است ومدیریت شرکت بعهده نعیم کویتی کارودرومولی باردین میباشد سرمایه شرکت صندوق تعاونی روستائی کردستان بمبلغ ۱٫۰۶۸٫۰۰۰ ریال افزایش‌یافت .

بانك‌کشاورزی برای امضای قرارداد ضمانت باشرکت‌های تعاونی وارد مذاکره میشود

بانك کشاورزی نزودی مذاکرات خود رابا شرکت های‌تعاونی روستائی جهت دریافت وجوه روستائیان و حفظ‌آن در صندوقهای شرکت های تعاونی آغاز خواهد کرد.

بانك کشاورزی درنظر دارد که ضمن امضاء قراردادهائی با شرکت های مزبور به‌آنها اجازه دهدکه وجوه روستائیان را بعنوان سپرده دریافت کنند و بانك کشاورزی متعهد باشد که اگر بنحوی از انحاء وجوه مزبور ازبین رفت بصرف ارائه‌سند از طرف روستائیان وجوه مزبور رابپردازد. این‌اقدام موجب میشود که وجوه روستائیان حفظ شود و علاوه براین‌مورد استفاده کارهای‌تولیدی قرارگیرد.

اگر بانکها بطورمساوی شرایط وارداتی بانك ملی را رعایت نکنند بضرر عده‌ای ازآنها خواهدبود

امروز یك مقام مطلع دریکی از بانك‌های خصوصی بخبرنگار ما گفت درصورتیکه تمام بانك‌ها شرایط بانك‌ملی رادر مورد واردات بطور مساوی اجرا کنند اقدام صحیحی صورت گرفته استولی اگر بعضی از بانك‌ها این شرایط رارعایت ننمایندنتیجه آن خواهد بودکه بعضی ازبانك‌ها منتفع‌و بعضی متضرر خواهند شد.

حق‌العملکاری و بازرگانی تعرفه

اصفهان

نماینده شرکت ها وموسسات بازرگانی وفروش وتوزیع کالاها قبول سفارشات خرید وارسال فرش صادراتی

دروازه‌دولت «باساژبهار اطاق۵۴»

۱ـ۱۰ آ ـ ۸۳۳۴

آگهی ازطرف هیئت تصفیه شرکت سهامی‌کارخانه ابریشم

طبق تصمیم متخذه بقیه دائنی شرکت بفروش رسیده لذا از آقایان سهامداران دعوت میشود از روز پانزدهم تیر ماه تا آخر مرداد ماه همه روزه غیر از ایام تعطیل از ساعت ۸صبح تا ساعت ۱۲ بدفتر موقت شرکت در خیابان سعدی شماره ۵۲۲ با در دست داشتن عین سهام مراجعه وپس از تسلیم سهام و امضاء مفاصاانامه مبلغ‌تسهیمی خودرا دریافت دارند.

۲ـ۱ آ ـ ۱۲۴۱۶

تسلیم گزارش کنفرانس آنکارا

گزارش کاملی‌ازکنفرانس ترقی‌دادن‌محصولات‌کشاورزی منعقد در آنکارا تسلیم‌معاون وزارت کشاورزی گردید.

معاون وزارت کشاورزی چون‌گزارش مزبور رامفید دانست دستورداد بتعداد کافی از آن چاپ و د راختیار مقامات ذیصلاحیت گذارده شود.

بانك ملی برای پرداخت‌بدهی دامداران پول نمیدهد

امروز از بانك ملی خبررسید که بانك‌مزبور دیناری اعتبار و وام‌برای پرداخت وام طلبکاران‌شرکت‌گوشت نمیپردازد. مقامی که‌این خبر را در اختیار خبرنگار ما گذاشت‌گفت اگر بانك ملی برای جبران این‌قبیل تعهدات وام بدهد نخواهد توانست وظایف خویش را که عبارت از حفظ ارزش پول ووجوه مردم است بانجام برساند .

بانك ملی به بانك های خسارت دیده هشدار میدهد

همانطورکه قبلا اطلاع دادیم بدنبال تصمیم اخیر بانك ملی بانك‌های دیگر هم متمایل شده‌اندکه درمورد واردات ازتصمیم بانك ملی تبعیت نمایند .

امروز خبرنگار ما‌اطلاع یافت‌که **بانك ملی ببانك های مجاز توصیه خواهد کردکه تصمیم بانك ملی رامورد توجه قراردهند .**

محصوصابانك ملی‌توجه بانکهائی راکه درکلاهبرداری دومیلیون دلاری خسارت دیده‌اند باین امرجلب خواهدکرد .

صید ماهی در شمال تعطیل میشود

امروز آقای هنجنی مدیر عامل شرکت شیلات بخبرنگار ما **گفت از روز ۱۵** خرداد ماه تا ۱۵ مرداد صید ماهی در شمال تعطیل میگردد واز **آن‌ببعد** صیادان شروع بصید ماهی خواهند نمود . ودرحال حاضر درحدود **۲۰۰ تن** ماهی سفیددر سردخانه بندرپهلوی ذخیره میباشد که برای اول **پائیز به** طهران حمل خواهد شد .

مسابقه ورودی دانشکده ادبیات ومعقول ومنقول مشهد

دانشگاه مشهددر سال‌تحصیلی ۳۸ـ۳۹ ازطریق مسابقه‌دردومرحله (امتحان عمومی واختصاصی) برای‌دانشکده های‌ادبیات‌ومعقول ومنقول بشرح زیر داوطلب می‌پذیرد .

۱ـدانشکده ادبیات دوزانه دارای‌چهار رشته‌زبان فارسی- تاریخ و جغرافیا- زبان فرانسه‌-زبان انگلیسی‌برای هررشته پنجاه نفر .

۲ـدانشکده‌ادبیات شبانه‌دارای دورشته ادبیات‌فارسی-تاریخ وجغرافیا برای هررشته پنجاه نفر

۳ـدانشکده معقول ومنقول‌دارای دورشته معقول ومنقول‌برای هررشته ۲۵ نفر

داوطلبان میتوانند ازتاریخ شنبه ۱۲تیرماه ۳۸تاآخروقت اداری‌روز شنبه ۲۷شهریورماه ۳۸بادردست‌داشتن مدارك‌زیرهمه روزه‌پیش‌ازظهر هابجز روزهای‌تعطیل رسمی بدفتردبیرخانه دانشگاه واقع‌در خیابان دانشگاه مراجعه وثبت‌نام کنند .

۱ـعین‌گواهی‌نامه کامل ششم‌ادبی یاجواز قبولی‌سال جاری‌ازرشته مزبور (گواهی نامه‌یاجواز پس‌ازرویت‌پس‌داده خواهدشد) .

۲ـرونوشت مصدق شناسنامه یکبرك .

۳ـعکس ۶×۴ یکنواخت‌دوقطعه

۴ـرسید پنجاه‌ریال حق‌الثبت‌امتحان عمومی‌از حسابداری‌دانشگاه.

۵ـیکبرك گواهی حسن‌اخلاق‌از دبیرستانی که‌فارغ التحصیل‌شده است(وبرای دیپلمه‌های‌متفرقه گواهی‌عدم‌سوءسابقه‌از مراجع‌صلاحیتدار

توضیحات :

۱ـامتحانات ورودی عمومی ساعت۸صبح روزیکشنبه ۲۸شهریور درمحل دانشگاه برگزار میشود .

۲ـقبول شدگان درامتحان عمومی‌میتوانند باتسلیم کارت قبولی‌و پرداخت ۱۲۰ریال حق‌امتحان برای‌هررشته تاآخروقت‌اداری روزشنبه سوم مهرماه دردبیرخانه دانشکده مربوط ثبت‌نام‌نمایند .

۳ـ امتحانات اختصاصی دانشکده ها درروز های زیر برگزار خواهدشد :

الف. دانشکده‌ادبیات (روزانه وشبانه) روزهای چهارودپنج مهرماه۳۸

ب. دانشکده معقول و منقول‌در ششم مهرماه

تبصره ۱ـبرنامه امتحانات اختصاصی هر دانشکده درداخل آن دانشکده اعلام خواهد شد .

تبصره ۲ـوجهی که‌برای‌ثبت‌نام دریافت میشود بهیچ‌عنوانی مسترد نخواهد شد .

تبصره ۳ـپذیرفته شدگان‌درامتحان اختصاصی بایدحداکثربفاصله پنج روزپس‌از اعلام‌نتیجه دردفتردانشکده مربوطه‌ثبت نام‌نمایند .

تبصره ٤ـداوطلبان مقیم‌شهرستانها میتوانند مدارك‌خود را وسیله پست سفارشی‌ارسال وثبت‌نام نمایند مشروط براینکه تقاضا ومدارك کامل آنها قبل‌از انقضاء تاریخ ثبت‌نام‌بدفتردانشگاه رسیده‌باشد.

رئیس دانشگاه‌مشهد ـ دکترسامیراد

۱ـ۲ آ ـ ۱۲۴۷۶

اعلان مزایده فروش کارخانه

سازمان برنامه کارخانه پنبه پاکنی ساری واقع درشهر ساری رابمساحت درحدود ۱۲۶۰۰ مترمربع باماشین آلات ـساختمانها ـ انبار ـ یدکیها ـ تجهیزات و وسائل حمل‌و نقل‌ـ لوازم اداری طبق دفترچه مشخصات موجوددرسازمان برنامه که‌در اختیار متقاضیان گذاشته خواهد شد ازطریق مزایده با شرائط زیربه فروش میرساند.

۱ـ مزایده نسبت به مجموع کارخانه و قسمتهای فوق‌الذکر بعمل خواهد آمدو برنده مزایده کسی است که بالاترین قیمتها رابپیشنهاد نموده باشد.

۲ـ فروش‌بطور نقدانجام میگیرد و هیچگونه‌شرطی قبول‌نخواهد شد.

۳ـ پیشنهاد دهندگان باید مبلغ پانصدهزار ریال سپرده به‌حساب شماره ۵۹۴ بنام وجوه حاصله ازفروش کارخانجات نزد بانك‌اعتبارات صنعتی تودیع ورسید آن‌را ضمیمه پیشنهاد لاك ومهرشده خودباذکر عبارت (مربوطه‌به مزایده کارخانه‌پنبه‌پاك کنی‌ساری)روی‌پاکت تاآخر وقت اداری روزیکشنبه سوم‌مرداد ماه۳۸ به‌دبیرخانه کل سازمان برنامه خیابان دانشکده ـ تهران تسلیم نمایند.

۴ـ پیشنهادات درساعت ۱۱ صبح‌روزدوشنبه چهارم مردادماه ۳۸درتهران ـ ساختمان‌سازمان برنامه ـخیابان دانشکده بازوقرائت خواهدشد حضور پیشنهاد دهندگان در جلسه مزایده آزاداست.

۵ـ پیشنهاد دهنده‌باید نام‌و نشانی صحیح خودومبلغ پیشنهادی رامنجزا درپیشنهاد خود قیدو تصریح نماید. به‌پیشنهادات فاقد سپرده یامشروط وغیر صریح‌و یابدون تعیین مبلغ و همچنین هرگونه پیشنهاد ـنامه‌ـ تلگراف ـاعتراضیه که‌بعداز آخر وقت اداری روز یکشنبه سوم مرداد ۳۸به‌سازمان برسد ترتیب‌اثر داده نخواهدشد.

۶ـ کلیه هزینه‌های مربوطه ازقبیل مخارج دفترخانه ومالیات معامله وعوارض مزایده بعهده خریدار است.

۷ـ هرگاه برنده مزایده‌از تاریخ ابلاغ اخطارسازمان برنامه بمدت یك‌ماه ازانجام معامله و پرداخت نقدکلیه قیمت خودداری نماید سپرده‌او‌بنفع سازمان برنامه ضبط‌خواهد شد .

۸ـ سازمان برنامه بابرنده مزایده قراردادی که‌نمونه آن‌پیوست دفترچه مشخصات کارخانه به متقاضیان داده‌خواهد شد امضاء خواهدنمودودر ظرف‌مدت‌یك‌ماه ازتاریخ امضای قرارداد وتنظیم اسناد رسمی موردمعامله به‌خریدار تحویل‌داده میشود.

هرگاه خریدار ازتحویل گرفتن کارخانه موردمعامله خودداری نماید سازمان برنامه‌هیچگونه مسئولیتی برای حفظ وحراست یازیانهای احتمالی کارخانه مورد معامله نخواهد داشت.

۹ـ علاقمندان میتوانند همه‌روزه درساعات اداری عین‌دارائی های کارخانه رادر محل ملاحظه نمایند وبرای دریافت دفترچه مشخصات و نمونه قرارداد همه‌روزه به استثنای ایام تعطیل ازساعت ۸الی۱۲ صبح‌به‌دبیرخانه سازمان برنامه‌مراجعه نمایند.

۱۰ـ خریدار کارخانه میتواند ازوامیکه بانك اعتبارات صنعتی معادل ۴۰درصد بهای‌خریداری به‌خریداران کارخانجات خواهدداد استفاده نمایند.

۱۱ـ سازمان برنامه دررد‌یاقبول یك‌یا کلیه پیشنهادات مختار است.

سازمان‌برنامه

۳ـ۱ آ ـ ۱۰۸۷۸

مسائل روز

خانه‌سازی باتصویب‌نامه و قانون

رکود معاملات مسکن ـ ترقی قیمت مصالح ساختمانی و عدم اجرای وعده‌هائی که برای تامین مسکن داده میشود موجب شده است که در طی چند ماهه اخیر از یکطرف پولهای تازه‌ئی برای وارد شدن در معاملات آزاد گردد واز طرف دیگر ساختمان خانه و واحد های مسکونی جدید متوقف و یاراکد شود ودر نتیجه قیمت خانه و کرایه خانه افزایش غیر منتظره پیدا کند .

معاملاتی که فعلا روی خانه کوچك و بزرك صورت میگیرد شباهتی با معاملاتی‌که اوایل گذشته صورت میگرفت پیدا کرده است زیرا قیمت بعضی خانهای متوسط ظرف مدت سه‌ماه اخیر در حدود ۲۵ درصد ترقی کرده این چنین ترقی کمتر سابقه داشته است .طبعا وقتی قیمت خانه میرود صاحبان مستغلات نیز حاضر به‌تجدید قرار داد اجاره بمیزانی گذشته نیستند وکرایه خانه‌ها نیز به‌تبع افزایش قیمت خانه‌بالا میرود وبار مردم کرایه نشین که فعلااکثریت ساکنین شهرهای بزرگ را تشکیل میدهند سنگین‌تر میشود .

وقتی در این باره ودر مورد لزوم اجرای سریع وژه‌های‌خانه‌سازی بامسئولین امر صحبت میشود همه فورا مسئله اعتبار را مطرح میکنند ومتعذر میشوند که دولت بودجه کافی برای ساختمان دهها هزار خانه ئی که مورد احتیاج مردم شهرهای بزرگ می‌باشد در اختیار ندارد .

اما صرفنظر از اینکه در سالهای گذشته از محل تهاتر بانك صادرات و واردات امریکا مبلغ یکصد میلیون تومان اختیار بانکهای رهنی وساختمانی گذاشته شده و معذلك پیشرفت قابل توجهی حاصل نگردیده باید گفت که اصولا اجرای پروژه‌مانی از قبیل پروژه خانه سازی ـ احتیاج باعتبارات گزاف ندارد ومیتوان فقط با صدور چند تصویب نامه وقانون صد ها هزار خانه درمملکت بوجود آورد .

شاید از این گفته تعجب میکنید ولی این روشی است که‌در اغلب کشور های بزرگ وکوچك پیش گرفته شده واساس سیستم اقتصادی بعضی از کشور ها از قبیل امریکا را تشکیل میدهد و اصول آن اینستکه وظیفه دولت فقط ارشاد وهدایت سرمایه‌ها و سرمایه گذاران برای اجرای پروژه های مورد لزوم مملکت است نه مباشرت واجرای پروژه ها و به کمك همین اصل اینك نه‌فقط بار دولت ها بمیزان بسیار زیاد سبك شده بلکه صد ها میلیون دلار سرمایه که‌بصورت ذخیره های کوچك نزد مردم جمع میشود در کارهای تولیدی بکار افتاده وکارهای مردم بدست خود ایشان‌انجام شده واز همه‌این ها گذشته انتظارات مردم از دولت نیز تقلیل یافته‌است .تشریح این سیستم از فرصت بحث امروز خارج است ودر این باره فردا صحبت میکنیم .

مهدی بهره‌مند

رونق بازار تره‌بار

نرخ‌گوجه فرنگی بازهم تنزل کرد

امر بازار تره بار بارونق وزمینه تره بار در میدان زیادبود مظنه نخود سبز ترقی کرد ولی مظنه‌گوجه فرنگی نسبت بروز های گذشته‌امروز هم تنزل داشت . نرخ تره‌بار دربازار عمده فروشی بشرح زیراست :

خیار اصفهان دانه‌ای ۳۰ تا ۶۰ دینار ورامینی۵۰ تا۷۵ دینارشمیرانی ۱٫۲۵ تا۱٫۵۰ ریال کدو ۲۵ تا۵۰ دینار بادنجان ورامینی ۷۵ دینار تا ۱ ریال بادنجان قلمی ۲ ریال‌گوجه فرنگی ورامینی کیلوئی ۸ تا۱۳ ریال‌سیب‌قندك ٤تا۵ ریال سیب قرمز ۶ تا ۱۵ ریال گلاب ۱۰ تا ۱۴ ریال نخود کرج ۲۰تا ۲۵ریال لوبیای کرج۶ ریال لوبیای‌امریکائی ۷ ریال هویج تازه ٤ تا ۶ ریال گرمك۷ تا ۹ ریال زردآلو ۱۲ تا ۲۲ ریال آلبالو ۷تا ۱۱ ریال سیب زمینی تازه اسلامبولی ٤٫۵ تا ۷ ریال کیلاس صورتی ۱۸ تا ۲۴ ریال‌مشهدی ۳۰ ریال گوجه‌درختی ۸ تا ۱۲ ریال پیاز تازه تهران ۳ ریال پیاز کهنه ۶ ریال هندوانه‌ـ٤ تا ۸ ریال غوره ۸ریال کلم ۱۲ ریال چغندر فرنگی ٤ ریال فلفل سبز ۲۰ ریال انگور یاقوتی ۱٤۰ تا ۱۷ ریال بامیه ٤۰ ریال هلو ۸تا ۲۰ ریال طالبی ورامینی ۸ تا ۱۱ ریال اصفهانی سبز۶ ریال.

پنجمین سمینار شرکت‌های تعاونی روستائی

پنجمین سمینار شرکت های تعاونی روستائی بانك کشاورزی در تبریز تشکیل خواهد گردید .

این سمینار عده ای کارشناس‌برای ایجاد شرکت های تعاونی روستائی در دهات آذربایجان تربیت خواهد کرد .

بهلر

شرکت سهامی خشکه و فولاد تهران

خیابان خیام ـ شمال پارك شهر

تلفن ۳۰۴۵۷۱ ـ ۳۰۴۵۷۲ ـ ۳۰۴۵۷۳

آ ـ ۱۲۴۳۸

باطلاع‌عموم نویسندگان ـ مترجمان ومربیان‌کشورمیرساند:

به‌پیروی از منویات ذات مبارك ملوکانه و بمنظور ایجاد شوق و رغبت مطالعه و کتاب خواندن درباره ناموادان وراهنمائی آنان بعوارض زندگانی و شئون اجتماعی وزارت فرهنك تهیه و تدوین رسالاتی را درمسائل :

مذهبی ـ اخلاقی ـ میهنی ـ اجتماعی ـ کشاورزی ـ بهداشتی ـ آداب معاشرت ـ تدبیر منزل هنر های دستی و تزئینی روستائی ـ افسانه‌های ملی و سایر موضوعاتی که منطبق بانیازمندیهای روزمره باشد باشرائط زیر بمسابقه میگذارد :

۱ـ مطالب این رسالات باید ساده وروان ودرخور فهم ومعلومات کسانی باشد که‌دارای تحصیلاتی در حدود چهار کلاس ابتدائی هستند .

۲ـ این رسالات‌باید سرگرم کننده وآموزنده باشد .

۳ـ حتی‌المقدور برای آنکه شوق بیشتری درخواننده برانگیزد مطالب بصورت داستان تهیه شود .

٤ـ از بکاربردن عبارات عامیانه ،ناصواب باید خودداری بعمل آید .

۵ـ حداقل صفحات ۲٤وحداکثر ٤۸صفحه بقطع‌وزیری خواهدبود .

۶ـ مدت مسابقه از تاریخ نشر این آگهی تاآول آبان ماه ۱۳۳۸است .

۷ـ روزدهم آبانماه کمیسیونی‌ازاساتیدفن‌درادارہ کل نگارش تشکیل ونسبت بمتون رسیده‌بررسی می‌شود .

۸ـ وزارت فرهنك علاوه‌بپرداخت حق‌التالیف طبق‌سیره جاریه به‌آثار جالب به‌پنج‌نفر اول از اکسانیکه آثارشان‌مورد توجه ودرخور چاپ وانتشار تشخیص شده نیز جوائزی نقدی بتناسب‌موضوع و طرز کارمیدهد ولدی‌الاقتضا بطرق‌دیگر هم موجبات تشویق آنان رافراهم میسازد .

وزارت فرهنك

۱ـ۲ آ ـ ۱۱۷۸٤

زبان فارسی و زبان بیگانه

مظهر ملیت زبان مظهر ملیت وحافظ استقلال و آزادی یك ملت است

کشورهای شمال افریقا آزادی واستقلال خودرا مرهون زبان . ادبیات خود هستند- زبان‌فارسی چه نفوذ عجیبی درکشورهای دیگر پیداکرده - سلاطین مصر تمام فارسی میاموختند - غالب رجال مصر بفارسی شعر میسرودند

بحث درباره نطق آقای تقی زاده و زبان فارسی ادامه دارد و پس از آقایان مجتبی مینوی ، دکتر صفا و سعید نفیسی اینك دانشمند محترم آقای احمد فرامرزی عقیده خودرا با ذکر شواهد تاریخی طی چند مقاله ابراز میدارند .

آقای تقی‌زاده در یکی‌از نطق‌های خود در سنا صحبتی فرموده بودند که در مجلس و خارج ایجاد صحبت هائی نمود و هر کس آنرا به نحوی تعبیر کرد که شاید بعضیها دور از منظور ناطق بود . چنانکه‌بعضیها پنداشته بودند که شاید بطور کلی باتدریس السنه بیگانه در مدارس مخالفتی دارند و حال آنکه ایشان از پیشقدمان راه تجدد و یکی ازعوامل بسیار مهم رواج این فکر در ایران بوده و هستند و معتقدم که بدون شبهه نه تنها مانعی برای تحصیل السنه خارجی در مراحل مناسب تحصیلی نمی بینند ، بلکه یقین دارم که آنرا برای کسانی که بخواهند علم فرا گیرند و تحصیلات عالی‌کنند واجب و فرض کفائی میدانند ولی حرف اینجاست که آیا باید درمراحل ابتدائی نیز السنه خارجی را تدریس نمود ، و اطفالی که باید اول‌فارسی بخوانند که به امثال و افسانه ها و قصه های دلنشین این زبان انس گیرند تا فارسی ملکه آنها گشته جزئی از روح آنها شود و مهر این زبان طوری در دل آنها نشیند که حتی بروزگاران هم زایل نشود در مراحل اولیه بخواندن فارسی اکتفا نمایند و یاازهمان‌اوان‌طفولیت خواندن زبان بیگانه را شروع نمایند تا دودل بار آمده علاقه اولیه آنها که نقش بر سنك خواهد بود تقسیم گردد .

مظهر ملیت

به عقیده نگارنده هیچ متفکر و میهن پرستی طرفدار این عقیده نیست . زیرا زبان هر ملت مظهر ملیت و عنوان استقلال اوست و تا زبان یك قوم ، زنده و پا بر جاست اگر هم بطور موقت آن قوم آزادی و استقلال خودرا از دست‌بدهند باز حیات سیاسی خودرا تجدید مینمایند و باز آزادی و زندگانی مستقلانه را از سر میگیرند . و برای همین است که اقوام فاتح همینکه قدم بکشوری گذاشتند قبل از همه چیز به ترویج زبان و تاریخ و ادبیات خود و تضعیف زبان و ادبیات ملت مغلوب میپردازند و اگر بتوانند میکوشند که بکلی آنرا براندازند واگرهم‌نتوانند بلطایف - الحیل سعی مینمایند که آنرا در نظر قوم مغلوب حقیر و موهون وبی‌اهمیت جلوه دهند ، تا همت آنها برای‌احیاء و زنده کردن آن سست گردد واگر زبان قوم مغلوب یك زبان ابتدائی و فاقد ادبیات عالی و مولفات‌گرانمایه باشد کار برای آنها سهل و آسان خواهد بود، زیرا چون زبان ملت غالب بر خلاف زبان خود آنها واجد موضوعات جذاب و فریبنده است زود بزبان ملی خود پشت پا زده به آموختن‌و دانستن زبان ملت غالب افتخار و مباهات مینمایند .

شمال افریقا

چنانکه ملل انگلوساکسون و لاتین در قاره آمریکا و استرالیا و جزایر اقیانوس کبیر و فرانسه درمادا‌گاسکار و افریقای شرقی و جنوبی زبان‌سکنه بومی رابسهولت از بین برده زبان خود را جانشین آن کرد و اگر هم احیانا باقی مانده باشد بصورت زبان یك قوم وحشی و فاقد علم و تمدن در جنگلها و مغاره ها واسطه تفاهم زندگانی بسیار ابتدائی است . ولی همان فرانسه در افریقای شمالی که زبان علمی بسیار وسیع و پر مایه عربی وجود سکنه آنجا را مسخر خویش کرده بود موفق نشد ، تا اکثر آن قسمت از دستش خارج گشته به استقلال نایل آمدند، وچون ازاین راه امیدش بر نیامد خواست که زبان بربری را در مقابل عربی زبان کتابتی قرار دهد ، تابدین‌وسیله بین این دو دسته از ساکنین آنجا تفرقه اندازد که درنتیجه بحکومت خود ادامه دهد ولی چون اسلام و علوم و تمدن اسلامی یك ارتباط ناگسیختنی بین این دو نژاد ایجاد کرده بود در این قسمت هم توفیقی حاصل نکرد، و همانطور که خللی در اتحاد آنها حاصل نشد زبان عربی نیز برای همه زبان رسمی و علمی باقی‌ماند. واینکه‌الان درالجزایر با قوای فرانسه برای آزادی واستقلال مبجنگند زبان عربی و کیش اسلام

دردوره سلاجقه وصفویه‌بهمان حدود ساسانیان رسید ولی‌هرگاه اقوام‌فاتح موفق میشدند که‌ریشه زبان فارسی‌را ازهمه سرزمین ایران بزرگ‌براندازند، تجدید حیات سیاسی‌ایران محال بود، واگر آنطور شده‌بود امروز فقط‌علمای تاریخ‌دربطون‌مولفات این‌فن همانطورکه باسم حیتها وعموریها وسومریها و کوشیسها‌برمیخورند باسم ایران بر میخوردند ،واگر احیانا جمعی کم‌یا زیادهم ازنژاد ایرانی دراین سرزمین باقی میماند ،چون زبان وشخصیت ممتازه خودرااز‌دست داده‌بودند ونشان یاائری ازایران باستان نداشتند مثل این‌بود که‌هیچ کس از نژاد ایرانی در این صفحه‌وسیع‌باقی نمانده‌است . چنانکه ممکن است الان هم عده‌زیادی از حیتها دراناطولی ویا عموریها و سومریهاوکوشیسها وکلدانیها درعراق موجود باشند ولی قسمی‌در ترکهای اناطولی وعربها وکردهای ایرانی الاصل ساکن عراق مستهلك شده‌اند که‌اثری ازآنها وتمدن آنها وجود ندارد . جزمقداری‌اطلاع‌ودمن‌که آنرا هم علمای باستان شناسی خارجی کشف کرده‌اند من‌میخواهم دراینجا اعجاز زبان‌برمایه وبرثروت دربقای ملیت وتمدن هرقومی ازنظر خواننده عزیز بگذرانم .

هندوستان

همه‌میدانیم که غزنویها وسلجوقیها وچنگیزیان وتیموریان که‌برایران‌تسلط پیدا نمودند از نژادی غیراز نژاد ایرانی ودارای زبانی غیرازفارسی بودند ولی چون زبان فارسی عالی‌تر وعلمی‌تر وپرمایه‌تر اززبان ملی‌خود آنها بود، بجای اینکه زبان‌فارسی قوم ایرانی تحت‌تاثیر تمدن وزبان قوم غالب‌واقع گردد‌آنها تحت تاثیر زبان فارسی و تمدن ایرانی واقع شدند که‌همان زبان فارسی مظهر ونماینده آن تمدن‌بود، وحتی مروج‌سرسخت این‌زبان شدند وعجب اینجاست که‌غزنویها بعدازآنکه هندوستان رافتح‌نمودند وبگفته‌مرحوم شکیب ارسلان سوری ،محمود،قاره عظیم هندوستان رابصورت یك ایالت ایران درآورد در آنجا هم بترویج‌زبان فارسی پرداختند وهمانطور که‌هندوستان از لحاظ سیاسی درقلمروایران بزرگ قرارگرفت از لحاظ علمی و ادبی هم در قلمرو زبان فارسی درآمد .و تیموریان هم که خود تربیت یافته ایران وشیدای زبان فارسی بودندبعد از استیلاء بر هندوستان و تشکیل آن دولت عظیم ،چون زبان فارسی از عهد محمود غزنوی در هندوستان‌ریشه دوانیده بود آنها نیزآنرا تعهدکرده، زبان رسمی قرار دادند گویندگان ونویسندگان زیادی حتی از خاندان سلطنتی بفارسی‌چکامه ها سروده وداستانهاپرداختند .و با آنکه در آن ایام هندوستان‌کشور مستقل خود مختاری بود روابط آن مرز وبوم با ایران طوری‌بود که‌گویا هرکدام قسمتی از یك مملکتند چنانکه بسیاری از شعراء وفضلاایران یابقصد صله سلاطین معارف پرور تیموریان ویا هم در نتیجه نامساعد

بقیه در صفحه چهاردهم

خبر ... حادثه

* شعبه اول دیوان کیفر بریاست آقای سماوی که سه نفر ازکارمندان بنگاه راه‌آهن بنام مصطفی کرمی قمشه‌ای وحاجی فرحزاد و بیوك اکبریه را باتهام اختلاس مبلغ‌چهل هزار ریال محاکمه میکرد عصر روز پنجشنبه پس‌از چند ساعت شور بعلت فقد دلیل از اتهام وارده تبرئه کرد .

*دیروز کفاشی که میخواست با تعمیر کنتور برق مغازه‌اش ، مصرف برق‌را کم کند در اثر برق گرفتگی درگذشت نام این کفاش جواد عباسی فرزند میرزاآقا بود ودرخیابان سیمتری مغازه کفاشی داشت .

مصرف برق مغازه جواد زیاد بود و او گمان میکردکه کنتور برق خرابست ، ازاینرو عصر دیروز با آچار و انبردست مشغول «دستکاری» به کنتور شدکه ناگهان جریان‌برق از بدنش عبور کرده ویرا کشت .

* ساعت سه صبح دیروز پسر بچه ۱۳ ساله‌ای بنام ناصر عفوری که شب را روی پشت بام منزلشان‌واقع در بخش ۱۴ خوابیده بود ازپشت‌بام سقوط کرده وساعتی بعددربیمارستان سینا درگذشت .

چهارراه وقایع

رقابت دو کفاش باعث مجروح شدن یکی

عصردیروز ساکنین خیابان‌رباط کریم شخص مجروحی بنام میرزابقائی فرزند سلیمان راکه دراثر ضربه دشنه مجروح شده بود به‌بیمارستان سینا منتقل کردند. چون حال مجروح دراثرضربات وارده‌رضایت بخش نبوده جریان واقعه بوسیله آقای شکوری متصدی‌دفتر اورژانس بیمارستان به‌کلانتری ۲۰ اطلاع داده‌شد ،ولی تااینموقع ضارب فرار کرده بود ومجروح نیز قادر به‌تکلم نیست که ضارب را معرفی کند.

درتحقیقات محلی معلوم شد که ضارب حسن‌نامی‌است که به‌تحریك ملقوری همکار میرزابابن عمل‌دست زده‌است.

میرزا وملقوری هردو کفاش‌بوده وبایکدیگر سخت رقابت میکرده‌اند پرونده امر فعلا درآگاهی بخش ۲۰تحت رسیدگی است، تا ضارب شناخته ودستگیر شود.

از آنها شد

۲۱۸ نفر

آمار حوادث در هفته گذشته

هفته گذشته ۲۱۸ نفردر اثر حوادث مختلف درتهران واطراف مجروح ومسموم شده‌اند.

مجروحین

ازاین عده ۵۴ نفر دراثر حوادث رانندگی ده‌نفر بعلت چاقوکشی۱۵ نفر دراثر نزاع ،۱۷ نفرسوختگی و۲۲نفر دراثر سقوط از بلندی و ماندن زیرآوار مجروح شده‌اند.

مسمومین

همچنین ۶۷نفر دراثر خوردن‌غذای فاسد وافراط درنوشیدن مشروب وخوردن نفت وگزیدگی دراثر نیش ماروعقرب مسموم شده اند. ضمنا هفده نفر نیز بقصد انتحار خودرا مسموم کرده‌اند ۱۶نفرنیز دراثرهارگزیده‌گی مجروح ومسموم شده‌اند ،این عده دربیمارستان لقمان‌الدوله بستری ومعالجه شده وبیمارستان مزبور در هفته گذشته پنج‌هزاربیمار معاینه ومعالجه‌کرده

حادثه ... خبر

* ساعت هفت ونیم صبح دیروز شخصی بنام عبدالکریم عبدالله زاده، مقاطعه‌کار در یوسف‌آبادبا اتومبیلی تصادف کرد و نیمساعت بعد در بیمارستان سینا درگذشت .

* نیمه شب گذشته سارقین یك مغازه دوزندگی را در خیابان جمال الحق مورد دستبرد قرار دادند و پس از جمع‌آوری مقادیر زیادی‌پارچه و لباس مشتریان فرار کردند .

جریان بکلانتری ۵اطلاع داده‌شده است .

* عصر دیروز در آهنی بزرك تعمیرگاه توسلی بر روی پسر بچه هشت ساله‌ای که‌درکنار آن‌مشغول بازی بود افتاد و ویرا بسختی مجروح کرد. این پسر بچه که‌هویت او معلوم نیست دیشب دربیمارستان امدادی فوت شد .

رپرتاژ کوتاهی ازقوانین ضد چاقوکشی

هرچاقوئی ، چاقونیست !

تعریف قضائی چاقوکشی- چاقوی خیار وچاقوی شکم!- چاقوکشها ازچه بدشان می‌آید- غیر قانونی چیست؟

روز پنجشنبه‌گذشته شخصی‌که چاقوکشیده‌وبهمین جرم بیکماه ونیم زندان وصد ضربه شلاق محکوم شده بود، پس از گذراندن مدت محکومیت‌درمیدان خراسان باحضور سه هزاروپانصد تماشاچی شلاق خورد. بهمین مناسبت درزیر رپرتاژ کوتاهی درباره قانونی که چاقوکشها بموجب آن شلاق میخورند و قانون دیگری‌که پس از گذراندن محکومیت دچار آن میشود تهیه شده‌است.

چاقوکشها پس ازاینکه از طرف دادگاه محکوم شدند و مدت محکومیت خودرادرزندان گذرانیدند ودرمحل وقوع چاقوکشی نیزشلاق خوردند، آزاد میشوند، اما کار بهمین جا ختم نمیشود، چون‌این بار وزارت کشور ازآنهادست بردار نیست، وآنهارا باستناد قانون تشدید مجازات اشخاص بدسابقه و شرور تعقیب میکند البته این موضوع درباره کسانیکه سوابقی در چاقوکشی دارند اجرا میشود . قانون تشدید مجازات اشخاص بدسابقه وشرور میگوید: وزارت کشور میتواند افراد بدسابقه از قبیل دزد وچاقوکش وجیب بردارد کمیسیون مخصوصی برای‌مدت معینی ازدوماه تادوسال تبعید یا بازداشت نماید. البته طرز اجرای این قانون بموجب آئین نامه ای است که بوسیله وزارت دادگستری ووزارت کشور تهیه شده وبتصویب هیئت وزیران هم رسیده است .

تعریف قضائی چاقوکشی

اشخاصی‌که مبادرت بچاقو کشی میکنند قبل‌ازآنکه گرفتارکمیسیون تشدید مجازات شوند، باستناد قانون «مجازات حمل چاقووانواع دیگر اسلحه سرد واخلال درنظم‌و امنیت» محکوم میشوند.

این قانون که درهفت سال پیش بتصویب رسیده میگوید: جرم اشخاصی که بوسیله چاقو قدرت نمائی کنند ووسیله ارعاب وتهدید دیگران رافراهم نمایند جنحه بزرك میباشد، واین‌البته درصورتی است‌که کاربه فروبردن چاقو به بدن اشخاص نرسد، ولی اگرکسی چاقورا مورد استفاده هم قرار دهد دراینصورت جرم وی ایراد جرح باچاقوست وبهیچوجه قابل‌گذشت نیست واگر شاکی خصوصی هم از حق خود صرفنظر کند، قانون دست بردارنیست وزندان و شلاق درکار است !

چاقوی خیار وچاقوی شکم

اما مطلب دیگری هم هست که باید تذکر داده شود وآن اینست که هرچاقوئی، چاقونیست وهرکسی که چاقو درجیبش باشد، چاقو کش محسوب نمیشود. مثلا اگر از جیب متهم بنزاعی یك چاقو مخصوص پوست کندن خیار بدست آید و همراه پرونده‌بدادگاه فرستاده‌شود، قاضی مبنای جرم رابر چاقو کشی نمیگذارد مگراینکه عده‌ای شهادت داده باشندکه متهم ازآن چاقوبرای ارعاب وتهدید استفاده کرده و یا اینکه متهم شخصا اعتراف کندکه چاقو بدست گرفته و«نفس کش» طلبیده است !!

فرق درکجاست؟

رئیس یکی ازدادگاههائی که باین نوع پرونده ها رسیدگی‌میکند دراینباره گفت: بطورکلی منظور از چاقوئی‌که درقانون‌به آن اشاره‌شده چاقو های ضامن دار وچاقو های بلند شبیه به کارد میباشد. اگر متهمی درجیب خود چاقوی قلم‌تراش داشته باشد بطور یقین‌قبل ازاثبات چاقو کشی نمیتوان برای وی باستناد قانون چاقوکشی‌تقاضای مجازات کرد ولی بعکس اگر در جیب متهمی چاقوی ضامن دار ویا چاقوی بلندشبیه به‌کاردبدست‌آید، اگر اتهام وی نزاع وچاقوکشی‌هم نباشد باستناد حمل چاقو قابل تعقیب است .

چاقوکشهاازچه بدشان می‌آید.

بمجازات چاقوکشی درقانون علاوه برزندان، شلاق هم اضافه شده است وقانونگزار دراین مورد نظر روانشناسی داشته، زیرااین قبیل اشخاص سابقه دارببیشتر در محل سکونت خود، برای ارعاب اهالی محل، چاقو میکشند ازاین روشلاق خوردن‌رادرمقابل چشمان کسانیکه چندی‌قبل‌شاهدعربده‌های آنها بودند خوش ندارند وممکن است ترس‌از این مجازات (شلاق خوردن درمقابل دیگران) آنهارا وادارکند بجای خودداری بیشتر واستفاده کمتر از چاقو بنمایند !

دومین موضوعی که بهیچوجه خوشایند این‌افرادنیست «غیرقانونی» است، افراد چاقوکش سابقه دار آراء کمیسیون تشدید مجازات را «غیرقانونی» اسم‌گذاشته اند. مثلا: یکنفر چاقو میکشد بدادگاه میرود، زندانی میشود، مقابل چشم همه شلاق میخورد وبالاخره آزادی‌خود رابدست می‌آورد اما چندروزنگذشته که پاسبان محل گریبانش را میگیرد وبکلانتری می‌آورد واو هرچه داد وفریاد راه میاندازد که گناهی مرتکب نشده وکاری‌نکرده موثرواقع نمیشود، زیرا ازکمیسیون تشدید مجازات حکمی صادر شده که باید هشت ماه یایکسال دیگر درزندان بخوابد وچوب سابقه‌خود را بخورد !

آگهی مزایده فروش ماشین آلات کارخانه یخ سازی

بانکملی ایران ماشین‌آلات قابل انتقال یکدستگاه کارخانه‌یخسازی نصرتیان واقع در اراضی مهران پشت ضرابخانه (خیابان گل) را با مشخصات ذیل :

۱) مورتور کلاتریبلار ۶سیلندر مدل (د ۸) باراديوياتور دودستگاه
۲) دینامو جریان دائم بقدرت ۹٫۵ کیلوات یکدستگاه
۳) کمپرسورفریون چهار سیلندر مارك ورتینگتن با دو عددفشار سنج مکش وفشار با چرخ طیار وشیرهای مربوطه یکدستگاه
۴) پمپ آب چهار اینچ با فلکه ولوله‌کشی‌های مربوطه یکدستگاه (برای کندانسور)
۵) ترانسمیسیون (انتقال حرکت) برای کمپرسورموتورهای مذکور بانضمام تسمه‌های (و) مختلف ۲۱ عدد یکدستگاه کامل
۶) کندانسور آبی بسته بالوازم مربوطه وپایه آهنی‌یکدستگاه
۷) تابلوی کنترل برق‌و باولتمتر وآمپرمتر و کلید و فیوزهای مربوطه یکدستگاه
۸) میز کار و گیره وابزار تعمیرات یك سری
۹) مخزن گازوئیل یکعدد
۱۰) حوضچه آب نمك آهنی یکدستگاه
۱۱) اواپراتور (دستگاه تبخیر گاز فریان) یکدستگاه
۱۲) جرثقیل متحرك سقفی یکدستگاه
۱۳) دستگاه قالب برگردان یکعدد
۱۴) پروانه آب نمك دودستگاه (باالکتروموتور و کلید)
۱۵) تخته‌های پوشش حوضچه آب‌نمك یك سری (پوشش کامل)
۱۶) دستگاه قالب پرکن برای‌چهارده قالب ۲۵ کیلوئی یکدستگاه
۱۷) حباب چراغ سقفی ۵ عدد
۱۸) قیدآهن برای ۱۴ قالب ۲۵ کیلوئی ۴۲جفت .
۱۹) برج خنك کن چوبی یکدستگاه (بالوله کشی)
۲۰) قالب ۲۵ کیلوئی ۶۰۰ عدد
۲۱) پمپ آب والکتروموتور آب یکدستگاه
۲۲) صندوق یخ چوبی سه عدد
۲۳) اشیاء فرسوده آهنی اسقاط‌ازقبیل لوله‌و تکه‌های‌آهن‌متفرق

از طریق مزایده بفروش میرساند .

اشخاصیکه مایل بخرید باشند میتوانند پیشنهاد کتبی خود را بانضمام قبض سپرده بمبلغ ۳۰،۰۰۰ ریال که بحساب شماره ۱۰۰۲۷ اداره حقوقی نزد شعبه فردوسی بانکملی ایران منظور خواهند کرد درپاکت سربسته و لاك ومهر شده منتهی تاپایان وقت اداری روز شنبه ۱۹ تیرماه بدفتر اداره حقوقی بانکملی ایران واقع در خیابان فردوسی تسلیم ورسید اخذ نمایند روی پاکت عبارت (مربوط بمزایده ماشین‌آلات یخسازی نصرتیان) قید شود .

کلیه پیشنهاد های رسیده در ساعت ده صبح دوشنبه ۲۱ تیرماه در اداره حقوقی باحضور پیشنهاد دهندگان باز خواهد شد برای بازدید ماشین آلات بنگهبانان کارخانه دستور لازم برای راهنمائی مراجعین داده شده است .

بانك ملی ایران در قبول ویارد یك یاتمام پیشنهادهای رسیده مختار خواهد بود .

۱۲۲۶۲-۳

صاحب عکس عبداله منتفج‌فرزند حمید شغل میکانیك نشانی خیابان فردوسی خرمشهر بنگاه معاملات ملکی سید عبدالجبار قارونی زاده از روز شنبه ساعت چهار وسی دقیقه بعد از ظهر که ملبس بیك پیراهن چهار خانه سفید رنك و شلوارطوسی و کفش لاستیکی سفید دانش‌آموز کلاس سوم دبیرستان بوده ازمنزل خارج ودیگر مراجعت ننموده پدر و مادر او شب و روز ندارند از کلیه مردم و مقامات دولتی تقاضا دارند هر جا اورا دیدند بوسیله تلگراف یا تلفن اطلاع دهند ویا بمقامات انتظامی گزارش شود تا اورا بپدر ومادر داغدیده خود برسانند .

آ-۱۲۴۷۰

۳۰۳۵۶۹

شماره تلفن مستقیم سرویس حوادث است خبرنگاران این سرویس از ساعت ۷ صبح تادوازده شب باشماره بالا بسئوالات شما جواب میدهند و اطلاعات مورد نیازرادراختیار شما میگذارند.

دونفر در تاکسی، یکنفر در استخر آب کارخانه وسه نفر درخیابان درگذشتند

در۴۸ ساعت گذشته هفت نفر به اسامی زیر بطور غیرعادی درگذشته اند.

احمد فوقانی فردوسی فرزند زین‌العابدین ۳۰ساله اکبری سید آقائی فرزند عیسی ۴۸ساله .که‌در تاکسی درگذشته‌بودند.

فضل‌اله حبیبی فرزند براتعلی ۲۰ ساله براثر خفگی دراستخر یکی از کارخانجات نارمك .سیاوش زیرائی فرزند محمد حسن خفگی درآب دررستم‌آباد. محمد کاکا ۵۵ساله بطور مشکوکی در شهرری وحسن عسجدی فرزندفراسیاب بطور مشکوك‌دردماوند وزن‌مجهول‌الهویه‌ای بطور مشکوك درخیابان ناصرخسرو .جنازه‌های مذکور در اداره پزشکی قانونی مورد معاینه قرار گرفت وجواز دفن صادر شد.

پمپ‌های ک.اس.ب
همه نوع وبرای همه کار
(اگزمی متوالت)
نماینده شرکت بازرگانی دیتون شاهرضا چهارراه کالج تلفن ۴۰۹۲۰ - تگرانی مایتون

آ-۱۲۳۶۰

پناه کامیلوزان
محصول هومبورگ آلمان
KAMILLOSAN
عامل مؤثر درحفظ بهداشت
ورفع عوارض پوست بدن. دست وصورت
وجوش خرخی خشکی-سوختگی-خارش-آفتاب زدگی،
ودبرای ماساژبدن درکنار دریا وحمام آفتاب
HOMBURG
KAMILLOSAN

آ-۱۲۳۱۸

ویکس روپیر دوماتیك شما همکار عصر سرعت
۵ ساخت سوئیس
۱ تمام اتوماتیك
۸ درصد
خانواده‌های سویس
روپیك زودپز دوماتیك
استفاده میکنند

نماینده‌ی دراپران: تجارتخانه زرتشتین خیابان نادری پاساژ گیو تلفن ۴۵۷۴۲

آ-۱۲۴۴۱

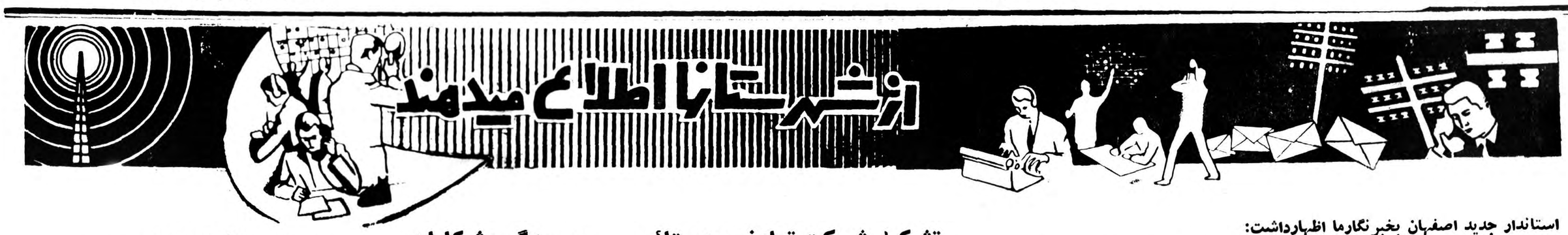
از شهرستانها اطلاع میدهند

استاندار جدید اصفهان بخبرنگارما اظهارداشت:

اصلاح وضع راهنمائی ورانندگی برهرکاری مقدم است

برای ایجاد روابط صمیمانه‌تری بین‌کارگران وکارفرمایان خواهم کوشید

عوامل‌طبیعی برای‌پیشرفت‌کلیه‌اموراصفهان فراهم است

خبرنگار ماازاصفهان مینویسد چندروز قبل برای کسب اطلاع از برنامه‌های اصلاحی وعمرانی تیمسار فرزانگان استاندار جدید اصفهان باایشان مصاحبه‌ای انجام دادم.

تیمسار فرزانگان درپاسخ سئوالات اینجانب اظهار داشت: سرلوحه اقدامات اصلاحی وعمرانی اینجانب اصلاح وضع راهنمائی ورانندگی اصفهان وسپس جدول‌بندی ولوله کشی آب واگوسازی این شهرستان میباشد. استاندار جدید اصفهان افزود من برای انجام برنامه‌های‌خود فقط چند روز مطالعه خواهم کرد ولی اطمینان میدهم‌که فاصله این مطالعات باشروع اقدامات‌بسیار کوتاه خواهد بود.

تیمسار فرزانگان درمورد وضع کارگران اصفهان اظهار داشت‌به پیروی از منویات شاهنشاه برای تامین رفاه حال وآسایش کارگران اصفهان وایجاد روابط صمیمانه‌تری بین آنها وکارفرمایان خواهم کوشید ومطمئن هستم که‌در این صورت قسمتی از مشکلات صنعتی وتولیدی ماحل خواهد شد.

استاندار جدید اصفهان درپایان مصاحبه اظهار داشت شهر اصفهان مرکز صنعت کشور است وعوامل طبیعی نیز برای پیشرفت کلیه‌امور آن‌فراهم میباشدوبایداز کوچکترین فرصت برای عمران وآبادی این منطقه استفاده شود. من اطمینان دارم که مشکلات حل‌نشدنی‌نیست وامیدوارم که‌بیاری خداوند در توسعه امور صنعتی وعمرانی این شهر موفق خواهم شد.

انتصابات در شهرستانها

تبریز ـ آقای سروان‌ترابی . رئیس شعبه راهنمائی و رانندگی‌شهربانیهای آذربایجان شرقی

ابهر ـ آقای انوری . شهردار

بندر پهلوی ـ آقای صمیمی . دادستان .

ساری ـ آقای ایرج آل‌بویه دادستان

رامسر ـ آقای ستوان سوم داریوش زیارتی فرمانده ژاندارمری

تشکیل شرکت تعاونی روستائی

هیئت مدیره شرکت نیز انتخاب شده است

اخیرا در قریه «خسروجرد» از توابع شهرستان سبزوار برای کمك به کشاورزان این قریه‌شرکت تعاونی روستائی تشکیل شده است که سرمایه اولیه آن ۷۱ هزار و هفتصد ریال میباشد .

ضمنا آقایان اسد اله خسرو آزاد ـحاج حسین خسرو جردی و عبدالحسین خسرو جردی بسمت اعضای هیئت مدیرهٔ اصلی این شرکت انتخاب گردیده اند . کشاورزان این قریه ازتاسیس شرکت مزبور اظهار خشنودی مینمایند .

رسیدگی بشکایات

ازفسا خبرنگار ما گزارش‌میدهد دوروز قبل هیئتی از بازرسان شاهنشاهی بریاست تیمسار علوی برای رسیدگی بشکایات اهالی وارد فسا شد.

این هیئت پس‌از ورود آمادگی‌خود رابرای رسیدگی بشکایات اهالی شهرستان فسا اعلام کرد.

کارشناسان دامپزشکی پیمان بغداد دراصفهان

تاسیسات دامپزشکی این شهرستان را مورد بازدید قرار دادند

چندروز قبل تیمسار سرلشگر ایزدپناه سرپرست امور کل دامپزشگی کشور باتفاق آقایان دکتر ارشدی رئیس کل دامپزشکی دکتر رفیعی رئیس موسسه سرم سازی رازی و چهار نفر از کارشناسان خارجی وابسته به پیمان بغداد بمنظور بازدید از عملیات مبارزه با بیماریهای دامی اصفهان باین شهرستان وارد شدند .

آقایان مزبور پس‌ازورود ازطرف آقای مهندس رضی‌زاده رئیس کل کشاورزی استان مورد پذیرائی قرار گرفتند و سپس از تاسیسات دامپزشکی و عملیات مبارزه با بیماریهای دامی در قراء اطراف اصفهان دیدن کردند .

طی این بازدید ها ، ازطرف تیمسار ایزدپناه و آقای دکتر ارشدی برای پیشرفت امور دامپزشگی دستورات موکدی بمتصدیان مربوطه داده شد .

چندخبرخلاصه ازشهرستانها

اقدامات فرهنگی

بروجن ـ ازمحل پنج‌درصد سهم فرهنك از درآمد شهرداری بروجن در دبیرستان شهاب و دبستان شیرین این منطقه هریك دوباب اطاق جهت تشکیل کلاس ایجاد میگردد و دبیرستان شهاب با کشیدن دیوار آن محصور خواهد شد .

فوت ناگهانی

داران ـ یکی‌از اهالی همدان بنام مشهدی عابدین فرزند نادعلی بطور ناگهانی در نقطه‌ای واقع در دوکیلومتری داران فوت نمود و جنازه بااجازه بازپرس بخاك سپرده شد .

تعیین شیر بچه!

فومنات ـ درجلسه سازمان پیش آهنگان فومنات که بریاست آقای کلاردشتی فرماندار تشکیل گردید تصمیم گرفته شد دوشیزه مریم مجرد دانش آموز دبستان «ایران» به اردوی «شیربچگان روستائی» اعزام گردد

اصلاحات شهری

آشتیان ـ ازطرف شهرداری آشتیان جهت ترمیم میادین شهر و ایجاد مستراحهای عمومی اقدام گردیده و همچنین برای ایجاد کشتارگاه نیز اقداماتی شروع شده است .

شرکت درکلاس داوری شنا

رشت ـ دوشیزگان پورخبازی وراه‌پیما مربیان ورزش دبیرستانهای رشت از طرف سازمان تربیت بدنی دبستان جهت شرکت در کلاس داوری شنا بمدت دو ماه بتهران اعزام شدند .

تقدیر از رئیس انحصارات

جهرم ـ آقای مظفر فرید رئیس انحصارات جهرم بمناسبت ابراز فعالیت درانجام وظیفه از طرف ادره کل انحصارات و گمرکات مورد تقدیر قرار گرفت .

تبرئه متهمین

رشت ـ هشت نفر کسانیکه سیزده ماه قبل باتهام‌قتل شخصی‌بنام محسن کریمی ازاهالی رشت دستگیر شده بودند در دادگاه جنائی استان گیلان بعلت فقد دلیل تبرئه شده ودو نفر از آنها بجرم حمل اسلحه بسه‌ماه زندان محکوم شدند .

محکوم فراری دستگیرشد

علویجه ـ شخصی بنام تقی کاظمی که‌از طرف دادگاه اصفهان به شش ماه زندان محکوم شده و برای فرار از دست مامورین عازم علویجه شده بود بوسیله مامورین ژاندارمری دستگیر گردید .

کادر پزشکی تکمیل نیست

آشتیان ـ کادر پزشکان‌بهداری آشتیان تکمیل نیست و بعلاوه بهداری فاقد آمبولانس میباشد اهالی دراین مورد از مقامات وزارت بهداری تقاضای بذل توجه دارند .

تحویل جیپ به شهربانی

نوشهر ـ به پیشنهادشهربانی استان دوم اخیرا یك جیپ ازطرف شهربانی کل کشور به شهربانی نوشهر تحویل شده‌است.

رضایت ازوضع امتحانات

زاویه زرند ـ وضع‌امتحانات وحسن کار آموزشگاههای زوایه زرند درسال تحصیلی جاری بسیار رضایتبخش بوده واهالی تقاضا دارند ازمسئولین فرهنگی این منطقه تقدیر بعمل آید .

ارسال دستگاه پخش صدا

گرگان ـ از طرف وزارت پست و تلگراف یکدستگاه پخش صدا برای رادیو گرگان باین‌شهرستان حمل شدو اکنون مامورین فنی مشغول نصب آن میباشند .

شرکت در اردوی پیشاهنگی

نائین ـآقایان فرماندار ، رئیس‌فرهنك ، شهردار و عده‌ای ازپیشاهنگان نائین بالباس پیشاهنگی جهت شرکت در اردوی پیشاهنگی استان دهم باصفهان رفتند .

کمك شیروخورشید به زلزله‌زدگان

مرزن آبادـبدستور شیرو خورشید سرخ مرکز آقایان ثقفیان وعبدالرحیم کیا نمایندگان شیر وخورشید سرخ چالوس مبلغ هشتصد هزار ریال بین زلزله زدگان «ولی آباد نمیران» و مرزن آباد توزیع کردند .

برسر آب بهم جنگیدند!

فومنات ـدر قریه «سرابستان» واقع در یك کیلومتری فومنات بین عده‌ای از اهالی برسر تقسیم‌آب نزاع شدیدی در گرفت و از طرف مقامات انتظامی مسببین نزاع دستگیر شدند .

پزشك کار آمد

فساـ در نتیجه ابراز فعالیت آقای دکتر کریم بامداد رئیس بهداری فسا وضع بهداری این شهرستان بنحو رضایتبخشی بهبود یافته و باعث خرسندی اهالی شده است .

تغییر سمت

طالشدولاب ـ نماینده فرهنك طالشدولاب بسمت دبیر دبیرستان محمد رضا شاه پهلوی تعیین گردید و تاتعیین جانشین مشارالیه آقای اقبال چاراکنی کفالت فرهنك‌را عهده دار میباشد .

دستگیری زن قاچاقچی

چالوس ـ مامورین شهربانی چالوس از بانوخدیجه قربانی یکی از اهالی مقدار پنجاه گرم تریاك کشف کردند و حامل آن برای کیفر به دادگاه نوشهر تسلیم شد .

کشف ۲۵ گرم تریاك

فساـازمغازه‌متعلق به آقای نقی‌زاده یکی ازپیشه‌وران فسا مقدار ۲۵ گرم تریاك بوسیله مامورین انتظامی کشف و ضبط شد .

رسیدگی بوضع فرهنك

بروجنـآقای جعفر زاده رئیس بازرسی اداره فرهنك چهارمحال‌بختیاری ای رسیدگی بامور فرهنگی بروجن به این منطقه وارد شد .

بازگشت فرماندار

تفرش ـآقای آخوند زاده فرماندار تفرش که برای انجام امور اداری ران عزیمت کرده بود چند روز قبل مراجعت کرد .

حفر چاه عمیق

مشهد ـبمنظور تامین آب آشامیدنی اهالی خیابان «خواجه‌ربیع» مشهد، بدستور آقای سرهنك جلالی شهردار یك حلقه چاه عمیق در خیابان مزبور حفر میگردد .

چاقوکشی خواهر وبرادر

داران ـ مصطفی دوست محمدی از اهالی «بوئین» داران در نتیجه اختلافات خانوادگی بانوربابه خواهر خودرا با چاقو مجروح نمود. مجروح در بیمارستان بستری شد و جهت دستگیری ضارب اقدام گردید .

دستگیری سارقین

ساوه ـبا مساعی آقای استوار یعقوبی فرمانده ژاندار مری «نوبران» از توابع ساوه سه نفر سارق باسامی مسلم آقجلو ،محمود علی و عبداله که از منزل آقای «محمد حسن لویکی» یکی از اهالی این منطقه چند قطعه قالی بسرقت برده بودند دستگیر شدند و قالیهای مسروقه نیز بصاحبش مسترد گردید .

کشف شیره خانه

بندر شاه ـ مامورین شهربانی بندر شاه بسر پرستی آقای تهرانی رئیس آگاهی چهار نفر را در منزل شخصی بنام غلامحسین صادقی درحین شیره کشی دستگیر نموده و همراه وسایل شیره کشی تحویل دادگاه شدند .

نظامیها در خدمت مردم

خبرنگار ماازاهدان مینویسد اخیرا از طرف تیپ‌زاهدان برای معالجه بیماری تراخم اهالی این شهرستان اقدام شده است وهمه‌روزه عده‌ای از بیماران این شهر بوسیله وسائل پزشکی مدرن ومجهزتیپ تحت معالجه قرار می‌گیرند. درعکس بالا یکی‌از کودکان پرورشگاه زاهدان بوسیله پزشك تیپ معاینه میشود.

زدوخورد خونین

طبق گزارش خبرنگارما از داران: چندروز قبل بین عده‌ای ازکشاورزان «نماگرد» و «سفتجان» از توابع داران براثر اختلافات محلی زدو خوردشدیدی درگرفت و کشاورزان بیل و کلنك بجان یکدیگرافتادند. دراین واقعه یکی‌از کشاورزان سختی مجروح شد ودر بیمارستان «نماگردی» بستری گردید .اکنون جریان از طریق ژاندارمری محل بررسی میشود .

در جستجوی امیرارسلان رومی!؟

شهرداری کاشان طلسم شده است

سه سال تمام‌است که شهرستان کاشان شهردار ندارد و اگر هم روزی یك نفر شهردار برای کاشان انتخاب شده است آقای شهردار بعلل نا معلومی ازسمت خود استعفا کرده است .

گرچه اخیرا از طرف انجمن شهر کاشان آقای نجفی بسمت شهردار این شهر انتخاب گردیده ولی مدت چهار ماه‌است که ایشان در شهرداری حضور نیافته است. اهالی کاشان معتقدند که برای شکستن این طلسم باید بسراغ امیر ارسلان رومی بروند زیرا انتخاب شهردار برای کاشان بصورت طلسمی در آمده است .

تامین نیازمندیها

گزارش خبرنگارما ازکرمان حاکی است:چندروز قبل آقای داور استاندار کرمان بمنظور بازدید ادارات دولتی سیرجان به‌آن‌منطقه عزیمت کرد .

آقای استاندار ضمن بازدید ادارات و محلات مختلف سیرجان برای تامین نیازمندیهای اهالی و رفع نقائص ادارات تابعه دستوراتی به متصدیان مربوطه داد و سپس به کرمان مراجعت کرد.

در قراء زلزله زده نهاوند

ساختمانهای نیمه تمام تکمیل‌میشود

بعد از ماهی وقفه که درکارساختمانی‌قراء زلزله زده نهاوند ایجاد شده بود چند روز قبل یك هیئت ساختمانی بسرپرستی آقای زین‌العابدین دولو عضو جمعیت شیر وخورشید سرخ مرکز برای تکمیل ساختمانهای نیمه تمام وارد نهاوندشدند.

این هیئت بزودی برای تکمیل ساختمانهای نیمه تمام قراء زلزله زده نهاوند اقدام میکند. اهالی نهاوند از این اقدام مفید اظهار سپاسگزاری مینمایند .

کشف شیره کشخانه

شیره‌ایهای ناقلا متواری شدند

از شمیران خبر نگار ما گزارش میدهد دو شب قبل آقای سروان زنجانی کلانتر تجریش باتفاق چند تن از مامورین کلانتری تجریش باطلاع قبلی منزل شخصی بنام غلامحسین را مورد بازرسی قرار دادند . هنگام ورود مامورین به منزل غلا محسین چند نفر که در آنجا مشغول کشیدن شیره تریاك بودندمتواری شدند ولی‌غلامحسین بوسیله مامورین بازداشت گردید وهمراه تعدادی وسائل شیره‌کشی تحویل سازمان منع کشت خشخاش شد .

کشف ۹ کیلو تریاك قاچاق

مامورین باشلیك ۸ تیرهوائی قاچاقچیان را دستگیر کردند

چندروز قبل بمامورین گاردگمرك خوی اطلاع رسیدکه‌در قریه «سعلتکی» ازتوابع‌این شهرستان دونفر قاچاقچی مشغول حمل تریاك قاچاق میباشند.

مامورین گارد گمرك بعداز اطلاع ازاین امر بصوب قریه مزبور عزیمت کردند وپس‌از ساعتی جستجو باقاچاقچیان مواجه شدند وبه‌آنها دستورتوقف دادند ولی قاچاقچیان بدون اعتنا بدستور مامورین قصد فرارکردند در این هنگام مامورین شروع به‌تیراندازی هوائی نمودند وبعداز شلیك ۸تیرفشنك قاچاقچیان رادستگیر کردند.

مامورین گارد گمرك تریاك‌های قاچاق راکه متجاوز از ده‌کیلوبود ضبط نمودند وقاچاقچیان رابنام مصطفی وغلام تحویل دادسرای خوی دادند.

دوجرم دریك روز!

شیادی، سیصد تومان وجه نقدکشاورزی را بسرقت برد

ساعتی بعدنیز کودکی را اغفال‌کرد وپولش را ربود

غلامحسین جمعه‌زاده اهل یکی‌از قراء اطراف کرمان که پس‌ازچند سال زراعت مبلغ سه‌هزار ریال پس‌انداز کرده بود چندروز قبل تصمیم گرفت به‌کرمان بیاید ودر این شهر شغل مناسبی پیدا کند. غلامحسین اندوخته نقدی خودرادر جیب گذاشت وراه کرمان‌راپیش گرفت وپس‌از رسیدن به‌شهر در کنار جوی آب خیابان شاهپورزیر سایهٔ درخت نارونی‌نشست تاخستگی راه‌را ازتن بدرکند. پس‌از شستن دست‌وروی خود پولهای خودرا از جیب بیرون آورد وباچندبارشمردن یقین حاصل کرد که‌پولش سه‌هزار ریال تمام‌است.دراین هنگام‌شخصی بنام محمد صابری که یکی از ولگردان کرمان میباشد هنگام عبور از خیابان متوجه شد که یك مرد روستائی مشغول شمردن‌دسته اسکناس است.

محمد صابری که حدس میزد شکار خوبی بدام انداخته است پیش غلامحسین آمد وبالحن آمرانه‌ای باو اظهارداشت: عموجان‌عمله‌میشوی؟ غلامحسین که‌برای کارکردن به کرمان آمده‌بود جواب‌داد بلی .

محمد نیز بدون درنك روستائی ساده‌دل‌را به‌قطعه زمینی واقع در پشت‌انبار شرکت نفت راهنمائی کرد وباودستور داد زمین مزبوررا درمقابل دریافت مبلغی شخم بزند.

غلامحسین بدستور محمد مشغول شخم‌زدن شد .نزدیك غروب محمد برای پرداخت دستمزد غلامحسین مراجعت نمود وپس‌از سلام وتعارف اورا بخانه‌خوددعوت کرد.غلامحسین دعوت ارباب خودرا پذیرفت وپس از لحظه‌ای باتفاق یکدیگررهسپار منزل محمد شدند. محمد که‌برای ربودن سیصدتومان غلامحسین‌نقشه کشیده بود اورا به‌محل خلوتی واقع درپشت کشتارگاه کرمان برد وبا یك حرکت ناگهانی دستهای غلامحسین رابوسیله کمربند خود محکم بست وسپس سیصد تومان ویرا از جیبش بیرون آورد وراه شهررا درپیش گرفت.

مرد تبهکار باین عمل هم اکتفا نکرد وهنگام عبور از خیابانی کودك سیزده‌ساله‌ای بنام حسن‌را اغفال نمود وبازبردستی خاصی مبلغ‌چهل ریال پولی راکه درجیب وی موجود بود سرقت کرد ومتواری شد!؟

جریان بمامورین انتظامی اطلاع داده شدوفردای‌آنروز محمددستگیر گردید وتحت تعقیب قرار گرفت.

اشتباه‌گاو!؟

یکی‌از قصابهای نقده چند راس گاو خریده بود و آنهارا بمنزل میبرد تابتدریج هرروز یك راس از گاو هارا کشتار کند . هنگامیکه گاوها از خیابان دانش عبور میکردند یکی‌از گاوها ناگهان درمقابل ویترین قنادی مهتاب ایستاد و بعکس خود که برشیشه ویترین افتاده بود خیره شد . گاو مزبور که عکس خودرا گاو دیگری خیال میکرد بطور ناگهانی حالت حمله بخود گرفت و بطرف ویترین قنادی هجوم برد و باشاخهای قوی خود شیشه‌های ویترین راشکست و وارد مغازه شد !؟ صاحب قنادی که ویترین مغازه اش بوسیله گاو شکسته شده وازبین رفته بود یقه قصاب را چسبید و خسارت شکستن ویترین را از او گرفت . این گزارش از خبرنگار مادر نقده است .

ایجاد شبکه تلفنی

گزارش خبرنگارما ازداران حاکی است :آقای مهندس یوسف‌عسکری رئیس اداره تلفن استان اصفهان بمنظور تهیه مقدمات ایجادشبکه صدشماره‌ای تلفن داران و کابل‌کشی آن باین‌منطقه وارد شد و مشغول کارگردید .

ضمنا مشارالیه برای نصب سی‌شماره تلفن در آخوره نیز دستورات لازم را به‌متصدیان مربوطه داد و ضمن بازدید شعبهٔ اداره تلفن داران از وضع‌شعبهٔ مزبور اظهار رضایت کرد .

بهره برداری ازشیر آب «شاه‌آباد»

از تبریز خبرنگار ما مینویسد چندروز قبل مراسم بهره‌برداری شیرآبی که‌در کوی شاه آبادتبریز نصب شده‌است انجام گرفت. در این مراسم یکی‌از ساکنین کوی «شاه‌آباد» ازاقدامات مسئولین امور درنصب این شیر اظهار سپاسگزاری کرد وسپس آقای دکتر مینا رئیس دفتر استانداری آذربایجان شرقی بنام شاهنشاه نوارسه‌رنك‌شیر آب‌را قطع نمود. درعکس بالا آقای دکترمینا نوارسه‌رنك شیرآب را قطع می کند.

مرده‌ای که زنده شد!؟

مردی بشهربانی رفت وگفت: من خواهرم راکشتم

ولی‌درشهربانی باوخبررسیدکه خواهرش زنده شده‌است

چندروز قبل رحمت‌اله کمالی یکی از اهالی شهرکردکه احساس میکرد خواهرش از جاده عفاف منحرف شده است خواهرخودرا بقصد کشتن کتك زد .دراین هنگام خواهر رحمت‌اله براثر ضربه شدیدی که بمغزش وارد آمده بود بیهوش شد ونقش برزمین گردید .

رحمت‌اله بگمان اینکه خواهرش رابقتل رسانیده است خودرا بشهربانی معرفی کرد واظهار داشت که‌چون خواهرم منحرف شده‌بود من‌اورا کشتم واینك برای هرگونه مجازاتی آماده‌ام. ولی‌چند لحظه بعداز آنکه‌رحمت‌اله از منزل خارج‌شد خواهرش بهوش‌آمد وعده‌ای‌اورا به‌بیمارستان منتقل کردند!

هنگامیکه خبربهوش‌آمدن خواهر رحمت‌اله درشهربانی بگوش او رسید بشدت ناراحت شد وازرئیس شهربانی اجازه خواست تابرود وخواهرش‌را بکشد! ولی مامورین این اجازه‌را باوندادند .اینك رحمت‌اله درزندان‌شهربانی بسر میبرد وخواهرش دربیمارستان تحت معالجه قرار گرفته است.

خلاصه اخبارخوزستان

ازنا ـ درمحل ایجاد کارخانه ذوب آهن «چمن‌زمان» واقع درسه کیلو متری ازنا پنجاه دستگاه ساختمان جهت سکونت مهندسین و کارمندان ذوب آهن ایجاد میگردد .

مسجد سلیمان ـ تعداد ۲۲ صندوق چای قاچاق ازیکی از منازل مسجد سلیمان کشف شد و صاحب آن نیز بنام علی دوست موسوی تحویل مقامات مربوطه گردید .

رامهرمز ـ کار ساختمان خیابان جدید رامهرمز که دوسال قبل آغاز شده هنوز ناتمام مانده‌است تقاضا دارند برای اتمام ساختمان این خیابان اقدام شود .

بررسی تاریخ روابط ایران وشوروی

فعالیت سفیر کبیر وقت ایران در لندن

براثر اقدامات آقای تقی‌زاده دولت انگلستان به‌سفیر خود درمسکو دستور داد یادداشت اعتراضیه‌ای بدولت شوروی بدهد

تصور مینمائیم صحنه‌هائی که از وقایع خونین غائله آذربایجان و نحوه مداخلات مقامات نظامی و سیاسی شوروی در ایران در وقایع مزبور تابحال نقل کردیم کافی‌باشد زیرا که هرگاه بخواهیم قسام قضایائی را که در مدت توقف ارتش سرخ در ایران و مداخلات و پشتیبانی آنها از نوکران و مزدوران مسکو که در تبریز حکومت درست کرده بودند شرح دهیم بقول معروف مثنوی هفتاد من کاغذ شود و لکن همینقدر متذکر میشویم که در کردستان هم چیزی باسم «کومله» درست کردند و کردهای رشید و دلیر ایرانی را اغوا و تحریك کرده تحت فشار قرار دادند بارزانیها را اسلحه‌داده بشرارت واداشتند. ولی از محال خمسه (زنجان) گرفته تا انتهای مرزهای ایران و عراق و درنواحی کوهستانی این نواحی خوانین و عشایر و مرزبانان ایرانی دست‌بیك سلسله جنگهای پارتیزانی علیه اشرار مسلح دمکرات و بارزانیها زده امان آنها رابریده بودند.

دراین بررسیهای تاریخی مقصود ما ورق زدن تاریخ روابط ایران و شوروی و کیفیات مداخله وپیمان شکنیهای آن دولت نسبت به ایران و مقاصد و نیات مشئوم‌تجاوزکارانه و توسعه طلبانه ایست که تعقیب مینمودو این دولت هیچگونه محلی برای بقای اعتماد و حسن تفاهم فیمابین باقی نگذاشته بود وبهمین سبب بر گشته مجددانظر بصحنه های سیاسی این قضیه یعنی قضیه تخلیه ایران از ارتش های بیگانه میفکنیم که در پایان جنك دوم بین‌المللی با تعهداتیکه دولت‌شوروی در قبال دولت ایران داشت چه رفتار و سلوکی را در پیش گرفت ویك موضوع یا مسئله روشن و خالی از هرگونه ابهامی را چگونه در عداد مهمترین و ازنظرسیاستمداران آن روز بغرنجترین مسائل‌بین‌المللی درآورد. بطوریکه موجودیت نوزاد سازمان ملل متحد را مواجه با خطر مرك کرد.

در یادداشتهای گذشته مایادآور شدیم که آقای حسین علاءصفیر کبیر دولت شاهنشاهی درواشنگتن باآقای برنز وزیرخارجه وقت دولت کشور های متحده آمریکا روز ۲۹ آبان ۱۳۲٤ ملاقات کرد واورا درجریان قضایای ایران گذاشت و سپس بانمایندگان مطبوعات آمریکا مصاحبه کرد وخاطرنشان ساخت که هرگاه چنین وضعی ادامه‌داشته باشد مقررات منشور سازمان ملل متحد ورق‌پاره‌ای بیش نیست، متقابلا اقدامات متقابلی ازطرف آقای‌سید حسن تقی زاده سفیرکبیر دولت شاهنشاهی درلندن که فعلا سناتور هستند درپایتخت انگلستان صورت گرفت وایشان باحسیات‌وطنخواهانه وهمت مردانه‌فعالیتهای سیاسی خود راشروع کردند وشاید آقای تقی زاده بیشتر ازدیپلماتهای دیگر ایران درآنموقع رنج میبردند زیرا که گذشته ازمقام رفیع سیاسی و انجام وظیفه، عوامل روحی هم در فعالیتهای ایشان دخیل بود.

آذربایجان زادگاه ایشان بوده و بعلاوه سهم‌موثروبزرگی دراستقرار حکومت مشروطه وحکومت ملی ایران داشت بعلاوه آقای تقی‌زاده درموقع عقد معاهده فوریه ۱۹۲۱ با روسیه شوروی از صاحب نظران محسوب شده وازجمله مردانی بودند که درهمانموقع فصل ٦ معاهده فوریه ۱۹۲۱ رامخصوصا در نامه «کاوه» انتقاد کرده بودند ودر عقد معاهده بازرگانی بین‌ایران وحکومت لنین نیزبماموریت مسکورفتندومرد باوقوفی بودند وهستند این سوابق کمك کرده بود که ایشان بهترو روشنتر رجال حکومت انگلستان رادر جریان قضایا قراردهند باید متذکراین مطلب بودکه در آن هنگام حکومت ائتلافی زمان جنك که ریاست‌آن بامستر چرچیل بود کنار رفته و حکومت کارگری بریاست مستر اتلی (لرداتلی کنونی) زمام اموررابدست گرفته بود وبجای سرانتونی ایدن که وزیر خارجه بریتانیادرزمان جنك‌بود مستربوین وزارت خارجه انگلستان راعهده‌دار شده‌بود، بهتربگوئیم یکدسته ای که منشاء ومصدر وارد کردن‌فشون سرخ‌بایران‌بوده‌اندازکار برکنارشده‌و دسته دیگری بروی کار آمده‌بودند واین امرازنظرسیاستی‌که حکومت استالین درباره‌ایران تعقیب میکرد بزعم کارشناسان وزارت امور خارجه شوروی پیش آمد مساعدی بود و تصور مولوتف گرداننده چرخ های سیاست خارجی شوروی در آن زمان این بود که از این‌تغییر وضع و تاثیرات روحی‌پیروزی‌شوروی درجنك باید بحد اکثر ممکنه بنفع شوروی و توسعه حریم امنیت او از سمت‌جنوب استفاده کرد و لااقل نیمی از آنچه را که وی در ۱۹٤۰ از فن ریبن تروپ و هیتلر در مورد ایران می خواست و ایران را جزء منطقه نفوذ شوروی قلمداد کرده بود برباید و ببلعد بعلاوه سیاست محتاطی که بریتانیای کبیر مخصوصا در پایان جنك دوم پیشنهاد نموده بود وسعی میکرد که از اختلافات بین ایران و شوروی حریم گرفته و احتراز کند از نظر واقع بین دیپلماتهای مسکو پوشیده نبود.

با این وجود فعالیت های دامنه‌دار و وطنخواهانه سفیر کبیر ایران در لندن یعنی آقای تقی زاده رجال سیاسی و مطبوعات انگلستان را برانگیخت که توجه کنند ، قضیه چنانکه پنداشته‌اند سرسری‌نیست این نکته را هم مادر اینجا ازلحاظ اینکه بعدا ارتباط با یادداشتهای تاریخی ما پیدا می کند یادآور میشویم که در آن موقع در یونان و اندونزی واحد های ارتش‌انگلیس‌و هلند متوقف بود و دولت شوروی توقف نیرو های سرخ را در ایران بحساب توقف ارتشهای مزبور در یونان و اندونزی گذارده و مثل اینکه اطمینان پیدا کرده بود از جانب انگلستان چنان فشار سیاسی که از جانب دولت کشور های‌متحده آمریکا باو برای تخلیه ایران‌وارد شده است، وارد نخواهد شد ولی اشتباه کرده بود و سفیر کبیر ایران در لندن از دولت انگلستان جدا خواستار شد نظیر اقدامی را که دولت آمریکا کرد ،است دولت انگلیس هم بنماید و بر اثر فعالیت های سیاسی ایشان دولت بریتانیای کبیر بسر ارچیبالد کلارك سفیر کبیر خود در مسکو تعلیمات لازمه دادکه یادداشتی متشابه یادداشت دولت کشور های متحده امریکا درباره تخلیه ایران از ارتشهای‌سرخ بدولت اتحاد جماهیر شوروی تسلیم کند و او هم یادداشت مزبور را داد که سابقا آن را در نقل وقایع‌خونین آذربایجان ذکر کردیم و ما پیش از آنکه بنطق آقای تقی زاده در مجمع سازمان ملل متفق بپردازیم و به آن خواهیم رسید متذکر می شویم که در جریان این تبادل یادداشتها و ملاقات و مذاکرات آقای تقی زاده جراید انگلستان‌نیز بنوبه بنشر مطالب مساعدی درباره حقانیت ایران پرداختند و رادیولندن نیز در تاریخ بیستم نوامبر ۱۹٤۵ در سخن پراکنی خودگفته بود «بموجب پیمانیکه دول انگلیس و شوروی با ایران منعقد نموده‌اند دولت ایران آزاد است در داخله حدود خوداگر شورش و طغیانی برپا شود سپاهیان خود را برای ایجاد امنیت بهر منطقه‌ای از کشور بفرستد و آتش فتنه را خاموش کند».

فی الحقیقه در قضیه آذربایجان ودفع شر متجاوزین و مرکوبی متصدیان و متجاسرین تمام‌ایرانیان چه در داخله کشور و چه در خارج از کشور متحدالکلمه بودند و یك جبهه و یك صف تشکیل شده بود همینطور که امروز هم در مقابل تبلیغات خصمانه شوروی علیه ایران این جبهه متشکل گردیده است و عملا بدولت شوروی فهمانده میشود که درباره ایران اشتباه کرده وباز هم اشتباه میکند ... یادداشت های ما دنباله دارد.

پهلوانان ایران درشهرهای آلمان چه میکنند؟

استقبال بی‌سابقه‌ایکه ازورزشکاران باشگاه جعفری درشهرهای مختلف آلمان شده است- تاکنون یك برنامه در تلویزیون‌فرانسه وده برنامه در ده شهرمختلف آلمان اجرا گردیده است

ورزشی

خوانندگان عزیز اطلاع دارند که یازده نفر ازورزشکاران باستانی باشگاه ورزشی جعفری بسرپرستی آقای شعبان جعفری رئیس‌باشگاه هفته گذشته جهت اجرای برنامه‌های ورزش باستانی عازم کشورهای فرانسه ، آلمان ، سوئیس و اطریش شدند

اولین‌برنامه‌ورزشی‌ورزشکاران‌جعفری‌در تلویزیون فرانسه اجرا گردید که بیش از حدمورد توجه محافل ورزشی، سیاسی و نظامی فرانسه قرار گرفت ،

بقراریکه خبرنگار ما از آلمان اطلاع میدهد، ورزشکاران باشگاه ورزشی جعفری ساعت چهار بعداز ظهر جمعه چهارم تیرماه به‌هامبورك وارد شدند ،در فرودگاه اعضای سفارت ایران ، تجار و محترمین دانش آموزان ایرانی و رئیس‌تربیت بدنی هامبورك و جمعیت زیادی باستقبال قهرمانان ایرانی آمده بودند، آقای دکتر ساجدی از طرف ایرانیان مقیم هامبورك خیرمقدم گفت ودسته گلی بآقای شعبان جعفری داد و سپس ورزشکاران با اتومبیل های مخصوص‌روباز در میان‌احساسات مردم به هتل محل اقامت خودرفتند.

در روز هفتم تیر ماه اولین برنامه ورزشکاران باشگاه جعفری درسالن دانشکده ورزشی‌هامبورك که بطرز جالبی تزئین شده بود انجام شد ، دراین شب آقای دکتر سربر رئیس تربیت بدنی هامبورك خیرمقدم‌گفته، **دوستی ایران و آلمان را خاطرنشان ساخت آنگاه ورزش باستانی بمیانداری آقای جعفری انجام شد که مورد توجه قرار گرفت بعد از خاتمه ورزش یادبودهائی بین‌آقایان جعفری و دکتر سربر ردو بدل می شود و آقای ملایری سرکنسول ایران در هامبورك‌بهریك از ورزشکاران هدایای نفیسی داد .**

در شهر کیل

روز نهم تیرماه برنامه جالبی‌بوسیله ورزشکاران باشگاه جعفری در شهر کیل انجام میگردد ، و همچنین در هفت شهر دیگر مختلف آلمان نیز برنامه‌هائی اجرا گردید .

خبرنگار ما اضافه میکند که آنچه که مورد توجه بوده‌است «علاقمندی سناتورها ، استادان دانشگاه‌های‌شهر های مختلف آلمان بورزش‌باستانی‌بوده است .

دومین سال مسابقات فوتبال جام مکری از ۵ نفر تجاوز نمی‌کند ومدت هاف‌تایم نیز ۲۰ دقیقه میباشد

دراین مسابقات فوتبال بازیکنان تیم‌ها

دومین دوره مسابقات فوتبال جام مکری ازروز سه‌شنبه ۱۵ تیرماه‌در زمینهای فوتبال باشگاه تاج راه‌آهن ،چهارصددستگاه آغاز می گردد.

دراولین مسابقه جام مکری ٦٤ تیم خردسال شرکت کرده بودند وطی ۲۵روز مسابقات جالبی انجام دادند.

سازمان فوتبال تاج‌برای‌برگزاری دومین مسابقه بخشنامه‌ای بکلیه دستجات فوتبال باشگاههای تهران ودستجات آزاد نموده است که تیمها بارعایت شرائط بخشنامه‌حق شرکت درمسابقات جام مکری‌را دارند.

مقررات مسابقه

کلیه شرکت کنندگان بایستی متولد سالهای ۱۳۲۱- ۲۲و۲۳ باشند هرتیم شرکت کننده ۷نفر فوتبالیست معرفی می‌نماید وازمیان این هفت‌نفر ۵نفر اعضاء تیم‌مسابقه دهنده راتشکیل میدهند وضمنا تیمی که‌داخل زمین مسابقه میشود نباید از ٤نفر کمتر باشد

نحوه مسابقات

.مسابقات درچهاردسته وبطریق دوخذفی انجام میگردد وچهار تیم قهرمان اول هردسته یك مسابقه دوره‌ای باهم انجام میدهند وبرنده مسابقه نهائی برنده جام مکری شناخته میشود.

جوائز ولباس بازیکنان

به‌باشگاه یادسته برنده کاپ مکری تعلق‌می‌گیرد و۷نفربازیکنان آن کارت ورودی افتخاری امجدیه بمدت یکسال داده میشود.

به‌تیمهای دوم وسوم وچهارم این مسابقه از طرف فدراسیون فوتبال کشور کاپ نقره وبه‌بازیکنان‌هرتیم مدال فوتبال داده خواهد شد.

تیمهای شرکت کننده بایستی بالباس‌های متحدالشکل ورزشی بوده وبدون لباس اونیفورم حق شرکت درمسابقات راندارند.

محل مسابقات

مسابقات درزمینهای باشگاه تاج راه‌آهن ،چهارصد دستگاه انجام میشود ومدت مسابقه هرهاف‌تایم ۲۰دقیقه درصورت تساوی درمدت ۷دقیقه اضافه میشود

نام‌نویسی شرکت دراین مسابقات همه‌روزه از ساعت ۵تا۹ بعدازظهر تاپایان روز جمعه ۱۱تیرماه‌درمحل دفتر سازمان فوتبال باشگاه تاج میباشد.

هرشرکت کننده بایستی سه‌قطعه عکس ویك رونوشت شناسنامه ارائه دهد.

ضمنا شرکت سرپرستان‌درمراسم قرعه‌کشی روز شنبه ۱۲تیرماه ضروری وپس‌از مراسم قرعه‌کشی بهیچ‌یك از اعتراضات پاسخ داده نخواهد شد.

تاج وشاهین باهم روبرو میشوند

سرنوشت مسابقات دسته یکم دوره‌ای باشگاههای تهران پس‌از انجام دو مسابقات تعیین میشود

بطوریکه خوانندگان گرامی اطلاع‌دارند .مسابقات دوره‌ای فوتبال باشگاههای تهران درسه‌دسته اول ودوم وسوم انجام گردید ومسابقات دسته‌دوم و سوم پایان پذیرفت و نتیجه آنها نیز اعلام گردید ولی هنوز مسابقات دسته‌اول که بین ممتازترین تیم های تهران می‌باشد پایان نیافته و جمعا دومسابقه دیگر ازاین دسته باقی‌مانده‌است که بایستی بین‌تیم‌های شاهین‌وتاج وداراثی تاج‌انجام‌بشود وپس‌از کسب نتیجه این دومسابقه بامراجعه به‌پوئن‌های قبلی قهرمان اول تاسوم‌این دسته معلوم گردد .

فدراسیون فوتبال کشور جدول پوئن مسابقات دسته‌اول را تاکنون بدین شرح‌دراختیار ماگذارده‌است .

۱-تیم تهران (شاهین) ۷مسابقه‌انجام داده -با٤گل خورده ۳۷گل‌زده ۲۰امتیاز کسب کرده‌است .

۲-تیم‌دارائی ۷مسابقه انجام‌داده با۲گل خورده و ۱۹گل‌زده ۱۹امتیاز بدست آورده‌است .

۳-تیم‌تاج باانجام ٦مسابقه با۱گل خورده و۲۷گل زده‌و۱۸امتیاز کسب کرده‌است .

و تیمهای کیان با۱٦امتیاز -نیروی هوائی با۱۵امتیاز سپه با۱٤امتیاز- آرارات با۱۲امتیاز تهران جوان با۱۱امتیازشرق با۲امتیاز شعاع بی‌امتیاز بترتیب‌پس‌ازانجام ۸مسابقه مقام چهارم تادهم‌را کسب کرده‌اند.

هنوز سرنوشت مقام اول تاسوم این مسابقات معلوم نیست پس‌ازانجام دومسابقه معلوم میگردد درمسابقات دسته دوم تیم تاج با۲۳ امتیاز پولاد با۲۲امتیاز داریوش با۲۱امتیاز تهران ۲با۲۰امتیاز سپه با۱۹ امتیاز دارائی با۱۷امتیاز شعاع ۲با۱٦امتیاز کیان ۲با۱۵امتیازکورش با۱۲امتیاز شرق با۱۵امتیاز به‌ترتیب مقام اول تادهم دسته دوم‌مسابقات دوره‌ای را کسب کردند درجدول این مسابقات تیمهای تاج ۲وپولاد تیمهای اول ودوم این دسته دردسته‌اول جزوتیم های ممتاز قرارگرفته وتیمهای شرق وشعاع که‌درردیف ۹و۱۰ دسته اول قرار دارند بجای‌این دوتیم دردسته دوم قرار می‌گیرند .

فدراسیون فوتبال کشوراموز اطلاع دادکه درنیمه اول شهریورماه پس‌ازخاتمه تعمیر زمین چمن امجدیه مسابقات فینال تاج‌ودارائی و تاج‌وشاهین انجام داده خواهدشد .

اکنون تامدت انجام این‌دومسابقه فوتبالیستها دوماه فرصت استراحت و تمرین دارند .

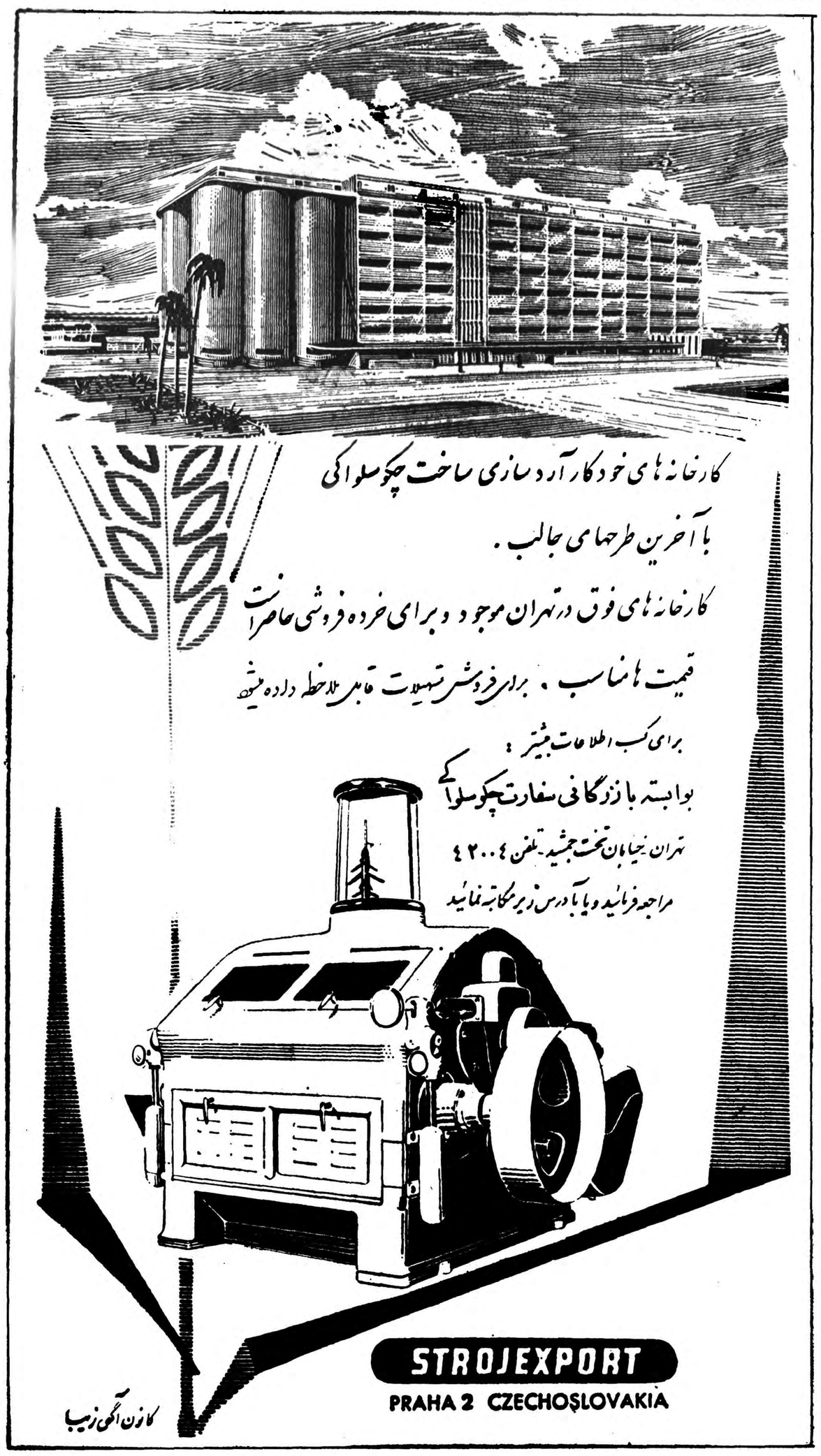

زبان فارسی وزبان بیگانه

بقیه از صفحه ۱۱

بودن اوضاع ایران آهنك هندوستان مینمودند ومثل این بود که یك اصفهانی بشیراز رفته باشد زیرا هندیهای واله وشیفته زبان وتمدن ایرانی علی الخصوص مسلمانان که معتقدند ایران اسلام را به آنها ارمغان داده مقدم آنهارا گرامی شمرده زبان حال شان میگفت:

رواق منظر چشم من آشیانه تست .
کرم نما وفرود آ که خانه، خانه تست

ولی از دویست سال قبل در نتیجه استیلای انگلیس بر هندوستان و انقراض دودمان تیموری فارسی زبان، ورسمی شدن زبان انگلیسی بجای فارسی آن رابطه برادری با هندوستان رو به سستی نهاد .

ولی هنوز هم درهندوستان ومخصوصا پاکستان زمینه برای قبول بیشترزبان فارسی بسیار مهیاست ودرپاکستان کوشش مقدسی برای این کارشروع شده واگر ما سعی وکوشش برای ترقی زبان فارسی بحدی بنمائیم که بازدر صحنه ایران گویندگانی مثل فردوسی ونظامی و عنصری وعسجدی وفرخی و منوچهری قدم بعرصه وجودگذارند وبلبلان خوش نوائی چون سعدی و حافظ با این زبان ترنم ونغمه سرائی کنند. ونثر نویسانی مانند سعدی ، و سعدالدین وراوینی منشی و کاتب مرزبان نامه ونصرالله منشی شیرازی مترجم فارسی کلیله ودمنه وقابوس وشمگیر وابوالفضل بیهقی بجهان علم وادب اهداء کنیم .مشروط براینکه در گفته ها و نوشته های خودرعایت احساسات ملی ومذهبی اقوام مزبوره را بنمائیم یقین دارم که پس از مدتی زبان فارسی بواسطه استعداد ذاتی باز قلمرو دیرین خود را مسخر مینمایدو بازهم :

شکرسکن شوندهمه طوطیان هند
زین قند پارسی که به بنگاله میرود.

وبازهم اشعار وچکامه های این زبان را چون کاغذ زربه آفاق میبرند وبازهم اگر یك شیرازی وارد جامع کاشغر شد ، بزرگترین ارمغانی که ازاو خواهند خواست شعر همشهریان سعدی است .زیرا هنوز فارسی در بعضی از کشور های مشرق زمین طرفداران زیادی دارد .

فارسی درخارج ایران

البته هر کس فی الجمله سر وکاری با کتاب وتاریخ دارد میداند که همانطور که فارسی زبان رسمی سلاطین تیموری هندوستان بود مدتها هم زبان رسمی وادبی ملت ترك و دربار سلاطین عثمانی بود ،وبرعکس شاه اسماعیل که دیوانی بزبان ترکی پرداخته ، سلطان سلیم عثمانی معاصر وحریف شاه اسمعیل دیوان خود را بزبان فارسی پرداخته ،و شعرش هم نیکوست .

که ویلهلم دوم قیصر آلمان بخاطر عبدالحمید دوم عثمانی بابهترین حروف وکاغذ آنرا در برلین به چاپ رسانیده است وتاقبل از انقلاب اخیر ترکیه زبان فارسی در همه مدارس ترکیه تدریس میشد ودانستن این زبان بحد کمال دلیل کمال فضل و ظرافت دوستی بود .

سلاطین مصری یعنی فرزندان محمد علی پاشا ونواده های او چون از ترکیه بودند وزبان خانوادگی آنها ترکی بود برای اینکه ترکی فصیح را درست بیاموزند فارسی را می آموختند و میدانستند واز جمله زبانهائی که مینویسند اسمعیل پاشا پدر ملك فؤاد وجد ملك فاروق تحصیل کرده بود زبان فارسی است .وتا ملك فؤادهمه سلاطین مزبور فارسی را میدانستندو میخواندند .وتمام اعیان آن کشور که از نژاد ترك بودند تا حکومت عثمانی وجود داشت فارسی را بخاطر ترکی می آموختند ویك خانم از خاندان های همان اعیان بنام عایشه تیموریه همانطور که شعرعربی میگفت شعر فارسی رانیز میسرود .

بخاطر دارم هنگامیکه هنوز کودکی نورسیده بودم باتفاق پدردانشمند بزرگوارم در کشتی از بحرین به بندر عباس وایران مراجعت میکردیم ویك عده از مامورین وصاحبمنصبان عثمانی که ازبصره به ترکیه مراجعت میکردند در آن کشتی بالای عرشه نزدیك ما منزل داشتند ،اینها شب مشاعره میکردند و تمام مشاعره آنها با شعر فارسی بود و حتی یکبار هم ندیدم که با شعر ترکی مشاعره کنند .

در آلبانی وبسنی وهرزه گوین و بلغارستان هم میان مسلمانهای آنجا تحصیل زبان فارسی کاملا معمول بود ومثنوی ملای روم رادرس میدادند.

(ناتمام)

EDSEL 59

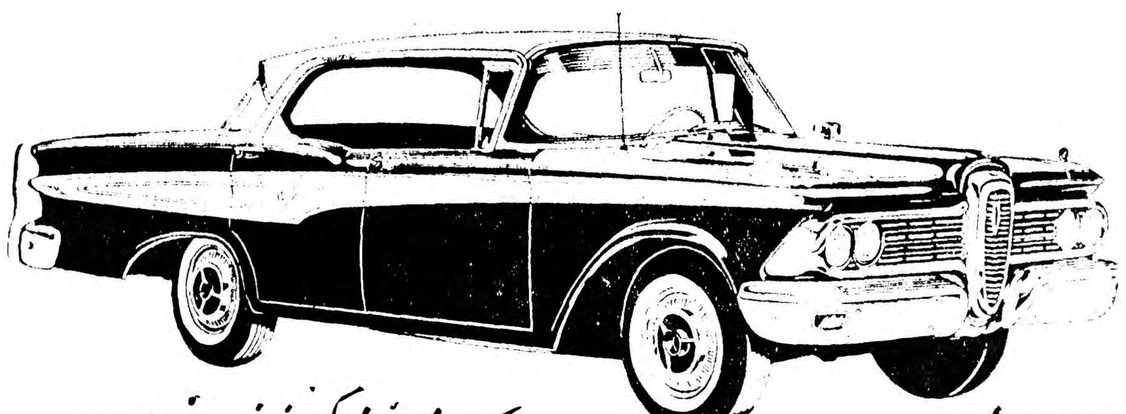

یک زیبائی خیره کننده با مزایای جدید
مشخصات ادسل ۱۹۵۹ شش سیلندر وهشت سیلندر است
ادسل ۵۹
شش سیلندر
نمایشگاه فیات دروازه دولت - ساختمان فیات مراجعه نمائید تلفن ۳۳۶۰۴ ۳۸۶۳۷ ۳۸۶۳۸

WRIGHT
رایت
محصول بزرگترین کارخانه
پرده کرکره ای
دنیاست
کارخانجات رایت
بیش از هفتاد درصد ساختمانهای بزرگ امریکا را با پرده های زیبای خود مجهز کرده اند .

نمایندگی
شرکت بازرگانی پالیز
تهران - خیابان نادری مقابل بیمارستان سابق شوروی کوچه شاهرخ
شماره ۷۰
تلفن ۴۰۶۲۵

برای دادن سفارش کافی است بتلفن ۴۰۶۲۵ مراجعه فرمائید متخصصین وعاملین فروش ما برای ارائه نمونه وگرفتن سفارشات لازم دراسرع وقت دراختیار شماخواهند بود.
آ-۱۲۴۵۶

از فردا در سالن و محل تابستانی
سینما تهران
یك فیلم هیجان انگیز ازجنایتکاری که قربانیان خودرا تااعماق دریا تعقیب میکرد!
دختر زیر دریا

starring
MARA CORDAY • PAT CONWAY • FLORENCE MARLY
باشتراك دوستاره طناز: ماراکوردی- فلورانس مارلی
وهنرپیشه جوان پات کانوی (شرکت مه نورفیلم)

سیتا نوشیدنی لذت بخش وگوارا

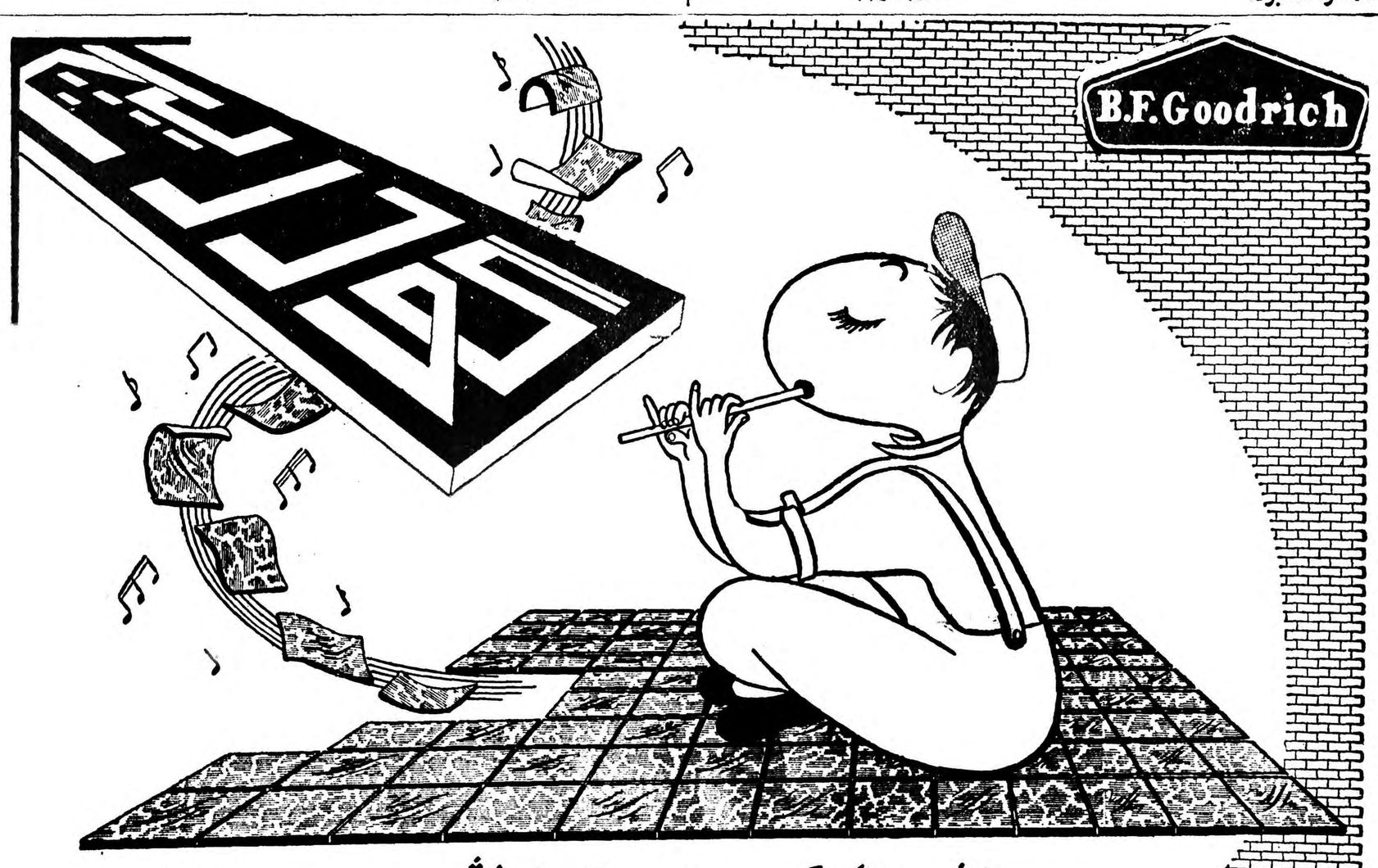

فرشهای لاستیکی گودریچ در ۲۰ رنگ زیبا وخوش طرح با ۲۵ سال سابقه در آمریکا
زینت بخش سالنهای پرشکوه شما است
یونیورسال
نماینده انحصاری شرکت سهامی تام لاله زار پاساژ نور تلفن ۳۰۳۹۸۱
آ-۱۲۲۵۶

از کیوان طاهری ـ خبرنگار اطلاعات درفرانسه

پیشرفتهای علمی فرانسه دررشته‌های الکترونیک برق ورادیو تلویزیون

بزودی حرکت وضعی زمین درنتیجه ایجاد یك مرکز عظیم برق کندتر خواهدشد هم‌اکنون فرانسه اضافه برق خودرا به‌کشورهای آلمان ـ ایتالیا ـ سویس واسپانیا صادر میکند وبزودی انگلستان از خریداران برق فرانسه خواهد گردید

مهندس منوچهراصانلو

آقای مهندس منوچهراصانلو که درسالهای ۱۹۳۵ـ۱۹۰۴ تحصیلات مقدماتی خودرادر فرانسه و سپس تحصیلات‌عالی‌خودرادررشته‌الکترونیك درایالات متحده‌امریکا بپایان‌رسانیده استچندی است بنابدعوت دولت فرانسه برای‌مطالعه وبررسی‌تاسیسات برق دولتی وکارخانه‌های سازنده دستگاههای اشعه ایکس وماشینهای طبی‌وتشکیلات رادیوتلویزیون در پاریس مشغول مطالعه‌است اطلاعاتی دراختیار خبرنگاراطلاعات گذاشته که مطالعه آن‌از نظرعلمی ومقایسه کشور فرانسه باکشورهای مترقی دیگر بسیار جالب است .

مخفی نمیکند

آقای مهندس اصانلو اظهارداشت مقدمتا لازم‌میدانم از دولت فرانسه که‌از من‌دعوت نموده‌وبا مهماننوازی خاصی پذیرائی مینماید وهمچنین کلیه وسائل لازم‌را برای‌مطالعه در موسسات برق وشعبات مربوطه و تشکیلات فنی‌رادیو تلویزیون‌دولتی دراختیار اینجانب قرار داده است تشکرنمایم این دولت بدون آنکه مرا متعهد کرده‌باشد اجازه‌داده‌است حتی دستگاههائی راکه دیدن‌آن برای خودفرانسویان مقدورنیست از نزدیك مطالعه کنم بخصوص هیچ نکته فنی‌ویاباصطلاح فوت کاسه گری رااز من مخفی نکرده‌اند

عکس قضیه

من که تحصیلات مهندسی برق‌خود رامانند بسیاری از مهندسین دیگر ایرانی در امریکا بپایان‌رسانیده‌ام گمان نمیکردم که‌علم‌وصنعت دراین روزها درفرانسه چندان رونقی داشته باشد ولی اکنون عکس‌قضیه برمن ثابت‌شدمن باب‌مثال‌دررشته‌الکترونیك که اساس کلیه‌علوم وصنایع جدید است فرانسویان اطلاعات‌وسیع و قابل توجهی‌دارند ودر هر قسمت سلیقه وابتکار مخصوصی ازخود نشان میدهند برای اثبات این‌ادعا کافی‌است که‌ازنمایشگاه فرانسویان که بزودی درتهران برپا خواهدشد، دیدن کنید .

ملی شد

تولید برق که‌بدوادردست اشخاص و بنگاههای خصوصی بود بعداز جنك گذشته ملی‌شدودولت‌بتدریج کلیه این موسسات رادردست گرفت بطوریکه اکنون مقدار بسیار کمی برق غیردولتی وجود داردکه آنهم بتدریج ضمیمه‌خواهدشد .ازمشخصات این تشکیلات جدیدآنست که‌در سراسر فرانسه‌مراکز مولدالکتریسته بیك رشته ازشبکه هامتصل‌میباشد بطوریکه اگرچند مرکزمولد خراب شود تاثیری درشبکه ها نخواهد داشت وبرق کماکان توسط سایر مراکز جریان خواهد داشت . در جنوب وبعضی‌نقاط دیگر کوهستانی فرانسه نیروی الکتریك با ایجاد سد ها که سالهاست ساخته شده و مرتبا در شرف از دیاد است تولید میشود.

نیروی برق

نکته جالب‌توجه آنست که پیوسته نیروی حاصله از این سد ها در حدود نصف برق فرانسه‌را تامین میکند واین نسبت سالیان متمادی است که بر قرار مانده است نصف دیگر برق فرانسه از تور بینهائی که سوختشان ذغال سنك است تامین میشود زیرا معادن ذغال‌سنك دراین کشور زیاداست.درمواقع خشکسالی که‌نیروی برق در مناطق کوهستانی نقصان مییابد برق کارخانه های شمال به جنوب فرستاده میشود و در سالهای بارندگی زیاد بطور معکوس عمل میشود .لازم بتذکر نیست که یك مرکز مولدالکتریسته آبی احتیاجی‌بسوخت که‌خرج‌اساسی و دائمی میباشد ندارد و نگاهداری آن سهلتر و کم خرج تر است از طرف دیگردوام‌وعمر چنین‌تشکیلاتی را برای مدت صد سال محاسبه میکنند در صورتیکه برای تاسیسات مولد هائی که با سوخت کارمیکنند (حرارتی)این رقم بیك ثلث یعنی در حدود سی سال تنزل میکند. عیب بزرك کارخانه های مولد برق آبی مخارج گزاف اولیه آنست که‌بطور متوسط معادل سه برابر مخارج کارخانه حرارتی هم‌قوه آن میباشد. اخیرا دو مرکز تولید الکتریسته اتمی نیز در این کشور تاسیس‌شده که برق آنها گرانتر تمام میشود منظور از برپا کردن چنین مراکزی بیشتر جنبه علمی آن است تا بهره برداری . یکی دیگر از مراکز الکتریسته این کشور که در دنیا منحصر بفرد بوده و چندی است مشغول مطالعه و تهیه مقدمات آن هستند ودر آینده بسیار نزدیکی ساختمان آن شروع خواهد شد مرکزی است واقع در شمال غربی فرانسه در نقطه‌ای که اختلاف جذر و مد اقیانوس بیش از سایر نقاط گیتی است در کارخانه جدید از نیروی جزر ومددریابرای ایجاد الکتریسته استفاده‌خواهد شدتاسیس چنین کارخانجاتی حرکت وضعی زمین را که در حال کند شدن‌است کند تر و باصطلاح تا اندازه ای جزئی تر مز خواهد کرد اکنون مدتهاست که در این کشور نیروی برق هر ده سال دو برابر میشود نیروی برق در سال گذشته بالغ‌بر ۶۲ هزار میلیون کیلووات ساعت بوده. در شبکه های برق نیز برای آنکه قادر به حمل نیروی زیادتری باشند تغییراتی داده سعی دارنددر بیشتر مناطق فشار قوی را که‌سابقا متغییر و در حدود شصت هزارولت بوده به ۲۸۰ هزار ولت برسانند و در بسیاری از نقاط این موضوع‌را عملی کرده‌اند . کشور های همجوار فرانسه مانند آلمان ـایتالیا ـسویس اسپانیا ـو بلژیك با این کشور روابط مبادله برق دارند و همه ساله مقداری نیروی برق از فرانسه خریداری میکنند اخیرا هم موافقت شده با کشیدن کابل زیر دریائی بانگلستان هم برق داده‌شود .امروزه در هر کشوری حتی‌متمدنترین کشور ها هر گاه بخواهند مرکز تولید برق مهمی ایجاد کنند از مشورت و کمك گرفتن از مهندسین و متخصصین فرانسوی استفاده می نمایند .

بهترین نوع تلویزیون

آقای مهندس اصانلو در باره‌رادیو تلویزیون فرانسه‌چنین اظهار داشت. تلویزیون فرانسه را از لحاظ نوع عکس میتوان بهترین تلویزیون دانست زیرا مقدارخطوطی که‌عکس را تشکیل میدهد زیاد است مثلا تعداد این خطوط در تلویزیونهای انگلستان ۴۰۵ در آمریکا ۵۲۵ در آلمان ۶۲۵ و در فرانسه ۸۱۹ می باشد ولی از طرفی عیب ازدیاد این خطوط آنست که از لحاظ فنی هر قدر تعداد آنها افزایش یابدساختن دستگاه مشکل تر شده طبعا گرانتر تمام خواهد شد . برنامه‌های تلویزیون‌پاریس‌بوسیله‌چنددستگاه‌روله که در فواصل معین کار گذاشته شده بطور خود کار برنامه را گرفته و پس از تقویت مجدد آنرا بسوی روله دیگر میفرستد بنابراین با یك دستگاه فرستنده و چندین روله می توان برنامه پاریس را بدور ترین نقاط فرانسه رسانید بدون آنکه از دقت عکس کاسته شود اکثر این‌روله ها بدون متصدی و بطور اتوماتیك وظیفه خود را انجام میدهند وچنانچه

بقیه در صفحه نوزدهم

یکی از کارخانه های نیروی برق که در آینده با سبك جدید بکار خواهد افتاد

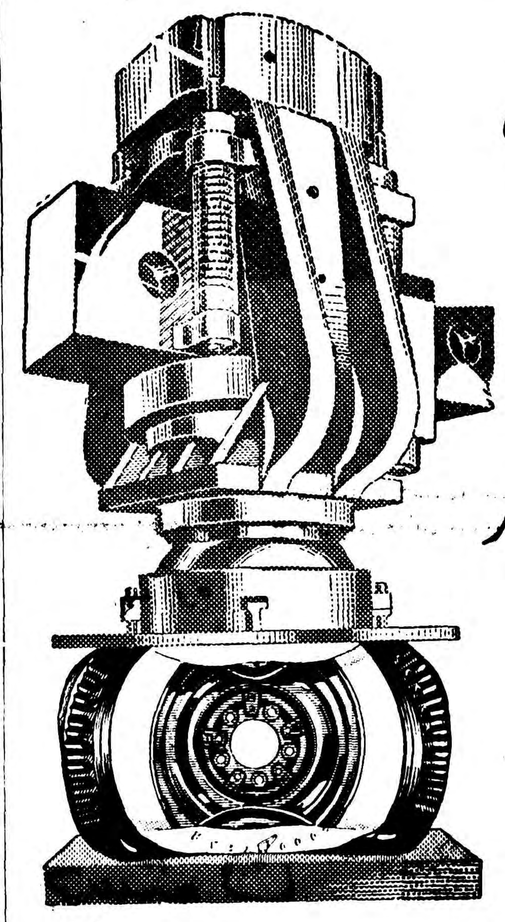

گودیر

لاستیکهای نایلن

3T

با ۱۳ تن فشار آزمایش میشود

۲-۳۷

GOODYEAR

از فردا در سینما تخت جمشید

ویلیام هولدن

کیم نوال

در فیلم سینماسکوپ تمام رنگی

پیک نیک

شروع سانسها

۳-۵-۷ ۱/۴ - ۹ ۱/۲

امشب بکدام سینما میروید؟

سینماهای درجه ۱

سینما آسیا

دختران وجوانان (دوبله بفارسی)با شرکت :ویتوریودسیکا ـوالترکیاری ـ سوزان کاناله ـشروع :۱۰ر۳۰ صبح ـ ۳ـ۵ـ۷و۹ بعد از ظهر ـتلفن۴۲۹۰۹

سینما ایران

چراغ جادو (دوبله بفارسی) باشرکت: باوری بوینر ـ شروع: ۱۰ر۳۰ صبح ـ ۲ر۳۰ ـ ۴ر۳۰ ـ۶ر۳۰ و ۸ر۳۰ بعداز ظهر تلفن ۳۶۳۵۴

سینما ایران (تابستانی)

جوراب ابریشمی (سینماسکوپ ـ رنگی) باشرکت فرد آستر ـسید چاریس ـشروع :هفت وسه ربع ونه وسه‌ربع

سینما ایفل

زن وبازیچه (رنگی ـسینماسکوپ ـ دوبله بفارسی)باشرکت بریژیت‌باردو ـ شروع :۱۱ صبح ـ۳ـ۵ـ۷و۹ بعد از ظهر ـتلفن ۴۰۱۱۶

سینما اسکار

افرودیت‌ـشروع۴ر۳۰ـ۶ر۳۰ و۸ر۳۰ بعداز ظهر ـتلفن ۴۵۷۹۷

سینما برلیان

چراغ جادو (دوبله بفارسی) با شرکت: باوری بوینر ـ شروع : ۱۰ر۳۰ صبح ۲ر۳۰ـ ۴ر۳۰ ـ ۶ر۳۰ و ۸ر۳۰ بعد از ظهر ـتلفن ۳۳۵۳۵

سینما پلازا

جنگجویان جنوب (رنگی) با شرکت: ادی مورفی ـ شروع : ۱۰ر۳۰ صبح ۳ ـ ۵ ـ ۷ و۹ بعداز ظهر ـ تلفن ۴۴۲۵۵

سینما پارك

بی‌ستاره‌ها (فیلم فارسی) با شرکت: ژاله ـشروع :۱۰ر۳۰ صبح ـ۲ر۳۰ ـ ۴ر۳۰ـ ۶ر۳۰و۸ر۳۰ بعدازظهر ـتلفن ۳۹۶۳۷

تهران (تراس ـ سالن)

تسخیر ناپذیر (رنگی)با شرکت: گاری کوپر ـشروع در سالن :۳ر۳۰ـ ۵ر۳۰ شروع در تراس : ۷ر۳۰و۹ر۳۰ بعد از ظهر ـتلفن ۳۸۱۶۵

سینما تخت جمشید

نامه یکزن ناشناس ـبا شرکت : جان فونتن ـلوئی جردان ـشروع: ۳ـ۵ هفت و ربع و نه ونیم ـتلفن ۴۳۵۵۰

سینما حافظ

نوشیدنی سرد در اسکندریه (دوبله بفارسی) باشرکت جان‌میلز ـشروع ۱۰ر۳۰ صبح ـ۲ر۳۰ ـ۴ر۳۰ ـ۶ر۳۰ و ۸ر۳۰ بعداز ظهر ـتلفن ۳۴۰۷۴

سینما دنیا

وظیفه خطرناك ـ باشرکت :هانری ویدال ـشروع :۱۰ر۳۰صبح ـ۲ر۳۰ـ ۴ر۳۰ـ۶ر۳۰ و۸ر۳۰ بعد از ظهر ـ تلفن ۳۳۸۱۲

سینما دیانا(زمستانی)

لحظه پر هیجان ـ باشرکت: آلان لاد ـ شروع : ۱۰ر۳۰صبح ـ ۲ر۳۰ـ ۴ر۳۰ ـ ۶ر۳۰ و ۸ر۳۰ بعداز ظهر.

سینما دیانا (تراس)

جزیره خونین(سینماسکوپ)شروع: ۷ر۳۰و۹ر۳۰ ـتلفن ۴۲۰۱۰

سینما رویال

شعله های جنك ـباشرکت استفن مك نلی ـشروع ۱۰ر۳۰صبح ـ۲ر۳۰ ۵ـ۷ و۹ بعداز ظهر ـتلفن ۶۸۲۰۶

سینما رکس

جزیره خونین (سنما سکوپ) شروع ۱۰ صبح ـ ۲ر۳۰ـ ۴ر۳۰ـ ۶ر۳۰و۸ر۳۰ بعداز ظهر ـ تلفن ۳۴۱۶۹

سینما رادیوسیتی

جوراب ابریشمی (سینما سکوپ ـ رنگی)باشرکت‌فردآستر ـسیدچاریس شروع ۱۰ر۳۰ صبح ـ۳ـ۵ـ۹ بعداز ظهر ـتلفن ۴۳۳۲۰

سینما سعدی

دختران وجوانان (دوبله بفارسی)با شرکت :ویتوریودسیکا ـوالتر کیاری ـ شروع: ۱۰ر۳۰ صبح ـ ۲ر۳۰ـ۴ر۳۰ـ ۶ر۳۰و ۸ر۳۰ بعد از ظهر ـ تلفن ۳۶۴۶۸

سهیلا (تابستانی‌وزمستانی)

تامانگو (رنگی ـ سینماسکوپ ـ دوبله بفارسی)باشرکت: کوردیورگنز ـ شروع: در زمستانی ۱۰ر۳۰ صبح ۲ر۳۰ ـ ۴ر۳۰ ـ ۶ر۳۰ و ۸ر۳۰ بعد از ظهر ـدر تابستانی ۸ و ۱۰ بعد از ظهر تلفن ۳۶۴۲۴

سینماکریستال (تراس)

جام نقره (رنگی ـسینماسکوپ) با شرکت : پیرآنجلی ـویرجینامایو ـ جك پالانس ـشروع ۷ر۳۰ و۹ر۳۰

سینما کریستال (سالن)

از اینجا تا ابدیت ـبا شرکت : برت‌لانکستر ـدبوراکار ـمونتگمری کلیف ـفرانك سیناترا ـشروع : ۱۰ر۳۰ صبح ۴ر۳۰ ـشش وسه‌ربع و نه بعد از ظهر ـتلفن۳۷۶۷۵

سینماکارون

شانس زن بودن ـباشرکت:سوفیالرن مارچلو ماسترویانی ـشروع :۳ر۳۰ـ ۵ر۳۰ ـ۷ر۳۰ و۹ر۳۰ بعد از ظهر ـ تلفن ۴۰۰۶۵

سینما متروپل

جنگجویان جنوب (رنگی) باشرکت: ادی مورفی ـ شروع : ۱۰ صبح ـ ۲ر۳۰ ـ ۴ر۳۰ ـ ۶ر۳۰ و ۸ر۳۰ بعد ازظهر ـ تلفن ۳۹۴۱۰

سینما مولن روژ

چراغ جادو (دوبله فارسی) با شرکت باوری بوینر ـ شروع : ۱۰ر۳۰ صبح ۳ـ ۵ ـ۷ و۹ بعداز ظهر ـ تلفن ۳۸۷۶۵

سینما نیاگارا (تراس)

نوشیدنی سرد در اسکندریه (دوبله بفارسی) باشرکت جان میلرز ـ شروع ۷ر۳۰ ـ۹ر۳۰ بعداز ظهر

نیاگارا (سالن)

تسخیر ناپذیر (رنگی) باشرکت : گاری کوپر ـشروع ۱۰ر۳۰ صبح ـ ۲ر۳۰ـ ۴ر۳۰ ـ۶ر۳۰ و۸ر۳۰ بعداز ظهر تلفن ۶۵۳۰۷

سینما همای

سایه (فیلم‌فارسی) باشرکت : امین امینی ـ شهین ـشروع: ۱۰ر۳۰صبح ـ ۲ر۳۰ـ ۴ر۳۰ـ۶ر۳۰ و۸ر۳۰بعدازظهر تلفن ۴۲۱۶۹

سینماهای درجه۲

سینما پردیس

جنایتکاران خانه ۹۹ ـ باشرکت جان‌یز شروع : ۱۰ر۳۰ صبح ۲ر۳۰ ـ ۴ر۳۰ ۶ر۳۰ و ۸ر۳۰ بعد ازظهر

سینما تاج

نبرد درشرق (رنگی ـسینماسکوپ ـ دوبله‌بفارسی)باشرکت :سیلواکوشینا شروع: ۱۰ صبح ۳ ـ۵ ـ۷و ۹بعداز ظهر ـتلفن ۳۳۰۶۴

سینما سیلوانا

دشمن زن (فیلم فارسی) شروع : ۱۰ صبح ـ۴ـ ۶ر۳۰ و ۸ر۳۰ بعداز ظهر تلفن ۳۳۷۷۷

سینما فری

بی‌ستاره‌ها (فیلم فارسی) باشرکت ژاله ـشروع :۴ر۳۰ـ۶ر۳۰ و۸ر۳۰ بعدازظهر ـتلفن ۲۷۸۹۳

سینما فردوسی

بی‌ستاره‌ها (فیلم فارسی) با شرکت: ژاله شروع :۱۰ر۳۰ صبح ـ۲ـ۴ـ۶و ۸ بعد از ظهر ـتلفن ۳۵۷۸۴

سینمامراد

دو عروس برای سه برادر (فیلم فارسی) با شرکت : شهین ـ مهوش ـ آفت ـ شروع : ۲ر۳۰ ـ ۴ر۳۰ ـ ۶ر۳۰ و ۸ر۳۰ بعداز ظهر .

تئاترها

تئاتر آناهیتا (یوسف‌آباد)

تا۱۵ مرداد تعطیل است .

تئاتر تهران (تابستانی)

مسافری از آن دنیا ـبا شرکت : تفکری ـمورین ـاسد زاده ـشروع: ۸ر۳۰ بعد از ظهر ـتلفن ۳۷۳۵۱

جامعه باربد

نمایشنامه مرفین ـ با شرکت:شهلا و جعفری ـ شروع :۸ر۳۰ بعد ازظهر تلفن ۳۲۲۶۵

آخرین تغییرات برنامه سینماها را هرروز در صفحه ماقبل‌آخر ملاحظه فرمائید

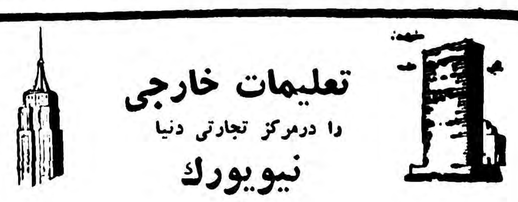

تعلیمات خارجی

را درمرکز تجارتی دنیا

نیویورك

بیاموزید

شما می‌توانید در نیویورك که مرکز تجارت دنیا است معلومات تجارتی بیاموزید مدرسه کامبریج دروس کاملی در امور تجارت بشما بیاموزد و موفقیت شما را در این رشته زیادتر کند . دروسی که در این مدرسه تدریس میشود مربوط به رشته های منشی گری ـ منشی گری دو زبانه (زبان خارجی) ترجمه زبان های خارجی ـ دفتر داری ـ ماشین نویسی ـ ماشین های حسابداری ـ بزبان انگلیسی است ـ در عین حالی که شما این دروس را در مدرسه می‌آموزید برای کسب تجربه بیشتری می‌توانید چند ساعتی در یکی از تجارتخانه های شهر نیویورك مشغول کار شوید و با سفارش این مدرسه ترتیبات قانونی در مورد اجازه که از طرف اداره مهاجرت آمریکا داده خواهد شد .

چنانچه شما معلوماتی در زبان اسپانیائی دارید شانس موفقیت شما در این مورد برای دریافت دانشنامه دوزبانه‌بیشتر خواهد بود .

مدرسه کامبریج از طرف وزارت دادگستری آمریکا بتصویب‌رسیده است واجازه داردکه شاگردان خارجی را برای‌تعلیم این گونه دروس بپذیرد ـچنانچه محتاج به اطلاعات‌بیشتری هستید متمنی‌است باین مدرسه بنویسید که مفتخرا تقدیم شود .

THE CAMBRIDGE SCHOOL OF BUSINESS, INC.
220 West 42 Street
New York City, U.S.A.

محصولات الکتریکی فوجی دنکی مستحکم و باصرفه میباشد

طرح بادبزن الکتریکی فوجی بسیار زیبا و باندازه‌ها و مدل‌ها و رنگهای مختلف موجود است . بادبزن فوجی بهترین وسیله خنک کردن اطاق شما است . باطریهای فوجی قابل رقابت با بهترین باطریها ـ بایکمرتبه امتحان بصحت ادعای ما پی خواهید برد . بهترین لوازم الکتریکی از لوازم برقی منزل تا رآکتورهای اتمی در کارخانه فوجی ساخته میشود

نماینده انحصاری در ایران : شرکت سهامی ابیفابریك ـ خیابان فردوسی ـ تهران ـ تلفن ۳۸۹۶۲

FUJI DENKI SEIZO K.K.

DENKIFUJI TOKYO تلگرافی

6, 2-chome, Marunouchi, Chiyoda-ku, Tokyo, Japan.

گنج نابرده رنج

یك دقیقه وقت ـ یك پارو ـ وتوده‌های انباشته پول‌نقره

عوامل مسابقه بزرگی هستندکه

همه ابتکارات وکارهای جالب‌گذشته را تحت‌الشعاع خود قرارداده است

طاق باعظمت بریجستون

که نمودار یك نیمه از بادوامترین لاستیك جهانست با دهانه ۲۴ متری خود غول‌آسا وشگفت‌انگیز است ولی شگفت‌تراز آن جایزه بی‌حسابی است‌که از طرف نمایندگی لاستیك‌های بریجستون در ایران به یك راننده خوشبخت که ازاین طاق باعظمت وبیمانند بگذرد اهدا میگردد ازفردا (۱۴ تیر) به‌کلیه رانندگانیکه‌از طاق‌بریجستون(کاروانسرا سنگی ـ جاده‌کرج) بااتومبیل سواری، کرایه، اتوبوس، کامیون عبور نمایند دربرابر ارائه‌گواهینامه رانندگی‌کارت شماره‌داری تسلیم میگردد وبزودی باحضور کلیه دارندگان کارت عبور بحکم قرعه یکنفر بعنوان برنده‌انتخاب میگردد تادرمراسم جالبی‌که بافتخار وی برگزار میشود پاروبدست دربرابر توده‌های‌انباشته پول نقره بایستد ودر مدت یك دقیقه فرصتی‌که دارد هرقدر که‌میتواندوآنقدر که‌درقوه‌دارد از توده‌های انباشته پول‌نقره باپارو برای خود بردارد.

طاق باعظمت بریجستون گذرگاه رانندگان خوشبخت‌است

باعبور ازاین‌طاق باعظمت شانس خودرا بیازمائید شاید بخت موافق پاروی‌خوشبختی را بدست شما بسپارد.

آ ـ ۱۲۴۷۸ سازمان فاکوپا

مصاحبه خبرنگارما با زن‌عبدالوهاب وهمسر سابق کاردار اردن درایران

عشق شورانگیز حاجیه خانم و دخالت ملك حسین !

شب‌ها پس‌از انجام مراسم حج جنك برسر عبدالکریم‌قاسم وجمال‌عبدالناصردرمیگرفت- حج‌امسال ازنظر تظاهرات ومانورهای سیاسی وتبلیغاتی بی‌نظیر بود - قاسم‌وناصر- نهرو وسوکارنو -بورقیبه - ژنرال ایوب‌خان قهرمانان اصلی این تبلیغات بودند

فخرالدین عراقی شاعر ایرانی میگوید :

«بطواف کعبه رفتم بدرون رهم ندادند»

«که تو در برون چه کردی که درون‌خانه آئی»

یکی از مقامات دولت‌سعودی بمن گفت که دولت سعودی از ورودچند تن از زائرین ایرانی وعده ای از زائرین کشور های دیگر که قبل‌از مناسك حج باکشتی به بندر جده آمده بودند بعلت داشتن سابقه‌سوء بخاك سعودی جلوگیری کردند و آنها رابدون اینکه حتی اجازه پیاده شدن از کشتی بدهند روانه کشور های خود کردند .

اما ناگفته نباید بماند که باهمه این سختگیریها که‌از طرف‌مامورین سعودی برای حفظ شئون وحیثیت حجاج شد معذلك عده کثیری‌بعنوان زائر خانه خدا بدانجا ره یافتند ومن شاهد مناظری از اعمال آنها بودم که موید این گفته و شعر شاعر ایرانی فخرالدین عراقی بود .

نخست وزیران حاجی

دربین حجاجی که امسال ازکشور های مختلف جهان بزیارت خانه‌خدا آمده بودندشخصیت هائی چون «سید محمد الیکای» نخست وزیر سابق مراکش و «سید احمدسردوتا» نخست‌وزیر فعلی کشورنیجریا «از کشور های آفریقائی» بچشم می‌خوردند .

حاجیه خانم وداستان عشق او

همچنین دربین کسانی که‌امسال ازمصر برای زیارت خانه‌خدا آمده بودند خانم نهلةالقدسی همسرمحمد عبدالوهاب خواننده‌وهنرمند معروف مصر بود .

داستان ازدواج این خانم با عبدالوهاب مسبوق‌بسابقه‌شورانگیزی است .شوهرسابق این‌خانم‌عبدالمنعم الرفاعی از رجال کشور اردن است. عبدالمنعم رفاعی کاردارسفارت‌اردن درطهران بودوخانم‌نهلةالقدسی هم بهمراه شوهرش چندسالی درطهران اقامت داشت .

گزارش از تربتی خبرنگار اعزامی ما بعربستان‌سعودی

پس از بازگشت ازطهران‌عبدالمنعم رفاعی ابتدا به بیروت و سپس بماموریت سفارت اردن بقاهره رفت ودر آنجا این زن‌وشوهرباعبدالوهاب خواننده معروف مصر آشنا شدند ورفت وآمد بین آنها شروع شدو عبدالوهاب‌بدعوت آنها در جلسات‌و ضیافت های خصوصی این‌زن‌وشوهر شرکت میکرد وبتدریج آشنائی این خانم با خواننده مصری بدوستی و عشق شدیدی تبدیل شد تاجائی که وقتی دولت اردن به رفاعی‌تکلیف‌کرد بسفارت اردن بواشنگتن برودهمسرش از عزیمت باوی خودداری نمود . رفاعی که‌بعلت خودداری همسرش از عزیمت به آمریکا پی برده بود کوشش زیادی کرد که وی‌را باخود ببرد ولی موفق نشد وحتی دخالت ملك حسین پادشاه اردن هم درتغییر تصمیم نهلة القدسی موثر نیفتاد و سرانجام وی از زندگی با شوهرش خودداری نمود ورفاعی‌هم ناچارگردید که باطلاق وی موافقت کند و سال گذشته بالاخره نهلة القدسی با عبدالوهاب ازدواج کرد .

خانم نهلةالقدسی را من موقعی ملاقات کردم که میخواست جده‌را باهواپیما بسوی قاهره ترك‌کند. خانم‌نهلةالقدسی قدی نسبتا بلندو چهره‌ای‌زیبا وجذاب وچشمان‌درشت سیاهی دارد .

من خودرا معرفی کردم و گفتم‌از کشوری هستم که شما چند سال بعنوان همسر یك دیپلمات‌دربایتخت آن اقامت داشتید .خانم عبدالوهاب باخوشحالی دست خودرا بطرف من دراز کرد وبزبان فارسی شکسته بسته ای‌گفت :

-خیلی خوشحالم که یك ایرانی را می‌بینم . من خاطرات بسیارخوشی از طهران وکشور زیبای شمادارم آنقدر شیفته کشور شما هستم که عده ای مرا ایرانی الاصل میدانندو سپس باخنده گفت : شاید هم‌اینطور باشد .وی در حالی که بطرف‌هواپیما میرفت بمن گفت : خواهش میکنم سلام مرا بهموطنان ایرانی‌برسانید.

تبادل عقاید

چند روز است که شهر جده بیك بازار بین المللی سیاست مبدل‌شده است .

دراین بازار آراء و عقاید مختلف بایکدیگر برخورد میکنند .شبها بین طرفداران عبدالناصر رئیس جمهور کشور های متحد عربی و طرفداران عبدالکریم قاسم نخست وزیر جمهوری عراق و طرفداران سایر رهبران سیاسی دنیا از قبیل نهرو - سوکارنو - بورقیبه وبالاخره ژنرال ایوب خان در مدینةالحاج محل اقامت حجاج بحث‌هائی در میگیرد و روزها از طرف آنان بین حجاج روزنامه هائی چون «صوت الهند» «المجاهد» و دیگر نشریات پخش میگردد .

موقعیت دشوار

روز گذشته از طرف آقای دکتر آذرخش سر پرست هیئت پزشکی حجاج گزارشی‌برای وزارت‌بهداری فرستاده شد .

آقای دکتر آذرخش‌دراین‌گزارش ویك ساعت مجی .

نهلةالقدسی

پس‌از ذکر آمار تلفات درباره محل اقامت هیئت پزشکی درشهر های جده - مکه و مدینه‌یادآور شده است که محل کارهیئت بهداری شایستگی‌شان ومقام‌هیئت را نداشته و در موقعیت دشواری قرار گرفته‌بودند و آقایان‌پزشکان از نظر جا بسیار ناراضی بودند و فقط روح ایمان بودکه تحمل این ناراحتی را تسهیل میکرد .

هدیه ملك‌سعود

از طرف ملك سعود پادشاه‌کشور سعودی چند روز قبل‌برای چندتن از اعضای هیئت سرپرستی حج هدایائی فرستاده شد . این‌هدایا عبارت بود از یك دست لباس‌عربی

«سازمان پیمان خاورمیانه»
نام جدید پیمان بغداد خواهد بود

آنکارا - خبر گزاری فرانسه - یك منبع دیپلماتیك نزدیك به کشور های عضو پیمان بغداد خاطرنشان ساخت که تاچند روز دیگر سازمان پیمان بغداد تبدیل به «سازمان پیمان خاور میانه» خواهد شد .

پس از آنکه عراق از پیمان بغداد جدا شد مسئله تغییر نام پیمان‌مورد مطالعه قرار گرفت . ولی مسئله تغییر نام پیمان بغداد از نقطه نظر کشور های عضو در درجه دو ماهمیت قرار داشت تا اینکه اتخاذتصمیم در مورد تشکیل شورای وزیران پیمان در پائیز آینده در واشنگتن این مسئله را مجددا مطرح نمود .

سازمان مزبور از نقطه نظر روانی احتیاج به تغییر نام و برنامه های نوینی در زمینه سیاسی - اقتصادی و نظامی داشت و هیچ صحیح بنظر نمیرسید که پیمان مزبور نام پایتختی را برای خود حفظ کند که سمبل شکست برای آن بشمار میرود .

دربین محافل دیپلماتیك‌گفته‌میشود که چهار دولت‌ذینفع بریتانیا- پاکستان - ترکیه و ایران موافق چنین تغییر نامی بودند .

مجلس شورای ملی

ساعت‌ده‌وربع امروز جلسه علنی مجلس شورای ملی بریاست آقای سردار فاخر حکمت رسمیت یافت . پس‌از انجام امور مقدماتی مجلس بلافاصله وارد دستور شد ولایحه‌اصلاح قانون افزایش اعتبارات کشاورزی مطرح گردید .

تقدیم لوایح

دراین هنگام آقای فرهودی معاون وزارت کشور لایحه راجع بتمدیدمدت اجرای‌آزمایش‌لایحه‌اصلاح‌اموراجتماعی وعمران دهات کشور وآقای مهندس مشایخی معاون وزارت راه لایحه راجع باصلاح وضع‌بازنشستگی‌پلیس راه‌آهن راتقدیم نمود .

افزایش محصولات

بعد آقای دکتر شاهکار گفت بسیار بجا خواهدبود که آقای وزیر کشاورزی مجلس راباذکر ارقام و آمار درجریان کشاورزی‌کشور بگذارد مثلابگوید برنامه کار وزارت کشاورزی درسال ۱۳۳۷ این‌بوده واین مقدار از تعهدات انجام شده وفلان‌مقدار دیگر باقی‌مانده‌است و برای انجام سایر تعهدات مبلغ معینی لازم‌است تامجلس اعتبارات لازمه راتصویب کند وبداند که‌بچه مصرفی میرسد وچه‌نتایجی از آن عاید شده‌است ناطق سپس‌اشاره به‌میزان محصول پنبه ایران‌وکشورهای خاورمیانه نمود وگفت محصول پنبه‌ما درسال بیش‌از ۴۰ هزار تن نیست‌و درصورتیکه ازروی نقشه صحیح‌اقدام شود سطح کشاورزی ومیزان تولیدما بالارفته وسال ۱۳۴۰این مقدار به دویست هزار تن‌خواهد رسید وهمچنین میتوان میزان تولید چای و قند کشور راباجرای‌برنامه صحیح با لا برد آقای خلعت بری ضمن تذکراتی پیرامون کلیات لایحه گفت مادام که‌در ایران وام کوتاه مدت مورداحتیاج ۵ میلیون کشاورزاست باید این اعتبارات‌رابین آنان‌طوری تقسیم کرد که آنچه‌راکه بنفع اکثریت کشاورزان است برای آن منظور ازآن استفاده کنند .

نرخ‌بهره

سپس آقای عمیدی نوری گفت‌نباید نرخ‌بهره‌را ۵ تا ۷درصد ذکر کرد زیرا این عمل باعث میشود که‌اشخاص‌متنفذ اعمال نفوذ کنند وبهره۵ درصدبپردازند و کشاورزان ۷درصد پرداخت نمایند .

آقای رئیس گفت اختلافی بین گزارش کمیسیون‌کشاورزی‌و کمیسیون دادگستری وجوددارد و حالاگزارش کمیسیون کشاورزی مورد رسیدگی قرار گرفته‌است .

ودر مورد تبصره‌ایکه کمیسیون بودجه بلایحه اضافه کرده است پیشنهادی رسیده که بعدا رای بتجزیه گرفته خواهد شد.

پس از مذاکرات آقای رامبد مخبر کمیسیون کشاورزی بورود در ماده واحده رای گرفتند تصویب شد بعد آقایان دکتر مشیر فاطمی خرازی تذکراتی دادند آقای وزیر کشاورزی گفت تذکرات آقایان نمایندگان مورد توجه قرار خواهد گرفت ولی در حال حاضرمحصول پنبه ما قادر نیست که در بازارهای دنیا با محصول پنبه سایر کشورها رقابت کند.

ناجور بودن‌محصول‌پنبه‌بعلت‌ناجور بودن بذر پنبه است که انتظار میرودباتصویب این‌لایحه این نقیصه مرتفع شود درمورد قند وچای برنامه هائی وجود دارد که امید میرود درآتیه نزدیکی موفقیت هائی شایان ترجبی نصیب شود.

سپس پیشنهاد های رسیده قرائت شد آقای عمیدی نوری پیشنهاد کرد که: تبصره ۲ بشرح زیراصلاح شودحداکثربهره وامهای کشاورزی فوق بهیچ عنوان از۶ درصد نباید تجاوز کند .

به پیشنهاد مزبور رای گرفتند تصویب شد .

دراین هنگام بفوریت‌لایحه‌تمدید مدت اجرای آزمایش قانون اصلاح امور اجتماعی وعمران دهات رای گرفته شد تصویب‌گردید و به کمیسیون ارجاع شد .

یکساعت بعداز ظهر جلسه ختم و بحث درلایحه افزایش اعتبارات کشاورزی بروز سه شنبه موکول شد .

نتیجه امتحانات متفرقه ششم ریاضی

در امتحانات ششم ریاضی متفرقه پسران که در حوزه دبیرستان دارالفنون انجام گردید جمعا ۳۲۵ نفر داوطلب شرکت نموده‌بودند . از میان این عده شرکت کننده ۱۴۸ نفر مردود و۴۸ نفر تجدید و۶۱ نفر قبول شده‌اند .

ضمنا یکی از مردودین چون شخص دیگری را بجای خود برای انجام آزمایش فرستاده بود وقضیه‌بوسیله ممتحنین کشف گردید . داوطلب از دو دوره شرکت در امتحانات محروم و مقرر گردید در سال ۱۳۴۱ درامتحانات شرکت کند .

ضمنا آزمایش دهنده تحویل‌دادسرا شد .

شماره قبول‌شدگان امتحانات‌متفرقه ششم ریاضی بدینقرار است :

۶۱- ۵۵- ۴۹- ۴۴ - ۴۳- ۳۰ - ۲۰- ۱۷- ۱۶- ۶- ۵- ۲ - ۱۱۸ - ۱۱۶- ۱۱۴- ۱۰۸- ۱۰۵- ۹۶- ۸۰- ۷۷- ۶۷- ۶۵- ۱۶۲ - ۱۵۶- ۱۴۷- ۱۴۶- ۱۴۱- ۱۳۳ -۱۳۱- ۱۲۳ - ۱۲۱- ۲۱۹ - ۲۱۴ -۲۰۰- ۱۹۹- ۱۹۵- ۱۸۸- ۱۷۴- ۱۶۸- ۱۶۵ - ۲۴۶- ۲۳۸- ۲۳۲- ۲۳۰- ۲۲۸ - ۲۲۶- ۲۲۵- ۲۲۰ -۲۹۷- ۲۹۴- ۲۸۵-۲۷۸ -۲۷۷ - ۲۷۱- ۲۶۳ - ۲۵۴-۳۲۵- ۳۱۴- ۳۰۴- ۳۰۰ - ۲۹۸

مردودین امتحانات متفرقه ششم ریاضی بدینقرار است :

۴۷- ۴۲- ۲۹ - ۲۸ - ۲۶ - ۲۵-۱۹ -۱۸-۱۴- ۱۲- ۱۱ -۱۰ - ۹-۸-۴-۷۳-۷۲- ۶۸- ۶۶- ۶۰ - ۵۹- ۵۸- ۵۷- ۵۴- ۵۲- ۵۱- ۹۹- ۹۴- ۹۳- ۹۱- ۹۰- ۸۹- ۸۸- ۸۷- ۸۶- ۸۵- ۸۳- ۸۱- ۷۸- ۷۶ -۱۳۰- ۱۲۷- ۱۲۶ -۱۲۵ -۱۲۴- ۱۲۰- ۱۱۹- ۱۱۵- ۱۱۲- ۱۰۹- ۱۰۴ - ۱۰۱ - ۱۵۴ - ۱۵۳ - ۱۵۱ - ۱۵۰ - ۱۴۸ - ۱۴۵ - ۱۴۲ - ۱۴۰- ۱۳۹ -۱۳۸- ۱۳۶- ۱۷۹ - ۱۷۷- ۱۷۶- ۱۷۵- ۱۷۳- ۱۷۲- ۱۶۳- ۱۶۱- ۱۶۰- ۱۵۷- ۱۵۵ - ۲۰۴- ۲۰۳- ۲۰۲- ۲۰۱ -۱۹۶- ۱۰۴ - ۱۹۳- ۱۹۲- ۱۸۹- ۱۸۶ - ۱۸۳- ۱۸۲- ۲۳۱- ۲۲۹- ۲۲۴ - ۲۲۳- ۲۲۱-۲۱۷- ۲۱۶- ۲۱۳-۲۱۰- ۲۰۷-۲۰۵-۲۵۳-۲۵۲- ۲۵۱- ۲۵۰ - ۲۴۹- ۲۴۴- ۲۴۳- ۲۴۲- ۲۴۱ - ۲۳۶- ۲۳۵- ۲۶۹ - ۲۶۷ - ۲۶۶ - ۲۶۵- ۲۶۴- ۲۶۲- ۲۶۱- ۲۶۰ - ۲۵۷ - ۲۵۵- ۲۹۲- ۲۹۰ -۲۸۹- ۲۸۸- ۲۸۳- ۲۸۰- ۲۷۹- ۲۷۶ - ۲۷۵ - ۲۷۲- ۲۷۰- ۳۱۲ -۳۱۱ - ۳۱۰- ۳۰۸- ۳۰۶- ۳۰۵- ۳۰۲ - ۲۹۶-۲۹۵- ۲۹۳- ۳۲۴ - ۳۲۲ - ۳۱۹- ۳۱۵ شماره هائیکه چاپ شده مربوط به قبول شدگان و مردودین میباشد .

سایر شماره های درج نشده در صورتیکه غیبت در امتحانات نداشته باشند تجدید خواهند بود .

عوارض شهرداری
ازچه مناطقی‌گرفته میشود ؟

امروز مدیرکل‌درآمد شهرداری تهران بخبرنگار ما گفت نتیجه بررسی های شهرداری در مورد طرح یکنواخت کردن عوارض‌مورد رسیدگی شورایعالی‌مالی‌قرارخواهد گرفت و چون هنوز در شهرداری هم نظر قطعی در باره نرخ عوارض اراضی اتخاذ نشد با تغییراتی که در شورایعالی مالی هم ممکن است در آن داده شود میزان عوارض اراضی از حداقل۵۰ دینار وحداکثر ۲ ریال در هرمتر کمتر یابیشتر خواهد شد .

از کجا میگیرند

وی سپس اظهار داشت شهرداری تهران مناطقی را در نقشه جدید مشمول عوارض دانسته که عملیات عمرانی از قبیل ، اسفالت ، نظافت، برق و آب انجام داده باشد و در بعضی ازمناطق که‌تاکنون هیچگونه عملیات عمرانی‌انجام‌نشده‌برای آینده برنامه تنظیم شده‌است وتا هنگامی که‌برای‌این مناطق شهرداری تهران عملیات‌عمرانی انجام نداده عوارض گرفته نمیشود طرح‌جدید عوارض ونقشه‌حدودمشمول عوارض‌شهرداری تهران درهفته آینده تسلیم وزارت کشور خواهدشد وپس‌از تصویب وزارت کشور بمورد اجراگذاشته خواهد شد .

مبارزه خردسالان

مسابقات پینك‌پنك خرد سالان باشگاه های تهران ازبعدازظهر دیروز زیرنظر فدراسیون پینك‌پنك کشور درسالن پارك شهر انجام گردید .

دراین مسابقه ده تیم ازده باشگاه شرکت نموده‌اند این ده تیم دردو دسته آ و ب مسابقه را آغاز نمودند .

تیمهای باشگاه های تاج- شعاع- آرارات- فردوسی- البرز دردسته‌آ ودردسته ب دارائی- تهران- نادر- تهران‌جوان- کورش قرارگرفته‌اند.

تعطیل برنامه‌های موسیقی رادیو

بمناسبت تصادف باایام سوگواری ماه‌محرم طبق دستور دولت برنامه موسیقی رادیو ایران ورادیو تهران وکلیه فرستنده های شهرستانها از روزجمعه (۱۸تیر) تاروز چهارشنبه۳۰ تیر تعطیل خواهدبود .

نتیجه مسابقات دیروز

تاج باشعاع۵ بر۲ بنفع شعاع - آرارات بافردوسی ۵ برصفر بنفع آرارات- دارائی باتهران ۵ برصفر بنفع تهران- تهران جوان بانادره برصفر بنفع تهران جوان .

مسابقات بطور دوره‌ای انجام میگردد وهمچنان امروز نیز ادامه دارد .

آگهی تسلیت

اعضای انجمن نمایندگان خطوط کشتیرانی در خرمشهر باتاسف عمیق خود درگذشت ناگهانی ناخدا محمدعلی‌جاهد رئیس انجمن را بدینوسیله اعلام میدارند .

مرحوم ناخدا جاهد سالیان متمادی بعنوان شخصیتی‌دائمی در محافل‌کشتیرانی خرمشهر فعالیت‌مؤثرداشته ومعلومات و تجربیات‌عمیق آنمرحوم‌در امورکشتیرانی احترام کسانی را که باوی سر وکار داشتند بخود جلب نموده بود .

فقید سعید بعنوان رئیس انجمن نمایندگان خطوط کشتی رانی درخرمشهر از کوشش‌خستگی ناپذیر خودبرای حفظ منافع‌همکاران خود و بطور کلی نسبت بامر کشتی‌رانی‌دریغ نمیداشت و خاطره فراموش نشدنی آنمرحوم برای‌سالیان دراز در قلب کسانی که اورا میشناختند باقی خواهدماند

آ-۹۳۲۱ **انجمن‌نمایندگان‌خطوط کشتیرانی‌درخرمشهر**

درگذشت جانگداز اسمعیل کاتوزیان را بکلیه فامیل‌محترم کاتوزیان و وکیلی بخصوص بحضور تیمسار سرتیپ‌کاظم کاتوزیان وتیمسار سرتیپ باقر کاتوزیان‌و سرکارسرهنك اسمعیل وکیلی تسلیت عرض نموده بقاء عمر بازماندگان آن شادروان را از درگاه ایزد یکتا مسئلت می‌نمائیم .

سرهنك ستاد احمد بینا -سرهنك پیاده مصطفی احسانی سرهنك ستاد تقی رضوی داودی -سرهنك پیاده محمد نشاط -سرهنك مهندس اصغر کنگرلو -سرهنك ۲پیاده ایرج گرایلی . آ-۹۳۵۱

بانهایت تالم و تاثر فوت شادروان اسمعیل کاتوزیان را بخانواده های محترم کاتوزیان وعموم منسوبین آنمرحوم تسلیت عرض می‌نمایم و بعلت بستری بودن از شرکت در جلسه ختم معذورم . **غلامحسین امینی**

درگذشت جوان‌ناکام حسن‌آئینی‌عشررا بخانواده آئینی‌عشر بخصوص آقای علی آئینی عشر تسلیت میگویم .

آ-۱۲۴۷۴ **تاج‌ماه -مافوری**

افسران ودرجه‌داران و سربازان اداره سررشته‌داری‌ارتش

بانهایت تاسف فوت والده سرکار سرکرد آذریان را به فامیل محترم آذریان وسپنتائی تسلیت عرض و بقاء عمر بازماندگان خاندان جلیل را از خداوند متعال مسئلت می نماید . **رئیس اداره سر رشته‌داری‌ارتش-سرلشگرپرتوی**

جامعه لیسانسیه های حقوق سال ۱۳۱۵ باکمال تاسف وتاثر فوت مرحوم مغفور آقای اسمعیل کاتوزیان دوست عزیز خودرا به خانواده محترم کاتوزیان بخصوص به بانو کاتوزیان و فرزندان ارجمند آنمرحوم صمیمانه تسلیت عرض میکند . **جامعه لیسانسیه های‌حقوق‌سال۱۳۱۵**

سرکار سروان خسرو مولوی

افسران ودرجه داران وافراد گردان سوار زرهی ۱۲۱ مصیبت وارده را بسرکار وخانواده محترم مولوی‌تسلیت عرض می‌نمایند **فرمانده گردان سوار زرهی اردبیل**

آ-۱۲۵۰۸ **سرگرد شاهواری**

انستیتو پارازیتولژی ومالاریولژی‌مراتب‌تاسف وهمدردی خودرا در مصیبت وارده به آقای تقی کاتوزیان ناظر محترم مالی سازمان برنامه در انستیتو اعلام میدارند .

آ-۹۴۲۵ **انستیتو پارازیتولژی ومالاریولژی**

بدینوسیله فوت مادر دوست عزیزمان آقای مهدی فتا را تسلیت میگوئیم **عطار -غلامعلی درخشان -کیومرث‌کاظمی پور -حقیقت -فضائی -مهرافزا -مرزبان دیلمی -کاظم عمادالدین -منوچهری**

آ-۹۴۱۳

امضاءکنندگان زیراز طرف کارکنان ادارات حوزه وزارتی وزارت گمرکات وانحصارات بانهایت تاسف وتاثر فوت نابهنگام مرحوم اسماعیل کاتوزیان مدیر کل اسبق‌دخانیات ایران را بعموم بازماندگان آن فقید سعید بالاخص بجناب آقای خطاطان معاونت محترم وزارت گمرکات وانحصارات و تیمسار سرتیپ کاتوزیان فرماندهی محترم گارد گمرك تسلیت عرض نموده واز قادر متعال طلب مغفرت برای‌آن مرحوم و صبر و شکیبائی جهت بازماندگان متوفی مسئلت می‌نمایند .**ملك سعیدی -حسین بهشتی -عبدالله نورائی -ابوالقاسم کاظمیه -احمد عرب نجفی -مهدی مادرشاهی -مصطفی کروریان -اعتماد -غلامعلی خونساری حسن احمد کرور -و چند امضای دیگر**

نبرد هوائی برفراز ماتسو

بقیه از صفحه اول

پس ازاین نبرد هوائی موقعیت تنگه فرمز ناگهان دچار وخامت شده است .

از۹ ماه پیش این نخستین بار است‌که چنین نبردی بین دوطرف روی میدهد.

عمال چین ملی از چین گزارش داده‌اندکه هفته گذشته کابینه چین جلسه ای تشکیل داده‌وتصمیم گرفته است بحران تازه‌ای درتنگه فرمز بوجود آورد .

٤ جنگنده فرمز ازنوع اف-۸۶ هنگام‌بازگشت ازیك ماموریت‌گشتی با۱۲ میك ۱۷ روبروشدند.

محل تلاقی جنوب جزیره ماتسو بود که نزدیك ساحل چین قرار دارد ودردست ملیون است. درنبرد سریعی که بین‌دونیروی غیرمساوی روی داد چهارمیك سرنگون شدند ویکی آسیب دید .

فرماندهی هوائی فرمز اعلام کرد که موشك «سایدوویندر» (هوا به هوا) دراین نبرد بکار نرفته است. تاکنون بسیاری ازمیك های چین‌با این موشك مرگبارسرنگون‌شده‌اند. فرمانده هوائی اعتراف کردکه یکی ازجنگنده های اف-۸۶دراین نبرداز دست رفته است .

علت پیروزی هواپیماهای فرمز تعلیمات کامل‌خلبانان ومهارت‌آنها است .

گزارشهای تایید نشده حاکی است‌که هواپیما های کمونیست بیکی ازجزایر متعلق به چین ملی حمله کرده‌اند ویکی ازآنهاسرنگون شده است .

اخبار مربوط باین حوادث درتایپه هیجان زیادی تولید کرده است .

دستور تلگرافی کشیش

کیك‌پرودیدنس - لوئیزینا -یك دختر ۱۸ساله زیبا که قرار بوددر مسابقه ملکه زیبائی لوئیزینا شرکت کند بنا بر دستور کشیش کلیسای موطن‌خود از شرکت‌در انتخابات خودداری کرد .این دختر که‌نامش بایلی است گفت هنوز علت این دستور را نمیداند و لی تلگرافی‌باو خبر داده شد که از شرکت در انتخابات‌خودداری نماید. درانتخابات ملکه زیبائی ،دوشیزگان‌بایدبالباس شنا حضور یابند .مسابقات میس- لوئیزینا مقدمه ای برای انتخاب ملکه زیبائی آمریکاست .

دنیا خبرهای خارجی

گزارش وزارت خارجه آمریکا

میزان‌مالیات درآسیا بالارفته‌است

آمریکا به‌کشورهائی کمك میکندکه ثروتمندان آنها از پرداخت مالیات فرارمیکنند

واشنگتن - گزارش جدیدی که از طرف وزارت امور خارجه آمریکا درباره کشور های خاور میانه و آسیای جنوب شرقی انتشار یافته حاکی است که مالیات بردرآمد دراین کشورها ، باستثنای‌پاکستان بالا رفته است . در بعضی از این کشور ها افزایش میزان مالیاتها بسیار زیاده بوده است .فی المثل در ترکیه میزان مالیاتها از ۱۹۵۴ تا ۱۹۵۷ درحدود ۲۸٫۵ درصد بالا رفته است.

در افغانستان رقم افزایش مالیات به ۵۰ درصد میرسد ولی میزان دریافتی مالیات در این کشور کم است .این گزارش طی مباحثاتی‌که کنگره آمریکا در باره برنامه‌کمك بکشور های خارجی مینمود مطرح شده است . سناتور «واین مورس» ضمن مباحثات اظهارداشت‌ما بکشور هائی کمك نظامی‌و اقتصادی‌میکنیم که سیاست مالیاتی آنها درست نیست .

ما از مالیات دهندگان‌امریکائی درخواست می کنیم مالیات بدهندتا بکسانی که در سایر کشور ها از پرداخت مالیات فرار میکنند ، کمك کنیم.

مورس گفت ثروتمندان بعضی‌از کشور هائی که ازآمریکا کمك دریافت میدارند یا مالیات بسیار کمی میپردازند و یا اصلا مالیات نمیدهند و انتقادات فراوانی از این بابت بوسیله مالیات دهندگان‌خرده پای آمریکائی بعمل میاید.

کمك کارشناسان

در گزارشی که از طرف وزارت امور خارجه آمریکا در مورد وضع مالیاتی در کشور های آسیائی تهیه شد ،خاطر نشان گردید که میزان مالیات بردرآمد در اغلب کشورهای آسیائی بالا رفته است. گزارش مزبور بوسیله ویلیام معاون وزیر خارجه آمریکا در امور خاور میانه در اختیار سنا گذاشته شد. در این گزارش گفته شده است که سیستم مالیاتی کشور های منطقه مزبور را باید در پرتو مشکلات و فرصتی که برای بوجود آوردن یك سیستم صحیح مالیاتی وجود دارد ، در نظر گرفت. برای ایجاد یك سیستم موثر مالیاتی باید مهارت و اطلاعات کافی داشت پنج کشور از ممالك خاور میانه‌وآسیای‌جنوب شرقی‌برای ایجاد یك سیستم مالیاتی ثمربخش از کارشناسان‌ایالات‌متحده وسازمان ملل متحددر خواست کمك کرده‌اند. درگزارش وزارت‌امور خارجه‌امریکا به مشکلاتی که در راه افزایش مبالغ مالیات در یك دوران کوتاه برای برآوردن مخارج دستگاه‌دولتی و سایر نیازمندیهای کشور هاوجود دارد، اشاره شده است .

دوئل سیاسی آرژانتین بی‌نتیجه پایان یافت

یکی‌از طرفین برای تسهیل‌کار رقیبش دستمال سفیدی روی قلب خود نهاده بود

بونس آیرس - آسوشیتدپرس- معاون سابق‌رئیس‌جمهوری آرژانتین «ایسالك روجاس» و نماینده مجلس این کشور «دوبرتو گالینو» طبق‌قرار قبلی به دوئل دست زدند دوبار با هفت تیر به یکدیگر تیر انداختند ولی هیچکدام از گلوله‌ها اصابت ننمود .

حفظ شرافت

این دو برای حفظ شرافت‌خود به دوئل دست زدند . گالینو «روجاس» را که یك دربارسالار بازنشسته است به نوکری«پرون» دیکتاتور سابق آرژانتین و همسر وی «اواپرون» متهم ساخت .دریا سالار نیز گالینو را که عضو تیم تیراندازی اولمپیك کشور خود بوده به دوئل دعوت نمود .

گالینو از اعضاء موثر حزب رادیکال «آرتور وفرندیزی» رئیس جمهوری کنونی آرژانتین میباشد روجاس سابقاجزءسران‌نیروی‌دریائی پرون بود و بعدا در اخراج پرون از کشور شرکت داشت .

لباس سیاه

ابندو لباس سیاه پوشیده بودند و گالینو یك دستمال سفید در جیب سمت چپ خود (روی قلب) نهاده بود آنها در چهل کیلومتری پایتخت آرژانتین در یك شهر دور افتاده باهم روبرو شدند واز بیست قدمی بهم‌شلیك کردند. چون دوگلوله طرفین اصابت ننمود داورها دوئل‌را تعطیل‌نمودند زیرا پلیس نزدیك میشد .

طبق قواعد دوئل در آرژانتین اگر تیرها به هدف نخورد چهاربار شلیك مجاز است طرفین باهم حرفی نزدند وبگفته شهود شرافت هردو محفوظ ماند .

۱۵ تن در کرالاکشته شدند

تریواندروم - آسوشیتدپرس- زدوخورد میان حکومت کمونیست کرالا ومردم آن ایالت توسعه یافته است .

محافل مطلع معتقدند که جز با برکنار ساختن حکومت کمونیستی کرالا نباید دراین ایالت انتظار آرامش داشت. امافعلا نشانه ای‌از وقوع این امر وجود ندارد .

تاکنون ۱۵ تن دراین زدوخورد هاکشته شده‌اند .

مهمترین این زدوخوردها درساحل بین پلیس وماهیگیران روی داد . علت آنراپرتاب سنك‌ازطرف‌ماهیگیران به پلیس دانسته اند .

مخالفین میگویند دراین زدوخورد ابتدا پلیس برای ترساندن اهالی کرالا بسوی ماهیگیران تیراندازی نمود. چون چندتن گلوله خوردند مردم عصبانی شدند وجریان‌بصورت زدو خورد درآمد .

قبل ازاین برخورد چندبار دیگر نیز پلیس بسوی مردم کرالاشلیك کرده بود .

لوله نفت ۲۵ تن را کشت

مکزیکو -یونایتد پرس -تاحال تعداد مقتولین حادثه انفجار لوله‌نفت به ۲۵ نفر رسیده است لکن یکی از پزشکان کمپانی نفتی اظهار داشت تعداد قطعی مقتولین را نمیتوان معلوم کرد . تعدادی از اجساد پیدا شده است ولی هنوز معلوم نیست که تمام آنها از کارگران باشند .حادثه مزبور روز چهارشنبه نزدیك شهر «سداد» که‌یکی ازمراکز مهم نفتی است روی داد .

۳۰۰میلیون روبل برای توسعه آلبانی

مسکو - رویتر - امروز شوروی یك اعتبار طویل المدت به مبلغ ۳۰۰ میلیون‌روبل (معادل ۲۷ میلیون لیره) در اختیار آلبانی گذاشت. این‌اعتبارطبق قراردادکمك اقتصادی دوکشور افتتاح شده‌است.

ضمنا قرار است متخصصین و مهندسین روسی برای توسعه‌صنعتی آلبانی به آن کشور کمك نمایند .

برنامه های‌وسیعی برای ایجادمراکز برق- خطوط انتقال برق استخراج نفت و گاز و لوله های انتقال آنها طرح شده ماست.

قرار است یك کاخ فرهنك نظیر کاخ فرهنگی که در سایر ممالك کمونیستی ساخته شده است ویك ایستگاه رادیو توسط روسهابرای آلبانی ساخته شود.

انفجار بمب درانجمن فرهنگی بریتانیا

بوئنوس آیرس - رویتر -دیشب یك بمب بوسیله تروریستها در آستانه عمارت انجمن فرهنگی انگلستان و آرژانتین منفجرگردید بر اثر انفجاردراصلی عمارت‌وتعدادی از پنجره ها شکسته شد ولی‌یکسی صدمه ای وارد نیامد. از هفته گذشته تا حال سیاست بریتانیا در آرژانتین مورد انتقاد قرار گرفته است

دبیرستان انوشیروان‌دادگر وجشن‌دوهزارمین‌سال شاهنشاهی ایران

صبح امروز خبرنگارما اطلاع حاصل کرد که در سال تحصیلی جدید دبیرستان دخترانه انوشیروان‌دادگربصورت نمونه‌ای درخواهد آمد بنا بر تصمیم اولیای این دبیرستان درسال تحصیلی آینده برنامه‌وسیعی برای کارهای فوق برنامه دانش‌آموزان فراهم گردیده است ،بطوریکه دختران علاوه بر گذراندن دورهٔ تحصیلی در یکی از دو رشته خاص در زمینه‌های موسیقی ، خیاطی ، نطق و خطابه روزنامه نگاری و نمایش ورزیدگی و اطلاعات کافی کسب نمایند . از جمله تصمیماتی که در سال جدید برای این دبیرستان اتخاذ شده آماده ساختن یك گروه ورزیده از شاگردان این دبیرستان برای جشن های دو هزارمین سال شاهنشاهی ایران است .

اعضای این گروه گذشته از اینکه کاملا بتاریخ و جغرافیای کشور واقف خواهند شد بیکی از زبانهای زنده نیز تسلط خواهند یافت تاازاً هر حیث بتوانند راهنمایان شایسته‌ای در این جشن بزرگ باشند

فرهنگی ـ ورزشی

صعود ۱۷ کوهنورد بقله کرکس

۱۷نفراز کوهنوردان سازمان‌اسکی وکوهنوردی نیروی هوائی مرکب‌از آقایان ستوان کلستانیان ـعسگری ـمجیدیان متین‌راد ـاویسی‌ـرفیع‌زاده ـحریری ـامیدنیك ـ حسنخانی ـ تقی‌بیگلو ـ شیرافکن ـ حاج‌عباس‌ـ شجاعیان ـشهابی ـالبك‌ـکلانتری ـحاج‌یوسف به‌قله معروف«کرکس» صعود وباموفقیت بتهران‌بازگشتند.

یك قیافه تازه درمسابقه دوچرخه‌سواری

روز پنجشنبه مسابقات تشویقی دوچرخه سواری با تجربه ومبتدی در جاده تهران پارس زیر نظرفدراسیون دوچرخه سواری کشور انجام گردید ونتایج زیر بدست آمد .

در قسمت مسابقه ۹۰ کیلو متر با تجربه ها آقایان اکبر پوره با رکورد ۲ر۴۳ر۱۰ ساعت اول حسن غفار ـپرویز ندری ـعلی قشقائی بترتیب مقام دوم تا چهارم راکسب کردند .

در قسمت‌مبتدیان‌بادوچرخه کورسی که‌بمسافت ۲۵کیلو متر انجام شد آقایان حمید اعتمادی ـرضا معینی ـ والی ،اول تا سوم شدند .

در قسمت‌مسابقه مبتدی ۲۰ کیلو متر دوچرخه معمولی آقایان دلال‌پناهی سلمان‌زاده ـامیر احمدی بترتیب اول تا سوم شدند .

در این مسابقات آقای اکبر پوره قهرمان تازه‌کار با رکورد تازه‌ای‌مقام اول را بدست آورده است که برای فدراسیون تازگی دارد .قرار است ساعت ۷ صبح روز چهارشنبه یك رکورد یکساعته ویك رکورد مسافت ۱۰۰ کیلو متر از این شخص گرفته شود .

مدد معاش اولاد بازنشستگان فرهنگ پرداخت خواهد شد

بخشنامه زیر از طرف وزارت فرهنگ بکلیه ادارات فرهنگ‌استانها و شهرستانها صادر گردیده‌است.

« چون طبق تبصره ۲۴ قانون بودجه سال ۳۸ مقرر است‌مزایای مدد معاش اولاد آن عده ازکارمندان بازنشسته که در زمان اشتغال‌بخدمت دریافت میداشته‌اند با رعایت مقررات مربوطه از محل صندوق‌بازنشستگی پرداخت شود مقتضی است فورا بوضع بازنشستگان آن حوزه که قبل از بازنشستگی از مدد معاش اولاد استفاده مینموده‌اند رسیدگی دقیق نموده صورت اسامی آنانرا با نو برك رونوشت جدید شناسنامه هر یك از فرزندانشان که کمتر از ۱۸ سال تمام دارند بانضمام یك برك تعهد نامه مربوط بمدد معاش اولاد باداره کل کارگزینی ارسال دارند تا نسبت بصدور ابلاغ لازم اقدام گردد.

بدیهی است در پیشنهادات ارسالی سعی خواهند نمود مدارك مذکور را بطور کامل تهیه نمایند که در جریان صدور ابلاغ مدد معاش‌اولاد وقفه‌ای ایجاد نشود .»

• دیشب زنی بنام خدیجه کمالی خودرا مسموم کرد. خدیجه که‌جهت درمان بیمارستان لقمان‌الدوله منتقل شده علت اقدام‌خودرا بدرفتاری‌شوهرش ذکر کرده‌است .

دختران تاج آماده مبارزه با قهرمانان ترك

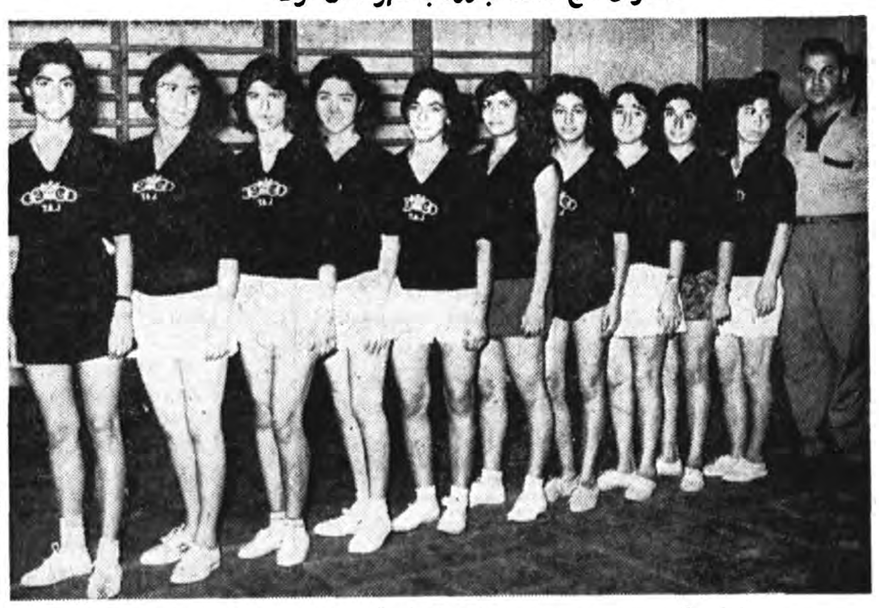

همانطور که در شماره دیشب باطلاع خوانندگان رساندیم اولین مسابقه دختران باشگاه فنر باغچه قهرمان اول سرتاسر ترکیه باتیم والیبال دختران باشگاه تاج درساعت ۸ بعداز ظهر روز سه‌شنبه ۱۵ تیرماه انجام خواهد شد .

باشگاه تاج از نظر آمادگی دختران جوان‌والیبالیست خود تیم جوانی را انتخاب نموده است تا در مسابقه با دختران ترك شرکت نمایند .

درعکس فوق از چپ براست دوشیزگان رودی ـ ستاری زاده ـ اشرف وحیدی ـ رئیسی ـ روحانی ـ امامی‌ـ رویا ـ فلورا ـ آزردگان‌ـوجاانان‌پور سرپرست تیم دیده میشوند .

افتتاح اولین کلاس کارآموزی دبیران راهنما

ساعت ۷ و نیم صبح دیروزاولین کلاس کار آموزی دبیران راهنما باشرکت ۱۲۰ نفر ازدبیران فرهنگ استان پایتخت بوسیله آقای دکتر مهران وزیر فرهنگ افتتاح گردید .

دبیران شرکت کننده دراین کلاس ضمن قبول ۲۲ ساعت تدریس درهفته تعهد نموده‌اند که بعنوان دبیر راهنما نیزخدمت نمایند .

مهریه این خانم یك

بقیه از صفحه اول

کردکه حق باخانم است زیرا در سند ازدواج نوشته شده بود: **یك دستگاه واگن‌چهل‌تنی مهریه‌همسرم میباشد که عندالمطالبه بدون هیچ عذری بوی تحویل دهم!**

رئیس ناحیه بدنبال شوهر خانم فرستاد وجریان‌راازوی سئوال کرد. کارمند مزبور اظهار داشت. مدتها قبل باین خانم دلبستگی پیدا کردم وپیشنهاد ازدواج نمودم ولی خانم که بمردها اطمینان نداشت میگفت باید مهریه سنگینی برایم تعیین کنی تانتوانی طلاقم بدهی .

من‌که آه دربساط نداشتم پس از مدتها فکر یکروز صبح به خانه وی رفتم وبشوخی گفتم مهریه سنگینی برایت درنظر گرفته ام‌اگر مایل هستی باتفاق برویم آنرابیینیم. باشنیدن این حرف خانم چادرش را بسرانداخت وبایکدیگر بمقابل ایستگاه راه آهن آمدیم .

درآنجا چندین واگن روی خط قرارداشت. بخانم گفتم‌شمامیدانید که من‌کارمند راه‌آهن هستم و کارمندان دولت اموال دولتی راماننند اموال خود میدانند ودر حفظ و نگاهداری آن کوشش میکنند . منهم که کارمندراه آهن هستم‌این واگنهارا مانند اثاثیه خود میدانم وشما میتوانید ازاینمهم واگن که روی خط قرار دارد یکی رابعنوان مهریه برای خودتان انتخاب کنید خانم مدتی‌بواگنهانگاه کرد وآنوقت یك واگن چهل تنی راکه از همه بزرگتر بودبرای مهریه خودش انتخاب کرد وعصر همانروزبمحضر رفتیم .

آقای مهندس فرزانه پور باشنیدن این جریان قهقهه خنده راسردادو ومبلغ یکهزارریال از جیب خودبه خانم پرداخت کرد وقرار شدهمان روز این زن وشوهر برای همیشه ازیکدیگر جداشوند .

آچار

ساخت کارخانه‌ازت آلمان

انواع صندوقهای کامل آچار با آچار های مختلف به اندازه های میلیمتری واینچی که مدتها منتظر آن بودید رسید .

برای‌خریدوکسب اطلاع بیشتربشرکت سهامی شادفر خیابان شمیران شهناز ٤ـ تلفن۳٦٥٥۲ مراجعه فرمائید .

چرا بیهوده ازگرما شکایت دارید

حال آنکه کارخانه معظم کریر آمریکا بعنوان

بیشتر کندیشن مبرصنعت تهویه مطبوع کاملترین کولر را در اختیار شما گذاشته

دارای بزرگترین قدرت خنک کنندگی مخصوص برق ایران (۵۰ سیکل) ساکت بی صدا و بدون ارتعاش صرفه جوئی در مصرف برق

نمایندگی انحصاری شرکت شعله خاور ـ تخت جمشید ـ چهارراه بهار ـ تلفن ۶۹۲۴۷-۶۸۹۶۶۲

مراکز فروش: فرشید شاهرضا نبش بهار ـ پخش کالای صنعتی مخبرالدوله مقابل نوشین ـ البرز خیابان شاه جنب سینما نیاگارا ـ شبان خیابان شاه چهارراه بهرامی ـ محمود نادری چهارراه قوام السلطنه ـ فیروزه نادری پاساژ نوین ـ مینروا خیابان شمیران بین آمل وحقوقی ـ فروشگاه ندا پهلوی‌بالای چهارراه امیراکرم ـ فروشگاه‌ارج خیابان فردوسی آبادان ـ شرکت سهامی جنوب خیابان شهرداری اهواز ـ شرکت وحدت خیابان ۲۴متری آ ـ ۱۲۴۹۶

درطبقه بالای پاساژ عروسی بود ولی درپائین دربان پاساژ با «مشت» کشته شد

نادعلی دولتشاهی (مقتول)

ساعت یك بعد از نیمه شب گذشته در پاساژ درخشان واقع در خیابان شاه بین مدعوینی که از یك‌عروسی مراجعت میکردند باچند نفرنزاعی در گرفت و در نتیجه دربان پاساژ مزبور بنام ناد علی دولتشاهی بیست‌و یکساله با دو ضربه مشت بقتل‌رسید. جریان واقعه بنا بتحقیق خبر نگار ما در محل و اطلاعاتی که ماموربن

جانی ورده

کلانتری یك داده‌اند از اینقرار است .

عروسی پر سر و صدا

ساعت یك بعد از نیمه شب گذشته در منزل لازار آوران واقع درطبقه فوقانی پاساژ درخشان درخیابان شاه مجلس عروسی بر پا بود .

مهمانان پس از صرف مشروب شیشه های خالی را براهروی پاساژ پرتاب میکردند ، در نتیجه ایجاد سر وصدای فراوان، بهمن‌درخشانی صاحب کافه رستوران «هاوانا» بناد علی دولتشاهی دربان پاساژ دستور میدهد که بطبقه بالا رفته و از صاحبان عروسی در خواست کند که کمتر سر و صدا کنند ناد علی بدنبال اجرای دستور از داخل‌پاساژ فریاد میکشد «چه خبر است که اینقدر شلوغ می‌کنید» دراین‌موقع عده‌ای از مدعوین عروسی ازپله‌های طبقه بالا پائین آمده وارد پاساژ شدند ووقتی با اعتراض‌دربان مواجه گردیدند باوی گلاویز شده وبهمن درخشانی و مهندس خیری را که بکمك آمده‌بودند مضروب کردند در ضمن نزاع یکی از مدعوین‌بنام «جانی ورده» بامشت دوضربه محکم برسر نادعلی دولتشاهی دربان پاساژ میکوبد ودربان برزمین میافتد .

ماموربن کلانتری یك‌نادعلی را به بیمارستان سینا بردند و منازعین باسامی جانی ورده ، اسحق بدل ، الکساندر سلمون ، ادوارد سرمست وصاحب‌عروسی‌رادستگیر وبکلانتری جلب کردند .

دربان درگذشت

ساعتی بعد از بیمارستان سینا بکلانتری اطلاع داده شد که‌نادعلی در اثر خونریزی مغزی در گذشته است .

کلیه منازعین درباز جوئی منکر واقعه شده و درباره مضروب شدن دربان پاساژ اظهار بی‌اطلاعی کردند!

ازاینرو بدستور آقای سرگرد آریانمنش تحقیقات محلی بعمل آمد وسپس متهمین با پرونده که‌بوسیله آقای ستوان پارسا تشکیل شده‌بود برای ادامه تحقیقات باداره آگاهی فرستاده شدند .

آتش درگرمابه و خانه

صبح امروز گرمابه حسین‌صالحی واقع‌در خیابان جمشید آباد آتش گرفت‌و توسط مامورین اداره‌آتش نشانی شهرداری خاموش شد .

علت آتش سوزی از کوره حمام بوده است هم چنین عصر دیروز منزل آقای مهندس افخمی واقع در خیابان ویلا دستخوش حریق شد ماموربن بمحل حریق رفته ، پس‌از نیمساعت آنرا خاموش کردندعلت حریق از چراغ خوراکپزی بوده است .

دراین حریق یکی از ساکنین منزل سوخته و بشدت آسیب دیده است که بلافاصله به بیمارستان‌منتقل گردید .

مادر و پسر برنده جایزه پنجاه‌هزارتومانی شدند

صبح امروز خبرنگار ما کسب اطلاع کرده است که بلیط‌برنده جایزه پانصد هزار ریالی بنگاه بخت آزمائی ملی (بلیط های فعلی) در گرگان فروش رفته‌وبرنده بلیط مزبور که برنده‌دومین‌جایزه ممتاز ایران است درگرگان میباشد .

آقای نسترن‌پور رئیس حسابداری بنگاه بخت آزمائی ملی اظهار داشت جایزه پنجاه هزار ریالی بیك مادر وفرزندی بنام بانو ساره خسروی شاهرودی وعبدالکریم خسروی شاهرودی ساکن گرگان اصابت کرده وبرندگان مزبور بلیط خودرا با رونوشت شناسنامه‌های خود از طریق بانك ملی ارسال داشته‌اند وچون عکس نفرستاده‌بودند طی‌نامه‌ای تقاضا شد که عکسهای خودرا نیز ارسال دارند تا جایزه آنها در صورتیکه بتهران نیامدند از طریق بانك ارسال گردد .

حادثه‌ای بخاطر فرار از گرما

عصر دیروز در نتیجه خراب کردن سایبانی در مقابل بانك‌ساختمانی نارمك بین دو نفر نزاعی درگرفت‌و جوانی بنام اکبر حسین زاده‌با چاقو مجروح شد و به‌بیمارستان سینا منتقل گردید .

«علی‌قره‌کر» که باتهام نزاع و چاقوکشی بوسیله مامورین‌ژاندارمری تهران نو دستگیر شده در بازجوئی میگفت : من بعداز ظهر برای فرار از گرما زیر سایبانی خوابیدم ولی ناگهان از خواب پریدم و دیدم که اکبر مشغول خراب کردن‌سایبانی است‌که من زیر سایه آن خوابیده‌ام ، هر چه التماس کردم که اجازه بدهدچنددقیقه دیگر زیر سایبان بخوابم موافقت نکرد. من هم که خواب آلود بودم با اکبر گلاویز شدم و نفهمیدم چه بلائی برسرش آورده‌ام !

بدستور ستوان یکم صلاحی فرمانده گروهان ژاندارمری پس از تکمیل پرونده بدادسرا فرستاده شد .

حوادث و وقایع

رقابت درعشق . .

موجب مرگ یك زن و زندانی شدن زن دیگر گردید

امروز شعبه دوم دادگاه جنائی بریاست آقای معاونزاده برای رسیدگی باتهام‌زن جوان بیست‌وپنج ساله‌ای بنام فاطمه حسینی که‌باتهام قتل زن جوان دیگری بنام ماه‌نساء تحت تعقیب دادسرای بیرجند قرار گرفته بود رسیدگی بعمل آورد .

فاطمه که از اهالی بیرجندمیباشد سال گذشته باتفاق شوهر ماه‌نساء برای گردش بصحرا رفته بود دراین هنگام ناگهان ماه نساءسر رسید ومیان‌دوزن‌نزاعی درگرفت. ماه‌نساء دست‌فاطمه را گاز گرفت و فاطمه نیز سنگی برداشته برسر ماه نساء کوبید که وی در اثر جراحات وارده در بیمارستان فوت کرد .

امروز فاطمه در دادگاه میگفت: شوهر ماه نساء عاشق من بود و میخواست مرا بعقد خود درآورد و بهمین جهت مرا باخود ببیابان‌برده بود تا ترتیب عقد کنان‌مرا بدهد ومن‌درجریان‌مرك‌ماه‌نساء بی‌تقصیرم. دادگاه پس از مشاوره قتل را عمد تشخیص نداد و فاطمه را بچهار سال زندان محکوم کرد .

خبر ... حادثه

امروز شعبه ۳۳دادگاه جنحه بریاست آقای صفی نیارضا تقی خانی رابه ۵ ماه زندان ودویست تومان جریمه و یدالله اصغری رابدوماه زندان محکوم کرد .محکومین که‌به‌خرید و فروش هروئین مشغول بودند روزهفتم تیرماه توسط ماموربن بناحیه دادسرا اعزام شده وروز بعد بازپرس قرار مجرمیت آنهارا صادر کرده و کیفر خواست تنظیم‌شده‌بود وباین ترتیب پرونده آنهادرظرف مدتی‌کمتراز یك هفته بمرحله رای‌دادگاه رسیده‌است .

ازرضا یك‌گرم ونیم واز یدالله بیست سانت هروئین کشف شده بود .

• صبح‌امروز اتومبیل سواری شماره ۲۷۱۱۸ برانندگی‌منوچهر فرهمند در جاده‌تهران نو باپسربچه‌ده‌ساله‌ای بنام «آرداواز» تصادف کرده‌مجروح به‌بیمارستان منتقل شد وراننده بژاندارمری جلب گردید .

حادثه ... خبر

نیمه شب گذشته ماموربن کلانتری ۱۱مرکز فسادی رادرخیابان‌فلکه‌کشف کردند ماموربن مردی بنام اصغر موسوی نژاد را که‌باکمك زنی بنام طوطیا این‌محل‌راداثر کرده‌بودبدادسر فرستادند .

*امروز ماموربن کلانتری ۱۴مردی راکه باترازو و سنگهای دو وپنج وده گرمی درمسجد حجت مشغول فروختن شیره وتریاك‌بود دستگیر کرده بناحیه یك دادسرا فرستادند . این مرد که‌غلامرضا معلمیان نام دارد بموجب قرار صادره از طرف بازپرس بازداشت شد .

• دیشب افسر گشت کلانتری ۹ آقای‌ستوان سامانی دونفر جیب‌بربنام قدرت‌الله وحسین راهنگامیکه در اتوبوس خط ۲۸مشغول جیب‌بری بودند دستگیر کردا ین‌دوجیب‌بر تحویل آگاهی بخش ۹ شدند .

۳۰۳۵٦۹

شماره تلفن مستقیم سرویس حوادث است خبرنگاران این سرویس از ساعت ۷ صبح تادوازده شب باشماره بالا بسئوالات شما جواب میدهندواطلاعات‌مورد نیازرادراختیار شما میگذارند.

سازنده سکه‌های‌تقلبی دستگیر شد

از داخل بسته‌ای‌که همراه این‌مرد بود یك قالب پنجریالی وتعدادی سکه ویك سوهان بدست آمد

امروز مردیکه با خود تعدادی سکه پنجریالی‌تقلبی‌و دستگاه‌سازنده آنرا داشت بوسیله ماموربن کلانتری ۱۵ دستگیر شد.

این شخص خلیل احدی فرزند عبدالحسین‌نامدارد علت دستگیری او اطلاعی بود که اخیرا در مورد ساختن سکه قلب بکلانتری ۱۵ رسیده بود. سر پاسبان لطفی امروز ساعت یازده صبح خلیل را درخیابان غار دید وبا اطلاعی که از ساختن سکه تقلبی بوسیله او داشت دستگیرش کرد خلیل بسته‌ای را اظهاری نکرد و چون احتمال داده میشد که اوبا باند مجبزی‌ارتباط داشته باشد پرونده ظهر امروزهمراه خلیل باداره آگاهی فرستاده شد.

قالب پنجریالی

در بسته‌ای که در دست خلیل‌بود چند سکه نیمه تمام پنجریالی، یك سوهان و مقداری سرب و یکقالب سکه پنج ریالی کشف شد و معلوم شد که سرب را پس از گداختن در قالب ریخته و سپس با سوهان زائده های آن‌را صاف کرده و بمصرف میرسانند . خلیل‌درباز‌جوئی دستگیرش کرد خلیل بسته‌ای را اظهاری نکرد و چون احتمال داده

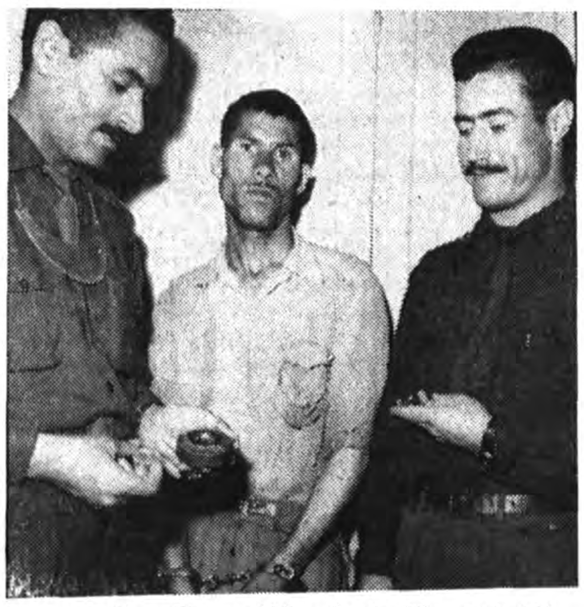

خلیل احدی هنگام بازجوئی درکلانتری ، قالب سکه دردست افسر نگهبان دیده میشود

هرچاقوئی ، چاقو نیست !

عنوان رپرتاژکوتاهی از قوانین ضد چاقوکشی است که با حوادث دیگر درصفحه ۱۱ چاپ شده است

یك ماجرای جالب

ترس «اژدر» !

صبح امروزروسای کلانتری وپاسگاه بخش بیست‌پیرمرد حمالی را که بادیدن اتومبیل پلیس فرار کرده بود با زحمت زیاد دستگیر کرده‌و پس‌از اینکه ویرا بکلانتری آوردند پی به ماجرای جالبی بردند .

صبح امروز هنگامیکه این دونفر در بخش بیست‌مشغول بازرسی بودند مشاهده‌کردند پیر مردحمالی ،بادیدن‌اتومبیل جیب آنهابا بفرار گذاشت. روسای کلانتری وپاسگاه‌او را تعقیب کرده وسرانجام در چند کوچه دورتر حمال را گرفته بکلانتری بردند .از بازرسی بدنی نتیجه‌ای بدست نیامد ولی چون لباسهائی‌که برتن داشت از حد معمول سنگین‌تر بود توجه ماموربن را جلب کرد ووقتی کت و شلوار مندرس اورا که‌وصله های فراوانی داشت شکافتند در حدود سه هزار تومان اسکناس بدست آوردند .

این حمال که اسمش اژدر است میگفت:این پولهاذخیره ۱۵ سال کار من است و از روزیکه پولهابه‌بانصد تومان رسید تابحال از ترس دزدها بحمام نرفته‌ام.البته چون‌جرمی واقع‌نشده‌بود اژدرپس‌ازاینکه پولهایش تحویل داده شد از کلانتری خارج گردید تا بحمام برود .

«میرزاعلی» فقط باندازه احتیاجش انتخاب کرده بود !

یعقوب

میرزا علی

دیشب یکی از ماموربن کلانتری ۱۱هنگام گشت در خیابان‌اسکندری بجوانی که چند بسته زیر بغل داشت و بزحمت آنها را حمل‌میکرد ظنین شده بعد از سئوالاتی اورا بکلانتری جلب کردند جوان‌مزبوردر کلانتری خود را میرزا علی‌علیزاده فرزند عباس اهل ورامین معرفی کرد ومیگفت چند روز قبل‌بتهران آمده ودریکی ازساختمانهای انتهای خیابان اسکندری کار میکند واین اسبابها را از خرابه ای واقع درهمان حوالی پیدا کرده وفعلا بمنزل‌میبرد میرزا علی حتی حاضر بود که‌خرابه مزبور رانشان ماموربن بدهد ودر این باره میگفت در این خرابه‌اثاثیه فراوانی ریخته شده است ومن‌فقط باندازه احتیاج خود وسائلی‌انتخاب کردم .دربازرسی از بسته ها یك دستگاه رادیو و مقداری لباس و کفش ولوازم منزل بدست آمدولی درخرابه ای که میرزا علی نشان میداد چیزی بدست نیامد و ضمنا صاحبی هم‌برای اموال مکشوفه‌پیدا نشده بود پرونده جهت روشن شدن موضوع وسوابق میرزا علی‌به‌آگاهی بخش تحویل گردید .

ماموربن همین کلانتری دیشب دریکی از خانه های خیابان‌جمشید‌ـ آباد پیر مردی بنام یعقوب بصیری اهل مرند را در حین سرقت‌دستگیر کردند .

کارد کشید و دکانها را بست

دیشب جوانی درخیابان سیمتری باکارد هفده سانتیمتری خود کسبه راوادارببستن دکانها کردوپس‌از مجروح کردن‌پاسبانی دستگیر شد این شخص‌نعمت‌اله‌نجفی فرزندتراب نام دارد.وی دیشب پس از خوردن مشروب باکارد هفده سانتیمتری خودبیکی از مغازه‌های خیابان سیمتری حمله‌برد وسپس بعابرین ودکاکین دیگر حمله کرد، دراینموقع مغازه‌داران وعابرین دکاکین‌خود را بستند وبابفرار گذاشتند.

پاسبان شماره ۱۵٦٦ پاس خیابان جلوی نعمت‌اله راگرفت ولی اوبا کاردبلندخودپاسبان‌رامجروح کردبالاخره ماموربن‌نعمت‌اله رادستگیر بکلانتری آوردند. نعمت‌اله صبح امروزبا پرونده بدادسرا فرستاده شد. لازم بتذکر است‌که دادگاه پس‌از ثبوت جرم‌علاوه برزندان چاقوکش رابه شلاق خوردن‌نیز محکوم‌خواهد کرد.

گزارش خبرنگارما از آبادان

ازمیتینك کمونیستها دربصره جلوگیری شد

کویتی‌های مشکوك از خاك عراق اخراج شدند

خبرنگار ماازآبادان اطلاع داد اظهارداشت که دولت عراق ازروز مسافری که صبح امروز از راه گذشته تصمیم گرفته است که «پل‌نو» ازعراق واردآبادان شده‌است عده‌ای از کویتی های مشکوك رااز خاك خود اخراج نماید .

اولین دسته ازکویتیهای اخراجی دیروز بوسیله یك فروند موتورلنج که ازطرف سربازان مسلح عراقی محافظت میشد بکویت اعزام‌شدند. ولی این موتور لنج پس از طی مسافت زیادی بعلت طوفان دریا مجبوربه بازگشت شد.

هنگام ورود موتورلنج مزبوربه بندر بصره مامورین عراقی ازپیاده شدن کویتی های اخراجی جلو گیری کردند وسرنشینان موتورلنج‌مجبور شدند تافرونشستن طوفان درموتور لنج بسربرند قراراست امروز که دریا آرامتر خواهد شد کویتیهای اخراجی به کویت اعزام شوند .

مسافر مزبور اضافه کرد که هم اکنون جمع‌آوری اسلحه های کمونیستهای عراقی بشدت ادامه دارد وچندروز است‌که دراطراف محل حزب کمونیست عراق عده‌ای ازسربازان عراقی مستقر شده‌اندو غرش تانکهای سنگین درخیابانهای عراق تانیمه‌های شب‌بگوش‌میرسد. چندروز قبل رهبر کمونیست های بصره طی نامه ای‌که باستانداری . این بندر نوشته تقاضا کرده است که اجازه داده شود کمونیست های بصره درمحوطه شهرداری میتینك ترتیب دهند. ولی ازطرف‌استاندار بصره اعلام شده است که «دولت عبدالکریم قاسم احتیاج‌به میتینك ندارد .

استاندار بصره طی اعلامیه ای‌که صادرکرده بکلیه دستجات سیاسی اطلاع داده‌است که اگر یکی‌از دستجات سیاسی در بصره میتینك تشکیل دهند ازشرکت درمراسم روز۱۴ ژوئیه که جشن سالگرد انقلاب عراق میباشد محروم خواهد شد .

حوضها را «آبنما» کنید

این اعلامیه امروز از طرف شهرداری تهران صادرشد:

بمنظور حفظ جان نوباوگان بی‌گناه که ممکن است بعلت غفلت اولیاء خود در حوض های خانه ها افتاده و تلف شوند . شهرداری تهران از کلیه ساکنین خانه ها تمنی دارد بفوریت حوض های منزل را کم عمق نموده و بصورت آبنما درآورند و یاآنکه بانصب شبکه روی حوض ها این نقیصه را رفع کنند تابدین وسیله جان اطفال محفوظ واز تلف شدن مصون بمانند .

شهردار تهران

برای حفظ جان کودکان شما

بقیه از صفحه اول

رابرای بالا آوردن کف حوض های عمیق بصاحبان منازل بدهند .

استخربرای کودکان

علاوه براین بدستور وزیر کشور شهرداری تهران موظف شدبا سازمان تربیت‌بدنی تماس گرفته درمحل‌های مناسبی اقدام بایجاد استخرها ی‌شنا جهت کودکان کند تابااین‌ترتیب‌اطفالی که‌دراثر علاقه‌باب بکنار حوض میروند دراین استخرها زیرنظر مربیان شنا با فن شناوری آشنا شوند .

نظر سازمان آب

آقای مهندس روحانی مدیر کل سازمان آب در این‌مورد اظهارداشت: هنوز رسما نامه‌ای بسازمان آب نرسیده اما کاری که سازمان آب در این مورد برای حفظ جان اطفال می‌تواند انجام دهد اینست که در آئین‌نامه فنی لوله کشی داخل خانه ها بنفع اطفال اصلاحاتی بعمل‌آورد باین معنی که مثلا مقرر بدارد گنجایش حوض منازل نباید بیش‌از یك متر مکعب باشد .

در حقیقت در خانه‌های لوله کشی بایدحوضهای عمیق خراب شود و بجای آن آب نما ویا حوضی که گنجایش آن در حدود یك متر مکعب آب‌باشد ساخته شود .

از نظر رعایت اصول مذهبی و «کربودن» آب حوض بگنجایش سه وجب ونیم طول در سه وجب ونیم عرض در سه وجب نیم عمق کافی‌است با این حساب ۷۲۰ لیتر آب ظرفیت این چنین حوضی خواهد بود . در حالیکه یك متر مکعب هزار لیتر میشود اگر حوض های عمیق که‌بعد از لوله کشی نسبتا تعداد آن‌کم‌شده باین ترتیب بطور کلی ازبین برود جان اطفال بی‌گناه نیز نجات پیدا می‌کند

مدیر کل سازمان آب گفت: مطمئنا این مشکل با همکاری مشترکین سازمان آب بسهولت قابل حل‌است چون نفع آن مستقیما متوجه خود آنها ودر حقیقت برای حفظ جان جگر گوشگان آنها میباشد .

روز استقلال آمریکا درتهران چگونه برگزار شد

دیروز «چهارم ژوئیه» روز استقلال امریکا بود .در خارج از کشور امریکا از جمله ایران ، امریکائیان چهارم ژوئیه را بیك پیك‌نیك دسته جمعی میروند و سالهاست که‌امریکائیان مقیم‌تهران این پیك‌نیك رادر باغ سفارت‌امریکا برگزار میکنند .

بهمین مناسبت هفته گذشته از طرف سفارت امریکا طی بخشنامه‌ای برگزاری پیك‌نیك و مراسم چهارم ژوئیه در باغ سفارت باطلاع کلیه امریکائیان مقیم تهران رسید وبرنامه‌ای نیز برای بعدازظهر تنظیم شده بود که دیروز اجرا گردید .

از ساعت چهاربعدازظهرامریکائیان مقیم تهران با خانواده خود در باغ سفارت امریکا حضور یافتند.

اکثر شرکت‌کنندگان در این‌جشن خوراکی باخود همراه داشتند و برای آندسته نیز که چیزی همراه نیاورده بودند ،جایگاههای‌مخصوصی در نقاط مختلف باغ جهت فروش خوراکی برپا شده بود .

ساعت چهارونیم بعدازظهرمسابقه « سافت بال» بین دو تیم از غیر نظامیان امریکا برگزار شد .

بازی «سافت‌بال» ازبازیهای‌ملی امریکاست و مخصوصا در روز استقلال مسابقاتی‌ترتیب داده‌میشود.

ساعت پنج وسه‌ربع دسته‌موزیك دانشکده‌افسری‌ایران‌که‌دراین‌جشن افتخارا شرکت داشت ابتدا سرود ملی امریکا وسپس سرود ملی ایران رانواخت و کلیه حاضرین بحالت احترام ایستادند و بلافاصله‌سفیر امریکا ضمن سخنان کوتاهی تجدید پیمان وفاداری ملت امریکا را به جمهوری وقانون اساسی خوداعلام داشت .

دراینموقع پیش‌آهنگان دختر و پسر امریکائی رژه رفتند ونمایشاتی انجام دادند .

ساعت شش بعدازظهر قسمت دوم بازی «سافت‌بال» بین‌مستشاران نظامی برگزار شد وسپس‌خردسالان نمایشاتی انجام دادند وبعد باشگاه بانوان امریکائی مقیم تهران جوائزی تقسیم نمود .

از ساعت هفت ونیم تاهشت‌و نیم موزیك رقص نواخته شد وهمه به رقص پرداختند ودر ساعت‌هشت ونیم آتش بازی انجام گردید ومراسم جشن پایان یافت .

بفرمان شاهنشاه

بقیه از صفحه اول

درباره ایران انتشار یابد تعلق‌گیرد. این جایزه کلیه کتب مربوط‌بایران را که در رشته های تحقیقی وعلمی وادبی هرساله به زبانهای مختلف‌و در کشور های مختلف انتشار یابد شامل خواهد شد و تعیین بهترین کتاب بعهده یك ژوری‌بین المللی خواهد بود که نماینده ایران نیز در آن شرکت خواهد جست . برنده جایزه بایران دعوت شده و جایزه خود را از دست شاهنشاه دریافت خواهد داشت .

چون اعطای اولین جایزه‌سلطنتی با «سال کورش» مصادف خواهدشد، جائزه سال ۱۳۴۰ بهترین اثر خارجی که در باره کورش و بنیاد شاهنشاهی ایران نوشته شده باشد تعلق‌خواهد گرفت ، ولی جوائزسال های بعد بطور اعم هرنوع موضوع‌و تتبعی راشامل خواهد بود .

درحال حاضر ،هرساله کتابهای متعددی درباره ایران در کشورهای مختلف و تقریبا بهمه زبانهای مهم جهان انتشار میابد که مسلماتعداد آنها در آینده افزایش خواهدیافت.

حسب الامر شاهنشاه ، در آینده موضوع تشویق از نویسندگان و محققین خارجی که آثار با ارزشی درباره ایران کنونی و نیز در معرفی جنبه های مختلف تاریخ و تمدن و فرهنگ گذشته ما تالیف میکنند ، مورد توجه خاص دربار شاهنشاهی قرار خواهد گرفت .

کنگره شهرداران کشور

امروز خبرنگار ما کسب اطلاع کرد که کنگره شهرداران بزودی در یکی از مرکز استانها تشکیل خواهد شد . آقای پور سرتیپ‌مدیر کل‌امور شهرداریها در این‌باره گفت :

« این کنگره هر سال یکبار در یکی‌ازمراکز استانها تشکیل‌خواهد شد و سال گذشته اولین کنگره در تهران تشکیل گردید .»

ورود

آقای مهندس عابدی مدیر کل فنی وزارت صنایع که برای‌بازدید از کارخانجات صنایع بژاپن‌رفته بود امروز بتهران باز گشت .

آقای دکتر طاهر ضیائی معاون وزارت صنایع و معادن که بدعوت دولت سوئیس برای بازدید از موسسات صنعتی‌به‌آن‌کشور عزیمت کرده بود امروز بطهران بازگشت.

جناب آقای دکتر حسین لشگری

از عمل جراحی معجزه آسای چشم اینجانب که با عمل پلاستیك مجرای آنرا بطور طبیعی باز نموده‌اید نهایت تشکر را دارم موفقیت شمارا خواستارم . **بندر پهلوی ـ حیدر سعیدی اقبال**

تبمسار محترم ریاست شهربانی کل کشور

اکنون‌که بمنظور تامین عبورو مرور درمیدان رشدیه چراغ های راهنمائی نصب گردیده بدینوسیله مراتب تشکر ساکنین محل راخدمت حضرت اجل رئیس شهربانی وجناب آقای سرهنك اختیار رئیس اداره راهنمائی وآقای مهندس مویدپردازی معاون فنی‌اداره راهنمائی تقدیم میدارد . آ_۹۳۷۳ **ازطرف کلیه ساکنین محل ـ رشدی**

تشکر و امتنان

از جناب‌آقای نخست‌وزیر و جناب‌آقای دکتر کاسمی وزیر محترم مشاور و جناب آقای‌صارمی‌نماینده محترم مجلس‌شورایملی

که بمشکل وضع‌حمل و نقل‌توجه فرموده ودستور فرمودند تا رسیدگی مجدداز عبورکامیونهای حامل‌تیر آهن‌جلوگیری نشود سندیکای صنف حمل‌ونقل ازطرف خودوتمام افراد صنف‌و کلیه‌کامیون‌داران وابسته به‌این‌سندیکا نهایت امتنان‌و تشکررا داشته والبته کمال سعی‌و کوشش‌رادر جلسه مخصوص رسیدگی که حسب‌الامر هیئت‌محترم دولت تشکیل میشود درسروسامان دادن‌به کار موضوع‌معمول‌خواهد شد.

آ_۹۳۸۳ **هیئت مدیره سندیکای صنف‌حمل و نقل**

اظهار تشکر و قدردانی

جناب آقای دکتر علی وکیلی از بذل مساعدت وتوجه خاصی که در مورد پدر اینجانب که هیچگونه امیدی نمیرفت مبذول فرموده بی نهایت متشکر ازخداوند بزرك موفقیت شمارا جهت خدمت به میهن و هم میهنان عزیز مسئلت دارد . آ_۹۳۴۹ **حسین امیر صالح**

عزیمت استانداران جدید

امروز اطلاع حاصل شدکه‌آقایان مهندس پارسا استاندار بلوچستان ودکتر پیراسته استاندار فارس در این هفته بصوب ماموریت خود حرکت میکنند، ولی آقای‌شاپور مهین استاندار گیلان مشغول‌مطالعه پرونده های مربوطه بوده ودرهفته آینده بگیلان عزیمت خواهدنمود.

کنگره شهرداران خراسان

ساعت هشت دیروز آقای جعفری استاندار خراسان کنگره شهرداران آن استان رابنام شاهنشاه‌گشود.

دراین کنگره شهرداران ۳۴شهر خراسان شرکت دارند وطی‌جلسات آن پیرامون تشکیل اردوهای کار گفتگو وتبادل نظر خواهد شد.

دراردوگاههای کار. آهنگری . نجاری. لوله کشی. بافندگی و کار های دستی آموخته میشود .

سهمانی وکیل بافتخار وزیر

آقای مهدی ارباب نماینده مجلس شورایملی مشب جمعه‌گذشته‌وزرا ، نمایندگان مجلسین و جمعی از رجال را بباغ جوادیه دعوت کرده‌بود .

مهمانی باغ جوادیه بافتخار آقای اتابکی وزیر کشور ترتیب داده شده بود وآقای ارباب وبانو از مدعوین که باتفاق بانوان خود حضور یافته بودند بگرمی پذیرائی کردند .

حجةالاسلام آقای حاج‌شیخ باقر طبیبی از شخصیت های روحانی هنگام بازگشت از زیارت مشهد مقدس‌براثر عارضه‌کسالت دارفانی را بدرود گفت .

فقید سعید طی ۸۴ سال زندگی خویش همواره با صفات حسنه و فضائل اخلاقی خود بکار های‌علمی واجتماعی اشتغال داشت .

ما این ضایعه را ببازماندگان آنمرحوم تسلیت میگوئیم .

۷نفر از کمونیست‌های ایرانی از کویت اخراج شدند

خبرنگار ماازآبادان گزارش میدهد طبق اظهار مسافری که ازا کویت آمده است عصر روز پنجشنبه گذشته زدوخورد شدیدی بین پلیس کویت وکمونیستهای عراقی مقیم کویت رویداد عده‌ای از کمونیستها مجروح شدند .

دراین زدو خورد ۷ نفر ازکمونیستهای ایرانی شرکت داشتندکه مامورین کویتی آنهارا بوسیله موتور لنج شخصی بنام حسن صادق روانه عراق کردند .

مسافر مزبور افزود بقرار اطلاع مامورین عراقی ازپذیرفتن‌کمونیست های ایرانی خودداری کرده وآنهارا بخاك خودراه نداده‌اند و بهمین جهت بین کمونیستهای ایرانی وپلیس عراقی زدوخوردی رویداده وسه نفر ازکمونیستهای ایرانی مجروح شده اند .

کشت ۲۰هزار کیلو بذر چای

سازمان چای اطلاع میدهدکه برای توسعه کشت چای وپرورش نهال‌چای طبق اصول فنی وتوزیع آن‌بین کشاورزان سه نهالستان در فشالم ـ لاهیجان وتالاسر احداث گردیده‌است. درنهالستان های فوق الذکردرحدود ۲۰هزار کیلوبذر چای‌پس ازدرجه‌بندی وضد عفونی‌کاشته شده است. این‌بذرها بمداز دوسال قابل توزیع‌بین چایکاران میباشد.

عریضه سرگشاده

به‌پیشگاه بندگان اعلیحضرت‌همایون شاهنشاهی

محترما بانهایت انکسار به پیشگاه پدر تاجدار معروض میدارد .

شرکت سهامی آئینه (کارخانجات ذوب‌مس ونوردایران)به‌پشتگرمی ورعیت نوازی شاهنشاه اقدام بتاسیس کارخانجات عام‌المنفعه‌ای نمود که شمش مس راازخارج وارد ودرداخل کشورتبدیل بورق نماید تا هم جنس ارزان ببازار عرضه شده وهم کارگران ایرانی بکار مشغول شوند متاسفانه وزارتخانه های گمرکات وبازرگانی بدون بررسی دقیق ازیك سال قبل بگمرك شمش های مس هرکیلو سه ریال اضافه نمودند ولی گمرك ورقهای مس ساخت کشورهای بیگانه راکه بمنظور رقابت با ورقهای مسی ساخت کشور واردشده ثابت نگهداشتند واین شرکت پس ازتقدیم عریضه های متعدد بوزارت صنایع ومعادن سبب گردید که پس ازیکسال بسود بازرگانی ورقهای مسی ساخت خارج هرکیلو ۳ریال اضافه نمودند .

اعلیحضرتا شرکت سهامی آئینه دراینمدت یکسال اضافه گمرك رامتحمل ومبلغ گزافی متضرر گردید درحالیکه وارد کنندگان ورقهای مسی ساخت بیگانه همان گمرك سابق رامیپرداختند .

چون علاقه شاهنشاه بترویج‌وتوسعه مصنوعات داخلی موجب‌خشنودی هم میهنان ماست این عمل وزارت بازرگانی وگمرکات بااصل توسعه و ترویج صنایع داخلی کاملامتباین میباشد زیرااگر وارد کنندگان مصنوعات خارجی ازمابیشتر گمرك نپردازند (باآنکه تاکنون کمتر میپرداخته اند) بهیچوجه رقابت بااجناس خارجی امکان پذیر نیست وباآنکه این شرکت درروزهای ۹و۱۳و۱۶و۲۷ خرداد درروزنامه های اطلاعات وبامشاد وآژنك این مطالب رابعرض وزارتخانه های ذینفع رسانید مع‌الوصف کوچکترین اقدامی جهت رسیدگی باین مسئله حیاتی نگردید .

ازپیشگاه مبارك بندگان اعلیحضرت همایونی استدعا دارد که جهت رسیدگی بعرایض این شرکت هیئتی رااموربرسیدگی فرمایند تاضمن اثبات صدق عرایض این شرکت کارگران ماازخطر بیکاری رهائی یافته وکارخانجات داخلی نیز درخطر تعطیل واقع نگردند . ونیز این شرکت بیش ازپیش دراجرای منویات ملوکانه خدمتگزارباشد .

آ_۹۳۲۳ **شرکت سهامی آئینه**

آگهی تجدید مناقصه لوازم برق

شرکت سهامی کارخانجات قند ایران ۱۶ قلم لوازم برق‌مورد نیاز را از طریق مناقصه خریداری مینماید شرائط و مشخصات لوازم موردمناقصه در اداره خرید شرکت واقع در خیابان شاهرضا مقابل خیابان ایران شهر موجود بوده و پیشنهادات تا آخر وقت اداری روز ۲ر۵ر۳۸ پذیرفته میشود و در ساعت ده صبح روز بعد باز و قرائت خواهد شد شرکت در مناقصه بمنزله قبولی کلیه شرائط مناقصه است .

۱_۱۱۹۰۰ ۱_۲ **شرکت سهامی کارخانجات قند ایران**

آگهی مناقصه اسفالت‌شهر بروجن

سازمان برنامه بمنظور اجرای عملیات عمرانی شهرستانها آسفالت خیابانهای شهر بروجن را با شرایط زیر بمناقصه میگذارد :

۱ـ داوطلبان شرکت در مناقصه که جزءبیمانکاران واجد شرایط سازمان برنامه طبقه بندی شده باشند میبایستی برای دریافت اسناد مناقصه بدفتر موسسه مهندسین مشاور کوکس واقع در خیابان شاه مراجعه وپیشنهاد خودرا به ترتیب زیر تهیه و تسلیم نمایند . دفترچه مشخصات ده روز پس از آگهی آماده خواهد بود .

۲ـ پیشنهاد دهندگان میبایستی مبلغ ۳۹۰۰۰ ریال به عنوان سپرده بحساب شماره ۵۰۲ در بانك اعتبارات صنعتی بودیعه گذاشته و باضمانت‌نامه بانکی که نمونه آن به ضمیمه دفترچه مشخصات توسط مهندس مشاور در اختیار شرکت کنندگان گذارده خواهد شد به نفع قسمت حسابداری سازمان برنامه ضمیمه پیشنهاد خود نمایند هرگاه برنده‌مناقصه از پیشنهاد خود عدول نماید سپرده به‌نفع سازمان برنامه ضبط میشود ضمانت نامه نباید اولا مشروط باشد ثانیا باید از بانك مورد قبول سازمان برنامه باشد ثالثا قابل تمدید برای سه ماه‌دوم به‌صرف اظهار مناقصه گذارنده باشد . رابعا باید طبق فرم سازمان برنامه تنظیم شده باشد .سپرده پیشنهاد دهنده درجه دوم قبل از انعقاد قرارداد با برنده مناقصه مسترد نخواهد شد .

۳ـ پیشنهاد بایستی بنوعی که‌در برگ شرایط‌مناقصه قید گردیده تنظیم شده ودر ۲ پاکت‌شماره (۱) محتوی تضمین نامه و پاکت شماره (۲)محتوی‌واحد بهاء اسناد مناقصه و کل پیشنهاد که به‌مهر وامضای پیشنهاد دهنده رسیده باشد همچنین‌مبلغ کل پیشنهاد هردو پاکت لاك‌ومهر شده تاساعت ۹ صبح‌چهارشنبه دهم شهریور ۱۳۳۸ در مقابل اخذرسید به دفتر موسسه مهندسین مشاور کوکس تسلیم گردد .

۴ـ پنجاه درصد مبلغ قرارداد باضافه ۱۱۵۰۰۰ ریال تامین است بقیه از آخر تیر ماه ۳۸ از قرار هر ماه ۷۸۰۰۰ ریال معادل پرداختی شهرداری‌به پیمانکار پرداخت میگردد .

۵ـ پرداخت حق‌الدرج آگهی مناقصه در جراید بعهده برنده مناقصه خواهد بود .

۶ـ پیشنهاد ها باید به ریال تنظیم وتسلیم‌شودوافتتاح اعتبار وبیمه وغیره عموما بعهده پیمانکار می باشد .

۷ـ حقوق و عوارض گمرکی باید بصورت یك‌قلم مجزا ضمن پیشنهاد ذکر شود و پرداخت آن طبق اسناد مثبته خواهد بود .

۸ـ پیشنهاد هائی که فاقد سپرده و یا مشروط ومبهم بوده باشد و یااینکه مطابق با مشخصات‌و شرائط مناقصه تنظیم نگردیده باشد و یاآنکه تضمین نامه طبق فرم سازمان برنامه نباشد ترتیب اثر داده نمیشود و قیمت هامیبایستی صریح وقطعی تعیین شود .

پیشنهاد های رسیده در ساعت ۱۰ همان روز در قسمت شهر سازی واقع در خیابان دانشکده تحت نظر کمیسیون مربوطه باز وقرائت خواهد شد .حضور پیشنهاد دهندگان ویانماینده آنها درجلسه آزاد بوده و کمیسیون مزبور در رد یا قبول هریك از پیشنهادات و یاکلیه‌آنها مختار خواهد بود .

بدیهی است بهرنوع پیشنهاد،ویاتغییرو تخفیفی که‌بعداز ساعت مذکور در بند ۳ برسد ترتیب‌اثر داده نخواهد شد .

۲ـ۲ آ_۱۰۸۷۶ **سازمان برنامه**

پیشرفتهای علمی

بقیه ازصفحه پانزدهم

در حین عمل عیبی پیدا کند روله دیگر که بعنوان یدکی وجود دارد بطور خود کار عمل آنرا ادامه می دهد . برنامه تلویزیون پاریس از برج معروف ایفل که ۳۰۰ متر ارتفاع دارد پخش میشود بعلاوه تعدادی فرستنده سیار وجود دارد که مسابقات فوتبال و دوچرخه و غیره را پخش مینماید .

بطوریکه میدانیم برد فرستنده تلویزیون بسته بارتفاع آنتن بوده وتا حدود افق است ولی دستگاهی در اینجا وجود دارد بنام «تروپوسفریك» که هنوز تا حدی جنبه آزمایشی‌داشته امواج تلویزیون را تا دو الی سه برابر افق و بیش از ۲۲۰ کیلو متر میفرستند ، بطوریکه شنیده‌ام فعلا فقط دو دستگاه از این نوع دردنیا وجود دارد که‌یکی در امریکا ودیگری در فرانسه است برنامه رادیو پاریس بدین ترتیب است در نقاط مختلف پاریس در سالنهای کنسرت و اپرا و غیره و همچنین در استودیو هائی که هر یك دارای برنامه های متعدد مخصوص رادیو هستند دستگاهها و رشته ارتباطی با یك مرکز اصلی وجود دارد و این مرکز هر برنامه‌ای را که در نظر گرفته باشد منتشر میکند اما نه این مرکز و نه سایر نقاط فوق هیچکدام دارای فرستنده‌نمی باشند فرستنده ها در اطراف پاریس قرار گرفته و مرکز فوق مستقیم برنامه مورد نظر را بوسیله سیم به فرستنده میرساند .اکنون در پاریس مشغول ساختمان بزرگی هستند تا کلیه استودیو ها و مراکز مزبور را در یك جامتمرکز نمایند ولی باز هم دستگاههای اصلی فرستنده ها کماکان در اطراف پاریس باقی‌خواهد ماند .

بدینوسیله از زحمات اولیای محترم بیمارستان زنان بخصوص جنابان آقایان دکتر شریفیان ودکتر آرامی که‌نسبت بمعاینه و معالجه همسر اینجانب بنام طاهره هدایتی نهایت کوشش و مساعدت را فرموده‌واز مرك حتمی نجاتش داده‌اند سپاسگزاری مینمایم.

آ_۹۳۵۳ **احمد رضائی گرکانی کارمند فرهنك استان مرکز**

دختر جهانگرد

بقیه ازصفحه اول

افتاد و پس‌از بازدید از سیلان ـ مالزی ـ اندونزی ـ هند ـ سیام و ویتنام جنوبی و شمالی بژاپن‌رسید. درژاپن دو دختر دیگر از اوجدا شدند تا بطرف امریکا بروند ولو باندونزی باز گشت تا توسط پرزیدنت سوکارنو ویزای چین ـ کمونیست را بدست آورد .

در چین کمونیست کریستل دو ماه و نیم اقامت کرد مدت دوهفته مانند یك کارگر ساده دریکی‌از «کمون» های چین کمونیست کار کرد و سپس از تمام شبه قاره‌چین بازدید نمود .

در طول سفر کریستل با پادشاه وملکه سیام ـ پرزیدنت سوکارنو ـ نهرو ـ نخست وزیر چین کمونیست ورئیس جمهور ویتنام شمالی ملاقات ومصاحبه کرده است و بطوریکه بخبر نگار ما اظهار داشت بسیار شایق است بحضور اعلیحضرت همایونی شرفیاب شود .

کریستل از تهران به عراق و سپس به‌ترکیه‌وبلغارستان وشوروی خواهد رفت و تا سال دیگر به اطریش باز میگردد .

آنچه در مسافرت این دخترشجاع جالب است این است که اوبا ۷۰ لیره اقدام به سفر نموده و با مقالاتی که در روزنامه های بزرك آسیا نوشته است هم اکنون۲۲۰ لیره در جیب دارد !

نتیجه امتحانات ششم متفرقه پسران

بقیه از صفحه اول

۱۵۵ـ۱۶۸ـ۱۷۲ ـ ۱۷۴ـ ۱۷۶ ـ ۱۸۳ـ ۱۹۰ـ ۱۹۴ـ ۱۹۶ ـ۱۹۷ـ ۲۰۳ـ ۲۰۵ـ ۲۰۷ـ ۲۱۱ ـ۲۱۵ ـ ۲۱۷ـ ۲۱۹ ـ۲۲۰ـ ۲۲۱ ـ۲۲۳ ـ ۲۲۴ـ ۲۲۵ـ ۲۲۶ ـ۲۳۱ـ ۲۳۲ ـ ۲۳۶ ـ۲۳۷ ـ ۲۴۳ـ ۲۵۶ـ ۲۶۴ ـ ۲۶۹ـ ۲۷۱ ـ۲۷۹ ـ۲۸۵ـ ۲۸۸ ـ ۲۹۰ـ ۳۰۷ـ ۳۱۱ ـ۳۱۴ـ ۳۱۶ ـ ۳۲۲ـ ۳۲۴ـ ۳۲۶ـ ۳۲۹ـ ۳۳۲ـ ۳۴۳ـ ۳۴۷ ـ۳۴۸ـ ۳۴۹ـ ۳۵۰ ـ ۳۵۱ـ ۳۶۹ ـ۳۷۰ـ ۳۸۱ـ ۳۹۳ـ ۳۹۶ـ ۴۰۲ـ ۴۰۵ـ ۴۰۷ـ ۴۰۸ ـ ۴۰۹ـ ۴۱۱ـ ۴۱۲ـ۴۱۵ ـ ۴۲۲ ـ ۴۲۴ـ۴۲۷ـ۴۲۹ـ ۴۳۰ـ۴۳۱ـ ۴۳۲ ـ ۴۳۴ـ ۴۳۶ـ۴۳۹ـ ۴۵۵ـ۴۶۹ـ۴۷۲ـ ۴۷۶ـ ۴۷۷ـ ۴۸۲ـ ۴۹۳ـ ۴۹۵ ـ ۵۰۴ـ ۵۰۷ـ ۵۰۸ـ ۵۰۹ـ ۵۱۵ـ ۵۱۹ـ ۵۲۰ـ ۵۲۶ـ ۵۲۷ـ ۵۳۰ـ ۵۳۲ـ ۵۳۷ـ ۵۳۹ـ ۵۴۵ـ ۵۴۷ـ ۵۶۱ـ ۵۶۳ـ ۵۶۶ـ ۵۶۸ ـ۵۷۱ـ ۵۷۲ـ ۵۷۴ـ ۵۷۶ـ ۵۸۰ـ ۵۸۲ـ ۵۸۳ـ ۵۸۴ـ ۵۸۷ـ ۵۸۸ـ ۵۹۲ ـ ۵۹۸ـ۵۹۹

شماره اوراق تجدیدیهای کتبی و شفاهی کلاس ششم ادبی پسران متفرقه عبارتست ازشماره های :

۲ـ۱۸ـ ۳۵ـ ۴۲ـ ۵۵ـ ۵۶ـ ۶۸ـ ۷۲ـ۷۴ـ۷۶ـ ۷۸ـ ۸۰ـ ۸۲ـ ۹۲ ـ ۹۴ـ۹۹ ـ۱۱۷ـ ۱۲۱ ـ۱۳۴ـ ۱۴۰ ـ ۱۴۷ـ۱۵۰ـ ۱۵۱ـ ۱۶۱ـ۱۶۳ ـ۱۷۳ـ ۱۷۸ـ ۱۷۲ـ۱۹۲ـ ۱۹۳ ـ ۱۹۵ـ ۱۹۸ـ ۲۰۱ـ ۲۰۹ ـ۲۲۹ ـ۲۳۳ ـ ۲۳۵ـ ۲۴۲ـ ۲۵۰ـ ۲۵۵ـ ۲۶۳ ـ ۲۶۶ـ۲۶۸ـ ۲۷۴ـ۲۷۷ـ ۲۸۲ـ ۲۸۹ـ ۲۹۴ـ ۳۰۰ ـ۳۰۳ ـ ۳۰۴ ـ ۳۱۰ـ

آگهی خرید موتور برق

شهرداری نطنز طبق تصویب انجمن شهربیکدستگاه موتور مولد برق ۲۵ کیلواتی دیزل باتمام وسایل مربوطه که ۲۰٪ قیمت آن نقداو بقیه باقساط یکساله ودر۴ قسط متساوی (هر۳ ماه یك قسط) پرداخت خواهد شد احتیاج دارد .

۱ـ پیشنهاد دهندگان میبایستی پیشنهادات خودرا ازتاریخ فوق منتها تاآخر وقت اداری روز پنجشنبه ۷ مردادماه سال جاری بادارہ شهرداری نطنزتحویل ورسید دریافت دارند .

۲ـ پیشنهادات واصله درروز شنبه ۹ مردادماه باز وقرائت حضور پیشنهاد دهندگان یانماینده قانونی‌آنها درجلسه مناقصه آزاداست .

۳ـ پیشنهاد دهندگان بایستی مبلغ ۵۰۰۰ ریال بابت ودیعه به‌صندوق شهرداری یابحساب شماره ۷۳ شهرداری نطنز دربانك ملی نطنزتحویل وقبض صندوق یافیش بانك ملی راضمیمه پیشنهادات خود نموده تا چنانچه برنده شناخته شده وازانجام معامله خودداری نمودند سپرده آنان بنفع شهرداری ضبط گردد .

۴ـ به پیشنهادات فاقد سپرده ترتیب اثرداده نخواهد شد .

۵ـ شهر داری دررد یاقبول یك یاکلیه پیشنهادات مختار وضمنا کلیه مخارج متعلقه ازهرقبیل بعهده پیشنهاد دهنده خواهد بود .

آ_۱۲۵۳۴ **شهردار نطنز ـ ابراهیم خاتمی**

دعوت ازعموم اهالی وطن پرست غرب تهران

بمنظور ابرازتنفروانزجارازاراجیف‌ویاوه گوئیهای‌رادیوهای‌بیگانه ومزدور ازساعت ۶ بعد از ظهرروز سه‌شنبه ۱۵ر۴ر۳۸ اجتماع محلی‌از طرف این انجمن درمحل باغ سلامت‌واقع درسه راه سلسبیل خیابان شاهرخ اول قصردشت منعقد است‌از عموم اهالی وطن‌پرست غرب تهران دعوت مینماید که‌با شرکت خود دراین اجتماع مراتب وطن‌پرستی و شاهدوستی خودرا بمرحله ثبوت رسانیده بدینوسیله مشت محکمی‌بدهان یاوه‌گویان بکوبند. **رئیس‌انجمن‌محلی‌شاهرخ ـغلامرضا زندی کرمانی**

فروش درکلیه داروخانه‌ها واغذیه‌فروشیهای تهران و شهرستانها . نمایندگی انحصاری درایران شرکت سهامی آگنس خیابان خانقاه تهران آ_۹۴۷۱

اطلاعات

یکشنبه ۲۸ ذیحجةالحرام ۱۳۷۸ - پنجم ژوئیه ۱۹۵۹

سال سی‌وچهارم - شماره ۹۹۵۲

پیش‌بینی وضع هوا

پیش بینی هوای ایران تاظهر فردا طبق گزارش‌اداره پیش بینی کل هواشناسی بدینقرار است :

هوای شهر تهران قدری گرمتر شده و ممکن است در شب همراه باکمی ابر باشد .

هوای کرمان و بلوچستان ابری احتمالا توام بارگبار خواهد بود ،هوای خوزستان غبارآلود می‌باشد هوای سواحل دریای مازندران کمی ابری پیش بینی میشود .

حداکثر درجه حرارت هوای شهر تهران در روز گذشته ۳۲ درجه سانتیگراد و حداقل آن ۲۲ درجه سانتیگراد بالای صفر بوده است .

گرمترین نقاطی که‌ایستگاه هواشناسی دارند در بیست‌و چهارساعت گذشته شهر آبادان باحداکثر ۴۱ درجه سانتیگراد (۳درجه خنکتر ازروز قبل) وسردترین نقاط شهر همدان باحداقل ۱۴ درجه سانتیگراد بالای صفر بوده است .

شاهنشاه درکشتی «شهسوار» باستراحت پرداختند

تلگراف خبرنگار ما از نوشهر حاکی است که اعلیحضرت همایونی ساعت ۹و نیم بامداد دیروز باهواپیمای اختصاصی به فرودگاه نوشهر نزول اجلال فرمودند و بلافاصله با اتومبیل به بندر تشریف فرما شدند و در کشتی سلطنتی شهسوار باستراحت پرداختند .

در مسیر موکب ملوکانه مردم اجتماع کرده و نسبت به‌شاهنشاه ابراز احساسات شدید نمودند .

اعلامیه شهربانی بمناسبت ماه محرم

قمه زدن وشبیه‌سازی ممنوع است

بافرا رسیدن ماه محرم که ایام سوگواری وبرگزاری مراسم‌یادبود شهادت بزرگترین رادمرد عالم اسلام حسین‌بن علی (ع) میباشدشهربانی کل بدینوسیله نکات زیراباطلاع عموم هم‌میهنان میرساند .

۱- درپانزده روزنیمه اول ماه محرم (ازتاریخ ٤شنبه ۱٦ تیرماه) بطورکلی استعمال نوشابه های الکلی وترنم موزیك وهرنوع اتراکسیون دراماکن عمومی ممنوع میباشد .

۲- کلیه مغازه های مشروب فروشی ازصبح روزهشتم الی صبح روز چهاردهم ماه محرم که مصادف با۲۳ الی ۲۹ تیرماه است تعطیل خواهد بود .

۳- کلیه سینماها ازهشتم الی ۱۲محرم مصادف ۲۳-۲۸ تیر ماه بسته خواهد شد وازروز سیزدهم (شب چهارده) شروع‌بکارخواهندکرد.

٤- انجام مراسم سوگواری مشروع که باموازین شرع مقدس‌اسلام تطبیق نماید بارعایت نظم وترتیب کامل انجام خواهد گردید ولی اعمال وتظاهراتیکه شرع مقدس نیز آنهارا تجویز نفرموده است (ازقبیل قمه زدن، شبیه سازی، قفل وسنجاق بستن‌به بدن وغیره) بکلی ممنوع ودستور اکید جلوگیری داده شده است .

۵- ازعموم شیعیان واهالی محترم انتظار میرود که بارعایت کامل ونظم طبق دستور شرع مقدس احترام شعائر مذهبی راحفظ و مراسم سوگواری حضرت حسین‌ابن علی (ع) راباانتظام کامل‌انجام دهند .

٦- نصب واستفاده از بلندگودرخارج ازتکایا ومساجد مطلقاممنوع وفقط درداخل مساجد وتکایا تاساعت ۲۲ مجازخواهد بود .

شهربانی کل کشور

اعضای هیئت رئیسه کمیسیون خارجه مجلس شورایملی

صبح‌امروز انتخابات هیئت رئیسه کمیسیون خارجه مجلس شورای ملی انجام شد ودرنتیجه آقایان مسالارسعید سنندجی بسمت‌رئیس-ثقةالاسلامی ودکترامیر حکمت بسمت نواب رئیس -دکتر امیراصلان افشار واسدی بسمت منشی های کمیسیون ودکتر سعید حکمت بسمت مخبر کمیسیون‌انتخاب شدند .

برای ریاست کمیسیون آقایان سنندجی وابتهاج هریك دارای ۷رای بودند که بقید قرعه آقای سنندجی انتخاب شد . همچنین آقایان ثقةالاسلامی وامیر حکمت آهی -اعظم زنگنه هریك‌دارای۷رای‌بودند که‌بقید قرعه‌دونفر اول انتخاب شدند . آقایان دکتر اصلان افشارواسدی باتفاق آراء انتخاب شدند .

نتیجه سرشماری عمومی درخوی

امروز از طرف اداره کل آمار عمومی نتیجه آمارگیری حوزه سرشماری خوی انتشار یافت .

بموجب این آمار جمعیت حوزه مذکور یکصد و شصت هزار و ششصد و یازده تن و جمعیت نسبی درهر کیلومتر مربع بیست و سه نفراست.

حوزه سرشماری خوی دارای سیصدو نود دهکده است که هرکدام کمتر از پنج هزار نفرجمعیت‌دارد.

دراین حوزه چهل و هشت هزار تن افراد ده‌ساله به بالاسرگرم کارهای تولیدی هستند شصت و هشت در صد ازمردان کشاورزی میکنند ده در صد کارهای حرفه‌ای و صنعتی دارند هفت در صد فروشنده هستند . و بقیه کارهای مختلف انجام میدهند .

بزرگترین تمرکز قوای کمونیست در برابر کموی

برای آماده کردن خلیانان چین‌کمونیست برنامه تعلیماتی وسیعی طرح شده است

تایپه - یونایتدپرس -منابع اطلاعاتی چین ملی اعلام کردند که نیروی هوائی چین کمونیست شدیدا مشغول اجرای برنامه های تعلیماتی برای بالا بردن توانائی خلبانان خود میباشد تابتوانند با خلبانان ورزیده فرمز مقابله کنند .

یك گزارش دیگر وزرات دفا ع‌فرمز حاکی است که تعداد عظیمی از سربازان کمونیست در برابر جزیره کموی مشغول ساختن استحکامات هستند .

تعداد این سربازان بحدی است که قبلا هرگز دیده نشده بود. بیش از ۸هزار سربازنیز دربرابرماتسومشغول ساختن استحکامات هستند . این گزارشها پس از حادثه جنك هوائی صبح امروز نشانه وخامت اوضاع در ناحیه فرمز است .

برای مطالعه عظیم‌ترین سنك آسمانی

مسکو -رویتر -خبرگزاری تاس گزارش دادکه عده‌ای ازدانشجویان شوروی برای کار و تحقیقات به‌ناحیه‌ای‌ازسیبری که۵۱سال قبل یك سنك آسمانی‌عظیم درآنجا فرودآمد ، عزیمت کرده‌اند، تاحال درباره این شهاب فرضیه های مختلفی بیان شده‌است سنگینی‌شهاب مزبور که‌درسی ژوئن ۱۹۰۸درسیبری فرودآمد بالغ‌برصدها هزارتن‌بود ونور آن‌ازفاصله ۳۸۰ کیلومتری دیده شد .

درهنگام‌سقوط این سنك لرزش زمین تا شهرهای‌روسیه محسوس بود وجنگلوسیعی درناحیه سقوط سوخت وازبین رفت .

بمب اتمی انگلستان برای ترساندن روسها نیست

اسکاتلند -رویتر -جوگریموند رهبر حزب لیبرال انگلستان اظهارداشت که‌انگلستان بمب‌اتمی رابرای ترساندن روسها نساخت بلکه برای آن‌بمب‌اتمی درست کرد که‌آمریکائیهارادرتحت تاثیر قراردهد .گریموندافزود هرکشوری باید خودش بمب اتمی‌داشته‌باشد ودرغیر اینصورت نفوذی نخواهد داشت .

سوکارنو مجلس اندونزی رامنحل میکند

جاکارتا- آسوشیتدپرس- محافل مطلع اظهار داشتند که دکتر سوکارنو رئیس جمهوری‌اندونزی امروز فرمانی صادر کرد وانحلال مجلس موقتی موسسان رااعلام و امر باجرای قانون اساسی ۱۹٤۵ خواهد داد .

بموجب‌قانون اساسی‌مزبوراختیارات سوباندریو وزیرخارجه فعلی‌شرکت رئیس جمهوری زیادومانند رئیس جمهور امریکا خواهد شد .

جواندا نخست وزیر که مدت دو سال است سرکار میباشد نیز طی مراسم مخصوصی درقصر ریاست جمهوری استعفا میکند. در کابینه جدیدکه هفته آینده سوگند یاد خواهد کرد جواندا نخست وزیر و

پرنسس «پائولا را فودی کالابریا» پس از انجام مراسم ازدواج باپرنس آلبرت برادر و پادشاه بلژیك در کلیسای سن گادل دیده میشود پرنسس توری صورت را بکناری زده و خندان است .

لایحه مربوط بوضع بازنشستگی پلیس‌راه‌آهن که امروز تقدیم مجلس شورایملی شد

ماده واحده - کارکنان اداره پلیس راه آهن که بموجب قانون‌مصوب پنجم اسفند ماه ۱۳۳٦ مشمول قانون مربوط بصندوق اختصاصی بازنشستگی وتعاون شهربانی کل کشور مصوب ۲۵ اسفندماه ۱۳۳۵ می‌باشند مشمول تغییرات واصلاحاتی که در مورد کارکنان شهربانی کل کشور در قانون اصلاح قانون بازنشستگی واصلاح حقوق بازنشستگان مصوب سوم تیرماه ۱۳۳۷داده شده نیز خواهند بود .

همچنین موجودی ودفاتر و صورت حساب درآمد وهزینه صندوق اختصاصی اداره مذکور بایستی بر طبق تبصره ۲قانون مصوب سوم تیرماه ۱۳۳۷ بصندوق اداره کل بازنشستگی کشوری تحویل شود .

نخست‌وزیر - وزیر دارائی - وزیر راه

لایحه تمدید مدت اجرای قانون اصلاح قانون امور اجتماعی وعمران دهات که امروز تقدیم مجلس شد

ماده واحده - بوزارت کشور اجازه داده میشود قانون آزمایشی‌اصلاح‌اه ور اجتماعی وعمران دهات مصوب مردادماه ۱۳۳۵ راتاتصویب نهائی قانون جدید که عنقریب تقدیم خواهد شد کماکان اجرا نماید نخست‌وزیر- وزیر کشور

مدیر امور ذوب‌آهن تغییر کرد

مقامات رسمی درمورد نتایج مذاکرات خود درباره دریافت اعتبار ساختن کارخانه سکوت کرده‌اند

بعداز مراجعت وزیر صنایع و معادن از آلمان مقامات رسمی از اظهار هرگونه مطلبی در مورد دریافت اعتبار و ساختن کارخانه خودداری می کنند .

آقای مهندس شریف امامی در اقامت کوتاه خود در آلمان در مورد اعتبار مورد نیاز برای ساختن کارخانه نحوه استفاده و مدت و بهره آن مذاکراتی با مقامات رسمی دولت‌آلمان و کنسرسیوم وممالکروپ انجام داده و بتهران مراجعت نمود .

بعلت همین سکوت شایعاتی پیداشده که دریافت اعتبار ذوب آهن بر خلاف آنچه درپایان اقامت وزیر اقتصاد آلمان استنباط شد مواجه با اشکال شده است اخیرا نیز آقای مهندس زنجانی که تا این اواخر مدیریت امور ذوب آهن رابعهده داشت استعفاکرده وکارهای ذوب‌آهن اکنون توسط آقای مهندس دبیریان اداره میشود .

عده‌ای ازمهندسین‌آلمانی که برای مطالعات شهرسازی کارخانه ذوب آهن و برآورد هزینه آن بایران آمده بودند کار خودرا تمام کرده‌اند و اکنون یکدسته دیگر از مهندسین به بازدید از معادن مشغول هستند .

بانك ایران و انگلیس

برای کارهای دفتری و حسابداری بچند نفر بانو و یا دوشیزه که دارای خط فارسی و انگلیسی خوب وتحصیلاتی معادل دوره کامل‌متوسطه بوده و بزبان فارسی و انگلیسی تسلط کامل داشته باشند نیازدارد.

از داوطلبانی که‌خودرا از هر جهت حائز شرایط بدانند خواهشمند است ساعت ۵ بعداز ظهر روز چهارشنبه ۲۳ تیرماه مستقیما برای‌شرکت در جلسه امتحان با در دست داشتن مدارك ببانك ایران و انگلیس واقع در خیابان سعدی مراجعه نمایند .

۱-۲ آ-۱۲۵۵۲

بهداری سنندج

بعد از ظهر دیروز آقای دکتر راجی وزیر بهداری طی مراسم باشکوهی اولین کلنك ساختمان اداره بهداری را در شهر سنندج بر زمین زد.

کتاب راهنما

طبق تصمیم اخیر وزارت فرهنك جهت راهنمائی مربیان کودکستان های کشور بانظر کارشناسان از چندی پیش مقدمات تدوین و چاپ کتابی فراهم شده بود که اکنون این کتاب به تعداد چهار هزار جلد از چاپ خارج شده و قریبا بین کودکستانهای مرکزو شهرستانها توزیع خواهد شد .

کفیل معاونت عمومی

آقای‌دکتر عبدالحسین‌بهربان رئیس اداره کل بهداری خوزستان بسمت کفیل اداره کل معاونت عمومی‌وزارت بهداری منصوب گردید .

طوفان آبادان یك عروسی را بهم‌زد

و دوازده مجلس عقد را بتاخیر انداخت

غرش باد و طوفان مردم را باطاقها کشانید وموتورلنج‌هارا از کار انداخت وسینماهارا تعطیل کرد

درشماره گذشته‌باستحضارخوانندگان عزیز رسید هوای آبادان وخرمشهر بشدت طوفانی گشته وازشدت طوفان وگرد وخاك نورخورشید قهوه‌ای‌رنك شده‌است اینك خبرنگارما از آبادان اطلاع میدهد که‌این طوفان‌شدید تا قبل‌ازظهر امروز ادامه‌داشت وبهمین جهت درتمام روز گذشته تاصبح‌امروز هنگام فرونشستن طوفان بازار آبادان بکلی تعطیل بود ومردم درهوای گرم تابستان باطاقها پناه برده بودند .

هنگام شب بعلت شدت طوفان سینما های این شهرستان بکلی تعطیل گردیده بود موتورلنجهای مسافری و تجارتی که‌میخواستند بکویت عزیمت کنند براثر طوفان هوا و تلاطم‌دریا درلنگرگاههای آبادان متوقف شده بودند .

جالب‌ترین واقعه‌ای که‌روز گذشته براثر طوفان درآبادان رخ‌دادبرهم خوردن جشن عقدیکی ازدختران تهرانی بایك کارمند شرکت نفت‌بود .یکی‌از کارمندان شرکت نفت آبادان پس‌از مدتها جستجو دختر دلخواه خودرابیدا کرده بود ومقدمات ازدواج باویرافراهم نموده بود قرار بود خانواده دختر که‌در تهران سکونت داشتند برای‌مشاهده وضع زندگی کارمند مزبور باقطار به آبادان بیایند وپس‌از انجام اینکار مراسم عقدکنان برگزار شود دوشب قبل خانواده دختر به‌آبادان آمدند و مقدمات انجام مراسم‌عقدراترتیب‌دادند قراربود عصرروز گذشته این مراسم انجام‌گردد وباین منظور شاه‌دامادتهیه مفصلی دیده‌بود ومبلغ زیادی خرج کرده‌بود تاجشن عقد به‌بهترین وجهی برگزارشود .ولی کسان عروس با مشاهده وضع هوای طوفانی آبادان خیال کردند که همیشه هوای این شهرستان طوفانی است وبااین گمان بعنوان اینکه دختر مادر چنین هوای گرم وطوفانی نمیتواند زندگی کند ازانجام مراسم عقد منصرف شدند .

هرچند داماد اصرار کردکه هوای آبادان اتفاقا امروز طوفانی شده و همیشه اینطور نیست بخرج‌آنها نرفت وکسان عروس‌خانم پس‌ازپرداخت‌غرامت کلیه وسائل متوقف شده‌بود . داماد عازم تهران شدند .

علاوه براین جریان ،براثر طوفان شدیددیروز آبادان دوازده مجلس عروسی که‌قراربود شب گذشته‌انجام شود بتعویق‌افتاد شب گذشته درخیابان های آبادان فقط صدای زوزه باد شنیده میشد وازشدت گردوغبار حتی نور چراغهای‌خیابانها هم بچشم دیده نمیشد درسرتاسر شب گذشته براثر شدت طوفان برای نمونه حتی یکنفرهم درخیابانهای شهررفت‌وآمد نمیکرد و

این طوفان وگردوخاك تاقبل ازظهر امروز ادامه داشت وصبح‌امروز بیش‌از بیست‌درصد ازکارکنان شرکت نفت آبادان بعلت طوفان شدید وگردوخاك برسرکارخود حاضر نشدند .تانزدیکی ظهرامروز این طوفان گردو خاك ادامه داشت ودرآنهنگام کم‌کم ازشدت آن کاسته شد.هنوزهموزش‌باد دراین شهرستان ادامه دارد ولی طوفان وگرد وخاك بحد زیادی فرو نشسته است .

حمله سارقین مسلح بیك اتوبوس مسافربری

درنتیجه تیراندازی سارقین مسلح کمك‌راننده کشته وشش‌نفر مسافر مجروح شدند - سارقین مسافرین را بجنگلی برده پس‌از غارت اموال واثاثیه‌آنهامتواری‌شدند

از کرمانشاه خبرنگار ما گزارش میدهد دو روز قبل اتوبوس شماره ۱۱۵٦ برانندگی باوند پور با۱۳ نفر مسافر از کرمانشاه بطرف«پاوه» حرکت کرد هنگامیکه اتوبوس مزبور بدو کیلومتری قشلاق که در مسیر این جاده قرار گرفته رسید عابری که‌پیاده بطرف‌قشلاق میرفت دست بلندکردواز راننده تقاضانمود که تا قریهٔ قشلاق ویرا سوار کند راننده با این تقاضای عابر موافقت نمود و هنگامیکه عابر سوواراتوبوس شد شروع بصحبت کرد و خود را حسین بیك قشلاقی معرفی نمود . ولی موقعیکه اتوبوس به قشلاق‌رسید حسین بیك باین عنوان که میخواهم به املاك خود که در آنطرف‌قشلاق قرار دارد سرکشی کنم از اتوبوس پیاده نشد و اتوبوس بحرکت خود ادامه داد.

هنگامیکه اتوبوس‌در حدود چند کیلومتر با قشلاق فاصله گرفت و به گردنهٔ «یاس» رسید حسین‌بیك که در کنار در اتوبوس ایستاده‌بود با دست علائمی نشان داد و چون‌در سر بالائی گردنه از سرعت‌اتوبوس کاسته شده بود حسین بیك پس از نشان دادن علائم بطور ناگهانی‌خود را از اتوبوس بخارج پرتاب کرد. راننده با مشاهدهٔ اینوضع بلافاصله ترمز کرد ولی هنوز اتوبوس کاملا متوقف نشده بود که ناگهان‌صدای شلیك گلوله از هر طرف بلند شد و تیراندازی از طرف افرادی‌ناشناس بطرف اتوبوس‌شروع گردید دراولین رگبار گلوله بهمن شاه محمودی کمك راننده اتوبوس که برای‌اطلاع از چگونگی حال حسین بیك پیاده شده بود بقتل رسید و راننده وشش نفر از مسافرین اتوبوس بنام بانو رقیه ، نبی ،قادر ،کیکاوس و کودك ۱۳ سالهٔ قادر بسختی مجروح‌شدند.

افراد ناشناس که عده‌ای سارق مسلح بودند پس از تیراندازی‌بطرف اتوبوس هجوم آوردند و کلیهٔ مسافرین آنرا بجنگلی که در آن حوالی قرار داشت بردند . سارقین پس از اینکه کتك مفصلی به سرنشینان اتوبوس زدند کلیه نقدینه و اثاثیه و لباسهای آنها را غارت کرده و در انبوه جنگل‌ناپدید شدند. حسین بیك قشلاقی نیز که خود را بدروغ یکی از مالکین‌قشلاق معرفی کرده بود ودر حقیقت یکی‌از همدستان سارقین مسلح بود درهمان لحظات اولیهٔ تیراندازی‌خود رابجنگل نزد همدستانش رسانیده بود.

پس از این جریان مسافرین اتوبوس بزحمت خود را از جنگل بیرون کشانیده و در سر راه‌بانتظار رسیدن کمك نشستند و بارسیدن یك اتوبوس جریان را بسرنشینان آن اطلاع دادند تا بمقامات‌انتظامی گزارش شود فعلا مجروحین این حادثه تحت معالجه قرار دارند واز طرف مقامات انتظامی برای‌دستگیری سارقین مسلح که متواری شده‌اند فعالیت میشود.

شروع محاکمه

امروز شعبه اول دادگاه جنائی به ریاست آقای‌معاونزاده‌برای رسیدگی باتهام سرباز وظیفه‌ای بنام مرتضی نوری تشکیل شد .مرتضی متهم به قتل جوانی معروف به «علی‌بتول‌قمی» میباشد ودادستان برای وی تقاضای اعدام کرده است .

در جلسه امروز دادگاه که باحضور عده‌ای از بستگان متهم و مقتول تشکیل شده بود ،مرتضی‌اظهاراتی کرد و بقیه دادرسی بفردا موکول‌شد

رپرتاژ جالب برگزاری مراسم جشن باشکوه‌شرکت سهامی پخش‌آلومینیوم را بمناسبت توزین برنده مسابقه بزرك آلومینیوم با شمش نقره خالص فردا شب درهمین روزنامه ملاحظه فرمائید

آ- ۱۲۵۲۲ سازمان فاکوپا

جشن بزرك هنری

اطلاعات کودکان

روزسه‌شنبه ساعت ۱۰صبح درسالن سینمارویال‌برگزار میشود . کسانیکه باارائه مجله‌های شماره ۳٦ و۳۷ کارت ورودی گرفته‌اند میتوانند ازساعت ۹ونیم صبح درسالن سینما حضور بهمرسانند .

هرکارت مخصوص یکنفر است

کنسرت کرملی‌تهران

برهبری

ایرج گلسرخی

روز دوشنبه ۱٤ تیرماه ساعت ۸ونیم بعدازظهر در سینمای دیانا بلیط را از گیشه تهیه فرمائید .

۱-۲ آ-۹۲٦۷

باغ زیبا وفرحبخش

آکاپولکو

ACCAPULCO

سه راه ونك جاده پهلوی با برنامه‌های عالی ودو ارکستر کامل ایتالیائی واسپانیولی غذا- منو وآلاکارت- حداقل پانزده تومان - تلفن ۳۲٦۵۹ - ۳٦٦۵۷

آ- ۱۲٤٤۸

مرد نامتناهی

اولین کتابی که‌درباره شخصیت بی مانندعلی‌بن ابیطالب (ع) بزبان فارسی تالیف شده!

کتابی که باتفاق آراء داوران - استادان دانشگاه- برنده‌جایزه‌دویست‌هزار ریالی‌شناخته‌شده!

کتابی که شمارا صرفنظر از جنبه مذهبی یااوضاع عمومی سیاسی وقت و اسلام از نظر کلی آشنا می کند !

برای اولین‌بار شخصیت یك انسان کامل، بزرگترین راهبر بشریت و سیاست اواز نظر سازمان دادن اجتماع در۱٤ قرن پیش مورد تجزیه و تحلیل قرار گرفته است.

این کتاب بقلم حسن صدر مدیر قیام‌ایران‌نوشته شده ودر کتابفروشی امیر کبیر ونیل و کتابفروشیهای معتبر دیگر آماده فروش است.

۱-۳ آ-۱۲۳٤٤

باشگاه عصر

بخیابان پهلوی‌چهار راه شاه و حشمت‌الدوله کوچه بوذرجمهری باغ بوذرجمهری کاشی ۷و۹ انتقال یافت تلفن ٤۰٤٤۸ و٤۳۳۱۰

آ-۹۳۳۱ ۱-۲

هتل نادری

مشهد

۱-۱۰ آ-۱۲٤۷۲

ازسازمان چای وزارت گمرکات وانحصارات اطلاع میدهند

در هر ۲۰ روز از طرف سازمان چای برای رسیدگی در کیفیت چای استحصالی کارخانجات شمال که در اجاره سازمان میباشند کارشناسانی اعزام و دقیقا بدون آنکه بدانند نمونه های مربوطه متعلق به کدا م کارخانه میباشد نمره گذاری میکنند در آخرین آزمایش که در سه روز قبل عملی شد کارخانجات زیر به ترتیب حائز رتبه اول و دوم و سوم شدند .

کمله دولتی اول

کتیگر دوم

ممتاز سوم

در نتیجه برابر دستور تلگرافی سازمان چای آقای مصطفی‌اسفندیاری سرپرست منطقه لنگرود و آقای کمال فلاح‌دوست ناظر کارخانه دولتی کمله و آقای مستوفی کارشناس آن کتبا تقدیر و ضمنا چون کارخانه منتصر چای سیاهکل رتبه آخر بود مقرر گردید بنامبرده اخطار و در صورتیکه تا آزمایش بعدی رفع نقص نکند پیمان فسخ گردد