شوروی و مصر در آستانه قطع رابطه

سادات شوروی را متهم کرد

۲۰ صفحه

اطلاعات

چهارشنبه ۲۸ تیر ماه ۱۳۵۱ ـ شماره ۱۳۸۵۲ تکشماره ۵ ریال

فرهنگستان

درباره خط و املاء فارسی نظر داد

در صفحه ٤

سادات

۲۰ هزار مستشار شوروی از مصر

موارد اتهام :

1. طرفداری از تغییر مرزها بنفع اسرائیل
2. تحمیل شرایط دشوار برای تحویل اسلحه
3. عدم کمك نظامی کافی به مصر
4. عدم تحویل اسلحه در مواقع لازم

سادات اعلام کرد اگر شوروی ها بخواهند میتوانند ازدادن اسلحه بماخودداری کنند . باوخامت روز افزون روابط دوکشور و با توجه باینکه مصر ۷ هزار میلیون دلار بابت خرید اسلحه به شوروی مقروض است این شایعه بوجود آمده که ممکن است شوروی سلاح های مدرن خود را ازمصر پس بگیرد.
درعکس یك سرباز مصری در کنار یکی از سلاحهای مدرن شوروی دیده میشود .

جنجال افتضاح مالی درانگلستان

سوءِ استفاده در اسکاتلندیارد

- وزیر کشور مجبور باستعفا شد
- چندمورد سوءاستفاده در موسسات دولتی کشف گردید
- ممکن است پای مقامات عالیرتبه دولتی بمیان کشیده شود

در صفحه ۱۷

ورشکستگی یك معمار معروف انگلیسی بنام «جان بولسون» پرده ازروی یك سلسله افتضاحات مالی وفساد در دستگاه های دولتی انگلستان وازجمله اسکاتلندیارد برداشت وجنجال بزرگی بوجودآورد که براثر آن « رجیناك مادلینك»وزیر کشور ومرد شماره دوکابینه هیث مجبور به استعفا شده مادلینك در دوران حکومت سابق انگلستان مدتی رئیس یکی از کمپانی های «تولسون» بود بدون آنکه حقوق دریافت کندو گفته میشود که این دودرافتضاحات مالی باهم دست داشته اند .
در عکس «جان تولسون » و همسرش که اکنون پلیس از آنها بازجوئی میکند دیده میشوند شرح در صفحه ۱۷

عکس رادیوئی اطلاعات

انعکاس جهانی اخراج کارشناسان شوروی

اسرائیل :
بهترین خبر برای یهودیان

آمریکا :
اوضاع هنوز بحرانی است

اروپا :
خطر جنك کاهش یافت

انگلستان :
سادات با خطر کودتا روبرو بود

لبنان :
مصر قبلا به شوروی اولتیماتوم داده بود

مصر :
ارتش مصر راضی است

در صفحه ۲

اظهارات البکر درمورد ایران

درتهران جدی تلقی نشد

تهران اظهارات اخیرپرزیدنت احمد حسن البکر رئیس جمهوری عراق و پیشنهاد به اصطلاح «صلحجویانه» اوراجدی نگرفت.
با آنکه نسبت به اظهارات واشارات اخیر رئیس جمهوری عراق تهران رسما عکس العملی از خود نشان نداد ، معذالک از اشارات جسته و گریخته منابع سیاسی تهران و پوزخند و شانه بالا انداختن آنان چنین میتوان احساس کرد که اشارات البکر از آنجائیکه از دل برنخواسته «لاجرم» بردل ننشسته است» . بدین ترتیب میتوان نتیجه گرفت هرگونه پیش بینی مفسران خارجی مبنی براینکه اشارات غیرواقعی البکر تحت مطالعه و مورد توجه تهران قرار گرفته ، اساس ندارد.

اظهارات البکر

رئیس جمهوری عراق پریشب بمناسبت چهارمین سالگرد انقلاب ۱۷ ژوئیه عراق که طی آن رژیم فعلی بعث با یک کودتای خون آلود به روی کار آمد ، اقدامات دولت خودرا برشمرد و در تشریح مناسبات عراق با کشورهای همسایه از مناسبات با ترکیه و ایران سخن گفت .
اظهارات البکر به روابط با ترکیه مختصر ومفید بود ، اما اشارات او درباره روابط با ایران ، در قالب عبارات و کلمات پیچیده و حساب شده و گمراه کننده ای عنوان گردید.

بقیه در صفحه ٤

تفسیری پیرامون

فعالیت جهانی نفتی ایران

در صفحه ۱۵

دکتر احسان یارشاطر :

فردوسی ومولوی شاعران ایرانند؟

بسیاری از هنرمندان ایران راممالك همجوار بخود نسبت میدهند

در صفحه ۹

اسامی قبولشدگان

کنکور دانشکده هنرهای زیبا

در صفحه ۱۷

صاحب هواپیما دیوانه شد وخلبانش را حین پرواز کشت

★ هنگام قتل خلبان ، هواپیما حامل ۵۲ مسافر بود
★ کمك خلبان که اوهم گلوله خورده بود بزحمت هواپیما را فرودآورد

در صفحه ۱۷

گوگوش

بزودی وارد تهران میشود

مدیریت کاباره باکارا باطلاع علاقمندان گوگوش هنرمند محبوب میرساند که این ستاره افتخار آفرین ایران بزودی به میهن باز میگردد و مجددا در کاباره باکارا برای دوستداران خود هنرنمائی خواهد نمود تاریخ ورود گوگوش و اجرای برنامه او در شماره فردا اعلام خواهد شد .

آگهی پذیرش دانشجو

درموسسه عالی علوم سیاسی و امور حزبی

شرح در صفحه ۱٤

آبگرمکن لعابیت ارت

ناصر ملك مطیعی در فیلم

بخاطر دخترم

برنامه امشب بهترین گروه سینمائی

شرح در صفحه ۱۸

برنامه این هفته

مثل ساحلی شکوفه نو

۵ کیلو متری چالوس به رامسر

خواننده محبوب گلها

پوران

از امشب

آی فری خواننده حنجره طلائی ترکیه

تلفن های رزرو ۹۵٤۰٤٤ ـ ۹۵۳۰۳۳ ـ ۹٦۰۵۷۳

اطلاعیه گمرك درباره انتقال محل فریت

بمنظور ایجاد تسهیل بیشتر برای مسافران هوائی ازتاریخ اول مرداد ۱۳۵۱ کلیه تشریفات امور گمرکی فریت در ساختمان گارد بنادر و گمرکات واقع در خیابان شاه عباس خیابان جم انجام می پذیرد لذا خواهشمند است کلیه مسافرانی که کالای خود را فریت مینمایند بمنظور ترخیص لوازم شخصی و مسافری خود از تاریخ بالا در ساعات اداری به آدرس مزبور مراجعه فرمایند .

اطلاعیه کل گمرك

گمرك تهران از روز اول مردادماه جاری تشریفات امور گمرکی کالاها را بشرح ذیل انجام میدهد .
۱ ـ قبول اظهارنامه و انجام تشریفات گمرکی کالاهای صادراتی و مسافری و حمل آن درروزهای شنبه تا چهارشنبه از ساعت ۸ صبح تا ۵ بعداز ظهر میباشد .
۲ـ اظهارنامه های کالای تجاری وارداتی رامنحصرا از ساعت ۸ الی ۱۲ صبح روزهای شنبه تاچهارشنبه قبول مینماید .
۳ ـ تحویل و حمل کالا های تجاری وارداتی که تشریفات گمرکی آن انجام شده فقط درروزهای شنبه تا پنجشنبه از ساعت ۸ الی ۱۲ خواهد بود.

اطلاعیه

باتوجه باستقبالی که از اولین پروژه آپارتمان سازی

شرکت سهامی سامان ایران

بعمل آمد بدینوسیله باطلاع میرساند که این شرکت بزودی دومین پروژه آپارتمان سازی خودرادر یکی از بهترین اراضی ونك شروع خواهد نمود نشانی جدید دفتر مرکزی شرکت :
خیابان پهلوی ـ کوی پزشکپور (شمال فروشگاه کورش) تلفن ٦۲۷۰۲۹

شرکت سهامی سامان ایران

اطلاعیه مرکز آزمون شناسی درباره مسابقه ورودی مدرسه عالی کشاورزی همدان

مرکز آزمون شناسی برای دوره چهارساله لیسانس کشاورزی مدرسه عالی کشاورزی همدان تعداد ۱۵۰ نفر دانشجو برای رشته های آموزش تعاون و عمران روستائی وترویج کشاورزی از طریق مسابقه انتخاب خواهد کرد .

بقیه در صفحه ۷

قابل توجه مودیان محترم مالیاتی

اظهارنامه مالیاتی وترازنامه وحساب سود و زیان باید منحصرا بحوزه مالیاتی مربوطه تسلیم وقبل ازپایان تیرماه در دفتر حوزه ثبت گردد

بدینوسیله باطلاع عموم مودیان محترم مالیاتی در سطح کشور میرساند برای اینکه حقی از آنان تضییع نشود بامراجعه به شعب بانك ملی مالیات قانونی را پرداخت و رسید بانك و اظهارنامه مالیاتی و ترازنامه و حساب سودوزیان را قبل ازپایان تیرماه برای ثبت دردفاتر مربوطه بحوزه مالیاتی ارائه وتسلیم فرمایند .

وزارت دارائی

باطلاع کلیه مودیان مالیاتی که موظف به تسلیم اظهارنامه مالیاتی هستند میرساند. که کلیه حوزه های مالیاتی روز جمعه ۳۰ر٤ر۳۱ مطابق معمول صبح و عصر و روز شنبه ۳۱ر٤ر۵۱ علاوه برسرویس اداری از ساعت ٤½ لغایت ۱۰ بعداز ظهر نیز درسرممیزیهای مالیاتی دائر و مشغول انجام وظیفه خواهند بود تانسبت به امور محوله ودریافت اظهارنامه و ترازنامه وحساب سود و زیان تسلیمی مودیان مالیاتی اقدام نمایند .

وزارت دارائی

سادات کلیه کارشناسان شوروی را از مصر اخراج کرد

خاورمیانه

قاهره ـ پرزیدنت انورالسادات‌در یک نطق مهمنود دقیقه‌ای که‌قسمت هائی از آن از رادیو پخش شد ضمن تشریح تاریخچه روابط شوروی و مصر علنی را که او را وادار کرده است عزیمت کار ـ شناسان شوروی را از مصربخواهد برشمرد .

سادات گفت سیاستی که مصر پس از انقلاب ۲۶ ژوئیه ۱۹۵۲ دنبال میکند براساس برکناری از مناطق نفوذ استوار است این سیاست که‌از تصمیم اراده‌آزاد ما الهام میگیرد پیوسته در رامخدمت بمنافع ملت مصر بکار برده شده این سیاست براساس سه اصل استوار است :

۱ـ ما مخالفت امپریالیسم و استعمار هستیم .

۲ـ مایک جامعه سوسیالیستی به وجود می‌آوریم‌که باحقایق اوضاع مصر هماهنگی داشته باشد .

۳ـ عمل واقدام ما در چهار‌چوب ناسیونالیسم عرب که ملت مصر را به ملت های کشور های عربی دیگر پیوند می‌دهد قرار دارد . این ملت ها با مصر دارای منافع یکسان ، تاریخ و سرنوشت یکسانی هستند .

از سوی دیگر هدف های اصلی سیاست خارجی ما حفظ رشته های محکم و در تمام سطح ها با اتحاد جماهیر شوروی است که ما را از لحاظ نظامی واقتصادی در برابر دشمن‌مان که از پشتیبانی کامل ایالات متحده برخورداراست یاری نموده است .

رئیس جمهوری مصر پس از تعریف و تمجید فراوان از شوروی ویادآوری بحران هائی که درآن مسکو ازجنبه مادی‌و معنوی بیاری مصر شتافته ،به تماس های خود با رهبران شوروی بمنظور تحویل سلاح های ساخت شوروی بمصر بمنظور از بین بردن آثار تجاوز ۱۹۶۷ اسرائیل اشاره کرد وگفت در جریان این مذاکرات که‌پیوسته در چهارچوب دوستی مصر و شوروی انجام میشد گاهی اختلاف نظر هائی بروز میکرد .ما میدانیم که اتحاد جماهیر شوروی بعنوان یک دولت بزرگ دارای استراتژی ویژه‌ای بوده وباید نقش مهمی در صحنه بین‌المللی ایفاء کند . ولی ماکه قسمتی از سرزمین هایمان اشغال شده است هدف مان از جنبه مصری و عربی آزاد کردن این سرزمین ها است .

از سوی دیگر ما اطمینان داریم که در برابر روش آشتی ناپذیر اسرائیل و پشتیبانی دائمی آمریکا از آن بحران خاورمیانه جز از راه جنگ برطرف نخواهد شد .

اختلافات اصلی بین ما و شوروی مربوط به ماهیت این سلاح ها و تاریخ تحویل آنها بمصر بوده‌است در تمام‌مدت جریان این مذاکرات ما پیوسته خاطرنشان ساخته‌ایم که مصر نمی‌تواند در استفاده از سازو برگ نظامی صرف نظر از ماهیت آن محدودیتی قائل شود زیرا اتخاذ هرگونه تصمیم سیاسی **از صلاحیت دستگاه سیاسی‌کشور و ملت مصر است ودر این مورد مصر نمی‌تواند قبلا از منابع دیگر کسب اجازه کند .**

پرزیدنت سادات سپس گفت‌به دنبال مذاکراتی که بلافاصله پس از امضای قرارداد دوستی مصرو شوروی انجام گردید قرار شد که اتحاد جماهیر شوروی تسلیحات ویژه ومورد نیاز برای ادامه جنگ ودر تاریخ هائی که‌قبلا تعیین می‌شود باتوجه باینکه سال ۱۹۷۱ سال قاطع خواهد بود تحویل دهد ولی‌این تسلیحات بموقع‌بمصر تحویل نشد .

بروز جنگ بین هندوپاکستان که بنحوی شوروی در آن درگیر بود مراوادار کرد که در حساب های خود تجدید نظر کنم .

اندکی قبل از دیدار پرزیدنت نیکسون از مسکو من باصراحت کامل سه نکته را برای رهبران شوروی تشریح کردم .

۱ـ ماهرگونه محدودیت تحویل اسلحه به مصر را رد می‌کنیم‌زیرا این‌کار به نفع اسرائیل که‌دارای ذخایر عظیم سلاح‌های جنگی‌است تمام خواهد شد .

۲ـ ما با هرگونه‌قراردادی که حالت « نه صلح و نه‌جنگ» را حفظ‌خواهد کرد و درآینده به نفع اسرائیل تمام خواهد شد بشدت مخالفیم .

۳ـ ما از کوچکترین قطعه از سرزمین های عربی چشم نخواهیم پوشید .

پس از بررسی دقیق تمام جوانب مسئله‌و با توجه‌باهمیت کمک شوروی و همچنین با در نظر گرفتن حفظ دوستی شوروی و مصر در لحظه‌ای‌که ما در روابط‌مان وارد مرحله نوینی میشویم این تصمیمات را اتخاذ کردم :

۱ـ پایان دادن به ماموریت مستشاران‌و کارشناسان‌شوروی که بدرخواست مقامات مصری وارد این کشور شده‌اند .این تصمیم از روز۱۱ ژوئیه وارد مرحله اجراشده‌است ومصریها جای مستشاران و کارشناسان شوروی را خواهند گرفت .

۲ـ تاسیسات نظامی که پس از ژوئن۱۹۶۷ در مصر ایجاد شده بمالکیت انحصاری درآمده و در اختیار فرماندهی ارتش مصر قرار خواهد گرفت .

۳ـ ما پیشنهاد می‌کنیم که در چهار چوب قرارداد دوستی و همکاری مصر و شوروی کنفرانسی ازنمایندگان دوطرف تشکیل شود . این جلسه در سطحی تشکیل خواهد شد که بتواند مشترکا تصمیم بگیرد و هدف آن گفتگو و مشورت در باره مرحله‌بعدی روابط‌دوکشور خواهد بود .

پرزیدنت سادات تاکید کرد که این تصمیمات‌جنبه واقع‌بینانه‌ای داشته و بهیچ وجه در اساس دوستی مصر و شوروی خللی وارد نخواهد کرد .

رئیس جمهوری مصر درپایان گفت : این تصمیمات به‌آن‌معنی نیست که در جنگ با اسرائیل تعویقی روی داده است این نبرد کاملا بما مربوط است و ما از دوستان شوروی خود یا کسان دیگر درخواست نخواهیم کرد که بجای‌ما پیکار کنند .

اعضای کمیته مرکزی حزب اتحادیه سوسیالیست عرب قبل ازآغازکارهای خودبدرخواست پرزیدنت سادات یک دقیقه باحترام روح پرزیدنت ناصر رئیس جمهوری‌فقید مصرسکوت کردند.

روزنامه الاهرام در شماره امروز خود نوشته است که تصمیم پرزیدنت سادات‌در باره تخلیه مصر از کارشناسان نظامی شوروی شامل مربیان این کشور که با نیروهای‌مسلح مصر همکاری میکنند نخواهد بود .

بنابرگزارش الاهرام‌در قرارداد این مربیان‌با دولت مصرتغییری داده نخواهد شد و آنها پس از عزیمت کارشناسان شوروی از مصر به خدمت در ارتش مصر ادامه خواهند داد .

انعکاس نطق سادات در مسکو

شوروی حاضر نیست بجنگد

تصمیم پرزیدنت سادات به بازگردانیدن کارشناسان شوروی از مصر در سراسر جهان عکس‌العمل وسیعی‌پیدا کرده‌است . در محافل رسمی مسکواعلام بروزبحران وخیمی بین مصروشوروی با شگفتی‌تلقی‌شد ومسئولان امور در مسکونمی خواهندمسئله رابیش از آنچه که‌هست بزرگ‌جلوه‌گر سازند . معذلك محافل پایتخت‌شوروی‌اذعان می‌کنند که‌این‌وضع خالی‌از خطرنیست.

از نظر کرملین شکست دیدار برق‌آسای هفته‌گذشته نخست‌وزیر مصر از مسکوشگفت‌انگیز نیست . محافل مطلع شوروی می گویند در بحران اخیرشوروی‌از دواصل پیروی می کند.

پشتیبانی از آرمان عرب ، خودداری از توسل به جنك.

شوروی‌تمام کوشش خودرابرای اجرای مفادقطعنامه نوامبر ۱۹۶۷ وبازگردانیدن کلیه‌سرزمین های اشغالی‌و تجدید ماموریت یارینك بکار می بردولی در عین‌حال ازجنبه اصولی وبویژه بادرنظر گرفتن امکانات شوروی از هر گونه توسل به‌زور وتشویق جنك‌بین اعراب‌واسرائیل خودداری می کند.اماکرملین از تمام امکانات سیاسی‌بین‌المللی خود از آرمان اعراب پشتیبانی می‌کند.

محافل مسئول تاکید می کنند رهبران شوروی به عزیز صدقی که برای مذاکره با مقامات کرملین وبمنظور پایان دادن قطعی به‌بن‌بست فعلی‌وحالت نه صلح ونه‌جنك به‌مسکوآمده بوداین‌نکات را یادآور شده‌اند.

یکی‌ازمسئولان شوروی ضمن تشریح اوضاع گفت شوروی حاضرنیست به عملیاتی که جنبه تهاجمی داشته باشد دست بزند گواینکه بحقانیت اعراب معترف است.

پس از نطق‌پرزیدنت سادات‌فعالیت سیاسی‌شدیدی درمسکو بچشم میخورد . سفیر مصر در مسکو پیوسته بارهبران شوروی در تماس میباشد .

ناظران‌سیاسی در پایتخت شوروی اظهارعقیده‌میکنند.که ممکن‌است اقدامات‌مصر دربرابر شوروی حضور شوروی رادر مصر بطور کلی بخطر بیاندازد . ولی دراین مورد یادآور میشوند که‌در نخستین بحرانی که‌درماه مه ۱۹۷۱ بدنبال دستگیری شخصیت های طرفدار مصر در بین مسکو وقاهره پدید آمد نفوذ کرملین درمصر با امضای قرارداد دوستی و همکاری بامصر دردره نیل بیش از پیش افزایش یافت .

گفته میشود که پرزیدنت سادات در جلسه سری کمیته مرکزی حزب اتحادیه سوسیالیست گفته است که اگر شوروی ها بخواهند میتوانند سلاحهای خود را از مصر خارج کنند وما میتوانم از جای دیگر اسلحه ومواد جنگی مورد نیاز خود را بدست بیاوریم ولی سادات نگفت که از چه منبعی میتواند اسلحه و مهمات مورد نیاز مصر را تامین کند .

درحال حاضر تصور نمی‌رود که شوروی بخواهد زمینه رابرای روی کار آمدن یک شخصیت دیگر مصری‌بجای پرزیدنت سادات مساعد کند . برخی از ناظران سیاسی عقیده دارند که ممکن است شوروی با استفاده از بحرانی که پیش آمده است از سنگینی پارتعهداتی که در یکمنطقه خطرناک بعهده گرفته است بکاهد . واین کار هنگامی امکان پذیر خواهد بود که آمریکا نیز بنوبه خود از تعهدات‌خویش نسبت باسرائیل بکاهد .

راجرز خواستار برقراری مجدد روابط آمریکا با اعراب شد

سان‌فرانسیسکو ـ ویلیام راجرز وزیر امور خارجه آمریکا ضمن نطقی اظهار امیدواری کرد کلیه کشور های عربی که پس از جنگ ژوئن ۱۹۶۷ با آمریکا قطع رابطه کرده‌اند مجددا با این کشورروابط سیاسی برقرار کنند .

وزیر امور خارجه آمریکا ضمن اشاره به سفر اخیر خود بمکشور های ساحلی خلیج‌فارس گفت: مااز تصمیم‌مثبت‌یمن شمالی‌که حاضر شده است سفیر آمریکا بار دیگر به صنعا بازگردد قدردانی می‌کنیم‌و امیدواریم کشورهای‌عربی دیگر نیز تصمیم مشابهی اتخاذ کنند .

راجرز نسبت به‌دورنمای حل و فصل مسالمت‌آمیز اختلافات‌خاور‌میانه از اظهار خوش‌بینی زیاد خودداری کردو گفت خاورمیانه امروزه تنها نقطه جهان است‌که در آنجا مذاکراتی برای‌پایان‌دادن به‌بحران موجود صورت نمی‌گیرد.

انعکاس در امریکا و اروپا

امریکا از تصمیم سادات خوشحال است

واشنگتن ـ اخراج در حدود ۲۰ هزارنفر از کارشناسان ومستشاران نظامی شوروی از مصر در واشنگتن بااستقبال همراه بااحتیاط روبروشد .ویلیام‌راجرز وزیر خارجه امریکا در این مورد گفت اخراج کارشناسان شوروی یك مسئله داخلی مصراست راجرز گفت‌باوجود این اوضاع درخاورمیانه هنوز قابل انفجار است. وزیر خارجه آمریکا گفت ماهنوزنتوانسته‌ایم اعراب‌واسرائیل راوادار به مذاکره کنیم.

برخی از کارشناسان مسائل خاورمیانه عقیده دارند که تحولات‌جدید اوضاع خاورمیانه نتیجه مستقیم مذاکراتی‌است که در مسکو بین آمریکا و شوروی‌روی داد.

محافل دولتی آمریکاتصور می کنند که‌تیرگی روابط مصروشوروی نتیجه خودداری مسکو از تحویل سلاحهای تهاجمی به‌ارتش مصر است‌واین مطلب رارهبران کرملین در آخرین مذاکرات خود با عزیز صدقی تاکید کرده وبطور قاطع‌درخواست های مصر را دراین‌مورد رد کرده‌اند .

محافل صلاحیتدار لندن در تفسیر بحران روابط قاهره‌و مسکوگفتند که پرزیدنت سادات با تصمیم باخراج کار‌شناسان شوروی از مصر خواسته است نارضائی شدیدارتش مصر را از اوضاع برطرف ساخته و از یك کودتای احتمالی علیه‌رژیم فعلی‌جلوگیری کند.

بموجب گزارشهائی که به لندن رسیده روح شورش‌و ناراحتی در میان افسران مصری در این‌روز ها باوج‌شدت خودرسیده بود .

رفتار خشن پانزده تا بیست هزار مستشار نظامی شوروی ازیکطرف‌واعتماد افسران مصری‌باینکه‌هدف حضورشوروی درمصر جلوگیری از آغاز یك جنك‌جدید علیه‌اسرائیل می‌باشد از طرف دیگر افسران جوان مصری را بنافرمانی وادار می کرد . در نتیجه بیم آن میرود که با عزیمت‌مستشاران نظامی شوروی ازمصر باردیگر زمینه برای یك ماجراجوئی نظامی جدید در خاورمیانه عربی فراهم شود.

در لندن محافل‌ومقامات‌رسمی‌انگلستان اظهارداشتند سادات چاره‌ای جز اخراج مستشاران نظامی‌شوروی نداشت زیرا نارضائی از مداخله نظامیان شوروی در ارتش مصر افزایش یافته بود وبیم کودتا میرفت .

درسازمان‌ملل متحد مقامات‌این‌سازمان از اظهارنظردرباره‌تصمیم‌سادات‌خودداری کردند و گفتند این تصمیم یك اقدام داخلی بوده‌است .

نظامیان‌مصربدون‌کمك ۲۰هزار مستشار نظامی شوروی وضع کاملا تازه‌ای پیدا کرده‌اند . آنها خواهان جنگ فوری با اسرائیل هستند . آیا هدف سادات هم همین است ؟

انعکاس در کشور های عربی

مصر قبلا به شوروی التیماتوم داده بود

بیروت ـ نطق سادات در کشورهای‌عربی انعکاس وسیع‌ودامنه‌داری داشت اغلب رادیوهای عربی‌برنامه‌های عادی‌خود را قطع کردند تا نطق سادات راپخش کنند .

دراردن این خبر با استقبال روبرو شدو درسوریه بانگرانی .

دربیروت منابع آگاه گفتند عزیز صدقی نخست‌وزیر مصر در سفر سی ساعته خود به شوروی که هفته گذشته صورت گرفت اولتیماتومی را به‌رهبران شوروی تسلیم کرد . صدقی از رهبران شوروی‌خواست سلاحهای‌مدرنی‌را که مصر تقاضا کرده است تحویل دهند او اخطار کرد چنانچه‌این تقاضا برآورده نشود مصراز شوروی‌خواهد خواست که مستشاران خودرا خارج سازد .

شوروی حدود ۲۰هزارمستشاروتکنیسین در مصر دارد .

گزارشهای تایید نشده حاکی‌است‌که شوروی انورسادات را برای استعفا از مقام‌خود تحت فشار قرارداده است . شوروی مخصوصا از مقالات اخیرحسنین هیکل‌درالاهرام مبنی‌بر مخالفت با گسترش نفوذ شوروی در مصرمخالف است .

انگیزه تصمیم سادات صرفا خودداری شوروی‌از دادن سلاحهای بسیار مدرن به ارتش مصر بوده‌است .

رادیو دمشق در برنامه دیشب‌خود خبر تصمیم پرزیدنت سادات را به‌اخراج کارشناسان نظامی شوروی پخش کرد . رادیو دمشق بیست دقیقه از برنامه خود رابه‌پخش سخنرانی‌سادات اختصاص داد.

ولی تصمیمات تاریخی رئیس‌جمهوری مصرهنوز در میان محافل رسمی سوریه عکس‌العملی بوجودنیاورده است . سوریه از یکطرف متحد مصر و از طرف‌دیگر دریافت کننده‌اسلحه ازشوروی است .

درعمان تصمیم پرزیدنت سادات با شگفتی‌کامل تلقی شد یکی‌از شخصیت های‌اردنی در پاسخ خبرنگار خبرگزاری فرانسه که‌درباره‌عزیمت کارشناسان‌شوروی از مصر توضیحاتی خواست گفت :

«این مطلب‌را باید ازمصرعزیز وبرادر بزرك عرب بپرسید زیرااین‌خبر مربوط به‌خود مصریها است .

محافل سیاسی‌عمان‌خودداری شوروی‌را از تحویل دادن سلاحهای‌موردنیاز برای آزاد کردن سرزمین های اشغالی‌ریشه بحران اخیر قاهره مسکو میدانند .

دردمشق مقامات دولت‌سوریه تلاش می‌کنند تا دربرابر تصمیم سادات بی‌تفاوت بمانند اما ناظران سیاسی سوریه از آن بیم دارند که اقدام انورسادات باعث شود که شوروی‌درکمك های خود به کشور های عربی تجدید نظر کند و امساك بیشتری‌از خود نشان دهد .

درالجزیره‌بوتفلیقه وزیرامورخارجه الجزایر پس‌ازانتشار نخستین گزارشهای مربوط‌به‌تصمیم‌سادات فورا سفیرشوروی رابه‌دفترخودداحضار کرد و بااوبه گفتگو پرداخت .

محافل و مطبوعات اروپای غربی ضمن اظهار تعجب‌از تصمیم سادات نوشته‌اند این‌اقدام خطر جنك را کاهش‌خواهدداد واز درگیری مستقیم شوروی وامریکا در منطقه عربی‌خاورمیانه جلوگیری‌خواهد کرد .

درقاهره مطبوعات مصر نوشته‌اند که تصمیم سادات تغییری در وفاداری مصر نسبت به پیمان دوستی شوروی و مصر پدید نخواهد آورد .

رادیو لبنان ساعت ۲ وسی دقیقه امروز برنامه عادی خودرا قطع کرد تاتصمیمات انور سادات را پخش کند .

انعکاس در اسرائیل

یک ژنرال اسرائیلی: این بهترین خبر برای یهودیان است

تل‌آویو ـ اخراج کارشناسان ومستشاران نظامی شوروی از مصر در اسرائیل با استقبال گرم روبروشد . یک مقام نظامی اسرائیل درتل‌اویو گفت این بهترین خبر برای یهودیان است . وی گفت از دست دادن کارشناسان شوروی یک ضربه قاطع بنیروهای مسلح وتلاش های جنگی مصر است . این شخص که ژنرال گاویش فرمانده عملیات جنگی جبهه جنوب در جنگ ۶روزه ژوئن ۱۹۶۷ است گفت خروج کارشناسان شوروی از مصر سبب میشود که اسرائیل از لحاظ نظامی در یک موقعیت عالی نسبت به مصر قرارگیرد . وی گفت‌این وضع ممکن است سبب‌دور شدن‌آتش یا نزدیک شدن خطر جنگ شود . ژنرال گاویش گفت وقتی شورویها رفتند ما در سراسر مصر آزادی‌عمل خواهیم داشت . ودیگر محدودیت هائی که امروز درمقابل‌ما وجود دارد وجود نخواهد داشت . وی گفت دیگر امکان ندارد نیرو های شوروی وارد مصر شوند . ژنرال گاویش گفت اخراج‌کارشناسان شوروی ممکن استسبب افزایش غرور ملی مصریان شود و وضعی پیش آورد که موجب تجدید جنگ شود. وی‌گفت‌باوجود این مصر تا سال های سال نمی‌تواند در یک جنگ واقعی با اسرائیل درگیر شود یک سخنگوی دولت اسرائیل گفت اهمیت تصمیم سادات برای اسرائیل از آن جهت است که مصر دیگر نمی‌تواندبا اسرائیل بجنگد . با اینحال اسرائیل با چشمان باز مراقب حوادثی است که‌درقاهره می‌گذرد و اخبار رسیده را بگرمی استقبال میکند . مقامات اسرائیلی گفتند اینکه‌سادات گفته اگر شوروی بخواهد دیگر اسلحه به مصر ندهد او از جای دیگر این سلاح ها را بدست می‌آورد منظورش فرانسه و انگلستان بوده است .

کارشناسان مسائل عرب درتل‌اویو از چند روز قبل به وجود بحران شدید در روابط مصر وشوروی پی‌برده‌بودند واز این‌رو گزارشهای قاهره محافل سیاسی تل‌اویورا دچار شگفتی نکرده‌است .

اسرائیلی ها میدانند که پرزیدنت سادات بامشکل‌بزرگی‌روبرواست‌وادامه حالت نه جنك ونه صلح بسیاری از افسران مصری ونیروهای‌نظامی‌آن کشور رابه‌خشم‌درآورده‌است.

تعداد کارشناسان نظامی شوروی در مصر

پاریس ـ بنا به برخی گزارشها و آمار غیررسمی تعداد کارشناسان شوروی در مصر به ۱۷ تا ۲۰ هزار نفر میرسد از این عده دوازده هزار نفرشان نظامی‌هستند که با فرماندهی نظامی و نیرو های مصری در زمینه های مختلف سازمانی ، آموزشی همکاری می‌کنند و گروهی از آنها هم در کارخانه های نظامی‌کار می‌کنند .

در سال ۱۹۷۰ در حدود هشت هزار کارشناس و مستشار نظامی شوروی واحد هائی را تشکیل میدادند که وظیفه آنها خدمت درپایگاههای‌موشکی سام ونگهداری آنها بود عده‌ای از این واحدها نیز در کار سازمان‌اداری و آموزش واحد های ویژه مصری مشغول کار بودند .

در حدود پنج هزار غیرنظامی شوروی نیز در رشته های مختلف اقتصادی و بویژه کارهای ساختمانی بزرگ از جمله مجموعه های بزرگ برق آبی ناحیه «حلوان» و کارگاههای کشتی سازی اسکندریه خدمت می‌کنند .

در موریه سال ۱۹۷۰ هنگامیکه اسرائیل شهرهای مصر را بشدت بمباران میکرد ناصر بطور محرمانه به مسکو سفر کرد ودر آنجا از شورویها خواست که برای جلوگیری از حملات هوائی اسرائیل سلاحهای لازم را در اختیار مصر قرار دهند . ناصر ضمنا موافقت کرد که کارشناسان شوروی نیز در خاک مصر مستقر شوند . دو ماه بعد از این سفر اولین پارتی موشکهای سام شوروی وارد مصر شد و کارشناسان شوروی نیز برای نصب و اداره این موشکها وارد مصر شدند . مصریها هموارگفته بودند که حضور کارشناسان شوروی درمصرموقتی است.

انعکاس در مصر

سادات برای جلوگیری از کودتای ارتش، کارشناسان را اخراج کرد

قاهره ـ خبرگزاری فرانسه از قول ناظران مطلع در قاهره نوشته است که تصمیم انورالسادات رئیس جمهور مصر دایر بر تقاضای احضار مستشاران نظامی شوروی از کشورش ـ اگر تاکنون موجب برانگیخته شدن شادی و رضایت عمیق افسران ارتش مصر نشده باشد بدون شک چنین واکنشی را بدنبال خواهد داشت .

واقعیت این است که مشاجرات و کشمکش های پشت پرده‌ای که تاکنون کرارا بین ژنرال صادق وزیر جنگ مصر با مقامات نظامی شوروی درگیر شده از یک طرف احساسات ضد شوروی عمیقی در میان نظامیان مصری بوجود آورده و از سوی دیگر موجب شده است که برای ژنرال صادق محبوبیت عظیمی در میان سربازان و افسران مصری ایجاد شود .

اغلب ناظران آشنا به امور مصر در این عقیده‌شریکند که به هرحال انگیزه اصلی انورسادات در عنوان کردن تقاضای احضار مستشاران نظامی شوروی از مصر ـ تمایل وی به جلب رضایت و یا فرونشاندن احساسات جریحه‌دار شده ارتش یک میلیون نفری کشورش بوده است که در غیر اینصورت خطر کودتا او را تهدیدمیکرد رئیس جمهور مصر این تصمیم را هنگامی اتخاذ کرده که طبق تشخیص ناظران سیاسی روابط مصر و شوروی دچار وخامت علاج ناپذیری گردیده است . مهمترین‌دلیلی که میتواند این خرابی روابط مسکو و قاهره را توضیح دهد اکراه و خودداری رهبران شوروی از «دادن علامت سبز» به مصریهاست . در حقیقت رهبران مسکو حاضر نیستند به انورسادات بگویند که اومیتواند ضمن احساس پشتگرمی به حمایت موثر شوروی با اسرائیل وارد جنگ شود و یا حتی با اسرائیل صلح کند .

بدون شک انورسادات هنگامیکه زمام امورکشورش را بدست میگرفت پیشاپیش تمام امتیاز های مثبت ودر عین حال تمام امتیاز های منفی و مخاطرات حضور هزاران نفر از مستشاران نظامی شوروی در خاک مصررا بهمان‌صورتیکه از دولت سلف بوی به ارث رسیده‌پذیرفته‌بود. با وجود این انورسادات ظاهرا از همان اولین روز زمامداری عقیده داشت که اگر دلیل موجهی برای استقرار نزدیک به ۲۰ هزار نفر مستشار و کارشناس شوروی و افسران ارتش سرخ در خاک مصر وجود داشته باشد این دلیل همانا الزام شوروی به حمایت واقعی مصریها در تلاش نومیدانه‌آنان برای پس گرفتن اراضی‌اشغال شده‌کشورشان ازاسرائیل است .

بحران روابط

اولین بحران بزرگی که در روابط مصر و شوروی پدید آمد در مه ۱۹۷۱ هنگامی بودکه انورسادات مخالفان خود را که اکثرا به طرفداری از شوروی شهرت داشتند از دستگاه رهبری مصر طرد کرد و حتی آنها را به محاکمه کشید . ابر تیره‌ای که‌این واقعه درآسمان روابط دو کشور پدید آورد حتی با عقد پیمان دوستی و همکاری ۱۵ ساله مصر و شوروی زایل نشد .

دومین بحران هنگامی بود که وقایع کودتای‌نافرجام خرطوم روی داد و کمک مصر به ژنرال نمیری رئیس جمهور سودان (و کمک لیبی) باعث درهم شکسته شدن کمونیستها در سودان شد .

و بالاخره آتش سومین بحران در حوالی‌پایان سال گذشته در روابط مسکو و قاهره روشن شد . درآن هنگام انورسادات که بنظر میرسید از رهبران شوروی قول‌گرفته است که کامل ترین و کارآمد ترین اسلحه و تجهیزات را در اختیار ارتش مصر قرار دهند به‌هموطنانش‌اطمینان داد که بحران خاورمیانه بزودی به نفع اعراب‌حل‌خواهد شد . اما سلاح هائی که شوروی وعده تحویل آنها را به انورسادات داده بود راه خود را کج کردند وبجای مصر از هندوستان سردرآوردند . (این سلاحها دردست سربازان هندی برای شکست دادن پاکستان در جنگ زمستان گذشته مورد استفاده قرار گرفت .) نتیجه‌ای‌که این عهدشکنی برای انورسادات دربرداشت این بود که مصر دستخوش آشوب و اغتشاش های سخت داخلی‌شد.

در قاهره شایع است که عزیز صدقی نخست وزیر مصر در هفته گذشته بااین‌دستور موکد ازطرف‌انورسادات به مسکو فرستاده شد تا از رهبران شوروی بخواهد که بطور نهائی تکلیف وعده های بیشماری را که برای‌حمایت از مصر داده‌اند روشن کنند . اکنون تقریبا آشکار است که ماموریت عزیز صدقی در مسکو با شکست روبرو شده است و انورسادات و یاران وی برای‌تلافی‌کردن‌عهدشکنی های مسکو تصمیم گرفته‌اند احضار مستشاران نظامی شوروی را از خاک مصر تقاضا کنند .

صرف نظر از هرتحولی که اکنون در انتظار روابط قاهره و مسکو باشد چنین بنظر میرسد که انورسادات از مدتها پیش خود را برای این تحولات آماده کرده‌است. از سوی دیگر لازم است یادآوری شود که انورسادات در این اواخر به ریچارد نیکسون رئیس جمهوری آمریکا اطلاع داده است که شوروی به‌تحصیل یک پایگاه دائمی برای نیروی دریائی خود در مدیترانه اصرار دارد اما مصر تاکنون دربرابر این‌تقاضامقاومت‌کرده‌است . ناوگان شوروی در حقیقت نیز جز مقداری تسهیلات بندری ـ امتیاز استراتژیکی قابل ملاحظه‌ای در مدیترانه بدست نیاورده است .

از اینها گذشته انورسادات با اقداماتی که اخیرا درجهت عادی‌کردن مناسباتش با کشورهای سرمایه‌داری و محافظه‌کار بعمل آورده است حد و حصر نشان دهنده انحراف قطعی مصریها از راه و رسم قدیمی اتحاد مطلق با شوروی و بلوک شرق است .

دوره راهنمائی حکیم‌الهی
مجهز به تمام وسایل . ثبت نام همه روزه صبح وعصر
نادری ـ قوام السلطنه ـ کوی سیمی . تلفن ـ ٤٤٤٧٦

جلد پنجم
شرح حال رجال ایران در قرن ۱۲ و ۱۳ و ۱۴ هجری
نگارش مهدی بامداد منتشر شد
کتابفروشی فروغ تهران شاه‌آباد

IRAN-KAMPSAX,
(Consulting Engineers)
has various openings for civil engineers in its Harbour Sections in Tehran and the provinces. Applicants must be **Iranian,** graduated civil engineers, M.Sc. or B.Sc. from Iranian or foreign Technical Universities and have excellent knowledge of the English language.
Candidates aged 25-40 and with experience within the fields of harbour and/or building design will be given preference.
The applicants should have military service exemption
Please call 62 34 17 - 20 for interview appointments between 8.00 and 10.00 and ask for Personnel Office.

آگهی استخدام

۱ـ پشتیبانی منطقه۳ تعدادی غیرارتشی بصورت‌کارمندرسمی (آزمایشی) وپایه‌پیمانی‌ازقبیل دکترونرس وماما ومددکاراجتماعی و یا بصورت افزارمند موقت (فنی)برابرقانون استخدام کشوری و آئین نامه پیمانی و قانون بیمه های اجتماعی و بازنشستگی و تعاون افزارمندان جهت یگان های تابعه ازقبیل بیمارستان هاو خدمات سربازخانه ها (شهرستان گرگان ، ساری ، مشهد ، تربت‌حیدریه ، بیرجند ، قزوین ، چهل‌دختر ، تربت‌جام ،قوچان، همدان ، بجنورد ، منجیل ، شاهرود ، زنجان و میانه و تعداد معدودی خدمات سربازخانه های مرکز) باشرایط زیر استخدام مینماید . ضمنا غیرنظامیان کارمندانی هستند که مطابق قوانین استخدام کشوری و یا مقررات اختصاصی استخدامی مربوطه در نیرو های مسلح شاهنشاهی انجام وظیفه میکنند .

الف ـ تابعیت دولت شاهنشاهی ایران .

ب ـ متدین به یکی از ادیان رسمی کشور .

های تابعه .

پ ـ دارا بودن سلامت کامل بدنی و یا گواهی اداره بهداری رزش در تهران و در شهرستان ها توسط بیمارستان های تابعه .

ت ـ نداشتن پیشینه بد برابر گواهی دادگستری .

ث ـ سپردن تعهد خدمت با معرفی معتبر .

ج ـ دارا بودن کارت پایان خدمت و یا برگ معافی غیر از معافیت پزشکی و برای دوشیزگانی که تخصص‌شان از دیپلمه ببالا میباشد ارائه‌برگ معافیت‌ازخدمات اجتماعی بانوان میباشد.

چ ـ سن داوطلبان از ۱۸ سال کمتر و از ۳۵ سال بیشتر نباشد .

ح ـ میزان معلومات جهت پزشکان (دکترا) و نرس و ماما (فوق لیسانس) سایر کارمندان دیپلمه در یکی از رشته های مربوطه و برای افزارمندان لااقل با معلومات ششم ابتدائی و یا بالاتر .

۲ـ داوطلبین میتوانند جهت ثبت‌نام و آگاهی بیشتر از شرایط استخدام همه روزه از ساعت ۸ الی آخر وقت اداری با در دست داشتن مدارک لازم به یگان های ذکر شده در شهرستان ها مراجعه نمایند . ضمنا متخصصین و افراد فنی از تسهیلات درمانی ، مرخصی سالیانه با استفاده از حقوق و از فوق‌العاده و هزینه سفر در ماموریت ها و مزایای گرمسیری و مزایای بازنشستگی استفاده خواهند نمود و در محل استخدام باقی خواهند ماند .

۳ـ مدارک :

الف عین شناسنامه عکس‌دار ب ـ عین‌مدارک تحصیلی یا فتوکپی ج ـ عین مدرک تخصص و یا فتوکپی آن د ـ کارت پایان خدمتی و یا برگ معافیت و یا فتوکپی آن . هالف ۵۹۹۹

آ ـ ۲۷۶۸۸ پشتیبانی منطقه ۳

شگفتی بزرگ دراولین روزمسابقات انتخابی تیم کشتی المپیک :

جوادی ضربه‌فنی شد!

کشتی گیران در هوای آلوده، پیکار می کنند

★ قربانی، خدر، سید عباسی وموحد: نامداران سربلند در اولین روز

★ گفت و شنودی با موحد، پیرامون المپیک مونیخ

جوادی باید همه حریفانش راضربه فنی کند!

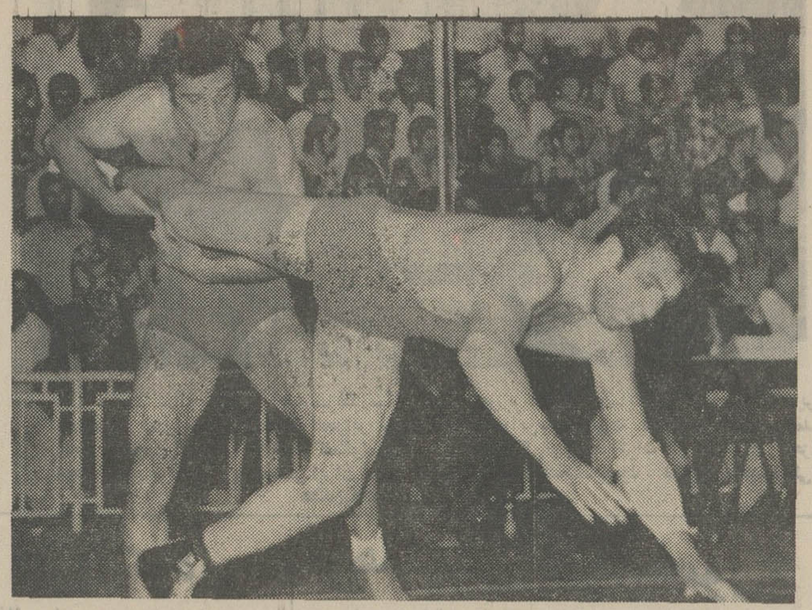

شب گذشته، دور اول مسابقات انتخابی کشتی آزاد المپیک مونیخ، انجام شد. منصور برزگر و علیرضا زیبا، در وزن ۷۴ کیلوگرم رویاروی هم قرار گرفتند. این نبرد، در پایان بسود برزگر پایان یافت.

ابراهیم جوادی قهرمان نام‌آور کشتی ایران ـ در ۳ دقیقه آخر مسابقه با حریفش، ضربه فنی شد.

پیکار پرهیجان جوادی با حریف جوان تهرانی خود ـ اسلامی ـ اولین شگفتی آغاز مرحله نهایی مسابقات انتخابی تیم ملی کشتی ایران را برای شرکت در بازیهای المپیک آینده پدید آورد.

درین پیکار پرهیجان، کشتی‌گیر جوان تهرانی‌سرانجام حریف نامدار خود جوادی را به دام خود افکند ودرشرائطی غافلگیر کننده و دور ازانتظار، اورا با فن «سر و ته یکی» ضربه فنی کرد!

شکست ابراهیم جوادی که در شمار بختها و امید های تیم ملی کشتی‌آزاد ایران‌است، بیگمان دشواریهای فراوانی‌را برای او خواهد آفرید زیرا قهرمان ۴۸ کیلویی تیم ملی کشتی آزاد ایران تنها در درصورتی می‌تواند پروانه‌سفر به مونیخ را دریافت دارد که حریفان و مدعیان دیگر خودرا با ضربه فنی شکست دهد.

پیروزی نامداران

خبرنگار ما گزارش‌می‌دهد:

دیروز اولین دور از مرحله نهایی مسابقات انتخابی تیم ملی کشتی آزاد ایران برای شرکت در بازیهای المپیک آینده، آغاز شد و چنانکه پیش‌بینی می‌شد، همه چهره های سرشناس این ورزش ـ مگر جوادی ـ برحریفان خود چیره شدند.

در وزن ۵۲ کیلو، سودمند کشتی‌گیر آذربایجان شرقی با امتیاز به‌قربانی‌ـ حریف‌صاحب مقام خود ـ باخت. پس از پیروزی قربانی، یار دیگر تیم ملی‌کشتی آزاد ایران:جهانگیر عبدالباقر با ضربه فنی، مرادی را شکست داد. درین دوره، رمضان خدر که برای پیوستن به کشتی‌گیران صاحب پیراهن ملی، بخت فراوانی دارد، با امتیاز از سد حریف تهرانی خود ـ بربادی ـ گذشت.

کشتی‌گیر تهرانی ـ دهدشت‌ـ در مصاف با شمس‌الدین سید عباسی قهرمان بلندآوازه تیم ملی، نتوانست کاری از پیش ببرد وناگزیر به باخت باامتیاز تن درداد.

دوستداران بیشمار ورزش کشتی، عصر دیروز پس از مدتها ازتماشای نبرد پرهیجان عبدالله موحد ـ کاپیتان تیم‌ملی کشتی آزاد ایران ـ باحریفش سرمست شدند. عشری،حریف تهرانی موحد در پیکار با این قهرمان نامی جهان، بارها و بارها به خطر افتاد اما با هوشیاری و چابکی خودرا در آستانه شکست با ضربه فنی رهانید. عبدالله موحد که پس از سالهاهنوز در زمره‌قهرمانانی است که بخت ربودن مدال طلای وزن ۶۸ کیلوی کشتی المپیک مونیخ‌را دارند، ناگزیر به پیروزی با امتیاز قناعت‌کرد.

موحد و المپیک

عبدالله موحد که در اندیشه تکمیل‌مجموعه مدالهای پرارزش و افتخارآفرین خویش است، دیروز طی گفت و شنودی با خبرنگار ورزشی روزنامه اطلاعات، پیرامون بازیهایی‌که در پیش است، سخن گفت.

موحد که به پیروزی خود در بازیهای قهرمانی المپیک آینده، امیدوار است، یادآور شد:

«تمرینات من بصورت پیگیر و مداوم ادامه دارد و حس میکنم ازین‌رو در فرم دلخواهی بسر میبرم. با اینحال گرچه به تصاحب مدال طلای المپیک مونیخ امیدوارم اما همچنان گذشته نمیتوانم ادعا کنم که سکوی قهرمانی، بدون‌شک برای من ذخیره شده است و مسلما از آن من خواهد بود.»

عبدالله موحد در دنباله این گفت‌وشنود کوتاه، افزود:

«تا جایی که نیرو در بدن دارم برای ربودن مدال طلای کشتی آزاد در مونیخ، تلاش خواهم‌کرد زیرا تنها آرزوی من، روسفید شدن دربرابر مردم و کسب‌افتخار برای ایران و ایرانی است.»

سردار کارآمد و هوشیار کشتی ایران، سپس رشته گفتارخود را به حریفان شماره یک خود در بازیهای المپیک آینده کشانید و گفت:

«در المپیک هر حریفی میتواند خطرناک و تهدید کننده باشد اما بدون شک قهرمانان روسی، آمریکایی، بلغاری و ژاپنی، سرسخت‌ترین حریفان من خواهند بود. پس ازاینها نوبت به کشتی گیران مغول و ترک میرسد که مسابقه باآنان نیز نمیتواند چندان آسان باشد.»

حریف ژاپنی

موحد درپاسخ‌به پرسشی‌پیرامون حریف پیروز ژاپنی خود، چنین گفت:

«هنوز نمیدانم که آیا حریف ژاپنی من در المپیک، همان کشتی‌گیری خواهد بود که بر من غلبه کرد یا نه ولی بدون شک اگرژاپنی‌ها قهرمان‌دیگری را راهی مونیخ کنند، ازحریف قبلی من، نیرومندتر خواهد بود. در چنین صورتی، من در مونیخ کار دشوارتری در پیش خواهم داشت.»

موحد در پایان اضافه کرد:

«در المپیک مونیخ نمیتوان روی یک یا دو حریف انگشت نهادزیرا در چنین مسابقاتی، کشتی‌گیرانی گرد می‌آیندکه‌براستی ورزیده‌ترین قهرمانان و زبده‌کشتی گیران‌چهار گوشه جهانند.»

چهره قهرمانان تیم ملی

خبرنگار ما در دنباله گزارش خود پیرامون مسابقات انتخابی تیم ملی کشتی آزاد ایران، می‌نویسد:

«دیشب در اولین دوره این مسابقات، نزدیک به پنجاه‌پیکار در ده وزن انجام‌گرفت و باردیگر استادیوم محمد رضاشاه جای سوزن انداختن نداشت زیرا بیش از ششهزار علاقه‌مند و دوستدار ورزش کشتی برای تماشای این مسابقات پر هیجان به ورزشگاه سرپوشیده محمد رضاشاه، روی آورده بودند.

«از امروز دور دوم این مسابقات آغاز خواهد شد و بزودی چهره تیم ملی کشتی آزاد ایران، شکل خواهد گرفت.»

کشتی در هوای آلوده

خبرنگارما درپایان گزارش‌خود، از وضع نامطلوب محل برگزاری این مسابقات یاد کرده است و می‌نویسد:

«بیگمان اگر پای ورزش‌تماشایی و کهنسال کشتی و نیز مسابقات انتخابی المپیک در پیش نمیبود، کمتر کسی میتوانست در هوای آلوده سالون محل مسابقات، از خود تحمل و طاقت‌نشان بدهد. هوای گرفته و آلوده محل پیکار ودستگاههای ناقص تهویه که بجای خنک کردن و تصفیه هوا نقش افزایش رطوبت را ایفاء میکند، مسلما نه تنها از کیفیت مسابقات خواهد کاست و به کشتی‌گیران اجازه نخواهد داد تااز تمام کیفیات‌خودسودببرندبلکه برای تماشاگران‌نیزاسباب‌اشکالاتی را فراهم خواهد آورد.

درواقع، نقص دستگاه‌های تهویه این ورزشگاه‌چنان است که کشتی‌گیران بااعمال شاقه مسابقه میدهند و تماشاگران‌نیز با اعمال شاقه و زجر کشیدن، پیکارها را تماشا میکنند. از سوی دیگر، مشکل هوای آلوده تنها در فضای سالون مسابقات محدود نمیشود و متاسفانه حتی اتاق استراحت قهرمانان که بایددست کم‌دارای دستگاه تهویه موثر و مناسب باشد نیز هوای گرم، آلوده و مسموم کننده‌یی دارد که قهرمانان را بشدت عذاب می‌دهد. با این تذکر باید که هرچه‌زودتر در رفع این نقیصه کوچک اما بی‌اندازه خطیر و مهم، اقدام شود.

محمدعلی کلی در تهران ۲ مسابقه نمایشی میدهد

محمد علی کلی، قهرمان‌برجسته مشتزنی که طی مصاحبه‌ای در دوبلین، تصمیم خود را برای سفر به ایران رسما اعلام کرد، سرانجام پس ازجنجال‌های‌فراوان روز یکشنبه پانزدهم مرداد ماه آینده وارد تهران می شود.

«رونالد آدامز» یکی از مدیران برنامه های محمد علی کلی که از چندی قبل برای‌حل مشکلات‌سفر قهرمان مسلمان در تهران بسر می برد، امروز با مسئولان سازمان ورزشی تاج برای طرح برنامه دقیق سفرمحمدعلی به ایران وارد صحبت شد.

برنامه سفر محمدعلی

بنابرگفته سخنگوی سازمان ورزشی تاج محمد علی کلی روز بعد از ورودش به تهران، عازم مشهد میشود و به زیارت‌مرقد مطهرامام هشتم‌شیعیان خواهد رفت و سپس از شهر های اصفهان، شیراز وبه احتمال قوی از شهر های شمالی ایران بازدید می کند.

سخنگوی سازمان ورزشی تاج، امروز اعلام کرد:

محمدعلی‌کلی، روز های شنبه ۲۱ و یکشنبه ۲۲ مرداد ماه، در استادیوم های امجدیه و فرح در تهران مسابقه نمایشی خواهد داشت.

نرخ بلیت پیکار

«رونالد آدامز» و مسئولان برگزار کننده مسابقه (باشگاه‌تاج)، هنوز بر سر بهای بلیط های دو پیکار نمایشی «کلی» در تهران به توافق کامل نرسیده‌اند.

مسئولان سازمان ورزشی تاج (میزبان قهرمان مسلمان) میکوشند تا بلیت این دو پیکار تماشایی را حتی‌المقدور چنان قیمت‌بگذارندکه تماشای پیکار نمایشی محمد علی کلی برای‌همه دوستدارانش امکان پذیر باشد.

بازدید های محمدعلی

سخن‌گوی سازمان ورزشی تاج همچنین گفت:

هم اکنون تعداد کثیری از صاحبان کارخانه ها و سازمان های مختلف، پیشنهاد هایی‌برای بازدید محمد علی‌کلی، ازتاسیسات خودبه سازمان ورزشی‌تاج‌داده‌اند زیرا محمدعلی کلی ضمن اقامتش در ایران، قرار است که از تاسیسات چند کارخانه و سازمان های مختلف بازدید کند.

همراهان محمدعلی

خبرنگار ما گزارش میدهد:

طبق اطلاع حاصله، «اودتا» همسر و «رحمن علی» برادر محمد علی کلی نیز در این سفر همراه این قهرمان معروف خواهند بود.

تلویزیون نوبل

AMOLO آمولو

استخدام نقشه‌کش
در یك شرکت معتبر بامزایای استخدامی کامل بخدمات یکنفر نقشه کش دارای دیپلم و حداقل دوسال تجربه وتسلط بزبان انگلیسی نیاز میباشد باصندوق پستی ۳۳۴۲ مکاتبه فرمائید

در مقابل خرید نوار کاست پرشده از استریو دیسکو
آلبوم جای نوارکاست مجانی بگیرید

مژده بمسافران دریا
کارچر محصول کاملا جدیدی را جهت آسایش مسافران دریا و پیك‌نیك تقدیم میکند
بیتوته (چادرمدرن)
با اسکلت فلزی جمع شو و ساك مخصوص‌شما را از تهیه و کرایه پلاژ بی‌نیاز میسازد
مدت نصب فقط ۱دقیقه
کارچر ایرانشهر جنوبی ۸۲۰۳۵۲

در فروشگاه ونمایشگاه
استریودیسکو
نوارکارتریج پرشده ۴۰ تومان
نوارکاست‌پرشده ۲۵ تومان
انواع پخش صوت ورادیوپخش صوت
استریو باقیمتهای تجارتی
DISCO
روژولت شمالی
بین سه راه دیباپیمنزین
تلفن ۸۳۶۷۹۶

تلویزیون آزمایش

مسافرت میروید؟ دست نگهدارید!
کلکسیونر دعوت میکند!
منتظر ۲۹ تیر باشید.

کوپاکابانا
رقصهای داغ و پر هیجان
در محیط راحت و خنك
فرح انگیزتراز کوهسار های شمیران
شفیق‌هاشم و لین‌شاوکی
با ویلن سحرآمیز و شادی آفرین
دررقص‌های بی‌نظیر شرقی
موزیك از ساعت ۹ برنامه از ساعت ۱۰٫۴۵
خیابان تخت جمشید غربی شماره ۱۱۶
تلفن: ۶۶۷۵۱۹

آغاز هفته دوم نمایش در گروه‌سینماهای
ساتنرال — گلدن سیتی — رویال — متروپل
«هوارد هاکس» کارگردان نامی امریکاکه فیلمهای‌بزرگی چون رودسرخ ـ ریو براوو ـ الدورادورا باشرکت‌جان‌وین تقدیم دنیا نمود، اینك آخرین شاهکار وسترن خود را باهنرمندی ستاره محبوبش عرضه میکند.
جان وین
ریولوبو
"Rio Lobo"
رنگی
فیلمی بکارگردانی هوارد هاکس
باشرکت: جرج ریورو ـ جنیفر اونیل
کریس هیچام
پخش از سنتر فیلم

ازامشب فقط در سینما پولیدور
ناتالی دلون
و سوزان استراسبرگ
دو خواهر
درفیلم رنگی ـ تکنی اسکوپ
باشرکت: ماسیمو جیروتی ـ جیان کارلو جیانینی

کوپ الکساندر
گیسوی شوی وپوش بانوان
ویك سربازان
پروك جوانان
هرپیس آقایان
باقساط ماهیانه
فقط ۲۰ تومان
I.B.S.
آی بی اس پهلوی جنب سینما امپایر تلفن ۶۲۳۹۰۰

بمحققین ایرانی کمک مالی میشود

★ پژوهندگانی که تحقیقات فوق‌العاده انجام دهند ، جایزه نقدی نیز پرداخت میشود

وزارت علوم و آموزش عالی اعلام کرد . بمنظور کمك به امر تحقیق و گسترش کار پژوهش های علمی از این‌پس به کلیه پژوهندگان و محققین ایرانی که تحقیقات ارزنده‌ای در زمینه علوم انجام دهند با نظارت شورای توسعه وتشویق پژوهش های علمی کشور کمك مالی خواهد کرد.

دبیر شورای توسعه‌وتشویق پژوهش های علمی کشور در این مورد اظهار داشت : طی سال گذشته پس از تشکیل این شورا در وزارت علوم و آموزش عالی تعداد ۱۶۰ پروژه و طرح تحقیقاتی ازطرف‌محققان وابسته بدانشگاه هاوموسسات عالی علمی و تحقیقاتی کشور برای تامین اعتبار به شورا تسلیم گردید . این پروژه‌های تحقیقاتی در کمیته های تخصصی مورد رسیدگی قرار گرفت واز بین آنها ٤٥ طرح بتصویب رسید وبرای اجرای آن از ۲۰۰۰۰ تا۳۸۷۰۰۰ریال اعتبار تخصیص یافت .

در سال جاری نیز وزارت‌علوم و آموزش عالی در نظر دارد کمك‌های مالی خود را به پژوهندگان ادامه دهدو بدین منظور از کلیه اعضای کادر آموزشی دانشگاه هاوموسسات عالی آموزشی‌وپژوهشی‌خواسته است که طرحهای تحقیقاتی خود را بر مبنای ضوابط تعیین شده تنظیم و برای تامین‌اعتبار تا پایان تیر ماه به دبیرخانه شورا تسلیم نمایند.

ضمنا شورای توسعه‌وتشویق پژوهش های علمی در نظردارد همه ساله به پژوهندگانی که به تشخیص شورا تحقیقات فوق‌العاده‌ای انجام داده‌باشند جوایز نقدی نیز پرداخت‌نماید.

ملاقات درالجزیره ـ احمد میرفندرسکی قائم مقام‌وزیرخارجه که‌بنمایندگی ازطرف دولت‌ایران درجشنهای دهمین‌سالگرداستقلال الجزایر شرکت کرد ،دراین‌سفر به‌مدت یکساعت باحواری‌بومدین رئیس جمهوری الجزایر ملاقات‌وگفتگونمود.سفر میرفندرسکی‌توام بامذاکرات او بارهبران الجزایر نتیجه‌اش‌رفع‌سردی روابط‌سیاسی ایران و الجزایر و توافق به‌مبادله سفیربود . عکس میرفندرسکی را هنگام‌ملاقات بابومدین‌نشان‌میدهد

خبرهای کوتاه

بازدید از دشت ارژن

دیروز والاحضرت شاهپور عبدالرضا ریاست عالی شورای حفاظت محیط‌زیست بوسیله هلی‌کوپتر منطقه‌دشت ارژن را که حسب الامر شاهنشاه آریامهر منطقه بین‌المللی اعلام شده است ، دقیقا موردبازدیدقراردادند.

دراین بازدید آقایان اسکندر فیروز رئیس سازمان حفاظت محیط زیست و منوچهر پیروزاستاندارفارس‌وفرماندار ژاندارمری استان فارس در معیت والاحضرت شاهپور عبدالرضا بودند .

بازدید وزیر دادگستری از تجهیزات ثبت کل

بامداد امروز آقای صادق احمدی وزیر دادگستری در اداره کل ثبت حضور یافت و کتابخانه این اداره را که در سال جاری تاسیس شده‌است افتتاح کرد ، وزیر دادگستری همچنین از دستگاه های میکرو فیلم و ماشین های کامپیوتر که تحولات نوینی در سیستم بایگانی ادارات کارگزینی ، امور سردفتران، اسناد ،املاک و ثبت شرکتها بوجود آورده است‌بازدیدنمودوبرای‌تسهیل درکار مراجعین به‌مسئولین‌امر دستوراتی صادر کرد .

تمرین نیروهای زمینی سازمان پیمان‌مرکزی

افسران ارشد کشور های سازمان پیمان مرکزی بمنظور شرکت در تمرین پاسگاه فرماندهی نیروهای زمینی سنتو که بنام تمرین دوست ۱۹۷۲ نام گذاری شده‌است در مرز بین ایران و ترکیه مجتمع گردیدند.این‌تمرین هر دو سال یکبار اجرا و قسمتی از برنامه تمرینات مشترک سنتو میباشد که در سال جاری در تاریخ ۱۵تا ۲٤ تیر اجرا گردید .

مسابقه جمعه فوتبال بهم‌خورد

سخنگوی فدراسیون فوتبال کشور ، امروز اعلام کرد : باتوجه به برگزاری مسابقات دوجانبه دوومیدانی ایران و شوروی در استادیوم امجدیه، مسابقه‌ایکه قرار بود روز جمعه بین دو دسته از تیم ملی(سرخ و سفید) انجام گیرد ، انجام نخواهد شد .

مرکز جمع آوری آثار سینمائی ایران

برای جمع آوری آثار سینمائی‌ایران وخارج‌سازمان جدیدی به‌نام سازمان«سینما تك» دروزارت فرهنك‌و هنر تشکیل گردید.

این سازمان که تحت‌نظر اداره کل‌امور سینمائی‌خواهد بود ، کلیه آثار برجسته سینمائی فارسی‌و دنیا راگرد آوری خواهدکرد و در یك بایگانی مخصوص نگاه خواهد داشت . به‌علاوه یك نسخه از کلیه فیلم‌های‌فارسی نیزدراین سازمان بایگانی خواهدشد . سازمان «سینما- تك» هم اکنون‌مشغول جمع- آوری اولین فیلم هائی‌است که‌درایران ویا هندوستان بوسیله ایرانیان تهیه شده است.

سازمان «سینماتك » در اکثرکشور های دنیا وجود داردوتشکیلات آن عبارت است از بایگانی فیلم و کتابخانه‌سینمائی .

انتصابات در آموزش و پرورش

آقای ابوالقاسم افراسیابی بسمت مدیر کل آموزش و پرورش استان کرمان و آقای موسی صمیمی بریاست آموزش و پرورش شهسوار منصوب شدند .

پیش بینی هوا

هوای سواحل دریای مازندران نیمه ابری که در استان گیلان گاهی ابری پیش‌بینی میشود .

هوای استان خوزستان و شهرستانهای اطراف کویر گاهی همراه با گردو خاك خواهد بود .

هوای استانهای‌کردستان، لرستان ، فارس ، اصفهان، بلوچستان و جزایر تنب و ابوموسی و استان خراسان صاف گاهی همراه با کمی ابر و غبار آلود پیش‌بینی میشود .

هوای تهران صاف در بعضی ساعات همراه با مقداری ابر و غبار آلود خواهد بود .

گرمترین‌نقطه درکشور ۲٤ساعت گذشته آغاجاری با حداکثر ٤٥ درجه و حداقل ۲۵ درجه بالای‌صفر بوده‌است.

خنکترین نقطه کرمان با حداکثر ۳٤ و حداقل ۱۲ درجه بالای صفر بوده‌است

حداکثر درجه حرارت دیروز تهران ۳۵ و حداقل ۲۵ درجه بالای صفر بوده است .

بحرین سفیر خود را در ایران تعیین کرد

وزارت امور خارجه اعلام کرد که دولت شاهنشاهی با انتصاب آقای عبدالعزیز عبدالرحمان بوعلی به عنوان سفیر دولت بحرین در دربار شاهنشاهی‌موافقت نموده‌است.

مناسبات سیاسی میان‌ایران و بحرین درمردادماه سال گذشته بدنبال استقلال بحرین برقرار شد ، تهران نخستین پایتختی بود که استقلال‌بحرین را برسمیت شناخت و پس از برقراری روابط سیاسی با این کشور به تاسیس سفارت در منامه پایتخت بحرین اقدام کرد .

تشکیل مجمع عمومی شرکت بیمه

بامداد امروز مجمع عمومی صاحبان سهام شرکت سهامی بیمه ایران به ریاست آقای جمشید آموزگار وزیر دارائی و با حضورآقایان‌هادی هدایتی وزیر مشاور کاتوزیان مدیرعامل و رئیس هیات مدیره واعضای شورایعالی و هیات مدیره و بازرسان قانونی در محل‌شرکت تشکیل گردید .

دراین جلسه مدیر عامل و بازرسان قانونی و همچنین ترازنامه پایان سال ۱۳۵۰ که سود ویژه آن به رقم ۵۳۸ میلیون ریال رسیده است مورد رسیدگی و تصویب قرارگرفت.

تاسیس‌دوره‌فوق‌لیسانس فیزیك و شیمی

دانشگاه صنعتی آریامهر امسال برای دوره‌فوق‌لیسانس دورشته فیزیك‌وشیمی دانشجو می‌پذیرد .

شورای گسترش دانشگاه هاو موسسات آموزش عالی وزارت علوم و آموزش عالی دیشب تاسیس دوره فوق لیسانس رشته های فیزیك و شیمی را در دانشگاه صنعتی آریامهر تصویب کرد . دانشگاه آریامهر برای هر کدام از این دو رشته بین ۱۵ تا۲۰ دانشجو خواهد پذیرفت.

دانشگاه صنعتی آریامهر اکنون برای پنج‌رشته فوق لیسانس دارد .این دانشگاه قبلادر رشته های مهندسی ، برق ، ریاضی و کامپیوترفوق لیسانس‌داشت .

بخش جراحی قلب بیمارستان راه‌آهن

بنگاه راه‌آهن‌دولتی‌ایران اقدام به‌احداث یك‌بخش عمل جراحی قلب‌در بیمارستان راه‌آهن کرده‌است .

این بخش در هفته آینده طی مراسمی با حضور وزرای بهداری ، راه‌و شخصیت‌های مملکتی گشایش‌خواهدیافت.

افتتاح فروشگاه صنایع دستی ایران

چهار فروشگاه صنایع‌دستی ایران در مونترال کانادافردا بطور رسمی افتتاح خواهد شد .

این فروشگاه ها که ازطرف مرکز صنایع دستی وابسته‌به وزارت اقتصاددایر شده قبل از افتتاح نیز سفارشات قابل ملاحظه‌ای دریافت‌کرده‌است.

چادرفروش میوه‌وتره‌بار

شهرداری منطقه ۱۰ شمیرانات۳فروشگاه«چادری» میوه‌وتره‌بار دیگر در باغ فردوس ـقلهك و قیطریه دایر کرد .

امروز آقای احمدزاده قائم‌مقام منطقه ۱۰شهرداری اعلام کرد :

بااستقبالی که از چادر فروش میوه‌وتره‌باردرتجریش بعمل آمد ، این‌شهرداری تصمیم گرفت ۳ فروشگاه دیگردر مناطق‌فوق‌دایرنماید. وی افزود : بعضی از اقلام میوه‌وتره‌بار تا ۵ ریال از نرخ شهرداری نیز ارزانتر عرضه می شود .

اخطار یك‌شرکت‌درباره صید ماهی و میگو

آبادان : بعداز ظهردیروز اداره شیلات جنوب رسما به شرکت‌صیادی «مطرقی»اخطار کردکه از هرگونه صید میگو در آب های خلیج فارس خودداری نماید .

براساس گزارش واصله شرکت صیادی‌مطرقی ازمدتها قبل در آبهای ایران به صید ماهی و میگو اشتغال داشته واینك با توجه باخطاراداره شیلات جنوب ۷ کشتی و ۳ موتورلنج‌ماهیگیری این‌شرکت عملا از ادامه فعالیت باز- مانده‌اند.

تعریض جاده فرودگاه

قرارداد توسعه و تعریض بلوار کوروش کبیر اهواز (از میدان مسجد سلیمان تا سه‌راه فرودگاه اهواز) بین شهرداری این شهر و پیمانکار مربوطه تنظیم شد .

برای اجرای این طرح ، [illegible] ده میلیون ریال هزینه [illegible] شده است که از محل اعتبار [illegible] عمرانی شهرداری اهواز [illegible] محل کمك های استانی [illegible] خوزستان تامین خواهد شد

تعریض وآسفالت جاده فیروزکوه

با ۱۰ میلیون تومان‌اعتبار، از ماه آینده آغاز میشود

وزارت راه با تامین اعتباری‌به مبلغ ده میلیون‌تومان‌زیرسازی، تعریض واسفالت‌جاده فیروزکوه رابه مناقصه گذارد.

خبرنگار ماگزارش میدهد : وزارت راه‌ساختمان‌راه‌فیروزکوه را اززیراب تاشیرگاه ، از شیرگاه تاشاهی وازشاهی‌تادو راهی آلاشت‌بمسافت۳۳ کیلومتر رابه‌مناقصه گذاشته‌است .

برای‌انجام ساختمان‌اساسی‌این راه که‌شامل تعریض ، زیر سازی ودر مرحله اول اسفالت گرم می‌باشد ، اعتباری درحدود ده میلیون تومان تامین کرده است . برنده مناقصه ، کار ساختمان‌این راه را از ماه‌دیگر آغاز خواهد کرد .

سخنگوی وزارت‌راه‌اعلام کرد: بقیه ساختمان راه‌فیروزکوه از دوراهی آلاشت‌تا رودهن ، که به‌جاده هراز خواهد پیوست،از طریق سازمان برنامه‌وبه‌وسیله مهندسین مشاور انجام خواهد شد.

سخنگوی مذکور افزود : با توجه به‌وضع جاده هراز در فصول زمستان‌وبهار ، وزارت راه تصمیم گرفت باصرف ده‌میلیون تومان ، جاده‌فیروزکوه را به صورت یك راه عریض و قابل عبور در آوردتا چنانچه براثر بارندگی های زیاد و احتمالا ریزش‌کوه عبور از جاده هراز برای چند روز امکان پذیر نباشد ، از جاده فیروزکوه‌تردد برقرار گردد .

سخنگوی مذکور افزود :البته همانطوری که قبلا اعلام شد ، برای تعمیرات اساسی واحداث توئل از مبارك‌آباد تاپلور ، سازمان زمین شناسی کشور اقداماتی به عمل خواهدآوردو در نتیجه پس از انجام تعمیرات اساسی در جاده هراز ، وزارت راه دوجاده قابل عبور ازتهران به‌شمال در اختیار خواهدداشت.

فیشر با اسپاسکی مساوی کرد

★ دواشتباه اسپاسکی ،مانع از پیروزی او شد

«بابی فیشر »قهرمان‌شطرنج امریکا ، در چهارمین دور مسابقه خود با « بوریس ـ اسپاسکی » قهرمان شطرنج جهان ، به نتیجه مساوی دست یافت .ولی در مبارزه‌ای که‌این او و مسئولان برگزار کننده مسابقه بر سر دوربین های تلویزیونی در سالن محل‌انجام مسابقه درگرفته بود، پیروز شد.

«بوریس اسپاسکی » قهرمان شطرنج جهان ، در پایان‌حرکت چهل‌و پنجم که توسط «فیشر» انجام شد، باحرکت دادن‌ سر خود به نشانه تمایل به نتیجه مساوی ، دور چهارم پیکار را پایان داد.

در مسابقه دیروز در حالیکه دست های لرزان اسپاسکی در دو طرف میز قرار داشت وهنوز به بازی می‌اندیشید ، « بابی ـ فیشر » بالیوانی آب پرتقال که در دست داشت،ازجای‌برخاست و مانند شخصی که‌از مجازات مرك‌باصندلی‌الکتریکی گریخته باشد، سالن مسابقه را ترك گفت.

نتیجه مساوی مسابقه دیشب، برای « فیشر » و «اسپاسکی » هرکدام نیم امتیاز آورد و «اسپاسکی » فعلا با داشتن‌دوو نیم امتیاز بر « فیشر » که یك‌و نیم امتیاز دارد پیشی گرفته‌است.

مفسران و دست اندرکاران شطرنج عقیده دارند که اگر «اسپاسکی » در حرکات‌بیست‌و هفتم و بیست‌و نهم دچارآشتباه نمیشد ، براحتی می توانست مسابقه را بسود خود پایان دهد.

مسابقه دیروز را « بابی ـ فیشر» با مهره سفید آغاز کرد، اولین حرکت او راندن مهره پیاده جلوی شاه به جلو بود که بدنباله آن حملاتی را بر ضد دفاع سیسیلی اسپاسکی آغاز کرد. اسپاسکی ، اولین حرکات رابسرعت انجام داد ،او در سه دقیقه اول زمان خود ده حرکت انجام داد. ولی بزودی از سرعت بازی خود کاست و تنها برای حرکت نوزدهم سی دقیقه وقت صرف کرد.

«اسپاسکی » در مسابقه دیشب از شیوه دفاع‌سیسیلی ضعیفی سود جست ، درحالی‌که قهرمانان شوروی کمتر از شیوه دفاع سیسیلی استفاده‌می جویند . اسپاسکی دوحرکت اولیه راچنان بسرعت انجام داد ، که همگی می پنداشتنداو بزودی مسابقه را خواهدبرد.

دربرنامه‌یی به مناسبت روز بهزیستی و مددکاری:

۲۳۵٤۹ نفر از ساکنین کوی نهم آبان ، معاینه شدند

دیروز بمناسبت روز مدد ـ کاری و بهزیستی یك برنامه جامع در زمینه خدمات بهداشتی و درمانی در کوی نهم آبان باجرا درآمد .

این برنامه ، با همکاری دانش ـ جویان سال چهارم‌آموزشگاه عالی خدمات اجتماعی ، از روز شنبه گذشته تا دیشب ، در کوی نهم آبان انجام پذیرفت و نزدیك به ۲۳۵٤۹ نفر از ساکنین کوی نهم آبان و افراد دیگر در زمینه های مختلف پزشکی و درمانی مورد معاینه قرار گرفتند . در برنامه‌یاد شده این‌چادرهابرای انجام‌خدمات پزشکی از طرف سازمان ملی رفاه خانواده ایران برپا شد .»

مبارزه با سل ـ داخلی و پوست ـ بهداشت مادر و کودك وتغذیه ـ آموزش بهداشت عمومی ـ چشم پزشکی ـ واکسیناسیون- داروخانه ـ بهداشت محیط ـ انجمن توان بخشی ـ مشاوره حقوقی ـ کاریابی ـ نمایشگاه‌کار های دستی ـ بهداشت و تنظیم خانواده و خدمات رفاهی .

بدعوت خانم ستاره فرمانفرمایان رئیس آموزشگاه خدمات اجتماعی گروهی از شخصیت های کشور ازمحل اجرای طرح روزمددکاری و بهزیستی در کوی نهم آبان بازدید کردند .

دریا آرام است

اما هوا در بعضی از نواحی شمال نیمه‌ابریست

باوجوداینکه هوا در بعضی‌از شهر های سواحل دریای‌گیلان ابریست معهذا تا این ساعت (۱۱صبح)دریاآرام‌است وهزاران نفر درسواحل بندر پهلوی ، چمخاله ، لنگرود ، زیبا کنار و رودسرسرگرم گذراندن‌تعطیلات تابستانی خودهستند و ازآب‌دریا استفاده می کنند.

گزارش های رسیده ازسواحل دریای مازندران نیز حاکیست : دریای مازندران آرام است وهوا دراین نواحی آفتابی‌است.

از بعد از ظهر دیروز صد ها نفرمسافر از طریق راه‌فیروزکوه واردشهر های مازندران شدندو بیشترآنان درسواحل دریای بابلسر ، محمودآباد وچالوس‌و رامسر اطراق کردند.

بازپرس از دو همسر مقتول حادثه خیابان کاخ تحقیق میکند

بقیه از صفحه حوادث

آخروقت امروز آقای دهقان بازپرس دادسرا برای تحقیق درباره قتل مهدی محضری تحقیقات‌محلی‌خودراآغاز کرد .

آقای پیشوائی دادستان‌تهران دستور داده‌است به شعبه ۱۸ بازپرسی پرونده دیگری داده نشودوآقای دهقان تا تحقیقات خود را درباره‌قتل‌مهدی‌محضری پایان ندهد به‌کار دیگری نپردازد.

دادسرا در نظر دارد سریعا کاررسیدگی به‌این پرونده را پایان دهد. درباره‌این قتل تلفن های متعددی به دادستان تهران میشود .

خانم مهدیه ـ ج- مدیر پرستاری یك مرکز پزشکی دولتی در مسجدالجواد برای شوهر خودمهدی‌محضری‌مجلس ترحیم برگزار می‌کند . وی‌از تاریخ وقوع‌حادثه از خانه‌خارج نشده‌است .

ظهرامروز یکی‌از خبرنگاران مابه‌فروشگاه مبل متعلق به مهدی محضری رفت و با کار کنان این نمایشگاه به‌گفتگو پرداخت ،رضا منشی مهدی ـ محضری گفت : مهدی به خانم مهدیه علاقه داشت و علی‌رغم تلفن‌های تهدیدآمیز همسرش صغری راطلاق گفت و با او ازدواج کرد.

خانم مهدیه از مدتها قبل به‌نمایشگاه نزد مهدی میرفت‌و شب حادثه نیز ساعت ۸ با هم از نمایشگاه خارج شدند ، ولی او محمدلاجوردی راکه درحادثه مجروح شده‌است نمی‌شناسد و همین‌امر باعث تعجب اوشده است.

فرهنگستان«شیوه‌معمول» خط‌فارسی‌راتوصیه کرد

★ فرهنگستان معتقد است دخل‌وتصرف‌در خط‌فارسی آشفتگی و ناراحتی ببار می‌آورد

★ فرهنگستان‌نتیجه‌تحقیقات خود را درباره‌املاء فارسی منتشر مینماید

امروز دبیرخانه فرهنگستان زبان ایران نظر خود را درباره پنج کتاب « کارگاه نمایش » که با املاء تازه و رسم‌الخط غیر عادی انتشار یافته است باطلاع‌همگان‌رسانید فرهنگستان در توضیح خود خاطر نشان ساخته استکه بمنظورجلوگیری از آشفتگی در امر خواندن و نوشتن‌جائزنمیداندهرنویسنده‌ای بسلیقه‌شخصی در ضبط لغات تغییر بدهد .

نکته دیگری که در این‌اطلاعیه ذکر شده مطالعه و بررسی جمعی از صاحب نظران برای وضع نهائی‌لغات از نظراملائی است فرهنگستان‌اظهارامیدواری کرده آنرا در آینده در اختیار همگان بگذارد . یاد آوری‌این مطلب لازم است که نویسندگان این پنج کتاب‌بدون مراعات اصول سنتی خط‌فارسی بسلیقه خود بعضی از واژه‌ها راتغییر داده‌اند و مثلا بجای«صندلی» « سندلی» و بجای «اطاق » « اتاغ» نوشته‌اند .

دبیرخانه فرهنگستان زبان ایران‌نظریه فرهنگستان را در باره پنج کتاب مذکور بشرح‌زیر اعلام کرد :

« پنج کتابی که برای خواستن نظر فرهنگستان زبان ایران‌در باره املاء برخی از واژه‌ها فرستاده شده بود از طرف کارشناسان‌این‌فرهنگستان مورد بررسی قرار گرفت . فرهنگستان زبان ایران با آن که اقدام آقای عباس نعلبندیان وداودآریارانموداری‌ازدلبستگی آنان به زبان فارسی وفرهنگ ایران میداند . از آن جهتکه اگر کسی بخواهد به پیروی از احساسات و نظر ذوق و سلیقه خود در خط فارسی (اگر چه بمنظور آسان ترشدن آن باشد) تصرفی نماید ، در نوشتن و خواندن آشفتگی و ناراحتی‌پدیدخواهد آمدشایسته میداند که شیوه معمول ازطرف همگان رعایت گردد تا این فرهنگستان بررسی جامعی را که در باره املاء فارسی از مدتی پیش آغاز نموده است با استفاده‌ازنظرهای‌دانشمندان و علاقمند تکمیل کند و نتایج آنرا نشر نماید . »

ارتش مصر بحال آماده‌باش درآمد

دنباله اخبار خارجه

قاهره ـ امروز دسته های بزرگ افسران کارشناسان و مستشاران نظامی شوروی با هواپیماهای متعدد از مصرعازم شوروی‌شدند . افسران مصری هنگام‌عزیمت کارشناسان‌شوروی هدایائی به آنها میدادند .

ظاهرا بین شوروی و مصر یک پل هوائی ایجاد شده تا هر چه زودتر ۲۰ هزار کارشناس شوروی واعضای خانواده های آنان‌را از مصر به‌شوروی‌منتقل کند ، علاوه بر این گروه هائی از مستشاران شوروی نیز با کشتی عازم‌شوروی شدند.منابع مطلع‌درقاهره‌گفتند که‌کارشناسان شوروی هنگام سوار شدن به هواپیماتوسط مامورین گمرک دقیقاجستجومیشوند .نزدیبرخی ازکارشناسان‌ظاهرا مقدار زیادی طلاکشف‌شده‌است .کارشناسان شوروی‌بهمین‌دلیل نمی‌خواستند مورد بازرسی بدنی قرار گیرند اما با اصرار مامورین مصری سرانجام تسلیم شدند .مامورین مصری پس از تماس گرفتن با مقامات‌بالاتر بالاخره به‌شوروی هااجازه‌دادندکه اجناس‌طلاراکه در بازار قاهره خریده بودند با خود ببرند .

رادیومسکو و مطبوعات‌شوروی امروز در مورد نطق سادات سکوت کردند ولی در محافل خصوصی مسکو عصبانیت شدیدی‌بچشم میخورد.درپیروت روزنامه المحرر نوشت که ارتش مصر از دو روز قبل بحال آماده باش درآمده بود تا از وقوع هرگونه حادثه‌ای جلوگیری بعمل آورد . برخی گزارش ها حاکی است که شورویها قصد برکناری سادات را داشته‌اند . از دو روز قبل به افسران و سربازان مصری گفته شده‌بود که مدت ماموریت کارشناسان شوروی در مصر پایان یافته و آنها دیگر کاری ندارند . از همان روزرانندگان مصری افسران و کارشناسان شوروی دیگرسرکارخود حاضر نشدنددر واشنگتن گفته شد که حافظ اسماعیل مشاور امنیتی سادات پریروز با جوزف گرین دیپلمات امریکائی مقیم قاهره ملاقات کرد تا او را از تصمیم سادات مطلع کند.

عراق در مورد روابط شوروی و مصر ساکت است

بیروت ـ سرویس‌های مطبوعاتی عراق درباره‌تصمیم پرزیدنت‌سادات به‌اخراج‌کارشناسان نظامی‌شوروی ازمصر سکوت کامل اختیار کرده‌اند .

رادیو بغداد در بخش خبری بامداد امروز کوچکترین اشاره‌ای به‌تصمیم رئیس جمهوری مصربرای پایان دادن به ماموریت مستشاران نظامی شوروی اشاره نکرد ولی بمناسبت عزیمت‌مرتضی عبدالباقی وزیر امور خارجه عراق به تفصیل درباره نکات مختلف قرارداد دولت عراق و شوری که روز ۹ آوریل دربغداد امضاء شد سخن گفت .

عبدالباقی امروز برای شرکت‌در مراسم مبادله‌اسناد مصوب‌قرارداد دوستی پانزده ساله شوروی وعراق به‌مسکو میرود .

شوروی ومصر باخطر قطع‌رابطه روبرو شدند

مسکو- بدنبال اخراج در حدود ۲۰ هزار مستشار نظامی و کار- شناس شوروی از مصر روابط دو کشور با چنان مخاطره‌ای روبرو شده که قطع مناسبات سیاسی هم میتواند یکی از تحولات آینده روابط دو کشور باشد . اکنون بدترین تحولات‌را میتوان درروابط مصر و شوروی انتظار داشت .

با اخراج ۲۰ هزار کارشناس نظامی مصریه غرب نزدیك‌میشود. نفوذ شوروی در مصر تا نقطه صفر تقلیل می یابد و ممکن است شوروی خود را از بحران‌روابط اعراب و اسرائیل بکلی کنار بکشد .

عقیده اکثریت قریب به اتفاق ناظران سیاسی این است که انورسادات این‌تصمیم ها رامستقلا و بدون مشورت قبلی با رهبران شوروی اتخاذ کرده است .

سادات ضمنا در سخنان امروز خود تلویحا رهبران شوروی را متهم کردکه درمذاکرات اخیرشان با رئیس جمهور آمریکا در باره مسائل خاورمیانه عربی به اراده ملت مصراحترام‌نگذاشته وتمایلات او را در نظر نگرفته‌اند . انور سادات این اتهام را پس ازدریافت تمام اطلاعات برملا کننده در باره جزئیات گفتگوهای‌رهبران شوروی با ریچارد نیکسون عنوان کرده و اتخاذ تصمیم علیه‌حضورمستشاران روسی از خاك مصر را واجب و اجتناب ناپذیر تشخیص‌داده‌است.

رئیس جمهور مصر علاوه براین شوروی را بطور غیر مستقیم در مظان اتهامات زیرقرارداده است:

ـ روسها مایلند تحویل اسلحه از طرف آنها به مصر محدودباشد و از طرف دیگر به مصر فشارمی آورند تا توافقی را که حاصل آن در وضع موجود «نه صلح و نه جنگ» تغییری ایجاد نخواهد کرد بپذیرد .

ـ شوروی باطنا حاضر است حصول پاره‌ای‌تغییرات واصلاحات را درمرز های اعراب و اسرائیل (نسبت به صورتیکه تا پیش از جنگ شش روزه داشته است) قبول کند .

ـ کمك های تسلیحاتی شوروی به مصر تاکنون بهیچوجه کافی نبوده است .

ـ شوروی در تحویل سلاح های مدرن به مصر قایل به محدودیت هائی است که برای مصریها غیر قابل تحمل است .

ـ روسها تاکنون غالبا سلاحهای مورد نیاز ارتش مصر را درراس موعد های معهود و توافق شده تحویل نداده‌اند .

شورش عظیم در زندان ماریلند

ماریلند ـیکصدزندانی زندان ایالت ماریلند امریکا دست به شورش زدندوپس‌ازگروگان گرفتن ۳ نفر ساختمان زندان را اشغال کردند .

ضارب جورج‌والاس فرماندار آلاباما ونامزد سابق ریاست جمهوری امریکادر همین زندان زندانی است

یك مقام‌زندان گفت«آرتوربرمر» ضارب جورج‌والاس در شورش شرکت‌ندارد . یك سخنگوی زندان گفت بر اثرآتش‌گرفتن قسمتی‌ازاثاثه‌زندان دود غلیظی برخاسته و همین دود گروهی‌از شورشیان را وادار به تسلیم کرده‌است .

خبرهای تلفنی شهرستانها

سرقت‌درویلای استاندار مازندران

ویلای آقای مهندس شیبانی استاندارمازندران واقع‌درمشاه چشمه» شش کیلومتری چالوس مورد دستبرد سارقین قرار گرفت .

سارقین مقداری اثاثیه وتعداد هشت تخته قالی را از این‌ویلا بسرقت برده‌اند .

ماموران پاسگاه ژاندارمری چالوس در تعقیب سارقین هستند .

ایجاد سدبند بهمن در فارس

شیراز ـ «سد» بند بهمن روی رودخانه «قره‌آغاج» در حوالی منطقه «کوار» فارس احداث خواهد شد .

یک مقام مطلع وزارت آب‌و برق شیراز در مورد ساختمان این سد بخبرنگار ما گفت : ساختمان‌این سدجزو کارهای عمرانی استان فارس دربرنامه پنجم قرار گرفته است و با احداث «سد» بند بهمن متجاوز از ٤۲ هزارهکتار اراضی جلکه «کوار» ودر حدود شصت هزار هکتار از اراضی منطقه فارس در وسعت پنجاه و چهار کیلو متر از آب این سد مشروب خواهد شد .

مهندسین قلابی بدام افتادند

هشتپر طوالش ـ دو مهندس قلابی بنامهای‌پناه‌علی غفارپور سی ساله‌وبخشعلی امراءزاده ۲۹ ساله هنگام اخاذی و کلاهبرداری ازساکنان ییلاق «اسالم» بدام ماموران افتادند

ایندو نفر با دادن قبوضی به‌ساکنان‌ییلاق‌اسالم ودریافت مبالغی پول به آنها وعده میدادند که بزودی مقدار زیادی زمین‌تحویل خریداران قبوض خواهند داد.

پیشاهنگان آذربایجان‌به اردو رفتند

۹۳ دختر و پسر پیشاهنگ آموزشگاه های‌آذربایجان‌شرقی برای اجرای برنامه اردویی به سوی شهرستان سراب عزیمت کردند .

برنامه اردو، یك روزاجرای برنامه در سراب، دو روزتوقف در اردبیل ، عزیمت از طریق آستارا به بندر پهلوی‌و دو روز توقف در بندر پهلوی است .

پیشاهنگان پس ازاین مدت، در اردوی بزرگ پیشاهنگی که در منطریه تهران دایر خواهد شد ، شرکت خواهند کرد .

مسمومیت در اهوازز‌یاد شده

اهواز : گرمای هوا در اهواز همچنان بیداد می‌کند و در این میان برشدت مسمومیت های غذائی ناشی از گرمای هوا نیز بطور قابل توجهی افزوده شده است .

روز گشته ۱۷ نفر ازساکنان اهواز که دچار مسمومیت های غذائی شده بودند به‌بیمارستان انتقال یافتند ولی یکی از آنها بنام مهدزشالی پور بعلت شدت مسمومیت درگشت .

توزیع برنج‌بین سیلزدگان

تربت حیدریه : دیروز از طرف شیر وخورشید سرخ تربت حیدریه ، مقدار یك تن برنج برای توزیع بین سیلزدگان اخیر روستا های حوض سرخ ، قوزان و خلق . تربت‌حیدریه ،به‌آن‌مناطق حمل شد .

مقدار ۲۰ تن‌برنج دراختیار شیر و خورشید سرخ تربت حیدریه گذاشته شده که‌بتدریج بین آسیب دیدگان سیل توزیع خواهد شد .

قهرمانان دو و میدانی دختران رضائیه

رضائیه ـ ۷ دختر بعضویت تیم دو و میدانی آذربایجان‌غربی انتخاب شدند .

این عده آزادخانیان در قسمت پرتاب نیزه و وزنه ، ارلانی در قسمت پرش طول و دو ۲۰۰ متر و دو ۱۰۰ × ٤ متر، شهلا غفارزاده در قسمت پرش‌ارتفاع پرش طول و دو ۲۰۰ متر ، میدوش آزادخانیان در قسمت پرتاب دیسك و ۱۰۰ × ٤ متر، زیبا غفارزاده در پرش ارتفاع و دوامدادی انتخاب شدند .

قهرمانان برای شرکت در مسابقات دوومیدانی قهرمانی کشور به تهران اعزام میشوند.

در آبهای خلیج فارس

موتورلنج با ۷ سرنشین غرق‌شد

بندرکنگان ـتوفان، یکموتورلنج حامل پیاز را در خلیج فارس ، درهم شکست و محموله موتورلنج به اعماق‌دریا رفت .

این موتورلنج به ناخدایی حسن نوروزی از بندر کنگان به بحرین پیاز حمل میکرد . به هنگام غرق شدن موتورلنج ، ناخدا حسن و شش ملوان‌موتورلنج‌به آب‌افتادند. موتورلنج و سرنشینان آن ساعتی روی آب غوطه‌ور بودند که‌وسیله موتورلنج دیگری‌نجات داده‌شدند. ناخدا و جاشوان موتورلنج در بیمارستان بحرین بستری هستند.

تهران اظهارات حسن‌البکر راجدی نگرفت

بقیه از صفحه اول

اظهارات البکر مانندا‌ظهارات دیگر مقامات این کشور درباره روابط ایران در این اواخر درحالیکه جنبه حق بجانبی دربردارد توام با هدف های معینی است که‌بایك تجزیه و تحلیل کوتاه میتوان به عمق بی‌اساسی وجدی نبودن آنها پی برد .

حسن‌البکر درباره روابط عراق و ایران گفت : «روابط ما با ایران خوب نیست زیرا این کشور از سه سال پیش رویه خصمانه‌ای در قبال عراق در پیش گرفته است .»

رئیس جمهووی عراق گفت «عراق به پیوند های تاریخی‌با ملت و دولت ایران علاقه دارد وبه آنها احترام میگذارد و ما بهداشتن‌روابط حسن‌همجواری با ملت ایران براساس همکاری ثمربخش که سود هردو کشور باشد علاقمندیم .»

حسن‌البکر گفت : «درجریان چند سال اخیر عراق دربرابر رویه ایران از سیاست مبتنی بر«خونسردی» پیروی کرده و چنانچه دولت ایران نسبت به ماتغییرروش‌دهد ماهم علاقمندیم مشکلات و مسائل میان‌دوکشور ازطریق مسالمت‌امیز حل‌شوند.»

جدی نبود

بدنبال انتشار اظهارات البکر که خبرگزاریهای خارجی و رادیو بغداد شرح های متفاوتی از آن را نقل کردند تهران با خودداری به ابراز هرگونه اظهار نظر ، عملاجدی تلقی نکردن آنرا ابراز داشت.

یک ناظرامور گفت این‌اظهارات چنان «جنگی به دل نمیزند» و درآن چیز تازه‌ای بچشم نمیخورد. یکناظر دیگرسیاسی گفت رهبران بغداد خواسته‌اند در یک قالب «های و هوی» چند کلمه مسالمت‌آمیزنیز ابراز کنند که بعدها شاید بتوانند از این اشارات در اثبات هدف هائی که دارند استناد نمایند اما طبیعی است که این نوع سیاست بازی و بادکنك هوا کردن‌ها دیگر کهنه شده .

تقاضای بغداد

رئیس جمهوری عراق در اظهارات خودمیگوید درصورتی که ایران طرز فکر خود را نسبت به «ما» عوض کند ما هم علاقمندیم مشکلات ومسائل دو کشور راازطریق مسالمت- آمیز حل کنیم .

معنی این حرف بطور ساده این است که ایران شط‌العرب را که دو سوم آب آن ازایران تامین میگردد توام‌باخلیج

دفتر سیاه طلاق

لعنت براین جدائی ها...

ازدواجهای مصلحتی ـ ازدواج های حسابگرانه ،ازدواج های اقتصادی ـ عدم توازن‌بین امکانات مادی یکی از زوجین با توقعات دیگری ـ تفاوت فاحش دنیای پیش وبعد از ازدواج ـ زناشوئی‌های زودرس ـ عشق‌های تخیلی نوجوانان ـ عدم تمکین زن ـ غیبت‌طولانی شوهر ـسوء معاشرت طرفین ـ مشکلات ازدواج‌های مجدد ـتنوع‌طلبی شوهرها و ... عوامل عمده‌افزایش مداوم طلاق در ایران است .

یك‌طلاق تکرار یك قاعده پذیرفته شده اجتماعی است ، اما در پی هر تکرار این رسم، اجتماع یك گام بسوی سقوط نزدیك می‌شود . چرا که بنیاد نخستین جامعه ، خانواده است و وقتی این بنیاد سست و ناپایدار باشد اجتماع ناپایدار است ، و در ایران که چهارمین کشور طلاق‌خیز جهان اعلام شده ، متاسفانه علیرغم کوشش‌هائی که در سال های اخیربه‌عمل آمده ، طلاق این موریانه جونده پایه های سعادت اجتماع ، به عنوان آخرین راه‌حل مشکلات زندگی خانوادگی ، مورداستفاده روز افزونی می‌یابد . آماری که هفته قبل منتشر شد نشان میدهد در سه‌ماهه بهار امسال ۸۰۷۲ زوج در تهران قصد جدائی از یکدیگر کرده‌اند ، در حالیکه تعداد طلاق های تهران در سه‌ماهه مشابه سال ۵۰ هفت هزارو یکصدو شصت و هشت در مدت مشابه سال ۴۹ دوهزارو هشتادو چهار و درمدت مشابه سال ۱۳۴۴ فقط نهصد فقره بوده است .

چرا در این مدت کوتاه آمار طلاق تابدین‌حد تکان دهنده ، افزایش یافته است ؟

گروه گزارشگران اطلاعات گزارشی در این‌زمینه تهیه کرده‌اند که در دوشماره متوالی (امروز چهارشنبه ۲۸ر۴۰ر۵۱ و شنبه ۳۱ر۴۰ر۵۱) درج خواهد شد این گزارش شاید بتواند پاسخی براین چراها باشد ...

کارشناسان مراکزتحقیقاتی کشور مهمترین علل بروز ناسازگاری بین‌زن‌و شوهرهای ایرانی را این‌چنین ذکر می ـ کنند :

برداشت غلط‌قبلی اززندگی مشترك ، عدم امکانات مالی ، بی‌توجهی نسبت به اختلافات کوچك ، عدم آمادگی برای مواجهه با مشکلات زناشوئی، توقع و هوسرانی بی حد ، و بالاخره ازدواج های مصلحتی و حسابگرانه و اقتصادی :

این فقط سرتیتر همه‌اختلافات خانوادگی است وهر یك‌ازاین علل باید درجای خود وبوسیله روانشناسان و جامعه‌شناسان مورد بررسی قرار گیرد .

ما پیش‌از این بررسی ونیز جستجوی علل دلزدگی زن و مرد از یکدیگر ، به ذکر تاریخچه‌ای مختصر از طلاق و عللی که منجر به جدائی زن وشوهرها میشودمبادرت‌میکنیم:

تاریخ مدون طلاق

بدون تردید پیان تاریخ دقیق تولد «طلاق» در جهان چندان آسان‌نیست، ولی‌آنطور که تاریخ مدون نشان میدهد، مصریان اولین ملتی بودند که طلاق را بمعنی جدائی زن و مرد از یکدیگر پذیرفتند . در آغاز ، حق طلاق بازنها بود و بر طبق رسوم متداوله ،اگر مردی هوسرانی میکرد، باعث ایذا و اذیت زنش میشد و یا وظایف خود را انجام نمی‌داد، زن مختار بود او را رها کرده مرد دیگری را به شوهری برگزیند . این قانون پس‌از مدتها تغییر کرد و حق‌طلاق به مرد داده شد . آنگاه‌طلاق به آسیا آمد . هندیها طلاق را زشت وناپسند میدانستندواز همین‌روی‌هیچگاه به‌آسانی تن به‌طلاق نمیدادند .

در هند باستان اگر زنی به مردش خیانت میکرد و یا از انجام وظایف مادری خود شانه خالی مینمود، روحانیون‌مذاهب سه‌گانه قدیم هندبا پاك کردن خال پیشانیش که از شیره قرمزرنك یك گیاه کوهی گرفته میشد ، حکم به جدائی میان او و شوهرش میدادندو چنین زنی در میان‌جامعه رسوا و انگشت‌نما بود و چون‌امکان زندگی در محیط خود را نداشت یا خودکشی می‌کردو یا به جنگل می‌گریخت و در آنجاطعمه‌جانوران وحشی‌میشد. چنین قانونی باکمی تفاوت‌در چین وجود داشت ، بااین‌شرط اضافه که اگر مرد چینی‌می خواست ، میتوانست زن‌متمرد خود را بکشد . در اسپارت‌نیز طلاق وجودنداشت، جز درمورد خیانت‌زن‌بشوهر ، که‌دراین‌مورد به شوهر اجازه داده میشد زن خود را به روسپی خانه بفرستد و خود تجدید فراش کند آتنی ها نیز تنها به زن شوی مرده اجازه ازدواج مجدد میدادند و مرد نمی توانست جزیك‌زن‌عقدی و تعدادی کنیز زن دیگری در اختیار داشته باشد .

ایرانیان باستان باطلاق میانه خوشی نداشتند و زرتشت وآئین مانوی ، در نکوهش‌طلاق فراوان دادسخن دادند . در مورد شاهزادگان و نجبا نیز فقط‌مرك می توانست پیوند زناشوئی را از میان بردارد و اگر موردی پیش می آمد که بزرگی می خواست از همسرش جدا شود ، یا اورا میکشت و یا طعمه حیوانات وحشی‌اش می کرد ، و آنگاه تجدید فراش مینمود .

مذاهب وطلاق

لزوم طلاق ،مذاهب را بر آن داشت تا باین مساله‌توجه کنند. اول بارآئین یهود کاملترین مبحث را پیش کشید و آنگاه مسیحیت به طلاق پرداخت .

طلوع فروغ اسلام در عربستان سبب شد تا زن شخصیت واقعی خودرا پیدا کند .درآن‌روزگاری که عرب‌جاهل زن را چون‌وسیله خانه خود میدانست و تصور می کردزن باید چون گاوزایا باشد و اگر جز این است باید کشته شود ، ناگهان کلامی برخاست که همه را به حق وحقیقت‌دعوت کرد و این کلام‌ستایشی از مقام زن نیز بود . اسلام گرچه حق طلاق را بدست مرد داد ، اماتا آنجاکه توانست مرد را از طلاق گفتن بازداشت .

گرچه در میان ملل‌جهان‌برای جلوگیری از پاره شدن پیوندهای زناشوئی اقداماتی به عمل‌می‌آید ولی با این حال بنظر میرسد با توجه به مشکل خاص وبی‌ـ سابقه زندگی انسان قرن ما از جدائی زن و شوهر ها گریزی نیست و اینجاست که آدمی از خود می پرسد : راستی چرا اینان از هم جدا میشوند ؟

عشق یاشهوت؟!

ما باچند پزشك روانشناس این سئوال را در میان گذاشتیم و آنها بما جواب های گوناگونی دادند . دکتر احمد فرزاد می گوید :

ـ اغلب پسران و دختران که ازدواج را بقول خودشان با عشق شروع می کنند ، بعلت عدم آشنائی به عشق واقعی و عدم تشخیص تفاوت بین عشق و شهوت،حجاب عشق نایخته‌جلوی چشمانشان را می گیرد و غزل‌ـ سرائی ها و نامه پرآنی های‌توام با احساسات کم عمق که ناشی از شور و شر جوانی است،آنان را به بیراهه می کشاند وبهمین جهت در روحیات معشوق ، مشخصات اخلاقی او ، وضع اقتصادی آینده و مشکلات‌قبول مسئولیت خانواده تعمق کافی‌نمی کنند و بالنتیجه فقط چند ماهی باسراب عشق دلخوشندوناگهان بدنیای حقیقت پا می گذارند و قیافه زندگی و خانواده را تلخ و عبوس می بینند،غافل ازاینکه خانواده وزندگی گناهکارنیست، مقصر خودشان هستند که‌حساب عشق و شهوت را از هم جدا نکرده‌اند و تسلیم احساسات آنی و زودگذر شده‌اند .

دکتراسداله‌صدر نظریه دیگری دارد :

ـ ناتوانی جنسی در مردان نیز از عوامل‌اختلافات‌زناشوئی‌است. اگر تحقیق شود ، در اغلب‌طلاق هایکی از علل بسیارمهم ناتوانی جنسی است . زن تمام ناراحتی های‌خانه‌ـ اموراجتماعی‌و سخنان دوستان و فامیل را می تواند تحمل کند فقط بواسطه آنکه مالك و صاحب شوهر خوداست. بعقیده اغلب‌زنان با اینکه‌داشتن معلومات ـقدرت مردانگی‌ـاندام خوب مردانه و صفات اخلاقی شایسته برای مردان لازم‌است ولی مردی میتواند به زن خود حکومت کند که بتواند وظایف شوهری را انجام دهد .

در ضمن باید اشاره کرد که شهوت‌رانی بعضی از مردان هم یك‌علت‌دیگراختلافات‌خانوادگی است شهوت‌رانها معمولا طبقه‌ای شوالیه‌مآب ـ پررو ـخشن و خودخواهند که برای رسیدن‌به هدف گاهی از آبرو ریزی‌وانجام کار های‌خطرناك نیز ابا ندارند. اینها دچار یك حالت روحی‌غیرـ عادی هستندوبراثر همین حالت، حتی‌ازدیدن شانه زنانه‌ـجوراب‌ـ حوله و لوازم آرایش زنان دچار حالتی ناراحت کننده میشوند .

بیوه بچه سال

بچه‌سال بود که ازدواج‌کرده و بچه سال است که بیوه میشود، این سرنوشت اغلب ازدواج های زودرس است .

تعلیم افراد آماده ازدواج

دکتر علیمحمد آزمایش‌وکیل دادگستری که یکی ازصاحب نظران در مورد مسئله طلاق است میگوید :

ـ یکی از راههائی که‌برای از میان بردن ناسازگاری‌میان زوجین باید اتخاذ شود ، تعلیم افراد آماده بازدواج است باید به آنها آموخت که زندگی مشترك هزار و یك دردسردارد و فارغ از این دردسر هانمی توان‌بار زناشوئی را به دوش کشید . از طرفی هیچ‌زن و شوهری بدون در نظر گرفتن امکانات مالی یکدیگرنبایدتن به ازدواج بدهند زیراسختی معیشت مساله‌یی است که به آسانی نمی توان تحمل کرد. در محدوده زندگی زناشوئی نباید سخت‌گیر و یا برعکس پر گذشت بود . سخت‌گیری سبب پائین آمدن‌ونزلزل‌روحیه خانوادگی میشود و گذشت ـ های مکرر و بی مورد لاابالی گری و باری بهر جهت بودن را به درون زندگی زناشوئی راه میدهد . زن و شوهر های جوان بخصوص باید متوجه این نکته بشوند که هیچ فعالیتی بدون همکاری و مشورت متقابل نتیجه بخش نخواهد بود ، و تنها به‌قاضی رفتن اگر چه راضی برگشتن است اما رضایتی است‌ناپایدار امکانات و شوق خانوادگی در همه حال بایدمورد توجه‌زوجین قرار گیرد تا بهر صورت ناسازگاری مجال‌و فرصت‌تجلی نیابد .

ریشه مادی

رئیس شعبه ۳۴ دادگاه شهرستان که در ضمن به امور مربوط به حمایت‌خانواده هم رسیدگی می کند، نظریات جالبی دارد . او که یك قاضی تحصیلکرده و محقق امور خانوادگی است ، می گوید :

ـ غالب اختلافاتی که باعث ناسازگاری زن و شوهر هامی شود ریشه مادی دارد . این قبیل اختلافات در خانواده ـ هائی که یکی از دو طرف امکانات مالی ندارد ، بیشتر بروز میکند . البته ضعف‌مالی مرد اهمیت زیادتری داردو به این لحاظ در بسیاری از موارد، ندادن‌خرجی‌وبرنیاوردن خواستهای مادی زن‌ناسازگاری زوجه را سبب میشود .

از دیگر علل ناسازگاری ، پائین بودن سن ازدواج است اغلب پرونده هائی که دراین زمینه مطرح میشود متعلق به همسرانی است که درسنین پائین و حتی قبل از بلوغ قانونی ازدواج کرده‌اند . این عده بطور کلی معناو مفهوم زندگی زناشوئی و همسرداری را نمی دانند و با بروز کوچکترین مشکل ، ناسازگاری‌می کنند. از دیگر علل‌جدائی‌ها،هوسرانی های یکی از طرفین است که این عامل اغلب حوادث عجیب و غریبی را موجد میشود .

ایشان سپس به عنوان دلیل بر مدعای خود خاطره‌ای را تعریف کرد و گفت :

ـ همین چندی پیش زنی را آوردند که در بازار گبر ها که دکانهای قماش فروشی در آن فراوان است یك طاقه پارچه دزدیده بود . متهم زنی بود خوش سر و لباس و با سواد که چند انگشتر طلا ، برانگشتان‌و گردنبند زیبائی‌هم به گردن داشت . وقتی برای بازپرسی وارد اطاق شد من تعجب کردم و با همین تعجب سابقه پرونده‌اش را مطالعه کردم و دیدم‌تا حال سوءسابقه نداشته است ، از همین روی گفتم :

« خانم محترمی مثل شما نباید مرتکب دزدی بشود.»

جمله من تمام نشده بودکه اشك از چشمانش سرازیرشدو گفت : بخدا تقصیر من نیست خودم هم نمی دانم چرا دزدی کردم ، گناه شوهرم است ! در این چند روزه خودم هم نمی فهمم چه میکنم ...شوهرم دو هفته است که پا توی کفش من و بچه ها کرده و مرتبا بهانه می گیرد . روزی‌نیست که دوبار یا سه بار اوقات تلخی بپار نیاورد و حرکات جنون آمیز نکند . همسایه ها می گویند او عاشق زن دیگری شده ، و برای اینکه مرا بستوه بیاورد مرتکب این اعمال می شود و رنجم می ـ دهد تا مرا عاصی کند .افکار من براثر این جریان مختل شده و دزدیدن یك طاقه پارچه براثر عدم تسلط بر مغز و شعورم بوده است ...

وقتی تحقیق کردیم معلوم شد هر چه این زن میگوید حقیقت دارد . شوهرش به دادسرا آمد . اول هاج و واج مانده بود ، مردی بود که‌یك شرکت مقاطعه کاری دارد . وقتی بر اعصابش مسلط شد گفت : نه ! او نباید این کار را بکند ، اصلا این زن‌دیوانه است و روزگار مرا سیاه‌کرده است ...

این موضوع سبب شد که مرد دستاویزی برای جدائی پیدا کندوبه‌دادگاه دادخواست طلاق بدهد . البته آنها جدا شدند ولی ما تحقیقات خودمان را دنبال کردیم تا دستگیرمان شد فقط اختلافات خانوادگی سبب اختلال حواس زنك‌شده و او را براهی کشانده‌است‌که نمی‌دانسته چه عاقبتی دارد .

دنباله دارد

پایان یك سعادت

درخواست طلاق می‌کنند ونصایح قاضی را بهیچ می‌انگارند . قاضی اجازه می‌دهد از یکدیگر جدا شوند ، و جدا می‌شوند بی‌آنکه در اندیشه آینده فرزندانشان باشند ... واقعا لعنت به این جدائی‌ها .

چند دقیقه بعد به محضر قاضی فراخوانده می‌شوند ، لجوجانه

فیروز خان‌و ممتاز دوهنرمند ایرانی‌الاصل و برنده جایزه سینمائی سال ۱۹۷۲ هندوستان در کنار هم خالق ماجرائی هستند پرکشش و هیجان‌آور

آغاز چهارمین وآخرین هفته

نمایش در سینما

همای

دومین برنامه انتخابی و انحصاری

و برنامه‌آینده‌سینماآریاتبریز

برنامه تابستانی حرکت قطارهای مسافربری‌شهرستانهای‌مسیر تهران‌ـمشهد

بمنظور تسهیل مسافرت مسافران بمقصد شهرستان های سمنان ـ دامغان ـ شاهرودـسبزوار وبالعکس در ایام تابستان برنامه رفت و برگشت قطارهای محلی در این مسیر بشرح زیر انجام می شود .

۱ـ قطار محلی تهران ـ شاهرود ـ حرکت از تهران همه روزه ساعت ۸ر۱۵ ورود بشاهرود ۱۸ر۳۰ همانروز

۲ ـقطار محلی شاهرود ـ تهران ـ حرکت از شاهرود همه روزه ساعت ۱۰ر۳۰ ورود به‌تهران ۲۰ر۵۰ همانروز

۳ـ قطار محلی مشهد ـ شاهرود حرکت از مشهد همه‌روزه ساعت۱۰ر۴۰ورود بشاهرود۲۱ر۱۵ همانروز .

۴ـقطار محلی شاهرود ـ مشهد ـ حرکت از شاهرود همه روزه ساعت ۶ر۴۱ ورود به مشهد ۱۷ر۰۵ همانروز .

ضمنا مسافرانی که قصد مسافرت مستقیم تهران بمشهد و بالعکس دارند می توانند ازقطار های سریع‌السیر فوق‌العاده که به تعداد کافی پیش بینی شده استفاده نمایند.

م الف ۶۲۸۶ راه‌آهن دولتی ایران

یك مسابقه بزرك ، باشکوه و ابتکاری :

تهیه پوشاك از پارچه قلمکار

همه میتوانند باشرکت دراین مسابقه ، پوشاك زیبائی تدارك ببینند و جوایز ارزنده‌ای را نصیب خود کنند .

اطلاعات بانوان

توضیحات کافی درباره این مسابقه را ، در همین شماره که دست روزنامه فروش‌هاست ، چاپ کرده است

برنامه‌امشب‌سینماهای پایتخت: آسیا ـ رکس ـ شهوند ـ لیدو ـ رنگین کمان ـ ژاله ـ پاسارگاد ـ توسکا ـ المپیا ـ چرخ فلك شرق ـ ماندانا ـ فیروزه ـ و درایوین سینماونك و دیانا ـ حافظ

همزمان باتهران در شهرستانهای: مشهد(سینمامتروپل‌ـکریستال)ـشیراز (کاپری ـ مترو) اهواز (ساحل ـکارون) ـ رشت (مولن روژ ـ شهرطلائی) ـ کرمانشاه (آتلانتیك) ـ آبادان (سهیلا ـ کیهان) ـ خرمشهر (میهن) ـ قزوین (آریا) ـ همدان (تاج) ـ چالوس (تخت جمشید)

سرمقاله

درمدرسه درس زندگی بیاموزید!

خبری داشتیم که آموزش مقررات راهنمائی ورانندگی درمدارس بزودی وارد مرحله عمل خواهد شد و درین مورد با همکاری اداره کل راهنمایی و رانندگی برنامه‌یی تنظیم میشود .

خوانندگان عزیز ما مسبوقند که این نظریه را مدت‌ها قبل «اطلاعات» عنوان کرد و طی این چند سال هروقت مناسبتی بوده و فرصتی دست داده‌است ما مطلب راتجدید وتاکید کرده‌ایم. بهمین‌جهت نیز خوشحالیم که می‌بینیم یک راه‌حل اصولی در زمینه یک مشکل مهم اجتماعی مورد توجه مسئولان امر قرار گرفته است .

قضیه ، منحصر به آئین‌نامه و مقررات راهنمایی و رانندگی نیست . گفته‌اند «العلم فی‌الصغر ، کالنقش بالحجر» یعنی آنچه در بر تحولات اجتماعی و نیازهای عمومی باشد . چون انسان در هیچ سنی مثل آن سالهایی که پشت میز مدرسه می‌نشیند مستعد فراگیری نیست . گفته‌اند «العلم فی‌الصغر ، کالنقش‌بالحجر» یعنی آنچه‌در خردسالی انسان فرا میگیرد مثل نقشی که بر سنگ کنده باشداستوار و پابرجا میماند . اینرا اغلب ما آزموده و دیده‌ایم فی‌المثل اشعار یا حکایاتی که در کتب درسی خوانده‌ایم سالها در خاطرمان باقی‌مانده است ، حال آنکه در سنین بالاتر آدمی برای اینکه یک بیت شعر را حفظ کند ناچار است مدتی بر ذهن خودش فشار بیاورد و تازه‌وقتی حافظه آنرا پذیرفت مدت زیادی در خاطر باقی نمیماند .

در ایران قدیم ، اطفال را همینکه میتوانستند روی اسب‌بنشینند و کمان بکشند سواری و تیراندازی و آداب حرب می‌آموختند . در ازمنه بعد ، که فرهنگ اسلامی در ایران نفوذ کرد و تعلیم و تربیت شکل دیگری بخود گرفت باز قاعده چنین بود که‌یک فشردهیی از علوم و معارف زمان را در همان سنین طفولیت به محصلین یا باصطلاح زمان طلاب علوم درس میدادند و بخصوص سعی میشد درین مجموعه درسهایی از زندگی و طریقه سلوک و علم معاش و آداب و رسوم گنجانیده شود . ولی امروز که دامنه زندگی اجتماعی تا بدین درجه وسعت یافته و اینهمه نیاز به دانستن و آموختن شدت یافته است ما دوازده سال از بهترین سالهای زندگی بچه‌هامان را تخصیص داده‌ایم به سروکله زدن با مشتی دروس نظری و حفظ‌کردن مقداری فورمول که مثل امانتی به صندوقچه سپرده میشود تاموقع امتحانات وحداکثر تا «کنکور» دانشگاه .

از همینروست که اغلب کارشناسان و صاحبنظران به‌سیستم آموزشی مملکت ایراد دارند و بخصوص تاکید میکنند که با این‌برنامه و این رویه ، مدارس ما قادر نیستند مرد زندگی تربیت کنند . الان نابسامانی ترافیک و آمد و رفت در تهران یک معضل بزرگ اجتماعی است و تاکنون بهر تدبیری توسل جسته‌ایم‌تا بلکه به مردم بیاموزیم چگونه باید در خیابان راه رفت یا اتومبیل راند تا هم جان خودمان از خطر ایمن باشد هم جان دیگران و هم تسهیلی در کار ترافیک‌پیدا شود . ولی این تدابیر اغلب عقیم مانده و حاصلی به‌بار نیاورده‌است. چرا ؟ برای آنکه اشخاص وقتی صاحب اتومبیل میشوند میخواهند رانندگی بیاموزند و با مقررات آشنا شوند ، مقرراتی که بیست سال، سی سال ، چهل سال خلاف آن عمل کرده‌اند و سالها طول دارد تا اولا عادت خود را ترک کنند ، ثانیا به چیز تازه‌یی خوی بگیرند . درحالیکه همین مردم را اگر هفته‌یی یکساعت در زمان تحصیل ـ آن وقتی که شوق فراگرفتن فنون رانندگی و آشنایی با مکانیسم ماشین یا مقررات راهنمایی وجود انسانرا پر میکند ـ آموزش داده بودند دردسری باقی نمیماند .

بهرحال ، اکنون که آموزش مقررات راهنمایی و رانندگی در مدارس متوسطه مورد توجه قرارگرفته‌است امیدواریم نسبت به‌آموزش مسائل مشابه نیز همینطور توجه واقدام بشود تا لااقل فرزندان ما از مدرسه مرد زندگی بیرون بیایند .

تفسیر سیاسی

خروج شورویها ازمصر

خروج هزاران کارشناس ، تکنیسین و خلبان شوروی از مصر یکی از خطیرترین اقداماتی است که دولت مصرمیتواند به آن دست بزند . در پشت سر این اقدام که خلاء عظیمی در دنیای عرب بوجود می‌آورد عوامل متعددی قرار دارد که بزرگترین آن امید مصریها بجلب محبت و توجه‌آمریکا است .

خروج کارشناسان نظامی شوروی از مصر بزرگترین شکست شورویها در منطقه عربی خاورمیانه و پیروزی عظیم آمریکائیان در این منطقه است. مصریها با قربانی‌کردن شوروی هدیه بی‌نظیری به آمریکائیان دادند شاید باین امید که کاری را که اعراب و بزعم آنها شوروی‌ها نتوانستند طی پنجسالی که از جنگ ٦ روزه ژوئن ۱۹٦۷ میگذرد انجام دهند ، آمریکا برایشان انجام دهد .

طی تمامی این سالها ، مصریها برای آنکه ننگ شکست جنگ شش‌روزه را از چهره خود بزدایند بهر وسیله متشبث شدند . ناصر جنگ فرساینده در امتداد ساحل کانال سوئز را آغاز کرد اما عکس‌العمل سریع و سخت اسرائیل و بمباران اعماق خاک مصر و انهدام شهرهای ساحلی او را وادار به عقب‌نشینی کرد . پس از آن رئیس جمهوری فقید مصر طرح راجرز را برای آتش‌بس پذیرفت باین امید که آمریکا ارتش اسرائیل را وادار به تخلیه سینا کند . اما آمریکا هرگز خودرا ناگزیر ندید که اسرائیل را تحت فشار قرار دهد ، زیرااوضاع کشورهای عربی آشفته‌تر و موقعیت نظامی و سیاسی آنها ضعیف‌تر از آن بود که بزرگترین قدرت نظامی وسیاسی جهان را وادار به دادن امتیاز کند . بویژه آنکه تجربه نشان میداد آمریکا و اسرائیل به آسانی میتوانند مشکلات کوچکی را که اعراب بوجود می‌آورند از سر راه بردارند . با گذشت زمان مسئله چریکهای عرب در اردن حل شد و در مصر ، سوریه و عراق دولتهای عربی خودشان در جلوگیری ازعملیات چریکهای فلسطینی پیشقدم شدند . اما اسرائیل و آمریکا هنوز با مسئله بزرگ روابط نزدیک اعراب و شوروی و کمکهای نظامی عظیم شوروی به مصر و سایر کشورهای عربی مواجه بودند . ظهور سرهنگ‌قذافی ، مرگ‌ناصر و حوادث خونین سودان ، آمریکا را به آینده روابط شوروی با مصر و دیگر کشورهای عربی سخت امیدوار کرد . از آن پس آمریکائیان فقط به گذشت زمان احتیاج داشتند سرانجام لحظه تاریخی تحول بزرگ روابط اعراب و شوروی فرا رسید . معلوم نیست پس‌از خروج کارشناسان نظامی شوروی چه خواهد شد . معلوم نیست که شورویها در برابر اخراج هزاران مستشار نظامی خود از مصر چه عکس‌العملی نشان خواهند داد .

آیا آنها همراه کارشناسان خود موشکهایشان را نیز باخود خواهند برد ؟ در این صورت مصر تا چه حد قدرت دفاعی خود را از دست می‌دهد ؟ آیا مصر میخواهد دست به خودکشی بزند ؟ بیشتر احتمال میرود که آمریکائیان در مقابل اخراج کارشناسان شوروی و تقلیل فوق‌العاده نفوذ مسکو قول مساعدی در مورد تخلیه سینا از قوای اسرائیل‌داده باشد. اما آیا این قول انجام خواهد شد ؟

اخیرا از قول پادگورنی صدر هیات رئیسه شورای عالی شوروی گفته شد که شورویها تمام تعهدات خود را در برابر اعراب انجام داده و مدرنترین سلاحهای خود را در اختیار آنها قرار داده است ولی مسئله این بوده و هست که اعراب توانائی و قدرت استفاده از این سلاحها را ندارند . از قول پادگورنی همچنین گفته شد که مصر برای هر سه هواپیمای جنگی که از شوروی دریافت کرده فقط یک خلبان دارد . اگر این گفته‌ها درست باشد آیا مصر از جنگ ناامید شده و قصد کنارآمدن به بهای گزاف را دارد ؟ یا میخواهد دست به خودکشی بزند ؟

جعفر مدنی

باید بین شوروی وامریکا بیطرف بود

از محمد : حسنین هیکل

تحولات بزرگی که در روابط مصر و شوروی روی داد زمینه‌اش از مدت‌ها قبل فراهم میشد . محمد حسنین هیکل هفته‌ها است که‌در مقالات خود روی یک نکته تکیه میکند و آن بیطرفی مصر بین شوروی و امریکا است . محمد حسنین هیکل که زبان سخنگوی سادات است با عنوان کردن مسئله بیطرفی در حقیقت بجنگ نفوذ روزافزون شوروی در مصر رفت . او در مقالات خود نوشت اعراب برای آنکه بتوانند تکلیف خود را با اسرائیل روشن کنند باید بین نفوذ آمریکا و شوروی در مصر موازنه برقرار کنند تا خود بتوانند تصمیم بگیرند و برای تصمیم گرفتن احتیاج به اجازه‌گرفتن از شوروی نباشند . مقاله‌ای که در این شماره ملاحظه مینمائید آخرین مقاله هیکل در روزنامه الاهرام است .

بدنبال انتشار این مقاله که در وصف بیطرفی‌است خروج مستشاران شوروی از مصر اعلام شد .

سیاست بیطرفی اعراب‌پیروزی بزرگی بدست آورد و این خود بهترین‌دلیل داشتن توانائی کامل برای حرکت است .

سیاست بیطرفی ، همیشه سیاستی بوده سرشار ازخطرات. ساده‌تر و بی‌خطرتر ازسیاست مزبور آن است که هرکه بخواهد از خطر دور شود ، در دامان یکی از دو قدرت بزرگ بیارامد و در رکابش گام بردارد .

ولی ما و اکثر ملل آزاد جهان درحال رشد ، این حالت بی‌خطر ذلت‌آور را رد کردیم و خود را در مسائل صلح و جنگ سهیم ساختیم .

.... در تمام مسائل مربوط به پیشرفت و عقب‌ماندگی جهان گام گذاشتیم و سیاست خودرا در این راه بدون پیوستگی به بلوکی پی‌ریزی کردیم .

این‌بود هسته‌سیاست بیطرفی..

این بیطرفی‌را در روزهای‌صلح دنبال کردیم .... و در گرماگرم جنگ هم بکار بستیم .

ضمنا بعنوان یک مثال زنده باین موضوع اشاره میشود که جمال عبدالناصر پس از مسافرت خود در ژانویه ۱۹۷۰ به شووی که منجر به افزایش نفوذشوروی در خاورمیانه و بالارفتن میزان حرارت بحران شد ، از اقدام به «حرکت» کوتاهی نکرد :

ـ در مارس ۱۹۷۰ واحدهای موشکی شوروی به مصر رسید . و در آوریل همان‌سال عبدالناصر از جوزف‌سیسکو درقاهره‌استقبال میکرد .

ـ درماه ژوئن ۱۹۷۰گردانهای موشکی شوروی در مراکزی که برایش اختصاص یافته بود نصب میشد و در ماه ژوئیه همان سال عبدالناصر با طرح راجرز موافقت کرد .

مثال‌نزدیکتری بزنیم. انورالسادات توانست با حرکت مهره در طول بهار و پائیز سال ۱۹۷۱ یک انزوای‌بین‌المللی کامل به اسرائیل تحمیل کند البته در موقعی که انورالسادات چنین توفیقی بدست آورد تحولات شگرفی در جهان عرب در حال اتفاق افتادن بود مانند جنگ‌داخلی‌اردن ودرگذشت ناصر و فروریختن جبهه شرقی اعراب .

ولی متاسفانه اعراب با تمام امکانات سیاسی و نظامی خود نتوانستند از این تلاش سادات استفاده‌کنندوبهمین‌جهت نه‌صدائی برخاست و نه گلوله‌ای شلیک شد .

این مسائل فعلا اهمیت ندارد، آنچه قابل توجه است این‌میباشد که چگونه میتوانیم ازطریق قانون و حسابگری و حرکت ، وضع یا جنایت نه صلح و نه جنگ را که گلوی ما را میفشاد درهم بشکنیم.

برای پاسخ‌دادن درست باین پرسش باید پرسش دیگری را مطرح کنیم :

ـ اسرائیل و بدنبال آن‌امریکا چه میکنند ؟

ما میدانیم که دشمن حالت «نه صلح و نه جنگ» را برما تحمیل کرده است لذا برای پاسخ دادن به آن پرسش باید هدف او را از تحمیل این حالت کاوش کنیم.

بنظر من هدف دشمن این‌بوده است :

۱ـ دشمن میخواهد مصر در جهان عرب به‌انزوا کشانده شود.

مصرهم‌اکنون‌دارای موجودیتی شگرف در نخستین جبهه‌های اعراب با اسرائیل است‌وچنانچه اسرائیل موفق شود آنرا به‌انزوا بکشد بدون شک فضای فعالیتش در نقاط گوناگون بویژه درشرق سرزمین‌های اعراب که ثروت سرشاری از نفت در دل خود نهفته است افزون خواهد شد و چون آماج مناقشات آینده ، انرژی خواهدبود و نفت‌سرچشمه انرژی است لذا اسرائیل نقشی عمده در مناقشات این ماده‌حیاتی پیدا خواهد کرد .

۲ـ اسرائیل میخواهد یکی از سلاحهای مهم اعراب یعنی‌سلاح «نپذیرفتن اسرائیل»را ازدستشان خارج کند . ما همه روزه با حقیقتی تلخ روبرو هستیم ولی هیچگاه از این حقیقت پند نگرفته‌ایم .

جنایت

حقیقت مزبور این‌است که ۱۵۰ هزار عرب همه ماهه از طریق‌پل های اردن باسرائیل یا بالعکس رفت‌وآمد میکنند .

یعنی همه ماهه ۱۵۰ هزارعرب به اسرائیل میروند.باید درژرفنای این حقیقت دقت کنیم تا انگیزه اصلی ایجاد پلهای باز را که حالت نه صلح و نه جنگ به برقراریش کمک میکند دریابیم .

معنی این سیاست و این روش این است که فعالیت برای خلع سلاح «نپذیرفتن اسرائیل» که قدرتمندتر از هواپیما و تانک و توپ است به آرامی و بدون سروصدا صورت میگیرد .. و خطرناکتر آنکه این عمل بطور عادی و همه روزه صورت می ـ گیرد ...

این است جنایت ...

۳ـ قصد اسرائیل این است که روز بروز در سایه حالت نه صلح و نه جنگ ، اعراب قانع شوند که دربرابر دشمن شکست ناپذیری قرار گرفته‌اند :

★ خط های آتش سوئز وضع پیچیده‌ای دارد .

★ جبهه شرق‌درمعرض‌فشارها قرار گرفت تا فرو ریخت .

★ سازمانهای چریکی دراردن متلاشی شد.

★ همین سازمانها در لبنان در معرض تهدید قرار گرفته است .

بدتر آنکه سیاست مقاومت و انتقامجوئی که اسرائیل در اردن و سوریه ولبنان بکار بست ، واقعیت بسیار خطرناکی رابوجود آورد .

بهمین جهت می‌بینیم که بعضی از نیروهای عربی همچنانکه در اردن مشاهده میکنیم ، بصورت پلیس برای حفظ مرزهای اسرائیل تغییر ماهیت داده است ..

این است بهائی که می‌پردازیم..

٤ـ هدف اسرائیل ایجاد آشوب و بلوا در جهان عرب است .

موقعی که انزوای مصر و خلع سلاح «نپذیرفتن اسرائیل» وتغییر ماهیت نیروهای عرب به پلیس محافظ امنیت اسرائیل صورت تحقق بخود گرفت جهان عرب در شب بی‌سحری فرو میرود .

چند هفته قبل از یکسیاستمدار برجسته فرانسوی شنیدم که گفت :

ـ این مردمی که در اسرائیل هستند حدومرزی برای خود نمی‌شناسند ، آنها دچار جنون بدرفتاری شده‌اند و پیروزهائی‌که کسب کرده‌اند آنان را به غرور کشانده است .

آنها تمام جهان عرب را به «دور دورها» سوق خواهند داد .

آنها این جهان رابسوی‌کمونیسم نمی‌کشانند زیرا بخوبی میدانند که کمونیسم برای اینده قابل پیش‌بینی جایگزین خوبی جهت سیستم‌های این کشورها نیست‌ولی شاید از سوق دادن یکی دوکشور عربی بسوی کمونیسم ممانعت نکنند.

آنها جهان عرب را به خیلی‌دور سوق میدهند ... آنها این جهان را بسوی بلوا و شورش رهنمون هستند .

این است آنچه اسرائیل در حالت نه صلح و نه جنگ می ـ خواهد ..

و ما باید تصمیم بگیریم و اتخاذ تصمیم هم هنوز در دست ما است :

ـ آیا اجازه میدهیم که‌اسرائیل به آنچه میخواهد دست یابد .. و یا مانع رسیدن به آرزویش‌می‌ـ شویم .

تا این لحظه ایمان دارم که اتخاذ هرگونه تصمیم در دست‌ما است و وسائل اتخاذ این تصمیم هم دراختیارمان میباشد . یعنی قانون و حسابگری و حرکت .

ولی بنظر من یک شرط وجود دارد :

و آن شرط این است که مسائل راخود بدست گیریم و خود بکار بندیم .

این بحران قبل از هر چیز بحران خود ما است .

و بالاتر از همه آنکه این‌بحران به فرد فرد مابدون استثنا بستگی دارد .

و در پایان این بحث می‌توانم بگویم :

کسانیکه امروز احساس نمیکنند که قسمتی از راه‌حل میباشند .. در حقیقت جزئی از بحران‌بشمار میروند.

و بالاخره این بحث مفصل که درباره نه صلح و نه جنگ‌داشتیم پرسش معروف لنین باقی میماند.

ـ چه باید کرد ؟

اگر بخواهیم از زمان سرعت بگیریم بلافاصله میگویم باید عمل کردو بافکر هم عمل کرد . باید بین نیروهای بزرگ بیطرف بود و حق ابتکار برای خود حفظ کرد.

تشدید بحران در ایرلند شمالی

اوضاع در ایرلند شمالی هر لحظه وخیم‌تر میشود وزد وخوردهای‌خونین شدت بیشتری می‌یابد شدت عمل شورشیان کاتولیك اغلب اقدامات سربازان‌انگلیسی رابرای قطع‌خونریزی خنثی می‌ـ کند . عکس نشانه‌ای است از وضع بحرانی ایرلند شمالی. گروهی از سربازان انگلیسی و اعضای خانواده های آنها دردریا به‌شنا پرداخته‌اند و در همان حال سربازان دیگر در حالی که‌آماده تیراندازی هستند مراقب آنها می باشند .

عکس رادیوئی اطلاعات

از : نوول ابسرواتور

آیادرویتنام بزودی صلح برقرارمیشود؟

طرح آمریکا در هشت ماده است که‌در ژانویه‌گذشته انتشار یافت و در ماه مه ریچارد نیکسون در آن‌تغییراتی داد . در طرح اصلاحی آزادی زندانیان امریکائی برآتش بس مقدم است و تخلیه کلی ویتنام از سربازان‌امریکائی تاچهارماه بعد از قطع آتش جنك صورت خواهد گرفت. آینده ویتنام جنوبی بدست خود ویتنامی ها از طریق انتخابات عمومی خواهدبودکه ناظران بین‌المللی آنرا کنترل خواهند کرد .

طرح کمونیست ها درنه ماده است که در ژوئن سال ۱۹۷۱ پیشنهاد شده و در این طرح سه ماده بر ماده آتش‌بس مقدم است :

۱ـ تاریخ دقیق تخلیه نیرو های امریکا

۲ـ استعفای «وان‌تیو»

۳ـ تشکیل یك‌حکومت ائتلافی مشتمل برنمایندگان ویتکنك که این دولت ائتلافی مقدمات انتخابات را فراهم کند آزاد کردن سربازان امریکائی همزمان با عزیمت نیروی امریکا از سرزمین ویتنام صورت خواهد گرفت .

آیا در تابستان امسال ،مردم دنیا تماشاگرسناریوئی از عدم حضور سربازان امریکائی در ویتنام خواهندبود ؟ رهبران هانوی احتمالابا قبول توصیه های مسکو و پکن مبنی برنجات وجبه رئیس جمهور امریکا خود را آماده تماشای این صحنه خواهند کرد ؟

نخست وزیر پیشین فرانسه

«پیرمندس فرانس» پاسخ این سئوال را مثبت می داند و پس از ملاقات با هیئت نمایندگی جمهوری دموکراتیك ویتنام «درپاریس کاملا مطمئن است» که در تابستان امسال صلح در ویتنام برقرار خواهد شد .

مرحله اول این سناریو همان از سر گرفتن کنفرانس پاریس در پنجشنبه گذشته است . معهذا موقعی که‌اعضاء کنفرانس برای یکصد و هفتاد و نهمین بار قدم به صحنه می‌گذاشتند وارد مرکز کنفرانسهای بین‌المللی خیابان «کلبر» میشدند ، ظاهرا چنین به نظر می‌رسیدند که چیز تازه‌ای در چنته ندارند ولی پیدا بود که همگی خواهان یك بحث جدی هستند . موضوع اصلی بحث آنها در باره دو طرحی بود که خلاصه آنها در بالاذکر شد .

امریکائیها می خواهند راه‌حل سیاسی را از راه‌حل نظامی جدا کنند در صورتی‌که جمهوری خلق و ویتنام راه‌حلی کلی‌می‌خواهند . سایگون‌بانظریه تشکیل حکومت ائتلافی بهیچوجه موافق نیست و گره‌کور مسئله همین جا است که بعد از برقراری آتش‌بس قدرت سیاسی در ویتنام جنوبی بدست چه کسی خواهد افتاد ؟

راه‌حلی که در اینمورد پیشنهاد شد همان فرمولی است که‌کی سینجر مشاور کاخ سفید عرضه کرده و آن «بریدن املت از هردو سرآن»است . البته رهبران جبهه و ژنرال تیوتاموقع انتخابات‌بوسیله‌یك‌دولت «محلل» از کاربرکنار خواهند شد . ولی آیا هانوی وجبهه ملی آزادیبخش این فرمول را خواهند پذیرفت ؟ و بالاخره آیا حرف آخر آمریکائیان همین خواهد بود ؟

از : ژون‌افریك

ترجمه : علی بهارلو

نبرد غولها دراقیانوس هند

این روزها در پاره‌ای از محافل غربی از حضور ناوگان شوروی در اقیانوس هند صحبت میشود ولی کمتر کسی از فروش اسلحه به دولت امریکای جنوبی سخن به میان می‌آورد. حقیقت این است که یک بازی مشرده شطرنج در سواحل افریقادر جریان است .

اقیانوس هند که مدتها قبل از کشف‌آمریکا راه مبادلات بازرگانی بشمار میرفت امروزه نیز همچنان راه اصلی خاور دور راتشکیل میدهد. برای کشتی‌های بادبان‌دار راه «کیپ‌تاون» قبل از هر چیز راه ادویه و ابریشم بود و همین امر رقابت شدیدی بین دولتهای بزرگ دریائی و استعماری وقت یعنی انگلیس ، فرانسه ، هلند و پرتغال بوجود آورد . انگلیس در دوران عظمت امپراتوری قدرت خود را در بسیاری از سواحل این اقیانوس‌مستقرکرده‌وباین ترتیب پایگاههائی در سر راههای بازرگانی‌طولانی بسوی هند و خاوردور بوجود آورد.

انگلیسی‌هابرای تامین امنیت بازار های خود و تقویت نفوذ سیاسی به نگهداری پادگانها و تاسیس پایگاههای دریائی دراین منطقه مبادرت کردند . در سال ۱۹۰۰تعداد نیروهای انگلیسی در این منطقه به ۲۸۲ هزار نفر میرسید.

این سربازان و تفنگداران‌دریائی مدتها به غلط تصور میکردند که عدالت و صلح‌جهانی در نوک سر نیزه‌ها و دهانه توپهای آنها قرار گرفته است . ولی‌اکنون اوضاع کاملا تغییر یافته است.

در محموله کشتی‌های باری نه تنها نفت جای ادویه را گرفته بلکه بتدریج«اقیانوس هند» به «اقیانوس آسیا ـ افریقا» تبدیل میشود. انگلیس که دیگر نمیتوانست هزینه های ضروری انجام نقش ژاندارم بین‌المللی را تامین کند تصمیم گرفته است بطور کلی ازاین مناطق عقب نشینی کند.

در ژانویه ۱۹٦۸ دولت انگلیس اعلام داشت که قبل از سال ۱۹۷۱ کلیه نیروهای خود را از شرق سوئز خارج خواهد کرد. معذلک از سال ۱۹٦۷ ازهنگام بسته شدن کانال سوئزراه«کیپ‌تاون» جنبه استراتژیکی درجه اول پیدا کرده است .

همه روزه ششصد هزار تن‌نفت از این‌راه دریائی حمل میشودو روزانه بیش ازیکهزار کشتی باری در آبهای‌اقیانوس هندرفت‌وآمد میکنند.

باکمال شگفتی از هنگامی که این راه اهمیت سوق‌الجیشی خود را باز یافته خطر «کمونیسم» در این منطقه برسر زبانهاافتاده است و گفته میشود موجودیت ملت‌هائی که دراین سواحل‌دورافتاده زندگی‌میکنندبشدت مورد تهدید قرار گرفته است .

هیولای دو شاخ

این خطر بصورت یک هیولای دو شاخ نمایش داده میشود که یک شاخ آن ازکتاب معروف سرخ «مائو» و شاخ دیگرش از ناوگان شوروی که از مدتها قبل اقیانوس هند را جولانگاه خود قرار داده است تشکیل میشود. اما آیا واقعا این هیولای‌دو شاخ به تنهائی میتواند استحکاماتی را که غرب در این منطقه بوجود آورده است‌درهم شکند ؟

حقیقت این است که شوروی و چین در عین‌حال که استراتژی خود را برای بستوه آوردن غرب ادامه میدهند میکوشند یک پشتیبانی‌سیاسی درمیان‌رژیم‌های «ترقیخواه» بدست آورند .

در حالی که تاچندسال قبل حضور ناوگان شوروی در نیمکره جنوبی غیرقابل تصور بود در سال ۱۹۷۰ همه روزه پانزده کشتی جنگی کشورهای‌عضوپیمان‌ورشو ازکیپ‌تاون عبور میکردند .

طی ۱۲ماه اخیر۱۳۰کشتی‌متعلق به‌کشور های کمونیستی دربنادر افریقای شرقی لنگر انداخته بودند.

درمورد چین باید گفت که این دولت‌هنوز وسایل دریائی قابل ملاحظه‌ای در اختیار ندارد . غیر از چند ناوچه تندرو تاکنون هیچیک ازکشتی‌های‌جنگی چین دراقیانوس هند دیده نشده است .

درست است که در حال حاضر آمریکا در اقیانوس هند ناوگان جنگی ندارد ولی ایالات متحده یک شبکه ایستگاههای‌رادیو، و نظارت و راهنمائی در افریقای جنوبی ، ماداگاسکار و جزیره موریس در اختیار دارد این ایستگاهها به پایگاه مهم آمریکا در اتیوپی پایگاه «اسمارا» ارتباط دارد .

اکنون افریقای جنوبی‌به عنوان نقطه اتکاء برای اتحادیه آتلانتیک شمالی نقش موثری ایفاء میکند.

ازاین‌رو غرب نه‌تنها میخواهد این دژ مهم را حفظ کند بلکه درصدد است آن رابیش از پیش تقویت کرده و در سراسر افریقا گسترش دهد .

هدف این استراتژی ایجاد یک بلوک از دوازده کشور است که از کیپ‌تاون تا دارالسلام و از کنگو تا «لورنسو- مارکس» امتداد خواهد یافت وافریقای جنوبی‌رهبری آنرا بعهده خواهد داشت . این امر نبرد غولهای امریکا و شوروی را در سراسر اقیانوس هند شدت خواهد داد.

هوارد هیوز : اسرار زندگی ثروتمندترین مرد جهان

۸

هیوز مایل نیست داستان زندگیش انتشار یابد

در هر صورت در زمانی که آروینك طرح بزرك وفریبنده خود را اجرا می کرد هیوز هنوز همان دو وکیل معروف بنام چسترديويس و جورج‌باتوز را در استخدام داشت . عجیب این است که این دو وکیل نیز از لحظه‌ای که باستخدام هیوز درآمده‌اند تا بامروز او را ندیده‌اند و هیوز فقط با نامه و اگر امری خیلی فوری و ضروری و خصوصی بوده‌است با تلفن با آنها تماس داشته است .

در سال ۱۹٥٤ یکی ازمردانی که مدتها در موسسات مختلف هیوز کار می کرده است بنام نوح دیتریش با استفاده از تماس هائی که با هیوز داشت و خاطراتی که از او بیاد می آورد وقتی که از خدمت در موسسات هیوز بازنشسته شد مشغول نوشتن کتابی درباره‌او شد ولی هیوز با استفاده‌ازهمان وکلای خود پس از یك جدال طولانی در دادگاه توانست‌مانع انتشار این کتاب‌شودو درنتیجه نسخه کتاب دیتریش بدون آین که بزیر چاپ برود نزداومانده. آروینك در حالی که از طرفی سعی می کرد تمام مقدمات کار رابنحوی فراهم بیاورد که‌ناشر او از تماسها و آشنائی او را با هیوز باور دارند از طرف دیگر سعی می کرد که به هیچوجه توجه کارکنان‌شرکت های متعدد هیوز یا دیگران‌را قبل‌از انتشار کتاب (بنظر اودر آن زمان هیوز در قید حیات نبود) از وجود چنین کتابی مطلع نشوند و هیوز خبر آن را نشنود چه میدانست او در همان مرحله اول مانع اقدامات بعدی او خواهدشد.در حالی‌که آروینك مشغول نوشتن کتاب بود شرکت مك گروهیل ازاین گنج بزرك پول فراوان بدست آورد . مك گروهیل ۷٥۰هزار دلار دیگر چون هیوز بنابادعای آروینك گفته بود پول پرداختی باو کم است ، چك در وجه هیوز پرداخت کرده و چك را به آروینك داده بود ولی در عوض‌ازمجله‌لایف۱٥۰ هزاردلار بابت انتشار قسمتی از کتاب گرفته بود . شرکت معروف انتشاراتی دلی برای انتشاراین کتاب در قطع جیبی چهارصد هزار دلار به مك گروهیل پرداخت کرد و کتاب ماه یك سازمان انتشاراتی دیگر حاضر شد سیصد و بیست و پنج‌هزار دلار برای انتشار قسمت هائی که‌لایف منتشرمی کرد بصورت کتاب به مك گروهیل‌پرداخت کند . مك گروهیل قبل از انتشار کتاب سه میلیون دلار از راه فروش حقوق‌مختلف‌چاپ پاورقی ، توزیع ، انتشار کتاب از روی پاورقی و غیره بدست آورده بود و روسای شرکت حساب می کردند پس ازانتشار کتاب میلیونها دلار دیگر از راه تکفروشی‌آن بدست‌آورند.

آروینك بالاخره بعد از چند ماه نسخه اصلی کتاب را به مك گروهیل‌داد اسنادومدارکی که‌با خطو امضاء هیوز در این کتاب وجود داشتند چنان با استادی جعل شده بودند که در مرحله اول چشمان روسای شرکت را خیره کردند .انها آروینك را ستودند و باقتحاراو که بالاخره توانسته بود پس‌از رنج بسیار و تماسهای متعددر نقاط مختلف با هیوز چنین کتابی را تهیه کند ضیافتی‌با ساختند . فکر این که ممکن است کتاب جعلی باشد درسر هیچکس نمی گذشت و حتی یکبار که امکان جعلی بودن کتاب بطور شوخی مطرح شد یکی از روسای شرکت مك‌ـ گروهیل گفت :

ـ آروینك آن نویسنده‌برجسته وباهوشی نیست که بتواندتمام این‌داستانها را بسازد تازه‌اگر هم داستانها را بسازد چگونه می تواند مدارك را تهیه کند ؟ از طرف دیگر چطور میشود از زندگی مردی چون هیوز که همیشه پشت حفاظی ازمحافظین و کارآگاهان خصوصی مخفی بوده است کتابی نوشت که تمام ماجرا های آن واقعیت داشته باشد .

در واقع آنچه فکر جعلی‌بودن کتاب را برای همیشه منتفی می کرد این بود که نسخه کتاب آروینك و تمام ماجرا ها بظاهر واقعیت داشتند و کتاب حاوی مطالب و شرح جزئیاتی از زندگی هیوز بود که توسط خود او تائید میشد . آروینك به ناشرین خود اطلاع داد که چند روز دیگر هیوز طی نامه‌ای که با خط خود می نویسد گواهی خواهد کرد که با من تماس گرفته‌و شرح‌زندگی‌اش را بمن گفته است و کتاب من معتبر است و او آنرا شرح واقعی زندگی خود میداند و آنرا تائید می کند و اجازه انتشار کتاب را خواهد داد و این نامه همانطور که آروینك قول داده بود در بیست ودوم نوامبربدست‌روسای مك گروهیل رسید !

ناتمام

حنجره طلائیها

آنها که خوش میخواندند واینروزها کم میخوانند

صفائی

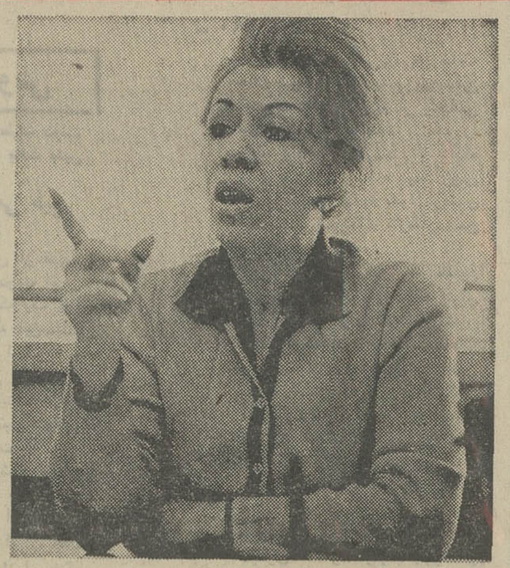

فراموش نمیشوند

با چند تن از خوانندگان قدیمی که خوش میخواندندو این روز ها کم میخوانند ـ اما خاطره‌آواز دل انگیزشان‌هنوز در یاد اهل‌ذوق مانده است ـ گفتگو کرده‌ایم با مرضیه،دلکش قوامی

انگیزه صحبت ها آن بود که این شمع محفل‌اصحاب هنر ، چگونه آغاز کرده‌اند ، چکار کرده‌اند که اینسان برقلب ها حکومت داشته‌اند و اکنون چه میکنند ؟
پاسخشان را بشنوید .

دلکش را باسم واقعی‌اش کمتر می شناسند . او این نام مستعار را از گوشه‌ای از دستگاه ماهور انتخاب کرده است نام واقعی او عصمت باقر پور است ۴۷ سال‌دارد واولین بار درسال ۱۳۲۲ باترانه ربابه جان برادیو آمد . دلکش از همان زمان خواننده حنجره طلائی ایران لقب یافت . دلکش‌درحال‌حاضر بقول‌خودش هیچگونه فعالیت هنری ندارد و سرگرمی خاصی نیز برای خودش انتخاب نکرده است .

دلکش می گوید :

در تمام مدت فعالیت هنری‌ام کوشیده‌ام تا حافظ ارزش‌واقعی موسیقی اصیل و سنتی ایران باشم و حال بسیار متاسفم که هر روز چند ترانه تازه و بی مایه میشنوم که در آنها غیراز ادا و شکسك درآوردن هنر دیگری نمی توان یافت و ازهمه بدتر اینکه اینها معجونی از موسیقی شرق و غرب و هند را در قالبی نازیبا ارائه می کنند و ایکاش که به آهنگ دیگران نیز لطمه‌ای وارد نمی شد .

دلکش :

هنر کاذب چون حباب ناپایدار است

در این مورد چاره چیست ؟

ـ میگوید : شما هر دستگاه ایرانی را که ضربی کنید می‌توانید از آن طرب انگیز ترین ترانه ها را بسازید و بخوانید مگر انواع شش و هشت ها و دو سه هایی که شنیده‌ایم و از موسیقی اصیل ما انشعاب یافته است چه ایرادی دارند که دست تکدی بطرف این و آن دراز می کنیم . زوایائی در موسیقی اصیل‌ما وجود داردکه باکمی مطالعه میتوان از آنها زیباترین و بهترین آهنگ‌ها را ساخت صبر و حوصله فراوان میخواهد تااز این منبع‌جوشان هنرملی آنچه راکه میخواهیم کشف کنیم نه آنکه اگر آهنگ طرب انگیزی خواستیم موزیك فرنگی را چاشنی موسیقی خودمان کنیم و اگر آهنگ غم انگیز را ترجیح دادیم بموسیقی هند و عرب پناه ببریم .

ـ در باره ارزش این ترانه ها و مقایسه آنها با ترانه‌محلی که در زمان خودتان اجرا می کردید چه اظهار می کنید ؟

ـ حساب ترانه های محلی را باید از ترانه های روز و کوچه و بازار جدا کرد ، زیرا در اصالت و پاکی اولی هیچ گونه شك و شبهه‌ای وجود ندارد و در مورد ترانه هائی که در حال حاضر ارائه می شود ، فقط میتوانم بگویم،جای خوشوقتی است‌که اینگونه‌ترانه ها ، هنوز که هنوز است ، با ذائقه ایرانی جور نیست و اینگونه فرآورده های هنرکاذب برای مدتی مثل یك حباب‌زیبا ظاهر می شوند و سپس نابود می گردند و متاسفانه کسانی که این آهنگ ها را میشنوند چون از خود این‌گروه نسبت‌به موسیقی ایرانی بیگانه ترند ، تصور می کنند ، موسیقی‌اصیل ایرانی همین است که آنها می شنوند .

ـ چه کسی را مسئول‌بسط اینگونه موسیقی می دانید ؟

ـ بهتر است به ابتدای رشد و بنیان این موسیقی مراجعه کنیم و ببینیم از کجا منشاء گرفته است . اگر از همان‌ابتدا سازمان های مسئول ، مدرسه و کلاسهای متعددی را برای تعلیم‌وتربیت خوانندگان تاسیس می کردند و از وجود اساتید فن استفاده می شد ، کار این ابتذال بالا نمی گرفت و حال تنها راه آن ، جلوگیری از پخش اینگونه آهنگ هاچه در بازار آزاد و چه ازطریق‌رادیو و تلویزیون است .

شاید پایپای این اقدام‌اشاعه آهنگ های اصیل و سنتی و تحول ودگرگونی بشکلی‌منطقی و با استفاده از موسیقی اصیل صورت واقعی بخود گیرد .

مرضیه: باآواز، زندگی عاشقانه‌ای دارم

خانم مرضیه ، از جمله هنرمندانیست که هیچگاه در جانزده است و در مرحله‌ای از مجبوبیت و شهرت قرار دارد که امکان سقوطی بر آن متصور نیست .

مرضیه سالهاست میخواند و خوش هم میخواند .

من از روزازل دیوانه بودم .....دیوانه روی تو .....

هنوز طنین صدای مرضیه در اوج است، لطافت صدای زیبایش دلهارا آرام می‌بخشد و هنوز زنگ ترانه‌هایش پس از گذشت سالها ، گوش جان را نوازش میکند . واین صدا ماندگار خواهد ماند .

مرضیه میگوید : از سال ۱۳۲۷ کارم را در رادیو آغاز کردم. در زمانهای‌مختلف صدای مرا سازاستادان منصوری ، ابوالحسن صبا، محجوبی، وفادار،تجویدی، بدیعی ، خرم ، برادران لشگری و یاحقی همراهی میکردند .

من اگر هنری ارائه داده ، و اگرندای ترانه‌ای از من هنوز ماندگار است ، بی اغراق حق این اثر ، متعلق به استادان و همکاران من است ، زیرا آنان بودند که در پرورش آواز خوانندگان اعجاز میکردند. و اثر خوب ارائه میدادند .

ـ از ماندگار شدن سخن گفتم ،میپرسم، چرا بعضی ها ماندگار نیستند و چگونه باید آنها را حفظ کرد که در حقیقت این راه حل حفظ چگونگی اصالت موسیقی ایرانی نیز ، محسوب میگردد ؟

مرضیه : من منکر تحول و تغییر در موسیقی نیستم ، تکنیک جدید را می‌پسندم ولی ، بی‌بند و باری را گناه میدانم، زیراکه بی بند و باری ، زاییده بی‌دانشی است . اگر کسی دانش موسیقی داشته باشد ، سنت ها را نمی‌شکند . اگر کسی دانشی ادبیانه داشته باشد ، شعر را به ابتذال باشد ، شعر را بشناسد و آهنگ را بشناسد و نمیکشد اگر کسی دانش خواندن داشته باشد، شعر را بشناسد و آهنگ را بشناسد و به زوایای موسیقی مسلط باشد ، خوب میخواند و آنوقت مسلما با این آگاهی که دارد ، مبتذل و بی بند و بار نخواهد بود.

ـ صدای کدام خواننده را می پسندی

ـ هر کس میخواند ، حتما خوش میخواند و صدایش بر دلها می نشیند که میخواند ، ولی اگر خواننده ، انسان با دانشی باشد، شعر بد را نمی خواند و آهنگ بد را نمی پذیرد . در آنصورت اگر صدائی نیز باشد. برآواز و ترانه این خواننده را باجان و دل پذیرا هستیم که البته کمتر این چنین یافت می شود .

شما همیشه اشعار عرفا را زمزمه می کنید آیا این تکرار آواز ها تاثیری در مشرب فکری شما داشته است .

ـ در این مورد باید بگویم که کار من در این‌روال ، ابتدا از برنامه گلها که‌مرحوم پیرنیا در گلستان شعر و موسیقی‌ایران آنرا نهال زد ، آغاز شد .

این برنامه روزگاری با برنامه‌ای از فارسی میخواندند و غزل دکلمه می کردند. و نظم ادبیات فارسی تهیه می شد . نثر مرحوم استاد ابوالحسن صبا ، برای اولین بارغزل را بهمراهی موزیك واردگلستان‌گلها کرد و مرا نیز ، و از آن پس ، دریغم آمد تا زمانیکه گنجینه این شاعران وجود دارد، از اشعار دیگری استفاده کنم .

ـ در حال حاضر چه می کنید ؟

ـ من همیشه خواهم خواند و این عشق منست ، البته فعالیتم در رادیو کمتر شده است ولی در عوض کار های دیگری دارم که جای آنرا پر می کند .

قوامی (فاخته‌ای) استادان موسیقیدان مامقصرند

حسین قوامی میگوید :

از سن دوازده سالگی به تقلید صدای خوانندگانی چون‌مرحوم طاهرزاده ، نکیسا و قمرالملوک وزیری و امثال آنان آواز می ـ خواندم .

آواز من در آن موقع ، مورد توجه و تائید هنرمندان واقع‌شد، در بین این هنرمندان ، با چند خواننده برجسته و مشهور وقت آشنائی و مراوده پیدا کردم که یکی حسینعلی خان‌نکیسا، دیگری عبدالله حجازی ومرحوم ظلی بود که ضمن استفاده از محضر این اساتید ،مدت چند سال مستقیما زیر نظر عبدالله حجازی به تعلیم آواز خود پرداختم .

آقای مستعان که در آن موقع رئیس رادیوبودند ،پیشنهادکردند پیشنهاد کردند برنامه‌ای در رادیو اجرا کنم . چون در آن موقع به مناسبت شغل اداری که داشتم‌نمی توانستم با نام حقیقی به کارهنری بپردازم. قرار شد با نام ناشناس برنامه اجرا کنم .

همراه باارکستر برادران‌وفادار اولین برنامه خود را اجرا کردم وپس از اجراچندین‌تلفن تشویق آمیز به رادیو شد و اولین‌تلفن‌هم از طرف خانم ملوک ضرابی بود که هنوز هم از ایشان تشکردارم. ابتدا آقای قوامی با نام مستعار فاخته‌ای آواز میخواند و پس از رسیدن به مرحله بازنشستگی با نام حقیقی به اجرای برنامه‌ادامه داد . قوامی از سال ۱۳۳۷ نیز ، بدعوت مرحوم پیرنیا برنامه‌های خود را اختصاصا در گلها اجرا نموده است که تاکنون هم ادامه دارد .

ـ از آقای قوامی درباره‌وضعیت موسیقی ایرانی در حال حاضرمی پرسم .

قوامی ـ چند سالی است که موسیقی اصیل و ملی ما مورد تاخت و تاز قرار گرفته و رو به ضعف و انحطاطمیرود که هرروز این ضعف و انحطاط، بیش‌ازپیش محسوس است .

من با تحول‌و نوآوری مخالفتی ندارم ، بشرطی که از راه صحیح انجام پذیرد . هر یک از دستگاه ها و مقام های‌موسیقی ایرانی از قطعات و نغمات فراوان و متنوعی تشکیل شده که روی‌ملودی این قطعات و گوشه ها ، هزاران‌آهنگ زیبا و مورد پسند روز میتوان ساخت .لکن‌متاسفانه عده‌ای‌جوان باصطلاح متجدد که کوچکترین اطلاعی از موسیقی اصیل‌وسنتی ایران ندارند ، ظاهرا بنام‌نوآوری وتحول و باطنا بخاطر بدست آوردن پول ، آهنگ های عجیبی مخلوط از موسیقی شرق و غرب هندی و عربی،ترکی، افریقائی و اروپائی را نت برداری کرده و عده‌ای شاعر بی‌مایه‌نیز ، روی‌این آهنگها شعرهای بی‌ارزش‌ومبتذلی ساخته و هرروز عده‌ای‌خواننده تازه‌کار وبی‌اطلاع از موسیقی‌که روز بروز تعدادشان رو به فزونی است ، این آهنگ ها را بنام‌ترانه های ایرانی به مردم تحویل می‌دهند .

ـ بنظر شما چه کسی در این انحطاط موثر است ؟

ـ در این جا ناچارم یکقسمت از گناه این وضع نابسامان رابه گردن استادان آهنگساز خودمان بگذارم که شرایط زمان را درک نکرده‌اند. اگر آنها بموقع‌دست بکار میشدند وهمان آهنگ های تند و شادی را که‌مورد پسند جوانان امروز است از قطعات و گوشه های موسیقی اصیل‌ایرانی میساختند و نیاز طبقه جوان رااز این راه تامین مینمودند ،امروز موسیقی کهن و تاریخی‌ما که‌مورد تائید عموم موسیقیدانان جهان است ، بازیچه دست مشتی‌بی‌هنر نبود .

ـ آهنگ های کوچه‌و بازار را تا چه اندازه میتوان ، به عنوان چیزی جدی پذیرا شد ؟

ـ اگر بخواهیم این آهنگ‌های بازاری‌وزودگذررا هنروخوانندگان آنرا هنرمند به حساب آوریم،باید بپذیریم که هشتاد درصدجوانان ما هنرمند هستند . زیرا اکثر جوانان حتی اطفال ، این نوع موسیقی را به مراتب بهتر از کسانی که به رادیو و تلویزیون راه یافته‌اند ، اجرا میکنند .

در خاتمه ناگفته نماند ، چند تن از آهنگسازان جوان هم هستند که‌آهنگ‌های تندوپرهیجان مورد پسند نسل‌جوان‌را درملودی های ایرانی میسازند و اجرامی کنند ، این کار پسندیده ، همان است که ابتکار آن را از تمام آهنگسازان خودمان داشته و داریم .

ـ صدای ایرج ، شجریان ، خوانندگان می‌پسندید

ـ صدای ایرج ، شجریانی ، وفائی ، خویست وازمیان‌خانم ها ، صدای حمیرا را ترجیح‌می دهم . در مورد این خواننده ، به نکته‌ای باید اشاره‌شود که‌ضروری است . صدای حمیرا ،درصورتی که تحت رهبری‌صحیح باشد،نظیر نخواهد داشت .

سینما ـ رادیو ـ تلویزیون

۷

برنامه تلویزیون ملی

چهارشنبه

۱۶ـ۴۵ اسلاید و موزیک
۱۶ـ۵۸ سلام شاهنشاهی و اعلام برنامه
۱۷ـ۰۰ مسابقه دوومیدانی
۱۸ـ۰۰ آموزش زنان روستائی
۱۸ـ۳۰ برنامه کودکان
۱۹ـ۰۰ آیوانهو
۱۹ـ۳۰ آرزوهای بزرگ
۱۹ـ۵۵ قرن بیستم
۲۰ـ۳۰ اخبار
۲۱ـ۰۵ تئاتر
۲۲ـ۵۰ اخبار
۲۱ر۵۵ دنیای براکن

نیمروز پنجشنبه

۱۲ـ۴۵ اسلاید و موزیک
۱۲ـ۵۸ سلام شاهنشاهی و اعلام برنامه
۱۳ـ۰۰ اخبار
۱۳ـ۱۰ موسیقی ایرانی
۱۳ـ۲۵ فیلم ویژه
۱۴ـ۱۵ پاسداران قانون
۱۴ـ۳۰ اخبار

۹

برنامه دوم

چهارشنبه

۱۹ـ۱۵ اسلاید و موزیک
۱۹ـ۳۰ سلام شاهنشاهی و اعلام برنامه
۱۹ـ۳۴ اخبار
۱۹ـ۴۰ دکتر بن‌کیسی
۲۰ـ۳۰ موسیقی کلاسیک
۲۱ـ۰۰ برنامه آغاز
۲۱ـ۳۰ اخبار برنامه دوم
۲۲ـ۰۳ دیویدکاپرفیلد
۲۲ـ۳۰ فیلم سینمائی

۱

تلویزیون آموزشی

پنجشنبه

۸ـ۰۰ ترانه‌ها و چشم‌اندازها
۸ـ۳۰ سلام شاهنشاهی و اعلام برنامه
۸ـ۳۵ نیایش
۸ـ۴۵ هفت پیکر نظامی
۹ـ۱۵ برنامه هنری
۹ـ۳۰ مکانیک برای همه
۹ـ۵۵ گرامر انگلیسی
۱۰ـ۱۰ طبیعی برای همه
۱۰ـ۳۵ مسابقه اطلاعات‌عمومی دانش‌آموزان
۱۰ـ۵۰ شیمی برای همه
۱۱ـ۱۵ برنامه هنری
۱۱ـ۳۰ مکالمه انگلیسی
۱۱ـ۴۵ ریاضی دورمراهنمائی
۱۲ـ۰۵ فیلم داستانی

۸

برنامه تلویزیون امریکا

چهارشنبه

۱۷ـ۰۰ جولیا
۱۷ـ۳۰ چارلی چاپلین
۱۸ـ۰۰ نانسی‌وپروفسور
۱۸ـ۳۰ برنامه لوسی‌بال
۱۸ر۵۵ برنامه‌آگهی
۱۹ـ۰۰ اخبار
۱۹ـ۱۵ مسال خوبی بوده
۱۹ـ۴۰ برنامه تفریحی
۲۰ـ۳۰ پری‌میسون
۲۱ـ۲۰ برنامه تئاتر

رادیو تهران

برنامه‌های موسیقی که‌بطریقه استریوفونیک از برنامه دوم پخش میشود

۱۷ـ۰۰ موسیقی کلاسیک
ازشوبرت ـ کوئینت‌قزل‌آلا
از بتهوون ـ کوارتت‌پیانو
۱۸ـ۰۰ موسیقی فیلم
۱۹ـ۰۰ بهترین آهنگهای روز
۲۱ـ۰۰ موسیقی کلاسیک
از برامس ـ کوارتت پیانو و تنظیم‌آن بوسیله‌شوئنبرگ
۲۳ـ۰۰ موسیقی ایرانی
۲۳ـ۳۰ آهنگهای نیمه شب

AMOLO
آمولو

قسمتی ازمشخصات فنی کاشی سعدی که‌مورد توجه مهندسین ودکوراتورهاست

شماره ۱۲۰۳ تاریخ ۱۹ر۴ر۱۳۵۱

آگهی مزایده
(نوبت دوم)

کارخانه قند پیرانشهر وابسته به‌سازمان مرکزی شهرکتها وزارت اقتصاد در حدود ۱۲۰۰ تن ملاس ویکصدتن خاکه کک تولیدی بهره‌برداری سال ۱۳۵۰ خود را از طریق مزایده بفروش میرساند.

۱ـ داوطلبان باید پیشنهادات خود را بضمیمه سپرده‌ای معادل ۱۰٪ مبلغ پیشنهادی که بحسابجاری ۱۰۳۴ بانکملی ایران نمایندگی پیرانشهر پرداخت مینمایند در پاکت‌لاک و مهر شده جداگانه (ملاس ـخاکه‌کک) تا آخر وقت اداری روز ۹ر۵ر۵۱ بدفتر کارخانه تسلیم و رسید دریافت دارند.

۲ـ به‌پیشنهاداتیکه ناقص و یا مشروط و فاقد فیش سپرده باشند ترتیب اثر داده نخواهد شد.

۳ـ هرگونه مالیات ـ عوارض ـ هزینه‌های نشر آگهی ـ حمل و بارگیری بعهده برنده مزایده خواهد بود.

۴ـ پیشنهادات واصله در ساعت ۱۰ صبح روز ۱۰ر۵ر۱۳۵۱ باز و رسیدگی خواهد شد .

حضور پیشنهاد دهندگان یانماینده آنها در جلسه آزاد است .

۵ـ کارخانه در رد یاقبول یک یاکلیه پیشنهادات مختار است .

رئیس کارخانه قند پیرانشهر ـعلیرضا ـطاهمی

آ ـ ۲۷۲۰۰

آگهی استخدام

نیروی هوائی شاهنشاهی تعدادی داوطلب جهت طی دوره دانشکده افسری خلبانی باشرایط زیر استخدام میسماید:

الف ـ شرایط نام نویسی :

۱ـ تابعیت دولت شاهنشاهی و متدین بیکی از ادیان رسمی کشور (اسلام ، مسیحی ، کلیمی، زرتشتی).

۲ـ دارا بودن حداقل دیپلم کامل متوسطه رشته های (ریاضی ، طبیعی)

۳ـ قبولشدگان از معاینه جسمی و آزمایش استعداد خلبانی و زبان انگلیسی در حدود معلومات دبیرستان و داشتن حداقل قد ۱۶۳ سانتیمتر .

۴ـ حداقل سن ۱۸ سال تمام و حداکثر سن ۲۴ سال تمام و برای کسانی که خدمت زیر پرچم را انجام داده‌اند ۲۵ سال تمام میباشد.

۵ـ نداشتن عیال و اولاد و کسان تحت تکفل.

ب ـ مدت تحصیل ـحقوق‌و مزایا:

۱ـمدت تحصیل در دانشکده افسری خلبانی حداقل دو سال در داخل و خارج بوده و هزینه زیست و لباس بعهده نیروی هوائی شاهنشاهی‌است.

۲ـ دانشجویان سال یکم قبل از پروازماهانه ۵۲۰۰ ریال و پس از شروع پرواز مبلغ ۳۷۵۰ریال بعنوان فوق‌العاده پرواز ودانشجویان سال دوم۹۵۷۵ ریال و دانشجویان سال سوم ۱۰۲۰۰ ریال حقوق دریافت میدارند ضمنا چنانچه دانشجویان‌برای‌ادامه تحصیل بخارج اعزام شوندعلاوه برحقوق مذکور از فوق‌العاده تحصیل در خارج از کشور نیزاستفاده خواهند کرد .

۳ـ دانشجویانی که دوره‌تحصیل رابا موفقیت طی نمایند بدرجه ستواندومی مفتخر و اولین‌حقوق آنان معادل ۲۲۶۵۰ ریال میباشد.

داوطلبان میتوانند برای کسب اطلاعات بیشتر و ثبت نام با در دست داشتن فتوکپی گواهینامه تحصیل ، عین شناسنامه (بفرم جدید عکس دار)و ۲۲ قطعه عکس ۴×۳ تا تامین احتیاج همه روزه باستثنای روز های پنجشنبه و تعطیل صبحهاازساعت ۷ الی ۱۲ بفرماندهی آموزشهای هوائی واقع در خیابان تهران نو ایستگاه فرودگاه مراجعه نمایند.

م الف ۳۰۴۵

آ ـ ۲۴۷۰۶

نیروی هوائی شاهنشاهی

اطلاعیه مرکز آزمون‌شناسی
درباره مسابقه ورودی‌مدرسه عالی کشاورزی‌همدان

بقیه از صفحه اول

مواد امتحانی

هوش
زبان فارسی
زبان خارجی (انگلیسی ،فرانسه)
ریاضیات
طبیعی
فیزیك و شیمی

شرایط ثبت نام

دارندگان دیپلم کامل متوسطه در رشته های طبیعی ،ریاضی ، کشاورزی میتوانند درمسابقه ورودی شرکت نمایند .

برای ثبت نام داوطلبان باید فرم زیر را تکمیل کرده و از تاریخ اول مرداد ماه ۵۱ به مرکز آزمون شناسی (خیابان آبان جنوبی‌ـشماره ۹۴) تسلیم یا ارسال دارند . بمدارکی که‌بعد از تاریخ ۲۲ مرداد ماه ۵۱ به مرکز آزمون‌شناسی برسد ترتیب اثر داده‌نخواهد شد .

مرکز آزمون‌شناسی

اینجانب دارای شناسنامه شماره صادره از متولد ۱۳
دارای دیپلم کامل متوسطه در رشته داوطلب شرکت در مسابقه ورودی مدرسه عالی کشاورزی همدان هستم بضمیمه این تقاضانامه مدارك زیر را ارسال میدارم :

۱ـ قبض رسید بانك ملی ایران بمبلغ ۵۰۰ ریال بحساب شماره ۷۴۸ بانك مرکزی .
۲ـ فتوکپی دیپلم کامل متوسطه
۳ـ فتوکپی شناسنامه
۴ـ چهار قطعه عکس ۴×۶

نشانی :شهر خیابان کوچه
شماره منزل شماره تلفن امضای داوطلب

تذکر : وجه ثبت‌نام بهیچوجه مسترد نخواهد شد .
روی پاکت نوشته شود مربوط به مسابقه ورودی مدرسه عالی کشاورزی همدان .

شرایط اختصاصی مدرسه عالی کشاورزی همدان

۱ـ زبان خارجی دوران تحصیل مدرسه عالی کشاورزی همدان انگلیسی میباشد .
۲ـ میزان شهریه برای دوره‌لیسانس‌سالیانه ۴۰۰۰۰ ریال میباشد .

تاریخ برگزاری امتحان و توزیع کارتهای ورودی :

امتحان در روز یکشنبه ۲۹ مرداد ماه ۵۱ برگزار خواهد شد محل اجرای امتحان در روز توزیع کارت باطلاع داوطلبان خواهدرسیدو کارت های ورودی داوطلبان در روز ۲۸ مردادماه ۵۱ در دانشکده صنعتی «پلی‌تکنیك» خیابان حافظ شمالی توزیع میگردد .

آ ـ ۲۸۱۱۲

آگهی مناقصه شماره ۸ ۱۳۵ و ۵۱/۱۳۵۹

راه آهن دولتی ایران دو دستگاه بی‌سیم سیار HF/SSB بقدرت یکصد وات و ۲۵ دستگاه‌بی‌سیم فرستنده و گیرنده‌جیبی‌موردنیاز را برطبق مشخصات و شرایط مربوطه سی‌اندافیکی‌ازبنادر ایران(خرمشهر یا شاهپور) یا مرز جلفای ایران یا ایستگاه راه‌آهن‌مرز ایران و ترکیه‌از طریق مناقصه خریداری‌مینماید. داوطلبان شرکت در مناقصه میتوانند در ساعت‌اداری جهت دریافت اسناد مناقصه باداره کل کارپردازی مراجعه‌نمایند . شرکت کنندگان‌در مناقصه باید مبلغ ۴۰۰۰۰ ریال به عنوان سپرده شرکت در مناقصه به صندوق راه‌آهن پرداخت و رسید صندوق یا معادل آن ضمانت نامه بانک های مجاز ایران که لااقل دو ماه اعتبار از تاریخ مناقصه داشته باشد به ضمیمه‌پیشنهاد خود تاساعت ۹ صبح روز ۹ر۷ر۵۱ مطابق با ۱ اکتبر ۷۲ در صندوق پیشنهاد ها واقع در اداره کل کارپردازی‌بیاندازند. پیشنهادهای‌واصله‌ساعت۱۰ همان روز باز و قرائت خواهد شد . حضور پیشنهاد دهندگان یا نمایندگان مجاز آنان در جلسه مناقصه آزاد است و راه‌آهن دررد و یا قبول هر یک یاتمام پیشنهاد ها مادامی که قرارداد مبادله نشده است‌جزا وکلا مختار میباشد به پیشنهاد فاقد سپرده و مشروط و مبهم و پیشنهادی که بعد از موعد مقرر برسد ترتیب اثرداده نخواهدشد. سپرده‌برنده‌وحائزحداقل درجه دوم مناقصه نگهداری و در صورت استنکاف از انجام معامله بدون هیچگونه تشریفات بنفع راه آهن ضبط خواهد گردید پرداخت مالیاتی که در ایران نسبت به عواید حاصله از این معامله بنا به تشخیص وزارت‌دارائی تعلق میگیرد به عهده برنده یا برندگان مناقصه میباشد راه آهن‌میتواند صدی بیست و پنج‌از میزان‌معامله را کسر یا اضافه نماید .پیشنهاد های واصله از کشورهائی که بادولت‌ایران پیمان‌معاملات‌تهاتری دارند با شرایط مساوی حق تقدم خواهند داشت.

م الف ۵۹۳۷

راه‌آهن دولتی ایران

گروه فرهنگی خوارزمی شمیران

برای کلاسهای اول و دوم راهنمائی روزهای زوج هفته تا آخر تیر ماه ثبت نام می‌نماید داوطلبان بواحد های زیر مراجعه فرمایند
دبیرستان پسران ، خیابان پهلوی نرسیده بمیدان تجریش تلفن ۸۷۳۴۲۹
دبیرستان‌دختران: ـتجریش ـ خیابان سعدآباد ـ کوچه دکتر مالك تلفن ۷۸۳۶۳۵

تاریخ در صفحات اطلاعات

چهل سال قبل در همین روز

اسامی محصلینی که امسال از طرف دولت باروپا میروند

امتحانات مسابقه محصلین اعزامی باروپا که از تاریخ ۱۰ تیر ماه در مدرسه دارالفنون با حضور آقای شمس رئیس دایره امتحانات وهیئت ممتحنه شروع شده بود روز ۲۲ تیر ماه خاتمه یافت و پس از رسیدگی به اوراق امتحانات کتبی و شفاهی از ۳۶۳ نفر داوطلب ۸۰ نفر که دارای نمرات بهتر بوده‌اند انتخاب و رشته هائی که هریک از آنها باید تحصیل نمایند طبق تصویب‌نامه هیئت‌وزراء وتقاضای داوطلب‌بترتیب ذیل تعیین گردیده است :

برای معلمی دررشته های فلسفه وادبیات وتاریخ وجغرافیا، طبیعی، فیزیک و شیمی و ریاضی آقایان‌ذیل عازم خواهند شد :

آقای رضا بریخال ، میرزا مجدالدین میرفخرائی ، محمدحسن خان گنجی ، حسینعلی‌خان سلطان زاده پسیان ، میرزامحمد یزدانیان، محمدحسن خان دهقان ، مصطفی خان فاطمی ، جلال‌الدین‌خان‌بهنام، اصغرآقا خمسوی ، حسین خان کشی افشار، غلامعلی‌خان بازرگان دیلمقانی، احمدآقاخبازها ، محسن خان امام وردی ، ابوالقاسم خان احمدوزیر، محمدحسین خان‌مهدوی اردبیلی ، محمدآقا تعلیمی ، محمد میرزا رکنی قاجار .

★★★

برای قسمت های عالی حقوق و علوم مالی و اداری و تجارت و فلاحت ، همچنین طب ، شیمی ، برق ، مهندسی راه‌آهن ، معدن ، بندر ، شیمیست متخصص در قند سازی ، مهندس راه آقایان ذیل اعزام خواهند شد .

آقایان : ابراهیم خان دکترزاده، عباس خان نیک بخت جرجانی ، حسین خان صالحی ، عبدالله خان دبیرآشتیانی، حسین‌آقافرشی، سید حسن خان صفوی ، محمدحسین خان‌میمندی‌نژاد، محمدخان درویش کجوری ، علی‌اکبر خان پریمن ، یونس خان پرهامی، محمدعلی‌خان رحمتی ، مسعود خان ضرابی ، محمدامین خان مولوی تبریزی، مسعود خان روحانی ، حسین آقا خدادادیان ، ابوالحسن خان قریب، سید مصطفی خان بدیع‌الزمانی ، محمدآقا یزدی، عزیزالله فرشادی، یحیی خان رجائی ، آقاعلی‌فاطمی، جعفرآقایزدی، عبدالکریم‌خان فرود، شعیب خان برجیس ، علی آقا رضوانی،محمدتقی ملک‌زاده میلانی، علی‌آقا یوسفی صابونچی،رحمت‌الله خان مجذوب ، احمد آقا کامکار شاهرودی ، علی‌آقا مهجور ثابت، عبدالمیثاق متحده ، احمدخان‌سیاح سپانلو ، سید رضا وثوقی ، حسین آقا کریاسی ، سید احمدملک‌زاده، امیرخان شفازند ، عبدالحسین‌خان قائم‌مقامی ،معزالدین پیروز بخت ، کیخسرو زارع ، علی‌اصغر ممتحن، حسین ثابت قدم اصفهانی ، میرجلال‌الدین خان توانا ، رضا خان عقیلی ، امیر محمدخان اسفندیاری ، شوقی خراسانی قدیم ، نصرالله خان خادم ، سید حسین صدر الحفاظی ، محمدخان حریرچیان ، موسی خان قره‌بیگلو، سید احمد سادات عقیلی، منوچهر وصال، مسعود نحوی، رحیم‌عابدی، احمدآقا پزند ، آقا مصطفی مولائی آشتیانی ، هرمز ناصر ، عباس گزیده پور ، اسدالله فروتن پور ، عباس میرزا شیردل ، سیاوش ، سید حسین عابدی درکه ، آقامهدی دانش حائری ، احمد خان یلدا.

به محصلین فوق اخطار شده است که با اولین اخطار در مدرسه دارالفنون‌حضور یابندتاترتیب‌مقدمات حرکت آنها داده شود .

کمیسیون رسیدگی به لایحه اوقاف

لایحه‌قانونی‌راجع به‌امور موقوفات کل‌مملکت که از طرف وزارت‌معارف تهیه و تنظیم شده و برای موافقت وزارت عدلیه ارسال شده بود اینک مقرر گردیده است که کمیسیونی با حضور آقای دکتر محسنی کفیل وزارت معارف و آقای حاجی سید نصرالله تقوی وآقای‌بروجردی‌وآقای صدرالاشراف در وزارت معارف تشکیل شده و مواد لایحه‌را تکمیل کنند که زودتر تقدیم مجلس‌شورای ملی شود .

ریاست‌اداره‌شرق‌وزارت‌خارجه

میرزامحمدخان ساعدالوزاره

آقای میرزا محمد خان ساعد الوزاره بجای آقای نورزاد بریاست اداره شرق وزارت‌امور خارجه منصوب گردید .

ریاست کارخانه قند سازی

آقای هادی خان تاج بخش‌بریاست موسسه کارخانه قند سازی کرج و آقای محمدقاسم خان ادیب کماکان بریاست موسسه کارخانه قندسازی کهریزک منصوب شدند .

موفقیت گاندی درمقاومت‌منفی

گاندی

بمبئی ـ کنگره ملی هند در پونا با موفقیت غیر منتظره گاندی خاتمه یافت زیرا پس از آنکه اغلب نمایندگان کنگره در ضمن نطق خود با الغای استقامت منفی اظهار موافقت نمودند گاندی نطق مهیجی ایراد و لزوم ادامه مقاومت منفی را بطوری‌موثر بیان داشت که اکثریت نمایندگان کنگره ادامه آنرا تصویب نمودند و با اکثریت مهمی تصمیم گرفته شد که استقامت منفی از اول ماه اوت مجددا برقرار گردد مگر آنکه تاآن موقع مذاکرات نایب‌السلطنه هند با گاندی به راه حل رضایت بخشی منتهی شود .

گاندی از نایب‌السلطنه تلگرافا تقاضای وقت کردمولی‌احتمال‌میرود که دولت انگلستان در این موقع از سیاست قدیمی‌خوددست‌برنداشته وتا وقتی که نهضت عدم اطاعت کشوری بحال خود باقی مانده‌است سیاست کنگره بلااثر باشد .

(نقل‌ازاطلاعات ۲۸تیرماه ۱۳۱۲)

زنان در ایران

احمد احرار

ـ ۱۹۰ ـ

اطلاعیه دولت روس

مقارن همین‌ایام ، اطلاعیه‌یی از طرف دولت تزاری روسیه در ایران انتشار یافت بدین شرح :

محض اطلاع عمومی طبع ونشر میشود که :

دولتین روس وانگلیس از قدیم‌الایام دوست صمیمی دولت ایران بوده و در سابق هم که یک عده قشون روس به داخله این‌مملکت آمده بواسطه ظهور انقلابات و هرج‌ومرجی بود که از مفسدین و اشراری که به‌اسم هیات دمکراتی تولید گردیده بود واتباع دولتین امنیت نداشته و تجارت ما مورد تهدید و سکته واقع شده بود . بعد که قدری انقلابات و بی‌نظمی ها تخفیف یافت‌چنانکه اغلب‌مطلعند قشون روس از خاک ایران جلب وعده قلیلی راهم که قبل از جنگ باقی مانده بودمصمم بودیم ازخاک ایران ببریم. در ابتدای جنگ بین‌المللی که دولت ایران اعلان بیطرفی داد دولتین همسایه این بیطرفی را مقدس شمرده و خیلی خوشوقت بودند . متاسفانه مبلغین وکارکنان دشمن مابه‌وسایل مختلفه در این مملکت نفوذ کرده مردم را اغوا کرده باپول‌و طلا ولیره‌عثمانی فریفته در هرنقطه هرعده کممکن بود مزدور گرفته‌و رفته‌رفته‌بیطرفی دولت ایران را متزلزل کرده ، دولتین روس وانگلیس بواسطه مساعدت‌بادولت‌ایران سکوت‌اختیار کرده اقدامی‌ننمودند تاکارتحریکات دشمن و حرکات مزدوران آلمان بجایی رسید که کنسولهای دولتین را از کرمانشاه وبالاخره ازهمدان بیرون کردند . کنسول روس را در اصفهان کشته و قنسول‌انگلیس را مجروح نمودند . نایب کنسول انگلیس را در شیراز کشته ، اتباع آن دولت را گرفته با خانمهای آنها به دشتی برده به حبس «واسموس» آلمانی دادند . فرخ شاه را که سرسلسله اسماعیلی و تبعه انگلیس بود در کرمان‌مقتول ساختند . کار دشمنان ما بجائی رسید که امنیت را بکلی‌از قنسولها واتباع ما سلب نمودند . پایه تحریک را بجائی گذاشتند که بتوسط اشراری که باسم دمکرات دسته تشکیل داده بودند ژاندارم های مستخدم دولتی راهم اغوا و به خط طغیان ویاغیگری‌در آورده بهمراهی آنها پولهای بانکها را به ضمیمه مالیه اتباع روس و غیره‌در اغلب شهرها غارت کردند وهرقدر که خواستیم بدست دولت ایران به‌این تحریکات وبی‌نظمی‌ها خاتمه داده شود و آنچه به وزراء سابق ایندولت اظهار کردیم از بیحالی نتوانستند یانخواستند ، همه را وعده دادند و نکردند . تاآنکه بحکم ضرورت والجاء دولت روس مجبور گردید باقوه خود ازین انقلابات و تحریکات کارکنان‌دشمن ما جلوگیری نماید .

این بود که یک عده قشون امپراطوری وارد واز طرف ژنرال اعلان صادر گردید که این قشون برضد دولت ایران نیست و فقط برای جلوگیری از تحریکات دشمن وتنبیه کسانی که پول از کارکنان آلمان واتریش و عثمانی که‌دشمنان ما وباما جنگ داشتند گرفته و این مملکت را دچار فتنه و آشوب ساختند خواهد بود والبته بخوبی مطلعید که قشون مزبور در تمام مدت سیر خود به هرنقطه رفته دیناری خسارت وارد نیاورده و فقط به تکالیف نظامی خود رفتار کرده حالا هم مجددا اعلان‌میکنیم که قشون روس‌بعنوان مملکت‌گیری به‌این خاک نیامده و دولتین روس وانگلیس مملکت ایران را مقدس و مال خود ایرانیان میدانند و بعد از آنکه قشون مزبور تکالیف خود راکه عبارت از طرد محرکین‌آلمانی وتنبیه مزدوران آنهاست ادا کرده ووقتی مطمئن شدند که دیگر فتنه وفسادی تولید نخواهد شد البته متدرجا مراجعت خواهند کرد و اکنون که عملیات آنها به حدود کرمانشاه رسیده این است که قبلا به عموم اطلاع میدهیم چون سفارت بهیه بموجب اطلاعاتی که دریافت مینموداغلب‌مزدوران‌آلمانی فقیر وپریشان وبی مکنت بودند بهمین ملاحظه حتی الامکان‌سفارت امپراطوری در باره آنها ساکت بود وبرای اطلاع عموم اینک‌ابلاغ میشود هریک‌از اشرارو مزدورانی که ملاک و صاحب ثروتی باشند در موقعی که آنها داخل جرگه آشوبگران برضد قشون امپراطوری بشوند تمام اموال و دارائی آنها برای خسارات قشون امپراطوری ضبط وبکلی آن مزدور از تمام مایملک خود دور و مهجور خواهد بود.

ابلاغیه سفارت روس

«اینکه شهرت داده‌اند قشون امپراطوری نسبت به اشراری که برضد دولت قیام‌نموده وبه قید اسارت درآمده‌اند سختی‌و بدرفتاری مینماید گرچه اشرار مزبور سزاوار هرگونه سختی وبدرفتاری میباشند ولی نسبت به‌آنها موافق قوانینی که برای اسراء ممعول است از حیث غذا و خوراک و غیره رفتارمیشود وسفارت امپراطوری جدا این شهرت بد رفتاری رانکذیب میکند».

جدول کلمات متقاطع

شماره ۵۳۹۰ — طراح جدول : ف . جلوه

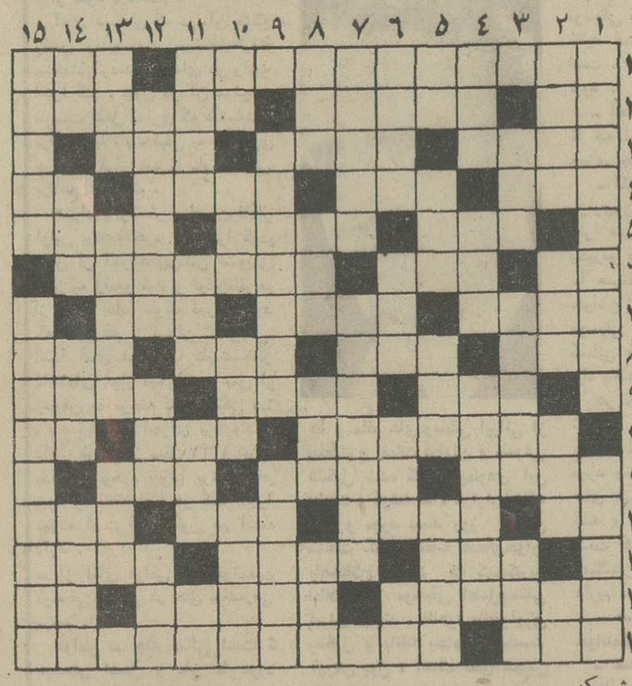

افقی :

۱ـ از خیابانهای قدیمی تهران که چند سال پیش گوته شد ـ پیامبر کشتی پناه ۲ـ طماع‌فراوان دارد ـهال ـبستن۳ـ مهربانی ـ از عقده های معروف فرویدی ـشبرو ٤ـ در شهر ما ، هرچیزی صد ها دارد ـ از گیاهان رنگین ـالبته اینطور بهتر میرسد ـ زد ؟ زده باشد ٥ـ دردل امیدوار هست ـ دیوار قلعه ـ مسکن آدمیان است اما صد رحمت به آغل گوسفندان ٦ـ ناخن چهاریا ـ چهره ـ قلعه بزرك را گویند ۷ـ از انواع آب نبات ـ مامور تعلیم ـ شاعر بزرك انگلیسی در قرن نوزدهم ۸ـ در هم ریخته لار ـ معمولا همراه شرمیاید ـ چه خوش که بعداز هر کاری پدید آید ـ دلاك از تن میگیرد ۹ـ شیر ـ از کشور های عربی ـ فرق نمیکند آنجا هم خانه عشق است ۱۰ـ درستی و نادرستی ـ کند ذهن ـ ضمیری است۱۱ ـسوگواری ـ دردیار کوران دوعامل حکومت داشت ـ از رنگها ۱۲ـ طاقچه بالا ـ از مدارس قدیمی و معروف‌تهران ـروش و طریقه ـ پیروان ۱۳ ـاز همه شیرین‌تر است‌ـپولی بابتش نمی دهند ـ یادش بخیر ! ١٤ـ غرض همان‌نداری و بینوائی است ـ با میوه‌نسبت دارد و مرکز سنك و فلزاست ـعدد ۱۵ـ وسیله شکار ـ نویسنده معروف روسی که بسیاری آثار او به فارسی درآمده است .

عمودی :

۱ـ درخانه های قدیم بود و نارنج بسیار داشت ـ مقام ۲ـ به معنی شلوار هم آمده است ـبرای دوستان مهره‌دارد ـاطو کشیده و بی چروك ـ ضمیر انگلیسی۳ـ نازیدن ـ کشاورزی ـنقطه مقابل اختیار ٤ـ برای مصونیت می نشستند ـدرخشان ـظالم ٥ـ واحد سطح ـ حقیقت و واقع ـ آب دهان ـ شیره درختان ٦ـ از لوازم صحبت کردن ـ بی‌سواد ـ یك دوربه دور خورشید ـ حرف آخرین ۷ـ اطاقی دردل زمین ـ یکی از تقسیمات سابق ایران ۸ـاز دوستان گل ـ شتر زاده ـ از هنرپیشگان کمدی فرانسه که چند سال پیش عمرش را بشما داد ـ شهری در تونس ۹ـ در اصطلاح فرنگی مابی به احرام مصر میگویند ـ گیاه‌چنین‌است ۱۰ـ رمق ـ پرخروش ـ تهی مغز ـ اصل و بنیاد ـ غلاف ۱۱ـ آهنك ساز معروف آلمانی درقرن هجدهم ـ باتوپ میزنند ـ این یکی را هم گاهی توپ میزنند ـ به معنی غیرت هم‌می گیرند ۱۲ـ از القاب شیطان رجیم ـ متاعی که باری بی مشتری نیست ـدوطرف درخانه های قدیم بود ۱۳ـجدا کردن سره از ناسره ـ شیرازی مرغوبتر است ـ چه‌میشد اگر باگل نمیشد ١٤ـ تکیه کلام خانم ـ غلیواج ـ بلدرچین ـ خسیس ۱۵ـ از لوازم‌آهنگری برای پیچ انداختن ـ امتحان شانس و اقبال .

حل‌جدول شماره ۵۳۸۹

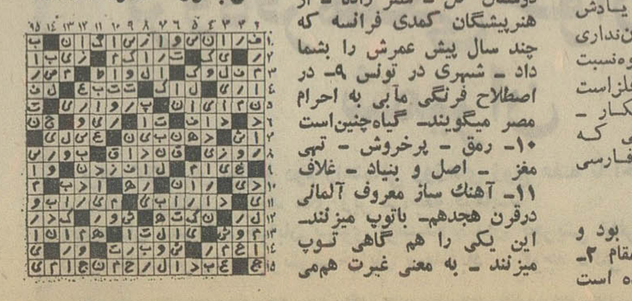

دکتر رضا براهنی

انتقاد

فلسفه بی ارتباط به زندگی، بیربط است

نگرش فلسفی یك فیلسوف ، اگر نگرشی از یك دریچه‌بلند برج عاج باشد ، بچه درد من و شما میخورد ؟ سکوت چنین فیلسوفی معنائی والاتر خواهد داشت تا سخن گفتنش . وجود یك فیلسوف چه فایده‌ای خواهد داشت اگر تمام کوشش فلسفی خود را در چهار چوب جامعه‌ای که در آن زندگی میکند بکار نبرد ؟ اگر فیلسوف فقط بخود و به مقداری اصطلاح فلسفی شرقی و غربی قناعت کند و از چارچوب تفکرفلسفی خودجامعه‌ای را که در هوای آن استنشاق میکند ، تفریق کند ، من چرا باید باو گوش بدهم ؟ چرا باید تماشایش کنم ؟ چرا بایدذهن خودرا به او مشغول کنم ؟ موقعی که می‌بینم سازمان‌دادن‌آینده تفکر من و اجتماعی که من و امثال من در آن زندگی می کنیم، کوچکترین ربطی به اصطلاحات ، تعبیرات ، نحوه برخورد وتفکر فلسفی فلان فیلسوف پیدا نمیکند ، چرا من‌و امثال من و اجتماع عصر حاضر ، حمایت خود را از چنین فیلسوفی پس نگیریم تا او با سر بزمین بخورد و پس از بیداری بخود بیاید و واقعیت‌جامعه‌ای‌را که در آن زندگی میکند دریابد ؟ آیا فلسفه‌ای که بدرد ساختمان آینده تفکر بشریت و سازمان آینده‌زندگی فرد و اجتماع در عرصه تاریخ نخورد ، میتواند ارزشی داشته باشد ؟ آیا ایدالیسم خیالی برخی از این فیلسوفان بدردواقعیت خشن و زمخت و مهیب جامعه‌ای که این فیلسوفان آب و نان آنرا میخورند و هوایش را استنشاق میکنند ، میخورد ؟ چرا فلسفهٔ اینان کوچکترین ارتباطی بدوران معاصر ندارد ؟ چرا نسبتی که بایدبین‌فلسفهٔ‌اینان و جامعه محیطشان وجودداشته باشد، روشن نیست ؟ فلسفهٔ این فیلسوفان خطی است مستقیم و درست در جهت عکس خط مستقیم دیگری که جامعه‌ایران باشد ؟روضه خوان فلسفهٔ هایدگر در شب های جمعه در باره جامعه‌ای که در آن زندگی میکند چه فکری میکند ؟ مدرس فلسفه قرون وسطی در دانشگاه با چه نسبتی با جامعه ایران و نیاز های آینده آن روبرو میشود ؟ آیا فلسفهٔ عبارت است از منازعه رو بنا های فرنگی و جدال عقاید و اصطلاحات مشربی و مکتبی ؟ و یا فلسفه عبارتست از مقایسه زیر بنا های اجتماعی با یکدیگر ، بررسی نیرو های تولید اجتماعی و تحقیق در ذات و ماهیت حرکات طبقاتی ، و بعد ،غور در عمق روبنا های‌مربوط به این نیرو ها و این حرکات ؟

آیا فلسفهٔ عبارت از لغت پرانی پیرامون واژه هستی است ؟ یا روشن کردن مسیر هستی بشر و روشن کردن امید های تاریخ آینده بشر و غورو تامل در حکمت زیستن در کنار هم ؟ آیا چند واژه یونانی ، لاتین ، سانسکریت ، پهلوی ، عربی و عبری پیرامون هستی اهمیت دارد و یا تحقیق در مناسبات فرد با جامعه ، جامعه با تاریخ ، تاریخ با زمان و تواریخ مختلف با یکدیگر ؟

آیا با جمع آوری چند حقیقت ساده پیرامون تولد ، مرك ، کتابها ، عقیده ها و یا ساختمان فلسفی و فکری بزرگانی چون سهروردی ، ابن‌سینا ، ملاصدرا و مربوط کردن اینان بچند فیلسوف یونانی و یا به چند قدیس اروپائی قرون وسطی ،وظیفه فلسفه و فیلسوف معاصر پایان یافته تلقی میشود ؟ از بر کردن حقایق ساده اسامی کتابها ، اسامی فلاسفه شرق و غرب و بیرون ریختن اینها ، بهر صورتی که شده در هر زبان زنده امروز کدام حقیقت بارز انسانی را در باره جوامع امروز و بویژه جامعه امروز ایران بیان میکند ؟ کدام رمز و معمائی را حل میکند ؟ کدام جوان امروزی را بسوی تفکر میراند ؟و از راه این تفکر چگونه این جوان را تبدیل به سازنده آینده‌جامعه خویش میکند .

آیا فیلسوف کسی است که خود را بگذشته تبعیدمیکند؟ آیا فیلسوف کسی است که خودش را بجوامع دور دست غربی تبعید میکند ؟ آیا معنای فلسفه این است که انسان متفکر عملادست بیك باستانشناسی لغوی بزند و اصطلاحات قرون کهن را همچون قندرونی مدام بخاید و از این راه باد در غبغب اندازد ؟ آیا فلسفه یعنی اصطلاح پرانی ؟ یعنی شعر خوانی ؟ یعنی عارف نمائی ؟ یعنی درویش نمائی و خرافه پراکنی؟آیا فیلسوفی که‌خود نظام لفظی ، فکری و هوشی ندارد ، میتواند ما را بسوی نظام فکری سوق دهد ؟ آیا کسی که از ترس درونی خود ، حتی بر ساده‌ترین عناصر اجتماعی که در آن زندگی میکند ، خود آگاهی ندارد ،می تواندما را بسوی تعالی‌فکری‌سوق‌دهد؟آیا کسی که خود شجاع نیست و میترسد پیرامون اجتماع معاصر حتی‌فکر بکند ، میتواند در ما شجاعت فکر کردن ایجاد بکند ؟ آیا کسی که بر ساختمان قشر ها ، طبقات ، نزاعهای طبقاتی و در نتیجه نزاعهای تاریخی ، وقوفی ، علمی و دیالکتیکی ندارد ، میتواند برفرهنك ، فلسفه ، شعر و هنر وقوف داشته باشد ؟

آیا زبان فلسفه باید صاف وسیال و روشن و روشنگر و پویا باشد ؟ و یا زبان فیلسوف باید یك مغازه عتیقه فروشی باشد که بجای اشیاء عتیقه ، در آن واژه‌های عتیقه بفروشند ؟. آیا این نوع فلسفه فقط یك نوع جریان دقیق و عمدی برای گیج کردن مردم از طریق کلمات و بوسیله فیلسوف نیست ؟ آیاقصد برخی از این فیلسوفان که اغلب از رادیو و تلویزیون سردر می آورند ، هاج و واج کردن شنوندگان و بینندگان نیست ؟ این واژه های عربی که اغلب هم غلط ادا میشود ، این‌شعر های فارسی که به پشتیبانی از عقاید بی‌نظیر این فلاسفه به لحنی بسیار زشت قرائت میشود ، این کلمات آلمانی و فرانسه که از ذهن این عقلای محترم بیرون می ریزد و فقط‌مغزرا دچار بهت و حیرانی بی معنا میکند ، براستی آن فلسفه واقعی است که باید بر اساس آن جهان آینده آفریده شود ؟

چرا رادیو ، چرا تلویزیون و چرا دانشگاه باین قبیل فلسفه‌و فلاسفه امکان ابراز وجود میدهند ؟ چرا مردم ، چرا دانشجویان، و چرا جوانان دیگر باید فقط حیرت بکنند ؟ این سیستم‌گیج سازی را چرا تعطیل نمیکنید ؟ چرا فلسفه واقعی را بمردم معرفی نمی کنید ؟

البته ما میتوانستیم با جمبوجت مستقیماً به نیویورک برویم ولی بروکسل ما را بخود جذب کرد .

بروکسل همه چیز دارد وبهمین علت تصمیم گرفتیم چند روزی در آنجا بسر بریم . بلژیکی ها قلابه دو یا سه زبان مختلف تکلم میکنند ورسم مهمان نوازی نسبت به مسافرین در میان آنان کاملا رایج است .

ازفرودگاه باقطار مخصوص میتوان طی فقط ۲۰ دقیقه به میدان بزرگ شهر رسید که هم اکنون در آن هستیم . دراینجا همه چیز پیدا میشود . برای صرف غذا صدها رستوران با انواع اغذیه پیدا میشود . ازلحاظ خرید که مغازه های اینجا لزومی به تعریف ندارند اجناس آنها نه فقط مرغوب بلکه ارزان هم هست ومیتوان هرچه دلخواهتان باشد از پارچه توری تاکریستال و ازلباس تا وسائل شکار راتهیه کرد . واقعاً هرچه بخواهید پیدا میشود . ازفرودگاه بروکسل میتوان براحتی بکلیه شهرهای بزرگ دنیا پرواز کرد .

حرکت ازتهران دوشنبه ۱۴/۴۵ - ورود به بروکسل ۱۹/۳۵
" " " پنجشنبه ۸ - ورود به بروکسل ۱۴
پرواز روزانه ازبروکسل به نیویورک :
حرکت ازبروکسل ۱۱/۳۰ ورود به نیویورک ۱۴/۵۵
حرکت ازبروکسل ۱۵/۴۵ ورود به نیویورک ۱۸/۵ (جامبوجت)

بهمین دلیل آقا وخانم وکیلی با سابنا شرکت هواپیمائی جهانی بلژیک به آمریکا میروند .

سابنا
امریکا ـ افریقا ـ اروپا ـ خاورمیانه ـ آسیا

با آژانس مسافرتی خود یا باد فترسابنا خیابان ویلا . شماره ۴۸ تهران ـ تلفنهای : ۹ ـ ۸۲۴۰۲۶ تماس بگیرید.

دبستان ودوره راهنمائی فضل

بسرپرستی محمود عبدالصمدی

آقای محمود عبدالصمدی مدیر و صاحب امتیاز دبستان فضل

مفتخراست باستحضار برساند که کلیه‌دانش آموزانی که معدل سالیانه آنها از هفده ببالا می باشد جزء دانش آموزان ممتاز شناخته شده‌اند عکس واسامی آنها در دبستان و دوره‌راهنمائی فضل موجود است .

همچنین باطلاع می رساند که دانش آموزان سال پنجم‌این دبستان در خرداد ماه ۵۱ صد در صد قبول شده‌اند .

نشانی ـ باغ صبا ـ خیابان ملك ـ خیابان آق اولی تلفن ۷۵۰۵۴۰

آگهی مزایده فروش لوازم فرسوده

سازمان آب منطقه‌ای تهران مقداری قطعات بریده شده ـلوله‌شکن ـ رول‌اندیکس ـ لاستیک‌کامیون واتومبیل ـ باطری ـ موتورسیکلت ـ بشکه خالی ـ لوازم باغبانی ـ مقداری لوازم ماشین‌آلات ـ بیل وکلنگ ومیز صندلی شکسته و اسقاط موجود در انبار مرکزی لوازم را براساس مندرجات برگ شرایط شرکت در مزایده در روز هفدهم امرداد ماه ۵۱ در انبار مرکزی لوازم از طریق مزایده حضوری بفروش میرساند.

داوطلبان میتوانند برای دریافت شرایط شرکت در مزایده واخذ صورت ریز کالاهای مورد فروش بدفتر سازمان واقع در بولوار الیزابت دوم خیابان فرح یاانبار مرکزی لوازم واقع در نازی‌آباد (جنب سیلو) مراجعه نمایند مالف ٦٤٢٧

سازمان آب منطقه‌ای تهران (شرکت سهامی)

آ ـ ۲۸۱۱٤

سخنرانی دکتر احسان یارشاطر

فردوسی ومولوی، شاعران ایرانند؟

بسیاری از هنرمندان ایران را ممالك همجوار بخود نسبت میدهند

آثار نویپردازان ایرانی در محافل دانشگاهی غرب مورد بررسی قرار میگیرد

باید توجه بیشتری به آثار ایرانی وشناسائی آن مبذول گردد

دکتر احسان یارشاطر ، صاحب کرسی ادبیات فارسی در دانشگاه کلمبیا بدعوت کلوپ روناری شمال در باره «تدریس ادبیات فارسی ، در آمریکا» سخنرانی جالبی ایرادکرد که نظر به اهمیت موضوع بخشی از آن نقل میشود.

دکتر یارشاطر در مورد تاسیس کرسی شرق شناسی در دانشگاه های آمریکا، اظهار داشت ،اکنون در تمام دانشگاههای معتبر آمریکا تاریخ و ادب فارسی تدریس میشود وتوجه کشورهای غربی به شرق شناسی ، علل مختلفی دارد ازقبیل شناخت بیشتر کشورهائی که غرب در آن منافعی داشته است و یا دارد ، کنجکاوی در احوال مردم کشورهای دیگر و مهمتر از همه سوابق فرهنگی درخشانی که ملل شرق داشته‌اند.

دانشگاه کلمبیا ـ که دانشگاه خصوصی معتبری است واستقلال مالی آن تاحدزیادی استقلال فرهنگی آنرا تضمین کنند یکی ازبزرگترین مراکز ایران شناسی آمریکاست و دپارتمان «خاورمیانه» آن از نظر فرهنگی ، ارزش خاصی دارد . مسائل مربوط به ایران شعبه‌ای از این دپارتمان را شامل میشود که ریاست آن بعهده اینجانب مقرر شده است.

در شعبه ایرانشناسی ، ادبیات واقتصاد وتاریخ و مذهب و چند رشته دیگر تدریس میشود . در شعبه‌های ایرانشناسی تعدادی از محصلین ایرانی و فرهنگی ،خاصه درسطح «دکتری» تحصیل میکنند. نکته‌ای که باید ذکر کنم ، اینست که هرسال تعداد محصلینی که به شعبه‌های تاریخ وادبیات فارسی روی می‌آورند ، افزونتر میشود و این گرایش علامت خوبی است.

محصلینی که از ایران می‌آیند غالبا ضعف دقت دارند، باروشهای علمی کمتر آشنا هستند شایددید ما باآنها که در غرب هستندتفاوت داشته باشد و شاید سیستم تعلیم وتربیت ، موجب این نقیصه شده باشد.

در غرب آزادی در تحقیق برای محصلین بیشتر وجود دارد وشوق بتحصیل در آنها نمایان است ، شاید برای اینکه محصل برای مدرک بدانجا روی نمیکند ،هدفش بیشتر علم و تخصص است . در دانشگاه کلمبیا پانزده نفردر رشته ایرانشناسی شاگرد «دوره دکتری» هستند و حدود ۲۰۰ نفر در تمام دانشگاه درسهای مربوط به ایران را می‌آموزند . در این جمع محصلین ایران در حدود ۲۰ تا ۳۰ نفر است گرانی فوق‌العاده دانشگاه و مشکل ورود به آن ، چنین محدودیتی را پدید آورده است.

بهرحال در دانشگاههای معتبری چون کالیفرنیا،میشیگان ،هاروارد، شیکاگو، تگزاس ، پرنیستون ، اوهایو زبان‌وادبیات فارسی‌تدریس میشود.

فردوسی ترك است

اما تدریس ادب و فرهنگ ایران در دانشگاههای غرب چه‌اهمیتی دارد ؟

در کتابی که در یک مملکت مجاور ایران تالیف شده بود ،دیدم که فردوسی را یکی از مفاخردول ترک زبان دانسته بودند ، دلیلش مضحک بود ، بهانه این بود که فردوسی در زمان غزنویان می‌زیسته وغزهاترک زبان‌بوده‌اند.

در سخنرانی خانم فاضلی از کشور همجوار، زرتشت نیز ،ترک شده بود ، دیگری زرتشت را از بزرگان ملت شوروی بحساب می‌آورد در مورد مولوی و طبری عقاید سخیفتری داشتند مولوی چون در قونیه میزیسته ، ترک بود وطبری چون به عربی کتاب‌نوشته، عرب محسوب میشد در این باره آن مورخین بزرگوار شکی دردل راه نمیدادند ، البته این اشتباهات یکی‌ودوتانیست ،در دائرةالمعارف ها ذکری از ایرانی بودن مولوی، بیرونی ، و بسیاری از شعرا نویسندگان ایرانی نیست ، البته دنیا هنوز بجائی نرسیده که ما برادر وار بگوئیم قابلی ندارد این بزرگان از آن شما هستند . هنوز سرحدات فرهنگی ، مورد احترام است .

چاپ برگزیده آثار فردوسی

حداقل فایده کرسی‌های تاریخو ادبیات فارسی در دانشگاههای خارج تصحیح این اشتباهات عظیم و مغرضانه است .

آنچه که‌در کلمبیاانجام داده‌ایم ، عبارت از ترجمه برگزیده آثار ایرانی به زبانهای‌معتبر (انگلیسی، فرانسه ، ایتالیائی و ژاپونی)البته پاره‌ای از این متون پیش از این ترجمه شده بود اما چون این ترجمه بقلم فضلای قدیم بود و غالبا فضلا طوری می‌نویسند که فقط خودشان متوجه بشوند ،در صدد برآمدیم که برگزیده‌های‌ادب وفرهنگ فارسی را بزبان ساده‌تری برگردانیم شاهنامه، غزلیات مولوی ویس ورامین ، تذکرةالاولیا و ... در حدود ۱۴ متن تاکنون ترجمه شده است . و مهمتراز همه تدوین یکدائرةالمعارف ایرانی که اهمیت زیادی در شناساندن معارف ایران خواهد داشت . البته باید بگویم تنها ادبیات قدیم انگیزه توجه فرنگیها بسوی ایرانشناسی نیست، بلکه آنچه که اکنون خواستار دارد ، آثار ارزشمندی است که اکنون در ایران انجام میگیرد.

اگر در ایران‌آثارفرهنگی تازه‌ای ازشعر ونثر وتاریخ بوجود نیاید مورد آنهاست آثارشان در آنجابا استقبال روبرو میشود. بیشک تعالی فرهنگ امروز ایران پشتوانه توجه غربیهای‌فرهنگدوست به‌ایران میشود.

سئوال شد، پیش از این رشته های عربشناسی و فرهنگ ترک علاقمندان بیشتری داشت آیاهنوز هم این نسبت حفظ میشود ؟دکتر یارشاطر گفت:

آموزش زبان و فرهنگ عربی توسعه بیشتری دارد و حق هم همینست چرا که ۱۳ تا ۱۴ کشور عربی با جمعیت فراوان به زبان عربی سخن میگویند و فراموش نکنیم که معارف اسلامی هم بزبان عربی است،هنوز طرفداران‌ادبیات وفرهنگ عرب بیشتر از طرفداران ایرانشناسی است اما در مقایسه باترکها ، گرچه پیش از این از آنها عقبتر بودیم (لابد بعلت هوشیاری‌و حسن‌تدبیر دولت‌ترکیه) اینک همطرازشده‌ایم‌و حالابدلایلی تحصیلات ایرانی در دانشگاهها پس از تحصیلات عربی مقام دوم رادارد و گسترش ادبیات وفرهنگ ما در غرب چه در زمینه ادب‌قدیم وچه دربخش امروزی آن ، سیمای ایران رابکمال ترسیم خواهد کرد.

دکتر احسان یارشاطر

پس از چندی ، رشته ایرانشناسی به سرنوشت یونان‌شناسی دچار میشود که‌فقط به‌گذشته می‌پردازد وبس . خوشبختانه باید بگویم رشته‌ای که من‌با آن سروکاردارم، یعنی زبان و ادبیات ، دچار رکود نشده ونثر و شعر امروز که در اینجا موضوع اختلاف است ،در آمریکا خاصه در دانشگاه کلمبیا مورد توجه است و آثار نوپردازان که زنده وزاینده هستند ، با همه اختلاف سلیقه‌های داخلی که در

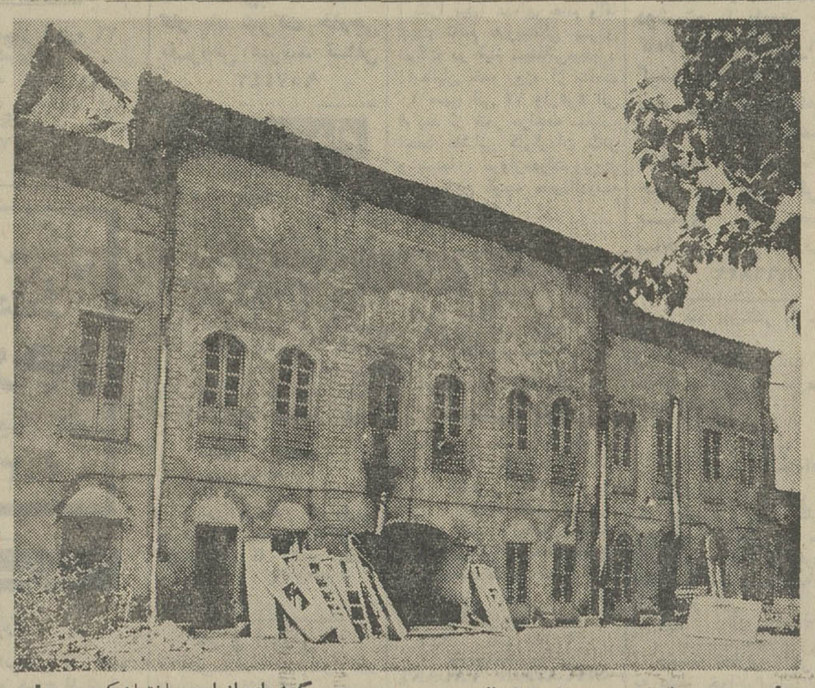

یك دبیرستان قدیمی در هرگوشه‌ای از این ساختمان کهن، خاطرات تلخ‌وشیرین کسانی که سال‌های نوجوانی را زیرسقف آن به تحصیل گذرانده نقش‌بسته است.

خاطراتی که از پشت میزونیمکت‌های دبیرستان شرف آغاز شد وتاامروز درازهان باقی مانده‌است.

وزارت آموزش‌وپرورش تصمیم گرفته است این بنا را نوسازی کند تا بدین‌وسیله بتواند خاطرات گذشته را در یادآنان که روزی‌دردبیرستان شرف تحصیل میکردند وامروز اغلب‌در مقام‌های‌حساس‌بخدمتگزاری مشغولند ، زنده نگاهدارد .

درمحافل فرهنگی

کلاس آموزش زبان فارسی :

اصفهان ـ دانش‌آموزان ایرانی‌رانده شده از عراق‌مقیم اصفهان ، در کلاس های آموزش‌زبان فارسی شرکت کردند.

این کلاسها از ۱۵ تیر ماه جاری ، بمدت ۵روز در ۳ناحیه آموزشی اصفهان تشکیل شده بود .

شمیران ـ۳۴تن از دانش‌آموزان آموزشگاه های شمیران که‌درمسابقات هنری به احراز مقام های اول‌تاسوم نایل شده‌بودند ، به سرپرستی خانم فلاحتی‌وآقای‌عجمی ، به‌اردوگاه رامسر عزیمت کردند.

بیمه دانش آموزان :

اصفهان ـ کلیه دانش‌آموزان باپرداخت ماهانه‌ده ریال در برابرحوادث احتمالی بیمه‌الزامی خواهندشد .

برای بیمه کردن دانش‌آموزان شورای آموزش‌وپرورش منطقه‌ای اصفهان ، اعلام کرد : قراردادی بین‌اداره‌کل آموزش‌وپرورش اصفهان‌وشرکت بیمه‌ایران ـ منعقدشده است.

تعیین میزان شهریه :

اصفهان ـشورای آموزش‌وپرورش منطقه‌ای اصفهان تصویب کرد:

از دانش‌آموزان دبیرستان های دولتی این شهر به میزان سال گذشته شهریه دریافت شود .

آگهی احضار

به غیرارتشی علی‌اکبر حسینی فرزند عین‌اله که‌محل اقامت او قریه همه‌کس بوده‌و فعلا مجهول‌المکان است ابلاغ میگردد که باتهام سرقت مسلحانه در دادگاه تجدید نظر شماره ٦ کرمانشاه واقع در خیابان شهناز تحت تعقیب میباشید لازم است ظرف دو ماه از تاریخ انتشار این آگهی خود رابدادگاه معرفی نمائید در صورت عدم حضور و انقضای مهلت دادگاه غیابا به پرونده امر رسیدگی وحکم مقتضی صادر خواهد نمود

م‌الف ٦٤١١ رئیس دادگاه تجدیدنظر شماره ٦ کرمانشاه
۱ـ۳ آ ـ۲۷۷٦۰

هدیه تابستانی آزمایش:

کولر اطاقی آزمایش

محصول جدید

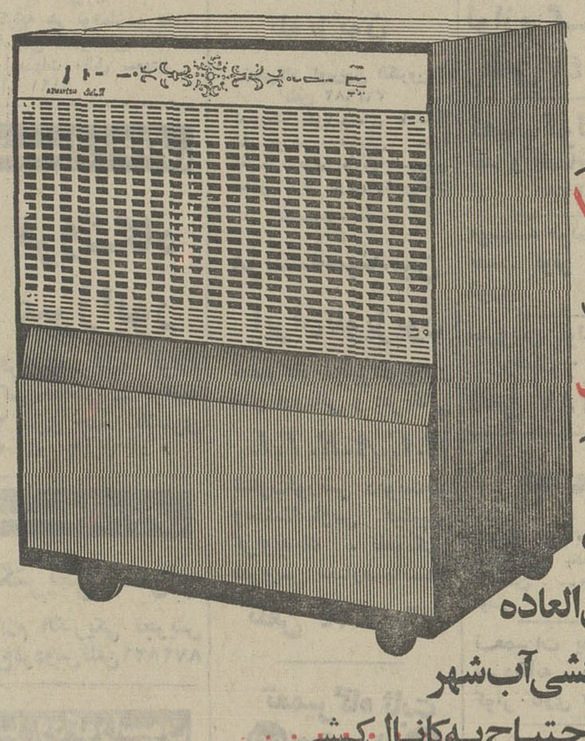

یك کولر زیبا
باقیمت خیلی مناسب
پرازنسیم خنك

۱ـ بامخزن آب بسیار بزرگ
۲ـ قدرت خنك کنندگی فوق العاده
۳ـ قابل وصل به‌لوله‌کشی آب شهر
۴ـ بدون احتیاج به‌کانال کشی

دانشگاه تهران ـ دانشکده علوم تربیتی

پذیرش دانشجو برای دوره فوق لیسانس روش آموزش ریاضیات

دانشکده علوم‌تربیتی درنیمسال اول سال‌تحصیلی ۵۲ـ۵۱ طبق اصول‌کلی دوره‌های فوق‌لیسانس دانشگاه برای دوره فوق لیسانس روش آموزش ریاضیات از طریق مسابقه ورودی تعدادی دانشجو میپذیرد .

دارندگان درجه لیسانس‌ریاضی از دانشگاه‌تهران یا موسسات آموزش عالی دیگر داخلی یا خارجی می‌توانند برای شرکت درمسابقه ورودی‌دوره فوق‌لیسانس رشته روش آموزش ریاضیات داوطلب شوند .

تبصره : معدل کل لیسانس داوطلبان نباید اصولا از ۳ و یا معادل آن در نظامهای دیگر نمره گذاری کمتر باشد . کسانیکه معدل آنان از ۳ کمترو از ۲٫۵ بیشتر باشد در صورتی میتوانند در مسابقه مذکور شرکت کنند که شرکت آنان مورد تائید کمیته پذیرش دانشکده قرار گیرد .

داوطلبان واجد شرایط میتوانند برای تسلیم مدارک لازم و کسب اطلاع بیشتر از برنامه این دوره و مقررات ، مسابقه ورودی و تاریخ برگزاری آن از ساعت۹تا۱۲ و ۱۵تا۱۸ روزهای ۱۵ الی۲٦ مردادماه سال‌جاری به خدمات آموزشی دانشکده خیابان کندی شماره ۷٫۳۵ مراجعه کنند .

تذکر : چون دانشجویان نمیتوانند در یک زمان در بیش از یک رشته از رشته‌های دانشگاه تهران (اعم از روزانه یا شبانه یا موسسات وابسته به‌دانشگاه تهران) ثبت‌نام و تحصیل نمایند ، بکسانی که در حال حاضر در یکی از رشته‌های دانشگاه تهران به‌تحصیل اشتغال دارند یادآور میگردد که از شرکت در این مسابقه ورودی خودداری کنند . م الف٦٢٦١ دانشگاه تهران

به یکنفر دندانپزشك نیازمندیم با تلفن شماره ۳۹۱۳٦۷ تماس بگیرید .
۱ـ۲ آ ـ۲۷۹۳٦

آگهی خلاصه رای غیابی

به غیر نظامی قربانعلی فرزند حیدر شهرت براتعلی زاده که محل اقامت او بهره از توابع شیروان تعیین گردیده و فعلا مجهول‌المکان میباشد ابلاغ میگردد که بموجب رای غیابی شماره ۸۹ـ۵۱٫۳٫۳۰ صادره دادگاه عادی ۱۸ مشهد باتهام‌تقلب ودسیسه در امور نظام وظیفه باستناد قسمت اول ماده ۳٦۸ قانون دادرسی و کیفر ارتش بمدت دوماه‌حبس قابل ابتیاع از قراردروزی پنجاه ریال محکوم گردیده‌اید .چنانچه قبل‌ازحصول مرورزمان قانونی دستگیر و یا شخصا حاضر شوید برابر ماده ۲٦۳ قانون دادرسی و کیفر ارتش از تاریخ اعلام حکم تا پنج روز حق‌اعتراض بحکم غیابی و تقاضای رسیدگی مجدد دراین دادگاه را خواهید داشت . م‌الف ٦٤۰۵

آ ـ۲۷۷۷۸ رئیس دادگاه عادی شماره ۱۸ مشهد

تقاضای تشویق

از آنجائیکه وظیفه همگان است که از عناصر صدیق و خدمتگزار قدردانی نماید ، لذا اینجانبان قاطبه اهالی مینودشت برخود فرض میدانیم که از خدمات پرارج جناب آقای کشاورز شهردار مینودشت که در مدت کوتاه دوره تصدی‌اش در شهرداری منتهای خدمت وکوشش رابرای عمران وسایر امور شهری بعمل آورده‌اند قدردانی نموده و تقاضا دارد که بنحو شایسته‌ای از ایشان قدردانی بعمل آید که‌موجبات دلگرمی هرچه بیشتر این فرد صدیق در راه خدمت بشاهنشاه آریامهر ومردم فراهم گردد.

از طرف اهالی مینودشت ـ کاظم رهنی ـ پرویز خاکسار ـ حاج شاهمرادی ـ یوسف‌سلیمانی ـ حاجی گل‌محمد رجبی ـ نصرت‌الله امینی ـ عباس قرمچماخلو ـ حسین طالع‌زاری وچندین امضاء دیگر

آ ـ۲۷۹۲٤

آگهی استخدام رسمی

وزارت کشاورزی و منابع طبیعی طبق مفادقانون استخدام کشوری ٤ تن راننده را که‌دارای گواهینامه ششم ابتدائی باشند برای سازمان‌پنبه و دانه های روغنی بلحاظ خدمت‌در شهرستان های بابل ـ شیراز ـ اصفهان و خرمشهر ازطریق امتحان و مسابقه در گروه موقت شغلی یك‌بطور رسمی استخدام می کند .

کسانی‌که در سازمان مذکور سابقه٦ ماه کارپیمانی داشته‌باشند بر سایرین مقدمند .

داوطلبان واجد شرائط میتوانند برك درخواست‌زیر این آگهی را تکمیل و با دو قطعه عکس ٤×۳ حداکثر تا تاریخ ۱۰٫۵٫۵۱ با پست‌سفارشی به سازمان پنبه واقع در خیابان پهلوی جنب خیابان های شاهپور علیرضا و پاستورارسال دارند .

از متقاضیان واجد شرائط کتبا برای‌شرکت‌در امتحان ومسابقه دعوت بعمل‌خواهدآمد.

م الف ٦۲۷۲ ازطرف وزیر کشاورزی و منابع طبیعی

برك درخواست شغل از سازمان پنبه ودانه های روغنی وزارت کشاورزی و منابع طبیعی

نام‌خانوادگی	نام	نام پدر	شماره شناسنامه
محل صدور	تاریخ تولد	مدرك تحصیلی	
وضع خدمت‌وظیفه	شهرستان مورد تقاضا (فقط یك‌شهر)		
نشانی کامل: شهر	خیابان	کوچه	شماره منزل
شماره تلفن			امضاء داوطلب

آگهی ماده ٦ قانون دلالان

چون آقای بهرام ایپکچیان فرزند فتحعلی بشناسنامه‌شماره ۹٤ صادره از تبریز ضمن نامه مورخ ۲۲٫۳٫۵۱ اعلام نموده از شغل دلالی‌معاملات‌ملکی کناره‌گیری‌وتقاضای ابطال‌سندتضمین پروانه دلالی خود را نموده است لذا بدستور ماده ٦ قانون دلالان مراتب باطلاع عموم میرسد تا هرکس نسبت بعملیات‌نامبرده‌در مدت‌اشتغال بشغل‌دلالی معاملات ملکی حق و ادعائی دارد ظرف دوماه از تاریخ انتشاراین‌آگهی مراتب را باداره ثبت‌تهران‌اعلام نماید تا حق او محفوظ بماند بدیهی است پس از گذشت‌مدت مزبور اعتراض در این مورد در اداره ثبت تهران پذیرفته نخواهد شد م‌الف ٦۰۰۹

تاریخ۲۸٫٤٫۵۱

رئیس‌اداره ثبت تهران‌ـسلیمی

نیازمندیهای شما

نیازمندیهای اطلاعات

تلفنی آگهی قبول میکند

تلفن‌های ۳۱۱۲۲۰-۳۱۱۲۲۴

۳۱۱۲۲۷-۳۱۱۲۲۹-۳۱۱۲۳۰

اثاثیه

خرید

بازرگانی فرش کیهان ۸۳۰۹۰۴ و ۸۲۳۷۷۶ خریدار نقدی همه رقم فرش کهنه و نو جهت صادرات روزولت میدان ۲۵ شهریور .

فرش طوسی ۷۵۹۰۲۹ همه نوع فرشهای کهنه اعلاو نو شمارا قیمت صادراتی ازسایرین بهتر نقدا خریدار است .

فروشگاه آسیا ۹۲۲۸۳۲ و ۹۲۵۱۰۲ خریدار یخچال برقی و نفتی تلویزیون ، قالی وقالیچه وسایر لوازم منزل را بااطلاع تلفنی خیابان‌شاه

فروشگاه آستارا ۹۲۶۴۰۲ خریدار یخچال برقی و نفتی تلویزیون، فرش و کلیه لوازم منزل بقیمت عادلانه ـ شاه چهارراه پیروز

فروشگاه‌مشرق ۹۲۹۳۲۷ بهترین خریدار یخچال نفتی برقی قالی‌قالیچه لوازم منزل

جهان‌کالا خریدار یخچال، تلویزیون و لوازم منزل ، شاه چهارراه پیروز تلفن : ۹۲۵۴۵۸

فروشگاه فرش اخوان فرش نووکهنه و کلیه اثاثیه منزل شما را خریداریم تلفن ۴۷۲۱۲

فرش‌خواجه‌نصیر

بهترین خریدار فرش کهنه و نو معاوضه جهت صادرات‌تلفن ۷۵۲۶۹۰

فروشگاه ایران فرش تلفن ۷۷۴۹۷۲ کلیه لوازم منزل شمارابهرمبلغ باشد بیشتر از سایرین نقد خریداریم .

فروشگاه آریا ۹۲۹۳۹۳ خریدار یخچال برقی‌نفتی فرش مبلمان اجاق گاز تلویزیون و اثاث منزل

نمایشگاه فرش‌طباطبائی انواع فرش‌های کهنه ونوشما را در منزل نقدا خریدار است تلفنهای : ۴۰۴۱۰ و ۶۶۲۱۴۸ آـ ۴۷۳۵

فرش گلشن تلفن ۶۲۱۴۲۱ بهترین خریدار فرش کهنه همه رقم فرش نو موجود میباشد.

فروشگاه‌فرش تهران کالا فرش اثاثیه منزل ۹۲۹۲۲۶

فروشگاه‌بختیاری تلفن۷۵۹۳۲۹ بهترین خریدار کلیه لوازم‌منزل

فروشگاه فرش صمد خریدار همه‌رقم فرش کهنه و سایر لوازم‌منزل واشیاء قدیمی ۹۲۹۹۸۴

فروشگاه‌شایان ۹۲۳۳۸۱ بهترین خرید فرشهای کهنه و نو یخچال تلویزیون و سایر لوازم

نمایشگاه فرش توکلی فرشهای کهنه را با نو معاوضه و فرشهای کهنه را نقد خریدار است نمایشگاه ۶۲۱۴۰۵ بازار ۲۰۸۲۹

فرشهای کهنه

از متری ۳۰۰تومان به بالا خریداریم فرش اشراف جنب سینما پاسیفیك

۷۵۸۶۵۵

فروشگاه فروردین خرید فرش کهنه و نو تلفن ۶۶۱۶۵۵و ۴۳۰۸۵

فرش اردیبهشت شاه تلفن ۶۶۸۱۶۴

فرشهای کهنه شما راعادلانه نقدا خریداریم ۷۸۱۰۷۹

فروش دست اول

فرش کاشمر

انواع فرشهای کاشمر باقیمت مقطوع فوزیه خیابان اقبال فرش‌خانی

عکاس بهار

فروشنده کلیه لوازم عکاسی تلفن ۲۹۹۵۷

کرایه

کرایه هر نوع‌ماشین تحریر بنگاه فنی ناصر تلفن ۸۲۶۲۰۵ دروازه‌دولت مقابل سعدی آـ ۶۱۹۱

لوازم‌خانگی

فروشگاه میرزاپور

فروشنده کلیه لوازم لوکس خانگی ـ جوادیه ۲۰ متری جنب کلانتری ۱۷ تلفن ۵۳۶۶۸۹

لوازم‌برقی

الکتریکی اسرام

لوازم الکتریکی تجریش باغ‌فردوس تلفن۸۷۲۸۲۱

مبل‌ودکوراسیون

پیراهن مبل ۳۱۹۵۰۵
تعویض پارچه‌مبل ۳۱۹۵۰۵
پرده‌دوزی‌شهرزاد ۳۱۹۵۰۵

پرده‌دوزی ارجمند ۳۱۷۳۷۰

مبل سپاهان

سازنده انواع مبلمان وسرویس های اطاق خواب ـ ناهار خوری و پذیرائی‌با دکوراسیون عالی دروازه شمیران خیابان سپاه تلفن ۷۶۳۲۱۶

شستشوی‌مبل وفرش

درایکلین سرویس آلمان خشکشوئی مبلمان فرش موکت‌در محل۷۹۵۳۰۷

کنت سرویس

مبلمان موکت فرش و تشک اتومبیل شما را باآخرین‌تکنیک درجای خود سرویس‌مینماید

۷۷۶۷۱۳

کارخانه‌قالی‌شوئی ماژیک

تلفن مرکز کارخانه ۶۶۱۸۲۲
تلفن‌شعبه‌جمشیدآباد ۶۶۱۸۲۳
تلفن شعبه‌تهران‌نو ۷۹۸۸۱
آـ ۳۶۲۱

کارخانه قالیشوئی ادیب تلفن شعبه مرکزی ۹۵۶۵۶۵ تلفن خیابان نواب ۹۵۲۴۵۴ تلفن‌خیابان‌آذربایجان ۹۵۸۹۵۰

خشکشوئی مبلمان ادیب یکدست ۵۰ تومان در جای خود تلفن ۹۵۶۵۶۵

قالیشوئی ایران دویچ بهرین نوع شستشوی فرش در ایران تلفن : ۳۵۰۵۴۵

شستشوی‌مبل‌فرش‌پرده کلین سرویس مبتکر و پیشرو نظافت مبل‌وفرش و بادستگاه منحصر بفرد خشکشوئی پرده بانصب مجانی ۹۵۲۵۴۶

تعمیرات

تلویزیون

تعمیرگاه تلویزیون الکترون تلفن ۷۶۳۶۸۲

تعمیرگاه تلویزیونهای R.C.A. شاوب‌لورنس فیلیپس سیبرا تلفونکن وسایر مارکهابا‌سرویس مجهز سیار درشهروشمیرانات

مؤسسه‌مهندسین ایران‌تلویزیون

تعمیرگاه مجهزتلویزیون های اروپائی و امریکائی

R.C.A.R.T.I.

شاوب‌لورنس دمونت‌بلر وستینگهاوس فیلیپس گراوندیك ، تلفونکن سرویس سیارضمانتنامه

تلفن ۷۶۰۷۶۴

تعمیرگاه ثابت

RTI تعمیرتلویزیونهای RCA با تخفیف استثنائی

تلفن ۶۶۹۱۷۰

تلویزیون سرویس شاد

سرویس فوری تلویزیونهای اروپائی امریکائی . شاوب لورنس . آر . تی . ا ونصب آنتن تمام کانال تلفن۷۶۴۵۴۱ سرویس سیار تعمیر در محل

سرویس تلویزیون

گارانتی تلفن ۶۲۸۳۷۱ سرویس سیار R.C.A., R.T.I. سیبرا مدیاتور جنرال الکتریک و گراندیک بویژه شمیرانات .

شاوب‌لورنس

SCHAUB-LORENZ

سرویسهای‌سریع درمنازل

تلفن: ۹۲۴۳۰۲ ۹۲۴۷۶۴ ۹۲۸۹۳۲

INTERNATIONAL T.V. SERVICE Co

ایرانشهر خیابان کاوه

تلویزیون فوری در منزل تعمیر میشود ۹۶۰۵۴۶

تعمیر تلویزیون فوری در محل تلفن ۸۸۳۸۲۸

کولر

نصب و سرویس ورنك کولرو کانال کشی‌فوری ۷۹۳۸۹۷

سرویس مجاز شماره ۴ آزمایش ۷۸۶۳۰

تعمیر کولر آبگرمکن ۷۹۶۱۰۳

مجانی

جهت معرفی شرکت جدید ـ التاسیس و لتیس سرویس کامل کولر مجانی انجام میشودمعرف بهترین پوشاك نصب کولر و کانال‌کشی با ۱۵٪ تخفیف‌تلفن ۷۵۱۰۹۶

سرویس مجاز شماره ۱۲۴

ارنج

نصب ، رنگ‌امیزی ،سرویس، تعمیر و پخش قطعات یدکی کولر و آبگرمکن

خیابان سیروس ـ بین سرچشمه‌و چهارراه‌بوذرجمهری مقابل پمپ بنزین ـکارگاه‌فنی کورش‌تلفن ۳۵۰۱۸۴

۱ـ۱۶ آـ ۲۴۱۰۸

سعید

عامل نصب کولر آبی وآبگرمکن و لوازم گاز سوز تلفن ۷۹۵۵۴۷

نصب‌کولرفوری نقد و اقساط تلفن ۷۹۵۳۷۸

موسسه مونت ۷۹۶۱۰۳ نصب کولر کانال کشی فوری

سرویس کولر ۲۰۰ریال پوشال ۴۰۰ ریال تلفن ۶۶۳۲۸۷

یخچال

تعمیرگاه سید حسین ۸۸۲۴۳۸ تعمیرهرنوع یخچال رختشوئی ابگرمکن . سرویس و نصب کولر

تعمیرات یخچال فوری سردخانه . رختشوئی ـ کولر گازی ۷۹۳۸۹۷

سرویس آبگرمکن ۹۳۰۶۶۴

تعمیریخچال سردخانه کولر شوفاژ ۴۳۳۵۵

تعمیرگاه یخچال فریجیدر اساس یدکی موجود۷۵۲۳۳۶

۱ـ۲۶ آـ ۴۳۴۱

تعمیرگاه یخچال‌فوری۸۸۲۴۳۸

۱ـ۲۶ آـ ۲۳۲

شماره‌تلفن‌جدید موسسه فنی تورینگار ۹۲۰۶۶۴ سرویس‌یخچال ـ کولر ـ آبگرمکن

فروش اتومبیل

ب ام و

مدل ۱۹۷۲

ب ـ ام ـ و ۳۰۰۰ نو مدل ۱۹۷۲ نمره شده سند آزاد رنگ متالیک نقره‌ای شیشه رنگی ـ کولر فرمان هیدرولیک بدون واسطه بعلت مسافرت ۱۳۲۰۰۰ تومان به فروش میرسد.

تلفن ۸۶۶۳۵۲ ـ۸۶۵۵۹۷

۱ـ۴ آـ ۲۶۶۸۲

مدل ۷۰

فوردکاپری ۲۰۰۰جی‌تی فروشی یا معاوضه با پیکان تلفن ۹۵۲۵۰۸

دو دستگاه اتومبیل شورلت بیسکن سه دستگاه فولکس‌واگن استیشن و دو دستگاه لندرور از طریق مزایده‌به فروش‌میرسد برای شرایط فروش به سازمان ملل متحد خیابان تخت‌جمشید خیابان بندر پهلوی پلاك ۱۲ مراجعه فرمائید .

۱ـ۲ آـ ۲۷۶۱۰

آگهی فروش

یکدستگاه اتومبیل نو (۱۸۰۰ کیلو متر کارکرده) شورلت کامارو رنگ متالیک طلائی مدل ۷۱ شماره نشده دنده استاندارد ۶ سیلندر بیواسطه بفروش میرسد. از ساعت ۷٫۳۰ الی ۱۸ تلفن ۷۶۵۶۷۵ از ساعت ۱۸ الی ۲۲ تلفن ۸۸۱۷۶۴

آـ ۶۲۹۶

خرید

یکدستگاه اتومبیل آریا یا شاهین بدون پیش قسط به اقساط ماهیانه ۱۰۰۰۰ ریال خریداریم ۸۲۶۸۶۲ ـ۸۲۲۹۰۷

۱ـ۲ آـ ۶۲۲۸

مورد نیاز اتومبیل

بیك اتومبیل ۸ سیلندرامریکائی اتوماتیك هیدرولیك مدل از ۶۰ ببالا بدون پیش قسط ماهی هزار الی هزار و پانصد تومان نیازمندیم .

تلفن ۳۱۸۸۰۶

فروشگاههای اتومبیل

ژیان ۵۱

نقدواقساط

آماده برای تحویل

نمایشگاه اتومبیل امیر

میدان محمدرضاشاه

تلفنهای ۹۲۰۰۹۰ و ۹۲۹۶۶۶

فروشگاه نقوی

مرکز پخش تخم مرغ روز ـ فروشنده انواع لبنیات تازه خواربار ـ خیابان نظام‌آباد ایستگاه اسلامی نبش کوچه اسلامی . تلفن ـ ۷۶۳۸۳۷

کالای ساختمانی شعبانی

بمدیریت رمضانعلی شعبانی

مژده باهالی محترم سلسبیل و حومه این فروشگاه انواع و اقسام لوازمات ساختمانی را بقیمت تجارتی دراختیار شماقرار میدهد .خیابان بابائیان چهارراه خوش تلفن ۹۵۶۲۱۰

صنایع فلزی کادو

سازنده‌و فروشنده انواع‌و اقسام‌لوازم آشپزخانه و دفتری و لوازمات اداری نشانی خیابان شیروخورشید . نرسیده به سه‌راه انبار نفت پلاك ۲۵۴ تلفن ۹۵۶۳۲۱

فروشگاه برادر

فروشنده کلیه لوازم مدرن خانگی خیابان قزوین مقابل کبریت سازی تلفن ۹۵۷۶۴۲

نمایندگی فروش ماشینهای اداری فاسیت، المپیا مونرو کلیه احناس الکترولوکس تعمیرگاه مجهزی ماشینهای تحریر حساب جاروی برقی و یخچال نفتی الکترولوکس تلفن ۴۲۹۰۶

اطلاعات

صاحب امتیاز عباس مسعودی تهران خیابان خیام تلفن ۳۱۱۰۷۱

شرکت سهامی ایران چاپ چاپخانه اطلاعات خیابان سپه مقابل پست‌خانه مرکز تلفن ۳۱۱۲۳۳

برادران گلپایگانی

خرید و فروش انواع مینی بوس نو و دست دوم بطور نقد و اقساط و معاوضه کهنه و نو

تلفن ۵۳۶۳۰۱ و ۲۷۹۰۰

برای اتومبیل شما

محافظت اتومبیل

قیر پاشی اتومبیل بوسیله قیر صداگیر پلاستیکی بندیکس . پیسی کولا جیحون پائین‌تر از دامپزشکی جنب فروشگاه قیر بندیکس سالن قیر پاشی تلفن ۹۵۳۶۰۱

تعمیرگاه مجاز شماره ۲۶ فولکس‌واگن

تعمیر کلیه اتومبیل های فولکس واگن ـ خیابان قدیم شمیران ایستگاه سید خندان تلفن ۷۷۰۳۰۴

آـ ۶۳۰۵

روکش صندلی اتومبیل فقط کارچر

ایرانشهرجنوبی ـ تلفن: ۸۲۰۳۵۲

کرایه

اتولوکس

اتومبیلهای تشریفاتی با راننده برای داخل و خارج از تهران میدان فردوسی تلفن ۸۲۱۲۷۰ و ۸۲۶۶۰۵

کالج بار

بارکش شهر وحومه حمل‌بار بتمام نقاط ایران تلفنهای ۶۶۱۱۱۱ ۴۱۱۱۱

گلدن تاکسی ۷۷۸۸۲۲

تلفن جدید

رشدیه‌بار

۹۲۵۳۳۳

۹۲۵۳۳۴

بارکش شهر و حومه وحمل بار به تمام نقاط ایران

ILAS

ام.آ.اس

اتوبوس ومینی بوس دربست

۹۷۰۸۱۴

۹۷۸۸۱۵

ژاله بار تلفن ۲۱۵۳۸۷

جرثقیل بابك‌آیزنهاور تلفن ۹۷۸۰۸۰ و ۹۵۹۵۸۸

جرثقیل توان

تلفن : ۹۵۴۰۹۱

۹۵۲۱۸۰

ماشین‌آلات

تعدادی ماشین‌آلات راه سازی‌و ساختمانی مارك کاترپیلارد بعلت اتمام کار یك شرکت خارجی بفروش میرسد تلفن ۹۵۷۴۴۲

بتونیر روی کامیون با کارخانه سیلوی بتون ARBAU ودستگاههای شن‌وماسه‌شوئی پارکرو سنك شکن‌بعلت خاتمه کار یك شرکت خارجی بفروش میرسد تلفن ۹۵۷۴۴۲

استخدام

آتلیه پانته ـ آ

برای معرفی خدمات خود به عده‌ای دوشیزه و آقای خوش برخورد و خوش بیان بامزایای مکفی نیازمندیم داوطلبین که کاملا خودراواجد شرایط فوق میدانند میتوانند بین ساعت۱۷ الی ۲۱ به آتلیه پانته ـ آ بلوار الیزابت دوم خیابان‌میکده ساختمان مینو مراجعه نمایند.

آـ ۶۳۴۵

پزشکیار

تعدادی پزشکیار که دارای مدرك از انستیتوپاستور باشند نیازمندیم ۴ تا ۹شب تلفن ۸۳۶۷۲۶

آـ ۶۰۷۵

کار و آموزش

۲۵ نفر علاقمند به کار رادیو تلویزیون نقشه کشی برق فشار قوی و ۲۰ نفر علاقمندبه ماشین نویسی پس از یکدوره کوتاه آموزش به کار مشغول میشوند پهلوی نبش بهرامی تلفن ۴۹۴۹۴ و ۶۶۳۷۶۰

آـ ۶۴۸۶

آگهی استخدام

موسسه‌ای دولتی برای کار در خارج از تهران به افراد مسروحه زیر نیازمند است :

۱ ـدو نفر مهندس راه‌و ساختمان جهت نظارت در کارهای بتنی حداقل ۴سال‌سابقه و رسیدگی به صورت وضعیت ها و قرار دادهاحداقل ۵ سال سال تجربه در امور مربوطه .

۲ ـ ماشین نویس مرد فارسی و لاتین وآشنائی به امور اداری وبایگانی واجدین شرایط ضمن ذکر مشخصات خود با صندوق پستی شماره ۱۴۴۹ـ۱۴ مکاتبه‌نمایند

چندنفرکارگر مرغداری مودنیاز تلفن ۳۹۳۶۵۰

آـ ۲۷۰۵۴ ۱ـ۳

دو نفرتکنیسین آزمایشگاهی کلاس دیده یا براکتیك باحقوق ماهیانه از ۱۵۰۰۰ ریال تا ۲۵۰۰۰ ریال فولتایم استخدام میشود.

بیمارستان قدس اراك تلفن ۳۶۲۵

۱ـ۳ آـ ۲۷۱۲۲

Newly formed manufacturing *joint* venture with a factory in south Tehran requires the following male staff:

PRODUCTION SUPERVISORS

Education and experience required
High school diploma
Fluent in English and Farsi
Previous industrial supervisory experience

Applicants who must be Iranian nationals and exempt from military service should contact personnel Department, Tel. No. 352065 — 352069

انبار دار ـ حسابدار

برای کارخانه‌ای واقع در شهر صنعتی البرزیکنفر دیپلمه هنرستان و یا دیپلمه ریاضی برای انبارداری و یکنفر حسابداربرای امور حسابداری که ساکن‌شهرستان قزوین‌باشند مورد نیاز است به شرکت کلوکوزان خیابان سپند شماره ۴۸ تهران مراجعه و یامکاتبه نمایند.

۱ـ۲ آـ ۲۷۲۸۲

مهندس یا تکنیسین با تجربه آشنا بزبان انگلیسی برای نصب دستگاهها‌ولوله‌کشی شرکت نفت در خوزستان با حقوق مکفی استخدام میشود تلفن ۸۳۸۶۵۰

۱ـ۲ آـ ۹۲۲۵

کارگر زن

یکی ازکارخانجات تولیدی تعدادی کارگر زن استخدام مینماید داوطلبین باید خواندن و نوشتن فارسی را بدانند و سن آنها بین ۲۰ تا ۳۵ سال باشد واجدین شرایط میتوانند همه روزه بین ساعت ۱۰ تا۱۲ صبح به خیابان آیزنهاور چهار راه خوش کوچه برق شهاب شماره ۱ مراجعه‌نمایند.

آ ـ ۶۰۳۷

کانون هنری پاترا

(پاترا فیلم) عده‌ای خانم وآقا جهت تعلیم هنرپیشگی برای شرکت در فیلم سینمائی‌میپذیرد داوطلبان همه روزه از ساعت ۱۰ صبح الی ۱۲ وازه۴ الی ۸ بعد از ظهر مراجعه نمایند. احمد کاشانی کارگردان تئاتر و سینما . دروازه‌دولت‌روبروی پمپ بنزین کوچه حمیدالدوله تلفن ۳۱۴۵۳۹

آـ ۶۱۴۳

یک نفر تکنیسین راه سازی با سابقه استخدام میشود ۴۴۷۰۴

۱ـ۲ آـ ۶۲۲۹

استخدام مکانیك و تکنیسین بتون

یکنفر مکانیك درجه یک که حداقل ۱۲ سال سابقه کار داشته باشد و یکنفر تکنیسین بتون با تجربه کافی مورد احتیاج است داوطلبان به شرکتهای‌مرکوری خیابان‌پهلوی سه‌راه تخت طاوس شماره۳۷۴ قسمت امور اداری از ساعت ۱۰ تا ۱۲ مراجعه نمایند.

۱ـ۲ آـ ۹ ۱۸۳

SITUATION VACANT

URGENTLY required a bilingual English and Persian secretary with good knowledge of English filing and secretarial job, with at least two years experiences. Please send your application, telephone number and a recent photograph to P.O. Box 12/1297.

4—1 27438—1

ویزیتور با تجربه مرد

با مزایای مکفی بیش از ده هزار ریال مورد نیاز است به چهارراه سیروس اول کوچه تکیه ملاقدیرشماره ۴۳۰مراجعه نمائید.

۱ـ۲ آـ ۹۱۲۷

تعدادی خانم فروشنده و صندوقدار مورد نیاز است . از ساعت ۱۶ ـ تا ۲۰مراجعه فرمائید .

جاده پهلوی ـ بالاتر از قصر یخ ـ سوپردراگ استور قصرشیرین

آـ ۶۲۴۰

منشی ماشین نویس

دوشیزه یابانوی کارازموده برای منشیگری یا تسلط به ماشین نویسی لاتین و فارسی و جوابگوئی تلفن تمام وقت استخدام میشودتلفن ۶۲۹۶۴۳ ـ ۶۲۳۲۸۴

۱ـ۳ آـ ۲۷۵۸۲

بتعدادی فروشنده بامورسیکلت که دارای سابقه فروشندگی چای داشته باشند نیازمندیم چهارراه یوسف آباد اول‌نادری ساختمان پیروز طبقه دوم پلاك ۳۶ـ ۵ تا ۸

انجمن‌ملی‌حمایت‌کودکان

یکنفر فیزیوتراپیست با مدرك تحصیلی لیسانس که خدمت زیر پرچم را انجام داده یا دارای معافیت دائم باشد استخدام مینماید .

داوطلبان میتوانند صبح ها به اداره کارگزینی انجمن واقع در خیابان پهلوی بالاتر از میدان ولیعهد خیابان خسرو ـ خاور شماره ۲۷ مراجعه نمایند .

یکنفر دوشیزه یا خانم انگلیسی‌یاایرانی که‌تسلط کامل بزبان انگلیسی و آشنائی به‌مکاتبات‌تجاری داشته باشد با شرایط مناسب استخدام‌می‌شود تلفن ۲۴۵۰۰ و ۲۷۷۴۴ شرکت لایم‌از ساعت۱۱ صبح تا ۱ بعد از ظهر و ۴ تا ۷ بعد از ظهر مراجعه فرمائید

برای نظافت دفتر

جوانی تمیز و مودب سواد حدود ششم ابتدائی حقوق حدود ۲۰۰ تومان مورد نیاز است تلفن ۸۲۰۹۸۶

آـ ۶۲۶۹

مهندس تاسیسات

با حداقل ۵ سال سابقه جهت نظارت کارگاه استخدام‌میشوند تلفن ۸۲۷۷۲۷

ـ ۶۲۸۷

استخدام

شرکت ماشینهای راه سازی یکنفر خانم‌ماشین نویس دو زبانه (فارسی و انگلیسی) برای کار تمام وقت‌با شرایط زیر استخدام مینماید :

۱ـدانستن زبان‌انگلیسی

۲ ـ آشنائی کامل به فن ماشین‌نویسی فارسی و انگلیسی .

متقاضیان محترم خواهشمنداست‌همه‌روزه بین ساعت ۹ الی ۱۱ بکارگزینی شرکت واقع درخیابان سعدی شمالی شماره ۱۶۸ مراجعه فرمایند .

آرایشگر با تجربه

دوشیزه یا بانوی جوان کاملا وارد به میزامپلی گیسو با حقوق مکفی تمام وقت استخدام می شود . گیسوی فنسی‌ـ خیابان پهلوی ـ بین چهار راه امیر اکرم و پهلوی شاهرضا ـ ساختمان شرکاء تلفن ۶۶۶۸۳۳

ده نفر جوشکار با سابقه مورد نیاز است .

تهران‌نو ایستگاه ارباب مهدی شرکت نیکنام‌کارگاه فنی‌هداوند تلفن ۷۹۶۲۹۷

آـ ۹۲۷۳

آگهی استخدام

جهت یک کارتولیدی به‌پنج نفر دوشیزه و یابانو کارگر نیازمندیم . آدرس ـ خیابان کندی‌شماره۱ر۳۵ جنب‌فروشگاه پرنیان ـ ساعت مراجعه ۵ تا ۷ بعد از ظهر

۱ـ۲ آـ ۲۷۸۲۲

موسسه تجارتی ژاپنی به یکنفر جوان ایرانی دیپلمه که سن او بین ۲۲ تا ۳۰ سال از خدمت نظام وظیفه معاف و به زبان انگلیسی مسلط باشد نیازمند است . متقاضیان مشخصات و حقوق درخواستی را با دستخط خود در دوزبان فارسی و انگلیسی به صندوق پستی ۱۵۰۴ ارسال دارند.

آـ ۹۲۳۳

پزشک جراح عصرکار استخدام میشود تلفن ۸۲۰۹۸۲ و ۸۲۵۴۳۸

آـ ۶۳۰۴

استخدام میشود

به چند نفر دوشیزه که آشنائی کامل به ماشین نویسی فارسی داشته باشد برای‌اداره امور تلفنخانه و ماشین نویسی و امور دفتری‌نیازمندیم .ساعت کار ۸ تا ۱۲ بامداد و ۴ تا ۸ بعد از ظهر. علاقمندان‌میتوانند بین ساعات فوق به تلفن های شماره ۳۱۲۲۲۲ و ۳۱۲۲۲۳ مراجعه نمایند.

استخدام میشود

مهندس ساختمان با حداقل ۶ سال تجربه‌در کار های فونداسیون کارخانه و تلمبه‌خانه . آشنائی کامل بزبان انگلیسی. محل‌کارخارج از تهران مشخصات تجربه کار با شماره‌تلفن به آدرس تخت جمشید خیابان کیوان جنوبی شماره۲۴ فرستاده شود

استخدام :

شرکت‌سهامی‌کارخانجات صنعتی اسپید دو نفر دیپلمه‌فنی‌رشته‌فلزکاری آشنا به نقشه کشی وطراحی قالب و ابزاررا استخدام می‌نماید داوطلبان میتوانند از ۵ الی۷ بعد ازظهر به‌اداره مرکزی شرکت واقع در خیابان تخت جمشیدبین بهار و روزولت شماره ۱ر۴۴۱ مراجعه نمایند .

تکنیسین باتجربه نفت‌و تعمیرات دیزل ژنراتور های‌سنگین بقدرت بالاتر از۵۰۰ کیلووات و ۷۵۰ دور مورد نیاز است .

داوطلبین بکارگزینی شرکت ایران ژنراتوردر خیابان آریامهر سه راه کاج مراجعه نمایند .

آرایشگر با تجربه دوشیزه یا بانوی جوان کاملا وارد به میزامپیلی گیسو با حقوق مکفی تمام وقت استخدام می شود . گیسوی فنسی ـ خیابان پهلوی ـ بین چهار راه امیر اکرم و پهلوی شاهرضا ـ ساختمان شرکاء تلفن ۶۶۶۸۳۳

دفترساختمانی ساکارد

منشی استخدام می‌کند دوشیزه‌ای خوش‌برخورد و آراسته مقابل سینما آتلانتیك پاساژ یکتا

خانمها وآقایانی

که ذوق خوانندگی، نوازندگی و کارهای هنری داشته باشند جهت پر کردن صفحه وشرکت در برنامه‌های هنری پذیرفته میشوند . سه‌راه شاه چهارراه کاخ کوچه طلوع ساختمان بانك سپه

کانون هنرمندان

آـ ۴۳۸۶

شرکت ایران ژنراتور

افراد زیر را بطور تمام وقت استخدام مینماید .

۱ـ مسئول مکاتبات خارجی آشنا بزبان انگلیسی .

۲ـ ماشین نویس لاتین‌مرد.

۳ـ کارگر سیمکش تابلوهای برق .

داوطلبین به کارگزینی‌واقع در خیابان آریامهر سه راه‌کاج مراجعه نمایند.

آ ـ۶۳۵۳

استخدام تکنیسین مکانیك

شرکت سهامی تولیدارو

به‌چند نفر تکنیسین مکانیك‌با شرایط زیر نیازمند است .

۱ـ تحصیلات دیپلم فنی رشته مکانیك یا فلزکاری

۲ـ حداقل ۵ سال سابقه کار روی ماشین‌آلات صنعتی

۳ـ حداکثر سن ۳۰ سال

۴ـ داشتن دفترچه پایان خدمت یا معافیت دائم

داوطلبان میتوانند از ساعت ۱۲ الی ۱۴ بکارگزینی این شرکت در خیابان نادری چهارراه یوسف‌آباد پلاك ۲۴۹ مراجعه فرمایند.

پارس متال استخدام میکند

کارخانه ذوب فلز پارس متال بمنظور گسترش کادر فنی و تولیدی خود افراد زیر را با شرایط عالی استخدام مینماید.

۱ـ مهندس الکترومکانیك ـ جهت سرپرستی قسمت مهندسی کارخانه سابقه کار ۵ سال

۲ـ تکنیسین درجه یک ـ سابقه کار ۱۰ سال

۳ـ دیپلم فنی مدلسازی چوبی با سابقه چندین ساله

۴ـ قالبساز درجه یک (کسانیکه سابقه کار ریخته‌گری در کارخانه‌ها را داشته باشند مقدمند)

۵ـ مکانیك درجه یک ـ جهت سرپرستی قسمت تعمیرات

۶ـ مکانیك اتومبیل (متخصص در موتورهای دیزلی سابقه کار ۵ سال)

۷ـ تراشکار درجه یک ـ سابقه کار ۷ سال

۸ـ دیپلم فنی ذوب فلز (کسانیکه سابقه کار داشته‌باشندمقدمند)

داوطلبان واجد شرایط میتوانند همه روزه از ساعت ۸ صبح الی ۱۲ به کارگزینی کارخانه واقع در کیلومتر ۱۴ جاده‌کرج مراجعه نمایند.

نیازمندیهای شما

به دوشیزه و یا بانوئی که واجدشرایط زیر باشند نیازمندیم معلومات فارسی سیکل
تخصص در رشته آرایش گیسو پیچیدن و شانه کردن
واجدین شرایط به خیابان شاه ساختمان آلومینیوم طبقه دوم شرکت پاپیتال مراجعه نمایند

آگهی استخدام

سازمان بیمه‌های اجتماعی برای خدمت در کاشان وسمنان بدو نفر پزشك عمومی نیازمند است . داوطلبان میتوانند به منظور آگاهی از شرایط استخدام باداره کل کارگزینی در خیابان آیزنهاور مراجعه فرمایند سازمان بیمه‌های اجتماعی

یك نفر مهندس راه و ساختمان
با حداقل پنج سال تجربه در راه سازی را یک شرکت درجه یک برای کارگاههای خودواقع در جنوب ایران استخدام میکند لطفا به تلفن ۶۳۶۹۵۲ مراجعه شود .
۱ـ۳ آـ ۹۱۱۷

شرکت معتبری یکنفر مهندس مکانیک با ۵ سال سابقه کار برای مدیریت امور فنی تاسیسات ماشین آلات و ساختمانهای مستقر درسراسر ایران با حقوق مکفی استخدام میکند داوطلبان سابقه کار خود را بصندوق پستی ۲۷۵۶ ارسال دارند.
آـ ۶۳۲۷

استخدام سکرتر
یک دوشیزه یا بانو برای امور تجارتی استخدام میشود ساعات کار ۸ الی ۱ بعد از ظهر و ٤ الی ۸ شب نمایشگاه بنورسال دیاموند خیابان آیزنهاور شماره ۳۷۰ نزدیک چهارراه خوش تلفن ۹۲۱۳٤۵
آـ ۶۲۵۱

استخدام
بانوئی به منظور کار در استودیوی ضبط صداکارآموزی و استخدام میشود داوطلبان بین ساعات ٤ تا ٦ بعد ازظهر با تلفن ۹۵۸۶۱۷ تماس بگیرند.
آـ ۹۳۱۳

بیکنفر مکانیک که به تعمیرات اتوبوس و مینی‌بوس بنز واردباشد نیازمندیم داوطلبان به خیابان آیزنهاور نزدیک میدان شهید شرکت‌ام ـ آـاس مراجعه کنند . تلفن ۹۷۰۸۱٤
۱ـ۳ آ ـ۶۳۲۱

شرکت معتبری یک نفر
فارغ‌التحصیل دانشگاه با ۷ سال سابقه کار برای مدیریت فروش و پخش گاز در سراسر ایران با حقوق مکفی استخدام میکند داوطلبان سابقه کارخود را به صندوق پستی ۲۷۵۶ ارسال دارند.
آـ ۶۳۲۸

شرکت معتبری به دو نفر ماشین نویس فارسی باحداقل دو سال سابقه کار و دیپلم کامل متوسطه با حقوق مکفی استخدام میکند داوطلبان همه روزه از ساعت ۸ صبح تا ۱۲ و ۱ تا ۵ بعد از ظهر با تلفن ۹۶۲۰۵۶ تماس حاصل‌فرمایند
آـ ۶۳۲۸

شرکتی به یکنفرراننده سواری با گواهینامه ۲ شخصی با حداقل سواد ششم ابتدائی و ۲ سال سابقه کار نیازمنداست داوطلبان با تلفن ۹۶۲۰۵۶ تماس حاصل فرمایند .
آـ ۶۳۲۶

شریک

یك طبیب شریك برای مرکز پزشکی نیازمندیم تلفن ۳۵۲۶۵۹

سرمایه گذار
جهت امور هنری نیازمندیم .
تلفن : ۶۶۵۷۵۶

جویای کار

حسابدار ورزیده وارد بکار دفترداری با چندین سال‌سابقه از ساعت ۱ بعد از ظهر ببعد با ماشین ژیان جویای کار میباشد تلفن۳۱۱۲۳۱ راهنمای ۲۷۱ روزنامه اطلاعات

جوانی ۲۵ ساله خدمت‌کرده با گواهینامه ۲ شخصی وارد به امور درب و پنجره اسکلت فلزی آماده کار تمام وقت ۵۳٤۲۶۳
۱ـ۲ آـ ۶۱٤٤

لیسانسیه فیزیک تمام وقت آماده کار است تلفن۴۵۱۰۹
آـ ۶۱۹۵

حسابدار دیپلمه
با سابقه جویای کار است‌تلفن ۳۱٤۰٤۰
۱ـ۳ آـ ۶۱۱۳

آموزشگاهها

ماشین نویس
آموزشگاه ماشین‌نویسی
بیژن
همتا ندارد میتوانید امتحان کنیدمیدان ژاله جنب‌پمپ‌بنزین

ماشین نویسی
دیپلمه‌ها توجه‌کنید

آمادگی برای استخدام فوری
ما با بهای بسیار نازلی‌شما را برای استخدام در ادارات و سازمانهای مختلف آماده کرده و موفقیتتان را کاملا تضمین میکنیم .
ماشین نویسی ریانی‌شاه‌آباد ـ مقابل سینما حافظ ـ تلفن ـ ۳۱۷۱۳۵
آـ ۵۱۶۶

استخدام
بشرط ۲۵ روز کارآموزی‌تعداد ۲۲ نفر خانم و آقا با داشتن معلومات حدود سیکل اول به بالا پس از مدت ۲۵ روز کارآموزی ماشین نویسی استخدام خواهند شد.
آموزشگاه بهروز نو
اول خیابان شاه‌آباد ساختمان ده طبقه شماره ۲۳۳
آـ ۶۲۰۳

تعلیم رقص
هنرستان رقص تاربیان
حافظ چهارراه کالج ۶۶۲۳۵۸

تعلیم موسیقی
تعلیم پیانو ۶۳۲۶۳۳
اندیشه هنرجوی گیتار میپذیرد ٤۱۹۹۲
۱ـ۱۰ آـ ۵۷۵۷

تعلیم رانندگی
هنرستان فنی پرستو
مرکز آموزش صحیح رانندگی و مکانیکی ترافیک مجهز به بهترین و مدرنترین وسایل آموزش با مربیان ورزیده و بدون اتلاف وقت با هزینه کم نشانی چهارراه کمرک شاهپور تلفن ۲۲۹۱۶
آـ ۶۶۷٤

اداره فروش شرکت سهامی پشم شیشه ایران به سه نفر دوشیزه یابانو با شرایط زیر نیازمند است
۱ ـ منشی با حداقل تحصیلات دیپلم و یکسال تجربه وآشنائی بزبان انگلیسی در حد تایپ نامه های انگلیسی و صحبت کردن ـ تایپ فارسی ـ حداکثر سن ۳۰ سال .
۲ ـ مسئول قسمت اطلاعات با آشنائی بزبان انگلیسی خوش برخورد حداکثر سن ۳۰ سال
۳ ـ ماشین نویس فارسی با سابقه کار حداکثر سن ۳۰ سال
حائزین شرایط میتوانند از ساعت ۸ صبح الی ۱۳ و از ساعت ۱۵ الی ۱۸ به خیابان صبای جنوبی شماره ۱۳ مراجعه نمایند .

تدریس خصوصی
فیزیك ، شیمی ، ریاضیات ، ادبیات وسیله دانشجویان دانشگاه تهران امور دانشجوئی دانشگاه تهران تلفن ٤۷۰۶۷

تدریس خصوصی

انگلیسی نوسط
MR. MAYER
ساعتی ۱۵ تومان
تلفن ۹۵۰۵۸۲

فیزیك شیمی ریاضیات در ۵ جلسه باتضمین قبولی‌نوسط دانشجویان سال چهارم دانشکده پلی‌تکنیك تهران باچهار سال سابقه تدریس خصوصی و دبیرستان تلفن ۳۵٤۶۹۲

ریاضیات‌فیزیك‌رسم‌فنی
توسط مهندس مکانیک تلفن ۷۹۹۱۹
آـ ۶۱۳۷

تدریس دروس تجدیدی و تقویتی توسط فارغ‌التحصیل مهندسی شیمی تلفن۳۵۲۱۰۸
آـ ۶۳۰۱

فیزیك شیمی ریاضیات مکانیك با تضمین قبولی تلفن ۳۱۸۲۶۰

تدریس خصوصی
ریاضیات فیزیک ، شیمی ، رسم فنی توسط دانشجوی آریامهر تلفن ۳۵۲۶۲۳الیاسی
آـ ۶۳۲۳

ریاضیات ، فیزیک، شیمی، زبان توسط دانشجویان پلی‌تکنیک تلفن ۶۳۷۰۳۲ضیائی
۱ـ۳ آـ ۹۱۱۹

تدریس خصوصی برای بانوان و دوشیزگان توسط دوشیزه لیسانسیه تلفن ۹۵۶۱۸۸

تدریس دروس دبیرستان بویژه مردودین سال اول دبیرستان با تضمین موفقیت ۷۵۷٤۱۸ میرحسینی
۱ـ۳ آـ ۶۲۵۸

ساعتی ۱۵۰ ریال
انگلیسی ـ فرانسه ـ آلمانی ۷۶۵٤۸۷

تدریس خصوصی ریاضیات فیزیک توسط دانشجوتلفن ـ ۶۳۷۹۱۷
۱ـ۶ آـ ۵۷۵۸

شیمی ششم
در ۲۰ ساعت توسط لیسانس شیمی تلفن ۳۹۱۵۹۵

تدریس خصوصی انگلیسی
توسط دبیر لیسانسیه عصرها رحیمی ۷۸۱۱۹۵ و ۶۳۸۷۱۱

ریاضیات ، فیزیک و شیمی فقط ششم‌دانشجوی سال‌چهارم پلی‌تکنیک ۶۳۷۰۳۲
۱ـ۲ آـ ۹۱۹۹

پانسیون

قابل توجه خانواده‌های محترم کودکان خود را با خاطری آسوده به پانسیون شبانه‌روزی کودکستان بوستان کودک بسپارید نارمک هفت حوض پارک شرقی میدان۳۲ تلفن ۷۹۳۸۷۸

پانسیون مریم
برای دختران‌دانشجو وبانوان تلفن ۸۹۱٤۲۳

پانسیون
پانسیون شبانه روزی فردای کودك
برای ثبت‌نام فرزندان شماآماده است یوسف آباد ـ خیابان محمدرضاشاه ـ ایستگاه‌چهارم خیابان ۲۹ تلفن ۶۲۷۱۵۷
۱ـ۳ آـ ۲۶۷۷۲

املاك ومستغلات

فروش
خانه‌فروشی
سه باب ساختمان واقع در قلهک شامل دو طبقه‌و نیم با سرویس کامل برای هردستگاه بفروش میرساند تلفن۳۱۶۶۶۷ ساعت ۶ بعد از ظهر
۱ـ۵ آـ ۹۱۲۳

خرم‌دشت

بهترین منطقه ویلائی جاده آبعلی کیلو متر ۲۸ خیابانهای اسفالته با اسلوب‌صحیح بقطعات ۱۰۰۰ متری‌نقد و اقساط تلفن ۷۶۵۱۱۷ سرویس مجانی همه روزه آماده است .

اکازیون
یکباب خانه شمالی بمساحت ٤۰۰ متر واقع درعباس‌آباد آماده‌فروش است تلفن ۷۷٤۵۲۹ و ۷۷۳۵۰٤

شمال‌چهل‌متری کریمخان زند ساختمان ۳ طبقه ٤ اطاقی نو ساز با شوفاژ وتلفن‌برای فروش‌واجاره آماده‌است‌تلفن ۶۲۷٤۳۵

یک عمارت ۳ طبقه با تمام وسایل و تلفن (۳ آپارتمان جداگانه) در خیابان ایرانشهر شمالی کوچه علوی به فروش میرسد عصرها تلفن ۸۲۳۲۰۶
۱ـ۳ آـ ۲۷٤٤٤

فروش
خانه فروشی
منزل برای فروش یا اجاره پمپ بنزین شاهرضا ـ خیابان سزاوار شماره ۹۳ ـ منزل شمالی دارای ۱۵ اتاق باتمام لوازم برای دفتر و شرکت ها مناسب واگذار می شود خواستاران با تلفن ۸۹۲۳۱۶ تماس بگیرند.
۱ـ۳ آـ ۸۸٤۷

منزلی واقع در بهترین خیابان مجیدیه خیابان‌تهران . جنوبی ۲۲۵ متر ٤ اطاق و سرویس ۱٤۰۰٫۰۰۰ریال تلفن۵۳۰۲۰۹
آـ ۶۳۲۵

یک ساختمان ۲ طبقه با۵اطاق شمالی ۱٤۰متر مساحت‌آب‌برق و آبگرمکن مبلغ ۱۳۰ هزار تومان با ۳۰ هزارتومان بدهی با ماهی ۵۰۰ تومان بانک رهنی انتهای خیابان‌سوم نیروی هوائی تلفن ۵۳۸۳۵۰ بازار ـ اسدبیگی
آـ ۶۳۵۵

باغ فروشی
بعلت مسافرت به اروپا باغ مشجر بمساحت ۶۰۰۰ متر مربع دارای‌استخرو چشمه‌اب و آب رودخانه با دید تهران واقع در پس قلعه شمیران هرمتر مربع٤۰ تومان برای‌اطلاع بیشتر از ساعت ۳ الی ۸ بعداز ظهر با تلفن ۸۷۳۲۸۵ تماس حاصل نماید .

باغ فروشی
درکالادشت دماوند چند قطعه باغ متصل بهم بمساحت ۳۵ هزار متر فورا به فروش‌میرسد تلفن تا ۸ شب ۸۸۲۸۰٤ از ۸ شب ببعد تلفن ۸۸۰۶٤۰
۱ـ۵ آـ ۶۱۳۶

باغ ییلاقی
باغ ییلاقی در بهترین نقطه اوشان به مساحت تقریبی ۲ هزار متر با درختان میوه و۲ اطاق ویلائی با لوازم دارای آب جاری و برق‌به قیمت ۱۷۰ هزار تومان به فروش میرسد تلفن ۹۷۳۵۰۸ از ساعت ۷بعد از ظهر به بعد
آـ ۹۲۶۵

باغچه فروشی
سریل کرج بطرف ماهی‌سرا باغچه‌مشجر بمساحت۱۶۰۰متر برجاده اصلی (دوبر) با آب و قبض تلفن به قیمت خیلی مناسب به فروش میرسدـتلفن ۶۶۸۱۶٤
آـ ۶۳۵٤

چند قطعه باغ
در جاده علیشاه عوض جنب خادم‌آباد قدس بفروش‌میرسد ۳۱۲۸۲۹ و ۳۱۲٤۹۸
آـ ۶۳۳۱

قابل توجه گلکاران علاقمند
زمین با آب چاه عمیق و حق آب از رودخانه جاجرود در ۳۵ کیلو متری تهران بقطعات ۵۰۰۰ متری بفروش میرسد تلفن ۷۵۸۵۶۶

Wanted
An international manufacturing company in South of Tehran needs Electronic instrument mechanic, capable of repairing heat recording and control instruments. Contact Personnel Department, Tel. 352065; 352069 for interview appointment.

آپارتمان فروشی
باقساط
فقط ٤ دستگاه
فقط چهار دستگاه آپارتمان ۳ اطاقه مجهز با هال بزرك ـ برق ـ شوفاژ ـ کولر و کف موکت در انتهای بلوار الیزابت‌چهار راه‌امیرآباد موجود است . از ساعت ۸ صبح الی ۱۲ و ۳ تا۸ بعد از ظهر با تلفن ۶۳۳۱٤۷ تماس بگیرید

درخور شخصیت شماست
آپارتمان های مجلل و باشکوه سبك آمریکائی
۵ و ۶ اطاقی
باتهویه مطبوع
و دو آسانسور
و۲ هزارمتر فضای سبز
استخروپارکینك
در خیابان ونك
نصف نقد و بقیه
اقساط ۱۵ ساله
تلفن ۶۲۲۷۳۳

زمین فروشی
زمین‌ارزان
با سند مالکیت بقطعات ۱۲۰ متری ببالا شمال‌و جنوب جاده ٤۵ متری اسفالته خیابان خراسان تلفن ٤۷۲۱۲ اخوان خیابان شاه‌اول فروردین جنوبی

زمین شمال هنرسرای عالی نارمک از ۲۵۰ الی ۵۰۰متر نقد واقساط ۷۸۱۹٤۱

زمین‌به‌قطعات ۱۰۰متری متری
٤۵تومان
جنوب غرب تهران
دفتر سه‌راه تهران ویلا طبقه سوم بانك تهران دفتر جهان

شهر ییلاقی اقبالیه‌کرج متری
٤۵ریال
دفتر کرج ویلا
تلفن ۶۶۷۳٤۳

چند قطعه زمین ساختمانی با پروانه به قطعات ۳۰۰ الی ٤٤۰ متر واقع در قلهک‌کوی کی‌نژاد به فروش میرسد تلفن ۳۱۶۶۶۷ ساعت ۶ عصر
۱ـ۵ آـ ۹۱۲۳

اراضی مجاور جاده خراسان از متری ۶۰ تا ۳۵۰ ریال جزئی و کلی نقد و اقساط بفروش میرسد تلفن ۷۶٤۸۷۹

زمین فروشی
زمین محصور کوچك منطقه صنعتی کیلو متر ۱۶ جاده مخصوص کرج تلفن ۹۵۵۷۱۷

کرج
نمیساعت فاصله از میدان شهیاد
زیبادشت
زیبادشت در تامین مسکن و سلامتی وآسایش شما ومطمئن ترین پس‌انداز .
زیبا دشت هر روز زیباتر میشود
توصیه‌سازمان‌زیبادشت
از کلیه نقاط پیشنهادی حومه کرج قبلا دیدن‌نموده‌بعدا برای هرگونه مقایسه از باغات محصور ویلائی زیبادشت که آماده برای ساختمان استنیز دیدن نمائید و آنگاه برای‌خرید تصمیم بگیرید تلفن ۵۳۹۹۸۹ـ ۲۳۷۰۰ و بعدازظهر ٤٤۳۱۱
نشانی : اتوبان کرج خروجی جاده شاهدشت ۹ کیلومتر بطرف جنوب
زیبادشت
۱ـ۳ آـ ۵۸٤۰

زمین منطقه صنعتی مخصوص کارخانه ٤۳۳۵٤

الهیه کرج
بهترین منطقه
سرسبز
باآب لوله کشی‌و خیابان های اسفالته و موقعیت فوق‌العاده با اینده‌ای درخشان کیلو متر ۱۲بر جاده کرج ـ فزوین به قطعات ۱۱۰۰ متری نقد و اقساط بدون واسطه بفروش میرسد .
تلفن ۶۳۱۸۶۱
ـ ۷۷۲۵۰٤

فروش سرقفلی
دو باب مغازه واقع درخیابان شمیران باغ صبا خیابان ملک خیابان میرهادی با آب برق و تلفن فروشی تلفن ۷۶۵٤۰۱
۱ـ۳ آـ ۶۱۹۸

اوکازیون
یک باب مغازه واقع درخیابان عباس‌آباد روبروی سینما شهر فرنگ با جواز خرازی با تمام دکوراسیون با آب و برق با فیش تلفن واگذار میشود به تلفن ٤۸٤۶۰ تماس بگیرید.
آـ ۶۱٤۱ ۱ـ۳

اوکازیون
غرفه‌های‌گالری شهرزاد بر خیابان عباس‌آباد شماره ۲۷۱ برای کافه قنادی ـ بوتیك ـ لوکس فروشی با سرقفلی یا بدون سرقفلی واگذار میشود . تلفن ۷۶۳۱۳۸ و۷۵۷٤۳۷

مغازه فروشی
باجوازغذاپهلوی‌رسیده به سرپل تجریش روبروی دبیرستان خوارزمی ۸۷۰۵۲۵ طالبین از ساعت ۱۱الی ۱ بعد از ظهر مراجعه نمایند .

دو باب مغازه در فرح جنوبی بفروش میرسد آژانس۱۱۰تلفن۷۵۵٤۹۶

واگذاری مطب مستغل
بعد از ظهرها تلفن۶۲۲۶۷۵
۱ـ۵ آـ ۶۳۱۷

اجاره‌اکازیون
برای ادارات دولتی وشرکتها
ساختمانی نوساز دارای ۲۵ اطاق با سرویس کامل تهویه مطبوع و آنسانسور و پارکینك اختصاصی بطور جداگانه و یا یکجا اجاره داده میشود
فروشی ویا واگذاری
جهت بانك ـ فروشگاه ـ سوپر مارکت‌و سلف سرویس یازده باب مغازه و یك سالن مدرن به مساحت ۱۰۰۰متر مربع‌با مزایای همین ساختمان
تلفن ۶۲۹۱۹۲
سازمان پایه

آرایشگاه
بالوازم بفروش
میرسد ۳۹۲۵۶۱

آرایشگاه زنانه نسترن باتلفن به فروش میرسد چهارراه حسن‌آبادمقابل خیابان ورزش تلفن ٤۳۷۶۰

سالن آرایش درامیرآباد شمالی بفروش میرسد تلفن ۶۳۰۶۷۹

بوتیك فروشی با لباس زنانه پهلوی نرسیده به‌سرپل‌تجریش روبروی دبیرستان خوارزمی ۸۷۰۵۲۵ ساعت مراجعه ۱۱ الی۱ بعد از ظهر

بوتیك نگاه خیابان نادرشاه مقابل پمپ بنزین به فروش میرسد .
آـ ۶۲۹٤

اجاره‌داده‌میشود
آپارتمان اجاره
دو دستگاه آپارتمان ۳ و ٤ اتاقه برای دفترکار نبش پهلوی تخت جمشیدبرای اجاره ۶۶۶۲۶۳
آـ ۶٤۸۵

اجاره‌ماهی ۱۰۰۰ تومان
برای محل سکونت یا محل کار ۵۰ قدم فاصله تا خیابان نادری خیابان مسعودسعدطبقه اول با حیاط ٤ اطاق کف مکالئوم کاغذ دیواری آب‌وبرق و تلفن و سرویس کامل ۳۱۰۹۱۵
آـ ۶۲۶٤

اجاره
آپارتمانهای نوساز ۳ و ٤ و ۵ اطاقه با سرویس و هال مجهز به شوفاژ و کولر و آسانسور به منظور مطب و دفتر کار و کارهای تجارتی و فنی واقع در خیابان پهلوی شمالی ۵۰قدم بالاتر ازفروشگاه کورش نبش کوچه میرهادی ساعت ۵ الی ۷ بعد از ظهر هر روز برای هرگونه اطلاع‌با تلفن‌های ۶۲۳۱۱٤ و۶۲۶٤۱۱ و روزها به بازرگانی جلالی مقابل ساختمان مراجعه شود.
آـ ۲۷٤۲۶ ۱ـ۳

خیابان نیاوران چهارراه زاهدی خیابان شاهورخانه پلاک ۹ با ماهیانه ۱٤۰۰تومان اجاره داده میشود .
آـ ۲۷۱۹۰

خانه اجاره
خانه اجاره‌ای داریم
۶۳۸۷۳٤

دریاکنار (بابلسر)
ویلای لوکس مبله مجاور دریا برای اجاره تلفن ۶۶۸۲۰۳ عصرها
آـ ۶۰٤۱

ساختمان اجاره
ساختمان مدرن در بهترین‌نقطه شمیران
طبقه دوم یک ساختمان ۲طبقه در بهترین نقطه‌شمیران دارای ٤ اطاق خواب، ۲ هال، سالن پذیرائی و نهارخوری دارای کلیه تجهیزات آب لوله‌کشی ـ برق ـ شوفاژ ـ کولر و تلفن با قیمت مقطوع ماهانه ۱۹۰۰ تومان اجاره داده میشود . لطفا باتلفن۸۲۳۰۳۱ ـ۸۲۳۰۳۲ ساعات اداری تماس بگیرید.
آـ ۲۷۸۹٤

نیازمندیهای اجاره
سازمان نیازمندیهای خارجیان
خانه‌شماره‌اجاره میدهد ۸۳۳۹۳۹
موسسه نیازمندیهای هیلتون اجاره به خارجیان ۸۳٤۶۳۷
آـ ۳۹۸ ٤

استخدام مهندس کشاورزی
یک شرکت مختلطایرانی و آلمانی جهت سرپرستی کادر فروش سموم دفع آفات نباتی خود احتیاج به یک مهندس کشاورزی با شرایط زیر دارد :
۱ـ علاقه کامل به امر فروش و داشتن سوابق در این کار و مدیریت .
۲ـ تسلط کامل به زبان انگلیسی یا آلمانی و نامه‌نگاری بیکی ازاین دو زبان .
۳ـ امکان مسافرت های طولانی بهمه نقاط ایران .
واجدین شرائط به‌راهنمای‌شماره ۶۹۷ روزنامه اطلاعات مراجعه نمایند.

استخدام
به یك پرستار شبانه روز
که زبان فرانسه بداند برای نگهداری یك پسر ۷ساله مورد احتیاج است به آدرس ویلای شمالی جنب کلیسای ارامنه ساختمان ۳٤۵ طبقه چهارم شماره ۱٤ مراجعه فرمائید .

نیازمندیهای اطلاعات
تلفنی آگهی قبول میکند
تلفن‌های ۳۱۱۲۲۰-۳۱۱۲۲٤
۳۱۱۲۲۷-۳۱۱۲۲۹-۳۱۱۲۳۰

۸۳۵۱۲۰-۸۲۹۷۶۶
سازمان کورش ـ اجاره به خارجیان

آژانس امپایر ۷۷۳۲۸۵ ۷۷۸۹۵۵
اجاره به خارجیان

انبار بمساحت ۱۰۰۰ تا ۱۵۰۰ متر مربع مورد نیازشرکت داروئی‌است باتلفن ۷۷۲۳۰۵ صبحها تماس بگیرید

بتعدادی منزل ویلائی
و آپارتمان مبله در شمیرانات مورد نیاز است تلفن ۸۲۹۷۱۳ و ۸۲۳۹٦٤
۱ـ۱۵ آـ ۶۱۸۷

خریداری‌میشود
اراضی تهران پارس
خریدار و فروشنده‌ایم
امینی ۷۹۰۰۹۰

کوهك ، کوهك ، کوهك
خریداریم گلکاریزدی ۹۵۶۶۰۶
۱ـ۲۶ آـ ۸۱۵

خریدکوهک جنت‌آباد باغ‌فیض عباس‌اباد سازما نبرنامه‌تلفن ۶۶۶۲۰۳

زمینهای افسریه
خریداریم ۷۹۱۳۵۹

۳ و ٤ و ۵ اطاقه موجوداست تلفن ۷۵۰۲۳٤ دفتر ساختمان
آـ ۵ ۸٤۵

زمین تهران پارس‌خریداریم ۷۹۳۰۲۰

بورس املاک شمیران دفتر براتی باغ فردوس۸۷۲۵۷۵

خرید زمین افسریه
۷۹۳۳٤۶

بورس اراضی ولنجک محمودیه علی‌اباد لطفی ـ ۸۹۰۱۵۰

اراضی کیشا خریداریم
تلفن ۹۷۱۳٤۸

زمینهای زعفرانیه دره‌قشلاق مکانیر سعادت آباد فرحزاد خریداریم‌بازرگانی‌جلالی خیابان پهلوی تلفنهای ۶۲۶٤۱۱ یا ۶۲٤۱۹۳

زمینهای‌ام.ام.سی‌تهران بریم . آر.اس خریداریم
٤٤۱٤۱

اراضی فیطریه ، دروس
خریدار و فروشنده‌ایم
دفتر جعفری ۸۶۱۸۶۱

زمینهای تهران‌پارس و نیروی هوائی نقد و قولنامه خریداریم دفتر ساختمانی فرد۷۹۲۱۸۹
آـ ۳۷٤۰

خرید زمینهای شمال برق آلستوم ویسک کن‌طرشت‌کردان خریداریم ۹۲۸٤۶۵
۱ـ۹ آـ ۵۲۷۷

اراضی نارمک وتهران‌پارس خریداریم املاک پارک تلفن ۷۹۷۳۶
۱ـ۵ آـ ۵۳۰۹

زمینهای جاده کرج‌کارخانه و انبار را خریداریم ۹۵۹۵۲۷
آـ ۵۳۱۱

خریدار زمین تهران پارس ۷۸۱۹۲۶
۱ـ۲۶ آـ ٤۹٤۳

اراضی گیشا خریداریم
دفتر هجری ۶۳٤۲٤٤

در حدود دو هزار متر انبار در حوالی جاده‌کرج خریداریم تلفن۸۳۷۰۰٤

خریداراراضی ساختمانی شمال شهر داودیه‌جردن شمیرانات بویژه اراضی ونك‌فرحزادگیشاطرشت پونك باغ‌فیض جنت‌اباد وجاده‌کرج تلفن۷۶٤۳۳۳

اراضی تهران پارس
شرکت نفت راه آهن
خریداریم تلفن ۸۷٤۸۵

خریدار اراضی شمس‌آباد مبارک‌آباد کاظم‌آباد مجیدیه دفتر آریا ۷۷۹۱۱۸
آـ ٤۵۳٤

خریدار مجیدیه مهران کاظم اباد ۷۵٤٤۹۹

زمینهای تهران‌پارس را
نقدا خریداریم ۷۸۱۰۷۹
۱ـ۱۳ آـ ۵ ۶٤۳

خریدار اراضی گیشا
دفتر قنبری ۶۳٤۹۹۲

زمینهای اطراف جاده کرج وقلعه سلیمانخان خریدار و فروشنده‌ایم تلفن ۹۷۸۰۹۰
۱ـ۵ آـ ۵۷۶۰

بنگاههای‌معاملات‌املاك
زمین یافت‌اباد‌خریدار و فروشنده‌ایم تلفن ۹۵۲۵٤۵

کارخانه و انبار خریدار و فروشنده‌ایم تلفن ۹۵۲۵٤۵

زمینهای شما را نقد و اقساط میسازیم با طرح و نظارت و نقشه تلفن ۷۵۷۲۸۸ ـ ۶۲۸۶

اراضی طرشت مونترال
ام . ام . سی تهران بریم ام. آر . اس خرگوش دره تهرانسر چینگر قلعه‌سلیمانخانی جاده کرج قزوین خریداریم ۹۲۸٤۶۶
۱ـ۹ آـ ۵۲۵۹

اراضی جاده کرج تا قزوین‌را خریدارو فروشنده‌ایم ۹۲۳٤۳۲ کلهر

برای فروش زمین ، خانه‌و اجاره آپارتمان‌خود باسهلترین شرایط در هر نقطه تهران با سازمان تهیه مسکن دریچه تماس بگیرید تلفن ۶۲۲۹۵٤
آـ ۶۱۱۵

املاك یادگار
خرید وفروش و اجاره مستغلات خانه زمین و باغ در تهران وهرنقطه دیگر تلفن ٤۸۸۶۳

شرکت آشیانه
معاملات املاک‌شمال‌وشمالغرب تهران و اراضی ساحلی ضمنا خانه‌های فروشی موجود میباشد ۹۷۱۱۹۸
۱ـ۲ آـ ۶۱۵٤

آژانس املاك
کریمی
خرید و فروش و اجاره مستغلات خانه و زمین وباغ در تهران وهرنقطه دیگر. خیابان فرح‌جنوبی چهارراه دیبا جنب‌قنادی بابانوروزتلفن ۷۶۳۳۲۶

اگر فروشنده ملک باشیدهر کجای تهران و شمیران باشد توضیح و قیمت راباا۳۱۹۷۸٤ به بنگاه کوشان بفرمائید .
۱ـ۳ آـ ۵٤۶۳
۱ـ۶ آـ ۲۶۲۲۰

بازرگانی نیك ۶۲۱۶۰۶
مرکز معاملات املاک‌ومستغلات یوسف آباد ونك وحومه تهران
۱ـ۱۳ آـ ۵۹۵۵

سهمداران اراضی لتمال به تلفن ۹۲۸۵۶۲ مراجعه‌فرمائید
۱ـ۱۰ آـ ۶۰٤۰

دفتر پارس
مرکز معاملات املاك و مستغلات در شهر و عباس‌آباد و شمیرانات تلفن ۷۶۱۵۵۸

اراضی شمال و شمال غرب را خریدار و فروشنده‌ام تلفن ۸۷۶۱۵۵
آـ ۵۲٤۰

معاملات‌پول
پول موجود
ارزان‌شد
در مقابل اتومبیل، تلفن وخانه با ارزانترین بهره وشرایط سهل فورا وام داده میشود
۴۹۰۵۰
۴۵۰۵۷
خیابان حافظ جنب‌پارك هتل پلاك ۱۹٤ موسسه تعاون

خدمات کمپیوتری
تعداد ۸ نفر نماینده علمی و ۲ نفر مدیر فروش با سابقه مورد نیاز است بین ساعت ۸ الی ۱۲ به آدرس زیر مراجعه فرمائید .
خیابان شاه عباس جنب داروخانه شاه عباس اول کوی سام شماره ۱۱

یکی از موسسات تولیدی واقع درشمال ایران چند نفر تکنیسین برق با شرایط زیر استخدام مینماید .
۱ـ تجربه حداقل ۳ سال
۲ـ دارا بودن برگ خاتمه خدمت یا معافیت‌دائم
داوطلبان میتوانند با در دست داشتن یک قطعه عکس همه روزه بجز ایام تعطیل حداکثر تا تاریخ ۵ر۵ر۵۱ ازساعت ۸ الی ۱۲ به آدرس خیابان سپهبدزاهدی شماره ۲۸۵ مراجعه نمایند.

آگهی استخدام
یك شرکت بزرك تاسیساتی بچندنفر تکنیسین تهویه مطبوع‌و برق که دارای شرائط زیر باشند برای کار در تهران و شهرستانها نیازمند است
۱ ـ دارا بودن برك خاتمه خدمت نظام وظیفه یا معافی دائم غیر پزشکی
۲ ـ فارغ‌التحصیل از یکی از مدارس فنی کشور
۳ ـ آشنائی بزبان انگلیسی
٤ ـ افرادیکه دارای سابقه کار باشند برسایرین مقدم هستند
داوطلبین با صندوق پستی شماره ۶۹۲ مکاتبه نمایند .

نیازمندیهای شما

نیازمندیهای اطلاعات
تلفنی آگهی قبول میکند
تلفن‌های ۳۱۱۲۲۰-۳۱۱۲۲۴
۳۱۱۲۲۷-۳۱۱۲۲۹-۳۱۱۲۳۰

نقد و اقساط
میان انبوه درختان تناور ، فراز کف‌های نیلی امواج دریا
زیر آبشار نوربلوار
از متل قو به سوی شهسوار
ویلاهای چهار اطاقه
خانه‌سازی مدائن
با آب و برق منطقه‌ای و تمام‌اسباب بهداشتی
تابستان سوزان را
برای شما
به بهشت جاودانه رویائی مبدل میکند
خواستاران در تهران به‌تلفن های ۷۹۰۴۳۵ و ۷۶۳۶۸۳ و در «متل‌قو» به آقای هوشنك فرد مراجعه فرمایند :

شماره جدید تلفن
شیشه‌فروشی هوشمند
تهران پارس میدان فرح ۷۸۰۳۳۱ میباشد

حامی دارندگان زیان
نریمیان قطعات یدکی مدلهای مختلف
سیتروئن را مستقیما از فرانسه وارد نموده وبا تخفیف واقعا فوق‌العاده در اختیار شما میگذارد . فروشگاه‌شماره۱ خیابان‌حشمت‌الدوله غربی۴۲۲ چهارراه باستان تلفن ۹۲۰۱۰۹ نماینده شیراز زیان پارت از سایر شهرستانها نماینده فعال می‌پذیریم .

خزرویلا ـ کلبه‌شکار
ویلاهای‌مبله‌خزرویلا واقع در ساحل دریای شمال (کیلو متر۶ بندرپهلوی‌بطرف آستارا) آماده فروش‌گردید . برای‌کسب اطلاع بیشتر به‌تلفن‌های ۶۲۵۰۸۷ و ۶۲۷۳۲۹ مراجعه فرمائید .

کارخانه تولیدی وصنعتی
تویز پلاستیک
این شرکت انواع واقسام پلاستیك را میپذیرد
تلفن ۷۹۹۹۹۶

M.pelit
شرکت صنعتی کارخانه امپلیت
سازنده تانك‌ـ مخزن گازوئیل‌ـ اسکلت‌ساختمان درب و پنجره پروفیلی و سوله .
جاده قدیم کرج بالاتر از شیر پاستوریزه جنب کارخانه معطر تلفنهای دفتر ۶۲۴۹۱۷ـ۶۲۳۴۷۶
کارخانه ۹۵۳۳۵۳

استخدام
چند نفر کارگر درجه یك‌و درجه دو بشرح زیر : تراشکار ـ فرزکار و پرس‌کار که بتوانند از روی نقشه فنی کار کنند و خدمت زیر پرچم راانجام داده یا دارای معافیت باشند مورد لزوم یکی از کارخانجات تولیدی است . حقوق مکفی پس از آزمایش عملی تعیین می‌گردد . متقاضیان با راهنمای شماره ۲۹۴ روزنامه اطلاعات مکاتبه نمایند .

فرش پارسا ۵۳۰۱۸۰
قبوض بانك کارگشائی
به‌قیمت عادلانه خریداریم در برابر قبض شما وام میدهیم مولوی بین خانی‌آباد وشاهپور جنب بانك ملی ۵۳۷۰۶۰
۱ـ۳۶ آـ ۵۴۸۵

فرشهائی که در بانك کارگشائی است ۳۰ در صد افزایش یافته ارزان نفروشید اردهالی خریدار فرشهای نو و کهنه ۲۳۴۸۲

تزئینات‌ودکوراسیون
حراج ایران تزئین حراج
کفپوش پارلوکس متر مربع ۹۰ ریال کاغذ دیواری هانزا متر مربع ۲۰ ریال ۷۷۵۲۰۵ـ ۷۷۲۹۱۳
۱ـ۳۰ آـ ۵۲۶۷

دفتر ستاره
کاغذ دیواری ـ نقاشی‌و تعمیرات ساختمان لوله بازکنی فاضل آب در اسرع‌وقت‌تلفن۳۱۸۴۷۲

دفترساختمانی‌ایران‌دکور
تهیه و نصب انواع سنگهای ساختمانی کاغذ دیواری ،پرده کرکره، نقاشی‌و تزئینات‌داخلی ساختمان با متخصصین مجرب تلفن ۷۵۵۰۶۴
۱ـ۱۰ آـ ۵۲۶۸

۷۵۸۵۵۰
پرده پارچه کاغذدیواری پرده کرکره ـ فرش ماشینی کف‌پوش باقساط

برای ساختمان شما
تخلیه چاه
و فاضلاب بوسیله پمپ مخصوص ، شرکت شوشتر تلفن: ۶۲۰۴۴۵

در سراسر تهران کلیه تعمیرات‌و تغییرات ساختمانی و نقاشی و اسفالت پذیرفته میشود تلفن ۶۶۴۵۸۷

کاغذ دیواری با نصب نقد و اقساط تلفن ۹۷۸۴۲۰

هواکش با نصب فوری ۴۳۳۵۴

کاغذ دیواری
با نصب فوری باقساط ۷۷۵۷۷۱ و ۷۸۱۹۷۷

MISCHLER
میشلر
سرما، گرما و نور از کرکره چوبی میشلر عبور نمیکند، پرده چوبی میشلر در عین زیبائی در مقابل سرقت مقاوم بوده و صورت شما را قفل خواهد شد.
BW
پارکت
فرش چوبی ایران بساختمان شما جلوه خاصی میبخشد
روی پارکت BW آتش میگیرد، جوهر، اسید وسایر مواد شیمیائی اثر ندارد .
نمایشگاه پارکت BW و پرده کرکره میشلر :
خیابان شاهرضا کوچه کوثری . تلفن های
۸۲۹۳۹۰ - ۸۲۴۲۰۷
۸۲۴۸۷۰ و ۸۲۹۵۹۶

کاشی
سرامیک
تهران نقش
سازنده مرغوبترین سرامیک در فرم و رنگهای مختلف در موقع خرید سرامیک به مارك ع ـ س توجه نمائید برای خرید بدفتر مرکزی خیابان حضرت عبدالعظیم خیابان فرح‌آبادسرای حاج حسینعلی مراجعه فرمائید تلفن۲۷۱۶۴

تعمیرات ساختمان تلفن ۸۳۲۰۱۰

اکوستیك تایل
تلفن ۸۲۳۸۱۵ ـ ۸۲۱۱۴۷

دفترسام بورس معاملات پول تهران ۸۲۲۶۵۹ و ۸۳۷۶۸۴

برای گرفتن وام و گروگذاشتن روی اتومبیل‌وتلفن و ملك‌خود با تلفن ۴۴۳۰۴ تماس بگیرید.
۱ـ۳۶ آـ ۴۷۳۴

خانه پول‌ـ فرح شمالی‌مرکز معاملات پول تهران ۷۷۱۳۸۸

پول۵ر۱ شاهی۶۲۴۸۷۳

پول فوری ۲شاهی ۸۲۹۶۸۰

قلك وام میدهد
در مقابل مبیع ارزنده ملك‌فورا وام میدهد تلفن ۷۶۵۷۴۵

پول فوری باسود بانکی در مقابل خانه مستغلات ۹۲۸۴۶۵

از یك میلیون ریال ببالا موجود پاکپور ۶۶۶۲۶۳

دویست هزار تومان
پول شرطی موجود تلفن ۷۶۵۷۴۵

پول‌سود ۱۰٪ ۴۴۳۴۱

آژانس سانترال مرکز معاملات پول ۶۲۴۳۸۶

پول شرطی
بهرمبلغ در قبال مبیع ارزنده موجود تلفن ۷۶۴۸۷۹

درمقابل پول شما مبیع‌ارزنده موجود است . تجریش دفتر شهرستانی تلفن ۸۷۰۶۱۱ و ۸۷۴۰۱۶
آـ۶۷۴۲

مورد نیاز
پول نیازمندیم ۸۳۷۶۸۴

پول‌شرطی‌در مقابل‌خانه مستغلات فورا نیازمندیم ۹۲۸۴۶۶

تعمیرات تلفن
تعمیرات تلفن ودستگاههای مرکزی درمحل تلفن۴۹۸۹۴
۱ـ۱۵ آـ ۴۶۴۲

معاملات تلفن
تلفن ۲ یا ۵ فوری خریداریم تلفن۵۳۵۷۴۴

خرید و فروش تلفن ۳۰۱۴۰۴

خریدو فروش تلفن ۳۰۳۲۳۶ اسلامبول‌کمپانی ۲ر۱۷

تلفن ۳ و ۷ خریداریم ۳۰۳۲۳۶

تلفن ۳ و ۹ فروشنده‌ایم ۳۱۷۴۳۷

قبوض
موسسه تك
صدرصد قبوض فرش ـ طلاـ جواهر بانك کارگشائی را خریدار است و بمازاد ارزیابی قبوض شما وام میدهد خیابان شاهروبروی بانك‌بیمه‌بازرگانان ۶۶۲۴۵۹ و ۴۵۱۶۸

بورس اوراق قرضه عباس‌آباد ۴۶۶۸۵

قبوض ۷ ساله‌عباس‌آباد و مرحله سوم اصلاحات ارضی و دیگر اوراق بهادار بی‌واسطه خریدار پاکپور ۶۶۶۲۶۳ و ۶۶۴۶۱۸ و ۶۶۰۲۰۰

لوازم‌ساختمانی
نادر قربانی
فروشنده همه نوع آهن آلات ساختمانی‌و صنعتی با نازلترین قیمت اول بازار آهنگر ها تلفن ۲۶۰۵۵

رحمانی
خاك برداری زمین توسط بولدوزر لودر و کامیون تلفن ۷۵۴۹۷۶ و ۷۵۵۳۹۲

فروشگاه آهن
البرز
فروشنده همه نوع آهن آلات و لوازم ساختمانی و بهداشتی جاده دماوند اول تهران پارس نبش خیابان ۱۰۶ تلفن
۷۸۱۶۸۳

فروشگاه کالای ساختمانی عبداللهی تلفن ۸۷۰۳۱۶
آـ ۲۶۶۵۲

لوله بازکنی

لوله بازکنی فاضل آب
۸۲۷۴۰۸ تلفن

لوله بازکنی کنت با تخلیه چاه
۷۷۶۷۱۳

لوله بازکنی فاضل آب
سرویس منظم مسعود
بلوار تلفن ۶۶۴۴۸۵

رفع گرفتگی لوله ساختمان
در ۲ دقیقه سازمان تراکم
تلفن ۸۸۱۶۸۱

رفع گرفتگی هرنوع لوله ساختمانی
باد دستگاه تراکم‌هوا. تلفن ۷۸۷۲۷

لوله بازکنی فاضل آب
مقدم ۶۶۴۶۳۵
و تلفن ۶۶۵۳۷۴

لوله بازکنی فاضل آب
قدیمی تلفن ۹۵۵۱۱۶

لوله بازکنی واترام
بازکننده لوله درایران
۸۳۲۰۱۰

لوله بازکنی فاضل آب
البرز ۳۱۱۱۸۸

گاز
شرکت بوتان
بوتان
پخش گاز ۹۵۳۰۵۱
سرویس وصدور کارت و تغییرآدرس ۳۱۳۱۶۱
ثبت فروش ۲۰۴۷۱۱
قبول سفارشات گاز
از ۹ صبح الی ۹ شب

ارساگاز
۸۲۴۰۲۱

پرسی گاز
گازوسرویس
غرب خیابان پهلوی
۹۶۳۰۲۱ الی ۹۶۳۰۲۵
از ۷ صبح تا ۷ شب
شرق خیابان پهلوی
۸۲۲۰۲۵ الی ۸۲۲۰۲۱
۸۳۰۰۳۵ الی ۸۳۰۰۳۱
از ۷ صبح تا ۱۰ شب
تلفن مخصوص تعمیرات ۸۲۶۲۴۰

شعبه‌یك سوپر گاز تلفن ۹۵۰۸۵۰

آگهیهای متفرقه
مجمع عمومی شرکت اسکوپ با مسئولیت محدود
در تاریخ ۳ر۵ر۱۳۵۱ ساعت۵ بعد از ظهر جهت رسیدگی به ترازنامه عملکرد سال ۵۰تشکیل میگردد از کلیه آقایان شرکاء تقاضا دارد در وقت مقرر در محل جدید شرکت شاهرضا چهارراه پهلوی کوچه‌کاشانچی پلاك ۳۵ حضور بهمرسانند.

میتسوبیشی
هواکش‌هیتاچی

بورس‌هواکش ـ مالکی ـ دروازه دولت تلفن ۸۲۵۵۸۷
هواکش هیتاچی ومیتسوبیشی
۲۴ساعت پس از اطلاع تلفنی شما نصب میشود

ظروف کرایه
سینا
کرایه انواع ظروف برای جشنهاومجالس‌خصوصی فرح جنوبی روبروی اجرائیات ایستگاه‌مسجد تلفن ۷۶۳۱۵۴

یکدستگاه کشتی تفریحی و سالن دانسینك و چند عدد قایق موتوری کنار دریا با جواز کسب و زمین بفروش میرسد ۹۶۱۸۶۸ ـ ۳۹۲۳۶۱

داروخانه‌ها
داروخانه مهران
خیابان شیروخورشید چهارراه استخر تلفن ۹۵۴۰۰۷
آـ ۵۲۵۸

گمشده
دو برگ چك به شماره‌های ۰۹۶۱۵۸ به مبلغ ۵۰۰ تومان و ۰۹۶۱۵۹ امضاء شده بدون مبلغ بنام آقای حسین همتی بانك تجارت خارجی شعبه مهرآباد مفقود گشته از درجه اعتبار ساقط است .
آـ ۹۲۷۱

دسته چك از شماره‌حساب ۷۰۰۸۱ بانك ملی شعبه امامزاده حسن که ۵ برگ آن سفید امضا بوده‌وبقیه آن‌سفید بنام محمد علی علیزاده کیائی کارمندبازنشسته شهربانی‌مفقود شده و از درجه اعتبار ساقط است .
آـ ۹۳۰ ۹

دسته چکجاری ۱۸۳۷بانك ملی شعبه امیریه
دسته چك جاری ۹۳۱۸ بانك تهران شعبه امیریه
دسته چك جاری ۴۱۱بانك صادرات شعبه امیریه
دسته چك جاری ۱۲۰بانك صادرات شعبه امیریه
دسته چك جاری ۳۳۰بانك سپه شعبه امیریه
از حسابهای‌جاری اینجانب محمد ملك بانضمام چند برگ سفته سفید امضاء مفقود شده بدینوسیله اعلام میشود چکها و سفته‌های مزبور از درجه اعتبار ساقط است و کسانیکه از چکها و سفته‌های فوق سوء استفاده نمایندتحت‌تعقیب قانونی قرار خواهند گرفت .
آـ ۶۳۳۴

از حسابجاری ۰۸ر۵۱۳ ۱۸ برگ دسته چك بانك تهران شعبه مجیدیه‌از شماره۳۳۱۳۳۴ الی ۵۰ که جمعا۸. برگ می‌شود از تاریخ۲۷ر۴ر۵۱ مفقود گردیده ازدرجه اعتبار ساقط است .
احمد ابراهیمی
آـ ۶۳۲۲

B.K.D
بکد
دربازکن برقی
یکدستگاه کامل ۲۵۰ تومان
بدون پیش قسط به اقساط ماهیانه
درتمام مدت ۲۴ ساعت شبانه روز بوسیله تلفن سفارش دهید
دستگاه در مدت ۴ ساعت نصب وتحویل میشود.
تلفنهای دفتر فروش : ۶۲۴۴۱۴-۶۲۴۴۹۰-۶۲۴۵۱۰
نماینده انحصاری ومرکز فروش نصب : شرکت بکد الکتریک
تهران ـ خیابان پهلوی مقابل پارك ساعی شماره ۶۸۰

خدمات کمپیوتری
دانش فردا را فراگیرید
دوره کامل کمپیوتر را درچهارماه درقسمت آموزش این مؤسسه با سهلترین شرایط فراگیرید. جهت ثبت‌نام همه روزه بین ساعات ۸ صبح الی ۱۲ به آدرس زیرمراجعه فرمائید .
خیابان شاه عباس جنب داروخانه شاه عباس اول کوی سام شماره ۱۱

اطلاعیه
آقایان دندانسازان
سری تابلو پلاستیك ۴۰ × ۳۰
نظام پزشکی ساخته وبا کمترین قیمت آماده نصب میباشد،
سازنده :
تابلو پلاستیك لعل
تلفن : ۳۰۳۰۸۳

دبیرستان دکتر زمردیان
برای دوره راهنمائی تحصیلی ودوره کامل متوسطه ششم (ریاضی ـ طبیعی) عادی و تضمینی
همه‌روزه صبح‌و بعدازظهر آماده ثبت نام میباشد
ضمنا شروع کار کلاسهای (تقویتی‌و تجدیدی) فشرده از اول مرداد ماه میباشد .
خیابان گوته (نایب‌السلطنه) تلفن ۳۵۲۹۶۹

کاغذدیواری فرش ماشینی
پرده کرکره باسهلترین شرایط طالقانی ـ ۶۳۷۶۰۹ و ۶۳۷۶۱۰

خرید ماشین آلات بافندگی
تعدادی ماشین‌آلات بافندگی دست دوم خارجی مورد نیازاست فروشندگان به نشانی خیابان شاه ساختمان آلومینیوم طبقه ۶ شماره ۶۱۱ مکاتبه فرمایند.

آگهی استخدام
بانك اعتبارات ایران تعدادی داوطلب جهت امور بازاریابی که واجد شرایط زیر باشند استخدام مینماید :
۱ ـ تابعیت ایران
۲ ـ حداکثر سن ۳۰ سال
۳ ـ حداقل تحصیلات دیپلم
۴ ـ آشنا به یکی از زبانهای فرانسه یا انگلیسی
۵ ـ خوش برخورد و اجتماعی
واجدین شرایط تقاضای خود را با ذکر کلیه مشخصات و آدرس کامل همراه بایك قطعه عکس تا تاریخ پنجم مرداد ماه به صندوق پستی شماره ۱۶۳۹ اداره کارگزینی ارسال دارند .

برنامه سینماها
★ فقط برای دیگران اتفاق می‌افتد ـ رنگی ـ مارچلوماستروپانی
دیاموند (۸۲۸۴۰۰) ۱۵ر۱۱ـ۳۰ر۳ـ۳۰ر۵ـ۳۰ر۷ـ۴۵ر۹
★ شاهد ـ رنگی ـ ژان‌سورل ـ استانلی‌بیکر
آتلانتیک (۸۲۷۱۷۱) ۱۵ر۱۱ـ۳۰ر۳ـ۳۰ر۵ـ۳۰ر۷ـ۴۵ر۹
★ از عشق مردن ـ رنگی ـ آنی‌ژیراردو
تراس آتلانتیک (۸۲۷۱۷۱) ۸ ـ ۱۰
★ عروسکی بالای دار ـ رنگی ـ باربارا پرکینز
شهرفرنگ (۶۲۷۶۲۸) ۱۵ر۱۱ـ۳ـ۱۵ر۵ـ۳۰ر۷ـ۴۵ر۹
★ تجسم ـ رنگی ـ ژان‌سورل
کسری (۸۲۶۹۳۹) ۳۰ر۱۰ـ۲ـ۴ـ۶ـ۸ـ۱۰
باوار (۶۶۰۲۹۲) ۱۱ـ۲ـ۴ـ۶ـ۸ـ۱۰
★ تابستان ۴۲ ـ رنگی ـ جنیفراونیل
شهر قصه (۶۲۷۲۹۰) ۱۱ـ۲ـ۴ـ۶ـ۸ـ۱۰
★ دوکاوبوی در شاین ـ رنگی جیمزاستوارت
پارامونت (۴۸۳۲۱) ۱۵ر۱۱ـ۳۰ر۳ـ۳۰ر۵ـ۳۰ر۷ـ۳۰ر۹
★ آتش افروزان ـ رنگی ـ بریژیت‌باردو ـ
امپایر (۶۲۳۹۴۲) ۱۱ـ۳۰ر۳ـ۳۰ر۵ـ۳۰ر۷ـ۳۰ر۹
★ قوزك پا ـ رنگی ـ هورست‌بوخهولز
تراس امپایر (۶۲۳۹۴۲) ۳۰ر۷ ـ ۴۵ر۹
★ ریولوبو ـ رنگی ـ جان‌وین
سانترال (۹۲۸۶۸۶) ۱۱ـ۳ـ۵ـ۷ـ۹
گلدن‌سیتی (۶۶۳۲۶۹) ۳۰ر۱۱ـ۳۰ر۳ـ۳۰ر۵ـ۳۰ر۷ـ۳۰ر۹
رویال (۸۲۹۷۸۵) ۱۰ـ۱۲ـ۲ـ۴ـ۶ـ۸ـ۱۰
متروپل (۳۱۹۴۱۰) ۳۰ر۱۰ـ۳۰ر۲ـ۳۰ر۴ـ۳۰ر۶ـ۳۰ر۸
★ کشیش کم‌رو ـ زن‌پررو ـ رنگی روساناپودستا
مولن‌روژ (۷۵۲۹۲۹) ۱۵ر۱۱ـ۳۰ر۳ـ۳۰ر۵ـ۳۰ر۷ـ۳۰ر۹
★ دوخواهر ـ رنگی ـ ناتالی‌دلون ـ سوزان پولیدور (۴۲۶۳۱) ۳۰ر۱۱ـ۳۰ر۳ـ۳۰ر۵ـ۳۰ر۷ـ۳۰ر۹
★ ازدواج سیسیلی ـ رنگی ـ لاندوبوزانکا
سینماونك (۶۲۹۰۱۶) ۳۰ر۱۱ـ۱۵ر۳ـ۳۰ر۵ـ۴۵ر۷ـ۱۰
★ سامی‌بجنوب‌میرود ـ رنگی ـ ادواردجی‌رابینسون
سینه‌موند (۴۸۳۲۲) ۱۱ـ۳ـ۵ـ۷ـ۹
★ شعله‌های آتش ـ رنگی ـ مارلون براندو
ب.ب. (۸۲۹۶۴۱) ۱۰ـ۱۲ـ۲ـ۴ـ۶ـ۸ـ۱۰
★ پخمه ـ بهمن مفید ـ نیلوفر
اونیورسال (۹۲۶۹۵۳) ۱۱ـ۱ـ۳ـ۵ـ۱۵ر۷ـ۳۰ر۹
پاسیفیک (۷۵۳۳۱۱) ۳۰ر۱۱ ـ ۳۰ر۱ ـ ۳۰ر۳ ـ ۳۰ر۵ ـ ۳۰ر۷ـ۳۰ر۹
ایران (۳۱۶۳۵۴) ۹ـ۱۱ـ۱ـ۳ـ۵ـ۷ـ۹
سایتا (۳۵۴۴۴۲) ۱۰ـ۱۲ـ۲ـ۴ـ۶ر۱۵ـ۳۰ر۸
تیسفون (۹۵۸۸۸۲) ۱۰ـ۱۲ـ۱۵ر۲ـ۳۰ر۴ـ۴۵ر۶ـ۹
مراد (۷۵۳۳۸۲) ۹ـ۱۱ـ۱ـ۳ـ۵ـ۷ـ۹
موناکو (۷۹۵۵۷۶) ۹ـ۱۱ـ۱ـ۳ـ۵ـ۷ـ۹
برسپولیس (۵۸۱۰۸۳) ۸ـ۱۰ـ۱۲ـ۲ـ۴ـ۶ـ۸ـ۱۰
داریوش (۲۶۲۶۵) ۹ـ۱۱ـ۱ـ۳ـ۵ـ۷ـ۹
دریا (۷۹۱۷۴۶) ۱۰ـ۱۲ـ۲ـ۴ـ۶ـ۸ر۱۵
کارون (۹۵۵۱۶۵) ۱۰ـ۱۲ـ۲ـ۴ـ۶ـ۸
مهتاب (۴۷۷۷۷) ۱۱ـ۱ـ۳ـ۵ـ۷ـ۹
کریستال (۳۱۷۶۷۵) ۱۰ـ۱۲ـ۲ـ۴ـ۶ـ۸
آستارا (۸۷۴۰۲۲) ۳۰ر۱۰ ـ ۳۰ر۱۲ ـ ۳۰ر۲ ـ ۳۰ر۴ ـ ۳۰ر۶ ـ ۸ر۳۰
تراس اونیورسال (۹۲۶۹۵۳) ۸ ـ ۱۰
★ دوستان ـ رنگی ـ شون‌بری ـ اینسی‌آلوینا
رادیوسیتی (۴۳۳۲۰) ۱۵ر۱۱ـ۳۰ر۳ـ۳۰ر۵ـ۳۰ر۷ـ۳۰ر۹
★ انتقامجو ـ رنگی ـ جك‌کانرز
برلیان (۳۹۳۵۳۵) ۹ـ۱۱ـ۱ـ۳ـ۵ـ۷ـ۹
★ بخاطر دخترم ـ ناصر ملك مطیعی ـ افسون
کاپری (۴۸۴۰۱) ۱۱ـ۱ـ۳ـ۵ـ۷ـ۹
نیاگارا (۶۶۵۳۰۷) ۱۱ـ۱ـ۳ـ۵ـ۷ـ۱۵ر۹
اروپا (۳۰۳۱۷۹) ۳۰ر۱۰ـ۳۰ر۱۲ـ۳۰ر۲ـ۳۰ر۴ـ۴۵ر۶ـ۹
میامی (۷۵۴۳۲۹) ۳۰ر۱۰ـ۳۰ر۱۲ـ۴۵ر۲ـ۵ـ۷ـ۹
الوند (۳۵۶۵۳۸) ۱۰ـ۱۲ـ۲ـ۴ـ۶ـ۸ر۱۵
کیهان (۹۵۷۳۶۰) ۹ـ۱۱ـ۱ـ۳ـ۵ـ۷ـ ۹
ری (۲۲۵۷۸) ۹ـ۱۱ـ۱ـ۳ـ۵ـ۷ـ۹
اسکار (۹۰۰۸۹۸) ۱۰ـ۱۲ـ۲ـ۴ـ۶ـ۸ر۱۵
فردوسی (۳۱۵۷۸۴) ۸ـ۱۰ـ۱۲ـ۲ـ۴ـ۶ـ۸
مارلیک (۹۶۳۶۱۶) ۱۱ـ۱ـ۳ـ۵ـ۷ـ۱۵ر۹
ارانوس (۲۷۹۷۱) ۱۰ـ۱۲ـ۲ـ۴ـ۶ـ۸
سیلورسیتی (۸۶۱۲۰۵) ۳۰ر۱۰ـ۳۰ر۲ـ۳۰ر۴ـ۳۰ر۶ـ۳۰ر۸
سیلوانا (۳۹۳۷۷۷) ۴۵ر۹ـ۴۵ر۱۱ـ۴۵ر۱ـ۴ـ۶ـ۱۵ر۸
★ خارطوم ـ رنگی ـ چارلتون‌هستون
ادئون (۳۱۸۱۱۸) ۳۰ر۱۰ـ۳۰ر۲ـ۳۰ر۴ـ۳۰ر۶ـ۳۰ر۸
★ کلبه آنسوی رودخانه ـ رنگی ـ ناصر ملك‌مطیعی ـ زری خوشکام
آسمان‌آبی (۳۹۲۶۶۸) ۹ـ۱۱ـ۱ـ۳ـ۵ـ۷ـ۹
★ فدائی ـ مختار ـ داودرشیدی
آسیا (۴۲۹۰۹) ۱۱ـ۱ـ۳ـ۵ـ۱۵ر۷ـ۳۰ر۹
رکس (۳۱۵۲۹۳) ۳۰ر۱۰ـ۳۰ر۱۲ـ۳۰ر۲ـ۳۰ر۴ـ۳۰ر۶ـ۳۰ر۸
شهوند (۳۵۴۰۴۰) ۹ـ۱۱ـ۱ـ۳ـ۵ـ۷ـ۹
لیدو (۹۵۱۲۸۲) ۹ـ۱۱ـ۱ـ۳ـ۵ـ۷ـ۹
رنگین‌کمان (۷۵۶۷۶۰) ۱۰ـ۱۲ـ۲ـ۴ـ۱۵ر۶ـ۳۰ر۸
ژاله (۳۰۴۱۲۰) ۹ـ۱۱ـ۱ـ۳ـ۵ـ۷ـ۹
پاسارگاد (۷۹۲۷۸۲) ۱۰ـ۱۲ـ۲ـ۴ـ۱۵ر۶ـ۳۰ر۸
توسکا (۵۳۹۵۴۴) ۱۰ـ۱۲ـ۲ـ۴ـ۶ـ۸
المپیا (۹۲۶۷۹۷) ۱۵ر۱۰ـ۱۵ر۱۲ـ۱۵ر۲ـ۱۵ر۴ـ۱۵ر۶ـ۳۰ر۸
چرخ‌فلك (۹۵۰۰۵۸) ۱۰ـ۱۲ـ۲ـ۴ـ۶ـ۸
شرق (۵۴۰۲۴) ۹ـ۱۱ـ۱ـ۳ـ۵ـ۷ـ۹
فیروزه (۷۵۷۶۶۹) ۹ـ۱۱ـ۱ـ۳ـ۵ـ۷ـ۹
ماندانا (۷۹۹۸۲) ۹ـ۱۱ـ۱ـ۳ـ۵ـ۷ـ۹
درایوین ونك (۶۲۲۵۵۷) ۸ ـ ۱۰
دیانا (۴۷۳۶۵) ۱۵ر۱۱ـ۳۰ر۱ـ۳۰ر۳ـ۳۰ر۵ـ۳۰ر۷ـ۳۰ر۹
حافظ (۳۹۱۰۷۴) ۱۱ـ۱ـ۳ـ۵ـ۷ـ۹
تراس دیانا ۸ ـ ۱۰
★ مردان ماجراجو ـ ممتاز ـ فیروزخان
همای (۳۱۱۶۶۹) ۳۰ر۱۰ـ۱ـ۳۰ر۳ـ۶ـ۸ر۳۰
★ کلوت ـ رنگی ـ جین فاندا
تخت‌جمشید (۴۳۵۵۰) ۱۱ـ۲ـ۴ـ۶ـ۸ـ۱۰
★ هومر ـ رنگی ـ دون‌اسکاردینو
ریولی (۷۵۷۷۷۷) ۱ـ۳۰ر۳ـ۳۰ر۵ـ۳۰ر۷ـ۳۰ر۹
★ گاو ـ عزت‌اله انتظامی ـ علی نصیریان
تراس نیاگارا (۶۶۵۳۰۷) ۳۰ر۷ ـ ۳۰ر۹
★ بیوه‌هم باشه قبوله ـ رنگی ـ ویرنالیزی
آریا (۳۱۹۸۸۴) ۹ـ۱۱ـ۱ـ۳ـ۵
تراس ۳۰ر۷ـ۳۰ر۹
★ دانه های شن ـ رنگی ـ استیومك کوئین
بردیس (۳۰۴۲۵۹) ۹ـ۱۲ـ۳ـ۶ـ۹
★ خطر دیابولیك ـ جان فیلیپ‌لاو
پارك (۳۱۹۶۳۷) ۹ـ۱۱ـ۱ـ۳ـ۵ـ۷ـ۹
★ احمد چوپان ـ بیك‌ایمانوردی ـ شهین
خورشیدنو (۳۹۳۵۷۸) ۹ـ۱۱ـ۱ـ۳ـ۵ـ۷ـ۹
★ لحظات التهاب ـ رنگی ـ راکوئل‌ولش
پلازا (۴۴۲۵۵) ۱۱ـ۱ـ۳ـ۵ـ۷ـ۹
★ جدال در نیمه شب ـ رنگی ـ گریگوری‌پك
ایفل (۳۱۱۴۷۷) ۱۰ـ۱۲ـ۲ـ۴ـ۶ـ۸ـ۱۰
★ چچوو فرانکودر آفریقا ـ رنگی‌چیچو ـ فرانکو
تاج (۳۱۳۸۶۴) ۱۰ـ۱۲ـ۲ـ۴ـ۶ـ۸ـ۱۵ر۱۰
★ پسران کتی‌الدر ـ رنگی ـ جان‌وین ـ دین‌مارتین
گلدیس (۶۲۸۷۱۳) ۳۰ر۳ـ۳۰ر۵ـ۳۰ر۷
★ فرار بزرك ـ رنگی ـ استیومك کوئین
فلور (۲۸۰۹۶) ۹ـ۱۲ـ۳ـ۶ـ۹
دروازه‌طلائی (۳۵۲۱۶۰) ۱۰ـ۱ـ۴ـ۷ـ۱۰
★ تپلی ـ همایون ـ مرتضی عقیلی
مازستیك (۶۶۸۴۶۱) ۱۱ـ۱ـ۳ـ۵ـ۷ـ۹
★ میعادگاه گناه ـ شاهین سیاه
دنیا (۳۹۳۸۱۲) ۳۰ر۹ـ۱۲ـ۲ـ۳۰ر۴ـ۳۰ر۶ـ۹
★ لشگر پنج نفره ـ تعقیب
ستاره (۵۳۹۷۲۱) ۹ـ۱۱ـ۱ـ۳ـ۵ـ۷ـ۹
★ ۴ شکست ناپذیر ـ مردان پلنك
البرز (۳۰۴۲۵۸) ۳۰ر۸ـ۳۰ر۱۱ـ۳۰ر۲ـ۳۰ر۵ـ۳۰ر۸
سانس انگلیسی
گلدیس ساعت ۳۰ر۹ پسران کتی‌الدر

دکوراسیون رنگارنگ : کاغذدیواری آلمانی با قیمت های‌مناسب و با ۲۵٪ تخفیف‌فرش‌ماشینی در ۱۸ رنگ با نصب‌متر مربعی ۳۵ تومان .پهلوی چهارراه امیراکرم ساختمان کاشانی‌طبقه‌سوم تلفن ۶۶۰۴۸۴ آـ ۶۳۴۳

بحث آزاد تازه اطلاعات : درمان در ایران باید ملی شود ؟

از: دکتر علی‌اصغر هنجنی

انگلیسی‌ها از طب ملی راضی نیستند!

دکتر علی‌اصغر هنجنی

تندرستی و سلامت امری است که بدون آن انسان قادر به انجام هیچگونه کاری نیست و اجتماع بیمار و ناسالم نمیتواند جامعه‌ای مترقی بوجود آورده ، چرخهای اجتماع را بحرکت در آورد . از اینرویکی از ضروریات هر اجتماع تشکیلات‌بهداشتی ودرمانی و نحوه خدمات آنست .

ایران نیز مانند سایر کشورها با این امر حیاتی روبرو شده است و بطوریکه در مجلات وروزنامه‌ها بچشم میخورد ، گاه و بیگاه برحسب‌پیش‌آمدهاتوجه به‌این قسمت معطوف شده ، در خصوص آن‌قلمفرسائی وپیشنهاداتی میشود .

شک نیست که اکثریت مردم کشور از طرز درمان وبهداشت خود رضایت کامل ندارند و این مسئله‌ای غیرقابل انکاراست ونمیتوان آنرا نادیده‌گرفت .

حال که چنین امر مهم حیاتی‌مورد رضایت عامه نیست، چه فکری باید کرد و راه‌چاره چیست ؟

انتقادکردن آسان است ، ولی ارائه طریق کردن‌وراه‌چاره‌جوئی صحیح پیداکردن‌امری بسیار مشکل است . برای چاره‌جوئی بایستی به علت پی‌برد تا معلول خودبخود از بین برود.

علل عدم رضایت مردم در امر درمان و بهداشت معلول عوامل زیر است :

۱ـ کمبود افراد منتسب به شغل پزشکی (پزشک ، دندانپزشک ، ماما،نرس وغیره) که‌هم تعداد آنها کم است وهم به‌تناسب ، درقسمتهای مختلف تقسیم‌نشده‌اند . مثلا در تهران تعداد پزشک ، به تناسب‌جمعیت، بیشتر از تعداد پزشک در بلوچستان‌است . علت کمبود را بایستی بررسی کرد نسبت به جمعیت ، تعداد تختخوابهای لازم را (طی برنامه‌ای که در مراکز آموزش‌تنظیم میشود) بتدریج تامین کرد . این امر را نمیتوان خلق‌الساعه بوجود آورد ، زیرا برای یکنفر پزشک در حدود حداقل ۱۸ سال وقت لازم است که جامعه از اواستفاده کند و این طول‌مدت لازم دارد .

یکی دیگر ازعلل کمبود پزشک، گرایش پزشکان به خدمت در خارج کشور ، بخصوص امریکا است . بایددیدچرا میروند ویا چرا نمی‌آیند ؟ من خود باغالب آنها در تماس بوده‌ام و از عقاید و افکار آنها بااطلاع هستم .

علت این امر در درجه اول عدم تامین‌مالی است و اگر این امر حل شود ، سایر امور مربوط به این امر تحت‌الشعاع قرار خواهد گرفت .

البته هر پزشکی علاقمند است در کشور خود وبه‌هم‌میهنان خود خدمت کند ، ولی آیا باید متوقع بود که پس از ۲۵ـ۳۰ سال زحمت‌گرسنگی هم بکشد

قانون استخدام به یک پزشک در بدو استخدام ، در حدود ۷۶۰ تومان ماهیانه حقوق میدهد . او با این مبلغ چه کند ؟ تازه میترسد که مانند پزشکان فعلی‌شاغل خدمت ، دراواسط خدمت ، پس‌از۱۰ـ۲۰ سال یکمرتبه قانون استخدام را عوض‌بکنند وسیر قهقرائی به او بدهند آنوقت تکلیفش چیست ؟ آنوقت است که پزشک بی علاقه میشود و نتیجه‌اش نارضائی مردم است . باید گفته شود که حقوق‌پزشکان در خارج از تهران ، متغیر است.ولی‌درآنجاهم مشکلات بسیار فراوان است که شرح آن خارج از حوصله این مقاله است .

۲ـ کمبود بودجه درمانی وبهداشتی ـ بنده سعی ندارم وارد ارقام خشک وخسته کننده بشوم ، ولی باید بگویم که بودجه درمانی و بهداشتی تاکنون پاسخگوی احتیاجات مردم نبوده است ، و تصورمیکنم مجریان امور نیز بامن هم‌عقیده باشند .

۳ـ وضع جغرافیائی ایران ـ ایران مملکت وسیعی است ، با شهرها و دهات پراکنده، پوشیده از کویر و کوهستان و با ارتباطات مشکل ، که این عوامل خود مشکلاتی در امر درمان و بهداشت ایجاد می کند .

۴ـ عدم آشنائی مردم به بهداشت‌دربعضی از نقاط ایران .

حال با اطلاع به‌عوامل‌فوق در حال‌حاضر چه باید کرد؟ باید سیستم های درمانی‌نقاط دیگر دنیا را بررسی کرد و آنرا با موقعیت وامکانات مملکتی دریک قالب صحیح‌ریخت. سیستم‌های موجود شامل دودسته مهم است .

یکی سیستم طبابت ملی که در انگلستان از آن پیروی میکنند ، و شوروی نیزتاحدودی به آن شباهت دارد .

در این سیستم ، امر درمان بعهده دولت است و هرکس بیمار میشود به مراکزمعینی مراجعه می کند و پزشک و داروی مجانی در اختیار او قرارمیگیرد .

باوجود اینکه این سیستم ظاهرا معقول و راحت بنظر میرسد ، ولی مورد رضایت مردم انگلیس نیست وممکن است ناچار به تعویض آن شوند .

این سیستم ایده‌آل بنظر نمیرسد ، چون تحمیل به بیمار فاقد جنبه روان درمانی است و شرط بهبود بیمار اعتماد به پزشک مربوطه است ، که دراین سیستم رعایت نشده است . وانگهی‌پزشکی‌که‌کاریکنواخت وبدون تغییر و ترقی داشته باشد ، در آن امر کوشا نخواهد بود وبی علاقگی او در این امر باعث نارضائی بیماران خواهد شد .

سیستم دوم نحوه‌ای است که در آمریکا از آن پیروی میشود . در آمریکا مردم را میتوان بدودسته تقسیم کرد: یک‌اکثریت ۹۰درصد که بیمه هستند بیمار باپرداخت مبلغ ماهیانه یا سالیانه خود را در مقابل بیماری بیمه میکند و بیمه‌گذارنیز غالب بیمارستانها و پزشکان را دردست دارد ، که بمحض بروز بیماری بیماررادربیمارستان بستری می کند و صورت حساب مربوط را بیمه میپردازد . البته یک نکته دیگر نیز در تمام موارد طرف توجه است ، وآن اینکه چند درصدی از مخارج را خود بیمار میپردازد .

این نحوه عمل ، مورد رضایت کامل بیمار وپزشک است و هیچکدام ازهم گله ندارند واز بیمه هم شکایتی ندارند ، چون خودشان یکدیگر را پیدا کرده‌اند .

واما ۱۰درصد بقیه‌که بیمه نیستند . از دو حال خارج نیست یا متمکن هستند ومخارج درمان را خود می پردازند که بحثی نیست ویا اینکه‌بی‌بضاعت هستند و قادربه‌پرداخت حق درمان نیستند . برای این‌گونه بیماران شهرداریهای محل ، چنددرصدتختخوابهای بعضی از بیمارستانها را دردست دارند واز طرفی درهر شهری یک بیمارستان بنام « بیمارستان‌شهر» یا « بیمارستان‌شهرداری» وجود دارد که پس از پرسش از بیمار در صورتیکه بی بضاعت باشد ، او رابستری می کنند و در صورت تمکن از اومطالبه حق درمان میشود که نقدا یا باقساط میپردازد .

از دو سیستم فوق ، کدامیک را میتوان‌در سطح کشور ما پیاده کرد ؟ سیستم طبابت ملی یک عده طرفدار دارد ، ولی باید گفت باوجود عدم رضایت خود انگلیسها ، معهذا بایستی مورد مطالعه قرارگیرد .

نحوه سیستم درمانی امریکا طرفداران بیشتری دارد و برای شهرها بیشتر نحوه مطلوب بشمار میرود و در کشورما ، در تهران و شهرستانها ، از طریقه مزبور میتوان استفاده کرد .

ولی برای روستاها و مناطق دورافتاده چه باید کرد ؟ حقیقت اینست که وزارت بهداری وظیفه‌اش تامین بهداشت‌وجلوگیری از بروز بیماری است و بایدمنصفانه‌قضاوت کرد که در سالهای اخیر این وزارتخانه به موفقیتهای چشمگیری در مبارزه بامالاریا ، سل ، وبا ، آبله و غیره نائل آمده است . واین پیشگیری کمک مهمی برای‌کم شدن بیماریها بوده است .

اگر قبول کنیم که وزارت بهداری وظیفه بهداشتی دارد ، پس چه مرجعی باید عهده‌دار درمان بشود ؟

درتهران و شهرستانها ومراکز مهم ، بیمه های بهداشتی ، بایستی طبق سیستم امریکا عملی شود و اخیرا که لایحه بیمه‌کارمندان دولت مورد بحث و گفتگو است ، باید گفت که این قدم یک اقدام مهم و به‌نفع افرادی است که بایستی با حقوق خود زندگی کنند و هیچگونه مخارج فوق‌العاده درمانی را نمیتوانند تحمل کنند .

من از متن این لایحه که بچه‌نحوه تدوین شده اطلاعی ندارم ، ولی اصولا با این‌فکر وروش موافق بوده آنرا اقدامی بسیار مفید وموثر و تفهیم آنرا برای سایر طبقات ضروری میدانم .

اگر شهرستانها را کنار بگذاریم برای روستاها چه باید کرد ؟ فعلا امردرمان بعهده وزارت بهداری ـ شیروخورشید سرخ ـ سازمان شاهنشاهی وخدمات‌اجتماعی و بعضی از موسسات خیریه است. شیروخورشید سرخ موسسه‌ای است بسیار مفید و موثر و فعال ، ولی وظائف خاصی دارد و بی شک اگر بخواهد از وظیفه‌اصلی خود که در آن امتحان شایستگی خود را داده ، منحرف شود بیم آنرا باید داشت‌که وظیفه اصلی نیز دچار اختلال گردد . از اینرو بصلاح شیروخورشید و جامعه نیست که شیروخورشید این امررا بعهده بگیرد و اما سازمان شاهنشاهی خدمات اجتماعی: این سازمان که خود دراوائل کار افتخار خدمت در آنرا داشته‌ام ، واز نزدیک‌شاهد فعالیت آن بوده‌ام ، خدمتی‌که‌میکند غیرقابل توصیف است و طرز کار و برداشت آن‌در روستاها و نقاط دورافتاده موثر و مفید است . لذا بایستی باین موسسه امکانات وسیعتری داد و بودجه بیشتری دراختیار آنها گذارد تا پروژه‌ای با مقیاس‌بزرگتر وارد عمل شود و قسمتی از مشکلات‌درمانی را حل کند امید است که نظریات اینجانب که از روی حسن نیت جهت پیشرفت امور درمانی نوشته شده موردتوجه صاحبنظران قرار گیرد و چنانچه نقائصی در آن دیده شود انتظار عفو دارم .

عکس‌ها سخن میگویند

راستی مقصر کیست؟

اینجا خیابان ناصرخسرو، روبروی شمس‌العماره است . صاحب یک ساختمان کسانی را برای تخریب بنای خود گمارده است‌تااشغاله جای آن ساختمان شیک و مدرن و زیبائی بنا کند . کارگرها با جدیت مشغول کار هستند وکار آنها باعث شده تاقسمتی از پیاده‌رو بسته شود ... از طرفی یک اتومبیل راآورده‌اند وتوی پیاده‌رو پارک‌کرده‌اند... وحالا عابرین پیاده مجبورنداز راه باریکی که بین سیر جلو اتومبیل و دیوار رو به تخریب باقی مانده است عبور کنند. اما ... اما اگر از بالای ساختمان دردست تخریب یک پاره آجر روی سر یکی از عابرین بیفتد و خدای‌ناکرده‌موجب‌قتل‌او شود مقصر کیست ؟ کارگر بیگناهی که برای امرارمعاش مجبور است طبق‌دستور صاحب ساختمان کار کند ؟ یا صاحب ساختمان که جلو ساختمان روبه تخریب خودنرده‌کشی نکرده ؟ یا صاحب اتومبیل که اتومبیل خود رادر محل غیر مجاز پارک کرده و پیاده‌رو را بند آورده است ؟

عکس از : پرویز معیری

نامه به روزنامه

خیابان غیر قابل تحمل

ما اهالی و کسبه خیابان مولوی شرقی دیگر قادر به ادامه کسب و زندگی در این خیابان نیستیم . این خیابان که از سالهای دور تا امروز هیچگونه تغییری در قسمت جدول بندی آن داده نشده ، با باریدن اندکی باران‌بصورت رودخانه‌ای درمی‌آید، بطوریکه هیچ عابری قادر نیست ازیک طرف خیابان‌بطرف دیگربرود، و در این فصل گرما هم بوی تعفن لجنهای جوی و کثرت پشه و مگس آن برای ما طاقت‌فرسا شده است . اهالی از مقامات شهرداری‌میخواهند یکروز سری به این خیابان بزنند تا از درد مردم اینجا آگاه شوند .

اهالی و کسبه مولوی شرقی

ترحیم نیمه کاره !

با مراجعات مکرر به شهرداری پایتخت و پس از التماس‌ها و درخواست های فراوان ، آنها از روی ترحم جواز ساختمان ، در قطعه زمین مرا که در اراضی حسین‌آباد شهرری واقع است صادر کردند . من نیز شروع به ساختمان کردم . ولی‌اخیرا شهرداری شهرری بعنوان‌اینکه زمین من خارج از محدوده است و در طرح فضای سبز قرار دارد ، جواز ساختمانی راکه بعدازچندین ماه دوندگی از شهرداری پایتخت گرفتم ، از درجه اعتبار ساقط میداند واز ادامه ساختمان جلوگیری میکند .

کهزاد ابراهیمی

میدان شهیاد را دریابید !

هرروز صبح برای رفتن به سرکارم از میدان شهیاد می گذرم و متاسفانه اطراف میدان را در وضع بسیار زننده و اسفناکی می‌بینم . چون هر شب چندصدنفر ازمردم تهران بعلت نداشتن فضای سبز در داخل شهر ، باین‌میدان هجوم می‌آورند و تا پاسی از شب را در اطراف میدان می‌گذرانند هرچه با خود برای خوردن و آشامیدن همراه آورده‌اند ،از قبیل میوجات و مشروبات‌الکلی و غیرالکلی ، پس‌از صرف‌غذا و نوشیدن مشروبات ، زباله‌ها و مازاد آنرا در اطراف میدان میریزند و زباله‌دانی درست میکنند . چون پس‌از چندی اطراف میدان تبدیل بیک زباله‌دانی خواهد شد و ضمنا به مرکز تولید مگس و پشه مبدل خواهد گشت، بهتراست مقامات مسئول افرادی را برای نظافت اطراف میدان مامور کنند .

دبیرستان بازرگانی پازند

برای رشته های تخصصی بازرگانی ـ حسابداری بانکداری تعدادی دانش‌آموزمیپذیرد ـ نام‌نویسی تا پایان تیر ماه نشانی ـ شرق دانشگاه خیابان آناتول‌فرانس ـ شماره ۲۱ تلفن ۴۵۲۱۱

دبیرستان ادونتیست

دوره کامل ریاضی و طبیعی

باکادر دبیران مجرب و کلاسهای حداکثر ۲۰ نفری وشهریه مناسبت دبیرستان در باغ مشجر بزرك و محیط آرام بنا شده‌و مجهز بزمین فوتبال استخر شنا و بسکتبال می باشد ، دارای برنامه زبان انگلیسی ۱۰ ساعت در هفته تدریس توسط‌دبیران فارغ‌التحصیل خارجه .

باتسهیلات ادامه تحصیل‌در موسسات عالی ادونتیست درامریکا واروپا « وسیله ایاب وذهاب فراهم است ».

ثبت‌نام همه روزه باستثناء جمعه و شنبه

نشانی: شمیران‌ـخیابان فرمانیه‌ـخیابان‌ندا تلفن۸۷۵۱۷۷ آ ـ۲۷۷۸۹۲

آگهی استخدام استادیار

دانشکده پزشکی بیك‌تن استادیار جهت خدمت‌در گروه‌آموزشی فارماکولوژی نیازمند است از داوطلبان واجد شرایط خواهشمند است از تاریخ انتشار آگهی تا ۱۵ شهریور ماه سال جاری با در دست داشتن فتوکپی مدارك تخصصی خود باداره خدمات عمومی دانشکده مراجعه و ثبت‌نام نمایند .

م الف ۶۴۱۸

۱ـ۲ ۲۷۷۸۶ـ۱ رئیس دانشکده پزشکی

تدریس کلیه‌دروس‌دوره‌دبیرستان

گروه‌فرهنگی نیماـ آموزشگاه‌پرند

ریاضیات ـ فیزیك و شیمی وادبیات وزبان‌سالهای سوم ـ چهارم ـ پنجم و ششم دبیرستان

ثبت‌نام صبح وعصر تاده روز ادامه دارد .

چهارراه شاه روبروی سینما آسیا ـ تلفن ۶۶۲۲۳۵

آگهی بورس سازمان‌برنامه در دانشگاه استانفورد

سازمان برنامه ۶ نفر داوطلب از طریق امتحان و مسابقه‌و مصاحبه برای‌طی دوره‌مهندسی بهداشت (تصفیه آب ـ فاضل‌آب) به دانشگاه استانفورد آمریکا اعزام مینماید .

کلیه هزینه های مربوط اعم از کرایه رفت‌و برگشت و تحصیل منتخبان از طرف سازمان برنامه پرداخت میگردد .

شرایط داوطلبان

۱ـ دارابودن‌درجه لیسانس دررشته مکانیك یا راه و ساختمان .
۲ـ دارابودن حداقل معدل دانشگاهی«ب» (از ۱۴ ببالا) .
۳ـ دارابودن برك پایان خدمت وظیفه یا برك معافیت دائم .
۴ـ حداکثر سن ۲۶ سال .
۵ـ تسلط کامل به زبان انگلیسی .
۶ـ سپردن تعهدرسمی مورد قبول‌سازمان برنامه برای خدمت به‌مدت ۵سال در هر محل که سازمان برنامه تعیین نماید و ارائه‌ضمانتنامه ملکی یا شخصی و همچنین بازپرداخت کلیه هزینه های انجام شده با بهره ۶درصد در سال در صورت عدم اجرای کامل تعهدات .
۷ـ قبول کلیه شرایط و مقررات‌تحصیلی طرح مربوط .

داوطلبان واجدشرایط میتوانند برك درخواست زیر این آگهی را تکمیل کنند و با چهار قطعه عکس ۴×۳ و فتوکپی برك خاتمه‌خدمت یا معافیت دائم و فتوکپی آخرین مدرك تحصیلی که نشان دهنده لااقل معدل «ب» و یا ۱۴ به بالا باشد با پست‌سفارشی حداکثر تا تاریخ ۱۲ر۵ر۵۱ به‌نشانی سازمان برنامه، قسمت آموزش و سنجش کارآئی مدیریت کارگزینی ارسال دارند .

به مدارکی که بعداز تاریخ فوق به پست تحویل داده شود ترتیب‌اثر داده نخواهد شد .

پروانه ورود به‌جلسه امتحان و مسابقه در تاریخ ۲۸ و ۲۹ مردادماه ۵۱ در محل فوق بین داوطلبان توزیع خواهد شد . تاریخ‌و محل‌امتحان و مسابقه در پروانه مذکور درج شده است .

سازمان برنامه

برك درخواست از سازمان برنامه

نام — نام خانوادگی — نام‌پدر — شماره شناسنامه
محل‌صدور — تاریخ تولد
وضع خدمت‌وظیفه — مدرك و رشته تحصیلی
داوطلب رشته مهندسی بهداشت (تصفیه‌آب . فاضل‌آب) نشانی کامل :
شهر — خیابان — کوچه — شماره منزل
شماره تلفن : — امضاء داوطلب — تاریخ

گفتگوی تلفنی

۳۱۱۰۷۱

از ساعت ٤ تا ۹ بعد از ظهر

★ **الو من محسن محسنی ـ** من ازاصفهان‌تلفن‌می‌کنم: لطفا بنویسید وضع تاکسیرانی در این شهر بسیار بد است.رانندگان تاکسی از نصب تابلوی استراحت در پشت‌شیشه جلوی ماشین خود که‌در اینجا مرسوم است،کمال سوء استفاده را می کنند ، وقتی جلوی مسافری می ایستند اگر راهش دور باشدمیگویند وقت استراحت است ، واگر راهش نزدیک و مقرون به صرفه باشد سوارش می کنند . چرا مسئولان مربوطه‌رانندگان تاکسی را وادار به اجرای مقررات نمی‌کنند تا آنها وقتی تصمیم گرفتند کار کنند وجلوی مسافری نگه داشتند مجبور شوند او راسوار کنند .

★ **الو من فتح‌اله ذوالفقاری ساکن خیابان ری ـ** مدت کوتاهی است که مشغول تعمیر خانه‌ام هستم و مقدار خاکی جلوی منزلم جمع میشود که آن راهرروز به محل تعیین شده منتقل می کنم . ولی رفتگران وقت و بیوقت مزاحم میشوند ، و میگویندبرای اینکار باید جوازبگیری. با توجه به اینکه خود شهرداری تعمیرات‌جزئی ساختمان را آزاد کرده لطفا بنویسید ، مقامات مسئول شهرداری به ماموران خود بگویند که تعمیرات جزئی‌ساختمان احتیاج به جواز ندارد .

★ **الو من سعید یغمائی ـ** حدود سه هفته است تلفن منزلم خراب شده است . به شماره ۱۷که از طرف شرکت مخابرات برای برطرف کردن این گونه مشکلات مشترکین تعیین شده ، چندین‌بار تلفن کردم . متصدیان تلفن سعی دارند ، مرا قانع کنند خرابی ازخود تلفن است . ولی هرچه میخواهم آنها را قانع کنم که خرابی از کابل تلفن است ومن تلفنم را از انشعاب دیگری آزمایش کرده‌ام و کاملا سالم است ، موفق نمی شوم ، در این صورت مشترکین نمی توانند مشکلات‌خود را ازطریق شماره ۱۷ حل کنند ، و باید شخصا چند روز یا چند هفته از کاروزندگی باز بمانند و دنبال این کار بدوند .

★ **الو من مجید فخردائی ساکن دوراهی‌یوسف‌آباد کوی پرستو ـ** من‌ازطرف اهالی محل تلفن می‌کنم. باتوجه باینکه ما بموقع عوارض نوسازی رامی پردازیم و شهرداری نیز مارا همشهریان خوش ـ حساب میداند ، توقع داریم شهرداری ناحیه اقدام به اسفالت ونظافت این کوچه خاکی کند تا ماهم دلخوشی پیدا کنیم ودر آینده نیز همچنان خوش حساب باشیم !

★ **الو من حسین رشیدی ـ** نرخ کرایه بین تهران تا اوشان و تهران تاقزوین با اتومبیل کرایه ۵تومان است ، که درست راه تهران تا قزوین سه‌برابر راه تهران‌تااوشان‌است. آیا مسئولین مربوطه تا بحال به‌این‌نسبت‌نامعقول پی‌نبرده‌اند ، و مقرراتی برای این گونه رانندگان که به شرکت مسافربری وابستگی ندارند و آزادنه کار میکنند تعیین نکرده‌اند ؟

★ **الو من ، نازی ـ** من یک دیپلمه طبیعی هستم . امسال در مسابقات‌کنکور سراسری شرکت کردم ورشته ادبیات و علوم انسانی را انتخاب‌کردم. ناگفته نگذارم که من یکی از بهترین شاگرد های دروس‌مربوط باین رشته هستم و درمسابقات کنکور بعلت اینکه در دروس فیزیک و شیمی وریاضی که پایه این رشته نیست تسلط کافی نداشتم ، نتوانستم موفق شوم . خواستم به‌مقامات دانشگاه‌بگویم ، این‌روش برای پذیرش دانشجو صحیح نیست چرا که عده‌ای بدلیل‌اینکه دروس ریاضی و فیزیک‌وشیمی آنها خوب‌است‌درامتحان قبول میشوند و ناگزیر در آن رشته‌ای که مورد علاقه‌شان نیست تحصیل می کنند . ومن که به‌آن رشته علاقه دارم راهی برای ادامه آن ندارم .

آکادمی زبانهای دنیا

درامتحانات اعزام‌دانشجو ومدارس عالی قبولی شمارا تضمین مینماید

درصورت‌عدم‌قبولی شهریه‌مسترد میگردد

کلاسهای تقویتی انگلیسی ـ فرانسه ـ آلمانی‌ـ کلاس مکالمه‌انگلیسی‌بدون‌گرامر تندنویسی (شورت هند) و ماشین‌نویسی دایر است .

آدرس دروازه دولت‌ـ ساختمان جم تلفن ۸۲۸۲۱۳

دبیرستان بانکداری تهران

برای کلاس چهارم‌رشته بانکداری ثبت‌نام می کند

برای کسب اطلاع از شرایط ثبت‌نام روزهای شنبه‌ـدوشنبه‌وچهارشنبه صبح‌ها به دفتر دبیرستان مراجعه فرمائید .

نشانی : خیابان جامی کوی‌کسری ـ تلفن۴۸۷۶۹

دبیرستان راه‌بهتر

برای‌کلاسهای دوره اول‌ودوم (ریاضی و طبیعی) و چهارم ادبی و دورهٔ راهنمائی آماده ثبت نام است

خیابان تخت‌جمشید اول ایرانشهرشمالی

تلفن ۸۲۳۷۴۵

دبیرستان دخترانه ایمان

برای دورهٔ اول ودوم دبیرستان

رشته های طبیعی وریاضی

ودورهٔ راهنمای تحصیلی همه روزه ثبت‌نام مینماید

نشانی : خیابان وصال شیرازی کوچه‌مهرین تلفن ۴۶۸۶۴

BBC LONDON

بهترین روش

توجه فرمائید

از الفباء زبان تا ادبیات شکسپیر

اگر شما هم ازیادگیری زبان انگلیسی مایوس‌شده‌اید باید مانند دیگران ازمتد سمعی و بصری (بی.بی.سی)

لندن انگلیسی را بیاموزید

زیرا تمامی اساتید زبان‌انگلیسی فقط این متد راتوصیه میکنند دوره اول(ابتدائی) دوازده‌صفحه و یك کتاب‌ترجمه شده ۳۵۹تومان دوره دوم (تکمیلی) نه صفحه ویك کتاب ترجمه‌شده ۲۱۶ تومان خیابان نادری کتابخانه مبسو شعبه شرکت مطبوعاتی ایران یاد تلفن ۳۱۳۹۴۰

فارس

★ ۸۰ در صد مواد اولیه این محصولات ، بدست کارگران ایرانی ساخته میشود

یخچالهای ساخت شیراز به عربستان سعودی وپاکستان صادر میشود

تلفن مشکل دیگری برای فارس

سر در یکی از واحد های سبك صنعتی در فارس که درخدمت رونق اقتصادی منطقه قرار دارد .

فرستاده ویژه اطلاعات به‌استان فارس ، درسلسله گزارش های «فارس» بادیدی نقادانه به‌بررسی اوضاع و احوال صنایع‌برق ، سد سازی وفعالیت های کشاورزی پرداخت و تلاش کرد تا چهره واقعی این استان راترسیم کند .

آخرین گزارشهائی ،که تابامروز از وی به تهران رسیده است ، حکایت از تلاش همه‌جانبه و چشمگیری میکندکه‌درزمینه ایجاد مشاغل جدید، ازطریق احداث و گسترش واحد های صنعتی آغاز شده‌است ومیرود تا سیمای‌صنعتی این استان را دگرگون کند .

ایجاد وگسترش صنایع سبك

یکی از معضلات فارس ، که بدفعات بعنوان شکووشکایت از زبان مردم این‌استان‌مطرح‌گردیده است ،بیکاریهای‌فصلی وغیرفصلی بود، که‌جامعه‌شناسان آنرامعلول عدم وجودقطب های جذب‌کارگر میدانستند . کافی‌است ، یادآوری کنیم که نیروهای انسانی تحصیلکرده ، یا متخصصان حرفه‌ای که با سرمایه‌گذاریهای محلی به مدارج عالی تحصیلی‌ویا مهارت فنی رسیده بودند ، بعلت عدم وجودمراکز صنعتی یامراجع جلب نیروهای کارگری، لاجرم از شیراز به سایر شهرهای ایران کوچ میکردند وباینترتیب بهنگام بازدهی سرمایه هائی که برای آموزش جوانان شیرازی بکار افتاده بود، سودی نصیب فارس نمیشد وثمرات‌این‌سرمایه گذاریها نصیب سایر استانها میگردید.

درسالهای اخیرکه دربرتو انقلاب اجتماعی ایران ،کشور بسرعت آهنگ‌صنعتی شدن کرد در فارس نیزتلاشهای‌ارزشمندی برای‌صنعتی کردن‌این‌استان آغازگردیدونخستین گامهائی‌که در این راه برداشته شد ،سبب‌گردید که‌فرار نیروهای کارگری بسوی قطب های صنعتی غیربومی متوقف گردد .

باگسترش‌این واحدهای‌صنعتی جوانان شیرازی و بطور کلی‌کارجویان فارس بجای جلای زادگاه کردن ، در شهر و زادگاه خود میمانند و نیروی خلاقه خود را ، در جهت تحقق هدفهای انقلاب و فراهم ساختن زمینه‌های بهزیستی بکار می‌اندازند . این کار ضمن تقویت و افزایش مهارت‌های‌فنی و جلوگیری از بیکاری ، سبب رونق اقتصادی استان نیز می ـ گردد .

گزارشگر اطلاعات که تلاش میکند در بررسی خود شواهد و مستندات را نیز مطرح‌سازد برای نمونه دو واحد جدید صنعتی رادراین‌سلسله گزارش ها مورد ارزشیابی قرار می ـ دهد ، تا اثرات سازنده ایجاد و گسترش این گونه واحد های صنعتی ، که‌به همت‌بخش خصوصی فراهم گردیده است بهتر آشکار شود .

برآورده شدن نیازهای‌منطقه‌ای..

ایجاد کارخانجات ذوب‌آهن ایران و سایر صنایع سنگین که در عرف اقتصادی ، به صنایع مادر شهرت دارد ، آهنگ رشد صنایع سبك را تند تر کرده است . یکی از واحد های صنعتی فارس ، که به رونق اقتصادی منطقه‌وایجاد کار و مشاغل جدید ، خدماتی انجام داده است و بطور نمونه در این سلسله گزارشهامورد ارزیابی قرار میگیرد «کارخانه یخچال سازی فارس»است که بنام «گروه صنعتی کارخانجات روانشاد »در شیراز بفعالیت مشغول است .

این کارخانه در سال ۱۳۴۹ ، آغاز بکار کرده‌است در سال ۱۳۵۰ میزان تولید این کارخانه پانصد دستگاه یخچالهای ویترینی ، قصابی و سردخانه بوده است و تلاش مدیران این کارخانه بر آن است که در سال جاری این میزان را به ۸۰۰ دستگاه برسانند .

در حال حاضر در تولید فرآورده های گروه صنعتی کارخانجات روانشاد ، فقط بیست در صد وسائل خارجی مورد استفاده قرار میگیرد و ۸۰ در صد فرآورده های آن بدست کارگران ایرانی‌ساخته وپرداخته میگردد .

کمپرسور ـ الکتروموتور ـ پنکه و دستگاه تنظیم یخچال تنها وسائل غیر ایرانی هستند که درتولیدوسائل سردخانه‌ای گروه صنعتی کارخانجات روانشاد مورد استفاده واقع‌می شود . برحسب دورنگری ها و برنامه ریزیهای دقیق کارشناسان این کارخانه پس از آغاز بهره‌برداری از ذوب‌آهن ایران و سایر صنایع مادر ، تولید این قسمت هانیز در ایران و بدست کارگران ایرانی صورت خواهد گرفت .

فرآورده های گروه صنعتی کارخانجات روانشاد ، علاوه‌بر تامین بازار های خرید منطقه، در پارتی های قابل توجهی به شیخ‌نشین های خلیج فارس و کشور های عربستان سعودی و پاکستان نیز صادر میگردد.

تاسیسات کارخانه یخچال سازی روانشاد ، که شامل ٤ طبقه است در ابتدای جاده شیراز ـ بوشهر ساخته شده است . نخستین طبقه این ساختمان، اختصاص‌به کارگاه های تولیدی دارد و سایر طبقات در اختیار قسمت های اداری ، انبار و امور ظریف کاری قرار گرفته است . در جوار این تاسیسات در یك زمین یکهزارمتری اداره‌روابط عمومی این کارخانه ساخته خواهد شد .

مشکلات وکارشکنی

اگر چه این قبیل واحد ـ های سبك صنعتی ، به سهم خود منشاء خدمات موثری در رونق اقتصادی منطقه هستندو باید از آنها حمایت های‌معقول بعمل آید ، اماتاسفانه برسر راه فعالیت آنها نیز گاهگاه مشگلاتی بروز میکند ، که بررسی آنها ضروری به نظر میرسد .

برای نمونه باید از گرانی نرخ برق صنعتی یاد کرد که چون در این سلسله گزارشها بار ها به آن اشاره شده است از تجدید و یاد آوری‌آن خودداری میکنیم ولی مشکل تلفن رانمیتوان نادیده‌انگاشت با آنکه بسیاری از واحدهای صنعتی دور افتاده از شیراز از ارتباط تلفنی استفاده میکنند معهذا علیرغم تعهداتی که مسئولان این کارخانه برای کابل کشی هوائی و سایر هزینه ها کرده‌اند ، نه تنها شماره تلفن به آنها واگذار نشده ، بلکه شماره تلفنهائی را که خود آنها در منازل‌خود داشته‌اند به‌محل کارخانه‌منتقل نکرده‌اند .

یا با آنکه ، برای‌ساختمان تاسیسات جدید ، این گروه بیش از ششماه خاکبرداری شده است شهرداری از شروع کار ساختمانی آن جلوگیری کرده است .

بروز این مشکلات که‌برای بسیاری از واحد های صنعتی از این قبیل وجود دارد آهنگ گسترش این واحد ها راکه در حال حاضر فارس بشدت نیاز به آن دارد کند کرده است و مدیران این صنایع امیدوارند که مقامات مسئول در این باره تدابیری اتخاذ کنند .

یکی از مدیران گروه صنعتی کارخانجات روانشاد ، در گفتگو با فرستاده ویژه اطلاعات به اثرات ناخوشایند عدم وجودتلفن‌دراین کارخانجات اشاره کرده و گفته است :«

ـ وسائل سرد کننده، اگر در گرمای تابستان‌از کاربیفتد ضرر و زیانهای مادی و معنوی بسیاری بدنبال دارد . مثلا بسیاری ازبیمارستانها ازیخچال ساخت کارخانه ما استفاده‌می کنند و مواد غذائی یابسیاری از اقلام داروئی خود را در آن نگاهداری میکنند . هنگامیکه به علتی این سرد کننده‌خراب میشود ، باید بسرعت نسبت به ترمیم آن اقدام کرد . گروه صنعتی روانشاد دارای سرویس مجهزی است که با آمادگی کامل ، نیاز های خریداران محصولات این کارخانجات را فراهم میسازدولی‌نداشتن‌وسیله ارتباط تلفنی آنچنان کار را بر ما مشکل کرده است که حدی را بر آن متصور نیست.

در حال حاضر ما به نحوی در تعمیرات اقدام میکنیم که با در اختیار نداشتن وسیله ارتباط تلفنی‌بیشتر به‌فداکاری شبیه است .

ادامه دارد

آگهی پذیرش دانشجو درمؤسسه‌عالی علوم سیاسی وامورحزبی برای دوره‌های لیسانس وفوق لیسانس سال تحصیلی ۵۲-۵۱

موسسه عالی علوم سیاسی و امور حزبی ۱۵۰نفربرای‌دوره‌های‌لیسانس و۸۰ نفر برای‌دوره فوق لیسانس دانشجو با شرایط و مشخصات زیرمی پذیرد :

الف : شرایط

۱ـ دارا بودن دیپلم کامل متوسطه دریکی‌ازرشته های ریاضی ، طبیعی ، ادبی برای دوره لیسانس ، و دارا بودن دانشنامه لیسانس در یکی از رشته های زبان انگلیسی ، روانشناسی ، علوم اجتماعی ، تاریخ ، جغرافیا ، ادبیات فارسی ،فلسفه، علوم تربیتی ، الهیات ، قضائی ، سیاسی ، اقتصاد ، روزنامه نگاری ، علوم اداری ، مدیریت بازرگانی ، علوم بانکی و حسابداری از یکی از دانشگاهها یا موسسات آموزش عالی برای‌دوره فوق لیسانس .

۲ـ روشن بودن وضع نظام وظیفه

۳ـ توفیق در امتحان کتبی ورودی

٤ـ توفیق در مصاحبه .

ب : مدارك لازم

۱ـ فتوکپی مدرك تحصیلی

۲ـ رونوشت شناسنامه یا فتوکپی آن

۳ـ دو قطعه عکس ٤ × ۳

٤ـ فیش بانکی بمبلغ پانصد ریال که به حساب شماره ۳۰۰ بانك بازرگانی شعبه عباس‌آباد چهار راه فرح واریز شده باشد .

۵ـ فرم تکمیل شده زیر .

ج ـ مشخصات

۱ـ مواد امتحان کتبی برای دوره لیسانس (زبان انگلیسی ـ زبان و ادبیات فارسی‌واطلاعات عمومی) و برای دوره فوق لیسانس (زبان انگلیسی و اطلاعات عمومی) خواهد بود .

۲ـ کلاس های دوره لیسانس صبح و بعداز ظهر (تمام وقت) و کلاسهای دوره فوق لیسانس بعد از ظهر ها خواهد بود .

۳ـ وجه دریافتی و مدارك ثبت‌نام مستردنخواهد شد .

٤ـ تاریخ توزیع کارت داوطلبان روز های دوشنبه دوم و سه‌شنبه سوم و چهارشنبه چهارم امردادد‌ر محل موسسه خواهد بود .

۵ـ تاریخ بر گزاری امتحان ورودی روز جمعه ششم امردادماه است و محل ان هنگام توزیع کارت اعلام خواهد گردید .

٦ـ مبلغ شهریه سالیانه برای دانشجویان دوره لیسانس ۳۰۰۰۰ ریال‌وبرای دوره فوق‌لیسانس ۳۳۰۰۰ ریال خواهد بود .

داوطلبان باید مدارك و فرم تکمیل شده زیر را تا آخر وقت روز پنجشنبه ۲۹ تیر ماه بوسیله پست سفارشی به آدرس خیابان فرح شمالی ، خیابان عرب شیبانی شماره ۳۰ ارسال نمایند .

بمدارك ناقص و مدارکی که بعد از این تاریخ پست شده باشد ترتیب اثر داده نخواهد شد .

موسسه عالی علوم سیاسی و امور حزبی

در خواست شرکت در مسابقه ورودی‌موسسه عالی علوم سیاسی و امور حزبی

۱ـ نام خانوادگی ۲ـ نام

۳ـ شماره شناسنامه ٤ـ محل صدور ۵ـ تاریخ تولد

٦ـ نوع مدرك تحصیلی ۷ـ وضع نظام وظیفه

۸ـ نشانی دقیق و شماره تلفن

نتیجه قرعه کشی جوایز فوق العاده پودر برف

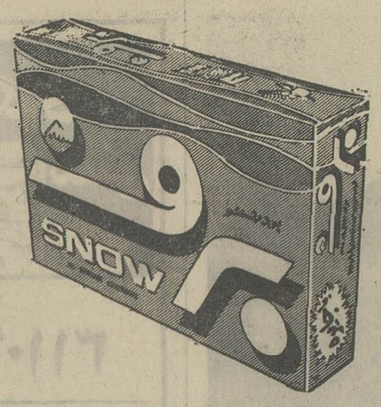

مربوط به قطعات جورکردنی پیکان ، یخچال، اجاق گاز، پلوپز

مراسم قرعه‌کشی پودر برف روز شنبه ۲۴ تیرماه ۱۳۵۱ درحضور نمایندگان مسئول و عده کثیری از شرکت کنندگان در محل تلویزیون ملی ایران انجام شد و درهمان روز از شبکه سراسری تلویزیون ملی ایران پخش گردید .

در این قرعه‌کشی ۲۳۱ نفربرنده شدند .

- ۱ نفر برنده ۱ دستگاه اتومبیل پیکان ۱۳۵۱
- ۱۰ نفر برنده ۱۰ دستگاه یخچال ارج
- ۱۰۰ نفر برنده ۱۰۰ دستگاه اجاق‌گاز بوتان
- ۱۲۰ نفر برنده ۱۲۰ عدد پلوپز ناسیونال

توضیح کلی درمورد برنامه جاری پودربرف

جوائز پودر برف بدوطریق بدست مصرف کننده میرسد.

- ۱ـ جایزه اصلی وحتمی برف : مصرف کنندگان میتوانند با جمع کردن کارت این جوایز جایزه خودرا بلافاصله از مغازه داران تحویل بگیرند.
- ۲ـ جوائز فوق‌العاده برف : کارتهای دیگری درقوطیهای برف ریخته میشودکه جایزه‌آن مستقیماً ازطرف شرکت یا نمایندگان شرکت در مقابل ارائه کارت تحویل میگردد . مثل کارتهای پیکان یخچال ، اجاق‌گاز و پلوپزکه برنامه آن پایان یافته و لیست برندگان‌آن را در ذیل مشاهده میفرمائید .

نمونه دیگرآن سماور است که مصرف کنندگان میتوانند باجمع کردن قطعات کامل عکس سماور (قطعه اصلی سماور با مهر و امضای شرکت معتبراست) و مراجعه به نمایندگان برف‌جایزه خود را بدون قرعه‌کشی دریافت نمایند .

این توضیح برای آن عده از مصرف‌کنندگان محترم برف داده شدکه برنامه جوایز برف بطورکامل برای آنها روشن نیست و سئوالاتی درهمین مورد از طرف‌آنها مطرح شده است .

آقای حسن معینی ساکن اهواز خیابان رازی بین احمدی و باغ شیخ کوچه دوم پلاك ۱۰۸ دارنده‌کارت شماره ۲۵۸۰۱ برنده یکدستگاه پیکان مدل ۱۳۵۱

مشخصات برندگان ده دستگاه یخچال

نام‌وفامیل	شماره‌کارت
تبریز آقای محمد علوی	۱۰۰۹۰
اراك آقای جعفر بادکوبه	۱٤۸۵۳
گرگان خانم صدیقه تقی‌پور	۱۵۳۱۰
کرمانشاه خانم‌فریباحسین‌زاده	۳۲۱۰۲
تهران آقای رضا کاظمی	۲۹۹۹۱
دزفول‌آقای‌غلامعلی‌هرچه‌فروش	۱۸٤۷۰
رشت آقای اکبر قلی‌زاده	۲۲٦۵۷
اصفهان آقای حسین‌کوچکی	۱۷۲۰۳
زاهدان آقای حبیب‌بهاری	۲٦٦۵۲
بندرعباس حسین موسقاره	۱۷۵٦۰

مشخصات برندگان پلوپز

نام‌وفامیل	شماره‌کارت
تهران آقای احمد صمدزاده	٤٤٦۷۵
تهران آقای یوسف سیدمدینه	٤۵۰٦۱
تهران آقای سعید آویسی	۵۱۹٦۲
تهران آقای شعبانعلی بغدادی	٤۵٤۰۲
تهران خانم رباب اصفهانی	٤٦۱۱۲
تهران علی‌اکبر یوسفی صالحی	٤٦۰۵۵
تهران آقای شهریاری	٤٤۸۷۷
تهران آقای فریدون باقری	٤۵۳۲٦
تهران آقای محمدسعادت‌قرین	٤٤۷۳۱
تهران آقای احمد کلانتر	٤٤۹۰۵
تهران آقای هادی مسکوب	٤۵۸۰۹
تهران خانم جمیله نورآذر	٤٤٦۳۲
تهران آقای حسین فکور	٤۵٦۵۱
تهران آقای مرتضی‌حسین‌زاده	۵۱۹۰۰

استان گیلان

نام‌وفامیل	شماره‌کارت
رشت خانم ربابه‌لیاقت‌ورز	۲۱٦۰٤
زنجان آقای حسن ارنیك	٤۰۹۵۰
زنجان آقای علی سروش‌پناه	۳۲۸٦۰
لنگرودآقای‌سیدمحمد موسوی	۳۳۵۵۵
زنجان آقای‌محمدعلی‌اسمعیلی	٤۰۸۵۱
لاهیجان خانم سهیلا علی‌زاده	۳۳۵۰۸
رودسر آقای ارفع‌زاده	۳۳٦۰۲
رشت خانم موسوی	۳۳۳۷٦
رشت سیدمحمودامیرموسوی	۳۳۲۰۳
رشت خانم رویا مال‌افزون	۳۳٦٦۰
رشت آقای احمد طایفه	۳۳۰۵۵

استان آذربایجان

نام‌وفامیل	شماره‌کارت
اردبیل آقای سعدالله‌ارشادی	۱۱٦۳۹
تبریز خانم اشرف تازه‌قشلاقی	۱۲۵٤۰
رضائیه خانم فریده سبیقی	۱۱۳۷٦
مهاباد خانم‌خدیجه‌محمدرسول	۱۲۸٦۰
تکاب خانم فریده کشاورز	۱۲۹۱۱
شاهپور سروان مهرنیا	۱۱۳۰۱
مهاباد آقای فتاح رضازاده	۱۱۱۲۸
اهر آقای مجید علیزاده	۱۰۱۵۱
بوکان خانم صغرا نوبری	۱۱٦۵۲
مراغه آقای وحید جبلی	۱۲٦۱٦
آذرشهر آقای وثوق	۱۲۹۵٤

استان اصفهان

نام‌وفامیل	شماره‌کارت
انارك محمدجعفر بلوچی‌نیا	۲۰٤۵۱
برجوین آقای‌هوشنگ‌اسکندری	۳۷۹۱۰
اصفهان آقای سعید زائری	۲۰۰۰۲
نجف‌آباد خانم بتول رستمی	۲۰۱۷۸
اصفهان خانم سکینه رستمی	۲۰۱۳۵
یزد آقای عباس شاه‌طهماسبی	۲۰۳۰۱
اصفهان خانم زهرا خالقی	۲۱۱۱۹

نام‌وفامیل	شماره‌کارت
استان خراسان	
مشهد خانم شهناز اکبری	۳۱۳٦۳
شیروان آقای عزیزالله ترابی	۲۹۱۰۵
اسفراین خانم فاطمه خاوری	۲۹۹۰۵
قوچان خانم سکینه درودی	۲۹۰۵۱
گناباد آقای‌عبدالحسین زمانی	۳۱۳۰۵
سبزوار خانم‌محترم دیواندری	۲۹۸۹۲
زابل خانم شهلا شفیعی	۲۹٦۱۱
زابل آقای احمدعلی بشارتی	۳۰۰۰۱
مشهد خانم صدیقه محمدنژاده	۳۱۰۰۱
مشهد خانم ملیحه احمدزاده	۲۹۸۰۸
تربت‌جام آقای علی‌اصغرنظری	۲۹۷۸۱
زاهدان خانم صدیقه ناصح	۲۹۵٦۳
استان مازندران	
رامسر خانم آذر آذرهوش	٤۷٦٦۰
بهشهر خانم زهرا حقیقی	٤۳۱۰٦
گنبدکاوس‌آقای‌ولی‌الله رفیعی	۳٤۸٦۰
شهسوار شیرین دل‌صادفزاده	٤۷۳۸۰
گرگان آقای کیومرث گلدسته	٤۳۰٦۹
ساری آقای هادی شیرخدا	٤۸۵۷٤
مینودشت‌آقای علیمحمدفدائی	۳٤۰۸۱
بابل آقای عباس طبری	٤۸۵۱۹
شاهی خانم طاهره زمانی	٤۸٦۲۹
شاهرود محمدحسین تبریزی	۳٤۵۸۵
ساری خانم فولادی	٤۸٦۸۲
ساری آقای اصغر مقدم	۳٤۸۱۲
استان خوزستان	
آبادان خانم منیژه دبناری	۲۲٦۲۷
شوشتر آقای بابك کلانتری	۳۵۰٦۸
هفتکل آقای عباس غلامی	٤۹۱۵۱
آبادان خانم فاطمه اکرمی	۲۵۵۱۰
اهواز آقای علی‌کریمی	۲۵٤۸٤
اهواز خانم زهرا مولانژاد	۲٦۳٤۰
سوسنگردآقای‌هدایت‌اله‌ربیعی	۲۵۱۸۵
اهواز آقای محمدرضا لطفی	۲٤۷۱۷
اهواز آقای‌عبدالرضای کلیان	۲٤٦۹۱
دوگنبدان غلامرضا احمدزاده	۲٤٤۵۱
دزفول آقای غلامرضا بیرقی	۲۵۸٦۹
اهواز آقای محمدرضا عزیزی	۲۵۲۸٤
رامهرمزخانم‌شاه‌زینت سلطانی	۳۵۳۱۹
خرمشهر محمد خلافت‌احمدی	۲۵۳۷۸
استان فارس	
فارس.بندرعباس‌خانم‌زایخابور	۲۳۳۲۰
بندرعباس‌رخساره خانی‌ملکی	٤۹۵٤۲
فسا آقای‌حیدرعلی‌رشیدی	۲٦۹۵۹
بوشهر خانم عزیزه مظاوم‌زاده	۳٦۹۱۱
کازرون آقای علیرضاقاسم‌نیا	۲۷٤۸۸
لار آقای حمید لطافتی	۲۷۷۳۰
اردستان آقای کامران هاشمی	۲۱۹۰٤
یزد آقای مهدی مظفری	۲۰۰۵۵
داراب آقای‌هدایت‌الله‌انصاری	۲۸۲۰۲
آباده آقای خلیل بهنام	۲٦۸۰۱
رفسنجان خانم‌معصومه‌صالحی	۲۲۷۰۷
یزد آقای محمدحسن بزرگری	۲۰۵٦۵
کرمان آقای تقی‌معتمد شفیعی	۲۲٦٦۰
کرمان آقای محمدستوده نیا	۲۲٦۵٤
استان کرمانشاه	
کرمانشاه خانم آمنه مرادی	۱٤۳۹۲
کرمانشاه آقای مرتضی‌عرفانی	۱٤۹۷۹
تویسرکان محمدعلی‌محمدطاهری	۲۷٤٦۱
سنقر آقای محمود خورشیدی	۱٤۲۲۲
سرپل‌ذهاب محمدعلی امیدی	٤۲۰۱۰
بیجار آقای صادق توسلی	۱٤۰۸۰
قصرشیرین خانم الهه رسولی	۱٤۲۷۳

نام‌وفامیل	شماره‌کارت
سنقر خانم فاطمه خوش‌طینت	۱٤٦۱۵
سنندج آقای سعید عبدالهی	۱٤۷۲۹
خرم‌آباد خانم فاطمه گودرزی	۱۵٦۷۰
ایلام آقای سیف‌الله‌نصیری	۱۳٤۷۰
ایلام آقای احمد هدایت‌پور	۱۵۲۷۳
استان مرکزی	
دلیجان‌آقای‌محمدحسین‌حسینی	۱۷۹۳۵
شاهرود آقای غلام سرداری	۱۷٤٦٤
سمنان آقای اصغر آرامند	۱۷۵٦۰
کاشان آقای ماشاالله یعقوبی	۱۸۷۵٦
محلات‌آقای‌محمودعبدالحسینی	۱۷۸۰٤
قزوین آقای‌محمدمجتبی قنبری	۱۷۲۱۸
قم آقای اکبر مسعودی	۱۹۹۷۵
محلات‌غرب آقای بهروزعمادی	۱۸۰۸۰
مبارك‌آباد محمدفاطمی ابهری	٤۸۸۷۳
کاشان آقای شکرالله نیرومند	۱۸۱٦۳
آشتیان آقای علی‌اکبر رحیمی	۱۷٦۵۹
آقای‌ابوالفضل کاظمی	۱۹۸٦٤

برندگان اجاق گاز

نام‌وفامیل	شماره‌کارت
استان خراسان	
زاهدان خانم حمیده سعدی‌زاده	۲۹۳۰۳
مشهد خانم ربابه خوش‌اندام	۲٤۱۱۲
مشهد خانم فاطمه جلالیان	۲۳۹۹۰
مشهد آقای علی قنبری	۲٤۱۰۳
مشهد بانو فرنگیس جلیلی	۲۳۹۷۰
مشهد بانو فاطمه جوادنژاد	۲٤۱٦۳
قوچان خانم زهرا قربانی	۲۳۰٦۳
استان اصفهان	
اصفهان خانم نیره اقبالی	۱۷۷۰۸
اصفهان خانم فاطمه ابوطالبی	۱۷۷۰۱
اصفهان خانم مهناز شریفی	۱۷٦٦٤
یزد آقای علی‌اصغر قانع	۱۷۳۳٤
اصفهان‌آقای‌دکتربهرام روشنی	۱۷۰۰۵
اصفهان آقای محمدعلی‌کرمانی	۱۷۰۹۳
اصفهان خانم معصومه کاظمی	۱۷۷۰۵
استان فارس	
کازرون خانم مهناز رشیدی	۲۱۵۸٤
بوشهر آقای فرزاد سیار	۲۱۵۰۲
فسا خانم زینت مظلومی	۲۱۹۲۲
جم خانم فاطمه مانده‌کار	۱۸۸۰۵
آباده خانم نازنین زهرائی	۲۲۱۹٤
بندرعباس آقای خلیل اصلاح	۲۳۰۱۵
لار-فارس خانم اعظم حکمت	۲۲٤۲۲
داراب آقای حبیب عبدالهی	۲۱٦۷۵
استان آذربایجان غربی	
خوی خانم خدیجه خواجه‌پور	۱۰۲۷۷
شاهپور آقای سروان مهرنیا	۱۱۹۵۱
رضائیه خانم فضه جعفرخانی	۱۰۵۱۰
رضائیه آقای ابراهیم جوادی	۱۰۵۰۵
بوکان خانم صغری نوبری	۲۹۹۲۷
مهاباد خانم جمیله نظافت	۱۰۰۱۱
استان مازندران	
گنبد خانم توران باقری	۲۷۳۷۸
بهشهر خانم سکینه شهبازی	۳۲٤۰۱
چالوس خانم مریم خوش	۲۷۰۵۸
شهسوار خانم لیلا عبدالهی	۲٦۸۱۱
شاهی آقای علی‌نهالی خیاطی	۳۵۷۸۷
رامسر آقای برزو ذوقی	۲٦۹۰۱
آمل آقای حسین نیکونی	۲٦۹۲٦
بابل آقای علی فرجی	۳۵۹۸۳
گرگان خانم فاطمه رخسار	۲۷٤۲٦
ساری آقای محمدآقا نظری	۳۵۹۵۲
ساری خانم فاطمه اسپهبدی	۳۵۹۷۱

نام‌وفامیل	شماره‌کارت
استان مرکزی	
تاکستان خانم‌اکرم‌دختر صفرعلی	۱۵۷۱۲
اراك خانم مینو مهاجر	۱٦٦۱۸
قزوین آقای سعید اردکانی	۱٦۰۰٦
شاهرود خانم معصومه حیدری	۱۵٦۵۲
بیدگل‌کاشان‌آقای‌عباس‌حسینی	۱٦۸۷۷
محلات آقای محمود امیرخانی	۱٦۵۷۸
آشتیان آقای حسین آشتیانی	۳۱۱٤۵
مامونیه‌زرند آقاکمال رضوی	۱٦۹۱۲
قم خانم معصومه جددوست	۱۵۹۵۷
خوانسار آقای مرتضی شجاعی	۲۸۷۰۷
مامونیه‌زرند آقای آقاکمال‌رضوی	۱٦۹۱۲
تهران خانم کبری سبزی	۳٤۳۱۰
تهران خانم زبیده شفیعی	۳۳٤۲۸
تهران آقای غیبعلی غفاری	۳۹۸٦۱
تهران خانم پروانه جعفری	۳۸۱۱۰
تهران خانم مهری گلساز	۳۳۷۸٤
تهران خانم قمر مقدم	۳۳۲۰۷۰
تهران آقای بهروز شعاری	۳٤۱٦۳
تهران خانم حلیمه‌کیانی	۳۲۹۹۷
تهران آقای اسماعیل باقری	۳۸۰۰۷
تهران خانم صغری نوروزی	۳٤٤۰۱
تهران خانم شکوه رحیمی	۳٤۱۰۱
تهران خانم پروانه علیزاده	۳۳۰۳۹
تهران خانم توران صابری	۳۳۹۷٦
تهران خانم فخری ماه‌رو	۳٤٤۹۸
استان گیلان	
آستارا خانم فاطمه گرمی	۲۰۹۵۳
رودسر خانم بزرگمهرپرور	۲٦۱۰۱
رشت خانم ماهرخ باقرزاده	۲۵۰۷٦
بندربهلوی‌خانم سکینه‌کلانتری	۲٦۲٦۵
زنجان آقای خلیل مقدم	۲۵٦۵۸
رشت خانم‌طاهره‌مکرم رفتاری	۲٤۸۷۰
استان کرمانشاه	
سنندج خانم ژاله‌راست‌بین	۱۲٦۷۵
ملایر خانم رابعه انصاری	۱۳۸۵۷
کرمانشاه خانم مهوش مالکی	۱۳٦۲۷
کرمانشاه خانم‌فرشته‌محمودی	۱۲۸٦۳
کرمانشاه‌خانم‌شمسی خرسندی	۱۲٤۰٤
نهاوند آقای حسین مرادگیانی	۱٤۰۵۳
سقز خانم محبوبه‌خانم‌سعیدی	۱۳۷۰۲
دورود خانم زهرا وزیری	۱۳۹٤۳
کنگاور آقای حسین نظری	۱۲۸۰۳
هرسین آقای علی‌نظر کریمی	۱۳٦۵۱
سنندج خانم فهیمه نجف‌پور	۱۳۷۷۱
قصرشیرین خانم گیری اربابی	۱۳۲۸۸
شاه‌آبادغرب‌خانم‌معصومه‌کاظمی	۳۷۱۵۱
سنقر خانم نیمتاج حسین‌پور	۱۳۲٦٦
استان خوزستان	
اهواز خانم راضیه سالك	۲۱۰۱۹
آبادان خانم رقیه عباسی	۱۹۹۰۲
آبادان آقای نصراله افزون	۲۹۹۲۲
دزفول آقای علی‌رضا کاه‌زاده	۲۷۵۰۲
آبادان آقای غلام‌محمدنژاد	۱۹۹۰۱
اهواز آقای محمد علاقه	۱۹۷۵۱
آبادان آقای محمود کرمی	۱۹٦۵۱
اندیمشك خانم شوکت فلاحی	۲۰۹۱۹
اهواز خانم زبیده باقری	۳۷۲۹۰
اهواز خانم مریم صدر	۲۰٤۱۱
ماه‌شهر آقای غلامرضاملالی	۲۷۵۵٤
اهواز خانم طاهره جابری	۲۱۰۰٦
خرمشهر آقای مسیب مهاجر	۲۱۱۵۹
اغاجاری صدیقه ناصری‌پور	۳٦۳۰۵
اهواز خانم‌مینوش‌خاکسار	۲۰٦۵٦
بهبهان خانم فریبا تقوی	۲۰۲۱۳
شوشتر آقای محمودامیدبخش	۳٦۲۱۱

تفسیر اقتصادی

فعالیت جهانی نفتی ایران

علی باستانی

محافل جهانی نفت در انتظار آغاز مذاکره هفته آینده ایران و کنسرسیوم میباشند .

این انتظار هم در محافل وابسته به کمپانیهای نفتی و هم در محافل کشورهای تولیدکننده وجود دارد . چون این دو جناح در حال حاضر رویروی هم ایستاده‌اند ، و مذاکرات مربوط به مشارکت را به بن‌بست رسانده‌اند .

هردو جناح کموبیش اطمینان دارند که مذاکرات هفته آینده تهران ، راه حلی پیش‌پای آن‌ها خواهد گذارد ، و به احتمال قوی بدنبال توافق تهران ، فرمولی هم برای مشارکت پیدا خواهد شد .

بحث زیر مربوط به‌این‌موضوع یعنی آثار جهانی‌مذاکرات تهران نیست ، بلکه منظور شرح هدفهای آینده ایران و مزایای فوری که از این مذاکرات بدست خواهد آورد ، و نقش ایران در جهان نفت میباشد. بی‌تردید ایران به‌علت وضع‌خاص خود مزایائی میگیرد که دیگر کشورهای اوپک قادر به‌استفاده از آن نخواهند بود . از جمله ایران با داشتن یک شرکت مقتدر نفتی مثل شرکت ملی نفت که در تصفیه و اکتشاف و تولید و حمل‌ونقل و بازاریابی ، در نقاط مختلف جهان‌سابقه و سرمایه و امتیاز دارد ، بخوبی میتواند در فعل و انفعالات جهانی نفت اثر محسوس بگذارد. شرکت‌ملی‌نفت درحال‌حاضر درموقعیتی نیست که بدنبال مشارکت ۲۰درصد ـ آن هم در ثروتی که متعلق بخودش میباشد ـ برود . بهمین‌جهت هدفهای ایران در نفت متوجه آن رشته از فعالیتهای نفتی است که در آن سرمایه سود بیشتر میدهد .

در صنایع نفت هم مثل صنایع دیگر فعالیت صنعتی را میتوان به دو قسمت تقسیم کرد ، اول مواد اولیه صنعتی ، دوم فرآورده‌های صنعتی . مواد اولیه بعلت‌این که اکثرا متعلق به کشورهای در حال رشد یا عقب‌افتاده است سالها است که بازار مطلوب ندارند و رشد قیمتها در آن‌ها نه تنها معقول و منطقی نیست بلکه در مواردی منفی هم بوده است.

نفت یکی از این کالاها بود . قبل از تشکیل اوپک قیمت نفت در عرض دو سال بیش از۳بار تقلیل پیدا کرد، درحالیکه درهمانموقع و همان ایام فرآورده‌های نفتی هر روز گرانتر میشد ، و پول آن منحصرا بجیب کمپانیهای نفتی سرازیر میگردید .

شرکت ملی نفت در موقعیت و اعتبار فعلی جهانی خود، بیشترین تلاش خود را مصروف رشته‌هائی می‌نماید که در تقسیم‌بندی فوق مربوط به دسته دوم یعنی فرآورده‌های نفتی و معاملات مربوط به آن میباشد . شاخص‌ترین این رشته‌ها حمل و نقل ، احداث تصفیه‌خانه و توزیع داخلی در کشورهای مصرف‌کننده است ، که همه آنها خارج از کشور و خارج از حاکمیت ملی ما است . این رشته‌ها در دست کمپانیهای بزرگ نفتی و کشورهای بزرگ میباشد ، و منافعی که از این رشته‌ها بدست می‌آید ، خیلی بیشتر از رشته‌های اولیه نفت یعنی اکتشاف و تولید سود دارد .

ایران آنچه را که با کنسرسیوم توافق کند ، پی‌ریزی برای تحکیم همین هدفها است . دراینجا باید بلافاصله‌یادآوری کرد که روی میز مذاکره اول مرداد ایران و کنسرسیوم هیچیک از این موضوعات مطرح نخواهد شد یعنی فعالیت جهانی‌شرکت ملی نفت مورد معامله‌و مذاکره با کنسرسیوم نیست دراین مورد شرکت نفت رقیب کنسرسیوم است ، و مثل کنسرسیوم عمل می‌کند . فعالیت جهانی شرکت ملی نفت مستقل انجام خواهد گرفت و اگر صرف داشته باشد و لازم باشد در بعضی نقاط جهان ، و یا در بعضی رشته‌ها ، آنهم با برخی کمپانیهای نفتی ، از جمله سهامداران کنسرسیوم مشارکت و همکاری بعمل خواهد آورد اما همه این عملیات براساس یک معامله است ، نه براساس قرارداد با کنسرسیوم !

فرق ایران با کشورهای دیگر تولیدکننده نفت عضو اوپک بخصوص کشورهای حوزه خلیج فارس و مدیترانه در همین موقعیت و فعالیت جهانی شرکت ملی‌نفت ایران است کشورهای دیگر در این زمینه هنوز در آغاز و مقدمه کار می‌باشند مثلا عراق با وجودیکه نفت خود را ملی کرد ، معهذا شرکت‌مقتدری برای فعالیت جهانی ، و عرضه و فروش آن ندارد ، در این زمینه بکلی فاقد سابقه و عمل میباشد . بعلت‌عدم وجود همین تمهیدات بود که محافل نفتی ملی‌شدن نفت عراق را بی‌موقع و عجولانه عنوان کردند . امروز هم عملا صدور ۶۰۰ هزار بشکه نفت شمال آن کشور تعطیل شده است .

در کشورهای عضو اوپک مدتها است که به نمونه شرکت ملی نفت ایران شرکتهای نفتی دولتی تاسیس شده است ، اما این شرکتها چه در داخل یعنی در رشته‌های اکتشاف و تولید وچه درخارج‌درجهت‌بازاریابی وحمل‌ونقل‌وتصفیه‌وتوزیع صاحب هیچ سابقه و عمل نیستند . حتی بعضی از آنها هنوز در مقدمه کار سازمانی و یا در شرف تاسیس میباشند .

ایران با داشتن وسیله با قدرتی مثل شرکت ملی نفت ، کوشش خود را مصروف فعالیت خارجی و جهانی نفت مینماید و آنچه که در مذاکره هفته آینده با کنسرسیوم بدست‌آورد در جهت تقویت همین سیاست خارجی نفت خواهد بود . درنتیجه این تصور که ایران با کنسرسیوم در بازارهای‌جهانی توافقهائی خواهد کرد و امتیازاتی بدست‌خواهد آورد صحیح نیست . بلکه آنچه که بدست می‌آورد مستقلا و راسا از طریق شرکت ملی نفت به بازار جهانی عرضه خواهد کرد .

بین سازمان برنامه ایران ونمایندگان شوروی

موافقتنامه احداث سد دوم ارس امضاء شد

عصر دیروز موافقت‌نامه‌ایران و شوروی در زمینه مطالعه احداث سد خداآفرین بر روی رودخانه ارس بین آقای‌خداداد فرمانفرمائیان مدیرعامل‌سازمان برنامه و ویکتورسرگیویچ گلواتف نماینده دولت اتحاد جماهیر شوروی در کاخ‌سازمان برنامه مبادله گردید .

بموجب این موافقت‌نامه مطالعه و تحقیقات بمنظور احداث‌دومین سد مشترك ایران و شوروی بر روی رودخانه مرزی ارس‌بزودی آغاز میشود و کارشناسان دو کشور طرح‌اجرائی سد مذکور را تهیه خواهند کرد . هزینه ساختمان‌سدخداآفرین‌ونیروگاه برق‌آبی آن مشترکا توسط ایران و شوروی تامین می ـ گردد .

براساس این موافقتنامه ۵۰ درصد سهم مطالعاتی‌دولت‌ایران از محل مانده و استفاده نشده اعتباری‌که دولت شوروی‌درسال ۴۲ برای مطالعه واحداث سد ارس در اختیار دولت ایران قرار داده بود تامین می‌شود .

مذاکرات ایران و شوروی پیرامون احداث دومین سد ارس‌با همکاری و هزینه مشترك پایان یافت و بعد از ظهر دیروزموافقت‌ـ نامه ایران و شوروی به منظور آغاز مطالعه ایجاد سد خداآفرین در کاخ‌سازمان برنامه مبادله گردید .
در این عکس از راست به‌چپ‌خدا داد فرمانفرمائیان مدیر عامل سازمان برنامه و نماینده دولت شوروی هنگام ردوبدل‌این‌موافقت‌ـ نامه دیده می شوند .

۲۰۰ هزار کیلووات برق

چندی پیش دکتر رحیدی‌وزیر آب و برق به دعوت دولت شوروی به مسکو سفر کرد و د راین سفر ضمن بازدید از تاسیسات آب و برق اتحاد جماهیر شوروی مذاکراتی نیز برای ساختن دومین سدارس بنام «خداآفرین» در ۴۵ کیلو‌متری میل مغان آذربایجان به عمل آورد . در پایان سفروزیر آب و برق گفته شد دولت شوروی هیئتی را برای‌ادامه‌این مذاکرات به‌تهران اعزام‌خواهد داشت .

براساس مطالعات مقدماتی کارشناسان سد خداآفرین علاوه بر این که ۲۰۰ هزار کیلووات برق تولید خواهدکرد بیش از ۲٫۵ میلیارد مترمکعب آب نیز در پشت این سدجمع آوری میشود .

یازدهم مرداد برای شرکت در چهارمین اجلاسیه

وزیر اقتصاد در راس‌هیئتی به‌مسکو میرود

آقای هوشنك انصاری وزیر اقتصاد در راس یك هیئت اقتصادی‌برای‌شرکت‌درچهارمین اجلاس کمیسیون مشترك‌ایران و شوروی یازدهم مرداد ماه آینده به مسکو میرود .

خبرنگار اقتصادی ما می ـ نویسد : خطوط اصلی این اجلاس برمحور افزایش حجم مبادلات دو کشور علاوه‌برآنچه که در سهمیه ها پیش بینی‌شده و در موافقت‌نامه طویل‌المدتی که در مردادماه سال ۴۹ بین ایران و شوروی در مسکو به امضاء رسیده است دور می ـ زند .

در این اجلاس همچنین‌مسائل متعدد دیگری مورد مذاکره قرار خواهد گرفت و زمینه‌های جدیدی از جمله در رشته های متالوژی سیاه و الوان ،صنایع نفت و گاز ، پتروشیمی ، کشاورزی ساختمان نیروگاه‌های برق ، خطوط انتقال برق ، موسسات آبیاری و کارخانجات خانه سازی مورد مذاکره و تصمیم‌گیری قرار خواهد گرفت.

خبرنگار ما د رگزارش خود اضافه می کند : چندی قبل یك هیئت اقتصادی بریاست آقای جواد وفا معاون وزارت اقتصاد به مسکو رفت و ضمن تماس با نمایندگان شوروی ، مسائل مربوط به چهارمین اجلاسیه کمیسیون مشترك دائمی همکاری اقتصادی ایران و شوروی مورد بحث قرارداد و گزارش تهیه کرد تا تسلیم چهارمین اجلاسیه شرکت در ایران دو کشور سازد .

اخبار اقتصادی جهان

فروش سکه‌های قیمتی

مسکو ـ بانک تجارت خارجی مسکو اعلام داشت ، که شایعه جاری ساختن رویل طلا و نقره به بازارهای پولی غرب از طرف شوروی واقعیت ندارد .

رئیس بانک مزبور گفت بانک او قبل از ۱۹۱۷ بفروش سکه‌های قیمتی به بعضی کشورهای غربی مشغول بوده‌است و حالا تصمیم دارد که این تجارت را توسعه دهد ولی درلندن هنوز شایعه اینکه شوروی میخواهد مقدار زیادی رویل طلا و نقره را وارد بازارهای پولی غرب نماید بقوت خود باقی است .

تصمیم جدید بانکهای هلند

آمستردام ـ بانک‌های هلند برای جلوگیری از جاری‌شدن پول به خارج کشور سه گام اساسی برداشته است . درمرحله اول بانکهای هلند اعلام کردند که از این ببعد از صدور هرگونه اعتبارنامه مالی برای اتباع هلندی در بانکهای خارجی خودداری خواهندکرد . این‌عمل شامل‌اعتبارنامه‌های‌طویل‌المدت در کمپانیهائی که دارای شعبات خارجی نیز هستند ، میشود . در مرحله دوم بانک برای واردات اعتبارنامه‌های طویل‌تر از مدتهای معمول تاکنون صادر نمی‌نماید و اگر پرداختهـــای صادراتی بیش از ۳۰ هزار لیره باشد باید به بانک گزارش شود .

کشف دلار مالزی

مالزی ـ گمرک مالزی دیروز مقدار ۱۲۰ هزار دلارمالزی را که به ارزش ۱۶ هزار لیره استرلینگ است کشف کرد . این مقدار پول که قاچاقچیان میخواستند آنرا بطور قاچاق از مرز خارج کنند بطور معمولی دارای ۵٫۴۰۰ لیره استرلینگ عوارض گمرکی است .

اخبار اقتصادی شهرستانها

تاسیس دو واحد صنعتی

سخنگوی وزارت اقتصاد گفت : در هفته جاری‌دو فقره پروانه تاسیس واحدهای صنعتی در شهرستان‌اهواز توسط اداره‌کل‌اقتصاد خوزستان ولرستان صادرگردیده است .جمع سرمایه‌گذاری در واحد های مزبور ۸۲۶۴۰۰۰۰ ریال خواهد بود .

واحدهائی که برای آنهاپروانه تاسیس صادرشده است عبارتست از سنگبری و آجریزی ، در واحد های مذکور جمعا ۷۸ نفر بکار اشتغال خواهند داشت .

محصول غلات ۴۰ درصد بیشتر شد

در جلسه شورای اداری استان خراسان که با حضور استاندار این استان تشکیل شده بود مدیرکل کشاورزی خراسان در مورد وضع کشاورزی این منطقه اظهار داشت :در سال جاری وضع زراعت گندم و جو «آبی» و «دیم» در سراسر خراسان رضایت‌بخش بودو پیش‌بینی می‌شود که مقدار محصول امسال ،چهل درصد بیشتر از سال گذشته باشد .

وی افزود همچنین وسعت اراضی زیر کشت‌چغندر خراسان با اقداماتی که انجام شده به پنجاه‌و پنج‌هزار هکتار افزایش یافته است‌وبراساس گزارش کارشناسان مسئول مقدار محصول چغندرقند سال جاری خراسان نیز یك‌میلیون‌و پانصد هزار تن برآورد شده است .

مدیرکل کشاورزی خراسان در مورد اراضی زیرکشت پنبه گفت، اراضی زیرکشت پنبه‌در سال‌جاری در حدود چهل‌و هفت‌هزار هکتار است و چنانچه سرمای زودرس پائیز به محصول پنبه آسیبی وارد نیاورد ، محصول پنبه امسال نسبت بسال گذشته پنج درصد افزایش خواهد داشت .

قیمت چای تنزل کرد

قیمت چای تنزل کرد

معاملات در بازار چائی ساکت است . بهمین جهت ظرف چندروز گذشته قیمتها تقریبا تثبیت شده و هیچ نوساناتی‌دیده نشده است.

زمینه چای‌در بازار بعلت‌تشریعی که در امر ترخیص چای واردانی انجام میگیرد تقریبا نسبت بـــه یکی ، دو هفته قبل بهترشده‌است عرضه محصول چای داخلـــی بتدریج در بازار بیشتر میشود ، و بهمین دلیل قیمت حواله چای داخلی فعلا تا کیلوئی ۱۰۳ ریال تنزل پیدا کرده است . برداشت محصول چای سال جاری‌تاکنون مطلوب بوده وانتظار میرود در صورت ریزش ، یکی، دوباران بموقع و آنهمدر مردادماه‌محصول امسال به ۱۸ تا ۲۰ هزار تن برسد. کیفیت و نوع محصول‌نیز مرغوب است.عرضه چای‌وارداتی نسبت به چند هفته قبل بهترشده است و میزان واردات تاکنون خوب بوده وگفته میشوددرصورت ترخیص چای‌خارجی‌طی هفته‌های آینده قیمت‌ها بازهم تنزل خواهد یافت .

وضع جهانی

سیلان میزان عوارض صادراتی چای را افزایش داد ، و درعین حال در نظر دارد که نرخ روپیه خود را ۵۰ تا ۶۰ درصد کاهش دهد پیش‌بینی میشود به ایـــن ترتیب قیمت چای سیلان دربازار های جهانی تغییری نکند .

محصول چای هندوستان تـــا اواسط اردیبهشت‌ماه ۴۱٫۱میلیون پوند ذکر شده در صورتی کـــه محصول مدت مشابه سال قبـل ۲۸٫۱ میلیون پوند بوده است .

قیمت اقلام مختلف چای امروز در بازار بدین قرار بود :

دارجلینگ کیلویی ۵۰۰ تا ۷۰۰ ریال .
باروتی کلکته درجه یک کیلوئی ۴۸۰ تا ۵۰۰ ریال .
باروتی کلکته درجه دو کیلوئی ۴۶۰ تا ۴۷۰ ریال
چای سیلان کیلوئی ۳۶۵ تـــا ۳۷۰ ریال .
شکسته چینی‌مخلوط کیلوئی۳۵۰ تا ۳۶۵ ریال .
چای داخلی قلمی درجه یک کیلوئی ۱۱۵ ریال .
چای داخلی‌قلمی‌درجه دوکیلوئی ۱۳۲ ریال .
چای داخلی باروتی درجه یک کیلوئی ۱۴۲ ریال .
چای داخلی باروتی درجه دو کیلوئی ۱۱۲ ریال .
چای داخلی تجارتی کیلوئی ۸۰ تا ۱۵۰ ریال .

آگهی استخدام مهندس راه وساختمان

اداره کل راههای فرعی وزارت راه پنج نفر مهندس راه و ساختمان برای اشتغال در استانهای آذربایجان شرقی ـ کرمان خراسان ـ سیستان و بلوچستان و ساحلی جنوب بر اساس آئین‌نامه استخدام کارکنان پیمانی از محل طرحهای غیر مستمر استخدام مینماید .

داوطلبین واجد شرایط میتوانند برای ثبت‌نام و کسب‌اطلاعات بیشتر از میزان حقوق و مزایا و سائر شرایط با در دست داشتن فتوکپی گواهینامه تحصیلی همه روزه در ساعات‌اداری به اداره امور اداری و خدمات کل راههای فرعی واقع در خیابان بخارست کوچه چهارم «نرگس» شماره ۱۹ مراجعه نمایند . م الف ۶۲۷۴

وزارت جنك

آگهی مناقصه خرید پنکه سقفی

شماره ۱۰ ـ تاریخ ۲۵٫۴٫۵۱

فرماندهی مهندسی نیروی‌زمینی شاهنشاهی یك قلم اجناس مشروحه زیر را

ردیف	نوع	مقدار
۱	پنکه سقفی	۴۷۷ دستگاه

از طریق مناقصه خریداری می نماید .

پیشنهاد دهندگان می توانند با در دست داشتن معرفی نامه و برك صلاحیت سازندگی از وزارت اقتصاد به دایره تهیه وپیمان اداره فرماندهی مهندسی نیروی زمینی شاهنشاهی واقع درخیابان امیرآباد چهارراه آریامهر مراجعه و با ملاحظه مشخصات اجناس ودریافت برك شرائط و مشخصات معامله پیشنهاد خود را طبق مفاد مندرج در شرایط معامله تنظیم و تاساعت ۱۲ روز۱۰٫۵٫۵۱ بدفتر توزیع فرماندهی مهندسی نیروی زمینی شاهنشاهی تسلیم نمایند .

فرمانده مهندسی نیروی زمینی شاهنشاهی
۱ـ۲ آ ـ۲۸۱۱۶

آگهی احضار

بغیرارتشی شیخ عبدالرسول چاه کوتاهی که محل اقامت‌قبلی او بلوك بوشکان بوده وفعلا مجهول‌المکان میباشد اخطار می گردد که باتهام غارت مسلحانه دراین بازپرسی تحت پیگرد می باشد مقتضی است ظرف ۲ ماه از تاریخ نشر آخرین آگهی خودرا به بازپرسی شعبه ۲دادسرای دادگاه عادی شماره ۱۴ شیراز واقع در خیابان وصال معرفی نماید در غیراینصورت طبق ماده ۱۴۶ قانون دادرسی و کیفر ارتش اقدامات قانونی معمول خواهد گردید . م‌الف ۶۴۰۷

بازپرس شعبه ۲دادسرای دادگاه عادی ۱۴ شیراز
۱ـ۳ آ ـ۲۷۷۸

قابل توجه‌واردکنندگان‌ماشین‌آلات‌صنعتی

با کمال خوشوقتی باطلاع مشتریان محترم میرساند که بانك «صادرات و واردات کشور های متحده آمریکا»(اکزیم‌بانك)اعتباری بمنظورمساعدت مالی به واردکنندگان کالا های صنعتی ساخت کشور نامبرده در اختیار بانك اعتبارات ایران قرار داده است .

بدینوسیله از مشتریانی که علاقمند به استفاده از اعتبار نامبرده میباشندعوت میشودبرای کسب اطلاعات بیشتر و اطلاع از نحوه استفاده ، باداره مرکزی بانك واقع در خیابان سوم اسفند شماره ۵۰ مراجعه فرمایند .

بانك اعتبارات ایران

وزارت آب و برق
شرکت برق منطقه‌ای تهران

آگهی تمدیدمناقصه‌شماره IB/SG/07.72

بدینوسیله آخرین تاریخ قبول پیشنهاد برای مناقصه خرید کلید های بیست کیلوولتی سیزده ایستگاه فرعی را که مجموعا ۳۶۴ کلید قطع و وصل‌خواهد داشت بهمراه سایر تجهیزات‌مربوطه تاروز یکشنبه ۲۰ماه‌اوت ۱۹۷۲ برابر با ۲۹مرداد ۱۳۵۱ تمدید می نماید.

پیشنهادات تکمیل شده بایستی قبل‌ازساعت ۹ صبح روز مذکور تسلیم گردد . پیشنهادات رسیده‌در ساعت ۱۰ صبح همان روز در حضور پیشنهاددهندگان یانمایندگان آنهاباز و قرائت خواهد شد .

سایر شرایط مناقصه به قوت خودباقی‌است. م‌الف ۶۴۴۶

شرکت برق منطقه‌ای تهران
آ ـ۲۸۰۳۲

ترازنامه پایان سال ۱۳۵۰ شرکت سهامی خاص فنی و ساختمانی چکش

دارائی		بدهی	
صندوق	۱۹۵۸۳۵۱	سرمایه	۳۰۰۰۰۰۰۰
بانکها	۱۳۰۶۹۸۶۷	بستانکاران تجاری متفرقه	۵۳۵۰۸۶۹۴
تنخواه گردان وجاری کارگاه‌ها	۴۲۵۸۸۱۴۲	جاری شرکاء	۱۴۱۸۵۳۶۳
بدهکاران تجاری و متفرقه	۴۳۷۵۵۵۶۲	پیش دریافت‌ها	۶۳۴۲۶۲۴۵
سفارشات	۳۲۰۶۷۳۸۴	اسناد پرداختی	۴۶۱۷۹۷۲۰
سپرده‌های نقدی و حسن انجام	۷۰۵۵۲۳۴۶	اسناد پرداختی طویل‌المدت	۶۰۳۲۱۳۹۵
اوراق بهادار	۱۷۶۰۰۰۰	ذخیره قانونی	۲۱۲۵۰۰۰
دارائی غیر منقول	۳۰۲۸۲۹۵	ذخیره استهلاک	۱۹۲۹۹۵۲۳۹
دارائی منقول	۳۱۵۹۸۳۶۹۳	هزینه‌های پرداخت نشده	۳۰۱۱۱۹۲
هزینه تاسیس	۷۶۰۸۶۷	قراردادهای درجریان	۱۴۱۱۷۱۰۶
		سود ویژه	۴۵۶۵۴۵۵۳
موازنه	۵۲۵۵۲۴۵۰۷		۵۲۵۵۲۴۵۰۷

حساب سود وزیان عملکرد سال ۱۳۵۰ شرکت سهامی خاص فنی و ساختمانی چکش

هزینه		درآمد	
هزینه کارگاه‌ها	۶۶۹۷۸۴۹۶۶	صورت وضعیت‌های گواهی شده	۷۸۸۷۱۸۵۳۶
هزینه‌های اداری و مدیریت	۲۶۱۲۲۶۹۸	درآمد متفرقه	۱۰۴۹۸۸۴
هزینه‌های استهلاک	۴۸۲۰۶۲۰۳		
سودویژه	۴۵۶۵۴۵۵۳		
جمع	۷۸۹۷۶۸۴۲۰		۷۸۹۷۶۸۴۲۰

شرکت سهامی خاص فنی و ساختمانی چکش
آ ـ۹۲۹۱

آگهی پذیرش دانشجوی پرستاری

سازمان بیمه های اجتماعی برای آموزشگاه عالی پرستاری آذرمیدخت در تهران ۳۰ دانشجو میپذیرد .

دوشیزگان دارنده دیپلم طبیعی و ریاضی برای آگاهی از شرایط آموزش و ثبت‌نام میتوانند همه روزه‌تاپایان روزپانزدهم مرداد ماه به محل آموزشگاه خیابان روزولت ـ میدان ۲۵ شهریور ـ خیابان غفاری مراجعه نمایند . ـ ۲۴٫۱۸

سازمان بیمه های اجتماعی
۱ـ۳ ۲۷۷۹۲

بانك مرکزی‌ایران‌باطلاع‌عموم‌میرساند:

در روز پنجشنبه بیست و نهم تیر ماه جاری اوراق قرضه سه ساله با بهره۸ درصد در سال‌و پنجساله بابهره ۸½ درصد در سال و هفت ساله با بهره ۹ درصد در سال از محل اوراقی که بانك مرکزی ایران در روز انتشار (اول تیر ماه ۱۳۵۱) بحساب خود خریداری نموده برای فروش عرضه میگردد و در موقع فروش بهره متعلقه از تاریخ انتشار تا تاریخ فروش بهای اسمی اوراق اضافه شده واز خریدار اخذمیشود . بهره اوراق قرضه از مالیات بردرآمد معاف وهر ششماه یکبار پرداخت میگردد .

مبلغ اضافی که در تاریخ بیست و نهم تیر ماه برای فروش‌هر ۱۰٫۰۰۰ریال اوراق قرضه سه ساله و پنجساله وهفت‌ساله‌دریافت میشودبه‌ترتیب ۶۲٫۲۵و۶۶٫۱۰و۷۰٫۰ ریال میباشد بدینترتیب برای مثال یك برك قرضه ده هزار ریالی هفت ساله منتشره در تاریخ اول تیرماه ۱۳۵۱ در تاریخ بیست و نهم تیر ماه بمبلغ ۱۰٫۰۷۰٫۰ ریال به فروش خواهد رسید .

علاقمندان بخرید اوراق قرضه میتوانند درروز پنجشنبه مذکور به بانك مرکزی ایران و یا هر یك از بانك هـای اعتبارات ، بازرگانی ، بیمه بازرگانان ، پارس ، تجارت‌ـ خارجی، رفاه کارگران، سپه، صادرات، عمران، کشاورزی و ملی مراجعه نمایند .

آگهی مزایده

شماره ۷ـ۴٫۰۹ـ۱۴۲۱ ـ ۲۴ـ۴ـ۵۱

اداره‌اردنانس ژاندارمری کل کشور تعداد ۲۴ دستگاه اتومبیل فرسوده مختلف و ۸۹۳ قلم قطعات ولوازم فرسوده ماشین آلات و۱۸دستگاه‌انواع موتورسیکلت‌فرسوده‌را از طریق مزایده کتبی به فروش میرساند

پیشنهاد دهندگان می توانند بامراجعه بدفتر اعتبارات اداره اردنانس ژاندارمری‌واقع درخیابان پهلوی بالای میدان ونك‌و اخذ برك شرایط ومشخصات مورد معامله پیشنهادات خودرا تاساعت ۸ صبح روز ۱۷٫۵٫۵۱ بدفتر توزیع کل ژاندارمری واقع در خیابان سی‌متری نرسیده به میدان ۲۴ اسفند تسلیم‌نمایند . م الف ۶۲۶۶

اداره اردنانس ژاندارمری کل کشور
آ ـ۲۷۵۱۲

آگهی مناقصه شماره ۱۳۳۹٫۱۵۱

راه‌آهن دولتی ایران ۳۶ قلم لوازم لوله‌کشی مختلف از قبیل مغزی یکسردنده عایق پشم شیشه ـمفتول گالوانیزه ـ درپوش ـ زانوئی جوشی ـ بوش ـ لوله‌سیاه معمولی ـ شیربرنجی کشوئی فشار سنج ـموردنیاز رابر طبق مشخصات و شرایط مربوطه .

از طریق مناقصه تحویل تهران انبار مرکزی د خریداری می نماید .

داوطلبان شرکت در مناقصه می توانند در ساعت اداری‌جهت دریافت اسناد مناقصه باداره کل کارپردازی مراجعه فرمایند شرکت کنندگان در مناقصه باید مبلغ بیست هزار ریال به عنوان سپرده شرکت در مناقصه به صندوق راه‌آهن پرداخت و رسید صندوق یا معادل همان مبلغ ضمانت‌نامه بانکی صادر یکی از بانکهای مجاز ایران که لااقل یکماه اعتبار داشته باشد بضمیمه پیشنهاد خود تا ساعت ۹ صبح روز ۹٫۶٫۵۱ در صندوق پیشنهادهاواقع در اداره کل کارپردازی بیاندازند پیشنهاد های واصله ساعت ده روز مزبور باز و قرائت خواهد شد . حضور پیشنهاد دهندگان یا نمایندگان مجاز آنها در جلسه مناقصه‌آزاد است و راه‌آهن در رد ویا قبول هریك یا تمام پیشنهاد ها مادامی که قرارداد مبادله نشده است جزاوکلا مختار می باشد . به پیشنهاد فاقد سپرده و مشروط و مبهم و پیشنهادی که بعد از موعد مقرر برسد ترتیب اثر داده نخواهد شد سپرده برنده اول ونفر دوم مناقصه نگهداری و در صورت استنکاف از انجام‌معامله بدون تشریفات بنفع راه‌آهن ضبط خواهد شد . مالیات متعلقه و هرگونه عوارض دیگر بعهده برنده مناقصه می باشد . راه‌آهن می تواند تا صدی بیست و پنج از میزان معامله کسر یا اضافه نماید م الف ۶۴۴۰

راه‌آهن دولتی ایران
۱ـ۲ آ ـ۲۸۱۰۴

ژاندارمری کل کشور

آگهی مناقصه گوشت شماره ۸۲۳ تاریخ ۲۱٫۴٫۵۱

سررشته‌داری مرکز آموزش ژاندارمری شماره۶ بهبهان جهت‌مصرف افراد پادگان یک قلم جنس مشروحه زیر را : مقدار شصت‌هزار کیلو گوشت گوسفند دنبه‌دار به نسبت پشپشکنر وپمیش ماده دنبه‌دار بدون بی‌وقلوه ودنبلان و سایر فضولات ضمن اینکه هرلاشه کمتر از ۱۴ کیلو نباشد از طریق مناقصه خریداری مینماید . پیشنهاد دهندگان میتوانند بامراجعه به‌سررشته‌داری مرکز آموزش و دریافت برگ‌شرایط ومشخصات معامله پیشنهاد خود را طبق مفاد مندرج در شرایط‌معامله تنظیم وتاساعت ۱۰ صبح روز سه‌شنبه ۱۰٫۵٫۵۱ بدفتر پادگان واقع در ستاد مرکز آموزش تسلیم نمایند.

سررشته‌داری مرکز آموزش شماره ۶ بهبهان

آگهی دعوت به‌مصاحبه

پیرو آگهی استخدام شماره ۵۶۴۱ باطلاع داوطلبان رشته های راه و ساختمان ، آرشیتکت ، تکنیسین راه و ساختمان ، نقشه‌بردار ، نقشه کش داوطلب استخدام در طرح دفاترمهندسی استانداریها و فرمانداریهای کل میرساند که روز شنبه سی و یکم تیرماه از ساعت ۸ صبح تا آخر وقت اداری جهت مصاحبه و تعیین وقت که در همان روز و روز های اول و دوم مرداد ۱۳۵۱ انجام خواهد شد بدفتر فنی وزارت کشور مراجعه‌نمایند .

وزارت کشور

آگهی تبدیل نوع شرکت و تغییرات دیگر در شرکت ماشین سازی ایران با مسئولیت محدود ثبت شده بشماره ۵۶۵۵

برابر تصمیم مجمع عمومی فوق‌العاده مورخ ۷٫۴٫۱۳۵۱ شرکاء تغییرات زیر در شرکت نامبرده بعمل آمد ۱ـآقای مهندس داود رجبی مبلغ پانزده میلیون ریال‌از سهم‌الشرکه خودرادریافت‌و میزان‌سهم‌الشرکه خود رابه‌مبلغ‌سی میلیون‌وهفتصدوپنجاه هزارریال تقلیل‌یافت ۲ـ بانو طاهره نیر فرزند علی‌اکبر بشناسنامه شماره ۲۸۱۹ صادره از تهران باپرداخت مبلغ پانزده میلیون ریال بشرکت وارد ودر ردیف شرکاء قرار گرفت ۳ـ نوع شرکت از با مسئولیت محدود به سهامی خاص تبدیل گردید ونام فعلی آن شرکت ماشین‌سازی ایران (سهامی خاص) میباشد ۴ـ اساسنامه جدیدی مشتمل بر ۷۹ ماده وسه تبصره قرائت و بتصویب رسید جایگزین اساسنامه قبلی شد ۵ـ آقای مهندس داود رجبی وبانو طاهرنیر ـ و آقای ایلخان‌ظلی بسمت اعضاء اصلی هیئت مدیره و آقای موسی مهران بسمت عضو علی‌البدل هیئت مدیره برای مدت دوسال انتخاب شدند ۶ـ آقای مهندس مصطفی امین‌پور بسمت بازرس اصلی وآقای ایوب سالاری بسمت بازرس علـــی‌البدل بـــرای مـــدت یکسال انتخاب شدند ۷ـ روزنـــامه اطلاعات جهت درج و نشر آگهی‌های شرکت تعیین شد ۸ـ بموجب صورتجلسه مورخ ۷٫۴٫۱۳۵۱ آقای مهندس داود رجبی بسمت رئیس هیئت مدیره ومدیر عامل و آقای ایلخان‌ظلی بسمت نایب رئیس هیئت مدیره برگزیده شدند ۹ـ حق‌امضاء کلیه چکها واوراق و اسناد بهادار و سهام و قراردادها ونامه‌های تعهدآور شرکت با مدیر عامل باتفاق‌یکی‌از اعضاء هیئت مدیره بامهر شرکت معتبر میباشد و در صورت غیبت مدیرعامل دونفر از اعضای هیئت مدیره متفقا با مهر شرکت معتبر خواهد بود و اوراق عادی واداری را مدیر عامل بتنهائی ودر غیاب مدیرعامل نماینده مدیر عامل به تنهائی بامهر شرکت امضاء مینماید . هیئت مدیره کلیه اختیارات مندرج در ماده ۴۷ اساسنامه را که مشتمل بر ۲۳بندمیباشد کلا بجناب آقای مهندس داود رجبی ریاست هیئت مدیره و مدیرعامل شرکت تفویض نمودند و بدین معنی که اگر شخصا ضروری بدانند مطالب مهم را در هیئت مدیره مطرح خواهند نمود و در غیراینصورت درهر مورد راسا بااختیار تام اقدامات بعمل خواهند آورد.م‌الف ۶۰۸۵

رئیس اداره ثبت شرکتها و مالکیت صنعتی ـ مهدی‌نراقی

اشتباه می کنید:

گلی بنام «گل گندم» وجود ندارد

نامی از آنها در کتب فارسی برده نشده است.
دکتر کال‌هومل قبلا دردانشگاه جندی شاپور درمورد گیاهان داروئی و تشریح گیاهان، مدتی تدریس کرده‌است.
درعکس‌دکتر هومل راجع به‌نظرات خودبه خبرنگار مادر تبریز توضیحاتی میدهد.

تبریز ـ دکتر کال‌هومل، زمین‌شناس و استاد دانشگاه مونیخ که درسمینار دبیران علوم تجربی، در تبریز، درباره گیاه‌شناسی وگیاهان داروئی سخنرانی می کرد، گفت:

ـ بعضی از گیاهان ایرانی، فوق‌العاده دارای اهمیت هستند وتنها بعلت نداشتن اسامی فارسی، در کتب درسی ایران نامی ازآنها برده نشده است.

وی اضافه کرد:

ـ برای گیاهان روی‌زمین‌باید اسامی ایرانی برگزید وآنها را به دانشجویان و دانش‌آموزان تفهیم کرد.

آموزگاران روستاها باید کلیه گیاهانی را که در قراء مختلف می‌رویند، جمع‌آوری کنند وبرای‌نامگذاری ساده‌علمی، به‌مقامات آزمایشگاهی عرضه کنند.

دکتر کال‌هومل، که سخنان خودرا به زبان فارسی‌بیان می کرد، گفت که زبان فارسی‌رااز دپارتمان شرق شناسی دانشگاه مونیخ آلمان یادگرفته است. وی‌افزود:

ـ نوعی گیاه‌در ایران وجود دارد که نام علمی‌اش «سانتورآدپرسا» است‌ودرایران به غلط آن را «گل گندم» می‌نامند، زیرا این گیاه‌در مزارع گندم می‌رویند. در حالیکه بطور قطع‌باید برای آن نام‌جدیدی انتخاب کرد.

آموزگاران ودبیران‌ایرانی متاسفانه گیاهان وطن‌خودرا نمی شناسند. باید ترتیبی داد تا گیاهان مختلف به وسیله آموزگاران جمع‌آوری شود و سپس در سمینار مناسبی که دبیران علوم تجربی مملکت‌در آن شرکت دارند، برای این گیاهان نام های ایرانی برگزید چون اکثر گیاهان مهم پزشکی به علت نداشتن اسامی علمی در ایران مشخص نیستند و

تعمیر بنای تاریخی مسجد قطب، چه‌شد؟!

تربت‌حیدریه ـ تعمیرات بنای تاریخی مسجد «مزارقطب» که از آثاربارزش وقدیمی تربت حیدریه بشمار میرود همچنان معو قمانده است!

چنانچه ساختمان این بنای تاریخی تعمیر شود، برای بازدید دهها توریست داخلی و خارجی که سالیانه‌به تربت‌حیدریه‌عزیمت می کنند، قابل استفاده‌خواهدبود

باآنکه چندین‌بار در مورد تعمیرآثار باستانی این شهر، بین مسئولان امر، بحث و تبادل‌نظر شده تاکنون نسبت به‌تعمیر «مزار قطب» اقدامی بعمل نیامده است.

هم‌اکنون بنای تاریخی مسجد قطب درکنارساختمان مدرن استادیوم ۲۵ شهریور تربت‌حیدریه وضع زننده‌ای را بوجود آورده استو اهالی تربت حیدریه انتظاردارند که مسئولان مربوط‌نسبت‌به تعمیرات آن اقدام کنند.

عروس عاشق، از حجله فرار کرد!

مشهد ـ عروس نوزده‌ساله‌ای بنام «عذرا» در شب عروسی خود از حجله فرار کرد و از راه پشت بام، بالباس عروسی، به خانه پسر عموی خود پناه برد!

عذرا، قهرمان این واقعه کم سابقه، از مدتها قبل دلباخته پسر عمویش شده بود و پسر عمویش «هاشم» نیزاورا تاسرحد پرستش دوست داشت.

والدین این‌دوبا آنکه ازعشق آتشین آنها بیکدیگر اطلاع داشتند، با ازدواجشان موافقت نمیکردند، تا اینکه سرانجام خانواده «عذرا» او را بزور به عقد جوان دیگری که به خواستگاری وی آمده بود درآوردند و برای اینکه «عذرا» در مقابل عمل انجام‌شده‌ای‌قرار گیرد، عروسی را نیز در شب همانروز بپا ساختند.

افرادفامیل‌عروس‌وداماداواخرشب آنهارا دست‌بدست‌دادند وروانه حجله کردند اما ساعتی بعد «عذرا» به بهانه‌ای از حجله خارج شد و همانطور با لباس عروسی ازراه پشت بام گریخت و به خانه پسر عمویش که در همان نزدیکی بود رفت.

جالب اینکه وقتی «عذرا» به آنجا رسید پسر عمویش نیز انتظار او را میکشید و آندودر غیاب همه کسان خود و با آرامش خاطر شب را بایکدیگر به صبح رسانیدند!

اکنون دامادناکام به شورای داوری مشهد شکایتی تسلیم کردهو تقاضای طلاق کرده‌است.

پسر عمو و دختر عموی عاشق‌نیز، بدون‌توجه به‌اختلافات فامیلی و جنجالهائی که‌پیرامون عشق آندو براه افتاده است، بزندگی عاشقانه خود ادامه میدهند!

شریک دزد ورفیق قافله!

تبریز ـ چهارسارق به اسامی محمود استقبالی، علی کرمانی، جواد خشکباری‌و زینال حسین زاده به اتهام سرقت‌از دو شرکت درتبریز دستگیر شدند.

سارقین مذکور ضمن اعتراف به ارتکاب سرقت گفتند:

ـ راهنمای ما، در دو سرقت، راننده‌یکی‌ازشرکت هائی‌بود که گاوصندوقش‌را مورد دستبرد قراردادیم!

وبااین اعتراف معلوم‌شد راننده مزبور بقول معروف شریک‌دزد بوده و رفیق قافله!

پس‌از این اعتراف راننده مزبور که مردی به نام‌رحیم است دستگیر شد. سارقین ضمن اعتراف‌ات خود اقرار کردند که خیال‌داشته‌اند به دو منزل نیز دستبرد بزنند، ولی پلیس به آنها مجال نداده‌است.

یک عکاس از ژاکلین یک میلیون دلار خسارت خواست!

ژاکلین اوناسیس، ازدست گالیلا به ستوه آمده‌است!

نیویورک ـ از یکسال پیش یك عکاس حرفه‌ای بنام گالیلا، مثل یك سایه ژاکی‌اوناسیس راتعقیب میکرد. او دائما با پوشیدن لباس های مختلف‌و گریم چهره تغییر شکل میداد و در محلهای گوناگون، ناگهان مقابل ژاکی ظاهرمیشد و از او عکس برداری میکرد.

او یکبار چنان ناگهان‌از پشت درختان برای برداشتن عکس، از پسر ژاکی، به مقابل اوپرید که پسرك، که بروی‌دوچرخه سوار بود، کنترل خود را از دست داد و بزمین افتاد. او حتی برای آگاهی از برنامه های ژاکی، با مستخدمه های او رابطه عاشقانه برقرار کرده بود!

بالاخره ژاکی ومحافظین شخصی او، چنان از اعمال این عکاس ناراحت شدند که تصمیم گرفتند اگر بزور هم شده از گرفتن عکس بوسیله او مانع شوند. ولی گالیلا به این عنوان که ژاکی‌مانع کسب و امرار معاش او شده‌است، ازاو بیك دادگاه نیویورك شکایت برد و تقاضای یك میلیون دلار خسارت کرداژاکی نیز توسط وکلای خود ازگالیلا که خلوت او را برهم زده و در زندگی خصوصی او دخالت کرده است، شکایت کرد. هفته پیش قاضی دادگاه دراین مورد چنین رای داد:

ـ هیچگونه اقدامی از طرف گالیلا علیه ژاکی، که‌خلوت و زندگی او در هر صورت با منافع عمومی بستگی ندارد و تنها یك چهره معروف است، انجام نشده است. اقدامات گالیلا مانع کار های ژاکی، که در هرصورت نفعی بحال جامعه ندارند، نشده است و چون دراین مورد قانونی وجود ندارد، گالیلا تبرئه میشود. ولی او بعلت برهم زدن نظم دادگاه، در دو مورد، مجددا محاکمه خواهدشد!

از قرار معلوم، گالیلا چند بار بی اعتنا به تذکرات قاضی، در دادگاه دادو فریاد کرده بود!

می‌بینید این زحمتکشان مطبوعات آن دیار چه‌گرفتار هستند؟ حالا که از شر ژاکی خلاص شده آنقدر سرو صدا کرده که بایدبازمحاکمه‌شود، عجبا که اینها هیچوقت آرام نمی گیرند...!

گالیلا، عکاسی که‌ازژاکلین یك میلیون دلارخسارت‌خواست.

مشهد از ماجرای شتر متحصن در حرم مطهر حضرت رضا «ع» سخن می گوید

پناهنده شدن یك شتربه‌صحن عتیق حرم مطهر امام رضا «ع» موجی از هیجان دربین ساکنان شهر مشهد بوجود آورده است

شتری که در میان بهت و حیرت صد ها نفر از زائران آستانقدس رضوی، وارد صحن عتیق حرم مطهر حضرت‌امام‌رضا «ع» شد، برای «نحر» به کشتارگاه برده میشد.

شتر که ابتدا از بخش‌محمدآباد پائین خیابان مشهد، بطرف خیابان نادری فرار کرده بود، در نزدیکی «بست» از سرعت حرکت خود کاست و در میان حیرت عابرانی که در این محل جمع شده بودند، وارد صحن عتیق گردید.

شتر پس از ورود به صحن‌عتیق متوقف شد و دهها نفراززائران با مشاهده این وضع، به گرد حیوان حلقه زدند و جمعی نیز کرك‌های‌اورا برای تبرك کندند!

ماموران تشریفات آستانقدس رضوی، وقتی بااین‌صحنه‌مواجه شدند و از طرفی ازدحام جمعیت رادیدند، شتر را وسیله کامیون به‌مزرعه نمونه‌آستانقدس رضوی که در ۱۲ کیلو متری مشهد قرار دارد منتقل ساختند.

نظر علمای مشهد

آقای محدث خراسانی، یکی از وعاظ معروف خراسان، در مورد متواری شدن شتربه‌صحن مطهر گفت: موضوع امرولایت تصرف در تمام ذرات، موجودات و حیوان و انسان‌است. چنانچه در مقابل قبورشان می خوانید: «انت‌حی‌عبدربك مرزوق» یعنی: شمازنده هستید ودرنزد خداوند روزی میخورید.

آقای دانش سخنور، واعظ مشهور خراسان، که از ابتدا شاهد فرار و ورود شتر به‌صحن مطهر بوده است گفت: در حدیث آمده است که در زمان حضرت رسول اکرم «ص» نیز شتری سرزده به مسجد رسول، در مدینه منوره، وارد شد و سر برقدم مبارك حضرت نهاد. اصحاب گفتند این شتر محمد «ص» را سجده می کند، پس چرا ما سجده نکنیم؟. خاتم‌انبیاء فرمودند سجده بر غیر خدا روا نیست، چون سجده خاص مقام الهی است. پس فرمودند: این شتر ازصاحبش‌به‌شکایت آمده، چرا که تا جوان بوده‌بار کشیده و اینك‌نیز آماده «نحر» کردنش شده‌اند.

شتر چگونه وارد حرم شد

یکی از روحانیون مشهد ضمن اشاره به فرار شتر به صحن عتیق گفت:

در اینجا من شاهد این صحنه بودم و بچشم خود دیدم که هیچیك از حاضران قادر نبودند شتر را از محلی که ایستاده بود دور سازند. فقط یکی از خدام آستانقدس رضوی بنام بهلول با زنجیر بطرف شتررفت وشتر نیز به آرامی تسلیم شدو ماموران حیوان را به دهلیز کشیك‌خانه بردند و از آنجا به مزرعه نمونه آستانقدس انتقال دادند.

بقرار اطلاع شتر به شخصی بنام حاج حسین زابلی تعلق‌دارد و هنوز معلوم نیست حیوان به صاحبش تحویل خواهدشد یا نه.

سینما تخت جمشید
نمایش دهنده بهترین فیلمهای‌سال
برنامه امشب
کلوت
جین فوندا برنده اسکار ۱۹۷۲

ازامشب درقویترین گروه
سینمائی پایتخت
ازامشب درقویترین گروه

اوینورسال پاسیفیک ایران سایتا تیفون مراد موناکو پرسپولیس داریوش کارون دریا و (مهتاب کریستال) و آستارا تجریش

سیرا فیلم تقدیم میکند
بهمن مفید ● نیلوفر
در
پنجه
احمد معینی
جهانگیر فروهر
شهناز
دهقان
فرنگیس فروهر
احمد هاشمی
حجتی
و لیلا فروهر
باشرکت
کارگردان و فیلمبردار ۰ مازیار پرتو

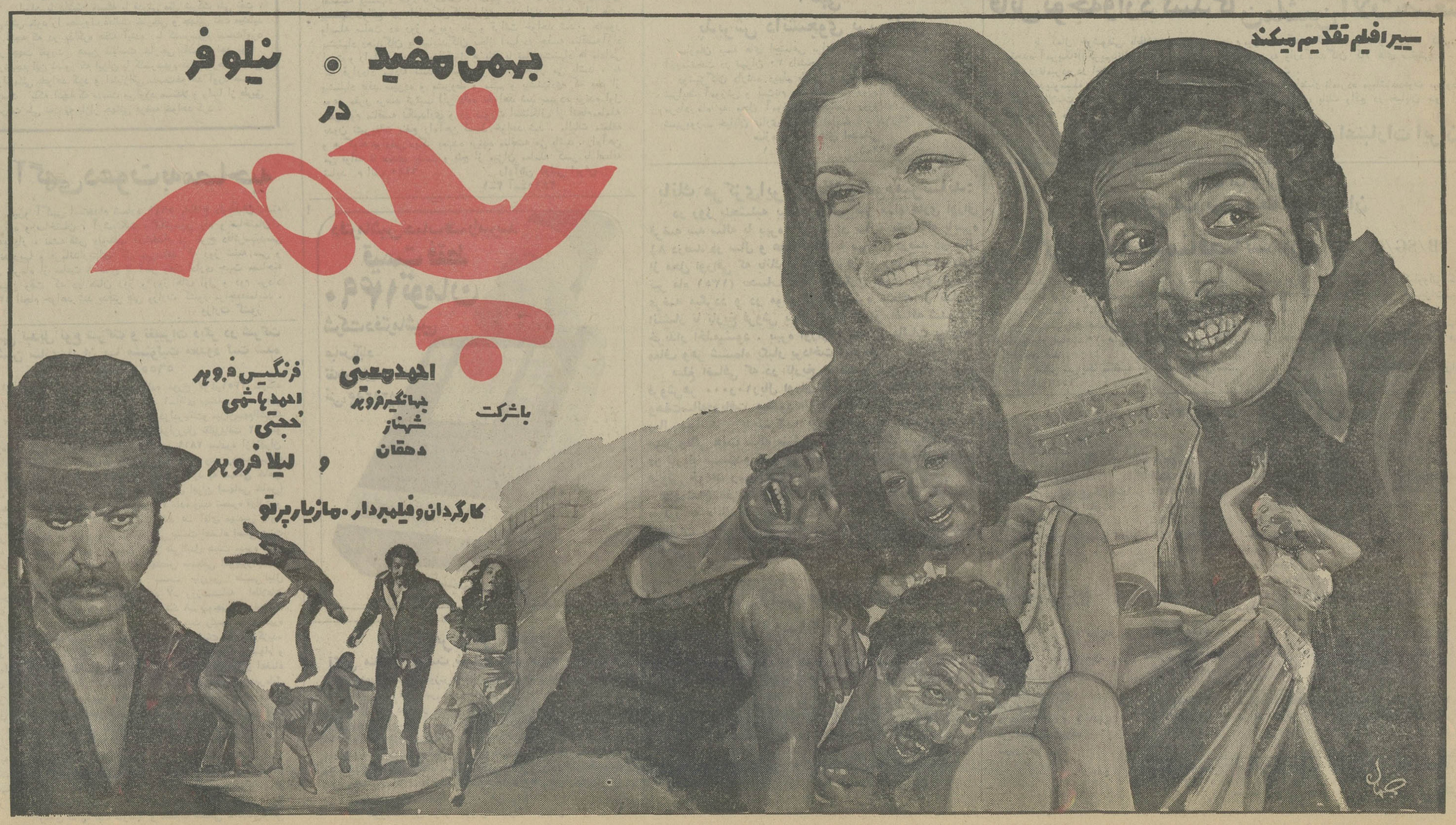

وزیر کشور انگلیس همراه با افتضاحات مالی استعفا کرد

لندن ـ بدنبال وقوع یک سلسله افتضاحات مالی که پای وزیر کشور انگلستان به آن کشیده بود ادوارد هیئث نخست وزیر انگلستان امروز اعلام کرد که استعفای « رجینالد مادلینگ» وزیر کشور خود را پذیرفته است .

بجای مادلینگ از طرف نخست وزیر انگلستان به رابرت کار وزیر روابط دولت و مجلس عوام ماموریت داده است تا تصدی امور وزارت کشور را نیز برعهده بگیرد .

رابرت کار وظایف وزیر کشور را ضمن حفظ سمت قبلی انجام داد .

مادلینگ در استعفا نامه‌ای که به ادوارد هیث تسلیم کرده گفته است که نخست وزیر پست دیگری را در کابینه خود بوی پیشنهاد کرده اما او حاضر به قبول ادامه عضویت در دولت محافظه کار انگلستان نیست .

ادوارد هیث از استعفای مادلینگ عمیقا اظهار تاسف کرد وگفت امیدوار است که وی در آینده نزدیک جای خود را در کابینه بازیابد .

رجینالد مادلینگ مرد شماره ۲ حکومت محافظه کار انگلستان از پست وزارت کشور ضربت سختی بر پیکر دولت ادوارد هیث بشمار میرود . با اینکه هنوز شائبه‌ای در صفات شخص مادلینگ بعنوان یک بازرگان و صاحب صنعت در فعالیتهای وی در خارج از چهار چوب وظایف دولتی مشهود نیست معهذا این حقیقت که نام وی در این اواخر کرارا با معمار ورشکسته « جان پولسون» و جنجال ورشکستگی او ارتباط داده شده است بخودی خود حربه‌ای استکه درآینده احتمالا میتواند در دست مخالفان دولت محافظه کار برای حمله به این دولت مورد استفاده قرارگیرد.

نخست وزیر انگلستان روزسه شنبه با قبول استعفای مادلینگ در واقع بطور ضمنی براین اتهام صحه گذاشت که وزیر کشور مستعفی وی در کارهای آزاد و تجارتی خودتا حدودی بی‌پروا بوده است .

با اینکه رهبران حزب کارگر تاکنون سکوت خود را دربرابر ماجرای مادلینگ حفظ کرده‌اند اما بهیچوجه معلوم نیست که در آینده در سربزنگاه های مناسب در صددبرنیایند تادولت محافظه کار را متهم کنند که مرد شماره۲ سابق آن درراس ۹ شرکت مالی قرار داشته و تاکنون ۵ شرکت از موسسات

رجینالد مارلینگ

تحت رهبری وی ورشکست شده‌اند .

در محافل محافظه کاران البته با احساس تلخ کامی ماجرای مادلینگ با جنجالی که سالها پیش در اطراف نام «پروفومو» وزیر جنگ دولت محافظه کار هارولد مک‌میلان برپا شد مقایسه می کنند .

فعالیت مشکوک

این جنجال که در ۱۹۶۳ اتفاق افتاد هم برای نخست وزیر محافظه کار یعنی مک‌میلان و هم برای «پروفومو» که در کانون ماجرا قرارداشت بسیار گران تمام شد .

به اعتقاد بسیاری از ناظران آشنا با امور سیاسی انگلستان رجینالدمارلینگ به این سبب از پست وزارت کشور استعفاکرد که خودرا بیش‌از اندازه‌ضعیف شده ودر برابر حملات روزنامه های لیبرال وتاحدودی حزب کارگر آسیب‌پذیر میدید که یارای پایداری در برابر آنان رادر مقام وزیر کشور دولت محافظه کار داشته باشد .

ازاینها گذشته اکنون که مارلینگ از کار کناره گیری کرده‌بروشنی معلوم است که فعالیت های وی‌در قضیه ایرلند نیز تاحدودی مشکوک و قابل بحث‌بوده‌است .

طی مدتی که مارلینگ در مقام وزیر کشورعملا بزرگترین مسئولیت رادر قبال اوضاع ایرلند شمالی برعهده داشت وضع این سرزمین آشوب‌زده دایما روبه قهقرا رفت. مارلینگ که معروف بودبیش‌ازاندازه به حکمت بالغه‌واگذار کردن کار های ایرلند شمالی به اکثریت پروتستان آن وبه«استورمونت» (پارلمان ایرلند شمالی) ایمان دارد بارها مورد این انتقادقرار گرفت که در ایرلند شمالی‌از مرحله پرت‌است ویادست کم هیچ‌نوع علاقه اصیل و هیچ نوع احساس مسئولیت باطنی در مقابل مناقشات علاج ناپذیر کاتولیکهاوپروتستانهای ایرلند شمالی ندارد .

اخیرا چند مورد جنجالی از افتضاحات و فساد مالی در دستگاه های دولتی ، نیروی دریائی و اسکاتلندیارد فاش شده است که ممکن است‌پای بسیاری ازمقامات عالیرتبه‌دولتی رابمیان بکشد. دربسیاری‌ازاین موارد نام مادلینگ وزیر کشور سرزبانها بوده‌است ..

ادوارد هیث دستور داده‌است بتمام این‌اتهامات رسیدگی‌شود

آشفتگی در جلسه شورای امنیت

سازمان ملل ـ سازمان ملل متحد دیشب برای ازسرگرفتن بحث درباره سرنوشت ۵افسر سوری و یک افسر لبنانی که در جنوب لبنان‌بوسیله‌سربازان اسرائیل ربوده شده‌اند تشکیل جلسه داد .

در ابتدا مدت زیادی ازوقت این جلسه به جر و بحثهای‌تند درباره جنبه های نظامنامه‌ای قضیه گذشت . نماینده‌اسرائیل پافشاری کرد که قطعنامه پیشنهادی وی دایربراینکه لازم است اصل‌مبادله تمام اسیران جنگی در شرق میانه نیز مانند پیشنهاد لبنان و سوریه قابل بحث شورای امنیت باشد در دستور مذاکرات شورای امنیت گنجانده شود . رئیس شورای امنیت در پایان جر وبحثهای بیحاصل پیشنهاد کرد که به رد قطعنامه پیشنهادی‌اسرائیل رای گرفته شود اما نتیجه رای گیری وضع را پیچیده‌تر کرد .

چون بیش از ۸ نفر به پیشنهاد رئیس شورای امنیت رای ندادند درحالیکه تصویب آن به ۹ رای احتیاج داشت.

در پایان قرار براین شدکه قطعنامه پیشنهادی لبنان و سوریه کماکان در دستور مذاکرات شورای امنیت باقی بماند و قطعنامه اسرائیل‌بطور جداگانه و در تاریخ نامعلومی درآینده مورد بحث قرارگیرد.

در مرحله بعدی نمایندگان لبنان و سوریه و اسرائیل و سومالی و کشور های دیگر سخنرانی کردند . نماینده‌لبنان اسرائیل را متهم کرد که سعی دارد پس از ربودن افسران ارتش سوریه و لبنان ازاینکار برای باج گرفتن از اعراب‌بهره برداری کند و آزادی اسیران اسرائیلی‌را درشرایط غیرقابل قبول و غیرعادلانه و نابرابر براعراب تحمیل نماید .

بازگشت

دکتر ناصر معین‌زاده جراح گوش و گلو و بینی که برای شرکت در پنجمین کنگره رینولوژی به اروپاعزیمت‌نموده بود بازگشت .

اخبار کوتاه جهان

صاحب هواپیما دیوانه شد و خلبانش را در آسمان کشت

یوگوتا ـ صاحب یک‌هواپیمای کوچک در کشور کلمبیا در آمریکای لاتین دیروز هنگامیکه با هواپیمای خود سفر میکرد ناگهان‌دیوانه شد و با طپانچه خلبان هواپیمای خود را کشت. کمک خلبان که او نیز باگلوله مجروح‌شده‌بودبا زحمت‌توانست جای خلبان مرده را بگیرد و هواپیما را باحالت اضطرای فرود آورد . این هواپیما هنگام وقوع حادثه ۵۲ مسافر داشت دولت‌کلمبیادراین‌موردا‌علامیه‌ای انتشار داد که در آن گفته شده است صاحب هواپیمای مذکور دچاربیماری‌روانی بود و ظاهرا براثر ورشکستگی باین بیماری دچار شده بود . مسافران هواپیمای مذکور پس از فرود اجباری از اینکه جان سالم بدربرده بودند سخت خوشحال بودند بااینحال آثار وحشت همچنان د رآنها دیده میشد .

اوکاموتو میخواهددرژاپن محاکمه شود

تل‌آویو ـ «اوکاموتو» تروریست ژاپنی‌که دردادگاه نظامی اسرائیل بجرم‌شرکت در کشتار فرودگاه «لود» به حبس ابد محکوم شده از مقامات تل‌آویو درخواست کرده است که اورا برای محاکمه در دادگستری ژاپن به توکیو اعزام دارند ولی وکیل مدافع «اوکاموتو» از تائید این گزارش خودداری کرد . پدر اوکاموتو پس از اطلاع ازرای‌دادگاه اسرائیل از اینکه پسرش به زندان ابد محکوم شده است اظهار تاسف کرد و گفت حقش‌این بود که «اوکاموتو» مانند دو نفر دیگر از همکارانش در جریان فرودگاه کشته‌میشد.

شایعه بازداشت پسر رابرت کندی

بوگوتا ـ رادیو ملی کلمبیا شایعه بازداشت رابرت کندی فرزند سناتور فقید رابرت‌کندی را رسما تکذیب کرد .

رادیو کلمبیا قبلا گزارش داده‌بود که رابرت کندی‌دیروز وارد کلیسائی در ۱۲۰ کیلو متری بوگوتاشده و با «ارك» کلیسا آهنگ هیبی هارا نواخته است .

جین‌فوندا باتهام خیانت محاکمه میشود

واشنگتن ـ فلیچرتامسون یکی از نمایندگان کنگره امروزجین‌فوندا ستاره سینما را به خیانت به میهن متهم کردواظهار داشت که‌وزارت دادگستری آمریکا باید جین‌فوندا را تحت‌پیگرد قانونی قرار دهد.

تامسون گفت : جین‌فوندا ضمن سخنانی که‌ازرادیو هانوی پخش شدسربازان آمریکائی را که در ویتنام‌خدمت میکنند به‌نافرمانی دعوت کرد.

تامسون اضافه‌کرد که‌عمل جین‌فوندا خیانت‌است چون او به‌این‌وسیله به‌دشمن آمریکا کمك میکندواسباب خشنودی دشمن رافراهم می‌آورد.

نماینده کنگره آمریکا در پایان‌اظهار داشت که در نظر دارد از وزیر دادگستری این کشور بخواهد که‌علیه فونداا‌قدام‌قانونی بعمل‌آورد.

فوندا اخیرا از ویتنام شمالی دیدن کرده‌است.«جین‌فوندا» یکی از مخالفان سرسخت جنك‌ویتنام است‌واحتمال میرود که در امریکامحاکمه شود.

قطع برق ، نیویورك را در تاریکی فرو برد

نیویورک ـ بر اثر فشار شدیدی که‌استفاده ازدستگاه های تهویه و کولرها به برق نیویورک وارد آورده دیشب ناگهان جریان برق در چندین محله بروکلین قطع شد . هزاران خانه در تاریکی فرو رفت ،دستگاههای تلویزیون یخچال ها و کولرها از کار افتاد . گرمای هوا دیروز در نیویورک باوج شدت رسیده و مردم بی محابا از دستگاههای برق برای خنك کردن اتاقها خود استفاده میکردند .

پس از قطع جریان برق که همه جا را در تاریکی فرو برد عده زیادی از مردم محله بروکلین برای رهائی از شدت گرما اتاقهای خود را ترك گفتند و شب را در بالکن‌ها در هوای آزاد که نسبتا خنك شده‌بود بروز آوردند .

بیمارستانها و کلانتری‌ها ناچار شدند کارخانه های برق خصوصی خود را بکار اندازند .

کمپانی برق ادیسون که برق مورد نیاز نیویورک را تامین میکند بامداد دیروزبه بیش از یکصد هزارمشتری خود در بروکلین اطلاع داده بودکه در تمام روز ازداشتن برق محروم خواهند بود .

در عین حال اداره هواشناسی پیش‌بینی کرده است که موج گرما تا چند روز دیگر ادامه خواهد داشت بمردم نیویورک توصیه شده است که از زیاده روی در مصرف برق خودداری کنند .

انفجار عظیم در ناوشکن آمریکا

سایگون ـ دو انفجار بزرگ زیر آبی سبب شد که ناوشکن «وارینگتون» وابسته به ناوگان هفتم امریکا در سواحل ویتنام شمالی بشدت آسیب ببیند . گفته میشود این انفجار ممکن است براثر منفجر شدن مین‌های امریکائی در دهانه خلیج تونکن روی داده باشد . ناوشکن «وارینگ ـ تون»که دردهانه خلیج‌تونکن مستقر بود وظیفه داشت کشتی های‌باری چینی و سایر کشورهای کمونیستی‌را از نزدیك شدن به‌سواحل ویتنام شمالی بازداردودر صورت‌لزوم آنها را غرق کند . براثر وقوع انفجار که درعین حال احتمال میرود ناشی از خرابکاری باشد یک ملوان امریکائی مجروح شد .

هنگام وقوع این انفجار توپخانه کمونیستها بسوی آن شلیك نمی کرد .

اسناد قرارداد شوروی و عراق مبادله میشود

بیروت ـ خبرگزاری خاورمیانه امروزگزارش داد که مرتضی‌حدیثی وزیرخارجه عراق‌امروز وارد شوروی میشودتااسناد تصویب پیمان دوستی دو کشور را با مقامات مسکومبادله کند.

طبق گزارش همان‌خبرگزاری حدیثی که قراراست دوروز از شوروی دیدن کند ضمنا درباره‌روابط دو کشورنیز بامقامات روسی مذاکراتی‌انجام خواهد داد.

گزارش خبرگزاری خاورمیانه که از بغدادفرستاده شده‌حاکی‌است که حدیثی دیروز بااحمد حسن‌البکر رئیس جمهورعراق ملاقات کرده‌وقراراست ۲روز نیز از افغانستان دیدن کند .

آگهی شرکت سهامی عام دوچرخه و موتوسیکلت سازی ایران

نظر باینکه مجمع عمومی فوق‌العاده مورخ ۳۰ر۳ر۱۳۵۱ صاحبان سهام مبلغ ۰۰۰ر۵۰۰ر۹۷ ریال بسرمایه شرکت اضافه و در قبال آن پانزده هزار سهم با نام به مبلغ اسمی هرسهم ۵۰۰ر۶ ریال نیز به تعداد سهام شرکت علاوه کرده و اختیارات تعیین شرایط و نحوه و کیفیت افزایش و مهلت پرداخت بهای سهام جدید از طرف مجمع به هیئت مدیره تفویض شده وهیئت مدیره در جلسه مورخ سی‌ام خرداد ماه سال ۱۳۵۱ موضوع‌را بررسی و شرایط و کیفیت افزایش سرمایه و ازدیاد سهام و مهلت پرداخت آنرا تعیین کرده است ، بدینوسیله‌مراتب‌را اعلام نموده و چون برابر تصمیم هیئت مدیره صاحبان سهام میتوانند به نسبت هرهفت سهمیکه دارا هستند سه سهم از سهام‌جدید با حق تقدم خریداری و تعهد نماید که بهای دوسهم‌از سه‌سهمیکه میتواند با حق تقدم در مقابل دارا بودن هفت سهم خریداری نماید نقدا پرداخت و بهای یک سهم باقیمانده درموعدیکه هیئت مدیره تصمیم بوصول بهای آن گرفته و اعلام خواهد نمود بپردازد ، گواهی حق تقدم هریک از سهامداران از طرفشرکت صادر وبا پست سفارشی ارسال گردیده ، لذا از سهامداران شرکت تقاضا دارد از تاریخ انتشار این آگهی ظرف مدت ۷۵ روز شخصا یا توسط نماینده قانونی ویا وکالتنامه رسمی ببانک اعتبارات ایران شعبه تخت جمشید پهلوی مقابل سینمای پارامونت مراجعه و با ارائه گواهینامه حق تقدم تعهدنامه خرید سهام جدید را امضاء و بهای سهام جدید را برطبق گواهینامه مزبور بحساب سپرده شماره ۳۷۰۰۶۷۷۷ بانک مزبور نقدا پرداخت و تعهد و تقبل نمایند بهای سهم و یا سهام باقیمانده را در هرتاریخی که هیئت مدیره تعیین و اعلام میکند بپردازد و نیز بصاحبان سهامی که سهام آنها با توجه به نسبت هرهفت سهم سه سهم کسر و یا بیشتر است اخطار میشود وضعیت و تعداد سهام کسری و یا اضافه خود را به شرکت اعلام نمایند تا تصمیم لازم توسط هیئت مدیره اتخاذ گردد ، ضمنا لازم میداند متذکر گردد در صورت عدم مراجعه سهام داران ببانک، شرکت ناگزیر است برطبق قوانین ومقررات‌مربوطه رفتارنماید.

هیئت مدیره شرکت سهامی عام دوچرخه و موتورسیکلت سازی ایران

آ ـ ۸۹۸۳

اطلاعات دختران و پسران یکشنبه‌ها منتشر میشود

آگهی

سازمان آب منطقه‌ای تهران بمنظور احداث مخزن آب منظریه بالا وآذرگاه تعدادی‌ازقطعات اراضی واقع دررحمن‌آباد آجمال‌آباد نیاوران) را طبق نقشه ترسیمی شماره ۲۹۲۵بتصرف قانونی خود درآورده است .

بدینوسیله از مالکان قطعات اراضی داخل‌درمحدوده مورد تصرف سازمان درخواست میشود که رونوشت مدارک و اسناد مالکیت خود را بدفتر حقوقی سازمان اطاق شماره ۳۲۶ تسلیم فرمائید تاپس‌از اطلاع ازمشخصات رقبات ثبتی اقدامات لازم بمنظور ارزیابی و انجام توافق با مالکان بعمل‌آید.

سازمان آب منطقه‌ای تهران (شرکت سهامی)

م الف ۶۴۲۸
آ ـ ۲۸۱۰۸

ارمغان

شماره‌تیرماه از سال پنجاه و چهارم منتشر گردید

نویسندگان و گویندگان : یمینی ، امیری فیروزکوهی ، رفیع ، جمال‌زاده، دکتر وحید، بهروزی ، ادیب طوسی ، دکتر حریری ، صهبا ، جناب زاده، دکتر فرشید ـ رد ، نسیم .

آ ـ ۹۳۰۵

قرارداد نفتی شوروی وکمپانی آمریکائی

لندن ـ کمپانی آمریکائی نفت «اکسیدنتال» اعلام کرد که یک قرارداد چند میلیارددلاری برای همکاری فنی و علمی با شوروی امضاء کرده است . این قرارداد بمدت پنج سال اعتبار دارد . بموجب این قرارداد طرفین برای اکتشاف تولید و بهره برداری از نفت وگاز طبیعی‌درشوروی همکاری میکنند . کمپانی«اکسیدنتال» و دولت شوروی‌همچنین درمورد ساختمان هتل در شوروی ، تولید کود های شیمیائی و فعالیت فنی دیگر باهم همکاری خواهندداشت. امضای قرارداد «اکسیدنتال» و شوروی یکی‌از نتایج‌سفرنیکسون به‌مسکو است.

رئیس کمپانی «اکسیدنتال» گفت در تمام دوران حکومت کمونیستی شوروی معامله با شورویها هرگز اینقدر آسان نبود، است .

اسامی قبولشدگان

کنکور دانشکده هنرهای زیبا ـ تیرماه ۱۳۵۱

رشته‌هنرهای‌تجسمی :

وحیدمساح ـ ناصرزادرفیعی محمدرضا ایمانی ● ـمهرونو نهالی منفر ـ بهرور سلیم‌نژاد ـ مهرداد نعیمیان ـ گوهر بختیار ● ـ ابوالفضل همتی آهویی ● ـمحمد ضیائی ـ نصرت‌الله مسلمیان ● ـملکتاج طریقی ● ـ محمد رضا دادگر ● ـ فرشته همایونی ● لیلاجزایی ● ـ فریبا نیروئی ـ عبدالله پوزش ـ گلمر مینا خطیبی دماوندی ـ ناهید شمس‌دوست‌حسنی ● ـمرسده خدیوری محسنی ● ـ ایوب امدادیان ● ـ سیروس اشتری تفتی ـ ملکه شه‌پرست ـ هما خوشبین شفتی ـ فلورا آبکار ● ـ فلور حسین جواهری ● فیروزه‌شاه بنده ـ یاسمین‌طیاب محمود مظفریان‌ـملیحه الله‌داد ● ـ محمد نیکفر ● ـ محسن کرامتی‌ـمحمد باقر ضیائی ● ـ کیاندخت مهرک ● مینازابلی ● ـ سوسن قائم مقام ● ـ هایدمخدادوست ـ رضا فضائلی نقی‌زاده ● ـ فریدون فروتن ● ـ یاسمین هوشیدر ـ خسرو عمارلوئی

افراد ذخیره هنر های تجسمی

لیود میلاتوانا افجینی‌کی ـ مریم نایاک ● ـ فریدون زرین قلم ـ شهره راستان ● ـسید مهدی حسن پور حدیقی ● ـ سباانور .

رشته هنر های نمایشی :

مری دارش ● ـ سید جلال الدین‌اجلالی ● ـ محمودمسعودی توچاهی ● ـرجبعلی محمدین ـ پرویز احمدی نژاد ـ مهدی‌علی احمدی ● ـمنصور عطائی ـ سیروس شاملو ● ـزهرا کمال خانی ـ محمود کریمی حکاک ـ میرصلاح حسینی سعید آباد ـ مهدی‌زکی خانی ـ جمشید ملک پور ● ـ مهرآزاد جوهری ● ـ علیرضا زاهدی ـ حسین خلج امیر حسینی ● ـ فریمان فرهی ● ـ مهرداد حاجی رسولی ● خاور کریم بیک ● ـ امین‌تارخ ● ـ رضاکیانیان ● ـ سیدسپهرالدین‌توکلی ـ فرشیده نسرین ● شهلا میربختیار ● ـ ایرج‌کرامتی نوری ـ علی اصغر رمضان‌زاده ● گلرخ سماوی ● غلامرضافرذاکری ● ـعبدالنبی سلامی ● ـ حسن بحری‌گیلانی

افراد ذخیره هنرهای‌نمایشی

سید رضا میر بهاء ● ـ سید محمد حسینی نامی ● ـ عطاءالله روحی ●

رشته موسیقی :

نصرالله‌شیرین آبادی(فراهانی) ● ـمحمدسریر ـ نادره‌فرهنگی ● ـمنیجه‌علی پور تراضی ● ـ رحیم پیراهن سیاه ـ محمدعلی جوانکار ● ـجودیت شهبازیان ● ـ آسیا الکساندر ـ مسعود داداشی ● احمد ندیمی ● ـ فرهادخلعتبری تنکابنی ـ ژانت خواجه کیانس ● ـ رضا نکو زاده‌اصفهانی ● ـ محمد علی کیانی‌نژاد ● ـ عبدالکریم‌حمید اوی ● ـ زیدالله طلوعی ● ـ عطاءالله جنگوگ ● ـ کناریک هروسیان ● ـ فریدون بهفروزی ● ـ محمد مهدی سدیفی ● ـ حسین خضرلوزاده ● ـنهضت علی اصغر زاده خامنه‌ای ● ـ کاوس‌افشار ● ـ محمداولیائی ● ـمیترا ناصحی تهرانی ● ـ اسماعیل وجدی ● ـ یوسف مصری ● ـ مسعود شناسا ● ـ علی‌اکبر شکارچی ● ـمهوش اسودی ● .

علامت ●

اسامی که جلوی نام آنان باعلامت ● مشخص شده‌است باید در کلاس آمادگی زبان که در مرداد ماه ۱۳۵۱ دردانشگاه تهران تشکیل میگردد شرکت نمایند . ثبت نام برای کلاس مذکور در روز های اول تا سوم مردادماه‌درسالن ورزش‌دانشگاه انجام خواهد شد .

قابل توجه قبولشدگان امتحانات ومسابقات ادواری سال ۱۳۵۰ سازمان امور اداری و استخدامی کشور

آگهی استخدام رسمی

مرکز پزشکی فیروزگر طبق قانون استخدام کشوری یک نفر از قبولشدگان امتحانات‌ومسابقات ادواری سال ۱۳۵۰ امور اداری و استخدامی‌کشور را که دارای گواهینامه سال سوم متوسطه باشد به عنوان بایگان برای خدمت در تهران در گروه موقت‌شغلی‌دواستخدام‌میکند.

۱ـ داوطلبان واجد شرایط میتوانند برگ درخواست زیر این آگهی را تکمیل کنند و باعین گواهینامه قبولی خود با پست سفارشی حداکثر تا تاریخ ۷ر۵ر۵۱ به نشانی تهران ـ خیابان‌زاهد ـ کارگزینی مرکز پزشکی فیروزگر ارسال دارند به مدارکی که بعد از این تاریخ به پست تحویل داده شود ترتیب اثر داده نخواهد شد .

۲ـ داوطلبان باید نشانی کامل ، نوع‌مدرک تحصیلی و شماره ردیف گواهینامه قبولی خوددر امتحانات ادواری را باخط خوانا پشت پاکت محتوی مدارک بنویسند .

مرکز پزشکی فیروزگر در پایان مهلت ثبت‌نام گواهینامه های داوطلبان واجد شرایط را به تعداد کافی وبه ترتیب تقدم قبولی در امتحانات نگهداری کرده از دارندگان آنها برای اقدامات بعدی بوسیله نامه دعوت بعمل می‌آورد وگواهینامه های زائد براحتیاج را برای صاحبان آنها عودت میدهد .

مرکز پزشکی فیروزگر

برگ درخواست شغل از مرکز پزشکی فیروزگر

نام خانوادگی — نام — نام پدر

شماره شناسنامه — محل‌صدور — تاریخ تولد

مدرک و رشته تحصیلی — وضع خدمت وظیفه — داوطلب شغل

نشانی کامل : شهر — خیابان — کوچه

شماره منزل — تلفن — امضاء داوطلب

از اصغر رخشان فرزند علی ۱۵ ساله از تاریخ ۱۰ر۳ر۵۱ خبری نیست هر کس اطلاعی‌از نامبرده داردهرچه زودتربنشانی بیست متری کوکاکولا ده‌متری میرزا بابائی پلاك ۱۵۰ منزل علی رخشان خبردهد.

آ ـ ۹۰۶۹

درآمد و هزینه شهرداری تهران درسال ۱۳۵۰

در اجرای ماده هفتادو یك قانون شهرداری بدینوسیله خلاصه حساب درآمد ها و هزینه‌های عمومی در پایان‌دوره‌مالی سال ۱۳۵۰ شهرداری پایتخت که‌دریکصدو نودویکمین جلسه انجمن شهر پایتخت مورخ هیجدهم تیر ماه یکهزارو سیصد و پنجاه ویك تصویب و بشماره ۱۲۲۷ مورخ ۲۰ر۴ر۵۱ بشهرداری ابلاغ شده است جهت استحضار همشهریان گرامی منتشر مینماید .

بدهکار		بستانکار	
شرح	مبلغ	شرح	مبلغ
برنامه اول ـ امور عمومی		**درآمد های مستمر**	
شامل هزینه های پرسنلی و اداری	۲۹۳۵۴۷۹۵۹	شامل عوارض توام با مالیات ، کسب و فروش پیشه‌وران ، ارتباطات	۱۹۷۲۷۷۴۱۴۵
برنامه دوم ـ عمران و نگهداری		**درآمد های غیرمستمر**	
شامل هزینه های عمرانی و ساختمانی و بازپرداخت وام .	۱۱۳۹۸۴۶۷۶۲	شامل عوارض وبقایا . آبهاء . دادگاهها درآمد اموال و فروش و سایر درآمد های غیرمستمر	۷۴۰۲۱۹۸۱۷
برنامه سوم ـ خدمات شهر و منطقه‌ای		**درآمد های اختصاصی**	
شامل کلیه فعالیتهای مناطق دوازده‌گانه	۴۷۱۰۳۳۰۸۳	شامل عوارض قند و شکر . گذرنامه . تلفن	۱۳۴۶۷۰۵۰۹
برنامه چهارم ـ حوائج شهری		**دریافتیهای واسطه‌ای**	
شامل هزینه‌های ماشین آلات و تجهیزات‌حوائج عمومی ـ اداره‌کل‌موتوری ـ سازمان آتش نشانی	۳۹۴۷۷۷۳۷۰	شامل کلیه دریافتیهای خارج از بودجه	۱۶۳۴۵۰۳۵۸
برنامه پنجم ـ امور اجتماعی و تربیتی			
شامل سهمیه‌های‌قانونی‌ادارات وکمک‌بموسسات و اشخاص و سایر کمکهای خیریه	۶۱۰۵۶۵۴۳۸	مازاد پرداخت نسبت به دریافت	۶۲۲۳۸۵۸۱
پرداختهای واسطه‌ای			
شامل کلیه پرداختهای خارج از بودجه	۱۶۳۵۸۲۷۹۸		
	۳۰۷۳۳۵۳۴۱۰		۳۰۷۳۳۵۳۴۱۰

شهردار پایتخت

درآمدوهزینه نوسازی درسال ۱۳۵۰

در اجرای ماده هفتادو یك قانون شهرداری بدینوسیله خلاصه حساب درآمد وهزینه های‌نوسازی در پایان‌دوره مالی سال ۱۳۵۰ شهرداری پایتخت که‌دریکصدو نودویکمین جلسه انجمن شهر پایتخت مورخ هیجدهم تیر ماه یکهزارو سیصد و پنجاه ویك تصویب و بشماره ۱۲۲۷ مورخ ۲۰ر۴ر۵۱ بشهرداری ابلاغ شده است جهت استحضار همشهریان گرامی منتشر مینماید .

بدهکار		بستانکار	
شرح	مبلغ	شرح	مبلغ
هزینه دوره مالی ۱۳۵۰	۹۱۸۸۰۶۱۸۲	بستانکاری حساب عمومی شهرداری	۴۵۸۴۳۰۱۷
موجودی پایان دوره مالی ۱۳۵۰	۴۵۸۴۳۰۱۷	وصولی عوارض نوسازی یکساله ۱۳۵۰	۷۹۴۷۲۹۳۶۰
		موجودی اول سال ۱۳۵۰	۱۲۴۰۷۶۸۲۲
	۹۶۴۶۴۹۱۹۹		۹۶۴۶۴۹۱۹۹

شهردار پایتخت

برای کشف حقایق بیشتر

بازپرس از دو همسر مقتول تیراندازی خیابان کاخ تحقیق می کند

موضوع «قاچاق طلا» امروز به دادستان و بازپرس اعلام شد

پرونده قتل خیابان کاخ به یک دادگاه جنحه ارسال شد تا به اعتراض ایوب‌جبارزاده متهم پرونده‌به‌قرار بازداشتش‌رسیدگی شود .

آقای دهقان بازپرس شعبه ۱۸ که به این پرونده رسیدگی می کند اینک در انتظار بازگرداندن پرونده از دادگاه جنحه است تا تحقیقات خودرا دنبال کند .

وی این‌بار از بانو مهدیه.ج همسر دوم مهدی محضری ، همچنین همسر اول او صغری‌و نیز محمد لاجوردی مجروح حادثه و همسر و دختر متهم تحقیق خواهد کرد .

مقتول که کارخانه میز و صندلی داشت حدود یک ماه قبل با داشتن دو فرزند ،همسر اول خود را که در تهران‌پارس سکونت دارد طلاق گفت و با مهدیه‌سرپرستار بیمارستان‌فارابی که از سال ها قبل باهم آشنا بودند ازدواج کردو طبق اظهار محمد لاجوردی همین ازدواج باعث مرگش شد .

محمد لاجوردی گفته است که جبار جواهر فروش ثروتمند خیابان شاه‌ظاهرابه مهدیه‌علاقه داشت و بارها مهدیه را از ازدواج با اوبرحذر داشته‌بود، ولی مهدی محضری علیرغم این تهدید ، حدود دو هفته قبل با «مهدیه‌ـج» ازدواج کرد خانه مهدیه در خیابان کاخ نزدیک منزل ایوب جبارزاده بود .

مهدی پس‌از این ازدواج چندبار تلفنی مورد تهدید قرار گرفت و یکبار هم که مقابل خانه‌مهدیه‌اتومبیل فوردماستانگ خود را متوقف ساخته بودچرخ های اتومبیلش از طرف ایوب پاره شد و شب حادثه مهدی به اتفاق (محمد لاجوردی) برای دریافت لاستیک بخانه ایوب مراجعه کرده بود که ایوب تیر‌اندازی کرد ، مهدی کشته و محمد مجروح شد .

درحالی که ایوب گفته است مهدی پس‌از بصدا درآوردن زنگ‌درخانه تصمیم داشت‌همسر او را کشان‌کشان به اتومبیل خود منتقل‌کند که‌وی بیدار شده به خیابان دوید و حادثه رخ داد .

دادسرای تهران تصمیم دارد در کوتاه ترین مدت رسیدگی‌به این پرونده را خاتمه دهد .

دیروز جنازه مهدی دفن‌شد، همسر اول او در مراسم شرکت داشت . او از مهدی یک پسر و یک دختر دارد .

طبق گزارش خبرنگار ما یک نفر با آقای عباس پیشوائی دادستان تهران و آقای دهقان بازپرس تماس گرفته و به آنان گفته است که قتل جنبه عشق و عاشقی نداشته ، بلکه ازقاچاق طلا منشاء گرفته است . او سپس مطالبی درباره ایوب به دادستان گفته و به مسافرت های او به خارج اشاره کرده است .

امروز خبرنگار ما به جواهر فروشی ایوب جبارزاده که در خیابان‌شاه(ساختمان آلومینیوم) قرار گرفته است رفت .

ایوب جبارزاده

جواهر فروشی (پیاژه متعلق به‌ایوب)دایربود ولی‌فروشندگان آن مطلبی نگفتند صاحب مغازه مجاور گفت که ایوب مردی ثروتمند بود او با جزئی ترین حرکتی ناراحت میشد و به اصطلاح شلوغ‌می‌کرد و به این جهت ما که با ایوب از ۱۰سال پیش همسایه بودیم با هم رفت‌و آمدی نداشتیم. هیچکس جرات نمیکرد جواهری را که ازایوب خریداری کرده‌بود پس‌بیاورد ، باوجود این مردی خوش باطن بود .

بقیه در صفحه۴

مغازه‌ایوب جبارزاده درخیابان شاه‌دایراست

مردی که ۲۱ بار ازدواج کرده‌است

مردی از بیست و یکمین همسر خود که اخیرا وی‌را ۳ طلاقه کرده‌است‌به‌دادستان تهران شکایت کرد و مدعی شد که این زن مزاحم او است و اصرار دارد که دوباره همسرش شود .

این مرد ، که لطف‌الله‌ملکی نام دارد گفت ماه گذشته‌مریم بیست و یکمین همسرم را طلاق گفتم . مریم قبل از من دو شوهر دیگر کرده بود . من مستاجرمریم بودم وچون آماده شوهر کردن بود اورا گرفتم .

مدتی باهم زندگی کردیم تا این که اخیرا تصمیم‌گرفتم برای پسرم زن‌بگیرم وقسمتی از اثاثیه خانه رابه‌او بدهم. مریم مخالفت کرد باهم‌مرافعه کردیم و برای جدا شدن‌ازهم به شعبه ٤٤ دادگاه حمایت خانواده رفتیم ، پرونده ما به شماره ٦٦٢ ثبت و حکم‌طلاق صادر گردید و از هم جدا شدیم ، اما او پس از طلاق دست از مزاحمت نکشید .

هرروز به بهانه های‌مختلف به من مراجعه‌میکند وتقاضای آشتی دارد ، چون اولا دوستش ندارم ثانیا نمیتوانیم باهم سازش کنیم و ثالثا ۳ طلاقه شده و بدون محلل تجدید ازدواج ما امکان‌پذیر نیست به این لحاظ به او جواب رد داده‌ام ، ولی‌دست ازمزاحمت برنمیدارد به‌ناچار برای نجات خود از دست‌او به‌دادگستری متوسل شده‌ام.

این مرد افزود۲۰زن‌قبلی او هیچکدام چنین سماجتی برای آشتی نداشتند .

لطف‌الله اضافه کرد ازدواج های او مربوط به قبل از تصویب قانون حمایت‌خانواده است‌واو بهر زن ویا دختری که‌علاقمند میشد اورامیگرفت وعلاقه او تمام شدنی نبود .

لطف‌الله ٤٥ ساله است .

دادستان تهران پرونده مزاحمت مریم را به‌یکشعبه بازپرسی احاله کرد .

مکافات دختری که بدون اجازه پدرش رقصید!

دادسرای تهران امروز جوانی را که‌با استفاده یك عکس دختری را درآستانه گمراهی قرار داده بودزندانی کرد .

این‌جوان چندی قبل دریك مجلس رقص با دختری آشناشد که سایر دختران می گفتند بدون اجازه پدرش در مجلس حاضرشده‌است .

جوان پس از آگاه شدن از ماجرا در صدد سوءاستفاده برآمد و ازدختر در حالی که با جوانی میرقصیدعکس گرفت و بعدا بانشان دادن عکس به دختر از اواخاذی می کرد . چندروز قبل او به دخترگفت اگر از وی اطاعت نکندعکس را به‌پدرش نشان خواهدداد دختر اظهار اطاعت کرد ولی موقعی‌که جوان میخواست اوراوارد آپارتمان خود کند فریادی کشید ووی را به پلیس تحویل داد و به‌زندان انداخت.

۳ «کف‌زن» دستگیر شدند

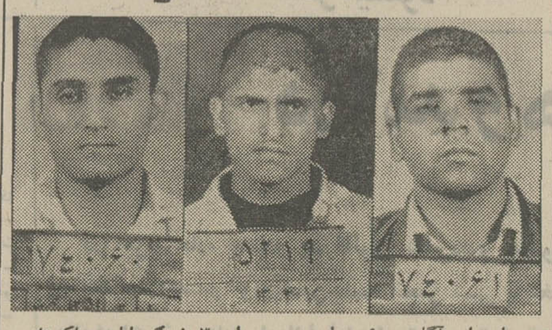

ماموران آگاهی رئیس‌علی ، غلامعباس و غریب را که‌هرسه فیوج هستند و با یک اتومبیل سواری قرمز رنگ در تهران «کیفزنی» می کردند به دام انداختند .

این ۳ نفر که با لهجه‌پاکستانی به زبان انگلیسی تکلم می کردند به بهانه خرد کردن اسکناس کیف مردم را خالی میکردند .

عکس دستگیرشدگان رانشان میدهد .

تلویزیون آمریکائی
جنرال الکتریک
آئینه افسانه‌ها
general electric U.S.A.

AMOLO
آمولو

فروشندگان قبوض‌مرحله سوم اصلاحات ارضی در شهرستانها برای فروش بهتر مستقیما با تلفنهای ٦٦٠٢٠٠ و٦٦٦٢٦٣ ٦٦٤٦١٨ پاکپور تماس بگیرید .

کجا ؟ صبر کنید !
کلکسیونر دعوت میکند!
منتظر ۲۹ تیر باشید

آغاز هفته ششم نمایش در
سینما ونک
اولین سینمای مبله و ممتاز ایران
وقتی یك سیسیلی ازدواج میکند اتفاقاتی خواهد افتاد که فقط باید دید و لذت برد
ازدواج سیسیلی

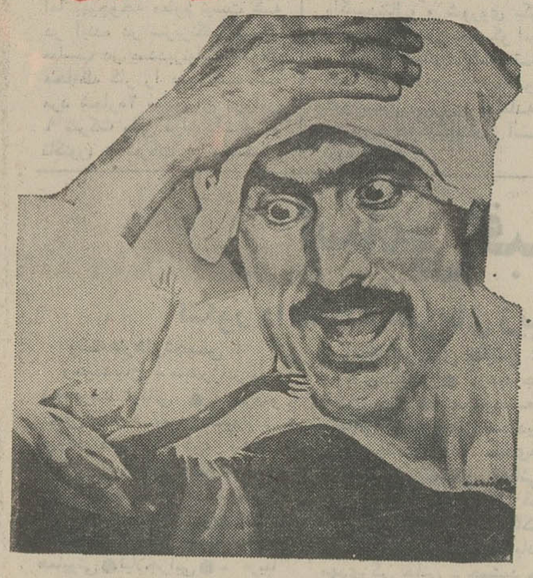

رنگی پاناوژن: لاندو بوزانکا . کاتیا کریستینا

برنامه آینده سینما
امپایر
عشقی آمیخته به تمایلات شدید وغیر عادی درمحور یك مثلث عشقی !...

گاو
فیلم تحسین شده در سطح بین‌المللی و برنده جایزه فستیوال‌های ونیز وشیکاگو
باشرکت : عزت‌الله انتظامی ـ علی نصیریان
از امشب فقط در
تراس سینما نیاگارا

آغاز هفته دوم
نمایش در سینماهای
فلور ـ پانوراما
دروازه طلائی

از امشب فقط در
سینما ماژستیک
(خیابان شاه ـ تلفن ٦٦٨٤٦١)
همایون بهادران ـ یاسمین صدری
در فیلمی براساس نوشته منوچهر مطیعی

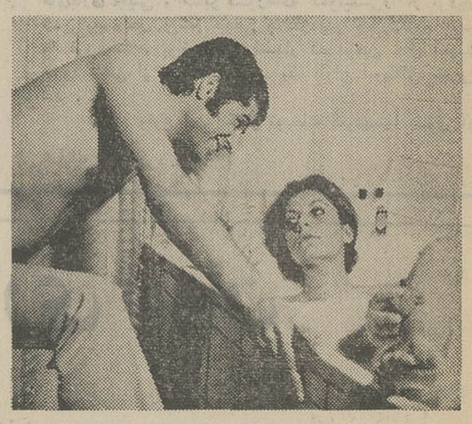

فتنه چکمه پوش
سئانسها ۳۰ر۱۰ صبح ۲ ـ ٤ ـ ٦ ـ ۸ ـ ۱۰ بعد از ظهر
باپوزش فراوان نمایش فیلم تپلی که در شماره دیروز اعلام شده بود به بعد موکول شد .

از امشب در بهترین گروه سینمائی پایتخت
کاپری ـ نیاگارا ـ اروپا ـ میامی ـ الوند ـ کیهان
سیلوانا ری ـ فردوسی ـ آرانوس ـ مارلیک ـ اسکار ـ (و... سیلو رسیتی قلهک)

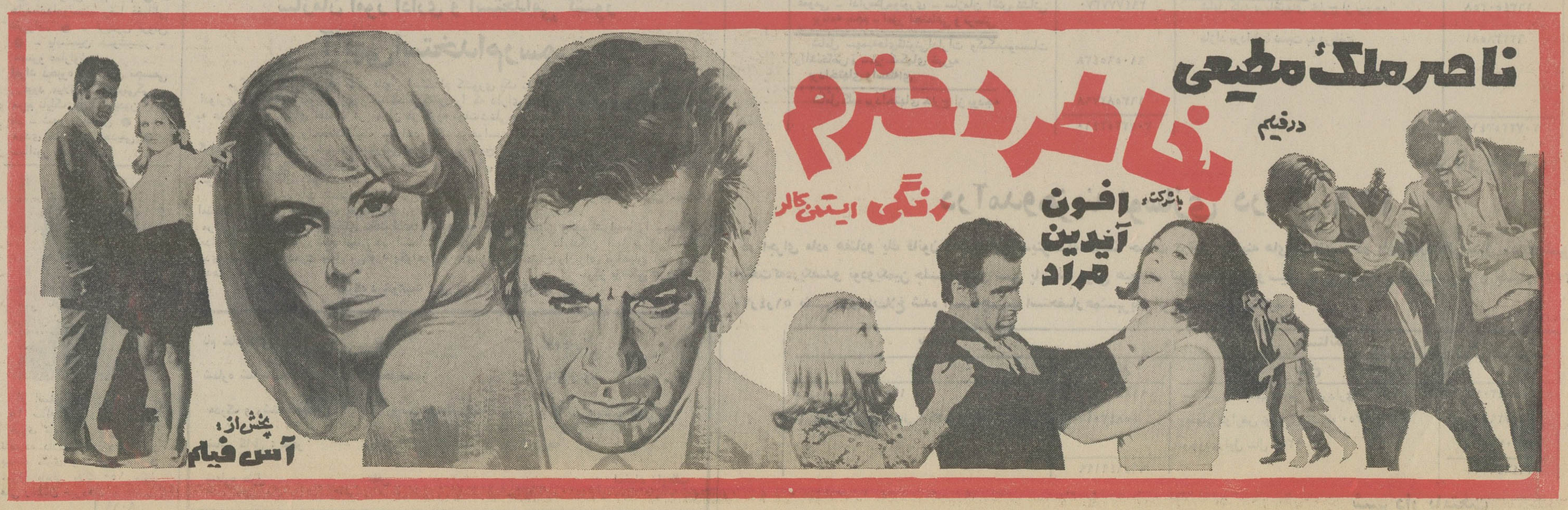

مجالس ترحیم

بانهایت تاسف درگذشت آقای مهدی‌صالحی همسرخواهر آقای مهندس جواد صالحی معاون طرح و برنامه ریزی شهرداری پایتخت را به اطلاع میرساند .
مجلس ترحیم آن شادروان از ساعت ۹ الی ۱۱ روز پنجشنبه ۲۹ر۴ر۵۱ در مسجد میرزا موسی واقع در بازار برگزار میگردد .
شهردار پایتخت
آ ـ ۲۸۰۸۲

با کمال تاسف فوت جانگداز مرحوم مهدی صالحی‌را باطلاع دوستان و آشنایان میرسانیم . مجلس ترحیم آن مرحوم روز پنجشنبه از ساعت ۹ الی۱۱در مسجد میرزاموسی (بزازها) و ختم زنانه بعداز ظهر همان روز در منزل‌شخصی آن مرحوم در دروس خیابان مرودشت شماره ۱ منعقد خواهد بود .
خانواده های : صالحی ، سمنانیان ، اتفاق ،افشار، نعمتی ، عسگری ، میری ، ابوالصدق ، کلاهدوز ، سیف تبریزی ، پناهی ، سمنانی ، جعفری ، فرح‌اندوز ، فریور ، ابوحسین ، مروی ، بازرگان ، احقریان ، حاجبی ،ماهروئیان، جهان‌پرور ، امینیان ، وفائی ، واعظی ، قنادپور ، علاقبند ، دوستان ، نوری ، خطیبی ، بیوک‌افشاری ، طورچی وهابیان، آباد ، عبدالرحیم شمیرانی ، آزوین ، تجاربی ، شهیری ، حاج‌عظیمی ، حریری ، ناصر اولیائی ، مجد ، عظیمی‌پور ، رزاقی ، آزادگان ، سجادی ، امینی ، سربی ،ناظم بکائی ، حاجیان ، طاهباز ، کوکبی .
آ ـ ۹۳۰۳
بعموم افراد خانواده های عزادار بویژه بازماندگان آن مرحوم مصیبت وارده را تسلیت میدهیم .

پزشکان تهران کلینیک
با نهایت تاسف فوت بانو فاطمه مشعوف مادر همکار گرامی جناب آقای دکتر شاهپور مشعوف را باطلاع‌میرسانند ضمن عرض تسلیت صمیمانه بایشان و خانواده های وابسته مجلس ختم زنانه و مردانه آن مرحومه روز پنجشنبه ۲۹ تیر ماه از ساعت ۵ تا ۷ بعداز ظهر در خانقاه صفی‌علیشاه‌برقرار خواهد بود .
آ ـ ۹۲۰۱

با دریغ فراوان درگذشت بانو فاطمه مشعوف مادر آقای دکتر شاپور مشعوف را به آگاهی دوستان و آشنایان‌میرسانیم.
مجلس یادبود زنانه و مردانه روز پنجشنبه ۲۹ تیر ماه از ساعت ۵ تا ۷ بعداز ظهر در خانقاه صفی‌علیشاه برگزار خواهد شد .
خانواده های : مشعوف ، شانه‌چیان ، آقاجانی ، طالش، صدررفیع ، استقامت ، بوست ، مهندس ایرج‌امین ، مهندس غلامرضا موسویان ، هوشنگ امیرگل .
آ ـ ۹۲۰۳

بانهایت تاسف و تالم فوت ناگهانی جوان ناکام محمد علی فردشایان راباطلاع دوستان و آشنایان میرسانیم . مجلس ختم مردانه و زنانه آنمرحوم‌روز جمعه ۳۰ر۴ر۱۳۵۱ ازساعت ۹ الی ۱۱ صبح در مسجدالجواد واقع در میدان ۲۵شهریور برگزار میشود ضمنا شب‌هفت آنمرحوم‌روز یکشنبه۱ر۵ر۱۳۵۱ از ساعت ۵ الی ۷ بعد از ظهر در سالن شماره ۲ بهشت‌زهرا منعقد است .
خانواده‌های : فردشایان ـ ساسانی ـ ساسانیان ـحقیقی ـ فراهانی ـ طلوع ـ شمس‌الدین معینی ـ نجاتی ـ پاشائی ـ امیرجلالی ـ یکرنگ ـ صفوی‌نیا ـ کوهی ـ اسفندیارنوری ـ شریفی ـ مشرف ـ تحصیلی ـ هاشمی ـ صلاحی عرب ـ غلامی ـ شادمهر ـ فیروزان ـ چمنی ـ شهیدی ـ بابائی ـ مشتاق ـ جهانگیری ـ شهبازی ـ قربانی ـ صباغ ـدوست شاهی ـ بوالحسنی ـ باشکوه ـ حسینی ـمقیمدائی ـ پیشخانی ـ اعظمی ـ حاجی ملایری ـ سهیلی‌گهر ـتوسلی ـ شاه‌کرمی تجریشی ـ شریعتی .
آ ـ ۹۳۳۹
مصیبت وارده‌را بعموم بازماندگان‌آنمرحوم تسلیت میدهیم

بدینوسیله فوت بانو مریم اربابی مادر آقای جواد اربابی رئیس پاسداری و انتظامات این شرکت را باطلاع دوستان می رساند . مجلس ختم از ساعت چهار و نیم الی شش و نیم بعداز ظهر روز پنجشنبه ۲۹ر۴ر۵۱ در مسجد ارک برگزار میشود.
شرکت دخانیات ایران
آ ـ ۹۳۴۱

باکمال تاسف درگذشت مادر عزیزمان‌و بزرگ خاندان اربابی‌بانوی نیکوکار مریم اربابی راباطلاع‌کلیه‌فامیل ودوستان میرسانیم مجلس ختم مردانه روز پنجشنبه ۲۹ تیرماه از ساعت ۴ر۳۰ الی ۶ر۳۰ بعد از ظهر در مسجد ارک برقرار و ختم زنانه در همان روز و ساعت در منزل آن مرحومه واقع در خیابان سیروس کوچه حمام گلشن برگزار میگردد
اسماعیل . ابوطالب . محمدعلی . حسین . جواداربابی. و خانواده‌های عبداله زاده . عمیدی . نیا . حاج عبدالعلی اصفهانی . کرباسچی . آهنیان . استاد محمد . چهل‌تنی. نیک‌نژاد . فرهمند . هفت‌تنی.ورزیده‌کار . جاودان .کلاهی. فروزان سپهر
بعموم بازماندگان آنمرحومه مصیبت وارده راتسلیت میدهیم

باکمال تاسف درگذشت خانم نه‌نه‌پورعظیم را باطلاع دوستان و آشنایان میرسانیم مجلس ترحیم مردانه و زنانه آن مرحوم در تاریخ ۲۹ر۴ر۵۱ ساعت ۴ر۳۰ الی ۶ر۳۰ در مسجد صاحب‌الزمان واقع در خیابان خوش چهار رامبابائیان برگزار میشود .
حاج عزیزاله ساگارت . سعداله یوسف زاده . عزت خورسندی . غفور اسدی آزاد . جلیل تصویبی . یعقوب جوان . حسن و علی خورسندی . لطفعلی احسن . بهمن مجیدی . لطیف‌پور عظیم .
بعموم بازماندگان آنمرحومه‌مصیبت‌وارده راتسلیت میدهیم

خانواده‌های : فرزانه . عضدی قاجار . ایزدپناه . جهانگیری . ملک مدنی . شفیعی . یزدانی ، سنجری نیک‌منش . باقری. مختاری . مسعودی . دژمخو . رضوی. احمدی . معینی . زمانیان . اسدی . منوچهری یونسی هرمزی . جعفری . کلانتری . ملکپور . ایمانی . جباری اردلان . عقابی . صدر . امامی . اخوان . مروتی . اکبری. فرهمندی . مقدم . افتخاری . نیکدل . حقشناس .
بدینوسیله فوت مرحوم خلیل‌میرزا فرزانه بزرگ‌خاندان را باطلاع عموم بستگان و آشنایان و همشهریان‌توبسرکانی میرساند مجلس ترحیم مردانه و زنانه روز پنجشنبه۲۹ر۴ر۵۱ از ساعت ۳ تا۵ بعد از ظهر در خانقاه مرحوم صفی‌علیشاه وشب هفت آنمرحوم روز یکشنبه ۱ر۵ر۵۱ از ساعت ۵ تا۷ بعد از ظهر در سالن سوگواری شماره یک بهشت زهـــرا منعقد میباشد .
مصیبت وارده رابه‌بازماندگان آنمرحوم تسلیت میدهیم

بانهایت تاسف و تاثر درگذشت بانو گوهر رستمی راباطلاع فامیل و دوستان میرساند . مجلس ترحیم زنانه و مردانه به مناسبت بزرگداشت روح آن مرحومه از ساعت ۵ تا ۷ بعداز ظهر روز پنجشنبه ۲۹ر۴ر۵۱ در مسجد جواد منعقد خواهد بود .
رحمت رستمی ، حجت رستمی ، قدرت رستمی ، خانواده های : رستمی ، اویسی ، کریمی ، طبری ، شهیدی ، اعلمیان ، صابری ، تهرانی ، سلطانی و خانواده های وابسته.
آ ـ ۹۲۴۷ ـ ۲

بانهایت تاسف و تاثر درگذشت بانوسهیل‌احمدی را باطلاع دوستان و آشنایان و اقوام میرسانیم مجلس ترحیم مردانه و زنانه آن مرحومه روز جمعه ۳۰ تیرماه از ساعت ۵ تا ۷ بعد ازظهر در خانقاه صفی‌علیشاه برگزار خواهد شد .
تاجی احمدی ـ محمد علی زرندی ـ و خانواده هـای ابراهیمی افاضلی ـ قاسمی
بعموم بازماندگان آنمرحومه مصیبت وارده را تسلیت میدهیم

باکمال تاسف فوت مرحومه بانو ربابه عقیلی آشتیانی را به اطلاع میرساند . مجلس ختم مردانه آن مرحومه روز پنجشنبه ۲۹ر۴ر۵۱ ازساعت۴تا۶بعد از ظهر در مسجد آشتیانیها واقع در خیابان شهباز ایستگاه ناصری منعقد میباشد .
خانواده های : عقیلی. آشتیانی . واعظی آشتیانی . شاه‌میرزائی آشتیانی . محسنی آشتیانی . حاجی وثوقی. کاشانی.
آ ـ ۹۳۷۱
به عموم بازماندگان آن مرحومه مصیبت وارده را تسلیت میدهیم .

کادر آموزشی و اداری مرکز پزشکی فارابی
بانهایت تاسف فوت نابهنگام مرحوم مهدی محضری همسر بانو مهدیه جهرمی مدیره پرستاری مرکز پزشکی‌فارابی را تسلیت میگویند . ضمنا باطلاع میرسانند مجلس ختم آن مرحوم از ساعت ۱۳ تا ۱۵ روز پنجشنبه ۲۹ر۴ر۵۱ در مسجد الجواد برگزار میگردد .
استاد و رئیس مرکز آموزشی و درمانی فارابی
پروفسور قوام صـدوقـی
آ ـ ۹۳۶۵

بانهایت تاسف و تاثر درگذشت ناگهانی مرحوم مهدی محضری همسر خانم مهدیه جهرمی ریاست خدمات‌پرستاری مرکز پزشکی فارابی‌را باطلاع میرساند .
مجلس ختم آن مرحوم از ساعت ۱۳ تا ۱۵ روزپنجشنبه ۲۹ر۴ر۵۱ در مسجدالجواد برگزار میشود .
دفتر پرستاری مرکز پزشکی فارابی. نیکپور
آ ـ ۹۳۶۵

ضمن عرض تسلیت ببازماندگان بانهایت تاسف و تاثر درگذشت ناگهانی و نابهنگام مرحوم مهدی محضری همسر خانم مهدیه جهرمی رئیس خدمات پرستاری مرکز آموزشی و درمانی فارابی را باطلاع میرساند .
ختم آن مرحوم از ساعت ۱۳ تا ۱۵روز پنجشنبه ۲۹ر۴ر۵۱ در مسجدالجواد برگزار میشود .
رادیولژی مرکز پزشکی فارابی ـ دکتر ثقه‌الاسلامی
آ ـ ۳۹۶۵

ضمن عرض تسلیت ببازماندگان‌بانهایت تاثر و تاسف درگذشت‌ناگهانی و نابهنگام مرحوم مهدی محضری همسرخانم مهدیه جهرمی رئیس خدمات پرستاری مرکز آموزشی و درمانی فارابی را باطلاع میرساند .
مجلس ختم آن مرحوم ا زساعت ۱۳ تا ۱۵ روزپنجشنبه ۲۹ر۴ر۵۱ در مسجد الجواد برگزار میشود .
بخش گوش و گلوو‌بینی مرکز فارابی
آ ـ ۹۳۶۵

ضمن عرض تسلیت ببازماندگان بانهایت تاسف و تاثر درگذشت‌ناگهانی و نابهنگام مرحوم مهدی محضری همسرخانم مهدیه‌جهرمی رئیس خدمات پرستاری مرکز آموزشی و درمانی فارابی را باطلاع میرساند . مجلس ختم آن مرحوم از ساعت ۱۳ تا ۱۵ روز پنجشنبه ۲۹ر۴ر۵۱ در مسجد الجواد برگزار میشود .
آزمایشگاه مرکز پزشکی فارابی
آ ـ ۹۳۶۵

ضمن‌عرض تسلیت ببازماندگان بانهایت تاسف درگذشت ناگهانی مرحوم مهدی محضری همسر خانم مهدیه جهرمی رئیس خدمات پرستاری مرکز آموزشی و درمانی را باطلاع میرساند مجلس ختم آن مرحوم از ساعت ۱۳ تا ۱۵ روز پنجشنبه ۲۹ر۳ر۵۱ در مسجدالجواد برگزار می شود .
داروخانه مرکز پزشکی فارابی
آ ـ ۹۳۶۵

باکمال تاسف درگذشت نابهنگام شادروان مهدی‌محضری را باطلاع میرسانیم مجلس ترحیم آن مرحوم از ساعت ۱ تا ۳ بعد از ظهر روز پنجشنبه (فردا) در مسجدالجواد برگزار خواهد شد .
خانواده‌های‌جهرمی ـ سروان ظاهری ـ سرهنگ‌مظفری نیکخواه ـ بشیرزاده ـفروتن ـشفیعی ـ پوریوسفی‌ـموسوی‌ـ جهرمی‌پور ـ زنده روح .
آ ـ ۲۸۱۸۴
مصیبت وارده را بعموم بازماندگان آن مرحوم تسلیت میدهیم .

با اندوه فراوان درگذشت شادروان مهدی محضری مدیر سازمان صنایع فلزی امـپی را باطلاع اقوام و دوستان و همکاران آن مرحوم میرسانیم .
مجلس ترحیم آن فقید سعید در روز پنجشنبه ۲۹ر۴ر۵۱ از ساعت ۴ تا۶بعداز ظهر در مسجد امام‌حسین میدان شهناز برگزار میگردد . ضمنا مجلس زنانه در همان ساعت در منزل آن مرحوم واقع در خیابان تهرانو بالاتر از حمام تهران‌پارس خیابان ۱۰۵ کوچه ۱۱۲ پلاک ۵۰ منعقد می گردد .
خانواده های : محضری ، صدرخانلو ، نظرداد ، عاکف، هامونی ، شکوریان ، امیرحسینی ، قلی‌پور ، عباسیان .
آ ـ ۹۳۵۵
بعموم بازماندگان آن مرحوم مصیبت وارده را تسلیت میدهیم .

باکمال تاسف درگذشت شادروان محمد قاضی اصفهانی کارمند بازنشسته اداره کل بهداری راه آهن دولتی ایران را باطلاع میرساند .
مجلس ختم آن مرحوم از ساعت ۵ الی ۷ بعد از ظهر روز پنجشنبه ۲۹ر۴ر۵۱ در مسجد مجد منعقد خواهدبود.
مدیرکل بهداری راه آهن ـ دکتر رفعت‌جو
آ ـ ۹۲۹۹

بدینوسیله درگذشت شادروان محمد قاضی اصفهانی پدرآقای بهروز قاضی اصفهانی کارمند این جمعیت را باطلاع میرساند .
مجلس ترحیم زنانه و مردانه آن شادروان از ساعت ۵ تا ۷ بعد ازظهر روز پنجشنبه ۲۹ تیر ماه در مسجد مجدمنعقد میباشد
دکترحسین رحمتیان مدیر عامل جمعیت ملی مبارزه با سرطان
آ ـ ۹۲۹۹

باکمال تاسف درگذشت شادروان محمد قاضی اصفهانی کارمند بازنشسته عالیرتبه بهداری راه آهن و عموزاده آقای محمد بزرگتر را باطلاع میرساند مجلس‌ترحیم آن مرحوم روز پنجشنبه نهم جمادی الثانی در مسجد مجد از ساعت۵ تا ۷ بعدازظهر برگزار میگردد.از علماءاعلام وتجار محترم تهران متمنی است در مراسم ختم آنمرحومه شرکت فرمایند.
الحاج بزرگ‌ابوحسین
آ ـ ۹۲۹۹

با کمال تاسف‌در گذشت نابهنگام محمد قاضی‌اصفهانی را باطلاع بستگان و دوستان ارجمند میرسانیم . مجلس ترحیم زنانه ومردانه آنمرحوم روز پنجشنبه ۲۹ر۴ر۵۱ در مسجد مجد از ساعت ۵تا ۷ بعدازظهر برگزار میگردد .
خانواده‌های : قاضی . سرهنگ اصفهانی. دولتشاهی. فرجاه. هشیار.بزرگتر .ساعدی‌نیا . میر شمس . فرحناکیان. یاحسینی . خاکپور.گلنواز . صیرفی . روحانی . سامانی . صداقت . شریعت . اصفهانیان . نیلفروشان . پارسای‌حق . پورفرهاد . زنگنه . تیموری . وثوق .
آ ـ ۹۲۹۹

بانهایت تاثر درگذشت نابهنگام پدر بزرگوارم را باطلاع بستگان و دوستان گرامی میرساند .
مجلس ترحیم زنانه و مردانه آن مرحوم روز پنجشنبه ۲۹ر۴ر۵۱ از ساعت ۵ تا ۷ در مسجد مجد برگزار خواهـد شد .
بهروز قاضی اصفهانی
آ ـ ۹۲۹۹
بعموم افراد خانواده های عزادار بویژه بازماندگان آن مرحوم تسلیت‌میدهیم.

بادریغ‌فراوان درگذشت ناگهانی شادروان فضل‌الله امین‌فضلی پدرعزیز وسرور بزرگمان رادر آلمان باطلاع فامیل و دوستان میرسانیم .
مجلس ترحیم زنانه و مردانه فقید سعید در روز شنبه۳۱ تیرماه جاری از ساعت ۵ الی ۷ بعداز ظهر در مسجد الجواد (روزولت شمالی ـ میدان ۲۵ شهریور) برگزار خواهد شد.
امیرپاشا امین‌فضلی ـگیتا امین فضلی ـ فرید امین‌فضلی‌ـ فرح امین‌فضلی (میری) ـمهری برومند ـ سرهنگ دکتر آذرین‌ـ منیژه امین‌فضلی ـ سید محمود ارگی ـ باقر دانش ـ صمیمی‌ـ هادی گنجه‌ای ـ مهندس امیرافشاری ـدیبا ـ منوچهر غضنفری‌ـ هنجنی‌ـ امیدی ـ ناظریان ـ سرلشگرکیهان ـ تیمسارمیری ـ سرهنگ قزل‌ایاغ ـ سپنج .
آ ـ ۲۸۲۰۸
مصیبت وارده را بعموم بازماندگان آن مرحوم تسلیت میدهیم

العالم حی فی‌الدارین
رحلت آیت‌الله آقای حاج سید شمس‌الدین ابهری قدس سره موجب تاثر جامعه گردیده و بهمین جهت مجلس تذکری از ساعت ۷ونیم تا ۹ونیم بعداز ظهر پنجشنبه نهم جمادی‌الثانیه در چهل‌ستون مسجد جامع برقرار. امید است مومنین مخصوصا علمای اعلام دامت برکاتهم برای تجلیل و تسلیت بازماندگان مخصوصا حجت‌الاسلام سید نورالدین آقازاده معظمله بذل عنایت فرمایند .
حسن سعید

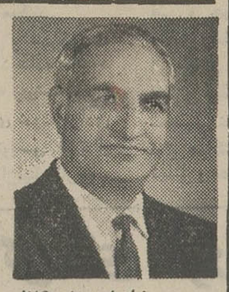

با قلبی آکنده از تاثر وتالم درگذشت ناگهانی شادروان کریم کاظمی شهمیرزادی را باستحضار بستگان‌و آشنایان می رساند . مجلس یادبودآن مرحوم در روز جمعه ۳۰ تیر ماه از ساعت ۵ تا ۹ بعداز ظهر در منزل ایشان انتهای خیابان نظام‌آباد روبـروی خیابان ده متری شارق کوچه ۶ متری پلیس شماره۸ منعقد میشود .
خانواده های کاظمی ، فامیلی ، ایمانی ، مومنی ، تائید
آ ـ ۲۸۲۲۸ ـ ۱ـ۲
بعموم بازماندگان آن مرحوم مصیبت وارده را تسلیت میدهیم .

بانهایت تاسف درگذشت شادروان بانو خانم سلطان رئیسی محلاتی همسر آقای علی اصغر رمضانی را باطلاع میرساند .
مجلس ختم زنانه و مردانه فقیده سعیده روز پنجشنبه ۲۹ تیر ماه جاری از ساعت ۳ تا ۵ بعد از ظهر در مسجد الجواد عنیه‌السلام‌واقع در خیابان روزولت میدان ۲۵ شهریور منعقد میباشد.
خانواده‌های : رمضانی . رئیسی محلاتی . اولیائی .

باکمال تاسف درگذشت منصورسپهر کشوری کارمند صدیق خود را باطلاع دوستان وآشنایان میرساند .
مراسم شب‌هفت آنمرحوم روز پنجشنبه ۲۹ر۴ر۵۱ از ساعت ۵ تا ۶ در بهشت زهرا برگزار خواهد شد.
شرکت سهامی ایران کارت

یادبود

الناس موتی و اهل‌العلم احیاء
نخستین امام (ابوالائمه) حضرت امیرالمومنین علی علیه‌السلام فرمود :
«مردم مردگانند و زنده جاوید دانشمندانند» و گواه این کلام معجز نظام اقامه ذکر خیر هرکدام در زمان حیات وادامه آن پس‌از وفات آنهاست و کنون که مرحوم حجة‌الاسلام والمسلمین حاج شیخ عباس مشکوری اعلی‌الله مقامه دعوت حق را لبیک گفته است حسینیه ارشاد بپاس خدمات متوالیه او در حوزه قلهک و شمیرانات ، پس‌از عرض تسلیت‌بحضور آیات عظام و حجج اسلام و علماء اعلام کثرالله امثالهم‌مجلس ختم (شب هفت) این عالم ربانی را روز پنجشنبه از ساعت ۵ تا ۷ بعداز ظهر اعلام میدارد .
دبیرخانه حسینیه ارشاد

بپاس خدمات ارزشمند نویسنده دانشمند استادعبدالرحمن فرامرزی مدیر و سردبیر روزنامه کیهان از ساعت ۷ و نیم بعد از ظهر پنجشنبه (فردا) مجلس تجلیل و ذکر خیر و یادآوری خدمات آن‌مرحوم وطلب‌آمرزش درانجمن دانشوران ایران (خیابان هدایت) برگزار می‌گردد . دوستان وعلاقمندان سرافراز فرمایند .
دبیرخانه انجمن دانشوران ایران

خانواده های صالح از ساعت ۱۸ تا ۲۰ روز شنبه ۳۱ر۴ر۵۱ سالروز درگذشت شادروان عباسعلی صالح بزرگ خاندان خودرادرمنزل آن‌مرحوم(خیابان پاریس کوچه امیری) برگزار خواهند نمود .
سرلشکر کیومرث صالح

روز جمعه مورخ ۳۰ر۴ر۱۳۵۱ که مقارن با شب‌چهلمین روز درگذشت مرحوم حاج علی معتمد میباشد هزینه‌مربوط به آن به مصرف امور خیریه تخصیص داده شد .
خاندان معتمد

روز پنجشنبه مصادف با چهلمین روز درگذشت محمد حسن‌خان رخشانی می‌باشد. بعلت تالمات روحی و جسمی هزینه آن بمصرف امورخیریه خواهد رسید .
همسر داغدار ـ فخری رخشانی
آ ـ ۹۲۷۹

روز پنجشنبه ۲۹ تیر ماه مقارن با چهلمین روزدرگذشت شادروان احمد جهانسوز میباشد . لکن بعلت تالمات شدید روحی مراسمی برگزار نخواهد شد و هزینه آن صرف امور خیریه خواهد گردید .
خاندان جهانسوز

واذااصابتکم مصیبة قالواانالله وانااليه راجعون
بمناسبت سالروز درگذشت‌پدر بزرگوارمان سرپاس‌رکن‌ـ الدین‌مختار مجلس تذکر و یادبودی برمزار آن مرحوم در مقبره خانوادگی مختارالسلطنه واقع در ابن‌بابویه از ساعت ۵ تا۷ بعد از ظهر روز پنجشنبه ۲۹ تیرماه ۱۳۵۱ برگـزار میشود و بقیه هزینه مربوطه صرف امور خیریه میگردد
هما مختار . قمر مختار

خانواده‌های : لطفی تهرانی ـ تولائی
بمناسبت دومین سال درگذشت فرخنده عزیز روزپنجشنبه ۲۹ تیرماه از ساعت ۵تا۷ بعد از ظهر در آرامگاه ظهیرالدوله برتربت پاکش بوسه میزنند و یادش را گرامی میدارند .

مراسم یادبود یکمین‌سال درگذشت سرتیپ عبدالله توماج از ساعت ۱۹ روز پنجشنبه ۲۹ر۴ر۵۱ در منزل آن شادروان واقع در خیابان تخت جمشید شماره ۱۰۷ (بین چهار راه بهجت آباد و پهلوی) برگزار میگردد .
خانواده توماج

تسلیت

دوست و برادر عزیز جناب آقای دکتر رحیم هویدا
استاد محترم دانشگاه تبریز
ازدرگذشت همسر گرامیتان بی‌نهایت متاثر و اندوهگین هستیم . این مصیبت را تسلیت میگوئیم .
ابراهیم آبار وبانو

آقای مهندس فرهنگ اطلسی وروح‌انگیز عزیز
از یزدان پاک برای شما در مرگ نابهنگام بابک‌نازنینت صبر و تحمل آرزو می کنیم .
سرهنگ‌دکتر فریبرز امجدی، شهین‌ـ فرامرزویاسمین‌امجدی

گروه پزشکی و کارمندان بیمارستان شهرام باکمال تاسف مصیبت وارده را به جناب آقای دکتر مشعوف صمیمانه تسلیت عرض مینماید .

کارکنان واحد طرح وبرنامه ریزی شهرداری پایتخت‌مصیبت وارده را بخانواده محترم صالحی ـ اتفاق تسلیت عرض نموده بقای عمر بازماندگان آن مرحوم راا: درگاه ایزد تعالی‌خواستارند.
واحد طرح وبرنامه ریزی شهرداری پایتخت

بانهایت تاسف و تاثر درگذشت جناب آقای قویمی بزرگ خاندان قویمی را بسرکار خانم قویمی وآقای دکترفیاضی وبانوو جناب سرهنگ دکتر معصومی وبانو تسلیت عرض ،دوام و بقاء بازماندگان را از خداوند متعال خواهانیم .
گچساران ـ سرهنگ صفاریان و بانو

پرسه
با اندوهی فراوان درگذشت جانگداز فریدون فریدونیان راد را باطلاع دوستان و بستگان میرسانیم آئین پرسه آن روان‌شاد روز پنجشنبه بیست ونهم تیر ماه برابر وهمن روز از ساعت پنج تا هفت بعد از نیمروز در تالار ایرج (خیابان قوام‌السلطنه شمالی کوچه زرتشتیان) برگزار میگردد .
سرور مهرانی (روزبهیان) بانو فریدونیان‌راد . مهین روزبهیان . مهربان سرویان . ژاله و مهرشید وکیخسرو و ایرج و شهرزاد سرویان ـ خدابخش مهرانی . سرهنگ خسرو مهرانی . کامران مهرانی . منوچهر مهرانی . مه‌جبین و فرشته . پریدخت سرویان . اسفندیار سرویان . پروین سرویان.پریچهر سرویان.شاه‌جهان گودرزوزرا .مهربانوزراء بهرام فولادپور ـ مهبان شهریاری ـ خسرو شهریـاری ـ دکتراردشیرشهریاری . لعل‌شهریاری .دکترشیرمردشهریاری . گودرزگودرز . مهوش گودرز . شیرمرد گودرز . مهشیدگودرز هرمزدیارپیروزمند. دکتر اسفندیار فرخانی . شهریار فولادپور سرورسروش . بانو فرامرزی. فریدون وزرا . اردشیرجهانیان مهربان‌وزرا. خانواده کامکار.مهندس شاهپور فرهاد .کامبیز فولادپور . کورس فولاد پور . پرویزبرخوردار . رستم ستودمفر سروان ماندگاری . مینو و گیتی و هما مهرانی .
آ ـ ۹۳۳۳
بعموم بازماندگان آن مرحوم مصیبت واردمرا تسلیت میدهیم

هیئت مدیره و کارکنان شرکت سهامی تاسیسات جهانگردی
مصیبت وارده را به‌آقای محمد حسن بلوچ خسروی مدیر امور مالی تسلیت میگویند .

باکمال تاسف و تاثر درگذشت جوان ناکام علی‌نظری را به بازماندگان آن مرحوم تسلیت میگوئیم .
پای‌رنج ـ شاکری ـ بهرامی

سرکار خانم آمالیک استپانیان
مصیبت وارده را بشما و خانواده محترمتان تسلیت میگوئیم.
گروه صنعتی مینو

سروان رضا دریائی
ازسوی خود و کلیه افسران ـ درجه‌داران ـ کارمندان و افزارمندان مراکزآموزش و پایگاه دریائی بندر پهلوی مصیبت وارده را تسلیت گفته ، ضمن‌شرکت در غم شما دوام زندگی بازماندگان را از خداوند خواستارم .
دریادار انوشیروانی

جناب آقای ایرج صنیعی
فوت جانگداز مادر گرامیتان را تسلیت عرض مینماید .
زرمهر وبانو
آ ـ ۲۷۹۳۲

جناب آقای مهندس کیا
مصیبت وارده را به جنابعالی تسلیت عرض مینماید.
زرمهر

بانهایت تاسف فوت شادروان احمدقلی صانعی خوانساری‌را بکلیه بازماندگان آن مرحوم تسلیت میگوئیم .
اهواز .مرتضی صانعی ، فیروز صانعی ، سروان فروزش‌ـ مسعود رحیمی .

جنابان حسن، رسول وهادی‌محضری
باکمال تاسف فوت ناگهانی برادرتان را بشما و خانواده آن مرحوم صمیمانه تسلیت عرض مینمائیم . اصغرکاوه ،محمودکاوه، اکبربخشی‌زاده ،عباس محبی ، قاسم محبی، اکبر محبی .
آ ـ ۲۷۹۷۸

آقای محمدعلی مقدس‌زاده وبانو
آقای رضا بصیروبانو
باکمال تاسف مصیبت وارده را تسلیت عرض نموده بقای عمرو سلامتی شما را از خداوند متعال خواستاریم .
مهندس مرتضی بصیر و بانو

جناب آقای حسن رضائی و برادران
فوت مرحوم حاج حسین رضائی اراکی بزرگ خاندان رضائی راتسلیت عرض مینماید .
فرمانده منطقه ۲ ژاندارمری قم سرگرد کاویانی

خانواده محترم فردشایان
بانهایت تاسفو تاثر مصیبت وارده را تسلیت گفته خود را در غم بزرگتان شریک میدانیم .
خانواده طلوع

باکمال تاسف وتاثر درگذشت همکار عزیز خود مرحوم منصور سپهرکشوری‌رابخانواده آنمرحوم‌ازصمیم قلب تسلیت عرض مینمائیم .
هیئت مدیره‌و کارکنان شرکت سهامی‌ایران کارت

جناب آقای مهندس غلامعلی میکده وبانو
بانهایت تاثر وتاسف مصیبت وارده را به آنجناب وبانو وخانواده محترم تسلیت گفته سلامت وبقاء عمر آن خاندان جلیل را از خداوند بزرگ مسئلت داریم .
سازمان مالکین سامان اول

همکار گرامی آقای بهمن دولتشاهی
بانهایت تاسف درگذشت شادروان محمدقاضی اصفهانی را بشما و خانواده محترمتان صمیمانه تسلیت میگوئیم .
کارمندان شرکتهای‌سهامی سیمان تهران، شمال وگچ‌تهران

شورایعالی سازمان داوطلبان جمعیت شیرو خورشید سرخ ایران باکمال تاسف و تاثر مصیبت وارده را بسرکار خانم نصرت دیبا عضو شورایعالی سازمان داوطلبان‌تسلیت میگویدو از خداوند متعال بقای عمرو سلامت بازماندگان آن مرحوم را مسئلت دارد .

همکار عزیز سرکار ستوان یکم جعفرپاکزاد
باکمال تاسف مصیبت وارده را تسلیت گفته ودرغم شما شریکیم .
سندج افسران و درجه داران مرکز آموزش ژاندارمری
آ ـ ۲۷۹۳۶

هیئت مدیره و اعضای سازمان زنان زرتشتی
با اندوه فراوان مصیبت وارده را به خانواده های محترم فریدونیان ـ سرویان ـ ورزاء و سایر خانواده های وابسته تسلیت عرض نموده شکیبائی ودیرزیزی‌بازماندگان‌رااز اهورامزدا خواستارند .

دوست عزیز جناب آقای ابراهیم غضنفری
درگذشت مادر گرامیتان را بشما و خانواده محترم غضنفری تسلیت عرض نموده و بقای عمر بازماندگانش را از خداوند بزرگ مسئلت داریم .
ورامین : رحمت‌الله و نعمت‌الله سمیعی

جناب آقای حاجیان
مدیر محترم سازمان بیمه های اجتماعی
خبر درگذشت پدر آن جناب موجب تاثر و تالم‌گردید مراتب تسلیت ما را بپذیرید .
کادر اداره سفارشات خارجی

مریم عزیز
مرا هم در غمت شریک بدان .
میترا کلهری

آقای غلامحسین جعفری نسبی کارمند بازرسی مالی ومعیزی ارتش شاهنشاهی
از طرف خود و همکارانم فوت مادر گرامیتان‌را تسلیت میگویم .
سرلشگر طباطبائی وکیلی

دانشمند گرامی آقای دکتر شاپور مشعوف
فرهنگستان زبان ایران درگذشت شادروان بانو فاطمه مشعوف مادر گرامیتان را به شما و خانواده ارجمند مشعوف و بستگان تسلیت می‌گوید .
آ ـ ۹۳۸۱

دوستم تاجی‌احمدی
دراندوه مرگ مادرت مرا نیز سهیم بدانید
پروین چایچی

سرهنگ بهادرانی وبانو
بایکدنیا تاثر و تاسف درگذشت بهشتی‌روان مادر گرامیتان را تسلیت عرض نموده برای بازماندگان صبری جمیل آرزومندیم
اهواز ـ ستوانیکم ضیاء فرحان وبانو
آ ـ ۲۷۹۴۴

ولتکن منکم امة یدعون الی الخیر

«حسینیه ارشاد»

برنامه تبلیغات دینی و آموزش علمی حسینیه ارشاد در این هفته برای اطلاع عموم به این شرح اعلام می گردد :
۱ـ شب جمعه تعلیم و تلاوت قرآن مجید .۲ـ معارف منظوم . ۳ـ ادامه‌درس تفسیر استاد محمدتقی شریعتی‌مزینانی ویژه دانش پژوهان دوره عالی قرآن شناسی .
ضمنا برای استفاده سایر علاقمندان نیز محل مجزائی اختصاص داده شده است .
شروع ۸٫۳۰ بعدازظهر .
روز جمعه : ادامه درس «اسلام شناسی» توسط جناب آقای دکتر علی شریعتی .
شب شنبه : سخنرانی جناب آقای محمد تقی شریعتی «زینانی تحت عنوان «خلافت علی (ع) از بزرگ ترین معجزات و کرامات او است» ـ
شروع ۸٫۳۰ بعداز ظهر .
تذکر ـ طبق معمول سنواتی تعطیل تابستانی حسینیه به مدت یک ماه از اول مرداد نیز اعلام می شود .
موسسه خیریه تعلیماتی و تحقیقات علمی و دینی‌حسینیه ارشاد .

فبشر عباد الذین یستمعون القول فیتبعون احسنه

مسجد جواد (ع)

برای اطلاع عموم آقایان و بانوان برنامه شب های پنجشنبه و جمعه و شنبه را اعلام میدارد .
امشب و فرداشب . تفسیر سوره مبارکه نور درشبستان مسجد ادامه دارد .
شب شنبه . جناب آقای محمدعلی گرامی پیرامون آثار خاص اعتقاد باصول دین در زندگی اجتماعی انسان سخن خواهند گفت .
در پایان به سئوالات پاسخ داده خواهد شد .
شروع ۸٫۳۰ بعداز ظهر .

هیئت عزاداران بنی‌الزهراء
برنامه صبح جمعه ۳۰ تیرماه و ۶ و ۱۳ و ۲۰ مرداد ۱۳۵۱ مطابق با ۱۰ و ۱۷ و ۲۴ جمادی‌الثانی و جمعه غره رجب ۱۳۹۲ .
ساعت ۷ تلاوت قرآن مجید و دعای ندبه .
ساعت ۷ و ۴۵ بیان احکام شرعیه توسط فاضل محترم آقای جباری .
ساعت ۸ و نیم سخنرانی حجت‌الاسلام آقای حاج سید حسین‌شجاعی‌درزمینه فاطمه‌شخصیتی بالاتر از درک‌انسانها.
ساعت ۹ و نیم اشعار مذهبی مناقب و مصائب اهل بیت توسط آقای موسوی .
ساعت ۱۰بیانات دانشمند معظم آقای شبستری درزمینه بررسی عقاید از قرآن مجید .
آدرس ـ خیابان‌زی . آبشار شرقی بن‌بست سلیمی‌نژاد منزل طریقت (حسینیه بنی‌الزهراء) .

سپاسگزاری

بدینوس

سال چهل و هفتم ـ شماره ۱۳۸۵۲

اطلاعات

چهارشنبه ـ بیست و هشتم تیرماه ۱۳۵۱
هشتم جمادی‌الاخر ۱۳۹۲ـ نوزدهم‌ژوئیه۱۹۷۲

ساعات شرعی

استخراج دکتر ریاضی کرمانی

اذان صبح	ساعت ۳ و ۱۳ دقیقه
طلوع آفتاب	ساعت ۵ و ۱ دقیقه
ظهر شرعی	ساعت ۱۲ و۱۲دقیقه
اذان مغرب	ساعت ۷ و ۳۸ دقیقه

کلاسهای شبانه تحصیلات علمی

حرفه و فن

★ افرادی که بکار های فنی و حرفه‌ای اشتغال دارند در رشته خود آموزش میبینند

صاحبان حرف مختلف ، با توجه‌به حرفه‌ای که دارند می‌توانند در کلاسهای شبانه بزرگسالان تحصیلات‌علمی همان حرفه را تا دیپلم ادامه دهند.

در اجرای همین نظر طرحی برای آموزش بزرگسالان تدوین شده است .

نظام جدیدآموزش بزرگسالان بعد از دوره پنجساله ابتدائی به‌مرحله اجرا درمی‌آید وبانظام جدیدی که برای دانش‌آموزان مدارس تدوین شده است ، متفاوت خواهدبود.با این ترتیب بزرگسالان بجای گذرانیدن‌دوره سه ساله راهنمائی که منحصرا برای دانش‌آموزان تدوین شده است ، دوره های مخصوصی را میگذرانند و با توجه به شغل و حرفه‌ای که دارند مدرک تحصیلی دریافت میکنند.

برنامه درسی و مدرکی که به این قبیل افراد داده میشود با توجه به حرفه وپیشه آنان خواهدبود . برای نمونه‌افرادی که بکار ماشین‌نویسی اشتغال دارند ، دروسی ازقبیل تاریخ ، تاریخ ادبیات ، و زبان فارسی، دروس دیگری ازاین قبیل رافرا میگیرند وبعداز گذرانیدن دوره های مخصوص موفق به اخذ دیپلم علوم اداری می‌شوند . افرادی که در کارخانجات بکار فنی و حرفه‌ای اشتغال دارند مطابق رشته خود و سایرطبقات نیز بهمین ترتیب دوره خواهند دید و مطابق کارشان مدرک تحصیلی خواهند گرفت . طرح فوق هم‌اکنون در دست مطالعه نهائی و تدوین میباشد.

بلموند
انتخاب کانال دلخواه بافشار یک دکمه
باصفحه عظیم پانوراما
وتیونر تمام‌اتوماتیک الکترونیک
BELMONDE electronic

مذاکرات مشاور عالیرتبه سلطان عمان در تهران آغازشد

ایران برای کمک به «عمان» آماده‌است

سید ثوینی بن شهاب مشاور عالیرتبه و طراح سیاست خارجی عمان‌امروزمذاکرات خودرادرتهران آغاز کرد .

او که عصر دیروز به دعوت عباس خلعتبری وزیر خارجه‌برای یک دیدار شش روزه به تهران آمد پیش از ظهر امروز با وزیر خارجه و مقامات عالیرتبه وزارت خارجه ملاقات و گفتگو داشت و سپس به کاخ‌نخست وزیری برای دیدار نخست وزیر رفت .

ملاقات ثوینی با هویدا صرف ناهار نیز بدنبال داشت . از موضوع گفتگو های امروز ثوینی با نخست وزیر و وزیر خارجه رسما مطلبی عنوان‌نشد ،اماطبیعی است که این مذاکرات جوانب مختلف مناسبات ایران و عمان را دربرگرفت .

شخصیت عالیرتبه‌عمانی که عموزاده سلطان قابوس بشمارمی رود و میتوان از او به عنوان «مرد باقدرت عمان» یاد کرد در جامه مشاور سلطان و استانداری مسقط در بیشتر مسائل مربوطه‌به روابط خارجی‌موردمشورت‌سلطان جوان عمان قرار میگیرد . وی از دوسال قبل در چنین روز هائی‌که قابوس به عمر حکومت سی وچند ساله مستبدانه پدرش سلطان‌سعید پایان‌داد ،منشاء بسیاری‌ازتحولات سیاسی و جابجا کردن شخصیت های عمانی بوده است .

همدردی ایران

ثوینی دیشب میهمان ضیافتی بود که خلعتبری به افتخار او در کاخ وزارت خارجه برپا کرد و مشاور سلطان قابوس درحالی که لباس سنتی عمان را به تن‌داشت فرصت یافت در نخستین شب اقامت خود در تهران با عده‌قابل توجهی‌ازمقامات سیاسی‌وشخصیت های مملکتی و همچنین روسای هیئت های سیاسی مقیم تهران آشنا شود .

در همین ضیافت خلعتبری در استقبال از حضور ثوینی ، به سوی عمان دست‌دوستی درازکرد و در ابراز آشکار به همدردی‌با مشکلاتی که عمان امروز با آن روبرو است آمادگی ایران را به کمک به‌عمان « درحدودامکانات» اعلام داشت .

خلعتبری گفت : ایران پیوسته وقایع سلطنت نشین عمان را با علاقه دنبال میکند ونسبت به آنها توجه‌داشته است . اوهمچنین‌گفت تهران ناظر و شاهد کوشش‌عمان در حفظ استقلال‌و تمامیت‌ارضی آن کشور است و حضور ثوینی درتهران نشانه مودتی است که در روابط دو کشور حکمفرماست.

خلعتبری سپس به دیدار سال گذشته اعلیحضرت سلطان قابوس از ایران که برای‌شرکت‌در جشن های ۲۵۰۰ ساله‌صورت گرفته‌بود اشاره کرد و گفت این سفر توام با دیگر تحولات روابط ایران و عمان نمونه های باارزشی ازروابط در حال گسترش‌دو کشورهمسایه در خلیج فارس است .

روابط در حال گسترش

در پاسخ به سخنان وزیرخارجه ثوینی دقایقی به زبان عربی‌سخن گفت و طی آن‌علاوه بر ابراز امیدواری به تحکیم روز افزون روابط ایران و عمان خواستار توسعه دیدو بازدید های مقامات دو کشور از یکدیگر شد .

ثوینی قبل از ایراد این سخن در گفتگوئی‌باخبرنگاران ازحضور در ایران ابراز شعف وخرسندی نمود و مناسبات میان دو کشوررا مناسباتی در حال گسترش قلمداد کرد .

او خطاب به خبرنگار سیاسی اطلاعات گفت دیدار مجددی از عمان به شما فرصت خواهد داد تا از نزدیک دست آورد های‌عمان را در این مدت ارزیابی کنید . خبرنگار سیاسی اطلاعات‌از جمله نخستین خبرنگاران خارجی بود که بدنبال تحولات عمان دی ماه دو سال قبل از عمان دیدن کرد.

(از سرویس سیاسی اطلاعات)

عباس خلعتبری وزیر خارجه‌و میهمان عمانی او «سید ثوینی بن‌شهاب» درضیافت دیشب‌وزارت‌خارجه

واگن‌های شوروی مستقیماوارد ایران‌میشود

بموجب قطعنامه کنفرانس مرزی ایران‌وشوروی از این پس‌کلیه واگن های شوروی حامل مسافر و مال‌التجاره مستقیماوارد تبریز میشودو بااین‌اقدام تراکم کالا در گمرك جلفا از بین خواهد رفت .

خبرنگار ماگزارش میدهد : امروز کنفرانس مرزی‌راه آهن ایران‌وشوروی در تبریز به‌کار خودپایان داد .

تعویض ریل

بموجب قطعنامه صادره دراین کنفرانس ،کلیه واگن هائی که‌ازشوروی به سوی ایران عزیمت‌خواهند کرد ، پس از انجام تعویض «بوژی» در جلفا، مستقیما به‌ایستگاه تبریز وارد خواهدشد.

چون عرض خطوط راه آهن شوروی با خطوط راه‌آهن‌ایران تفاوت دارد لذا در جلفا واگن های شوروی برروی شاسی های قطار ایران قرار داده می‌شودو باصطلاح پس از انجام تعویض «بوژی»واگن های حامل‌مسافر و کالااز جلفابسوی تبریزحرکت خواهدکرد .

خبرنگار مادرگزارش خود میافزاید : بدین‌ترتیب ،پیش ـ بینی می شود تراکم کالا در گمرك‌جلفا ازبین برود وهمچنین بازرگانان خواهندتوانست برای تخلیه‌مال التجاره خود یکی‌از دو گمرك تهران یا تبریز رابرگزینند .

اطلاعیه فروش شیشه

این شرکت طبق موافقت‌نامه‌ای که اخیرا با کارخانه های شیشه سازی اروپائی مبادله کرده با توجه باینکه کرایه حمل و نقل و دستمزد در اروپا حدود ۲۰درصد افزایش یافته مع‌الوصف‌قیمت شیشه های ساختمانی را بشرح زیر باطلاع عموم وارد کنندگان شیشه میرساند :

شیشه ۲ میلیمتری	در صندوق‌بندی های مخصوص حمل دریائی	متر مربع	۲۹ ریال
شیشه ۳ میلیمتری	در صندوق‌بندی های مخصوص حمل دریائی	متر مربع	۵۰ ریال
شیشه ٤ میلیمتری	در صندوق‌بندی های مخصوص حمل دریائی	مترمربع	۷۵ ریال
شیشه ٦ میلیمتری	در صندوق‌بندی های مخصوص حمل دریائی	متر مربع	۱٤۰ ریال

توضیح اینکه کرایه حمل شیشه ها از اروپا تا بنادر ایران بعهده فروشنده میباشد و قیمت های فوق تحویل بنادر ایران است .

۱ـ۲ آـ۲۷۷٤۰ شرکت سهامی خاص شیشه های ایمنی ایران

رابطه‌مستقیم تلفنی تهران‌ـاهواز

تا اوائل هفته آینده برقرار میشود

★ برای ارتباط مستقیم با اهواز ، باید شماره (۰٦۱) را گرفت

ارتباط تلفنی مستقیم بین‌تهران واهواز اوائل هفته آینده با سیستم شماره‌گیری از راه دور (مایکروویو) برقرار خواهدشد.

این ششمین شهرایران‌است که‌بانصب دستگاه (مایکروویو) باسایرشهر های ایران ارتباط خودکاربرقرار خواهد کرد .

در حال حاضر اهالی شهر های کرج ، اصفهان ، شیراز، خرمشهر و همدان می توانند بدون مراجعه به «کاریر » از تلفن داخل منزل یامحل کار خودباتهران تماس تلفنی برقرار کنند.

یك مقام وزارت پست‌وتلگراف امروز ضمن اعلام خبر فوق گفت : طرح ارتباط بین شهری برای ۵۸ شهر در سطح کشور، برنامه ریزی شده‌است .

بااجرای این طرح هر مشترك که دارای تلفن خودکار باشد ، می‌تواند شخصا ابتدا با گرفتن شماره مخصوص منطقه وسپس شماره موردنظر ، بامحل مورد نظر خود در شهر دیگر که دارای سیستم «مایکروویو » است ارتباط‌برقرار کند.

همانطور که از مهر ماه‌سال گذشته ارتباط خودکار بین (تهران ـ شیراز)،(تهران ـ اصفهان)ـ (اصفهان ـشیراز) وبالعکس تامین شد . ودرسال جاری‌نیز ارتباط تلفن خودکار بین همدان و خرمشهر دائر گردید ، تاآبان ماه آینده ۱٤ شهردیگر نیز از ارتباط تلفونی به‌وسیله سیستم (مایکروویو) برخوردار خواهندشد .

این صاحب مقام افزود : برای تامین ، تمام مدار های مورد نیاز سیستم تلفن خودکار بین شهری طی دو قرارداد که با چهارشرکت معتبر جهانی‌امضاء شد، حدود ۱٦هزار کیلومتر خط (مایکروویو) بظرفیت زیاد ومتوسط‌تااواخر سال جاری در مملکت دائر خواهدشد .

تماس مستقیم با اهواز

افرادی که میخواهند ازتهران بااهواز تماس بگیرند ،باید ابتداشماره (۰٦۱)رابگیرند و اگربوق‌اشغال شنیده نشدشماره موردنظر راگرفته و با اهواز صحبت کنند.

برای تماس از اهواز و یابطور کلی‌ازسایر شهر هائی که‌دارای سیستم (مایکروویو) هستند با تهران باید ابتدا شماره (۰۲۱) راگرفته و سپس باشماره‌مورد نظر خود در تهران صحبت کنند.

شرکت سهامی کارخانجات صنعتی ایران‌ناسیونال

ترازنامه درتاریخ سی‌ام اسفندماه ۱۳۵۰

دارائی (به‌ریال)

دارائی جاری

موجودی نقد در صندوق و بانکها	ـر۲٤۱ر۱۳۲ر۰۵۰
چکهای در راه	ـر۱۱۵ر٤۳۳ر٦۸۷
اسناد دریافتی موجود درصندوق	ـر۱٦٤ر۵۰۰ر۵۱۷
اسناد وصولی نزد بانکها	ـر۲ر٦۸۷ر۹۷۳ر٦۸۳
بدهکاران (مشتریان)	ـر٤۱۳ر۳٤۰ر۹۸۰
بدهکاران (متفرقه)	ـر۹٦ر۹۰٦ر٦۳٦
بدهکاران (کارکنان)	ـر٤۵ر۷۷۸ر۸۷۷
سفارشهای‌گروه محرکه‌ومواد اولیه وماشین‌آلات‌درراه	ـر۱۱۰ر۹۵۰ر٦٦٤
موجودی‌گروه محرکه ـ مواداولیه وسایر ودر جریان ساخت	ـر۱ر٦٦۰ر۹۵٦ر۲٤۷
سپرده‌ها و پیش‌پرداختها	ـر٦۳۸ر۱۲۱ر۰۲۰
جمع دارائی‌جاری	ـر٦ر۱۷۵ر۰۹٤ر۳٦۱
مشارکت درسایر شرکتها	ـر۲٦۱ر۲۵۰ر۰۰۰
پروژه‌های درجریان	ـر۹۰۵ر۵۱٦ر۲۱۸
ساختمانها و سایر تاسیسات کارخانه درجریان	ـر۳٦۷ر۲۰٦ر۲٦۸

دارائی ثابت

زمین		
ساختمانها	ـر۱ر۰۹۵ر٤۲۳ر۱۲۸	ـر۷۹ر۹۲٤ر۰۹۸
کسرمیشوداستهلاك	ـر۲۲۱ر۵٤٤ر۵۰٦	ـر۸۷۳ر۸۷۸ر٦۲۲
ماشین‌آلات و قالبها	ـر۱ر٤۲۳ر۹۵۹ر۱۳۲	
کسرمیشود استهلاك	ـر۹٤٤ر۰۲۷ر۲۵۵	ـر٤۷۹ر۹۳۱ر۸۷۷
ابزارولوازم‌فنی	ـر۲۷۳ر٦۰۲ر۵۸۳	
کسرمیشود استهلاك	ـر۱۰۱ر۰۹۲ر۵٤۷	ـر۱۷۲ر۵۱۰ر۰۳٦
وسائط نقلیه	ـر٦٦ر۷۸۸ر۱۷۰	
کسرمیشود استهلاك	ـر٤٦ر۱۹۸ر۱۷۳	ـر۲۰ر۵۸۹ر۹۹۷
تاسیسات	ـر۱۲ر۸۲۲ر٦۸۲	
کسرمیشود استهلاك	ـر٤۵ر۸۵۵	ـر۱۲ر۷۷٦ر۸۲۷
اثاثیه اداری	ـر٤۰ر۰٤۹ر۸۷۷	
کسرمیشود استهلاك	ـر۲۲ر۵۳۱ر۲۵٤	ـر۱۷ر۵۱۸ر٦۲۳
اثاثیه رستورانها	ـر۱۱ر۱٤٤ر۵۲۱	
کسرمیشود استهلاك	ـر۳ر۸۸۳ر٤۲۱	ـر۷ر۲٦۱ر۱۰۰
جمع دارائیهای ثابت‌پس‌ازکسر استهلاکات		ـر۱ر٦٦٤ر۳۹۱ر۱۸۰
سایر اقلام دارائی		ـر۲۲۹ر۱۸۳ر۳۷۳
توازن		ـر۱ر٦۰۲ر٦٤۱ر٤۰۰

بدهی (به‌ریال)

بدهی جاری

اسناد پرداختنی	ـر۳۷۵ر٤۷۸ر٤۱٦
سایر تعهدات	ـر۲ر۳٤۸ر۲۸۵ر۰۰۰
بستانکاران (مشتریان)	ـر۲۹۳ر۱۲۷ر۵۳۸
وام درحسابجاری بانکها	ـر۱ر۰۵۳ر۲۸۹ر۳۵۰
جمع‌بدهی‌جاری	ـر٤ر۰۷۰ر۱۸۰ر۳۰٤
بدهی طویل‌المدت	
اسناد پرداختنی	ـر۲ر٦۳۰ر۰۰۰
سایر تعهدات	ـر۱ر٤۰۲ر۳٦۷ر۵۰۰
سایر بدهی‌ها	ـر۲۱٤ر۹٤۰ر۷۷۵
وامها	ـر۳۱۵ر٦۷۷ر۲۳٤
جمع‌بدهی‌طویل‌المدت	ـر۱ر۹۳۵ر٦۱۵ر۵۰۹
ارزش‌ویژه	
سرمایه پرداخت شده	ـر۲ر۰۰۰ر۰۰۰ر۰۰۰
اندوخته‌های توسعه و تکمیل	ـر۹۲۲ر۵۷۸ر۲۸۰
سایر اندوخته‌ها	ـر۳٤۰ر۹۸۷
مانده سود سالهای قبل	ـر۲۵ر۷٦۷ر۱۸۷
اندوخته‌توسعه وتکمیل ازمحل سود سال ۵۰	ـر٤۲۵ر۷۳٦ر۱۱۲
جمع ارزش‌ویژه	ـر۳ر۳۷٤ر٤۲۲ر۵٦٦
سایر اقلام بدهی	ـر۲۲۲ر٤۲۳ر۰۲۱
توازن	ـر۹ر٦۰۲ر٦٤۱ر٤۰۰

بازرس ـ هوشنگ معاون — مدیرعامل ـ محمود خیامی — رئیس هیئت مدیره ـ احمد خیامی

شرکت سهامی کارخانجات صنعتی ایران‌ناسیونال

حساب سود و زیان عملیات سال ۱۳۵۰

بدهکار (به‌ریال)		
بهای تمام‌شده محصولات ساخته شده		ـر۷ر۵۳۰ر۵٦۳ر۹۰۵
هزینه‌های اداری و فروش		ـر۱۸۳ر۳۹۲ر۱۹۳
هزینه‌های بانکی		ـر٦۷۰ر٤۰۹ر۸۳٦
سودویژه سال ۵۰ نقل بحساب اندوخته توسعه وتکمیل طبق ماده ۹۹ قانون		ـر٤۲۵ر۷۳٦ر۱۱۲
توازن		ـر۸ر۸۱۰ر۱۰۲ر۰٤٦
بستانکار (به‌ریال)		
خالص فروش سال ۱۳۵۰		ـر۸ر۸۱۰ر۱۰۲ر۰٤٦
توازن		ـر۸ر۸۱۰ر۱۰۲ر۰٤٦

بازرس ـ هوشنگ معاون — مدیرعامل ـ محمودخیامی — رئیس‌هیئت‌مدیره ـ احمد خیامی

درصفحات دیگر میخوانید

● رپرتاژی از گروه گزارش‌گران روزنامه اطلاعات درباره: طلاق صفحه ۵
● سرمقاله ـ تفسیر و مقالات و گزارش های سیاسی ـ اسرار زندگی هوارد هیوز ثروتمندترین مرد جهان صفحه ٦
حنجره طلائی ها فراموش نمیشوند
● سینما ـ رادیو ـ تلویزیون صفحه ۷
● انتقاد ـ چهل سال قبل در همین روز ـ پاورقی و جدول صفحه ۸
● فرهنگی و دانشگاهی صفحه ۹
● نیازمندیهای شما درصفحات ۱۰ ـ ۱۱ و ۱۲
● برنامه سینما ها صفحه ۱۲
● گفتگوی تلفنی ـ درمان در ایران باید ملی شود ـ نامه به روزنامه صفحه ۱۳
● گزارش های تحقیقی صفحه ۱٤
● تفسیر و اخبار اقتصادی ایران و جهان صفحه ۱۵
● زیر آسمان کبود صفحه ۱٦