اطلاعات

سال سی‌وششم- شماره ۱۰۷۲۰ تکشماره ۳ ریال
چهارشنبه یازدهم بهمن‌ماه ۱۳۴۰

آخرین گزارشهائی که درباره نجات سرنشینان هواپیما خبرنگاران ما دراصفهان واهواز مخابره کرده‌اند:

هواپیما سرنشینان را در برف فرو ریخته بود

چهار نفر از سرنشینان هواپیما بمسافت چهار کیلومتر دورتر ازهم پیدا شدند ولی نفر پنجم هنوز پیدا نشده است

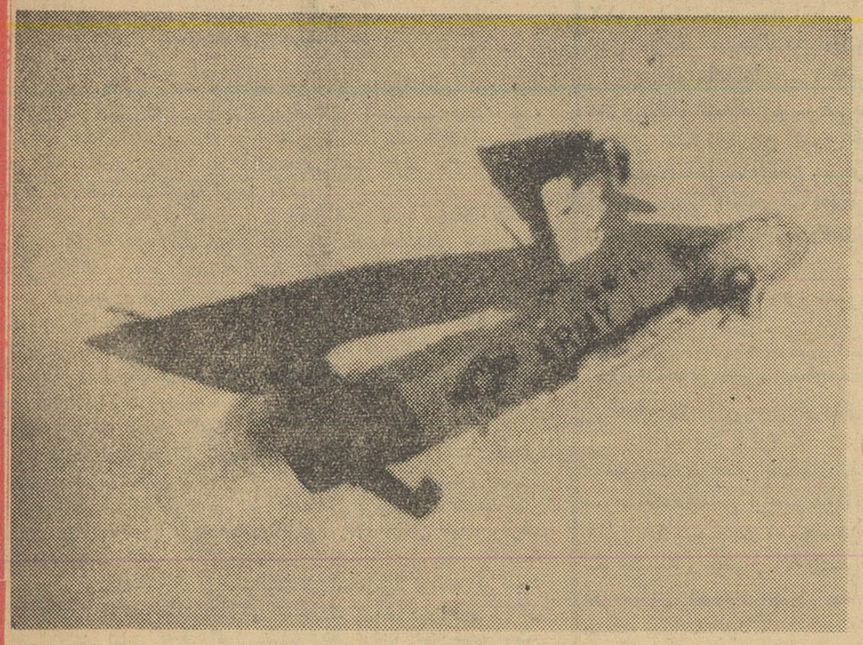

دراین عکس که از هوا گرفته شده ، هواپیمای یك موتوره آمریکائی که واژگون روی کوه افتاده‌است دیده می شود .

* برای نجات یکی از سرنشینان هواپیما که‌در قله زردکوه افتاده با هلیکوپتر وسائل کوه‌نوردی ریخته شده‌است

* در سال گذشته در همین روز وهمین‌ساعت و همین‌محل یك‌هواپیمای دیگر امریکائی سقوط کرده بود

* سرنشینان نجات‌یافته هواپیما که دونفر آنها نیز دربرف فرورفته بودند صدمه دیده‌اند و برای انتقال آنها به‌بیمارستان اقداماتی صورت گرفته است

* یك چتربازگروه نجات بجای فرود آمدن درمحل سقوط هواپیما اشتباها در محل دیگری فرود آمده و در این محل گرفتار شده است

تصادف عجیب!

سال گذشته نیزدر روز هفتم بهمن (درست یکسال قبل از روزیکه هواپیمای اخیر سقوط کرده) یك هواپیمای آمریکائی از نوع ال-۲۰ که از تهران عازم دزفول بوده در همین‌منطقه سقوط کرده ودو نفر از سرنشینان هواپیما کشته شده بودند . لاشه این هواپیما نیز پس از ۹ ساعت پروازاکتشافی که توسط ده فروند هواپیمای نیروی‌هوائی شاهنشاهی وارتش آمریکاانجام گرفت در حالیکه فقط دم آن‌از میان توده های برف بیرون بود پیدا شد .

آنچه که عجیب بنظر میرسد اینست که روز ومحل وساعت حادثه اخیربااختلاف درست یك سال، مطابق با حادثه سال گذشته میباشد.

دیروز پس از سه روز جستجو و فعالیت چهار نفر از سرنشینان یك هواپیمای امریکائی که‌روز شنبه‌گذشته در حوالی زردکوه بختیاری سقوط کرده بودند پیدا شدند این هواپیما پنج نفر سرنشین داشت و بموجب گزارشاتی که تا صبح امروز بتهران رسیده هنوز از پنجمین سرنشین هواپیمای ساقط شده خبری دردست نیست وجستجو برای یافتن‌وی‌ادامه دارد .

بقیه‌در صفحه هفدهم

پس از خاتمه جلسه امروز روسای دانشکده‌ها گفته شد:

روز دوشنبه ۲۸ بهمن دانشگاه باز میشود

* از روز شنبه ۱۴ بهمن کلیه قسمت های اداری دانشگاه مشغول کار خواهند شد

* سپهبد وفا عضو کمیسیون تحقیق امروز بخبرنگار ما گفت: کار کمیسیون تحقیق تمام نشده بلکه شروع شده است

امروز خبرنگار دانشگاهی ما برای اطلاع از جریان کار کمیسیون تحقیق با اعضای کمیسیون تماس گرفت آقای سپهبد وفا عضو کمیسیون تحقیق در مورد کار کمیسیون تحقیق گفت : برخلاف آنچه شایع شده و در بعضی روزنامه ها نوشته اند کار کمیسیون تحقیق تمام نشده ، بلکه ما کار خود را برای انجام وظایفی که به عهده داریم بشدت دنبال میکنیم ودرمورد پایان کار کمیسیون نیز نمی توانیم تاریخ قطعی تعیین کنیم .

تیمسار سپهبد وفااضافه نمودکه از طرف کمیسیون تحقیق نامه ای‌به دانشگاه فرستاده شده ودر آن به دانشگاه اطلاع‌داده‌ایم که میزان‌خسارات وارده بساختمان و وسائل دانشگاه را باید مسئولین دانشگاه تعیین و به کمیسیون اطلاع دهند .

زیرا مابدون داشتن سابقه ذهنی وعینی از وضع‌ساختمان دانشگاه نمی توانیم خسارات وارده را تعیین بکنیم و تعیین میزان خسارت وارده بدانشگاه نیز بکمیسیون تحقیق مربوط نیست.

از اعضای کمیسیون سئوال شد که وظایف کمیسیون در چه حدود است .

آقای صادق وزیری عضو دیگر

بقیه‌درصفحه‌هفدهم

دیروز درحضور شاهنشاه

مراسم اعطای سردوشی بدانشجویان افسری انجام‌شد

شاهنشاه درمراسم‌دیروز دانشکده افسری، هنگام اعطای جایزه یکی‌از قهرمانان مسابقه‌پرش با اسب.

جهان در انتظار حادثه شگفت انگیز آسمانی

حادثه شگفت انگیز در هند وضع غیر عادی بوجود آورده است

مردم دسته دسته به شهرمذهبی «بنارس» پناهنده‌میشوند تااز بلایای آسمانی مصون باشند

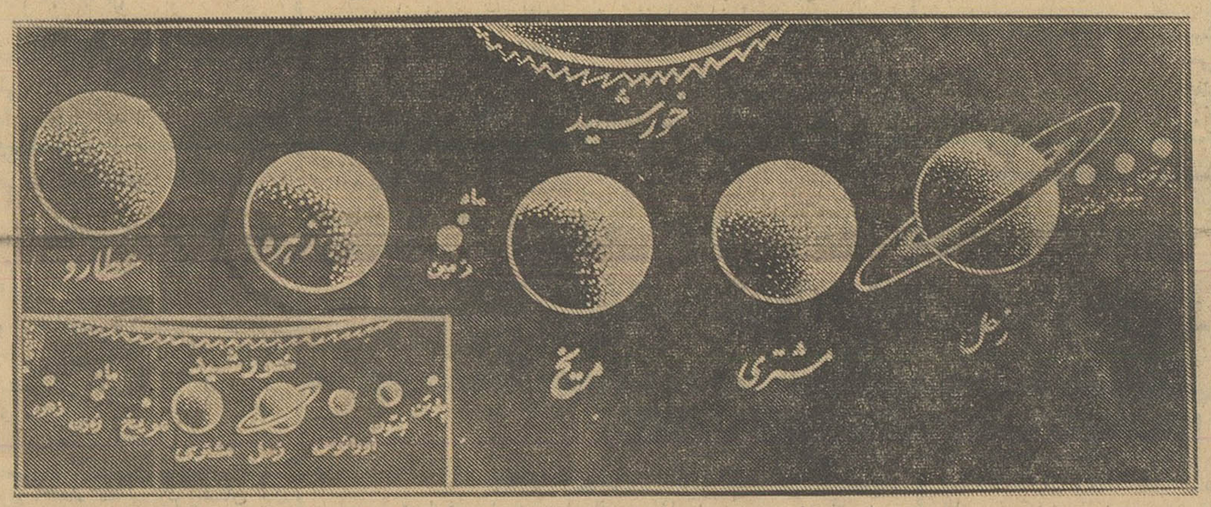

بموجب پیش‌بینی ستاره شناسان ۵سیاره منظومه شمسی از تاریخ ۱۴تا ۱۶ بهمن دروضعی قرار می‌گیرندکه از زمین ۱۵بار بزرگتراز خورشید دیده می شوند . این تصویر وضعیت‌فرضی فوق را مجسم کرده است .درگوشه چپ وضع عادی منظومه‌شمسی‌نشان داده شده است .

شرح در صفحه ٤

امروز منجمین ایرانی درباره حادثه آسمانی اظهار عقیده کردندو گفتند:

سانحه غم انگیزی روی نمیدهد و زمین منهدم نمیشود

مدت سه ساعت و ۲۲ دقیقه نورخورشید بزمین نمیرسد

* کسوف در ایران مرئی نخواهد بود و در امریکا و چند کشور اروپائی مرئی است

* هر واقعه‌ای روی دهد براثر نرسیدن نورخورشید بزمین خواهد بود

نظر یك منجم ایرانی

راجع به کسوف عظیمی که‌طبق اخبار خبر گزاریهای خارجی روز شانزدهم بهمن ماه اتفاق می‌افتد و در باره آن مطالب جالبی منتشر کرده‌اند خبرنگار ما امروز باآقای دکتر عباس ریاضی استاد دانشگاه ورئیس کمیسیون تطبیق تقاویم تماس حاصل کردو ازوی‌دراینمورد سئوالاتی کرد .مطالبی که آقای دکتر ریاضی در اختیار خبرنگارما گذاشت بشرح زیر میباشد :

کسوف جزئی و غیر مرئی درایران

روز دوشنبه ۱۶ بهمن ۱۳۴۰ که مطابق با۲۹ شعبان و۵ فوریه۱۹۶۱ میباشد کسوف جزئی در ساعت‌یك وچهار دقیقه و ۳۶ ثانیه بوقت‌تهران شروع ودر ساعت ۶و۲۰ دقیقه و ۳۶ ثانیه ختم میشود.ومدت‌آن ۵ ساعت و ۱۶ دقیقه است .

این کسوف در نقطه‌ای بطول ۱۱۵ درجه و ۵۰ دقیقه غربی و بعرض ۳۵ دقیقه شمالی در ساعت۲ ویك دقیقه و۱۸ ثانیه بوقت تهران شروع (از جزیرهٔ‌برنئو) ودرنقطه‌ای

بقیه‌درصفحه‌هفدهم

سرپرست جدید دانشسرا گفت:

برای حل مشکل کمك هزینه

بااستادان و دانشجویان جلسات مشورتی ترتیب میدهم

امروز آقای دکتر اسمعیل فیلسوفی سرپرست جدیددانشسرایعالی درمورد مشکل کمك هزینه دانشجویان سال اول دانشسرایعالی گفت : من اکنون مشغول مطالعه این موضوع هستم و مرتبا جلساتی با استادان دانشسراو دانشجویان‌تشکیل میدهم و نظریات آنها را در مورد کمك هزینه بررسی میکنم و امیدوارم بزودی راه حلی برای این مشکل که موجب‌ناراحتی شده‌است پیدا نمایم.

خوانندگان عزیز اطلاع دارند که قبل از وقایع دانشگاه دانشجویان سال اول دانشسرا برای گرفتن‌کمك هزینه که از اول سال تحصیلی ٤۰ قطع‌شده‌است اعتصاب‌کردندسرپرست دانشسرایعالی باید این موضوع را مورد مطالعه قرار دهد که از چه‌محل میتوان تامین کرد و آیا اصولا باید کمك هزینه پرداخت نمود یا خیر و یااینکه بورس‌تحصیلی‌بدانشجویان‌داد.

سرپرست جدید دانشسرایعالی افزود :اکنون تمام کوشش من‌مصروف تماس با استادان و دانشجویان است و عده ای از دانشجویان با وجود تعطیل دانشسرا مرتبا بامن ملاقات و درباره وضع تحصیلی خود گفتگو میکنند .

پشمبافی جهان
شعبه - طاقه فروشی سرای امیر

شاهنشاه به نمایندگان دانشجویان درجه‌گروهبانی وسردوشی اعطا کردند .

ازساعت سه‌بعدازظهر دیروز در پیشگاه شاهنشاه مراسم‌سوگندواعطای سردوشی‌بدانشجویان‌دانشکده افسری، دانشکده افسری شهربانی، دوره‌افسری جزء دانشگاه نظامی دوره لیسانسیه‌های وظیفه دانشگاه‌نظامی‌وآموزشگاه‌افسری جزء نیروی هوائی در محل‌دانشکده افسری‌برگزار گردید .

بقیه‌در صفحه هفدهم

همراهان نخست‌وزیر در مسافرت اروپا تعیین‌شدند

* در مذاکرات‌اقتصادی‌ایران وکشورهای‌اروپائی‌مسائل مهمی مطرح خواهد شد

* عده‌ای‌ازشخصیت‌های‌مالی و اقتصادی همراه آقای نخست وزیرروز۲۱اسفند به آلمان خواهند رفت

امروز آقای احمد نامدارمعاون نخست‌وزیر بخبرنگارما گفت‌آقای دکتر امینی نخست وزیر وهمراهان روز دوم اسفند ماه (۲۱ فوریه) به آلمان مسافرت خواهند کرد .

مدت اقامت آقای نخست وزیر وهمراهان در آلمان غربی پنج‌روز

بقیه‌در صفحه هفدهم

چرا قو

پیشرو صنایع روغن نباتی است ؟

کارنامهٔ فعالیت های کارخانجات‌روغن نباتی قو صفحهٔ درخشانیست که پیکار گروهی از پاسداران سلامتی مردم‌ایران‌رابسوی‌پیروزی‌وتکامل نشان‌میدهد.

روغن نباتی قو هنگامی به بازار آمدکه ده‌ها کارخانه دیگر در این زمینه‌مشغول فعالیت بودند باید دانست در آن روزهاقو نیز مانند دیگران مجبور بود در بسته بندیهای معمولی که تنها در کشور های‌توسعه نیافته عرضه می شود دردسترس مردم قرار گیرد اما بدیهی است ادامه این‌وضع نمی توانست برای همیشه بنیان گذاران کارخانجات روغن نباتی قو راقانع‌وراضی‌کند ازاینروبجای‌تکیه بروی‌کلمات بزرگترین. مدرنترین. عالیترین. کارخانه‌اتوماتیك ووو کوششی وسیع و پیگیر آغاز نهادند و باتوجه بکاملترین استاندارد بین الملل و آخرین نوع بسته بندی که در کنگره های‌بهداشتی جهان برسمیت شناخته شده است. روغن نباتی قو را باصرف مخارج‌سنگین در قوطی هائی که با کلید بازمی شود ببازار عرضه داشتند زیرا در این قوطی هوا بهیچوجه نفوذ نمی کند وروغن که لطیف ترین ماده غذائیست فسادناپذیرمیماند و اینك که انجام این مهم صورت تحقق بخود گرفته است ما امیدواریم که‌هموطنان عزیز بتوانند آنچنانکه‌بایدوشاید میزان عظمت این اقدام بزرك راکه افتخار آن تنها وتنها متعلق بمهندسین‌و کارکنان کارخانجات قو می باشد ارزیابی نمایند.

کارخانجات روغن‌نباتی قو

برنامه امشب سینماهای ایران- دیانا- میامی- تهران

پستچی پستچی پستچی

آگهی سازمان تعاون مصرف کادر نیروهای انتظامی‌را درصفحه نوزدهم مطالعه فرمائید

انواع چای جهان
دارجیلینگ ۳۵۳ کلید نشان ۱۵۱
کره نشان ترازو نشان ۲۵۲ دوکره دوترازو فانوس نشان

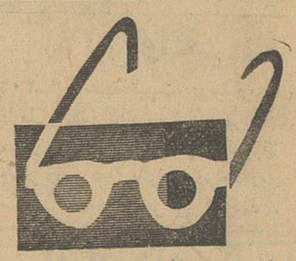

عینك بزنید تا لوازم فلزی‌ریالکو رادر نمایشگاه ریالکو میدان کاخ بهتر به‌بینید .آنوقت تصدیق میکنید که ریالکو بهترین وبزرگترین سازنده لوازم فلزی دفتراست.

بمناسبت آغاز چهارمین سال فعالیت‌شرکت توزیع شیرهای پاستوریزه

در روز جمعه

اتحادیه فروشندگان لبنیات تهران در خیابانها نان ماشینی وشیر پاستوریزه رایگان توزیع خواهدکرد

شرح درصفحه ۱۶

فقط ۸ روز دیگر برای استفاده از ۳۰ درصد بخشودگی عوارض شهرداری باقی است.

افتتاح شعبه بانك سپه‌درخیابان‌سعدی

چون از روز شنبه ۱۴ر۱۱ر۴۰شعبه این بانك در خیابان سعدی‌مقابل کوچه مهران کوی بانك تجارت خارجی افتتاح واداره معاملات رهنی به‌آن شعبه انتقال خواهد یافت بنابراین خواهشمنداست کلیه مراجعین‌محترم از تاریخ بالا برای پرداخت اقساط خود بشعبه مزبور مراجعه نمایند .

ضمنا شعبه نامبرده آماده‌برای انجام هر گونه معاملات‌بانکی خواهدبود.

۱-۳۵۹۲۰ ۱-۳ بانك‌سپه

جمعه بعداز ظهر
ته‌دانسان
هتل آبعلی
۱-۲ آ-۳۶۲۶۸

جریان روز

سازمان تغذیه عمومی

شاید بدنبال بحث اصلاحات ارضی و پیشنهادهائی که درزمینه تشکیل شرکتهای تعاونی واجرای برنامه‌های کشاورزی بمیان آمد ، پیمورد نباشد که یك پیشنهاد نیز دردستور کارهای دولت قرار گیرد وآن هم تهیه سازمانی برای تامین غذای عمومی است که در تمام کشورهای مترقی بنام «سازمان تغذیه »وجود دارد

کمتر روزی است که صحبت از غذای تقلبی نشود ،مضافاً اینکه در سالهای اخیر کمتر اتفاق افتاده که نگرانی کمبود ابتدائی ترین مواد غذائی در کشور وجود نداشته باشد .

همین دیروز قرارداد خرید مقداری گندم ازامریکا بین دولت و سفیر امریکا منعقد شد که البته مقداری بصورت کمك دراختیار کشور ایران قرار میگیرد . ولی یك طرف این قرارداد کشوری است مانند ایران که می‌بایستی درجای طرف دیگر قرار داد قرار میگرفت ، یعنی حق این بود که دولت ایران فروشنده مازاد محصول گندم خود به کشور دیگر می‌بود نه اینکه خریدار گندم !

هرروز مواد خوراکی درمملکت رو بتقلیل است وبیشتر تقلباتی که درمواد غذائی میشود از همین کمبود غذا وخوراك ناشی است . چندروز پیش درهمین روزنامه خبری داشتیم که محصول برنج امسال ۲۰ درصد کمتر از سال پیش است وبا خرید مقداری برنج از پاکستان این نقیصه برطرف میشود !

ین مسئله لامحاله مایه سرافکندگی است زیرا اگر علت این کمبود برنج وگندم وسایر مواد خوراکی کشاورزی بی‌آبی وبی‌بارانی ویافقر اراضی زراعتی است که این گونه مطالب دیگر دردنیا کهنه شده است.

بعلاوه نوعی تحجر وخشکی محیط کشاورزی مارا فرا گرفته که همینطور که ازقرنها پیش فکرمیکردند که برنج باید از رشت بیایدوگندم از آذربایجان وزیره ازکرمان ،هنوز هم همانطور فکرمیشود ،وحال آنکه همانطور که کشت نیشکر درجنوب آزمایش شد ومعلوم شد که نتیجه بسیار مطلوب میدهد زراعت بسیاری ازمواد خوراکی دیگر را نیزمیتوان درسایر نقاط کشورآزمود ونتیجه مطلوب گرفت. .

مثلا در لنجان اصفهان ،درکنار قزل اوزن زنجا نرود ، وحتی در همان شهر خشکیده طبس برنج وآنهم ازبهترین نوع آن بعمل می‌آید که متاسفانه براثر عدم تشویق وحمایت زارعین این متاع کشاورزی ازذوق وشوق افتاده وحالا دیگر بتدریج ازبین میرود . . .جای تاسف است که در پاریس وآلمان برنج عالی کیلوئی ۲۸و۳۷ ریال باشد ولی در تهران ورشت کیلوئی ۳۲ و۳۰ ریال ،وآنوقت کشورمان هم معروف به کشور کشاورزی است . . .

چندی پیش رئیس صنف مرغ وماهی فروش درکرسی آزاد اصناف گفته بودکه نسل مرغ وماهی در کشور از بین میرود واین نیز در حقیقت نوعی اعلام خطراست .

رئیس صنف پرنده وماهی فروش نسبت به شرکت شیلات درحقیقت اعلام جرم کرده بود که دارند نسل ماهی راازبین میبرند . . .واگر چنین اعلامی در هر نقطه دیگر از کشورهای مترقی بود یامسئولان امر بادلیل وبرهان ازخود دفاع میکردند وبامدارك وارقام ملت رامطمئن میساختند که منابع غذائی آنهاسالم ودرشرف ترقی وازدیاد است ویااینکه باشهامت اعتراف میکردند وبدون فوت وقت وبدون تضعیف بنیه غذائی مملکت کار رابکار دان می‌سپردند ومیرفتند ولی سکوت درمقابل اینگونه حرفها نشانه آن است که به مسئله تغذیه اهمیتی داده نمیشود .

مردم کشور های دیگر در حوضچه هاواستخرها ازنوع ماهی‌های بحرخزر تربیت میکنند تابملت خود تقدیم کنند ولی مادر کنار سفره گسترده حاضر آماده مشغول حسرت‌خوردن وآه کشیدن هستیم . . .

بهرصورت این مطلبی اساسی است که دراینموقع که مسئله اصلاحات ارضی مطرح است باید مورد توجه دولت قرار گیرد ..

توجه کردن بچنین مطلبی است که تحرك بیشتری دردستگاههای کشاورزی کشور بوجود آورده وناچار میشوند برنامه‌های کشاورزی رابر اساس تهیه غذا ومایحتاج مردم تدوین و تنظیم کنند .

حالا بنام «سازمان تغذیه وخوراك عمومی»ویا هراسم دیگری که باشد باید این مسئله مورد بررسی قرار گیرد تایکبار برای همیشه هم نگرانی کمبود مواد غذائی ازبین برود وهم اینکه مردم اینهمه در هراس ودلهره بی‌اعتمادی به صحت وسلامت انواع غذاها بسر نبرند . . . امروز چه کسی اطمینان دارد که درکجا چه نوع ماده خوراکی بدون تقلب وخالص است !؟

این نگرانی باید برطرف شود، وبنظر ما هیچ مسئله‌ای ملی ترومهمتر ازاین نیست .

مادران گرامی

همانطوریکه بیاد دارید چندی قبل نمایندگی کمپانی نستله در ایران بوسیله چند آگهی از مادران محترم تقاضا نمود که آدرس خود را جهت این شرکت ارسال دارند تاکتاب دستور پرستاری کودکان برای آنها فرستاده شود . در نتیجه استقبال بی‌نظیری که بعمل آمد موجودی کتابهای فوق بسرعت تمام شد .

بدینجهت کمپانی بین‌المللی نستله در سویس اکنون مشغول چاپ مقدار بیشتری از این کتابها میباشد که بزودی حاضر خواهدشد وچون احتمال میرود موجودی این کتابها خیلی زود تمام شود از کلیه مادران گرامی تقاضا دارد که از هم اکنون درخواست خود را که در آن نام و تاریخ تولد فرزند شیرخوار خود را ذکر کرده باشند جهت این شرکت ارسال دارند تاپس از حاضر شدن کتابها در ارسال آنها اقدام گردد. خواهشمنداست توجه داشته باشید که بدرخواستهائی که درآنها نام وتاریخ تولد کودك ذکر نشده باشد ترتیب اثر داده نخواهد شد .

نمایندگی کمپانی نستله درایران ـ شرکت سهامی خوراك
تهران ـ صندوق پستی شماره ۷۰۳

مجالس ترحیم و یاد بود

باکمال تاسف درگذشت آقای **احمد پیران (افتخارالملك)** رئیس انجمن شهر همدان که مورد احترام واعتماد مردم همدان بودند باطلاع میرساند مجلس ختم فقید سعید روز پنجشنبه ۱۲بهمن ۳ تا ۵ بعد ازظهر در مسجد مجد منعقد است .

الاحقر بهاءالدین صدوقی ـ سرلشگر بقائی ـ عبدالله وثوق(معتمدالسلطنه) ـ احتشام الدوله قره‌گزلو ـ اسمعیل ظفری (ظفرالسلطان) ـ تقی برزین ـ محقق صدوقی ـ سرتیپ رضوی ـ غلامحسین امیری قره‌گزلو ـ دکتر تقی مرتضوی ـ علی طباطبائی ـ حسن پیران ـ سرتیپ صدوقی ـ سرهنك پیران ـ علی ابطحی ـ اصغر شجاعی ـ شمس‌الدین صدوقی دکتر رضا صدوقی ـ رضا سجادی ـ علی پیران

آ ـ ۲۶۲۳۳

مصیبت وارده را بعموم بازماندگان آنمرحوم بخصوص خانواده های محترم پیران و صدوقی تسلیت میدهیم

خانواده‌های **ثقفی ـ سیار ـ شیخ‌رضائی ـ نقوی ـ سادات تهرانی فرشید ـ روحانی ـ شاهرودی ـ معزی ـ زینعلی**

بانهایت تاثرو تاسف فوت مرحومه **کبری ثقفی** صبیه مرحوم شیخ جعفر سلطان‌العلماء را باطلاع دوستان وآشنایان میرساند مجلس ترحیم مردانه روزپنجشنبه ۱۲ بهمن ازساعت ۹الی ۱۱ صبح در مسجد مرحوم حاج شیخ عبدالنبی واقع در سرچشمه و ختم زنانه عصر همانروز در منزل آنمرحومه‌واقع در خیابان شهباز مقابل حمام سپهر کوچه ژاله پلاك شماره ۵ منعقد خواهد بود .

آ ـ ۲۶۲۴۱

بعموم بازماندگان آنمرحومه مصیبت وارده را تسلیت میدهیم

مراسم هفته مرحوم مرتضی نیك منش تهرانی

بدینوسیله باطلاع اقوام و دوستان و فرهنگیان ارجمند میرساند که مراسم هفته مرحوم **آقای مرتضی نیك منش تهرانی** ازساعت سه بعد از ظهر پنجشنبه ۱۲ بهمن ماه جاری در امامزاده عبدالله مقبره آیت‌الله قمی برگزار می شود .

آ ـ ۲۶۲۴۷ **خانواده نیك منش تهرانی**

بانهایت تاسف درگذشت **حاجی رحیم شیوا** را باطلاع دوستان و همشهریان محترم میرساند مجلس ختم مردانه روز پنجشنبه ۱۲ بهمن ماه ازساعت ۳ الی ۵ بعد از ظهر درمسجد اسکندری واقع در چهارراه اسکندری و مجلس ختم زنانه در منزل شخصی واقع در خیابان گلکار منعقد خواهد بود .

دکتر علی شیوا ـ محمد شیوا ـ غفور میشنچی ـ فتاح حلوائی زاده ـ نورالعیونی ـ نعمتی ـ رجب نورالعیونی

بعموم بازماندگان آنمرحوم مصیبت وارده را تسلیت میدهیم

چهلم مرحوم طباطبائی

باطلاع عموم میرساند

مراسم چهلمین روز درگذشت پدر بزرگوارمان مرحوم میرزا **سید محمد صادق طباطبائی** طاب ثراه روز پنجشنبه ۱۲ بهمن از ساعت چهارو نیم تا شش و نیم بعد از ظهر در منزل فقید سعید در سنگلج برپا می گردد .

مصطفی طباطبائی ـ ضیاءالدین طباطبائی

آ ـ ۳۶۲۱۴

بمناسبت درگذشت مرحوم **سید محمود هزاوهٔ فرید** که از سادات جلیل‌القدر و از خاندانهای بنام اراك بودند ازطرف جمعیت اراکی های مقیم تهران ازساعت ۳تا ۵ بعد از ظهر پنجشنبه ۱۲ر۱۱ر۴۰ مجلس ترحیمی در مسجد اراکیها انتهای خیابان گرگان منعقد است از همشهری های گرامی تقاضا می شود در مجلس مزبور شرکت فرمایند .

الاحقر صدر اراکی ـ دکتر محمدخزائلی

بدینوسیله درگذشت مرحوم **احمد فدائی** گروهبان یکم بازنشسته ژاندارمری را باطلاع کلیه دوستان و آشنایان می رساند مجلس ترحیم آنمرحوم روز پنجشنبه دوازده بهمن جاری ازساعت ۱۴الی ۱۷ بعد از ظهر در مسجد حاجی ابوالفتح میدان شاه دائر خواهد بود .

برادران امینی ـ برادران فرصت ـ برادران پازوکی ـ خدائی ـ نصیری

آ ـ ۲۶۲۵۱

بعموم بازماندگان آنمرحوم مصیبت وارده را تسلیت میدهیم

روز پنجشنبه دوازدهم بهمن ماه مصادف با روز چهلم درگذشت پدر عزیزمان **علی اصغر بارانی** می باشد تصمیم گرفته شد مخارج مربوطه برای شادی روح آنمرحوم بین مستمندان تقسیم گردد و بدین جهت مراسم عمومی به عمل نخواهد آمد .

خانواده بارانی

آ ـ ۲۶۲۵۳

انا لله و انا الیه راجعون

نظر برحلت **آیت‌الله العظمی آقای حاج میرزا محمودروحانی** مجلس ختمی در روز پنجشنبه ۱۲بهمن از ۶ الی ۸ بعد ازظهر در مسجد الصادق انتهای شهباز جنوبی منعقدامید است علماء اعلام و حجج اسلام و برادران ایمانی در این مجلس شرکت فرمایند .

الاحقر محسن محدث‌زاده قمی

آ ـ ۲۶۲۱۳

بمناسبت درگذشت مرحوم مغفور **حاج عبدالمطلب ممقانی طاب‌ثراه** که از منسوبین حقیر بودند مجلس ترحیمی روز پنجشنبه ۱۲بهمن ماه ازساعت ۹الی ۱۱ صبح در مسجد شیخ عبدالحسین (آذربایجانیها) منعقد حضرات مومنین با شرکت خود و تلاوت قرآن روح آنمرحوم را شاد فرمایند .

مهدی‌الحسینی انگجی

باکمال تاسف درگذشت مرحوم مغفور **حاج عبدالمطلب ممقانی** را در تبریز باطلاع اقوام ودوستان میرساند مجلس ترحیم آنمرحوم روز پنجشنبه ۱۲ بهمن ماه از ساعت ۹ الی ۱۱ در مسجد مرحوم شیخ عبدالحسین معروف به آذربایجانیها منعقد است .

حاج شیخ اسدالله ممقانی ـ حاج حسین قزوینیان ـ حاج غلامعلی ممقانی زاده ـ حاج علی اکبر چایچی ـ حاج مهدی راثیان ـ حاج محمود چایفروشان ـ ممقانیان ـ هاشم چایچی ـ جوان ـ مناف زاده ـ دستمالچی ـ قاریزاده ـ یزدچی

بخانواده محترم آنمرحوم بویژه بازماندگان مصیبت وارده را تسلیت می دهیم

بمناسبت فوت خلدآشیان مرحوم آقای **دکتر کاظم علمی** که از اخیار و مردان نیك آذربایجان بود مجلس ترحیم از ساعت ۹ الی ۱۱ صبح پنجشنبه ۱۲ر۱۱ر۴۰ در مسجد امامزاده زید بازار منعقد است امید است عموم مومنین برای تسلیت بازماندگان وشادی روح آنمرحوم در این مجلس شرکت خواهند فرمود .

الاحقر سید مهدی کماری

خانواده های اردبیلی ـ مجتهدی ـ روشن ضمیر ـ مشرق زمینی ـ فروغ ـ قابوسی ـ رهبری خرازی ـ منصور آذر ـ ساویزی ـ علمی

با نهایت تالم فوت مرحوم **آقای دکتر کاظم علمی** طاب ثراه را در تبریز باطلاع دوستان و آشنایان میرساند مجلس ترحیم ازساعت ۹الی ۱۱ صبح روز پنجشنبه ۱۲ر۱۱ر۴۰ در مسجد امامزاده زید و مجلس زنانه همانروز از ساعت سه الی ۵ بعداز ظهر در خیابان مولوی مقابل خیابان خانی آباد کوچه شهاب ـ الدوله منزل آقای حاجی عبدالحسین رهبری منعقد خواهدبود. بعموم بازماندگان آنمرحوم مصیبت وارده را تسلیت میدهیم

بانهایت تاسف فوت مرحومه **بانو بتول عالم شیرازی(لاله)** همشیره جنابان آقایان حاج ابوالحسن‌لاله و مهدی لاله(مدیر عامل بانك تهران)را باطلاع میرساند مجلس ترحیم آنمرحومه روز جمعه ۱۳بهمن ازساعت ۹الی ۱۱ در مسجد ارك منعقد می باشد .

کانون بانکها

خانواده های **سادات شیرازی ـ لاله ـ مستجابی شیرازی صفی‌نیا ـ خصوصی ـ ذهبی ـ جهانگیری ـ حبیبی**

بانهایت تاسف فوت جانگداز بانو **بتول عالم شیرازی** (لاله) همسرآقای حاج سیدغلامحسین عالم شیرازی و همشیره آقایان ابوالحسن لاله و مهدی لاله را باطلاع خویشاوندان‌و دوستان میرساند مجلس ختم مردانه روز جمعه سیزدهم بهمن ماه ازساعت ۹الی ۱۱ صبح در مسجد ارك و ختم زنانه ساعت ۳الی۶ بعد از ظهر همانروز در منزل آقای حاج‌سید کمال‌عالم شیرازی فرزند آنمرحومه واقع در خیابان مولوی نزدیك‌چهار راه گمرك امیریه کوچه خدایاری‌شماره ۵۶ منعقد است .

حاج سید غلامحسین عالم‌شیرازی ـ حاج سید کمال عالم شیرازی ـ ابوالحسن لاله ـ مهدی لاله ـ حسین صفی نیا ـ سید حسین مستجابی شیرازی ـ علی خصوصی ـ مهندس جواد ذهبی ـ ناصر حبیبی ـ منوچهر حبیبی ـ نادر جهانگیری تهرانی ـ محمود نجاحی ـ سلطان‌الواعظین شیرازی

باکمال تاسف درگذشت **بانو بتول عالم شیرازی**(لاله) همسر آقای حاج سید غلامحسین عالم شیرازی و همشیره جنابان آقایان ابوالحسن لاله و مهدی لاله (مدیرعامل بانك تهران) را باطلاع میرساند مجلس ترحیم آنمرحومه روزجمعه ۱۳بهمن ماه ازساعت ۹ الی ۱۱ در مسجد ارك منعقد است.

۱ ـ ۲ آ ـ ۳۶۲۳۶ **بانك تهران**

بخانواده محترم لاله بویژه بازماندگان آنمرحومه مصیبت وارده را تسلیت میدهیم .

بمناسبت رحلت خلد مقام حضرت آیت‌الله **آقای حاج میرزا محمود روحانی** که از خاندان روحانیت و از اعاظم علمای قم بودند مجلس فاتحه ای در روز ۵شنبه ۱۲ر۱۱ر۴۰ ازساعت ۳تا ۵ بعداز ظهر در مسجد بنی هاشمی (خیابان گرگان) منعقد است از عموم اهل علم و متدینین خاصه قمی های مرکز تمنی می شود در این سوگواری شرکت فرمایند .

الاحقر احمدالحسینی الروحانی قمی ـ ابن‌الدین ـ حاج سید احمد مصطفوی ـ عباس نجاتی ـ سید احمد طباطبائی قمی ـ احمد طباطبائی ذوالمجد

خانواده های **ابراهیمی ـ نصیری ـ سهرابی ـ مکی ـ همایونی ـ نصیریان ـ صیرفی ـ توتونچیان ـ زرین افسر ـ علی آبادی**

باکمال تاسف و تاثر فوت سرکار علیه مرحومه **بانو عصمت نصیری** همسر آقای ابوالحسن ابراهیمی را باطلاع خویشان و آشنایان میرساند مجلس ختم مردانه آنمرحومه‌روز پنجشنبه ۱۲بهمن ماه جاری‌ازساعت ۳ الی ۵ بعد از ظهر در مسجد ارك و مجلس زنانه عصر همانروز در منزل شخصی واقع در خیابان بوذرجمهری انتهای کوچه درخوانگاه جنب حمام قبله بست جهان شماره ۳۳ منعقد است .

آ ـ ۲۶۲۲۵

بعموم بازماندگان آنمرحومه مصیبت وارده را تسلیت میدهیم

بیاد مرحوم مهندس جلال سلطانی

دوازدهم بهمن امسال دوسال از روزیکه تو ای نو گل خاندان سلطانی روی از جهان برتافتی می گذرد . دوسالی که برای اقوام و خویشانت با اشك ودرد و برای بستگان و دوستانت با تاسف وغم توام بود . روانت شادباد که نام نیك وياد خيرت چون روح پاکت دردل بازماندگان ابدی‌است

آ ـ ۳۶۲۵۲ **خانواده سلطانی**

خانواده های شریف‌رازی ـ خسرو شاهی ـ فرید تهرانی ـ سلطان محمد محمدیان ـ فرخ‌تکین ـ آرائی‌پور ـ سبکبار ـ زند ـ افشار ـ قادری

بانهایت تاسف درگذشت بانو **زیور فرید تهرانی** را به اطلاع‌عموم خویشاوندان و دوستان میرسانند مجلس ترحیم مردانه روز پنجشنبه ۱۲بهمن ماه از ساعت ۱۰ الی ۱۲ صبح در مسجد مجد و مجلس ختم زنانه در همانروز از ساعت ۳ الی ۵ بعد از ظهر درمنزل آنمرحومه واقع در خیابان شاه چهارراه گلشن خیابان دقیقی شماره ۱۰۸ منعقد می باشد .

شوکت شریف رازی ـ شمس‌الملوك خسرو شاهی ـ غلامعلی شریف رازی ـ طوبی شریف‌رازی ـ ابراهیم خسرو شاهی ـ مهندس ناصر شریف رازی ـ منصورشریف رازی ـ مصطفی فریدتهرانی ـ دکتر نصرت‌الله فرید تهرانی ـ سلطان محمد محمدیان ـ مهدی فرخ تکین ـ عباس آرائی پور ـ حاج صمد زند ـ علی اکبر قادری ـ قاسم افشار ـ غلامحسین زند احمد زندی ـ حسن زند

سپاسگزاری

از کلیه سروران گرام دوستان و خویشان که در مراسم مرحوم **احمد عبدالوهابی** قدما و قلما ابراز همدردی‌فرموده‌اند صمیمانه سپاسگزاری نموده و سلامت همگان را از خدای بزرك مسئلت می‌نماید و هر آینه بعلت تالمات روحی موفق به عرض تشکر حضوری نشدیم پوزش می طلبیم .

خاندان عبدالوهابی ـ پوردهناد

تیمسار سرلشگر ازهاری

فرماندهی محبوب و معظم از ابراز لطف و همدردی که نسبت باینجانب مبذول فرموده اید بی‌نهایت سپاسگزارم.

آ ـ ۲۶۲۵۹ **سرهنك ۲ حاجبلو**

تشکر

از کلیه سروران معظم و همکاران گرامی و دوستان عزیز که در مجالس ترحیم پدر خانمم مرحوم احمد عبدالوهابی شرکت فرموده و یا با ابراز لطف و همدردی کتبی و شفاهی سرافرازم نموده اند فوق‌العاده متشکرم .

آ ـ ۲۶۲۵۹ **سرهنك ۲ حاجبلو**

تسلیت

جناب آقای ارجاد

مصیبت‌وارده را به جنابعالی و فامیل محترم شماتسلیت می گوئیم و خودرا در این اندوه با جنابعالی شریك میدانیم.

از طرف کارخانه داروگر **فریدون داروگر**

آ ـ ۳۶۲۶۰

آقای منصور شریف‌رازی ـ مصیبت وارده رابشماوفامیل محترمتان تسلیت میگویم . **محمد نصر**

آ ـ ۲۶۲۶۵

جناب آقای حاج ابوالحسن لاله و جناب آقای مهدی‌لاله مدیر محترم بانك تهران فوت ناگهانی همشیره را از صمیم قلب‌تسلیت میگویم‌وبقاء آن فامیل محترم را از درگاه خداوند متعال خواهانم .

حاج رضا شمس‌زاده

آ ـ ۲۶۲۶۳

سرکار سروان آل علی

فوت پدر بزرگوار سرکار را صمیمانه تسلیت گفته ودر مصیبت وارده خودرا باآن خانواده شریك میدانیم.

سرهنك ستاد محمد اردشیری ـ سرهنك۲ عبداله علانور

آ ـ ۲۶۲۷۹

با کمال تاسف مصیبت وارده را بخانواده پژهان‌بخصوص بخانم منیر پژهان تسلیت عرض می نمائیم .

آذردخت آذریان ـ نازنین حسینی مجلل

جنابان آقایان حاج ابوالحسن و مهدی لاله

رئیس و کارکنان شعبه بازار بانك تهران درگذشت اسف انگیز خواهرشمارا تسلیت عرض نموده بقای عمر و عزت بازماندگان را از ایزد متعال خواهانند .

آ ـ ۲۶۲۱۷ **جواد برادران مهاجری**

سرکار سرهنك حاجیلو

افسران ودانشجویان دانشگاه نظامی مصیبت وارده را به سرکار و خانواده فقید سعید تسلیت عرض و بقاء عمر بازماندگان را از خداوند متعال مسئلت می نمایند .

آ ـ ۲۶۲۱۵ **سرلشگر فاضلی**

افسران ـ درجه داران و افراد هنك ۳۴ زرهی درگذشت جناب آقای عطاءالله معتمدی کردستانی را بعموم بستگان و فامیل محترم معتمدی کردستانی خصوصا تیمسار سرلشگر سعید معتمدی کردستانی فرماندهی محبوب لشگر ۱۲خراسان تسلیت عرض می کنند .

سرهنك پیاده سپاه ـ حسین دولت آبادی

آ ـ ۳۶۲۹۲

افسران ودانشجویان دانشکده آجودان ژنرالی دانشگاه نظامی درگذشت شادروان آقای حسین لطفی را ببازماندگان بویژه سرکار سروان باباالطفی تسلیت عرض می نمایند .

فرمانده دانشکده سرهنك ستاد آجودانی ـ از طرف دانشجویان سروان فروردین ـ سروان منصوری ـ سروان وحیدی سروان علی پور

آ ـ ۲۶۲۲۳

مصیبت وارده را از طرف خود و کارکنان بانك تهران شعبه امیر کبیر بخاندان محترم لاله خصوصا جناب آقای مهدی لاله تسلیت عرض نموده و خود را در این مصیبت شریك می دانند .

ابوالقاسم جلوندی

دوزندگی ایروانی
متخصص عالیترین مدل ایتالیائی درلباس آقایان
لاله‌زار مقابل پیرایش تلفن ۳۳۶۲۲ آ ـ ۳۶۱۶۴

محاورات روز مره
آلمانی وفارسی
تالیف
غلامعلی تربیت
استاد زبان آلمانی
منتشر شد
قیمت ۷۵ ریال
کتابفروشی امیرکبیر
خیابان شاه آباد
۱ ـ ۲ آ ـ ۳۶۲۰۸

درمان قطعی سوزاك
تازه و کهنه
وتقویت قوای تناسلی دکتر جناب زاده دارای گواهینامه از دانشکده طب فرانسه .صبح .عصر خیابان منوچهری مقابل کوچه ژاندارك .

دکتر واثقی
با ۳۰سال سابقه‌طبابت دربیماریهای داخلی و کودکان ازمسافرت مراجعت مطب خود را درخیابان سلسبیل چهار راه وثوق دائر نموده همه‌روزه صبحها آماده پذیرائی میباشد .

نامنویسی در انجمن ایران وامریکا

از تاریخ ۱۹ بهمن همه روزه باستثنای یکشنبه و جمعه ازساعت ۸تا ۱۲ و از ۲ تا ٤ بعدازظهر نام نویسی دانشجویان جدید برای کلاسهای نیمه فشرده در انجمن ایران ـ امریکا ادامه خواهد داشت . از دانشجویان مبتدی امتحان تعیین قوه بعمل خواهد آمد تا میزان معلومات انگلیسی آنها بدست آید .

این کلاسها روزانه ۲ ساعت و هر هفته پنجروز در ساعات۸ تا ۱۰ـ۱۰ تا ۱۲ ـ ۱۲ تا۲ـ و ۲تا ٤ بعد از ظهر دایر بوده و هر دوره شامل ۳۰ ساعت تدریس میباشد .

کلاس برای دانشجویان مبتدی تابالاتر از متوسط (یعنی کلاس نهم) در دوره فوریه دائر خواهد بود .

۱ـ٤ آ ـ ۳۵۷۰۸

صابون
نخل و زیتون داروگر
در هر خانه که صابون شیر مصرف شود طبیب کمتر وارد میشود
آزاده

بموجب خبری که دیشب رادیو بلژیك ازقول منابع موثق افریقائی انتشار داد:

فرانسه با استقلال الجزایر موافقت کرد

بروکسل ـ آسوشیتدپرس ـ ۳۰ ژانویه ـ شب گذشته رادیو بلژیك از قول یك منبع موثق شمال افریقائی گزارش داد که بین دولت فرانسه ودولت موقتی مسلمانان انقلابی الجزایر برای بر قراری صلح دراین کشور واعطای استقلال به الجزایر توافق کامل صورت گرفته است .

در گزارش خبرنگار رادیو بلژیك از قول همان منبع موثق شمال افریقائی که هویت او فاش نشده اضافه میشود که این توافق ضمن ملاقات محرمانه‌ای که بین نمایندگان دولت فرانسه و نمایندگان دولت موقتی مسلمانان الجزایر در شهر ژنو واقع در سوئیس صورت گرفته حاصل گردیده است .

دوگل اعلام میکند .

در گزارش رادیو بروکسل گفته شده که ژنرال دوگل رئیس جمهور فرانسه در نطق روز پنجم فوریه خود که از تلویزیون نیز پخش خواهد شد توافق کامل برای استقلال الجزایر را اعلام خواهد کرد .

طبق این گزارش بموجب توافقی که صورت گرفته پیش از استقلال الجزایر یك مرحله انتقالی شش ماهه که تاریخ آغاز آن فاش نشده مقرر خواهد گردید و پس از پایان این مرحله صحرای افریقای فرانسه به دولت مسلمانان الجزایر داده خواهد شد . طی مدت انتقالی ششماهه یك دستگاه اداری موقتی الجزایری زمام امور را در الجزایر دردست خواهد داشت و بنابر گزارش خبرنگار رادیو بلژیك طی همان مدت ارتش فرانسه برای جلوگیری از اغتشاشات عناصر اروپائی دست راستی وافراطی در الجزایر خواهد ماند .

سیاست بیطرفی

باز هم بموجب این گزارش در توافق مورد بحث قید شده که پایگاه نظامی «مرسی الکبیر» تا مدت ۳۰ سال در دست فرانسه باقی خواهد ماند . در عین حال الجزایر در سیاست خارجی بیطرفی اتخاذ خواهد کرد و با فرانسه ارتباطات و همکاریهای فرهنگی ـ اقتصادی و قرار دادهای همکاری علمی و غیره خواهد داشت .

در مرحله انتقالی شش ماهه ملیت اهالی اروپائی و فرانسوی الجزایر تواما الجزایری و فرانسوی خواهد بود و پس از این مدت در انتخاب ملیت خود آزاد میگردند.

بدنبال توقیف سهروردی نخست‌وزیر اسبق پاکستان گفته شد:

سهروردی باعوامل بیگانه ارتباط داشت

نخست‌وزیر اسبق پاکستان که فعالیت های زیانبخش داشته در حوادث کانال سوئز طرف غرب را گرفته بود

ایوبخان گفت اگر انتخابات پاکستان با رنگهای سیاسی آلوده شود این کشور تا آستانه نابودی پیش خواهد رفت

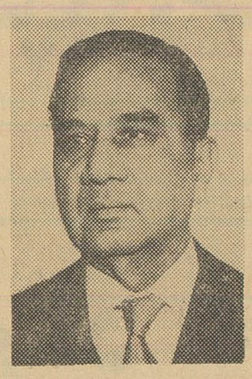

سهروردی

کراچی ـ یونایتد پرس ـ ۳۰ ژانویه ـ دراعلامیه مربوط به توقیف حسین شهید سهروردی نخست‌وزیر پیشین پاکستان گفته شده که وی هم در داخل و هم در خارج پاکستان باعناصر مخالف این کشور همکاری داشته و آشکارا دست به فعالیت های خطرناکی زده است که برای امنیت و مصالح کشوری و ملی پاکستان زیانبخش بوده است .

سهروردی از ۱۹۵۶ تا ۱۹۵۷ رئیس دولت پاکستان بوده و رهبری حزب عوامی لیك پاکستان را که در سال ۱۹۵۲ در مقابل حزب مسلم ـ لیك پاکستان تاسیس شده بود در دست داشته است .

وی در هنگام زمامداری خود از بزرگترین پشتیبانان غرب بود .

در حوادث مجارستان که سال ۱۹۵۶ اتفاق افتاد و در حوادث کانال سوئز که باز هم در همان سال صورت گرفت سهروردی آشکارا از غرب پشتیبانی کرد و مخصوصا در امور خاورمیانه هیچگاه از پیروی این سیاست غافل نمی‌ماند .

وی پس از روی کار آمدن ایوب خان برای مدت ۵ سال از فعالیت های سیاسی محروم شده بود .

هرج ومرج

لاهور ـ یونایتد پرس ـ ۳۰ ژانویه ـ پرزیدنت محمد ایوب خان رئیس جمهوری پاکستان روز گذشته خطاب به ۴۰۰ نفر نمایندگان مجمع دمکراسی های اساسی پاکستان غربی اخطار کرد که اگر این بار نیز قانونگزاری پاکستان با رنگ های تمایلات سیاسی مختلف الجهت آلوده شود ملت پاکستان با هرج و مرج سیاسی روبرو خواهد شد و کشور پاکستان بار دیگر تا آستانه نابودی پیش خواهد رفت .

بموجب قانون اساسی جدید پاکستان که انتظار میرود در اوایل فوریه سال جاری از طرف ایوب خان اعلام گردد یك هیئت انتخاباتی برای برگزیدن قانونگزاران جدید و آینده پاکستان تشکیل خواهد گردید .

ایوب خان از سال ۱۹۵۸ تاکنون با قانون حکومت نظامی بر پاکستان حکومت کرده است .

وی به دمکراتهای اساسی پاکستان توصیه وتاکید کرد که بجای آنکه از این به بعد به فکر مانور های سیاسی باشند تنها به عمران و آبادانی و تجدید ساختمان کشور خود اندیشه کنند .

درآمد اضافی

ایوبخان گفت که هر قدر مردم کشور کمتر در سیاست مداخله کنند وهر قدر بیشتر به فکر اجرای برنامه های آبادانی کشور خود باشند این کشور با سرعت بیشتری در شاهراه ترقی و سعادت به پیش خواهد رفت .

ایوب خان گفت که قانون اساسی امور اداری روزانه کشور بازخواهد قانون گذاری را از مداخلات در از منابع پاکستان را خواهد گرفت. یا در آمد اضافی خود را بصورت مالیات بدولت بپردازند و یا سرمایه رئیس جمهور پاکستان به افراد ترتیب افراد فقیر نیز امکانات بیشتری برای زندگی کردن پیدا کنند .

رئیس جمهور پاکستان سپس با صراحت اظهار داشت که تجدید فعالیت احزاب سیاسی در پاکستان برای ملت این کشور که هشتاد در صد آنها بیسواد هستند موجب ایجاد سوء تفاهم خواهد گردید و این سوء تفاهم توده ها را از دولت جدا خواهد کرد و به این ترتیب هرج و مرج های بزرگی موجب نابودی کشور خواهد گردید .

سه فقره قرضه جدید

واشنگتن ـ یونایتد پرس ـ ۳۰ ژانویه ـ افزایش کمك های امریکا به پاکستان و کمك کنسر سیومی که برای کمك به برنامه های عمرانی پاکستان سال گذشته تاسیس شده و امریکا نیز در آن عضویت دارد در محافل سیاسی واشنگتن چنین تعبیر شده است که دولت امریکا و جهان آزاد بیش از پیش به اراده دولت پاکستان برای بذل مساعی در راه پیشرفت این کشور اطمینان حاصل کرده‌اند .

روز گذشته در واشنگتن اعلام شد که سه فقره قرضه جدید نیز از طرف امریکا و کنسر سیوم فوق‌الذکر برای کمك به اجرای برنامه های عمرانی پاکستان به دولت ایوب خان رئیس جمهور این کشور داده شده است .

مذاکره مستقیم

دهلی نو ـ یونایتد پرس ـ ۳۰ ژانویه ـ جواهر لعل نهرو نخست وزیر هندوستان امروز به پرزیدنت کندی رئیس جمهور امریکا اطلاع داده که مایل است پس از پایان انتخابات آینده هندوستان که ماه آینده صورت خواهد گرفت مستقیما با دولت پاکستان برای حل مسئله کشمیر وارد گفتگو شود .

منابع موثق هندوستان گزارش داده‌اند که نهرو این مراتب را ضمن نامه‌ای به اطلاع کندی رسانده‌است.

پرزیدنت کندی اخیرا یوجین بلاك رئیس بانك بین‌المللی را مامور کرده بود تا برای رفع اختلافات پاکستان و هندوستان در مورد کشمیر میانجی‌گری کند .

گفته میشود که نهرو در نامه خود به کندی خاطر نشان کرده است که با میانجی گری یك طرف ثالث موافق نیست بلکه مایل است پس از انجام انتخابات ماه آینده هندوستان با پرزیدنت ایوب خان رئیس جمهور پاکستان شخصا وارد مذاکره شود .

نهرو در نامه خود برای کندی که هفته گذشته به واشنگتن ارسال شده یاد آوری کرده است که پیشنهاد پاکستان دایر بر اینکه در کشمیر به آراء عمومی مراجعه شود اصولا از نظر دولت هندوستان پیشنهاد بی ربطی است و دولت هندوستان موکدا خواستار است که حق حاکمیت هند بر کشمیر برسمیت شناخته شود .

جلسه شورای امنیت

نیویورك ـ رویتر ـ امشب اعلام شد که جلسه شورای امنیت سازمان ملل متحد نیم ساعت پس از نیمه شب فردا برای رسیدگی بمسئله کشمیر تشکیل خواهد شد .

داماد خروشچف منشی کندی را به مسکو دعوت کرده است

واشنگتن ـ خبر گزاری فرانسه ـ پیر سالینجر سخنگوی کاخ سفید اعلام کرد طی ناهاری که پرزیدنت کندی و آجوبی وهمسران آنها صرف کردند وسه ساعت طول کشید آجوبی سر دبیر ایزوستیا وداماد خروشچف از او و همسرش دعوت نمود که در بهار آینده به مسکو سفر کند.

وی افزود پرزیدنت کندی ووزارت امور خارجه امریکا معتقدند که این دیدار بموقع است وخاطر نشان ساخت معذلك من هنوز نمیدانم که با خروشچف نخست وزیر شوروی ملاقات خواهم کرد یا نه ؟

مبادله اخبار

سخنگوی کاخ سفید گفت منظور از مسافرت من بمسکو این است که با روزنامه نگاران مشهور شوروی ملاقات کرده و جنبه‌های مختلف مربوط به مبادله اخبار مورد توجه وعلاقه دو کشور شوروی و امریکا را بررسی کنیم.

سالینجر تائید نمود که در مذاکراتش با خرلاموف سخنگوی دولت شوروی که هفته گذشته در پاریس صورت گرفت از این دعوت مطلع شده بود .

از سالینجر تقاضا شد که پیرامون سه ساعت ملاقات کندی و آجوبی و مذاکرات آنها اطلاعاتی به روزنامه‌نگاران بدهد اما سخنگوی کاخ سفید کوچکترین اطلاعی در اینمورد در اختیار روزنامه نگاران نگذاشت.

از طرف دیگر آجوبی نیز بدون آنکه با روزنامه‌نگاران تماس حاصل کند کاخ سفید را ترك گفت .

ملاقات با برادر کندی

فردا آجوبی وهمسر او که دختر نیکیتا خروشچف است ناهار را با ربرت کندی برادر رئیس جمهوری امریکا ووزیر دادگستری آن کشور صرف میکند.

قرار است ربرت کندی به خاور دور واروپا سفر کند. پس از این ملاقات داماد خروشچف در بیست و دومین کنفرانس مطبوعاتی کندی شرکت خواهد جست

مسکو ـ خبرگزاری فرانسه ـ لولین تامپسون سفیر کبیر امریکا در مسکو ،دستورات تازه‌ای برای مذاکره با حکومت شوروی جهت پیدا کردن زمینه مذاکرات پیرامون مسئله برلن غربی دریافت کرده است .

محافل دیپلماتیك امریکا خاطر نشان میسازند که هدف دیپلماسی کنونی امریکا در مورد برلن این است که حتی‌المقدور نوعی ترك مخاصمه در مورد بحران برلن بوجود آورند ومانع از آن گردد که تشنج مجددا در پایتخت سابق رایش سوم دامن زده شود.

در ۳۰ سال اخیر فقط چهار فیلم وسترن بزرك ساخته شده : گاریهای سرپوشیده شین ـ ماجرای نیمروز

از فردا صبح در سینماهای

نیاگارا ـ رویال ـ امپایر ـ رکس

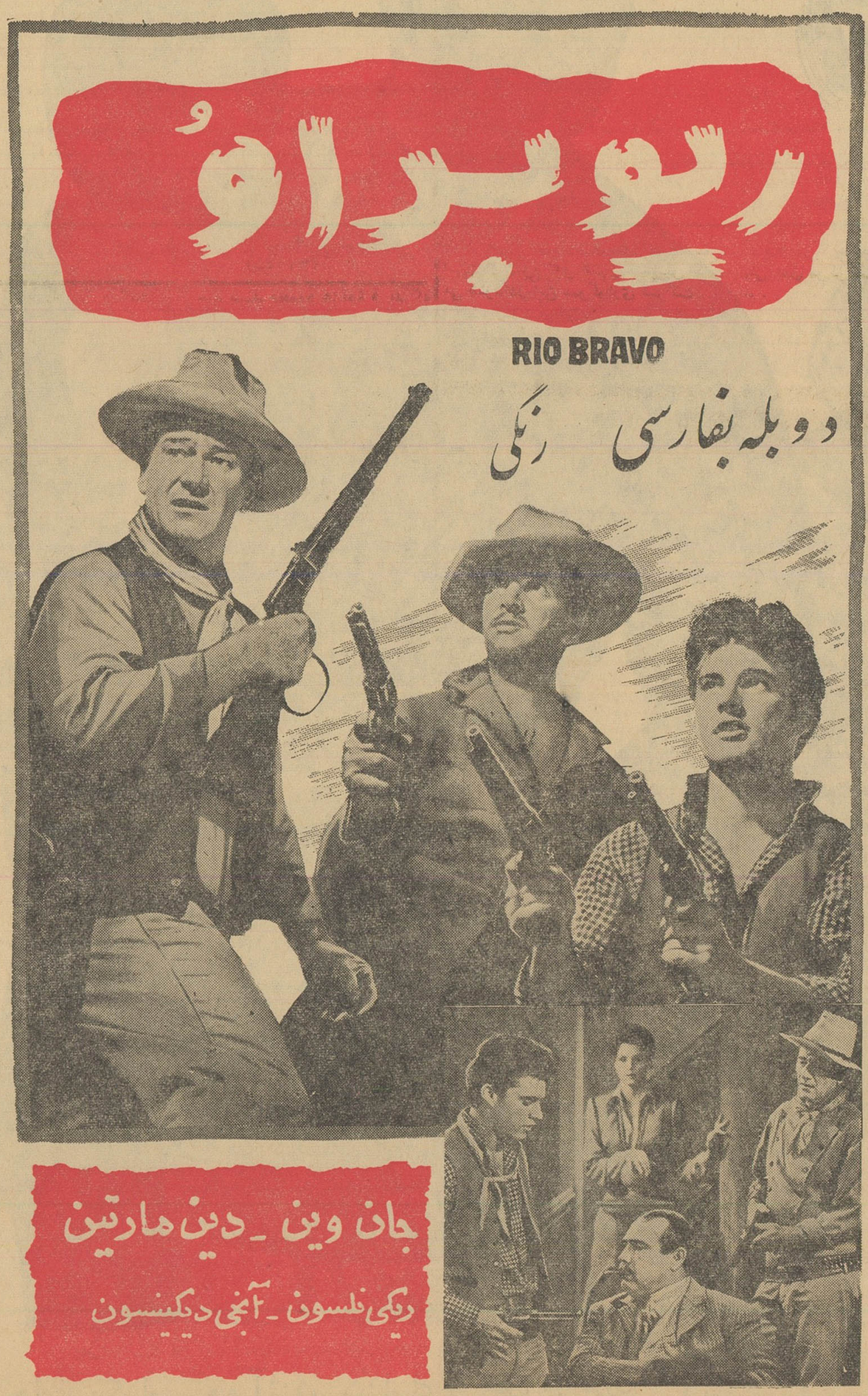

قوی‌تر وپرحادثه‌تر ازکلیه فیلمهای وسترن تاریخ سینما که باطرز نوین وشیرینی بزبان فارسی دوبله شده ومحال است کسی فقط بیکبار دیدن آن اکتفا کند.

آ ـ ۳۶۲۱۶

انگلیس از میانجیگری سوریه بین عراق و کویت خشنود است

لندن ـ خبرگزاری فرانسه ـ منابع موثق درلندن اعلام کردند که پس از بیانات دیروز «معروف دوالیبی» نخست وزیر سوریه مبنی بر تعهد عراق در مورد عدم توسل به نیروی نظامی برای اجرای نظریات خود در کویت دولت انگلستان ازهرگونه تصمیم عراق دراین باره به گرمی استقبال میکند .

منابع صلاحیتدار انگلیسی اعلام کردند که حکومت انگلستان باخرسندی ورضایت ، فکر میانجی گری سوریه رابین عراق وکویت میپذیرد .

سخنگوی وزارت امور خارجه انگلستان ضمن تفسیر بیانات معروف والیبی اظهارداشت تاکنون هیچگونه گزارش رسمی ازسفارت انگلستان در سوریه پیرامون اظهارات معروف دوالیبی به لندن نرسیده ووزارت امور خارجه انگلستان ازمیانجی گری سوریه بین عراق و کویت از طریق اخباری که درجراید انتشار یافت آگاه شد .

بی‌اساس است

منابع صلاحیتدار انگلستان تائید نمودند دولت انگلستان همیشه معتقد بوده‌است که دعاوی ارضی عراق نسبت به کویت بی‌اساس است . ازنظر دولت انگلستان شیخ نشین کویت یك دولت مستقل وحاکم بشمار میرود که باستثنای عراق باتفاق آراء کشورهای دیگر عربی درجامعه عرب پذیرفته شد واینك تنها وتوی شوروی مانع ازورود کویت به سازمان ملل متحد است .

این منابع میافزایند حکومت انگلستان ضمن استقبال گرم ازمیانجی گری سوریه بین عراق و کویت معتقد است که اختلافات بین کویت وعراق باید توسط کشورهای عربی حل وفصل گردد .

خروشچف در مسکو نیست

مسکو ـ خبرگزاری فرانسه ـ در ضیافتی که دیشب از طرف انجمن «دوستی با کشورهای خارجی» بمناسبت روزولت برپاشده بود «نیناخروشچف» همسر خروشچف نخست‌وزیر شوروی گفت شوهر من درمسکو نیست او اینك درکنار دریای سیاه استراحت میکند .

ناظرین امورخارجی خاطرنشان میسازند که خروشچف اینك درکنار دریای سیاه مشغول نوشتن گزارش مهمی است که قرار است روز ۵ مارس آینده تسلیم پلنوم کمیته مرکزی حزب کمونیست شوروی بکند .

حراج سالیانه کفش فردوس

بامدلهای جدید تا ۱۵ بهمن تمدید شد

کفشهای ۷۰۰ تا ۸۵۰ ریالی

فقط ۴۸۰ ریال

کفش فردوس ـ خیابان شاه وشاهرضا

سوکارنو فرمان شلیك داد

جاکارتا ـ یونایتد پرس ـ ۳۰ ژانویه ـ سخنگوی نیروی دریائی اندونزی امروز اظهار داشت که طبق فرمانی که از طرف دکتر سوکارنو رئیس جمهور اندونزی صادر شده ناوگان اندونزی ازاین پس تنها به دفاع از خود اکتفا خواهد کرد بلکه بروی هر کشتی بیگانه ایکه وارد آبهای اندونزی شود حمله و تیر اندازی خواهد نمود .

براثر پیشگوئی منجمان در مورد نزول بلا در روزهای ١٤ تا ١٦ بهمن:

وضع هند غیر عادی شده است

مردم دسته دسته بشهر مقدس «بنارس» میگریزند و برهمنان بودائی درساحل رود مقدس دست بدعا برداشته‌اند

رئیس جمهوری هندودختر نهرو پیشگوئی منجمان را باور کرده‌اند

دهلی نو ـ یونایتدپرس ـ ۳۰ ژانویه منجمان و پیشگویان هندی پیش‌بینی کرده‌اند که در روزهای بین ١٤ تا ١٦ بهمن سال جاری بلاهای بزرگی برنوع بشر نازل خواهد گردید.

پیشگویان هندی مورد اعتماد بسیاری ازرهبران هندوستان نیز قرار دارند.

جواهرلعل نهرو نخست وزیر هندوستان اعتقادی به پیشگوئی منجمان ندارد اما پرزیدنت «راجند راپراساد» رئیس جمهور هندوستان و «اندیرا گاندی» دختر نهرو پیشگوئی منجمان را باور میکنند.

منجمان هندی اظهار داشته‌اند که در روزهای ١٤ تا ١٦ بهمن براثر تقارب خورشید ـ ماه ـ زهره ـ مریخ ـ عطارد ـ زحل ـ مشتری ـ «دوکنو» که ستاره بسیار دوری است وبه چشم رویت نمیشود از لحاظ علم اسطرلاب وضعی بوجود خواهد آمد که اصطلاحاً میتوان آنرا قمردر عقرب نامید وحدوث این وضع نشانه نزول بلا است.

نیایش باارغنون

این پیشگوئیها موجب شده است که تاکنون عده زیادی ازاهالی مذهبی کلکته، بمبئی، مدرس ودهلی نو به‌شهر مقدس «بنارس» گریخته‌اند تادرپناه قدیسین ازشر وبلادرامان باشند.

دراوایل ماه ژانویه سال جاری قریب هزار برهمن بودائی از تمام هندوستان باارغنون های خود به‌ساحل رودخانه مقدس «جانوتا» رفته ومدت دو هفته روز وشب برای دورشدن بلا نیایش کردند.

درهمین مدت بیش از یك میلیون بار سرود معروف (چندی) که برای رفع بلاواسترحام ازخداوند خوانده میشود ودر سرتاسر هندوستان خوانده شده و ثروتمندان صدقات فراوانی دادند وکاهنان بودائی با سینه‌های عریان در خیابانها و معابر به خواندن اذکار واوراد مذهبی پرداختند. یك برهمن بودائی به‌مردم کشورش وعده داده است که حداقل هندوستان ازبلابدور خواهد ماند اما خشم خداوند سایر سرزمین ها را فرا خواهد گرفت.

تردید نهرو

جواهر لعل نهرو نخست وزیر هندوستان روز گذشته هنگام ایراد نطق انتخاباتی دربنجاب نتوانست از ابراز تردید خودداری کند. وی اظهار داشت نمیتواند درك کند که حوادث عادی سماوی چگونه ممکن است تاثیری درزندگی بشرداشته باشد.

نهرو گفت که مردم هندوستان هنوز هم از جهل وخرافات دست بر نداشته‌اند ومعذلك تاکید کرد که درهر حال بلائی که پیش‌بینی کرده‌اند نزدیك است ومردم هندوستان اکنون باید متوجه باشند که این بلاچگونه درزندگی آنها تاثیر خواهد گذاشت.

شوروی ترکیه رابخرید نفت تشویق میکند

مسکو ـ خبرگزاری فرانسه ـ روزنامه اقتصادی چاپ مسکو در آخرین شماره خود ضمن تفسیر موافقتنامه اقتصادی شوروی وترکیه که ٦ ژانویه در آنکارا بامضاء رسید وحجم مبادلات دو کشور را به ۲۲ میلیون روبل در سال ۱۹٦۲ افزایش داد مینویسد هر چند که امضاء این موافقتنامه قدمی بجلو در بازرگانی ترکیه و شوروی بشمار میرود، معذلك از تمام امکانات استفاده نشده و هنوز دو کشور قادرند که حجم مبادلات بازرگانی بین دو کشور را افزایش دهند.

روزنامه اقتصادی مسکو مینویسد اگر ترکیه از محصولات نفتی شوروی و نفت خام بیشتر خریداری کند مناسبات بازرگانی دو کشور امکان توسعه خیلی زیادتری رادارد.

این روزنامه مینویسد در سال ۱۹٦۱ اداره نفت ترکیه ٤٥ هزار تن از نفت شوروی وارد ترکیه کرد وبدین ترتیب در ارز صرفه جوئی زیاد کرد در حالیکه اگر ترکیه از نفت امریکا وانگلستان وارد میکرد نمیتوانست چنین صرفه جوئی در ارز خارجی بکند.

روزنامه اقتصادی مسکو میافزاید معذلك ترکیه از خرید نفت شوروی صرف نظر کرد زیرا انحصارطلبان امریکائی و انگلیسی دو تصفیه‌خانه در ترکیه ساخته‌اند و شرط ساختن این دو تصفیه خانه این بود که ترکیه تا مدت ۱۲ سال از نفت آنها خریداری کند.

آزمایش دمکراسی اساسی

در سخنرانی خود خطاب به مجمع نمایندگان دمکراسیهای اساسی پاکستان غربی، رئیس جمهور محمد ایوب خان، اصلی را که پایه شیوه نوین حکومت اوست چنین بیان میدارد: «هرچه مردم کمتر درسیاست مداخله ورزند وبیشتر به توسعه کشور به پردازند ملت تند تر در راه رفاه پیش خواهد رفت.»

این شیوه حکومت منحصر به پاکستان نیست. در بسیاری از کشورهای آسیائی ـ افریقائی تعبیر تازه‌ای از اصل مداخله مردم در امور عمومی پذیرفته واعمال شده است. اما تنها در پاکستان است که در پی تنظیم این فلسفه تازه حکومت بر آمده‌اند و سبب آنرا باید در استعداد سیاسی غیر منتظره ایوب خان جست که در چهار سال زمامداری، خود رابی تردید به صف اول رهبران بزرگ دنیای جنوبی رسانده است.

رئیس جمهور در برابر مجمعی که مظهر تعبیر خاص اواز دمکراسی است فعالیتهای حزبی را تقبیح می کند وآنرا مایه هرج و مرج می‌شمارد. وظیفه دمکراسیهای اساسی می‌داند که به جای مانور های سیاسی نیروی خود را در توسعه وساختمان کشور متمرکز سازند. به نظر او تجدید حیات احزاب سیاسی در اذهان مردم، که هشتاد در صدشان بیسوادند تردید هائی برمی انگیزد و آنانرا از کار حکومت بر کنار می دارد ومایه ویرانی دمکراسی میشود. درشرایط خاص پاکستان و با احزابی که درسالهای بین ۱۹٤۷ ـ

بقیه در صفحه نوزدهم

رئیس جمهوری کوبا اعلام کرد:

کوبا به پیمان ورشو ملحق نمی شود

کی‌وست ـ فلوریدا ـ آسوشیتد پرس ـ ۳۰ ژانویه ـ رائول کاسترو وزیر دفاع کوبا امروز در هاوانا پیش بینی کرد امریکا در آینده نزدیك باز هم به کوبا تجاوز خواهد کرد.

وزیر دفاع کوبا گفت امیدوار است پیش بینی وی نادرست باشد اما تجاوزکاران باید بدانند که هیچ متجاوزی زنده از کوبا باز نخواهد گشت ودولت وملت کوبا در کنار یکدیگر از استقلال ملی خویش دفاع خواهند نمود.

پونتادل است ـ خبرگزاری فرانسه ـ اسوالد ودور تیکو رئیس جمهوری کوبا ووزیر امور خارجه آن کشور که از طرف کوبا در هشتمین شورای وزرای امورخارجه کشورهای قاره امریکا شرکت کرده است گفت کنفرانس وزرای امور خارجه قاره امریکا تجزیه سازمان دول قاره امریکا را برملاء کرد.

وی افزود این کنفرانس با شکست کامل روبرو گشت.

رئیس جمهوری کوبا ضمن اشاره به فشاری که به‌نمایندگان شرکت کننده در کنفرانس پونتادل است وارد می‌آید اخبار مبنی بر اینکه اگر کوبا از سازمان کشورهای قاره امریکا خارج شود به عضویت پیمان درمی‌آید تکذیب کرده و گفت این اخبار بی‌اساس است.

قطعنامه ١٤ کشور

پونتادل است ـ یونایتدپرس ـ ۳۰ ژانویه ـ امروز چهارده دولت امریکائی شرکت کننده در کنفرانس وزیران خارجه ممالك امریکائی موافقت کردند که قطع نامه مشترکی باین کنفرانس تسلیم کنند. و طی آن اخراج کوبا رااز سازمان ممالك امریکائی در خواست نمایند.

اگر این قطع نامه به تصویب برسد اخراج کوبا از سازمان مذکور قطعی خواهد گردید زیرا برای اجرای آن تنها موافقت چهارده کشور شرکت کننده در کنفرانس کافی است.

بعلت تراکم آگهی در صفحات ۳ و ٤ دنباله اخبار خارجه را در صفحه ماقبل آخر ملاحظه فرمائید

از امشب در سینماهای

پارك ـ پرسپولیس ـ المپیا ـ خورشید

دوبله بفارسی

انسانیت

(مراد ازصبح دوشنبه)

انسانیت

دوبله بفارسی

دوبله بفارسی

من زیپی

میمون معروف وبامزه

درفیلم دوبله‌بفارسی

انسانیت

بزبان شیرین فارسی

تکلم می‌کند ـ

شیرینکاریهای من

درفیلم

انسانیت

هرگز فراموش

نمی شود

انسانیت

دوبله بفارسی

باشرکت: دلیپ کمار ـ دوآنند ـ بینارای میمون بامزه معروف زیپی

آ ـ ۳٦۲٤۲

اطلاعات
۱۳۰٤
چهارشنبه یازدهم بهمن ماه ۱۳٤۰ ـ شماره ۱۰۷۲۰

در جلسه کرسی آزاد اصناف دکتر طراز عضو هیئت‌مدیره اتحادیه داروخانه ها گفت :

پزشکی و دارو سازی تابع طلا شده است!

* سابقا دارو فروشی برای خودش صنعتی بود، حالا بصورت خرازی فروشی در آمده است .
* هیچ صنفی نیست که باهفت درصد سود بتواند روی پای خودش بایستد .

که همیشه باینجا تشریف می آورند نمایندگان اصناف توجه دارند و رفع میکنند و امیدواریم از این به رفع مشکلات آقایان بشود . دبیر شورایعالی اصناف اداره خواهد و همیشه بشکایات و مشکلات آقایان مشکلات آنها را تا حدود امکان ببعد همینطور توجه مخصوص نسبت این جلسه را جناب آقای آذرفر کرد . بقیه در صفحه ٦

در این جلسه از واقعه دانشگاه ابر از تاسف شد

در شماره گذشته جریان تشکیل چهاردهمین جلسه کرسی آزاد اصناف را در سالن سخنرانی موسسه اطلاعات اطلاع دادیم . در این جلسه اصناف و نمایندگان سازمانهای دولتی بیاناتی ایراد کردند که بتدریج چاپ خواهد شد . در ابتدا آقای عباس مسعودی مدیر موسسه اطلاعات ضمن افتتاح جلسه چنین گفت

با کمال خوشوقتی جلسه کرسی آزاد نمایندگان محترم اصناف وشورایعالی اصناف را افتتاح میکنم و باطلاع آقایان محترم میرسانم که در جلسه امروز ما نمایندگان چهار اتحادیه سخنرانی خواهند کرد و عبارتنداز اتحادیه داروخانه‌ها اتحادیه دکه‌داران اتحادیه نانوایان واتحادیه گرمابه داران

نمایندگان دولت هم برای جواب به بیانات واظهارات آقایانیکه صحبت خواهند کرد در اینجا حضور دارند. و از وزارت بهداری وزارت کار بنگاه برق اداره کل غله و نان ـ اداره شهرداری نمایندگانی درجلسه ما شرکت کرده‌اند .

موسسه اطلاعات امیدوار است که از این جلسات همانطوریکه تا بحال بعرض آقایان رسیده نتیجه مطلوب بدست آید .

و همانطوریکه گفته شد ابتدا از طرف اتحادیه داروسازان آقای دکتر طراز صحبت خواهند کرد و بعد به ترتیب وقت جلسه در اختیار اتحادیه دکه داران و اتحادیه نانوایان و اتحادیه گرمابه داران ونمایندگان آنها خواهد بود نمایندگان محترم دولت که تشریف دارند جواب خواهند گفت .

بنده اطمینان دارم که در این جلسات ما موفق خواهیم شد مشکلاتی که میان اصناف و دولت وجود دارد حل نمائیم ، ما از این جلسات نتایج مطلوبی گرفته‌ایم که مفید بحال جامعه و مردم واقع شده و درحقیقت این جلسات وسیله ایست برای آنکه بین طبقات مردم و دولت تفاهم بیشتر و حسن نیت زیادتری بر قرار بشود و کارها بروفق مصلحت جامعه پیش برود .

از نمایندگان محترم دولت متشکریم

انتصابات و تغییرات در ثبت

آقایان محمد سعید معالی زاده ممیز اداره امور اسناد ثبت کل بریاست ثبت تربت حیدریه ، یوسف فردی نقشه بردار وزارت کشاورزی مامور خدمت در ثبت رضائیه بسمت نقشه بردار ثبت کرج ، اکبر زرجوکارمند ثبت رضائیه بسمت کارمندی ثبت تبریز ، محمد امام زاده بازرس و متصدی امور دفاتر اسناد رسمی و ازدواج وطلاق تهران بسمت معاونت ثبت قلهک ، احمد قاسمی گرکانی معاون ثبت قلهک بکارمندی اداره امور اسناد ثبت کل .

سازمان بیمه های اجتماعی کارگران بازنشسته وازکار افتاده را درمان میکند

این بخشنامه از طرف سازمان بیمه‌های اجتماعی صادرشد .

برطبق ماده ۵۱ قانون کارگران از کارافتاده (اعم از جزئی یا کلی) ویا کارگران بازنشسته و همچنین افراد خانواده بلافصل آنان در صورت ابتلاء به بیماری و مراجعه بسازمان تاهنگامی که در ظرف مدت ششماه قبل ازمراجعه کارگر سابقه پرداخت ۹۰ روز حق بیمه را داراباشد (بارعایت ماده ۷۹ قانون) استحقاق معالجه را طبق مقررات تاحصول بهبودی خواهند داشت ولی غرامت دستمزد تعلق نخواهد گرفت. بدیهی است کارگران از کار افتاده کلی نیز بترتیب فوق استحقاق درمان راخواهند داشت و حتی در موردمرضی که بعلت آن از کار افتاده کلی شناخته شده‌اند چنانچه بیماری مزبور دردناك باشد (مانند بیماری سرطان وغیره) میتوانند درمدت مذکور از داروهای مسکن استفاده نمایند. البته کارگران ازکار افتاده جزئی باوجود دریافت غرامت نقص مقطوع یامستمری از کار افتادگی جزئی میتوانند بکار مناسب مشغول و باپرداخت حق بیمه از مزایای مربوطه همچنان استفاده کنند.

از: سازمان شهرستانها

همه چیز بدروغ ...؟!

مسئولین کیهان بکلی قافیه را باخته‌اند!

مطلبی که روز گذشته درمورد سرقت اطلاعات در اصفهان، در صفحات وسط روزنامه منتشر ساختیم مسئولین کیهان راکه قبل‌از انتشار روزنامه باروش‌های اصولی! خودآنرابدست آورده واز مطالب‌آن اطلاع حاصل کرده‌بودند بکلی گیج کرده بطوریکه ناچار شدند فورادر همان شماره دیروز در صفحات روز مطلبی بدون‌سروته‌درست کنندو بچاپ برسانند . حتی هرخواننده ساده‌لوحی میداند داستانی که کیهان نوشته‌مانند تمام‌نوشته‌ها واخبار او ساختگی وجعلی است:

موضوع از اینقرار است که تعدادی از صفحات روزنامه یعنی صفحات وسط شب‌قبل وصبح‌چاپ میشود . کیهان برای آنکه قبل‌از وقت از مطالب وآگهی‌های چاپ‌شده در صفحات وسط مطلع شود بطریقی که خودشان بهتر میدانند همه‌روز قبل‌ازظهر این صفحات‌را بدست می‌آورند.

دیروز نیز از مطالب ماراجع به‌سرقت اطلاعات در اصفهان که‌در صفحات مذکور چاپ شده‌بود اطلاع‌حاصل کرده بود و بدینجهت باکمال شتاب وعجله خواسته‌بود باصطلاح پیشدستی کند و درهمان موقع‌که اسرار سرقت اطلاعات توسط نماینده کیهان در اصفهان‌فاش میشوداو نیز مطلب‌راقلب‌کرده بطریق دیگری منعکس سازد . غافل‌از اینکه عمل آنها برای هرآدم منصفی صددرصد تائید مطلب‌مابودوباعث‌بازشدن دست آنها گردید. بقیه درصفحه ٦

بانوان عضو

جمعیت بیداری زنان در بازدید از مؤسسه اطلاعات

ساعت ده روز دوشنبه عده‌ای از خانم های عضو جمعیت بیداری‌زنان بمنظور دیدار از موسسه اطلاعات به موسسه آمده و از قسمت های گوناگون روزنامه و سایر نشریات اطلاعات دیدن کردند . دستگاه های مجهزوماشین چاپ‌و حروفچینی مدرن وتشکیلات وسیع موسسه اطلاعات مورد توجه خانم‌های عضوجمعیت قرار گرفت و سپس اعضای جمعیت باتفاق خانم سپهر خادم باآقای مسعودی مدیر موسسه اطلاعات ملاقات نمودند و مدتی پیرامون کار های خیریه‌ای که بوسیله انجمن بیداری زنان انجام شده وهمچنین سازمان نیکوکاری‌موسسه اطلاعات که‌بوسیله خانم سپهر خادم سر پرستی میشود صحبت شد و آقای مسعودی‌عملیات نیکوکارانه خانم سپهر خادم و جمعیت بیداری زنان را مورد تشویق و تقدیر قرار دادند .

در عکس بالا خانم های عضو جمعیت بیداری زنان باآقای مسعودی خدا حافظی میکنند .

تعمیرگاه سیار رادیو وتلویزیون

همه نوع تعمیرات تلویزیون ورادیوگرام تحت نظر متخصصین اروپا دیده‌درتهران وحومه به‌تلفن ۵٦۱۷۵ مراجعه فرمایند .

۱ـ۱۰ آ ـ ۲٦۱۲۹

نوروز امسال مهمان شرکت تی. بی. تی . باشید یک هفته پذیرائی مجلل در متل‌قو پهلوی ـ چهارراه‌شاه

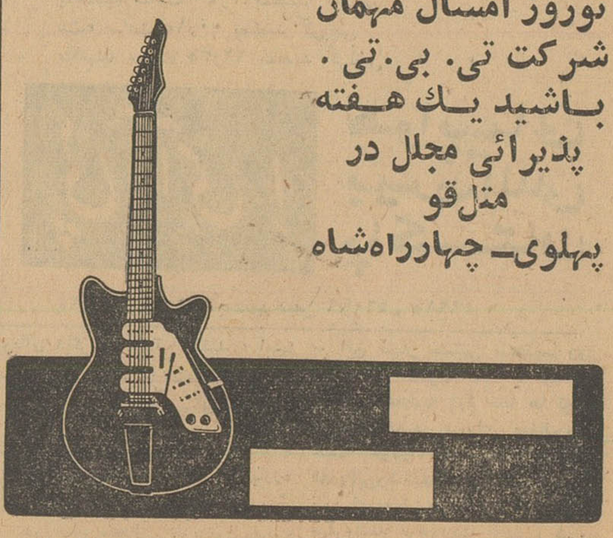

تاروز ۲۵ بهمن ۱۳٤۰ برای ما پیش‌بینی شده ارم بالا مربوط بکدام موسسه نوبنیاد است وبه آدرس خیابان فردوسی دفتر تی‌بی‌تی ویا خیابان فیشرآباد دفتر تی‌بی‌تی ارسال دارید.

از فردا صبح

مولن روژها نمایش میدهند :

از فردا صبح

مولن روژ ـ مهتاب ـ کریستال ـ اسکار

سرگیجه + گوژپشت نتردام + روح + کفش پابرهنه + دراکولا × روژه وادیم = خون و گل سرخ

تکنی راما ـ رنگی ـ تکنی کالر ـ دوبله فارسی در استودیو مولن روژ

شروع سانسها در سینما های مهتاب و مولن‌روژ
۱۰ صبح ۳و۵و۷و۹ بعد ازظهر

در سینما های کریستال و اسکار
۱۰ر۳۰ صبح ـ ۲ر۳۰ و ۴ر۳۰ و ٦ر۳۰ و ۸ر۳۰ بعدازظهر

نمایش فیلم عظیم ده فرمان در سینماهای برلیان ـ زهره ـ فری همچنان ادامه خواهد داشت

نمایش فیلم بزبان اصلی

عده‌ای از خارجی های مقیم تهران وهمچنین کسانیکه علاقمند به تماشای فیلم بزبان اصلی هستند خواهش دارند همانطوریکه درگذشته مولن روژ اکثر فیلمهای خودرا بزبان انگلیسی نمایش میداد مجدداترتیبی بدهد که هر هفته یک‌شب‌فیلمهای مولن‌روژ بزبان اصلی نمایش داده شوند .

با وجودی که انجام این منظور از لحاظ فنی مشکلاتی در بر داشت مولن روژ بخاطر ارضای‌آنعده‌از علاقمندان اخیرا اقدام به خرید و تهیه دستگاه ها و لوازمی نموده ودر سیستم دوبلاژ استودیوی مجهز مولن روژ تغییراتی داده تانوار صدای اصلی فیلم ضمن اینکه بزبان فارسی دوبله میشود محفوظ بماند.

چون مولن‌روژ در نظر دارد فیلمهای مورد نمایش در مولن‌روژهارافقط یک‌سانس درساعت ۹ بعدازظهر یکی از روز های‌هفته در سینمای مولن‌روژ بزبان اصلی نمایش دهدازعلاقمندان این برنامه خواهش‌میشود نظریه خودراتااول اسفند ماه جاری درمورد اینکه بین‌روزهای شنبه ـ یکشنبه ـ دوشنبه کدام‌روز مناسب‌تر است کتبی اطلاع دهند تادراینموردنیز رعایت‌نظر اکثریت‌شده‌باشد

اقتصاد

دکتر حسن صدر حاج‌سیدجوادی

نقض غرض

چندروز قبل ازیك شخص مطلع شنیدم که تاکنون بیش از هشتصد شرکت تعاونی دررشته‌های مختلفه تولید ومصرف تشکیل شده‌است .

شاید از ظاهر چنین برآید پیشرفت شایانی که از نظرکمیت نصیب‌سازمان های تعاونی گردیده یعنی سازمانهای جدید تعاون بسرعت افزایش یافته وبر تعداد آنها اضافه شده‌است موفقیت بزرگی میتواند بحساب آیدولی‌متاسفانه چنین نیست .افزایش‌شرکتهای تعاونی وروش وطرزکار غلط آنهانشان می دهد که در اینراه ماموفقیت زیادی نداشته‌ایم . گسترش‌شرکت‌های‌تعاونی ازنظر کمیت نمیتواندبراین امر دلالت کندکه این شرکت ها در وظائف‌خود موفق شده و رضایت کارمندان و روستائیان وخانواده‌های آنان را جلب کرده‌اند .

درلندن که ۹میلیون نفر جمعیت‌دارد فقط یك شرکت تعاونی مشغول کار است .

اصولا شرکتهای تعاونی نقش فوق‌العاده مفید و موثری را در کمك های اقتصادی بطبقات مختلف مردم ایفا می کند، زیرا این سازمانها تسهیلات زیادی در امر معیشت مردم و اصلاح وضع آنها فراهم ساخته در امر تولید ومصرف تحولات مفیدی ایجاد میکند.

کارمندان و طبقات مختلفه اجتماع‌مانند کشاورزان و کارگران میتوانند با استفاده از شرکتهای تعاونی مشکلات مادی و اقتصادی خودرا از میان‌ببرند. اماشرکتهای تعاونی وقتی میتوانندنقش موثر خودرا ایفا کرده در کمك های اقتصادی بمردم وفراهم ساختن‌تسهیلات درامر معیشت عمومی موفق گردند که واجدشرایط لازم بوده و از نظرقدرت مالی و سازمانی مجهز باشند. اما شرکت‌های تعاونی ماکه تعدادشان‌به بیش‌از هشتصد واحد رسیده‌بهیچوجه دارای این قدرت نیستند وبهمین جهت تاثیر چندانی در بهبود وضع زندگی کارمندان وروستائیان‌وکارگران‌ندارند.

شرکتهای تعاونی وقتی دارای‌شرائط ومختصات تعاونی نبودند تبدیل بمغازه های معمولی میشوند و اغلب ازشرکت های‌تعاونی ما تفاوتی‌با مغازه‌های‌معمولی ندارند زیرا تهیه کالاهادر فصل‌مناسب انجام نمیگیرد بلکه بمقادیر کم واز دست دوم و سوم مطابق نرخ روز خریداری میشودو بهمین ترتیب در دسترس مردم قرار میگیرد .

تاسیس شرکتهای تعاونی فقط بعنوان‌ظاهر سازی انجام میشودبطوریکه اکنون در غالب وزارتخانه‌ها ،سازمان ها، بنگاههای دولتی‌و ملی ، واحدهای فرهنگی ، کارخانه‌ها ، مراکز تولید و دهکده‌ها شرکتهای تعاونی تاسیس گردیده است ولی هیچیك از آنهادارای مختصات وشرایط تعاونی نیست

البته دراین‌میان شرکتهائی وجود دارندکه بمعنای واقعی وظائف تعاونی خودرا انجام‌میدهند ودارای‌کلیه‌مختصات وشرایط یك شرکت تعاونی هستند . مثل شرکت تعاونی مصرف ارتش که باتوجه بهدفهای‌اساسی تعاونی‌تسهیلات فراوانی درامر معیشت افراد مصرف کننده خود بوجود آورده‌است .

امابطور کلی تاسیس اینهمه‌شرکت تعاونی بجای آنکه موجب رهائی از فشارهای شدید اقتصادی و ایجادموازنه درمیان درآمد و هزینه خانواده‌ها مخصوصا تعدیل و تثبیت قیمت‌ها و جلوگیری از گرانفروشی باشدبرعکس برفشارهای اقتصادی‌و ایجادگرانفروشی کمك میکند .بدین ترتیب تاسیس‌این همه شرکت نقض غرض است و اثرات نامطلوبی ببار می‌آورد زیرا هریك‌از این شرکت‌هاکه در کار خود آزاد ومستقل هستند بطور جداگانه جهت خرید کالا اقدام میکنند و قیمت‌هارا ترقی‌میدهند . زیرا وقتی تعدادزیادی از سازمانها در فصل مخصوص و در محل معینی اقدام بخرید جنس نمودند موجبات‌کمیابی و گرانی‌آن جنس‌فراهم میشود. مثلافرض کنید نمایندگان شرکتهای مختلف تعاونی وقتی در فصل پائیز یافصل دیگری جهت‌خرید روغن از تولید کننده بکرمانشاه‌هجوم میبرند قیمت روغن گران میشود .بدین جهت شرکت‌های تعاونی هرگز نمی توانند جنس ارزان در اختیار مصرف کننده بگذارند و از گرانفروشی‌سایر فروشندگان نیز جلوگیری نمایند .

اغلب وزارتخانه‌ها و سازمانها به تاسیس شرکت تعاونی میپردازند فقط برای‌آنکه ظاهرا مانند موسسات و سازمانهای مشابه خود شرکت تعاونی داشته باشند ، حال این شرکت‌تعاونی دارای چه مختصاتی است ، چطورکالا تهیه میکند و چطور وباچه قیمت‌بفروش میرساند . آن دیگر مهم نیست !ما معتقد هستیم که از گسترش شرکت های تعاونی باین کیفیت و افزایش‌آنها بایدجلوگیری کرد و درمقابل سازمان وسیعی بوجود آورد که تهیه کلیه احتیاجات سالانه تمام شرکت‌های‌تعاونی رابعهده بگیرد‌و قیمت‌ها را در همه شرکتها یکسان سازد .

چنانکه در اغلب کشورهای مترقی چنین شرکتهائی که بنام شرکت مادر خوانده میشود بوجود آمده‌است .

گفتگوی خبرنگار ما

نهررا پرکردند

آقای محمد علی سر گلزهی ساکن قریه چنك مرغان‌دهستان شیب‌آب زابل مینویسد « هنگام تقسیم املاك زابل بهر یك‌از زارعین این حوزه مقدارکمی زمین‌بلندآب داده‌شدکه بازحمت زیاد مشغول آب کردن‌آن هستیم تا اخیرا که سدی جلوی‌آب بسته شده‌و روزنه امیدی‌برای ماباز گردید درزمین مخروبه خودم‌نهری احداث نمودم که ازآب‌سد استفاده کرده‌اراضی خودرا آبادوبهره‌برداری کنم متاسفانه یکی‌از متنفذین محل درتاریخ دوم دیماه باعده‌ای از بستگان وایادی خود مرا مضروب نموده نهر راپر کردند. واز استفاده آب مرا محروم ساختند تقاضادارم سریعا باین‌موضوع‌وپرونده‌هائی که از سال ۳٦ موجود است رسیدگی‌و رفع مزاحمت بعمل آید.

باجه‌های پستی

در خصوص شرح مندرج در شماره ۱۰٦۹۷ راجع بافتتاح‌باجه پست‌چهارراه عظیم‌پور آقای مهندس بهفروزی‌مدیر کل پست اعلام میدارند : افتتاح‌باجه مزبور و چند باجه دیگر بعلت منع استخدام کارمند و نبودن وسائل‌کار (بعلت صرفه جوئی) فعلا مقدورنیست ولی‌در برنامه توسعه ارتباط پستی‌کشور منظور گردیده و اقداماتی در جریان است که هرچه زودتر ازاین‌باجه‌ها استفاده شود .

برق اصفهان

آقای آرطون آلکسیان ازاصفهان مینویسد در شهر تاریخی اصفهان بیش از یك شرکت برق‌وجوددندارد آن شرکت باید برق تمام شهررا تامین نماید متاسفانه هفته‌ای یك مرتبه بعد از ظهر ها برق یك ناحیه خاموش میشود ودر تاریکی فرو میرود چون‌امروزه‌تمام‌برنامه‌زندگی هرخانواده بابرق‌بستگی داردمقتضی است ترتیبی اتخاذ شود که از خاموشی برق دراصفهان جلوگیری گردد

برای تزریقات مردان

اداره آمار و انتشارات وزارت راه در خصوص شرحیکه درشماره ۱۰٦۸۷ تحت عنوان (دربهداری وزارت راه) درج شده اعلام‌میدارد: از طرف‌بهداری کل وزارت راه نسبت به گمارتن پزشکیار مرد جهت بخش تزریقات‌برای تامین نظرمراجعین اقدام‌لازم بعمل‌آمد.

توجه به تعلیمات حرفه‌ای

آقای حسن زمانی درخصوص تغییر برنامه ابتدائی از شش سال بهشت سال پیشنهاد مینماید وزارت فرهنك برنامه‌های شبانه راتقویت نماید و تسهیلاتی فراهم کند تاازکلاسهای شبانه استفاده کامل بشود وبرنامه مدارس را حتی‌الامکان پس از دوره ابتدائی اعم از پسرانه و دخترانه حرفه‌ای نماید که محصلین پس از۱۲ سال زحمت فرد قابل استفاده‌ای‌جهت جامعه باشند نه مانند وضع کنونی بیکار تحویل اجتماع شوند وبالنتیجه بمحصلین تعلیمات عمومی و اجتماعی داده شود تاپس از پایان تحصیل چرخ گردنده جهت اجتماع ومحیط خودبوده همکاری ومعاضدت بایکدیگر راسر لوحه عمل خود قرار دهند .

شعبه بانك کشاورزی

ازشهربابك آقایان فرض‌ـ بنی‌فاطمی ـ صابری‌ـ یاورزاده ـ تخشیدنو وعده‌ای دیگر از اهالی تلگراف میکنند ۱۵ سال‌است تقاضای‌افتتاح بانك‌کشاورزی رانموده‌ایم تاکنون جز وعده نتیجه‌ای عاید نشده خشك سالی های متوالی موجب عزیمت اغلب‌کشاورزان گردیده راه جلوگیری تاسیس شعبه بانك می باشد تقاضا میشود برای تاسیس‌شعبه بانك کشاورزی دراین شهرستان اقدام سریعی بعمل آید .

ارجاع شغل

از آغاجاری آقای حسینعلی‌سلیمی مینویسد درسال ۳۱۳ باداشتن دیپلم علمی درآموزشگاه شبانه روزی آبادان وارد وچند سال در شعبات شرکت نفت کار میکردم هنگام مسافرت‌بشوش براثر تصادف ماشین که عده‌ای‌فوت شدند مدتی دربیمارستان بستری‌بودم بعلت غیبت طولانی ازکار اخراجم کردند وتاکنون بلاتکلیف وسرگردانم آمادگی انجام کارهای مترجمی ودفتری و تعمیراتی وامثال آن رادارم وتقاضا میکنم بامراجعه بسوابق خدمتم شغلی ارجاع گردد .

تقاضای تخلیه محل

آقای رضاقلی جعفری از هشت‌پر مینویسد محل اداره پست و تلگراف هشت پر مدتی است رویخرابی میرود بنحویکه اداره کل‌اطلاعات وزارت پست‌و تلگراف نیز اینموضوع راتائید نمود چون ملك اینجانب در شرف انهدام میباشد تقاضا میکنم محل مزبور را تخلیه نمایند تا قبل از آنکه بکلی ازبین برود تعمیر یاتجدید بنا نمایم .

همه چیز بدروغ ...!؟

بقیه ازصفحه ٥

کیهان از قول آقای ناصر زنجانی .خبرنگار خود که وصف اونیز بعدا خواهد آمدنوشته‌است:

آقای ناصر زنجانی که‌تاسال ۳۹ خبرنگار اطلاعات بود امروزبطهران آمد وگفت (درحالیکه دیروز زنجانی در اصفهان بوده است) آنوقتها که من خبرنگار اطلاعات بودم یکروز آقای نوری سرپرست سازمان شهرستانهای اطلاعات باصفهان آمد ووقتی پیشرفت عجیب کیهان در اصفهان وعقب ماندگی اطلاعات رااز روی آمار وارقام دید مدتی درفکر فرورفت و ناگهان فریاد زد: نقشه‌ای بخاطرم رسید . از کیفیت آن سئوال کردم گفت: بسته اطلاعات را در خانه یکی از مردم ، میگذاریم و بعد منعکس میکنیم و میگوئیم خبرنگار کیهان بسته اطلاعات را دزدیده است !... بهرحال وقتی مخالفت مارا دید باخراج تهدیدمان کرده وبانماینده اطلاعات شروع باقدام کرد ... »!! واقعا احسنت‌باین وقاحت وبیشرمی .

اینکه میگویند بدهکار را آسوده بگذاری طلب کار میشودداستان کیهان است .

میگویند وقتی سرقتی اتفاق افتاده بود همه فریاد میزدند. آی‌دزد. آی‌دزد ! خوددزدهم فریاد میزد آی دزد... آی دزد.

مردم فریاد میزدند آی‌دزد که دزد دستگیر شود، خوددزدهم‌فریادمیزد آی‌دزد برای آنکه بدام نیفتد واز معرکه‌بگریزد . حالا آقایان دزدی کرده‌اندوبرا ی لوث‌کردن قضیه وگریختن از معرکه فریاد میزنند آی‌دزد !.

اولا آقای ناصر زنجانی که آنموقع بااطلاعات همکاری داشته برخلاف ادعای کیهان شخصا بااطلاعات همکاری خودرا قطع نکرده‌است شکایات مردم اصفهان از اعمال خلاف وکثافتکاریهای وی موجب شدکه از خدمت اطلاعات اخراج‌گردد وکارت خبرنگاری اولغو شود. حتی جریان اخراج‌اوبعلت سوءاستفاده از مقام خبرنگاری طی بخشنامه‌ای باطلاع عموم نمایندگان وخبرنگاران اطلاعات در شهرستانها رسید.

آقای زنجانی دارای پرونده‌های متعددی است که اکثر اهالی‌محترم اصفهان از آنها مطلع میباشند وماهیت این شخص‌نزدآنهاآشکاراست. ماحاجتی نمیبینیم که‌از ماجراها واعمال خلاف وی‌صحبت کنیم زیرا ماهیت اوحتی بردستگاه کیهان هم پوشیده نیست.

امادر مورد سایر جعلیات کیهان لازم است بیك‌یك آنهاپاسخ داده شود.

۱ـ اینجانب که مسئولیت سازمان شهرستانهای اطلاعات رابعهده دارم تاریخی که سرقت اطلاعات دراصفهان اتفاق افتاد ویاچندروز قبل ازآن یاحتی چندروز بعدازآن دراصفهان نبودم. خوشبختانه‌دلایلی‌وجود داردکه من هنگام سرقت اطلاعات در اصفهان در تهران بوده وپس‌ازآن نیز جهت سرکشی باستان خراسان رفته‌ام ومدتها هم از این‌ماجرا بی‌اطلاع بودم . وهمینقدر میدانستم که قسمتی از سهمیه روزنامه‌اطلاعات دراصفهان مفقودالاثر گردیده .

۲ـ روزنامه کیهان نوشته است که بدستور اینجانب وباکمك یکی از موزعین بسته روزنامه اطلاعات به‌خانه شخصی بنام اسدالله‌سماعی حمل‌گردید وسپس باداره آگاهی شکایت شد وپرونده بدادسرا‌ارجاع گردید وپرونده چون دلیل ومدرك نداشت بسته‌شد . سرپرست سازمان شهرستانهای اطلاعات دست‌از پادرازتر بتهران بازگشت!!

اینکه میگویند دروغگو کم‌حافظه میشود همینجااست!

بسته روزنامه اطلاعات درتاریخ ۵آذرماه ۱۳۳۹ سرقت شد وپس‌از چهارماه اتفاقا چندین‌شماره از نسخ‌مسروقه دردکان عطاری پیداشدوچون عطار فروشنده روزنامه را میشناخت جریان باداره‌آگاهی اطلاع داده‌شد وکیسه‌محتوی روزنامه در خانه خاله‌آقای کاوه‌خبرنگار وقت کیهان‌در اصفهان کشف گردید.

نتیجه آنکه از موقع سرقت روزنامه تاکشف آن در خانه خاله آقای کاوه چهارماه وهفت‌روز فاصله بود (از۵آذرماه ۱۳۳۹تا۱۲فروردین ماه ۱۳٤۰).

بنابراین چطور من میتوانستم درمدت چندروز چنان عملی انجام دهم وچون پرونده بسته شددست از پادرازتر بتهران برگردم!!

از طرفی اگر من این صحنه را درست‌کرده وکیسه اطلاعات بدستور من در خانه سماعی گذاشته شده بود چرا مدت چهارماه‌موضوع مسکوت گذاشته میشد وپس‌از چهارماه وچندروز رسیدگی جریان از طرف نمایندگی اطلاعات بمقامات صالحه احاله میگردید؟ اگر این صحنه‌سازی حقیقت داشت بلافاصله یابعدازدوروز پس‌ازمفقودشدن بسته اطلاعات شکایت میشد نه‌بعداز چهارماه وچندروز .

زیرا چطور این اطمینان وجود داشت که‌پس‌ازچهارماه‌کیسه‌محتوی روزنامه‌همچنان بحال‌خود درخانه‌آن شخص باقی خواهد ماند . ازطرف دیگرپرونده امرهم‌اکنون درشعبه ٦دادسرای اصفهان‌موجود است‌ونشان میدهدکه درچه تاریخی سرقت اتفاق افتاده‌ودرچه‌تاریخی کشف‌شده‌است.

۳ـ شماره‌های مسروقه اطلاعات برحسب تصادف درعطاری کشف شده آیابازهم من‌بخاله‌آقای کاوه دستور داده بودم که روزنامه‌هارابه عطاری بفروشد ؟!

٤ـ اگر منظور از این عمل آن بودکه در همه‌جا منعکس شود نماینده کیهان بسته‌رادزدیده چرا چنین عملی انجام نگرفت وموضوع تادیروز یعنی یکسال پس‌از واقعه منعکس نشد. امروز هم برحسب‌اتفاق وضرورت ماناچاراسرارسرقت اطلاعات رافاش ساختیم .

۵ـ اینکه کیهان نوشته است پرونده چون فاقد دلیل بوده‌بسته‌شد. خلاف واقع است زیرا هم‌اکنون پرونده درشعبه ٦ دادسرای اصفهان مطرح است وهنوز خاتمه نیافته .امیدواریم این پرونده خاتمه یابدو سارقین بمجازات‌قانونی برسند .

٦ـصورت جلسات موجود درپرونده وگزارش مامورین وکارمندان گیتی‌نورد وتحقیقات بازپرس واعترافات متهمین‌وصدور قرار بازداشت وغیره عموما صحت مطالب‌ما وخلاف ادعاهای کیهان را اثبات‌میکند.

امااینکه کیهان اینجانب سرپرست سازمان شهرستان‌های‌اطلاعات رااز قول‌ناصر زنجانی متهم بچنان عملی کرده است بهمین جاخاتمه نمییابد . بلکه اعلام‌جرمی بعنوان نشراکاذیب همراه باکلیه مدارك و دلایل علیه کیهان تهیه وبه‌آقای دادستان تهران تسلیم خواهد شدکه جریان از طرف ایشان مورد رسیدگی دقیق‌قرار گیرد ومعلوم شودآیا واقعا آنطورکه مامدعی هستیم‌سرقتی ازجانب نماینده قبلی وسرپرست فعلی سازمان شهرستانهای کیهان اتفاق افتاده یاتوسط مسئول سازمان شهرستانهای اطلاعات صحنه‌سازی شده است ؟

***

درشماره دیروز کیهان دومطلب دیگر نیز بچشم میخورد یکی باصطلاح سندی‌بود که تحت عنوان بخوانید و قضاوت کنید منتشرشده بود ودیگری مقاله‌ای تحت عنوان قضاوت مردم!

درمورد اول کیهان بخیال خودادعای مارا راجع باینکه فروشندگان رااز فروش کیهان وسایر جراید منع‌نکرده‌ایم باچاپ بخشنامه اطلاعات ردکرده است .

صدور این بخشنامه از طرف سازمان شهرستانهای اطلاعات مورد تائید ماست ولی مادر بخشنامه مزبور که عینا درکیهان گراور شده است بنمایندگان خودکه نمایندگی کیهان ومجله محترم روشنفکر راقبول کرده‌بودندنوشته‌ایم :

«... اطلاعات مایل نیست نمایندگان اودر شهرستانها نمایندگی نشریات دیگر بخصوص نشریات مشابه‌را عهده‌دار باشند . چنانچه علاقمند بادامه همکاری باموسسه اطلاعات هستید از نمایندگی آنها منصرف شوید واگر انجام این‌امر مقدور نمیباشد مرقوم دارید تانماینده دیگری انتخاب شود... »

ماهم‌اکنون هم باکمال صراحت میگوئیم نمایندگان مادرشهرستانها که غالبا وظیفه خبرنگاری مارا هم بعهده دارند نمیتوانند سمت نمایندگی وخبرنگاری کیهان را داشته‌باشند همانطور که یك خبرنگار درتهران نمیتواندرعین حال‌هم خبرنگار اطلاعات باشد وهم خبرنگار کیهان، درتمام دنیا هم این‌اصل محترم شمرده میشود که نماینده‌یاخبرنگار یك‌خبرگزاری یاروزنامه نمیتواند ونباید خبرنگار روزنامه یامجله دیگری باشد. زیرا درغیر اینصورت اخبار روزنامه‌ها و خبرگزاریها کوچکترین اختلافی بایکدیگر نخواهد داشت وکمترین رقابتی بوجود نخواهدآمد.

مامخارج زیادی درشهرستانها برای تاسیس نمایندگی‌های مستقل جهت‌نشریات اطلاعات متحمل شده‌ایم .

اماموضوعی که ماگفته‌ایم وحالا هم برسرگفته‌خود باقی هستیم آنست که هرگز هیچ‌فروشنده‌ای‌رااز‌فروش نشریات دیگربازنداشته‌ایم. کیهان قبلا ادعاکرده بود که ما از فروشندگان سنده‌محضری‌گرفته‌ایم وآنهارامازم ساخته‌ایم که روزنامه کیهان را نفروشند و مدعی شده‌بود، که‌چنین اسنادی را دراختیار دارد و منتشر خواهد شد . ماهم ازروزنامه کیهان تمنا کردیم اگرچنان اسنادی داردمنتشر سازد ولی کیهان‌بجای چنین اسنادی بخشنامه مارا درموردنمایندگی ما منتشر ساخت ازیرا ادعاهای وی کذب‌محض بود.

***

اما اینکه بازهم بتقلید از ما تحت عنوان قضاوت مردم ستونی باز کرده است‌ونامه‌ای منتشر ساخته لازم بتوضیح است که‌ابوالقاسم‌رحمانی امضاءکننده نامه مزبور تصور میشود **همان** شخصی‌باشد که‌بعلت‌نادرستی از سمت نمایندگی مادر قزوین برکنار شدبدینجهت‌تصور نمیکنیم توضیحی درمورد نامه‌این شخص ویابهتربگوئیم مقاله او که بعلت برکناری ازنمایندگی اطلاعات‌نوشته است لازم باشد .

سازمان‌شهرستانها

پزشکی وداروسازی

بقیه ازصفحه ٥

تشکر

سپس آقای دکتر طراز اظهار داشت : بنده از موسسه اطلاعات تشکر می کنم که بتقاضای‌اتحادیه داروخانه هاترتیب اثر دادند واجازه دادند که باز بطور خیلی مختصر مشکلاتی که راجع به مسئله‌دوا هست بعرض آقایان عزیزبرسانم

دانشگاه

قبل از این که عرایض خود را شروع بکنم به مناسبت این‌که یك روزی دانشجوی دانشگاه‌تهران بودم می خواهم مراتب تاسف‌عمیق اتحادیه دواخانه ها و تمام اصناف وابسته بشورای اصناف را نسبت به واقعه دانشگاه بعرض برسانم .

پیش آمدی بوده که واقعا هر فرد وطن پرستی را متاثر کرده و اولیای دانشجویان میل دارند که محیط دانشگاه محیط آرامی‌باشد و جوانان در آنجا درس بخوانند و در پی خدمت بوطن و علم ودانش بروند ، و چرا باید آن کسانی که مسئول حفظ نظم در دانشگاه‌هستند از وظیفه خود غفلت کرده باشند که چنین حوادثی رخ بدهد ، امیدواریم کمیته ای که برای این کار معین شده باین کار رسیدگی بکند و هر چه زودتر دانشگاه افتتاح بشود و محیط‌آرام وامنی برای تحصیل و کسب و کمال ایجاد بشود واما مسئله دوا که‌شاید مرتبه دومی است که از این‌کرسی درباره آن موضوع بحث می شود یکی از مطالبی است که از نظر مردم و اجتماع خیلی مبهم است

برای این که اطلاعات‌مان راجع بهر مورد دیگر روشن است و می توانیم قضاوت کنیم و حتی‌ایرادات کارارا تشخیص بدهیم اما راجع به دوا باید یك اطلاعاتی داشته باشیم ، حتی اطلاعات فنی ، یعنی دوا ساز و طبیب باشیم تاایرادات کار دوا را بدانیم و این اولین موردی است که اتحادیه دواخانه ها یعنی یك مجمعی از دواسازها تصمیم گرفته مطالب مربوط‌به‌دوا را خیلی باز و بی پرده باطلاع‌مردم برساند و موضوعی که باجانشان تماس دارد به آنها حالی بکند و روشن بنماید .

اهمیت دارو

اهمیت دارو از نظر زندگی ما مردم چیزی نیست که بنده بخواهم توضیحی بدهم ، برای این که مستقیما باجان ما مردم تماس‌دارد اگر دوا بد و گران باشد جان‌بچه ها به خطر می افتد اگر بدباشد بیمار بهبودی حاصل نمی کند وحتی مسموم می شود و اگر گران‌باشد نمی تواند بخرد و بیمار از دست میرود، همانطوری که بارها دیده‌ایم واتفاق افتاده که مردم فقیری که متاسفانه در مملکت ما خیلی زیاد هستندنسخه‌گران خودرانتوانسته‌اند بگیرند وبچه های خودرا از دست داده‌اند و واقعا اگر فکر بکنیم به آن رنجی که مادر احساس می کند متاثر می شویم .

ظلم است

مسئله دوا را با تجارت مخلوط کردن ظالمانه ترین کاری است که ممکن است کرد ، چون دوا باجان مردم تماس دارد .

همه ما یادمان هست که در سی سال پیش دواهائی که مصرف می شد بیشتر دواهای قدیمی و جوشانده‌ها بود ، گرد آسپرین‌بود و کم‌کم طوری شده که امروز هر نسخه‌ای که شما به دواخانه می برید دوای در بسته بشما میدهند وقیمت گران آن در پشت قوطی دوا نوشته شده است همانطوری که در نیمه دوم قرن بیستم همه چیز برای پول و طلاو دلار فرق می‌کند صنعت پزشکی دواسازی هم که یك روزی شریفترین کار ها بود متاسفانه امروز تابع طلا وبتجارت تبدیل‌شده‌است ، یك زمانی بود که بزرگان طب دنیا امثال پاستور دوائی کشف می کردند بنام مایه آبله و یکشاهی از اکتشاف خود بهره برداری مالی نمی کردند اما حالااشخاصی درامریکا پیدامیشوند که‌واکسن‌فلج میسازند وبعدواکسن فلج‌را توی شیشه درست می کنند و شیشه ای بیست تومان به میلیونها نفر درتمام دنیا میفروشند وپول آنرا به مملکت خود سرازیر میکنند در صورتیکه ارزش کار هردو کاشف کاملا یکسان است ، فقط فرق بین آندو صد سال گذشت عمر وتاریخ بشریت است که‌در آنزمان انسانیت مفهوم داشت وامثال پاستور ها حاضرنبودند اختراع خود را تبدیل به پول بکنند و متاسفانه امروز آن خدمت انسانی به جمع آوری دلار تبدیل شده است کارخانجات اروپائی برای استثمار هرچه بیشتر تمام‌دنیا دواهارا بصورت دربسته درست کردند و اسمهای عجیب و غریب هم روی آن‌گذاشتند و باوسایلی در تمام دنیا کار خودرا توسعه دادند بطوریکه طبیب هابعلت تنبلی و فقط بجای اینکه فرمول بنویسند اسم دوا را مینویسند و ضمنا هم‌اطمینان دارد که این دوا اگردرست ساخته‌شده‌باشد همان‌است که مورد نظر خودش است ، نتیجه این شد . دارو سازی که یکروزی صنعتی بود و یك عده جوان بمدرسه میرفتند که یاد بگیرند و دوابسازند حالا درحکم خرازی فروشی شده دوا هارا از فرنگ بسته بندی شده وآماده باینجا میآورند و توی‌دواخانه ها پخش میکنند وروی هر کدام یك قیمت ثابتی گذاشته‌اند و صدی هفت هم به دوا خانه ها تخفیف میدهند

دروازه های باز

نتیجه اینکار این شد که درمملکت ما باکمال تاسف دروازه ها بروی داروهای اسپسیالیته فرنگی بازباشد و کسانی هم که بودند مصرف این دوا های دربسته را در این مملکت ترویج دادند و بموازات همان کار به تضعیف آنچه در اینجا ساخته میشد پرداختند صنعت دوا سازی داخلی از دست رفت و یکعده دوا ساز که باروپا رفته بودند سرمایه گذاری کرده بودند نتوانستند کاری در این مملکت پیش ببرند . در اروپا وقتی که صنعت دوا سازی جنبه تجارتی پیدا کرد مقرراتی برای اینکار درست کردند ، دوا ها را آزمایش کردند که درست ساخته شده‌باشد ،ازنظر قیمت کنترل کردند که چند تمام میشود و چند بفروش میرسد ، امادر مملکت ما ابدا اینگونه‌کنترل‌ها وجودنداشت دوا را فلان تاجروارد میکرد بدون اینکه کسی بازرسی کند که این دوا ها و محتوی آن آیا قابل استفاده هستند ، یا نیستند و آیا همان اسم دوائی که روی آن نوشته شده در خود بسته آن همان دوا هست یانه و نیز آیا قیمتی که برای آن وارد شده درست است یانه ـ و یك‌اوضاع عجیبی بوجود آمده که هیچکس‌خبر ندارد . مریضی که پیش دکتر میرود درد دارد و دکتر نیز برای او نسخه مینویسد و آن نسخه را بداروخانه میبرد و کم یا زیاد میخرد .

مدیران داروخانه‌ها

ولی یك دسته هستند که میدانند اوضاع از چه قرار است و پیش خودشان دوا هارا مقایسه میکنند می بینند که این دوائی که قیمت آن دانه ای چهار ریال است یکنفر دیگر نظیر آن دوا را سیزده تومان قیمت میگذارد آیا آن یکی دروغ میگوید ویاآن دیگری اجحاف میکند ، اینها مدیران دواخانه ها هستندکه کم کم بفکر تشکیل یك اتحادیه افتادند برای اینکه بااین وضع ناراحت‌که فشار آن بدوش مردم‌بیچاره وفقیراست‌مبارزه کنند .

دوا مثل بخچال و تلویزیون نیست که برای طبقه متعین باشد ، غالبا طبقه فقیر گرفتار بیماری و ناخوشی هستند بهداشت مرتبی ندارند ،بنا بر این فشار سنگین مستقیما روی دوش طبقه مصرف کننده یا طبقه‌سوم است و اتحادیه دوا خانه ها که در سال گذشته در شورای اصناف‌اولین جلسه خودرا تشکیل‌داد، باین‌منظور که بااین‌وضعیت برای خدمت بمردم و برای مبارزه باآنهائیکه مردم را میفروشند موجودیت یافت و شروع بمبارزه کرد .

گوش نکردند .

با کمال تاسف عرض میکنم که

بقیه درصفحه ۱٦

از پانزده نفر میلیونر امریکائی

در مصاحبه با خبرنگار یکی از مطبوعات بزرك ، از ۱۵ نفر میلیونر آمریکائی یازده نفر اظهار داشتند ثروت خودرا از راه پس‌انداز بدست آورده‌اند . ما معتقدیم بهترین محل برای پس‌انداز اندوخته شما حساب سپرده اختیاری

بانك بیمهٔ بازرگانان

است که گذشته از مزایای دیگر حق استفاده از :

یك میلیون ریال جایزه

وبیمه مجانی در برابر حوادث و ازکارافتادگیهارانیز بشما میدهد .

آگهی حراج

این‌شرکت تعدادی ماشین آلات کشاورزی از قبیل کمباین وتراکتور ودیسك وگاوآهن واونیموك و قطعات یدکی کمباین‌و وتراکتورلانس را در روزهای ۱٦و۱۷ بهمن ماه جاری از طریق حراج بفروش میرساند.

از علاقمندان دعوت میشود از ساعت ۱٤ الی ۱۷ روزهای مذکور برای شرکت در حراج به‌تعمیرگاه مرسدس‌بنز واقع در خیابان قزوین جنب‌پمپ‌بنزین مراجعه فرمایند.

آ_۳٦۱۵٦ شرکت سهامی مریخ

آگهی مناقصه

شرکت ملی نفت ایران .سازمان عملیات نفتی . کرایه چهاردستگاه اتوبوس بزرك هریك بظرفیت سی‌نفر نشسته وده‌الی بیست نفر ایستاده دودستگاه جهت ایاب‌وذهاب کارکنان قم‌به‌اردوگاه البرز و دودستگاه جهت‌ایاب‌وذهاب کارکنان انباری رابرای مدت یکسال بمناقصه میگذارد.

علاقمندان وبنگاههای مسافربری صلاحیت‌دار می‌توانند درتهران بدفتر سازمان عملیات نفتی واقع‌در خیابان تخت‌جمشید چهارراه‌ایرانشهر ودرقم به‌اردوگاه ناحیه البرز مراجعه وپس‌از دریافت برك مشخصات ونمونه قراردادها پیشنهادات خودرا جداگانه‌برای تهران وقم درپاکات لاك‌ومهرشده تاساعت یك بعدازظهر روز پنجشنبه ۱۹ بهمن‌ماه بدفتر سازمان عملیات نفتی ویااردوگاه ناحیه البرز تسلیم ورسید دریافت‌دارند.

سپرده شرکت درهریك از مناقصه‌های فوق پنجاه هزارریال‌است که‌باید بصندوق شرکت پرداخت و قبض صندوق ضمیمه پیشنهادباشد.

بجای سپرده نقدی ضمانت‌نامه بانکی مورد قبول شرکت‌نیزپذیرفته میشود.

پیشنهادات واصله ساعت ۹صبح روز یکشنبه ۲۲بهمن‌ماه سال‌جاری در کمیسیون معاملات شرکت باز وقرائت خواهد شد .

شرکت درره ویاقبول‌یك ویاکلیه پیشنهادات بعون آنکه محتاج بذکر دلیل باشد مختار است . ۱_۳ آ_۳۵۹٤۸

موتور پمپ دیزل پیکسون انگلیسی

PEGSON PUMPS

باندازه های ۲الی ٦ اینچ کوبله شده در انگلستان باموتور های پتر ـ لیستر ـ رستون وارد شد

سعدی تلفن ۳٤۳۵۳ ـ ۳۰۲۱۱۵

۱_۱۵ آ_۳۳٤۸۸

۸ پرواز در هفته

باکمال مسرت بطلاع میرساند که از تاریخ ۱٦ بهمن ۱۳٤۰شرکت هواپیمائی بین‌المللی پاکستان درهفته ۸پرواز هواپیمای جت خواهد داشت که از تهران عبور میکند (چهار پرواز از شرق بغرب و چهار پرواز بالعکس) ضمنا شهر های داکا (پاکستان شرقی)و فرانکفورت (آلمان) نیز جزو مسیر این پرواز ها خواهند بود .

برنامه حرکت سرویسهائیکه‌از تهران بشرق حرکت‌میکنند

دوشنبه ساعت ۱۱ر۵۰ بمقصد ژنو ـ فرانکفورت ـ لندن

چهارشنبه ساعت ۱۱ر۵۰ بمقصد بیروت ـ رم ـ لندن

پنجشنبه ساعت ۱۱ر۵۰ بمقصد ژنو ـ فرانکفورت ـ لندن

جمعه ساعت ۱۰ر۱۰ بمقصد بیروت ـ رم ـ لندن ـ نیویورك

برنامه سرویسهائیکه ازتهران بشرق حرکت‌میکنند

چهارشنبه ساعت ۱۵ر۰۰ بمقصد کراچی داکا

پنجشنبه ساعت ۲۳ر٤۰بمقصد کراچی

شنبه ساعت ۱۵ر۰۰ بمقصد کراچی

یکشنبه ساعت ۲۲ر۳۵ بمقصد کراچی

پی. آی. اِ

هواپیمائی بین المللی پاکستان

۳۲٤ خیابان تخت جمشید تلفن ٤٦۰۹٦ـ ٤۹٦۱۵

خاطرات فرهاد مسعودی

از توقف چهارروزه در کشور شوروی «قسمت دوم»

چای و محبت!

تصویر بزرگی از کارل مارکس وفردریك انگلس در دوسوی طالار دیده میشد ودر پشت کرسی سخنرانی پرده سینما قرار داشت .عکس هائی از خروشچف و میکویان بر دیوار بود وروی یکی از دیوارها تابلوی بزرگی نصب شده بود که زمینه سرخی داشت و درآن عکس های خلبانان را گذاشته بودند.

بنظر میرسید که بدینوسیله خلبانان بااستعداد را تشویق می‌کردند. دردیوار انتهائی طالار،عکس های سوسلف و سایر اعضای هیئت رئیسه کمیته مرکزی حزب کمونیست شوروی دیده میشد . صندلی هائی که بروی آن نشسته بودیم ،مانند صندلیهای بدون پیشخوان کلاس‌ها بود.

سئوال وجوابها

افسران روسی دربرابر مادربالای میزی که از ساتین ارغوانی رنك پوشیده شده بود ، نشسته بودند. آنهاشروع بسئوال از سرنشینان هواپیما درباره مبداءو مقصدحرکت مسافران کردند وسپس پرسیدند که ملیت مسافران چیست و آیا هیچکدام در ارتش خدمت کرده‌اند؟ هیچیك از مسافران سابقه خدمت درارتش رانداشتند واز جمله مسافران پنج کودك و چند زن بودند

بااین سئوالات ، مسافران در شناسائی یکدیگر توفیق اجباری یافتند : در میان ما ، یك پزشك ایرانی ، دوزن و مرد امریکائی و یك انگلیسی ، یك بانوی آلمانی باپسرانش و ۶تن بلژیکی بودند.

سربازان شوروی گفتند که ما ۸۰۰ تاهزار کیلو متربداخل شوروی آمده‌ایم . لکن از افشای نام شهر خودداری کردند .

کاپیتان هواپیمای ما از طول باند فرودگاه سئوال کرد تابیند میتواند پرواز کند یانه . لکن باین پاسخ اکتفا شد که «باندفرودگاه باندازه کافی طویل است»

ساعت نزدیك ده شده بود و کم کم گرسنه میشدیم ، افسران شوروی از ماپرسیدند بچیزی نیازمندیم ؟ وسپس دستور دادند که برای کودکان شیروبرای مسافران غذا بیاورند .

سربازان که بما نزدیك شدند قیافه‌های کاملا مشخصی داشتندو من به‌آسانی توانستم در میان آنها دونژاد مختلف را تشخیص دهم،یکی قفقازیها بودند باموها و چشم های مشکی رنك وبینی بزرك و دسته دیگر گرجیها بودند که موی بور چشمان زاغ ورنك وروی سرخ داشتند.

آیا مایلیم هنگام صرف غذا ، موسیقی روسی بشنویم ؟وما با خوشحالی پیشنهاد آنها راپذیرفتیم واندکی بعد صدای موسیقی شاد روسی در سراسر اطاق پخش شد. سپس موسیقی غربی ازجمله آهنگهای والس وچارلستون نواخته شد و من درتعجب بودم که صفحات رااز کجا آورده‌اند .

روسها از مهمان نوازی هیچ‌فرو گذار نکردند. آنها پیشنهاد کردند که‌برای ما فیلم نمایش بدهند و ما با خوشحالی پذیرفتیم . زیرا از هر چه ما را از اندیشه بحال‌نامعلوم خود وامیداشت ، استقبال میکردیم. فیلم رنگی و کمدی بود و من‌بعلت ندانستن زبان روسی مکالمات را نفهمیدم .لکن سناریو غیررالیستی وخیلی عادی مینمود ورنك آمیزی آن نیز ضعیف بود. بنظر می‌آمد یکی از فیلمهای قدیمی شوروی‌بود. ولی موسیقی فیلم بسیار با ارزش بود.

شب فرارسید

پس‌از پایان نمایش فیلم، مسافران وسرنشینان هواپیما دو باره بدور یکدیگر جمع شدندودر باره‌حرکت خود صحبت میکردند . لکن هیچکدام از ما هراس و هیجانی نداشتیم واین بعلت مهمان نوازی افسران شوروی ورفتار خوب آنها بود.

ولی‌این‌موضوع‌البته‌مانع‌نمیشد که‌همه درانتظاروروشن‌شدن‌وضع‌خودنباشیم.

ساعت پنج بعد ازظهر بود که بما اطلاع دادند شب‌رابايد در شهر بگذرانیم .از فرودگاه نظامی تا شهر ۱۵ دقیقه راه بود. شب‌تاریك بود ونتوانستیم چیز زیادی مشاهده کنیم .با این حال بعضی چیزها بخوبی قابل رویت بود. خیابانها خالی بود وبندرت عابری دیده‌میشد ومغازه‌ها خیلی کم بود. اتومبیلی دیده نمیشد ودر عوض وسائل حمل ونقل عمومی یعنی اتوبوسها گرامورها مملو از جمعیت بود،زیرا ساعت تعطیل کارخانه‌ها بود و کارگران به خانه باز میگشتند . خانه‌های حومه شهر یك طبقه بود. لکن در داخل شهر ساختمانهای چندین طبقه مشاهده میشد که به نظر میرسید هر یك‌ازچند آپارتمان تشکیل شده وچندین خانواده در آنها زندگی میکنند.

زنان ومردان‌لباس شبیه یکدیگر پوشیده‌بودندپالتوهای کلفت‌وکفشهای خشن کارداشتند.زنان‌ازروی‌جورابهای قهوه‌ای وشال گردن‌هائی که روی سر داشتند، متمایز میگشتند.

محلی که برای سکونت شبانه مادر نظر گرفته بودند هتل نبود و بیشتر یك اقامتگاه موقتی شباهت داشت .گویا کارمندان دولتی که درگروزنی‌خانه نداشتندویاماموریت آنهادر این شهر موقت‌بود در این خانه سکونت میکردند ، مارابه اطاقهایمان راهنمائی کردند.بافراد هر خانواده یك اطاق میدادند و به هر دو نفر مسافر دیگر نیز یك اطاق داده شد. از ما خواستند تا اطلاع ثانوی در اطاق‌های خودنمانیم.

ناتمام

درفرودگاه گروزنی برای صعقه «والس» نواختند و فیلم کمدی نمایش دادند ..

شوخی مسافران

مکالمات یابه ارمنی ویابه ترکی بود وسپس بانگلیسی وروسی بر گردانده میشد و من در حیرت بودم که اگر دو نفر زبان دان مزبور در میان ما نبودند چه روی میداد ؟.در این هنگام در باز شد ومردی که پالتوی تیره بتن داشت باطاق آمد . او اولین غیر نظامی روسی بود که میدیدیم . تازه وارد با چشم‌های آبی ونافذ خود ،نگاهی بما انداخت و من بعد ها دانستم که او رئیس قسمت اطلاعات منطقه است . وی بما گفت که باید منتظر دستورات باشیم وطبیعی بود که دستورات باید از مسکو میرسید.

همه مسافران میدانستند که مدتی باید در شوروی بمانند . لکن با این حال در باره زمان عزیمت خود حد سیاتی میزدیم بعضی میگفتند ما طی چند ساعت پرواز خواهیم کرد ودیگران به شوخی اظهار عقیده میکردند که باید یکهفته صبر داشته باشیم و بعدها معلوم شد که این نظر چندان از واقعیت دور نبوده است .

کاپیتان هواپیما میگفت که‌حتی اگر شوروی هابما اجازه پرواز بدهند نیز، هواپیما بعلت نقص‌فنی نمیتواند براه خودادامه‌دهد.دستگاه جهت یاب خراب شده بود وهواپیما سوخت کم داشت .

میزعالی‌ومهمان نوازی

بهر حال زمان غذا خوردن فرا رسید. سه زن چاق وچله که‌دامنهای گشاد وبلند وبلوزهای رنگارنك بافتنی وروسری داشتند میزی در انتهای سالن چیدند . مادر سرمیز قرار گرفتیم ونان عالی گندم ،کره بسیار خوب و پنیر وچای و شیر بما دادند . تقریبا غذاها را بلعیدیم. زیرا از شدت هیجان کاملا گرسنه شده بودیم.

سربازان شوروی از ماپرسیدند: آیا مایلیم هنگام صرف غذا ، موسیقی روسی بشنویم ؟وما با

حاشیه بر اخبار...

از : صفا

آب و آبادی ....

مسئله اصلاحات ارضی اینروزها هر صحبتی را کنار زده و تقل مجالس شده‌است . مردم از چگونگی و جزئیات این طرح یاقانون کاملا اطلاع ندارند . همینقدر میدانندکه‌با اجرای این طرح کشاورزان صاحب زمین میشوند . برای کسیکه نه مالك است و نه‌رعیت ،این اندازه اطلاع کافی بنظرمیرسد . البته رعیت ومالك چون در قضیه ذینفع هستند اطلاع بیشتری از جزئیات دارند. درین میان یك آرزوو انتظار جنبه عمومی دارد و آن اینستکه مردم بدون استثناء فکر میکنند با اجرای این طرح به‌آبادی مملکت و توسعه امور کشاورزی کمك‌میشود .

این فکر درست بنظر می‌آید . برای اینکه زارع اگربداند زمین مال خودش است زحمت بیشتری میکشد و علاقه بیشتری بخرج میدهد و درنتیجه محصول بهتری برمیدارد و همین وضعیت است که اسمش راپیشرفت وتوسعه امور کشاورزی میگذاریم .

اما اینجا مطلبی مطرح است ، زارع اگر بخواهد کشتو کار خودرا توسعه بدهد یا محصول بهتری وبیشتری بدست بیاورد ، اعم از اینکه زمین مال خودش باشد یامال دیگری ، به‌آب احتیاج دارد. ودرمرحله بعدی به بذر خوب ووسائل موتوری برای زراعت ـ اصولا آب وآبادی همه‌جا باهم آمده‌اند و حتی ظاهرا «آبادی» از نظر نعمت هم با «آب»پیوستگی دارد .

روزنامه ماشرحی درباره آب و آبیاری نوشته بود و در آن ارزش آب رابرای ایران بیش از ارزش نفت اعلام کرده بود . حتی در عنوان مطلب هفت قطره نفت رابایك قطره آب برابر کرده بودند واین ابدا عجیب نیست ، اگر نفت برای ما ثروت همراه با زحمت وناراحتی بوجود آورده‌است آب هرگز جز آبادانی چیزی ببار نیاورده و جز سبزی وخرمی چیزی را باعث نشده‌است .

مسئله آب د رایران مشکل تازه‌ای نیست . مملکت ما طبیعتا وضعی داردکه همه جای آن از رطوبت وآب کافی برخوردار نیست . ازین نظر است که کوشش برای دست یابی به آب مهمترین تلاش مردم در مناطق زراعتی بوده و هنوز هم هست . بخصوص درنقاطیکه بارندگی کمتر است می‌بینیم کشاورزان بازحمت وناراحتی فوق‌العاده‌ای در جستجوی آب‌برمی‌آیند . کشاورزان اطراف یزد واردکان قناتهائی دارند که طول بعضی از آنها از سی کیلومتر هم متجاوز است و اگرحساب کنیم که در هر کیلومتر حداقل بیست چاه حفر کرده‌اند می‌بینیم که ششصد حلقه چاه حفر کرده‌اند تادر مظهر قنات آبی در حدود چند سنك دست پیدا کنند . اینقدر از اروپا و آبادی آنجا صحبت میکنند وغالبا میگویند در فلان کشور یك وجب خاك برای نمونه هم پیدا نمیشود . حرف درستی است ، اروپای غربی مرطوب است و اگر روی زمین زراعتی هم نشود رطوبت خودبخود زمینها را سر سبز میکند. آنجا آبادی است چون آب زیاداست . میخواهید اطراف اردکان (باچنین مشکلی که برای مقدار کمی آب دارند) چطور سرسبز و آباد باشد ؟

این وضعیت طبیعی مملکت ماست . اما هیچ‌کشوری تسلیم وضعیت طبیعی زمینهای خودش نمیشود . جائیکه کویرهاراآباد کرده‌اند نباید زمینهای مستعد ازبی آبی لم‌یزرع بماند . کشاورز ایرانی به‌آب احتیاج دارد. خوشبختانه ذخائر زیرزمینی آبهای ایران و همچنین مقدار آب رودخانه‌ها که قسمتی از آن بیمصرف بریگزارها فرو میرود یا بدریاها میریزد به‌آن اندازه هست که بتواند تمام زمینهای قابل کشت یالااقل قسمت عمده‌ای ازآنرا بزیر زراعت بیاورد ودرینکار،نه تنها کوشش موسسات مسئول ، بلکه تلاش فردی کشاورزان نیز موثر است . اصلاح ارضی ، با این طرح یاباهر نقشه و طرح دیگری مفیدو لازمست ولی اگر مهمترین راه جلوگیری از انقلاب باشد ،مهمترین راه آبادانی مملکت نیست . آبادی مملکت در افزایش میزان آب است و بس . شاید زائد باشد که بخواهیم دریك زمان وزارت کشاورزی نیروی خودرا در دوراه تقسیم اراضی و تامین آب یکجا بکار ببرد اما بیهوده نیست که بگوئیم اگر زارع آب‌نداشت ، بذر نداشت ، تراکتور نداشت ووسائل کارش آماده نبود اگر زمین‌هم از خودش داشته باشد باز بامشکلاتی که امروز دارد دست‌بگریبان خواهد بود . و اگر بخواهند که علاوه بر حل مسائل موجود مابین رعیت ومالك ، آسایش زندگی کشاورز و آبادی مملکت راهم تامین کنند باید بموازات تقسیم زمین بین رعایا ، آب‌و بذر ووسائل‌موتوری هم در اختیارشان بگذارند ـ وحتی اگر صحبت اصلاح ارضی هم در میان نبود ، این سه وسیله اصلی میتوانست هم جلوی انقلاب را بگیرد‌وهم آبادی را توسعه دهد .

آگهی مزایده فروش بشکه های فرسوده مختلف

شرکت سهامی تصفیه نفت ایران تعدادی بشکه‌های خالی فرسوده مختلف راکه درانبار مازادشرکت‌درآبادان درسه‌کوپه جداگانه انبار شده است از طریق مزایده بفروش میرساند علاقمندان میتوانندهمه روزه دروقت اداری شرکت به‌اداره پیمانکاری وحقوقی شرکت درآبادان مراجعه نموده و برك شرائط ومشخصات مربوطه را بطور رایگان‌دریافت نمایند .

شرکت‌کنندگان میتوانند پیشنهاد خودرا منتهی تاساعت ۱۲روز چهارشنبه نهم اسفندماه ۱۳۴۰ در پاکتهای ممهور به‌اداره پیمانکاری وحقوقی شرکت سهامی تصفیه نفت ایران واقع دراطاق شماره ۹۱ دفتر مرکزی آبادان تسلیم نمایند. شرکت دررد یاقبول پیشنهادهای‌واصله مختار است .

۱ـ۳ آ ـ ۳۶۱۱۶

آگهی برای اهالی محترم شهرری ـ وجواب بشرکت برق ادیسون

همانطوریکه قبلا باطلاع اهالی محترم شهرری رسیده شرکت‌سهامی برق‌ادیسون برخلاف‌مقررات وپروانه صادره بحدود شهرری (حوزه شهرداری)تجاوز نموده وبااغفال مردم مبالغ معتنابهی که‌بالغ‌برچندین میلیون ریال میباشد بطور غیرمجاز از اهالی شهرری اخذ کرده وازدادن عوارض هم استنکاف نموده است که این موضوع وسیله هیئت محترم بازرسی مورد رسیدگی قرار گرفته وپرونده متشکله برای ارجاع به مقامات صالحه دردست اقدام است لذا از عموم اهالی خواهشمنداست‌از دادن هرگونه‌وجه‌غیرمجاز بشرکت مذکورخودداری وبرای گرفتن‌برق مستقیما بشهرداری مراجعه فرمایند بدیهی است ادعای این شرکت‌در مورد پروانه بخشداری درحدود حوزه این شهرداری اثرقانونی‌نداشته وهرگونه اجازه نامه مطابق قانون باید باپیشنهاد این شهرداری وتصویب مقام وزارت کشور انجام پذیرد.

آ ـ ۳۶۱۹۸ شهردار شهرری ـ شهیدی

برای توجه اهالی محترم تهران ومازندرانیهای‌مقیم‌تهران

بنابتقاضای متوالی عده‌ای از اهالی دفتر اسناد رسمی شماره۱۵۳ وتصدیق امضاء و دفتر ازدواج بسردفتری آقای سیف‌الدین صدیقیان (لاریجانی) که‌بتقائد حقه‌واخلاق حسنه شناخته‌شده‌اند درتهران‌چهارراه سرچشمه نزدیك مدرسه محمودیه تاسیس و مشغول کار شده است رئیس انجمن محلی بخش ۷ سیروس ومدیر روزنامه هراز .سیدتقی‌تقوی

آ ـ ۲۶۱۸۱

آگهی مزایده شماره ۲۹۶۳

شرکت سهامی کارخانجات ونك مواد پلاستیکی زایدبراحتیاج خودرا که‌بشرح زیردر انبار شرکت واقع درکارخانجات ونك موجود است از طریق مزایده بفروش میرساند :

۱ـپودر هوستالیت	۷۰۰۰ کیلو
۲ـپلی‌استرین پودردر حدود	۱۱۰۰۰ کیلو
۳ـ پلی‌استرین کرانول در حدود	۸۰۰کیلو
٤ـ پلی‌استرین کارکرده در حدود	۲۰۰۰کیلو
۵ـآپالن درحدود	۵۰۰ کیلو

داوطلبان میتوانند بامراجعه باداره فروش شرکت ودریافت برك شرایط شرکت در مزایده پس‌از ملاحظه نمونه مواد مورد فروش‌پیشنهاد خودرا تاپایان روز اداری ۴۰ر۱۱ر۲٤ تسلیم ورسید دریافت دارند.

پیشنهادات واصله در ساعت ۱صبح روز یکشنبه ۴۰ر۱۱ر۲۵ در کمیسیون مربوط‌باز و نسبت به‌آنها اتخاذ تصمیم خواهدشد.

۱ـ۳ آ ـ ۳۵۹۳۲ شرکت سهامی کارخانجات ونك

هر هفته

۱۰۰ هزار تومان

جایزه اول نخبت آزمائی ملی

آگهی مناقصه حمل بار ونفرات ارتش در سال ۱۳۴۱

اداره حمل ونقل ارتش حمل کلیه محمولات‌ارتش رادر سال ۱۳۴۱ شمسی مطابق برك‌مشخصات وشرایطی که در دایره اعتبارات اداره حمل ونقل‌ارتش موجود است به مناقصه‌میگذارد شرکت‌کنندگان در مناقصه بایستی مطالب زیررا درنظرداشته باشند .

۱ـ مدت پیمان یکسال تمام و شروع آن ازاول فروردین ماه سال ۱۳۴۱ خواهد بود.

۲ـ پیشنهاددهندگان میتوانند همه‌روزه درساعات اداری باداره حمل ونقل ارتش واقع در عباس‌آباد مراجعه‌وبرك‌مشخصات وشرایط‌مخصوص‌شرکت در مناقصه رادریافت ودقیقابررسی نمایند.

۳ـ شرکت‌کنندگان در مناقصه باید دارای‌وسایل حمل و نقل به‌تناژ وجمعا معادل دویست‌تن باربوده وباربری آنان ازهرحیث معروفیت داشته‌ونیز به‌ثبت رسیده باشد بطوریکه امکاناتی رابرای انجام حمل و نقل در تمام نقاط مختلفه کشورداشته‌باشد .

٤ـ پیشنهاددهندگان بایستی معادل ظرفیت‌دویست‌تن اجازه‌نامه کامیون بکار بنام خود (بتاریخ قبل‌از دیماه سال جاری) ضمیمه پیشنهاد و تسلیم‌دارند که کامیونهای مزبور مورد بازرسی کمیسیون اداره حمل ونقل ارتش قرار گیرد.

۵ـ شرکت‌کنندگان در مناقصه بایستی‌هریك‌مبلغ سیصد هزار ریال (تضمین بانکی بسررسید خرداد ماه ۱۳۴۱ تسلیم دارند چنانچه برنده‌مناقصه‌از پیشنهاد خود عدول نماید وجه سپرده بنفع دولت ضبط خواهد شد)

۶ـ پیشنهادات‌بایستی دریاکت لاك ومهرشده‌تاآخر وقت اداری روز یکشنبه بیستم اسفندماه ۴۰ بدفتر اداره حمل ونقل ارتش تحویل شود.

۷ـ کمیسیون مناقصه درساعت ۱۰ صبح روزدوشنبه ۲۱ اسفندماه ۴۰ تشکیل و پیشنهادات باز وقرائت خواهد شد و حضور پیشنهاد دهندگان درکمیسیون اختیاری است واداره دررد و یاقبول پیشنهادات مختار است .

۸ـ به‌پیشنهاداتی که فاقد سپرده واجازه‌نامه‌ظرفیت کامیون باشد ویا اینکه بعداز موعد خود برسدویاباشرایط مشخصات تطبیق‌ننماید ترتیب‌اثرداده نخواهد شد .

۹ـ خرج نشر آگهی‌وکلیه‌مزینه‌های مربوطه‌بعهده پیمانکار خواهد بود.

رئیس اداره‌حمل‌ونقل‌ارتش‌سرلشکر کاتوزیان

در آتیه بسیار نزدیك

دلاوران شروود

پلازا همای حافظ

آنهائی که بخاطر آزادی مردانه بخاك افتادند

از امروزبرای خرید بلیط

فستیول باله ورقصهای محلی

سازمان کمك کودك

هر روز از ساعت ٤ الی ۷ بعدازظهرفقط به‌تالارفرهنك

مراجعه فرمائید

شروع فستیوال دوشنبه۹ بهمن خاتمه جمعه ۱۳ بهمن

ورود بسالن ساعت ۷ بعد از ظهر

آگهی فروش اسیدسولفوریك

سازمان آب تهران اسید سولفوریك رقیق(۷۵تا۸۰٪)باقیمانده عملیات خشك کردن گاز کلرکارخانه شیمیائی خودرا که سالیانه درحدوده‌تن میباشد بدون ظرف از طریق مزایده بفروش میرساند.

پیشنهاددهندگان بایستی پیشنهاد خودرا منتهی‌تاساعت دوازده روز چهارشنبه هجدهم بهمن‌ماه جاری بدفتر اداره مرکزی سازمان واقع دربولوارالیزابت‌دوم ـ خیابان میکده سازمان آب تهران تسلیم دارند . پیشنهادها در ساعت سیزده همانروز بازوقرائت خواهد شد .

پیشنهاددهنده بایستی مبلغ ده هزار ریال‌سپرده بصندوق سازمان پرداخت ورسید آنرا ضمیمه‌نماید. به‌پیشنهادهای بدون سپرده ترتیب‌اثر داده نخواهدشد. سازمان دررد یاقبول هریك از پیشنهادها مختار است .۷۶۴۹م ـالف ۱ـ۲ سازمان آب تهران

آگهی مزایده

اداره اردنانس ژاندارمری کل کشور تعدادی‌جیپ جنگی ¼تنی وکمانکار ¾تنی فرسوده خودرابا شرایط مصرحه دربرك شرائط‌از طریق‌مزایده کتبی‌بفروش میرساند.

طالبین میتوانند همه‌روزه درساعت اداری‌برای‌دریافت برك شرائط ومشاهده وسائل مذکوربه‌دایره اردنانس ژاندارمری کل کشور واقع در خیابان‌پهلوی بالای سه‌راه ونك مراجعه وپیشنهاد خودرا بانضمام ۱۰٪مبلغ کل پیشنهادی بصورت چك‌تضمین‌شده یاضمانت‌نامه بانکی بنام اداره حسابداری ژاندارمری وبرك شرائط که بامضاء پیشنهاددهنده‌رسیده باشد پیوست نموده در پاکت لاك و مهر شده تاآخر وقت اداری روز یکشنبه ۴۰ر۱۱ر۲۲ بدفتر دایره اردنانس واقع درسه‌راه ونك تحویل نمایند.

پاکتهای رسیده درساعت ۹ صبح روز دوشنبه۴۰ر۱۱ر۲۳ باز وقرائت خواهد شد .

سپرده کسانیکه در مزایده برنده شده وازمعامله خودداری نمایند بنفع دولت‌ضبط خواهدشد ودایره اردنانس دررد یاقبول یك یاکلیه پیشنهادات‌رسیده مختار است .

کلیه هزینه های مالیاتی ونشر آگهی‌وعوارض گمرکی وآنچه که طبق مقررات ممکن است باین مزایده تعلق گیرد بعهده خریدار است . رئیس دایره اردنانس ژاندارمری کل کشورسرتیپ فرتاش

خاك برداری تسطیح اراضی

و پر کردن دره های عمیق

زیر نظر متخصصین باتجربه :

شرکت سهامی ساختمانی سهند‌شت

خیابان شاهرضا مقابل ویلاتلفن های ٦٤٣٣٢ و ٦٦٤٨٣

آ ـ ۳۶۰۹۰ آگهی مودت

بازرگانان ایرانی مقیم آلمان در مورد صادرات فرش ایران نظر میدهند

فرش‌های بافت رومانی و یوگسلاوی در اروپا بنام فرش ایران فروخته میشود

عده‌ای از اسرای جنگ و مهاجرین اروپای شرقی خودرا بصورت متخصص و فروشنده فرش ایران درآورده‌اند

همین فروشنده‌ها فرش ایران را باقیمت نازل و نسیه و طویل‌المدت از فروشنده‌های ایرانی میخرند و در نقاط دور دست بانقل افسانه و حکایت آنها را بقیمت گزاف به مردم بی اطلاع میفروشند

* هم اکنون بهای فرش ایران در اروپا مخصوصا آلمان صدی ۱۰ تا ۱۵ کمتر از قیمت آن در تهران است
* هم اکنون ۲۳ میلیون مارک قالی ایرانی متعلق به ایرانیها فقط در بندر هامبورگ موجود است که فروش نرفته است

به‌ایرانیها میباشد که پهلوی‌بانکها رهن گذاشته و مقداری از بهای آن بایران فرستاده شده است . برای بعضی ایرانیها که درکار صرافی‌دارند ودرایران پول راباصدی ۱۸ یا ۲۰ به نزول میدهند ولی دراروپا خودشان‌فقط صدی ۸ تا ۱۰ باید نزول بپردازند یك ساله این‌وجه باید ببانك پس‌داده‌شود.

نرخ قالی ایران

چه بسا اتفاق افتاده که اعتبار گیرنده از پرداخت آن عاجز مانده چون کالای خودرا نتوانسته بفروشدو مجبورا کالارا بقیمت خیلی نازلی چه‌از طرف بانك یاخود صاحب‌کالا فروخته شده واین نرخ‌نازل مظنه فروش برای قالی ایرانی گردیده و باعث میشود که‌نرخ‌قالی ایران دربازارهای خارجه پائین بیاید بطوریکه‌امروز نرخ‌معمولی قالی ایرانی دراروپا مخصوصا درآلمان صدی ۱۰ الی ۱۵ از قیمت قالی درتهران پائین‌تر میباشد .

بقیه‌دارد

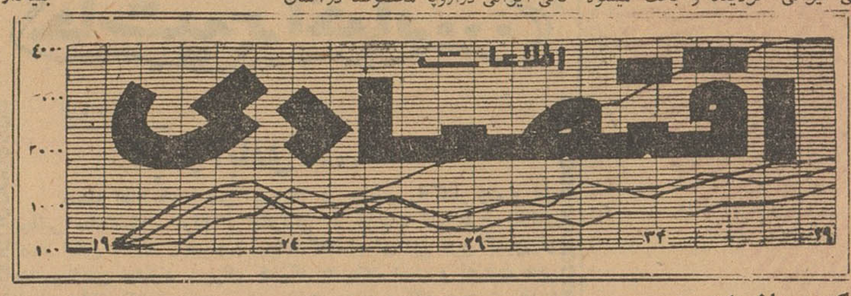

درصورت توافق درمذاکراتی که جریان دارد

ایران بافغانستان سیمان صادر میکند

ایران تاچندی پیش برای تامین احتیاجات خود سیمان ازخارج وارد میکرد

تنها ازمحصول کارخانه سیمان ری میتوان درسال یکصد هزار تن سیمان صادرکرد

امروز اطلاع حاصل شد که مذاکراتی بین ایران و افغانستان برای صدور مازاد سیمان تولیدی شرکت‌مصالح ساختمانی که‌وابسته بدولت میباشد باین کشور جریان دارد .

هم‌اکنون کارخانجات سیمان‌ری که وابسته باین شرکت میباشد در حدود ۳۵ هزار تن سیمان ـ پرتلند و تراسی ذخیره دارد که مازاد سیمان تولیدی این‌شرکت است‌که تاکنون بمصرف نرسیده است .

این ذخیره دائما افزایش‌می‌یابد زیرابعلت‌رکودفعالیت های‌ساختمانی فعلا تولید سیمان بیش ازمصرف آن در داخله‌میباشد . برای‌مصرف این ذخیره و برای اینکه سیمان تولیدی بهرحال مصرف شودتصمیم گرفته شده فعلا مازاد سیمان‌دولتی صادر گردد .

بدین جهت مذاکراتی باکشور های همجوار که احتیاج به سیمان دارند صورت گرفت یکی از این کشور ها افغانستان میباشد که مدتی است با مقامات بازرگانی این‌کشور مذاکراتی صورت‌میگیرد ومشخصات فنی سیمان ری نیزبرای این کشور ارسال شده است .

در مذاکراتی‌که با مقامات‌افغانی صورت گرفته تاکنون توافق‌هائی بدست آمده است چنانچه درمورد قیمت وسایر مسائل با افغانستان توافق شود بزودی سیمان پرتلند وتراسی کارخانجات ری باین‌کشور صادر خواهد شد .

شرکت مصالح ساختمانی قادر است سالیانه در حدود ۱۰۰ هزار تن از محصول‌تولیدی خود رابخارج صادر نماید. بقیه تولیداین شرکت بمصرف داخله خواهد رسید .

چنانچه فعالیت های ساختمانی مجددا شروع شود و مصرف‌مانند سنوات گذشته باشد کلیه‌محصول تولیدی‌سیمان کشور بمصرف‌داخله خواهد رسید و نیازی بصدور آن نخواهد بود باین نکته هم بدنیست توجه شود که ایران خود تاچندی پیش برای تامین احتیاجات خود سیمان از خارج وارد میکرد .

رئیس اطاق بازرگانی وصنایع آلمان غربی اعلام‌کرد :

مرغوبیت کالاهای ساخت آلمان مورد تهدید قرار گرفته

اگر فکرعاجلی نشود کالاهای ساخت کشورهای دیگر بازار جهانی کالاهای آلمان را شکست خواهند داد

بن ـ ۲۹ ژانویه ـ یونایتدپرس ـ امروز درجلسه عمومی اطاق بازرگانی و صنایع آلمان غربی اعلام شد که مرغوبیت کالاهای آلمانی مورد تهدید قرار گرفته است .

رئیس اطاق بازرگانی و صنایع آلمان غربی طی نطقی که دراین باره ایراد نمود گفت تاکنون روی هرکالائی که «ساخت آلمان» نوشته شده بود بعنوان بهترین کالای جهان بشمار میرفت ولی امروز جمله «ساخت‌آلمان» سخت دستخوش تهدید قرار گرفته است واز مرغوبیت کالاهای آلمانی کم شده وی افزود اگر این وضع ادامه یابد ، ما اعتماد مردم جهان رانسبت بمرغوبیت کالاهای آلمان از دست خواهیم داد .

رئیس اطاق بازرگانی و صنایع آلمان غربی سپس گفت مسائل زیر عنوان «ساخت آلمان» را بخطرانداخته است .

تغییر دائم محل‌کار کارگران ـ عدم توجه به تربیت کارگران حرفه‌ای ـ تقلیل دستمزد ـ کاهش کارگران‌طراز اول‌که موجب شده کارخانجات آلمان از کارگران کم تجربه استفاده کنند ـ عدم دقت و توجه بیشتر کارگران و تکنسین‌ها به مرغوبیت اجناس .

رئیس اطاق بازرگانی و صنایع آلمان گفت اگر فکر عاجلی نشودبزودی کالاهای ساخت امریکا و انگلستان و فرانسه و ژاپن بازار کالاهای آلمانی را درجهان شکست داده و مردم جهان اعتماد خودرا نسبت بمرغوبیت کالاهای آلمانی از دست خواهند داد .

تولید نفت کویت

کویت ـ ۲۹ ژانویه ـ خبر گزاری فرانسه ـ بموجب‌اعلامیه «کویت‌اویل کمپانی» تولید متوسط روزانه نفت کویت از اول ژانویه تا پایان دسامبر ۱۹۶۱ برابر ۶۴۶ر۴۵۵ بارمیل‌بوده است .

یك‌چاه نفت درسوریه به نفت رسید

دمشق ـ ۲۹ ژانویه ـ رویتر ـ امروز محمد العالم مدیر کل کمیته عالی نفت اعلام کرد که یك چاه جدید نفت درناحیه کاراچوك (شمال شرقی سوریه) به نفت رسید .

تولید نفت‌چاه جدید ۱۶۰۰ بارمیل در روز تخمین زده شده است چاه جدید دوازدهمین چاهی است که در این ناحیه حفر شده‌و ششمین چاهی است که به نفت رسیده است .

پوشش نهر فیروزآباد جنوب شهر

۱۲۰ میلیون‌ریال خرج‌دارد وپانزده ماهه ساخته خواهد شد

روز گذشته قرار داد ساختمان پوشش نهر فیروز آباد بین نمایندگان وزارت‌کشور وشهرداری و بانك ساختمانی بامضاءرسید .

نهر فیروز آباد که در جنوب شهر قراردارد و فاضل آب‌جنوب شهر در آن میریزد بعلت سرباز بودن‌بهداشت‌وسلامتی اهالی‌جنوب شهر را مورد مخاطره قرارمیدهد.

از مدتی پیش شهرداری تهران درصددپوشش آن‌بودو بامذاکراتی که اخیرا بین بانك ساختمانی و شهرداری تهران بعمل آمد منتج به انعقاد قرار دادی شد که بیش از ۱۲۰ میلیون ریال مخارج ـ ساختمان آن میشود .

طول این نهر در حدود ۵ تا ۶ کیلو متر است که یك کیلومتر آن در حال حاضر از کنار خانه‌ها و محل زندگی اهالی جنوب شهر میگذرد .

بانك ساختمانی طرح ساختمانی آنرا تهیه و عملیات ساختمانی آن را تحت نظارت خواهد داشت .

طبق قرار داد این عملیات تا ۱۵ ماه دیگر خاتمه خواهد یافت .

در جلسه دیروز وزیر کشور ، بعنوان قائم مقام انجمن شهر و شهردار ومدیر کل‌مالی شهرداری از طرف شهرداری‌و آقایان مهندس الهی رئیس‌هیات مدیره وسیدمحمد باقر نیری عضو هیات مدیره بانك ساختمانی از طرف بانك ساختمانی قرار داد فوق را امضاء نمودند .

پیش‌نویس قانون برنامه سوم

تحت بررسی ومطالعه نهائی قرار گرفت

طرح پیش نویس قانون برنامه عمرانی سوم کشور پس از بررسی نهائی برای تصویب دولت تسلیم آقای نخست‌وزیر خواهد شد

آخرین پیش نویس قانون برنامه سوم که کار آن اخیرا بپایان رسیده است برای بررسی و مطالعه نهائی تسلیم آقای مهندس اصفیا قائم مقام نخست وزیر در سازمان برنامه‌شد.

آقای مهندس اصفیا پیش نویس قانون برنامه سوم را پس از بررسی لازم در چند روز آینده برای تصویب دولت به آقای نخست وزیر تسلیم خواهد کرد .

یك مقام سازمان برنامه امروز گفت در حال حاضر کارهای مربوط ببرنامه سوم و بخصوص تهیه و تنظیم بودجه عمرانی وزارت خانه ها و موسسات عمرانی کشور باشدت هرچه تمامتر جریان دارد .

در میان وزارتخانه ها ٤ احتمال میرود اولین وزارتخانه ای که بودجه خود را بسازمان برنامه تسلیم نماید وزارت صنایع و معادن باشد .

اکنون‌درحدود پنجاه‌تن‌از کارشناسان‌و متخصصان سازمان برنامه درموسسات و وزارتخانه های مختلف حضور می یابند و در تهیه و تنظیم دستور ـ العمل و فرم های مربوط بآن‌مسئولان وزارتخانه ها را راهنمائی و کمك میکنند .

۳۰۴۸۰۴
تلفن جدید
سازمان تبلیغات و چاپ
سروش
۱ـ۳۵۱۶۲ ـ ۱ـ۱۰ـ ل

معاملات خشکبار آرامتر شد

قیمت اغلب اقلام خشکبار تقلیل پیداکرد

بازار خشکبار در این هفته کمی نسبت بهفته قبل سست تر شد .

در هفته‌قبل رونق‌معاملات خشکبار بحد کامل رسید و قیمت نیز بمقدار زیادی افزایش یافت مثلا سبزه شسته در هفته قبل جعبه‌ای ۲۱۰ ریال ناشور به ۱۸۵ ریال رسید .

امادر هفته‌جاری وضع کمی آرامتر شده و قیمت ها هم کمی تنزل کرده است سبزه شسته در حال حاضر جعبه ای ۲۰۵ ریال ناشور ۱۶۵ تا ۱۷۵ ریال قیمت دارد مغز بادام هم مثل سبزه بازار گرم هفته قبل‌خود رااز دست داد و قیمت آن نیز تقلیل یافت و ازکیلوئی ۷۱ ریال به‌کیلوئی ٦٦ تا ٦٧ ریال رسید . زمینه این جنس زیاد است و امید معاملات خوبی روی آن وجود دارد

مغز گردو نیز بازار محکم دارد و قیمت مغز گردو و پاك و صادراتی کیلوئی ۷۰ ریال میباشد مغز گردو صادراتی با دقت سورت می شود مغز گردو نیمه و ربعی و خرده هر یك علیحده در جعبه های ۲۵ کیلوئی بسته بندی و صادر میگردد مغز گردو های غیر صادراتی کیلوئی ٥٤ ریال میباشد برگه و قیسی نیز بازار محکم دارد علت آن کمی زمینه آن میباشد . برگه در این هفته کمی‌تنزل قیمت داشت درهفته قبل برگه‌درجه یك کیلوئی ۲۸٫۵ ریال بود . دراین هفته‌به ۲٦٫۵ ریال رسید . رویهمرفته خشکبار در هفته جاری بازار سست تری داشت اما جریان معاملات آن هنوز رضایت بخش است .

گزارشی از اصفهان

در هفته پیش بازار اصفهان‌برای بعضی از کالاها راکد و برای‌بعضی دیگر با رونق بود .

روی‌مغز بادام کمتر از هفته‌ماقبل معامله شد . مظنه دانه‌های روغنی سست تر از هفته ما قبل بود . کتیرا خرمنی ومفتولی بسیار کم مورد معامله واقع شد .

پوست و روده‌باوجود آنکه‌زمینه آنهم در بازار کم‌بود خریدار نداشت قیمت ریسمان تنزل نمودو سفارش خرید بسیار کم میرسید .

قماش نخی و انواع فلزات‌باستثنای آهن و همچنین کاغذ بازار عادی داشتند و باندازه مصرف‌معاملاتی روی آنها انجام گرفت .

مظنه آهن مختصر ترقی کردو بازار آن جریان داشت . بازارپنبه محکم بود و معاملات عمده وقابل ملاحظه‌ای روی آن انجام گرفت. مظنه پشم رو به ترقی بود وخریدار عمده در بازار داشت بازار چای رواج‌تر از هفته ما قبل بود نرخ قند و شکر نوسان‌داشت‌ومعاملات آن با رونق تر شده بود .

۳۰۴۵۹۱
تلفن مستقیم سرویس اقتصادی

قابل توجه کارخانجات صنایع نساجی

پشمبافی چرمسازی در ایران

برای خرید وسفارش انواع رنگهای ثابت ساخت کارخانه‌جات اتحادجماهیر شوروی (نخ، پشم ، ابریشم ، چرم) باتسهیلاتیکه‌ازهرحیث جهت خریداران محترم در نظر گرفته شده ـ به نمایندگی انحصاری دائمی درایران حسین کریمی تهران سرای توکل تلفن ۲۷۲۸۹ مراجعه نمایند. عنوان تلگرافی ٤٠٨ آ ـ ۲٦۲۳۱

شن و ماسه شسته
طبق اصول فنی
خلیج مرکزی خیابان ثبت شماره ۹
تلفن ۳۰۴۳۷۴ ـ ۲۲۲۹۵

دومین قسمت از مقاله آقای حسن ولائی‌بنظر خوانندگان میرسد .

ازایرانی‌ها که بگذریم از خارجی هاهم عده زیادی از اسرای جنك و مهاجرین اتباع اروپای شرقی که‌در اروپای غربی مانده‌اند ، ازاین‌بی‌سرو سامانی عده‌ای‌قالی‌فروشهای جوراجور ایرانی استفاده نموده وبدون داشتن کوچکترین سرمایه و فقط به‌بهانه کمك‌بفروشندگان فرش‌ایران با آنها دست بکار شده‌اند ، درنتیجه این ماجرا جویان بعلت همکاری با فرش فروش های ناشی ایرانی موفق‌شده‌اند طی پنج، شش سال اخیر درحدود سه‌میلیون مارك‌ازهمین ایرانیهای‌تازه‌کار بلند کنند وفرار نمایند .

فرش های افسانه‌ای

عده‌ای هم‌که استقامت و پشتکاری داشته وفرار نکرده‌اند قالی ایران را از ایرانیها نسیه بوعده های طویل‌المدت وبقیمتهای نازل خریداری‌کرده و آنهارا در نقاط مختلف ودوردست‌با نقل افسانه و حکایتهای عجیب وغریبی (که‌این فرش ازدرگاه‌شاه سابق‌بیرون آمده‌و این قالیچه مال یکصد سال پیش و آن دیگری مال قصر ملکه قدیمی ایران میباشد) بقیمتهای گزافی باشخاص عامی میفروشند. گوروان را بنام هریس اصل ، هارون را بجای کاشان، بموت وترکمان رابنام بخارای اصل پیشنهاد کرده ومیفروشند .

فرش ماشینی

این‌عده ماجراجودروغگو را که ایرانیها بادست خودشان در نتیجه نسیه دادن وواگذار کردن کالابدون تضمین و تامین بکار کشیده‌اند برای قالی فروشهای حقیقی و معتبر قدیمی که جددرجد قالی فروش‌میباشند رقیب بزرگی درست کرده‌اند . همین تجارو موسسات تجاری که‌سابق فقط قالی ایران راوارد کرده میفروختند مجبور شده‌اند که‌برای تامین مخارج موسسه خودشان از تنها معاملات قالی ایرانی صرفنظر کنندودر عوض قالی بافت ترکیه ،هندوستان ،پاکستان، رومانی، یوگسلاوی ویا فرش ماشینی که‌تولید وواردات و فروش آن تحت تشکیلات مرتب و منظمی میباشد خریداری‌کرده وبفروشند . ازاین پیش‌آمد اسف‌انگیز بعضی کشورها مثل یوگسلاوی ورومانی وغیره استفاده کرد وقالیهای بافت خودشان رابابازارهای اروپای‌غربی ریخته توسط این اشخاص مجهول‌الهویه وبعضا حتی توسط خود ایرانی ها بنام قالی‌ایران بفروش میرساندو ازاین راه صدمه کمرشکن به‌قالی ایران وارد می‌آورند .

۴ میلیون مارك حیفومیل

درمملکت ایران که تاجر صادر کننده معتبر رابیهانه‌اینکه مدت‌فروش ارز صادراتی آن به‌سر رسیده‌است ویا اینکه ارزصادراتی اشرا صدودلار کمتر ببانك فروخته است مورد تعقیب قانونی قرار میدهند ولی سه‌میلیون مارك وجه قالی ایرانی که درخارج بدست ایرانیهای ناشی کار حیفومیل شده مورد مطالبه مقامات ایرانی‌قرار نمیگیرد .

فقط دربندر هامبورك قریب بیست‌و سه میلیون مارك قالی ایرانی فروش نشده موجود است که‌اکثرا متعلق

ورود وخروج کشتی‌ها

* کشتی «وچوردینا» متعلق بیوگسلاوی روز ۸بهمن ماه با مقدار ۱۰۸۳ تن کالای تجارتی به‌بندر خرمشهر وارد وباسکله پهلو گرفت .
* کشتی «هل شیکای» یونانی روز ۸بهمن بامقدار ۷۰۰ تن کالای تجارتی به لنگرگاه بندر خرمشهر وارد شد .
* کشتی «کراغستان» انگلیسی روز ۷بهمن‌به‌بندر خرمشهر وارد گردید .
* کشتی «آلاماك» هلندی روز ۸بهمن به لنگرگاه بندر خرمشهر وارد وپس از بارگیری ٤۱۲ تن کالای تجارتی روز ۹ بهمن‌ماه ازآن‌بندر خارج گردید.
* کشتی «بلی‌تون» هلندی روز ۹بهمن با مقدار ٦٦۲ تن کالای تجارتی به‌لنگرگاه بندرخرمشهر وارد شد .
* کشتی «اوزاردا» انگلیسی روز ۹بهمن ماه بامقدار ۵۸ تن کالا از بندر خرمشهر خارج گردید .
* کشتی «سیردانا» انگلیسی روز ۹بهمن به‌بندر بوشهروارد و پس از تخلیه ۱۰۳ تن کالاو بارگیری ۵۰ تن کالای تجارتی درهمان روز بمقصد کویت ازآن بندر خارج گردید .

مزایده و مناقصه

* شرکت ملی نفت ایران فروش ۱۹۳٤ قلم لوازم یدکی نود و هشت قلم لوازم مستعمل خورده های‌فیات فورد شورلت فوردسن فوردساسکن و انواع دیگر تا ۱۱ر۲ر۱۳٤۱
* شرکت ملی نفت فروش ۲۱۸ دستگاه وسائط‌نقلیه مستعمل‌واکسسوار هامبر استاندارد وانگارد پنتیاك پلیموت و لندوور تا ۳۰ر۱۱ر۱۳٤۰

تابلوهای نئون
تلفن ۳۰ ۳۰ ۳۰

آرتورلمپریر لانسی بیکر ـ سوین‌اوکس ـ کنت ـ انگلستان

صاحب اختراع مربوط به«اصلاحات مربوط به اسکله وکریپو لنگرگاه‌کشتی» که درایران تحت شماره ۹۸۵ به‌ثبت رسیده است اجازه بهره‌برداری از اختراع مزبور را باشخاص ذینفع عرضه میدارد . جهت کسب اطلاع بیشتر بدفتر وکالت رفائیل آقابابیان خیابان نادری ـ کوچه نوبهار مراجعه شود. آ ـ ۳٦۱۰۸

شرکت ایران پازارگاد با مسئولیت محدود

سرای امید ـ تهران

نمایندگی انحصاری کارخانجات : صنایع شیمیائی ـ غذائی ـ قند ـ کاغذ ـ سیمان آجر ـ شیشه ـ کاشی سازی ـ نساجی ـ لاستیك سازی ـ تهیه اکسیژن ـ یخسازی و سایر صنایع.

هرنوع مشاوره فنی و مقدماتی درباره پروژه های صنعتی ـ تهیه نقشه های تفصیلی ـ برآورد و حل مسائل مربوط بنصب کارخانه با کمال همکاری مهندسین مشاور قبول مینماید .

آگهی مناقصه شماره ۳۹

شهربانی کل کشور دستمزد دوخت چهارده هزار دست بلوز و شلوار تابستانی افراد از پارچه «کامکارن» وپنجهزار دست بلوز وشلوار از نفرات مناطق گرمسیری از پارچه کوپراما و نهصد دست بلوز وشلوار مشقی از پارچه دیاکنال نخی وهشت هزار دست کت وشلوار وکلاه زندانی از پارچه دیاکنال و هشتهزار دست پیراهن و زیر شلواری زندانی از پارچه متقال جهت مصرف تابستان سال ۱۳٤۱ راطبق نمونه‌های مربوطه و مشخصات آنها بموجب برك شرایط جداگانه بمناقصه میگذارد .

۱ـ داوطلبان شرکت در مناقصه میتوانندهمه روزه جهت ملاحظه نمونه ملبوس مورد مناقصه‌بدائره مخازن وبرای دریافت برك شرایط بدفتر کمیسیون ابتیاع مراجعه و پیشنهادات خودرا تنظیم ودرپاکت لاك ومهرشده که ظهرآن نوشته شده باشد مربوط بمناقصه شماره ۳۹۵ پس‌از ثبت دردفترنماینده‌اداره کارپردازی بوسیله شخص پیشنهاددهنده درصندوق مخصوص پاکتهای مناقصه‌بیندازند.

۲ـ پیشنهاددهندگان بایستی مبلغ نود هزار ریال بابت سپرده ملبوس مورد مناقصه به‌حساب ۱۰٦۳ شهربانی کل به‌بانك مرکزی ایران تحویل واعلامیه بانك را پیوست پیشنهاد خود نمایند چك بعنوان سپرده پذیرفته نخواهد شد ولی چك تضمین‌شده یاضمانت‌نامه بانکی معتبر لااقل بمدت اعتبار دوماه مورد قبول است به‌پیشنهادات فاقد سپرده ـ مشروط ـ مبهم و همچنین به‌پیشنهاداتیکه بعدازروز وساعت مقرر در آگهی برسد بهیچ‌عنوان ترتیب‌اثر داده نخواهد شد .

۳ـ تاریخ قبول پیشنهادات منتهی تا آخروقت‌اداری روز۲۸ر۱۱ر٤۰ بوده و درساعت ۱۰ صبح‌روز ۲۹ر۱۱ر٤۰باز وقرائت خواهد شد حضور پیشنهاددهندگان در جلسه مناقصه الزامی بوده و درصورت عدم‌حضور کمیسیون برطبق مقررات‌تصمیم‌مقتضی‌اتخاذ خواهد نمود واداره درد یاقبول یك یا کلیه‌پیشنهادات مختار است مالیات وعوارض وحق‌الطبع آگهی درجراید و هزینه ثبت قرارداد بعهده برنده مناقصه است .

٤ـ اداره کارپردازی برای دوخت ملبوس مورد مناقصه فقط پارچه‌رویه وآستری‌ونوارسردوشی وباندشلوار طبق کیل‌معینه و مصوبه را خواهد داد ومحل دوخت دراختیاربرنده‌یابرندگان مناقصه خواهد گذارد سایر لوازم موردنیاز برای دوخت از قبیل قرقره ، پنبه ، قدك ، دکمه و غیره بعهده‌برنده یابرندگان مناقصه میباشد .

۵ـ دادن پیشنهاد وشرکت در مناقصه بمنزله رویت نمونه واطلاع از مشخصات وشرایط مناقصه بوده و هیچگونه عذری بعدا مسموع نخواهد بود. رئیس‌اداره کارپردازی ـ سرهنك ناظمی‌افشار

آگهی مزایده فاضل آبهای‌شهر که داخل نهر فیروز آباد میشود

۱ـ شهرداری تهران فاضل آب خیابان های‌رودکی ، نواب، اسکندری ، عباسی ، جمال‌الحق، سیمتری نظامی ، پهلوی ، شاهپور و خیابان های‌منشعب به‌آن که به‌نهر فیروزآباد میریزد باحداقل اجاره سالیانه ۱۵۳۷۰۰۰ ریال (یك میلیون ویانصدوسی‌وهفت هزار ریال) از طریق مزایده‌باجاره‌واگذار مینماید .

۲ـ مدت اجاره سه‌سال از تاریخ تنظیم قراردادخواهد بود.

۳ـ میزان سپرده یکصدهزارریال(۱۰۰۰۰۰ریال) .

٤ـ باغات واراضی که تاشمال نهرفیروزآبادواقع شده جزو منطقه مشروبی شهرداری تهران میباشد واز فاضل آب مزبور مشروب خواهند شد.

۵ـ شهرداری تهران هیچگونه تعهدی برای‌تهیه ویا بوجود آوردن فاضل آب رانخواهد داشت. وضامن هیچگونه کسر ونقصان فاضل آب نخواهدبود. ومستاجر یانماینده او حق هیچگونه مداخله‌در امر جمع‌آوری فاضل آب در انهار شهرداری ندارد‌وآنچه فاضل آب از انهار شهر داخل نهر فیروز آباد میشود مستاجر حق استفاده آنرا ندارد وچنانچه‌شهرداری اقدام به‌پوشش ویاساختمان کف وبدنه ویاانحراف نهرنمود مستاجر حق هیچگونه ادعائی‌نخواهد داشت وکلیه مال‌الاجاره راباید پرداخت نماید.

٦ـ هزینه آگهی بشرح زیراز برنده مزایده‌دریافت خواهد شد . الف . تایکصد هزار ریال اول صدی سه . ب ـ تاپانصد هزار ریال دوم نسبت‌بمازادیکصد هزار ریال صدی دو .

پ ـ از پانصد هزاروریال به‌بالا نسبت بمازادصدی یك

۷ـ هزینه تنظیم سند دردفترخانه اسنادرسمی‌وهرگونه عوارض ومالیاتی تعلق‌بگیرد بعهده برنده مزایده خواهد بود.

۸ـ برنده مزایده موظف است برابر اجاره‌فاضل آب در موقع تنظیم سند وثیقه ملکی‌یابانکی بشهرداری تهران بسپارد تاچنانچه مستاجر ازپرداخت اقساط اجاره فاضل آب استنکاف نمود شهرداری تهران حق خواهد داشت از وثیقه‌تامیزان‌اجاره و خسارت به‌نفع خود برداشت نماید.

۹ـ داوطلبان شرکت در مزایده فاضل آب‌باید مبلغ یکصدهزارریال بعنوان سپرده‌بصندوق اداره کل درآمد شهرداری تهران پرداخت‌وپیشنهادخودرابانضمام قبض‌سپرده تاساعت‌ده‌ونیم صبح روز چهارشنبه بیست‌وپنج بهمن ماه ۱۳٤۰ به‌صندوق مناقصه ومزایده اداره کل بازرسی شهرداری‌تهران بیندازند پیشنهادات رسیده درساعت ۱۱صبح همان‌روزباز ورسیدگی خواهدشد حضورپیشنهاددهندگان درجلسه مزایده آزاد است .

۱۰ـ شرکت‌کنندگان در مزایده بایدمشمول‌قانون منع مداخله کارکنان دولت نباشد.

۱۱ـ قرارداد در مورد اجاره فاضل آب‌تنظیم‌خواهد شد تاروز تنظیم سند رسمی در دفترخانه منزله اجاره نامه رسمی محسوب میشود و طرفین‌مکلف باجرای مفادآن هستند .

۱۲ـ پیشنهادات فاقد قبض سپرده و مشروط‌ومبهم وبه‌پیشنهاداتیکه بعداز ساعات مقرر به کمیسیون برسد ترتیب‌اثر داده نخواهد شد .

۱۳ـ در صورتیکه برنده مزایده پس‌از ابلاغ‌شهرداری تهران از انجام معامله ویا بعناوین‌مختلف خودداری نماید سپرده او بسود شهرداری ضبط‌خواهد شد .

۱٤ـ شهرداری تهران دررد ویاقبول یك ویاکلیه پیشنهادات مختار است .

آ ـ ۳٦۱۷۰ شهردار تهران

در برنامه شبهای چهارم و پنجم فستیوال باله ورقصهای محلی

دختر آفتاب

صحنه را با اشعه زرین خویش تسخیر میکند

اسلاوها ـ نروژیها ـ کولیها صحنه آرای فستیوال میشوند

«گل گندم» نشانه قلب پاك و ارواح مشتاق برروی صحنه جوانه میزند

برنامه شبهای چهارم وپنجم باشبهای دیگر فستیوال کاملا فرق دارد

از فردا شب برنامه فستیوال بزرك باله و رقصها تغییر میکند و برنامه های جالب دیگری جایگزین برنامه های قبلی خواهد شد .

فی یستا

هنرستان ملی باله ایران تابلوی بسیار جالبی بنام فی یستا ارائه خواهد داد. در این برنامه باشکوه زیده ترین هنرجویان هنرستان پابپای معلمین ایرانی خود پای میکوبند.

رقصهای محلی ایران

هنرجویان گروه رقصهای محلی ایران برنامه‌های زیبا و دلانگیزی بروی صحنه خواهند آورد و در فاصله دو رقص زیبای بجنوردی و آذربایجانی قطعه‌ای از آواز کردی اجراء خواهد شد .

قیطارما و دختر میهن پرست

از طرف هنرستان مادام کرنلی رقصهای جالب «قیطارما» «اسکریتسو» ـ دختران جوان ـ چارداش و دورقص پر هیجان «اسلاو» و «نروژی» اجراء میشود . ومادام یلنا رقص زیبائی بنام دختر میهن پرست که بر روی آهنك «پولونز» شوپن تنظیم شده توام با رقصهای محلی جالبی از کشور اسپانیا بروی صحنه می‌آورد و برنامه خود را با رقصهای سوار ـ روسی و فانتزی شرقی بپایان خواهد رساند .

دختر آفتاب

در مقابل دختر میهن پرست از طرف هنرستان بالت تهران (جانبازیان) برنامه جالبی بنام دختر آفتاب ارائه داده میشود که تمام صحنه را با پرتو نورانی خود تسخیر خواهد کرد .

رقصهای روسی ـ چارداش برنامه را دنبال خواهد کرد و بالاخره در خاتمه برنامه تابلوی بسیار زیبائی بنام «گل گندم» که نشانه قلب و خاطره‌ای دلانگیز از پاك افراد محلی میباشد بهمراهی برجای خواهد گذاشت .

گروه آواز دسته جمعی برهبری آقای ادوارد هوسپیان روحی شاد

تقدیر از روسای هنرستانها

در مراسم افتتاح نخستین فستیوال باله ورقصهای محلی برنامه هائی که از طرف هنرستانهای شرکت کننده بروی صحنه آمد مورد تحسین وتمجید علیا حضرت فرح شهبانوی ایران قرار گرفت .

در عکس بالا علیاحضرت شهبانوی ایران مادام یلناو آقای جانبازیان را پس از پایان برنامه مورد تشویق قرار میدهند .

امشب درفستیوال باله

حماسه گردآفرید بروی صحنه میآید
مجارها ـ کولیها اوکرائین ها می‌رقصند ـ عروسك چینی و دهها رقص کلاسیك و گروه آواز های محلی زیبا ترین ترانه‌ها را میخوانند

نمایشگاه ایران فردا

نمایشگاه آثار نقاشی و مجسمه‌سازی دبستان و دبیرستان ایران فردا از ساعت ۵ تا ۷ بعدازظهر روز پنجشنبه دوازده بهمن ماه درتالار عباسی زیر نظر اداره هنرهای زیبای کشور تشکیل میشود .

رکورد جهان

مسکو ـ ۲۹ژانویه ـ رویتر ـ انیگاورونیا قهرمان یخ بازی شوروی رکورد جهان را باسه هزارمتر در ۵ دقیقه و ۶ ثانیه شکست :

رکورد سابق ۵ دقیقه و ۲۳ ثانیه و ۶دهم ثانیه بوده‌است .

انیگاورونیا از زنان یخ‌باز مشهور شوروی است .

ورزش

معرفی باشگاهها: باشگاه اولیا چه میکند؟

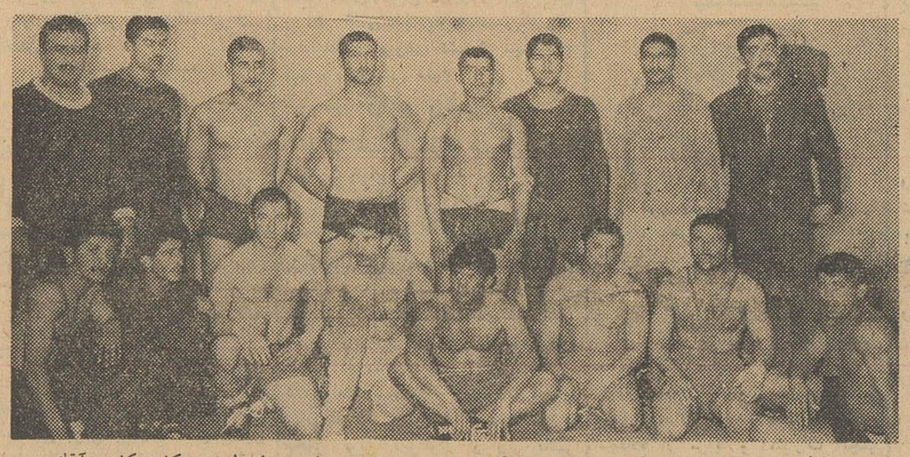

چندی قبل سرویس ورزشی روزنامه اطلاعات بمنظور شناساندن باشگاههای ورزشی تهران تصمیم گرفت که هر روز قهرمانان و وضع یکی از باشگاه هارا بترتیب حروف الفبا بصورت رپرتاژ چاپ نماید پس از نوشتن رپرتاژ چند باشگاه از جمله باشگاه های آرارات وا لبرز بعلت پیش‌آمدن مسابقات کشتی ژاپن ترك و بلغار بوکس ایران و آلمان ، والیبال و بسکتبال دختران ترك وکثرت مطالب ورزشی نتوانستیم بوعده خود عمل کنیم از این شماره به بعد سعی می کنیم که هر شب بترتیب رپرتاژ باشگاهها را چاپ نمائیم .

باشگاه اولیاء

هیجده ماه قبل در غرب تهران خیابان دلگشا میدان کلانتری وانتهای خیابان کرمان ورزشخانه ای بمدیریت آقای کریم اولیائی افتتاح شد نامبرده برای ترغیب ورزشکاران از فدراسیون کشتی مربی کشتی تقاضا نمود .

فدراسیون کشتی کشور آقای حسین اشراق که یکی از کشتی‌گیران قدیمی و با تجربه و ورزیده بود به باشگاه مزبور معرفی کرد آقای اشراق هفته‌ای سه روز به باشگاه مزبور میرود و با پشتکار و علاقه بینظیری بجوانان ورزیده و علاقمند بکشتی را دراین باشگاه تمرین میدهد واخیرا نیز مسابقات تشویقی برای کشتی گیران آن ناحیه ترتیب داده که انجام می شود و قهرمانان هشت‌وزن بدریافت مدال نائل میگردند .

در این ورزشخانه وسائل پرورش اندام نیز تهیه شده و عده ای از جوانان آن بخش در این باشگاه تمرین میکنند .

غیر از ورزشکاران باستانی این باشگاه که حدود صد نفر در رشته های کشتی ، پرورش اندام کوهنوردی بفعالیت مشغول میباشند .

در این عکس عده ای از کشتی‌گیران باشگاه اولیاء باتفاق آقای حسین اشراق مربی کشتی باشگاه دیده میشوند .

تشرف بدین اسلام

مایه بسی تشکر است اینجانبه هنه‌تومن فرزند هنز تبعه دولت دانمارك سابقا مسیحی بوده بلطف الهی در اثر اطلاعات علمی وروابط باخاندان های محترم مسلمین بحقانیت دیانت اسلام و مذهب جعفری واقف شده برای مزید اطمینان در محضر حضرت آیت‌الله‌حاج شیخ‌بهاءالدین مجتهد نوری دام ظله مشرف وبه ارشاد ایشان تجدیداقرار بحقانیت دین اسلام مذهب جعفری نموده‌و نام خودرا بفاطمه تبدیل مراتب‌برای مزید افتخار اعلام میشود .

فاطمه

آ ـ ۲۶۲۰۵

از: ناصر روحانی زاده

یادداشتهای سفر دانشجویان دانشگاه تهران بخوزستان

خوانندگان عزیز ما اطلاع دارند که بدعوت بنگاه آب وبرق خوزستان و بوسیله کرسی آزاد دانشجو مؤسسه اطلاعات چندی پیش ده نفر دانشجو از دانشکده های مختلف برای بازدید کارهای عمرانی به استان خوزستان عزیمت نمودند و پس از پنج روز بازدید از قسمتهای مختلف به تهران مراجعت کردند .

آقای ناصر روحانی زاده دانشجوی دانشکده علوم گزارشی از این مسافرت تهیه کرده که از شماره آینده بتدریج در این صفحه بنظر خوانندگان میرسد.

قرعه‌کشی حساب سیار بانك بازرگانی اصفهان

ساعت ۱۰ صبح روز دوشنبه مراسم قرعه کشی سالانه بانك بازرگانی شعبه اصفهان درمحل بانك برگزار شد . در این مراسم عده‌ای از روسا و محترمین و شخصیت ـ های اصفهان حضور داشتند . ابتدا آقای مشیری رئیس بانك مذکور بیانات مبسوطی در اطراف هدف و منظور بانك بازرگانی و تسهیلاتی که توانسته است این بانك که اولین بانك خصوصی است برای هموطنان بویژه اصناف فراهم‌نماید ایراد واضافه نمود . جای بسی خوشوقتی است که مسئولین این بانك در تحت توجهات اعلیحضرت همایونی به هدف اصلی خود که ایجاد رفاه و آسایش مردم می‌باشد رسیده است وامیدواریم بتوانیم در این راه توفیق بیشتری بدست آوریم. سپس آقای دکتر نوذری شهردار اصفهان پشت میکروفن قرار گرفته وشرح مفصلی در اطراف بانك وبانکداری و نتایج آن ایراد نموده واضافه نمودند خوشبختانه روز قرعه کشی محلی بانك بازرگانی اصفهان مصادف باروز تولد حضرت امام عصر عجل‌الله تعالی فرجه شده واین امر رابایستی بفال نیك گرفت. امیدوارم به‌میمنت این روز فرخنده بانك بازرگانی ضمن موفقیت های بیشتری بتواند بیش از پیش برای رفاه مردم گام های موثری بردارد.

پس ازبیانات آقای دکتر نوذری مراسم قرعه کشی بانظم خاصی صورت گرفت و نتیجه بشرح زیر اعلام گردید :

برنده سی هزار ریالی شماره ۴۳۲۵ و برنده صد و پنجاه هزار ریالی شماره ۶۰۲۵ و ۱۲ جایزه هزار ریالی نصیب شماره های ۸۳۴ و ۷۷۳ شد و ۱۶۸ جایزه سیصد ریالی به‌شماره های ۲۱ ـ ۹۰ ـ ۹۶ اصابت نمود.

این شماره‌ها با شماره های ردیف دفتر بانك می باشد وبرنده اول دوشیزه فروغ شکوهی دارای شماره حساب ۷۱۳۷۱ شد و برنده جایزه دوم خانم مهین انصاری دارای شماره حساب ۲۷۶۱۷۳ گردید.

قرعه کشی بین ۵۵۴۴ نفر صورت گرفت که ۱۸۴ نفر برنده اعلام گردیدند . مراسم مذکور درساعت ۱۱ و نیم صبح پایان یافت.

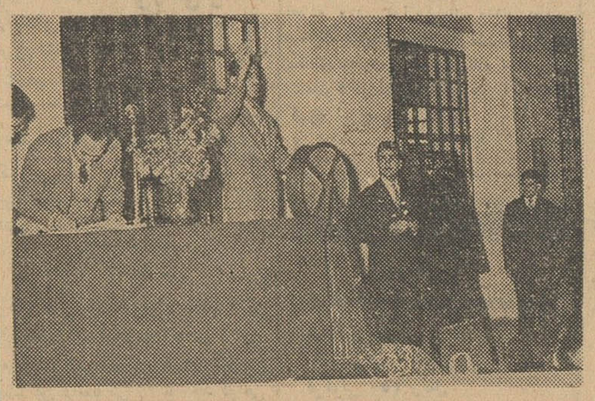

نمرات از گردونه خارج و اعلام میشود

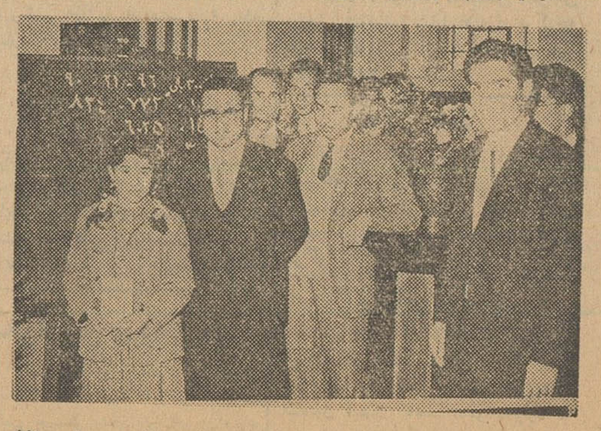

دوشیزه فروغ شکوهی برنده اول حساب سیار بانك بازرگانی وآقای مشیری رئیس بانك پهلوی در عکس دیده میشوند .

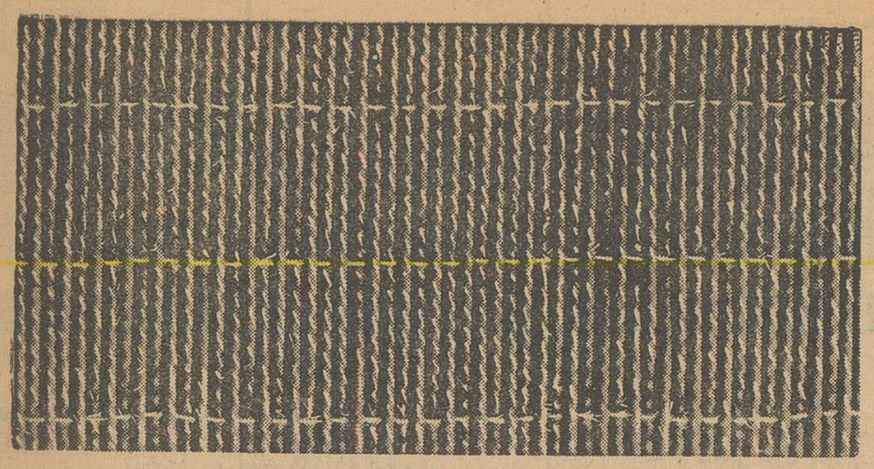

آگراندیسمان نخهای نایلن ۳ تی

گودیر

تنها سازنده لاستیکهای نایلن از نخهای:

۳ تی

GOOD YEAR

آگهی تجدید مناقصه

شرکت سهامی مواد غذائی وشیمیائی ایران خرید ونصب یك دستگاه قپان سی‌تنی درکارخانه روغن کشی ورامین وانتقال ونصب یکدستگاه قپان ۱۵تنی از کارخانه روغن کشی ورامین بکارخانه روغن کشی گنجه رابمناقصه میگذارد . داوطلبان شرکت در مناقصه میتوانند همه‌روزه باستثنای ایام تعطیل درساعات‌اداری برای دریافت برگ‌شرایط ومشخصات مناقصه بدفتر شرکت واقع در خیابان آمل کوچه دقت مراجعه نمایند.

پیشنهادات تاآخر وقت اداری روز یکشنبه ۲۹بهمن ماه جاری پذیرفته شده ودر ساعت ده صبح روزبعد باز وخوانده میشود.

مدیر عامل شرکت‌سهامی‌مواد‌غذائی وشیمیائی‌ایران ۱ـ۳ آ ـ ۳۸۱۸۶

PAS
PERSIAN Air SERVICES

شرکت هواپیمائی پارس

پروازهای جدید با

هواپیمای

پروپ جت

به اروپا

وباجت

به امریکا

از ۲۰ دیماه انجام میدهد

برای کسب اطلاعات بیشتروتهیه بلیط به‌آژانس مسافرتی‌خودیا

شرکت ایتا

نماینده کل هواپیمائی پارس ۶۷ خیابان فردوسی

تلفنهای ۴۸۸۳۳ ـ ۶۸۹۹۷ ـ ۶۹۹۸۸ مراجعه فرمائید

آ ـ ۳۶۱۲۸

درجه یك‌وجهانگردی

نرخهای تخفیفی مخصوص

تا ۱۱ فروردین ۱۳۴۱

سرویس عالی و مجلل

شماره سوم

اطلاعات سالانه

اسفند ماه منتشر میشود

بازار کار

استخدام

به‌چندنفر دوشیزه یا بانو با سواد جهت فروشندگی سیار
نیازمندیم شاهرضا پیچ‌شمیران سازمان افکا تلفن ۷۲۹۶۲
آ ـ ۱۴۰۰ ـ ۶ ـ ۱

داروساز
بچندنفر دکتر داروساز یا داروساز مجاز برای کار داروخانه تهران و شهرستان نیاز داریم . سازمان‌داروکار ناصرخسرو روبروی‌دارائی‌تلفن۵۰۵۴۵
آ ـ ۲۶۱۶۱

بچندنفر آشپز زن‌ومرد
نیازمندیم تلفن ۷۱۴۰۲ـ۳۰۳۷۷۴
آ ـ ۱۴۳۲ ـ ۴ ـ ۱

ماشین نویس فارسی‌وانگلیسی
که‌ازعهده‌ترجمه‌بخوبی برآیداستخدام میشود
صندوق پستی ۲۳۱۳ تلفن ۶۳۹۹۵
آ ـ ۲۵۹۹۷ ـ ۲ ـ ۱

دوشیزه یابانو
که بزبان انگلیسی آشنائی کامل داشته باشد وبماشین‌نویسی لاتین هم وارد باشد بسمت منشیگری باحقوق مکفی استخدام میشود طالبین‌براهنمای شماره ۴۵۸ روزنامه اطلاعات مکاتبه فرمایند .
آ ـ ۲۶۲۲۷

شرکت سهامی جوری
صندوق پست ۹۰۱ احتیاج بیکنفر ماشین‌نویس لاتین زن یامرد داردمتمنی است تقاضای خود را بادرس بالا بالا بنویسند
آ ـ ۲۶۱۴۷

یکنفر متخصص مانیکور
مورد احتیاج است داوطلبین باین آدرس مراجعه نمایند انتهای خیابان بهار ـ خیابان فرح سالن آرایش‌تینا
آ ـ ۲۶۱۹۳ ـ ۱ ـ ۱

بیك بانوی خانه‌دار
که از عهده اداره امور یك‌خانواده کوچك ایرانی برآید نیاز است بین ساعت ۱ الی ٤ بعداز ظهر به‌تلفن ٤٥٤١٥ مراجعه شود
۲ ـ ۱

میکانیك ونقاش وصافکار اتومبیل لازم است
برای گارازی واقع درشمال شهر احتیاج بیکنفر مکانیك ونقاش وصافکار نیز میباشد که هرکدام باید با دادن یکصد هزار ریال سرقفلی درمحل با ابزار و لوازمات خودشان مشغول‌کار شوند توضیح اینکه صاحب گاراژنیز دارای تعداد زیادی اتومبیل می باشد که مثل سایر مشتریان با دادن اجرت اتومبیلهای خودرا درهمین گاراژ تحت تعمیر قرار خواهد داد تلفن ۳۱۶۷۸
آ ـ ۱۴۴۷ ـ ۳ ـ ۱

جویای کار

جوانی با داشتن‌گواهینامه
ششم ابتدائی و گواهینامه رانندگی پایه دوم همگانی جویای کار میباشد به‌آدرس جوادیه‌کوچه مسجدفروشگاه ناصح مراجعه شود .
۲ ـ ۱

معاملات تلفن

هرنوع شماره تلفن برای هرمحل که بخواهید باشرایط آسان واگذار میشود تلفن ۴۰۶۸۰

هر نوع شماره تلفن
خریدو فروش میشودتلفن۷۰۲۵۲
۲ ـ ۱۰ ـ آ ـ ۱۲۷۸

هر نوع شماره تلفن
خریدوفروش میشود تلفن ۶۰۱۸۳
۱ ـ ۲۶ ـ آ ـ ۱۴۳۶

تلفنهای اطلاعات

تلفن خانه ۳۰۰۱۱ الی ۳۰۰۱۹
شعبه آگهیها ۳۰۲۶۳۳ـ ۳۰۵۱۰۸
شعبه آبونمان ۳۰۰۱۰
سرویس حوادث ۳۰۳۵۶۹
سرویس اقتصادی ۳۰۴۵۹۱
شعبه شهرستانها ۳۰۵۰۶۷
اطلاعات هفتگی ۳۰۴۸۷۸
اطلاعات کودکان ۳۰۳۳۱۳
اطلاعات بانوان ۶۹۷۱۵
مجله الاخاء ۳۱۰۷۹
کانون آگهی طوطی نو ۳۰۴۵۹۳ـ

تقویم اطلاعات

چهارشنبه یازدهم بهمن ۱۳۴۰
چهارشنبه بیست‌وچهارم شعبان۱۳۸۱
چهارشنبه سی ویکم ژانویه ۱۹۶۲
اذان صبح : ساعت ۵ و۱۵ دقیقه
طلوع آفتاب : ساعت ۷ و۱۱دقیقه
غروب آفتاب : ساعت ۱۷ و۲۳دقیقه

فروش اتومبیل

بازرگانی امیر کبیر
اتومبیل دلخواه شمارا تهیه یامعاوضه مینماید مقابل کوچه میرزامحمودوزیر تلفن ۵۸۱۴۹۹ مرتضوی

هر نوع اتومبیل
خرید وفروش‌اتومبیل تلفن۶۶۲۰۳
۱ ـ ۳۰ ـ آ ـ ۱۲۲۵

فروشگاه جبهه‌دار
اتومبیل و لاستیکهای کهنه شما را بعنوان پیش بها قبول و بجای آن اتومبیل و لاستیکهای نو تحویل میدهد سپه نرسیده بباغشاه ۶۱۰۰۲
۱ ـ ۲۶ ـ آ ـ ۱۳۴۲

لوازم یدکی اصلی فورد
تجارتخانه شالچی فروشگاه لوازم یدکی فورد خیابان امیرکبیر ساختمان شالچی تلفن ۳۰۰۳۶۵ ـ ۳۰۴۵۷۰
۱ ـ ۲۶ ـ آ ـ ۱۳۸۹

شورلت فوق‌العاده تمیز ٥٤ بفروش‌میرسدتلفن۴۰۶۲۵
آ ـ ۳۶۱۰۶

کمپرسی ووانت
برای خرید و فروش همه نوع اتومبیل کمپرسی و وانت بنزینی یا دیزل دست اول و دوم باشرایط خیلی مناسب بتلفن ۳۱۶۷۸ مراجعه‌فرمائید
۱ ـ ۱۰ ـ آ ـ ۱۴۴۹

جمعه بازار
درجمعه بازار بورس گلشن‌همه‌نوع وهمه مدل اتومبیل برای خرید‌وفروش وتعویض موجود است مقابل دانشگاه جنك تلفن ۶۸۵۱۴
۱ ـ ۲ ـ آ ـ ۱۴۴۶

اتومبیل های کمپرسی
چندین‌دستگاه اتومبیلهای کمپرسی شورلت ـ جمس ـ دوج از ٥٤ تا ٥٩ خیلی‌مرتب ومجهزنقد واقساط بفروش میرسد اول خیابان اکباتان از طرف لاله‌زار مقابل سینما تابان فروشگاه اتومبیل صفا
۱ ـ ۳ ـ آ ـ ۱۴۵۰

ساختمان

دفتر ساختمانی فرزانه
تهیه نقشه مقاطعه کاری نظارت
تلفن ۳۰۴۸۳۲
۱ ـ ۱۰ ـ آ ـ ۱۳۹۵

درب و پنجره فلزی
مقداری درب و پنجره فلزی‌پروفیل ساخت یکی‌از معروفترین کارخانجات تهران بعلت تعویض نقشه ساختمان به‌قیمت مناسب نقدا آماده فروش‌است داوطلبان بتلفنهای ۶۶۱۵۲ و۴۸۴۴۲ مراجعه نمایند .
۱ ـ ۲ ـ آ ـ ۱۴۵۳

واگذار میشود

واگذار یا معاوضه
جهت فروشگاه بقیمت مناسب سه‌دهنه بسیار بزرك و بالکن در شمال شهربا برق و آب و تلفن ۶۲۸۹۵ با منزل هم معاوضه میشود .
۱ ـ ۱۰ ـ آ ـ ۱۳۶۸

خانه‌های ارزان قیمت کوی اطلس
خانه‌ای۲و۳ اطاقه ارزان قیمت طبق نقشه شهرسازی شهرداری تهران به سبك اروپائی واقع درفرح‌آباد کوی اطلس نقدو اقساط واگذار میشودبرای مشاهده و ثبت‌نام بدفتر اطلس کوی فرح‌آباد شرکت‌اطلس‌خیابان‌ایرانشهر شمالی ساختمانی ۱۱۹ تلفن ۴۶۸۲۶ و موسسه ایران بورس خیابان خیام مقابل وزارت صنایع ومعادن تلفن ٥٤٤٢٦ مراجعه فرمائید .
۱ ـ ٥ ـ آ ـ ۱۴۱۲

گاراژ واگذار میشود
گارازی بمساحت ۱۲۰۰ متر واقع دریکی از خیابانهای اصلی شمال شرقی تهران با دفتر و تلفن خالی و دربست با اخذ سرقفلی واگذارمیشود تلفن ۳۱۶۷۸
۱ ـ ۳ ـ آ ـ ۱۴۴۸

تلفنهای مورد نیاز

آتش نشانی ٤٤٤٤٤
اداره‌راهنمائی ۳۰۳۶۱۴
سرکلانتری ۴۹۱۶۱
سازمان آب تهران ۵۱۰۰۰
اطلاعات راه آهن ۵۱۰۵۱
شرکت تلفن ۳۰۰۵۱۱

مستغلات

نارمك ـ تهران پارس
تهران نو ـ نیروی هوائی
برای خرید و فروش و معاوضه زمین و خانه و ساختن منزل بطور نقد و اقساط ببازرگانی‌امینی اول سی متری نارمك تلفن ۷۹۰۰۹۰ مراجعه‌فرمائید

اراضی نارمك راخریداریم بازرگانی‌حمیدتلفن ۷۹۱۰۹۴

یکباب خانه بمساحت ۱۳۰ متر واقع در آخر خیابان آریانا خاکی بادگان جی‌با اراضی نارمك معاوضه میشود بازرگانی آذربایجان تلفن ۷۹۱۱۰۳
آ ـ ۱۳۵۷ ـ ۱ ـ ۱۰

منزلی بمساحت ۳۵۰ تا ٤۰۰ متر شمالی نوساز درشمیرانات ۲ طبقه و ۶اطاق داشته باشد باز مین مرغوب و وجه نقد معاوضه میشود . آژانس پارس تلفن ۷٤٤۹۹ مراجعه فرمایند
۱ ـ ٥ ـ آ ـ ۱۴۱۰

یك قطعه زمین
بمساحت ۱۲۲۶ متر در جاده پهلوی . خیابان علوی بزمین یاساختمان‌قدیمی درشمال شهر معاوضه میشود ـ به‌تلفن ۳۰٤٥۷۱ ـ از۱۰تا ۱۲صبح‌مراجعه‌شود
۱ ـ ۳ ـ آ ـ ۳۵۹۵۰

محل کسب مشروع و آبرومندی‌که بادرآمد سرشار مشغول بهره‌برداری میباشد دربهترین خیابانهای شمالی شهر با هزار متر مساحت جهت‌انتقال قطعی باسرقفلی یا شریکی باسرمایه ٤۰۰هزارتومان‌آماده است تلفن۷۲۲۹۵
۱ ـ ۲ ـ آ ـ ۱۴۴٤

اجاره داده می شود

خانه‌ای درخیابان قلهك
قیطریه نوساز ۳۰۰متر مساحت۸ اطاق وسایر لوازم مناسب اجاره داده‌میشود به آژانس پارس تلفن ۷٤٤۹۹ مراجعه فرمایند .
۱ ـ ٥ ـ آ ـ ۱۴۰۹

قابل توجه ادارات دولتی وشرکت های‌تجارتی‌وبنگاه‌ها
یك‌باب گاراژ آماده با آب وبرق و تلفون بمساحت ۱۵۰۰ متر مربع با۲۵ دهنه ساختمان داخلی و دفتربرخیابان بیست متری اسفالته مناسب برای توقفگاه ـ تعمیرگاه ـ گاراژ باربری‌ـ اتوشوئی‌ـ انبارکالای بازرگانی ـمیدان خواربار ـ بارانداز و غیره باجاره واگذار میشود طالبین به تلفونهای ۵۲۸۹۱ و ۲۷٦٦۲ ویا برای ملاحظه محل به‌نشانی زیر خیابان قزوین ـ مقابل تعمیرگاه بنز اوایل خیابان قلعه‌مرغی (سرای فرنودی) شماره ۱۹ مراجعه فرمایند .

چند دستگاه حیاط دربست درشمال شهر جهت اجاره مورد نیاز است . آژانس ۹۰۰ تلفن ۷۰۲۵۲
۱ ـ ۱۰ ـ آ ـ ۱۴۵۱

معاملات پول

پول شرطی موجوداست
آژانس ۹۰۰ تلفن ۷۰۲۵۲
۱ ـ ۱۰ ـ ۱۳۳۷

کمیسیون شرطی دوشاهی
هرمبلغ پول بخواهید حاضر است فقط در مقابل مبیع ارزنده ٤٥۱٤۲
۱ ـ ۲٦ ـ آ ـ ۱۳٦٦

۸۵ هزارتومان پول
در مقابل مبیع ارزنده بدون واسطه‌لازم است بتلفن ۳۹۷۷۹ مذاکره‌فرمائید .

پول شرطی
با تضمین در برابر املاك مرغوب لازم است شاهرضا روبروی سینما رویال آژانس رایت ۳۱۸۵۳ ـ۳۲۹۷۱
۱ ـ ٥ ـ آ ـ ۱۴۳۱

پول نقدمکفی درمقابل‌وثیقه
ملکی داریم تلفن ۳۰۳۷۷٤ ـ ۷۱٤۰۲
۱ ـ ۲ ـ آ ـ ۱۴۳۳

پول شرطی باقساط‌ماهیانه
از ده الی سی‌هزار تومان موجوه است تلفن ۷۰۲۵۲
۱ ـ ۳ ـ آ ـ ۱۴۵۲

بفروش میرسد

مرغداری
مزرعه مرغداری مدرن با ساختمان های مجهز به ظرفیت ۱۵۰۰۰ مرغ‌در منطقه ورامین بفروش میرسد .طالبین به تلفن‌شماره٦٤۱۷٤ مراجعه‌فرمایند.
۱ ـ ۳ ـ آ ـ ۲٦۰۲۹

تخت طاوس
چند قطعه زمین طرفین خیابان چهل‌متری تخت طاوس باقیمت نازل بفروش میرسد دفتر حکمی تخت‌طاوس شرقی تلفنهای ۷۰٤٤۷ ـ ۷۰٤٤۸
۱ ـ ۲ آ ـ ۱٤٤٥

فروش اثاثیه

سالن مبل‌شیك
نقد و اقساط معامله میکند خیابان شمیران بالای سه راه زندان۷۰۵٤۷
۱ ـ ۲٦ ـ آ ـ ۱۲۸۲

یخچال و تلویزیون
یخچال‌و تلویزیون‌و ضبط‌صوت‌ورادیو ورادیو گرام وقالی و سایر اشیاء دیگر شما را در منزل نقدا خریداری مینمائیم لطفا بخیابان شاه چهارراه‌ـ گلشن نمایشگاه‌ایران کالاتلفن۴۵٦۸۹ مراجعه فرمائید .

خانواده های محترم
اگر چنانچه تصمیم بخرید تلویزیون یخچال ضبط صوت قالی مبل و سایر لوازم زندگی را دارید متمنی است قبلابنمایشگاه ایران‌کالا مراجعه‌فرمائید چون مقداری از اجناس فوق را که در منازل و دست دوم خریداری نموده‌ایم بقیمتی که هرگز باور نمی فرمائید بفروش میرساند نشانی تهران‌خیابان شاه چهارراه گلشن نمایشگاه ایران‌ـ کالا تلفن ٤٥٦۸۹

فرش کهنه و نو
درمنزل خریداریم تلفن ۸۲۱۸۵۵
۱ ـ ۳ ـ آ ـ ۲۵٤٦۳

بطری پرکن خود کار
مخصوص شربت و آب میوه موجود است . تلفن ٤۱۸۳۸
۱ ـ ۱۰ ـ آ ـ ۲٦۲۰۱

یکعدد کولر انگلیسی ۲۱۰۰ ریال یکعدد وان حمام ۵۰۰۰ریال‌ـ روشوئی بزرك باشیر ۲۰۰۰ ریال ـ آب‌گرم‌کن ساخت کارخانه ریم ۱۲۰۰۰ ریال ـ یك ماشین برقی برای شستن کاشی ۵۰۰۰ ریال ـ یك‌بخاری نفتی‌دوشعله ٤۰۰۰ ریال یا به‌نزدیکترین‌پیشنهاد فروخته میشود بتلفون شماره ٦٥۰۳۹ مراجعه شود
آ ـ ۲٦۱۷۷ ـ ۱ ـ ۳

موتور برق فروشی
٤۰کیلووات دیزل سوار شده‌مشغول کار آقای‌همداد پارك‌هتل تلفن٤٤۱۲۱ـ ٤۹۱۰۱
۱ ـ ۳ ـ آ ـ ۳٦۱٤۲

هتل ها و رستورانها

رستوران مهرآبادطبقه‌فوقانی فرودگاه تلفن٦٤٤۸۷

هتل ونك سه‌راه ونك تلفن ۸۲۲٦۷۰ ـ ۸۲۲۵۱۳

رستوران لارزیدانس خیابان ویلا تلفن ٤٦٤۱٤

هتل و کلبه دربند ـ دربند تلفن ۸۳٤۲۳ـ ۸۳٤۲۲

هتل سپید تخت جمشید ٦۹۰۱۱ دیسکوتك رقص تاجدیدترین‌صفحات

کشیك امشب داروخانه ها

داروخانه مرکزی شمیران مقابل‌برزن داروخانه جاوید نو سیمتری مقابل بیمارستان روزبه ـ داروخانه دروس قلهك ـ داروخانه نیرسینا خواجه‌ـ نظام‌الملك ایستگاه افخمی ـداروخانه فرزاد قلهك داودیه ـ داروخانه‌سیماب خیابان خاکباز ـ داروخانه اشراقی خیابان آذربایجان ـ داروخانه افشین شمیران دزاشیب ـ داروخانه پورمند خیابان دلگشا کارخانه برق ـداروخانه امریکائی شاهرضا خیابان پهلوی ـ داروخانه ثنائی اکبرآباد باغ شاه ـ خیابان حسام‌السلطنه جی و بریانك‌ـ داروخانه ٤ آبان زرگنده ـ داروخانه مرکزی نارمك سیمتری ـ چهارراه سرسبز ـ داروخانه نظری خیابان‌کارون بین مرتضوی و شاهرضا‌ـ داروخانه شادباش خیابان آرامگاه‌سه‌راه‌نازی‌آباد ایستگاه بانك داروخانه الوند خیابان شهریار خواجه نظام‌الملك ـداروخانه شبدیز جاده ری حسین‌آباد ـداروخانه شباهنك نیاوران اول کوچه جمال‌آباد

آموزشگاهها و انجمنها

آموزشگاه کشور
ماشین‌نویسی را با اسلوب ده‌انگشتی شما تعلیم میدهد وبادارات معرفی می نماید خیام مقابل پارك شهر
آ ـ ۱۰٦۱ ـ ۱ ـ ۲٦

کانون فرهنگی پارس
اولین موسسه فنی با امتیاز نامه رسمی از وزارت فرهنك کلاسهای‌علمی وعملی رادیو تلویزیون سعدی شمالی حیابان کاشف کاشی ۲۳

آموزشگاه تعلیم آرایش زیبائی‌مهتاب
با امتیاز رسمی وزارت فرهنك و تحت نظر متخصص دیپلمه وین و پاریس در سالن مدرن و مجهزبا سهل ترین شرایط و قیمت نازل هنرجو می پذیرد نام نویسی همه روزه به نشانی انتهای ایرانشهر کامیار کاشی ۳٦ تلفن ٦۳۷۸۱

نقشه‌کشی‌واستخدام
دوره جدید کلاس نقشه کشی زیر نظرمهندسین تحصیلکرده‌تشکیل‌ونام نویسی میشود . فارغ التحصیلان با معرفی مادرشرکتها وادارات استخدام میشوند .

کاخ دانش
۱ ـ خیابان فرانسه کوچه مرجان
۲ ـ خیابان نادری پاساژ معتمد

دفترداری دوبل
دوره جدید کلاس حسابداری و دفتر داری دوبل از روز ۲۲ بهمن زیرنظر آقای‌اعتمادیه متخصص‌معروف حسابداری بزودی تشکیل میشود . قبلا نام نویسی کنید .

کاخ دانش
۱ ـ خیابان نادری پاساژ معتمد
۲ ـ خیابان فرانسه کوچه مرجان

کلاس تلویزیون
نمایندگی کمپانی وستینگهاوس امریکا و بلا پونکت آلمان باطلاع می رساند برای تربیت عده ای متخصص تعمیرات رادیو وتلویزیون باهمکاری انجمن فرهنگی کا خ‌دانش بتشکیل کلاس مهندسیاری رادیو تلویزیون مبادرت گردیده است این کلاس با مجهز ترین لابراتوار و زیر نظر مهندسین دانشمند الکترونیکس از روز ۱٦ بهمن تشکیل میشود و در نوع خود بی‌نظیر وپس از پایان دوره بااجازه رسمی وزارت فرهنگ به فارغ التحصیلان گواهینامه : داده خواهد شد . علاقمندان به انجمن فرهنگی کاخ دانش واقع در خیابان فرانسه کوچه مرجان یا خیابان نادری پاساژ معتمد مراجعه نمایند.
آ ـ ۳٦۰۹۲

آموزشگاههای رانندگی

هنرکده فنی‌ورانندگی‌صبا
شمیران سه‌راه زندان ۷۱۲۰۸
۱ ـ ۲٦ ـ آ ـ ۱۳۱۸

هنرستان فنی پرستو
مرکز آموزش صحیح رانندگی و میکانیکی شاهپور چهار راه گمرك تلفن ۲۳۹۱٦

آموزشگاه رانندگی تهران
زیر نظر کاوه محلاتی تلفن ۲۵۸۸۸

آموزشگاه رانندگی‌وفنی‌فرهنك
فن‌رانندگی را تا اخذ گواهی نامه با بهترین مدت بشمامی آموزد شاهرضا پل چوبی تلفن ۳۸۲۸۳

هنرستان رانندگی آهاری
درکمترین مدت رانندگی به‌هرجویان عزیز میاموزد مسجد لولاگر طبقه فوقانی مسجد تلفن ٤۹۹۲٥

تعلیم رانندگی
هنرکده فنی بزرگترین و مجهزترین آموزشگاه‌رانندگی ومیکانیکی درخاور میانه بامتد جدید واتومبیلهای آخرین سیستم فن رانندگی را تا اخذگواهی نامه رسمی بشما می آموزد سرویس مخصوص جهت تعلیم‌بانوان افتتاح گردید.
نشانی هنرکده فنی‌بهارستان‌روبروی چاپخانه مجلس تلفن۳۸۰٤٦ شعبه ـ خیابان شاهرضا روبروی ضلع شمالی کافه شهرداری تلفن ٤۸٦٦۲
آ ـ ۱۳٥۱ ـ ۱ ـ ۲٦

آموزشگاه جهان
خیابان شاه باستان تلفن ٤۷۱۸۱
آ ـ ۱٤٤۳

آموزشگاه فرهنگی

تدریس‌خصوصی‌زبان‌انگلیسی
توسط خانم‌تحصیل کرده‌انگلستان ازساعت ٥الی۸بعداز ظهر تلفن۳۱٥۵۳
آ ـ ۱٤۲۹ ـ ۱ ـ ۲

امتحانات دوم
بمنظور اینکه بانوان و آقایان داوطلب ٦ماه کامل تحصیل کنندو برای امتحانات نوبه دوم کاملا مجهز باشند آموزشگاه خزائلی کلاسهای دبیرستانی و ششم ادبی دومین نوبه را دراسفند ماه دایر میکند داوطلبان جهت نام‌نویسی هرروز صبح و عصر بدفتر آموزشگاه‌خزائلی‌مراجعه‌فرمایند
شاه‌آباد کوچه ظهیرالاسلام
آ ـ ۱٤۲۲ ـ ۵ ـ ۱

کلاس مکالمه انگلیسی
کلاس مکالمه انگلیسی تحت‌نظر یکنفر بانوی انگلیسی درآموزشگاه خزائلی دائر گردیده برای کسانیکه بخواهند بخارج مسافرت کنند این کلاس بسیار سودمند است .
آ ـ ۱٤۲٦ ـ ۵ ـ ۱

کلاس ویژه زبان‌انگلیسی
کلاس ویژه زبان انگلیسی در آموزشگاه خزائلی دایراست وهردوره آن درمدت سه‌ماه پایان میپذیرد .
آ ـ ۱٤۲٤ ـ ۵ ـ ۱

انجمن‌فارغ‌التحصیلان آموزشگاه خزائلی
ازبانوان وآقایانیکه بوسیله‌تحصیل درآموزشگاه های خزائلی به‌اخذ هر گونه مدرك تحصیلی وتوفیق علمی نائل شده‌اند دعوت میشود بمنظور استفاده از مزایا و امتیازات انجمن فارغ‌التحصیلان آموزشگاه خزائلی در هرکجا که هستند باین‌نشانی شاه‌آباد کوچه ظهیرالاسلام‌آموزشگاه خزائلی یا صندوق پستی شماره ۲۵۱۸ مکاتبه نمایند .
آ ـ ۱٤۲۳ ـ ۵ ـ ۱

کلاسهای صبح
درآموزشگاه خزائلی برای‌داوطلبان متفرقه کلاسهای صبح‌از ساعت ۸ تا ۱۱½ دایراست آقایان وبانوان داوطلب دوره اول متوسطه در این کلاسها می‌توانند تحصیل کنند قریبا کلاس های زبان‌هم درساعات صبح‌دایرخواهد شد .
آ ـ ۱٤۲٥ ـ ۵ ـ ۱

درس خصوصی انگلیسی
خانمها ـآقایان ـمحصلین واطفال محترم میتوانید انگلیسی را با تلفظ صحیح‌ـ گرامر ساده بهترین متد برنامه مخصوص وبسیار سودمندیلی‌ـ کپی شده‌در نزدآقای پطرسیان‌تحصیل نموده ودر کوتاه‌ترین مدت بخوبی صحبت نمایند همچنین تدریس نامه‌ـ نگاری وعادی و تجارتی فام نویسی از ساعت ٥خیابان‌حافظ (یوسف‌آباد)جنب کوچه ایرج پلاك۲۸۲
آ ـ ۲٦۰٦٥

سالن مد و آرایش

درسالن آموزشگاه افسون ـ آنتونیو
میزانیلی ـ ۵۰ ریال
گوپ‌برش‌مو ۲۰ ریال
فرتونی ۲۵۰ ریال
رنك‌مو از ۳۰۰ الی ٤۰۰ ریال
آدرس خیابان شاهرضا روبروی خیابان ویلا کوی کندوان آموزشگاه فن آرایش افسون (آنتونیو)
۱ ـ ۲٦ ـ آ ـ ۱۳۱۰

هنرستان‌عالی برش‌ودوزندگی بهشت
به‌خیابان امیر آباد خیابان گیو شماره ۹۸ انتقال یافت کلاسهای‌صبح وعصر دایر است تلفن ٤۱۹۰٤
آ ـ ۱۳٥٥ ـ ۱ ـ ٦ ـ ۲

کشیك امشب پزشکان

آقایان دکتر حسین احمدی میدان‌تریا کوچه پلیس شماره ۱۷ دکتر محمد رامین یوسف آباد پائین خیابان محمد رضا شاه خیابان ریاحی وفا خیابان فیروز دکتر حبیب‌اله حاتمی خیابان ایزنهاور کوی پیرامان‌شماره ۱+۱۲ دکتر خلیل رسولی (جراح) امیرآباد خیابان نصرت کاشی ۱۵ـ دکترمهرداد پاك نیا خیابان آذربایجان چهار راه خوش تلفن ٦٥۰۷۲ـ دکتر محمدتقی اسفندیاری شاهپور چهارراه مختاری تلفن۲۰۹۱۸ـ دکتر محمود عالم‌خیابان شمیران مقابل سینمای مولن‌روژتلفن ۲٤۸۳٥ـ دکتر علی نصیری اول‌شهر آرا خیابان ششم کاشی ۲۲ـ دکتر صانعی (دندانپزشك مجاز) تخت‌جمشید انصاری تلفن٤٥۰۲۹ـ دکتر علی‌اصغر معادت منیریه ۱٤۳ تلفن ۲٥٦٤۳ـ دکترمسعود لاهیجانی خیابان امیرآباد کوچه مهر تلفن ٦۲٤۳٦ـ دکتر سید جعفر میرحمزه خیابان ژاله ایستگاه بهتام پلاك ۱٦۳ تلفن۳۲۸۱۰ ـ دکتر کرامت اله فرهودی خیابان شاهرضا چهارراه پل چوبی تلفن ۲۸٥۱۰ـدکتر علی‌اکبر حکمت نارمك ایستگاه‌دفتر ـ دکتر احمد مافی خیابان قدیم‌شمیران ایستگاه سید خندان

گم شده

دسته چك اینجانب
دارنده حساب جاری ٥٥٦٤ نزد بانکملی شعبه سعدی که چند برك آن سفید امضاء شده بود مفقود گردیده بدینوسیله باطلاع عموم میرساند . هرگونه نقل وانتقال درمورد چکهای مزبور از درجه اعتبار ساقط است و جریان‌نیز درتاریخ ۲۸ر۱۰ر٤۰باطلاع بانك رسیده و حساب شماره بالا مسدود گردیده است .
غلامرضا ادیبی گرکانی
آ ـ ۲٦۱۹۷

مژدگانی
کیف بغلی محتوی بیمه وشناسنامه وسایر اوراق بنام سید محمد صالح شهرستانی از میدان رشدیه تا فلکه باغشاه گمشده است از جوینده خواهشمند است بدارو‌خانه سریر میدان رشدیه مقابل سینما اسکار داده ومژدگانی دریافت دارد
آ ـ ۲٦۱۹٥

عکس فوق رقیه خشنود شصت‌ساله از روز شنبه بقصد رفتن مهمانی از منزل خارج شده وتاکنون از وی‌اطلاعی در دست نیست از کسانیکه اطلاعی ازاو دارند خواهشمنداست به‌نازی‌آباد خیابان آرامگاه پل پیچ‌کوچه دوم منزل آقای باقر ستیدنیان یااولین کلانتری اطلاع داده و خانواده‌ای را ازنگرانی خارج سازند .

(عکس بالا) افلاطون نیك‌دین مدت پنجماه است مادر و بستگان او خیلی نگرانند هرچه زودتر خواهشمنداست هرجاکه هست خودرا به‌آنها برساند وهرکس اطلاعی از وی دارد بتلفن شماره ٦٦۸٤۰ اطلاع‌دهد .
آ ـ ۲٦۱٥٥

یکعدد عقدنامه و یکعدد سفته
۵۰۰۰ ریالی ویك رونوشت‌شناسنامه ویکقطعه عکس مفقود شده خواهشمند است هرکس آنرا یافته به آدرس خیابان آکباتان مغازه قصابی حاجی‌باقر تسلیم ومژدگانی دریافت دارد
آ ـ ۲٦۲۳۷ **شمسی شادرو**

سالن‌آرایش وزیبائی آلبا
آرایش مو بوسیله متخصص فرانسوی ـ آلمانی ـ ایرانی وتوالت عروس توسط متخصص (فرانسوی پاریس) میدان فردوسی شماره۳۳۹ تلفن ٤٦۷۸٥

راهنمای پزشکی اطلاعات

دکتر آسایش
بیماریهای آمیزشی ومجاری‌ادرار خیابان منوچهری ـابتدای کوچه‌ارباب جمشید ـشماره ۱۱ پذیرائی عصرها

دکتر حسن بهره‌مند
با ۳۳سال سابقه معالجات‌فشارخون کبد . کلیه . قند . اگزما . اعصاب قلبها از اروپا مراجعت نمود پذیرائی عصرها نشانی جاده قدیم شمیران ایستگاه تخت‌جمشید تلفن ۷۰٦٤٦ ـ منزل ۸٦۳۲۸

دکتر در طب پولوسا
متخصص بیماریهای مقاربتی ـمجاری ادرار ـتناسلی امراض زنانه ـنازائی‌ـ خیابان فردوسی بالا کوچه صادق پذیرائی ۹تا ۱۲ ـ٥ تا ۸ تلفن٤٦٥۸۹

کلینیك دندانپزشکی خصوصی حکیم پور
تحت‌نظر دکترهای متخصص در دندان پزشکی ودندانسازی مجهز به توربین های ۳۰۰ هزار دور در دقیقه
درمان دندان بدون درد
شاه‌آباد خیابان باغ‌سپهسالار کوچه مهندس الممالك تلفن ۳۲٤۸۱ اوقات پذیرائی قبلاز ظهر بطور آزاد ـبعداز ظهربا تعیین وقت قبلی جمعه تا ظهر

فیزیوتراپی اکسیژن‌تراپی
دکتر خطیبی
معالجهٔ فلج‌ها ـ فلج اطفال ـ درد و عوارض بعد از اعمال جراحی و شکسته بندی تهیه دست مصنوعی خیابان پهلوی روبروی سینما مهتاب تلفن ٤٥۳۳٦

دکتر دانشگر
امراض مقاربتی و جلدی و سوزاك تازه و کهنه ورم پروستات ضیق مجرا سستی و بواسیر امراض زنانه ونازائی خیابان سپه مقابل پستخانه تلفن ۳۰۲٤۱٦

دکتر درددریان
دیپلمه ازدانشگاه روسیه با ٤۸ سال سابقه در امراض داخلی ومقاربتی چهار راه یوسف‌آباد کوچه عشیری پذیرائی صبحها وعصرهاتلفن ٤۲٤۰٦

ترك تریاك دکتر رحمانی
متخصص امراض اعصاب وروح از دانشگاه لندن خیابان پهلوی بالاتراز چهارراه امیراکرم تلفن : ٤٥۱۱٤ پذیرائی صبح‌و عصر

متخصص معده ،کبد،روده
دکتر رفیعی از دانشگاه پاریس پذیرائی ٤تا ۸ بعداز ظهر خیابان‌جامی اول کوچه پاریس تلفن ٦۳۰٦۰

پلی کلینیك
دکترصدیقی ـ دکترمجاهدی
رزیدنت سابق‌بیمارستانهای امریکا پزشك بیمه کارمندان دولت‌و فرهنگیان پزشك سازمان بیمه های اجتماعی کارگران بیمارستانهای داخلی اطفال ـ مقاربتی ـترك‌تریاك وسایر موادمخدره ترك‌الکل مجهز به‌دستگاه‌های‌رادیو ـ اسکپی ـآئروسل تراپی «بخورپنی‌ـ سیلین وغیره» دیاترمی‌پذیرائی بعداز ظهر ها
خیابان شاه روبروی مسجد سجاد تلفن ٤۹٥۲٦

دکتر محمد رضا مسدد
رزیدنت سابق‌بیمارستانهای امریکا دارای گواهینامه از پروك مدیکال امریکا ـ درمان‌قطعی‌بیمارستانهای مقاربتی دروازه دولت روبروی ساختمان فیات تلفن ۳۰۲٥٤۸ پذیرائی عصرها از ساعت ٥الی ۸بعداز ظهر

دکتر فضل‌الله معتضدی
استاد دانشگاه متخصص امراض داخلی شاهرضا مقابل لاله‌زار نوکوچه فتوحی پذیرائی از ٤ تا٦بعداز ظهر تلفن ۸٦٥۷٥

دکتر معانی
امراض مقاربتی مجاری ادرارمعالجه سوزاك تازه و کهنه‌ ورم پروستات وسستی و ناتوانی ـضیق مجرا امراض زنانه خیابان فردوسی مقابل بانك‌ملی مرکز .

دکترعباس نیك‌نژاد
متخصص از دانشکده پاریس بیماریهای معده ـروده ـ کبد ـ لوزالمعده ـ درمان بواسیر بدون‌عمل فیستول فیسور بامتد موثر دروازه ـ شمیران خیابان گرامی

درمانگاه خصوصی‌نارمك ٤٦متری غربی تلفن ۷۹٥٥٥

آگهی های کوچک

آگهی های متفرقه

رادیو تلویزیون مامبو
تعمیرات رادیو وتلویزیون درمنازل ونصب رادیوگرام اتومبیل اکباتان سه راه وزارت فرهنگ تلفن ۳۳۳۰۷
۱ـ۲۶ آ ـ ۱۳۱۷

عینك سازی فیروز
زیر نظر متخصص عینکهای طبی ـ چهارراه عزیزخان جنب بهداری ارتش تلفن ۶۰۳۷۶
۱ـ۲۶ آ ـ ۱۲۰۴

سشوار کادوس
فروشگاه کادوس تلفن ۴۴۵۷۷
۱ـ۳۰ آ ـ ۱۳۳۶

جرثقیل جاسب
تلفن ۲۷۸۱۸ و ۲۵۷۶۳
۱ـ۲۶ آ ـ ۱۳۳۵

مهرلاستیکی ایران
تهیه مهر لاستیکی بوسیله برق بفاصله دو ساعت لاله‌زار تلفن ۳۹۹۶۱ تهیه کلیشه و گراور لاستیکی پذیرفته میشود.
۱ـ۲۶ آ ـ ۱۲۲۶

الکتریکی نورهاشمی
تزئین دهنده مجالس جشن شهباز جنب میدان خراسان تلفن ۵۳۴۷۷
۱ـ۲۶ آ ـ ۱۲۲۸

کارگاه صنعتی حضرتی
سازنده هرنوع کارهای فلزی درب و پنجره سازی شهباز تلفن ۵۵۲۳۰
۱ـ۱۵ آ ـ ۱۳۰۷

کارخانجات صنعتی طلوع
تولیدکننده انواع میز و صندلی تاشو و سایر مصنوعات فلزی از شهرستانها نماینده فعال پذیرفته میشود.
نشانی خیابان خیام جنب وزارت بهداری فروشگاه طلوع تلفن ۵۷۹۳۱
۱ـ۲۶ آ ـ ۱۴۴۱

فتو آسیا تلفن ۶۰۷۳۳
آماده برای عکس برداری وفیلم‌برداری
شاه‌رضا اول کاخ شمالی
آ ـ ۳۳۶۴ ۱ـ۲۶

مقداری تخم هویج فرنگی
مرغوب درجه یك با تضمین فروخته میشود طالبین به تلفن ۲۴۸۶۹ مراجعه فرمایند
آ ـ ۲۵۸۷۵ ۱ـ۵

رستورانهای خانوادگی

رستوران ژاله
مخصوص خانواده ها است.
چلوکباب سلطانی ۴۵ ریال
سایر اغذیه لذید و متنوع ایرانی وفرنگی نیز با بهای مناسب عرضه می شود.
سرویس هم دریافت نمیشود
لاله‌زار نو جنب سینما متروپل تلفن ۳۲۳۳۱

چلو کبابی نریمانی
درایام ماه مبارك رمضان فقط شبها دایراست خیابان شاهرضا پیچ‌شمیران تلفن ۷۴۷۷۷
۱ـ۲۶

قالی ولوازمات منزل
هرنوع قالی نوو کهنه وسایراشیاء ولوازمات دیگر منزل شما را نقدا خریداریم خواهشمنداست به‌نمایشگاه ایران کالاخیابان شاه‌چهار راه گلشن تلفن ۴۵۶۸۹ مراجعه فرمایند.
۱ـ۲۶ آ ـ ۱۴۲۰

آقایان کارگران عزیز
باپرداخت ماهی ۵۰ الی ۱۰۰ ریال توسط آموزگاران سیار ما در محل کار خودتان باسواد شوید.
تلفن ۲۱۸۲۶

سالن آرایش زیبائی ژنیا ـ روزا
دیپلمهٔ پاریس
هنرجو برای تعلیم پذیرفته میشود
لاله‌زار نو روبروی ساختمان خاچیك کوچه مصباح کریمی تلفن ۳۰۲۵۸۶

سفارش انواع شیرینی برای عید قبول میکند
قنادی بهار از دهم بهمن ماه تا پانزدهم اسفند ۱۳۴۰
تهران ـ چهارراه سرچشمه ـ تلفن ۵۵۲۷۶
۱ـ۵ آ ـ ۲۶۱۳۱

تکمسه
مرکز تعمیرات همه نوع یخچالهای برقی صافکاری و رنگرزی یخچالهای وارده از خارجه قبول میشود تلفن ۳۰۳۶۳۷
۱ـ۱۵ آ ـ ۳۵۸۳۸

از کفشهای مدل ایتالیائی فروشگاه کودک
دیدن کنید
فروشگاه کودک
خیابان شاه چهارراه بهرامی
تلفن ۶۴۲۶۶

هیملر بمن گفت :

همه چیز بهیتلر الهام میشود

تمام افراد آلمانی باید اورا کورکورانه پیروی کنند تا آلمان به‌اوج عظمت و ترقی برسد ....

از آنروز ببعد ،هرروز صبح دکتر کرستن بدون هیچ تشریفاتی داخل ساختمان شماره ۸ خیابان البرخت شده ومستقیما جهت معالجه بیمار خودباطاق «هیملر» میرفت ودر خلال اینمدت استادی وشخصیت نافذ دکتر باعث گردید که‌هیملر هرروز بیش‌از پیش خودرا به دکترنزدیك نشان دهد و بیش‌از هرچیز رفتار دوستانه ومحبت آمیز بااوداشته‌باشد تاآنجا که‌مانند نزدیکترین رفیق خود بااو برخورد می‌نمود.

یکروز آقای «اگست دین» صاحب بزرگترین صنایع واملاك آلمان بملاقات دکتر کرستن آمده وبعداز مقدمه‌چینی مفصلی اظهارداشت : آقای دکتر ، شما پزشك مخصوص ومورد احترام و اطمینان هیملر هستید وبانفوذیکه‌بعلت معالجات سحرآسای‌خود بروی‌بیمارتان پیدا کرده‌اید استدعا میکنم برای‌رضای خدابمن کمك کنید ، زیرا هیلمر مصمم است داروندار صاحبان صنایع یهودی و ثروت آنان راملی اعلام کرده بتصرف دولت‌درآورد ودراین راه‌اولین هدف اومن خواهم بودوشما میدانید که همه چیز حتی جان مادرخطر است . شمارابخدا برای رضایت وجدان و حقیقت کمك کنید . . . کمك کنید..

تقاضا های‌پیاپی ومتضرعانه اینمرد معروف ،دکتررا تکان‌داد ودریك‌لحظه افکار ومناظر مختلفی از جلوی نظرش عبور کرد . مناظردلخراش‌اردوگاههای مرك مناظر وحشتناك نجات صدها هزار نفر ازمرك وبالاخره مجموعه‌این افکار رنك اوراسرخ کرده و قلبش را به‌تپش انداخت و موقعیت استثنائی راکه‌پیدا کرده و کارهائیرا که میخواست‌انجام دهد بخاطر آورد ودر جمله کوتاهی موافقت خودرا برای‌انجام کاریکه‌وجدانا از آن‌راضی بود اعلام نمود .

***

کرستن‌واقعا دکترنبود،بلکه‌او یك متخصص‌معمولی ماساژبودولی خداوند قدرتی سحرآمیز واستعدادی عجیب دردستهای اونهفته بود .اودرسال۱۸۹۸ در (استونی) بدنیا آمده و بعد ازجنك بین‌الملل اول بفنلاندرفته‌ودر هلسینگی به‌تحصیل رشته ماساژپرداخته‌بود . درکشورهای اروپای شمالی ، خصوصا فنلاند معالجه بوسیله ماساژ یکی‌از متدهای معالجه قدیمی بوده ومورد اعتقاد مردم است .

یکی‌از مشهورترین متخصص این رشته دکتر کالندر یکروز باکرستن برخورد وچون به استعدادذاتی اودر ما ساژپی‌برد اورا دربیمارستان خود نگهداشت و به‌تعلیم‌اوپرداخت ودرسال ۱۹۲۱ دکتر کرستن گواهینامه تخصصی ماساژ علمی رادریافت وبرای تکمیل تحصیل به‌برلین رفت ودرآنجا با دکتر«کو» که از نژاد چینی بود و معالجه باماساژ راازاجداد چینی خود یادگرفته و تحصیل کرده واستاداین رشته بود آشنا شدوپس از آنکه سیستم معالجه کرستن بطریقه فنلاندی واستعداد عجیب اورادید داوطلب شد که‌تجربیات خودرادراختیار اوبگذارد. این‌مرد چینی شهرت عجیبی دراروپا وخصوصا انگلستان‌درراه معالجات معجزه آسای خود بطریق ماساژ کسب کرده بود.

او تعلیمات وماساژهای‌خود رابروی سیستم «تبتی»قرارداده‌وبنابراین‌سیستم معتقد بود که‌بایستی ابتداء نقطه‌مسلم ومرکز دردرادر بیمار پیدا کرد و هیچ‌توجهی به‌شکایت ویاناله و فغان بیماران نداشت وتمام مهارت اودرنوك انگشتان حساسش نهفته بود که‌بوسیله آن بافتها ونسجهای بزرك شده ومتورم واعصاب خراب‌شده رادر داخل بدن احساس میکرد و تشخیص میداد ، اینمرد درسال ۱۹۲۵ به دکتر کرستن گفت:تو دیگرآنچه راکه من میدانم بدون کم وکاست میدانی وازاین ببعد بیماران مرا تومعالجه بکن‌وکمی بعد خودش‌به(تبت) مراجعت کرد .

ازاین ببعد روزبروز برشهرت کرستن افزوده شد ،او دیگر در آلمان مقیم شده وشهرتش درکشورهای مختلف اروپا پیچیده بود ومکرر برای معالجه شاهزادگان وافراد سرشناس اروپااز اودعوت میشد ، اومتاهل شده وبازن و پسر کوچکش در«هاگو »زندگی و کارمیکرد ولی‌یکروز دربرلین وروز دیگر دررم وزمانی دریك‌کشور دیگر اروپائی برای‌معالجه بیماران خوددعوت میشد .

مقارن باعروسی دکتر کرستن‌بود که‌هیتلر اطریش راضمیمه خاك خود کرد وهمانسالیکه اولین پسر دکتر بدنیا آمد هیتلر قسمتی ازچکسلواکی رانیز بلعیده بود ولی کرستن چشم های‌خودرانسبت به کلیه امور سیاسی بسته ودرچهار دیوار حرفه خودبازن و فرزند خود خوش بود .

عکس‌العمل هیملر در مقابل‌رفتارو اعمال دکتر کرستن غیر قابل تصورو تعجب آوربود ، حتی درد و هفته اول، از آنکه نسبت بدکتر اطمینان کافی پیدا کند سری‌ترین و زیرکترین مامورین خودرامامور بررسی‌و گزارش وضعیت دکتر کرده‌بود و تقصیری هم نداشت چون وی‌عمری رادر میان افراد خطرناك‌اس‌اس وپلیس‌ها وجاسوسان ومامورین اعدام دستجمعی گذرانده‌بود اوبطور کلی ومعمولی بهمه کس وبه همه‌چیز بینهایت مظنون وبدبین بود ، ولی‌باتمام این‌احوال وباکمال تعجب مسحور دستها ورفتار دکتر شده‌بود، چون واقعا دکتر آرامش غیرقابل‌وصفی باوداده‌بود .

دکتر کرستن ضمن ماساژ هر چند دقیقه در میان کار را متوقف و به اعصاب محل درد فرصت میداد تا آرامش پیدا کنند و در این مدت هیملر از هر دری سخن میگفت . او در بدو امر از خودش و بیماریش حرف میزد و بعد کم کم از برتری نژاد آلمان و عظمت و افتخارات نیرو های اس . اس و پاکی نژاد و خون افراد آن صحبت بمیان میآورد. او افراد نیروی اس . اس را همیشه خودش و بشرط داشتن مشخصات ثابتی مثل بلندی قد ، موی بور و چشمان آبی انتخاب میکرد و ضمن صحبت هر وقت نام هیتلر را بمیان میآورد دیگر نمیشد اورا ازحرف‌زدن باز داشت ، مکرر ادامه میداد که هیتلر نابغه است و از نوابغی است که هزاران سال یکبار ممکن است بظهور آید ، او بی نهایت هوشیار و مقتدر است و باو همه چیز الهام میشود ،اویك خداست و کسی است که تمام افراد آلمانی بایستی کور ـ کورانه اورا پیروی بکنند تا آلمان باوج عظمت و ترقی برسد .

دکتر کرستن باین سخنان پاسخی نمیداد و فقط گوش میکرد و امیدوار بود که خود رااز امور سیاسی‌برحذر دارد و هیملر را بهمان چشم بیماران دیگر خود نگاه کند ولی یکروز یکی از جملات هیملر در حالیکه روی‌مبل لمیده و استراحت میکرد اورا تکان سختی داد ودر گوشش طنین انداخت وآن جمله ای بود که هیملر بآرامی وباین مضمون ادا کرد ما بزودی جنگ را شروع خواهیم کرد !

جنگ ! .. دکتر کرستن بدون‌اراده یکی دوبار تکرار کرد جنگ .جنگ ... یا خدا ، چرا ؟

دستهای معجزه آسا

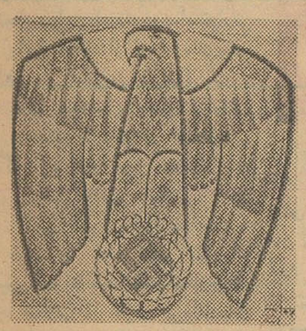

-۲-

ترجمه : م ـ فکور

هیملردرحالیکه‌بروی آرنجهای‌خود تکیه میکرد با صدای مهیج و قاطعی گفت

ـجنگ خواهد شد چون هیتلر میخواهد ! جنگ برای مرد است انسان را قدرت میدهد!ومجددا دراز کشید و بآرامی ولی بنحوی مطمئن گفت بهر حال جنگ کوچکی بایستی بشود وخواهدشد کوتاه ،ساده و پیروزمندانه !

هیملر ادامه داد

ـمغز دموکراتها فاسد وپوسیده شده . بزودی بزانو درخواهندآمد!

موقعی که دکتر کرستن به هلند مراجعت میکرد هیملر از دردکشنده دائمی معده خلاص شده و کاملابهبود یافته و یکدنیا احساسات و حق ـ شناسی نسبت بدکتر پیدا کرده بود وآشکارا اعتراف میکردکه دکترمعجزه میکند . مراجعت دکتر کرستن به‌برلن سه ماه طول کشید و در این موقع هیملر احتیاج شدیدی بوجود اوپیدا کرده بود بلافاصله دکتر بدیدن او رفت واز آن‌پس‌مجددا جلسات روزانه دکتر و هیملر در اطاق کار اوتشکیل میشد وباز هم صحبت از جنگی‌بمیان میآمد که فوهرر (هیتلر) خواهان آن بود .

تاکنون هیتلرقسمت باقیمانده‌چك‌ـ اسلواکی را نیز بلعیده بود ولی‌دنیای دموکراسی خواهان استرداد آن بود. هیملر ضمن نطقهای ایندوره خود گفت : مادام که دنیا بوسیله جنگ تصفیه نشود صلح واقعی بوجود نخواهد آمد .

کم‌کم دکتر کرستن در گفتگو ها شرکت میکرد و جوابهای هیملر را میداد و نمی خواست او تصور کند که سکوت دکتر علامت رضایت و موافقت او با ادعاهای وی میباشد ضمن جوابهای خود ، دکتر مکرر تکیه باین میکرد که جنگ مضر و مخالف انسانیت و بشریت میباشد و هیملر در این مواقع فقط یك جواب داشت و آن این بود : فوهرر میخواهد !

ناتمام

عالیترین سمعك ترانزیستوری سیلدا
نمایشگاه لوازم طبی و جراحی سیلدا ـ ناصرخسرو سرای حکیم

برنامه سینماها

سینما ادتون ـ تلفن ۳۸۱۱۸
گناهکاران پیتون ـ سینماسکوپ رنگی ـ دوبله بفارسی باشرکت‌لاناترنر آرتورکندی شروع ۱۰ر۱۵ صبح ۱ـ ۳ر۳۰ ـ ۶ر۱۵ ـ ۹ بعدازظهر

سینما آسیا ـ تلفن ۴۲۹۰۹
بن‌هور ـ رنگی ـدوبله بفارسی با شرکت چارلتن هستن ـ هایاهاراریت شروع : ۱۰ صبح ۳ر۳۰ ـ ۷ر۳۰

سینما امپایر ـ تلفن ۴۹۰۸۱
گریه خوشحالی ـ سینما سکوپ ـ رنگی ـدوبله بفارسی با شرکت گلن فورد دو نالداو کانور شروع ۱۱صبح ۳ر۳۰ـ ۵ر۳۰ـ ۷ر۳۰ـ ۹ر۳۰ بعد از ظهر

سینما ایران ـ تلفن ۳۶۳۵۴
پستچی ـفارسی باشرکت منوچهر ـ ویدا قهرمانی حالتی ـشروع ۱۰ر۳۰ صبح ۲ر۳۰ـ ۴ر۳۰ ـ ۶ر۳۰ ۸ر۳۰بعد از ظهر

سینما اسکار ـ تلفن ۴۵۷۹۷
ده فرمان ـ ویستاویژن ـ رنگی ـ دوبله بفارسی باشرکت یول‌براینر ـ چارلتون هستون
شروع ۱۰ر۳۰ صبح ۲ـ ۵ر۳۰ ـ ۹ بعدازظهر

سینما ایفل ـ تلفن ۳۷۲۷۷
خانم عوضی گرفتی ـ فارسی با شرکت پرخیده ـ فرانك ـ سپهرنیا شروع ۱۰ر۳۰ صبح ۲ر۳۰ ـ ۴ر۳۰ـ ۶ر۳۰ـ ۸ر۳۰ بعد از ظهر

سینما پلازا ـ تلفن ۴۴۲۵۵
یورش تاتارها ـ رنگی ـدوبله بفارسی باشرکت اورسن ولز ـ ویکتور ماتیور شروع ۱۰ر۳۰ صبح ۳ـ ۵ـ ۷ ـ ۹ بعد از ظهر

سینما تخت جمشید ـ تلفن ۴۳۵۵۰
طبیب‌سرخانه ـرنگی ـدوبله‌بفارسی باشرکت درك‌بوگارد ـ کی کندال کنت‌مور ـشروع ۳ـ۵ـ۷ـ۹بعداز ظهر

سینما چارلی ـ تلفن ۶۸۴۶۱
وسوسه ـدوبله بفارسی باشرکت اواگاردنر ـدرك‌بوگارد شروع ۲ر۳۰ـ ۴ر۳۰ـ ۶ر۳۰ـ ۸ر۳۰ بعداز ظهر

سینما حافظ ـ تلفن ۳۴۰۷۴
یورش تاتارها ـسینماسکوپ‌رنگی ـ دوبله‌بفارسی باشرکت اورسن ولز ـ ویکتور ماتیور شروع ۱۰ر۳۰ صبح ۲ر۳۰ـ ۴ر۳۰ـ ۶ر۳۰ـ ۸ر۳۰بعداز ظهر

سینما دنیا ـ تلفن ۳۳۸۱۲
رودخانه خشمگین ـ رنگی ـدوبله بفارسی باشرکت : کیت‌لارسن ـبودی ابسن. شروع ۱۰ر۳۰ صبح ۲ر۳۰ ـ ۴ر۳۰ ـ ۶ر۳۰ ـ ۸ر۳۰ بعداز ظهر

سینما دیانا ـ تلفن ۴۲۰۱۰
پستچی ـفارسی باشرکت منوچهر ـ ویداقهرمانی ـحالتی ـپرویز شروع ۱۰ر۳۰ صبح ۳ـ۵ـ۷ـ۹ بعدازظهر

سینما رادیو سیتی ـ تلفن ۴۳۳۲۰
گناهکاران پیتون ـ سینماسکوپ رنگی ـ دوبله بفارسی با شرکت لاناترنر ـ آرتورکندی شروع ۱۱صبح ۱ر۳۰ ـ ۴ر۳۰ ـ ۷ر۳۰ ـ ۹ر۳۰ بعدازظهر.

سینما رکس ـ تلفن ۳۴۱۶۹
یوسف وزلیخا ـ سینما سکوپ ـ رنگی ـ دوبله بفارسی با شرکت ـ بلیندالی ـ جفری هورن ـ شروع ۱۰ر۳۰ صبح ـ ۲ر۳۰ ـ ۴ر۳۰ ۶ر۳۰ ۸ر۳۰ بعد از ظهر

سینما رویال ـ تلفن ۴۹۷۸۵
یوسف وزلیخا ـ سینما سکوپ ـ رنگی ـ دوبله بفارسی با شرکت ـ بلیندالی ـ جفری هورن ـ شروع ۱۰ر۳۰ صبح ـ ۳ ـ ۵ ـ ۷ ـ ۹

سینما سعدی ـ تلفن ۳۶۴۶۸
دزد بغداد ـرنگی ـدوبله بفارسی با شرکت سابو ـ کنرادوید شروع ۱۰ر۳۰ صبح ۲ر۳۰ـ ۴ر۳۰ـ ۶ر۳۰ ـ ۸ر۳۰ بعد از ظهر

سینما سهیلا ـ تلفن ۳۶۴۲۴
دزد بغداد ـرنگی ـدوبله بفارسی با شرکت سابو ـ کنرادوید شروع ۱۰ر۳۰ صبح ۲ر۳۰ـ ۴ر۳۰ـ ۶ر۳۰ ـ ۸ر۳۰ بعد از ظهر

سینما کریستال ـ تلفن ۳۷۶۷۵
ده فرمان ـ ویستاویژن ـ رنگی ـ دوبله بفارسی باشرکت یول‌براینر ـ چارلتون هستون
شروع ۱۰صبح ۱ر۳۰ ـ ۵ ـ ۸ر۳۰

سینما متروپل ـ تلفن ۳۹۴۱۰
یورش تاتارها ـرنگی ـدوبله‌بفارسی باشرکت اورسن ولز ـ ویکتور ماتیور شروع ۱۰ر۳۰ صبح ۲ر۳۰ـ ۴ر۳۰ـ ۶ر۳۰ ـ ۸ر۳۰ بعد از ظهر

سینما مولن روژ ـ تلفن ۷۲۹۲۹
ده فرمان ـ ویستاویژن ـ رنگی دوبله بفارسی با شرکت چارلتون هستون ـ یول براینر شروع ۱۰ر۳۰ صبح ۲ـ۵ر۳۰ ـ۹ بعد از ظهر

سینما میامی ـ تلفن ۷۴۳۲۹
پستچی ـفارسی باشرکت منوچهر ـ ویدا قهرمانی ـحالتی ـهمایون ـشروع ۱۰ر۳ صبح ۲ر۳۰ـ ۴ر۳۰ـ ۶ر۳۰ـ ۸ر۳۰ بعدازظهر

سینما مهتاب ـ تلفن ۴۷۷۷۷
ده فرمان ـ ویستاویژن ـ رنگی ـ دوبله بفارسی باشرکت یول‌براینر ـ چارلتون هستون
شروع ۱۰صبح ۱ر۳۰ ـ ۵ ـ ۸ر۳۰

سینمانیاگارا ـ تلفن ۶۵۳۰۷
گریه خوشحالی ـسینماسکوپ ـ رنگی ـدوبله‌بفارسی‌باشرکت گلن‌فورد دونالد اوگانور شروع ۱۰ر۳۰ صبح ۳ـ۵ـ۷ـ۹ بعداز ظهر

سینما همای ـ تلفن ۳۰۲۱۶۹
رودخانه خشمگین ـ رنگی ـدوبله بفارسی باشرکت : کیت‌لارسن ـبودی ابسن. شروع ۱۰ر۳۰ صبح ۲ر۳۰ ـ ۴ر۳۰ ـ ۶ر۳۰ ـ ۸ر۳۰ بعداز ظهر

سینما آریا ـ تلفن ۳۹۸۸۴
صیاد بزرك ـ سینماسکوپ ـرنگی ـ دوبله بفارسی با شرکت هواردکیل شروع ۱۰ر۳۰ صبح ۲ر۳۰ـ ۴ر۳۰ـ ۶ر۳۰ـ ۸ر۳۰بعداز ظهر

سینما برلیان ـ تلفن ۳۳۵۳۵
ده فرمان ـ ویستاویژن ـ رنگی ـ دوبله بفارسی باشرکت یول‌براینر ـ چارلتون هستون شروع ۹ر۳۰ صبح ۱ـ ۴ر۳۰ ـ ۸ بعداز ظهر

سینما تاج ـ تلفن ۳۳۰۶۴
مایای برهنه ـ سینما سکوپ ـ رنگی‌دوبله‌بفارسی‌با شرکت‌اواگاردنر شروع ۱۰ر۳۰ صبح ۲ر۳۰ ـ ۴ر۳۰ ـ ۶ر۳۰ ـ ۸ر۳۰ بعد از ظهر

سینما المپیا ـ تلفن ۶۵۷۹۸
انسانیت ـ دوبله بفارسی‌باشرکت دلیپ‌کمار ـ دیوآنند . شروع ۲ـ۴ـ ۶ ـ ۸بعداز ظهر .

سینما پرسپولیس ـ تلفن ۵۸۱۰۸۳
انسانیت ـ دوبله بفارسی‌باشرکت دلیپ‌کمار ـ دیوآنند . شروع ۱۰ ـ ۱۲صبح ۲ـ۴ـ۶ـ۸ بعداز ظهر

سینما پارك ـ تلفن ۳۵۰۴۷
انسانیت ـ دوبله بفارسی‌باشرکت دلیپ‌کمار ـدیوآنند. شروع ۱۰ر۳۰صبح ۲ر۳۰ـ ۴ر۳۰ـ ۶ر۳۰ـ ۸ر۳۰ بعدازظهر

سینما تهران ـ تلفن ۳۸۱۶۵
پستچی ـفارسی باشرکت‌منوچهر ـ ویداقهرمانی حالتی ـهمایون ـشروع ۱۰ر۳۰ صبح ۲ـ۴ـ۶ـ۸ بعداز ظهر

سینما پردیس
تله ـوایداسکرین ـرنگی ـدوبله بفارسی باشرکت ریچاردویدمارك ـ تینالوئیز شروع ۱۰ر۳۰ صبح ۲ر۳۰ ـ ۴ر۳۰ـ ۶ر۳۰ـ ۸ر۳۰بعداز ظهر

سینما زهره ـ تلفن ۳۰۴۸۰۸
ده فرمان ـ ویستاویژن ـ رنگی ـ دوبله بفارسی باشرکت یول‌براینر ـ چارلتون هستون شروع ۹ر۳۰ صبح ۱ـ ۴ر۳۰ ـ ۸ بعداز ظهر

سینما سیلوانا ـ تلفن ۳۳۷۷۷
پستچی ـ فارسی باشرکت منوچهر ویدا قهرمانی ـ حالتی ـ پرویز، شروع ۲ر۳۰ـ ۴ر۳۰ـ ۶ر۳۰ـ ۸ر۳۰بعدازظهر

سینما کارون ـ تلفن ۴۰۰۶۵
یکی بود یکی نبود ـفارسی‌باشرکت تقدسی شروع ۱۰ر۳۰ صبح ۲ر۳۰ـ ۴ر۳۰ـ ۶ر۳۰ـ ۸ر۳۰ بعداز ظهر

سینما مونت کار لو (میدان نارمك (تلفن ۷۹۷۴۱)
یورش تاتارها ـ رنگی ـدوبله بفارسی باشرکت اورسن ولز ـ ویکتور ماتیور شروع ۱۰ صبح ۲ـ ۴ـ ۶ـ ۸ بعد از ظهر

سینما مراد ـ تلفن ۳۷۳۸۹
انسانیت ـ دوبله بفارسی‌باشرکت دلیپ‌کمار ـدیوآنند. شروع ۱۰ر۳۰صبح ۲ر۳۰ـ ۴ر۳۰ـ ۶ر۳۰ـ ۸ر۳۰ بعدازظهر

سینما البرز
سلاطین پیش‌میروند ـدوبله‌بفارسی باشرکت فرانك‌سیناترا تونی کورتیس شروع ۱۰ـ۱۲صبح ۲ـ۴ـ۶ـ۸ بعدازظهر

سینما فری ـ تلفن ۲۷۸۹۳
میزهای جداگانه ـدوبله بفارسی‌با شرکت برت لنکستر ـریتاهیورث دیویدنیون شروع ۲ر۳۰ـ ۴ر۳۰ـ ۶ر۳۰ـ ۸ر۳۰ بعدازظهر

سینما رزیتا ـ تلفن ۸۲۰۱۳۸
گرگهای جوان ـرنگی ـدوبله بفارسی شروع ۴ر۳۰ ـ ۶ر۳۰ ـ ۸ر۳۰بعدازظهر

سینما فردوسی ـ تلفن ۳۵۷۸۴
دزد سرخ پوش ـ سینما سکوپ‌تمام رنگی‌دوبله‌بفارسی‌باشتراك‌برت‌لانکستر جیناماریاکاناله شروع ۱۰ر۳۰ صبح ۱۲ر۳۰ ـ ۲ر۳۰ ـ ۴ر۳۰ ـ ۶ر۳۰ ـ ۸ر۳۰بعدازظهر

سینما مشعل ـ تلفن ۳۳۸۲۶
اسرارمونت‌کریستو ـ سینماسکوپ رنگی ـ دوبله بفارسی با شرکت دوری کالهون شروع ۱۰ر۳۰صبح ۲ـ ۴ـ۶ـ ۸ بعدازظهر

سینما شهناز
قهرمانان ـ دوبله‌بفارسی باشرکت جری‌لوئیس شروع ۱۰ر۳۰صبح ۲ر۳۰ـ ۴ر۳۰ ـ ۶ر۳۰ ـ ۸ر۳۰ بعداز ظهر

تئاترها
تاتر پارس ـ تلفن ۳۸۸۱۱
جنجال درخیاطخانه ـ بانضمام کنسرت آفت شروع ۸ر۳۰ بعدازظهر

جامعه باربد ـ تلفن ۳۲۲۶۵
دیگ پرنده شروع ۸ر۳۰ بعد از ظهر

آخرین تغییرات برنامه سینماها را در صفحه ماقبل آخر ملاحظه فرمائید

همای ـ دنیا

از امشب در سینما های

رودخانهٔ خشمگین
باشتراك :
بودی ابسن
کیت لارسن
دان بارنت
رنگی
دوبله فارسی

آ ـ ۳۶۱۷۶

مقالات سیاسی

بقلم : جورج پالوچی هوروات
از هفته نامه ـ سندی تایمز (چاپ لندن)

۷ـ چین، اژدهائی که بیدار میشود

استالین تسلیم مائو شد

صاحبان حکومت در اردوهای سه گانه شمال و مرکز و دوهان بیش و کم متفق القول بودند که سرکوب کردن دهاتیان یاغی کاملا لازم است طولی نکشید که هردو جناح راست و چپ کومین تانك و دولتهای مربوطه آنان مسابقه تارومار کردن تشکیلات روستائیان راآغاز کردند و رهبران کارگری و کمونیست هارا تحت فشار و عذاب و تعقیب قرار دادند . درایالت دوهان و در مرکز چین قتل عام دهقانان شورشی و کمونیست هابا شدت تمام دنبال شد . جناح چپ کومین تانك اتحاد نا استوار با کمونیست ها را یکباره طرد کرد ودستور تارومار کردن و به قتل رساندن تشکیلات سرخ را صادر نمود . حزب کمونیست غیرقانونی شد و مبارزه رابه زیر زمین کشید. حالا نوبت استالین بود تا آن گروه از رهبران کمونیست چین را که مجری دستورات مندرجه در نامه هایش بودند به خاطر ورشکستگی سیاست خود در این کشورسرزنش کند . تحت فشار این تحول‌عاجل، مائو تسه تونك با شتاب فراوان‌راه هونان را در پیش گرفت تا قدرت حزب کمونیست را در آنجا مستقر نماید . سازمانی که تحت عنوان نافرمانی فصل درو ایجاد کرد ، مقام اورا در حزب ، و آبرویش را در نظر رفیقان کمونیست مخدوش نمود ، زیرا او ، به اطاعت از خط مشی رسمی حزب رضایت نداده‌بود واطمینان داشت که تنها بیماران مبتلا به تحجر فکر ، بر درستی این خط مشی رسمی اصرارندارند. قیام های مکرر شهر ها که‌مورد تاکید استالین بود ، یکی پس‌از دیگری شکست خورده بود . زجر و تعقیب کمونیست ها در سرتاسر کشور ادامه داشت . چیانکایچك حکومت دیکتاتوری را در نانکینك مستقر کرده بود ، و چنین بنظر می رسید که برای کمونیست ها، همه چیز از دست رفته است .

مائوتسه تونك فرماندهی‌هسته وفادار نیرو های خودرا که تعداد آنان ندرتا به هزار میرسید ، و جز تفنك اسلحه دیگری نداشتند در دست گرفت و آنهارا به استحکامات کوهستانی تسخیر ناپذیر چینك کانك شان واقع در سلسله جبال مرز هونان و کیانك‌سی رهبری کرد . این عزیمت مسلحانه نخستین لشکر کشی مائو درجریان عصیان های طوفانی بود ، ودر واقع امر ، نخستین گام او در حرفه فرماندهی نظامی بشمار میرفت . دیری نکشید که بدون اطلاع ، و برخلاف تمایل استالین وکمینترن تحت رهبری وی ، و برغم‌تمایلات افرادمافوق خویش‌در کمیته‌مرکزی حزب کمونیست چین ، شورای روستائی هونان را که اولین‌پایگاه انقلاب دهقانی بود بنیان گذاشت

اکنون محیط زندگی وفعالیت مائو چنان بود که بدون دغدغه خاطر از مداخلات دیگران می توانست تا سالهای متمادی به کار خود پردازد . سالیانی بس دشوار، ومائو تسه تونك همچون فولادی بود که در کوره این سالهای پر حادثه و بلا ، آب دیده تر و آب دیده تر می شد . یکی از مهمترین مدارك تاریخ تحولات سیاسی چین جدید ، بدون شك گزارشی است که مائوتسه تونك تحت عنوان جدال در سلسله جبال چینك ـ کانك نوشته است. گزارش جدال بخوبی‌توضیح میدهد که ارتش سرخ مائو ، چرا و چگونه از مصائب مرگبار بیست‌و یك سال جنك‌و ستیز در بدترین شرایط ، جان سالم بدر برد ، و سرانجام ، در سال ۱۹۴۹ از رهگذار تمام این جدالها وحوادث پیروز و سر بلند بیرون آمد . مائوتسه تونك می گفت : ارتش سرخ هم چون کوره‌ای است که جسم و جان قاطبه سربازان‌اسیر را بیکدیگر می آمیزد و از این میعان و آمیزش عظیم ، رزم‌آوران تبدل یافته‌ای خلق میشوند که به هیچ معنی وجه شباهتی با سربازان نخست ندارند . سربازان ارتش سرخ ، گرچه در حیات مادی و دنیوی گرفتار غبن و غلا هستند ، وروزگارشان بسی دشوارتر ازارتش سفید است ، اما روان آنها از اسارت بد فرجام سربازان سفید ، رهایی یافته است .

شیوه های مائو در معامله با روستائیان ثروتمند نیز همان بود که در حق سربازان از جبهه گریخته و اسیر شده ارتش کومین تانك اعمال میداشت . در مناطق شوروی شده او ـ که به زودی از حصار های تنك قلعه چیك ـ کانك ـ شان گذشت و تا مناطق وسیعتری گسترش یافت . اراضی ملاکین بزرك بار دیگر میان روستائیان تهیدست تقسیم شد . هرگاه دهقانان مستطیع هم راه آشتی و همکاری با حکومت‌شورا هارا انتخاب می کردند ، قطعه‌زمینی نیز بدانها واگذار میشد . طولی نکشید که بشارت این همه‌تیمار های تهور آمیز و بشر دوستانه از جانب عساکر فراری و اسیر شده و دهاتیان تازه قبا و نو کیسه ، در اعماق کشور آسمانی رسوخ کرد وآوازه آن در اقصی نقاط پیچید .

برای مائو تسه تونك ، عقد پیمان های اتحاد و اخوت با هر کسی که می توانست ، و حتی راهزنان مسلح ، با سهولت وبدون اکراه ، امکان پذیر بود . در کار حراست از واحد های ارتش همتی سلیمانی به خرج میداد ، واین‌لشکر بزرك و جرار ، روز بروز عظیم تر می شد و همواره میجوشید و می خروشید .

ناتمام

نوشته : ادوارد سابلیه
از: لوموند (چاپ پاریس)

۴ـ خاورمیانه در آستانه ماجراهای تازه

دراین سلسله مقالات، ادوارد سابلیه اوضاع کشورهای خاورمیانه را در پرتوی حوادث تازه تجلیل کرده است.(باطلاعات‌هشتم بهمن‌ماه به بعد مراجعه شود) در شماره امروز کشورمصر مورد بررسی قرار گرفته است.

بیلان حکومت ناصر

بدون شك تقسیم اراضی در یك کشور فئودال مانند مصر لازم است ولی این کار در سوریه که در آنجا رژیم ارضی خیلی پیش رفته بیهوده و بی ثمر است .

طبق برنامه‌اصلاحات‌ارضی دهقانان صاحب زمین میشدند ولی آنها وسائل لازم برای بهره برداری از اراضی که‌نصیب شان‌میشد دراختیار نداشتند و این امر بیشتر باعث‌پائین رفتن میزان محصول و سطح زندگی مردم سوریه میشد .

اجرای برنامه اصلاحات بازرگانی و صنعتی در سوریه بیشتر به زیان طبقه متوسط تمام میشد . درسوریه برخلاف مصر که تمام موسسات‌بزرگ ازطرف دولت‌یابا سرمایه های‌خارجی تشکیل شده یك «بورژوازی» فعال وجود دارد که با امکانات خود چرخ های صنعتی کشاورزی و بازرگانی را بحرکت در میآورد .

برنامه های اصلاحاتی ناصر پس از کودتای ۲۸ سپتامبر از میان رفت ولی نتیجه روان شناسی آن هنوز برجای مانده است .

اکنون رهبران‌سوریه‌در مقابل‌مشکل بزرگی قرار دارند و آن از همین اقداماتی است که در زمان حکومت ناصربعمل آمده‌است‌بدون‌آنکه‌طبقه‌ای که قرار بود از این اقدامات بهره‌مند شود حس کند از این راه زیانی بوی وارد شده است .

شخصیتهائی که در انتخابات اخیر ازطرف مردم‌سوریه بزمامداری‌انتخاب شدند بخوبی میزان تجربه‌و «پختگی» آنها را نشان داد .

ناظم القدسی که‌بریاست جمهوری سوریه انتخاب شد الحق شایستگی لقب «مرد آرام سوریه» را دارد .

او در تمام دوران زندگی سیاسی خود از یك سیاست معتدل پیروی کرده است معروف الدوالیبی که سمت نخست وزیری سوریه را دارد در کاری که مستلزم نیرو و قدرت زیادی است موفق شده است

هردو آنها اهل حلب هستند و انتخاب آنهابزمامداری‌سوریه امتیازی است‌که مردم دمشق به حلب داده‌اند تا باین وسیله حس حکمرانی شمالی هارا ارضاء کنند از طرف دیگر با انتصاب مامون‌کزبری بسمت رئیس مجلس بین دمشق و حلب تعادلی برقرار شده است .

وظیفه فوری این سه نفر این‌است که مخالفین «ترقیخواهان» را مانع از آن شوند که اصلاحات اجتماعی را بصورت ماشین جنگی بر علیه‌رژیم جدید سوریه درآورند . این دسته مخالف عبارت‌از حزب سوسیالیست بعث است که در انتخابات اخیر تمام‌کرسی های‌ناحیه «حما»را بدست آورد .

«مصری افندی» در گوشه ای از نیمکت قهوه خانه کز کرده در حالی که سر خود را میان دو دست گرفته بود ، بدون اعتنا به فنجان پر از قهوه ای که شاگرد قهوه چی جلو او گذاشت ،پی در پی آه میکشید .

ناگهان صدای قهوه چی بلند شد که‌با عصبانیت فریاد زد :

«بس کن ، مصری افندی اگربیش ازاین از سیاست صحبت کنی مجبور میشوم از قهوه خانه بیرونت کنم.»

مصری افندی تجسمی‌از مصریهای متوسط الحال است . این داستان که در قاهره برایم تعریف کردند محیط خفقان آوری را که در مصر حکمفرما است بخوبی نمایان میسازد.

بی‌قیدی ظاهری

از هفت سال باینطرف سیاست‌در مصر بصورت یك مسئله غیر قابل بحث و مقدس درآمده است با اینکه هرکس ازاوضاع و احوال شکایت‌دارد اما هیچکس در دره نیل نمیخواهد زبان بشکایت گشاید و یا بشکایت واعتراض دیگران گوش کند.

نتیجه این وضع همان بی قیدی ظاهری است که هر مسافر تازه‌واردی را دوچار شگفتی میکند . از چندی پیش این وضع حتی باعث تشویش خاطر زمامداران مصر گردیده است.

رژیم نظامی باشور وهیجان‌در مصر برقرار گردید و همین شورو علاقه باعث شد که بآسانی دولت بمشکلاتی که در سر راهش وجود داشت فائق شود .

اگر در نظر بیاوریم که هرگونه حرفی که از روی بی احتیاطی زده شود مجازات شدیدی در برخواهد داشت بعلت سکوت «مصری‌افندیها» پی خواهیم برد .

اما در عین حال سکوت مردم‌کوچه وبازار دولت ناصر رااز یکی از مهمترین وسائل کار و عمل محروم میسازد . «رئیس» برای از بین بردن این وضع سعی کرده است که‌دوباره آتش سیاست را روشن کند منتهی‌آن رادر یك کانون معینی محدود سازد.

از ماه دسامبر گذشته گروهی از برگزیدگان رژیم ناصر کنگره ای بنام «کنگره نیروهای خلق» تشکیل‌داده‌اند وظیفه آنها تهیه کادر های لازم‌برای دستگاهها و موسساتی است که‌زندگی ملی را اداره خواهند کرد . پس از سقوط فاروق ازژوئیه ۱۹۵۲ تاکنون مصر رنگ پارلمان و انتخابات حقیقی را ندیده است .

تا پائیز گذشته رژیم دیکتاتوری ناصر بهانه هائی برای توجیه ادامه این وضع پیدا میکرد که تاحدی در نظر مصریها قابل قبول بود .

تصفیه عناصر رژیم سابق ، ازبین بردن‌گروههای مخالف‌اخوان المسلمین کمونیستها و وفدیها و پایان دادن برقابتهائی که در داخل کمیته انقلاب وجود داشت تا سال ۱۹۵۴ تمام‌وقت مقامات قاهره را گرفته بود .

آزادی کجاررفته

پس ازآن ماجراهای بزرگ خارجی آغاز شد . هدف اصلی این تحولات تخلیه نیرو های انگلیسی از خاك مصر ، ملی کردن شرکت کانال سوئز ووحدت مصر و سوریه و تشکیل جمهوری متحده عربی بود . پس‌از تشکیل جمهوری متحده عربی نیز ناصربا دشواریهای دیگری روبروشد.

امروزه جمهوری متحده متلاشی شده وباتصفیه «مرتجعین» وعقب ـ نشینی امپریالیسم بهانه های داخلی و خارجی از بین رفته است . رژیم ناصر که اکنون هفت سال بعقب برگشته خودرا ناچار می‌بیند دنباله اقداماتی را که قطع شده بود ازسر گیرد .

من فرصت یافتم که در جلسه افتتاحیه «کنگره نیرو های خلق» شرکت کنم و مدت سه ساعت تمام حرفهای ناصر را گوش کنم او می خواست پانصد نفر اعضاء این کنگره را که قرار است در آینده زندگی ملی مصر را اداره کنند تحت تاثیر قرار دهد . ولی سخنرانان شورو علاقه ای از خود نشان نمیدادند . در جلسات بعد اندك هیجانی میشد ، جالب ترین سخنرانی ها از طرف شیخ خالد محمد ایراد شد. این شخص در زمان رژیم سابق با پیش کشیدن افکار انقلابی معروفیتی بدست آورده بود .

او رژیم ناصر را مورد انتقاد قرار داد و چنین گفت :

«آزادی کجا رفته ؟ قانون اساسی چه شده است . از ۹ سال پیش ما فاقد پارلمان هستیم این دلیل ضعف ما است و دشمنانمان از آن برای حمله بما استفاده میکنند.»

«رئیس» با لحن محکم و جدی با این نظریات مخالفت کرد . او عللی را که لزوم قدرت مطلقه و اقدامات فوق العاده دولت را ایجاب میکرد تشریح نمود ولی گفته های او اعضای کنگره و افکار عمومی را قانع نکرد .

(بقیه دارد)

آگهی تجدید مناقصه شماره ۳۲۳

شهربانی کل کشور خرید بیست دستگاه‌فرکانس شیفت وبیست دستگاه آداپتور و شصت دستگاه کریستال ولوازم یدکی را طبق صورت‌مشخصات موجود و همچنین هزینه حمل و دستمزد نصب دستگاههای مزبوررا در ۱۵ شهرستان و پنج‌دستگاه بقیه‌را درتهران بموجب برك شرایط‌جداگانه به‌مناقصه میگذارد.

۱ـ داوطلبان شرکت در مناقصه میتوانندبرای‌دریافت مشخصات وبرك شرایط بدفتر کمیسیون ابتیاع مراجعه وسپس پیشنهادات خودرا تنظیم‌ودر دوپاکت (الفوب) بشرح زیر:

۱ـ پاکت (الف) محتوی صورت مشخصات‌دستگاههای مورد مناقصه وسپرده مقرر .

۲ـ پاکت (ب) محتوی قیمت دستگاههای‌موردمناقصه وتعیین هزینه حمل ونقل به‌مراکز نصب‌و مخارج نصب آنها.

لاك و مهرشده وذکر اینکه مربوط به‌تجدید‌مناقصه شماره ۳۲۳ میباشد منتهی تا آخر وقت اداری روز ۲۲ر۱۲ر۴۰ پس‌از ثبت دردفتر نماینده‌توسط شخص پیشنهاددهنده در صندوق مخصوص پاکتهای مناقصه انداخته شود.

۲ـ پیشنهاددهندگان بایستی مبلغ پانصدهزارریال بابت سپرده به‌حساب ۱۰۶۳ شهربانی به‌بانك مرکزی ایران تحویل و اعلامیه بانکی راضمیمه پیشنهاد نمایند چك بعنوان سپرده پذیرفته نخواهد شد ولی چك تضمین‌شده‌یاضمانت‌نـــامه‌بانکی بمدت اعتبار دوماه مورد قبول است . به پیشنهادات فاقد سپرده . مشروط . مبهم وهمچنین به‌پیشنهاداتیکه بعداز روز و ساعت مقرر درآگهی برسد بهیچ‌عنوان ترتیب‌اثر داده نخواهد شد.

۳ـ پیشنهادات رسیده درساعت ۱۰ صبح روز۲۳ر۱۲ر۴۰ باز وقرائت خواهد شد . حضورپیشنهاد دهندگان یانماینده رسمی وتام‌الاختیارآنان الزامی‌است ودر صورت عدم حضور کمیسیون برطبق مقررات تصمیم مقتضی اتخاذ خواهد نمود و طرزقرائت پیشنهادات به‌ترتیب‌مقرر در بند ۵ شرایط آگهی مناقصه میباشد .

۴ـ دادن پیشنهادات وشرکت‌درمناقصه بمنزله‌اطلاع از شرایط مناقصه وترتیب‌معامله از نظر اعتبارات مربوطه‌ومشخصات‌دستگاههای موردمناقصه‌میباشد و هیچگونه عذری بعدا پذیرفته نخواهدشد.

آ ـ ۳۶۱۷۲ رئیس اداره کارپردازی . سرهنگ ناظمی‌افشار

آگهی سازمان برنامه

بزودی مناقصه ساختمان وحفر کانالهای ساحل‌راست‌وچپ منشعب از سفیدرود در محل سدسنگر واقع در۲۰ کیلومتری جنوب رشت با مشخصات‌زیر از طرف سازمان برنامه انجام خواهد گرفت.

۱ـ طول کانالهای خاکی بین ۲۵ ـ۱۸ کیلومتر

۲ـ ظرفیت کانالها برای عبور بده ۲۰ تا۱۰۰ متر مکعب آب در ثانیه

۳ـ کارهای اضافی مربوط باین کانالها ازقبیل آبگیرها ـ تنظیم کننده ها ـ پلها و غیره بوده و ساختمانهای اساسی روی آنها از قبیل عبور جاده‌وغیره ضمن مناقصه دیگر انجام خواهد شد.

پیمانکارانی که مایل بشرکت در مناقصه‌این‌عملیات میباشند لازم است قبل از اول اسفند۱۳۴۰ (۲۰فوریه ۱۹۶۲) اطلاعات زیررا بیکی اززبان‌های انگلیسی وفرانسه برای مهندسین مشاور سازمان برنامه گوتاسوگرا بنشانی خیابان اناتول فرانس‌صندوق پستی ۸۴۳ تهران ارسال دارند.

الف ـ شرح مختصر عملیات مشابه که درظرف مدت ده سال اخیر از طرف آنان انجام‌گرفته باذکراهمیت کارنوع قرارداد ـ نام کارفرما

ب ـ فهرست کارهائی که درحال حاضرمشغول انجام آن هستند.

پ ـ وضع مالی موسسه ـ سرمایه اصلـــی ـ ضمانت بانکی ارتباط باشرکتهای دیگر

سازمان برنامه هیچگونه تعهدی برای‌اجرای‌عملیات موضوع این‌آگهی نخواهد داشت‌الف۷۶۴۷

آ ـ ۳۶۱۸۸ سازمان برنامه

هر هفته
۱۰۰ هزار تومان
جایزه اول نخبه آزمائی ملی

اجتماعی

گفتگوی تلفنی مردم

به شماره ۳۰۰۱۰

همه روزه غیر از روزهای تعطیل بین ساعت ۶ تا ۷ ونیم بعد از ظهر تلفن کنید و باما مشکلات و درددلهای خودرا در میان بگذارید مادر همین ستون حرفهای شمارا بگوش مسئولین امور میرسانیم

مگر شهر «ول بشو» است ؟!

*مدتی بود که شهرداری نرخ خواربار و گوشت ودرویهم رفته ارزاق عمومی را کنترل میکرد ، اما حالا این کنترل ازمیان رفته و هرکس هرقدر دلش میخواهد بسته به انصافش گران میدهد . یکی هم پیدا نمیشود بگوید مگر شهر ما شهر «ول بشو» است که کسی نیست به این وضع رسیدگی کند .

بانو عصمت احسان زاده

قابل توجه مدیرعامل شرکت واحد

*شرکت واحد درایستگاه آشیخ هادی خوبست برای دختران دانش آموز دبیرستان نوباوگان یکی از اتوبوسهای خط ۳۰ را مامور کند چون عده زیادی از شاگردان این دبیرستان ازساکنین خیابان آذربایجان هستند.

دکتر حیانیانی

این تلفن عمومی خراب است

*درسه راه خانی آباد یك تلفن عمومی کار گذاشته اند که همیشه خراب است ، و دوریالی های مردم را می بلعد . بعدازچندین سال دادو بیداد راه انداختن برای اهالی جنوب شهر آمدند کاری بکنند آنهم باینصورت درآمد !

سعید احمدی

شهرداری گوشش بدهکار نیست

*این چندمین باراست که لزوم ایجاد یك آبریزگاه عمومی در میدان فوزیه دراین ستون تذکر داده است ، معلوم میشود شهرداری گوشش باین حرفها بدهکار نیست ، باور کنید آدم وادار میشود بعضی حرفها رابزند که آنوقت بصلاح مسئولین مربوطه درنمی آید

م ـ ع

شاطر علی نان را کم میدهد

*یك نانوائی هست در تجریش اسم شاطرش رامیدانم که شاطرعلی است دراین نانوائی درهر کیلو گرم ۸۰ گرم کم میدهند ، حرف هم که میزنی میگوید بروید شکایت کنید، بنده هم امتثال فرمان کردم وشکایتم رافعلاز شما شروع میکنم .

رمضان داودی

خیابان شهرستانی رایکطرفه کنید

*بسیار بجااست که خیابان شهرستانی در میدان فوزیه یك طرفه شودیا امر عبور وسائط نقلیه بهبود یابد ، فعلا این خیابان دوطرفه است ووضع عبودومرور بسختی انجام میگیرد .

جلال احمدی

بچه ها بازی کردندو کلی بساکنین محل ضرر رسید

*درکوچه سراج الملك بچه‌ها توپ بازی میکنند، پریروز توپ آنها به سیم برق خورد و اتصالی پیش آمد ، در اثر این واقعه برق خانه ها یکمرتبه قوی شد ،لامپ رادیوها سوخت و کلی خرج روی دست اهالی ساکن این کوچه گذاشت .

به بچه‌های این دورزمانه ماشاءاله حرف که نمیشود زد ،نصیحت هم گوش نمیکنند ، اگر زیاد حرف بزنیم توی کوچه آدم راهو میکنند، مگر مامور کلانتری محل بدادما برسد و ازبازی آنها درکوچه جلوگیری کند .

م ـ ا

قابل توجه رئیس راهنمائی ورانندگی

*چهارراه پیروز درحشمت الدوله مامور راهنمائی ورانندگی لازم دارد این چهارراه خط کشی هم نشده آنوقت مرتب تذکر میدهند که عابرین از قسمتهای خط کشی شده عبور کنند کدام خط کشی شده ؟ جزچند خیابان پررفت وآمدوسط شهر کجای این شهر شلوغ خط کشی شده ؟

شهناز ایرانپور

قابل توجه رئیس منطقه ۳ شرکت واحد

* بشرکت واحد بگوئید برای خیابان نواب یك سرویس سیار دائر کند اتوبوسها اول خط پر میکنند وبرای مسافران میان راه جا باقی نمیگذارند .

م ـ سهیلی

جدول

کلمات متقاطع شماره ۲۰۲۳

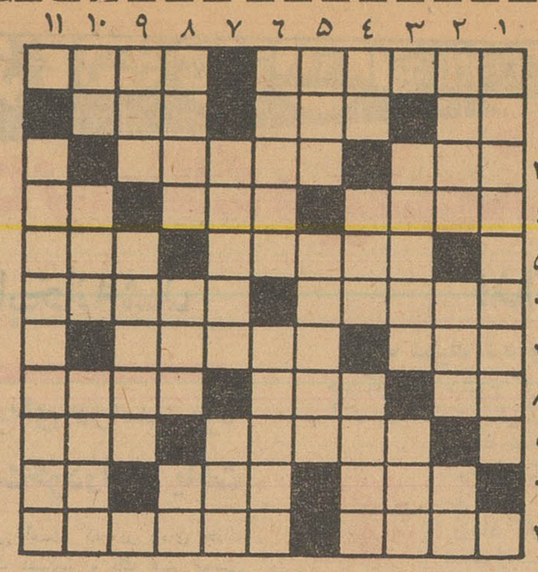

افقی :۱ـ ازشهرهای ایران ـ کره کرمانی ۲ـ پدرنازی ـ درزورخانه حرمتش رانگاه میدارند ـ باید دهن طوطی گذاشت !۳ـ مردعرب ـ آهنك باله معروفی است ٤ـ قوت ونیرو ـ پایه ـ مرغ پابریده ٥ـ فقط اشخاص زبون هستند که می گویند درمقابلش تدبیرنیست ـ قدو بالا ٦ـ خوراك خوشی است اما برای چهارپایان ـ اوهم عاشق خون بود ۷ـ دوست ـ گیاهی که در بعضی جاها بجای صابون بکارمیرود ۸ـ رنگش سرخ ودماغش را ازگل وصف کرده اند ـ ورق برنده ـ سبب ۹ـ آخرین اختراع در کار دست افشانی و پایکوبی ـ شهری درآمریکا ۱۰ ـ در عروسیهای قدیم بستن آنهم تشریفات خاصی داشت ـ آقازاده یابنده زاده ـ طاقچه بالا ۱۱ـ یك قدم بالاتر ازغوره ـ کودك تازه سال

عمودی: ۱ـ تفنگدار چهارمی ۲ـ ازمشروبات الکلی ـ پارچه‌ای بانازکی خیال ـ پایش را کامل کنید تامونس آدم باشد ۳ـ نوعی بخت آزمائی ـ از اقسام برادروخواهر ٤ـ برپای گرفتار میگذارند ـ از شیرینی‌ها ـ ازکشتکان برنیایید ـ علامتی که روی اجناس و بخصوص فلزات میزنند ـ ظاهرابتازگی ازده آمده است ٦ـ باآن شیره هم میکشیدند ـ آهنك ساز فرانسوی ۷ـ اسب است ـ آدم مست دوتا دوتا میخورد ۸ـ قانون گزار ـ ازتمام چیزی کسردارد ولی بازهم تمام است !ـ حیوانی است ۹ـ سال ـ به اشخاص بی استعداد وبی مصرف نیز میگویند ۱۰ـ رنج وزحمت ـ نمونه ـ از اصطلاحات سفته بازی ۱۱ـ ازنقاشان نوپرداز معاصر فرانسه .

حل جدول شماره ۲۰۲۲

	۱۱	۱۰	۹	۸	۷	٦	٥	٤	۳	۲	۱
۱	ت	س	■	ت	و	ش	ك	ر	٥	و	د
۲	ر	ح	س	■	ت	ك	■	س	ه	د	ا
۳	ك	ا	ر	ب	■	ا	ك	■	ل	ی	ر
٤	■	ا	■	ا	ح	■	ا	ر	■	■	ر
٥	ا	■	س	■	ل	و	ا	ح	■	س	ا
٦	ر	ك	■	ل	ی	ب	■	ع	ك	■	ح
۷	ك	■	ل	ا	ل	ی	س	ا	ح	■	ب
۸	ر	■	ا	ح	■	ر	ا	ح	■	ك	ر
۹	ا	ب	■	ل	ا	■	ت	ر	■	ی	ا
۱۰	ك	■	ر	ح	ك	■	ر	ك	د	■	ك
۱۱	ر	ك	ا	ر	ن	ا	■	ت	ر	ك	د

از میان نامه‌های وارده

مردم مارا تأیید میکنند

توضیح خانواده پناهی

یکی از افراد محترم خانواده پناهی درمورد نامه آقای اسماعیل محمدیه درمورد اختلاف آنان باآقای اسفندیاری چنین توضیح داده‌اند:

ماباصلاحات ارضی موافقیم اما وارد جزئیات مطلب راجع بقریه «آشان» نمیشویم همینقدر لازم به توضیح است که مالکیت قریه مزبور مربوط به پناهی‌ها نبود بلکه خود آقای جمشید اسفندیاری که بافامیل پناهی همکاری نزدیك داشته است قریه مزبوررا چندی قبل خریداری کرده است .

***

دراین چندروز صدها نامه از نقاط مختلف کشور بما رسیده است ماضمن تشکر از خوانندگان عزیزی که مارا مورد تائید قرار داده‌اند به نقل قسمتی از این نامه‌ها مبادرت میورزیم .

آقای منوچهر آزادفر ساکن تهران دروازه شمیران خیابان هدایت طی نامه جالبی نوشته‌اند:

آقای مدیر محترم روزنامه اطلاعات درروزهای اخیر که اختلافی بین اطلاعات وکیهان پیش آمده است من سعادت یافتم که هردوروزنامه را مطالعه کنم . چند موضوع بنظرم رسید که لازم دانستم به تذکر آنها بپردازم .

روزنامه کیهان نوشته است یك دست لباس گونی ازهمان لباس‌هائی که مستخدمین مدارس شیراز پوشیده بودند درآرشیو آن روزنامه وجود دارد . من پیشنهاد میکنم از روی آن لباس چنددست دیگر دوخته شود تاکسانیکه مایلند در بالت گل سرخ آبادان شرکت کنند از لباس‌های مزبور برای شرکت دربالت استفاده نمایند !!

مطلب دیگر هم حروف ۸٤ سیاه کیهان است که برای اولین مرتبه درایران ساخته شده وچون سفارش دهنده کیهان بوده بنام کیهان اسم گزاری شده است . من پیشنهاد میکنم شما هم این حروف را بهمان اسم ۸٤ کیهان بنامید زیرامطلبی که برای اولین مرتبه بااین حروف درروزنامه کیهان نوشته شد دروغ بود. لابد فراموش نکرده‌اید که کیهان باحروف مزبور نوشت : دانشگاه تامهرماه تعطیل خواهدبود ولی چندروز بعد معلوم شد تعطیل دانشگاه تامهرماه بطول نخواهد انجامید !

***

آقای علی‌اکبر خاقانی ازشاهرود طی نامه مفصلی نوشته‌اند : من سالهاست خواننده روزنامه اطلاعات هستم . هرگز بیاد ندارم خبری از شهرستانها بدروغ چاپ شده باشد کلیه این اخبار مخصوصا آنهاکه خودم ناظر بوده‌ام یا از آنها اطلاع داشته‌ام صحیح ومطابق حقیقت بوده است . ولی در مورد اخبار خلاف کیهان بازهم مطلب شمارا صحیح میدانم وامیدوارم شما دیگراجازه ندهید اخبار دروغی باطلاع مردم برسد وکلیه اخبار دروغ راتکذیب نموده نگذارید مردم فریب بخورند

آقای مرتضی رزاق‌منش ساکن تهران خیابان بوذرجمهری نوشته است آقای مدیر روزنامه اطلاعات:

من کاری بطرز تفکر شما و نویسندگان شما ندارم و وارد این بحث نمیشوم که طرز تفکر شما صحیح است یاغلط . من اصولا وارد مسائل سیاسی نیستم ودراین مورد هیچگونه نظر مخالف و موافقی ندارم . روزنامه اطلاعات را بعنوان یك روزنامه‌خبری خوب میخرم و میخوانم وبسیار هم راضی هستم، زیرا تمام اخبار بدون کوچکترین اغراقی در اطلاعات چاپ شده است مسائل روز مورد تجزیه و تحلیل قرار گرفته ونسبت به‌تمام مسائل اعم از اقتصادی واجتماعی و غیره اظهارنظر گردیده است .درمقالات مختلفه مردم راهنمائی شده‌اند و بوسیله انتقادهای اصولی و خالی از هرگونه غرض کار دستگاههای مختلف مورد سنجش قرار گرفته است . من روزنامه‌های خارجی را نیز دیده‌ام واطلاعات را در شمار بهترین آنها میدانم . عده زیادی از مردم مانند من باطلاعات اعتماددارند واخبار آنرا مانند سند و مدرك محکمی تلقی میکنند.

شما از مطالب خلاف واقع وتهمت های خارج از اصول اخلاق همکار خود ناراحت نشوید . همه مردم میدانند که بین اطلاعات وکیهان فاصله زیادی وجوددارد واین روزنامه تابشمابرسد باید اقلا پانزده سال دیگر عمر تلف کند آنهم بشرطی که از رویه فعلی دست بردارد.

با احداث جاده جدید ٤٥ متری تهران پارس به جاده شمیران وصل میشود

دیروز شهرداری تهران ازمدیرکل فنی و مهندسین شهرداری دعوت کرد تا در کمیسیونی که بعد ازظهر روز پنجشنبه در شهرداری تشکیل میشود شرکت کنند و درباره ساختمان جاده چهل وپنج متری تهران پارس که تارمك وخیابان مازندران رابجاده شمیران متصل خواهد ساخت اظهار نظر نمایند

طرح ساختمان این جاده از چند سال پیش آماده گردید ولی اجرای آن بعلت وجود مشکلات در شهرداری بتعویق افتاد. دربازدید اخیر آقای نخست‌وزیراز کوی تهران پارس ساکنین این منطقه درخواست کردند که دستور آغاز ساختمان این خیابان صادر شود تا بدین وسیله مشکل عبورومرور در جاده مازندران حل شود و محلات جدید تهران پارس و تهران نو از طریق جاده جدیدی بشمیران مربوط گردد .

جاده جدید

خیابان جدید که بین تهران پارس و جاده شمیران ساخته خواهد شد از خیابان سرسبز تارمك شروع شده و پس از عبور از محل تقاطع خیابان سرسبز و سی‌متری تارمك بطرف غرب و تاحدود ساختمان باتمانقلیع واقع در جاده شمیران «بی سیم» پیش میرود.

طرح ساختمان نهر فیروزآباد تصویب شد

کمیسیونی در وزارت کشور با شرکت وزیر کشور، شهردار تهران ، معاون شهرداری ، رئیس بانك رهنی ، مدیر عامل بانك ساختمانی و مدیران کل فنی و حقوقی شهرداری روز گذشته تشکیل شد.

خبرنگار ما کسب اطلاع کرده است که دراین کمیسیون طرح ساختمان نهر فیروزآباد تصویب گردید و قرارشد برای آغاز عملیات ساختمانی در مسیر نهر فیروزآباد تصویبنامه‌ای از طرف دولت صادر گردد و بهمین منظور پیشنهادی تنظیم شدتا به هیئت‌دولت فرستاده شود.

ضمنا دراین کمیسیون اعلام گردید که نهر فیروز آباد فاضل آب بدون پوشش تهران استو نپوشاندن آن برای بهداشت ساکنین خانه‌های اطراف نهر از لحاظ بهداشت خطرناك می باشد .

در کمیسیون اظهار نظر شد که برای ساختمان پوشش روی نهر پانزده میلیون تومان اعتبار و مدت پانزده ماه وقت لازم است که این پروژه بمرحله اجرا درآید . ضمنا دراثر اجرای این طرح علاوه بر اینکه بهداشت اهالی تامین میشود برای بیکاران ایجاد کار شده وبازاری برای فروش مصالح ساختمانی نیز فراهم میگردد .

نظر کمیسیون امروز بدولت ارسال شدو پس از صدور تصویبنامه دولت بلافاصله ساختمان پوشش روی نهر فیروزباد آغاز خواهدشد .

باغچه بیدی زباله‌دان شده

جلسه هفتگی انجمن محلی شرق دلگشا بریاست آقای احمد سلیمانی و آقایان گلچین معانی ـ عسگری نژاد جمشیدی ـ فرج‌اله نیکدل ـ ازناویان حاج حیاتی ـ حاج زرکار ـ ملهمی ـ سلطانی ـ عابدینی ـ رمضانعلی نیکدل اعضاء انجمن و آقایان شریفی ـ ترابی فرد حاج محمدی ـ مقیمی ـ معتمدین محل تشکیل گردید ابتداء صورتجلسه قبل خوانده و تصویب شد درمورد عدم توجه شهرداری نسبت بکوی نیکنام ـ جعفری ـ چهارراه بهبهانی ـ و قطعه زمین غیر محصور مقابل باغچه بیدی که محل انباشته نمودن زباله شهرداری گردیده است مذاکرات مفصلی صورت گرفت و رئیس برزن قول داد که در اسرع وقت نسبت بانتقال زبالها و محصور نمودن زمین مزبور اقدام نماید وبرای نظافت کوی نیکنام ـ و جعفری مامورین بیشتری اعزام خواهدشد .

آقای حاج زرکار درمورد کوچه جمشیدی بیاناتی کرد که مورد نظر آقای بقائی قرار گرفت و آقای عسگری نژاد پیشنهاد نمود در جلسه آینده ازآقای سرگرد قرائی رئیس کلانتری ۱٤ دعوت بعمل آید

آقایان شریفی و ترابی فرد در خصوص ملاقات با آقای وزیر کشور اظهاراتی کردند و قرارشد باتعیین وقت قبلی تقاضای ملاقات بشود .

معاون تشریفات دربار شاهنشاهی ازدولت سوئد نشان گرفت

بقرار اطلاع آقای دکتر حسینقلی لقمان ادهم آجودان کشوری شاهنشاه و معاون تشریفات دربار شاهنشاهی طی مراسمی در کاخ مرمر بدریافت یك قطعه نشان « ستاره شمال» از درجه کوماندور ازاعلیحضرت گوستاو آدولف ششم پادشاه سوئد نائل گردید . نشان مزبور طی تشریفات مخصوصی توسط سفیر کبیر سوئد در تهران آقای ریچارد هیشینس برگستروم و در حضور رئیس تشریفات دربار شاهنشاهی آقای محسن قراگزلو ورئیس تشریفات وزارت امور خارجه آقای مرتضی عدل طباطبائی به آقای دکتر لقمان ادهم اعطا شد .

جناب آقای دکتر نصر شهردار محترم تهران

تحولات عجیب و پیشرفت سریعی که در مدت یکسال در بنگاه پرورش کودك مشاهده نمودم نیست مگر در سایه زحمات شبانه‌روزی افراد تحصیلکرده‌ای که درراس آن قرار گرفته‌اند صداقت وجدیت توام بالیاقت ودرایت (جناب آقای اهورمدیر عامل وجنا ب آقای گنجوئی ریاست وآقایان عرب ودروی‌روسای بازرسی و دبستان بخش ۲ بنگاه) وکلیه همکاران لایق ایشان برآنم داشت تابجنابعالی وکلیه اعضای شهرداری تهران داشتن چنین افراد شایسته ودرستکاروارزنده راصمیمانه تبریك عرض نمایم .

آ ـ ۲٦۱٥۳ ناظم فرهنگی سابق بنگاه ـ قاضیان

تیمسار سرلشکر نصیری ریاست شهربانی کل کشور

اتحادیه بازرگانان و پیشه‌وران تهران که همواره طالب سکون و آرامش است تادرسایه امنیت دراین بحران بی‌نظیر بتواند بفعالیت و حفظ شئون تجاری خود ادامه دهدضمن تائید خدمات جناب آقای نخست وزیر از اینکه قوای انتظامی موفق شد بازحمات زیاد توطئه‌ای که ترتیب داده شده بود کشف نماید لذا اتحادیه بازرگانان و پیشه‌وران به‌نوبه‌خود مراتب سپاسگذاری خودرا نسبت به‌خدمات ذیقیمت تیمسار محبوب که دراین ایام حساس مبذول داشته وامنیت ونظم رامستقر نموده‌اند اعلام میدارند .

آ ـ ۲٦۲۲۱ اتحادیه بازرگانان وپیشه‌وران تهران

نصب چراغهای فلورسنت درجاده شمیران ادامه دارد

معاون اداره راهنمائی و رانندگی امروز بخبرنگار ما گفت :عملیات نصب چراغ فلور سنت در جاده پهلوی بسرعت ادامه دارد و در حال حاضر فقط سه کیلو متر دیگر ازجاده بدون چراغ مانده است .

از شمیران تامحمودیه از یکطرف و از شهر تا محل پمپ بنزین وسط جاده از طرف دیگر چراغ نصب گردیده وسه کیلو متر فاصله بین این دو قسمت هنوز تاریك است .

اداره راهنمائی و رانندگی انتظار دارد همانطور که اطلاعیه در این مورد صادر گردیده رانندگان وسائط نقلیه در مسافتی که چراغها روشن است و احتیاجی به نور چراغ های اتومبیل ها نیست ، فقط چراغ های کوچك اتومبیل خودرا روشن بگذارند .البته ماموران راهنمائی ورانندگی درسراسر جاده همه‌شب مراقب هستندو تذکرات لازم را شفاها برانندگان میدهند.

لامبرتا

فاتح مسابقات..!

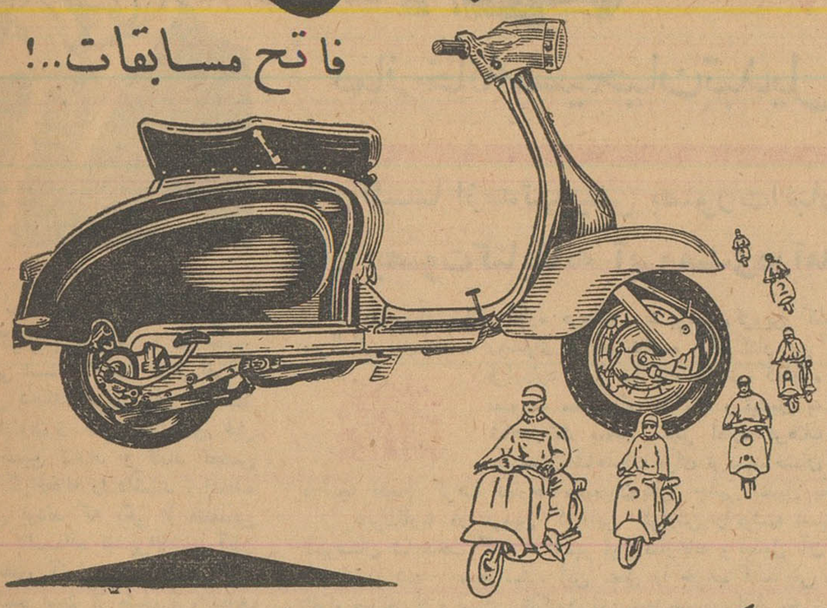

باركش لامبرتا

مشکل حمل ونقل را در شهر آسان کرده است

باركش لامبرتا

با ظرفیت ٤۰۰ کیلو

لامبرتا

محصول ایتالیا

نمونه قدرت ودوام وکمی مصرف

لامبرتا باشرایط سهل وآسان

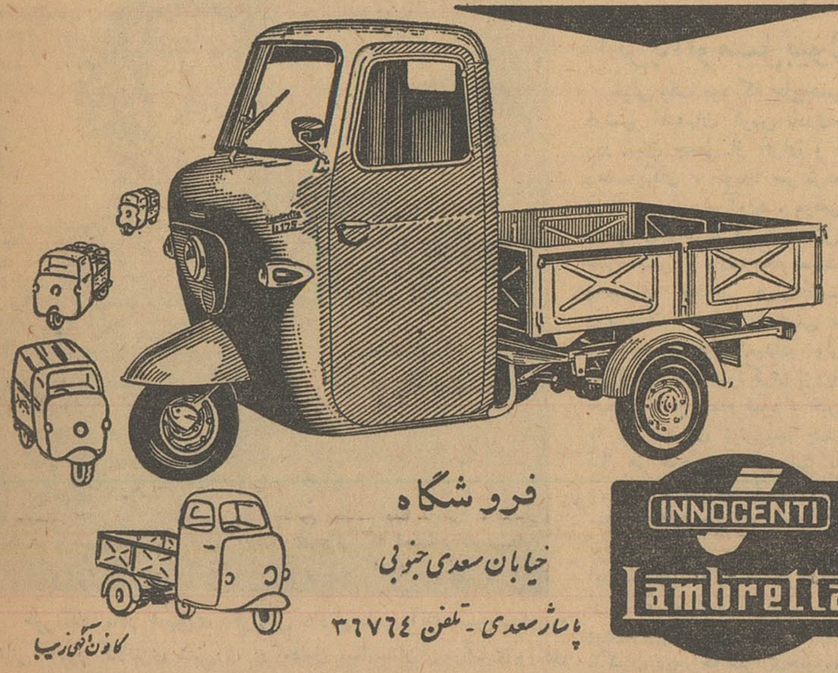

فروشگاه

خیابان سعدی جنوبی

پاساژ سعدی ـ تلفن ۳٦۷٦٤

INNOCENTI Lambretta

کاوون آگهی زیبا

دآریانا افغان هوائی شرکت

هر هفته دو پرواز ـ روز های شنبه و دوشنبه

از تهران به کابل

با هواپیمای دث ـ ٦ ب

مجهز به رادار

سرویس درجه یك و جهانگردی

پرواز مستقیم ـ بدون تغییر هواپیما

سریعترین پرواز از تهران به‌کابل

برای تهیه جا به

شرکت هواپیمائی آریانا

تلفن ۷۲۳۷۱ و یا بدفتر فرودگاه مهرآباد

تلفن ٤۱۱۷۱ ـ ٤۱۱۷۲ ـ ٤۱۱۷۳ مراجعه فرمائید

ARIANA AFGHAN AIRLINES

هواپیمای آریانا با درهای وسیع وبزرگ برای حمل بار .

ازگام نترسید !

کرم کوریسیدین

CORICIDIN

تهیه و منتشر شده توسط شرکت سهامی فیروز خیابان سعدی

امان ازبی اطلاعی!؟

گزارش خبرنگارما در خمین حاکی است که سه هزار نفر از اهالی دهکده فرنق واقع درفاصله ۱۸ کیلومتری خمین چند روز قبل واردخمین شدند و قصد تحصن در تلگرافخانه را داشتند . اینعده مدعی بودند که یکی از متنفذین قریه بااستفاده از بی‌اطلاعی آنان خانه‌های آنهارا بنام خود به‌ثبت رسانیده است از طرف فرمانداری خمین برای انصراف آنان ازتحصن اقدام شد و ضمن تایید ادعای آنها آقای فرماندار شخصا بفرنق رفت تابااین‌موضوع رسیدگی کند .

نماز خانه مسیحیان تبدیل بکتابخانه شد

این کلیسا ازمدتها پیش بصورت انبارمخروبه‌ای درآمده بود

حال بصوت کتابخانه آبرومندی درآمدوعظمت خودراباز یافت

درمحوطه سابق اداره فرهنگ شهرستان قزوین کلیسای زیبائی است که در زمان جنگ بین‌المللی اول بدست روسهای تزاری بناشده و در کنار این کلیسا قبریك مهندس و یك افسر روسی قراردارد . این نمازخانه تازمانی که‌اداره فرهنگ درآن محل بود متروك بود و بصورت مخروبه‌ای درآمده و تبدیل به انبار شده‌بود .اخیرا باانتقال دبیرستان شاهدوخت بمحل سابق اداره فرهنگ قزوین از طرف خانم پاشائی رئیس دبیرستان شاهدخت برای ترمیم‌ساختمان این نمازخانه اقدام شد و باتعمیراتی که درآنجا انجام گرفت نمازخانه‌مسیحیان بطرز جالبی تبدیل بکتابخانه دبیرستان شاهدخت شد .

خبرنگارما در قزوین که این گزارش را نوشته است اضافه میکند که‌خانم پاشائی رئیس دبیرستان شاهدخت گفت : تعمیر این نمازخانه و تبدیل آن بکتابخانه از جمله کارهای خیری بود که انجام شد . میخواستند این محل را خراب کنند ولی من اعتقاد دارم که احترام بعقاید ومذاهب اقوام مختلف لازم است . تاکنون این محل‌بصورت انبار مخروبه‌ای بود و کسی توجه نداشت که‌نمازخانه محل مقدسی است و نظافت آن لازم است از اینها گذشته دبیرستان شاهدخت احتیاج بیك کتابخانه داشت و این نمازخانه مناسب‌ترین محل برای‌ایجاد کتابخانه دبیرستان بود. حالا کتابخانه دبیرستان درنمازخانه مسیحیان تاسیس شده و فقط کتاب کافی ندارد تادانش‌آموزان از آن استفاده کنند.

فداکاری

گلوله شلیك شد و دو نفر مجروح گردیدند

خبرنگارما در سنندج گزارش میدهد پریروز خانم ژولیت داودی همسر آقای بهنام داودی یکی از ساکنین سنندج‌بعلت‌اختلافات‌خانوادگی باتفنك شکاری قصد خودکشی کرد ولی خواهر شوهرش آنژل بافداکاری عجیبی از مرك او جلوگیری نمود و طی کشمکشی که بین آنها رویداد گلوله‌ای شلیك گردید وهردو نفر مجروح شدند ژولیت وآنژل دربیمارستان بستری گردیدند و جریان تحت رسیدگی قرار گرفت .

چاقوکشی

خبرنگارما در قلهك گزارش میدهد پریشب شخصی بنام‌احمد زرگر آزاد طی اختلافاتی دامادخود علی شیرازی را باضربات چاقو مجروح کرد مجروح به‌بیمارستان انتقال یافت و ضارب دستگیرشدو جریان از طرف کلانتری قلهك تحت تعقیب قرار گرفت .

رسیدگی باختلاس

خبرنگارما در بنادر جنوب‌گزارش میدهد شش‌ماه پیش در اداره‌اوقاف بنادر جنوب و بندربوشهر‌اختلاسی صورت گرفت که‌هم‌اکنون از طرف مامورین هیئت‌بازرسی شاهنشاهی‌و پیشکاری دارائی استان فارس و مسئولین مربوطه بچگونگی‌ومیزان این اختلاس رسیدگی می‌شود . گویا این‌موضوع مربوط به‌برداشت مبلغی بعنوان اضافه کاری رئیس وقت‌اداره اوقاف است درحالیکه مشارالیه در آنهنگام که این مبلغ را بعنوان اضافه کاری برداشته است درمرخصی بوده‌است .

نمایندگان اطلاعات درخدمت مردم

مردم شهرستانها بوسیله نمایندگان اطلاعات خواسته‌های خودرا شرح میدهند

کرمانشاه

عده‌ای از سهامداران صندوق تعاون جوانان کرمانشاه بدفتر نمایندگی اطلاعات آمدند و گفتند : سه‌سال پیش باانتشار آگهی و اعلامیه‌های متعدد و تبلیغات زیاد بخرید سهام صندوق تعاون جوانان تشویق شدیم و پایمان بشکند که رفتیم وهرکدام چندین سهم صندوق تعاون جوانان از بانك ملی شعبه کرمانشاه خریدیم . شنیده بودیم که بصاحبان سهام این صندوق بمیزان سهامی که‌خریده‌اند وام داده میشود ولی ماوقتی برای دریافت وام مراجعه کردیم گفتند : اصولا صندوق تعاون جوانان بکارمندان دولت وام نمیدهد !گفتیم پس بهای سهام‌مارا بدهید گفتند . استرداد بهای سهام سرمایه‌صندوق را کم میکند !؟

این عده میگفتند : معلوم نیست صندوق تعاون جوانان این وجوهی را که بابت سهام صندوق گرفته است بچه مصرف رسانیده و آیاتابحال اصلا بکسی وام داده‌است یانه ؟ اگر وام پرداخت کرده چرا بماکه سهام صندوق را دردست داریم وام نمیدهد و اگر وام پرداخت نمیکند چرا بهای سهام مارا مسترد نمیدارد ؟بدکردیم بشما اعتماد کردیم و نقدینهٔ خودرا بابت خرید سهام پرداختیم ؟خیال میکنید بااین ترتیبی که‌درباره ماروا میدارید دیگران تشویق بخرید سهام این صندوق‌میشوند ؟

شهرری

جمعی از کارمندان ادارات دولتی شهرری‌بدفتر نمایندگی اطلاعات آمدند و گفتند : بااینکه درشهرری عده زیادی کارمند دولت زندگی میکنند معهذا دراین شهرستان نه‌پزشك بیمه وجود دارد ونه‌داروخانه بیمه . و اگر یکی از کارمندان‌که بیمه است بیمار شود باید برای معالجه نزد پزشك بیمه بتهران برود عده‌ای دیگر آمدند و از تاخیر مبادلات پستی شهرری گله کردند و گفتند نامه‌های پستی شهرری بتهران میرود و از آنجا بمقصد ارسال می‌شود و یانامه‌هائیکه ازسایرشهرستانها بشهرری فرستاده می‌شود ابتدا در پستخانه تهران چند روزی گردو خاك میخورد و آنوقت بشهرری ارسال میگردد و این موضوع باعث تاخیر مبادلات پستی شهرری می‌شود .

هریس

عده‌ای از نمایندگان اهالی بخش هریس به دفتر نمایندگی‌اط لاعات آمدند و از اینکه خیال دارند پستخانه این بخش ۲۰ هزار نفری را منحل کنند اظهار نگرانی کردند و تقاضا داشتند از اینکار صرفنظر شود.

نوزاد سرراهی در آغوش پاسبان

خبرنگار مادر شهرری گزارش داد پریشب آقای سرپاسبان‌دوم دامغانی مامور کلانتری شهرری در مقابل بیمارستان‌فیروزآبادی‌نوزادی راکه سرراه گذاشته‌بودند مشاهده کرد واورا همراه خود بکلانتری آورد تا ترتیب‌نگهداریش داده شود. عکس‌بالانوزاد سرراهی رادرآغوش سرپاسبان دامغانی نشان میدهد .

سرکرده جاه طلب!؟

درحالیکه پایش براثر تصادف باموتور سه‌چرخه‌شکسته بودمیگفت:

من ازاین تصادف شرم دارم !

اگر بااتومبیل بیوك یاکادیلاك تصادف میکردم خجالت نمیکشیدم

خیلی وقت بود که حاج‌حسینقلی درشهر اصفهان کوس نادری‌میزد! ودر میان جمعی از اقران و امثال وهمسایگان ، خودرا سرکرده و بزرك بحساب می‌آورد . موقعی که درخیابان راه میرفت سینه‌اش را سپر میکرد و بادی بگلو میانداخت وقدمهای محکم برمیداشت . رویهمرفته خودش را خیلی بیشتر از آنچه بود جلوه میداد . ولی‌چند روز پیش این جلوه‌گری نزدیك‌بود بقیمت جانش تمام شود . خبرنگار ما در اصفهان مینویسد چند روز قبل هم حاج حسینقلی طبق معمول در خیابان صارمیه اصفهان قدم میزد و باوضعی که بخود گرفته بود باطرافش توجهی نداشت . در این‌هنگام‌یك‌موتور سه‌چرخه‌بارکش از فلکهٔ جویشاه بخیابان صارمیه پیچید وبراه خود ادامه داد ولی ناگهان دوچرخه سواری‌جلوی‌موتور سبز شد ! ورانندهٔ موتورسه‌چرخه برای اجتراز از تصادف بادوچرخه سوار، فرمان رابطرف کنار خیابان کج کرد و در نتیجه باحاج‌حسینقلی تصادف نمود و پایش را شکست. حاجی باوجود ناراحتی ناشی از شکستگی پا ، از فرط عصبانیت موتور سه‌چرخه‌دار را بلند کرد و بنهرآبی که در آن نزدیکی بود انداخت و منتظر تاکسی درکنار خیابان نشست !وقتی‌ازاوپرسیدند چرا اینکاررا کردی و چرا ازراننده موتور سه‌چرخه شکایت‌نمیکنی ؟ گفت:من‌شرم‌دارم از اینکه با یك موتور سه‌چرخه تصادف کرده‌امو پایم شکسته است اگر با یك اتومبیل کادیلاك یابیوك یالااقل دوج وشورلت تصادف میکردم و مجروح میشدم خجالت نمیکشیدم‌و ناراحت نبودم !؟

اطرافیان حاج حسینقلی از این جاه‌طلبی او بخنده افتادند و اورابه بیمارستان رسانیدند وقتی راننده موتور سه‌چرخه برای عذرخواهی وترضیه خاطر حاجی به بیمارستان آمد اوگفت : بروپسر بااین‌وسیله نقلیه کوچولو و مسخره‌ات ! آخر زشت است که من براثر تصادف بااین‌سه‌چرخه بارکش بمیرم. برو پسر ، رضایت دادم ، برو..

یکی از مربیان ورزش فرهنك تفرش گرگها را کشت ویك‌گله‌رانجات داد

خبرنگارما در تفرش مینویسد چند روز قبل آقای نبی‌اله حاج محمدی دبیرورزش دبیرستان‌های تفرش بااستفاده از فرصت تعطیلی برای شکار و گردش به‌کوهستان‌های اطراف رفت وهمانطور که از صخره‌ها بالا میرفت فریاد استمداد چوپانی را شنیدکه میگفت :آی گرگ آی گرگ ... آقای حاج‌محمدی که تفنك شکاری همراه داشت بکمك چوپان شتافت ومشاهده کرد که سه گرگ قویهیکل بگله گوسفندان وی حمله کرده و چوپان به‌تنهائی از مقابله باگرگها عاجز مانده است . گرگهای وحشی یك گوسفند را بدهان گرفته ومیدوند که آقای حاج‌محمدی سررسید و به‌تعقیب آنها پرداخت یکی از گرگ هارا از پای درآورد و دیگری را مجروح کرد و سومی را فراری داد باین ترتیب گله گوسفندان را ازخطر گرگ‌هائی بخشید .

زدو خورد خونین

خبرنگارما در شهرری گزارش میدهد چند روز پیش طی‌زدوخوردی که براثر اختلافات قبلی بین چند نفر از اهالی ظهیرآباد شهرری بنام میرزا آقا ، شعبان ، سهراب، عباس ، مراد و چند نفر دیگر رخ داد عده‌ای بضرب چاقو وچکش و چوب‌مجروح شدند که سه نفر از مجروحین در بیمارستان فیروزآبادی شهرری بستری گردیدند و بقیه پس از پانسمان مرخص‌شدند. فعلا قضیه تحت تعقیب است وبرای کشف علت این نزاع خونین‌فعالیت می‌شود .

واقعیت نداشته

آقای عباسعلی صادقی دربارهٔ خبری که روز بیست و دوم آذرماه بموجب گزارش خبرنگار آمل‌تحت عنوان «من دواراخوردم ، توخوب شدی » درهمین صفحه چاپ شد توضیح میدهد : خبر مزبور به آنصورت که چاپ شده واقعیت نداشته و اصولاپدر من در آن زمان بیمار نبوده تابرادرم رابجای خودبرای گرفتن دارو به‌درمانگاه سازمان شاهنشاهی بفرستد .

مدافع شمر مجروح شد !

ممکن است چشم راست وی کورشود

این واقعه چشم راستش آسیب‌دیده بود به‌بیمارستان سوانح مشهد منتقل نمود . دراین واقعه پیشانی و صورت ابوالقاسم نیز بشدت مجروح شده و چشم راستش‌بحدی آسیب دیده است که ممکن است منجر بکوری او شود . فعلا دونفر ضارب بازداشت هستند ومدافع مجروح شمر هم‌دربیمارستان‌سوانح بستری‌است .

دریك‌مغازه‌ساعتسازی شهر مشهد

خبرنگارما در مشهد مینویسد: چند روز قبل ابوالقاسم نوری پیر مرد ۶۰ساله‌ای از اهالی‌مشهدساعت بغلی خودرا که‌خراب شده بود به مغازه ساعتسازی بنام عباس واقع‌در نزدیکی صحن نو بردتاتعمیر کند. پیرمرد باساعتساز مشغول صحبت بود که ناگهان دونفر که بعدامعلوم شد ازهمکاران عباس صاحب‌مغازه می‌باشند وارد شدند وبی‌مقدمه بنای ناسزاگوئی به‌ساعتساز را گذاشتند .

دونفر مزبور به‌ابوالقاسم پیرمرد ۶۰ساله گفتند : این مرد «اشاره به‌عباس صاحب مغازه ساعتسازی » شمر پسردی‌الجوشن است » و نباید ساعت خودرا برای تعمیر باو بدهی زیرا او مشتریان ماراکش میبرد !؟

ابوالقاسم پیرمرد ساده لوح هم بطرفداری از عباس صاحب مغازه بنای نصیحت گوئی به‌آندو نفر را گذاشت و گفت : چرا باین بیچاره توهین میکنید ؟

دراین موقع یکی از آندو نفر که‌سن بود باعصائی که‌دردست داشت برفرق‌ابوالقاسم پیرمرد ۶۰ ساله کوبید و دیگری هم بامشت و لگد بجانش افتاد که :چرا از شمرپسردی‌الجوشن دفاع‌میکنی !؟

این دونفر مرتبا مشتری ۶۰ساله ساعتسازی را کتك میزدند و میگفتند : هرکه از شمر دفاع کند سزایش این‌است .

دراین‌هنگام پاسبان پست سررسید ودونفر ضارب را دستگیر کرد و ابوالقاسم‌پیر مرد ۶۰ساله را که‌در

تقاضای تشویق

بااقداماتی که از طرف آقای ناطق رئیس اداره ثبت بخش زرند بعمل آمد آقای‌خسرو ریگسازی بعنوان مهندس و نقشه‌بردار ثبت این بخش تعیین گردید وبمامونیه مرکز بخش واردشد . اقدامات آقای ناطق رئیس‌اداره‌ثبت مامونیه زرند در مورد تامین رفاه‌و آسایش مردم از لحاظ انجام امور ثبتی موجبات خشنودی اهالی را فراهم آورده و اهالی از مقامات مربوطه تشویق مشارالیه را خواستارند .

انتصابات در شهرستانها

ساوه ـ آقای جلالی، رئیس فرهنك

بنادر جنوب ـ آقای رجبزاده، رئیس شعبه‌بانك ملی بندر بوشهر، آقای دکتر مرتضی فرزان ، رئیس کل بهداری وقرنطینه‌های بنادرجنوب

زاویه زرند ـ آقای دکترحسین عزتی میرهاشمی ، رئیس‌بهداری

شهرری ـ آقای اسلامی ، معاون شهرداری

نهاوند ـ آقای دکتر احمد طباطبائی ، رئیس بهداری ، آقای‌دکتر نجم‌الدین فرهاد ،رئیس بیمارستان

بندرپهلوی ـ آقای ستوان منوچهراستوان ، رئیس راهنمائی‌ورانندگی

دماوند ـ آقای عبدالخالق کمیاچی ، رئیس دامپزشکی ودامپروری

ساوه ـ آقای صفدر درگی ، رئیس دادگستری

سه قلو دختر زائید

طبق گزارش خبرنگارما در مشهد چند روز قبل بانو زهره‌پور حسینی بختیاری همسر علی‌اکبر بختیاری مستخدم فرهنك شهرستان مشهد سه‌قلو دختر زائید . حال نوزادان سه قلو ومادرشان رضایتبخش است این‌خانواده قبلا دارای سه‌فرزند بودند و حال باتولد نوزادان مزبور تعداد فرزندانشان به‌شش نفررسیده است علی اکبر بختیاری پدر سه قلوها مستخدم دانشسرای کشاورزی فرهنك شهرستان مشهد است و وضع‌مالی این‌خانواده چندان تعریفی ندارد اگر کمکی به‌آنها شودبموقع خواهد بود .

تیفوئید نبوده

از اداره کل روابط اجتماعی وزارت بهداری درباره خبر شیوع حصبه در زاویه زرندکه‌در این صفحه چاپ‌شد مینویسند: بااعزام‌اکیپی ازمرکزبسرپرستی آقای دکتروغنی معلوم شدکه هیچگونه اپیدمی‌درزاویه زرند وجود نداشته وازیکماه پیش تابحال نه‌تنها تلفاتی ازتیفوئید درزاویه دیده نشده است بلکه اصولا مرك ومیری دراین قریه اتفاق نیفتاده است .

بمامربوط نیست!؟

از ادارهٔ اطلاعات وروابط عمومی وزارت کشاورزی در مورد گرانی زغال درشیراز که در این صفحه چاپ شد مینویسند بطوریکه از سازمان‌جنگلبانی‌ایران‌اطلاع‌میدهند برای مستمندان شیراز اجازهٔ تهیه سه‌هزار تن زغال داده شده وجای نگرانی نیست .نرخ زغال هم ربطی بوظایف سازمان جنگلبانی ندارد و مربوط بشهرداری است .

پروژه های عمرانی دردهات بلوچستان و سیستان اجرامیگردد

باکمك صندوق‌مشترك ایران و آمریکا

در عکس‌بالا مردم یکی از دهات بلوچستان که‌بکمك های‌عمرانی‌امیدوارشده‌اندخودشان برای لاروبی قنات قریهٔ خود کوشش‌میکنند

خبرنگارما درزاهدان گزارش میدهد هفتهٔ پیش آقای مهندس آهی رئیس پروژه کمك‌های‌مشترك ایران وآمریکا برای شروع پروژه های عمرانی دراستان بلوچستان و سیستان وارد زاهدان شد این پروژه ها شامل حفریالاروبی‌قنوات، احداث باغ ، ساختمان سیل برگردان ، پل سازی و ساختمان جاده های فرعی دهات می‌باشد . در جلسه‌ای که باحضور آقای مهندس پارسا استاندار سیستان و بلوچستان و رئیس کل کشاورزی استان و رئیس اصل چهار کرمان تشکیل شد پس ازبررسی و تصویب پروژه های مزبور برای تصویب نهائی پروژه بتهران‌ارسال گردید باتصویب نهائی این پروژه ها کمکی که برای انجام آن می‌شود باین شرح است نصف هزینه برآوردشده برای انجام‌پروژه های مزبور را صندوق مشترك‌ایران وامریکا باداره‌عمران‌استان‌میپردازد و برای اجرای هرپروژه حساب مخصوصی‌دربانك ملی افتتاح‌میشود. بلافاصله‌پس‌ازابلاغ‌تصویب‌هرپروژه، سرپرست‌مربوطه بایدیکچهارم وجه حواله شده را درهمان حساب بانك ملی بسپارد و بقیه سهمیه خودرا باید باکار تامین نماید . وجه حواله شده درچند قسط بتدریج بانظر اداره عمران درمحل خرج می‌شود و پس از خاتمه کار از سرپرست پروژه مربوطه‌تعهدگرفته می‌شود که در آینده قنات حفر شده یاعملیات عمرانی انجام شده منهدم وویران نگردد.

چند خبر خلاصه از چند شهر

خشکبیجار :براثر مساعی‌گروهبان شاکری رئیس پاسگاه ژاندارمری خشکبیجار ،دونفر باسامی «سیدعباس» و «ایوب»باتهام سرقت یکدستگاه رادیو از مغازهٔ شخصی بنام «محمدعلی صابری» دستگیر شدند و رادیوی مسروقه کشف وبصاحبش تحویل شد .

هشتپر طوالشـ اعضای هیئت رئیسه انجمن همکاری خانه‌و مدرسه‌دبستان ودبیرستان ۱۷دی هشتپر انتخاب شدند وبزودی محوطهٔ دبیرستان دخترانهٔ این منطقه اسفالت میشود .

ساوه : بین‌تیم آموزشگاههای ساوه‌و تیم «همایون» این‌شهرستان مسابقه فوتبال جالبی انجام گرفت‌و طرفین مساوی شدند .

جهرم: طی‌جلسه‌ای که‌با حضور عده‌ای‌از دبیران وآموزگاران‌مدارس جهرم تشکیل شد، چندنفر از فرهنگیان انتخاب شدند تابرای تشکیل جامعهٔ معلمین اساسنامه‌ای تهیه کنند .

شهربابكـ آقای دکتر حسین‌دادالهی شهربابکی یکی‌از معاریف شهر بابك که‌هم‌اکنون درسویس بسر میبرد مبلغ ده‌هزارریال وسیله پست دراختیار دبیرستان بابکان شهربابك گذاشت تابمصرف رفع نیازمندیهای دانش‌آموزان برسد .

لنگرود ـ براثر مساعی آقای‌رهنما رئیس‌کل فرهنك گیلان دردبیرستان های لنگرود کلاسهای ششم متوسطه ریاضی ، طبیعی وادبی دائر گردید .

لشت‌نشاءـ باآنکه یکماه‌است آقای ذاکری رئیس سابق پست‌وتلگراف لشت‌نشاء به‌هشتپر منتقل شده هنوز متصدی پست و تلگراف لشت‌نشاءتعیین نگردیده است .

ایلام ـ آقایان استاندارورئیس کل‌فرهنك کرمانشاه‌وارد ایلام شدندو واز ادارات دولتی ومدارس این شهربازدید کردند .

کرمانـ چندشب قبل سارقین بمنزل شخصی بنام عباس جعفری‌ساکن قریهٔ «بوحون» کرمان رفتند وپس‌از خفه‌کردن «عباس»مبلغ ۳۲۰ هزارریال وجه‌نقداورا بسرقت بردند. هم‌اکنون‌برای دستگیری سارقین‌قاتل فعالیت‌میشود

گوراب‌زرمیخـ بامساعی آقای‌سیف‌الله عابدریحانی یکی از معتمدین گوراب زرمیخ‌و کمك سازمان عمران، جاده‌ای از قریه «بلگور» بقریهٔ سه‌شنبه گوراب زرمیخ کشیده شد و ضمنا پلی که بین دوقریهٔ مذکورو جود داشت تعمیر گردید .

بنادر جنوبـ تیمسار سپهبد آقاولی رئیس هیئت مدیره بانك سپه ایران وارد بندر بوشهر شدواز بانك سپه شعبه این شهرستان بازدید کرد.

سراوان ـ هیئت بازرسان شاهنشاهی بریاست تیمسار سرلشگر شاهنده به‌سراوان وارد شدو بوضع ادارات دولتی و شکایات مردم رسیدگی کرد.

جونم برات بگه که ...

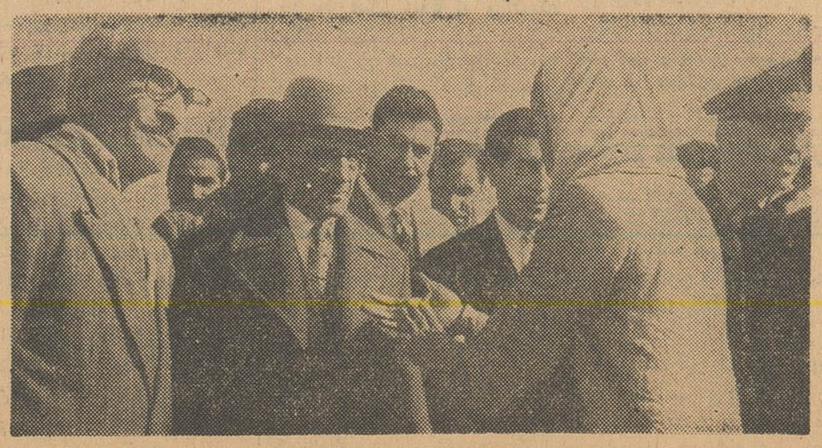

چندروز قبل هیئت بازرسان شاهنشاهی به بریاست تیمسار هدایت برای رسیدگی به‌تقاضاها و احتیاجات اهالی بندر شاهپور باین شهر واردشدند وخواسته‌های مردم این بخش را مورد رسیدگی قراردادند درعکس بالا زنی از اهالی بندر شاهپور شخصا به‌تیمسارهدایت‌رئیس‌هیئت‌بازرسان‌شاهنشاهی مراجعه کرده‌است و تقاضای خودرا شفاها بایشان میگوید .لابد میگوید : جونم برات بگه که ...

سوفیالورن هم تویست میرقصد

علیرغم همه‌جاروجنجالها تویست جای خودش را همه‌جاحتی دردل سوفیالورن هم باز کرد ، دراین عکس ستاره‌زیبا رادر یك میهمانی‌در حال رقصیدن تویست بایکی از دوستانش ملاحضه میفرمائید.این‌ضیافت از طرف آناتول‌لیتداك کارگردان مشهور که مشغول‌تهیه‌فیلم«روانشناس معزول» است داده شده بود .

پزشکان اروپا وآمریکا هم علیه‌رقص تویست اعلان جنك دادند

روز بروز برتعداد دشمنان رقص تویست اضافه میشود. بعداز مخالفت شدید روحانیون و مقامات دولتی اکنو ن‌پزشکان اروپا وامریکا نیز بر علیه رقص جدید تویست اعلان جنك داده‌اند .

یك روزنامه معروف پزشکی‌بنام «مدیکال تریبون» طی مقاله‌ای‌نوشته است که رقص تویست موجب‌بروز بیماریهای گوناگون از جمله کمر درد و در رفتگی مفصل زانومیشود.

این روزنامه مینویسد از چهارماه پیش که تویست در امریکا رواج پیدا کرده چندین صد بار نیمه‌شب به پزشکان تلفن کرده‌اند و گفته‌اند که یکنفر از کسانیکه در میهمانی مشغول رقص تویست بوده گرفتار کمر درد شدید شده و یا دیگر قادر براه رفتن نیست . تابحال در چند مورد پارگی عضله و شکستن استخوان مفصل نیز دیده‌شده‌است. یك پزشك معروف امریکائی عقیده دارد که‌اگر کسانیکه کمتراز‌بیست سال یا زیادتر از چهل و پنج سال دارند دست از رقص تویست بر ندارند بدون تردید گرفتارضایعات جبران نا پذیری خواهند شد .

نیویورکر

«نابغه ویلن» درگذشت

فرایتس‌کریسلرکه بزرگترین ویولونیست جهان بوددرسن ۸۶ سالگی بر اثر سکته قلبی درگذشت‌ـاودر ده‌سالگی جایزه زرین کنسرواتوار وین و در دوازده سالگی جایزه‌اول‌کنسرواتوار پاریس را ربود . فرایتس‌به۶زبان‌سخن‌میگفت ودر نواختن پیانو وویلن بی‌رقیب بود .

خلاصه

فرایتس کریسلر ویولونیست‌مشهور جهان که دیروز در سن ۸۶سالگی براثر سکته قلبی درگذشت دروین بدنیا آمده بود . او درسن دهسالگی اولین کنسرت خودرا در این شهر داد فرایتس کریسلر در حالی که کودکی بیش نبود نواختن ویلون رافرا گرفت او ابتداء در وین از هلمس‌برگر تعلیم میگرفت وسپس به‌کنسرواتوار پاریس رفت‌فرایتس دهسال داشت که جایزه زریـن کنسرواتوار وین را ربود و در ۱۲ سالگی موفق به‌دریافت جایزه اول کنسرواتوار پاریس شد.

فرایتس کریسلر قبل‌ازآنکه‌به سن ۲۵ سالگی برسدسراسرجهان رازیرپا گذاشت و بخصوص در امریکا چندین کنسرت باشکـوه ترتیب داد. وقتی جنك بین‌المللی اول‌شروع‌شدفرایتس‌کریسلرویلون راکنار گذاشت وبعنوان افسرارتش اطریش در جبهه جنك شرکت کرد.

درسال ۱۹۱۹ یعنی یکسال پس ازجنك‌بین‌المللی‌اول‌فرایتس‌کریسلر بامریکا رفت واولین کنسرت پس از جنك او در نیویورك ترتیب داده شد که مورد استقبال شایانی‌قرار گرفت .

درسال ۱۹۴۱ یعنی در بحبوحه جنك بین‌المللی دوم او مجددا با ویلن وداع کرد اما این‌بار براثر حادثه اتومبیل بودکه برای او در نیویورك روی داده وفرایتس مدت یکسال در بیمارستان باقی ماند. کریسلر که اکثر کنسرت‌های‌خود رادر آمریکا ترتیب میداد در سال ۱۹۴۳ ملیت آمریکا را پذیرفت.او درسال ۱۹۰۱ بایکی از اهالـی نیویورك بنام «هاریت‌لی» ازدواج کرد که اینك سخت بیمار است.

فرایتس کریسلررا«نابغه ویلون» لقب داده بودند . هنگامی که خبر مرك او درجهان انتشار یافت‌میلیون ها تن از طرفداران‌هنر اواندوهگین شدند.

فرایتس پسر یك نفرپزشك‌بودو بهمین جهت ابتداء به مطالعات پزشکی و هنر در شهرهای وین، رم، پاریس پرداخت امابعد ها فقط هنررا انتخاب کرد.

فرایتس به‌شش زبان سخن میگفت وضمنا‌پیانوعالی مینواخت او درعین حال آهنگ‌ساز بود وآثار زیادی‌از خود بجای گذاشته است .

(بانوی‌اول) سازمان ملل‌متحد

همسر دبیر کل سازمان ملل متحد در نیویورك سنن‌ملی‌خودراازدست نداده‌است

سازمان ملل‌متحد برای اولین‌بار پس‌از هشت سال صاحب«بانوی‌اول» شد.

داگ‌هامرشولد دبیر کل سازمان ملل متحد که در کنگو کشته شد مجرد بود. اما اوتانت‌دبیر کل‌جدید سازمان ملل متحد متاهل و پـدر خانواده است.

داو- تین -تن همسراوتانت‌انزوا طلب است . او خجول‌است‌انگلیسی نمیداند واز نظر جسمانی قـوی نیست . داو-تین ترجیح میدهدبیشتر وقت خودرا در کانون خانوادگی بسر برد.

او درآپارتمان بزرك یازده‌اطاق خود واقع در خیابان شماره ۷۲در مرکز نیویورك برای خانواده‌اش محیطی بوجود آورده که همه آنها درآنجا وطن خودرا احساس‌میکنند

اثاثیه خانه دبیرکل سازمان ملل متحد در بیرمانی ساخته شد. داوتین-تن مانند زنان بیرمانـی- لباس میپوشد ووقتی اوتانت نیز بخانه می‌آید فورا لباس اروپائی شکل خودرا درآورده ولباس ملی بیرمانی رامیپوشد .

اوتانت وداوتین‌تن (داوبعنوان احترام قبل از اسم زنان بیرمانـی گفته میشود. در بیرمانی دختران پس‌از رفتن بخانه شوهر باز هم‌نام خانوادگی خودرا حفظ میکنند)۲۵ سال قبل باهم ازدواج کردند آنها گذشته بایك دانشجوی بیرمانـی ازدواج کرد.

آنها همگی در آپارتمان‌خیابان ۷۲ نیویورك ساکنند . داوتین-تن فقط یکباربه سازمان ملل متحد رفت روزیکه شوهر او بعنوان‌دبیر کل سازمان ملل متحد قسم یاد کرد.

پاری ماچ

همسر دبیر کل سازمان‌ملل متحد در کنار دختر و دامادش در جلسه مجمع عمومی سازمان ملل متحد

عذر خواهی بجا

یك انگلیسی «سیاه مست» شکار رفت .ناگهان‌متوجه‌یك طوطی شد که روی شاخه‌ئـی نشسته بود. شکارچی مست تفنك را بشانه‌اش تکیه دادو درحالیکه دستش میلرزید نشانه رفت .

طوطی گفت :

ـاوه !آقا،فکر نمی کنم‌بتوانید درست نشانه گیری بکنید .

انگلیسی مست تعجب زده تفنگش را پائین آورد وگفت :

ـمتاسفم آقا ! شمارا بجای‌یك طوطی عوضی گرفته بودم .

جانی سفیدپوش

نوشته : پل‌گوردو

ـ۱۸ـ

«دسرو» سپس اضافه کرد : «پسر خانم «موث» گرفتار چنان‌درد شدیدی شده بود که تقریبا از هوش رفته بود . یکمك «پکه»و همسرش اورا دریکی از اطاقهای طبقه بالای منزل آنها خواباندم ودیگر بستر اوراترك نگفتم «پکه» از من پرسید که آیا باید طبیبی خبرکرد؟ من باو جواب دادم‌که اینکار بیفایده است . من بهتر از هر

کسی میتوانستم از برادرزاده‌ام ! مواظبت کنم بخصوص که‌از علت بیماری او باخبر بودم . زیرا پسر خانم «موث» بازنان بدکاره‌بسیاری رابطه داشت ـ تنهاکاری که کردم این بود که یك دوای مسکن باو دادم .»

«دسرو» نفسی تازه کرد و دوباره شروع بصحبت کرد: «فردای

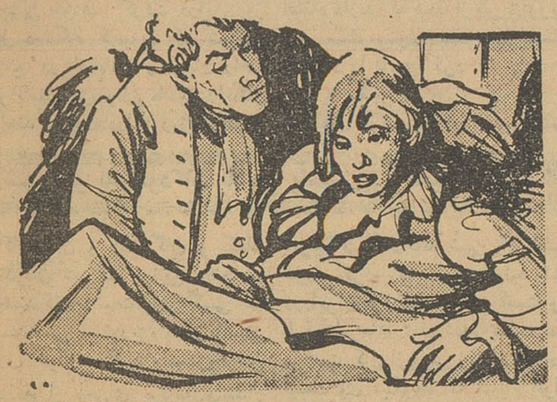

آن‌روز حال پسر خانم «موث» آنقدر خوب شده بود که میخواست از بستر بلند شود و میگفت که قصد دیدن مادرش را دارد .

دراین موقع من دومین دوارا باو دادم. چند دقیقه بعد از خوردن دواپسرك درمقابل‌دردی شدید دربستر افتاد.دراین موقع بود که «پکه» وهمسرش دایکمك طلبیدم آنها بعد ازدیدن بیمار بامن‌هم‌عقیده شدندکه تنهاکاری که باقیمانده این‌استکه کشیشی ببالین اوبیاوریم .مادام

«پکه» رابسراغ کشیش فرستادیم .من‌که نتوانسته بودم جسم‌این‌جوانك ثروتمند رارهائی بخشم میخواستم موجبات رستگاری روح اورافراهم نمایم !» بعد«دسرو» چنین ادامه داد : «مادام «پکه»بزودی بایك‌کشیش بازگشت . این شخص «مائن» نام داشت وموقعی آمدکه بیمار کاملا بیهوش شده بود منهم گرفته در کناردخت زانو زده ودستهای اورا بدست

گرفته بودم وهمراه کشیش دعای استغفار راخواندم .ماهمه گریه میکردیم وآنگاه پسر خانم «موث» آخرین نفس‌را کشید وباوجودتلاش من نتوانست از چنك بیماری مرموزی که‌ناگهان درکالسکه گریبانگیر او شده بود جان سالم بدربرد . من چشمهای دوست جوان وبدبخت خودرا بستم وعلیرغم اندوه شدیدی که‌احساس میکردم وسائل تدفین اورافراهم ساختم «پکه» وهمسرش پیراهن کهنه‌ئی بمن دادند تا

جسد «موث» جوان رادر آن بپوشانم . تمام شب من‌تنها در کنار جسدبیدار ماندم . صبح آن شب پول‌کافی به«پکه» دادم تا مراسم مذهبی را انجام دهد و مخصوصا باو گفتم که انجام مراسم دعا و تقسیم صدقه بین بینوایان را فراموش نکند ...»

ناتمام

رفتار این‌بچه گوریل مانند انسان‌است

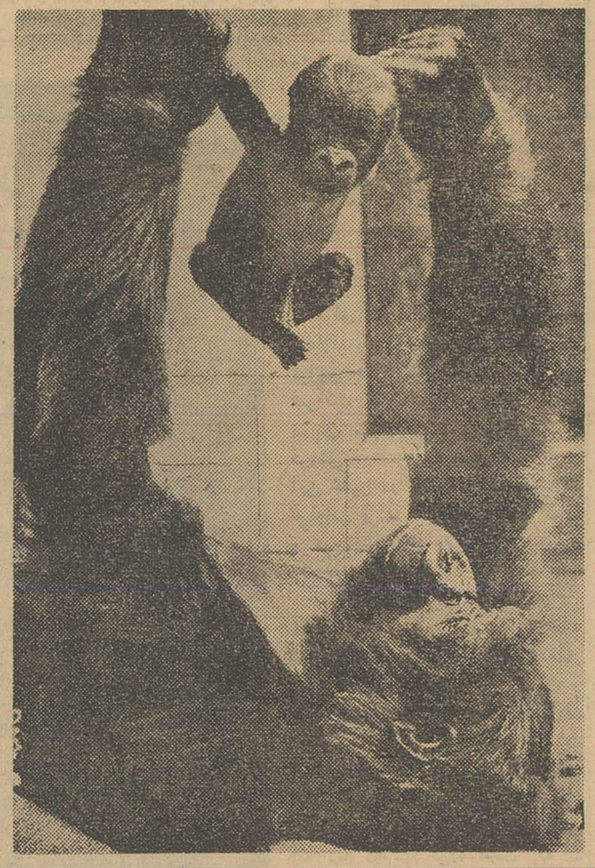

دکتر لانك مدیر باغ وحش شهر بال سوئیس نگران آزمایش جدید خود می باشد دکتر لانك در سال ۱۹۵۹ تصمیم گرفت یك بچه گوریل را در بین خانواده‌خود بزرك کند تا اعمال اورا موردمطالعه قرا ردهد ، نام این بچه گوریل گوما بود واز مادر او اشیلیا در باغ وحش بال نگهداری میشد . گوما به خوبی توانست با زندگی درمیان انسان ها عادت کند وامروز رفتار او مانند یك بچه انسان‌است

اشیلیا چند روز قبل مجددا بچه‌ای بدنیا آورد اما این بار بچه او نر بود و دکتر لانك نام اورا ژمبو گذاشت . اینك دکتر لانك ژمبورا نیز بخانه خود برده است تااثر محیط‌زندگی انسان رارروی او آزمایش نماید . مدیر باغ وحش بال بمخبرین جراید اظهار داشته است که گوما ، من و زنم را به عنوان گوریل های بالغ میداند.

دراین عکس گوما را حین‌بازی با ژومبو مشاهده می کنید .

پاری ماچ

«سلطان» ماشینهای‌مستعمل

یك متصدی تعمیرگاه اتومبیل امروز بزرگترین فروشگاه اتومبیل های مستعمل را در اختیار داردکه فروش آن سالیانه ۱۵ میلیون دلار است

خلاصه

از افکار بکری که از امریکا به آلمان غربی آمده وزنان خانه‌دار آلمانی در وهله اول به آنهابدبین بودنداحداث فروشگاههای‌بزرك‌است که اکنون بتدریج‌زنها عادت کرده‌اند تمام خوار بار و اثاثیه خانه خود را از این نوع فروشگاهها تهیه کنند بدون‌اینکه‌محتاج‌باشند درخیابانهای پرآمد ورفت از مغازه‌ای به مغازه دیگر رفته ووقت خود را بیهوده تلف کنند .در این اواخر فروشگاه بزرك دیگری در شهر دوسلدورف‌به وجود آمده که با خوار بار و«اثاثیه» خانه سروکار ندارد و شاید هم بانوان مشتریان کلان‌این فروشگاه بزرك نباشند و این فروشگاه عبارت از فروش ماشینهای سواری‌مستعمل است که در نوع خود از تمام‌فروش‌ـ گاههای‌ماشین مستعمل اروپا مهمتر بوده و دائما در حدود هزار دستگاه ماشین سواری مستعمل تحت‌اختیار خریداران قرار گرفته است. سلطان ۴۷ساله‌این فروشگاه «ویلهلم‌بکر»نام دارد که هفتمین پسر یك خانواده نسبتا فقیری بوده ودر عنفوان جوانی مجبور بود در یك بنگاه شراب‌کشی اطراف آبادی خود کار کند و بعدا بسمت‌نو آموز دریکی از کارخانجات اتومبیل سازی آلمان مشغول کار شود ودر این قسمت اطلاعات مفیدی بدست آورد .او در آغاز جنك‌جهانی دوم در خدمت ارتش آلمان در واحد رانندگان ارتش بکار گماشته شد که متصدی تعمیر گاه بزرك‌ماشین های ارتشی بود .

پرواضح است که نامبرده از صبح‌تا عصر مجال خراشیدن سر نداشت‌و در این بین آنچه که در تعمیرات ماشین معلومات کم‌وکسر داشت یاد گرفت . جنك جهانی‌خاتمه‌یافت‌و آقای«بکر» هم‌ازاسارت‌متفقین‌دوباره بـه وطنش بازگشت اوضاع اقتصادی وسیاسی آلمان در نتیجه اشغال دول متفق‌در هم و بر هم‌بود وکسی نمی دانست آتیه آنها وخانواده‌شان‌چطور خواهدبودولی مثل‌اینکه‌ویلهلم بکر نقشه‌زاخوب کشیده‌بودواز همان‌اوان تصمیم گرفت‌از معلومات‌خوداستفاده نماید وچون ماشین سواری و غیره در بین نبود بنگاهی برای تعویض اسباب یدکی افتتاح کرد بدین‌معنی هر کس که ماشین قراضه‌ای داشت ودیگر قادر به حرکت نبود

گزارشات آلمان

گردونه عشق وزندگی

آخرین اثر: اریك ماریا روومارك

(نویسنده کتاب درغرب خبری نیست)

کلرنایت آهسته از لیلیان پرسید :

ـ چه میل دارید ؟ نوشابه‌گرم ، پونچ یاشراب قرمز ؟ من خودم شراب و ودکا خورده‌ام . میخواهی برایتان شراب بیاورند؟

ـ شراب گرم میخواهم .

لحظه‌ای بعد پیشخدمت کلبه بطریهای مشروب را روی میزگذاشت .

لیلیان درحالیکه بچشمان کلرنایت خیره شده بود پرسید :

ـ چه وقت از اینجا میروید ؟ فردا ؟

ـ فردا قبل‌از غروب آفتاب .

ـ کجا میخواهید بروید ؟

ـ بپاریس . میخواهید همراه من بیائید ؟

ـ بله .

کلرنایت خنده‌ای کرد وگفت :

ـ بسیار خوب ، ولی نمیتوانید ، اسباب و لوازم زیادی باخودهمراه بیاورید .

ـ چیز زیادی‌لازم ندارم. باقی رخت ولباسهایم را بعدا برایم‌میفرستند.

ـ اولین منزلتان کجا خواهد بود ؟

ـ اول این توده‌های برف را که میدانم بشدت از آن متنفر هستید ترك می‌کنیم واز آن پس راه درازی درپیش نخواهیم داشت ودرکنار خلیج «ماژور» در «تسن» توقف می‌کنیم . دراین نقطه اکنون بهار فرا رسیده‌است. بعدا به‌کجا میرویم ؟

ـ به ژنو .

ـ پس‌از آن ؟

ـ بپاریس .

ـ برای‌چه مستقیما به‌پاریس نمیروید ؟

ـ اگر میخواستیم مستقیما بپاریس برویم راهمان خیلی دور میشد و مجبور بودیم سپیده دم حرکت‌کنیم .

کلرنایت همچنان چشمان خودرا بصورت دختر جوان دوخته بود . در خارج‌کلبه مراسم آتش‌بازی برگزار میشد و لحظه‌بلحظه توده‌های فروزان‌آتش به آسمان بلند میشد .

ناگهان هولمن فریاد زد :

ـ خدایا ! «دالائی‌لاما» .

پروفسور درآستانه دراپستاده وبارنك پریده یکایك حاضرین را از زیرنظر میگذرانید . ناگهان یکی‌از مهمانان یك‌کلاه کاغذی بسر او گذاشت . پروفسور باعصبانیت کلاه را از سرش برداشت و درگوشه‌ای از سالن پشت یکی‌از میزها قرار گرفت .

«هولمن» روی خودرا بطرف لیلیان برگرداند و آهسته پرسید :

ـ بهتر نیست که از اینجا برویم ؟

ـ نه ، همین‌جا می‌مانیم .

کلرنایت پس‌از آنکه نگاهی به‌پشت سرخود انداخت‌گفت :

ـ لیلیان چطور است صندلی خود را عوض‌کنیم ؟ دراینصورت‌پروفسور شمارا نخواهد دید .

ـ نه ، لازم نیست . تازه اگرهم به‌بیند طوری نخواهد شد .

لیلیان از دور صورت رنك پریده ، چشمان بیفروغ دالائی‌لاما را از میان موجی از سروگردن مینگریست .

گذشته از لیلیان چندتن دیگر از زنان و دختران آسایشگاه همراه هولمان دراین جشن شرکت داشتند .

«دولورس‌پالمر» و «ماریاساوینی» هردو خودرا به لباس چینی‌ها آراسته بودند ولی لیلیان مانتوی آبی‌رنك معمول خودرا دربرداشت .

اسکی‌بازان خودرا برای عزیمت آماده میکردند .

«دولورس‌پالمر» ازکلرنایت پرسید:

ـ میخواهید باآنها بروید ؟

ـ نه چنین خیالی ندارم . چون کار خطرناکی است .

ماریاساوینی ، دولورس‌پالمر هولمن وسایرین برای تماشای عزیمت اسکی‌بازان از کلبه خارج شدند ولی سعی‌میکردندکه حتی‌المقدورکسی آنها را نه‌بینند . لیلیان وکلرنایت باهم راه میرفتند . دختر جوان با علاقه زیاد پرسید :

ـ چه وقت از اینجا میرویم ؟ فردا ؟

ـ هروقت شما بخواهید . دیر یا زود برای من فرق نمی‌کند هرلحظه شما برای عزیمت آماده باشید براه خواهیم افتاد .

ـ دختر تنبلی نیستم . میتوانم دریك دقیقه چمدانهایم را آماده کنم هرساعتی که بخواهید حاضرم باشما بیایم .

ـ ساعت شانزده حرکت می‌کنیم .

ـ بسیار خوب سرساعت شانزده منتظرتان خواهم بود .

دراین هنگام کلرنایت صحبت خودرا با لیلیـان قطع‌کرد و متوجه اسکی‌بازان شد .

دخترجوان که میخواست دنباله مطلب را ادامه دهدگفت :

ـ از طرف من نگران نباشید . شما فقط مرا بپاریس برسانید تنها بعنوان ... همراه شما خواهم آمد . کلمه‌ای راکه مورد نظرش بود نتوانست پیدا کند .

بیش‌از این نمی‌توانست چیزی بگوید . تمام بدنش مثل بید میلرزید باخود میگفت :

«شاید کلرنایت نمی‌داند که حالم خیلی بد است ؟»

فصل پنجم

فردای آن روز هنگامی‌که لیلیان مشغول جمع وجورکردن اثاثه خود بود ولکوف از در وارد شد .

ـ صبح باین زودی چمدانهایت را می‌بندی ؟ مثل اینکه باز خیال رفتن داری ؟

این نخستین‌بار نبودکه ولکوف دخترجوان را درحالیکه ظاهر خودرا برای رفتن از آسایشگاه آماده میکرد ، دیده بود . چون جـوابی نشنید ادامه داد .

ـ زحمت بیهوده میکشی . باز مجبورخواهی‌شدکه لباسهایت‌را دوباره سرجایش بگذاری .

لیلیان آهسته‌گفت :

ـ نه بوریس ، اینبفعه جدی است .

ـ بسیار خوب ، بفرمائید فردا میروید یا پس فردا ؟ درهرصورت پس‌از یك هفته باز ناچار خواهید شد که باینجا بازگردید .

ـ بس است ، بوریس . باور کنید که این بار میروم و دیگر هم برنمیگردم .

روز جمعه این هفته در چهار راههای تهران شیر پاستوریزه ونان ماشینی رایگان بمردم تحویل خواهد شد

کاروان چهل کامیون وسردخانه سیار شرکت توزیع از خیابانها خواهد گذشت

شیر مهمترین غذای روزانه ماست ازمصرف آن غفلت نکنید

روح همکاری وراز موفقیت

امروز آقای دکتر ارسنجانی وزیر کشاورزی در مورد اقدامات وفعالیت‌های اتحادیه فروشندگان لبنیات وشرکت توزیع شیرهای پاستوریزه گفت که اعضای این شرکت در امر توزیع شیر های پاستوریزه فعالیت قابل توجهی از خود نشان داده‌اند .

وزیر کشاورزی گفت هدف وزارت کشاورزی و کارخانه‌شیر پاستوریزه تهران آنست که توزیع شیرسالم در میان مردم بطور منظم صورت گیرد وباترغیب مردم بمصرف شیرپاستوریزه حفظ بهداشت همگانی مقدور گردد وچون اتحادیه فروشندگان لبنیات باتشکیل شرکت توزیع شیرپاستوریزه باین هدف و منظور کمك کرده‌ودر امرشناساندن شیرپاستوریزه بمردم کمك موثری نموده است بدین‌لحاظ اقدامات این اتحادیه وشرکت مورد تقدیروزارت کشاورزی واقع شده ودر هرفرصتی از کمك به‌آنها دریغ نشده است.

دراتحادیه صنف فروشندگان لبنیات وشرکت توزیع‌وابسته به‌آن یك‌نوع روح همکاری وتعاون متقابل محسوس است وهمین امرموجب پیشرفت کارآنها بوده وموجبات رضایت رافراهم آورده است .

روز جمعه این هفته فروشندگان لبنیات تهران چهارمین سال‌تاسیس شرکت توزیع شیرهای پاستوریزه را جشن خواهند گرفت دراین روز چهل دستگاه کامیون های شرکت توزیع در خیابانها و چهار راهها شیر پاستوریزه ونان ماشینی‌رایگان خواهند فروخت.دراین روز کارگران را در سراسر شهر تهران توزیع نماید زیرا اتحادیه فروشندگان لبنیات و شرکت توزیع بدین‌نکته اعتقاد دارند که فقط از طریق‌توزیع شیر سالم میتوان بهداشت اجتماع و افراد را تامین کرد .

شیر ایران

آقای آگسل گارد مدیر عامل امریکائی کارخانه شیر پاك اظهار عقیده کرده که میزان تولید شیر در ایران فوق‌العاده ناچیز است واز طرفی‌شیرهای تولیدشده بعلت عدم مراقبت کافی‌ازچربی زیاد برخوردار نیست وی میگوید که شیوع انواع بیماریهای دامی درایران موجب‌قلت شیر در ایران است .

رضایت داریم

کارخانه شیر پاك ضمن ارسال شرحی باتحادیه فروشندگان‌لبنیات مراتب رضایت خود را از طرز کار مامورین شرکت‌سهامی توزیع‌اعلام کرده و از کار منظم و صحیح این شرکت که بر اساس صمیمیت و همکاری پیش میرود تشکر کرده است .

کارخانه اعلام داشته است که شیر یك کالای فاسد شدنی است واگر در توزیع‌آن دقت لازم نشود فورا فاسد شده و از میان میرود ولی از نظر اینکه شرکت بوسیله افراد مطلع و بصیری اداره شده و این افراد در کار خود تخصص کافی دارند هرگز امر رسانیدن شیر و توزیع محصولات پاستوریزه دچار نوسان نمیگردد .

همکاری

برای کارخانه شیر پاك صمیمیت و علاقه بانجام وظیفه اعضای شرکت توزیع حائز کمال اهمیت است این شرکت کار دشوار کار خانه رادر تهران سهل نموده و چون کنترل فروش و مصرف صحیح شیر را در این شهر در دست دارد تسهیلات فراوانی برای کارخانه ایجاد کرده و موجبات یکنواختی میزان تولید کارخانه را فراهم ساخته است .

دعوت بامریکا

آقای آگسل‌گارد مدیر کارخانه شیر پاك گفت مرکز کارخانه مادر امریکا واقع است و در بیست و پنج کشور خارجی شعبه شیرپاك فعالیت دارد وی گفت بپاس خدمات اتحادیه فروشندگان‌لبنیات بکارخانه های شیر پاستوریزه شرکت ما از آقای‌محمد رضا سعادت فردرئیس اتحادیه دعوت کرده است که به کشور امریکا برودتا ضمن‌مطالعاتی در امر توزیع شیر و استفاده از نکات جالب مصرف شیر در امریکا در آینده بتواند در کشور ایران نیز این موضوع را تعمیم دهد .

هیچ غذائی را جز شیر پاستوریزه نمیشناسم که بمن نشاط وفرح دهد .

بااطمینان کامل هر روز شیر پاستوریزه راسرمیکشم

هر روز حداقل یك‌شیشه شیر پاستوریزه مصرف نمائید

رشدونمو بدن‌کودکان باشیر پاستوریزه تامین میشود

و کارمندان و رانندگان و کمك رانندگان شرکت توزیع واتحادیه فروشندگان لبنیات بهر کسی که برسند شیر پاستوریزه و نان‌ماشینی تعارف خواهند کرد وقصد وغرض اتحادیه از اجرای برنامه وانتشار مطالب ورپرتاژهای مصورفقط‌وفقط آشنا نمودن بیشتر مردم با شیر و محصولات پاستوریزه است .

آقای دکتر ارسنجانی وزیر کشاورزی تابحال چندین بار از محل شرکت توزیع دیدن کرده‌اندودر این گراور آقای سعادت توضیحات لازم‌را در مورد اقدامات شرکت باطلاع‌وزیر کشاورزی‌میرساند .

مصرف محصولات پاستوریزه‌سلامت شمارا تضمین‌میکند.

هدف ما آنست که در سراسر تهران کلیه فروشندگان لبنیات‌راباصول‌بهداشتی آشنا سازیم وسازمان مغازه‌ها رادرهرنقطه شهر بصورت مدرن ومردم پسند درآوریم

از صبح روزجمعه کاروان چهل دستگاه کامیون و سردخانه شرکت توزیع از چهل خیابان معروف‌تهران خواهند گذشت‌هنگام توقف کامیونها در چهار راهها مامورین شرکت توزیع شیر های پاستوریزه را با شیشه و نان ماشینی را در لای کاغذ مخصوص برایگان بمردم خواهند داد.این اقدام برای آن صورت می‌گیرد که مردم تهران هر چه بیشتر شیر پاستوریزه مصرف نمایند و بدین وسیله بهداشت عمومی تامین گردد ریشه بیماریهای مختلف از میان مردم رخت بر بندد .

شیر پاك

در این هفته بمناسبت انتشار ورپرتاژ هائی در روزنامه اطلاعات مسئولین کارخانه شیر پاستوریزه پاك که یك شرکت مختلط ایرانی و امریکائی است شرحی برای چاپ فرستاده‌اند .

هدف شرکت توزیع

کارخانه شیر پاستوریزه پاك اعلام کرده که هدف شرکت‌توزیع آنست که شیر سالم و پاستوریزه

پزشکی وداروسازی

بقیه از صفحه ۶

وقتیکه اتحادیه تشکیل شد دستگاهها و مقاماتی که وظیفه آنها این بود که نسبت بکار دوا توجه داشته باشند و توجه نمیکردند بحرف این اتحادیه‌ابدا گوش‌نمیکردند. آقای‌وزیر بهداری دستوردادند که‌چنین و چنان کنید ولی مسئولین پائین‌تر گوش ندادند . چندین دفعه خدمت ایشان رفتیم ، آقای دکتر ریاحی بسیار مرد شریف و پاکدامنی هستند و واقعا مورد علاقه تمام کسانی‌هستند که‌باایشان تماس‌دارند، اما متاسفانه میدانید که در هر وزارتخانه ای یك عده ای هستند که ریشه کرده و سالهای سال فلان آقا رئیس فلان اداره است اینها هستند که‌منافعشان بامنافع وارد کننده تماس مستقیم داشته‌است یعنی‌آن شخص‌در وزارت بهداری موظف بود که منافع آنها را حفظ بکند متاسفانه دستور آقای وزیر بهداری را گوش نمیکردند و نمایندگان اتحادیه ها را پشت درها نگاه میداشتند و همچنانکه تابامروز کاری نکرده‌اند البته بنده‌باید عرض بکنم که مقداری از بعضی کارها انجام شده و مقداری از دواهاارزان گردید و یك مقداری جلو واردات دواهای خارجی گرفته شد . ولی این ایده آل نبود ، یعنی آنچیزی که واقعا باید بشود غیر از این بود که‌تا اینجا شده است .

از جمله کارهائی که اتحادیه داروخانه ها کرد یکی آن بوده وقتی از طرف وزارت بهداری‌مایوس شد به نخست وزیری نزد آقای احمدی رئیس دستگاه بازرسی نخست وزیری رفت که از مردان واقعا شریف و پاکدامن هستند و همکاری‌خیلی جدی‌با اتحادیه کردند وبازرس وافسران شهربانی و نماینده دادستان جیب در اختیار اتحادیه گذاشتند و مقدار زیادی از این گران فروش ها باآنکه دوارا مطابق فاکتور خودشان که بنا بود بیست و هشت ریال بفروشند ولی هفتاد و دو ریال می فروختند وآنهارا گرفتند و تحویل دادگاه دادند و در حدود چهل پرونده گرانفروشی تشکیل شد و هرکدام را که گرفتند بدون استثناء تخلف گرانفروشی داشتند ، البته یکعده آدم های شریف د رمیان آنها هست که واقعا وجدان دارند و کسانی هستند که حقیقتا روی‌اصول تجارت دوا می کنند که البته‌انگشت شمار هستند ، این ها مردانی با وجدان هستند و باوجود این که می توانند گران بفروشند نمی خواهند این کار را بکنند ، اما اکثریت عظیم دارو فروشان آدم هائی بودند که از هر کدام که بازدید کردند تخلف و گرانفروش داشتند و پرونده آنها بداگاه رفته است که البته امروزه یکمقداری از آن دواها ارزان شده است وبنده می خواهم عرض بکنم که وظیفه وزارت بهداری وظیفه وزارت دادگستری این است که باین اجحاف آنها رسیدگی بکند برای این که اینها مدت بیست سال‌بود که دوا را بیست و دوتومان می فروختند و حالا روی آنرا خط می کشند ومی نویسند سیزده تومان یعنی هفت تومان ارزان آمپولی که شاید روزی پانصد جعبه آن در ایران مصرف میشود و سالی چقدر می شود این یکنوع‌جنایت آشکاری است .

وظیفه وزارت بهداری

پس وظیفه وزارت بهداری‌این است که آنهارا دنبال بکند چرا باید اجازه بدهند که بعضی ها اینطور بکنند و هنوز هم با کمال تاسف این وضع ادامه دارد و وزارت بهداری آنطوری که باید وظیفه خودش را عمل نمی کند و باید یك کنترل قوی در کار دوا ایجاد بکند و باید دستگاهی بوجود بیاورد که این نظارت و کنترل برقرار باشد . از جمله مواردی که مایه تاسف همگا ن‌است این است که بعضی از دستگاه های دولتی ما دوا ها را با مقدار زیادی تخفیف می خرند یعنی بجای این که به قیمت عادی و معمولی خریده‌بشود از بیست و پنج و سی درصد تا مثلا هشتاد در صد تخفیف میگیرند وبانماینده مذاکره می کنند وفرضا باو می گویند که ما از فلان دوای تو دو میلیون تومان و یااین که صد هزار جعبه می خریم وتخفیف بما بدهید او هم برای این که بفروشد تخفیف میدهد . سی چهل و یا پنجاه در صد تخفیف میدهد ، باید دید که اگر می شود این تخفیف را داد چرا بمردم فقیر نمیدهند ، فقط به فلان دستگاه معین دولتی میدهند . چرا فقط به سازمان بیمه های اجتماعی به‌تنهائی میدهند کارگران وابسته به سازمان تا اندازه‌ای از این رفاه برخوردارند ولی مردم فقیر عادی برخوردار نیستند ، اگر می‌توانند ارزان بدهند و تخفیف قائل‌میشوند چرا بمردم فقیر و بدبخت نمیدهند و فقط به آن دستگاه بزرك میدهد

بنده تقاضا دارم وزارت‌بهداری ترتیبی‌بدهد که آقایان‌واردکنندگان دارو ها که حقیقتا بی انصافی می کنند مطابق عدل و انصاف قیمت هارا تنزل بدهند که یك باری از دوش مردم مستمند و درد مند بردارند. و امیدوارم که این‌تقاضای من مورد توجه وزارت بهداری‌قرار بگیرد هر چند که شخصا مایوسم بدلیل این که هنوز حسن نیت‌لازم دراین دستگاه تااین ساعت نیست وهمه وقت به اتحادیه ما وعده وعید داده‌اند ما باین دستگاه گفتیم که هیچ صنفی نیست که‌با هفت درصد منفعت بتواند روی پای خودش بایستد . ما بدستگاه گفتیم که دواخانه ها یکی یکی‌تعطیل میشوند وبدنبال کسب دیگری میروند هیچگونه توجهی به حرف مانکردند حتی بوسایلی متوسل شدند که‌ما را تضعیف کنند و اتحادیه ما را نیز منحل کنند که خوشبختانه‌چون صنف ما صنف بیدار و هوشیاری است مقاومت کرد ، بوده و هست وهنوز هم‌دنبال این کاررا بهیچوجه رها نخواهد کرد

در انتظار حسن‌نیت

بنده بعرایض خود خاتمه می دهم و امیدوارم که یك حسن نیتی در مسئولین دستگاه های وزارت بهداری و دستگاه های مربوط به آن بوجود بیاید و بایك اشتیاقی در همه ماهست و هدف اصلی را که خدمت به مردم و مخصوصا به مردم فقیر و مردم بیماری که‌محتاج حمایت هستند انجام بدهیم ووظیفه ای که اجتماع به گردن هر یك از ما گذاشته است آنطوری که باید وشاید انجام بدهیم وانشاءاله‌بتوانیم یکروزی اصولا از هر چه دواهای خارجی است بی نیاز بشویم برای این که آنچه که بنده مورد نظرم هست این است که در مملکت‌ما صنعت دوا سازی روز بروز توسعه پیدا می‌کندو می تواند مقدارزیادی از احتیاجات مملکت مارا برآورده بکند .

بهر حال بعرایضم خاتمه میدهم وامیدوارم که یك روزی بشود که این مشکلات بکلی حل بشود و اتحادیه دواخانه ها باکمال افتخار باینجا بیاید و از حل شدن‌مسئله دارو اظهار خوشوقتی بکند .

دنباله مذاکرات کرسی آزاددر شماره آینده .

کارخانجات لاستیک سازی شهوند

مجهزترین کارخانجات لاستیک سازی درخاورمیانه

در کلیه کشورهای متمدن کف ساختمانها بافرش لاستیکی «Rubber Floor» پوشش میشود

ساختمانهای باشکوه خودرا با فرش لاستیکی شهوند مزین فرمائید

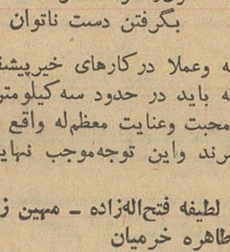

مزایای برجسته فرش لاستیکی شهوند :

- فوق العاده با دوام و زیباترین وسیله پوشش کف
- با رنگها و طرحهای دلپذیر و ضخامت‌های مختلف
- ارزانی و مرغوبیت جنس غیرقابل رقابت است
- ساده‌ترین وسیله تأمین بهداشت و نظافت
- کف نرم وبیصدای‌آن‌آسایش بیشتری بزندگی میدهد

قبل‌ازپوشش کف ساختمان بامتخصصین آزموده ما مشاوره فرمائید

لاستیك عاج‌دارکف اتومبیل ساخت کارخانجات شهوند در زیبائی و دوام بی‌رقیب است .

نمایندگان فروش درشهرستانها : تبریز فروشگاه دسترنج

اصفهان فروشگاه سیدنا . رشت فروشگاه جنرال الکتریك

مشهدکالای طب . شیراز فروشگاه حاجی عبدالغفار زمردیان

برای اخذ نمایندگی ازشهرستانهای دیگر به

شرکت شهوند خیابان خیام

سرای نوری ـ تلفن ۲۲۲۷۹ مراجعه فرمائید

فروشگاه فرش لاستیکی شهوند فیشر آباد ـ چهارراه تخت جمشید تلفن ۶۰۸۸۵

اگر شخصی شکر نعمت مخلوق‌رانمود شکرخدای رابجای‌آورده
شکرانه بازوی توانا بگرفتن دست ناتوان است

آقای مهندس احمدی همیشه وعملا درکارهای خیرپیشقدم و بواقع نمونه است مااطفال خردسال که باید در حدود سه کیلومتر پیاده برای رسیدن به دبستان برویم مورد محبت وعنایت معظم‌له واقع وبیشتراوقات باماشین خود مارا بمدرسه میبرند واین توجه‌موجب نهایت خرسندی خداوند میباشد .

رقیه اربابی ـ محصلین : لطیفه فتح‌اله‌زاده ـ مهین زابلی ـ پروین زابلی ـ ستاره علی دوست ـ طاهره خرمیان

آ ـ ۳۶۱۷۴

روزنامه روزانه

۱

روز

نشریات هفتگی

۱

هفته

اطلاعات سالانه

۱

سال

مورد مطالعه قرار میگیرد

آگهی دراطلاعات سالانه بنفع شماست!

هواپیما سرنشینان را دربرف

بقیه ازصفحه اول

خبر نگاران مادر اصفهان واهواز گزارش میدهد :

دیروز برای اولین بار پس ازسقوط هواپیمای امریکائی هوای نواحی کوه های بختیاری خوب و برای عملیات دسته های نجات هوائی و زمینی مساعد بود .

اولین دسته نجات هوائی که دیروز برفراز محل سقوط هواپیما مشغول عملیات شد یك هوا پیمای گشتی امریکائی بود . ساعت ۸ و ده دقیقه صبح دیروز سرنشینان این هواپیما مشاهده کردند که یك نفر در محل سقوط هوا پیما بآنها علامت میدهد. هواپیمای گشتی این موضوع را بابیسیم بپایگاه دسته های نجات اطلاع داد و بلافاصله هلیکوپتر های شرکت های عامل نفت و شرکت نفت پان امریکن که در اختیار مقامات نجات قرار گرفته بودند بطرف محل سقوط هواپیما به پرواز درآمدند .

سوخت گیری در هوا

رسیدن هلیکوپتر ها بر فراز محل سقوط هواپیما باشکال انجام میگرفت زیرا هلیکوپتر ها میبایست خودرا بارتفاع ۱۲ هزار پائی برسانند و صعود باین ارتفاع برای هلیکوپتر ها مشکل بود . از طرف شرکت نفت پان امریکن یك هلیکوپتر بزرگ از خارك پرواز کردوبکمك هلیکوپتر های کوچك آمد و در هوا به آنها سوخت رسانید هلیکوپتر ها پس از سوخت گیری در هوا خود را برفراز محل سقوط هوا پیما رساندند و در این موقع عملیات برای پیدا کردن سرنشینان هواپیما آغاز گردید .

در فاصله چهار کیلو متر

ساعت ۹ صبح دو نفر از پزشکان چتر باز بیمارستان نظامی امریکا در تهران به اسامی «اوجین پك» و «هارولد استاگر» که دریکی ازهلیکوپتر ها بودند ، خود را از مسافت کمی بمحل حادثه پرتاب کردند زیرا هلیکوپتر بعلت برف زیاد نمیتوانست بنشیند. محلی که هوا پیمای امریکائی سقوط کرده شبیه خیابان طویل مملو از برفی است که دو طرف آنرا دیوار بلندی از صخره ها کشیده باشند.

دو پزشك چترباز پس از رسیدن باین محل بجستجو پرداختند وپس از چند دقیقه یکی از سرنشینان و در فاصله دورتری نفر دوم و سوم و بالاخره نفر چهارم را پیدا کردند.

این چهار نفر در یك محل نبودند بلکه هرکدام بفاصله مسافتی که مجموعا چهار کیلو متر میشد قرار گرفته و دو نفر از آنها در برف فرو رفته بودند . هوا پیما نیز بی آنکه به صخره های دو طرف برخورد کرده باشد در داخل برف فرورفته بود .

طرز قرار گرفتن سرنشینان هوا پیمای ساقط شده نشان میداد آنها پس از آنکه متوجه شدند که هواپیما سقوط خواهد کرد ، یکا یك ازهوا پیما بیرون پریده و روی برفها افتاده‌اند دسته های نظامی که با چتر به محل حادثه میرسیدند مشغول اقدام شده و برای انتقال سرنشینان هواپیما اقدام میکردند .

تمام وقت دیروز هیئت امدادی برای نجات سه نفر از سرنشینان هواپیما صرف شد ،وآنها را ازصخره پائین آوردند نفر چهارم از نجات یافته ها در صخره بالاتری قرارگرفته بود که وسائل لازم با پزشك و دارو در اختیار وی گذاشته شد و قرار است امروز وی نیز از بالای صخره بپائین منتقل گردد زیرا در محل حادثه برف بقدری زیاد است که حمل ونقل باشکال صورت میگیرد و بهمین علت انتقال این چهارنفر از جائیکه هستند چندان آسان نیست .

حال نجات یافتگان

درباره وضع مزاجی این چهار نفر و سرنوشت پنجمین سرنشین هواپیما گزارشات کاملی بتهران نرسیده است . آنچه که مسلم بنظر میرسد اینست که چهار نفری که پیدا شده‌اند صدماتی دیده و جراحاتی برداشته‌اند قرار است این چهار نفرپس از آنکه از قله کوه پائین آورده شدند با هلیکوپتر به دزفول یا آبادان منتقل شوند و ازآنجا برای معالجات بعدی به بیمارستان نظامی امریکا در تهران ویابیمارستان نظامی امریکادر «دهران» واقع در عربستان سعودی اعزام گردند.

اسامی آنها فاش نشده

اسامی این چهار نفر تا اطلاع قطعی ازسرنوشت نفر پنجم ازطرف مقامات امریکائی فاش نمیشودو فعالجستجوی دسته‌های نجات برای اطلاع از وضع پنجمین نفر ادامه دارد. عملیات دسته‌های نجات زیرنظر کاپیتان «هواردول برن» انجام گرفته و وی ضمن گزارشی از اقدامات خود به مقامات امریکائی از کمك های ارتش ، نیروی هوائی و ژاندارمری ایران و همچنین شرکت های نفت تشکر کرده است .

فرود اشتباهی یك چترباز

گزارشی که صبح امروز بتهران رسیده حاکیست دیروز یکی ازافراد چتر باز که قصد فرود آمدن درمحل سقوط هوا پیما را داشته اشتباها در محل دیگری که چند کیلو متر از محل حادثه دورتر است فرود آمده‌است .

شایع شده بود که محل فرود ـ آمدن این چتر باز معلوم نیست و او نیز گم شده‌است اما گزارشی که از طرف دستجات نجات مخابره‌شده حکایت دارد که محل دقیق فرود آمدن این چتر باز معلوم است ولی حرکت وی از محلی که فرود آمده چنانچه پیاده صورت گیرد سه روز بطول خواهد انجامید ، تصمیم گرفته شده است هلیکوپتری به محل وی پرواز کند و این چتر بازرا ازآنجا نجات دهد . مقامات نجات اظهار داشته‌اند که درباره این چتر باز جای هیچگونه نگرانی نیست و او بزودی پیدا خواهد کرد .

علت سقوط هواپیما

درباره علت سقوط هواپیمای امریکائی که ساعت یازده روز شنبه گذشته در زردکوه بختیاری اتفاق افتاده هنوز بطور دقیق نمیتوان اظهاری کرد ولی احتمال داده شده‌است که سقوط در نتیجه فرو افتادن هواپیما درچاه هوائی صورت گرفته باشد .

زیرادر منطقه زرد کوه دراین فصل سال چاههای هوائی متعددی وجود دارد که برای هواپیما های یك موتوره بسیار خطرناك است . خلبانان شرکت های هوائی داخلی و نیروی هوائی چون بوضع این منطقه آشنائی دارند، هنگام پرواز از این منطقه بچپ یا براست منحرف میشوند تا دراین چاه های هوائی سقوط نکنند ولی برای خلبانان خارجی چون بوضع منطقه آشنا نیستند چاههای هوائی خطراتی ایجاد میکند همانطور که تابحال چند هواپیمای امریکائی در این منطقه سقوط کرده‌اند .

۸درجه زیر صفر

یك احتمال دیگردرباره علت سقوط هواپیما یخ زدن موتور آن میباشد زیرا خلبان هواپیمائی که روی این منطقه پرواز کرده بود اطلاع میداد که ساعت سه بعد از ظهر دیروز که آفتاب دراین منطقه کاملا میدرخشید هوای آن ۸ درجه زیر صفر بوده است .

امروز مقامات سفارت امریکا اطلاع دادند که یکنفر از سرنشینان هواپیما درست در نزدیکی قله کوه سقوط کرده است و سه نفر دیگر درقسمت پائین کوه میباشند ولی هنوز از نفر پنجم اطلاع دقیقی بدست نیامده است .

ریاست هیئت عملیات تجسس را کاپیتان «ول برن» بعهده دارد و آجودان مخصوص ژنرال هیدن فرمانده هیئت مستشاری امریکا در ایران نیز در معیت این دستجات میباشد .

پزشکان چتر باز لیبی

دو روز قبل سفارت امریکا پزشکان چتر باز لیبی را که در پایگاه هوائی ویلوس انجام وظیفه میکنند از شهر تریپولی بتهران دعوت نمود تا هرچه زودتر خود را بمحل حادثه رسانند وجان سرنشینان هواپیمای «آتور» امریکائی را نجات دهند .

دیروز بر اثر مساعد بودن هوااین موضوع عملی شد و آنها با استفاده از چتر نجات خود را بپائین پرتاب کردند .

مقامات سفارت امریکا درپایان اظهار داشتند که پزشکان چتر باز با کلیه تجهیزات و وسائل و غذا بمحل مزبور رسیده اند و بلا فاصله اقدامات خود را برای پائین آوردن یکنفر از سرنشینان هواپیما که در قسمت بالای کوه قرار دارد آغاز نموده‌اند.

گزارش مجدد خبرنگار ما در اهواز حاکیست دیروز چهار نفر اسکی باز بوسیله هلیکوپتر در محل سقوط هواپیمای امریکائی پیاده شدندواین عده با همکاری پزشکان چترباز یك کمپ امدادی در آن محل تشکیل دادند ودر این کمپ که تا محل سقوط هواپیما در حدود ۱۵۰۰ متر فاصله دارد همه گونه وسائل ضروری فراهم شده است .

شایعه گمشدن پزشکان

خبرنگار مادر گزارش خود اضافه کرد بعداز ظهر دیروز دو نفراسکی بازی که از طریق مسجدسلیمان به محل سقوط هواپیما رفته‌اند پس از ساعتی تجسس در اطراف محل سانحه برای استراحت به کمپ امدادی مراجعت کردند ولی دو نفر ازپزشکان چترباز و اسکی باز که از طریق پایگاه وحدتی دزفول به محل رفته بودند ناگهان مفقودالاثر شدند و تا ساعت هشت بعد از ظهر دیروز ازآنها خبری بدست نیامد.در فرودگاه مسجد سلیمان شایع شد که ممکن است دو نفر پزشك مزبور در ارتفاعات اطراف راه را گم کرده باشند ولی مقامات فرودگاه اظهار داشتند آن دو نفر پزشك همه گونه وسیله همراه خود دارند و غیبت آنها دلیل بر این است که به محل سانحه راه یافته‌اند و مشغول رسیدگی بوضع سرنشینان هواپیمای امریکائی میباشند معذلك صبح امروز نیز شایعه مفقود شدن پزشکان امریکائی در مسجد سلیمان قوت داشت .

خبری که از دسته نجات رسیده حاکیست :

برای یکنفر از سرنشینان هواپیما که در ارتفاع ۱۱۰۰ متری کوه قرار دارد دستجات نجات با هواپیما مقداری وسائل وتجهیزات ریخته‌اند تابعداورا باکمك دسته اسکی باز بپائین بیاورند وسپس بهمراه سه نفر دیگری که درارتفاع پائینتری از کوه قرار دارند برای مداوا با هواپیما ببیمارستان ببرند .

آخرین خبر

یکساعت بعداز ظهر امروزخبرنگار مادر اهواز تلفنی اطلاع داد مقارن ظهر روز یك فروند هواپیمای مخصوص در فرودگاه کوت عبدالله اهواز بزمین نشست ویکدستگاه تختخواب که قبلا آماده شده بود برای نجات سرنشینان هواپیمای امریکائی به محل سانحه حمل کرد .

آخرین گزارش رسیده از مسجد سلیمان حاکیست که یك فروند هلیکوپتر حامل تعدادی تختخواب ودارووغذا ونفت سفیدوعده‌ای چترباز در قله زردکوه بختیاری فرود آمده است و هم اکنون چتربازان برای رسیدن به محل سقوط هواپیما راه‌پیمائی میکنند.

ضمنا طبق آخرین گزارش واصله هنوز هم از دو نفر پزشك چترباز که گفته میشود حین عملیات اکتشافی در ارتفاعات زردکوه مفقود شده‌اند اثری نیست وعده‌ای در جستجوی آنها می باشند .

ساعت یك و پانزده دقیقه بعداز ظهر امروز خبرنگار مادر اصفهان تلفنی گزارش داد طبق اطلاعی که بوسیله بی‌سیم از اکیپ اکتشافی درمحل سقوط هواپیما مشغول کاوش هستند رسیده از ۵ نفر سرنشینان این هواپیما دو نفر زنده هستندولی از حال سه نفر دیگر اطلاع دقیقی نرسیده است . یکی از این دو نفر نیز بعلت سرما زدگی پا احتیاج به‌عمل جراحی دارد .

سانحه غم‌انگیز

بقیه ازصفحه اول

بطول ۱۲۱ درجه و ۵۸ دقیقه شرقی وعرض ۲۲ درجه و ۵۳ دقیقه شمالی در ساعت ۵و۲۳ دقیقه و ۴۸ ثانیه بوقت تهران ختم میشود .(دراقیانوس آرام).

مدت کسوف کلی ۳ ساعت و ۲۲ دقیقه و۳۰ ثانیه خواهد بود و بطوریکه ملاحظه میفرمائید کسوف کلی در طول ۲۳۷ درجه و ۴۸ دقیقه اتفاق میافتد و قسمت اعظم آن در اقیانوس هندو کبیر خواهد بود و فقط در جزائر بر نئو و سلب و گینه جنوبی مرئی است .

چون در مدت ۳ ساعت و ۲۲ دقیقه و۳۰ ثانیه آفتاب بسطح زمین نمی تابد ـ هرگونه حادثه واتفاقی رخ دهد در اثر نرسیدن نورآفتاب در این مدت بسطح زمین میباشد .و سانحه غیر مترقبه واسف انگیزی بهیچوجه رخ نخواهد داد و کرهٔ زمین نیز منهدم نمیگردد، باتوجه بمدت کسوف کلی ورؤیت آن در جزائر گینه جنوبی وسلب وبرنئو موقع مناسبی برای اهل فن‌خواهد بود که نسبت بمسائل بغرنج و معضلات نجومی تحقیقات لازم را بنمایند.

ستاره دنباله دار نیست

اینکه بعضی جرائد نوشته‌اند در روز کسوف ستارگان درخشان پنجگانه هر کدام ببزرگی ۱۵ برابر قرص خورشید اززمین رویت خواهند گردید اشتباه محض است وباحقیقت ومحاسبات ریاضی وفق نمیدهد وهمچنین اینکه بعضی جرائد اظهار داشته‌اند که ستارهٔ دنباله‌داری از جو زمین عبور مینماید و تخته سنگهائی از آن بزمین پرتاب میگردد .بهیچوجه حقیقت ندارد.

چه اگر هسته مرکزی ستاره دنباله داربازمین برخوردکند ـ منجر بمتلاشی‌شدن زمین یاذوبآنبها میگردد وکره زمین منهدم خواهد گردید. چنانچه کره زمین از دنباله یا گیسوی آن عبور نماید ـ سنگی نیست که بکرهٔ زمین جذب شود.

علیهذا ستاره دنباله‌داری از جو زمین عبور نمیکند تا زمین باهسته مرکزی یا دنباله یاگیسوی آن تصادف کند که وقایعی روخ‌دهد.

باتوجه بمراتب بالا چون کسوف جزئی یاکلی بهیچوجه درایران حتی شهرهای جنوبی قابل رویت نیست در این خصوص توضیحات بیشتری را لازم ندانسته وبهمین مختصر اکتفا میشود.

دکتر عباس ریاضی

نظر آقای عبدالله نوبخت

آقای عبدالله نوبخت منجم نیز شرحی درباره وقوع کسوف و مقارنه سیارات پنجگانه باین اداره فرستاده‌اند که قسمت هائی از آن نقل میشود :

اینکه در جراید پیش‌بینی شده‌روز شانزدهم بهمن هنگام وقوع کسوف سیارات پنجگانه (عطارد ـ زهره ـ مریخ ـ مشتری ـ زحل) یا باصطلاح منجمین خمسه متحیره مقارن می شوند باید گفت که سیارات نامبرده دربهمن ماه در برج دلو اجتماع می کنند ولی مقارن نمی شوند (مقارن آنکه درامتداد یك خط مستقیم قرار گیرند ولی اجتماع آنکه نزدیك و مجاور هم‌واقع شوند .) حالت اخیر چه از نظر استنباط علمی و چه از نظر پیشگوئی احکام نجومی تاثیری‌ندارد .

دیگر اینکه دربارهٔ وقوع کسوف پیش بینی شده صحیح است ولی‌چون مقارنه خورشید و ماه در شب واقع می شود (شب دوشنبه ۱۶ بهمن و ۵ فوریه و ۲۹شعبان) در تهران و اکثر نقاط قاره آسیا قابل رؤیت نیست‌ولی در امریکا باختلاف زمان و مکان دیده می شود وچون غیر مرئی است تاثیری ندارد ـ بدیهی است موضوع کسوف یك‌امرعادی‌است نبایدآنرا دلیل انهدام دنیا و حادثه شگفت انگیز آسمانی تلقی کرد .

دیگر اینکه ـ اشاره شده «در این روزها پس از چهارصدسال برای‌اولین بار ستارگان درخشان پنجگانه‌در خطی ردیف یکدیگر قرار خواهند گرفت ». اگر بفرض قبول کنیم این ستارگان در خطی ردیف یکدیگر قرار خواهندگرفت تازه این حادثه چهارصد ساله نیست بلکه در هفتصد و هفتاد و شش سال قبل اتفاق افتاد از اینقرار :

در شب سه شنبه ۲۸ رجب سال ۵۸۲ هجری قمری و ۲۸ مهر ماه ۵۶۴ شمسی مصادف با بیستم اکتبر ۱۱۸۶ میلادی سیارات پنجگانه (عطارد ـ زهره ـ مریخ ـ مشتری ـ زحل) در ۲۷ درجه برج میزان در امتداد یك خط‌مستقیم اتفاق افتاد ـ استاد انوری منجم و ریاضی‌دان آن عصر از اینکه میزان در اصطلاح منجمین برج‌بادی است در آن شب حکم بر طوفان باد کرد ولی شعرادرمقام‌هجواوبرآمدند چون شب موعود خفیف‌ترین بادی نوزیدووی از آن شهر ودیار پای بفرار گذاشت.

خلاصه آنکه ـ در روز ۱۵ یا ۱۶ بهمن نباید کسی در انتظار حادثه شگفت انگیزی‌باشد. بفرض‌آنکه کسوف کلی و مرئی هم‌اتفاق افتدوسیارات‌هم مقارن همدیگر می‌شوند ، بازبفرض‌آنکه تا اندازهٔ بزمین نزدیك شوند که بنابه قول دروغ شاخدار راصدین ممالك راقیه بحجم پانزده برابر خورشید رؤیت شوند باز هیچگونه اتفاق‌غیر عادی در کره زمین اتفاق نخواهدافتاد یدبربالنجوم ولیس‌یدری ـ ورب النجم یفعل مایشاء

عبدالله نوبخت منجم (سنه یی)

دبیر دبیرستان میرداماد

مراسم اعطای سردوشی به

بقیه ازصفحه اول

دراین مراسم والاحضرت شاهپور غلامرضا پهلوی والاحضرت شاهپور عبدالرضا پهلوی چندتن ازاعضای کابینه، تیمسار ارتشبد عبدالحسین حجازی رئیس ستاد بزرك ارتشتاران امرای ارتش شاهنشاهی ،وابسته‌های نظامی‌خارجی وارباب‌جراید حضور داشتند .

مقارن ساعت سه بعدازظهراعلیحضرت همایونی به دانشکده افسری تشریف فرماشدند جلوی دردانشکده پاسدار تشریفاتی مراسم احترام نظامی بعمل آورد .

درمحوطه چمن دانشکده افسری تیمسار سرلشگر فریدون جم فرمانده دانشکده افسری گزارش نظامی‌بعرض رسانید . دراین وقت شاهنشاه از دانشجویان دانشکده افسری،دانشکده افسری شهربانی ، دوره‌افسری جزء دانشگاه نظامی ،دوره لیسانسیه‌های وظیفه دانشگاه نظامی وآموزشگاه افسری جزء نیروی هوائی که‌درمحوطه چمن مستقر شده‌بودند سان‌دیدند .

مراسم سوگند

پس‌از پایان مراسم سان تیمسار سرلشگر جم فرمانده دانشکده‌افسری گزارش تحصیلی‌بعرض رسانید سپس مراسم سوگند بعمل آمد .

دراین وقت نمایندگان دانشجویان دانشکده‌های افسری فوق به حضور شاهنشاه احضار شده مفتخربه‌اخذ سردوشی شدند .

دراین هنگام نماینده دانشجویان سال سوم دانشکده افسری خطابه جالبی خطاب بدانشجویان سال اول که‌باخذ سردوشی نائل آمده‌بودند قرائت کرد که‌ازطرف‌نماینده‌دانشجویان سال اول به‌آن‌پاسخ داده‌شد .

بعد سرود دانشکده افسری توسط کلیه دانشجویان خوانده شد .

بعد از انجام این مراسم‌برنامه‌های سوارکاری‌درمانژ سرپوشیده دانشکده افسری آغاز گردید دراین‌برنامه‌های جالب پیش‌از چهل دختر وپسر شرکت داشتند ودوشیزه شیرین امانپور فرزند آقای دکترامانپور در قسمت پرش از بین کلیه شرکت کنندگان رتبه‌اول راحائز شد .

اعطای جوائز

پس‌از پایان مراسم سوار کاری‌شاهنشاه در عمارت فرماندهی قهرمانان سوارکاری رابحضور پذیرفته‌و جوایزنفیسی راکه ازطرف دانشکده برای آنان آماده شده‌بودبه‌آنان اعطاء فرمودند.

جالبترین قسمت‌برنامه نمایش‌یعقوب لیث واجرای برنامه‌های هنری درسالن سرپوشیده ورزش دانشکده افسری بود که‌مورد توجه قرار گرفت .

آخرین قسمت برنامه جشن دیروز دانشکده افسری مراسم آتش بازی ، خواندن سرود آتش و رقص کردی توسط دانشجویان بود که‌بطرزجالبی انجام گردید .

مقارن ساعت شش وسی پنج دقیقه بعد از ظهر مراسم جشن سردوشی دانشجویان دانشکده افسری پایان یافت . شاهنشاه قبل‌از اینکه‌محوطه دانشکده راترك فرمایند تیمسارسرلشکر جم فرمانده و تیمسار سرتیپ حسین موحد معاون دانشکده افسری رامورد تفقد قراردادند .

ملاقات فرمانده‌نیروی‌دریائی پاکستان با رئیس ستاد بزرك ارتشتاران

ساعت نه صبح امروز تیمسار دریابان خان فرمانده نیروی‌دریائی پاکستان درعمارت وزارت جنك باتیمسارارتشبد عبدالحسین حجازی رئیس ستاد بزرك ارتشتاران ملاقات و مذاکره کرد .

تیمسار خان سپس در محل‌فرماندهی نیروی دریائی شاهنشاهی باتیمسار دریابان فرج‌الله رسائی فرمانده‌نیروی دریائی ایران ملاقات کرد .

بطوریکه کسب اطلاع شددریادار خان در شرفیابی دیروز ، بدریافت یك قطعه نشان درجه اول همایون نائل گردید .

روز دوشنبه ۲۸ بهمن

بقیه ازصفحه اول

کمیسیون گفت : وظیفه ما تحقیق در اطراف مسببین و محرکین و علل واقعه دانشگاه است و در این مورد پیشرفت هائی نصیب‌ما شده و ظرف مدتی که مشغول تحقیق شده‌ایم عده‌ای از طبقات‌مختلف‌وحتی‌عده‌ای‌از انشجویان با کمیسیون تماس گرفته و مشاهدات خودرا بازگو کرده اند . وی ازطبقات مختلف‌باین مناسبت تشکرکرد.

جلسه روسای دانشکده ها

ازساعت ده و ربع صبح امروز جلسه ای‌بریاست آقای دکتر فرهادو روسای دانشکده‌هادر دانشگاه تهران تشکیل شد .

امروزرانیز دانشگاه تهران در سکوت مطلق بسر برد . تنها قسمت دانشگاه که کمی جنب و جوش داشت قسمت اداری دانشکده پزشکی و سازمانهای وابسته به آن بود . ولی سایر دانشکده ها هنوز شروع بکار نکرده اند .

امروزنیز عده ای از دانشجویان برای برداشتن کتب و اثاثه خود از قفسه‌ها بدانشگاه‌مراجعه‌کرده وآنهارا برداشتند .

شنبه ۲۸ بهمن

ساعت یك بعد از ظهر امروزکمیسیون روسای دانشکده ها خاتمه یافت ویکی ازروسای دانشکده ها در مورد تصمیماتی که در این جلسه گرفته شده بخبرنگار ما گفت :

در جلسه امروز تاریخ قطعی‌افتتاح دانشگاه تهران روز شنبه ۲۸ بهمن تعیین گردید و در این روز دانشگاه تهران پس از ۲۸روز تعطیل‌مجددا بروی دانشجویان گشوده خواهدشد . دراین مدت نیز خساراتی که بدانشگاه وارد آمده جبران و مرمت خواهد شد .

ضمناطبق‌تصمیمی که‌در کمیسیون اتخاذشده روزشنبه کلیه قسمت های اداری دانشگاه شروع بکار خواهندکرد تا دانشگاه‌را برای افتتاح مجدد آماده نمایند .

مقام مزبور بخبرنگار ما گفت : در مورد مقررات جدیدی که قرار است وضع‌شود در این جلسه تصمیم گرفته شد دانشگاه بدون‌وضع مقررات تازه افتتاح‌شود و پس‌از آنکه دانشجویان بکلاس‌رفتند درخصوص وضع مقررات تازه مطالعه شود .

جلسه سرپرستها

صبح‌فردا سرپرست های دانشکده های مختلف در حضور رئیس دانشگاه تشکیل جلسه میدهند و گزارشی از وضع دانشکده های خود می دهند و مجددا روز شنبه نیز جلسه شورای دانشگاه تشکیل می شود تا در صورت لزوم تصمیمات تازه ای اتخاذ گردد. دانشگاه تشکیل میشود وامکان دارددر این جلسه باتوجه بگزارش‌سرپرستان تصمیمات تازه‌ای درمورد وضع‌دانشگاه وحتی‌تاریخ افتتاح گرفته شود ولی خبرنگار ماتائید میکند که‌بطور قطع در تاریخ افتتاح دانشگاه تغییرات عمده‌ای داده نمیشود .

ورزشکاران باستانی درحضور والاحضرت شاهپور غلامرضا

صبح امروز ۲۵۰ نفرورزشکاران باستانی ورزشخانه‌های تهران‌قهرمانان رشته‌های مختلف ورزشی باشگاه جعفری که‌در مراسم‌جشن چهارم‌آبان شرکت نموده بودند بسرپرستی آقای شعبان جعفری رئیس کانون ورزشخانه های تهران وباشگاههای جعفری‌کشور در کاخ والاحضرت شاهپور غلامرضا پهلوی ریاست عالیه کمیته ملی المپیك ایران حضور یافتند .

در این مراسم تیمسار سپهبد عمیدی ریاست سازمان تندرستی جوانان و تربیت بدنی ایران واعضای فدراسیون کشتی کشور نیز حضور داشتند .

در این مراسم ابتداء آقای‌سلحشور عضو هیئت مدیره باشگاه جعفری مطالبی اظهار داشت سپس آقای یوسف نجمی‌سرپرست فنی‌باشگاههای‌جعفری گزارشی بعرض رسانید پس از پایان گزارش آقای شعبان جعفری مدیر ورزشخانه ها را معرفی نمود در این موقع والاحضرت فرمودند بسیارخوشوقتم که بااینکه باشگاه جعفری از نظر سال تاسیس جوانست پیشرفت فراوانی نموده ودر این مدت‌کم شعبات‌مختلف ورزشی تاسیس نموده است موضوع دیگری را که می‌پسندم عقیده وایمان ورزشکاران نسبت به شعائرملی است

پس از پایان بیانات والاحضرت شاهپور غلامرضاپهلوی آقای شعبان جعفری دسته گل زیبائی‌بحضور والا حضرت تقدیم نمود وتقاضا نمود احکام ومدال قهرمانان‌وورزشکارانیکه در جشن فرخنده چهارم و نهم آبان برنامه اجرانموده‌اند اعطاء فرمایند .

پس از توزیع مدال قهرمانان و ورزشکاران بوسیله والاحضرت عکسهائی بعنوان یاد بودگرفته شد و قهرمانان باابراز احساسات نسبت به شاهنشاه کاخ والاحضرت را ترك نمودند .

بالافزایش نرخ گرمابه‌ها موافقت نشد

امروز شهرداری تهران بنامه اتحادیه گرمابه داران پاسخ داد و با افزایش نرخ گرمابه ها موافقت نکرد وبه آنها توصیه کرد که تقاضای خود را پس بگیرند چون افزایش نرخ گرمابه ها موجب ترقی سایر قیمت ها شده و مردم دچار زحمت خواهند شد .

تقاضای گرمابه داران

امروز آقای مصطفوی رئیس اتحادیه گرمابه داران گفت‌چندماه پیش‌کمیسیونی‌مرکب ازنمایندگان شهرداری ووزارت بهداری ، بنگاه برق وزارت کار و سایر سازمانها در وزارت کار تشکیل شد و از گرمابه داران درخواست کردند تا بجای نفت سیاه و دیگهای بخار از مشعل برقی استفاده نمایند . سال ۳۹ برقرار گردید .

چون سوخت گرمابه های تهران که هم اکنون بامشعل خود کارروشن میشوند گازوئیل است وقیمت آن چندین مرتبه گرانتر از نفت‌سیاه میباشد .

طبق توصیه کمیسیون مربوطه بنگاه برق وعده کرد که ازلحاظ نرخ برق تسهیلاتی برای ما فراهم آوردتاتفاوت قیمت‌مازوت وگازوئیل از این طریق جبران گردد ولی تابحال بنگاه برق‌دراین موردااقدامی نکرد و چون گرمابه ها با این ترتیب متحمل ضرر و خسارت میشوند بناچار تقاضای افزایش‌نرخ کردند ، ولی شهرداری با این پیشنهاد آنها موافقت نکرد و نرخ گرمابه ها کماکان بر اساس‌نرخ سال ۳۹ برقرار گردید .

اخراج کوبا ازسازمان‌کشورهای امریکائی

پونتادل‌است ـ یونایتد پرس ـ ۳۱ ژانویه کنفرانس وزیران خارجه ممالك آمریکائی امروز بااکثریت آراء کشور کوبارا ازاین‌سازمان اخراج کرد.

ادارات فرهنك حق ندارند معلمین‌را در اختیار کارگزینی بگذارند

امروز سخنگوی وزارت‌فرهنك بخبرنگار ما گفت:چون مشاهده میشد بعضی از ادارات فرهنك و اوقاف‌شهرستانها کارمند یادبیرو آموزگاری رادراختیار اداره کل کار گزینی‌میگذاشتند واین‌عمل تولید اشکالاتی مینمود، از طرف آقای‌درخشش وزیرفرهنك‌بکلیه‌ادارات‌فرهنك و اوقاف شهرستانها دستور داده شد که از این پس از اقدام باین کار خود داری نمایند و هر گاه‌کارمند یادبیر یا آموزگاری مرتکب تخلفاتی گردد باید بر طبق مقررات بالا رفتار شود واگر ادامه خدمت کارمندی در یك حوزه فرهنگی مصلحت نباشدبایستی مراتب را قبلا باذکر دلیل بوزارت فرهنك گزارش نمایند تا اقدام مقتضی در باره آنان بعمل آید .

روسای ادارات فرهنك حق مکاتبه بامرکز ندارند

امروز از طرف آقای درخشش وزیر فرهنك بکلیه ادارات فرهنك شهرستانها دستور داده‌شد که امور استخدامی‌راروسای فرهنك‌شهرستانها باتوجه بقوانین ومقررات موجود بر طبق اختیارات اعطائی انجام دهند و اگر در عمل با اشکالاتی برخورد نمایند بادارهٔ‌فرهنك استان مربوطه مراجعه‌ورفع اشکال کنند ودر مورد امور یکه انجام آن از وظایف‌خود آنها یا ادارات‌فرهنك استان‌است مطلقا از مکاتبه با مرکز خودداری نمایند .

اسامی قبول شدگان‌کلاس نقشه‌برداری دوره دوم ثبت‌کل

امروز اسامی بقیه قبول شدگان‌کلاس نقشه‌برداری دوره دوم آموزشگاه ثبت که‌در امتحانات تجدیدی قبول شده‌اند بشرح زیر اعلام گردید .

آقایان : علی‌محمداولیائی . احمد امیدوارطوسی . قاسم محمدی زاده . محمد مسافرین . احمد شاهنده . محمد رضا جعفری . بهروز کوثری . نوروز ابراهیمی . نورالله وارسته . سیدمحمود رضوی حسابی . جمال کیمیا قلم . علیرضا صدیقی . نبی نبی‌زاده . علی عظیمی کارگر . محمد کاظم ناطقی . محمد علی فیاضی . فضل‌اله صراف . شهاب شهابی . فرخ معتمدی . علی امین پاکدامن . عزیز دیانی . رستم زندیان حسن آبادی . منصور صبحی محسن انصاری دماوندی . سید اشرف محمودی . رحیم کوشا . هوشنك جستانی سنگی . زیداله قمری . احمد دانش تبریزی . مجتبی سجادی . جعفر میر فخرائی . عنایت‌اله غفاری . عماد الدین امامی . منوچهر صفلوردی .

همراهان نخست‌وزیر درسفر اروپا

بقیه ازصفحه اول

است و در این مدت با مقامات اقتصادی و سیاسی آن کشور ، مذاکراتی انجام خواهند داد .

همراهان نخست وزیر

گزارش خبرنگارما حاکی‌است که آقایان زیر بعنوان همراهان آقای نخست وزیر انتخاب‌شده‌اند:

۱ـ آقای‌دکتر پور همایون‌رئیس بانك مرکزی .

۲ـ آقای مهندس فریور وزیر سابق صنایع و معادن .

۳ـ آقای احمد نامدار معاون نخست وزیر .

۴ـ آقای‌علی وثوق معاون‌نخست وزیر .

۵ـ آقای دکتر احمدفرهادرئیس دانشگاه تهران .

۶ـ آقای دکتر فلاح عضوهیئت مدیره شرکت ملی نفت ایران .

۷ـ آقای‌دکترخداداد فرمانفرماثیان معاون اقتصادی‌ومالی سازمان‌برنامه.

۸ـ آقای دکتر عباس علامیر نماینده سیاسی دولت شاهنشاهی‌در آلمان .

۹ـ آقای مهندس محمدقراگزلو رئیس بنگاه مستقل آبیاری .

۱۰ـ آقای بهرام شاهرخ رئیس خبرگزاری آلمان غربی در تهران

۱۱ـ آقای دکتر نبوی .

مذاکرات مهم اقتصادی

خبرنگار ما در گزارش خود میافزاید که با توجه به ترکیب همراهان آقای نخست وزیر چنین پیدا است که‌در مذاکرات اقتصادی با کشور های اروپائی مسائل مهمی مطرح خواهد شد و کارشناسان اقتصادی و مالی ایران سعی‌خواهند کرد با تشریح کلیه جهات برنامه و سایر طرح های موجود ،توجه موسسات مالی و سرمایه گزاری اروپائی را برای دادن کمك واعتبار به ایران جلب نمایند .

دربرنامه مسافرت آقای نخست وزیر در آلمان ملاقات‌با رئیس جمهوری و صدر اعظم آلمان و محافل اقتصادی این کشور درنظر گرفته شده است .

برنامه مسافرت آقای نخست ـ وزیر وهمراهان به فرانسه وایتالیا نیز که هر دو از کشور های‌صادر کننده سرمایه هستند ، تنظیم‌نشده است .

هواپیمای کرنادو ۹۹۰ سوئیس‌ائر بخاورمیانه میآید

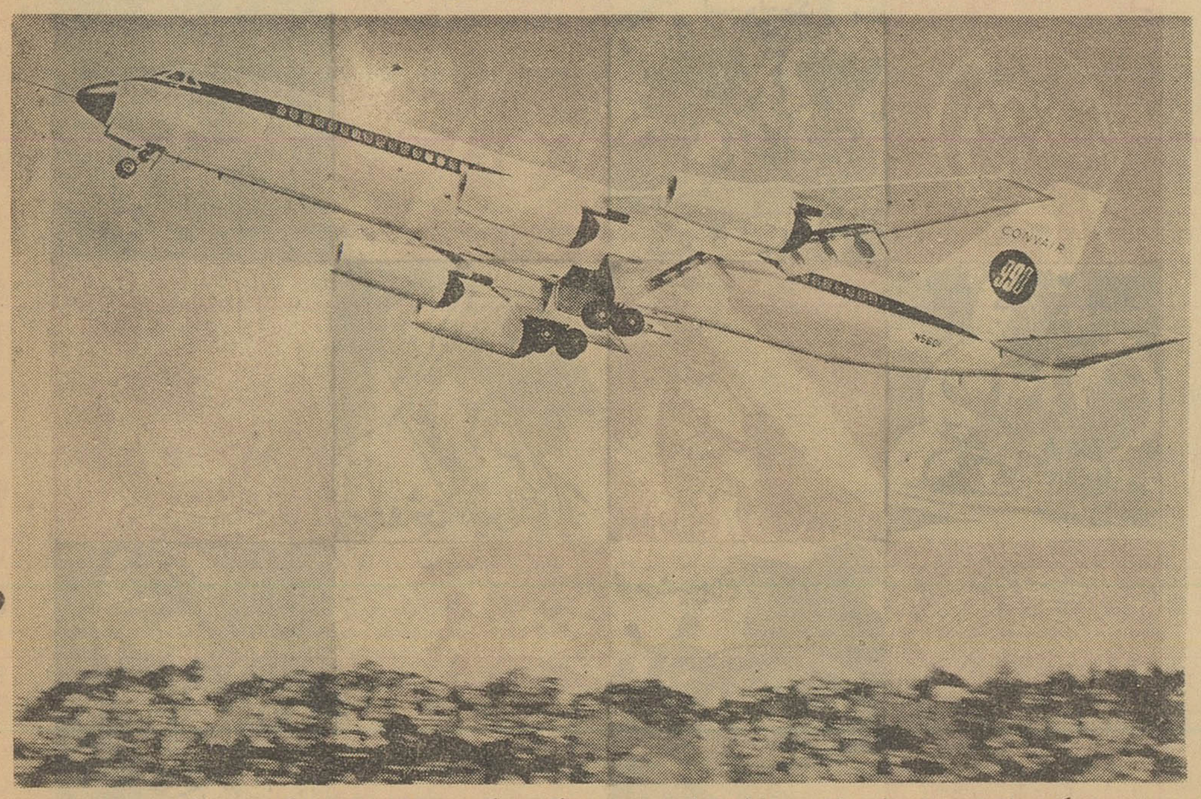

زوریخ ـ شرکت هواپیمائی سوئیس ائردر این هفته اولین هواپیماهای‌جت‌ازنوع‌کانور (کرنادو ۹۹۰) را تحویل گرفته ودر آینده‌نزدیك در خطوط هوائی شرکت مذکور بخاور میانه و خاور دور همچنین امریکای جنوبی شروع به پرواز خواهند کرد .

هواپیمای جت کرنادو ۹۹۰ مدرن ترین هواپیمای مسافر بری جهان است که‌در امریکا ساخته وتکمیل شده است . حد متوسط سرعت آن ۹۵۰ کیلو متر در ساعت درارتفاع‌ده هزار متر میباشد و میتواند قریب پنج هزار کیلومتر مسافت را بدون توقف طی کند .

ماجرای مرموزی که در خانه‌ای روی داد

نیمه‌شب همسر دکتر روی شوهرش اسید ریخت

دکتر در بیمارستان بستریست علت این واقعه را نمیگوید، همسر و فرزند و نوکر او نیز میگویند نیمه‌شب ما از خواب بیدار شدیم و شنیدیم که دکتر میگوید سوختم بدادم برسید مامورین پس از تحقیق باین نتیجه رسیده اند که دکتر قصد داشته زن دیگری بگیرد دو بر سر این موضوع بین وی و همسرش اختلافی روی داده و کار به پاشیدن اسید کشیده است

صبح امروز پرونده‌ای از کلانتری ۱۶ به دادسرای ناحیه یك تهران رسید. بموجب این پرونده دکتری بوسیله اسید مجروح‌شده و اکنون در بیمارستان بستری است. گفته میشود که پاشیدن اسید توسط همسر این دکتر انجام گرفته است.

همراه این پرونده همسر، پسر بزرك و نوکر خانه دکتر نیز به دادسرا آمده بودند.

پرونده برای اظهار نظر رئیس دادسرای ناحیه‌یك به آنجا فرستاده شده بود، زیرا هنوز تحقیقات مامورین تکمیل‌نشده است و چون کلانتری نمیتواند بیش از ۲۴ ساعت پرونده را نزد خود نگهدارد آنرا بدادسرا فرستاد تا با اجازه سر ـ پرست دادسرای ناحیه یك دو باره پرونده به کلانتری عودت داده شود و مامورین تحقیقات خود را تکمیل کنند.

آقای ذوالمجدین پس از مطالعه پرونده دوباره آن را برای روشن شدن ماجرا به کلانتری ۱۶ عودت داد.

سوختم، سوختم

چگونگی ماجرای این پرونده از این قرار است که دو شب پیش در ساعت ۲ بعداز نیمه‌شب ازخانه پزشکی دربخش ۱۶ سر وصدائی بلند شد صدای دکتر که فریاد میزد سوختم، سوختم بدادم برسید بگوش رسید، اعضای خانواده او و جمعی از همسایگان و پاسبان خیابان دکتر را به بیمارستان رسانیدند.

دکتر مجروح بستری شد وچون علت سوختگی اعضای بدن دکتر پاشیدن اسید اعلام شد مامورین که متوجه این امر یعنی پاشیدن اسید شدند و یقین داشتند در این مسئله جرمی واقع شده مشغول تحقیقات از همسر، پسر بزرك و نوکر دکتر شدند.

نخواهم گفت

ابتدا از خود دکتر باز جوئی بعمل آمد، دکتر گفت تاهنگامی که کاملا بهبودی نیابم و حواسم جمع نشود علت حقیقی رانخواهم گفت.

همسر دکتر در بازجوئی گفت خوابیده بودیم ساعت دو بعد از نیمه شب ناگهان فریاد شوهرم را شنیدم که میگفت سوختم، بدوید سوختم، من از جایم بلند شدم و او را با کمك پسرم و نوکر منزل به بیمارستان بردیم، اما نوکر دکتر میگفت در طبقه پائین خوابیده بودم که فریاد دکتر را شنیدم پسر دکتر نیز همین حرف را زد و باین ترتیب مامورین کلانتری نتوانستند نتیجه‌ای از تحقیقات خود بگیرند.

میخواست زن بگیرد

مامورین ناچاردست به تحقیقات بیشتری ازدوستان دکتر وهمسایگان او زدند و اطلاع یافتند که دکتر اخیرا بازنی آشنا شده و گویا قصد داشته با وی ازدواج کند، ولی همسرش متوجه شده و حادثه اسید پاشی بمیان آمده است.

این نکته برای مامورین اکنون مسلم شده که پاشیدن اسید از طرف یکی از اعضای خانواده دکتر و باحتمال زیاد بوسیله همسرش صورت گرفته است.

امروز آقای سرهنك دوم صدرائی رئیس کلانتری ۱۶ بخبرنگار ما گفت تا تحقیقات دقیقی بعمل نیاید نمیتوان بطور قطع اعلام کرد که همسر دکتر بصورت او اسید پاشیده است.

ما از تحقیقات خود تاکنون نتیجه کاملی نگرفته‌ایم زیرا خود دکتر حاضر نیست اطلاعی بما بدهد وباید این ماجرا بسیار جالب و مبهم باشد که دکتر مهر سکوت بلب زده است ولی ما امیدواریم تایکی دو روز دیگر حقیقت را کشف کنیم.

همسر دکتر اسید پاشیده ؟

آقای ذوالمجدین رئیس دادسرای ناحیه یك گفت از حرف هائی که همسر دکتر در اطاق من زدیی‌بردم که‌خوداو بوده که بصورت شوهرش اسید پاشیده است لذا پرونده را به کلانتری فرستادم تا پیرامون آن تحقیقات بیشتر بعمل آید.

در باره علت این عمل گفته میشود که دکتر قصد تجدید فراش داشته و زنی را نیز در نظر گرفته بود ولی چون همسر وی از این ماجرا خبر شده بین او با دکتر گفتگوئی در گرفته و منجر به پاشیدن اسید شده است.

مامورین کلانتری اکنون مشغول تحقیقات هستند که اطلاع یابند قبلا در این خانواده چه اختلافاتی وجود داشته و بعلاوه اسیدچگونه تهیه‌شده و چه کسی آنرا بصورت دکتر که در خواب بوده پاشیده است.

آنچه تاکنون بدست آمده اینست که در آن شب دکتر و همسرش در اطاق و زیر کرسی خوابیده بودند، ما اسامی دکتر واعضای خانواده‌اش را تاکامل شدن تحقیقات مامورین و روشن شدن ماجرا فاش نمیکنیم.

سه کودك مجروح شدند

اتومبیل حامل بچه‌ها پس از تصادف

صبح امروز اتومبیل جیپ شماره ۴۲۶۲۶ هنگامیکه از چهار راه خوش خیابان آذربایجان عبور میکرد در اثر سرعت زیاد با اتومبیل استیشن شماره ۱۲۰۸۰ سازمان فرهنگی رشدیه تصادف کرد.

در این تصادف ۳ نفر از کودکانی که در اتومبیل استیشن بودند مختصر جراحاتی برداشتند.

در نزاع دستجمعی یکنفر کشته شد

متهمین در دادگاه خودرا بیگناه معرفی میکردند ومی‌گفتند شهود با آنها دشمنی داشتند

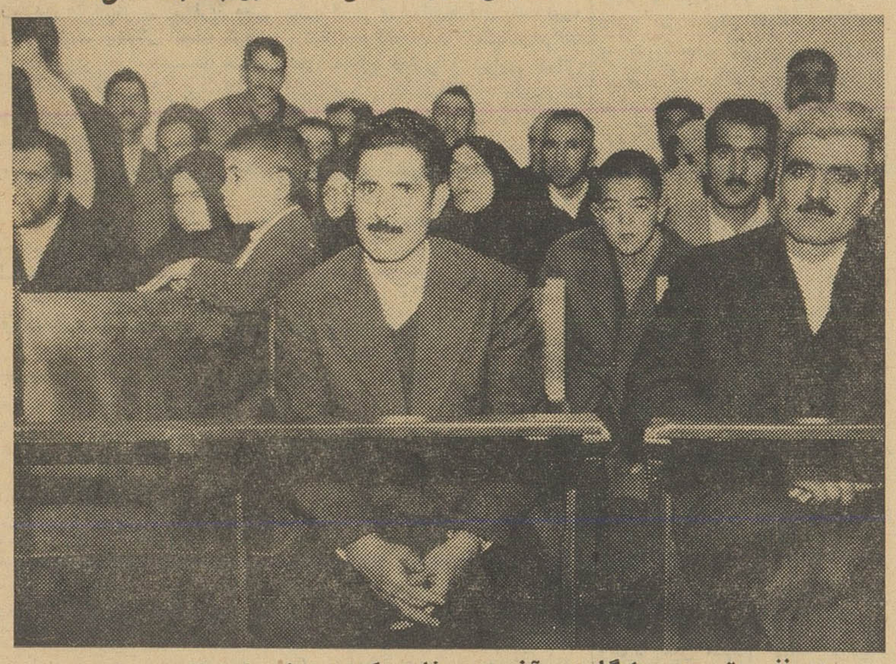

دو نفر متهم در دادگاه به آخرین دفاع وکیل مدافع خود گوش میدهند

دو نفر از اهالی اراك بنام احمد غلامی فرزند محمود ۴۵ ساله و عباس عسگری فرزند غلامرضا در شعبه دوم دادگاه عالی جنائی محاکمه شدند.

بموجب کیفر خواست دادسرای اراك احمد غلامی متهم است که بمعاونت عباس عسگری مردی بنام قدرت‌اله صالحی را در اراك بقتل رسانیده است. ساعت ۹ صبح دادگاه جنائی بریاست آقای علمیه رسمیت یافت. ابتدا کیفر خواست دادسرای اراك قرائت گردید وسپس سئوالاتی از متهمین بعمل آمد.

بامن دشمن بودند

احمد غلامی در دادگاه منکر قتل و شرکت در نزاع شد و گفت: با اهالی «سرزچران» بر سرقطعه زمینی اختلاف داشتیم و من شکایتی در مورد این اختلاف بکلانتری محل کرده بودم ولی در اثر تاخیر در رسیدگی عده‌ای جمع شدند وبا هم دعوا کردند ودر نتیجه یکنفر کشته شد.

کسانیکه در این پرونده برعلیه من شهادت داده و گفته‌اند که مرا در حین نزاع دیده‌اند همه ازاهالی قریه سرزچران واز دشمنان من هستند.

عباس عسگری نیز دخالت خودرا درنزاع تکذیب کردو گفت در موقع نزاع من در قلمستان بودم. دادگاه پس از استماع آخرین دفاع متهمین وارد شور شد و پس از مشاوره جرم احمد وعباس رامنارعه تشخیص داد. ومطابق ماده ۱۷۵ هر کدام از آنها رابدوسال زندان محکوم کرد. همچنین احمد غلامی بپرداخت ۵ هزار تومان ضرر وزیان محکوم گردید.

در ۲۴ ساعت گذشته:

۷ نفر در اثر تصادف ونزاع زخمی شدند

در ۲۴ ساعت گذشته ۵ نفر باسامی: جعفر جعفری فرزند ابوالقاسم ۷ ساله، عباس خانی فرزند نقی ۹ ساله، سید ولی‌نظری فرزند فیض‌اله ۶۵ ساله، محمد حسین اسلام ۲۵ ساله وهادیه‌جهانی فرزند مهدی ۱۶ ساله در اثر حوادث رانندگی ودو نفر باسامی: علی شیرازی فرزند حسین در قلهك و قاسم آگاه ثانی فرزند مطلب ۱۴ ساله در بخش ۱۴ در اثر چاقو خوردگی زخمی شدند.

تراکتور کودکی را کشت

عصر دیروز تراکتوری که در جاده کرج در حرکت بود با پسر بچه‌ای بنام بهروز تصادف کرد.

در این حادثه بهروز کشته شد ومحمد زوجی راننده تراکتور دستگیر گردید.

برای پدری تقاضای اعدام شد

امروز کسب اطلاع شد که دادستان تهران برای پدری که سال قبل باکمك سه پسرش دختر جوان خود بنام طاهره را بقتل رسانده بود باستناد ماده ۱۷۰ تقاضای مجازات اعدام کرده است.

قبلا باطلاع خوانندگان محترم رسیده بود که سال قبل زن جوانی بنام طاهره که در خانه مسکونی خود در نارمك سکونت داشت بطور ناگهانی مفقود شد و جستجوی مامورین برای پیدا کردن او بجائی نرسید. بالاخره دختر بچه‌ای که قبلا نزد طاهره بسر میبرد و به شاهرود رفته بود پرده از ماجرای قتل طاهره برداشت و معلوم شد طاهره راپدر و برادرانش کشته‌اند مامورین پس از مدتی موفق شدند محمد حسین پدر طاهره رادستگیر وضمن بازجوئی‌های بعدی سه برادر طاهره باسامی محمد، ولی‌اله و علیجان رادستگیر کرده وبارا هنمائی آنها جسد زن جوان را در خانه او کشف کردند.

دادستان تهران برای محمدحسین باستناد ماده ۱۷۰ قانون مجازات عمومی تقاضای مجازات اعدام کرد وبرای سه برادر طاهره نیز باتهام معاونت در قتل و شرکت دردفن تقاضای مجازات شده است.

کمك راننده‌ای در اهواز کشته شد

طبق گزارش خبرنگار ما در اهواز پریشب در کوی مقدم دیزل ـ آباد اهواز در محوطه کاراژ فنائی کمك راننده ای بنام یوسف فروتن مورد حمله شخص ناشناسی قرار گرفت و بر اثر ضربات شدیدی که بمغزش وارد آمده بقتل رسید و قاتل با استفاده از فرصت متواری شد.

مامورین آگاهی و شهربانی اهواز پس از اطلاع بر این امر برای شناسائی و دستگیری قاتل اقدامات سریعی بعمل آوردند ودر نتیجه این اقدامات قاتل که شخصی بنام غلامحسین قربانی بود در آبادان دستگیر شد و جریان تحت تعقیب قرار گرفت.

دادگاه دستور جلب یك هلندی را صادر کرد

پیتر ویلیام چندی پیش بایك دوچرخه‌سوار تصادف کرده وباضمانت آزاد شده بود

امروز دادگاه عالی جنائی دستور جلب یکمرد هلندی را صادر کرد.

پیترو ویلیام قرار بود امروز در دادگاه عالی جنائی حاضر شده باتهام خود جواب دهد ولی باوجود اینکه مبلغ دویست هزار ریال وجه نقد بصندوق دادگستری سپرده بود در دادگاه حاضر نشد باین جهت دادگاه عالی جنائی جهت محاکمه وی دستور جلبش را صادر کرد.

پیترو یکسال پیش هنگامیکه با اتومبیل خود از شمیران عازم تهران بود در اثر سرعت زیاد سر پیچ یوسف آباد با دوچرخه سواری تصادف کرد و موجب مرك وی گردید پیترو ویلیام پس از این تصادف دستگیر و تحت باز پرسی قرار گرفت و پس از صدور قرار قانونی با سپردن مبلغ بیست هزار تومان ضمانت آزاد گردید و مقرر شد روز محاکمه بوی ابلاغ شود تا در دادگاه جنائی حاضر گردد.

چند روز پیش از طرف دادگاه ابلاغ قانونی بآدرس وی فرستاده شد ولی مامور ابلاغ پس از تحقیق در زیر ورقه ابلاغ نوشت «پیترو ـ ویلیام بنا باظهار آشنایان وی از ایران خارج شده است» روی این اصل امروز از طرف دادگاه دستور ضبط ضمانت و جلب پیترو صادر گردید.

از فردا آغاز هفته دوم نمایش فیلم معروف

در سینما های **سعدی ـ سهیلا**

باشرکت: سابو ـ کنرادویدـ جین دورپز ـ جان جاستن

عجایب وشگفتی های ۱۲ گانه جهان در بزرگترین فیلم افسانه‌ای تاریخ سینما

ASH. N.A. Co.

جواب ماندانا

محصول وطن شما

و

رقیب جورابهای خارجی

تلفن مستقیم سرویس حوادث ۳۰۲۵۶۹

بزودی

آخرین وایکینگ ها

سینماسکوپ ـ رنگی ـ دوبله بفارسی

انتصابات

رئیس شعبه دوم دادگاه شهرستان کرج

اخیرا شعبه دوم دادگاه شهرستان درکرج تشکیل یافت و آقای حسن شفقی که از نویسندگان با سابقه مطبوعات می‌باشد بریاست آن شعبه منصوب ومشغول کار گردید .

رئیس شهربانی آبادان

تیمسار سرتیپ محمد علی افضلی بریاست اداره شهربانی آبادان منصوب و مشغول گردید .

ورود به تهران

حضرت آیت‌اله آقای حاج میرزا عبدالله تهرانی که به مدینه طیبه مشرف‌شده بودند به تهران مراجعت کردند.

خروج

* آقای گای میلارد کاردار سفارت انگلیس در تهران بلندن
* آقای عمر مدنی وابسته نظامی سفارت اردن در ایران به بیروت .
* آقای روبرت نوله وابسته نظامی سفارت فرانسه در هندوستان باروپا .

بهای ارز و مسکوک طلا در بازار آزاد تهران

ارز

قیمت بریال

دولار امریکا نقد	۸۲٫۲۵
دولار حواله پستی	۸۲٫۲۵
پوند انگلیسی نقد	۲۳۳
پوند حواله پستی	۲۳۳
مارك آلمان نقد	۲۰٫۶۰
مارك حواله پستی	۲۰٫۵۰
فرانك فرانسه نقد	۱۷٫۲۰
فرانك فرانسه حواله	۱۷٫۲۰
هزار لیر ایتالیا نقد	۱۳۴
هزار لیر ایتالیا حواله	۱۳۳
فرانك سویس نقد	۱۹٫۷۵
فرانك سویس حواله	۱۹٫۶۰
لیره ترك اسکناس بزرگ	۶٫۴۰
لیره ترك کوچك	۶٫۷۵
روپیه پاکستان نقد	۱۱
روپیه هندوستان نقد	۱۲٫۲۰

طلا

پهلوی	۸۸۰
نیم پهلوی	۴۴۰
ربع پهلوی	۲۴۰
ژرژ قدیم	۸۲۰
ژرژ جدید حد اکثر	۵۸۰
لیره عثمانی قدیم	۷۲۰
عثمانی جدید حداکثر	۵۰۰
پانزده مناتی قدیم	۱۴۷۰
پانزده مناتی جدید	۱۲۰۰
ده مناتی قدیم	۱۰۵۰
ده مناتی جدید	۸۷۰
پنج مناتی قدیم	۴۶۰
پنج مناتی جدید	۴۵۰
بیست دلاری قدیم	۳۷۰۰
بیست دلاری جدید	۳۲۰۰
دولار مکزیکی قدیم	۴۵۰۰
دولار مکزیکی جدید	۴۲۰۰
ادوارد	۷۸۰
شمش طلا	۴۷۰
نقره قدیم	۱۱۰
نقره جدید	۲۴٫۲۵

برنامه امشب

تلویزیون ایران

ساعت ۶٫۰۰ ـ برنامه خردسالان .
ساعت ۶٫۳۰ ـ تدریس زبان انگلیسی
ساعت ۷٫۰۰ ـ برنامه جوانان
ساعت ۷٫۳۰ ـ برنامه بانوان
ساعت ۸٫۰۰ ـ هنر های زیبا
ساعت ۸٫۳۰ ـ اخبار
ساعت ۸٫۴۵ ـ شما و سینما
ساعت ۹٫۰۰ برنامه بلنداکس
ساعت ۹٫۳۰ ـ تاتر بنام عباسه بکارگردانی آقای علی نصیریان
ساعت ۱۱٫۰۰ ـ پایان برنامه

پیش بینی وضع هوا

وضع هوای ایران تا ظهر فردا طبق گزارش اداره پیش بینی کل هواشناسی بدینقرار است :

هوای تهران کمی ابری پیش بینی می شود .

هوای سواحل دریای مازندران واستان آذربایجان ابری گاهی مه آلود.

نواحی غربی ـ مرکزی و شمالی کمی ابری پیش بینی میشود .

حداکثر درجه حرارت هوای تهران در روز گذشته ۱۳ درجه بالای صفر و حداقل آن صفر بوده است .

گرمترین نقاط در ۲۴ ساعت گذشته آبادان باحداکثر ۲۱ درجه بالای صفر وسرد ترین نقاط شهر کرمان باحداقل ۱۰ درجه زیر صفر بوده است .

دو تن از نمایندگان بانك جهانی دیشب وارد تهران شدند

بانك بین‌المللی ترمیم و توسعه باعلاقه و توجه به برنامه عمرانی سوم ایران مینگرد

*** هشت تن بقیه اعضای هیئت نمایندگی بانك بین المللی تا اوایل هفته آینده وارد خواهند شد و بلافاصله، بررسی برنامه سوم ایران را آغاز خواهند کرد**

نیمه شب دیشب دو تن از نمایندگان بانك جهانی آقایان «مك دیارمید» و «فولبرس» وارد تهران شدند در فرودگاه مهرآباد چند تن از روسای سازمان برنامه ومقامات خارجی از نمایندگان بانك جهانی استقبال کردند.

بقیه نمایندگان بانك در ظرف فردا وپس فردا واوایل هفته آینده وارد تهران خواهند شد. این عده که جمعا ده نفر میشوند مذاکرات رسمی خودرا از اوایل هفته آینده درسازمان برنامه آغاز خواهند کرد.

خبرنگارما صبح امروز ضمن یك مصاحبه اختصاصی با آقای «مك ـ دیارمید» اطلاعاتی پیرامون مذاکرات این هیات بدست آورد.

آقای «دیارمید» گفت : مادر مدت یك ماه الی یك ماه ونیم که در تهران توقف خواهیم کرد برنامه عمرانی سوم ایران رامورد مطالعه قرار خواهیم داد. در این بررسی مقامات سازمان برنامه و طراحان برنامه سوم توضیحات لازم راخواهند داد نماینده بانك جهانی درپاسخ این سئوال که درمورد کمك باجرای برنامه‌های پنج ساله عمرانی بانك بین المللی ترمیم و توسعه تا چه حد ممکن است با ایران همکاری نماید گفت :من هنوز باین سئوال جوابی نمیتوانم بدهم زیرا باید برنامه‌سوم را دقیقا مورد مطالعه‌قرار دهیم واحتیاجات وامکانات آنرا در نظر بگیریم ولی آنچه مسلم است ما باعلاقه وتوجه به برنامه عمرانی شما مینگریم وتاپایان مذاکرات نظر کلی ما اعلام وروشن خواهد شد.

وی در پایان افزود : در مدت اقامت خود در تهران ملاقاتهائی نیز با مقامات دولتی وآقای نخست‌وزیر بعمل خواهیم آورد.

تشکر نخست‌وزیر ازپشتیبانی مردم

باتشکر وسپاسگزاری قلبی از طبقات مختلفه وهموطنان گرامی واهالی محترم پایتخت که بانهایت صداقت و صمیمیت مراتب قدردانی و پشتیبانی خودرا نسبت باین خدمتگزار ودولت چه کتبا وچه‌شفاها ابراز فرموده‌اند اعلام میدارد که چون انجام کارهای مهم مملکتی فرصت نمیدهد به فیض‌دیدار تمام افراد و طبقات دیگری که تقاضای ملاقات برای تجدید عهد وابرازتلطف کرده‌اند نائل گردم بدینوسیله از احساسات پاك وبی‌آلایش هموطنان‌عزیز اظهار تشکر وامتنان فوق‌العاده نموده‌و امیدوارم خداوند بزرك وائمه اطهار باینجانب ودولت وتمام اصلاح طلبان ووطن‌پرستان توفیق‌خدمت به‌شاهنشاه وملت اعطاء فرمایند .

اوایل اسفندماه آینده

هیئتی از نمایندگان کنسرسیوم نفت بایران میآید

امروز کسب اطلاع شد که‌اوایل اسفند ماه‌آینده‌هیاتی از نمایندگان شرکت‌های عضو کنسرسیوم نفت ایران بتهران خواهند آمد تا ضمن بازدید از تاسیسات نفتی جنوب و مناطق نفت خیز وپالایشگاه آبادان درتهران با مقامات شرکت ملی نفت ،ووزارت دارائی مذاکراتی‌در دنبال مذاکراتی که باهیات‌نمایندگی ایران در لندن صورت گرفت انجام دهند.

ظاهرا این هیات دارای‌اختیاراتی برای بحث وبررسی ودر صورت‌لزوم اخذ تصمیم در باره مسائل وموارد اختلافی است که فعلا از نظرتفسیر واجرای قرار داد بین ایران و کنسرسیوم نفت موجود میباشد .

امروز گفته میشد که وزارت دارائی و شرکت ملی نفت هم‌اکنون مشغول یك سلسله بررسی‌ها و مطالعاتی هستند تا خود رابرای مذاکره بانمایندگان کنسرسیوم نفت ایران آماده نمایند.

اگر خوانندگان بخاطر داشته باشند در پائیز گذشته هیاتی از طرف ایران به‌لندن رفت ومذاکراتی بانمایندگان شرکت‌های عضو کنسرسیوم بعمل آورد وطی آن قسمتی از موارد اختلاف ایران و کنسرسیوم مورد بحث قرار گرفت وتوافق‌هائی هم صورت گرفت ولی بعضی از مسائل همانطور مبهم یا لاینحل باقی ماند و مذاکره در خصوص آنها بجائی نرسید و اخذ تصمیم در مورد اختلاف نظرهای مزبور به مذاکرات تهران موکول گردید.

بهمین جهت محافل علاقمند به مسائل نفتی ،بمسافرت نمایندگان شرکتهای عضو کنسرسیوم نفت اهمیت زیاد، قائلند حتی دربعضی از این محافل باتوجه به‌تحولات‌خاور میانه معتقدند که در این مذاکرات ممکن است ایران بتواند موافقت کنسرسیوم نفت رانسبت به خیلی از نظرات خود جلب نماید.

احتمال‌دارد‌نمایندگان کنسرسیوم

برنامه‌امشب سینماهای دیانا ـ ایران ـ میامی ـ تهران

آزمایش دمکراسی اساسی

بقیه از صفحه چهارم

تا ۱۹۵۸ بر آن سر زمین تسلط داشتند نگرانیهای ایوبخان چندان غیر موجه جلوه نمی کند و نباید آنرا ناشی از تمایلات جاه‌طلبانه یك فرمانروای مطلق شمرد. رئیس جمهور پاکستان طبعا حکومت بی منازع کنونی خود رابردرگیری با احزاب سیاسی ترجیح می دهد . او با صراحت وسرراستی خود برای مبارزات پیچیده حزبی‌صفات مناسبی ندارد .

ولی ملاحظات او همه از مصالح شخصی ناشی نمی شود . وی در شمار آن گروه رهبران آسیائی ـ افریقائی است که دمکراسی غربی را برای توده‌های ناآماده خود مناسب نمی دانند واز اینجا تا تقبیح کردن فعالیتهای حزبی‌ومقدم شمردن کار ساختمان و توسعه بر مانورهای سیاسی راهی‌نیست.

اینکه بتوان ملتی را ،اگر چه برای مدتی از فعالیت سیاسی‌نهی کرد ودر عین حال به فعالیت سازنده در جهت توسعه کشوروا داشت ،آزمایش تازه‌ای نیست.در چهل وپنج‌سال فعالیت کمونیستها این امر ،نه تنها در یك کشور ، واقع شده است .ولی در روسیه یا چین یا اروپای شرقی عدم‌فعالیت سیاسی مردم بامفهومی که مورد نظر ایوب خان است تفاوت دارد. دراین کشورها یك دستگاه‌سیاسی به نام حزب کمونیست دامنه فعالیت خود را به همه قشرهای جامعه گسترده‌است .تلاش‌عمومی در راه‌ساختمان و توسعه کشور به توسط این دستگاه رهبری‌میشود زیرا سازمان حکومتی به تنهائی از عهده بسیج همه نیروهای یك کشور در راه مبارزه درازودشوار ساختمان ملی بر نمی آید .توده های مردم بدین ترتیب‌در کار سیاسی مداخله دارند و ماهیت فعالیت‌ساختمانی آنهاسیاسی‌است اگر چه این مداخله هدایت‌شده وزیر کنترل حکومت باشد .

در پاکستان می خواهند به‌جای ماشین نیرومند حزبی که‌شامل همه عناصر فعال ملت است دمکراسی های اساسی‌رابگذارند واین سلسله مراتبی است که‌از شوراهای ده شروع و به مجمع قانونگذاری ختم میشود . در سازمان پیچیده آن عناصر انتخابات آزاد و مداخله حکومت چنان بهم آمیخته است که‌تعریف آن را به عنوان یك موسسه دمکراتیك دشوار می سازد . اما این قدر هست که دمکراسی اساسی خط رابطی بین حکومت و ابتدائی ترین واحدجمعیت کشور، یعنی دهکده ،برقرار می سازد . ایوب خان این نکته را درست تشخیص داده است که عقب افتادگی بیحدتوده های روستائی ناهماهنگی‌جاده ناپذیری‌درزندگی ملی پدید خواهد آورد .

راه حلی که او یافته در توسل به‌فوری‌ترین‌نیازمندیهای‌بیشترین قسمت ساکنان کشور است او مردم را به مبارزه در راه بهبود سریع‌زندگیشان می خواند و به جای سیاست پیشگان حزبی از بوروکراتهائی یاری می جوید که در همه سطح هااز کوچکترین دهکده‌ها تاقلب سازمان حکومتی باید برنامه های او را اجراکنند. آزمایش او رامانند همه‌آزمایشها باید از روی نتایج آن قضاوت کرد.

داریوش همایون

ملاقات با نخست وزیر

ساعت چهار بعدازظهر دیروز آقای هانری‌پل‌فور رئیس قسمت امور مالی وزارت اقتصادی فرانسه درکاخ نخست‌وزیری حضور یافت وباآقای دکترامینی نخست وزیر ملاقات کرد .

گزارش خبرنگار سیاسی ماحاکی است که‌درملاقات دیروز آقای نخست وزیر وهانری‌پل فور پیرامون کمك‌های فنی‌فرانسه‌بایران مذاکرات انجام گرفت.

چین وآلبانی در بازار مکاره لایپزیك شرکت نمی‌کنند

برلن شرقی ـ آسوشیتد پرس ـ ۳۰ ژانویه ـ سازمان دهندگان بازارمکاره لایپزیك واقع‌در آلمان شرقی امروز فاش کردند که‌آلبانی وچین کمونیست در سال جاری بر خلاف دهسال گذشته از بازکردن غرفه در نمایشگاه مذکور خودداری خواهند کرد .

مقامات نمایشگاه مذکور اضافه کرده‌اند که چین کمونیست‌بعلت لطمه‌های بزرگی که سال گذشته به‌تولید کشاورزی چین کمونیست واردآمده قادر به باز کردن غرفه فلاحتی لایپزیك نخواهدبود ودولت آلبانی نیز بدلایلی که ذکر نشده ازشرکت در این نمایشگاه خود داری خواهد نمود .

عوامل امپریالیسم

مسکو ـ رویتر ۳۰ ژانویه ـ نشریه هفتگی اتحاد شوروی در شماره اخیر خود نوشته است که رهبران حزب کمونیست آلبانی عوامل امپریالیسم بین المللی‌هستند.

این مجله نوشته است که کنگره بیست ودوم حزب کمونیست شوروی استالینیسم را محکوم نموده و کسانیکه درك‌نمیکنند استالینیسم مظهر انحرافات بزرك و خطرناکی درجامعه سوسیالیستی بوده و باخط مشی مارکسیستی لنین مغایرت‌دارد دشمن سوسیالیسم هستند.

این مجله اضافه کرده است که انور خوجه‌بافاشیستها همکاری‌داشته واکنون زمام‌امور مردم آلبانی‌رادر دست گرفته است.

امریکا بمب اتمی جدیدی آزمایش کرد

واشنگتن ـ خبر گزاری فرانسه ـ امروز کمیسیون انرژی اتمی امریکا طی اعلامیه ای خاطر نشان ساخت که مبادرت به یك آزمایش هسته ای زیر زمینی کرده است .

کمیسیون انرژی اتمی امریکا در اعلامیه‌خود اضافه‌کرده‌است که‌قدرت انفجاری بمب مزبور تقریبا برابر ۲۰ هزار تن ت . ن . ت بوده است

خلاصه اخبار

الجزایر ـ بر اثر انفجار یك بمب پلاستیکی در ساختمان اداره مامورین امنیت فرانسه که مامور تعقیب افراد ارتش سری است ۲۷ نفر بقتل‌رسیده و عده زیادی زخمی گردیدند .

***

عمان ـ امروز کاظم نوسیبه وزیر امور خارجه اردن اعلام کرد من به برادران دمشقی خود وجهان عرب اعلام میکنم که هیچگونه ا زنیرو های خارجی در خاك اردن نیست

***

ژنو ـ پرنس صدر الدین بمعاونت کمیسر عالی پناهندگان در سازمان ملل متحد انتخاب شد .

***

توکیو ـ امروز بهمنی که به مرکز برق نیکاتا (شمال ژاپن) که درحال ساختمان است فرود آمد ۱۱ نفر کشته و چندین نفر مجروح‌شدند.

***

عمان ـ بمناسبت تولد ولیعهد اردن ملك حسین پادشاه اردن به حکومت اردن دستور داده است که قانون جدیدی برای عفو و بخشودگی مدت زندان عده ای از زندانیان سیاسی تهیه کند .

***

لندن ـ لرداسنودون شوهرپرنسس مارگارت امروز بدون توجه بطوفان انتقاداتی که علیه همکاری وی با نشریات سنـدی تایمز بر پا شده دو روز پیش از تاریخی که قبلاپیش بینی شده بود در سرکار جدید خود حاضر شد و شروع بکار کرد .

***

کیپ کاناورال ـ آژانس فدرال فضائی امریکا امروز اعلام کرد که پرتاب جان گلن فضانورد امریکائی یك بار دیگر تا روز سه شنبه آینده بتاخیر افتاده است .

مجمع عمومی قطعنامه گروه آسیائی ـ افریقائی رادرمورد آنگولا تصویب کرد

سازمان ملل متحد ـ خبر گزاری فرانسه ـ مجمع عمومی سازمان ملل متحد قطعنامه بلغارستان ولهستان رادر مورد آنگولا رد کرد .

در قطعنامه بلوك شوروی تقاضا شده بود که بر ضد کوبا تصمیمات تنبیهی درزمینه اقتصادی ودیپلماسی اتخاذ گردد .

قطعنامه بلغارستان و لهستان فقط ۲۶ رای موافق بدست آورد .

۴۳ کشور رای مخالف و۳۳ کشور رای ممتنع دادند .

مجمع عمومی در مقابل قطعنامه گروه کشور های آسیائی وافریقائی را تصویب کرد .

دراین قطعنامه از دولت پرتقال دعوت شده است اصلاحات اساسی جهت تفویض قدرت بملت آنگولاانجام دهد .

درشورای امنیت سازمان ملل متحدکه برای رسیدگی به مسئله کنگو تشکیل شده بود:

پیشنهادشوروی ردشد

هنگ کنگ ـ رویتر ـ ۳۰ ژانویه ـ روزنامه مردم ارگان حزب کمونیست چین‌در شماره اخیرخود نوشته است که امپریالیستهای امریکائی با همکاری دولت مرکزی کنگو وسازمان ملل‌برای قتل گیزنگا معاون نخست وزیر کنگو که اکنون در لئوپولدویل زندانی می باشد توطئه کرده‌اند .

این روزنامه نوشته است که امپریالیستها در حالیکه هنوز یك‌سال از قتل پاتریس لومومبا بدست آنان نمیگذرد بار دیگر نقشه دیگری برای قتل یکی از مبارزان برجسته راه استقلال کنگو کشیده‌اند

دستگیر شدند

لئوپولدویل ـ یونایتد پرس ـ ۳۰ ژانویه ـ یك سخنگوی سازمان ملل امروز اظهار داشت که دو افسر بومی و شش نفر غیر نظامی که‌گفته میشود در قتل ۱۹ کشیش اروپائی در شمال کاتانگا دست داشته‌اند به وسیله نیرو های ژنرال لوندولا فرمانده نیرو های کنگو در استانلی ویل‌که به شمال کاتانگا رفته‌دستگیر شده اند .

دستگیر شدگان اظهار داشته‌اند که روبهمرفته ۲۲ کشیش‌کاتولیك بدست دونفر از سربازان‌باغی بوسیله‌مسلسل بقتل رسیده‌اند و دیگران تنها به دوسرباز مذکور کمك میکرده‌اند.

شورای امنیت

نیویورك ـ رویتر ـ ۳۰ ژانویه ـ جلسه شورای امنیت سازمان ملل متحد شب گذشته‌به پیشنهاد شوروی برای رسیدگی بوضع‌کنگو تشکیل شد و پس از توضیحات روسای نمایندگی شوروی (امریکا) ادامه جلسات خود بتاخیر افتاده است .

تبریکات

سرور گرام جناب سرگرد منوچهر خسرو داد

انتصاب شایسته جنابعالی را بفرماندهی گردان چترباز ارتش صمیمانه تبریك عرض نموده موفقیت روز افزون آن سرور گرام‌را در راه خدمت بشاهنشاه معظم آرزو مینمایم .

آ ـ ۲۶۲۶۹ **سروان حسام‌الدین ابطحی**

انتصاب سرکار سرگرد منوچهر خسروداد را به فرماندهی گردان چترباز صمیمانه تبریك گفته موفقیت های بیشتری برای آندوست ارجمند از خداوند متعال خواستارم **دانشجوی دانشکده‌ادبیات ـ ابراهیم باقریان**

استاد محترم جناب آقای دکتر فیلسوفی

انتصاب بجا و بموردآنجناب‌را بریاست دانشسرایعالی تبریك عرض و موفقیت جنابعالی را از خداوند متعال خواهانم

کرج ـ دکتر رضا صدری

تمدید آگهی مناقصه

آگهی مناقصه شماره ۶۳۸۷ ـ ۲۱٫۱۰٫۴۰ شهرداری زاهدان که در شماره ۱۰۸۰۱ ـ ۳۰٫۱۰٫۴۰ روزنامه درج شده بود با رعایت کلیه شروط مندرج در آگهی قبلی برای مدت ده روز دیگر از تاریخ دهم بهمن تمدید و تا ده صبح روز شنبه ۲۱ بهمن ماه پیشنهادات قبول از ساعت ۱۱ صبح همانروز بازو تصمیم گرفته خواهد شد .

شهردار زاهدان ـ حسین پیشرو

قابل توجه کارخانه‌های آجرسازی تهران وحومه

چون روز شنبه ۱۴ بهمن ماه ساعت پنج بعد از ظهر مجمع عمومی سازمان توزیع آجر مرکز وحومه برای اتخاذ تصمیم نهائی و تصویب اساسنامه و انتخاب هیئت مدیره و بازرسان تشکیل خواهد شد لذا از کلیه صاحبان کارخانجات آجر سازی «هوفمان» تهران وحومه تقاضا میشود با در نظر گرفتن کاندیدای خود در محل اتحادیه صنف فخار حضور بهمرسانند .

هیئت ده نفری منتخبه اتحادیه صنف فخار مامور تشکیل سازمان‌توزیع و فروش آجر

سپاسگزاری از یك پزشك عالیقدر

بدین وسیله از جناب آقای دکتر عبدالحمید حسابی که با عمل جراحی استادانه خود بنده را از مرك حتمی نجات دادند و همچنین کلیه کارکنان بیمارستان رضا پهلوی تشکر نموده استفاده از وجود این پزشك عالیقدر را بهموطنان عزیز توصیه مینمائیم **بتول رمضانی**

آگهی سازمان تعاون مصرف‌کادر نیروهای‌انتظامی

بمنظور تامین رفاه بیشتری برای عائله کادر نیرو های انتظامی کلیه فروشگاه های سازمان در تمام نقاط کشور بمنظور آزمایش ودو سره کردن ساعت کار از تاریخ ۱۵ بهمن لغایت آخر اسفند ۴۰ صبح هااز ساعت ۹ تا ۱۲ و عصر ها از ساعت ۱۵ تا ۱۸ باز و به تحویل سهمیه‌ادامه خواهند داد مراجعین میتوانند در تمام ساعات مقرره صبح و عصر بشرح فوق بهر یك از فروشگاه ها مراجعه و باارائه دفترچه سهمیه خود را خریداری نمایند . ضمنا طبق تصمیم هیئت مدیره سازمان دریافت‌سهمیه هرماه تا روز پانزدهم ماه بعد بلامانع خواهد بود .

۱ـ۳ آ ـ ۳۶۱۰۲ **مدیر عامل سازمان ـ سرلشکر علیرضاقریب**

آگهی دعوت مجمع عمومی

بدین وسیله از کلیه صاحبان‌سهام شرکت تعاونی پخش جراید درشمیران دعوت میشود که‌در مجمع عمومی که در تاریخ‌بیست و سوم بهمن ماه جاری از ساعت ۶ بعد از ظهر در محل‌شرکت تشکیل میگردد شرکت نمایند

دستور جلسه

۱ـ گزارش بیلان عملیات شرکت .

۲ـ تجدید اعضاء هیئت مدیره . **شرکت تعاونی پخش جراید شمیران**

آگهی دعوت مجمع عمومی

بدین وسیله از کلیه صاحبان سهام شرکت سهامی پخش مطبوعات‌شهرستان شمیرانات دعوت میشود که در تاریخ‌بیست وسوم بهمن ماه جاری‌ازساعت ۶ بعداز ظهر در مجمع‌شرکت سهامی که در محل سابق ساختمان نصیرزاده خیابان شهرداری تشکیل میگردد شرکت نمایند .دستور جلسه.

۱ـ گزارش بیلان عملیات شرکت

۲ـ تجدید اعضاء هیئت مدیره

آ ـ ۲۶۲۴۳۰ **شرکت سهامی پخش مطبوعات شهرستان‌شمیرانات**

قدردانی اتحادیه بازرگانان وپیشه‌وران ازشهربانی کل

اتحادیه بازرگانان و پیشه‌وران تهران ضمن نامه‌ای زحمات وخدمات تیمسار سرلشکر نصیری‌رئیس‌شهربانی کل کشور وافسران وافراد پلیس را درخدمت بمردم وایجاد نظم وامنیت جامعه بازرگانان وپیشه‌وران ستوده‌و ابراز قدردانی کرده‌اند .

عصر دیروز این شرح از طرف آقای دکترامینی نخست وزیر انتشار یافت .

اطلاعات

چهارشنبه بیست‌وچهارم شعبان‌المعظم ۱۳۸۱ـ سی‌ویکم‌ژانویه ۱۹۶۲

سال سی‌وششم ـ شماره ۱۰۷۲۰

تبریك شاهنشاه به ملك حسین

از طرف شاهنشاه بمناسبت تولد والاحضرت ولیعهد کشور اردن هاشمی تلگرام تبریکی باین شرح به عمان مخابره شده است .

اعلیحضرت ملك حسین پادشاه اردن هاشمی .

خبر مسرت بخش تولد والاحضرت ولیعهد باعث نهایت‌خوشوقتی گردید . صمیمانه‌ترین تبریکات خود را بمناسبت این تولد فرخنده اظهار داشته سلامت آن اعلیحضرت وخاندان جلیل سلطنت رابرای سعادت ملت نجیب اردن‌هاشمی از خداوند متعال مسئلت دارم.

شرفیابی امروز نخست‌وزیر

ساعت نه صبح امروز آقای‌دکتر امینی نخست وزیر بحضورشاهنشاه شرفیاب شد و گزارشی پیرامون مسائل مملکتی بعرض رسانید.

درباره مسافرت پکوف به مسکو

بطوریکه خبرنگار سیاسی‌ما امروز کسب اطلاع کرد آقای نیکلای پکوف سفیر کبیر شوروی بواسطه کسالت چند روزی‌است که در منزل بستری است .

گفتند‌مسافرت آقای پکوف‌برای‌شرکت در این جلسه قطعی نیست و دراین مورد اکنون نمی شود بطور حتم اظهار نظر کرد .

ضمنا گفته شده‌بود که احتمالا آقای پکوف برای شرکت در جلسه عمومی کمیته مرکزی حزب کمونیست‌شوروی، بمسکو خواهد رفت . در این باره امروز مقامات سفارت شوروی درتهران مرکزی است .

جلسه عمومی کمیته مرکزی حزب کمونیست شوروی روز پنجم مارس (۱۴اسفند) آینده در مسکو تشکیل می شود و آقای‌پکوف عضو کمیته

استخدام دارندگان معافیت تحصیلی منع قانونی ندارد

وزارت‌فرهنك بکلیه ادارات فرهنك تهران و شهرستانها دستور داد استخدام مشمولینی‌که دارای کارت معافیت تحصیلی باشند در صورتیکه کارت تحصیلی آنان متعلق بسال جدید باشد منع‌قانونی ندارد منتهی استخدام این قبیل داوطلبان مشروط باین‌است که ساعاتی را که به تحصیل‌اشتغال دارند همزمان باساعات تدریس آنان نباشد تا لطمه ای بامور تحصیلی دانش آموزان وارد نیاید .

دانشگاه تبریز دائر شد

خبرنگار مادر تبریز گزارش‌می دهدازصبح‌دیروزکلاسهای کلیه‌دانشکده های دانشگاه تبریز دائر شد و عموم دانشجویان در کلاسهای مربوطه مشغول تحصیل گردیدند .

شایعه سفرکندی بمسکو

واشنگتن ـ خبرگزاری فرانسه ـ ۳۱ ژانویه ـبدنبال انتشار مسافرت پیرسالینجر منشی مطبوعاتی پرزیدنت کندی به مسکو در محافل سیاسی واشنگتن این شایعه بشدت رواج دارد که سفرمذکوربرای ترتیب دادن‌مقدمات سفر پرزیدنت کندی به مسکو انجام می گیرد . محافل سیاسی عقیده‌دارند که سفر پرزیدنت کندی به مسکو انجام دهد .

شوروی نخست‌وزیرجوانتری‌میخواهد

مجله اخبار امریکا و گزارش های جهان درشماره اخیر خود نوشته است در محافل اروپائی شایع است خروشچف اخیرا در داخله کرملین تحت فشار قرار گرفته که ازیکی ازدو پست خویش، یعنی رهبری ،یا ریاست دولت استعفا کند . استدلال مخالفان خروشچف اینست که شوروی نخست وزیرجوان تر و نیرومند تر می خواهد .

احمد مهرنیا وکیل پایه یك دادگستری

وبازپرس سابق دادسرای تهران با دهسال سابقه قضاوت‌در کلیه مراجع حقوقی جزائی اداری و ثبتی کشور قبول وکالت می نماید از ۵تا ۸بعد از ظهر با تلفن ۶۶۳۹۷ بقیه اوقات تلفن ۸۶۶۵۹ صحبت فرمائید .

معاون نخست‌وزیر امروز گفت ازاول سال آینده :

بوضع کارمندان‌دولت رسیدگی‌میشود

کارمندان دولت به چهاردسته تقسیم میشوند

امرو زآقای دکتر گودرزی‌معاون نخست‌وزیرودبیر کل شورایعالی‌اداری کشور پیرامون اظهارات خوددرجلسه مصاحبهٔ مطبوعاتی دیروزکه با حضور نمایندگان خبرگزاری ها و مطبوعات خارجی در دفتر آقای مهندس اصفیا قائم مقام نخست وزیر در سازمان برنامه تشکیل شده‌بود اظهار داشت «نظر من پیرامون وضع کارمندان دولت اینست که در حال حاضر کارمندان دولت به چهار دسته تقسیم می شوند

یکی کارمندان نادرست که بطور قطع پس‌ازبررسی‌دقیق‌و تاییدنادرستی ایشان مطابق مقررات با ایشان رفتار خواهد شد دسته دوم کارمندانی هستندکه در خارج از اداره‌کار دارند ودر حقیقت کار دولت را یدك میکشند ودسته سوم افرادی هستند که کار معین‌و موثری ندارند ولی حاضرهستند هرموقع که کاری‌بایشان رجوع شود کار بکنند و دسته چهارم کارمندانی که رویهمرفته وضعشان خوبست واز آنها بهره برداری متناسب می شود . بهر صورت شورایعالی اداری کشور که کار خودرا رسما از ابتدای سال آینده آغاز خواهد کرد بوضع تمام شود .

کارمندان دولت رسیدگی می کندوبدون اینکه کسی‌را بی حقوق کند سعی خواهد کرد که از کارمندان دولت استفاده اصولی و صحیح بیشتری بعمل آورد و ضمنا ترتیبی اتخاذشود که رضایت بیشتری از آنها ایجاد

موافقتنامه برنامه اجرائی طرح ایجاد مراکز حرفه‌ای امضاء شد

ساعت ۹ صبح امروز برنامه‌اجرائی طرح مربوط به‌ایجاد مراکزحرفه‌ای برای‌آموزش و تکمیل آموزش‌مربیان واستاد کاران وسرکارگران بین‌وزارت کارو صندوق اعتبارات مخصوص ملل متحد وسازمان بین‌المللی کار بامضاء رسید این‌موافقت‌نامه را آقای عطاءاله خسروانی وزیرکار آقای مهندس‌اصفیا قائم‌مقام‌نخست‌وزیر وسرپرست‌سازمان برنامه ـ آقای پل‌هوفمن مدیر عامل صندوق اعتبارات مخصوص ملل‌متحد و آقای رندداوگتر رئیس میسیون سازمان بین‌المللی کار امضاءنمودند.

دراین‌مراسم آقای خسروانی وزیر کار ضمن تشکر از صندوق اعتبارات ملل متحد وسازمان بین‌المللی کار گفت :

ـطی سالیان اخیر در کشور ما کوششهای فراوانی درزمینه آموزش حرفه‌ای بعمل آمده‌است وخوشبختانه موفقیتهائی نصیب ماگردیده معذالك ضرورت اقتضا میکند که‌ماامرتعلیمات حرفه‌ای راتوسعه دهیم ،

کنفرانس کارشناسان جهانی قلب

بقرار اطلاع آقای دکتر «وایت» پزشك مشهور و رئیس انجمن جهانی پزشکان قلب از جمعی کارشناسان جهانی قلب و عروق دعوت کرده‌است که برای تحقیقات درباره امراض قلب ونحوه مبارزه با بیماریهای فشار خون و شرائین قلب در هندوستان کنفرانس تشکیل دهند ضمنا آقای دکتر وایت از آقای دکتر غلامرضا شیخ نیز دعوت کرده است که در کنفرانس مزبور شرکت نماید.

قانون جدیدشهرداریها

تاده روز دیگر برای تصویب تسلیم‌هیئت‌دولت‌میشود

انتخابات انجمن شهر تهران براساس این قانون انجام میگیرد

* شهرداران اختیارات بیشتری خواهند داشت
* کارهای شهرداری بدست مردم سپرده میشود

ظرف دوروز آینده قانون جدید شهرداریها تکمیل میگردد و برای تصویب نهائی تسلیم هیئت دولت خواهد شد.

امروز یك مقام مطلع در وزارت کشور بخبر نگار ما گفت :

بدستور دولت‌قانون‌قبلی شهرداری ها که اشکالاتی در بر داشت برای اصلاح ، درکمیسیونی‌مرکب ازمطلعین و چند تن از اعضاء عالیرتبه وزارت کشور مورد بررسی قرار گرفت و دو کمیسیون اصلی و فرعی مامور رسیدگی و تنظیم قانون جدید شهرداریها گردیدند : کمیسیون اصلی هفته‌ای یکروزوکمیسیون فرعی همه روزه ظرف چند هفته اخیر تشکیل جلسه داد و قانون قبلی در این دو کمیسیون مورد بررسی قرار گرفت.

مقام مزبور افزود: کار کمیسیون ها ظرف دو روز آینده خاتمه میابد وقانو جدید آماده میشود که بهیئت دولت تقدیم گردد .

در این قانون اصلاحات اساسی نسبت به قانون قبلی صورت گرفته و رویهم رفته سعی شده اولااستقلال شهرداریها عملی شود ثانیا شهرداران با اختیارات بیشتری به بهبود وضع شهر ها بپردازند .

در قانون جدید در مورد هفت منطقه شهرداری تهران پیش بینی‌های لازم صورت گرفته است همچنین‌در این قانون متذکر شده‌اند که : اعضای انجمن شهر تهران ۳۰ نفر خواهند بود و کارمندان دولت نیز میتوانند عضو انجمن شهر شوند و

خبر نگار ما میافزاید بلا فاصله بعد از تصویب قانون‌جدید شهرداری ها در هیئت دولت ، انتخابات انجمن شهر در تهران شروع میشود. بدنبال شروع انتخابات انجمن شهر تهران انتخابات انجمن شهردر شهرستانهائی که تاکنون انتخابات بعمل نیامده‌است شروع میشود طبق قانون جدید شهرداریها تمرکز کار ها در مرکز کم شده و با استقلالی که شهرداریها پیدا خواهند کرد اکثر کار های شهرداری در تهران و شهرستانها به مردم و انجمنهای محلی سپرده می شود .

آگهی سازمان بیمه‌های اجتماعی

بمنظور تسهیل در پرداخت حق بیمه معوقه کارگران و در اجرای تصویبنامه مورخ۲۳ر۱۰ر۴۰ هیئت محترم‌وزیران مراتب‌زیر باطلاع‌آقایان کارفرمایان کارگاههای :۱ـ خبازی ۲ـ چلوکبابی و چلوخورشی ۳ـ سیمانکار و موزائیك سازی ٤ـ کتیرا پاك‌کنی ۵ـ تعمیر گاه واتوشوئی ۶ـ فلز تراش و آهنگری ۷ـ دوزندگی ۸ـ چوب بری و مبل سازی ۹ـ کافه‌رستوان وهتل وپانسیون ۱۰ـ آلمینیوم ساز ـ خم‌ساز ۱۱ـقندریزی ۱۲ ـ گرمابه ۱۳ـ زهتاب میرسد :

۱ـ چنانچه کارفرمایان کارگاههای فوق‌الذکر تاآخر وقت اداری روز ۲۵ اسفند ماه سال جاری برای تصفیه حساب بدهی معوقه بابت حق بیمه کارگران خود که مربوط بقبل از اول بهمن ماه سال جاری باشد بنمایندگیها یا شعب مربوطه سازمان بیمه‌های اجتماعی کارگران مراجعه و ترتیب پرداخت بدهیهای معوقه خود را بدهند از تسهیلاتی‌که بموجب تصویبنامه مذکور در نظر گرفته شده (از قبیل محاسبه بدهی براساس پورسانتاژ مقطوع و تقسیط حداکثر تاسه سال) برخوردار خواهند شد و در غیر اینصورت پس از انقضاء مهلت مذکور کلیه حق بیمه معوقه باضافه جرائم قانونی طبق مقررات قانون از طریق صدور اجرائیه وصول خواهد گردید .

۲ـ آنعده از کارفرمایان کارگاههای فوق‌الذکر که علیه آنان از طرف سازمان اقدام بصدور اجرائیه شده است نیز بشرط مراجعه درظرف مهلت مذکور واقدام در مورد پرداخت بدهیهای قانونی خود از تسهیلات تصویبنامه برخوردار خواهند شد واجرائیه صادره موقوف‌الاجرا خواهد ماند .

۳ـکارفرمایان کارگاههای فخاری نیز چنانچه در ظرف مهلت فوق‌الذکر جهت پرداخت بدهیهای معوقه مراجعه نمایند از تسهیلات تقسیط سه ساله برخوردار خواهند شد از آقایان کارفرمایان کارگاههای مذکور انتظار دارد از فرصت استفاده کرده و قبل از انقضاء مهلت (۲۵ اسفند ماه ۱۳۴۰)بسازمان مراجعه و ترتیب پرداخت بدهیهای قانونی خود را بدهند .

مدیر عامل سازمان بیمه های اجتماعی کارگران ـمهندس‌زاوش

قابل‌توجه کارفرمایان محترم کارگاههای:

۱ـ فخاری ۲ـ چلوکبابی وچلوخورشی ۳ـ سیمانکار وموزائیك سازی ٤ـ کتیرا پاك‌کنی ۵ـ تعمیرگاه‌واتوشوئی (باستثنای تعمیرگاههای نمایندگی شرکت های سازنده و تولیدکننده) ۶ـ فلز تراشی وآهنگری ۷ـدوزندگی۸ـ چوب بری و مبل سازی ۹ـ آلمینیوم سازـ خم ساز ۱۰ـ زهتاب

بموجب تصویبنامه مورخ ۲۳ر۱۰ر۴۰ هیئت محترم وزیران ـ ازتاریخ اول بهمن‌ماه ۱۳۴۰ حق بیمه کارگران کارگاههای فوق‌الذکر بماخذ ۹۰ر. مجموع دستمزد ومزایا خواهد بود (۲ر۵۰ر.ـ سهم کارگر و۶ر۵۰ر. سهم کارفرما) که در قبال آن از مزایای بیمه جزئی (استفاده ازمعالجات کارگر وافراد خانواده بلافصل و پرداخت غرامت دستمزد ایام بیماری و حادثه ناشی یاغیرناشی از کار و غرامت نقص مقطوع و مستمری از کارافتادگی ناشی از کار و بیماریهای حرفه‌ای و مستمری بازماندگان بیمه شده در نتیجه فوت ناشی از کار و بیماریهای حرفه‌ای و هزینه‌کفن ودفن) استفاده خواهند کرد.

مدیرعامل سازمان‌بیمه‌های اجتماعی‌کارگران‌ـمهندس‌زاوش

پتو یکنفره تمام‌کرك

قیمت سابق ۱۲۵ تومان

قیمت‌فعلی ۷۵ تومان

پیرایش اول لاله زار

۱ـ٤ آ ـ۳۶۲۵۶

مدیر عامل انستیتو تغذیه

درسومین شورایعالی انستیتو تغذیه و خوار بار ایران آقای‌دکتر هدایت مدیر کل بهداری‌شهرداری بسمت مدیریت عامل‌انستیتوانتخاب گردید .

تحقیق دراطراف قتل‌مهدی‌کلهر ادامه دارد

دیروز آقای صدر حاج سید جوادی دادستان تهران‌همراه آقای انصاری بازپرس دادسرای تهران ازیك دانش‌آموز مجروح دیگر بنام اسدالله زاوش عیادت‌کرد

خبرنگار ما گزارش میدهد که‌بازپرس شعبه ۳ دادسرای تهران که پرونده حوادث هفته قبل را ازجهت تیراندازی منجر بمرك مهدی کلهر دانش آموز دبیرستان علمیه رسیدگی میکند ، به تحقیقات‌خود ادامه میدهد .

عیادت دادستان از مجروح

خبرنگار ما همچنین گزارش میدهد که دیروز آقای صدر حاج سید جوادی دادستان تهران همراه آقای انصاری باز پرس دادسرای تهران از مجروح دیگری بنام اسدالله‌زاوش یکی از دانش آموزان دبیرستان علمیه که در حوادث اخیر مجروح شده است عیادت کرد و پزشك قانونی نیز از وی معاینه بعمل‌آورد چون وضع زندگی این دانش آموز که بر اثر اصابت گلوله مجروح و درخانه واقع‌در خیابان دلگشابستری است نامساعد بود ، از طرف اداره پزشکی قانونی ترتیب‌معالجه ودرمان وی مجانا داده شد .

روزنامه‌های غربی مینویسند:

دکتر امینی مصمم است

باپشتیبانی شاهنشاه‌کارتقسیم املاك بزرك رایکسره‌کند

روزنامه‌های کمونیستی به لایحه اصلاحات ارضی حمله کرده‌اند

طبق گزارش رسیده ظرف چندروز گذشته غالب روزنامه‌های معتبر جهان مقالات اساسی در باره ایران انتشار داده و تصمیم دولت را در اجرای‌لایحه اصلاحات ارضی ستوده‌اند و در همین وضع روزنامه‌های کمونیستی باین‌لایحه تاخته‌اند.

مقالاتی که در این هفته درروزنامه های کمونیستی برلینرسایتونك-نویس دوچلندردر مورگن -ناسیونال‌سایتونك چاپ آلمان منتشر شده گزارشهای مربوط به شرکت کمونیستها را در حوادث اخیر تهران تائید میکند .

این روزنامه هاعلنا از نقش‌کمونیستها دراین حوادث دفاع کرده و فرصتی‌به دست آورده‌اند تاحملات همیشگی‌خود را علیه ایران از سر گیرند .

برخلاف این روزنامه ها روزنامه های سنگین وبیطرف آلمان ماهیت‌قضایای اخیر راروشن کرده وپیرامون‌همکاری کمونیستهابا مالکین بزرك بحث نموده‌اند .

املاك بزرك

روزنامه سود کوریر چاپ آلمان‌غربی درشماره‌اخیر خود مینویسد که‌دکتر امینی مصمم است باپشتیبانی‌شاهنشاه کار تقسیم املاك بزرك را یکسره سازد .

این روزنامه نوشته است که تنهاراه نجات ایران از خطر فقرو کمونیسم همین تقسیم اراضی است .مسکو خیلی میل دارد که ایران بهمین حال بماند و املاك بزرك تقسیم نشود تا میدانی برای تبلیغات خود داشته‌باشد لیکن شاهنشاه ودولت او به نقشه های کمونیستها آگاهی دارند و برای‌بهبود وضع مردم خود میکوشند .

روزنامه در میتاك چاپ آلمان نوشته است دولت ایران با تنظیم لایحه اصلاحات ارضی در برابریك آزمایش تاریخی قرار گرفته است وما مسلم میدانیم که دکتر امینی مرد توانائی است و خواهد توانست با اصلاحات ارضی‌نظریات شاهنشاه را اجرا کند وبزندگی دهقانان ایرانی سرو سامانی بدهد.

روزنامه ایندوستری کوریرچاپ دوسلدرف دکتر امینی‌رایك‌زمامدار توانا وبا هوش خوانده و نوشته‌است که نخست وزیرایران توانسته است بوضع اقتصادی ایران در این مدت کم بهبود بخشد وراه پیشرفت ایران رابگشاید.

روزنامه نوی سوریشر سایتونك مینویسد که فقر و حزب‌کمونیست توده میراث حکومت جبهه ملی‌است وجبهه ملی اکنون کاملا آلت‌دست حزب توده شده است .

دفاع روزنامه‌ها

رویهمرفته تاکنون مطبوعات آلمانی باین محکمی از دکترامینی

اخطار بمالکین اراضی علیای بهار

طبق‌تصمیم مورخه ۷ر۱۱ر۴۰ هیئت سه‌نفری بمنظور تسریع در رسیدگی و تعیین تکلیف متصرفین و مالکین اراضی علیای بهار بعموم مالکینی که‌اراضی آنان در تصرف اشخاصی است و طبق قانون مصوب شهریور ماه ۱۳۳۵ دادخواست بدادگاه شهرستان تقدیم‌وتاکنون در باره ادعای آنان‌تعیین تکلیف نشده اخطار میشود ظرف مدت بیست روز از تاریخ نشرآخرین آگهی‌بامراجعه بسوابق موجوده دردفتر هیئت سه نفری در اداره کل ثبت هر گونه اظهار و ادعا و مطلب ومستندی در این باره دارند کتبا بدفتر هیئت تسلیم ورسید دریافت دارند تا با مراجعه بلوایح آنان‌تصمیم مقتضی گرفته‌شود .این آگهی در سه نوبت متوالی منتشر میشود .

۱ـ۳ رئیس‌دفتر هیئت سه نفری ـ امیری

۱ـ۳۶۱۸۴

سیمان تهران

مرغوب ترین و باصرفه ترین سیمانها

آوازه

Larousse

JE SEME A TOUT VENT

قابل توجه آقایان پزشکان‌قضات، مهندسین وادب‌دوستان

شرکت سهامی پخش لاروس ایران با کمال خوشوقتی باطلاع هموطنان عزیز میرساند که‌این شرکت علاوه بر نمایندگی انحصاری پخش و توزیع مطبوعات ، فرهنگها و دایرةالمعارف های لاروس در ایران نمایندگی بنگاههای انتشارات طبی‌ماسون فلاماریون ویگو فرر وموسسه کتاب فرانسه را اخیرا برای ایران تحصیل نموده‌است وحاضر است‌کلیه سفارشات کتب پزشکی ، قضائی ، صنعتی و ادبی‌را قبول وحداکثردرظرف سه هفته با حداقل قیمت در اختیار علاقمندان بگذارد .

ضمنا کلیه سفارشات برای اشتراك مجلات پزشکی وادبی فرانسه نیز پذیرفته میشود .

متمنی است به آدرس ـخیابان شاه ساختمان آلمینیوم (مقابل بانك صادرات)یا تلفن های ۶۰۲۰۱ـ ۶۰۲۰۲ مراجعه فرمائید .

گردونه

خانواده‌های محترم اصفهان توجه فرمایند

حراج بزرك مغازه پیرایش در اصفهان

ازشنبه ۱۴ بهمن ماه شروع و بمدت یکهفته ادامه خواهد داشت

اصفهان ـ خیابان پهلوی ـ دنبال رودخانه ـ مغازه پیرایش

۱ـ۲ آ ـ۳۶۲۱۰

درخشان یزد

برای اولین مرتبه ازامروز حراج میکند

کارخانجات درخشان یزد باسی‌سال‌سابقه بهترین منسوجات پشمی را که با عالیترین نوع خارجی رقابت میکندعرضه کرده و برای اولین بار حراج بی سابقه‌ای را شروع نموده تا هموطنان عزیز از این‌موقعیت مناسب استفاده کرده وانواع مختلف پارچه های پشمی را تهیه کنند.

فروشگاه درخشان یزد بوذرجمهری مقابل بازار بزرك

آ ـ۳۶۲۵۸ «آژیر»

جراح کازرونی

دست نکهدارید!

پارتی دوم پارچه‌های حراجی

کازرونی

ازاصفهان وارد شد وازامروز بهترین پارچه‌های اسپرت گامگارن ـ فاستونی و پتوهای عالی و مرغوب کازرونی بنازلترین قیمت در دسترس شماست . بنابراین دست نگهدارید وقبل ازبازدید حراج کازرونی از خرید هرنوع پارچه و پتو خودداری کنید.

تهران خیابان سعدی مغازه سه دهنه بزرگ

اصفهان خیابان چهارباغ