سال سی وسوم ـ شماره ۹۸۱۱ | شنبه بیستم دی ماه ۱۳۳۷ | تکشماره دو ریال ونیم

اطلاعات

۲۰ صفحه

امریکا چهار موشك بکرات مریخ وزهره میفرستد

امروز اعلام شد که موشك شوروی ٦٤ سال دیگر بزمین بازمیگردد

امریکا یك کپسول حامل انسان بفضا میفرستد ـ پرتاب موشك حامل انسان توسط شوروی بزهره ومریخ تکذیب شد

جریان روز

معمای عراق | دیکتاتوری رومی

سرمقاله وتفسیر جهان درصفحه دوم

امروز پنجمین روزی است که راکت فضا پیمای شوروی دراطراف مدار خود بدور خورشید میگردد.

۱٤ر٤ میلیون کیلومتر

«رؤیا» موشك شوروی درساعات آخر شب جمعه بطور تحقیق بصورت دهمین سیاره منظومه شمسی درآمد ودرآن ساعات بنابه پیش بینی شورویها ۶۲۰ر۰۰۰ میل (در حدود یك میلیون کیلومتر) از زمین دور شده بود ولی مسافت طی شده درفضا معادل ۹ میلیون میل (۱٤ر٤ میلیون کیلومتر) میباشد. خبرگزاری تاس اطلاع داد که راکت با سرعت وحشت آوری از کره زمین دور و وارد مدار خورشید گردید.

بازگشت بزمین

درمسکو خبرگزاری تاس اطلاع داد که «رؤیا» راکت فضا پیمای شوروی برطبق محاسباتی که شده است باید درسال ۲۱۱۳ پس از اینکه ۱۲۵ باردور کره خورشید گردش نمود بزمین بازگشت نماید.

تاس گفت: بعلت تغییراتی که در مدار راکت ضمن گردش بدور

بقیه درصفحه چهارم

پس از پیروزی

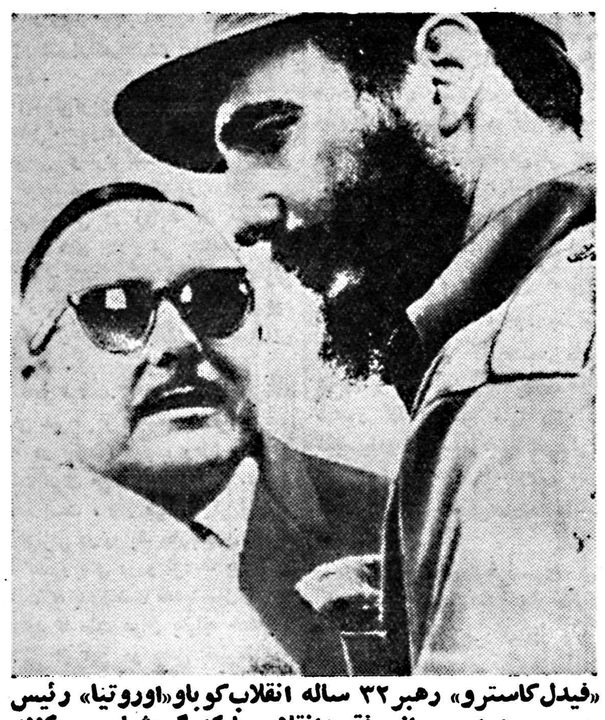

«فیدل کاسترو» رهبر ۳۲ ساله انقلاب کوبا و «اوروتیا» رئیس جمهور جدید پس ازموفقیت انقلاب بایکدیگر مشاوره میکنند

اخطار علمای نجف وسران عشایر عراق به قاسم

دولت عراق براثراین اخطار ووخامت اوضاع دوتن از سران عشایر عماره را آزاد وطرح تقسیم اراضی را متوقف کرده است ـ سارقین مسلح عراقی وپلیسهای همدست آنها که بدهات مرزی ایران دستبرد زده بودند به کرمانشاه اعزام شدند

همانطوریکه درشماره یکشنبه ۱٤ دیماه باطلاع خوانندگان محترم رسید عده‌ای ازسارقین مسلح عراقی همراه چندتن ازمامورین پلیس مرزی این کشور بمنظور سرقت احشام متعلق بدهقانان مرزنشین غرب هفته قبل بخاك ایران تجاوز نموده بودند ولی مامورین مرزبانی ومردم بمحض اطلاع ازجریان به تعقیب آنان پرداختند وموفق شدند پس ازدوساعت زدوخورد سارقین مسلح ودو نفر پلیس مرزی عراقی رادستگیر نمایند

صبح امروز خبرنگار ما در کرمانشاه تلگرافی اطلاع داد که دستگیرشدگان عراقی برای بازپرسی به کرمانشاه اعزام شده‌اند واکنون درلشگر کرمانشاه زندانی هستند. خبرنگارما اضافه مینماید تحقیقات اولیه ازدستگیرشدگان شروع شده است وپلیس‌های عراقی دربازجوئی مطالب مهمی ازفعالیتهای دستجات مختلف درخاك عراق اظهار نموده‌اند.

مقامات نظامی بازپرسی ازدستگیرشدگان رابطور سری انجام میدهند ضمنا خبرنگار مادر سوسنگرد که طی چندروز اخیر به مرز عراق مسافرت نموده ودرباره وضع این کشور ازمرزنشینان ومسافرینی که موفق بورود بایران شده‌اند اطلاعاتی کسب کرده است گزارشی درباره وضع داخلی عراق مخابره کرده است.

درگزارش تلگرافی خودخبرنگار مااطلاع میدهد که اوضاع داخلی عراق اخیرا بسیار مغشوش شده و چندروز است که دربغداد وسایر شهرهای بزرك عراق تظاهرات دامنه‌داری ازطرف کمونیستها و دستجات وابسته به آنها صورت میگیرد ومامورین انتظامی از جلوگیری ازاین تظاهرات که هرآن ممکن است منجر به شورش عمومی

بقیه درصفحه نوزدهم

بموجب گزارش خبرگزاری یونایتدپرس

همکاری ایران ـ ترکیه وپاکستان افزایش می یابد

دبیر کل جدید پیمان بغداد گفت آنکارا مقر موقتی پیمان بغداد است

دولت عراق میتواند درکنفرانس کراچی شرکت کند ولی هنوز دراین باره اطلاعی بسایردول عضو نداده است

دیروز «لینکلن وایت» سخنگوی وزارت خارجه آمریکا اظهار داشت که تصور نمیکند دالس بتواند در کنفرانس شورای وزیران پیمان بغداد که روز ۲۶ ژانویه (ششم بهمن) در کراچی افتتاح میشود شرکت نماید.

وایت گفت: دالس بعلت بیماری واشتغال بامور مربوط بمسافرت میکویان معاون نخست وزیرشوروی نمیتواند در حال حاضر مبادرت به یك مسافرت دور بنماید. بطوری که خوانندگان اطلاع دارندشورای وزیران پیمان بغداد روز ششم بهمن در کراچی تشکیل میگردد.

«یونایتدپرس» از واشنگتن خبر میدهد که ممکن است در کنفرانس کراچی اعلامیه‌ای مربوط باقدام دیگری ازطرف آمریکا برای عضویت کامل در پیمان بغداد صادر شود. همین خبرگزاری اضافه میکند که انتظار میرود در شورای وزیران پیمان درکراچی تصمیماتی برای همکاری نزدیکتر و ایجاد وحدت در تجهیزات دفاعی و سایر تسهیلات بین سه کشور ایران ـ ترکیه ـ پاکستان اتخاذ شود.

مقر موقتی

امروزخبرگزاری فرانسه ازآنکارا خبرداد که کمیسیون اقتصادی پیمان بغداد درآخرین جلسه خود «اکبر

بقیه ازصفحه نوزدهم

اولین محموله روسی بطرف عراق حرکت کرد

رادیومسکو گفت که شوروی کمك اقتصادی مهمی بعراق میکند

بااستفاده ازکمك شوروی ـ عراق صنایع سبك وتولید محصولات معدنی خودرا توسعه میدهد ـ امریکا امیدوار نیست که دولت عراق اجازه فعالیت مجدد باداره اطلاعات ایالات متحده دربغداد را بدهد

لندن ـ آسوشیتد پرس ـ رادیو مسکو در برنامه امروز خود گفت که روز گذشته بین عبدالکریم قاسم نخست‌وزیر عراق و هیئت‌اقتصادی شوروی که اینك در بغدادبسرمیبرد مذاکرات مهمی در باره یك برنامه وسیع کمك فنی و اقتصادی درعراق مورد مذاکره قرار گرفته است.

رادیومسکو گفت دراین باره عبدالکریم قاسم و «مالیتین» رئیس هیئت اقتصادی شوروی مدت یکساعت مذاکره کردند. در این مذاکرات نحوه کمکی که از لحاظ اقتصادی و فنی توسط شوروی به عراق داده شود تااجرای برنامه های عمرانی این کشور تسریع گردد مورد بحث قرار گرفت.

رادیو مسکو گفت کمك شوروی به طریقی اجرا خواهد شد که ساختمان صنایع فلزکاری و ساختمان ماشین‌آلات مختلف توسعه پیداکرده و در عراق سرمایه هائی بوجود آید که بتواند صنایع سبك وتولید محصولات معدنی را توسعه دهد.

بغداد ـ رویتر ـ ویلیام کنیگ رئیس اداره اطلاعات امریکا در بغداد از طرف دولت ایالات متحده احضار و عازم واشنگتن گردید.

این امر نشانه آنست که احتمالا دولت ایالات متحده امریکا امیدوار نیست عراق به سرویس اداره اطلاعات این کشور اجازه فعالیت مجدد در بغداد را بدهد. پس از انقلاب ژوئیه گذشته در عراق فعالیت اداره اطلاعات امریکا تعطیل شده است.

ضایعه اسف انگیز

ساعت شش بعدازظهر دیروز سناتور ابوالفضل لسانی چشم از جهان فروبست.

درگذشت ناگهانی مرحوم لسانی ناشی از عارضه سکته بود زیرا آنمرحوم ازچندسال باینطرف به کسالت قلبی وفشار خون مبتلی بود واین کسالت گاهی شدید وگاهی خفیف میشد تاآنکه دیروز ساعت سه ونیم بعداز ظهر مرحوم لسانی کتابی را که در دست مطالعه داشت زمین میگذارد واظهار میدارد «دیروز همین ساعت قلب من گرفت، بهتر است امروز دوابخورم وبروم استراحت کنم» سپس باتاق خودمیرود ولی ساعت پنج ونیم ناگاه مجددا دچار طپش قلب شده باصدای گرفته‌ای کسان خودرا صدا میزندوبلافاصله اهل منزل آقای دکتراهری رابه بالین ایشان دعوت میکنندبارسیدن طبیب وتزریق دوآمپول مسکن،

بقیه درصفحه هفدهم

بازدید اعضای دولت از بهبهان و آغاجاری

اعضای هیئت دولت ازتاسیسات سد دز بازدیدمیکنند

هیئت دولت درخوزستان بامردم تماس میگیرند.

دراین عکس نخست‌وزیر، وزیر جنك ووزیر بهداری درحال صحبت بایك زن خوزستانی دیده میشوند.

در ستون آخرین اخبار شماره گذشته بدنبال گزارش جریان مشروح مسافرت هیئت دولت به اندیمشك باستحضار خوانندگان محترم رسید که آقای نخست وزیر واعضای هیئت دولت پس از بازدید اندیمشك بدزفول عزیمت کردند. اینك جریان مشروح مسافرت هیئت دولت بدزفول وشوشتر ومسافرتهای دیروزوامروز دولت بشهرهای ایذه مسجد سلیمان وبازگشت آنان به اهواز بتفصیلی که خبرنگاران ما گزارش داده‌اند در زیر از نظر خوانندگان عزیز میگذرد.

درفرمانداری ـ ساعت یازده صبح روز پنجشنبه آقای نخست وزیر و اعضای کابینه بوسیله اتومبیل از

بقیه درصفحه هفدهم

ایزنهاور اعلام کرد:

سیاست امریکا جلوگیری از جنك درهر نقطه ازجهان است

نیروهای دفاعی امریکا آماده‌اند تادرهر نقطه ازجهان جلوی تجاوز را بگیرند

از ۷۷ میلیون دلاربودجه سال ۱۹۵۹ امریکا ٤۷ میلیون دلار باموردفاعی وکمك نظامی تخصیص داده شده است ـ ایزنهاور گفت موفقیت‌های اخیر شوروی درزمینه اقمار مصنوعی درخشان بوده‌است

پرزیدنت ایزنهاور طی پیام سالانه خود به کنگره اعلام نمود که امریکا برای جلوگیری از جنك در هر نقطه از جهان و بهرترتیبی میکوشد. آیزنهاوراظهار داشت که تعهدات امریکا نسبت به متفقین این کشور در ماوراء بحار باید ادامه پیدا کند و از ملت امریکا درخواست نمود از سیاستهائی که باعث ثبات اقتصادی و جلوگیری از خطرتورم میشود حمایت نماید.

رویتر از واشنگتن گزارش میدهد که ایزنهاور گفت قدرت و نیروی عظیم امریکائیها جزئی از قدرتی است که برای امنیت قابل اطمینانی ضرورت دارد.

آیزنهاور سپس به مسائل دفاعی و انرژی اتمی و کمك نظامی خارجی اشاره کرد و گفت کمك نظامی به کشورهای دیگر در سال ۱۹۶۰ از ٤۷ میلیون دلار تجاوز خواهد کرد.

ایزنهاور گفت که بودجه متعادلی برای سال آینده تقدیم کنگره خواهد نمود و اظهار امیدواری نمودکه سال آینده رفاه و سعادت بی نظیری در تاریخ امریکا برای این ملت در بر داشته باشد.

بقیه درصفحه چهارم

پکوف در سفید رود

-۳-

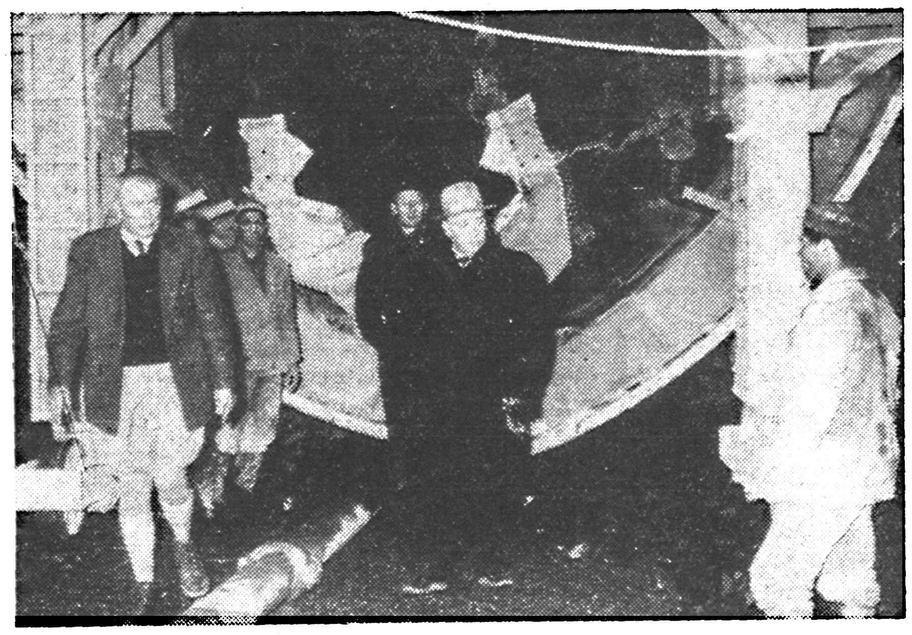

پکوف باتفاق مهندس کل شرکت فرانسوی ساسرازتونل شماره ۲ خارج میشود

سه هزار کارگر و سر کارگر و مهندس و کارشناس و مامور فنی در منطقه وسیعی بالای کوه در دامنه تپه در قعر رودخانه و در شکم کوههای سفید رود از دو سال و نیم پیش مشغول تهیه مقدمات ساختن سدی عظیم شده‌اند که اکنون کارساختمانی آن بمرحله اساسی یعنی در پای سفت کاری رسیده. به آنجا رسیده که باید پی های سد ریخته شود و سد سفید رود دو کوه بزرك را در نزدیکترین فاصله دهانه بزند وجلوی رودخانه سر کشی که راه خود را غرش کنان بسوی دریای خزر پیش میگیرد و بی استفاده بدریا میریزد بگیرد. آری میخواهند این آب فراوان را ذخیره کنند و بعد بوسیله چندین کانال بدشت های

بقیه در صفحه ۱۱

مراجعه صاحبان اراضی برای پرداخت مالیات

روزانه بین چهل تاهشتاد مفاصاحساب مالیاتی زمین صادرمیشود ـ صاحبان اراضی متدرجا بپرداخت مالیات عادت می کنند

امروز یکی از سر دفتران اسناد رسمی بخبرنگار ما گفت که در هفته های اخیر مراجعات بیشتری برای خرید وفروش زمین میشود و شاید علت اساسی این امر عادت کردن مردم به پرداخت مالیات صدی یك باشد دفتر اسناد رسمی ازچندی قبل فقط در صورت ارائه مفاصا حساب از طرف وزارت دارائی اقدام بصدور سند ومعاملات اراضی مینمایند خبرنگار ما اطلاع میدهد که اداره مالیات براراضی پیشکاری دارائی تهران خود را برای صدور مفاصا حساب آماده نموده وروزانه از ٤۰ تا ۸۰ برك مفاصای حساب صادر میکند این تعداد فقط محدود بآن قسمت از اراضی است که مورد معامله واقع میشود وهنوز مالکین اراضی وسیع راسا اقدام به پرداخت مالیات نمی‌نمایند. مطابق قانون مالیات بردر آمد مالیات اراضی تا اواخر تیرماه وهرسال بایدپرداخت گردد اما در سال جاری که سال اول اجرای قانون بودوسایل کار قبلافراهم نشده بود این مدت تا آخر سال تمدید گردید وباین علت امکان دارد که در ماه آخر سال پرداخت مالیات اراضی افزایش پیدا کند امروزیکی از سر دفتران بخبرنگار ما گفت زمین های وسیعی وجود دارد که مالیات یك در صد آن بالغ به ۲۰۰ تا ۳۰۰ هزار تومان خواهد شد واین اشخاص کوشش دارند تا موقع فروش مالیات نپردازند.

صدورحواله ارز وکمك دانشجویان

برای ۲۲۱ نفر ازدانشجویان ایرانی مقیم فرانسه حواله کمك هزینه ارز تحصیلی صادر گردید

امروز اطلاع حاصل شد که برای سه ماهه سوم (مهر ـ آبان وآذر) وسه ماهه چهارم (دی ـ بهمن واسفند) مجموعا ۷٤۳٤ فقره حواله کمك ارز دولتی و٦٦۲٤ فقره ارز به نرخ رسمی صادر شده است.

همچنین تعداد ٦۲۱ فقره ابلاغ و حواله کمك ارزتحصیلی برای دانشجویان مقیم اروپا وآمریکا که مشمول ماده ٤ قانون اعزام محصل بخارج بوده‌اند وبرای ۹۷۳ نفر از دانشجویان مقیم آمریکا هم ابلاغ وحواله اضافه کمك خرج تحصیلی به مبلغ ۳۰ دلار درهرماه صادر گردیده. نسبت به پرونده ٦۰۰ نفر دانشجویان مقیم فرانسه نیز رسیدگی شد وکمك هزینه ۲۲۱ نفر آنان که استحقاق دریافت کمك هزینه تحصیلی راداشتند حواله گردید. علاوه براین عده بنابه پیشنهاد ادارات سرپرستی به پرونده ۱۵۰ نفر رسیدگی وکمك هزینه تحصیلی عده‌ای ازآنها قطع ودرباره عده دیگری که مشمول ماده ٤ قانون اعزام محصل بخارج بودند کمك هزینه تحصیلی برقرار گردید.

فاجعه دلخراش در اسپانیا

براثر شکستن سد ۱۱۷ نفر کشته و٤۷ نفر مفقودشدند

مادرید ـ خبرگزاری فرانسه ـ براثر شکستن ودر هم فروریختن سد عظیم «وکادوترا» واقع در دهکده «ریوادلاکو» در اسپانیا ۱۱۷ نفر کشته و٤۷ نفر مفقود الاثرشدند.

فشار آب بشدتی بود که از این پس کوچکترین اثری از دهکده «ریوادلاکو» بروی نقشه اسپانیا دیده نمیشود.

آبهائی که درسد مزبور ذخیره شده بود ۷ میلیون متر مکعب بوده است فشار آب بحدی بوده که یك کامیون ۷ تنی را ۸۰۰ متر جابجا کرد. تمام منازل وکلیسای ده خراب ودرختان ازجاکنده شده‌اند. آب های سد

بقیه درصفحه چهارم

دعوت از اعضاء حزب مردم

ساعت ۵ بعداز ظهر روز دوشنبه ۲۲ دیماه آقای علم دبیر کل حزب مردم راجع به سیستم‌های مختلف کشاورزی در دنیا و ایران وبرنامه سیم املاك پهلوی در محل حزب سخنرانی مینمایند. ورود برای عموم علاقمندان علاوه براعضاء حزب آزاد است. این رشته سخنرانی سه هفته متوالی هردوشنبه ادامه خواهد داشت.

آ ـ ۳٦۵۵۲ کمیسیون تبلیغات

شرکت زمزم
PEPSI-COLA
پپسی کولا

گالو
ساعت ایده آل

کول اید

مولد برق هیگز
پرسفورد ـ خیابان سعدی

انواع
چای جهان
۱۵۱ ۳۵۲
فانوس نشان
کلید نشان
دارجلینگ
ترازو نشان
دو کره نشان
کره نشان

ماجرای گوشت

شرح در صفحه ۱۹

جریان روز

معمای عراق

از خصوصیات عصر ما اینست که ملل محروم ، مللی که احساس می کنند می‌توانند زندگی بهتری داشته باشند ، تکانی بخود داده و عوامل محرومیت وعقب‌ماندگی خود را یکباره یا بتدریج از بین میبرند .

بلی ، این خط اصلی قیافه عصرما است ، اما متاسفانه بعضی ملل در این تکان خوردن و نهضت مرتکب کارهائی میشوند که دانسته وندانسته یکبار دیگر موجب بوجود آمدن عوامل تازه ای برای محروم ساختن آنهائی شود .

ابتدائی‌ترین ومتاسفانه خطرناکترین عوامل مزبور عبارت از تعطیل عملیات عمرانی و ترك نقشه های ساختمانی و تولید در داخله کشور ،واختلال و بهم‌خوردگی در روابط آن ملت با کشور های خارج می باشد .

وضع کشور عراق ، که اخیراتحولی در زمینه دستگاههای اداری آن‌بوجود آمده ، یك نمونه بارزی است ازاین واقعیت .

باین ترتیب که از یك طرف برنامه های عمرانی و عملیات‌آبادانی‌وتولیدی که در هرحال موجب رفاه اجتماعی ملت عراق می توانست باشد ،تعطیل شده است ، واز طرف دیگر نوسان و تزلزلی در روابط خارجی آن کشور با کشور های دورو نزدیك پدیدآمده است که بدون شك مدتها طول خواهد کشید تا ملت عراق بتواند خسارات ناشی از این دو عامل خطرناك را جبران کند .

ماکه همسایه دیوار بدیوار کشور عراق‌هستیم طبعا از این بهم خوردگی وضع کشور همسایه خود تاسف می خوریم ، زیرا آنچه که بر اثر تعطیل عملیات عمرانی به ملت عراق لطمه وارد آید بالمآل موجب فقر اقتصادی منطقه ای خواهد بود که ما نیزدر آن منطقه قرار گرفته ایم ، و هرچه که تزلزل و نوسان در سیاست خارجی آن کشور ادامه پیدا کند متاسفانه موجب تردید مادر استحکام هرچه بیشتر روابط فیمابین خواهد بود .

یکروز می‌شنویم که ایرانیان مقیم عراق را تحت اذیت و آزار قرار می دهند ، روز دیگر خبر میرسد که دانش آموزان مدارس ایرانی راوادار به شرکت در تظاهرات غیر مربوط بانها می کنند ، باین اخبار اضافه‌می شود که اتباع ایرانی را هنگام مراجعه به سفارت ایران در بغداد دستگیر می نمایند ،با کمال‌تاسف روز دیگر شنیده می شود که فلان مرزبان مسلح عراقی‌مزاحم‌مردم‌دهکده مرزی که در خاك ایران قرار دارد شده است ... وقس‌علیهذا ، تا آنجا که یك روزدیگر بازرگانان ایرانی با کمال تعجب‌ملاحظه می کنند که دولت عراق واردات فرش و پسته ایران را به کشور خودممنوع کرده است !

صحبت بر سر این نیست که اگر یازده میلیون ریال از رقم صادرات ایران بکشور عراق نقصان یابدضرر بزرگی متوجه کشور ما می شود ، چنین نیست‌زیراکشوری‌مانندایران که رقم چند میلیارد ریالی بودجه آنرا تشکیل میدهد زندگی خود را تنها بر اساس یازده میلیون ریال‌صادرات فرش و پسته به بازار های عراق بنیان گزاری‌نکرده است اما مسئله اینست که چرا باید چنین باشد ؟ اگر دولت عراق از ورود کالاهای ایرانی بکشور خود جلو گیری‌کنند،و دولت ایران از خروج زوار ایرانی و بردن پول های ایران به عراق ممانعت بعمل آورد واین بازیها تا مدتی ادامه پیدا کند چه‌کسی در این‌معامله ضرر می بیند ؟..

بدون شك اگر حکومت واقع بینی در عراق وجود میداشت‌باین سئوال پاسخ صحیحی میداد .

اکنون مدتی‌است که‌مسئله‌شط‌العرب و اختلافات مرزی بین دو کشور همچنان معوق مانده و اقدامی ازطرف دولت عراق برای حل مسائل مزبور بعمل نمیاید . تاکنون صحبت ازاین میکردند که سر گرم سرو صورت دادن به آشفتگی های داخلی هستند ولی متاسفانه هر روز که میگذرد ملاحظه میکنیم که نه فقط اقدامی برای سر و صورت دادن باوضاع نمیکنند بلکه همواره حوادث‌نامطلوب تازه‌ای در آن سر زمین بوقوع می پیوندد ، . . . اگر چه ما کاری‌بامور داخلی آن کشور نداریم ، ولی بهر صورت باید تکلیف روابط ما با عراق روشن شود .

در این زمینه ما حداکثر مدارا در عین حال نهایت سعی و کوشش را برای‌رفع‌اختلافات‌ولااقل روشن کردن روابط بعمل آورده‌ایم ، . . . چند روز دیگر سفیر کبیر جدید ایران به عراق میرود . یقینا او صورتی‌از موارد اختلاف تهیه کرده است که باید در اولین فرصت با اولیاءکشور عراق در میان گذاشته وتکلیف آنرا معلوم کنند . سفیر کبیر ما بدون اتلاف وقت و با حسن نیت کامل‌اقدام بحل این مسائل خواهد کرد ، تابببینیم فعلت عراق چه خواهد کرد .

دیکتاتوری رومی

تشکیل کابینه تازه فرانسه در واقع آغاز یك‌سنت‌سیاسی جدیددر آن کشور است .اینکه سنت‌جدید چقدر فرصت‌خواهدیافت تاریشه‌های خود را به اعماق جامعه فرانسوی برساند مسئله‌ای است که به آینده تعلق‌دارد ولی نخست وزیر تازه ، میشل دبره، مصمم است این‌سنت را آغاز کند.

دبره ، نویسنده قانون اساسی جمهوری پنجم،یکی از رهبران حزب «اتحاد برای جمهوری جدید» و از وفادارترین پیروان دوگل است . صفات شخصی اوتضمینی بر نحوه کار آینده او است . نخست وزیر جدید مردی جسور وپرکار ویك ناسیونالیست پرشور فرانسوی است وی‌چندی پیش به شخصی که از او تقاضائی داشت گفته بود ،ما به قدرت رسیده‌ایم که دشمن داشته باشیم. ارزش این گفته وقتی معلوم میشود که شخص آنرا با روش سیاسیون ضعیف وفاسد معمولی‌که جز حفظ مقامات خود-حتی بدون اقتدار واقعی- هدفی‌ندارند مقایسه کند.

درمیان سیاسیون فرانسوی کمتر کسی بیش از دبره به اقتدارحکومت وبرتری دولت برفرد اعتقاد دارد . وی‌یك تئوریسین دیکتاتوری است.

اما دیکتاتوری دبره با استبداد و جباریت فرق‌دارد. وی دیکتاتور را به‌مفهوم رومی آن می‌پسندد یعنی شخصی‌که باوسایل‌قانونی‌ودمکراتیك اختیارات بسیار وسیعی را برای مدت ضروری بدست آورده است. سنای مقتدر رم در عصر طلائی جمهوری خود در مواقع اضطراری اداره امور را از دو کنسولی که معمولا بر کار ها نظارت داشتند. میگرفت وبه شخصی‌بنام دیکتاتور می سپرد که مدت فرمانروائی بلامعارض او معمولا ازشش ماه تجاوز نمیکرد.

دبره خود از سودای قدرت بی‌بهره نیست. اما اعتقادی تمام به دوگل دارد واو را مناسبت‌ترین شخص برای «دیکتاتوری» میداند. اگر طرح قانون اساسی اوتعدیل نمی‌شد، اختیارات روسای جمهوری پنجم فرانسه از این هم‌بیشتر میبود. درواقع ژنرال از جهت معنویتی‌که دربرابر بیماری قدرت دارد و از لحاظ جمهوریخواهی عمیق و قلبی خود کم‌خطرترین‌دیکتاتورها است.

بموجب قانون اساسی میشل‌دبره رئیس جمهور اقتدار کامل برامور سیاست خارجی‌ودفاع«اجتماع‌فرانسه» دارد. اماسرنوشت‌مقررات‌قانون درعمل معلوم میشود. اگر درمجلس‌فرانسه بجای موج عظیم دست راستی ، نمایندگان سوسیالیست و رادیکال اکثریت میبافتند،بنحوی که‌گی‌موله نخست وزیری را برعهده می‌گرفت ، در آن صورت بیشتر احتمال میرفت که نخست وزیر از صورت منشی رئیس‌جمهور بدرآید و بعکس اورا تبدیل به یك پدرملت و یك داور عالی برای مواقع فوق‌العاده حساس سازد.

اما درنخست‌وزیری دبره‌سنگهای اول سنت حکومتی آینده فرانسه گذاشته خواهد شد. و اگرچنانکه آرزوی دبره است دوگل دودوره، یعنی ۱۴ سال دراین سمت بماند سیستم حکومتی فرانسه آنگونه که مورد تمایل دبره است در جای‌خود قرار خواهد گرفت. یك‌رئیس‌جمهور مقتدر ،یك هیئت دولت کارآمد و مرکب از کارشناسان،و مجلسی که کارش صرفا تسهیل عملیات قانونگذاری و راهنمائی مقامات دولتی‌در کمیسیونهای خویش‌است، اینهاست تصویری که حقوقدان۴۷ ساله فرانسوی -که‌اجداد یهودی دارد- ازرژیم آینده فرانسه مجسم کرده است.واو که‌مردی مصمم و استوار است، با عقاید سخت‌خود شاید پس‌از اینهمه سالهای ضعف و تردیدو تسلیم در برابر فشار - های مختلف ،بهترین حکومتهای فرانسه را رهبری کند.

ناسیونالیسم تند دبره مانعی در برابر همکاری او با اروپای وحدت‌نیافتی است. اما دراین مورد ،ژنرال دوگل دارد واو را مناسبت‌ترین شخص برای «دیکتاتوری» میداند. اگر طرح قانون اساسی اوتعدیل نمی‌شد، اختیارات روسای جمهوری پنجم فرانسه از این هم‌بیشتر میبود. درواقع ژنرال از جهت معنویتی‌که دربرابر بیماری قدرت دارد و از لحاظ جمهوریخواهی عمیق و قلبی خود کم‌خطرترین‌دیکتاتورها است.

میکویان گفت:

«جنگ سرد» باید به «صلح گرم» مبدل شود

پرزیدنت ایزنهاور بمردم امریکا دستور داد با میکویان در نهایت ادب و نزاکت رفتار کنند

ممکن است قبل از پایان مسافرت میکویان دولت شوروی پیشنهاد جدیدی درمورد مسئله برلن بامریکا بدهد روزنامه‌های شوروی جریان مسافرت میکویان را بتفصیل چاپ میکنند واین امر نشان میدهد که شوروی برای این مسافرت اهمیت زیاد قائل است

دیروز میکویان معاون اول نخست وزیر شوروی از مرکز عظیم صنایع اتومبیل سازی امریکا دیدن نمود. هنگامیکه میکویان پشت فرمان یک ماشین فورد سبز و کرم بسیارزیبا که تازه از کارخانه بیرون آمده بود نشسته و مشغول راندن آن شد کارگران و خبرنگاران و عکاسان در اطراف میدویدند تا او را ببینند. خبرگزاری رویتر از دیترویت خبر میدهد که اناستاس میکویان در کارخانه اتومبیل سازی گفت در کشور من ماشینهای باین زیبائی تهیه نمیشود ولی نمونه هائی بطور آزمایشی تهیه میکنیم.

این دومین باری است که میکویان از دیترویت و کارخانجات مشهور اتومبیل سازی امریکا دیدن مینماید دفعه اول در ۲۲ سال قبل بود. اما ایندفعه وضع بکلی تغییر کرده و هر ۴۸ ثانیه یك اتومبیل آخرین سیستم خارج میگردد و میکویان گفت سرعت تولید ماشین فوق‌العاده در من اثر گذاشت و هیچوقت این خاطره را فراموش نخواهم کرد.

گردش میکویان از کارخانه های فورد و جنرال موتور و کرایسلر مدت دو ساعت بطول انجامید.

میکویان و همراهانش که ضمن آنها یك مهندس متخصص اتومبیل‌سازی نیژنی نوگرود نیز بود پیاده از کلیه قسمتهای کارخانه دیدن نمودند در تمام قسمتها کارگران مرد و زن با نگاههای مخصوص شورویها را تماشا میکردند.

عده‌ای از کارگران بی اختیار با میکویان دست میدادند و وی باآنها مخصوصا مختصری صحبت میکرد.

آستین میکویان راگرفت.

ضمن بازدید ناگهان یك کارگر تعمیر ۵۲ ساله اهل ارمنستان شوروی که ۳۵ سال قبل از ارمنستان بامریکا آمده است از صفوف مراقبین خود را به میکویان رسانید و آستین هم شهری خودرا گرفت. میکویان ناهار رامهمان هنری فرد دوم فرزند ارشد فرد اول بنیان گذار کارخانه اتومبیل سازی فرد بود.

جنگ سرد کی شروع شد

میکویان ضمن اظهارات خود در مقابل عده‌ای از صاحبان صنایع اتومبیل سازی امریکا دردترویت وینستون چرچیل سیاستمدار کهنسال بریتانیا رامتهم نمود که ۱۳ سال قبل جنگ سرد راشروع کرد.

میکویان گفت چرچیل در آن موقع که ماه فوریه ۱۹۴۲ بود در فولتون (میسوری) همراه ترومن و رئیس جمهوری امریکا بود وجنگ سرد راشروع کرد.

روز قبل وزارت خارجه امریکا جزوه‌ای منتشر وطی آن ضمن رد اعلامیه‌های شوروی متذکر شده‌است که استالین برای اولین بار در فوریه ۱۹۴۲ جنگ سرد را آغاز نمود.

طی ضیافتهای ناهاری که ازطرف هانری‌فورد بافتخار میکویان داده شدرهبران صنایع امریکا سئوالات زیادی ازمعاون‌نخست وزیری‌شوروی نمود. هنری‌فورد از یکی ازمهمانان خواست که برای خبرنگاران جریان راشرح‌دهد.

سئوالات مشکل

مهمان مزبور به خبرنگاران گفت که سئوالات مشکلی از اناستاس میکویان ازطرف صاحبان صنایع اتومبیل سازی امریکابعمل آمدولی میکویان هم‌نشان داد که کاملا می تواند مراقب وضع خودباشد. وقتی ازمیکویان سئوال شد چقدر طول میکشد باسیستم اقتصادی شوروی بتوان به هر کارگر یك اتومبیل مانند امریکا داد وی جواب دادکه خیلی زیاد طول میکشد. از میکویان پرسیده شدچرا شورویهافکر می کنند امریکا خواهان جنك است معاون نخست‌وزیر شوروی گفت شورویها امریکا را در اشتباه‌تصور میکنند وامریکائیها نیز عین همین نظر را در باره شورویها دارند و شاید حضرت سلیمان این اختلاف رابدین نحوحل کند که هر دو را مستحق سرزنش و مقصربدانند.

انقلاب مجارستان

از میکویان درباره انقلاب سال ۱۹۵۶ مجارستان سئوال شد و سئوال کننده هنری فورد بود که

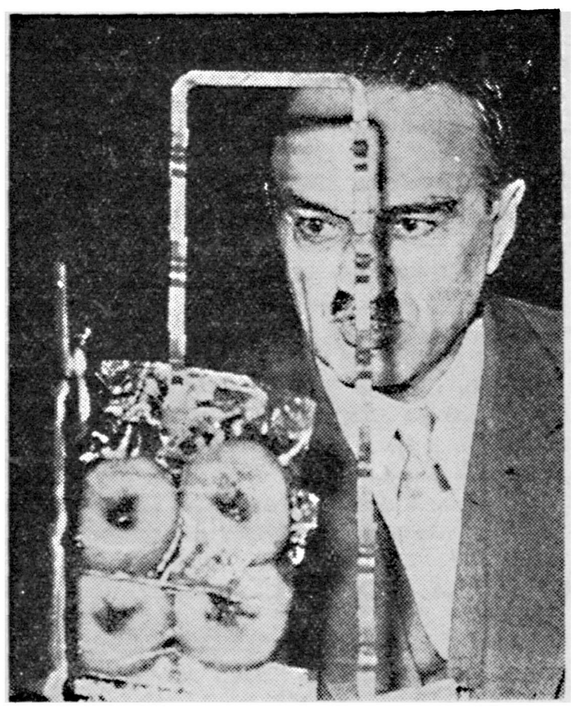

میکویان هنگام عزیمت ازنیویورك بواشنگتن برای صرف صبحانه دریکی از هتل‌های میان راه توقف کرد وپس‌از مدتی مطالعه جلوی‌اغذیه مختلف بالاخره آب‌گوجه فرنگی وقهوه راترجیح داد.

گفت وقتی میکویان در سال‌انقلاب در بوداپست بود گفته است که‌اگر نیروهای شوروی از مجارستان‌خارج شوند مجارستانیها وضع بهتری خواهند داشت. بااین ترتیب چه شددرظرف‌پنجروز نیرو های‌شوروی داخل شهر شده و انقلاب‌راخاموش نمودند؟ میکویان گفت شورویها به‌دولت قانونی مجارستان کمك کردند وعین همین کاری بود که امریکائیها در لبنان انجام دادند. میکویان سخن خودرا ادامه داده وگفت ملت مجارستان در اثر تحریکات عوامل‌و ایادی امریکا دست به انقلاب زد. در آنموقع‌دولت مجارستان و اعضاء کابینه خیلی ضعیف بودند و یانوس کادار از شورویها خواست که برای اعاده نظم برگردند میکویان گفت فعلا همه در بوداپست راضی بوده و اقتصاد آن کشور عالی است. درباره برلن غربی میکویان گفت شوروی فقط خواهان استقلال برلن غربی ومجزا بودن آن‌از شرق و غرب است.

جنگ‌سرد و صلح گرم

میکویان ضمن سخنان خود درخواست کردکه به جنك سرد پایان داده شود و بجای‌آن «صلح گرم» آغاز شود.

قبل ازاینکه میکویان واردمحوطه کارخانجات اتومبیل سازی شود عده‌ای از مخالفین کمونیسم دست بتظاهرات شدیدی‌علیه میکویان‌زده وگلوله های برفی و تخم مرغ‌بطرف او پرتاب کردند. ولی صدمه‌ای‌بوی وارد نیامد. پلیس سه‌نفر رابازداشت کرد.

میکویان به حاضرین در مجلس جشن هنری فورد گفت مسئله صلح حائز نهایت درجه اهمیت است زیرا در صورت وقوع‌جنك هیچکس تامین‌نخواهدداشت‌میکویان درخواست کرد که عدم اعتماد موجود بین‌امریکاو شوروی از بین برده شود.

تظاهر کنندگان که اکثرا از مهاجرین مجارستانی و فراریان از کشور های پشت پرده آهنین می باشند بدون توجه‌به تقاضای‌ایزنهاور مبنی بررفتار احترام آمیزبامهمانان شوروی تظاهرات شدیدی علیه میکویان نمودند. آیزنهاور دستور داده که‌با میکویان با نهایت‌نزاکت و احترام رفتار شود کاخ سفید امریکا اعلام داشت که آیزنهاور از تظاهراتیکه علیه میکویان بعمل می‌آید فوق‌العاده نگران‌و ناراحت است.

در کلیولند تظاهرات شدیدی‌علیه میکویان بعمل آمد و پلیس یك‌جوان مجارستانی را باتهام پرتاب سنك بطرف میکویان بازداشت نمود.

انعکاس در جراید شوروی

گزارش یونایتد پرس در مسکو حاکیست مطبوعات و رادیو های شوروی توجه مخصوصی به جریان مسافرت اناستاس میکویان معاون‌اول نخست وزیر شوروی به آمریکا مبذول میدارند این توجه حکایت از اهمیتی مینماید که کرملین برای این مسافرت قائل است.

جزئیات مسافرت واظهارات ومذاکرات میکویان در واشنگتن و کلیولند و نیویورك در مطبوعات و رادیو های شوروی روز بروز منتشر میشود.

روزنامه های شوروی به پذیرائی هائی که از میکویان میشود اهمیت مخصوصی داده و مینویسند که‌این مسافرت در بهبود روابط امریکا و شوروی موثر خواهد شد.

روزنامه ها مینویسند که میکویان در مذاکرات خود با دالس و نیکسن راجع به برلن و آزمایشهای اتمی و سایر وسائل بین‌المللی صحبت داشته است و قرار است پس از پایان گردش خود بار دیگر با دالس و ایزنهاور رئیس جمهوری امریکا مذاکره نماید.

رادیو مسکو در برنامه شب گذشته خود جزئیات مسافرت و اظهارات میکویان را در کلیولند پخش نمود.

پرتاب تخم مرغ

در شیکاگو اناستاس میکویان معاون نخست وزیر شوروی‌درمیان‌تظاهرات شدید ضد شوروی وارد فرودگاه شیکاگو شد و تظاهر کنندگان با پرتاب تخم مرغ و فریاد های ضد کمونیستی از میکویان استقبال‌نمودند. در نزدیکی میلتون هتل نیز عده‌ء زیادی علیه وی تظاهرات بعمل آوردند ولی پلیس بدقت همه‌جا را مراقب بود هنگام خروج میکویان ازهتل‌مزبورنیزبار دیگرتظاهرکنندگان بطرف میکویان تخم مرغ پرتاب نمودند.

هنگامیکه میکویان برای صرف‌ناهار وارد باشگاهی شد خبرنگاران اطراف او را احاطه کرده ودر باره پیام سالانه ایزنهاور که در آن کمونیست هابه نقض عهدو پیمان شکنی معرفی شده بودند از میکویان سئوال‌نمودند وی گفت من هنوز اظهارات ایزنهاور را نخوانده‌ام ولی هرگاه چنین‌سخنی گفته باشد من با آن موافق‌نیستم.

میکویان د رباره برلن گفت سیاست مانسبت باین شهر تغییر نخواهدکرد زیرا سیاست خوبی است.

راجع به تظاهر کنندگان علیه‌میکویان از وی سئو شد گفت تظاهرات این عده معدود بهیچوجه نمیتواند نماینده ومعرف ملت بزرك آمریکا باشد.

بقرار گزارش خبرگزاری فرانسه میکویان در شیکاگو در اولین برخورد باروزنامه نگاران گفت «مانه‌طالب جنك سرد هستیم ونه طالب جنك های کوتاه اما چنانچه چنین وضعی بما تحمیل شود ما همه چیز برای دادن پاسخ متقابل در اختیارداریم».

میکویان سپس در پاسخ یکی از روزنامه‌نگاران گفت دولت شوروی ثابت ترین دولتهای جهان است و باطرد شدن مخالفین وحدت حزب از دستگاههای دولتی این ثبات پابرجا ترگردید.

آمریکا سوسیالیستی میشود

میکویان سپس در پاسخ یکی از روزنامه‌نگاران شیکاگو گفت «محققا آمریکا روزی یك کشور سوسیالیستی خواهد شد اما برای این‌امر زمان لازم است. واتخاذ تصمیم در این مورد بدست خود آمریکائیها است نه دیگران».

پیشنهاد جدید شوروی

در واشنگتن ـ ناظرین سیاسی معتقدند برخوردهای میکویان با رجال آمریکاوبیانات وی به‌مخبرین جراید همگی حاکی از آنست که دولت شوروی قبل از آنکه میکویان آمریکا را ترك کند پیشنهادات‌جدیدی در مورد مسئله برلن وآلمان تسلیم دول غربی خواهد نمود.

میکویان قرار است روز ۱۹ژانویه وارد واشنگتن شود.

درواشنگتن میخائیل اسمیر ـ نووسکی کاردار سفارت شوروی‌درواشنگتن باربرت مرفی‌معاون وزارت امور خارجه امریکاملاقات ومذاکره نمود.

محافل سیاسی معتقدند احتمال دارد مذاکرات کاردار سفارت شوروی بامعاون وزارت امورخارجه آمریکا دراطراف ملاقات احتمالی خروشچف وپرزیدنت آیزنهاوربوده است.

دبره کابینه جدید فرانسه را تشکیل داد

میشل دبره یکی ازهمکاران نزدیك دوگل وواضع قانون اساسی جدید فرانسه است

هیجده وزیرکابینه دوگل درکابینه جدید عضویت دارند ودبره چهاروزیر جدید بکابینه جدید واردساخته است ـ کابینه جدید روز پنجشنبه آینده بمجلس ملی معرفی‌میشود ـ دوگل طی نه ماه بزرگترین پیروزی را درفرانسه بدست آورد

دیروز ژنرال دوگل بعنوان‌رئیس جمهوری فرانسه مشغول کارشد و پس‌از پنج ساعت کابینه‌ای را که ازطرف سناتور میشل دبره وزیر سابق دادگستری معرفی شده بود مورد تصویب قرار داد.

رویتر ازپاریس خبر میدهد که سناتور دبره که‌از طرف دوگل به عنوان نخست وزیر منصوب گردید از وکلای دادگستری پاریس و واضع قانون اساسی جدیدفرانسه و رهبر اتحاد برای جمهوری جدید طرفدار ژنرال دوگل میباشد.

کابینه جدید تحت ریاست سناتور ۴۶ ساله مرکب از ۲۰ وزیر و۶ وزیر مشاور میباشد.

نخست‌وزیر فرانسه اظهار داشت: احتمال دارد کابینه روز پنجشنبه به مجلس ملی معرفی شود. ممکن است دبره از مجلس ملی تقاضای رای اعتماد نماید وگرچه طبق‌قانون اساسی جدید گرفتن رای اعتماد از مجمع ملی ضرورت ندارد و انتصاب نخست‌وزیر جزء اختیارات وسیع رئیس جمهوری میباشد ولی هرآینه اگر دبره از مجلس ملی

بقیه درصفحه چهارم

کاسترو پیروزمندانه وارد هاوانا گردید

ارول فلین هنرپیشه امریکائی که باکاسترو همکاری کرده به نیویورك وارد میشود

فیدل کاسترو رهبرانقلابیون کوبا پیروزمندانه وارد هاوانا پایتخت کوبا شد. خبرگزاری فرانسه از هاوانا خبر میدهد که صدها هزار نفر از اهالی هاوانا در مسیر عبور فیدل کاسترو صف بستند واز وی استقبال بی‌نظیری بعمل آوردند.

فیدل کاسترو رهبر مقتدرانقلابیون کوبا بمجرد رسیدن به‌هاوانا طی یك نطق تاریخی در برابر ۲۰هزار نفر از هواداران خوداشاره‌به‌مبارزه که ازسال ۱۹۳۳ در کوبا جریان داشته نموده و کودتا های متعدد رایاد نمود.

وی سپس گفت امیدواراست که اوضاع گذشته تکرارنشودناگهان طرفداران وی درتایید گفته او فریاد زدند. نه‌نه. فیدل کاسترو سپس به نطق خود ادامه داده و ضمن ستودن‌انقلاب کوباوفداکاری طرفداران خودگفت ازاین پس ملت کوبا حاکم بر سرنوشت‌خود میباشند.

ارول‌فلین هنرپیشه معروف سینما پس از گذراندن شش‌هفته درکنار انقلابیون کوبا وارد نیویورك شد.

وی‌بزودی مقالاتی‌دراطراف‌زندگی فیدل کاسترو منتشرخواهد ساخت مقالات وی بایکهزار عکس که‌از زندگی فیدل کاسترو وانقلابیون گرفته شده مزین خواهد شد.

ارول فلین هنگام پیاده شدن از هواپیما به مخبرین جراید گفت. رهبر انقلابیون کوچك«ایده‌آلیست حقیقی» داشت.

منشی خروشچف خودکشی کرد

مادام فورتسوایکی ازرهبران‌شوروی بمنشی‌خروشچف‌ظنین شده بود

برلن ـ رویتر ـ روزنامه ناخت ـ دسپاچ که دربرلن غربی منتشر میشود نوشت که برطبق گزارش واصله ازمسکو الکساندر واسیلیویچ اوسوف منشی‌خروشچف درسن ۳۹ سالگی بازهرخودکشی نموده است.

علت این خودکشی معلوم نشده است. یك گزارش حاکی است که وی بامادام فورتوا دشمن شده بود فورتوا ازاعضاء برجسته رهبری شوروی بوده‌ونسبت به‌اوسوف سوء ظن شدیدی داشت ومیترسید که اووسیله سقوط خروشچف‌ازنخست وزیری شود.

گزارش دیگر میگویدکه به اوسوف اطلاع‌داده‌شده بود توطئه‌ای علیه خروشچف درجریان است و قرار است که دربیست ویکمین کنگره حزبی خروشچف ازکار برکنار شود واوهم خودکشی کرد تامبادا دراین توطئه اورا دخالت دهند.

ناخت دسپاچ مینویسد: درماه نوامبرنیز گزارش رسید که‌ولادیمیر لوکیانوف یکی‌ازکارمندان کمیسیون نظارت حزب نیز خودکشی کرده است.

خلاصه اخبار جهان

دیروز چهارمین قربانی سال های بعد از انفجار بمب اتمی درهیروشیما به بیماری سرطان کبد در گذشت.

•••

وزیر خارجه و معاون نخست وزیر افغانستان پس از نه روز توقف در مسکو و مذاکره با مقامات شوروی وارد کابل شدند. اعلامیه مشترك که در مسکو صادر شد میگوید: شوروی وافغانستان تصمیم گرفته‌اند روابط خود را بیش از پیش مستحکم نمایند.

وزارت خارجه بریتانیا اعلام کرد که ساراسین دبیر کل سیتو روز دوشنبه با مك میلان نخست وزیر بریتانیا مذاکره میکند.

در واشنگتن‌اعلام‌شدکه‌دولت‌امریکا مبلغ ۵۰۰٫۰۰۰ر ۲۲دلاربه‌یوگسلاوی وام میدهد و قرار داد مربوط باین امر نیز بامضاء رسیده است.

باکرم توکالن لطافت پوست و شادابی چهره خود را حفظ کنید

هرشب موقع خواب باکرم توکالن مخصوص شب

صورت و گردن خود را ماساژ دهید

و هر روز هنگام آرایش

کرم توکالن مخصوص روز

بکار برید تا چهره شما جذابتر و زیباتر از همیشه جلوه گر شود

اولین پارتی اتومبیلهای دکاو مدل ۵۹ دو در چهار در

ازکسانیکه بیعانه وارد شد

پرداخته‌اند دعوت میشود که

برای دریافت اتومبیل

خود مراجعه

فرمایند

نماینده انحصاری در ایران شرکت سهامی اتوکاویان

نماینده فروش در تهران: شرکت سهامی پخش کالای صنعتی

مخبرالدوله تلفن ۳۰۵۳۰۵

حراج حراج

بزرگترین حراج فصل در

منسوجات اروپا

حراج فصل منسوجات اروپامطابق معمول همه ساله شروع شده است. دراین حراج بهترین فاستونیهای مردانه انگلیسی کت ودامن زنانه دوپیسی ومانتوئی بانازلترین قیمت دردسترس مشتریان محترم قرار میگیرد

منسوجات اروپا لاله‌زار مقابل کوچه برلن تلفن ۳۴۲۲۴

۱ـ۵ آ ـ ۳۶۳۷۸

«توجه فرمائید»

فردا یکشنبه ـ آخرین روز

فروش آبی

فروشگاه دوک

فروش انواع تریکو برای بانوان ـ آقایان وکودکان باقیمتهای بیش‌از ۵۰ در صد تخفیف میباشد.

ازآخرین فرصت استفاده کنند

دوک علامت اطمینان

ساعت کار:

صبح‌از۹ تانیم بعدازظهر ـ بعدازظهر از ۳½ تا ۸

فروشگاه دوک

خیابان نادری

آ ـ ۳۶۴۲۰

تلویزیون المپیک

Olympic Telvision

المپیک نام معروفترین تلویزیون جهان

کارخانجات تلویزیون المپیک آمریکا

بزرگترین سازنده

تلویزیون در سراسر جهان

تلویزیونهای المپیک در ۲۷ مدل

بزودی میرسد

نماینده انحصاری سنیور ذهابیان

آ ـ ۳۶۴۹۲ آگهی پارت

مشعل خودکار ایلوماتیک

عالیترین وسیله برای:

گرم کردن حمامهای عمومی ومنازل ـ آشپزخانه ـ هتلها

رستورانها ـ بیمارستانها ـ فرهای قنادی ـ نانوائی ـ گرم خانه

شوفاژ وغیره

OIL-O-MATIC

بدون بو ـ بدون دود ـ بدون خطر

مصرف: نفت سفید یا گازوئیل

مقدار سوخت در اندازه‌های مختلف:

از ۲ لیتر ونیم تا ۲۵ لیتر در ساعت

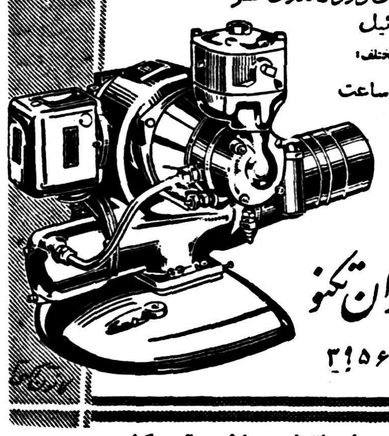

شرکت سهامی ایران تکنو

خیابان سعدی تلفن ۳۹۵۶۳

مشعلهای ایلوماتیك ساخت آمریکا

بظرفیت‌های مختلف (ازیك تا ۲۵ گالنی رسید)

شرکت سهامی ایران‌تکنو ـ خیابان سعدی

آ ـ ۳۶۱۵۴

روابط امریکا وجمهوری متحد عرب بهبودی میبابد

نباید تصورکردکه این روابط بحال عادی درآمده‌است

واشنگتن ـ آسوشیتدپرس ـ روابط بین قاهره وواشنگتن بهبود می‌یابد ولی‌اختلاف‌نظربین‌قسمت اموراروپائی و قسمت امور خاورمیانه وزارتخارجه شدید است . البته این قسمتها مسئول اتخاذ سیاست نیستند وفقط درباره اوضاع دو منطقه مطالعه و بررسی می کنند . در هر حال اکنون مطالعات زیادی در این مورد درجریان است .

بدلایلی چند فعلا در خاورمیانه تصمیمات سیاسی مهمی اتخاذنخواهد شد زیرا :

۱ـ میکویان و مذاکراتی که انجام میدهد مهمترین مسئله را برای وزارتخارجه تشکیل می دهد .

۲ـ مسائل داخلی امریکا و افتتاح اعلامیه کنگره

۳ـ وضع مزاجی دالس و عدم‌فعالیت ایزنهاور

ولی این وضع بزودی تغییر کرده و مسئله خاورمیانه بار دیگر مورد توجه عمیق واقع خواهد شد . هدف عمده این توجه برقراری روابط‌عادی بین قاهره وواشنگتن می باشد .

مذاکرات بلك ورانتری و هامرشولد در قاهره رضایت‌بخش بوده وهرسه خوشبین می‌باشند . مانع و مشکل عمده اسرائیل است . اسرائیلیها به واشنگتن تذکر داده اند که ناصر را تشویق به بهبود روابط نمایند بلکه بجای آن روابط خود را باعراق علیرغم قاهره تقویت نماید . بریتانیا نیز به کمونیستها و اسرائیل کمك میکند .

بنابراین اشتباه بزرگی خواهد بود هرگاه تصور شود که روابط بین‌قاهره وواشنگتن عادی شده بلکه بهتراست بگوئیم این روابط روبه بهبودی‌است.

کشف توطئه برای ترور سینگمان‌ری

توکیو ـ آسوشیتد پرس ـ در توکیو اعلام شد که اخیرا یك توطئه برای ترورسینگمان ری رئیس جمهوری کره جنوبی کشف شده است . این توطئه از طرف کمونیستها چیده شده بود. یك منبع موثق گفت که اخیرا ۶۰ میلیون ین در اختیار کمونیستهای ژاپن گذاشته شده بود تا از راه ژاپن نفوذ خودرا در کره جنوبی توسعه دهند سخنگوی‌نیروی پلیس ژاپن گفت یکی از عمال کره شمالی که در این توطئه دست داشته دستگیر شده است .پس از تصویب قانون امنیت جدید کره‌جنوبی که بموجب آن به پلیس اختیارات زیادی داده شد ودر پالمان کره سر وصدای بزرگی برپا کرد اوضاع کره تاحدی بحرانی گردید .این قانون برای جلوگیری از فعالیت کمونیستها در کره جنوبی .تصویب شده وبهمین جهت موجب خشم کمونیستها گردیده است .

شوروی هواپیمای اتمی میسازد

امریکانیز تاچهارپنجسال دیگر موفق بساختن هواپیماهای اتمی خواهدشد

واشنگتن ـ یونایتدپرس ـ کارشناسان گردند که شوروی بزودی هواپیمای اتمی خواهد ساخت و یك کشتی فضائی برای مسافرت انسان بفضا تهیه خواهد کرد . ملوین پرایس رئیس کمیته تحقیقات اتمی مجلس نمایندگان امریکا گفت که بنظر او هواپیمای اتمی شوروی در سال جاری ببرواز در خواهد آمد . وی گفت که براثر اشکالاتی که در امریکا وجود دارد تهیه هواپیمای اتمی دراین‌کشور چهار تا پنجسال دیگر امکان پذیر خواهد شد ولی اگر کوششی بیشتری در این راه در آمریکا صورت گیرد امکان دارد که هواپیمای اتمی زودتر از این تاریخ در امریکا ساخته شود.

پرایس افزود که تا هواپیمای اتمی ساخته نشود نمی توان درباره‌اهمیت آن اظهار نظر صحیح کرد . وی گفت بنظر او اهمیت این هواپیما از نظر تبلیغاتی بیش از پرتاب موشك کیهانی خواهد بود .

در کتابچه‌ای که در کمیته‌تحقیقات فضائی مجلس نمایندگان آمریکامورد بررسی قرار گرفته خاطرنشان شده که شوروی بزودی سفینه فضائی‌که با آن بتوان بفضا مسافرت کرد خواهد ساخت .

این کتابچه از طرف یك سازمان تحقیقات فضائی بنام «رند» که تحت نظر نیروی هوائی امریکا کار می کند تهیه و تنظیم گردیده است .

در این کتابچه نوشته شده که تاریخ مناسب بعدی برای پرتاب‌یك موشك بکره زهره هشتم ژوئن میباشد و بهترین موقع برای پرتاب موشك بمشتری اول اکتبر ۱۹۶۰ است . در این مواقع فاصله کرات مزبور تا زمین بحداقل میرسد .

ملوین پرایس گفت که هواپیما های اتمی نه تنها از لحاظ تاکتیك جنگی اهمیت دارد بلکه راه رابرای تهیه کشتی های فضائی هموار می سازد . بسیاری از دانشمندان معتقدند که تهیه سفینه‌های فضائی اتمی‌شرط اول مسافرت بکرات دیگر می باشد .

موشك شوروی

بقیه ازصفحه اول

کره خورشیدو تحت تاثیر ماه و سایر سیارات پیدا میشود امکان تصادم آنرا با زمین‌ازبین خواهد برد.

تکذیب

سخنگوی دولت شوروی خبر منتشره‌در یکی‌از روزنامه‌های کیپ‌تاون در افریقای جنوبی را دائر براینکه بلاگونراووف دانشمند شوروی بوسیله تلفن با خبرنگار آن روزنامه مصاحبه و گفته است که شوروی درماه سپتامبر راکت های حامل انسان به کره مریخ وزهره خواهد فرستاد تکذیب نمود و گفت :بلاگونراووف با خبرنگار روزنامه مزبور چنین مصاحبه‌ای نکرده است.

پروفسور بلاگونراووف چندی پیش اظهار داشت شوروی درصورتی مبادرت به فرستادن موشك حامل انسان بکرات دیگر خواهدنمود که مطمئن شود میتواند آنرامجددا بزمین باز گرداند.

اما درباره‌راکت فضا پیمای‌شوروی که اکنون مشغول گردش در مدار خورشید است‌خبرگزاری تاس‌اطلاع داد که ۶۲۰٫۰۰۰ میل اززمین دور شده است.

کپسول فضائی

رویتر خبر میدهد که مقامات‌رسمی آمریکا در واشنگتن اظهار داشتند : دولت آمریکا طی دو هفته آینده‌قرار دادی بایگی از کارخانجات برای ساختن یك کپسول فضائی که‌بتواند انسان را در خودجای داده ودراطراف کره زمین گردش نماید منعقدخواهد کرد .

مقامات مزبور میگویند اولین مسافر فضائی پس از مدت ۴۰ ساعت‌گردش در اطراف کره زمین در نقطه‌ای‌واقع در اقیانوس اطلس بزمین بازمیگرددو دستجات امدادی در اطراف نقطه سقوط آماده نجات او خواهندبود.

بر طبق گزارش روزنامه‌ها قرار است که بجای کلاهك موشك قاره پیمای اطلس این محفظه یاکپسول فضائی قرار داده شود .

اندازه این کپسول ۶پاو۳ اینچ بوده ومجهز بدستگاهی برای‌حفظ جان‌مسافراز تشعشع‌طبقات‌مختلف‌فضای اطراف‌کره زمین‌خواهدشدوضمناترتیبی داده میشود که هنگام بازگشت به جو زمین وبرخورد کپسول به ذرات آتمسفر که حرارت فوق العاده زیادی تولید میگردد صدمه ای به انسان وارد نیاید . معمولا پیش بینی‌هائی بطور کلی مینمایند ولی تابحال‌سابقه ندارد که ذکر ماه وتاریخ‌دقیق‌اقدامی را درآینده بنمایند .

چندی قبل بلاگونراووف طی‌مقاله‌ای دریکی از مجلات شوروی ازکوشش دانشمندان و مهندسین آمریکائی تقدیر وتحسین نموده ومتذکر شده است که در مورد تحقیقات نجومی دانشمندان آمریکائی نباید دچار اشتباه شدو آنرا کوچك شمرد .

بلاگونراووف در عین حال می‌گوید: علت عدم موفقیت آمریکائیها در برنامه های فضائی روشی است که بموجب آن دانشمندان ومهندسین را تحت فشار شدید گذاشته اند تا بسرعت جبران عقب افتادگی آمریکا را از لحاظ فنی نموده وحیثیت آن کشور را از این جهت در نزدجهانیان

اختلافات‌مالی مصر وانگلستان حل میشود

قاهره ـ رویتر ـ یوجین بلاك رئیس بانك بین المللی طی یك مصاحبه مطبوعاتی در وزارت اقتصاد مصر اظهار داشت که مذاکرات وی با مقامات جمهوری متحده عربی و بریتانیا منجر به موافقت دو کشور براساس قابل قبولی شده‌است‌که بموجب آن طرفین مذاکرات‌رابایکدیگر شروع مینمایند .

بلاك گفت هیئت نمایندگی‌بریتانیا امروز وارد قاهره‌شد قرار بود دنیس ریکت بعنوان رئیس هیئت نمایندگی این کشور نیز وارد شود ولی بعلت کسالت نتوانست.تاورودوی مذاکرات شروع نخواهد شد .

خبریکه از لندن رسیده حاکیست‌که یك هیئت ازلندن‌بسوی قاهره‌مرهسپار شده تا بامقامات جمهوری متحدعرب پیرامون اختلافات مالی وارد‌گفتگو شود .

روزنامه «الاخبار» چاپ قاهره می نویسد پس از مذاکرات بلاك دولتین جمهوری متحد عربی وانگلستان بر اساس ذیل مذاکرات خودرا شروع خواهند کرد.

۱ـ انگلستان فوری وجوه بلوکه شده مصر را که تقریبا بالغ بر ۷۰ میلیون لیره استرلینك میباشد آزاد خواهد ساخت .

۲ـ جمهوری متحد عربی بنوبه‌خود ا زاموال انگلیسی های مقیم مصر رفع مصادره خواهد کرد .

۳ـ طرفین ازادعاهای خود مبنی بر متضرر شدن از حوادث سال۱۹۵۶ صرف نظر خواهند کرد بدینمعنی که جمهوری متحد عربی‌ازادعای خود مبنی بر زیان از حمله نظامی درسال سال ۱۹۵۶ منصرف شده وانگلستان هم از مطالبه غرامت که براثر«ملی شدن» موسسات انگلیسی متوجه او شده است منصرف خواهد شد .

فاجعه

بقیه از صفحه اول

«وکادوترا» که یکی از«بزرگترین سدهای اسپانیابوده وپس ازخرابی دهکده «ریوادلاکو» بسوی دریاچه «صانابریا» سرازیر شد ودهها جسد واثاثیه‌دهقانان ولاشه‌حیوانات راباخود میبرد.

مقامات دولتی بمجرد اطلاع از چنین حادثه وحشت انگیزی‌بکمك دستجات کمکی بیاری اهالی ده شتافتند ووزیر کارهای عمرانی اسپانیا شخصا در محل واقعه حاضرشد.

عده‌ای‌از ساکنین ده که زودتر ازخراب شدن سد مطلع شده‌بودند توانستند خودرا نجات دهند ولی متجاوز از ۱۶۴ نفر غافلگیر شده وسیل آنها راباخود برد.

علت خرابی سد ریزش باران های متوالی بوده که در چندروز اخیر شدت یافته بود.وسبب‌فشار آوردن خارج ازحد به سد بوده است .

هجوم آب بیش ازیکساعت طول نکشید ولی شدت آن بحدی بود که دهکده وساکنین آنرا باخودبرد و اثری از دهکده مزبور برجای نگذاشت.

مرگ درصدوپنجسالگی

کوردوبا ـ یونایتد پرس ـ دکتر خوزه اموسرانو کهنسال ترین پزشك اسپانیا در سن یکصد و پنجسالگی در گذشت . وی تا پنجسال پیش تا صد سالگی مثل یك پزشك عادی طبابت میکرد .

دبره کابینه جدید

بقیه ازصفحه اول

تقاضای رای اعتماد نمایددلیل‌برآن میشود که وی اطمینان‌دارد اکثریت نمایندگان باو رای خواهند داد .

ژاك سوستل یکی از رهبران اتحادیه‌جمهوری جدیدکه ازانقلاب وقیام الجزایر بنفع دوگل و برای روی کارآوردن او پس‌از ۱۲سال انزوای سیاسی استفاده نمود نیز در کابینه جدید پست مهمی در ردیف نخست‌وزیر بعهده دارد.

عنوان صوتی تل وزیروابسته به‌نخست وزیری ومسئول امور صحرا و ماوراء بحار و انرژی اتمی‌میباشد.

واحد پارلمانی وابسته به حزب سوسیالیست طی قطعنامه‌ای اعلام داشت‌که با هرگونه محدودیت در فعالیت های پارلمانی‌و اختیارات کمیسیونهای مجمع ملی مخالفت ودر مقابل آن مقاومت خواهدنمود.

وزیران سابق

۱۸نفر از وزیران در کابینه‌ژنرال دوگل عضویت داشته‌اند . چهار وزیر جدید در کابینه دبره وارد شده‌اند که عبارتند از لکور که‌در کابینه‌جمهوری‌چهارم‌وزیرداد گستری بود وتریبوله و ژانتی وفری .کلیه وزرای مشاور بجز فلشه اشخاص جدیدی هستند که درکابینه وارد شده‌اند.

بموجب قانون اساسی جدیدوزرائی که عضو پارلمان میباشند باید استعفا دهند و بجای آنهاازاشخاصی که‌در انتخابات اکثریت داشته‌اند انتخاب میشوند.

کابینه جدید

یونایتدپرس از پاریس خبر می دهد که دفتر پرزیدنت دوگل نخستین رئیس جمهوری پنجم فرانسه اسامی وزراء کابینه جدید را باین شرح اعلام کرده است :

نخست وزیر ـ میشل دبره

وزیر وابسته به نخست‌وزیری ـ ژاك سوستل

وزیران مشاور ـ فلیکس هوفوئه بوانئی ـ لوئی ژاکینو ـروبرلوکور و آندره مالرو .

وزیر دادگستری ـ ادموندمیشه‌له

وزیر خارجه ـموریس‌کوودومورویل

وزیر کشور ـژان برتوان

وزیر نیروهای مسلح ـ پیرگی‌یوما

وزیر امور اقتصادی و دارائی ـ انتوان‌پینه

وزیر فرهنك ملی ـ آندره‌بولوش

آیزنهاور

بقیه ازصفحه اول

ایزنهاور گفت امریکا تبدیل به دژ نظامی نخواهد شد . در باره‌متفقین امریکا در اروپای غربی رئیس جمهوری امریکا گفت وضع داخلی این‌کشورها بهتر شده و بیش از پیش قادر بمقاومت در برابر فشار و تهدید خارجی میباشد .

آیزنهاور سپس به مسئله برلن اشاره نموده و گفت متفقین غربی تصمیم دارند که از برلن آزاد در برابر هر کوششی‌که برای از بین بردن آزادی آنها بعمل آید دفاع نمایند . در عین حال ما همیشه‌آماده برای موافقت اساسی برای حل‌این مسئله و سایر مسائل میباشیم .

قدرت دفاعی امریکا

ایزنهاور اشاره به قدرت دفاعی امریکا نمودو گفت نیروی هوائی ما دارای‌قدرت‌عظیمی است ودرمدت چند دقیقه میتواند وارد عمل شود درنیروی دریائی ما نیز چنین‌قدرت تدافعی وجود دارد.

نیروی زمینی و سایر نیرو های تاکتیکی ما میتوانند باسرعت و دقت درصورت تقاضای دولتهای مسئول وارد عمل شده و جلوی تجاوز یا تهدیدرا بگیرند . در زمینه موشکهای پرتابی کوشش ـ های بزرگی بعمل آمده وهواپیما ـ های جدید باسرعتی دو برابرسرعت صوت وارد عمل شده‌اند.

امریکا تا بحال پنج قمرمصنوعی در مدارکره زمین بگردش درآورده است وزیر دریائیهای اتمی امریکا رکورد تازه‌ای از لحاظ استقامت بدست آورده‌اند واز زیر یخهای قطب شمال گذشتند.

پیروزی درخشان‌شوروی

درعین حال ما بوضوح تمام‌اعتراف میکنیم که موفقیتهای اخیرشوروی درزمینه اقمارمصنوعی بسیاردرخشان بوده است.

راجع باوضاع بین‌المللی آیزنهاور گفت صلح‌را فقط باآرزو نمیتوان حفظ کرد علاوه بر این ما درس تلخی ازتاریخ گرفته‌ایم و آن عبارت‌است از اینکه قراردادهای بین المللی که‌از نظر امریکاهمیشه مقدس‌ومعتبر بوده‌اندبنظر کمونیست ها کاغذ پاره‌ای بیشتر نیستند وعملا نیز این راثابت نموده‌اند . آخرین نمونه عدم‌توجه‌آنها به تعهدصریحی است که‌در مورد برلن بعهده گرفته بودند واکنون اعلام کرده‌اند که قصد دارند شانه اززیر بار این‌تعهد خالی نمایند.

درنتیجه ما اعتمادی بهیچ پیمانی که یکطرف آن کمونیستهاباشند و وسیله اجرای پیمان درخود آن مندرج باشد نداریم .

هدف ملت آمریکا باید برقراری

بقیه درصفحه نوزدهم

آگهی های تسلیت

بانهایت تاسف درگذشت فرج‌الله محب را به‌بازماندگان آنمرحوم تسلیت میگویم

آـ ۲۵۴۴۹ **احمد انصاری**

مصیبت وارده را به آقای محب رئیس باشگاه ورزشی دارائی صمیمانه تسلیت عرض مینماید

آـ ۲۵۳۸۳ **فدراسیون فوتبال‌کشور**

هیئت طاهریه گیلانیان مقیم مرکز انتهای شاهپور مختاری باکمال تاسف فوت وضایعه جوان ناکام احمد مقدم را بخاندان جلیل آنمرحوم بخصوص جناب آقای محمد بحری تسلیت عرض نموده بقاء وسلامت بازماندگان آنمرحوم را از خداوند متعال خواستاریم

آـ ۲۵۳۹۹ **مسئول هیئت ـ حسین‌دیانت**

افسران و کارمندا نرکن دوم ستاد ژاندارمری کل کشور مصیبت وارده ر ا بخانواده محترم تیمسار سرتیپ قراگوزلو و بانو تسلیت عرض مینمایند .

از طرف افسران رکن ۲ ستاد ـ سرهنگ برهمن

افسران و درجه داران هنگ آموزشی سپاه۱ مرکز مصیبت وارده را با نهایت تاثر به سرکار سروان ضرابی همقطار گرامی تسلیت عرض مینمایند .

آـ ۲۵۳۷۵

درگذشت ناگهانی مرحوم ابوالفضل لسانی را به خانواده های‌محترم لسانی و مشیری بخصوص آقایان محمد مهدی مشیری و نصرالله لسانی تسلیت عرض نموده بقای عمر و سعادت آن خاندان محترم را از خداوند متعال خواستاریم **سیدحسین‌ناظم‌زاده ـ انوشیروان‌بهبهانی**

با نهایت تاسف فوت نابهنگام جناب آقای ابوالفضل لسانی سناتور محترم را از صمیم قلب به خانواده های محترم لسانی و مشیری مخصوصا آقایان محمد مهدی مشیری و نصرالله لسانی تسلیت عرض نموده و بقای بازماندگان آن خانواده محترم را خواهانیم .

محمد افراسیابی داودمحسن زادگان

بعموم افراد خانواده جلیل لسانی و مشیری که رادمردی چون مرحوم ابوالفضل لسانی را از دست‌داده‌اند عمیق ترین مراتب تسلیت خود را تقدیم میدارم وازآستان الهی صبر جزیل برای بازماندگان آن مرحوم مسئلت‌دارم.

آـ ۲۵۴۱۹ **فریدون ـ وهمن**

دوست‌ارجمندم جناب آقای محب

فوت پدر بزرگوارت را صمیمانه تسلیت عرض مینماید بقای سلامتی آندوست را از خدای بزرك مسئلت مینماید .

مدیر باشگاه تهران ـ مهندس تیزهوش

خاندان خلعتبری ـ مسعودی ـ منتظمی ـ نیکنام ـ زهری ـ صدر ـ حاج‌سیدجوادی ـ قریب

بدینوسیله باستحضار بستگان و دوستان میرساند چون شب چهارشنبه ۲۴دیماه مصادف باچهلمین روزفوت شادروان**خانم‌الخاقان خلعتبری مسعودی** میباشدبهمین مناسبت مراسمی برسر مزار آنمرحومه درحضرت‌معصومه انجام میگردد آـ۲۵۳۵۵

باطلاع فامیل و دوستان عزیز میرساند چون روزیکشنبه ۲۱ر۱۰ر۳۷ مصادف باشب ۷مرحومه بانو جهان فرهمند میباشد مجلس تذکری درامامزاده عبداله ازساعت ۳ تا۵ بعدازظهر منعقد وسیله حرکت‌درساعت دوونیم‌بعدازظهر امیریه ایستگاه قلعه‌وزیر فراهم است

آـ ۲۵۳۶۵ **کیومرث فرهمند**

انجمن محلی‌دروس بدینوسیله باطلاع دوستان و آشنایان محل میرساند که مجلس ختم مرحومه مغفوره والده جناب آقای حسین معیری دبیره محترم انجمن در روز یکشنبه ۲۱ر۱۰ر۳۷ ازساعت ۳الی ۵ بعدازظهر درمسجد مرحوم حاج مخبرالسلطنه هدایت واقع در دروس منعقد است متمنی است برای شادی روح آنمرحومه باتشریف فرمائی خود انجمن را قرین امتنان فرمائید

آـ ۲۵۳۰۷ **انجمن محلی دروس**

باکمال تاسف درگذشت مرحوم **سیدمحمد ماشاالله رضوی خادم باشی** رابدینوسیله باطلاع خویشان‌ودوستان وخراسانیان عزیز میرساند مجلس ترحیم آنمرحوم از ساعت ۹ تا ۱۱ صبح روزیکشنبه ۲۱ دیماه ۳۷ درمسجد ارك منعقد خواهد بود

حاج‌سیدحسن رضوی‌خادم‌باشی ـ حاج‌سیدعلی‌نواب احتشام رضوی ـ حجت‌رضوی ـ ادیب‌رضوی ـ شهاب رضوی ـ حاج‌سیدمحمدخادم‌باشی ـ حاج سیدعلی‌خادم باشی ـ حسینعلی‌احتشامی ـ سیدرضاخادم‌باشی ـ گلزار حسینی‌کارمند سفارت‌پاکستان ـ ابراهیم‌جلایر ـ مهندس علی‌خادم‌باشی ـ مهندس‌محمد سروقد رضوی ـ دکتر حسین‌سروقد رضوی ـ حسن‌وثوقی ـ سیدهاشم‌خادم‌باشی

آـ ۲۵۳۰۵

بعموم‌بازماندگان آنمرحوم مصیبت‌واردهرا تسلیت‌میدهیم

بدینوسیله فوت **تقی‌آقا محمد سولقانی** ۱ باطلاع عموم خویشان و دوستان محترم میرسد مجلس ختم‌مردانه ازساعت ۲ونیم تا۴ونیم بعدازظهر روزدوشنبه۲۳ر۱۰ر۳۷ درمسجد لولاگر سه‌راه طرشت وختم زنانه درمنزل حاج هدایت‌تقی خیابان زاویه کوچه معماریان طهرانی منعقد است آـ ۲۵۴۵۳ **حاجی‌هدایت‌تقی برادرمرحوم**

ببازماندگان آنمرحوم مصیبت وارده را تسلیت میدهیم

فوت مرحوم حاجی‌علی‌محمد سلامت را بعموم‌بازماندگان آنمرحوم بخصوص حاجی‌سیدعلی‌لواسانی وآقای نعمت‌الله سلامت و هاشم سلامت تسلیت عرض نموده سعادت و بقای آن فامیل محترم را از درگاه احدیت خواهانم

آـ۲۵۳۲۷ **حاجی سیدعبدالکریم لواسانی**

افسران ـ درجه‌داران وکارمندان اداره تسلیحات ارتش مصیبت‌وارده را بخانوادهای محترم کسروی به خصوص به سرکار سرهنك مهندس کسروی تسلیت میگویند آـ ۲۵۳۱۷ **اداره تسلیحات ارتش**

کارمندان سازمان تندرستی جوانان وتربیت‌بدنی‌ایران مصیبت‌واردهرا به‌آقای محب رئیس‌محترم باشگاه ورزشی دارائی صمیمانه تسلیت میگویند

سازمان تندرستی جوانان وتربیت بدنی ایران

سازمانهای ورزشی تاج کشور

بانهایت تاثر مصیبت وارده را بجناب آقای محب تسلیت عرض نموده بقای عمر بازماندگان و موفقیت روزافزون ایشانرا آرزومندند

آـ ۲۵۳۵۹ **دفترباشگام‌ورزشی تاج تهران**

درنهایت تاسف مصیبت‌وارده را بهمکار محترم خود بانو سیه‌خرانسانچی و فامیل محترمشان تسلیت عرض مینماید

از طرف کارکنان دبستان ایمان ـ مهین‌اقدس‌رسولیان

بانهایت تاسف فوت جناب آقای ابوالفضل‌لسانی سناتور محترم را بعموم بازماندگان آنمرحوم مخصوصا دوستان عزیزم آقایان محمدمهدی مشیری‌راد و نصرالله لسانی تسلیت عرض نموده بقای عمروسعادت آنان رااز خداوند متعال مسئلت مینمایم . **فریدون‌نادری**

افسران و درجه‌داران اداره مخابرات ارتش فوت بانو طلعت نعمائی همسر آقای حسین ایزدی کارمند اداره مخابرات ارتش را ببازماندگان آنمرحومه تسلیت عرض مینمایند

رئیس اداره مخابرات ارتش ـ سرلشکر علیرضاقریب

مصیبت وارده را بفامیل محترم قره‌گزلو همدانی مخصوصا بدوست عزیزمان آقای هوشنك قره‌گزلوتسلیت میگوئیم

گنجعلی ـ گلبن ـ قانع‌بصیری ـ کیخواه ـ سلطانی اخوان ـ کازرونی ـ فتاحی ـ مخلصی آـ۲۵۳۱۹

جناب آقای محب با اندوه فراوان فوت پدر عزیزتان را تسلیت عرض میکنیم

مهدی سرودی ـ سروان سرودی ـ رضاسرودی ـ ستوان سرودی آـ۳۶۵۵۶

باکمال تاثر وتاسف درگذشت مرحوم فرج‌الله محب را بعموم بازماندگان خصوصا **آقای علی‌اکبر محب** فرزند ارشد آنمرحوم تسلیت میگویم

آـ ۲۵۴۴۹ **شاهومیان**

کارمندان اداره بازرسی مجلس‌سنا درگذشت مرحوم سناتور **ابوالفضل لسانی** یکی‌از رجال خدمتگذار وباحسن نیت کشور را ببازماندگان آنمرحوم مخصوصا به آقایان نصراله لسانی و محمد مهدی مشیری تسلیت میگویند .

جناب آقای حسین ایزدی

فوت بانو طلعت نعمائی همکار صدیق خودرا ازطرف فرهنگیان یوسف‌آباد بجنابعالی .تسلیت میگویم

آـ ۲۵۴۴۵ **محمدابراهیم ـ ماهرو**

جناب آقای علی‌اکبر محب

بانهایت تاسف درگذشت فقیدسعیدوالد بزرگوارتان را به آنجناب وسایر بازماندگان تسلیت عرض مینمائیم

آـ ۲۵۴۱۳ **جواد نوروزیان ـ بانو**

مصیبت‌وارده را بخاندان محترم آهی مخصوصا آقای دکترخسروآهی تسلیت میگوئیم

آـ ۲۵۴۰۳ **دبیر یاران دبیرستانی ـ غلامرضا کامیاب**

جناب آقای علی‌اکبر محب

با اظهار تاسف فراوان خانواده‌تاری خودرا درمصیبت وارده بشما شریك میداند **مهندس‌اسمعیل‌تاری ـقاسم تاری ـ هوشنك‌تاری ـ ناصرتاری** آـ۲۵۴۰۱

فوت مرحومه مغفوره بانو منورمعیری را بکلیه فامیل محترم معیری خصوصا بدوست محترم وهمکار گرامیمان آقای حسین معیری تسلیت گفته سلامت وبقای فامیل محترم را از خداوند باری‌تعالی مسئلت داریم

آـ ۲۵۳۸۱ **شورای محلی برزن هفت**

باکمال تاسف فوت برادرگرامی را خدمت استادمعظم آقای دکتر رضازاده شفق تسلیت عرض‌کرده وبقا وسلامت وجود معظم‌له وبرادران وسایر متعلقین‌را از حضرت‌احدیت خواستاریم **حبیب‌اله صبری ـ دکترحبیبه صبری ـ حسن‌صبری ـ مهندس‌محمدصبری** آـ۲۵۴۰۵

درگذشت شادروان سلیم حاجیانی را بخانواده محترم حاجیانی خصوصا دوست گرامی جناب آقای موسی‌حاجیانی صمیمانه تسلیت عرض مینمایم

آـ ۳۶۵۰۰ **اصفهان ـ مهندس شمیرانی**

مصیبت‌وارده را باستاد ارجمند جناب آقای برزین تسلیت عرض میکنیم

فرخ‌فرهنك ـ حسن‌رجالی ـ بهروزکتیرائی

انتقاد

از: احمد احرار

شعر بی‌قافیه!

در جلسه اخیر مجلس شورای‌ملی بمناسبتی صحبت فرهنگ‌و بهداشت بمیان آمد ویکی‌از آقایان نمایندگان بر سبیل گلایه گفت در مشهد سی در صد مدارس بکمك اهالی دائرشده ومتاسفانه وزارت فرهنگ کمکی‌نمیکند.

دیروز در روزنامه خواندید که‌هنگام بازدید هیئت وزیران از بیمارستان جدیدالتاسیس بهداری آبادان رئیس بیمارستان فریاد زد بیمارستانی که تلفن وآمبولانس ودارو نداشته‌باشد بچه‌درد میخورد ؟«شیر بی‌یال ودم و اشکم که دیدـاین چنین شیری‌خداهم نافرید» این دونمونه‌را ازشهرستان ها داشته باشید تایك نمونه هم از تهران خودمان عرض کنم . آقای‌شیخ محمود اشجعی مدیر دبستان ملی ندای اسلام واقع در خیابان سی‌متری شرحی نوشته است که چندسال‌قبل بموجب تقاضای انجمن محلی وزارت فرهنگ باافتتاح دبستانی دراین‌محل موافقت کرد وتصدی آن باینجانب سپرده شد .باهزار خون جگر ازمحل اخذ زکوة ورد مظالم وسهم امام وپول روضه اسباب واثاثه‌ای فراهم ساختم ،دفتر ودستکی روبراه کردم ومدرسه افتتاح شد .حالا یکسال ونیم است محل فعلی را از قرار ماهیانه ششصد تومان اجاره کرده‌ایـــم و مال‌الاجاره نیز طبق قبوض موجودماه بماه تقدیم شده .البته موضوع برق وآب وتلفن را چون لاحول باید گفت واز کنارش گذشت نشنیده وندیده‌و ناگفته میگذاریم اما چند ماهی‌است سقف یکی‌از کلاسها در معرض فرو ریختن قرار گرفته وبایك بارندگی ممکن است کار از کار بگذرد و ضایعه‌ای ببار آید که‌تاقیام قیامت جبران آن میسر نباشد

همراه نامه‌ای که مفاد آنرا ملاحظه فرمودید یك گواهینامه‌ای هم موجود است .این گواهی‌نامه را برزن ۲۰ صادر کرده ومی‌نویسد معمار ما آمد از ساختمان مدرسه بازدید کرد پی قسمت جنوبی داخل حیاط ودرگاه وسقف دواتاق شکسته احتمال ریزش دارد واقدام فوری ضروریست. البته‌تصدیقنامه‌برزن ۲۰ تنهاخاصیتش اینست که‌اگر روزی روزگاری طاق شکسته فروریخت وخدای ناخواسته فاجعه‌ای پدید آمد وریش شیخ‌محمود بیچاره‌را گرفتند باستناد آن باصطلاح ومرسوم از خودش سلب مسئولیت بکند والا این تصدیقنامه نه‌ضامنی برای جان بچه‌هاست نه‌ککی‌به‌پیراهن مالك محترم‌مدرسه ندای اسلام‌خواهد انداخت که‌برود طاق شکسته‌راتعمیر کند ،ماجرای بخاری مدارس را لابد خوانندگان محترم ما فراموش‌نکرده‌اند گرچه بنده نفهمیدم عاقبت معامله بخاریها بکجا کشید وتکلیف آن‌هشتاد میلیون چه‌شد اما خاطرم هست‌وقتی اولیای امور از آن امامزاده بی‌معجزه قطع امید کردند بمدرسه‌ها اختیار دادند خودشان بروند بسلیقه‌خودشان از بازار آزاد بخاری تهیه کنند ،حالا چند صد نفر از اطفال مردم سینه‌پهلو کردند وکارشان بحکیم ودوا کشید بماند. لابدنظیر همان‌تدبیرهم‌بعداز آنکه سقف مورد بحث شکست وفرو ریخت‌برای بعدهادر نظر گرفته‌خواهد شد ،ماحصل جمله‌این قضایا مؤید یك حقیقتی است وآن حقیقت اینکه باقطار کردن چندردیف نیمکت وفراهم آوردن چندتا تختخواب وبالابردن‌تابلو مدرسه وبیمارستان درست نمیشود وهمانطورکه رئیس بیمارستان آبادان صادقانه اعتراف کرد این قبیل‌مدارس وبیمارستانهارا بایددرکوزه گذاشت وآبش‌رانوش‌جان‌کرد .چنان‌بیمارستانی معجزه‌اش اینست که‌آدم مصدوم یا مسموم مشرف بموت را پشت در بامان خدا می‌سپارند وموقعی اورا بداخل میپذیرند که تمام مقدمات‌برای صدور جواز دفن آماده شده باشد . مدرسه هم فارغ‌التحصیلش همینست که «انگلستان» را جزو کشور های سلطنتی آسیا و« بمب کوبالت» را آخرین اختراع جنگی قرن بیستم می‌شناسد !قدما گفته‌اند «از کوزه همان برون تراود که دراوست»لابد از مدرسه بی‌سقف وستون وبی‌معلم وبرنامه بیش‌از این توقع نمیتوان داشت .حالا نماینده محترم خراسان میگویددرمشهد مردم‌سی‌درصدمدارس راساخته‌اند ،گو صددرصد بسازند. فرق مدرسه مشهدیها بامدرسه آقا شیخ محمود خودمان اینست که‌آن‌در وپیکر دارد معلم ندارد .این معلم دارد درو پیکر ندارد .پس چه فایده شعر گفتن‌ودر قافیه درماندن ؟ایکاش همانطور که‌در مجلس مذاکره شد بفرهنك وبهداشت عمیقتر رسیدگی می‌شد .

دنیا خوانندگان

کارمندان روزمزد

اینك که‌لایحه تبدیل کارمندان‌غیر رسمی بمجلس شورای ملی داده‌شده کارمندان روز مزد اداره ریشه‌کنی مالاریای استان پنجم تلگراف میکنندما که در دور افتاده‌ترین دهات با سخت‌ترین شرایط جهت سلامتی هموطنان خود کوشش میکنیم‌تقاضا داریم نسبت برسمی نمودن کارمندان روز مزد نیز بذل عنایت فرموده که لایحه مزبور اینجانبان را نیز شامل گردد تابادلگرمی بیشتری بوظیفه خود که همانا خدمت بمردم وسربلندی میهن عزیز است ادامه دهیم .

تقاضای اعزام پزشك

ازهمدان مینویسندقصبه بهاردارای شانزده هزار نفوس وقراء همجوار تابعه بالغ بر هفتاد هزار نفر جمعیت است واین همه نفوس تاکنون از درمانگاه بهداری که‌از محل درآمد ۱۰٪ شهرداری بنای آن ساخته شده ودوا واثاثیه آن تامین گردیده دارای یکنفر بهدارمیبود وازدرمانگاه سازمان شاهنشاهی خدمات اجتماعی که آنهم دارای یکنفر پزشك می باشد استفاده مینمودند بااینکه هر دو درمانگاه قادر به پذیرائی مرضا نبودند ولی اهالی قانع وراضی‌بودند تااینکه سه ماه قبل بهدار درمانگاه بهداری بدانشکده منتقل وجانشین اوتا بامروز تعیین ومنصوب نشده و وزارت بهداری وبهداری همدان معتقدند که برای این همه تفوس و مرضای بیچاره‌یکنفر پزشك‌درمانگاه سازمان شاهنشاهی کفایت میکند استدعای عاجزانه داریم که امر و مقرر فرمایند وزارت بهداری یکنفر پزشك برای اداره درمانگاه‌بهداری بهار که مرتب ومجهز وبی نیاز از دارو واثاثیه است تعیین واعزام نمایند .

صندوق پست

آقای نادر نادری می‌نویسدچهار راه آذربایجان که پر جمعیت‌ترین نقطه شمال غرب طهران است و محل عبور ساکنین خیابانهای سلسبیل شمالی وجنوبی وخیابان آذربایجان و قصرالدشت و خوش وطوس ودامپزشکی می‌باشد فاقد صندوق پست بوده واهالی این محل واین خیابانها مجبورندبرای انداختن نامه‌ای بصندوق پست مسافت زیادی را پیموده یا با تاکسی و اتوبوس خودرا بمحل پست برسانند امید است این موضوع توجه آقای وزیر پست و تلگراف را معطوف داشته به نصب یکدستگاه صندوق پست در سر این چهار راه دستور اکید صادر نمایند .

تقاضای توجه‌بساوه

آقای جعفر دبیر وزیری مینویسدبا آنکه همه روزه اخبار امید بخشی در زمینه لوله کشی ـاسفالت ـآب وبهداشت‌ـ توسعه وسائل پستی و مخابراتی ـاحداث کارخانجات ـ تاسیس بیمارستانها ودرمانگاهها وامثال اینها خوانده وشنیده‌میشود ولی متاسفانه نسبت بشهر عقب‌افتاده ومردم محروم ساوه که در مجاورت پایتخت وسر راه تهران ـهمدان‌و تهران باصفهان واقع است توجهی نمیشود مقتضی است اینك که‌هیئت محترم دولت رنج سفر به ایالات دور دست را بخود هموار نموده اند باین نقطه نزدیك پایتخت نیزعنایتی فرموده دسته جمعی مسافرتی‌بساوه بفرمایند وباین‌مسائل التفات‌فرمایند

۱ـسد ساوه معروف بشاه عباسی که مبالغ هنگفتی خرج مقدمات آن شده وبا بستن آن‌هزاران‌هکتار اراضی زیر کشت‌قرار میگیردوبرق قسمتی از تهران تضمین و احداث کارخانجاتی را نوید میدهد مورد توجه قرار گیرد .

۲ـشهرداری ساوه به احداث خیابان های ضروری و اسفالت و تنظیف ودرختکاری معابراقدام‌نماید

۳ـ اداره کشاورزی در ترویج فلاحت مدرن و مکانیزه و تعمیم پیوندهای مرغوب و نهالهای مثمر با ارائه و آشنا نمودن اهالی‌بعملیاتی که در مزرعه نمونه انجام میشود باحداث باغات تشویق و وسائل بهبود وضع زراعت آنها را در محل فراهم نماید وچنانچه دیوار گلی و بد منظر باغ کشاورزی را به نرده آهنی تبدیل نموده تا اهالی ازمنظره درختکاری باغ بهره مند گردنددر تشویق آنها موثر خواهد بود.

سیاستمداران انگلستان

گزارشی که‌ازطرف اتحادیه‌کارخانه های پارچه بافی منتشرشده حاکی است که‌سیاستمداران ورجال‌انگلستان بیش ازبقیه طبقات به‌وضع ظاهری و لباس خود توجه دارند وشیك پوش ترین‌مردان رامیتوان‌بین‌سیاستمداران یافت .

برعکس بی‌مبالات ترین طبقات‌مردم انگلستان نسبت به‌لباسهای خودطبقه رانندگان می‌باشد .

نوشته‌های دکنز

خبر رسیده ازدهلی حاکی است‌که چاپخانه های بزرك شوروی هم‌اکنون نوشته‌ها وتالیفات چارلز دکنزرا که مخصوص اطفال نوشته بزبان‌انگلیسی چاپ کرده وبقیمتهای خیلی ارزانی‌در هندوستان بفروش میرسانند .

سن ابتکار

دوره مابین‌سی‌سالگی وچهل‌سالگی مستعدترین سالهائی است که‌انسان در آن میتواند در صحنه علم وهنر ابتکارات واکتشافاتی ازخود بعمل آورد .

«دکترهاروی لیهمان » مولف کتاب «سن و پیروزی »این موضوع راخاطر نشان ساخته که بهترین ابتکارات دانشمندان شیمیست بین‌سالهای‌سی‌و سی وچهار سالگی ومخترعین‌بین سی‌و سی‌وپنجسالگی ودانشمندان ریاضیات بین سی‌وپنج وچهل سالگی رخ‌میدهد

نفت جهان

تاکنون دانشمندان معتقد بودند که موجودی نفت کره زمین بالاخره روزی باتمام خواهدرسید وموجودی فعلی نفت دردل زمین ازده میلیون سال قبل بوجود آمده‌است .اخیرا چاه نفتی‌در ونزوئلاکشف‌گردید که‌بهترین دلیل رادائر باشتباه عقیده سابق دانشمندان بدست دانشمندان داد . زیرا معلوم گشت این چاه ازده هزار سال قبل باینطرف بوجود آمده واین امرنشان دادکه بوجود آمدن نفت در دل زمین مرتبا ادامه دارد وسرچشمه نفت‌کور نخواهد شد .

علاج سنگینی شنوائی

« دکتر والاسی روبین » متخصص امراض بینی وگوش‌وحنجره‌بیمارستان بینی وگوش وحنجره نیواورلئانز ، اخیرا یکنوع قرص بنام «ارلیدین » ساخته که سنگینی شنوائی رامعالجه میکند . کشف این قرص مورد توجه کلیه محافل پزشکی قرار گرفته واغلب درمورد آن از مکتشف آن اطلاعاتی درخواست میکنند .

از اینجا و آنجا

مطالعات سال جغرافیائی

سال بین‌المللی جغرافیائی دراواخر ماه گذشته بپایان رسید .دراین‌سال دانشمندان ٦٤ کشور بایکدیگرباکمال صفاهمکاری‌کردند.مسئولین‌دبیرخانه کل سال جغرافیائی که‌در بروکسل می باشد اظهار داشتند اطلاعاتی که‌در نتیجه مطالعات وتجسسات دانشمندان مختلف کشور های شرکت کننده‌در سال جغرافیائی بدست آمده ،حداقل مدت یکقرن محافل علمی وغیرعلمی جهان‌را بخود مشغول خواهد داشت واین اطلاعات در یکقرن مورد مطالعه است تااز خلال آن معلوماتی بدست آید .

مالك باذوق

آقای (پنیل) که صاحب باغ‌مصفائی در نزدیکی پاریس میباشد تابلوئی باین مضمون در جلوی در ورودی ملك خود نصب کرده است .

ورود باین باغ فقط در مقابل پرداخت ورودی بشرح زیر مجاز است با اتومبیل ۲۰۰فرانك ـباموتور سیکلت ۱۵۰ فرانك با دوچرخه ۱۰۰ فرانك ـدلباختگان وعشاق جوان از پرداخت ورودی معاف میباشند .

تقلید پرندگان

یکی‌از شکارچیان پرنده در رم‌عادت داشت ،هنگام رفتن به جنگل وباغ جهت شکار پرندگان ،تقلید صدای پرندگانرا در بیاورد تاگرد محل‌اختفای او جمع شوند اتفاقا چندروز پیش یکی‌از دوستان همین شکارچی جهت شکار به‌جنگل رفت وصدای مرتب پرنده ای جلب توجه‌اورا کردبمحلی که‌صدای پرنده از آن می‌آمد نزدیك شد وچند تیر پیاپی شلیك کرد ،با شلیك تیر ،صدای فریاد شکارچی بیچاره بلند شد وهمینکه دوستش‌باو نزدیك شد مشاهده کرد که‌خون از سرورو‌ی او جاری‌است .فورا اورا به‌نزدیکترین پاسگاه رسانید وازآنجا به‌بیمارستان اعزام گردید تاتحت معالجه قرار گیرد پزشکان اظهار داشتند چنانچه چند دقیقه ویرادیرتر به‌بیمارستان میرساندند مرك اوحتمی بود .

عاشق هلو درگذشت

چندی قبل کودك دهساله‌ای پس‌از اینکه بدنبال میوه هلو ازسه‌قاره گذشت دریکی‌از بیمارستان هـــای لندن درگذشت .چند ساعت قبل‌از مرك تقاضا کرد که‌آخرین آرزوی‌او برآورده شود وآرزوی مزبور این‌بود که‌بمناسبت برگذاری جشن دهمین سال تولد اوازهر کشوری برای او هلو بیاورند تااز هرکشوری فقط یك عدد هلو میل کند ولی نتوانست بیش‌از یك هلو بخورد زیرا مرك‌باو مهلت نداد .

پس‌از مرك این کودك چهار بسته هلو از نقاط مختلف به‌لندن وارد شد .یك بسته باقطار از رویرا ویك بسته‌از یونان وبسته سوم از جنوب آفریقا وچهارمین بسته از ایالات متحده امریکا بود .روزنامه «دیلی میرور» که‌موضوع جمع آوری هلورا درسراسر جهان بعهده گرفت نوشت این کودك پس‌از خوردن یك هلومرد باید دانست مرك او در نتیجه سرطان پایش بود .

دزدی کشتی

در شهر میلان درایتالیا آقائی بنام (جان‌بایتستاکای‌گهی) موفق شد یك کشتی کهنه و قدیمی را بیك عتیقه فروش بفروشد . وقتی که قرار های لازم گذاشته شد و خریدار مبلغی را که تعهد کرده بود بفروشنده پرداخت تازه فهمید که کلاه بزرگی سرش رفته واین کشتی کهنه یك ناوشکن کهنه از کار افتاده است که متعلق‌به نیروی دریائی ایتالیا می باشد . خوشبختانه آقای حقه‌باز را پیدا کردند وپول خریدار را از وی پس گرفته و بصاحبش رد کردند .

بدنبال آدم برفی

یك هیئت علمی جدید بسرپرستی «بیتیك بیرن» مسافرت خودرا جهت کشف آدم برفی در کوههای هیمالایا در مشرق نپال شروع کرد .دانشمندان معتقدند که‌آدم برفی درکوههای‌هیمالیا ودر میان برفها زندگی میکند .هیئت مزبور که‌از طرف شورای اداری‌باغ وحش سانت آنتونیو ایالات متحده امریکا اعزام شده پس‌از جستجو در کوههای نپال از گذرگاه «ننك بال» عبور کرده وبطرف تبت که بعضی گزارشها میگوید که آدم برفی در آنجا یافت میشود رهسپار خواهد گردید .

قفل ساز جراح

در شهر بوداپست پایتخت‌مجارستان آقائی بنام استفان‌گرسکی که‌شغلش قفل سازی بود مدت شش سال در اغلب ازمریضخانه‌های‌شهر به شغل جراحی اشتغال داشت ود راین‌مدت چندین نفر از مریض‌های فوری را باموفقیت عمل کرد.

عاقبت یکروز یکی از رفقاوهمکاران قدیمی‌اش او را دید وهویت اصلی او را برای سایرین فاش کرد ودر نتیجه کارش‌بدادگاه کشید وقتی که در آنجا از او پرسیدند که چراتغییر شغل داده‌و بدون مدرك ومجوز علمی وقانونی به کار جراحی پرداخته است آقای استفان باسادگی هرچه تمامتر جواب دادکه دیگر ازقفل‌سازی خسته شده وبخاطر علاقه بجراحی دلم می خواست مدتی هم بجای بازکردن شکم قفلها شکم آدمیزاد را باز کنم وبطوریکه ملاحظه فرمودید در این شغل خطیرهم‌موفق‌بودم ولی دادگاه او را به هیجده ماه زندان محکوم ساخت .

جدول کلمات متقاطع شماره ۱۱۱۹

۹	۸	۷	۶	۵	٤	۳	۲	۱	
					■				۱
		■			■				۲
		■						■	۳
		■					■		٤
				■					۵
	■					■			۶
■						■			۷
			■			■			۸
			■						۹

افقی: ۱ـ تن پوش ـ ازعدل بود پایدار ۲ـ بفکر فرورفتن ـ حرف ندا ـ ضمیری است ۳ـ آدم دله بهرچیزی میزند ـ گوشت‌بزبان‌خارجی ٤ـ مال المپیك را دست بدست از یونان می‌آورند ـ تازه ۵ـ پالتوی‌آن محبوب همه خانمها است ـ مزدور٦ـ علامت مفعول صریح ـ پسرش از مفاخر ایران است ۷ـ بلی بزبان خارجی ـ کتاب مانی ۸ـ چه‌وقت یا چه‌کس ؟ ـ همیشه یکی‌که باشد بهتر از دوتا میرسد ـ از رودخانه‌های مرزی ۹ـ از اسباب آزمایشگاه ـ کمیاب بل نایاب !

عمودی : ۱ـ مرغ‌عظیم افسانه‌ای‌که در هزار و یکشب وصفش فراوان آمده است ـ ینگی دنیا ۲ـ سوزنی بر دست مبارك بزنید تا بیابید ـ درگوش درازگوش البته اثر ندارد ۳ـ ضامن یکدیگرشدن ٤ـ در دمشق پدید آمد ویاران عشق را از یاد بردند ۵ـ باز دارنده‌ـ از دوستان لولا در مغازه میخ فروشی ٦ـ نقاش ومجسمه ساز بسیار معروف ایتالیائی ۷ـ از اسمش پیداست‌که چون جان عزیزش میداریم ۸ـ کدام شاعر است‌که از چنین ابرو تعریف نکرده باشد ؟ ـ پهلوان ۹ـ بهوا پاشیدنش کنایه از گیجی وپریشانی است ـ بالا نشین .

حل جدول شمارهٔ ۱۱۱۸

افقی : ۱ـ مهرگان ـ کج ۲ـ سواره ـ خرد ۳ـ هی ـ کرجی ٤ـ وا ـ سافو ۵ـ کرد ـ سلخ ٦ـ شب‌نم ـ قو ۷ـ سرند ـ قم ۸ـ حقه ـ شطرنج ۹ـ رم ـ شترگلو .

عمودی : ۱ـ مسکوك ـ سحر ۲ـ هو ـ ار ـ رقم ۳ـ راه ـ دشنه ٤ـ گریس ـ بد ۵ـ اه ـ آتن ـ شت ٦ـ کف ـ مقطر ۷ـ خروس ـ مرگ ۸ـ کرج ـ لق ـ نل ۹ـ جدی ـ خواجو .

آب معدنی چشمه بیلا ـ اردبیل

Billa

Mineral Water

شرکت سهامی آب معدنی بیلا دره

آ ـ ۳٦٤٥٦

آگهی تشکیل مجمع عمومی

مجمع عمومی فوق‌العاده شرکت سهامی اکباتان در روز چهارشنبه ۱۵ بهمن ماه ۱۳۳۷ ساعت چهار بعد از ظهر در محل شرکت واقع در خیابان تخت جمشید شماره ۵۵۳ منعقد میشود از صاحبان سهام خواهشمند است بادر دست داشتن سهام خود در روز و ساعت مقرر درمحل شرکت حضور بهمرسانند .

دستور جلسه عبارت از تغییر وتقلیل بعضی از مواد اساسنامه خواهد بود .

آ ـ ۲۵۲٤۳ — هیئت مدیره

قابل توجه آقایان پزشکان وداروخانه‌ها

قرص سولفا تریادام ـ ب «Sulphatriad» M & B

بمقدار کافی دردسترس فروش گذاشته شده توجه فرمائید

روی هرقرص کلمه سولفاتریاد «Sulphatriad» حك شده است .

آ ـ ۳٦۲۸۲ — شرکت تضامنی ضیائیان

قهوه فوری ماکسول

« قهوه فنجان نشان »

لذیذترین قهوه تا آخرین قطره

آ ـ ۳٦٤٤٦

تلویزیون مبلی سییرا

محصولات سییرا در جهان بی رقیب است

تصویر روشن و بدون لرزش ـ با برق ضعیف کار میکند

مجهز به قفل وکلید مخصوص، باچرخ گردان

دارای بلندگوهای های فیدلیتی

نماینده انحصاری: شرکت مراد ایفل نادری تلفن ۴۳۷۷۲

آ ـ ۳۵۷۸٦ — ٤ـ٤

تودیع

اکنون که برای تکمیل‌تحصیلات نظامی عازم کشور های متحده آمریکا میباشم بدینوسیله از خویشان ودوستان که موفق به زیارتشان نگردیدم خدا حافظی و تودیع مینماید .

ستوان م ـ مهجور

آ ـ ۳٦٤۱۲

تودیع

چون اینجانب‌برای ادامه تحصیل عازم اروپا هستم از کلیه فامیل ها ودوستان گرام که بعلت ضیق وقت موفق به زیارتشان نشده‌ام خداحافظی مینمایم .

بهمن امیر عظیمی نیلی

آ ـ ۲۰۷۰۵

سالن خیاطی فروزنده اربابی

اول بهمن افتتاح میشود ـ خیابان ژاله بین آب‌سردار و بهنام

آ ـ ۲۵۲۹۵ — ۱ـ٤

به خاور نزدیک آفریقا

اروپا آمریکای شمالی وجنوبی

بهر کجا که بخواهید مسافرت نمائید با

لوفت هانزا

پرواز کنید

مسافرت سریع وراحت وپذیرائی عالی لوفت هانزا موجب رفاه شماست

برای کسب اطلاع وتهیه جا به آژانس مسافرتی خود ویا به لوفت هانزا خیابان فردوسی تلفن ۳۷۷۴۰ ۶۶۳۴۴ مراجعه فرمائید

LUFTHANSA

لوفت هانزا
خطوط هوائی آلمان

آ ـ ۳٦٤٤۰

شارل دوگل ، مردسال TIME

ششمین وآخرین قسمت ازمقاله مجله تایم درباره مرد سال ۱۹۵۸ که از طرف آن مجله انتخاب شده است

در همه این احوال ،دوگل‌استفاده موثری از غافلگیری ، سکوت و خواهرسکوت ،اظهارات مبهم و غیبگویانه ،کرد . ضمن نخستین مسافرتش به الجـزایر پس از نخست‌وزیری ، به‌جمعیتی که‌شدیدا برایش هلهله میکردند گفت .

«من شما را فهمیده ام»فقط چهار ماه بعد ، وقتی ناگهان دستورداد همه افسران فرانسوی از کمینه‌های نجات ملی استفاده کنند ،اروپ‌ائیان دست راستی الجزایر دریافتند که مقصودش آن بوده که آنها را میفهمد وبا آنها موافقت ندارد .

هفته گذشته دوگل تقریبا باهمان عدم اخطار قبلی ناگهان یك سری لوایح صادر کرد که از هنگام بازگشت به قدرت در ژوئن گذشته در خاموشی آنها را مهیامینمود.

۱ـ افزایش ۱۰ تا ۲۵ در صد به میزان مال الاجاره در فرانسه که بنحو مسخره ای پائین است .

۲ـ تجدید نظر کلی در سیستم قضائی بمنظور حذف مقامات بی فایده وبالا بردن حقوق و احترام وسطح قضات فرانسه .

۳ـیك اصلاح پولی پردامنه .

٤ـیك بودجه سخت برای۱۹۵۹ که با افزایش مالیات و کاهش «مخارج اجتماعی» (مقرری سربازان جنك گذشته ،کمك به اقلام‌مورد مصرف عمـومی و امثال آن) میزان کسر بودجه را به نصف رسانده است .

اقدامات اساسی او ممکن است وضع دارائی فرانسه را تا حدی منظم سازد ودر عین حال وجوه لازم برای‌یك‌سرمایه‌گذاری‌وسیع‌را چه‌در فرانسه وچه الجزایر فراهم سازد . او چیزی بجز یـك دوره آزمایشهای سخت وعده نداد، ولی افزود که « بدون اقـدام در اعاده نظم» فرانسهٔ ملتی خواهد بود که «دائمابین حادثه و ابتذال نوسان خواهد کرد.» دوگل که آنهمه از اقتصادیات بدش میآمـد ، این‌بار نشان داده که آنرا جدی گـرفته است .

دوران معجزه

برغم این کارهای بزرك مقدماتی، ژنرال راه درازی در پیش دارد . درواقع شرط خود اوبرای بازگشت به قدرت ساینکه درباره شروط او هیچ بحثی نشود ـ وضع رابصورتی درآورد که وقتی به قدرت رسید قابل جبران نبود . در برابـر او سراشیبی قـرار دارد . گی‌موله میگوید : « فرانسویها از دوگل معجزه میخواهند ، ولی آیا اوقادر به معجزه است؟»

مشکلاتی که در برابر دوگـل قرار دارد در واقع چندان مهیـب نیست . کشور اساسا مرفه است ، ولی اقتصاد آن‌جنبه محدودوسختی دارد .از لحـاظ سیاسی، مجلس جدید ، که خودرا گلیست مینامد، بطور قابل ملاحظه‌ای از خود ژنرال دست راستی‌تر است ، بالاتر از همه جنك چهار ساله‌الجزایر هنوز روزی ۲ میلیون و ٤۰۰ هزار دلار از کیسه فرانسه بیرون میکشد ، و امید به مذاکرات قطع مخاصمه کم‌زمانی‌زیاد بود، دراکتبر گذشته لطمه سختی خورد ، هنگامی که پیشنهاد آتش‌بس و «سربازدربرابر سرباز» دوگل ازطرف‌انقلابیون با عصبانیت رد شد .

ولی اینگونه مسائل ،که سبب میشد همه رهبران جمهوری چهارم شکست خودرا محتوم و مقدر بدانند در مردی با خلق وخوی دوگل احساس غرور برمیانگیزد.

در خاطراتش مینویسد :

«فرانسه تا وقتی در صف مقدم نباشد واقعا خودش نیست .فقط کار های بزرك میتواند در برابر تزلزل وتردیدی که ذاتی این ایـن ملت است موازنه‌ای برقرار کند .»

در مورد خودش ،دوگل هرگز نظری را که ربع قرن پیش‌اظهار کرد تغییر نداده است «دربرابر بحران .مرد باکاراکتر بخودش متکی میشود .نشان‌خودش رابر عمل‌تحمیل میکند، مسئولیت آنرا برعهده میگیرد و آنرا از خود میسازد .....

دشواری مردبا کاراکتر راجلب میکند زیرا با در آغوش گرفتن آنست که‌خودرا درك میکند .»

اینها کلمات جسورانه پرغروری است ولی در پس آنها عمیق‌ترین ایمان واعتقاد دوگل نهفته است :

«افتخار ،خودرا فقط به کسانی میدهد که همواره رویای آنرا می‌بینند» .

در ۱۹۵۸ افتخار باطاعت از دستور او خودرا به دوگل داد .

پایان

زمین را ازراه ماه باید فتح کرد

روابط آلمان و انگلستان تیره میشود

انگلیسها به‌توسعه قدرت آلمان دراروپا بچشم سوء ظن نگاه میکنند

نشـریه «دوبچه کورسپوندانس» چاپ بن که یك نشریه رسمی بشمار میرود در آخرین شماره خود چنین مینویسد : در حالی که سال۱۹۵۸ آخرین روزهای خودرا می گذراند و ماوارد اولین روزهای سال ۱۹۵۹ میشویم در هر دو سوی کانال‌مانش در باره روابط آلمان وانگلیس و وضع آینده آن ابراز نگرانی می شود . این نکته قابل درك است که عده‌ئی از انگلیسی ها معتقدند که برسر آینده شهر برلین ممکن‌است یك تصادم بین المللی روی دهد و نتایج رقت بار واسف انگیزی که فعلا برای نوع بشر قابل تصورنیست ببار آورد . اما باید گفت که‌آلمان هاهم دراین ترس‌و نگرانی باانگلیس ها شریك هستند . این نکته نیز برای آلمان ها قابل درك است که اشکالاتی که در مورد منطقه‌تجارتی آزاد اروپا پیش آمده ناراحتی‌زیادی برای انگلیس بوجود آورده است . این نکته طبیعی وانسانی است که اولین عکس العمل انگلیس ها در مورد اشکالات تشکیل منطقه‌تجارتی آزاد آن باشد که تقصیر را بعهده دیگران بیاندازند وبگویند تشکیل بازار مشترك است که اجازه نمی دهـد فکـر منطقه تجارتی آزاد بجائی برسد .

اما این نکته راهم باید در نظر داشت که حتی در داخل آلمان‌نیز مخالفت شدیدی با بازار مشترك ابراز میشد و هنوز هم این‌نگرانی در بعض محافل آلمانی وجوددارد. روشن است که بالاخره بین کشور های شش گانه عضو بازار مشترك وکشور هائی که قرار بود عضویت تجارتی منطقه آزادرا پیدا کنندیك «جنك تجارتی» در خواهد گرفت که براتحاد سیاسی اروپا تاثیر خواهد گذاشت معذ لك درست در همین موقع است که اروپا بیش از هرموقع دیگر باتحاد سیاسی خود احتیاج دارد . طبیعتا هیچکس انتظار ندارد که دولت انگلستان بخاطر اینکه تشکیل منطقـه تجارتـی آزاد با اشکالاتی روبرو شده است ازرعایت قراردادها وتعهداتی که‌درموردبرلین امضاء شده‌است‌سرباز زندویا آنکه کمتر از گذشته در ایـن موارد پافشاری نماید . ولی واقعا بن دچار نگرانی و اضطراب خواهد شد اگر دولـت انگلستان آلمان غربی را فقط بخاطر اینکه سنك ریزه‌هائی در جاده منطقه تجارتی آزاداندا‌خت (ودیگران برای‌خراب کردن‌بولدوزر بکار انداخته بودند) فدا کند . در واقع بعض محافل انگلیسی چنین مقرر می‌کنند کـه تشکیل بـازار مشترك نمونه‌ئی از توسعه‌نفوذ آلمان در اروپاست وحال آنکه این چنین نظری در بن قابل درك‌نیست.

مسئله ۱۹۵۹

واضح است که باید روابط آلمان و انگلیس سریعا بتهبود داده شود. بخصوص که محتملا درسال ۱۹۵۹ ملت های اروپا با خطرات شدیدی روبرو خواهند بود . ملت‌های‌غربی ناچارند در مورد مسائلی اخذتصمیم نمایند که سرنوشت آزادی غرب بسته بآن خواهد بود و هیـچ آدم عاقلی نمی‌تواند این فکر رابه مغز خود راه دهد که بتوان عقربه ساعت را بروزگارهائی که آلمان‌وانگلستان بایکدیگر متحد بودند ـ یعنی سال های ۱۸۷۸ ویا ۱۸۱۵ عقب برد. در طی ایـن سالها وقایع بسیاری رخ داده که باید آلمان‌مارا شرمگین سازد همچنین وقایع بسیاری رخ داده‌که در انگلیس طوفان خشم بر پا ساخته است .هیچکس حاضر نیست انکار کند که دو جنك بزرك جهانی که انگلیس ها موجد آنرا آلمان می‌دانند (ودر مورد جنك دوم حق با آنهاست) موجب تغییرات عظیمی در امپراطوری انگلیس شده است . بسیاری از ایـن تغییرات برای انگلستان دردناك بوده است واگر جنك نبود یا این وقایع رخ نمی‌دادویا حداقل باین زودی‌هارخ نمی‌داد . باین جهت نباید انتـظار داشت بلکه باتوجه بایـن سابقه انگلیسی‌ها ناگهان نسبت بآلمان ها نظر مساعدی پیش بگیرند . اما در این ضمن این نکته نیزامکان‌پذیر است که‌انسان فکر کند یك ملت رشیـد نظیـر انگلستان منافـع منطقی کشورهای دیگررامیشناسد وبه خطری که در جبهه جهانی همه را تهدید میکند متوجه‌است.

منافع مشترك

آلمان نیز بنوبهٔ خود متوجه‌است که دولت انگلیس حاضر نیست برای شرکت در بازار مشترك از منافع حوزه امپراطوری خود در کامنولث صرف نظر کند اما آیا انگلستان نیز متوجه این‌امر هست‌که آلمان‌ها جدا میخواهند که منطقه تجارتی آزاد تشکیل شود و عقیده دارند که‌بدون‌تشکیل منطقه تجارتی آزاد وجلب‌همکاری انگلستان ببازار مشترك ، این بازار نیمه‌کاره خواهد ماند؟ چرا انگلیس‌ها کوشش آلمان رابرای آشتی دادن بازار مشترك ومنطقه تجارتی آزاد «زست‌های توخالی» می‌نامند و حتی برای مسافرت ارهارد به‌انگلستان هم اهمیت‌قائل نیستند ؟ نخواستن غیر ازنتوانستن است .

این عقیده‌که آلمان می‌خواهد انگلستان را از بازار قدیمی خود بیرون براند یك نظر یکطرفه‌است از همهٔ این‌ها گذشته هیچ‌کشوری مثل آلمان متکی به‌حسن نیت کشورهای همکار خود دراتحادیه های غربی نیست و باین جهت آلمان ناچار است که از دست‌زدن بهر اقدامی که موجب تضعیف «ناتو» شود خودداری ورزد .

VIDOR BATTERIES

باطری ویدور

ویدور : مشهورترین نام در صنعت باطری سازی جهان

باطری ویدور ساخت انگلستان در تمام جهان بفروش میرسد

باطری ویدور برای هرنوع رادیو وچراغ قوه

نماینده انحصاری: شرکت مرادیفل نادری ـ تلفن ۲۳۷۷۲

(آگهی پارت)

آـ۳٦٤۹٤

THE CHRISTIAN SCIENCE MONITOR

راه حل‌سومی هم برای عراق وجود دارد

اسرائیل طرفدار حفظ قاسم دربرابر عبدالناصر است اگر چه بقیمت کمونیست شدن عراق تمام شود

مقالات وگزارشهای خارجی

قل‌اویو ـ آیا میتوان عراق را درقبال کمونیسم یاپیوستن به جمهوری‌عربی عبدالناصر حفظ نمود ؟ در مقابل این مشکل هر فرد غربی فقط میتواند راه دوم را انتخاب کند.

راه سومی که‌در اسرائیل‌هنوزبدان امیدوارند . ادامه حیات عراق بعنوان یك دولت مستقل غیر کمونیست می باشد . ومردی که خواهد توانست استقلال عراق را حفظ کند بی گفتگو سرتیپ عبدالکریم قاسم نخست وزیر کنونی آن کشور میباشد .

نظر اسرائیل برچند پایه استوار شده :

سرتیپ عبدالکریم قاسم نیزمانند عبدالناصر نه کمونیست بلکه یك ناسیونالیست عرب میباشد .

ومانند رقیبش در قاهره از وجهه عمومی ضد غربی که این روز ها در خاورمیانه برناسیونالیسم عربحکمفرما است پیروی میکند . سرتیپ قاسم‌هم مانند سرهنك ناصر باروسها لاس سیاسی میزند .

درپی متحد

امابرخلاف عبدالناصر که‌از ژنرال محمد نجیب یك رژیم محکم انقلابی را به‌ارث برد عبدالکریم قاسم باید قدرت خودرا در مقابله بانیروهای خشنی که میخواهند به حکومت برسند حفظ کند.

چنانکه ، معاون سرتیپ قاسم که طرفدار ناصر بود دوبار کوشیدبا قوه قهریه او راسرنگون سازد ودرهر بار رهبر عراق کوشید برای خود در برابر خطر متحدینی داخل کشور بیابد و همین جریان او را به همکاری با کمونیست های محلی واداشت .

دراسرائیل گمان دارند همچنانکه او خودرا از چنك طرفداران عبدالناصر نجات داد یکبار دیگر نیز خودرا از خطر کمونیسم خواهد رهانید .

این نتیجه‌ایست که از مطالعه‌سوابق سرتیپ قاسم بدست‌آمده چه او در گذشته هرگز با کمونیستها تماسی نداشته است .

دلیل دیگراین‌امر آن است که‌علی رغم تبلیغات ضد غربی شدید رادیوئی سرتیپ قاسم ارتباط خودرا با دول غربی تکسیخته است . از طرف دیگر باوجود فشارهای داخلی از منافع نفتی غربی ها در عراق به سختی حمایت شده‌است .

بعقیده اسرائیل موفقیت سرتیپ قاسم در چنین کشاکش بستگی‌بروش دول غربی در قبال او دارد . زیرا اگر غربی‌ها علاقه عراق رابه بیطرفی محترم بشمارند و مانع موفقیت‌کوشش های اقتصادی او نشوند امید بقای سرتیپ قاسم وعراق مستقل‌وهمچنین دوام منافع غربی ها در بغداد بیش ازپیش خواهد شد.اما در اسرائیل میگویند اگر غربیها عبدالناصر را در قبال عراق تقویت کنند بزودی اثری از عبدالکریم قاسم در سیاست عراق باقی نخواهد ماند .

اسرائیل میگوید بهر حال هر وضعی که در عراق پیش آید سیاست دول غربی باید بادوربینی‌وشهامت‌بیشتری عمل نماید اسرائیل اشاره میکند که برای تقویت موقعیت غرب در این منطقه ممکن است اداره امورنفت‌عراق را از شرکتهای غربی به مقامات محلی‌منتقل‌نمود .

اسرائیل میگوید بجای روش کنونی درمورد نفت وسایر مسائل باید استقلال واقعی نیروهای محلی را در این منطقه پشتیبانی کرد.

مانور فریبنده

اسرائیلی‌ها اقدامات اخیر ناصر را پس‌از سالها مبارزه ضد غربی او علیه کمونیستها و سرو صدائی که برضد آنها راه انداخته است نشانه تمایلات قلبی او نمیپندارند . آنها میگویند فشار اخیر قاهره برکمونیست ها مانوری است تا پشتیبانی غربیها را درمبارزه باسرتیپ قاسم بنفع خود جلب نماید .

برای رئیس جمهوری متحده عربی وجود یك رهبر دیگر پیروزمند ناسیونالیست عرب عة بنشینی‌قطعی از راهی که او بمنظور رهبری‌بلامعارض بر امپراطوری عربی طی نموده است بشمار خواهد آمد . بنظر اسرائیلیها دلیل ترك حملات عادی ناصر برضد «امپریالیستهای غربی » که‌تا ماه گذشته از قاهره علیه آمریکا وانگلیس و فرانسه هدایت میشد همین امر است .

دراسرائیل میگویند علی‌رغم قطع حملات ضدغربی در روابط نزدیك قاهره واتحاد شوروی هیچگونه‌سستی پدید نیامده .

ناصر در بغداد

موافقتنامه‌ای‌که اخیرا جهت ساختمان پنج فرودگاه توسط شورویها در جمهوری متحده عربی‌بامسکو بامضاء رسیده ، هیئت اقتصادی روسیه که بریاست شخصیتهای مهم آن کشور اخیرا به مصر و سوریه جهت بررسی امکانات اجرای یك برنامه صنعتی آمده‌اند واعزام یك هیئت مصری‌جهت تحکیم روابط فرهنگی با جمهوری‌چین به‌پکن در روزهای اخیر مدرك‌نظریات اسرائیل میباشد .

این بستگی ها علاوه برکمکهای‌حیاتی نظامی است که از شوروی دریـافت میشود : از قبیل تربیت افسران جمهوری متحد عرب در کشور های اروپای شرقی و حضور مستشاران نظامی شوروی در وادی نیل وباضافه صد میلیون دلار کمك شوروی به ساختما ن‌سد اسوان .

اسرائیل نگران است که مبادا اقدام غرب در حمایت از سرتیپ قاسم که مورد تائید اوست ورود در قمار خطرناکی باشد . اما آنها میگویند دست زدن به چنین قماری ارزنده است حتی اگر رهبر عراق از حمایت کمونیستها دست نکشد. و جلو آنهارانگیرد چه حتی اگرعراق کمونیست شود خطرش کمتر از آن است که بغداد بدست ناصر بیفتد.

اخطار بغرب

دراسرائیل عقیده بر آن است که اگر ناصر رهبر بلامنازع اعراب شود بمراتب خطرناکتر از وجود دو بلوك عربی است ولو اینکه یکی از آنها وابسته به‌کرملین باشد .

هم‌م‌آن است که باحمایت غرب از سرتیپ قاسم اعراب احساس‌خواهند نمود که غرب از مبارزه فردی کشور های خاورمیانه برای استقلال کامل حمایت میکند . این اقدام موقعیت دوستان غرب را در این نواحی‌تقویت خواهد نمود .

بعقیده این محافل سیاست ضداین سیاست منجر به لطمات شدید تری خواهد شد و برای بقیه رژیمهای هوادار غرب دراین‌ناحیه خطر بزرگی ایجاد خواهد نمود .

کریسچن ساینس‌مونیتور

اطلاعات هوائی

حاوی مهمترین اخبار، جالبترین وقایع، خواندنی ترین رپورتاژها ودیدنی‌ترین عکسهای مربوط بایران مخصوص ایرانیان مقیم خارج

۱ـ٤

تجدید آگهی مناقصه شماره ۷۸۳۰

اداره حسابداریکل انتشارات و رادیو نه‌قلم لوازم فنی از قبیل (ضبط صوت. میکروفن. وغیره) مورد نیاز خودرا از طریق مناقصه خریداری مینماید داوطلبان شرکت در مناقصه میتوانند تا آخر وقت اداری روز شنبه چهارم بهمن ماه ۱۳۳۷ جهت دریافت‌مشخصات وشرایط آگهی مذکور بدایره دفتر این اداره واقع درمیدان ارك اداره کل انتشارات و رادیو مراجعه فرمایند .

رئیس اداره حسابداریکل انتشارات ـ حاج ندیمی

آـ ۳٦٤۸٦ — ۲ـ۱

آگهی سازمان بیمه درباره کارگران خبازی

از نظر تامین امر بهداشت و رفاه حال کارگران کارگاههای‌خبازی در اجرای ماده ۱۰۹ لایحه قانونی و مصوب شورایعالی هیئات محترم مدیریه سازمان با اجرای بیمه تدریجی از بیستم بهمن ماه سال ۳۷در مورد کارگران نانوائی ها موافقت نموده اند . علیهذا بدینوسیله بکلیه کارفرمایان کارگاههای مورد بحث ابلاغ میشود هرچه زود تر برای بیمه نمودن کارگران خود بشعبه تهران واقع در خیابان شاه جنب سینما چارلی مراجعه فرمایند در غیر اینصورت مشمول جرائم متعلقه خواهند بود .

سازمان بیمه های اجتماعی کارگران ـ شعبه تهران

آـ۳٦۱۸۸ — ۳ـ۱

شرکت تجارتی ایران واشکودا

واردکنندهٔ

انواع کمپرسورهای دیزل سیستم خنك کننده هوائی باندازه های مختلف موجود درتهران

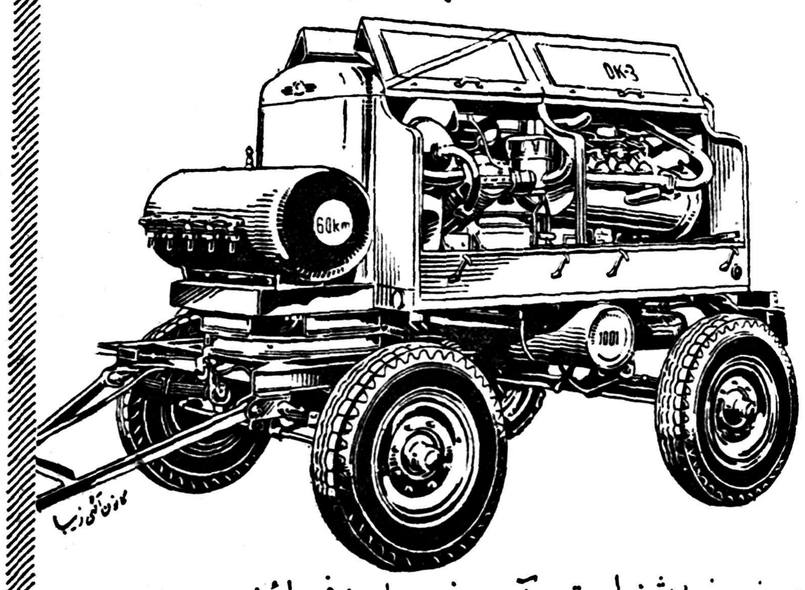

برای خرید خواهشمنداست به‌آدرس زیر مراجعه فرمائید :

شرکت تجارتی ایران واشکودا ، چهارراه یوسف‌آباد ـ ۱۷۸٦ ـ تلفن ٤۲۰۵۹ ـ تلگرافی ـ اشکودا ـ رکس

آـ۳٦۲۹۰

J-LUG-BRIDGESTONE

ج ـ لاک

برجستون

شرکت سهامی بریجستون ایران

آـ۳٦٤۵۰

Optalidon

اپتالیدن ساندوز محصول سوییس

آداب معاشرت

آیا مهمان خوبی هستی؟

اگر میهمانی میدهید این نکات را رعایت کنید

اگر در رفت و آمد با اشخاص، دید و بازدید ها و مهمانی ها اصول معاشرت را که در عین سادگی‌دارای تاثیر فراوانی هستند مراعات کنید در شخصیت شما و اینکه مردم‌چگونه در باره شما اظهار نظر کنند تاثیر زیادی دارد و توجه به آداب معاشرت موجب خواهد شد که نه تنها همه شما را با روی خوش بپذیرند بلکه به دوستی و رفت و آمد با شما ابراز علاقه نمایند. بنا براین برای اینکه مهمان خوبی باشید باین نکات توجه داشته باشید:

هنگامی که بدیدن کسی میروید: در سر ساعت معین بمنزل دوست خود بروید و اگر قبلا وقتی تعیین نکرده‌اید بوسیله تلفن یا وسیله دیگر ساعت آنرا تعیین نمائید زیرا کسی که بدون اطلاع قبلی و سر زده بخانه‌ای میرود ممکن است موجب ناراحتی صاحبخانه گردد.

وقتی به منزل کسی میروید شادی و نشاط با خود ببرید. مهمانی‌که با دیدن دوست خود درد دل، ناله‌و زاری آغاز می کند از روز گار و همسایگان و نزدیکان به گله و شکایت میپردازد یااز دیگران غیبت و بد گوئی مینماید ناراحتی و غم و اندوه را به خانه دوست خود وارد کرده است.

سعی کنید با داستان یا موضوع جالبی صاحبخانه را سر گرم ومشغول دارید از زندگی ابراز خوشنودی و امیدواری کنید تا در روحیه میزبان خود اثری نیکوئی از خود بگذارید.

وقتی بشام یا ناهار دعوت دارید: بازهم وقت شناسی را مراعات کنید نه آنقدر زودبروید که صاحب خانه آماده پذیرائی از شما نباشد و نه چندان در رفتن تاخیر کنید که بانتظار شما دقیقه شماری کنندو غذا هائی که تهیه کرده‌اند سرد و خراب شود. الزامی ندارید که‌تحفه‌ای همراه خود ببرید ولی توجه داشته باشید که اگر میتوانید بنوبه خودرا میزبان خودرا دعوت کرده واز او در منزلتان پذیرائی نمائیدبردن‌هدیه وتحفه ضرورت ندارد ولی چنانچه وسائل پذیرائی از او را نداریدبهتر است بابردن دسته گل، شیرینی یاشیئی جالب وقشنك از میزبان خود قدردانی نمائید.

اگر صاحبخانه غذائی رابشماتعارف کرد ومیل بخوردن آن نداشتید با اظهار تشکر مقدار کمی از آنـــرا برداشته در بشقاب خود بگذارید. ممکن است غذاهائی که تهیه شده مطابق میل وسلیقه شما نباشد در اینصورت نباید طوری رفتار کنید که صاحبخانه از این مسئله یعنی بی علاقگی‌شمابه آن غذاها توجه‌پیدا کند.

هنگام صرف غذا بانشاط وخنده بگفتگو بپردازید از بمیان آوردن مطالبی که بحث ومشاجره ایجاد می کند خودداری نمائید.

میزبان شما برای تهیه غذا ها و وسائل پذیرائی زحمت کشیده بـا تعریف از بعضی غذاها وتشکر از او میتوانید زحمات او را تاحدی جبران کنید.

هنگامی‌که‌به جشن وضیافتی‌میروید: سعی کنید آرایش شما خوب باشد وبهترین لباسهای خودرا بپوشید زیرا این موضوع تنها مربوط به خود شما نیست وتاحدی بمیزبان شما نیز مربوط است زیرا اگر با سر ووضع نامرتب وقیافه زننده در مجلس ضیافت او حاضر شوید به رونق وشکوه مجلس لطمه وارد می سازید: توجه داشته باشید که از شما دعوت نشده است که فقط به صحبت های جالب دیگران گوش بدهید بلکه باید بسهم خود درگرم کردن مجلس بکوشیدوشادی ونشاط را در آنجا حکمفرما سازید.

اگر می‌بینید یکی‌از مهمانان تنـها مانده وهم‌صحبتی ندارد او را با دیگران آشنا ودر صحبت ها شرکت دهید. سعی کنید باهمه تماس بگیرید ودوستان جدیدی برای خود پیدا کنید مجلس جشن جائی نیست که کسی بایك دوست صمیمی خـود بگفتگو پردازد وخودرا از دیگران جدا کند.

اگر روز بعد بوسیله تلفن‌از میزبان خود تشکر کنید اثرخوبی از ادب وقدردانی خود در اوباقی خواهید گذاشت.

اگر درخانه‌کسی‌مدتی مهمان‌هستید: چنانچه از شهر دیگری بمنزل دوست یافامیل خود وارد میشوید قبلا موقع ورود خودرا باو اطلاع بدهید. سعی کنید لوازم‌ضروری خودراتا حد امکان همراه داشته باشید تا زیاد باعـث زحمت صاحبخانه نباشید.

ظهر وشام بموقع بمنزل بیائیدتا زیاد بانتظار شما ننشینند ویامجبور به تهیه غذای علیحده‌ای برای‌شما نباشند. پذیرائی از مهمان باری‌است که بردوش صاحبخانه است سعی کنید این بار هرچه ممکن است‌سبك ترباشد بعضی کارهارا خودتان‌انجام دهید وبه برنامه‌هائی که میزبان‌برای پذیرائی از شما طرح می‌کند خودرا راضی نشان داده واورا بزحمت نیندازید.

بردن هدیه وتحفه برای یك‌چنین میزبانی ضروری است اگر آنرا با خود نبردید میتوانید بعدا یعنی‌پس از رفتن از منزل او ضمن یاداشت تشکر آمیز برای او بفرستید.

وقت رفتن‌خود وسائل مربوط‌بآنرا بمیزبان خود بگوئید زیرا مطرح‌کردن آن برای خود او مشکل وبرخلاف اصول مهمانداری است.

ما و خانواده

تارهای گسسته

مسابقه اجتماعی تازه ما

سه جایزه برای سه نفر

خوانندگان عزیز ازامروز ما مسابقه‌ای تحت عنوان «تارهای گسسته» ترتیب داده‌ایم که‌هر هفته روزهای شنبه در همین صفحه منتشر خواهد شد هدف‌اصلی ماازطرح این‌مسابقه‌جلوگیری از گسیختگی رشته زناشوئی وبهبود روابط خانوادگیست برای این منظور ازکلیه خوانندگان عزیزتمنا داریم عللی راکه منجر بمتارکه بین‌آنان وهمسرشان شده واشتباهاتی راکه هریك ازطرفین مرتکب شده‌اند برای مابنویسند مابه‌سه‌نفر از کسانی که‌بهترین پاسخ را داده باشند سه جایزه تقدیم خواهیم کرد.

نامه‌ها باید دارای اسم وآدرس صریح باشد. البته چنانچه خوانندگان مایل نباشد اسمشان چاپ شود نامشان محفوظ خواهد ماند. در روی پاکت‌قیدفرمائید مربوط به‌مسابقه‌ما وخانواده.

من سیگار نمیکشم، زیرا باسیگار ایرانی نمیتوان پزداد

سیگار خارجی!

چندروز قبل درخانه یکی از دوستان به شام دعوت داشتیم اتفاقا درآن ضیافت چند بانوی ایرانی و آمریکائی و آلمانی هم شرکت داشتند پس‌از صرف شام اغلب مدعوین طبق معمول مشغول کشیدن سیگار شدند یکی از خانم‌های متجدد؟ ایرانی هم بلافاصله یك بسته سیگار وینستون از جیبش در آورد و آنرا به همه ومنجمله آن خانم آلمانی تعارف نمود ولی بانوی نامبرده ضمن اظهار تشکر از کشیدن سیگاروینستون‌خودداری کرد و من باتعجب مشاهده کردم که لحظه‌ای بعد یك بسته سیگار همای ایرانی از جای سیگار نقره ظریفش که آنهم ساخت ایران بود بدرآورد و شروع بکشیدن آن نمود من نمیدانم تاثیراین عمل یك خانم بیگانه درآن هموطن عزیز من چه‌بود ولی اینقدر میدانم که‌من از این جریان بی‌اختیاراحساس شرمندگی کردم وبا خود اندیشیدم که مگر سیگارهای خود ما چه‌عیبی دارد که باید روزانه بخاطر یك خودنمائی بی‌جا و اظهار تمدنی غیر حقیقی مقادیر زیادی از ارزکشور رابااینصورت دود کنیم و به‌هدر دهیم من یقین دارم که اغلب از خانم های ما واقعا علاقه‌ای به‌کشیدن سیگار ندارند و فقط به صرف یك تقلید کورکورانه ونابجا شاید روزی یکی دوبسته سیگار میکشند ودراین راه کار افراط را به‌آنجا میرسانند که حتی سلامتی خویش‌راهم‌از یادمیبردند شاید کشیدن‌یکی دوسیگار درروز کاملا بی‌ضرر باشد ولی تردیدی نیست که اگر دراین باره رعایت اعتدال نشود سلامتی انسان مورد تهدید قرارگیرد.

بانوان نویسنده و نقاش پاکستان

بانوان تحصیل‌کرده پاکستان در همهٔ شئون حیاتی کشور خدمات شایان تقدیری انجام میدهند در ادارات دولتی بانك‌ها مجلس‌شرکت های‌بازرگانی و مدارس ازوجودشان استفاده میشود. علاوه بر مشاغل اداری آنها باشگاههای ادبی و خدمات اجتماعی دارند انجمن های خیریه تشکیل‌داده‌اندکه بزرگترین آنها انجمن بانوان کل پاکستان است مساعی ادبی بانوان پاکستان بر پایه ذوق هنری و ادبیات قدیمی قرار گرفته است.

دراواخر قرن نوزدهم جنبش‌هنری برای اصلاح و بهبود ذوق وهنر در میان زنان بوجود آمد و ایشان به روزنامه‌نگاری‌پرداختند ودر سالهای آخر قرن نوزدهم اولین مجله زنان بعنوان (تهذیب نسوان)چاپ‌ومنتشر گردید و تقریبا همه نویسندگان معروف باآن مجله‌همکاری نمودند سپس مجله دیگری بنام (عصمت) درباره امور خانه و خانواده بچاپ رسیدبانو نذر سجاد حیدرنیزچندین جلد داستان شیوا تصنیف کرده است ودر چند سال اخیر بهترین نویسندگان داستانهای کوتاه از میان زنان برخاسته‌اند. منجمله هاجر مسرور و خدیجه مستور و قرةالعین حیدر و ممتاز شیرین و شایسته اکرام‌اله را در میان آنان میتوان نام برد. قرةالعین داستان جالبی بنام (صنم‌خانه‌های من هم) بزبان اردو نوشته که بسیار مورد توجه واقع گردیده است دوشیزه ممتاز شاهنواز که متاسفانه در عنفوان جوانی براثر یك حادثه هوائی بدورد حیات گفت شاعره‌ای فوق‌العاده و سیاست‌مداری با تدبیر بود آثار وی بزبان انگلیسی منتشر شده است. در بین شاعره‌های‌اردو باید از خانم اداجعفری هم نام برد که‌با لطافت زنانه به‌اشعار خود روح نوینی بخشیده است.

خانم صفیه شمیم ملیح‌آبادی نیز شاعره‌ایست که پیرو سنن باستانی است بیگم صوفیه کمال نیز شاعره ممتازیست که بزبان بنگالی شعر میسراید سایر نویسندگان زبان بنگالی عبارتند از حشمت رشید و خانم رحمن سارا یتفوربیگم شمس‌النهار محمود و بیشتر مجلات ادبی بنگال بوسیله زنان اداره میشود دراین مورد باید از دوشیزه زبیده آقا نام بردکه باآنکه هنوز جوان است ولی با روشی که در پیش گرفته شهرت فراوانی کسب‌کرده است.

درددل شاگردانه

امروز صبح که وارد کلاس شدم مطابق معمول مشغول پرسیدن درس شدم دو روز بود که یکی از شاگردانم راکه دختر زرنك و با هوشی بود ناراحت و کسل میدیدم درسش راهم خوب بلد نبود وقتی از او علت‌درس حاضر نکردنش را پرسیدم شروع بگریه کرد. گریه بی دلیل او مرا بیشتر ناراحت ساخت چون‌من مادرم و همانطور که طاقت دیدن اشك اطفالم را ندارم حاضر بدیدن اشك شاگردان کلاسم هم نمیباشم وقتی زنك تفریح را زدند او را صداکردم و علت گریه و ناراحتیش را پرسیدم همانطور که اشك می ریخت گفت ای خانم: سه روز پیش پدر ومادرم با هم‌دعوا کردند و پدرم بمادرم گفت که طلاقت میدهم‌وهر جا دلت میخواهد برو مادرم هم جواب داد باشدبیش از این نمیتوانم جانم را در منزل‌تو تلف کنم من از شنیدن این حرف خیلی ناراحت شدم و اصلا نمیتوانم نه درس بخوانم و نه کار کنم‌صبح که بمدرسه میآیم از فکر اینکه مبادا ظهر که بخانه میروم مادرم نباشد درس را نمی فهم شبها وقتی می خواهم درس حاضر کنم قیافه دیگری را می بینم که جای مادرم نشسته است.

با هر زحمتی بود او را ساکت کردم قول دادم‌که مادر و پدرش را بخواهم و آنانرا وادارنمایم‌که بخاطراطفالشان دست از خود خواهی بی معنیشان بردارند.

این حال اغلب بچه های ماست اطفالی که من و امثال من مسئول با سواد کردنشان هستیم از حالا با کلمات طلاق، جدائی، زن پدر،شوهر مادر آشنا میشوند و از این کلمات وحشت میکنند این جماعت چگونه میتوانند زندگی مرفه و آسوده‌ای داشته باشند واطفال خود راچنانکه باید و شاید بنحو شایسته‌ای پرورش دهند.

خانم عزیز

اگر این یادداشتها را بخاطر بسپارید

مردها به‌تشویق احتیاج دارند. اگر شوهر خودرا درراه پیشرفت‌و ترقی تشویق کنید و موفقیت‌هایش را بستائید حس اعتماد بنفس را در او تقویت کرده و اورابر غلبه بر مشکلات زندگی یاری کرده‌اید.به فعالیت های همسرتان بی‌اعتنائی نشان ندهیدو هیچگاه اورا مایوس نسازید.

آنها به‌آسایش روحی و فکری احتیاج دارند ـ رفتار زن ومحیط خانه‌باید طوری باشد که مرد خانه را محل آسایش جسمی‌و فکری‌خود بداند بعضی ازخانم ها عادت به‌ناله وشکایت دارند وقتی شوهرشان بمنزل می‌آید گله‌هاو شکایت ها و انتقادهای خود را نزد او میبرندو بدین ترتیب اورا ناراحت‌و آسایش فکری‌اش را مختل میسازند. برخی دیگر از شوهر خود پی‌در پی عیب‌جوئی وانتقادمیکنند زندگی‌دیگران را برخ او کشیده همسرخود راموردسرزنش قرار میدهند. شوهران اینگونه خانم‌هااغلب‌از خانه‌گریزان بوده ساعات بیکاری رادر خارج از منزل میگذرانند و پیوسته از یك عدم رضایت و ناراحتی روحی رنج میبرند.

مرها به‌حفظ‌شخصیت خوداحتیاج دارند. هرقدر زن بیشتربه شوهر خود احترام بگذارد ودر حفظ و بالا بردن شخصیت او بکوشدنزد شوهرش عزیزتر و محترم خواهد بود. هیچگاه در نزد دیگران از شوهر خود انتقاد نکنید واورا در بین مردم فاسد و یابی‌عرضه جلوه ندهید زیرابدین ترتیب بموقعیت بروحیه اووارد آورده واورا ازخود اجتماعی او لطمه زده‌و ضربه‌بزرگی ناراضی خواهید ساخت.

پالتو بارانی انگیلسی

بهترین بارانیهای انگلیسی ساخت کارخانه معروف

Driway raincoat Ltd. England

ازپارچه‌های تمام پشم امپرمآبل ونخی امپرمآبل بقیمت تجارتی بفروش‌میرسد محل‌فروش **کاموا فروشی براکو**

چهارراه شاه خیابان پهلوی روبروی کوچه سیمرغ

آ ـ ۳۶۴۵۲

خانم باسلیقه
ظرف شوئی با وسائل عادی دستهای لطیف شمارا خراب میکند
پودر پرکف ومعطر اکو تمیزکردن ظروف
آشپزخانه ـ روشوئی ـ حمام ـ موزائیک معجزه میکند
محل فروش کلیه خواربار فروشیها ـ لبنیاتیها و وارد خانه‌ها
مرکز پخش ـ شرکت ناصح ـ مقابل فروشگاه فردوسی اول کوچه سیمرغ تلفن ۳۹۶۶۸

آ ـ ۳۶۴۵۴

پرده‌های کرکره‌ای فلزی‌مارك لولر «LEVO OR» شرکت مانسکو خیابان‌شاه‌جنب یغما تلفن ۴۷۱۲۵

پانوی ارس

نوشته: انورخامه

-۲۰۷-

خلاصه داستان

پس از قتل آقامحمد خان فتحعلیشاه بکمك اعتمادالدوله ومادرش مهد علیا بتخت سلطنت مینشیند. در این راه پهلوانی بنام ذوالفقارخان‌رشادتهای فراوان‌بخرج‌میدهد وبدرجه سرداری میرسد. ذوالفقارخان‌عاشق‌طرلان‌دختر حاکم قراباغ استو پس از حوادث عجیبی بهم میرسند. فتحعلیشاه و حسینقلی‌خان برادرش هردو عاشق مریم یکی از زنان آقا محمد خان میباشند. مریم حسینقلی‌خان را دوست دارد ولی شاه مانع وصلت آنهاست. حسینقلی‌خان میکوشد با کمك کیمیاگری بنام ملا بارانی بوصال مریم برسد اما کیمیاگر نیز در خفا دلباخته مریم است. ملابارانی‌بدست مامورین داروغه گرفتار میشود وسرانجام اسرار خودرا نزد میرزاشفیع افشاء میکند وعشقبازی حسینقلی‌خان را بامریم بروز میدهد. میرزاشفیع که دشمن اعتماد الدوله است این راز رابگوش شاه میرساند وحسینقلی‌خان واعتماد الدوله را بخیانت متهم مینماید. شاه حسینقلی‌خان را بشیراز میفرستد ومریم را بعقد خویش درمی‌آورد. اما چون مریم تسلیم نمیشود بوسیله داروئی هوش وحواس او را میگیرد وبکام دل میرسد.

در این جلسه بر حسب معمول‌امور مملکتی مورد بحث وفحص قرار میگرفت.

پس‌از آنکه کارهای رسمی تمام شد اعتمادالدوله گفت:

ـ قربانت گردم. چاکر استدعای مختصری از حضور مبارك ملوکانه دارم اگر اجازه بفرمایند بعرض برسانم.

شاه جواب داد:

ـ بگو اعتمادالدوله چه تقاضائی داری؟ هرچه هست بگو.

اعتماد الدوله گفت

ـ قربانت گردم. لابدذات مبارك قبله عالم ازجانبازیها وفداکاریهائی که‌ذوالفقارخان سردار درراه نگهبانی‌تاج وتخت انجام داده و چندین باردر این راه جان خودرابخطر افکنده است مستحضرمی‌باشند. این پهلوان دلیر عاجزانه از آستان مبارك استدعا دارد که‌فرمان اعلی‌درباره ازدواج او بادختر ابراهیم خلیل خان جوانشیر صادر گرددتا باافتخار ومباهات مراسم عروسی خود را برپا دارد وتا ابد دعاگوی وجود مبارك باشد.

شاه بشنیدن این کلمات چین برجبین افکندوابروهای خودرادر هم کشید وگفت.

ـ اعتمادالدوله تقاضائی کردید که نمیتوانم بان موافقت کنم. درست است که ذوالفقار خان خدمات مهمی برای ما انجام داده امامانمیتوانیم سنت های باستانی را بخاطر خدمتهای شخصی زیر پا بگذاریم. آخر این‌جوان رعیت زاده است واورا بانجباء و اشراف تناسبی نیست.

رعیت بایدبا همجنس خود ازدواج کند نه باشاهزادگان و نجباء باو بگو غیر ازاین دختر کس دیگری را در ردیف خود انتخاب کند. البته‌همه گونه کمك و مساعدت در عروسی او خواهم کرد.

اعتماد الدوله باز گفت:

ـ قربانت گردم عشق چیزی نیست که بتوان آنرا سر سری گرفت. ذوالفقار خان واین دختر هر دومدتهاست بهم عشق میورزند وباهم قول و قرار گذاشته‌اند و حتی با موافقت ابراهیم خلیل خان نامزدهم شده‌اند.

اینها ممکن نیست از هم دل برکنند وجدا کردن آنها از هم کار بسیار دشواری است.

اگر قبله‌عالم‌اجازه بفرمائیدمنت بزرگی برگردن این‌پهلوان گذاشته‌اید که‌تاابد فراموش نخواهد کرد. ضمنا ازدواج رعایا بانجباء گر چه مرسوم نیست ولی در گذشته نیز نظائری داشته وبافرمان مبارك ملوکانه رسمیت خواهد یافت. چاکر نیز استدعا دارم‌از نظربنده‌پروری با این امر موافقت بفرمائید.

شاه درحالیکه متغیر شده‌بود باخشونت جواب داد:

ـ خیر، اعتمادالدوله، این کارشدنی نیست. توهم دراین کارپا درمیانی نکن بصلاحت نخواهد بود.

اعتمادالدوله بایاس وافسردگی سرخودراپائین انداخت و گفت:

ـ امرالاعلی مطاع مطاع.

شاه روبدیگران کرد وگفت.

ـ خوب اگر حرف دیگری ندارید به‌بارعام برویم.

میرزا شفیع کرنشی کردو گفت:

ـ قربانت گردم جان نثار یك عرض خصوصی داشتم اگر اجازه‌بفرمائید چند دقیقه‌ای مصدع اوقات مبارك گردم.

شاه جواب داد:

ـ بسیار خوب مانعی ندارد. نزدمابمان. سایرین مرخص‌هستند.

وقتی میرزا شفیع وشاه تنها ماندند این‌پیرمرد ریاکار نزدیك تررفت ودر حالیکه شاه بدقت بسخنان اوگوش میداد گفت.

ـ قربانت گردم. قبله عالم ملاحظه فرمودید که اعتمادالدوله چطور از این جوان رعیت زاده پشتیبانی میکرد وباچه جسارتی در حضور مبارك صحبت می‌نمود.

شاه‌جواب داد.

ـ بله، لابد فهمیدی که‌ما ازاین‌روش او هیچ خوشمان نیامد. چه‌معنی دارد یکی ازنوکران این آستانه بکارهای مامداخله کند.

میرزا شفیع گفت.

ـ قربانت گردم. نهایت لطف ومرحمت ذات ملوکانه اورا باینجا رسانیده است که‌حالا بااین جسارت در حضور مبارك زبان‌درازی میکند. اصلااودر تمام دستگاه‌دولتی همه جااز این گونه اعوان وانصار برای‌خود درست میکند.

مثلا ملاحظه بفرمائید بااستفاده ازمراحم قبله عالم یك جوان بی‌سروپا را درمدتی‌کوتاه بدرجه سرداری رسانده وحالا میخواهد برخلاف سنن ورسوم قدیمی وی رابایکی ازنجیب ترین واصیل ترین خاندان های ایرانی وصلت دهد.

باین ترتیب برای خود مریدانی جان نثار تهیه میکند وآنهارادرمقامات عالیه قرار میدهد.

شاه که قبلا نسبت باعتماد الدوله متغیر بوداین حرفها سخت دراو تاثیر میکرد و آتش خشمش را دامن میزد. با قیافه بر افروخته گفت.

ـ صحیح است همین طور است که‌میگوئی اصلا اعتماد الدوله خیلی پارا ازحدود خویش فرا تر میگذارد.

میرزا شفیع بسخن خود چنین ادامه داد:

ـ بله، قربانت گردم، این مردی موذی وسیاست باز علاوه براینکه پااز حدود خویش بیرون نهاده است کار را بجائی رسانده که وجود او خطر بزرگی برای دولت و سلطنت بشمار میرود. جان‌نثار با آنکه عمری را در خدمت دودمان جلیله سلطنت‌سر آورده و اینك در این آخر عمری قصدی جز عبادت و گوشه گیری برای آخرت ندارم معهذا چون خود را نمك پرورده این آستان اعلی میدانم وجدان من اجازه نمیدهدکه خیانت بعضی‌از بندگان را مشاهده کنم و آنرا بسمع مبارك نرسانم.

شاه از شنیدن این کلمات بر آشفته گشت وسخن‌اوراقطع‌کردو پرسید:

ـ چطور؟مگر اعتماد الدوله خیانتی بماکرده است؟باور نمیکنم. زودباش بگو، میرزا،؟

میرزا شفیع جواب داد:

ـ قربانت گردم مگر خیانت غیر از این است که با استفاده از مراحم قبله‌عالم مریدان ودست نشاندگان واقوام خودرا در راس امور قرار دهند تا هرروز که خواستند زبانم لال تیشه بریشه تخت‌و تاج بزنند.

شاه گفت:

ـ نه خیال نمیکنم اعتمادالدوله چنین قصد وغرضی داشته باشد. حتما تو اشتباه میکنی.

میرزا شفیع جواب داد:

ـ قربان، اگر خاطر مبارك باشد، چاکر چند ماه پیش بعرض رسانیدم‌که اعتمادالدوله با حسینقلی خان دست یکی‌کرده وتوطئه علیه ذات مبارك چیده‌اند.

قبله عالم به عرایض جان‌نثار آنطور که باید توجه نفرمودید وبا آنکه صدق عرایضم در مورد معاشقه حسینقلی خان ومریم خانم آشکار گردید معهذا باین خیانتکاران همچنان اجازه فرمودید که باقی بمانند و به‌عملیات پلید خویش ادامه دهند.

اینك کار بجائی رسیده که این خائنین میخواهند بپایتخت حمله‌ور گردند و تاج‌وتخت قبله‌عالم رازبانم لال واژگون سازند.

شاه در حالیکه سخت بهیجان آمده اما هنوز گفته های‌میرزا شفیع را باور نمیکرد گفت:

ـ میرزا چه میگوئی؟این حرفهاباورکردنی نیست!آیاچه دلیلی برای اثبات آن در دست داری؟

میرزا شفیع جواب داد:

ـ قربانت گردم مدرکی دارم که خیانت این نمك بحرامها را از روز هم روشن‌تر میسازد.

بعد دست در بغل نمود ونامه‌ای را که حسینقلی خان برای اعتمادالدوله نوشته بودبیرون آورد ودربرابر شاه نهاد.

این نامه را فرهادبیك روز قبل باو داده بود که بابی صبری انتظار آن را میکشید بمجرد اینکه بدستش‌آمد در اولین فرصت بحضور شاه آمده بود تاآنرا بوی نشان بدهد.

شاه با تعجب نامه را برداشت و شروع بخواندن آن نمود. هرقدر بیشتر میخواند رنك و روی او برافروخته‌تر میگردید و آثار غیظ و غضب در صورت اونمایان ترمیشد. از شدت خشم مشت خود را گره کرد و لبهای خود را با دندان میگزید.

گاهی نگاهی بمهر و خط نامه میافکند و پس از آنکه مطمئن میگردید که مال حسینقلی خان است دوباره بقرائت نامه ادامه‌میداد. وقتیکه خواندن‌نامه پایان یافت سر برداشت با عصبانیت تمام فریاد زد.

نیازمندیها و آگهی‌های کوچک

استخدام میشود

یک نفر ماشین نویس لاتین زن یا مرد که بتواند از عهده دیکته ماشین بخوبی برآید و بزبان فرانسه تسلط داشته باشد باحقوق مکفی درژورنال دوتهران برای تمام روز استخدام میشود . عاوطلبان بعداز ظهرها به ژورنال دوتهران خیابان خیام مراجعه نمایند.

استخدام میشود

شرکت پالار بامسئولیت محدود تعداد ده فروشنده ودونفر حسابداو ویکنفر صندوقدار استخدام مینماید سن عاوطلبین باید بین ۲۰الی۳۰سال باشد. کسانیکه دارای سابقه فروشندگی بوده وبزبان انگلیسی آشنائی داشته باشند حق تقدم دارند داوطلبین بین ساعت ۸ونیم الی۱۰ونیم بمغازه روسی- لاله زارمراجعه کنند.
آ-۲۵۱۶۱ ۱-۳

Newly opened diplomatic Legation requires English-speaking shorthand tyqists , chief clerk, two chauffeurs, cook house-boys. Give full details with photos if possible when replying.
۱-۲ آ-۲۵۲۲۷

آگهی استخدام

اداره کل اطلاعات وزارت کشاورزی یکنفر عکاس که در فیلم برداری نیز اطلاعاتی داشته باشد و بتواند از مراسم رسمی عکس برداری نموده و کارچاپ واگراندیسمان را انجام دهد باشرایط زیر و حقوق مکفی استخدام مینماید .
۱ـ تبعه ایران
۲ـ سالم و تندرست
۳ـ حداقل دارای گواهی‌نامه سیکل اول .
٤ـ خدمت وظیفه راانجام داده‌باشد.
۵ـ عدم محکومیت کیفری و سوء پیشینه
٦ـ سن بین ۲۳الی ٤۰ سال باشد.
۷ـ عدم اعتیاد بافیون ونوشابه های الکلی
اشخاص واجد شرایط بادردست داشتن مدارك کافی میتوانند باداره کل وزارت کشاورزی مراجعه و اطلاعات بیشتری کسب نمایند .
وزارت کشاورزی
آ-۳٦٤۸۸ ۱-۲

یك نفر بانو یادوشیزه

که اطلاعاتی در بسته بندی و سبد زدن و نگهداری گل را داشته باشند مورد نیاز است علاقمندان باتعیین حداقل حقوق بانشانی زیر مکاتبه کنند شاهرضا خیابان وصال شیرازی گل فروشی ابریس . آ-۲۵۳۰۹

شرکت سهامی جار

برای قسمت سلك اسکرین (چاپ برجسته) بیکنفر متخصص احتیاج دارد .
خیابان سعدی کوچه ممتاز تلفن ۳۱۹۳٤
۱-۲ آ-۳٦٤٦۲

استخدام میشود

تعدادی دوشیزه که مختصری بانگلیسی آشنا بوده واقلا گواهی سه متوسطه دردست داشته باشند برای یك لابراتوار دارو سازی مورد احتیاج است داوطلبان به شرکت سهامی لابراتوارهای دون باکستر در ایران شماره ٤۸ پاساژ نور لاله‌زار تهران تلفنهای ۳۰۳۹۸۳ -۳۰٤٤٤۸ مراجعه نمایند .
آ-۳٦٤۸۲

تجدید آگهی مناقصه

اداره کل حسابداری وزارت راه تهیه وخرید ششهزار عدد تیغه گریدر بطول ۵ فوت ودوهزار عدد تیغه گریدر بطول شش فوت وچهارده هزار عدد پیچ ومهره ساخت آمریکا وبرروی مشخصات فنی موجود را بمناقصه میگذارد داوطلبان وکمپانی هائیکه تیغه ومهره های مذکوررامیتوانند تحویل نمایند بامراجعه بکارپردازی این اداره واقع درلاله‌زار نوکوچه باربد بامشاهده نقشه مشخصات وشرایط مناقصه رادریافت وپیشنهادات خودرا منتهی تاآخروقت اداری روز دوشنبه ۲۰ر۱۱ر۳۷ بدفتر اداره تسلیم ورسید دریافت دارند پیشنهادات واصله درساعت ده روز سه‌شنبه ۲۱ر۱۱ر۳۷ درکمیسیون مناقصه بازوقرائت خواهدشد حضور پیشنهاددهندگان در جلسه مناقصه آزاد واداره کل حسابداری وزارت راه دورد یاقبول یك یاکلیه آنها مختار است .
اداره کل حسابداری وزارت راه
آ-۳٦٤۹۰

مستغلات

بنگاه کوشان ۳۹۷۸٤
مخصوص معاملات املاك‌وپول
۱-۳ آ-۳٤۳۲۰

هرقدر پول باوثیقه ملکی
بخواهید مستقیما رجوع‌فرمائید
لاله‌زاربنگاه کوشان ۳۹۷۸٤
۱-۱۰ آ-۳۵٤۷٦

خانه اجاره

یکدستگاه ساختمان سوفاژ سانترال دارای ده اطاق وسیع تلفن و تمام لوازمات اول جاده مخصوص کرج اجاره داده می شود .
بتلفن ٤٤٤۲۲ مراجعه فرمایند .
۱-٤ آ-۲٤۸٤۵

مغازه واگذاری در خیابان پهلوی مقابل سفارت عراق

مغازه بزرك دونبش چهار دهنه با بالکن برای توضیحات رجوع‌فرمائید لاله‌زار نزدیك میدان سپه ۳۹۷۸٤ به بنگاه کوشان .
۱-۳ آ-۳٦۱۵۰

دوباب مغازه متصل بهم درقلهك با برق وتلفن وآب بااثاث وبدون اثاث واگذار میشود طالبین بتلفن ۸۱۱۱۱ مراجعه فرمایند .
۱-۲ آ-۲۵۱۲۱

یکباب‌خانه نوساز مدرن دارای‌شوفاژ برق تلفن دوازده اطاق حمام دو آشپزخانه گاراژ واقع درخیابان پهلوی بالای پمپ‌بنزین کوچه البیه اجاره داده میشود برای مشاهده بمحل مزبور مراجعه شود .
و برای مذاکره بتلفن شماره ۸۱٤۰۰ مراجعه فرمایند .
۱-۳ آ-۲۵۳٤۷

آپارتمان لوکس

یکدستگاه آپارتمان از بقیه ۳ دستگاه واقع در جبهه خیابان‌پهلوی مقابل دوراهی یوسف‌آباد مشتمل برچهار اطاق‌مجهزبه‌سرویس کامل آب سرد وگرم وحمام ووان که برای مطب -آزمایشگاه -دفاتر ساختمانی -ودفتر وکالت و سکونت شخصی بسیار مناسب است اجاره داده میشود .
طالبین به بنگاههای معاملات‌ملکی زیر ساختمانی ویابه تلفن‌های ۸۲۵۳۹ و۸۲۸۸۳ و ۸۲۹۲۰ مراجعه فرمایند .
آ-۳٦٤۷۲

آگهی مناقصه شماره ۸

نیروی دریائی شاهنشاهی ۱۱ قلم وسائل مربوط به آزمایشگاه آموزشگاه مهناوی راازطریق مناقصه خریداری مینماید .
محل تحویل جنس سررشته‌داری نیروئی دریائی ومدت تحویل ۱۵ روز حداکثر از امضاء قرار داد
۲ـ پیشنهاددهندگان پیشنهادات خودرا لاك ومهر نموده و روی‌پاکت نوشته شود مربوط به‌مناقصه۱۱قلم وسائل آزمایشگاه و پیشنهادات بایستی تاآخر روز دوشنبه۲۷ دیماه ۳۷ بدفتر نیروی دریائی واقع در انتهای خیابان امیرآباد تحویل و رسید دریافت دارند .
۳ـ پیشنهادات واصله روز سه‌شنبه ۲۳ دیماه ۳۱ باز وقرائت خواهد شد.
٤ـ پیشنهاددهندگان بایستی‌مبلغ ده‌هزارریال بعنوان سپرده بحساب ۱۲٦۷ نیروی دریائی در بانك ملی شعبه فردوسی تحویل و رسید آن ضمیمه پیشنهاد خود نمایندوهرگاه برنده مناقصه از پیشنهاد خودعدول نمود سپرده بنفع دولت ضبط‌خواهد شد وبه‌پیشنهادات فاقد سپرده‌ترتیب اثر داده نخواهد شد .
۵ـ هنگام عقدقرار داد صدی ده از مبلغ معامله نقدا یاتضمین یکی از بانکهای مجاز برای پیمان خواهد بود .
۷ـ هزینه ثبت قرار داد وپرداخت مالیات وهرگونه عوارض‌بعهده‌برنده است .
۸ـ پیشنهادات مشروط ومبهم و پیشنهاداتیکه بعد از مدت مقرره در آگهی برسد مطلقا ترتیب اثر نخو. هد شد.
۹ـ داوطلبان واجد شرایط برای دریافت برك و شرائط مشخصات ۱۱ قلم وسائل آزمایشگاه برکن ٤ این نیرو مراجعه نمایند .
رئیس سررشته‌داری نیروی‌دریائی
آ-۳٦٤۸۰

متفرقه

فروش فرش باروزی۳۰ریال
به‌تلفن ۲٦۷٤۵ سرای‌بوعلی شماره ۱۵و۱٦ مراجعه شود .
آ-۳۵۳۱٦ ۱-۱۰

از دوره لغت‌نامه دهخدا که تاکنون از طبع خارج شده است بتعدادکافی درسازمان لغت نامه (محل سابق دانشکده ادبیات) وکتابفروشی های مهم تهران موجود است وبه بهای مقرر بفروش میرسد .
دانشکده ادبیات
آ-۳٦۲۵۲ ۱-۳

برای تعمیرات بخاری وسایر
محصولات آلادین انگلستان و لوازم یدکی آن بهترین اجاقهای خوراك پزی دوچرخه و سه چرخه های بچگانه بفروشگاه آلادین خیابان‌نادری مقابل سفارت انگلیس تلفن۴۳۰۰۷ مراجعه فرمائید .
۱-۲ آ-۲۵۰۹۸

یکعمر تختخواب
یکنفرمودونفره انگلیسی
تهران اروپا-میدان فردوسی
۱-۲۰ آ-۳۲۷۸۲

نهال سیبهای سرخ وطلائی لبنانی
وبهترین انواع میوه‌های پیوندی دیگر باضمانت‌پنجساله تلفن۴۳٦۱۵
۱-۸ آ-۲۲۸۱۷

درخت
بهترین درخت‌های میوه پیوندی
و رز و کاج و چنار را با قیمت اوزان از دفتر خالقی تهیه نمائید شمارا با وسیله شخصی بباغ خود میبرد و جنس مورد نظر را دفتر تحویل می دهد .
امتداد شاهرضا اول جاده کرج‌دفتر خالقی تلفن ٤٤٤۲۳
آ-۲٤۷۰۵ ۱-۵

استخدام نقشه بردار

دوره جدید نقشه‌برداری ۲۳ دیماه تشکیل میشود .دراین دوره کارآموزی کنید پس‌از اخذدیپلم بلافاصله با معرفی ماستخدام شوید صورت‌اسامی کسانی که بمعرفی ماستخدام شده‌اند دردفتر انجمن موجود است .

کاخ دانش
نادری - نرسیده به چهارراه ملامبول
آ-۳٦۵۰٤

فریدولین

فریدولین یکانه ویک سوپاپ بدون خطر ساخت سوئیس

نماینده انحصاری
اتو تورمیکس نبش سعدی
وبرق تلفن ۳۰٤۹۱۵ و۳۱۰۲۹
آ-۳٦٤٦۰

آگهی مناقصه

شرکت سهامی‌کارخانجات قندایران دویست تن شارین آکتیف مخصوص قندسازی را از طریق مناقصه‌خریداری می‌نماید .
شرایط ومشخصات مربوطه درداداره خرید شرکت واقع درخیابان شاهرضا مقابل فرصت موجود است .
پیشنهادات تاآخر وقت اداری روز ۲٤ر۱۲ر۳۷ قبول ودرساعت ۱۰صبح روز بعد که‌موعد تشکیل‌جلسه مناقصه است بازوقرائت خواهدشد .
شرکت درمناقصه بمنزله قبولی کلیه شرایط مناقصه است .
۱-۲ آ-۳٦۳۹۰

شماره جدید تلفنهای شعبه آگهی های روزنامه‌اطلاعات
بشرح زیر است :
۳۰۵۱۰۸
۳۰۲٦۳۳
۱-۱۰

فروش اتومبیل

مژده
جنرال سرویس وتعمیرگاه مجهز فولکس واگن دایرشد. بایك دفعه مراجعه مشتری دائمی ماخواهید شد خیابان شمیران‌خیابان دانشکده‌پلیس روبروی دانشکده پلیس تعمیر گاه فولکس واگن
آ-۲۵۱۵۹ ۱-۲

بفروش میرسد

یك کارخانه سنگبری ۵۰۰۰متر زمین و ۱۲۰۰ متر سالن کارخانه مجهز به سه دستگاه اره و دودستگاه فرز (دوربری) و ٤ دستگاه ماشین صیقلی با ۲۰۰ آمپربرق سه‌فازوجاه و برج آن با شرایط مناسب بفروش میرسد طالبین به تلفن ۲۰۰۸۹مراجعه نمایند .
۱-۳ آ-۲۵۰۳۳

جویای کار

یك جوان دیپلمه آشنا بامور دفتر داری دوبل -صندوقداری وبانکی با داشتن/ گواهینامه‌رانندگی با٤۰۰۰ریال حقوق‌درماه برای تمام‌روز آماده کار است لطفا بشماره ٤۱۹ راهنمای‌اطلاعات مراجعه فرمایند . آ-۲۵۳۳۱

جوانی بامعلومات کافی
که بمشغل دفتر داری و تحویلداری وارد است از ساعت ٤ بعداز ظهر جویای کار است بشماره ٤۲٦ دفتر راهنمای اطلاعات مراجعه شود .
آ-۲۵۲۳۵

گم شده

کارت تحصیلی اینجانب مرتضی شرکت
دانشجوی سال دوم دانشسرای‌عالی دراتوبوس خط ۱ فرعی مفقود شده خواهشمند است شخصی که پیدانموده به‌آدرس خیابان پهلوی دانشسرای‌عالی ساختمان شماره ۳ ارسال دارد ممنونم.
آ-۲۵۲٦۱

آگهی ابلاغ‌دادخواست
آقای دکتر رضا سرداری ساکن لاله‌زار سرای ابهری وکالتا‌ازطرف آقایان منوچهر وکامبیز مطبوعی بطرفیت آقای کیومرث سریری وغیره دادخواستی بخواسته افراز املاك‌مزروعی چشمه شاهی واقع درقریه غاروفشافویه پلاك ۱۳۹۰۹ بشرح پرونده ۳۷- ۳۳تقدیم‌شعبه ۱۵دادگاه بخش شهرری نموده بخلاصه اینکه‌خواهانها مالك‌چهار دانك مشاع ازششدانك املاك مزروعی چشمه‌شاهی میباشند لذا باتقدیم رونوشت وکالتنامه خواهان به‌سرلشگر مطبوعی ورونوشت وکالتنامه سرلشگر مطبوعی و رونوشت اسناد مالکیت تقاضای افراز سهمی موکلین رااز سایرین نموده ونیز بعلت‌شناخته نشدن خوانده مذکور تقاضای‌احضارنامبرده رابوسیله درج آگهی نموده‌است. علیهذا بدستور ماده ۱۰۰ قانون آئین دادرسی مدنی مراتب‌سه‌نوبت متوالی درروزنامه رسمی کشور شاهنشاهی وروزنامه اطلاعات آگهی میشود که‌خوانده مذکوربارعایت سه‌ماه ازتاریخ نشرآخرین آگهی روزسه‌شنبه ۱٤ اردیبهشت‌ماه۳۸ ساعت ده‌صبح جهت دادرسی در شعبه ۱۵دادگاه بخش واقع درشهر ری‌حضور بهمرسانیده یا وکیل ثابت‌الوکاله خودرا معرفی نماید والا دادگاه به‌تقاضای وکیل‌خواهان طبق قانون اقدام لازم‌بعمل خواهد آورد وچنانچه بعدا ابلاغی‌بوسیله آگهی لازم شود فقط یکنوبت در روزنامه درج‌ومدت آن‌نیزده روز خواهد بود.
بجای مدیر دفتردادگاه بخش شعبه ۱۵شهرری -صادقی
آ-۲٤۹۱۹ ۱-۳

آگهی غایب مفقودالاثر
بانو فاطمه جلالی فرزند علی اکبر ساکن گرگان در تاریخ ۱۷ر۸ر۱۳۳۷ دادخواستی بشماره ۲-۱۵٦-۳۷ بطرفیت سید عزیز فرزند سید عبداله شهرت رحمانی شوهر خود بدادگاه شهرستان گرگان تقدیم و تقاضای نموده چون خوانده پنج سال است مفقودالاثر شده حکم طلاق او صادر گردد دادگاه شهرستان گرگان برابر ماده ۱۰۲۳ قانون مدنی مراتب راسه نوبت متوالی ماهی یکبار در روز نامه محلی نبهشت و روز نامه اطلاعات چاپ تهران درج‌و آگهی مینماید تا اشخاصی که‌ازغایب‌مفقودالاثر اطلاعی و خبری داشته باشند باستحضار دادگاه برسانند والا با گذشتن یك سال از تاریخ نشر اولین آگهی اطلاعی نرسد دادگاه اقدام قانونی خواهد نمود -کفیل دفتر دادگستری گرگان علیمی
نوبت دوم ٦ر۱۰ر۷
۱-۳ آ-۳۱۱۳٤

آرایشهای معاملاتی

بازرگانی مجد
شاه‌آباد اول ظهیرالاسلام تلفن ۳۲۵۲۳ بورس معاملات‌املاك‌واراضی

آرایش وزیبائی

سالن آرایش‌وزیبائی الباتلفن٤٦۷۸۵ تحت‌نظرمادام هوانسیان و متخصص ایتالیائی شاهرضا جنب لوان‌تور

دکترهای متخصص درگوش وحلق وبینی
دکتر آزاد
متخصص گوش‌و گلوو بینی خیابان منوچهری کوچه ارباب‌جمشیدپذیرائی از ٤تا۸بعد از ظهر تلفن ۳۹۵۸۸ و۳۹۵۸٤ صبحها با تعیین وقت قبلی

پزشکان متخصص در جراحی پلاستیك
دکتر نوابی .
متخصص جراح پلاستیك و زیبائی.
از پاریس پذیرائی ٤تا ۷،۵ بعداز ظهر. تلفن چهارراه پهلوی شاهرضا تلفن ٤٤۸۰۸-٤٦۱۸۲

دکتر بحری
دانشیاردانشکده پزشکی
متخصص جراحی زیبائی و پلاستیك
خیابان سعدی روبروی پمپ بنزین تلفن ۳۰۲٤۸۹

دکتر عزت‌اله حضرتی
جراح‌پلاستیك از امریکا نشانی خیابان نادری مقابل نوبهار -کوچه مسعود سعد تلفن ٤٦۸۷۰ پذیرائی ٤ونیم تا ۷بعداز ظهر.

دکترهای متخصص درامراض دهان ودندان
دکتر ناصر دیبائی
لاله‌زار نو چهار راه مهنا
پذیرائی‌پیش‌از ظهر۹-۱۲بعدازظهر ٦-۸

دکتر آرام صفریان
خیابان یوسف آباد روبروی‌ت.ث.ث کوچه سیمی تلفن ٤٤۵۰

دکترهای متخصص درامراض پوست
دکتر محققی
دانشیار دانشکده‌پزشکی
پذیرائی از٤تا۸ بعداز ظهر.
نشانی دروازه دولت روبروی پمپ بنزین تلفن ۳۳۰۰۹

دکترهای متخصص در مجاری ادرار وتناسلی
دکتر شاپور صدری
خیابان سعدی بالای بیمارستان‌امیر اعلم روبروی هدایت‌تلفن ۳۲۳۹۲ پذیرائی ٤-۸بعداز ظهر.

دکتر دانشگر
امراض مقاربتی جلدی تناسلی و سستی امراض زنانه ونازائی خیابان سپه مقابل پستخانه

دکتر ا- پولوسا
متخصص بیماریهای مقاربتی،مجاری ادرار و تناسلی پذیرائی صبح‌وعصر خیابان فردوسی‌شمالی مقابل خیابان گوشك کوچه صادق تلفن ٤٦۵۸۹

دکتر صادقی
درمان سوزاك تازه وکهنه‌وسستی وناتوانی جنسی مردان‌پذیرائی‌عصرها خیابان ری‌اول صدرالاشراف

دکتر معانی
امراض مقاربتی -مجاری ادرارامراض زنانه و سستی خیابان فردوسی مقابل بانك ملی ایران

دکتر های متخصص در امراض داخلی
دکتر عبدالله یغمائی -متخصص‌در بیماریهای داخلی کودکان پذیرائی ٤ تا ۸ بعد از ظهر تشانی تجریش خیابان شهرداری تلفن مطب ۸٤٦۳۱ منزل ۸٤۳۱۰

دکتر مسعود امینی
معالج بیماریهای داخلی - زنان و کودکان با بیست و دوسال سابقه طبابت - معالجه قطعی بیماریهای : روماتیسم - سیاتیك - چاقی مفرط درد اعصاب - فلج وسستی اعصاب بوسیله الکتروفیزیو تراپی با وسائل مدرن آلمانی اشعه ماوراء بنفش و مادون قرمز و ماساژ های طبی - شاهرضا - جنب سفارت هندوستان تلفن ٤٤۷۱٤

دکتر های متخصص در امراض‌زنان
دکتر گیقباد کاوسی
متخصص بیماریهای زنان زایمان مخترع تکنیك پلاستیکی برای درمان نازائی از آمریکانشانی‌شاهرضا مقابل ایرانشهر پذیرائی عصرها

دکترهای‌متخصص در امراض سرطان
دکتر رحمتیان
استاد کرسی سرطان دانشکده پزشکی نشانی آزمایشگاه دکتر رحمتیان‌خیابان پهلوی روبروی کافه شهرداری کوچه پشن تلفن ٦۵۹۹٦

دکتر سهیل مجد
رئیس درمانگاه جراحی دانشکده پزشکی جراح انستیتو سرطان اوقات‌پذیرائی بعداز ظهر ها خیابان جمشیدآباد شمالی تلفن ٤٤٦۸۰

دکترهای متخصص دربیماری‌اعصاب
دکتر جعفر رحمانی
متخصص امراض اعصاب و روح از دانشگاه لندن خیابان پهلوی بالاتر از چهارراه امیراکرم تلفون ٤۵۱۱٤ پذیرائی صبح وعصر

متخصص بیماریهای جهاز هاضمه
دکتر رفیعی
از دانشگاه پاریس.
معده -کبد -روده -پذیرائی۳تا۸ بعداز ظهر خیابان جامی اول کوچه پاریس.

دکتر محمد دادخواه
علاج چاقی و لاغری -ضعف قوا بابرق ترك‌تریاك ومرفین درپنج روز اول‌لاله‌زار ازطرف میدان سپه تلفن ۳۸۱۷۰

پزشك مارتین مانولیان
مزمن وتازه امراض جلدی مخصوصا اگزما مزمن -مرض غش و ضعف باه کاملا در مدت قلیلی معالجه مینماید.
ادرس - چهارراه کنت خیابان منوچهری کاشی ۱۷۹

پلی کلینیك
دکتر مجاهدی دکتر صدیقی
رزیدنت سابق بیمارستان های امریکا -بیماریهای داخلی -اطفال - مقاربتی -ترك الکل -تریاك و سایر مواد مخدره مجهز بدستگاه - های رادیو سکپی- آئروسول تراپی (بخور پنی‌سیلین وغیره) دیاترمی پذیرائی همه روزه بعداز ظهرها و ایام تعطیل از۳-۹ بعداز ظهر .
آدرس خیابان شاه روبروی مسجد سجاد.

آموزشگاهها

آموزشگاه ربانی
آموزشگاه‌ماشین نویسی‌ربانی شاه آباد از هر حیث مورد اطمینان است تلفن ۳۷۱۳۵

ماشین نویسی کشور
خیام مقابل پارك شهر با اسلوب ده انگشتی

رانندگی
میدانید اسلوب صحیح رانندگی‌و میکانیکی را در کجا می آموزند فقط در هنرستان‌فنی پرستو گمب پارك شاهپور تلفن ۲۳۹۱٦

تعمیرات در منازل
تعمیرات‌رادیو-رادیوگرام- ضبط‌صوت ویخچال تحت‌نظر مهندس تحصیل کرده اروپا در منزل تلفن ۳۰۳۱۲٤

خیاطی
مدیر دوزندگی سلوك پس ازیکسال تحصیل در آلمان و گرفتن دیپلم‌عالی خیاطی بتهران مراجعت نموده است لاله‌زار مهران تلفن ۳۳۰۳٦

دفترخانه های درجه یک تهران
دفترخانه ۱۲٤ جلال زرین خیابان سعدی روبروی ایران‌تورتلفن۳۲۱٦۵

دفترخانه اسنادرسمی ۱۳۹
رضاعاصم گرگان چهار راه معینیه تلفن ۳۵۸۳٤

دفترخانه اسناد رسمی درجه ۱ شماره ۷۹ بتصدی محمد امامی واقع در چهار راه سیدعلی شماره تلفن ۳۲۹٤۹ .

دفتر ازدواج ۲۲و طلاق۲٤ شمال شهناز خیابان امین‌الدوله ایستگاه گلچین تلفن ۳۰۲۲٦۹ جعفری‌ابهری

صاحب امتیاز و مدیر مسئول: عباس مسعودی
جای اداره خیابان خیام چاپخانه اطلاعات

تجدید آگهی مناقصه شماره ۷۹۳٦

اداره حسابداریکل انتشارات وزارادیو دستمزد وبهای ساختن و نصب قفسه های ادارات رادیو و اطلاعات وکتابخانه اداره کل انتشارات وزارادیو و همچنین میز و صندلی های مربوطه را برابر نقشه های ترسیمی بمناقصه میگذارد داوطلبان شرکت در مناقصه میتوانند تا آخر وقت اداری روز دوشنبه ۲۹ر۱۰ر۱۳۳۷ جهت دریافت شرایط ونقشه های مناقصه مذکور بدایره دفتر این اداره واقع در میدان ارك اداره کل انتشارات وزارادیو مراجعه فرمایند .
ذیحساب و رئیس اداره حسابداریکل انتشارات و رادیو
حاج ندیمی آ-۳٦۲٤۸ ۱-۲

تجدیدآگهی مناقصه شماره ۷۵۰٤

اداره حسابداریکل انتشارات و رادیو یکدستگاه گیرنده‌مرکزی خبر مورد نیاز اداره خبرگزاری پارس بمنظور دریافت خبر از خبرگزاری فرانسه ( ) را که شامل یك گیرنده و کانورتور میباشد از طریق مناقصه خریداری می‌نماید داوطلبان‌شرکت در مناقصه میتوانند تاآخر وقت اداری روز سه شنبه۲۳ر۱۰ر۱۳۳۷ برای دریافت مشخصات وشرایط آگهی مذکور بدایره دفتر این اداره واقع در میدان ارك اداره کل انتشارات و رادیو مراجعه‌نمایند .
ذیحساب و رئیس اداره‌حسابداریکل‌انتشارات و رادیو - حاجی‌ندیمی
۱-۲ آ- ۳۵۸۳۸

آگهی مزایده فروش اتوبوس

شرکت واحد اتوبوسرانی عمومی تهران و حومه تعداد چهل‌دستگاه اتوبوس بنزینی (شورلت - جمس -استودبکر -دوج) مدلهای مختلف‌را بشرح مذکور در صورت موجود در کازپردازی شرکت از طریق مزایده بفروش میرساند .
۱ـ اتوبوسهای مزبور در توقفگاه شرکت در انتهای خط نارمك‌مجاور برج‌آب متوقف میباشند و خریداران میتوانند آنها را در محل معاینه واز چگونگی و جزئیات آن مستحضر شوند .
۲ـ اتوبوسهای مورد مزایده بصورت و وضع موجود در محل فروخته میشود .
۳ـ پیشنهاد دهندگان میتوانند برای یك و یا چند دستگاه که مایل باشند پیشنهاد خرید داده‌ولی‌برای هردستگاه باید سه هزارریال بعنوان سپرده بحساب شماره ۱۵۰۳۸ شرکت در بانك ملی ایران‌شعبه فردوسی پرداخت و رسید آنرا ضمیمه پیشنهاد خود نما یند
٤ـ سپرده حائزین حداکثر تا ختم معامله نگاهداری ودر صورتیکه در ظرف دو روز پس از اعلام شرکت از پرداخت تمام وجه و تحویل اتوبوسها خودداری نمایند سپرده آنها بنفع شرکت ضبط خواهد شد.
۵ـ پیشنهاد دهندگان بایستی قیمت هر دستگاه اتوبوس را با ذکر شماره شهربانی و بطور جداگانه در پیشنهاد خود ذکر نمایند .
٦ـ پیشنهادات بایستی در پاکات لاك و مهر شده تا آخر وقت اداری روز پنجشنبه ۲۵ دیماه ۳۷ در قبال رسید تسلیم دفتر شرکت واحد واقع در اول خیابان حقوقی شود .
۷ـ پیشنهادات رسیده در ساعت ۱۰ صبح روز شنبه ۲۷ر۱۰ر۳۷ در شرکت باز و قرائت خواهد شد .حضور پیشنهاد دهندگان آزاد بوده و شرکت در رد یا قبول یك یا کلیه پیشنهادات رسیده مجاز و مختار خواهد بود .
۸ـ به پیشنهادات مبهم یا معلق بشرط یا فاقد سپرده وبپیشنهاداتیکه بعد از وقت مقرر برسد مطلقا ترتیب اثرداده نخواهد شد .
۹ـ هزینه آگهی و ثبت قرار داد و مالیات و عوارض متعلقه بمزایده تماما بعهده پیشنهاد دهنده خواهد بود .
شرکت واحد اتوبوسرانی تهران و حومه
آ-۲۵۱۰۷ ۱-۲

دکتر جمال الدین نوربخش

متخصص دربهداشت وبیماریهای کودکان
ازدانشگاه پاریس
معتادین به الکل، تریاك، مرفین، کوکائین وهروئین
را باآخرین متد درمدت‌کوتاهی بدون هیچگونه عارضه
درمان مینماید
نشانی خیابان شاهرضا چهارراه پهلوی
پذیرائی ٤ تا ۸ بعدازظهر تلفن مطب ٦۵۵۵۷
تلفن منزل ٤٤۷۸۹ (۱)

دعاوی وامور ثبتی

آقای سیدمحمد اکرمی باسی‌سال سابقه خدمت در دادگستری واداره‌کل ثبت (ریاست ثبت استان خوزستان - ریاست دوائرمختلفه ثبت‌کل) که اخیرانیز رئیس امور ثبتی واراضی بانك ساختمانی بوده‌اند از این تاریخ بعنوان مشاور امور ثبتی دفتر وکالت آقای بهاءالدین طباطبائی مشغول میباشند . جلالی
نشانی دفتر - دروازه دولت - اول خیابان روزولت - ساختمان مبصر تلفن - ٦۹٤٤۰
آ- ۲٤۷۲۱ ۱-۳

آگهی مناقصه خرید ۲٤ ورق آهن ۱۲ میلیمتری

شرکت شیمیائی سازمان برنامه تعداد ۲٤ورق‌آهن۱۲م‌م موردنیاز خود را از طریق مناقصه خریداری مینماید داوطلبان میتوانند برای دریافت برك شرایط و مشخصات مناقصه و تسلیم پیشنهادات خودهمه روزه تاآخروقت اداری روزیکشنبه ۲۸ر۱۰ر۳۷بدفتر شرکت واقع در میدان بهارستان مراجعه فرمایند .
دکتر مرتضی رسا - مدیر عامل شرکت
آ-۳٦۲۳٤ ۱-۲

تجدید آگهی مناقصه شماره ۷۹۳٦

اداره حسابداریکل انتشارات وزارادیو دستمزد وبهای ساختن و نصب قفسه های ادارات رادیو و اطلاعات وکتابخانه اداره کل انتشارات وزارادیو و همچنین میز و صندلی های مربوطه را برابر نقشه های ترسیمی بمناقصه میگذارد داوطلبان شرکت در مناقصه میتوانند تا آخر وقت اداری روز دوشنبه ۲۹ر۱۰ر۱۳۳۷ جهت دریافت شرایط ونقشه های مناقصه مذکور بدایره دفتر این اداره واقع در میدان ارك اداره کل انتشارات وزارادیو مراجعه فرمایند .
ذیحساب و رئیس اداره حسابداریکل انتشارات و رادیو
حاجی ندیمی آ-۳٦۲٤۸ ۱-۲

تجدیدآگهی مناقصه شماره ۷۵۰٤

اداره حسابداریکل انتشارات و رادیو یکدستگاه گیرنده‌مرکزی خبر مورد نیاز اداره خبرگزاری پارس بمنظور دریافت خبر از خبرگزاری فرانسه ( ) را که شامل یك گیرنده و کانورتور میباشد از طریق مناقصه خریداری می‌نماید داوطلبان‌شرکت در مناقصه میتوانند تاآخر وقت اداری روز سه شنبه۲۳ر۱۰ر۱۳۳۷ برای دریافت مشخصات وشرایط آگهی مذکور بدایره دفتر این اداره واقع در میدان ارك اداره کل انتشارات و رادیو مراجعه‌نمایند .
ذیحساب و رئیس اداره‌حسابداریکل‌انتشارات و رادیو - حاجی‌ندیمی
۱-۲ آ- ۳۵۸۳۸

خواب علاج مرگ است

سه ماه خواب مصنوعی مساوی شش سال عمر

چند روز قبل دکتر ساموئل‌برنز وزیربهداری شوروی نتایج تجربه چند نفر از دانشمندان شوروی را درباره بازیافتن جوانی با خواب متنفس ساخت که بسیار موردتوجه اطبای دنیا قرار گرفت .

درگزارش وزیر بهداری شوروی خاطر نشان شده بود که‌دانشمندان شوروی سگی را از نوع مخصوص که معمولا پانزده سال بیشترعمر نمی‌کند توانستند تا سن بیست ویك سالگی زنده نگهدارند .

بدین‌ترتیب که وقتی سك‌مزبور بسن ۱۵ سالگی رسید و تقریبا در آستانه‌مرك بود بطریق‌مخصوصی سه ماه اورا در خواب مصنوعی نگهداشتند .

پس از سه ماه سك موردآزمایش نه‌تنها انرژی جوانی خودرامجددا بازیافت بلکه حتی موهای بدن‌او حالت شفافیت موهای سك جوان را پیدا کرده ونیروی جنسی او مجددا مانند دوران جوانی شده

دانشمندان شوروی بدینطریق با خواب مصنوعی توانستند عمرسك را شش سال اضافه کنند وتازه در سن ۲۱ سالگی براثر حادثه مرد نه‌مرك طبیعی .

از گوشه و کنار

بنزین جامد و قالبی !

اخیرا انستیتوی سوخت شوروی که تحت نظر آکادمی علوم آن کشور کار میکند موفق به‌ساختن بنزین جامد شد که در نوع خود در دنیا بینظیر است .

بنزین جامد از ذرات پلاستیك که در داخل هر کدام از آنها یك قطره‌بنزین طبیعی قرار دارد ساخته شده بوسیله دستگاههای مخصوص بنزین جامد را اول بصورت خمیر در آورده و سپس آنرا بشکل قالب در می‌آورند .

مزیت بنزین جامد در اینست که اولا حمل ونقل آن آسان تر بوده ثانیا در مخازن سربازمیتوان آنرا نگهداشت ثالثا در برابر گرمای‌زیاد (تا۵۰درجه‌سانتیگراد) وسرمای زیاد(تا۶۰ درجه‌سانتیگراد) میتواند مقاومت کند .

بدین ترتیب بنزین جامد که بشکل قالب های بزرك ساخته میشود درزیر باران وبرف وگرمای زیاد هیچوقت خراب نشده و میتوان آنرا تایك سال نگهداشت ۲۰ تا ۳۰گرم بنزین جامد برای بجوش آوردن یك شیشه آب کافی است .

در چندین مرکز صنعتی شوروی که در ناحیه قطبی قرار دارند از این بنزین استفاده میکنند .

آبدزدکها زیردریائیها رابه‌ستوه‌آورده‌اند

اخیرا دانشمندان علم بیولوژی موجودات آبی، باین‌نتیجه‌رسیده‌اند که تعدادی از ماهیها و همچنین بعضی از موجودات دریائی ازنوع آبدزدك با صدای مخصوصی با هم صحبت کرده و حرف میزنند. وحتی در سنین و محیط مختلف آهنك صدای آنها فرق میکند. صدای این موجودات وقتی مجروح هستند خشن و وقتی از وضع‌خود رضایت دارند نرم‌تر است . از طرفی در روز فعالیت کمتری‌دارند تا در شب .

دانشمندان علم بیولوژی باین نتیجه رسیده‌اند که آبدزدکها صاحب دستگاهی در بدن خود هستندکه کار فرستنده را میکند و صدای آنها بعضی اوقات با فرکانس یکصد هزار «هرتز»پخش میشود . ضمنا دستگاه شنوائی آنهاکه حکم گیرنده را دارد خیلی حساس است .

غالب اوقات انعکاس صدای‌آنها بر روی دستگاههای گیرنده زیر دریائیها شبیه سوت کشتی ها بوده و ضمنا احتمال دارد بعضی از مینها را که باصدا منفجر میشوند منفجر سازد . وزیانهای جبران ناپذیری ببار آورد . حتی در زمان جنك صدای این‌موجودات دریائی غالب زیر دریائیها را به اشتباه می‌انداخت .

اینك دانشمندان برای آنکه زیردریائیها را ازشر آبدزدك‌ها نجات دهند مشغول‌بررسی وتحقیق دراین موضوع هستند .

مسافرت معکوس!

بزودی بشر به‌قلب زمین راه مییابد

درعین اینکه دانشمندان‌علم نجوم درآمریکا و شوروی، فکر بشر را برای مسافرت به فضا جلب‌کرده‌اند . عده دیگری از علمای زمین شناس در صددپیدا کردن راهی هستندکه مسافرت بشر به‌قلب زمین تحقق پیداکند وقبل از پی‌بردن به اسرار کرات آسمانی اسرارکره خودرابشناسند.

اخیرا دکترکاسکل مدیر قسمت تحقیقات اکتشافی بریتش‌پترولیوم کمپانی تصمیم گرفته است به قشرهائی از زمین‌که هنوزشناخته نشده است دست یافته و ساختمان آنها را مورد مطالعه قرار دهد .

دکترکاسکل معتقد است براثر پیشرفت در تکنیك تجسسات‌نفتی، امروز ابزار وآلاتی دراختیار ما است که اجازه میدهد آنرا در پیشرفت سایر علوم بکاربریم .

دکترکاسکل امیدوار است که درآینده نزدیکی بشر بتواندقشری از زمین راکه ۷۰ کیلومتر است طی کند .

تاکنون بشر توانسته است‌فقط تا ۶کیلومتری عمق زمین را بشکافد وساختمان آنرا مورد تحقیق قرار دهد .

ضمنا دانشمندان آمریکائی معتقدند بزودی ده هزار متر بر این فاصله اضافه میشود .

زیرا در بعضی نقاط‌عمق‌اقیانوس آرام به‌ده‌هزار متر میرسد لذا توسط زیر دریائی میتوان باین فاصله رفت وازآنجا جهت‌یابی‌بردن باسرار زمین چاه حفرکرد .

دانشمندان معتقدند بطور قطع در اعماق زمین که هنوز بشر به‌آنجا دست نیافته منابع سرشاری درانتظار بشر است .

۴۰ میلیارد صرفه‌جوئی در سال

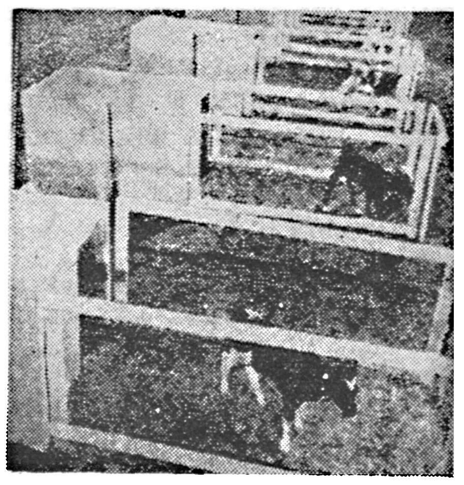

اخیرا صاحبان احشام درآمریکا برای تربیت‌گاوها طریقه‌جدیدی ابداع کرده‌اند . بدین معنی‌که در مزارع بزرك برای هرگاو یك کابین جدا تهیه کرده و گاو را درآن قرار میدهند تا بزرك‌شود. طریقه جدید سبب خواهد شدکه اولا امراض دامها بیکدیگر سرایت نکند و ثانیا تربیت آنها از نزدیك مورد بررسی قرارگیرد .

در آمریکا سالیانه از هر پنج گاو یك گاو براثر امراض‌مختلف میمیرد وبدینترتیب دامداران آمریکا درسال ۴۰ میلیارد فرانك فرانسه‌متضرر میشوند. طریقهٔ جدید سبب خواهدشدکه این مبلغ صرفه‌جوئی شود .

هیتلر.در پناهگاه بمن گفت

یادداشتهای مارتین بورمن

وصیتنامه سیاسی هیتلر

این هم باعث تاسف است که چرا ژاپنی‌ها بلافاصله بعداز شکست فرانسه سنگاپوررا در سال ۱۹۴۰ اشغال نکردند .امریکا در کشاکش انتخابات ریاست جمهور قادر بدخول در جنك نبود .این اقدام نیزدر جریان جنك اهمیت فراوانی داشت .

علی رغم همه اینها در بستگی ما وژاپنی‌ها کوچکترین خدشه‌ای نیست .ماباهم پیروز میشویم ویاباهم در هم خواهیم شکست ودر صورتی هم که ماباید اول از میان برویم گمان نمیکنم روسها موفق شوند ببازی باستانی «همبستگی کشور های آسیائی» ادامه دهند وبنفع ژاپون کاری صورت بدهند .

۲۰ فوریه ۱۹۴۵

ماباید در تابستان ۱۹۴۰ بلافاصله بعداز شکست‌فرانسه بااستفاده از اشتیاق اسپانی وضربه‌توکانی که‌به انگلیس وارد آمده‌بود جبل‌الطارق را اشغال میکردیم .

اما عیب کار اینجا بود که آنوقت جلوگیری از دخول اسپانی در جنك مشکل میشد همانطور که ماچند هفته پیشترش نتوانستیم از ورود ایتالیا در جنك بنفع خود مان جلو گیری کنیم .

کشورهای لاتین برای ماشگون ندارند .غرورابلهانه‌آنها با ضعفشان نسبت مستقیم دارد وهمین امر هرامری راخراب میکند .مانتوانستیم مانع تمایل ایتالیائی ها برای خود نمائی در میدان نبرد بشویم .ما حاضر بودیم شهادتنامه قهرمانی به‌آنها بدهیم واز تمام مزایای یك پیروزی نظامی وامتیازات جنگی فاتحانه برخودارشان کنیم مشروط باینکه مطلقا در چنین جنگی شرکت نجویند .

انگلیسها هم بدتر از مافریب متفقین لاتن‌را خوردند . مسلم است که‌اگر چمبرلن متوجه شده‌بود که فرانسه تا چه حد وضع پریشان ومغشوشی داردهرگز وارد جنك نمی شد .زیرا انگلیس ها معتقد بودند که وزنه جنك زمینی را در اروپا فرانسه باید تحمل کند واین وظیفه بدوش اوست. برای چمبرلن انجام امری‌ازاین ساده‌تر نبود که بعدازریختن چند قطره‌اشك‌تمساح برسرنوشت لهستان بگذارد این‌کشور قطعه قطعه شود .

کشور های لاتن ضعف مادی ومضحکترین ادعاهارا باهم دارند .همه‌شان یکسانند چه‌ایتالیای دوست وچه فرانسه دشمن ضعف هر دو کشور برای ما بیکسان مشئوم بود .

تنها سوء تفاهماتی که‌بین من ودوچه پیش می‌آید احتیاط هائی بود که‌من اغلب مجبور می‌شدم رعایت کنم .علیرغم اطمینان کاملی که باو داشتم هربار احتمال میرفت یك‌دهن لقی وعدم خودداری نقشه مارا بهم بزند مجبور میشدم افکارم‌را از او پنهان دارم .اگر من به‌موسولینی اطمینان داشتم ،او نیز بنوبه خود به چیانو اطمینان داشت .امابین چیانو وزنان زیبائی که‌دور وبرش بودند راز پنهانی وجود نداشت .ما برای پی‌بردن به اسرار پول می‌پرداختیم ، دشمنان ماهم همینطور وچه بسا که‌این اسرار بدست آنها هم میرسید .باین ترتیب من حق داشتم که‌همه چیزرابه دوچه نگویم .بسیار باعث تاسف است که‌او این نکات را نفهمید ودرك نکرد وبر عکس بامن لج میکرد واوهم بنوبه خود خیلی چیز هارا بمن نمیگفت .

از چهارگوشه اجتماع

شورای همکاری برزنها

برزن ۱۰

شورای همکاری برزن شب گذشته در محل برزن تشکیل وتعدادی کوپن ذغال توسط اعضاء انجمن دربین مستمندان محلی تقسیم شد همچنین اسفالت خیابان شاهرخ شروع‌وشهرداری تهران پنجاه نفر کارگررا بمنظور تسطیح ونهرکنی خیابانهای سلیمانیه و تیموری و خدامزاده وحسام‌السلطنه در اختیار برزن گذارده است .

برزن ۴۰

جلسه شورای برزن از ساعت ٤ الی ٦ تشکیل شد در جلسه گذشته کوپن‌های ذغال ارسالی ازشهرداری‌توسط اعضاء بین مستمندان تقسیم گردید ودر جلسه اخیر اعضاء انجمن شخصا تعهد نمودند که مقدار بیست وپنج خروار ذغال تهیه نموده وبین فقرا تقسیم نمایند و همچنین انجمن همکاری برزن تصمیم گرفت که از طریق جمع‌آوری اعانه لباس ولحاف وسایر ملزومات شب عید اطفال بی‌بضاعت ونیازمندان را فراهم نمایند .

پاسخهای رسیده باقتراح اجتماعی

اگروزیر بهداری بودیدچه میکردید

پاسخ آقای دکتر مهندس سلیمی پور

تغییر اسم وزارت بهداری..

کلمه (بهداشت) فارسی‌کلمه (حفظ‌الصحه) میباشدومعادل‌انگلیسی وفرانسه آن‌کلمه (Hygieme) میباشد ومسئولیت امور بهداشتی کشورباید بدست پزشکان تعلیم یافته سپرده شود :

امروزه تمام ممالك عضو (سازمان بهداشت جهانی) برای(بهداشت) بیش از (معالجه) اهمیت قائلند .

کما اینکه پارلمان ایران چندی قبل قانونی به تصویب رسانید که حقوق پزشکان بهداشت بیش از پزشکان معالجست .

بنده چون ۹سال است که وابسته بوزارت بهداری میباشم‌نظر میدهم :چنانکه (نام،وزارت بهداری) به «وزارت بهداشت» تبدیل شودو نیز (سازمان بهداشت کشور) که وابسته بوزارت بهداری میباشد چنانچه بتواند برتعدادکارشناس بهداشت‌افزوده‌ودرهمکاری‌باسازمانهای مسئول کشور در امر بهداشت تشریك مساعی بیشتر حاصل نماید موضوع این مسابقه اجتماعی انجام شده تلقی میشود .

پاسخ آقای حمزه هاشم‌پور

(کافه رستورانها ـ گرمابه‌ها و سلمانی‌ها)

چنانچه احیانا روزی وزیر بهداری میشدم دستور میدادم وبازرسان صدیق ونوعپرور انتخاب میکردم کافه رستورانها و خوراك پزی‌ها و گرمابه‌ها وسلمانی‌ها را دقیقا مورد بررسی وکنترل قرار دهند تا کار های خودشان را کاملا از روی حفظ‌الصحه ومطابق بهداشت عمومی انجام دهند تا این سه مکان مولد بیماریهای گوناگون‌میباشد تماما نظیف وتمیز بوده مردم‌ازخطر ابتلای‌به‌امراض مسریه وواگیردار درامان باشند .

تاسیس کلانتری در نارمك

دربازدیدی‌که چندی قبل‌شهردار تهران از نارمك بعمل آوردانجمن محلی نارمك تقاضا کردکه چون نارمك جزء شهرداری تهران شده بجای پاسگاه ژاندارمری ، کلانتری دراین محل تاسیس شود.خبرنگار ما گزارش میدهد که امروز شهرداری‌تهران‌طی‌نامه‌ای بشهربانی کل پیشنهاد کرد که در نارمك‌یك کلانتری تاسیس گردد.

جلسات شورای توافق

سخنگوی وزارت کار اعلام داشت دراین هفته جلسات هیئت حل‌اختلاف برای رسیدگی به شکایاتی که از طرف چند تن از کارگران رسیده بود تشکیل گردید وتصمیمات‌لازم در این مورد اتخاذ شد .

لطفا یادداشت فرمائید

برنامه امروز

درانجمن ایران وآمریکا

ساعت۵ بعدازظهر کلوپ بریج

ساعت ٦ مصاحبه درباره نمایشگاه فیروز .

ساعت ۷ برنامه سینما (ورودآزاد)

درباشگاه فرهنگیان

ساعت٦ جلسه سخنرانی هفتگی وفیلم

درانجمن ایران وانگلیس

ساعت ۷ر۱۵ نمایش فیلم

برنامه آینده

درانجمن ایران وانگلیس

ساعت۵ فردا نمایش فیلم برای بچه‌ها

در کارخانه دخانیات

ازساعت ۳تا٦ بعد ازظهر فردا بازدیداعضای‌انجمن ایران‌وآمریکا

درانجمن هنری جوانان

ساعت ٦ونیم روز سه‌شنبه مسابقه هنری ونمایش فیلم .

برنامه بازار روز

فردا

خیابان برمك شرق ثبت واسناد

کوچه نوبهار خیابان نادری

خیابان باغ سپهسالار

پشت بانك بازرگانی خیابان‌سعدی

خیابان بوذرجمهری مقابل کوچه چاله حصار

کوچه بهار خیابان لاله‌زار (مخصوص دستفروشها)

پل جاجرود تایك هفته دیگر تمام میشود

طبق اظهار سخنگوی وزارت راه ساختمان پل جاجرود که از سال گذشته آغاز شده بود تایك هفته دیگر پایان خواهد یافت .

این پل در کیلومتر ۲۶ راه‌جدید هزار دره ساخته شده و دهانه اصلی آن۳۰ متر است و از سطح رودخانه‌یازده متر ارتفاع‌دارد .

برقهای اختصاصی وبنگاه برق

چون قرار است پس‌از تسویه حساب های بنگاههای برق اختصاصی با اداره برقهای شهرداری تهران ، اداره مزبور ضمیمه بنگاه مستقل برق تهران شده و بنگاه برق ازاین پس بامور مربوط به برق‌های اختصاصی رسیدگی کند ، لذا مدیر کل بنگاه برق در این باره بخبرنگار ما گفت :

طبق آئین‌نامه مصوبه مراقبت های مداوم بعمل خواهد آمد تا پس‌از انضمام امور کارخانجات برق های اختصاصی به بنگاه مستقل برق تهران کارخانه‌های اختصاصی و توزیع برق در تهران طبق اصول فنی اداره شوند واین مراقبت بوسیله مهندسین بنگاه بانهایت دقت انجام خواهد شدتا موجبات رفاه و آسایش مصرف‌کنندگان برق های اختصاصی از هر جهت تامین شود .

اخبار کارگری

شرکتهای تعاونی جدید

از وزارت کار اطلاع میدهند که اخیرا ده شرکت تعاونی‌جدیدمصرف درنقاط مختلفه کشور تشکیل شده است .

شورای دائمی وزارت کار

روز چهارشنبه ۱۸ر۱۰ر۳۷شورای دائمی وزارت کار باحضور معاون مدیران کل و روسای درجه اول وزارتخانه تشکیل ودر اطراف آئین نامه داخلی استخدامی کارکنان وزارت کارکه متناسب مسئولیت و وظایفی که قانون کار بعهده این وزارتخانه محول نموده است‌مذاکره و آئین نامه مذکور پس‌از بحث و مطالعه کافی تصویب و گزارش‌لازم ازطرف شورا جهت تائید وزیر کار تهیه گردید .

فعالیت بازرسان وزارت کار

امروز اعلام شد که بازرسان و کارشناسان وزارت کار برای‌تامین بهداشت وحفظ تندرستی کارگران طی هفته گذشته از کارخانه های مختلف‌پایتخت‌وشهرستانهادیدن کردند وبرای جلو گیری از حوادث و سوانح ناشی از کار دستور هائی دادند .

وقتی که مردم همکاری میکنند لذت آنرا میچشند

حالا دیگر دور یکدیگر می‌نشینند وبرای زندگی نقشه میکشند...

درسال ۱۳۳٤ فقط چند نفر در دهکدهٔ«پیشوا» واقع درورامین ، میدانستند که شرکت‌تعاونی‌چیست. بلی فقط چند نفر از روستائیان باهوش ،روستائیان که میدانستند زندگی فعلی آنها خوب نیست‌ولی میتوانند خودشان آنرابهبودبخشند. وهمان چندنفر بدور یکدیگرجمع شده ویك شرکت تعاونی روستائی تشکیل دادند.درآنروزتنهاسرمایه‌ای که‌از طریق فروش‌سهام‌به‌همسایگان و دوستان خود توانستند فراهم کنند مبلغ هزارو پنجاه تومان بود ..

اما بالاخره هرچه بود شرکتی بود که تاسیس شده وطبق قانون به ثبت‌رسیده بود .می‌توانستند بموجب مقرراتی که قانون شرکت های تعاونی پیش بینی کرده‌است از امکانات زیادی بهره‌مند شوند ،.. مثلا مالیات وعوارض ندهند... از موسسات اعتبار دهنده اعتبار بگیرند ،.از راهنمائی‌های مجانی‌آن مؤسسات استفاده کنند وخلاصه تحت حمایت سازمانهای تعاونی قرار گیرند ...

اکنون که بیش از سه‌سال و چند ماه از تاسیس این شرکت‌نمیگذرد سرمایه آن بالغ‌برچهل‌هزارتومان، بلی چهارصدهزارریال شده وچهار صدنفر از مردم قصبه هم عضو آن شرکت شده‌اند که‌اگر عائله آنها را هم که‌از این شرکت استفاده میبرند بحساب آوریم باید بگوئیم که نزدیك به‌دوهزارنفر از مردم بیدار وباهوش این قصبه،دوروبریك شرکت را گرفته و به‌آن وسیله زندگی می‌کنند درحالیکه اختیار زندگی بدست خودشان است .. خودشان وسایل زندگی رافراهم میکنند ،خودشان می‌فروشند ، خودشان می‌کارند ،خودشان‌درو می‌کنند ،خودشان اعتبار میگیرند، خودشان اعتبارات رابین خودشان قسمت میکنند، هرکس هرچه‌لازم دارد میگیرد ،بهرکس هرکمکی‌که می‌خواهد میکنند ،تراکتوردارند، فروشگاه ارزان قیمت‌دارند،صندوق پس‌انداز درست کرده‌اند،وخلاصه اینکه دنیای بهتری برای خودشان ساخته‌اند .

موضوع جالب اینست که‌شرکت تعاونی مردم پیشوا ،نصف‌املاك و اراضی قصبه را که موقوفه میباشدو تادیروز مردم قصبه بصورت یك رعیت درآن اراضی‌زراعت‌میکردند، اجاره کرده وبین زارعین قسمت کرده‌است . زارعین دیگرباارباب ومستاجر سروکار ندارند ،بلکه‌در اراضی مورد اجاره‌که فعلادردست شرکت تعاونی خودشان میباشد ، زراعت میکنند ومحصولاتشان‌راهم بشرکت خودشان می‌فروشند ، که‌اگر منفعتی‌که داشته باشد نصیب شرکت تعاونی خودشان بشود ...برای‌اینکه‌آخرسال‌هرکس که عضو شرکت است یك منفعت میگیرد ،وهرکس هم که بیشتر معامله باشرکت کرده باشد بیشتر منافع شرکت را می‌گیرد ...

آیامیدانید نتیجه این کارچیست؟

نتیجه‌این شده‌است که‌سطح‌زندگی زارعین بالا رفته،اوضاع مالی‌شان بهترشده است زارعی که تادیروز از پنجهزارریال گرفته یاسی‌هزار ریال زیربار قرض بود ومجبور بود محصول خودرا پیش فروش کندو سودی از دسترنج خودنبرد،اکنون قرض هارادادە ومبلغی هم پس‌انداز نموده‌است.

یك نمونه...

...انجیر محصول معروف ورامین است ،ولی همین انجیر را تادیروز درجلوی آفتاب خشك میکردند و چیزکثیفی می‌شد که‌بیش‌ازکیلوئی ۲یا۳ریال فروش نمیرفت ...اما اکنون دوسال است که باکمك همین شرکت ،انجیررا بطرز جدید و صحیحی باصطلاح کالیفرنی می‌کنند ودر پاکت های نایلون ریخته وبدون اینکه این کار بیش از کیلوئی دهشاهی خرج زیادی داشته باشد مانند محصولات‌خارجی تاکیلوئی ۲۰ریال هم فروش رفته است .

بلی بکمك همکاری ،بکمك‌شرکتی که یك روز هزارتومان سرمایه داشته‌وامروز چهل هزار تومان سرمایه دارد دنیای بهتری ساخته شده است.

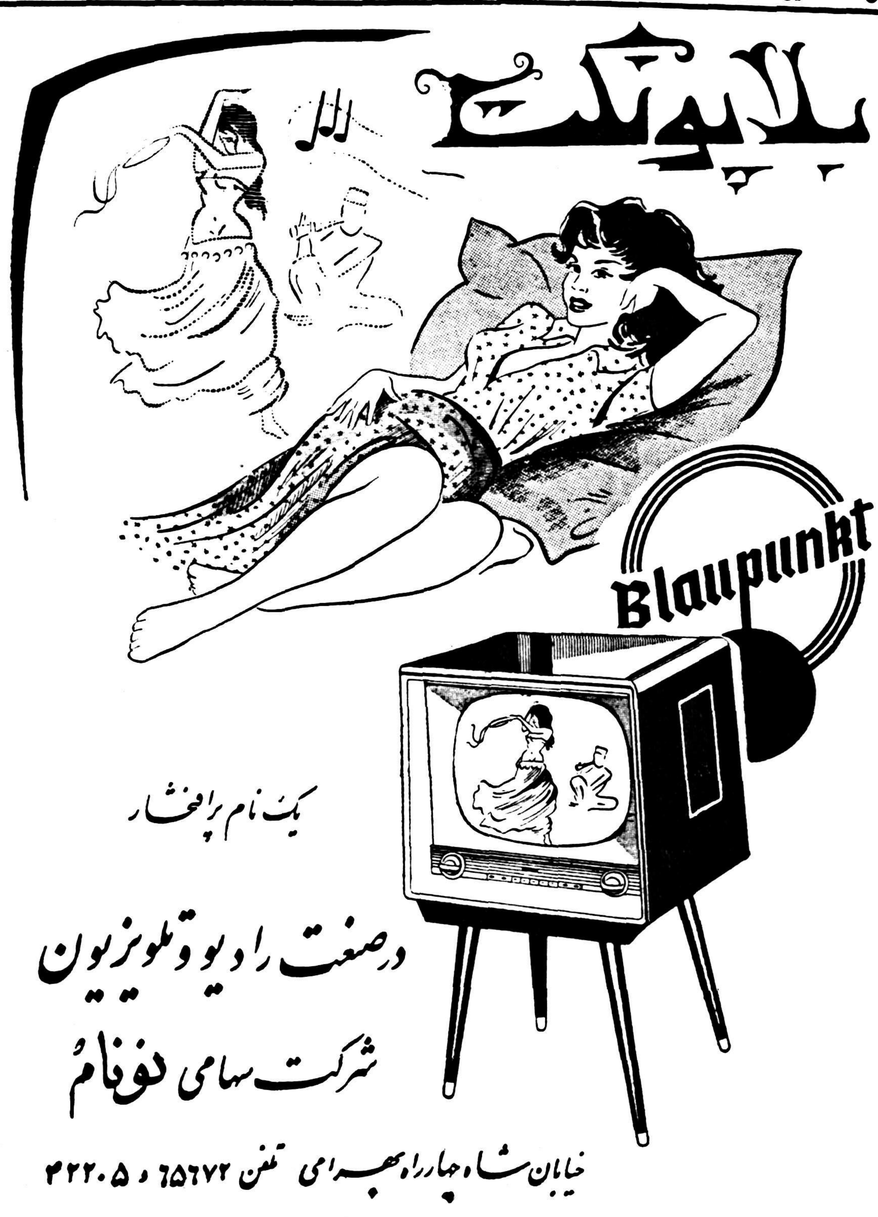

مخالفت بانك كشاورزی با تخصیص اعتبار كشاورزی بكارهای صنعتی

دكتر اهری مدیر عامل بانك كشاورزی میگوید :
بیش از نصف درآمد كشور از كشاورزی تامین میشود و نمیتوان باانتقال اعتبارات كشاورزی موافقت كرد

روز پنجشنبه آقای دكتر اهری مدیر عامل بانك كشاورزی طی مصاحبه ای اظهار داشت :

بانك كشاورزی قصد دارد برای اجرای امر اعلیحضرت همایونی محدودیتی را كه برای اعطای وامهای بزرك كشوری وجود دارد بر دارد و حد نصاب ۵۰۰ هزار تومان را ملغی سازد زیرا این امر همچنان كه شاهنشاه نیز فرموده اند ممكن است مانع اجرای پروژه های مهم كشاورزی شود .

تمام اعتبار

از طرفی چون ۴۵ میلیون تومانی كه از محل تفاوت ارزیابی پشتوانه برای توسعه شركت های تعاونی اختصاص یافته برای اجرای برنامه توسعه شركت های تعاونی كافی نیست بانك كشاورزی تصمیم دارد با استفاده از لایحه اصلاح اعتبارات كشاورزی تمام مبلغ ۳۵۰ میلیون تومان را در اختیار بگیرد و عقیده دارد كه برای توسعه كارهای كشاورزی مملكت احتیاج ببودجه كلانی است از جمله بانك در سال گذشته تصمیم داشت ۲۰ شعبه و ۱۴ نمایندگی افتتاح كند ولی موفق نشد وعلت این عدم موفقیت كمی اعتبار بود .

البته علت دیگر این امر فراهم نبودن كادر كافی بود. وفعلا تصمیم گرفته ایم كه از دیپلم های كشاورزی برای تكمیل كادر استفاده كنیم .

فعلا بانك عده ای مهندس و دیپلمه كشاورزی استخدام خواهد كرد و سپس باشاگردان رشته های كشاورزی قرار داد خواهد بست و به آنها ماهیانه ۱۵۰ تومان خرج تحصیل خواهد داد تا باین ترتیب تایكسال و نیم دیگر كادر لازم فراهم گردد .

نظر وزارت فرهنگ برای انجام این مقصود جلب شده و این عده تا بستانها در بانك كارآموزی خواهند كرد و سپس باماهی ۴۰۰ تومان حقوق و مزایا استخدام خواهند شد .

مدیر عامل بانك كشاوزی بعد گفت سه پنجم مردم ایران درر شته كشاورزی مشغول بكارند وبیش از نصف درآمد كشور از اینراه تامین میشود . بنا براین چگونه میتوان موافقت كرد كه اعتبارات كشاورزی صرف كارهای صنعتی شود بخصوص كه احتیاجات كشاورزی كشور خیلی بیشتر از اعتبارات موجود است.

۱۰۰ تا ۵۰۰ هزار

بانك كشاورزی تاكنون ۱۲۰ میلیون تومان وام بیش از هزار وحداكثر تا ۵۰۰ هزار تومان پرداخته و شش میلیون تومان دیگر در سال جاری برای اینكار محل دارد و متدرجا پرداخت میشود .

وی بعد گفت كه خلاصه باید بگویم قسط اول ۳۵۰ میلیون تومان كه برای سال ۳۷ اختصاص یافته بود بپایان رسیده است.

مدیر عامل بانك كشاورزی در مورد شركت صندوق های روستائی گفت ما بتمام شهرستانها ودهات متخصصینی برای تشكیل این شركت ها كه بوسیله روستائیان اداره میشود اعزام میداریم و تا ۱۵ برابر سرمایه صندوق هابه آنها اعتبا رمیدهیم و متخصصین خودرا بادادن سمینار هائی در هر استان بكار خود آشنا میكنیم .

همچنین برای هراستان یك سرپرست میگذاریم كه در كار صندوق ها و متخصصین ما نظار تداشته باشد و خود سرپرست مامور است كه سالی دوبار بحوزه خود رسیدگی حضوری كند این امر باعث میشود پول دهقانان از صندوق خودشان یابانك های تجاری بصندوق تعاونی روستائی وارد شود و بكار خود آنها كمك كند.

درمورد متخصصین مزبور باید بگویم كه آنها در هر نقطه كه بانك كشاورزی و یا بانك ملی شعبه داشته باشند فعالیت خواهند كرد.

دهقانان باین ترتیب در یك راه اساسی وارد خواهند شد و مقدمات تشكیل شركت های تعاونی تولید و مصرف فراهم میشود واین همان راهی است كه در بسیاری از كشور ها از جمله آمریكا به نتیجه رسیده است. اولین برنامه ما در خوزستان انجام میشود و آقای نخست وزیر روز ۲۳ ماه جاری سمینار متخصصین شركت های تعاونی روستائی را در اهواز خواهند گشود و سپس نوبت بفارس میرسد.

مابرای آنكه بتوانیم برنامه های خود سازد و خلاصه آنكه مقصود از همه را بانجام برسانیم عده زیادی از اینكارها ایجاد مالكیت های كوچك كارمندان مركزرا بجنوب فرستاده و وبوجود آوردن یك بنیه اقتصادی تقریبا مركز را خالی كرده ایم .

بانك كشاورزی آماده است كه برای شركت های شیار ودفع آفات و تعمیر گاههای ماشین آلات كشاورزی انواع تسهیلات اعتباری را فراهم

اطلاعات اقتصادی

بازار تهران درانتظار سفارش خارج
وضع كالاهای صادراتی محكم است ومظنه‌ها تنزل نكرده

بازار تهران در هفته اخیرانتظار سفارش خارجی را داشت ولی هنوز سفارشی از خارج نرسیده واحتمالا در ظرف هفته جاری سفارشهای جدیدی بخصوص در مورد خشكبار خواهد رسید .

بازار خشكبار محكم است و قیمت ها تنزل نداشته اما معاملات بمناسبت عید ژانویه و عدم سفارش راكد بود .

تجار از روز چهارشنبه قبل انتظار سفارش داشتند .

مظنه ارقام مختلف خشكبار امروز در بازار تهران بشرح زیر بود:

كشمش كالیفرنیا شسته جعبه‌ای ۲۷۰ تا ۲۸۰ ریال ناشور آن ۲۳۵ تا ۲۴۵ ریال بیدانه شسته ۲۴۵ ریال بیدانه ناشور ۲۲۵ ریال كشمش عسكری جعبه‌ای ۱۸۵ ریال برگه زرد آلو جعبه‌ای ۲۴۰ تا ۳۱۰ ریال قیسی دماوندی ۵۵۰ ریال مغز بادام تبریزی كیلوئی ۷۷ ریال قمی و كاشانی وقزوینی ۷۹ ریال نجف آبادی اصفهانی ۸۰ تا ۸۱ ریال شیرازی ۷۵ ریال مغز هسته تلخ كیلوئی ۲۱ ریال مغز هسته شیرین شاهرود ۳۰ ریال خراسانی ۳۲ ریال دماوندی ۳۵ ریال .

مغز گردو صد در صد خالص كیلوئی ۵۶ ریال سرت عربی ۴۷٫۵ ریال مغز گردو قهوه‌ای ۳۲ ریال معاملات سنك ها برای صادرات هنوزانجام نگرفته واحتمالا تا چند هفته دیگر مذاكرات تمام میشود ودر آنصورت اقدام به گشایش اعتبار خواهد شد .

غمومی است .

برای نمونه در شهسوار بیك شركت دفع آفات ۳٫۵ میلیون ریال اعتبار داده ایم كه گویا نتیجه كارش نیز رضایتبخش بوده است .

در ضمن بتدریج كه خالصجات تقسیم شود وظایف مانیز بیشتر رخواهد شد و باید شركت های تعاونی زیاد تشكیل دهیم كه انشاءالله دراینراه موفق خواهیم شد .

ادامه ركود اراضی

وضع معاملات اراضی بهتر ازماه قبل است ولی معامله‌گران راضی نیستند

بازار اراضی در ماه گذشته هم بدون فعالیت بود . قبلا بنگاه های معاملاتی به فصل كنونی خوشبین بودند زیرا در فصل های مشابه سالها ی قبل معاملات بیشتر میشد اما ركود مداوم یكسال اخیر آنچنان ضربه‌ای به بورس اراضی وارد كرده كه هنوز هم با همه خوشبینی های قبلی هیچگونه فعالیت رضایت بخشی دیده نمیشود و علت اساسی این ركودرا بنگاههای معاملات املاك عوارض مختلف شهرداری و مالیات بردرآمد جدید میدانند مدیران این بنگاهها معتقدند كه یك معامله صد هزار تومانی درحدود یازده هزار تومان مخارج تعلق میگیرد و باین ترتیب امكان معامله ازبین میرود و این عده منتظرند كه دولت برای افزایش درآمد خود و بجریان افتادن زمینها ی ساختمانی تعدیلی در عوارض شهرداری و مالیات بردرآمد در نظر بگیرد .و الافعالیت ساختمانی هم محدود و مختصر خواهد شد وضع معاملات دوی زمینهای اطراف جاده كرج بدنیست و كم و بیش معاوضه و معامله جریان دارد. اما در زمینهای عباس آباد و ندید یوسف آباد بندرت معامله‌ای صورت میگیرد وضع زمینهای شرق تهران نسبتا بد نیست زیرا این زمینها ارزان قیمت و دردست اشخاص است و بعضی از ایشان بعلت احتیاج بتنزل قیمت تن در میدهند . رویهمرفته فعالیت نسبی زمین كمی بهتر از ماه قبل است اما این وضع موجب رضایت معامله‌گران نیست.

فروش خاویار ایران دراروپا وآمریكا
مكاتبات شركت وشیلات ووزارت امورخارجه

شركت شیلات از طریق وزارت امور خارجه از نمایندگان سیاسی ایران در كشور های امریكا واروپا خواسته است تا در حوزه ماموریت خود كسانی را كه در كار فروش خاویار بصیرت وتجربه دارند بشركت شیلات معرفی كنند ومیزان مصرف خاویار ماهی را نیز در آنجا تعیین نمایند .

شركت شیلات تصمیم دارد باشخاص یا موسسات مزبور اطلاع دهد كه در صورت تمایل میتوانند قرار دادی وشیلات برای قرار داد های جدید با شیلات ایران منعقد كنند وفروش آگهی مزایده صادر خواهد كرد.

خاویار یا سایر محصولات شیلات رادر شهر یا كشور خود بعهده بگیرند .

شركت شیلات فعلا برای توزیع وفروش خاویار ایران در اروپا و امریكا دو قرارداد بادو موسسه منعقد نموده كه بموجب این قرارداد هاموسسات مزبور عهده دارفروش وتبلیغ خاویار ایران در اروپا و امریكا میباشند ومدت قرارداد های مزبور در مرداد ماه پایان می یابد شیلات ایران منعقد كنند وفروش آگهی مزایده صادر خواهد كرد.

عدم تنزل مصالح ساختمانی
باوجود شروع فصل زمستان وكمی خرید، نرخ بعضی اقلام مصالح ساختمانی نسبتا ثابت مانده است

بازار مصالح ساختمانی در ماه گذشته مست بود وعلت اساسی آنهم سرما و فرا رسیدن زمستان است ومعمولا درچنین فصلی خرید وفروش مصالح ساختمانی بحداقل میزان خود تقلیل می یابد . اما امسال باوجود عدم خرید قیمت مصالح ساختمانی تنزل میبافت. مظنه آجر فشاری هزاری ۴۶۰ ریال است كه در فصل رونق هم درهمین حدود بود آجر بهمنی ۱۱۰۰ تا ۱۳۰۰ ریال سفیدقزاقی تا ۱۲۰۰ ریال پرس ۱۵۰۰ تا ۱۶۰۰ ریال بازارگچ و آهك مثل آجر و خرید آن كم است و قیمت گچ خرواری ۱۰۰ تا ۱۱۰ ریال آهك ۱۱۰ تا ۱۲۰ ریال است بازار سیمان بدتر از آجر و آهك است وقیمت آن در حدود ۳۰۰ تا ۵۰۰ ریال تنزل دارد .

سیمان پرتلند تهران وری و شمال در حدود تنی ۱۹۵۰ تا ۲۰۰۰ ریال معامله میشود .سیمان اصفهان وشیراز و مشهد مطلقا درتهران عرضه نمیشود ودرصورت معامله بوعده شش ماهه خواهد بود . سیمان خارجی نیز مثل سیمان داخلی وضع رضایت بخشی ندارد . بازار موزائیك هم بسیار بد است واخیرا روی موزائیك ها بدستور شهرداری تهران اتیكت نصب شده ومعامله روی موزائیك بسیار كم صورت می گیرد و قیمت‌ها هیچگونه تغییری نكرده زیرا قیمت معمولا بوسیله اتحادیه وبرای مدت مدیدی تعیین میشود

ژاپن در ایران سرمایه گذاری وسیع میكند
ژاپنیها كوشش دارند باسرمایه گذاری درایران كمی صادرات ایران را جبران كنند

سفارت ژاپن در تهران دست بكار تهیه طرحی شده كه بموجب آن تعداد زیادی سرمایه ژاپنی درایران بكار خواهد افتاد ودر نتیجه تفاوت فوق العاده صادرات و واردات ایران وژاپن تااندازه زیادی جبران میشود

یك عضو برجسته سفارت ژاپن در تهران این مطلب را تایید نمود و گفت ایران برای ژاپن بازار خوبی است این مطلب ناشی از ثبات وموقعیت خاص وطرحهای بزرك عمرانی كه ایران در پیش دارد می باشد .

ژاپن هم اكنون مشغول مطالعه است كه در اجرای طرحهای بزرك عمرانی ایران شركت كند در مناقصه های بزرك بین المللی ایران ژاپن شركت میكند و قیمت های نازلی پیشنهاد میكند این اقدام موجب میشود كه سایر شركت كنندگان در مناقصه ـ كار خانه ها وماشین آلات را بقیمت های ارزان تری بایران بفروشند نفعی كه از این راه نصیب ایران میشود قابل توجه است .

ژاپن تاكنون در كشور های مختلف با توجه بوضع و موقعیتشان سرمایه گذاری كرده واز آن نتایج نیكوئی بنفع هردو كشور گرفته است .

سرمایه ای كه ژاپن در نظر دارد در ایران بكاراندازد نظیر فروشگاه ژاپنی كوچك نیست بلكه سرمایه قابل توجهی خواهد بود .

دوكشتی تجارتی جدید درخط ایران وآمریكا
این كشتی‌ها نسبت بكشتی‌های معمولی سرعت بیشتری دارند

دوكشتی بزرك تجارتی بوسیله كشتیرانی كنكوردیالاین در هامبورك در حال ساختمان میباشد .

این دوكشتی برای شركت سهامی لوانت اكسپرس ترانسپورت كار خواهد كرد .

چندی قبل نیز كشتی كنكوردیاتاج به‌آب انداخته شد و در خط بنادر ایران و آمریكا مشغول بكار گردید.

همچنین كشتی كنكوردیاتارك نیز چند روز قبل به‌آب انداخته شد.

كشتیهای مزبور سرعت زیادتری خواهند داشت و رضایت بیشتر تجار را جلب خواهند كرد .

شركت گوشت وفروش ماهی

شركت گوشت قبول نموده كه فروش كلیه ماهی شیلات را در تهران عهده دار شود . با این وصف مذاكرات شركت شیلات شمال وشهرداری تهران برای افزایش تعداد فروشندگان ماهی شیلات ودر صورت امكان كمك گرفتن از اصناف دیگر برای فروش ماهی هنوز ادامه دارد . بطوریكه یكی از اعضای شیلات اظهار میدارد شركت گوشت برای اینكه ماهی در دسترس همه مردم قرار گیرد برتعداد فروشندگان ماهی افزوده وعلاوه برآن كامیون‌های بزرك شیلات در مواقع مختلف در میدان‌های بزرك وپرجمعیت اقدام بفروش ماهی می‌كنند فعلا صید ماهی در شمال رو بافزایش است وبهمان نسبت نیز برحمل ماهی بتهران افزوده شده است .

كارخانه های تغلیظ سنگهای معدنی

برای افزایش تولید و صدور سنگ های معدنی ایران از طرف صاحبان معادن كوشش هائی میشود ودرماه گذشته برای احداث كارخانه تغلیظ سنگ های معدنی پرداخت ۲۷ میلیون و۲۰۰ هزار ریال وام ببانك ملی ایران توصیه شده است .

احداث این كارخانه ها موجب میشود كه عیار محصولات معدنی ایران افزایش یابد وكرایه تقلیل پیدا كند وارزش كالاهای قابل صدور ببازار های جهانی افزایش یابد .

ركود تجارت سوریه
تجار سوریه ازهنگام الحاق سوریه به مصر معامله عمده‌ئی انجام نمیدهند

لندن ـ خبر گزاری فرانسه ـ روزنامه «تایمز مالی» چاپ لندن در آخرین شماره خود مینویسد تجارت حلب كه مهمترین مركز تجارتی سوریه بوده است اهمیت خودرا از دست داده وتجار از وضع خود نگران هستند . ازطرفی محصول غلات بعلت كمی باران و آب خیلی بد بوده واز طرف دیگر محصول گندم رضایت بخش نبوده است . مخبر روزنامه «تایمز مالی» مینویسد غالب تجار سوریه بس از پیوستن سوریه به مصر از وضع خودنگرانند ومعامله عمده‌ئی انجام نمیدهند.

بدینجهت دولت اولا عوارضی راكه برینبه تعلق میگیرد كم كرده وضمنا به تجار صادر كننده اجازه داده است مستقیما ارز های حاصله از فروش پنبه را بجای فروش ببانك مركزی بانرخ كمتر به‌بانكهائی كه خودمایل هستند بفروشند .

چین كمونیست كه سال قبل ۲۰ هزار تن پنبه از سوریه خریداری نموده بود امسال فقط تقاضای خرید یكهزار تن كرده وخاطر نشان ساخته است به محصولات دیگر سوریه بیشتر علاقمند است .

سی ودو دارخانه جدید تاسیس میشود

درآذرماه گذشته برای سی‌ودو كارخانه وكارگاه در سراسر كشور از طرف وزارت صنایع ومعادن اجازه تاسیس صادر شده وبیك كارخانه نیز اجازه بهره‌برداری داده شد اغلب این كارخانه‌ها در حوزه تهران قرار دارند وبیشتر آنها كارخانه‌های بافندگی وفلزكاری می‌باشند.

تشكیل یك شركت فلاحتی بسرمایه پنج میلیون ریال
این شركت باحداث قنوات وحفر چاه عمیق وكارهای عمرانی دیگر خواهد پرداخت

امروز دوشركت جدید در تهران تاسیس شد كه عبارتند از شركت سهامی فلاحتی دهبد كه برای انجام كلیه امور عمرانی واحداث قنوات وحفر چاه عمیق و غیره تشكیل شده .سرمایه این شركت پنج میلیون ریال بمدت نامحدود است ومدیریت شركت بعهده آقایان محمود پرورش و عباس معیری و حسین فهمی میباشد شركت دومی موسوم به شركت صنعتی مایلان با مسئولیت محدود است كه برای ساختن انواع در وپنجره آهنی و لوله‌كشی وكلیه كار های فلزی تشكیل شده سرمایه این شركت مبلغ ششصد هزار ریال بمدت نامحدود است و مدیریت شركت بعهده آقایان ابراهیم امینی طهرانی ونوراله شیران دژ میباشد .

صادرات وامی كشور درهفته گذشته

هفته گذشته ۳۰۱۹۳۸ جلد سالامبور ـ ۷۲۳۶۷۱ رشته‌روده گوسفندی وبزی ـ ۲۰۹۹۴۹ كیلو پشم گوسفند ـ ۶۶۷۸۶ كیلو گرك وموی بزی از كشور صادر وقبلا از لحاظ بهداشتی معاینه شده است .

وامهای كوچك صنعتی

تا پایان ماه گذشته پرداخت ۴۶۶ وام كوچك صنعتی بارزش ۱۴۶ میلیون و۷۹۰ هزار و ۸۸۱ ریال بتصویب وزارت صنایع ومعادن رسیده و برای پرداخت وام مربوطه ببانك ملی ایران ارسال شده‌است .

گواهی كشف معدن

درآذرماه گذشته ۸ گواهی كشف معدن وهفت پروانه بهره برداری معدن درنقاط مختلف كشور ازطرف وزارت صنایع و معادن صادر شده است .

نیمی ازوامهای بزرك صنعتی بصنایع تهران پرداخت میشود
پس ازتهران، اصفهان بیش ازسایر شهرستانها ازوامهای صنعتی بزرك استفاده كرده است

وزارت صنایع ومعادن میزان وام های بزرك صنعتی راكه درهریك از استان های كشور پرداخت شده‌است منتشر ساخت . بموجب این گزارش بیش ازنیمی‌ازوام های توصیه شده مربوط باستان تهران می‌باشد . تاپایان ماه گذشته در استان تهران ۱۰۳ توصیه مبلغ ۱ ریال ۴۶۱٫۶۷۳٫۲۰۰ ریال دراستان آذربایجان ۱۰ توصیه بمبلغ ۴۹٫۳۰۰٫۰۰۰ ریال ـ دراستان خراسان ۸ توصیه بمبلغ ۱ ریال ۴۶۱٫۶۷۳٫۲۰۰ ریال در استان فارس ۱۰ توصیه بمبلغ ۴۳۷٫۸۵۰٫۰۰۰ ریال ودر استان خوزستان ۱۰ توصیه بمبلغ ۳۱۲٫۰۲۵٫۰۰۰ ریال ـ دراستان اصفهان ۳۰ توصیه بمبلغ ۶۵۳٫۳۳۷٫۵۰۰ ریال در استان كرمان ۳ توصیه بمبلغ ۴٫۵۵۲٫۰۰۰ ریال ـ دراستان كرمانشاهان بلوچستان یك توصیه بمبلغ ۱۰٫۰۰۰ ریال ۲ توصیه بمبلغ ۸۰۰٫۰۰۰ ریال ـ در استان كردستان دراستان مازندران ۱۶ توصیه بمبلغ ۲٫۰۰۰٫۰۰۰ ریال و یك توصیه بمبلغ ۲۴۹٫۸۵۵٫۰۰۰ ریال ـ در استان لرستان ۴ توصیه بمبلغ گیلان ۴ توصیه بمبلغ ۱۱٫۵۰۰٫۰۰۰ ریال صادر شده است .

تشكیل مجمع عمومی

هیئت مدیره شركت بدین وسیله‌ازآقایان صاحبان سهام شركت سهامی یخساز برای تشكیل مجمع همگانی بطور فوق‌العاده دعوت وتقاضا مینماید كه ساعت چهار بعد از ظهر روز پنجشنبه ۲۵ دی ماه ۱۳۳۷ در دفتر كارخانه شركت بارعایت مقررات ماده ۳۹ اساسنامه حضور بهمرسانند .

دستور جلسه

۱ـ انتخاب هیئت بازرسان .

۲ـ مذاكره واخذ تصمیم راجع بامور كلی شركت .

۱ـ۳ آ ـ ۲۵۳۴۳ شركت سهامی «یخساز»

آگهی افزایش سرمایه شركت سهامی ریالكو

طبق نامه شماره ۲۷۵۷ ـ ۲۱٫۵٫۳۷ وشماره ۳۲۷۷ ـ ۷٫۱۰٫۳۷ شركت سهامی ریالكو به پیوست صورت جلسه مجمع عمومی فوق‌العاده مورخه ۸٫۵٫۳۷ سرمایه شركت از مبلغ چهل وپنج میلیون ریال به مبلغ شصت وسه میلیون ریال كه تمام بهاء اسمی آن پرداخت شده ومنقسم به یكهزار وچهارصد سهم چهل وپنجهزار ریالی كه‌پنجاه سهم بانام وبقیه بی‌نام است افزایش یافته واضافه سرمایه در تحویل واختیار چهار نفر اعضاء هیئت مدیره شركت میباشد .

رئیس اداره ثبت شركتها وعلائم تجارتی واختراعات ـ مهدی‌فراقی

آ ـ ۲۵۳۲۹

مناقصه‌ها ومزایده‌های دولتی

• سازمان برنامه عملیات ساختمانی سیل بند شهر كرمان را تا ۱۳٫۱۱٫۱۳۳۷

• وزارت امور خارجه خرید ۲۶ قفسه آهنی وسه دستگاه جای كتابی فلزی تا ۲۷٫۱۰٫۳۷

• شركت سهامی تلفن ایران خرید ۲۰۰ دستگاه گوش خودكار سیمانی و ملحقات آن تا ۱۱٫۱۲٫۳۷

كلاس ترویج شاندیز

بنا بتقاضای اهالی شاندیز ازقراء مشهد یك كلاس ترویج كشاورزی با شركت ۱۰۰ نفر روستائیان تشكیل و طرق مبارزه با آفات از جمله آفات زمستانه درختان بایشان تعلیم داده شد .

فروش چوب

هفته گذشته ۱۲۳۲ اصله ازچوب های بازداشتی و اهدائی بوسیله كمیسیون حراج بنگاه جنگلها به ۱۵۸۷۰۶ ریال بفروش رسیده‌است

STRICK & ELLERMAN LINE

خط كشتیرانی استریك والرمن

حالت كشتیهای استریك والرمن درخلیج فارس
در تاریخ ۱۰٫۱٫۱۹۵۹

نام بندر	نام كشتی		تاریخ ورود به‌بندر
بوشهر	سیتونیا	دربندر است	ـ
	ارمنستان	در حدود	۱۸٫۱٫۱۹۵۹
بندر شاهپور	شهرستان	دربندر است	ـ
	رامیلیس	« «	ـ
	تری رولاس	« «	ـ
	خوزستان	« «	ـ
	فلورستان	در حدود	۲٫۲٫۱۹۵۹
	ارمنستان	« «	۱۵٫۲٫۱۹۵۹
خرمشهر	سیتی‌اف الی	در بندر است	ـ
	سیتی‌اف نیوپورت	« «	ـ
	آلندی هیل	در حدود	۱۷٫۱٫۱۹۵۹
	ارمنستان	« «	۱۹٫۱٫۱۹۵۹
	رامیلیس	« «	۲۵٫۱٫۱۹۵۹
	كراچستان	« «	۶٫۲٫۱۹۵۹
	سیتونیا	« «	۱۸٫۲٫۱۹۵۹
	سیتی‌اف لیدس	« «	۲۸٫۲٫۱۹۵۹
بصره	بالتستان	در بندر است	ـ
	مارشال	« «	ـ
	آلندی هیل	« «	ـ
	كراچستان	در حدود	۱۶٫۱٫۱۹۵۹
	شهرستان	« «	۱۶٫۱٫۱۹۵۹
	رامیلیس	« «	۱۹٫۱٫۱۹۵۹
	عربستان	« «	۵ ر۲٫۱۹۵۹
	سیتونیا	« «	۱۵٫۲٫۱۹۵۹

برای سایر مشخصات به‌آدرس زیر مراجعه فرمائید
فرانك س استریك وشركاء (بصره) محدود
در بصره وبغداد وخرمشهر
آ ـ ۳۶۴۹۶

بخشنامه بصاحبان ساختمان

توجه فرمائید پس ازاتمام نقاشی موزائیكهای خودرا جهت تنظیف بدوره گردها واگذارننمائید زیراتازمانیكه درآن منزل زندگی میكنید همیشه صیقلی وپشیمان هستید بنابراین فورا به تلفن‌های شماره ۶۹۷۹۳ و ۶۹۰۵۸ یا ۳۴۹۸۴ مراجعه فرمائید وموزائیكهای خودرامثل سرسر تحویل بگیرید .

۱ـ۲ آ ـ ۲۵۲۰۹

سیمان پرتلند ایرانی

هركیسه ۱۱۰ ریال

نشانی ـ طهران‌نو ـ ایستگاه نارمك ـ سیمانفروشی مقصودی ـ تلفن ۹۱۳۶۹ ـ ۲۷۹۰۷

۱ـ۳ آ ـ ۲۴۹۹۵

فرهنگی ـ ورزشی

از :اسپهانی

فرهنك وورزش

لازم بتوضیح نیست که مسئولیت تعلیم وتربیت وتندرستی محصلین دردرجه اول بعهده وزارت فرهنك است وبهیچ عنوانی نمیتوان آنرا بدیگران واگذار کرد .

ماچندین بار نوشتیم وباردیگر هم گوشزد میکنم که کلمه ورزش در سازمانهای فرهنك ـ ارتش وباشگاهها مفهمی جداگانه دارد وباید هرقدمی که‌در این‌راه برداشته بشود این اصل مورد نظر قرار گیرد .

ارتش برای این‌افراد خودرانیرومند بیار میاورد که آنان بتوانند درصورت لازم باکمال شجاعت از آرمانهای میهن خود دفاع نمایند .

موضوع ورزش مدارس بامسائل تعلیم ارتباط مستقیم‌دارد.ونسل‌آینده درمورد بکار بردن منطق خود محتاج قدرت جسمانی است‌ازاین جهت لازم است که فعالیت جسمانی آنان زیر نظر کارشناسان تعلیم و تربیت قرار بگیرد .

محل ورزش مردم باشگاهها است . طبقات مختلف در اوقات بیکاری در باشگاهها جمع میشوند و برای حفظ سلامتی بدن خود به عملیات ورزشی میپردازند . فدراسیون ها زائیده باشگاهها می‌باشند واصولا کلیه مقامات رسمی ورزش روی‌این پایه استوار است . منظور از مقدمه مختصر بالااین است که بنام وحدت تشکیلات نمیتوان در امور تربیت بدنی مدارس بدون مطالعه دخالت کرد .

تجربه ثابت گرده‌است که فرهنگیان قادر می‌باشند دراموز ورزش مردم دخالت کنند وآنرا براه صحیح و اصولی هدایت نمایند ولی هنوز دیده نشده‌است که اشخاص غیر فرهنگی درمسائل تربیت بدنی مدارس مهره های حساسی راتشکیل‌دهند.ما برای حفظ اصول ورزشی ناگریز هستیم‌که از تجربیات کشورهای مترقی استفاده کنیم وبی جهت به «آزمایش » های مجهول دست نزنیم .

بعضی ازروسای فدراسیونهای‌ماکه مسئول ورزش مردم هستند درنقشه های خود ورزش مدارس رانیز جزو برنامه‌ها آورده واز لحن آنان احساس میشود که تصمیم‌دارندورزش مدارس را نیز مستقیما هدایت نمایند .

در صورتیکه‌کمك فدراسیونهابه‌فرهنك مو قعی موثرواقع میشود که همکاری آنان ازحدود همکاری با تشویق تربیت داریم که‌در تغییرات اخیر این اصل بدنی فرهنك تجاوز ننماید . مایقین کاملا رعایت خواهد شد .

در جهان ورزش

مبارزه جالب درسرزمین آفتاب تابان

توکیو ـ آسوشیتدپرس ـ پاسکال فرز ، قهرمان پروزن جهان از کشور آرژانتین ،از طرف ورزش دوستان و محافل ورزشی ژاپن مورد تحسین وتمجید قرارگرفت. قهرمان ۳۲ساله جهان دیروز برای اولین‌مرتبه یك‌مسابقه نمایشی ترتیب داد وبا«کوجی ایشی‌باشی» قهرمان ژاپن درخروس‌وزن ،روبروشد .استیل‌وجهش موزون پاسکال مورد تحسین تماشاچیان واقع گردید .

قراراست پاسکال فرزدرروز شانزدهم ژانویه با «سادائو یاتوتا» قهرمان پروزن شرق روبرو شده وده راوند بازی کند .این مسابقه برای حفظ مقام قهرمانی نخواهد بود .

پاسکال فرز درنوامبر ۱۹۵۴ با «یوشیو شیرائی» قهرمان سابق جهان در پروزن ،روبرو شد ومقام قهرمانی رااز دست وی خارج ساخت .درپانزدهم دسامبر سال‌گذشته با «دامی اورسا »،قهرمان فی‌لیپینی دست وپنجه نرم کرد وبرنده اعلام گردید .

درخاتمه مسابقه نمایشی دیروز «شیرائی» گفت هنوز هم هیچ مشت زن ژاپنی نمیتواند ضربه‌های فرز را داشته باشد .

هوکهای چپ فرز کشنده است .وی اضافه کرد که مسابقه فرزبا یاتوتا جالب توجه خواهد بود زیراهوکهای چپ یاتوتا نیز محکم است .

انجمنهای خانه ومدرسه

اعضای هیئت رئیسه انجمن همکاری خانه و مدرسه دبیرستان دخترانه شیرین بشرح زیرانتخاب شدند :

آقایان علی‌اکبر طباطبائی رئیس ـ سرهنك نفیسی نایب‌رئیس ـعزیز نقوی دبیر ـمهندس باهرخزانه‌دار ـ سرهنك مصطفوی ،هدایت‌الله‌محمودی مهدی‌موید ،علی اصغر ساعتچی ، ولی‌الله بیات ،حسین وضوی‌زاده، وبانوان ترابی منزه واصفهانی‌عضو وآقای عدالت پور معتمد محل

***

انتخاب هیئت رئیسه انجمن خانه ومدرسه دبستان‌مهرگان بشرح زیر بعمل آمد :

آقایان تیمسار سرتیپ‌کاتوزیان رئیس ـسرهنك علی اکبر نفیسی نایب‌رئیس ـشهابلو دبیر ـفرخی خزانه‌دار ـدکتر حقوقی ورهبری معتمدین محل ـبانوان حسنی ،افتخار پیشوا وآقایان صفائی ،سرهنك مصطفوی عضو ودکتر افتخاری و دکتر سلیمی‌نژاد پزشکان انجمن.

***

درجلسه انجمن همکاری خانه ومدرسه دبستان دخترانه آسیا آقایان :حاج آزاوان ،ستوان احمدی، شهبازفر ،فراهانی ،دکترنوروزی ، ومشیری بعضویت انجمن انتخاب گردیدند .

رکورد اتومبیل رانی

استکهلم ـخبرگزاری فرانسه ـ سرهنك «وسبروس» که در صدد بدست آوردن وکورد اتومبیل‌رانی است درساعت۱۵و۱۳بوقت گرینویچ از «پلینك‌بورگ» گذشت .ودرساعت ۲۱و۲۰ گرینویچ به استکهلم رسید.

پیروزی بلغارستان باندونزی

جاکارتا ـ خبرگزاری فرانسه ـ درمسابقه فوتبال که بین تیم‌ملی بلغارستان وتیم جاکارتا صورت‌گرفت تیم بلغارستان پنج بر یك بر تیم جاکارتا پیروز شد .

تیم بلغارستان چون خوب بازی کرد وبرتری خودرا در همان اوائل مسابقه نشان داد .

بهترین بازیکن تیم بلغارستان «ولادمیروف» بود که معمولا در تمام بازیها سبب موفقیت تیم بلغارستان میشود .

بازی تیم جاکارتا هماهنگی نداشت

آغاز مسابقات اتومبیل رانی

الجزیره ـخبرگزاری فرانسه ـ رئیس باشگاه اتومبیل رانی‌الجزیره به سرهنك «نابال» که مسئول‌اداره مسابقات اتومبیل رانی ازالجزایر تا کاپ است امروز اجازه حرکت از الجزایر راداد .

بقیه از صفحهٔ اول

وسیعی در گیلان که محصول خود را با دیم عمل می‌آورند و اغلب بخصوص درفومنات دوچار بی‌آبی میشوند و محصول آنها میسوزد ودوچار خسارات فراوان میشوند تقسیم نمایند و سطح کشت وزندگی مردم‌را ترقی‌دهند.

سد عظیم سفید رود قدرت‌آنرا خواهد داشت‌که هفتاد در صد اراضی استان گیلان را زیرکشت نگاهدارد وآبیاری‌کند .

نه‌فقط سد سفید رود آبیاری یك استان مستعد حاصلخیز را تنظیم خواهد کرد بلکه نیروی برقی به‌گیلان و حتی‌نقاط‌دوردست خود خواهد داد که علاوه برتامین روشنائی شهرها و دهات و قراء گیلان چرخهای صنعتی را بکار خواهد انداخت ، کارخانجات صنعتی را تشویق خواهد نمود واستان حاصلخیز گیلان عزیزما در راه کشاورزی و صنعت‌میتواند گام های بلند بردارد .

همه‌آماده حرکت بودیم، میرفتیم تاسیساتی را تماشا کنیم‌که دو سال و نیم پیش کارهای مقدماتی آن آغاز گردید ودوسال ونیم دیگر پایان و بهره‌برداری آن اعلام میگردد .

* * *

پکوف ونماینده بازرگانی‌شوروی واعضای سفارت در یك اتومبیل، نمایندگان سیاسی لهستان و چك‌اسلواکی و رومانی دراتومبیل دیگر و سایر مهمانان ومیزبانان ومهندسین در اتومبیل های‌دیگر از دامنهٔ دهکده زیبای هرزویل که از دور در شعاع آفتاب زیبائی و جلوهٔ خاص داشت بداخل‌جلگه سرازیر شدیم .

همینکه مسافت کوتاهی طی‌شد، فعالیت های ساختمانی سد از دور و نزدیك نمایان گردید ، بارکش‌های‌کوه پیکر یکی پس‌از دیگری‌می‌آمد ومیگذشت، دستگاه های عظیم خاك برداری ، سنك خوردکنی ، شن‌کش‌ها و ماشین های غول‌پیکر در دل کوهها وقعر رودخانه و درقلل مرتفع کوهها عربده‌کنان مشغول کار بودند ، هزارها تجار و بنا و آهنگر و راننده و عمله در یك منطقه‌پهناور چند کیلومتری مشغول‌کار بودند.

در یکی‌از قلل مرتفع کوه ،محلی که ماشین‌های عظیمی برای خوردکردن سنك نصب شده بود از اتومبیل پیاده شدیم ،همه‌جا زیر پای ما بود ، دورنمای کامل فعالیت های ساختمانی ازاین قله کوه بخوبی نمایان بود ، در اینجا ابتهاج توضیحاتی داد باین شرح :

پکوف در سفیدرود

سدسفیدرودکه کارهای مقدماتی آن تمام شده وهمین امروز ساختمان بدنهٔ اصلی آن در آنطرف کوه‌آغاز گردیده‌از سدهای عظیم‌دنیامحسوب میشود این سد که دو دهانه کوه‌را دراین نقطه ازکوهستانهای گیلان که کوتاه‌ترین نقطه است بهم‌وصل میکند ۴۲۵ متر طول دارد وارتفاع سد از کف بی‌ریزی یکصدوده متر میباشد ،دریاچه‌ایکه در نتیجه‌بستن سد سفیدرود در یك ناحیه وسیع پند کیلومتری بوجود می‌آید برای قایق‌رانی و گردش و صید ماهی قابلیت خواهد داشت و تفرجگاه بزرگی‌خواهد بود.این‌دریاچه‌گنجایش یك بیلیون ویکصد و هفتاد میلیون متر مکعب آب خواهد داشت که ۷۶ هزار و هفتصد هکتار زمین را درناحیه سفید رود و منطقه فومنات زیر آبیاری قرار میدهد وبا سطح کشت فعلی در دو منطقه فومنات و ناحیه سفید رود و گیلان جمعا ۲۱۰ هزار وچهارصد هکتار زمین زیرکشت می‌آید .

اما درباره برق باید بگویم که کارخانه مولد برق سفید رود سیصد وچهل میلیون کیلوات برق سالانه تولید خواهد کرد که اگر بحساب هر کیلوات یك‌ریال قیمت آنرا تعیین کنیم سیصدو چهل میلیون ریال ارزش برق سالانه این سد خواهد بود واین قدرت برق نه‌فقط تمام گیلان را نیرومیدهدبلکه‌بنقاط دور ونزدیك صدهم میتوان شبکه برق را امتداد داد در اینموقع آقای ابتهاج گفت بزرگترین مشکل ما از حا لاشروع میشود که مقدمات کار فراهم شده و ساختمان بدنه سد آغاز می گردد ، ما برای اینکار ششصد هزار متر مکعب بتون ریزی لازم داریم و برای تامین سیمان اکنون ناچاریم از خارج یا از نقاط دور و نزدیك ایران سیمان بیاوریم ولی قبلا پیش بینی این نکته شده وتا سه‌ماه دیگر کارخانه جدید سیمان لوشان که درسی کیلومتری همین سداز طرف سازمان برنامه ساخته‌شده بکارخواهد افتاد وروزانه‌سیصد تز سیمان باین جا میرساند که این خود گشایشی در امر ساختمانی این سد خواهد بود .

***

ابتهاج پیاده براه افتاد ومهمانان خودرا برای تماشای کارخانه عظیم سنك خوردکنی که در شکم کوه سر به آسمان گذاشته راهنمائی کرد .بکوف بیش از همه در این بازدید کنجکاو و دقیق بود ،پله‌های مارپیچ آهنی را گرفت وچند طبقه این کارخانه را با چالاکی بالارفت واز ارتفاع بلندی که سنك های بزرك در شکم کارخانه مبرفت و طبقه بطبقه خورد وکوچك میشد تا بصورت سنك ریزه وشن درمی‌آمد تماشا کرد واز اینکه آخرین سیستم سد سازی‌در این کارخانجات بکار رفته وهمه چیز با برق وفشار دکمه های برقی انجام میگیرداظهار خوشوقتی مینمود .

یکی از مهمانان گفت مردم باید بیایند واین فعالیت ها را در دل کوه تماشا کنندتا به آینده‌درخشان ایران امیدوار شوند وکار های سازمان برنامه را تحسین نمایند.

یکی از اعضای سازمان گفت .

چه خوب بود که مردم از تمام کارهای ما مطلع میشدند و همه چیز را بچشم میدیدند ،شما که ساختمان این سد را با تعجب می‌نگرید آیا میدانید در نقاط بسیاری ازکشور نظیر همین فعالیت ها آغاز شده ،ازسد عظیم «دز» در خوزستان با خبرید ؟ میدانید چه فعالیت بزرگی در آنجا شروع‌شده؟ آیا میدانید دو برابر برقی که از این سد گرفته میشود درسد «دز» تولید میشود ؟ آیا از بندر سازی، راهسازی ها تاسیس کارخانجات مختلف سازمان کـــه در دست ساختمان است .اقدامات فرهنگی وبهداشتی وکشاورزی و تاسیسات عظیمی که برای رفاه و ترقی جامعه در گوشه وکنار کشور شروع‌شده با اطلاعید ؟لوله کشی وبرق و اسفالت شهرها که سازمان برنامه کمك های موثر در انجام آن میکنند کار کوچکی است ، و خلاصه کارهای عمرانی و اجتماعی سازمان زیاد است که هنوز مردم از آن بی خبرند .

پکوف از کوزنتسو پرسید این بحث در آن گوشه برای چیست؟ وقتی مطلب برای او ترجمه شد روبه ابتهاج کرد وگفت من پس از دیدن این تاسیسات تصدیق میکنم که سازمان برنامه حقیقتا خدمت بزرگی را شروع نموده و ترقیات شگرفی در انتظار ایران است .

ناتمام

دنباله خلاصه خبرهای شهرستانها

بازگشت از گردش علمی

سنندج ـ دانش‌آموزان دانشسرایمقدمالی پسرانه سنندج که چندی قبل برای گردش علمی بکرمانشاه ، تهران، اصفهان وشیراز عزیمت کرده بودند بازگشتند و باینمناسبت مراسمی برگزار شد.

سارقین ۷ جلد روغن دستگیر شدند

بروجن ـ دوماه قبل ۷جلد روغن بوزن سیصد کیلو وببهای چهل هزار ریال از منزل قربانعلی طاهری یکی از اهالی بروجن سرقت شد وچندروز پیش سارقین آن بنام فتحعلی خدری ودرویش زمانی دستگیر گردیدند .

قهرمانان مراجعت کردند

داراب ـ آقایان هنرور ، فاضل زاده ، کمانی و شکوهی قهرمانان آموزشگاههای داراب که برای شرکت درمسابقات قهرمانی استان بکازرون عزیمت کرده بودند بداراب بازگشتند .

براثر سکتهٔ قلبی جان سپرد

لار ـ عبدالرضا کمالی کارمند دارائی لار که برای شکار بخارج از شهر رفته بود براثر سکته قلبی جان‌سپرد و جنازه وی باانجام تشریفات قانونی دفن شد .

فعالیت مروجین کشاورزی

ریز ـ براثر فعالیتهای مروجین کشاورزی ریز چندین باغ نمونهٔ کشاورزی در این منطقه ایجاد شده واهالی نیز براهنمائی مروجین کشاورزی کلیه باغات خودرا بااصول علمی درختکاری میکنند.

تشکیل کلاسهای مبارزه بابیسوادی

امیرکلا ـ اخیرا از طرف تعلیما ت‌اساسی فرهنك بابل چندین کلاس مبارزه بابیسوادی بسرپرستی آقای فریدون شهزادی درامیر کلا دائر شده و عده زیادی دراین کلاسها شرکت دارند.

کلاس تعلیمات دامداری افتتاح شد

رودسر ـ چندروز قبل طی مراسمی‌کلاس تعلیمات دامداری با شرکت عدهٔ زیادی از دامداران رودسر درسالن اداره دامپزشکی اینمنطقه افتتاح گردید .

نجف آباد ـ جلسه انجمن همکاری خانه ومدرسه دبستان‌شیخ بهائی تشکیل گردید وآقایان عاملی ،تابش ،هاشمی ،آذری ،رادی ،کبیریان و معین بعضویت هیئت مدیره انجمن مزبور انتخاب شدند .

اداره محترم روزنامه اطلاعات

نامه وزارت دادگستری

در صفحه ۱شماره ۹۷۹۱ آن جریده‌شرحی‌از طرف آقای سعادت بعنوان جناب آقای‌وزیر دادگستری درج شده است که بلحاظ معین‌نبودن‌نشانی نامبرده نتیجه تحقیق نسبت بموضوع در خواست مشاورالیه ذیلا باطلاع میرسدکه ضمن استحضار ازچگونگی جریان امربطریق مقتضی مراتب‌را بنامبرده اعلام فرمائید آقای سعادت‌گاراژی را از تیمسار سرتیپ ایرم‌لو و خواهران ا ایشان بموجب اجاره نامه شماره ۵۳۴۸ ـ ۱۳و۱۲ر۲۹ دفتر خانه شماره ۸۷ تهران برای مدت سه سال اجاره کرده وضمنا متعهد شده است لدی‌الفسخ ویا در انقضاء مدت ظرف سه ماه مورد اجاره را شخصا تخلیه نماید والانسبت بهر روزی که تخلیه نکند مبلغ پانصد ریال به موجرین پرداخت نماید ـ ودرضمن مدت اجاره بعلت عدم پرداخت اجاره بها فسخ‌واقع وبموجب احکام صادر از هیئت های بدوی وتجدید نظر مال‌الاجاره ها محکوم بتخلیه مورد اجاره شده است ودر شکایتی هم که ازجهت پرداخت‌روزی پانصد ریال مورد تعهد نموده است حکم‌محکومیت وی صادر وکار در دادگاه خاتمه یافته وموضوع تقاضای او منتفی شده است .

رئیس اداره کل دفتر وزارت دادگستری ـ عماد رهنما

پاسخ آقای امیر سعادت

روزنامه محترم اطلاعات

محترما پاسخ نامه شماره ۴۵۳۳۲ ـ ۱ر۱۰ر۳۷دفتر کل وزارت دادگستری که آقای عماد رهنما بوسیله آن جریده محترم تحت شماره ۱۱۱۱۵ـ۱۶ر۱۰ر۳۷ به اینجانب ابلاغ شده چون مرقومه جوابیه مشارالیه بااصل سند مغایرت فاحشی داردلذا رونوشت سند راپیوست برای‌اطلاع ایشان ارسال تقاضای درج آنرا دارم.

باتقدیم احترامات امیرسعادت

متن اصل سند

موجر آقای سرهنك نصرت‌اله‌ایرم شناسنامه شماره ۲۴۶۲۸ بخش چهار تهران اصالتا نسبت‌به دوسهم‌ازپنج‌سهم وبانو ایران‌الملوك‌ایرم شناسنامه ۲۴۶۴۶بخش چهارتهران‌اصالتا نسبت به‌یك‌پنجم ووکالتا از طرف بانو توران الملوك ایرم طبق‌وکالتنامه بایگانی شده نسبت به یك پنجم مقیمون خیابان امیریه کوچه آقاشیخ‌هادی‌خانه‌شخصی پیشینه‌سرهنك‌ارتش وبانوخانه‌داریست توضیحابانو توران‌الملوك شناسنامه۴۶۳۱بخش چهارتهران‌شخصاحاضرواقدام‌باین‌اجاره‌نمود مستاجر آقای‌امیرسعادت شناسنامه۱۵۲۵۲ بخش۹تهران‌مقیم خیابان‌سعدی بنگاه‌جهانتوربپشینه‌بازرگان‌مورد اجاره‌وحدود آن چهارسهم مشاع‌ازپنج‌سهم ششدانك یکباب گاراژویکباب مغازه که‌این مغازه محل‌دفتر گاراژاست ودوازده‌باب‌بالاخانه فوقانی داخل‌گاراژو کلیه‌متعلقات گاراژ که داخلی محسوب است پلاك‌های ۵۶۶۷ (گاراژ) و ۵۶۶۶(دفتر) بخش‌واقع‌در خیابان‌امیرکبیر(برق‌سابق)محدودشرقا به‌گاراژ آقای‌معتمدالسلطنه وکوچه سرداری شمالا بشرح سند مالکیت غربا به‌شرح‌سند مالکیت جنوبا قسمتی به‌خیابان وقسمتی به مغازه‌های مالکین است ودر تصرف‌مستاجر برای‌حمل‌ونقل کارهای اتومبیل‌است‌واجاره زیرین به تراضی‌تعیین‌و معادل‌اجاره‌املاك‌مشابه‌حقیقی‌مورداجاره‌دراسفند ۲۱ میباشد توضیحادرسمت‌شرقی‌صحن شیروانی وآنچه جزء مورد اجاره است مدت سه‌سال کامل خورشیدی ابتدا از تاریخ شانزدهم اسفند ۳۲۹توضیحا مدت‌ازاول فروردین ماه‌سیصدوسی تاسه سال کامل خورشیدی است‌مال‌الاجاره مبلغ دویست وهشتادهزار ریال رایج است اول هرماهی هشت هزارریال طبق سه قبض که یك برك قبض به مبلغ چهار هزار ریال سهمی جناب سرهنك یك قبض بمبلغ دو هزار ریال سهمی بانو توران الملوك ویك قبض بمبلغ دوهزارریال سهمی ایران‌الملوك کلا طبق یکصد وهشت قبض رسمی بپردازد در صورت تخلف ازهر قبض‌تمام موجرین مختار برفسخ در تمام مدت باقیه میباشند (در صورتی که تخلف بیش‌ازده‌روز باشد)

شروط اول مالیات مستغلاتی وتعمیرات اساسی با موجرین است ازاله برف وخاکروبه و تعمیرات جزئی وخرابی‌هائیکه دراثر بودن اتومبیل ها درآن ایجاد میشود بعهده مستاجر است دوم‌مستاجر حق انتقال به‌غیر کلا ندارد ولی هریك از دهانه‌های داخلی گاراژ و هریك از بالاخانه‌های داخلی را میتواند باحفظ مقررات این اجاره برای تعمیرات ماشین برانندگان اجاره دهد و درصورت اجاره جز به غیر هرگاه این اجاره در خـــلال مدت فسخ شود بالتبع اجاره های جزء نیز فسخ میگـــردد و نیز مستاجر فوق در آخـر مدت یا موقـع فسخ شخصا مسئـول تخلـیه و تحویـل کلیه مورد اجاره می باشد سوم مستاجر متعهـد است بطوریکـه مورد اجاره را ازحیث درب وسایر اعیان موجوده که درخارج معین است تحویل گرفته درآخر مدت یاموقع فسخ سالما تحویل دهد درصورت شکست وورود هرگونه خرابی جبران نماید. ٤ درآخر مدت یاموقع فسخ وعدم تخلیه اجرت المثل تاروز تخلیه مطابق اجرت المسمی بدهی مسلم مستاجر است وباید جبران نماید. ٥ـ رعایت کلیه مقررات شهرداری وشهربانی درمورد اجاره بعهده مستاجر است ملك مزبور بشماره ۲۹۷۳ دفتر۲٤ ثبت شده است بتاریخ شانزدهم اسفند ماه ۱۳۲۹ محل امضاء ـ سرهنك ایرم ـ ایران ایرم ـ توران ایرم ـ سعادت بااحراز هویت متعاملین تمام مراتب مسطوره دراین ورقه درنزد اینجانب واقع شد بتاریخ متن بم ـ قاضی‌زاده آ ـ ۳٦٤٦

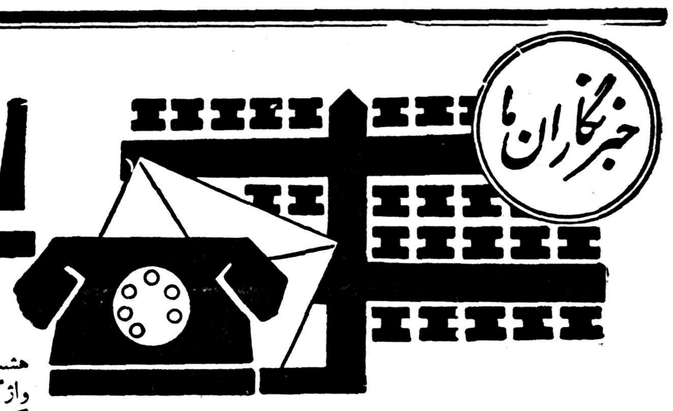

از شهرستانها اطلاع میدهند

در یك حادثه اتومبیل دونفر قربانی شدند

اتومبیل سواری شماره ۱۲۱۲۱ برانندگی عزت‌اله بیات که با هشت نفر مسافر از فیروز کوه به‌تهران می‌آمد براثر بریدن ترمز واژگون شد دراین حادثه دو نفر از سرنشینان آن مقتول وبقیه‌مجروح گردیدند .

گدای ثروتمند !!؟

از ویرانهٔ محل سکونت «اکبرلات» پانصد هزار ریال پول نقد بدست آمد

درحالیکه چندین دست لباس نوداشت بالباسهای ژنده در شهر گدائی میکرد

«اکبر لات» ۵۵ سال گدائی کرد وبااندوختن ثروتی هنگفت در بیغوله‌ای جان سپرد

چندروز میگذشت که از اکبر لات پیرمرد مفلوك‌وگدای‌معروف رفسنجان خبری نبود اهالی رفسنجان که‌بدیدار این گدای پیر در کوچه وخیابان عادت کرده‌بودند نمیدانستند چرا «اکبر لات» از کلبه محقر وتاریك‌خود خارج نشده است .

عده‌ای ازاهالی که کنجکاوتر بودند برای اطلاع ازحال‌وی به‌بیغوله‌ای که گدای شهر درآن زندگی میکرد رفته تااز او سراغی بگیرند ولی اورا مرده یافتند .اکبر از اهالی یزد بود که‌از سن کودکی تا پایان عمر ۵۵ ساله خود در رفسنجان زندگی کرده بود وتمام اینمدت را باگدائی امرارمعاش کرده‌بود اکبر هیچ‌آشنا وخویشاوندی در رفسنجان نداشت وبهمین جهت جریان مرك وی بمقامات مربوطه‌اطلاع داده شد .از طرف شهربانی بااطلاع دادگاه نسبت بدفن جنازه‌وی اقدام لازم بعمل آمد .

اغلب اهالی با مشاهده وضع‌ظاهری زندگی «اکبر لات» بحال او تاسف می‌خوردند ومیگفتند:بیچاره !!ازفرط بینوائی مرد !؟ .ولی هنگامی که‌از بیغوله محل سکونت این گدای پیر بازرسی بعمل آمد سه حلب مملو از پول خرد پنجاه دیناری ،دو ریالی ، پنجریالی وده ریالی در گوشه وکنار کلبه وی بدست آمد .ضمنا در یك کوزه که‌در گوشه‌ای از کلبه اکبر لات اززیرخاك کشف شد مبلغ‌زیادی پول خردوچندین هزارتومان اسکناس هزارریالی ،پانصد ریالی وپنجاه ریالی وجود داشت .

بااینکه‌لباسهائی که‌این‌پیرمردمفلوك در هنگام گدائی بتن می‌کرد بمفت ارزش نداشت مع‌الوصف در کلبه وی در حدود ده‌دست لباس نو که‌هنوز بتن هیچکس نرفته بود کشف‌گردید از طرف‌دادگاه نسبت‌بضبط گنجی!؟ که‌در ویرانه این گدای مفلوك پنهان شده بود اقدام گردید تادرصورتی که وارثی برای این گنج پیدا شد بوی تحویل شود والا بنفع خزانهٔ دولت ضبط گردد گفته میشودنقدینه گدای شهر رفسنجان بااحتساب اسکناسهای یکهزار ریالی وپانصد ریالی که‌از جریان خارج شده بیش‌از پانصد هزار ریال تخمین زده‌میشود.

کشف ۱۵۰ هزارریال اختلاس

درشهرداریهای برازجان وبوشهرسوء استفاده‌هائی شده

هیئت بازرسی کشور که‌بریاست آقای نجفی رئیس دادگستری استان فارس برای رسیدگی بامور ادارات کازرون ، بوشهر وبرازجان عزیمت کرده‌بودند پس از رسیدگی بشیراز باز گشتند دراین بازرسی ضمن رسیدگی بدفاتر واسناد شهرداری برازجان سوءاستفاده هائی درامر وصول عوارض شهرداری مشاهده گردید که قبوض ودفاتر شهرداری لاك ومهر شد ومراتب ببازرسی کل‌کشور گزارش گردید . ضمنا چند فقره سوء استفاده درشهرداری شهرستان بوشهر کشف شد که‌برای تعقیب قانونی این موضوع مراتب ازطرف هیئت بازرسی کل‌کشور بدادسرای بوشهر اعلام گردید .

دربازرسی از ژاندارمری بوشهر درحدود مبلغ ۱۵۰ هزار ریال که‌بوسیله رئیس سابق حسابداری ژاندارمری اختلاس شده‌بود کشف گردید وجریان بدادسرای بوشهر اعلام شد ضمن این‌بازرسی ها شکایاتی نیز ازطرف اصناف مختلف بهیئت بازرسی کل‌کشور تسلیم گردید که‌مورد رسیدگی دقیق قرار گرفت .

انتصابات درشهرستانها

گرگانـ آقای سرهنك دوم صفاکیش رئیس رکن‌یکم لشکر ، آقای سرهنك دوم سپهر معاون هنك لشگر ، آقای سرگرد فروزنده رئیس‌رکن چهارم لشگر .

بابلـ آقای سرهنك گل‌محمدی رئیس شهربانی .

تبریزـ آقای سروان میرمیران رئیس کلانتری ۸ـ آقای فرنام‌کفیل سرپرستی ادارات‌ثبت اسناد استان آذربایجان شرقی .

شاهپورـ آقای سرگرد رضوانپور رئیس شهربانی .

بندر دیلمـ آقای عباسعلی خرمائی بخشدار .

یزدـ آقای ملك رئیس دبیرستان شیخداد، بانو زکیه حایزی‌زاده سرپرست دبیرستان اشرف .

نوشهر ـ آقای فومنی رئیس بانك صادرات ومعادن .

دامغان ـ آقای مهدی مشیری افشار رئیس داده

اصفهانـ آقای‌فتحعلی صدقی‌مستشار دادگاه جنائی استان دهم‌ـ آقای محسن عندلیب رئیس دفتر دادگستری استان .

رشت ـ آقای منصور صدری رئیس تربیت بدنی استان یکم

کرج ـ آقای سروان هلاکو مندب‌فر رئیس ژاندارمری .

شهر بابك ـ آقای دکتر کیان‌نژاد رئیس درمانگاه سازمان شاهنشاهی .

فقط سه گرم تریاك

ازاتومبیلی که میگفتند حامل سی کیلو تریاك است بدست‌آمد

گفته میشود سی کیلو تریاك در خارج ازشهر مخفی شده است

چند روز قبل بشهربانی شهسوار اطلاع داده شدکه اتومبیل فولکس واگن شماره ۹۵۱ که از تهران بمقصد شهسوار حرکت‌کرده حامل مقدار سی‌کیلو تریاك می‌باشد . بلافاصله ازطرف مامورین شهربانی برای کشف تریاکهای‌مزبور اقدام‌شد ومامورینی بدروازه‌های شهر اعزام گردیدند تا اتومبیل مزبور را بمحض ورود بشهر مورد بازرسی قرار دهند . هنوز چند ساعتی نگذشته بود که اتومبیل فولکس واگن باهمان نشانیهائی که قبلا داده شده بود بدروازه شهسوار وارد شد وازطرف مامورین شهربانی مورد بازرسی قرار گرفت ولی دراین بازرسی بیش‌از سه گرم تریاك کشف نشد !! گفته میشود اتومبیل مزبور حامل سی کیلو تریاك‌بوده ولی قبل از نزدیك شدن بشهر تریاکها در محل مناسبی مخفی شده است بهرحال رانندهٔ فولکس واگن باتهام حمل سه‌گرم تریاك !؟ بازداشت شد .

دستگیری سارقین

از شهر کرد خبرنگار مامینویسد طی زدوخوردی که بین مامورین ژاندارمری شهر کرد وعده‌ای‌سارق درگرفت هفت نفر از سارقین که گوسفندان اهالی را بسرقت برده بودند دستگیر شدندسارقین‌مزبور باتکمیل پرونده بمقامات مربوطه تسلیم گشتند و گوسفندان‌مسروقه بصاحبش مسترد شد .

یکی از مالکین شهر مضروب شد

ضاربین از رعایای مالك مزبور میباشند

چندروز قبل هنگامیکه آقای نظری‌یکی‌ازمالکین همدان دریکی از خیابانهای شهر قدم میزد ناگهان مورد تهاجم دونفر جوان ناشناس قرار گرفت وبشدت مضروب شد براثر فریادهای استمداد آقای نظری عده‌ای‌ازاهالی سررسیده وجوانان مزبوررادستگیر نموده بشهربانی تحویل دادند .دربازجوئی ازضاربین جوانان مزبور خودرا عبدالمناف وعبدالمطلب معرفی کردند گفته میشود مهاجمین از ساکنین قریهٔ«یکن‌آباد» که متعلق به‌آقای نظری میباشد بوده‌اند و بتحریك عده‌ای باین‌عمل مبادرت کرده‌اند متهمین پس‌از بازجوئی‌آزاد شدند واز طرف مضروب نسبت به‌آزادی متهمین اعتراض شد.

کادر قضائی ساوه تکمیل شد

به۵۰ پروندهٔ جنحه رسیدگی بعمل آمد

آقای قاضوی

چند روز قبل جهت اطلاع از اقداماتی که بمنظور ایجادتسهیلات در کار مراجعین دادگستری ساوه انجام گردیده با آقای قاضوی رئیس دادگستری این شهرستان تماس حاصل شد .

آقای قاضوی در این باره اظهار داشت برای رفاه وآسایش‌مراجعین دادگستری ،محل این اداره به ساختمان وسیع تری منتقل‌گردید وکادر قضائی نیزتکمیل شد .

ضمنا برای تسریع در کار رسیدگی به پرونده های موجود ، کارمندان این اداره متقبل شدند در ساعات غیراداری نیز بپرونده های موجود رسیدگی نمایند .

رئیس دادگستری افزود براثر رسیدگیهائی که بعمل آمده در حدود ۵۰ پرونده جنحه منتهی بصدور قرار منع تعقیب شده‌ودر آینده نیز با سرعت بیشتری به‌پرونده‌ها رسیدگی خواهدشد .

هنوز خبری نیست؟

خبرنگار مااز کاشان مینویسدبا اینکه مدت ۵ ماه ازپایان کار سیمکشی تلفن کاریر خط‌تهران کاشان میگذرد معهذا هنوزرابطه تلفنی بین کاشان ـ تهران‌بوسیله تلفن کاریر برقرار نشده است درصورتیکه مقامات مربوطه و عده دادند طی دوماه رابطه تلفنی این منطقه را با مرکز برقرار نمایند.

بازدید چند ساعته

از قصر شیرین خبرنگارماگزارش میدهد دوروز قبل تیمسار مقبلی استاندار استان‌پنجم‌بمنظوررسیدگی از طریق ایلام ونفتشاه به‌قصر شیرین وارد گردید آقای استاندار پس‌از بازدید وضع شهروتوقف چندین ساعت دراین منطقه به‌ب کرمانشاه عزیمت نمود.

شروع خرید برك تنباکو

تنباکوی اصفهان بکشورهای عربی صادر میشود

از چند روز قبل طبق معمول سالیانه خرید برك تنباکو از طرف اداره دخانیات در اصفهان شروع گردید همه ساله در حدود ۸۰۰ تن تنباکو از کشاورزان این منطقه بوسیله‌مامورین اداره دخانیات خریداری میگردد وبهای آن نقدا پرداخت میشود .

در سال جاری نیز پس‌ازتحویل تنباکو از طرف کشاورزان‌بلافاصله بهای آن در برابر ارائه رسید انبار پرداخت میگردد اعتباری که برای خرید برك تنباکو از کشاورزان اصفهان اختصاص داده شده درحدود ده میلیون ریال میباشد .

تنباکو اصفهان از نوع «عالی» است که چون‌نیکوتین آن زیاد است در ایران کمتر مصرف میشود وبکشور های عربی صادر میگردد.

اعتراف کرد

بنابگزارش خبرنگارما از خمام ، سرقتهای شبانه‌ایکه اخیرا ازخانه های اهالی خمام انجام میشد مردم این منطقه را بستوه آورده بود و فعالیت برای دستگیری سارق یا سارقین نتیجه‌ای نداشت تااینکه چند شب قبل گروهبان رضاحقانی مامور پاسگاه ژاندارمری این منطقه برفتار شخصی مظنون شد وویرا دستگیر نمود شخص مزبور که خودرا موسی عطاری ازاهالی‌صومعه سرا معرفی میکرد بسرقتهای شبانه درخمام اعتراف نمود

شیره‌ایهای جسور !؟

ازمنزل «گت‌آقا» قصد فرار داشتند !!

چند شب قبل منزل«گت‌آقا» یکی‌از اهالی ساری که متهم بدائر کردن شیره‌کشخانه بود بوسیله مامورین کلانتری این منطقه مورد بازرسی قرارگرفت . هنگام ورود مامورین بخانه مزبور مشتریانی که مشغول کشیدن شیره بودند وسائل شیره کشی را بخانهٔ مجاور پرتاب کرده و قصد فرار داشتند ولی مامورین آنانرا دستگیر کرده وضمن‌جمع‌آوری وسائل شیره‌کشی گت‌آقارا با مشتریانش بکلانتری بردند واز آنجا بدادسرا اعزام داشتند در عکس بالا «گت‌آقا»دربارهٔ وسائل شیزه‌کشی به آقای سروان علمی رئیس کلانتری توضیحاتی میدهد سه نفر شیره‌ایهای دستگیر شده نیز دیده میشوند .

پایان کنفرانس فرهنگی استان هشتم

به‌آموزگاران آموزشگاههای دهات مزایائی داده میشود

بتعلیمات مذهبی دانش‌آموزان توجه بیشتری مبذول خواهدشد

قبلا اطلاع داده شد که کنگره روسای فرهنگ شهرستانهای استان هشتم باحضور آقای مزینی مدیر کل فرهنگ استان تشکیل گردید . اینك خبرنگار ما از کرمان مینویسد در این کنگره برنامه آموزشی وتعلیمات روستائی تنظیم گردید و قرار شد کار تعلیمات اساسی در قراء تابعه با مساعدت ادارات کشاورزی،عمران وبهداری توسعه یابد. ضمنا تصمیم گرفته شد باتشکیل‌کلاسهای‌کارآموزی چگونگی تدریس دانش‌آموزان چند کلاس در یك اطاق ، به‌آموزگاران تعلیم داده شود و پنج در صداز درآمد صندوق عمران دهات برای ایجاد ساختمان دبستان در قراء تابعه اختصاص داده شود .پیرامون تفکیك بودجه آموزشگاههای ابتدائی شهرستانها از بودجه آموزشگاههای قراء تابعه مذاکره شد تا با انجام این امر توجه بیشتری بآموزش روستائی مبذول گردد .

همچنین قرار شد بتعلیمات مذهبی دانش‌آموزان توجه بیشتری مبذول شود و بهداشت آموزشگاههای‌قراء تابعه تامین گردد .

طی مذاکراتی‌که در آخرین جلسات کنگره فرهنگیان استان هشتم بعمل آمد تصمیم گرفته شد مزایائی برای آموزگارانیکه در دهات انجام وظیفه میکنند اختصاص داده‌شود و برای نمایندگان بخشهای فرهنگی وسیله نقلیه فراهم گردد .

کشیك پزشکان و داروخانه‌ها درشهرستانها

۲۱ و۲۲ دیماه

اراك ـآقایان‌دکتر وارطان ،دکترشکرالله‌الهی ـداروخانه‌های رازی وصحت

اردبیل ـآقایان دکتر امینی ،دکتر روانخواه ـ داروخانه‌های یاوری وصفری

اهواز ـآقایان دکتر جواهری ،دکتر بیات ـداروخانه‌های کیوان والماسی

بروجرد ـآقایان دکتر تاج ،دکتر داوری ـداروخانه‌های سعادت وشفا .

کاشان ـآقایان دکتر مدیحی، دکتر گرانمایه ـ داروخانه‌های اعتماد ومرکزی

ملایر ـآقای دکتر نجمی ـداروخانه‌های آسایش وشفا

در میان شادی جشن عروسی

ناگهان مادر عروس بزمین افتاد وسقط جنین کرد

آنشب جشن عروسی دوشیزه رستم زاد دخترآقای رستم‌زاد معاون دارائی بندرعباس با آقای هوشمند کارمند شرکت نفت این شهرستان برپا بود ودرمنزل عروس جنب وجوشی دیده میشد . مدعوین در شادی و سرور این جشن شرکت کرده بودند واز هرطرف صدای بزن و بکوب بگوش میرسید هنگام بردن عروس بخانهٔ داماد فرا رسیده بود و درمیان هلهلهٔ شادی، کسان عروس ویرا احاطه کرده بودند تا او را بدست داماد بسپارند ولی ناگهان مادر عروس که حامله بود بافریاد جگرخراش بزمین افتاد و جنین هفت ماههٔ خودرا سقط کرد . عروس با شنیدن فریاد مادرش با لباس عروسی خودرا ببالین وی رسانید و جشن عروسی بمجلس غم و اندوه تبدیل‌گردید مادر عروس به‌بیمارستان منتقل شد وعروس نیز با چشمانی گریان بحجلهٔ عروسی رفت . . . .

ازباستانی پاریزی کرمانی

نهال عدالت خشگید !؟

سال گذشته در همین ایام بود که‌اعضای هیئت دولت از شهرستان کرمان بازدید کردند ودر یکی از روزهای آفتابی دردشت وسیعی که بنام‌دانشسرای کشاورزی نامیده میشود برنامه درختکاری را که‌قرار بود اجرا گردد انجام دادند .

وزیر دادگستری وقت در آن روز آفتابی هنگام اجرای برنامه درختکاری در محوطه دانشسرای کشاورزی کرمان نهالی در زمین غرس کرد وگفت من امروز نهال عدالت را دراین سرزمین می‌نشانم .

امروز یکسال ازآن تاریخ میگذرد وباکمال تاسف بچشم می‌بینیم نهال عدالتی که وزیر دادگستری در سرزمین کرمان نشاند ،پژمرد وخشگید . اینموضوع واقعیتی است غیرقابل انکار ،زیرا آنروز که دانشسرای‌کشاورزی کرمان‌را در سه فرسنگی شهر بنیان نهادند بامید یك حلقه چاه عمیق و تلمبه‌ای بودند که ظاهرا از طرف یکی از متمکنین حفر گردیده وبانصف‌بهای اصلی بدانشسرا اهداء شده بود ولی امسال ناگهان تلمبه اهدائی از کار افتاد ومتصدیان متوجه شدند که اصولا قابل ترمیم نیست در نتیجه نه‌تنها نهالی که آقای وزیر دادگستری غرس کرده بود ،بلکه کلیه کشت‌و زرع ودرختانی که‌طی سه سال زحمت ومرارت در محوطه دانشسرا کاشته شده وبثمر رسیده بود خشکید واز بین رفت .باخراب شدن تلمبه وخشکیدن نهال عدالت‌معلوم نیست آیابرای تهیه یك‌تلمبه دیگر اقدام خواهدشدیانه؟

ترکمنها چه میخواهند ؟

انتظاردارند برنامه‌ای بزبان‌ترکمنی ازرادیوایران پخش‌گردد

یایکدستگاه فرستندهٔ رادیو در دشت گرگان نصب شود

ترکمنها که‌مرز داران سلحشور ومیهن پرست قسمتی ازمرزهای شمالی‌کشور هستند بارها وفاداری خودرا نسبت بمقام‌شاخ سلطنت وفداکاری خودرا نسبت بخاك میهن ثابت کرده‌اند عشایر ترکمن زبان مخصوص بخوددارند ولهجه محلی آنان جز در ترکمن صحرا در هیچ‌نقطه‌ای از خاك کشورمفهومی ندارد زبان مادری این‌افراد وطن پرست بازبان فارسی مغایرت کلی دارد و اشتیاق‌دارند روزی بتوانند آوازهای محلی خود را بالهجه ترکمنی ازرادیو بشنوند چون از فرستنده های رادیوئی ایران برنامه مخصوص بزبان ترکمنی اجرا نمیشود واغلب‌ترکمنها بازبان فارسی آشنائی ندارند باین جهت اجبارا ازرادیو «عشق‌آباد» که‌برنامه مخصوص بزبان ترکمنی دارد استفاده می‌نمایند چه میشود فرستنده‌ای نظیر فرستنده رادیو سنندج که‌بزبان‌کردی است دردشت گرگان نصب شود وازاین فرستنده برنامه‌هائی بزبان ترکمنی پخش گردد .

خلاصه اخبار آذربایجان

تبریز آقای محسن رئیس ، استاندار آذربایجان شرقی که اخیرا بمنظور رسیدگی به وضع ادارات میانه ، به آن شهرستان رفته بود ، به تبریز باز گشت .

میاندوآب آقای عبدالعلی صارمی ، رئیس شیرو خورشید سرخ میاندوآب ، براثر سکته قلبی در حمام در گذشت .

ماکو در شهرستان ماکو ۳۱ کلاس مبارزه بابیسوادی وجود دارد که درآنها مجموعا ۸۱۷ نفر نوآموز بزرگسال مشغول تحصیل هستند .

تبریز ظرف چند روز اخیر از طرف اداره بهداشت آذربایجان شرقی تعداد ۲۹۳۶ نفر زن ومرد در قراء دشت مغان بر ضد بیماری دیفتری تلقیح شده اند .

شیوع آنفلوانزا

بطوریکه خبرنگارما از اصفهان گزارش میدهد مدتی‌است بیماری آنفلوانزا دراصفهان شایع شده وعده‌زیادی ازاهالی تاکنون‌باین بیماری مبتلا گردیده‌اند .پزشکان اصفهان معتقدند که‌این بیماری‌از آنفلوآنزائی که‌سال گذشته‌شیوع یافته بود بمراتب شدیدترمیباشد و عوارض آن‌نیز سخت تراست . فعلا مامورین ادارهٔ بهداشت‌مشغول مبارزه بااین بیماری میباشند.

قهرمانان کرج

بنابگزارش خبرنگار ما از کرج تیم وزنه برداری کارخانه قند کرج باتیم دانشکده کشاورزی این شهرستان مسابقه وزنه برداری دوستانه ای درسالن دبیرستان‌فارابی انجام دادند . در این مسابقه آقایان خیریه از دانشکده ،چلبیانی از کارخانه ،کشاورز از کارخانه، کریمی از دانشکده ،زاینده رودی از کارخانه وبابیوردی ازدانشکده بترتیب در وزنهای اول تا ششم رتبه اول را احراز کردند .

چندخبرخلاصه ازشهرستانها

بازدید مدیر کل اوقاف

دامغان آقای مشکوتی مدیرکل اوقاف باتفاق چند نفر اعضای اداره کل اوقاف بدامغان وارد گردیده وضمن رسیدگی بامور اداره اوقاف این شهرستان باختلافات مستاجرین موقوفه مهماندوست نیز رسیدگی کردند .

کشف شیره‌کشخانه درکوره آجرپزی

شهر ریـ مامورین ژاندارمری شهر ری موفق شدند از داخل یك کورهٔ آجرپزی متروك واقع در پشت کارخانه امید شیره‌کشخانه ای‌بتصدی اکبر خداوردی کشف کنند.

پست بهداری تاسیس کنید

طالقانـ ۸۴ قریهٔ طالقان فاقد هرگونه مرجع بهداشتی می باشد و اهالی انتظار دارند لااقل یك‌پست بهداری در یکی ازقراء این‌منطقه‌تاسیس گردد .

بازرسان وزارت دربار بازرسی کردند

نجف‌آبادـ تیمسار سرتیپ رزم آرا وآقای معتمدی بازرسان فرهنگی اداره بازرسی وزارت دربار باتفاق آقای صدری کفیل فرهنك استان‌دهم‌وضع آموزشگاههای نجف‌آباد رارسیدگی کردند .

۴۰۰ گرم تریاك کشف شد

رشت ـ مامورین راهنمائی ورانندگی شهرستان رشت از داخل جوراب جوانی بنام ایرج نیروئی که‌بوی مظنون شده بودند مقدار ۴۰۰ گرم تریاك کشف کردند.

رعایا بطرف «خان» تیراندازی کردند

بندربوشهر ـ بانو «قمر» یکی‌ازخوانین قریهٔ بصری از توابع بندر بوشهر اخیرا ازطرف رعایای خودمورد تهدید قرار گرفته و بطرف او تیراندازی شده‌است . گفته میشود بانوی مزبور نسبت برعایای خود رفتار خشونت آمیزی داشته است .

تشکیل کمیسیون رفاه فرهنك

ساریـ بدعوت آقای مجدرئیس فرهنك ساری کمیسیون رفاه‌فرهنك تشکیل گردید وپس‌از مذاکرات لازم ۹نفر اعضای هیئت مدیره این کمیسیون انتخاب شدند .

بارندگی نافع

یزدـ مدت دوشبانه روز بارندگی دریزد موجب خشنودی اهالی شد واین باران دربخشهای کوهستانی هم باریده است .

پایان مسابقات کشتی آموزشگاهها

گرگانـ مسابقات کشتی آموزشگاههای گرگان زیرنظر تربیت بدنی انجام شد وآقایان بی‌خیال ، عسگری ، شاهینی،سیفی ویوسف نژاد بترتیب قهرمانان‌وزن اول تاپنجم شناخته شدند .

اولین کلنك ساختمان‌سالن سرپوشیده ورزشی

فومناتـ چندروز قبل طی‌مراسمی اولین کلنك ساختمان سالن‌سرپوشیده ورزشی فومنات بوسیله آقای فرماندار بزمین زده‌شد .

پست دیر میرسد

درگزـ وضع پست درگز چندان رضایتبخش نیست ومراسلات پستی این منطقه باتاخیر زیاد وصول میشود انتظار دارند باینوضع سروصورتی داده‌شود .

از شروع عملیات عمرانی خبری نیست!!

قزوینـ ۳ماه است ازطرف شهرداری قزوین برای تامین اعتبار جهت انجام عملیات عمرانی ازکالاهای ورودی وخروجی در دروازه‌ها عوارض گرفته میشود ولی باوجود گرفتن این عوارض تاکنون از شروع عملیات عمرانی خبری نشده است .

وضع دادگاه رضایت بخش است

لنگرودـ اقدامات آقای زکی‌زاده‌رئیس دادگاه لنگرود درمورد تسریع درانجام کارهای مراجعین موجبات خوشنودی اهالی رافرهم کرده‌است .

مسابقه دوو صحرانوردی آموزشگاهها

جهرم ـ اولین مسابقه دووصحرانوردی آموزشگاههای جهرم بمسافت سه کیلومتر انجام شد وآقایان افسانه ، گرگین ومزدور بترتیب رتبه‌های اول تاسوم را احراز کردند .

ترجمه دکترعلی‌اصغر خبرزاده

-۵۶-

دکتر ژیواگو

قسمت هفتم

سفر

۱۹

هنگامی که «یوری‌آندریه‌ویچ» بخواب‌عمیق خود فرورفته بود، بهار میشکفت وتوده عظیم برفی راکه روز عزیمت درمسکو باریده بود و درانتهای مسافرت همچنان ادامه می‌یافت ، آب میکرد ، تمام آن‌برفهائی راکه در «اوست نمدا» روفته وروییم انباشته بودند .

آب با شادی و سرور جریان می یافت . از تخته‌سنگها سرازیر میشد ، چون دریاچه ای گسترده می شد و همه جا را فرا می‌گرفت . در جنگل ، سیلاب پیچ و خم می خورد . می لغزید ، در برف فرومیرفت واز سرعتش کاسته میشد و به برآمدگی های زمین که می خورد . صدائی از آن بر میخاست و از صخره ها پائین میرفت و جمع میشد و باطراف می پراکند . زمین از نم اشباع شده بود . تا آن بالا ، تا ابر ها ، آب درصنوبر های کهن بالا میرفت و بشکل کف قهوه ای رنك و سفید در پای آنهاانباشته می شد ، گوئی کف آب‌جو بود ، در کنار لبهای میخوارگان .

در بالای جنگل ، ابر های خاکستری پرواز می‌کردند ، کناره های آنها فرود آمده بود و از آنها گاه بگاه رگبار های گرم می بارید و با تیغهٔ براق‌خود خاك را میروفت .

«یوری آندریه‌ویچ» بیدار شد ، خود را تاپنجره‌چهارگوش که شیشهٔ داخلی اش را برداشته بودند، کشانید ، به آرنج تکیه کرد و گوش فرادادا . ۲۰

هرچه بمعادن زغال‌سنك نزدیکتر می شدند ،منطقه پر جمعیت تر میشد ، فواصل بین ایستگاه ها بسیار کوتاه و توقف ها بیشتر می گردید . اغلب مسافران عوض میشدند . در ایستگاهها عدهٔ زیادی پیاده و عده ای دیگر سوار میشدند . کسانی که‌مسافتهای‌اندکی را می پیمودند ، درست در ترن مستقر نمی شدند و حتی نمی خوابیدند . آنها هنگام شب ،نزدیك دد ، وسط واگون ، با دشواری چمباتمه میزدند واز کار و مشغله های دهٔ خود و مسائلی‌که تنها خودشان می فهمیدند ، آهسته حرف میزدند و در ایستگاه یا هنگام توقف بعدی ، پیاده می‌شدند .

افرادی که سه روز پیاپی به واگون می آمدند ومی‌رفتند ، چنین شرح میدادند که‌در «شمال» «سفید ها» برتری دارند و «یوریاتین» را گرفته اند یامیخواهند بگیرند . «یوری آندریه‌ویچ» تنها این‌مطلب را فهمیده بود . وآنگهی (اگردرست شنیده بود واگر صحبت از شخص دیگری در میان نبود که هم اسم دوست سابق بیمارستان «مدیوزیف» اش‌بود)قوای «سفید ها» را در این ناحیه «گالیوتین» رهبری می کرد .

۲۱

«یوری آندریه‌ویچ» در این خصوص کلمه ای باخانواده‌اش نگفت ،زیرا نمیخواست بیهوده آنان را ناراحت کند او منتظر بود که این شایعات تاییدگردد .

نیمه‌شب«یوری‌آندریه‌ویچ»بیدار شد،یك‌احساس‌درهم‌خوشی بسیار شدید را که در خود می یافت ، او را بیدار کرده بود ـ ترن ایستاده بود . ایستگاه در تاریکی‌نیمه روشن فرو رفته بود . این تاریکی نیمه روشن ، منظره ای با شکوه منفرد و تنها را دربرابر دیدگان انسان می گسترد .

ایستگاه می بایست برفراز یك بلندی قرارگرفته و بریك افق وسیع و آزاد ، مسلط باشد . روی‌سکو سایه هائی با قدمهای آهسته می گذشتندو آرام حرف میزدند .

این مسئله «یوری آندریه‌ویچ» رامتاثر کرده‌ومشاهده کرد که در اهتیاطی که در قدم برداشتن وصحبت کردن بکار میرفت ،پاس احترام این ساعت دیر وقت‌نگاه داشته میشد، خوابمسافران درنظر گرفته ورعایت میشد.

اما در آن نزدیکی ، آبشاری بود .هم او بود که باین شب روشن فرح و نشاط می بخشید وبا نسیم خنك وآزادی بخش ، به آن روح میداد .هم او بودکه‌دکتربخوابرفته را از احساس خوشی لبریز کرده بود . صدای دائم و یکنواخت ریزش آب . صداهای دیگر ایستگاه را می پوشانید و سکوت دروغین آنجا را بوجود می آورد .

دکتر بی اینکه وجود آبشار را حس کند ، از نسیم مرموز ، دوباره بخواب عمیق فرو رفت .درواگون دو مرد وراجی می کردند . یکی از دیگری می پرسید :

ـخوب ، در ناحیه شما،آنهارا آرام کرده و پوزه‌شان را بخاك مالیده‌اند ؟

ـچه کسانی را ، بازرگانان را ؟

ـبله ، آرد فروشان را .

آنها را براه راست وا داشته‌اند . مثل عکس و تصویر عاقل و رو براه شده‌اند . مثلا ، چند نفر را شقه کردند ، بقیه حساب کار خود راکردند . از آنان عوارض و مالیات گرفتند .

ـدر ناحیه شما ، عوارض و مالیات خیلی جمع شد ؟

ـچهل هزار .

ـاین گزاف را برای دیگران بگوئید !

ـچرا ، دروغ بگویم ؟

ـبسیار خوب ، دوستم ، چهل هزار !

ـبله ، چهل هزار .

ـبسیار خوب ، اگر خوکها شما را نبلعند . . . احسنت !

ـچهل هزار فقط فقط از آسیا ها جمع شده .

ـاگر خوب فکر کنیم ، چندان زیاد نیست این مبلغ مناسب حاصلخیزی این‌ناحیه است .

بهترین غلات را دارد . برای تجارت آرد ،بهتر از این ناحیه جائی نیست . از اینجا تادیوریاتین، در کنار «رینوا» ، دهکده ها و خانه ها و سیلو ها وصل بهم است . در آنجا برادران «شرس توبینوف» «پرکاچی کوف» پدر و پسر ، همه مقاطعه کاران گردن‌کلفت ، زندگی می کنند ، میخواستی این مبلغ جمع نشود .

ـبلند نعره نکش ، همه را بیدار کردی .

ـخوب .

ـکسی که حرف میزد ،خمیازه کشید .آن دیگر ، باو پیشنهاد کرد :

ـمیتوانی چرتی بزنی ، نیست ؟می گویند ، فورا حرکت خواهیم کرد .

در این هنگام ،از پشت ترن ، صدای‌شدیدی بر خاست که همه جا را فرا گرفت و صدای آبشار را پوشانید : یك ترن تند رو قدیمی با سرعت هر چه تمامتر از کنار قطاری که ایستاده بود گذشت و بلافاصله صدای رعد آسایش پایان یافت و آخرین بار جریانه هایش درخشید و ناپدید شد .

در واگون ،صحبت دوباره شروع شد :

ـحالا، کارها روبراه شد ،یك لحظه دیگر آنجاست .

ـشاید با این سرعت نرود .

ـبایستی «استرل‌نیکوف » باشد ، یك ترن ژره پوش مخصوص بود . ..

ـبله ، بایستی خودش باشد .

ـبا ارتجاع ، خشن و ظالمانه رفتار می کند .

ـاو به «کالیف » حمله می کند .

ـبه کی ؟

ـبه رئیس قزاقها «کالیف». می گویند که او با یك ژنرال چك ، «یوریاتین» را محاصره می کند رئیس قزاقها «کالیف» تمام حوضچه های بار انداز را اشغال کرده و در دست گرفته است .

ـنمی شناسمش .

ـشاید بهتر باشد که بگوئیم شاهزاده «کالیف»،من هم خوب او را بخاطر می آورم .

ـآنطور که میگوئی ، شاهزاده ای وجود ندارد. بایستی او همان ، «علی قربان» باشد ، تو اشتباه می کنی

ـشاید همان «قربان» معروف باشد ...

ـدر اینصورت ، موضوع فرق می کند .

۲۲

نزدیك صبح ، «یوری آندریه‌ویچ» یکبار دیگر بیدار شد . خواب دلنشینی کرده بود . همچنان از یك احساس خوشی و آزادی لبریز بود . ترن جلو ایستگاه تازه ای ایستاده بود ، شاید هم جلو همان ایستگاه بود . آبشاری می‌غرید ، بی شك همان آبشار بود ، شاید هم آبشاری دیگر بود ...

«یوری آندریه‌ویچ» بیدرنك دوباره بخواب‌رفت. در حالت نیمه خواب گمان کرد که صدای پاهای شتابزده و هیاهوئی را می‌شنود . «کوسی توئید» رئیس ترن را مورد حمله قرار داده بود ، این دونفر فریاد می کشیدند . در خارج ، هوا باز مطبوع و خوب بود .

بازهم‌مه وبخار تازه‌ای همه جارا فرا گرفته بود. معلوم نبود چه بوی مرموز ، سبك ، بهاری و سحر آمیزی بود که یك هم آهنگی سیاه و سفید را دربر داشت . مانند کولاك برف ماه مه که دانه های پرآب برف ، آب میشوند وزمین را سفید نمیکنند ،بلکه آنرا سیاه تر جلوه میدهند . شفافیت ، سیاهی ، سفیدی ، بو ....یوری آندریه‌ویچ،در خوابش‌حدس زد :«گیلاسهای وحشی !...»

۲۳

فردا «آنتونیناآلکساندروونا » باو گفت :

ـ«یورا» تو شگفت آوری . تو لبریز از تناقضاتی کافیست مگسی پرواز کند و بیدارت کند و آنگاه‌تا صبح چشم برهم نمی گذاری . دیشب ، یك هیاهوی عجیب ، گفتگو ها ، یك ترس واقعی بی اساس ، ایجاد شده بود اما هیچ چیز تورا بیدار نکرد . هنگام شب ، صندوقدار«پریتولیف » و «واسیاپریکین فریاد کردند . بله تو حدس می زدی . با «تیاگونووا » و «اوکسریز کووا » . صبرکن، تمام نشد .و «ورونیوك» هم .بله ،بله ،او گریخت. تصورش را می‌کردی بگوش من ، نمیدانید چطور اینها غیبشان زد. آیا باهم‌گریخته‌اند یا تك تك وباچه ترتیبی ؟در اینمورد هیچ نمیدانند ، مطلقا هیچ .فرض‌کنیم که «ورونیوك» پس از اینکه از فرار دیگران مطلع شده است ، از ترس مسئولیت تصمیم گرفته است که بگریزد واین طبیعی است. اما آنها چطور ؟آیا همه باهم ورغبت گریخته‌اند ؟ آیا یکی از افراد دسته را که مزاحمشان بوده، سرش را زیر آب کرده وخودرا راحت کرده‌اند ؟ به زنان شك دارند .«تیاگونووا» آیا حسابش را با«اوگر یزکووا» تصفیه کرده است یا«اوگریزگووا» با «تیاگونووا» ؟ هیچکس در اینمورد چیزی نمیدا نند. فرماندهٔ نگهبانان از سرترن به ته ترن میدوید وفریاد می‌کشید :«کی اجازه داده است که ترن حرکت کند ؟بنام قانون ، دستور میدهم قطار را متوقف کنید تافراریان رایبابند .» اما رئیس قطار تسلیم نمیشد جواب میداد «شما دیوانه‌اید . من قوای امدادی به جبهه میبرم واین مقدم ترو ضروری‌تر است !»و حدس «میزنی که هردوبه «کوس توئید»سوکوفت میزدند .چگونه یك مرد فهمیده‌ای چون او ،که طرفدار کارگر است، یك سرباز بیچاره نادان وبیشعور را از این تصمیم شوم بازنداشته است ؟«واواو»را می‌کندکه مردم‌خواه است !مسلم،»«کوس توئید»،بخود اجازه اینکار راندادده بود : «عجیب است پس ،چناتکه می‌گوئید ، اینها زندانیانی بودند که می‌بایست تحت نظر زندانیان خود مسافرت‌کنند ؟کاردنیاوارانه‌شده‌است!» من، چند ضربه به پهلوهایت زدم ،شانه‌هایت‌را تکان دادم وفریاد کشیدم : «یورا»،«یورا»،بلندشو ، فرار کرده‌اند !صدای توپ بیدارت نمی‌کرد، مرا ببخش .ماوقت داریم که دوباره در این موضوع‌ها صحبت کنیم .اما حالا، در اینمورد صحبت نمی‌کنم: پاپا ،«یورا»نگاه کنید ،چقدر زیباست !

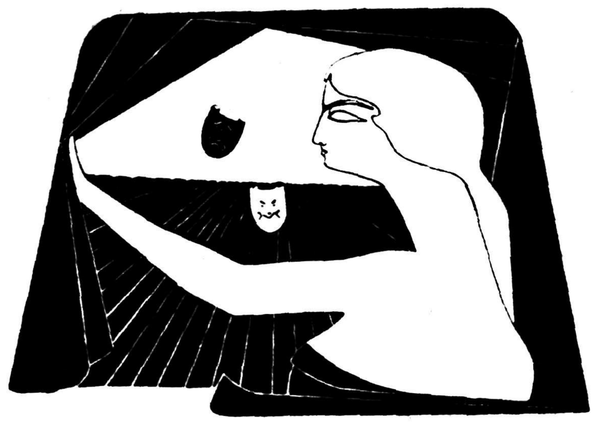

سینما تئاتر آزادی

بزودی با نمایش

اتللو

تراژدی در ۵ پرده

اثر: شکسپیر ترجمه به‌آذین

وکارگردان : مصطفی اسکوئی

درکوی یوسف‌آباد خیابان محمدرضا شاه پهلوی افتتاح خواهد شد .

آ_۳٦٤٥٨

آ_۳٦۲۹٤

عریضه سرگشاده

بمقام‌منیع نخست‌وزیری‌ووزارت‌جلیله‌جنك

کمینه یکفرد مادر ایرانی که تاکنون دو فرزند جوان خودرا دو دستی برای انجام مقدس ترین وظیفه یعنی خدمت سربازی بمیهن عزیز تقدیم هر کدام دوره خدمت زیر پرچمی را طی نموده‌اند حوزه نظام وظیفه اردبیل سومین فرزندم را بنام حمید بقال جباری که بنا بشهادت عموم اهالی شهر دیوانه ومبتلا به‌اختلال مشاعر است وابدا قادر بحفظ کنترل جان وفکر خود نیست غفلتا جلب بخدمت اعزام هرگونه فریاد استمداد بلااثر سرنوشت حیا تاین جوان دیوانه در خطر حتمی واقع این مادر فلکزده‌شب‌وروز دیده گریان و نگران بوده آزادی فرزندم بی صبرانه مورد استدعا است .

آ_۳٦٤۱٦ مادر حمید بقال جباری ـ آدرس اردبیل کوی دروازه

آ_۳٦٤٦۸ -۱- سازمان فاکویا

شهر، شهر فرنگه

خوب تماشا کن..!

خانم شانس

روز ورود خودرا بفروشگاه کازرونی اعلام کرد.

خانمهای عزیز: خانم شانس روزپنجشنبه نام فروشگاه را برای شما فاش کرد وقول دادکه امشب هم روز ورود خودرا بفروشگاه اعلام کند. ماهم امروز دست از دامنش برنداشتیم وگفتیم: بگوچه روزی بفروشگاه

کالای وطن. کازرونی. خیابان سعدی

خواهی رفت؟ گفت روز چهارشنبه بیست وچهارم دیماه مثل یکدسته گل بطرف فروشگاه خواهم رفت. ازاین مژده بسیارخوشحال شدیم ولی بازبهمین مختصرقناعت نکردیم گفتیم: آخرخانم محترم چگونه مردم شمارا بشناسند؟ باید ازفرم وجنس لباس واز قد وقواره خودت بخلق خدا نشانی بدهی. چون بدون شك روز چهارشنبه ۲۴ دیماه جمعیت پایتخت فوج فوج ودسته دسته به فروشگاه:

کالای وطن ـ کازرونی ـ خیابان سعدی

روی خواهند آورد ـ آخر در میان آن جمعیت کذائی که سوزن بیندازند پائین نخواهدآمد چگونه شناخته میشوی؟

خانم شانس لبخندی زد وگفت: ـ فردا شب از لباسم نشانیهائی خواهم دادکه جویندگان مرا مثل آب خوردن پیدا کنند وهرکه ذره‌ای هوش داشته باشد فوری مرا بشناسد ولی یك مطلب راباید بتمام اهالی پایتخت گوشزد کنم. گفتیم: کدام مطلب را؟!

خانم شانس گفت: مطلبی که باصدای بلند باید بمردم شرافتمند پایتخت بگویم اینست که دراین مسابقه بهیچ مردی مطلقا پاسخ نخواهم داد وفقط خانمها میتوانند بمحض شناختن من چك پنجهزار ریالی را ازمن بگیرند.

خوب ... خانمهای محترم ... پس این مطلب هم حل شد یعنی جز بانوان کسی نمیتواند درشناختن خانم شانس شرکت کند ـ پس روزشماری بفرمائید وتاریخ

۴شنبه ۲۴دی ـ کالای وطن کازرونی

را یادداشت بفرمائید تاما قدم بقدم پیش برویم ونشانی لباس خانم شانس را فردا شب از قول خودش برای شما بازگو کنیم. یادتان نرود:

روز چهارشنبه ۲۴دی کالای وطن ـ کازرونی خیابان سعدی

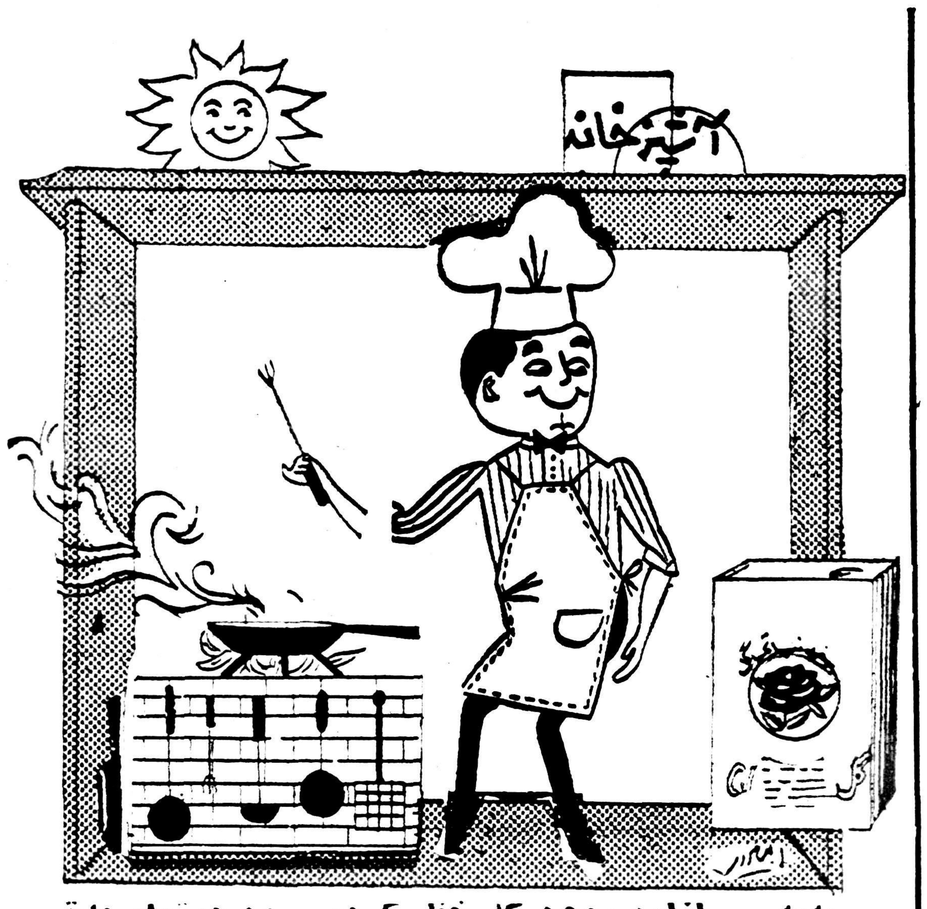

ـ به‌به ... ازاین روغن گل خط کردم ـ من درتمام مدتی که آشپز بودم روغنی مثل روغن نباتی گل ندیدم. واقعا راست گفته‌اند که: روغن نباتی گل ـ گل روغنهاست

نوکرمجانی!

بوق «تانی تای» مثل یك نوکر مجانی شبانه روز گوش بزنك است‌که شمارا ازآتش سوزی باخبر کند ـ این کار فقط ۲۵۰ ریال خرج دارد. فروشگاه الکتریکی دژپل ـ شاه‌آباد روبروی شاهدخت تلفن ۳۶۶۵۰

نیمه نظر: مهدی سهیلی

تلفن اختصاصی: ۳۰۲۶۳۳

همه روزه فقط ازظهر تاساعت ۶ بعداز ظهر گوش بنده به زنك تلفن است

کارت دعوت بسینما

نظر باینکه مجلس جشن مجلل ورنگینی بمناسبت ازدواج دوشیزه گلناز خانم معروف به «عروس فراری» باآقای حبیب محسن آبادی در سینما های ایران وسهیلا برقرار است. متمنی است مارا بصرف تماشای این فیلم موزیکال وسینما اسکوپ سرافراز فرمائید از طرف داماد. مهدی سهیلی نویسنده داستان فیلم عروس فراری ناصر ملك مطیعی، محسن مهدوی، ظهوری هنرمندان مشهور فیلم از طرف عروس ـ خانم دلکش خواننده بی نظیر

روز انفجار بمب رنگی

روز اول بهمن روز انفجار یك بمب رنگی است ـ این بمب در چند سینمای درجه اول کشور منفجر میشود ـ خوش بحال کسانیکه از نزدیك انفجار این بمب را تماشا کنند

آخ دیدی چه خاکی بسرم شد؟

همه اسباب سفررا برداشتم «نورامون ویرا» یادم رفت

تریکو برلن

خیابان فردوسی کوچه برلن

من درتمام فامیل به‌شیك پوشی مشهورم

واین افتخار ازبافتنی‌های تریکو برلن نصیب من شده‌است

تریکو برلن خانهٔ امید شیك پوشانست

یالاه یالاه ـ یالاه یالاه

فوفول ـ من پلو میخوام یالاه ـ عدس پلو یالاه ـ سبزی پلو یالاه آلبالو پلو یالاه ـ قیمه پلو یالاه ـ شیرین پلو یالاه ـ رشته پلو یالاه ـ همه جور پلو یالاه

عزجون ـ فوفول جان آبرومو نریز، آخه منکه بلد نیستم پلو بپزم چرا قال مقال میکنی؟

فوفول ـ خب برو یك کتاب «طباخی برای همه» تالیف خانم برزگر بخر از روش واسم بپز ببین این خانوم چقدر زحمت کشیده تاتوی این کتاب آداب پخت‌و پز وآداب مهمانداری وآداب میز چیدن‌ونوشته قیمتش همش چهار تومنه د برو کانون معرفت اول لاله‌زار برام بخر

عزجون ـ نمره تلفنش چنده

فوفول ـ به .. چقزر منگی عزجون تلفن کانون معرفت ناشربهترین کتاب ها ۳۳۴۳۷

پدر عروس توی فکره

: ـ چرا توی فکره؟ مگه خدای نکرده داماد نااهله؟!

ـ نه بابا میگه صد قلم جهیزیه باید بخرم و باید برای صد قلم جنس صدجا برم ـ آخه منکه یکنفری که نمیتونم همه جا رو زیر پا بگذارم

ـ از قول من بایشان سلام برسانید و بگوئید بیخود فکر میکنید هرجور جنس که بخواهید در:

فروشگاه مظفری چهارراه لاله‌زار تلفن۳۴۷۰۶

عروس خانم از حجله فرار میکند

آهای اهالی محترم پایتخت بدانید وآگاه باشید که یکی دوشب دیگر عروس فراری از سینماهای سهیلا وایران بشهرستانها فرار میکند ـ تافرار نکرده بدیدنش بشتابید واز آواز دلکش نصیبی بیابید.

به زبان خوش بخرید!

تاخدای ناکرده خانه شما آتش نگرفته ۲۵۰ ریال وجه ناقابل از جیب در آورید و یك بوق «تانی تای» که «دشمن آتش سوزی» لقب گرفته است بخرید. فروشگاه الکتریکی دژپل شاه آباد ـ روبروی شاهدخت تلفن ۳۶۶۵۰

اوه ... ازاین چرخ خیاطی خسته شدم!

این جمله‌ایست که هرروز از دهان اغلب خانمهای هنرمند بیرون می‌آید. مابزودی چرخ خیاطی بی‌نظیری را بشما معرفی خواهیم کردکه باداشتن آن یکعمر دعاگوی ماباشید.

مسابقه بی سابقه ـ باجایزه

به نفر اول و دوم شرکت‌کنندگان که این جدول را درست حل‌کنند بحکم قرعه به‌ترتیب دو جایزه یکهزار ریالی و پانصد ریالی از اجناس بی‌نظیر تریکوبرلن واقع درخیابان فردوسی کوچهٔ برلن یعنی فروشندهٔ «شیك‌ترین بافتنی‌ها» داده میشود.

مهلت این مسابقه تابیستم دیماه می‌باشد واهالی شهرستانها نیز می توانند در این مسابقه بی‌سابقه شرکت‌کنند ـ لطفا روی پاکت مرقوم بفرمائید: روزنامهٔ اطلاعات مربوط به صفحهٔ شهر شهر فرنگه!

شرح جدول کلمات متقاطع

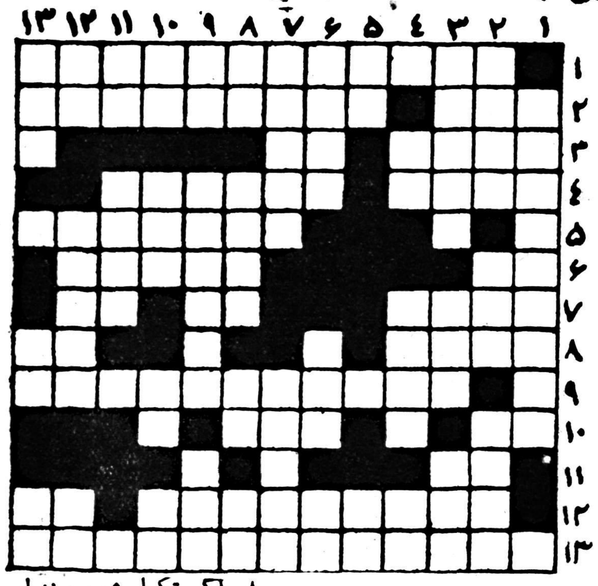

افقی:

۱ـ لامپی‌که از هر لامپ دیگر پر نورتر است وزودتر از همه روشن میشود وماه را خجالت زده میکند.

۲ـ خارج ـ تریکوی معروفی‌که ورد زبان خاص و عام است ومورد علاقه شیك‌ترین خانمهاست.

۳ـ در بازار زیاد است ـ بیکار و بیعار.

۴ـ یکی ازتجا رمعروف ـ زمانی باخانم اربابی دررادیو یکی‌بدومیکرد!

۵ـ فروشگاهی که هر نوع پوشش و شیك‌ترین لباس های مردانه و زنانه وبچه‌گانه را در آن میتوانند بیابند.

۶ـ کهنه نیست ـ از ... کاری بفردا ممان.

۷ـ صفت گربه‌های مامانی ـ بچه اورا مغبچه میگویند ـ قراراست جلو نهر کرج را باآن به‌بندند.

۸ـ خوبش فرشته است و بدش دیودوسر! ـ من... توتوقع نداشتم.

۹ـ قرصی‌که وجود آن درسفر وحضر لازم است.

۱۰ـ ضد قبول ـ سیمین‌آن خیلی تعریف دارد

۱۱ـ عربی پدر.

۱۲ـ اولین فیلم فارسی سینما اسکوپ و رنگی‌که در صنعت فیلمبرداری ایران معجزه کرده وداستان آنرا مهدی سهیلی‌نوشته است ـ آمدی... که چه مشتاق و

۱۳ـ بهترین ریش‌تراشی‌که نه برقیست و نه‌کوکی و نه محتاج باطری ـ فقط شارژ میشود و ریش شمارا مثل دسته‌گل میتراشد

عمودی:

۱ـ بهترین ادکلن‌هائی که‌نظیر آنها را هرگز ندیده‌اید ونمی‌بینید ونخواهید دید در زمان گذشته و

۲ـ مردم برای کشیدن آن‌بخانه های خود سر و دست میشکنند ـ قیم و بزرگتر ـ عرب خواننده و دعا خوان راگوید

۳ـ رجلی که در زمان قاجاریه هم اعظم و هم مشهور بود ـ خزینه فرنگی ـ قبل از غذا میخورند و الحق چیز خوبیست.

۴ـ اگر «ب» اول آن درآید غربی شهرمیشود ـ هم در خون است و هم در زندان ـ اگر«ت» اولش درآید میوه‌ایست هم مسهل وهم شیرین.

۵ـ اگر مکررشودپت‌پت‌میکند ـ اگر درد نمیکند دستمال مبند.

۶ـ ندا ـ اگر بگزد کباب میکند ـ یکی از کلید های‌پنج خط حامل.

۷ـ اگر بجای «ی» در اولش «لام» در آوریم قمار باز معروفی میشود ـ بعلی گفت ..... روزی

۸ـ اگر تکرار شود پرنده‌ایست که‌حاجی‌آقاهم هست ـ ... خداوند بخشنده و مهربان ـ اگر مکرر شود صدای سگها در می‌آید ـ ... که پنجاه رفت و درخوابی.

۹ـ اگر «ئی» آخرش دربیاید بفرانسه معنی «بلی» میدهد. ـ هدیه و تحفه ـ زیان.

۱۰ ـ اگر «ن» درآخرش درآوریم بعربی پسر را گویند ـ سابق دور کوچه‌ها میزدند ـ اگر «م» به آخرش درآید قرض است ـ اگر مکرر شود وقتی‌بازی باآن‌معروف‌بود

۱۱ـ ـ ماده نیست ـ اگر بجای «ی» در اولش «ج» درآوریم‌فارسی آن نشستن میشود.

۱۲ـ پهلوان ـ اگر حرف‌دوم آن بجای «ز» «ر» بود جیفه بود ـ بیشتر خانمها هنگام تعجب‌میگویند

۱۳ـ به‌انگلیسی پایان‌راگویند ـ اگر آخرش «د» بگذاریم توشه میشود ـ گیاهیست معطر.

عمو ویتانا به‌بچه‌های عزیز هدیه میکند

آی عموویتانا..؟ـ ویتانای منوساختی؟ـ توچائی انداختی؟ـ اهای بچه‌ها..!ـ عمو اومده ـ چی‌چی آورده؟ بیسکویت ویتانا ـ بیائین بریم ـ چند تابخوریم.

معما!

این حروف درهم ریخته نام یکی‌از کالاهای مورد احتیاج خانمهاست وهرخانمی‌که دارای چنین کالائی‌باشد غمی‌ندارد. به‌سه‌نفر ازکسانیکه بتوانند این‌حروف درهم ریخته‌را تنظیم نمایند ونام این کالای ظاهرا مجهول را برای‌ما بفرستند بحکم‌قرعه بترتیب یکدوره تاریخ‌مشروطه تالیف احمد کسروی ـ یکجلدبرهان‌قاطع ویکجلد دیوان سنائی که هرسه از انتشارات مؤسسه چاپ وانتشارات امیرکبیر میباشد بعنوان جایزه داده میشود.

ل ـ ط ـ ش ـ س ـ ن ـ ی ـ ا ـ ك ـ ا ـ ن ـ ر ـ و ـ س ـ ن

دکتر حسن بصیریان

جراح دهان ودندان

میدان بهارستان اول‌خیابان شاه‌آباد

تلفن ۳۰۲۱۳۸

پاریس- خبرنگار اطلاعات

اکنون هفتهزار دانشجو در اروپا تحصیل میکنند

درفرانسه ۸۰۰ نفر، درآلمان غربی ۳۷۰۰ نفر، درانگلستان ۶۰۰ نفر، درسویس ۲۵۰ نفر، درایتالیا ۱۰۰ نفر ودر اطریش ۴۱۰نفر دانشجو سرگرم تحصیلمیباشند

سرپرستی کل از وضع محصلین ایرانی زیاد راضی نیست

طبق آخرین صورتی‌که سرپرستی کل دانشجویان ایرانی در اروپا تنظیم کرده ،اکنون نزدیك هفت هزار تن دانشجوی ایرانی دراروپا سرگرم تحصیلند .از این عده‌تقریبا ۲۴۰ تن با سرپرستی در تماسند در سوئیس ۲۵۰ ،در ایتالیا ۱۰۰و در اتریش ۴۱۰ دانشجوی ایرانی تحصیل مینمایند . جمع‌دانشجویان ایرانی با درنظر گرفتن عده کمی هم که در کشورهای کوچك‌اروپائی مانند بلژیك ،سوئد وهلند هستند به۷۰۰۰تن‌میرسداکثریت‌دانشجویان ایرانی که در کشور های اروپائی

تحصیل میکنند سرگرم فرا گرفتن پزشکی می‌باشند . سرپرستی کل در اروپا معتقد است که اکنون بیش از آنچه باید دانشجویان ایرانی برای آموختن طب به اروپا می‌آیند . تنها ۷۸۰ دانشجوی ایرانی برای پزشکی به آلمان فرستاده شده واسمال هم ۵۰۰ دانشجوی ایرانی دیگر برای‌تحصیل طب به آلمان رفته اند . آقای جهانگیر تفضلی، سرپرست کل دانشجویان ایرانی در اروپا میگوید که از نظر طب ، اکنون مدارس آلمان بسیار آسانتر است و بهمین جهت عده بیشتری برای رفتن‌به‌آنجا رغبت دارند ، بنا باظهار آقای تفضلی اخیرا سرپرستی ازوزارت بهداری در زمینه میزان پزشك‌مورد نیاز مملکت سئوال کرده ووزارت بهداری پاسخ داده اگر کسانی‌که هم اکنون در اروپا وآمریکا و دانشکده های پزشکی تهران و شهرستانها تحصیل طب مینمایند فارغ التحصیل گردند از نظرطبی احتیاجات کشور تامین خواهدشد.

سرپرستی کل با اینکه طی دو سال اخیر وضع دانشجویان ایرانی از جهات مختلف بهبود یافته‌هنوز از کار دانشجویان‌ایرانی بطور کلی راضی نیست واین وضع را یکی‌از مشکلات اساسی خود میداند .

این مطلب بوسیله آقای‌محمد رضا عسکری نماینده مخصوص‌اطلاعات در اروپا تنظیم شده است .

آمریکا- خبرنگار اطلاعات

تلویزیون آمریکا چطور اداره میشود ؟

درآمریکا تدریس باتلویزیون مدشده ورونق گرفته است

دولت بدستگاههای تلویزیون ازنظر حفظ منافع مردم نظارت کامل دارد- تلویزیون ایران میتواند دربالا بردن سطح معلومات مردم کمك فوق‌العاده نماید

دراین موقعکه ایستگاه تلویزیون‌تهران برای اولین باردرایران افتتاح شده است موقع‌راغنیمت شمرده ودرطی این مقاله مختصری درباره تلویزیون امریکا واهمیتی که‌بطورکلی‌تلویزیون میتواند دربالا بردن سطح معلومات و فرهنك مردم کشوری‌داشته‌باشد بحث کنم .

درامریکا ایستگاه های رادیو و تلویزیون مثل تمام موسسات و تشکیلاتهای مفید دیگر ملی است نه ازدولت فدرال ونه‌از حکومت استان وشهرداری شهر کمك میگیرد و نه تشکیلات دولت انتظار دارند ایستگاه های رادیو وتلویزیون مطابق دلخواه وسیاست آنها خبر وبرنامه پخش کند .

البته مقرراتی برای اینکار موجود است وتشکیلات اداره وسیعی وجود دارد که‌مواظب کار آنهاست وحتی مهندسین وکارمندان فنی این ایستگاه هاکه بادستگاه‌های فرستنده سروکار دارند باید ازاین اداره دولتی اجازه کار داشته باشند واین نظارت وکنترل از لحاظ سانسور ویانفوذ دراین موسسات نیست بلکه چون‌ایستگاه‌های رادیو و تلویزیون وسیله ارتباط میباشند دولت برای حفظ امنیت عمومی و جلوگیری ازسوء استفاده احتمالی اشخاص خیانت پیشه و خرابکار مقرراتی وضع کرده است که همه مجبور باجرایش میباشند و کوچکترین دخالت درانتشار اخبارو برنامه‌هاندارد .

تبلیغ اجناس

درامریکا هر جنسی رامیتوان‌باتبلیغ بفروش رساند وشرکت‌های بزرك چون مطابق درآمد سرشارشان باید مبالغ گزافی مالیات بدهند . قسمتی‌از آنرا برای تبلیغ‌دررادیو و تلویزیون می‌پردازند ودر نتیجه ازدرآمد خالص آنها کاسته میشود ودرموقع دادن مالیات درطبقه ورديف دیگری قرار میگیرند که‌مالیاتش کمتر از ردیف قبلی است وهمان مبلغی راکه‌برای مالیات بدولت میدادند صرف تبلیغ می‌کنند .

قراردادهای هنگفت

ازاین رو قراردادهای۱۰تا۱۵میلیون دلاری فراوان دیده میشود وشرکت ها نه‌تنها دریك ایستگاه بلکه از ایستگاه‌های مختلف یك شهر برای تبلیغ اجناس خودبرنامه‌های تنوع تبلیغ اجناس خودبرنامه‌های مختلف بخش می‌کنند .

:رفواصل دوبرنامه ،ایستگاه‌تلویزیون کرده‌اندواشکال اینکار این‌است که شاگردان مدارس ابتدائی ومتوسطه راتوی کلاس‌بحال خودشان نمیتوان‌ول کرد واگر معلم درسش رادر تلویزیون بدهد ، حتما شخصی باید درکلاس حضور داشته‌باشد تاشاگردان راآرام نگاه دارد .

چند دقیقه‌ای به‌معرفی ایستگاه برنامه های آینده واعلان‌های‌کوتاه اختصاص میدهد و سپس برنامه دیگر شروع میشود ومعمولا بسته به‌نوع نمایش‌و یافیلمی که نشان میدهند درفواصل معین که‌از ده دقیقه کمتر نیست ،یك دقیقه آگهی‌های تبلیغی شرکت تنظیم کننده برنامه نشان داده میشود .و دوباره فیلم ویانمایش‌آغاز میشود .

البته نباید فراموش کرد ایستگاه فرستنده رادیوئی که‌میخواهد بادرآمد آگهی وبرنامه‌های تبلیغی اداره شود نمیتواند چون تشکیلاتی که‌به بودجه دولت اتکاء دارد تمام‌وقت‌وبرنامه‌هایش را بامورفرهنگی بپردازد وازطرف دیگر نباید این تکته راهم ازخاطر برد که ایستگاه رادیو ویاتلویزیون وظیفه‌ملی ومهمی دارد که‌نباید درمقابل درآمد و سودمالی فراموش گردد وآنهم تنویر افکار عمومی وبالابردن سطح معلومات اشخاصی است که برنامه‌های آن ایستگاه راتماشا میکنند .

برنامه‌های درسی

یکی‌از برنامه‌هائی که بعدا پس‌از توسعه ساعات کار تلویزیون میتواند بعده زیادی از جوانان کمك کند برنامه های درسی تلویزیون است .

یکی‌از این‌برنامه‌ها تدریس‌ریاضیات عالی برای دانشجویان دانشکده هاست که توسط یکی‌از استادان انجام میگیرد ومعمولا هفته‌ای دوشب آنرا بمعرض نمایش میگذارند .

طریقه دیگر استفاده از تلویزیون برای درس‌های خصوصی است عده زیادی از دانشگاه های امریکا ازسال گذشته شروع باستفاده ازاین دستگاه کرده وبه‌نتایج خوبی رسیده‌اند ، مثلا دریکی از دانشگاه‌های شیکاگو ، شاگردان‌کلاس علوم سیاسی را سه هفته درکلاس‌هائی که‌معلم‌باتلویزیون بآنها درس میدهد بردند وسه هفته بعدرادر کلاس های عادی‌که معلم در حضور شاگردان تدریس میکند قرار دادند وسپس آنهارا مختار گذاردند تا یکی‌از این دوطریق را بپذیرند ۷۵۰ درصد بکلاس‌های تلویزیون و۲۵درصد بکلاس عادی خودرفتند .درامریکاکه باندازه کافی معلم ندارند ، استفاده از تلویزیون بزودی رونق خواهد گرفت واداره فرهنك استانهای مختلف کلاسهای آزمایشی در دبیرستانها دائر

آگهی شهرداری تهران

بکلیه مالکین طرفین خیابان امیرکبیر وناصر خسرو اعلام‌میشود که شهرداری تهران مقدمات تجدید اسفالت این خیابانها را شروع نموده وچون پس از اسفالت مجدد بهیچ عنوان اجازه حفاری بمنظور نصب انشعاب آب و برق و تلفن نخواهد داد بدینوسیله اخطار میشود که مالکین املاك طرفین بفوریت بسازمان آب و سایر مؤسسات مراجعه و ترتیب نصب لوله وانشعابات لازم را تاآخر بهمن ماه جاری بدهند . آ-۳۶۴۳۲ شهردار تهران

آگهی تجدید مناقصه شماره ۳۲

اداره کل کارپردازی وزارت پست و تلگراف وتلفن یکمدد کلید دوهزار آمپری اتومات با محافظ حرارتی و مغناطیسی را طبق برگ شرایط و طرح قرارداد ازطریق مناقصه خریداری مینماید داوطلبان شرکت در مناقصه باید باین اداره کل مراجعه برگ شرایط و طرح قرارداد را دریافت و ماتوجه و رعایت مفاد برگ شرایط و طرح قرارداد پیشنهادات خودرا جوف سه‌پاکت بشرح زیر :

پاکت (الف) محتوی‌قبض سپرده نقدی یا ضمانت نامه بانکی از بانکهای مجاز بمبلغ و مدتی‌که دربرگ شرایط تعیین شده بانضمام برگ شرایط وطرح قراردادکه بامضاء داوطلب شرکت درمناقصه رسیده و صریحا بدون قید وشرط تایید شده باشد .

پاکت (ب) منحصرا محتوی نقشه وکاتالك و مشخصات فنی پیشنهاد شده در دو نسخه .

پاکت (ج) منحصرا محتوی بهای پیشنهادی تا آخر وقت اداری روز یکشنبه ۱۳۳۷ر۱۱ر۵ بدفتر این اداره کل تسلیم نموده رسید دریافت دارند پاکات الف وب ساعت ۹ صبح روز ۱۳۳۷ر۱۱ر۶ مفتوح وقرائت خواهدگردید و افتتاح پاکات ج موکول برسیدگی واظهار نظر کمیسیون فنی خواهد بود حضور پیشنهاد دهندگان در جلسه مناقصه آزاد و اداره کل کارپردازی در رد یك یا کلیه پیشنهادات مختار است .

آ- ۳۶۳۸۸ رئیس اداره کل کارپردازی - نجفی

تقویم اطلاعات

شنبه بیستم دیماه ۱۳۳۷
سیزدهم جمادی‌الثانی ۱۳۷۸
دهم ژانویه ۱۹۵۹
طلوع آفتاب : ساعت ۵و۳۳دقیقه
غروب آفتاب : ساعت ۱۷و۵دقیقه

کشیك امشب پزشکان

تهران‌نو

آقایان دکتر محسن روحانی :خیابان شهباز سرکوچه بازارچه سقاباشی‌دکتر سرهنك معتضد: خیابان عشرت آباد کوچه زیبا -دکتر محمد حسن‌رازانی: دوراهی یوسف آباد .

فلکه

آقای دکتر هوشنك بیضائی :خیابان دولت ایستگاه قنات تلفن ۸۱۹۱۰

تلفن های اطلاعات

تلفنخانه ۳۰۰۱۱ تا۳۰۰۱۹
شعبه آگهی‌ها ۳۰۳۶۳۳
۳۰۵۱۰۸
سازمان‌شهرستانها۳۰۵۰۶۷
سرویس‌حوادث ۳۰۳۵۶۹
کانون طوطی ۳۰۰۱۰
اطلاعات هفتگی ۳۰۴۸۷۸
اطلاعات بانوان ۳۰۳۳۱۳

برنامه رادیو دهلی

برنامه فردا صبح روی امواج کوتاه ۱۹و۱۶متر برابر با۱۵ و ۱۷ مگاسیکل درثانیه -ساعت ۱۵ -۷یك صفحه درخواستی واخبار شنبه شب‌برنامه نه‌گردید .

تلفنهای مورد نیاز

تلفن شهربانی :۳۰۰۸۴تا۳۰۰۸۱
آتش نشانی ۴۴۴۴۳-۴۴۴۴۴
نگهبانی پلیس‌تهران ۳۰۲۱۵۰
اداره راهنمائی ۳۰۳۶۱۴
راهنمائی تصادفات ۳۰۲۸۲۵
فرودگاه مهرآباد ۴۱۱۷۳
شرکت تلفن :۳۰۵۵۱۱
نگهبانی برق ۴۳۱۷۸
سازمان آب‌تهران ۵۱۰۰۰
شرکت بیمه بازرگانان ۲۴۰۰۰

کشیك امشب بیمارستانها

بیمارستانها: مسمومین بیمارستان های شفا یحیائیان خیابان ژاله‌تلفن ۳۷۶۳۱ لقمان‌الدوله ادهم خیابان مخصوص بشت باغشاه تلفن ۲۳۲۳۳ مجروحین بیمارستانهای رازی‌درخیابان شاهپورواعدادی شیروخورشیدخیابان مولوی‌باغ‌فردوس،زایمان‌وعوارض زنانه بیمارستان های زنان پیچ شمیران، روزبری خیابان شیخ‌هادی ورابشگاه، حمایت مادران ونوزادان خیابان‌پاستور ودرمانگاه جنوب بنگاه حمایت مادران خیابان مولوی در مورداحتیاج‌موری بپزشك مقابل وزارت بهداری‌بوسیله آمبولانس به‌پزشك‌کشیك هدایت می شوید .تلفن۲۰۰۷۱

سینماهای درجه ۱

سینما ایران

عروس فراری (فیلم فارسی-سینما سکوپ- رنگی) باشرکت دلکش - ملك مطیعی- کورش کوشان . شروع ۱۰ صبح -۲-۴-۶و۸ بعد از ظهر تلفن۳۶۳۵۴

سینما آسیا

اولین بوسه (فتنه) با شرکت آلساندراپانارو - ماریو جیروتی - شروع : ۱۰ر۳۰ صبح - ۲ر۳۰ - ۴ر۳۰ -۶ر۳۰ و ۸ر۳۰ بعد از ظهر- تلفن ۴۲۹۰۹

سینما ایفل

قسمت (رنگی- سینماسکوپ) با شرکت هوارگیل - آن‌بلایت) شروع : ده و ربع صبح - ۲ر۳۰- ۴ر۳۰ -۶ر۳۰ و ۸ر۳۰ -تلفن۴۰۱۱۶

سینما اسکار

افسانه گمشدگان «دوبله بفارسی» با شرکت سوفیالورن- جون‌واین -شروع ۲ر۳۰-۴ر۳۰-۶ر۳۰و۸ر۳۰ بعدازظهر تلفن ۴۵۷۹۷ .

برلیان مولن‌روژ

ایستگاه اتوبوس - با شرکت‌مریلین مونرو -دان‌موری‌شروع : ۱۰-۱۲-۲-۴- ۶ و ۸ بعد از ظهر - تلفن ۳۳۵۳۵

سینما پلازا

پیکار خونین -باشرکت -ویرجینا مك‌گنا -شروع : ۱۰ر۳۰ صبح -۲- ۴-۶و۸بعد از ظهر -تلفن ۴۴۲۵۵

سینما پارك

چاکر فدائی شماره‌باشرکت ادی کنستانتین- شروع: ۲ر۳۰-۴ر۳۰- ۶ر۳۰و۸ر۳۰ بعد از ظهر

سینما تهران

پسربچه -باشرکت چارلی چاپلین- شروع :۱۰ر۳۰صبح -۲ر۳۰-۴ر۳۰ -۶ر۳۰ و۸ر۳۰ بعداز ظهر -تلفن ۳۸۱۶۵

سینما تخت جمشید

خائن (رنگی)باشرکت ویکتورماتیور- لاناترنر -کلارك گیبل -شروع :سه‌و ربع -پنج وربع -هفت‌وربع ونه‌وربع تلفن ۴۳۵۵۰

سینما حافظ

قسمت (رنگی- سینماسکوپ) با شرکت هوارگیل - آن‌بلایت) شروع : ده و سه ربع صبح- ۳-۵-۷و ۹ بعد از ظهر - تلفن ۳۴۰۷۴

سینما دیانا

مادر هند (رنگی) باشتراك نرگس شروع دوربع- چهارونیم -شش و سه‌ربع ونه‌بعداز ظهر - تلفن۴۲۰۱۰

سینما دنیا

بله بله خودشه -باشرکت والتر کیاری -سیلوانا پامپانی‌نی -شروع ۱۰ر۳۰ صبح-۲ر۳۰-۴ر۳۰ -۶ر۳۰ و۸ر۳۰ بعد از ظهر -تلفن ۳۳۸۱۲

سینما سهیلا

عروس‌فراری(فیلم‌فارسی-سینماسکوپ -رنگی): باشتراك دلکش - ملك مطیعی -کورش‌کوشان- شروع ۱۰ر۳۰- ۱۲ر۳۰- ۲ر۳۰- ۴ر۳۰ - ۶ر۳۰ و۸ر۳۰ بعد از ظهر -تلفن ۳۶۴۲۴

سینما رویال

مردان جنگی -باشرکت آلدورای رابرت‌راین - شروع: ۱۰ر۳۰ صبح -۲ر۳۰ - ۴ر۳۰-۶ر۳۰ و ۸ر۳۰ بعداز ظهر

سینما رکس

پیکار خونین -باشرکت -ویرجینا مك‌گنا -شروع :۱۰صبح -۲ر۳۰- ۴ر۳۰- ۶ر۳۰ و ۸ر۳۰ بعد از ظهر- تلفن ۳۴۱۶۹

سینما رادیو سیتی

محبوب زنان با شرکت ریتاهیورن -فرانك سیناترا -کیم نواك .شروع: ۱۰ر۳۰ صبح -دو وربع-چهار و نیم -شش وسه ربع۹و بعد از ظهر- تلفن ۴۳۳۲۰

سینما سعدی

مرك یك دوچرخه سوار -باشرکت لوچیابوزه شروع:۱۰ر۳۰ صبح - ۴ر۳۰ -۶ر۳۰و۸ر۳۰ بعد از ظهر- تلفن ۳۶۴۶۸

سینما کریستال

مرك یك دوچرخه سوار -باشرکت لوچیابوزه شروع : ده صبح -۲-۴ ۶ و۸بعد از ظهر -تلفن ۳۷۶۷۵

سینما کارون

عشق‌میلیونر (دوبله‌بفارسی‌استودیو سانترال) باشرکت سامیه جمال - کمال الشناوی -نابلسی -شروع: ۴-۶و۸ بعد از ظهر تلفن ۴۰۰۶۵

سینما متروپل

عشق میلیونر (دوبله بفارسی استودیو سانترال‌با شرکت‌سامیه‌جمال -کمال‌الشناوی -نابلسی -شروع: ۱۰ر۳۰ صبح -۲ر۳۰-۴ر۳۰ -۶ر۳۰ و۸ر۳۰ بعد از ظهر -تلفن۳۹۴۱۰

سینما مولن‌روژ

ایستگاه اتوبوس- دوبله بفارسی سینما سکوپ -رنگی- باشرکت مریلین‌مونرو -دان موری شروع : ۱۰ر۳۰ صبح -۲ر۳۰-۴ر۳۰-۶ر۳۰و ۸ر۳۰ بعد از ظهر تلفن ۳۸۷۶۵

سینما نیاگارا

بله بله خودشه باشتراك والتر کیاری -سیلوانا پامپانی‌نی -شروع: ۱۰ر۳۰ صبح ۲-۴-۶-۸ بعد ازظهر- تلفن ۳۳۸۲۶

سینما همای

مادرهندباشتراك‌نرگس‌شروع۱۰ر۳۰ چهار وربع- شش ونیم و هشت و سه‌ربع تلفن ۴۲۱۶۹

سینماهای درجه ۲

سینما پردیس

سیمرامیس-باشرکت‌رونداللمینك شروع :۱۰ر۳۰ صبح ۲ر۳۰ -۴ر۳۰ ۶ر۳۰ و۸ر۳۰ بعد از ظهر

سینما تاج

برفهای کلیمانجارو باشرکت - گریگوری‌پك-آواگاردنر-سوزان‌هیوارد شروع:۱۰ر۳۰صبح۲ر۳۰-۴ر۳۰-۶ر۳۰ و ۸ر۳۰ بعداز ظهر -تلفن۳۳۰۶۴

سینما سیلوانا

لات جوانمرد -باشرکت مجیدمحسنی خوروش -پرخیده- شروع ۲وربع- ۴- ۶ -۸ بعداز ظهر تلفن۳۳۷۷۷۷

سینما فری

دوعاشق دلیر (هندی) باشرکت ویجنتی مالا-دلیپ کومار -شروع: ۱۱ صبح ۳-۵-۷و ۹بعد از ظهر تلفن ۲۷۸۹۳

سینما فردوسی

دوعاشق دلیر (هندی) باشرکت ویجیتی مالا دلیپ کومار -شروع ۹ر۳۰ -۱۲-۲-۴-۶و۸ بعد از ظهر- تلفن ۳۵۷۸۴

سینما مشعل دنیا

بله بله خودشه باشتراك والتر کیاری -سیلوانا پامپانی‌نی -شروع: ۱۰ر۳۰ -۲ر۳۰ -۴ر۳۰- ۶ر۳۰ و ۸ر۳۰ بعد از ظهر -تلفن۶۵۳۰۷

سینما مراد

عالم آرا (فیلم هندی - دوبله‌بفارسی) شروع ۲-۴-۶و۸ بعداز ظهر- تلفن ۳۷۳۸۹

تآترها

تآتر تهران

عملیات مرتاض هندی توسط سورکار-شروع:۸ر۵بعد از ظهر-تلفن ۳۷۳۵۱

سالن دوم تآتر تهران

مزاحم زندگی -باشرکت مورین - تیهینه- سارنك -ملك‌مطیعی. شروع ۸ بعداز ظهر .

جامعه باربد

عزیز و عزیزه- باشرکت‌دیپیم - رخشانی -شروع :۸ بعد از ظهر تلفن ۲۰۶۵-

آخرین تغییرات سینماها را درصفحه ۱۹ مطالعه فرمائید

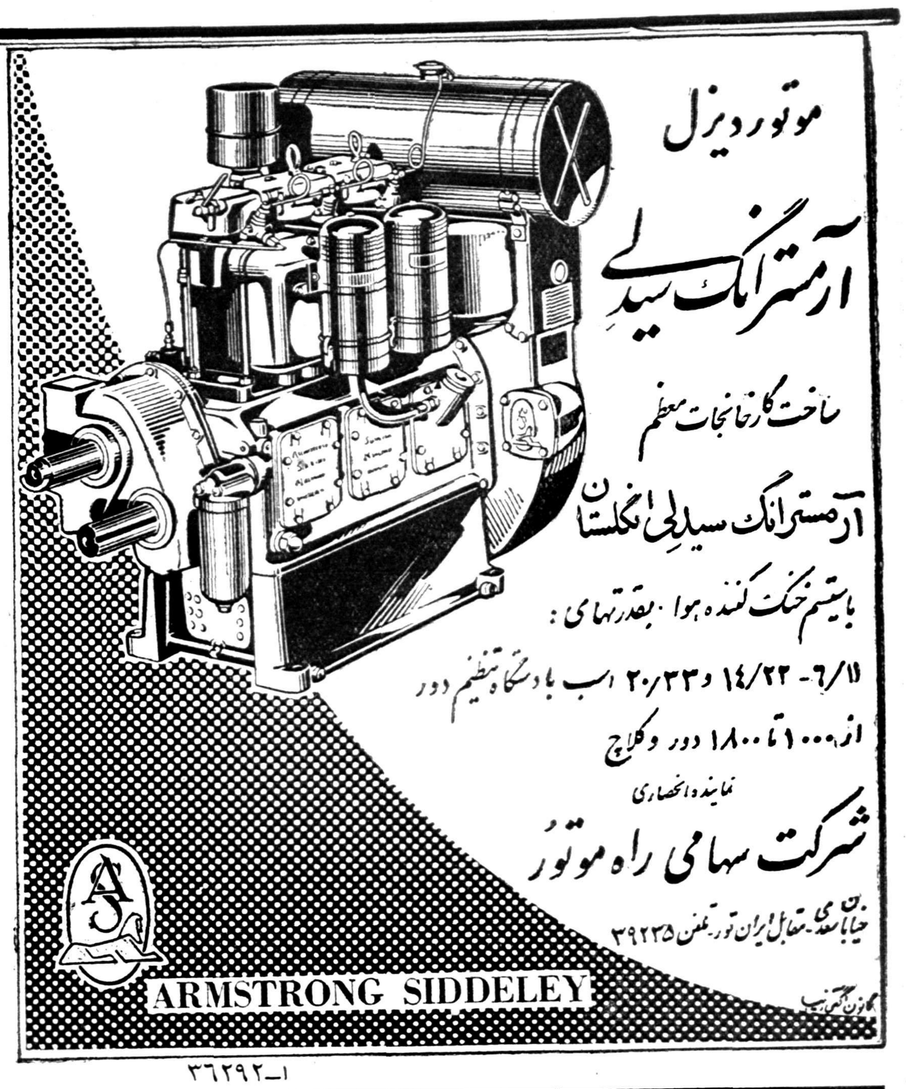
موتور دیزل
آرمسترانگ سیدلی
ساخت کارخانجات معظم
آرمسترانگ سیدلی انگلستان
باسیستم خنک کننده هوا. بقدرتهای:
۶/۱۱ - ۱۴/۲۲ و ۲۰/۳۳ اسب با دستگاه تنظیم دور
از ۱۰۰۰ تا ۱۸۰۰ دور و کلاچ
نماینده انحصاری
شرکت سهامی راه موتور
خیابان سعدی - مقابل ایران تور - تلفن ۳۹۲۳۵
ARMSTRONG SIDDELEY
گانون آگهی نیا

۱-۳۶۲۹۲

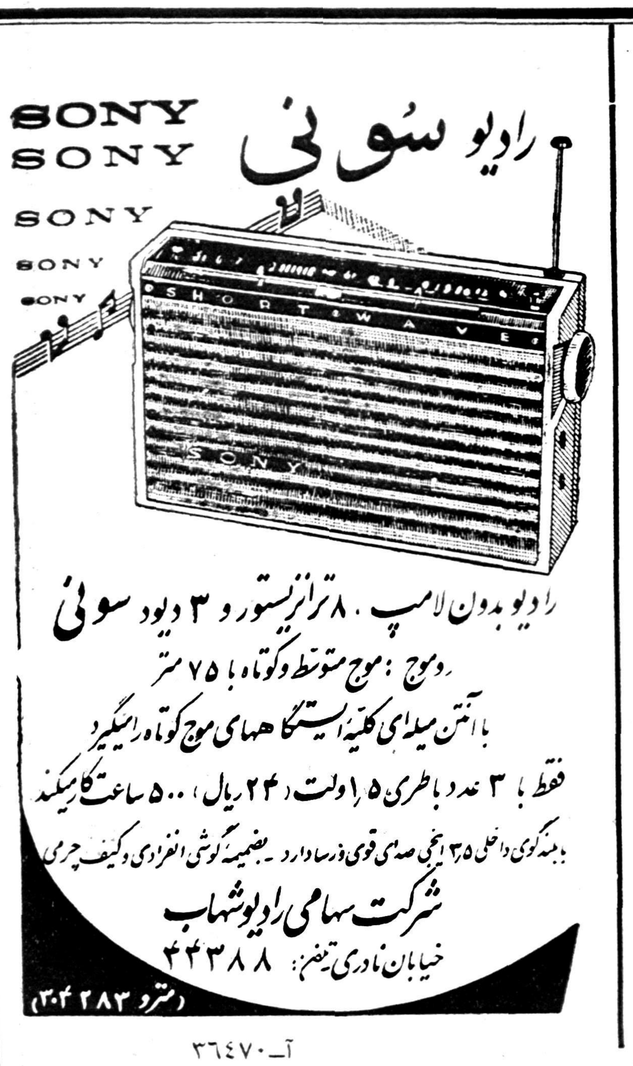
SONY
SONY
SONY
SONY
SONY
رادیو سونی

رادیو بدون لامپ. ۸ ترانزیستور و ۳ دیود سونی
رو موج: موج متوسط و کوتاه با ۷۵ متر
با آنتن میله‌ای کلیه ایستگاههای موج کوتاه را میگیرد
فقط با ۳ عدد باطری ۱٫۵ ولت (۲۴ ریال) ۵۰۰ ساعت کار میکند
با بلندگوی داخلی ۳٫۵ اینچی صدای قوی و رسا دارد - بضمیمه گوشی انفرادی و کیف چرمی
شرکت سهامی رادیو شهاب
خیابان نادری تلفن: ۴۴۳۸۸
(مترو ۳۰۴۲۸۳)

آ-۳۶۴۷۰

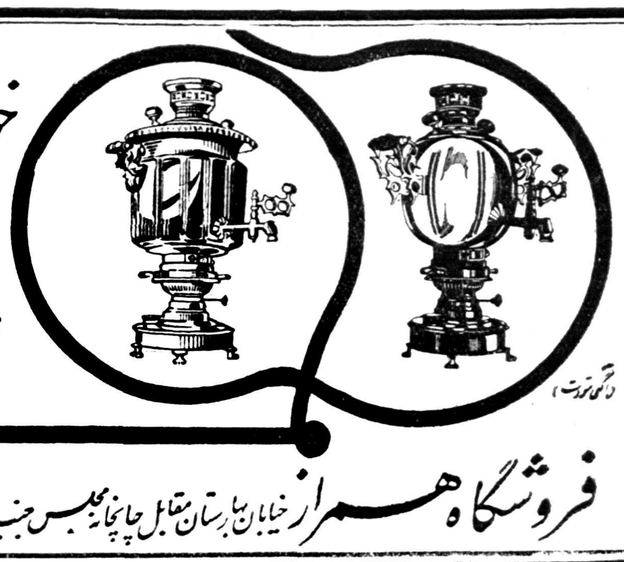
خوشنام ترین سماور نفتی
(ساخت مشهد)
بدون بو با شعلهٔ آبی و شعله زرد
همراز
فروشگاه همراز خیابان بهارستان مقابل چاپخانه مجلس جنب پمپ بنزین - تلفن ۳۰۳۹۹۶

شوار تسکف آلمان معرفی میکند
سبورین

برای پیش گیری و درمان شوره سر
برای تقویت مو و جلوگیری از ریزش آن
هر صبح و هر شب پوست سر را با سبورین ماساژ دهید

صارمی
خوروش
شمس، روشنیان
صبوری در فیلم:
همه گناهکاریم
تهیه کننده: عزیز رفیعی
تهیه شده در: استودیو کاراوان فیلم
برنامه آینده سینماهای ایران، سهیلا، دیانا، اسکار

محصول جدید برای عایق کاری ساختمان
پلاستوفوم
ساخت
شرکت جنرال پلاستیک
خیابان مازندران تلفن ۳۴۶۳۵
نماینده فروش شرکت ایران کنتینان خیابان شاهرضا تلفن ۶۶۳۸۴
PLASTOFOAM
حفاظت کامل در مقابل

همه ساختمانهای مدرن با پلاستوفوم عایق کاری میشوند
اخیرا مقاطعه کاران کنسرسیوم نفت - شرکت موریسون نودسون شرکت ساختمانی سیوندر مؤسسات متعدد دیگر سفارشات زیادی برای تهیه پلاستوفوم داده‌اند

بازدید اعضای دولت از بهبهان و آغاجاری

بقیه ازصفحه اول

اندیمشك عازم دزفول شدند

آقای نخست وزیر واعضای کابینه مستقیما بعمارت فرمانداری رفتند. در فرمانداری روحانیون، روسای سازمانهای اداری ،نمایندگان اصناف وبازرگانان باآقای نخست وزیر واعضای هیئت دولت ملاقات کرده ونیازمندیهای خودرا گزارش دادند. هنگام ملاقات باروسای سازمانهای اداری ، آقای صادق وزیری فرماندار اظهار داشت: کارکنان سازمانهای اداری دزفول ازلحاظ مسکن سخت در مضیقه هستند وازآقای نخست وزیر استدعای بذل توجه دارند. آقای نخست وزیر در این مورد وعدهٔ مساعد داد پس از آن رئیس انجمن شهر طی گزارش مشروحی اقدامات اصلاحی انجمن شهر و شهرداری را بیان داشت

یکی از مالکین هنگام ملاقات باآقای نخست وزیر اظهار داشت دراین شهر در حدود سیصد دستگاه تراکتور داریم ولی متاسفانه از لحاظ وسائل یدکی تراکتورها سخت در مضیقه قرار گرفته ایم.

آقای نخست وزیر به آقای مهندس شریف امامی وزیر صنایع ومعادن دستور داد که هرچه زودتر برای تامین کشاورزان اقدام گردد.

بازدید از آموزشگاهها

دراینهنگام آقای نخست وزیر و اعضای هیئت دولت برای بازدید از آموزشگاهها و تاسیسات بهداشتی شهرستان دزفول عمارت فرمانداری را ترك گفتند و از آموزشگاههای پهلوی ،قطب ،انصاری، نادری و ایراندخت بازدید نمودند. سپس بهداری و بیمارستان ودرمانگاه جمعیت شیروخورشید سرخ ودرمانگاه مخصوص تراخم سازمان شاهنشاهی مورد بازدید قرار گرفت.

آقای نخست وزیر واعضای کابینه پس از صرف ناهار در باشگاه افسران بادگان دزفول بوسیله هواپیما عازم شوشتر شدند.

درشوشتر ساعت سه و پانزده دقیقه بعداز ظهر روز پنجشنبه هواپیمای حامل هیئت وزیران در فرودگاه شوشتر بزمین نشست

آقای نخست وزیر و همراهان در میان ابراز احساسات مستقبلین بعمارت شهرداری رهسپار شدند. درشهرداری آقایان روحانیون روسای سازمانهای اداری واعضای انجمن شهر باآقای نخست وزیر و هیئت دولت ملاقات کرده ونیازمندیهای خودرا بیان داشتند.

پس ازاین مراسم آقای نخست وزیر واعضای هیئت دولت از درمانگاه سازمان شاهنشاهی، درمانگاههای بهداری وکارگاههای حرفه ای آموزشگاههای پهلوی، هرمزان و سپهر بازدید کردند وسپس برای بازدید قلعه «سلاسل» بمحل مزبور رفتند.

درآنجا رئیس انحصارات شوشتر ازآقای نخست وزیر تقاضا نمود که اولین کلنك ساختمان اداره انحصارات این شهرستان رابزمین بزنند وآقای نخست وزیر اولین کلنك ساختمان مزبوررا بنام شاهنشاه بزمین زد.

آقای نخست وزیر وهمراهان پس ازبازدید تاسیسات بهداشتی جمعیت شیروخورشید سرخ شوشتر از کارخانه هیدروالکتریك برق شوشتر که درمحل «آبشارها» تاسیس شده است بازدید نمودند.

آقای نخست وزیرواعضای کابینه عصرروز پنجشنبه بوسیله اتومبیل بصوب اهواز عزیمت کردند.

درایذه

طبق گزارش خبرنگار ما ازایذه ساعت نه وپنجاه دقیقه صبح دیروز «جمعه» هواپیمای حامل هیئت وزیران درفرودگاه ایذه بزمین نشست

آقای نخست وزیر واعضای کابینه ازفرودگاه عازم باشگاه ژاندارمری شدند.

درباشگاه ژاندارمری آقایان روحانیون، کلانتران بختیاری ، روسای سازمانهای اداری واعضای انجمن شهر باآقای نخست وزیر و هیئت دولت ملاقات کرده واحتیاجات خودرا باستحضار رسانیدند.

نماینده عشایر بختیاری ضمن خوش آمدگوئی، ازآقای نخست وزیر تقاضا نمود که مراتب جان نثاری وشاهدوستی ایل بختیاری را به استحضار شاهنشاه برسانند.

تقاضای روحانیون

روحانیون واعضای انجمن شهر ایذه هنگام ملاقات باهیئت دولت و برای تامین آب آشامیدنی، تقسیم اراضی خالصه ،تاسیس دبیرستان، آقای نخست وزیر تقاضا نمودند که ساختمان پل «سالو» اقدام گردد.

آقای نخست وزیردرمورد آب آشامیدنی ایذه دستور داد که هرچه زودتر مقدمات حفر چاههای عمیق فراهم گردد وبهمین منظور چندنفر کارشناس به ایذه اعزام شوند.

درمورد تامین بهداشت به آقای دکتر راجی وزیر بهداری دستور داده شد که برای تکمیل کادر پزشکی بهداری ایذه اقدام مقتضی انجام گیرد.

همچنین آقای نخست وزیر دستور داد که درایذه دادگاه بخش سیار و اداره ثبت واسناد تاسیس شود.

آقای نخست وزیر همچنین لزوم تاسیس یك دبیرستان کشاورزی رادر ایذه متذکر شد تاجوانان بتوانند دررشته های مختلف کشاورزی تحصیل کرده وباصول کشاورزی نوین آشنا شوند.

اعضای کابینه ساعت یازده صبح دیروز باهواپیما ازایذه رهسپار مسجد سلیمان شدند.

درمسجد سلیمان

ساعت یازده وچهل وپنج دقیقه صبح دیروز هواپیمای حامل اعضای هیئت دولت درفرودگاه مسجدسلیمان بزمین نشست.

آقای نخست وزیر وهمراهان پس ازانجام مراسم معارفه رهسپار باشگاه ایران شدند ،درباشگاه ایران روحانیون ،رؤسای سازمانهای اداری مقامات شرکت ملی نفت ونمایندگان کارگران وطبقات مختلف باآقای نخست وزیر واعضای هیئت دولت ملاقات کردند ونیازمندیهای خود راطی گزارشهائی باستحضار رسانیدند.

درباشگاه کارگران

ساعت یك بعدازظهر آقای نخست وزیر وهمراهان ازباشگاه کارگران مسجدسلیمان بازدید نمودند. هنگام ورود هیئت دولت به محوطه باشگاه نمایندگان کارگران مقدم آقای نخست وزیر واعضای کابینه را خوش آمد گفتند وخواسته های کارگران راگزارش دادند.

آقای نخست وزیر درپاسخ نمایندگان کارگران اظهار داشت: کارگران عزیز بسیار خوشوقتم که توانستم امروز همراه هیئت دولت برای دیدن شما وشنیدن تقاضاهای شما دراین باشگاه حضور یابم. مسافرت ما به مسجدسلیمان وسایر نقاط نفت خیز بیشتر برای اینست که از نزدیك بوضع کارگران رسیدگی کنیم درآبادان بارفقای شما تماس گرفتیم وصحبت کردیم تقاضاهای آنان کاملا مشروع بود وصددر صد مورد تائید ماقرار گرفت. امیدواریم که هیئت دولت بتواند برای رفع نگرانی شما تاآنجا که میسر باشد اقدام نماید.

شما کارگران عزیز میدانید که اکنون ما دریك دوره تحول بسر می بریم زیرا درنتیجه سیاست هائی که فقط جنبهٔ هوی وهوس داشت چهارسال ازوقت عزیز کشور را برایگان ازدست دادیم ووقت مملکت بعزندهبادگفتن ومیتینك تشکیل دادن گذشت ولی اینك تحت رهبری شاهنشاه مدت پنجسال است که امنیت و آسایش در سراسر مملکت برقرار شده و وقت آن رسیده است که برای انجام برنامه های عمرانی اقدامات موثری صورت گیرد.

سخنان آقای نخست وزیر دربیان ابراز احساسات شدید کارگران پایان یافت.

آقای نخست وزیر و اعضای کابینه پس از صرف ناهار ، دبیرستان مسجد سلیمان را بازدید کرده و دادگاه بخش این شهرستان را بنام شاهنشاه افتتاح نمودند آقای نخست وزیر و هیئت دولت بعلت کار زیاد از بازدید هفتگل منصرف شدند وساعت چهار بعد از ظهر با هواپیما عازم اهواز گردیدند.

هواپیمای حامل هیئت دولت

ساعت پنج و نیم بعد از ظهر دیروز وارد فرودگاه اهواز شد.

دیشب آقای نخست وزیر وهیئت دولت شام را در باشگاه اداره عمران خوزستان صرف کردند. قبل ازصرف شام مهندس خسرو هدایت قائم مقام مدیر عامل سازمان برنامه در مورد برنامه های عمرانی سازمان برنامه که در خوزستان بموردا جرا گذاشته شده است توضیحاتی داد و آقای «مکرود» مدیر کل موسسه خوزستان نیز در همین زمینه مطالبی ایراد کرد.

ساعت چهار بعد از ظهر دیروز تیمسار سرلشگر اخوی وزیر کشاورزی ، و آقایان مهندس طالقانی و زیرمشاور و مهندس خسرو هدایت قائم مقام مدیر عامل سازمان برنامه از تاسیسات سد کرخه بازدید نموده و سپس باهواز مراجعت کردند.

صبح امروز هیئت دولت بوسیله هواپیما اهواز وابقصد بازدید آغاجاری و بهبهان ترك گفتند. آقای نخست وزیر و اعضای کابینه پس از بازدید آغاجاری و بهبهان عصر امروز به اهواز مراجعت نموده و درجشن فرهنگی دانشسرای مقدماتی اهواز شرکت خواهند کرد.

توضیح دکتر پیراسته

در گزارشهای گذشته اطلاع داده شد که عده‌ای از ژاغه نشینان جنوب تهران بخرمشهر رفته ودر محله «کپر آباد» آن شهرستان بسر می برند خبرنگار ما در اهواز مینویسد: آقای دکتر پیراسته معاون وزارت کشور بعنوان توضیح در باره انتشار خبر مذکور گفت :از مجموع زاغه نشینان جنوب تهران فقط دوازده نفر بخوزستان آمده اند . که در حال حاضر یازده نفر از آنها در آبادان و یك نفر در اهواز بسر می برند که از طرف فرمانداریهای اهواز و آبادان برای آنها کار ومسکن تهیه خواهد شد وتاکنون از زاغه نشینان تهران کسی در خرمشهر دیده نشده است .

دعوت از دولت

بقرار اطلاع موسسه عمران خوزستان از آقای نخست وزیر وهیئت دولت دعوت کرده است که روز دوشنبه از محل سد «دز» بازدید نمایند و این دعوت مورد قبول هیئت دولت واقع شده است .

ازآغاجاری

ساعت هشت وبیست دقیقه صبح امروز هواپیمای حامل آقای نخست وزیر وهیئت دولت درفرودگاه آغاجاری بزمین نشست ابتدا آقای شاکری بخشدار آغاجاری خیرمقدم گفت سپس آقای عبدالرحیم مروت نماینده کارگران وآقای کاوه به نمایندگی ازطرف مردم آغاجاری خیرمقدم گفتند واز آقای نخست وزیر وهیئت دولت تقاضا کردند که خارج ازبرنامه ازشهر آغاجاری بازدید نمایند.

آقای نخست وزیر اسناد مالکیت زمینهای پنج قریه خالصه را بین صدودوازده نفراز زارعین این منطقه توزیع نمود.

آقای نخست وزیر وهمراهان ضمن بازدید ازخانه های کارگری وغیر کارگری آغاجاری ومیدان جعفرو صدور دستور تاسیس شهرداری دراین منطقه بوسیله هواپیما عازم بهبهان شدند.

ضایعه اسف انگیز

بقیه ازصفحه اول

کم کم علائم استراحت وتسکین جانشین التهاب قلبی میشود ومرحوم لسانی بعداز بازیافتن آرامش به آقای دکتراهری توصیه میکند برای پذیرائی ازمرضای خود مراجعت کند. وقتی دکتراهری خانه مرحوم لسانی رادرزرگنده ترك میکند بار دیگر حمله قلبی عارض آن مرحوم میشود ومتاسفانه اینبار اجل مهلت دیدار طبیب راباقی نمیگذارد.

تالرطبقات

امروز خبردرگذشت شادروان ابوالفضل لسانی درمحافل تهران انتشار یافت.

این خبربرای کسانیکه لسانی را ازدور ونزدیك میشناختند ابتدا باورنکردنی بنظر میرسید وحتی بعضی تصور میکردند در مقابل یك شوخی خالی ازلطافت قرار گرفته اند لکن پس از آنکه معلوم شد چنین ضایعه اسف انگیزی روی داده است هرکس این خبر راشنید بی اختیار دستخوش اعجاب وسپس تاسف و تاثر عمیق گردید.

مرحوم لسانی ازهمه حیث مردی کامل بود. متواضع ،خلیق، باحسن نیت، وارسته وعلاقمند بکار مردم بود. دررشته های مختلف اطلاعات وسیع داشت وهیچ فرصتی رابرای مطالعه وتحقیق فرو نمیگذاشت. خاطراتی که از آنمرد شریف برجای مانده همه اش بایادگارهائی ازروح بلند ونظر پاك واعتقاد قوی وسلامت نفس توام است وازاینروست که در میان همه طبقات انتشار خبردرگذشت لسانی اثرعمیق برجای گذاشت.

درمجلس سنا

درمجلس سنا، ازامداد که سناتورها برای شرکت درجلسه علنی به سرسرای کاخ سنا وارد میشدند همینکه جسته وگریخته خبرتاسف آور درگذشت لسانی رامی شنیدند آثار اندوه وملال قیافه آنانرا میپوشاند وبعضی مراتر شمیدن این خبرحالت تعادل خودرا ازدست داده بزحمت قادر بکنترل خود میشدند.

درمجلس علنی، موقعیکه رئیس مجلس سنا بمناسبت این ضایعه اسفناك اظهاراتی مینمود علاوه برآنکه خوددستخوش تاثرشدید بود وصدایش ازفرط اندوه میلرزید آقایان سناتورها نیز عموما حالت مغموم داشتند واشك درچشم غالب آنان حلقه زده بود.

جلسه امروز سنا باحترام درگذشت مرحوم لسانی ختم شد ودر جلسه علنی که فقط چنددقیقه بطول انجامید رئیس مجلس چنین گفت :

البته آقایان از ضایعه ایکه روزقبل بطور ناگهانی اتفاق افتاده ونهایت همه را متاثر وافسرده خاطر کرده است مطلع شده اند یعنی از فوت مرحوم لسانی مستحضر شده اند ایشان در حقیقت ازارکان مجلس سنا محسوب بوده اند وهنوز بیشتر از سه ماه از فوت مرحوم .والاتبار نمیگذرد که باردیگر سنا مبتلابه از دست دادن یکی از اعضاء شریف ومحترم مجلس سنا شده .

ایشان در ساعت ۶ بعد از ظهروز جمعه (دیروز) دارفانی را وداع گفته اند یقین دارم از این ضایعه اسفناك همه آقایان متاثر ومتالم هستند (صحیح است) از خداوند متعال برای آن مرحوم مغفرت طلب میکنم وبرای بازماندگان ایشان تسلیت میفرستم و باحترام روح آنمرحوم امروز جلسه را ختم میکنیم تشیع جنازه آنمرحوم فردا ساعت ۱۰ صبح از مسجد سپهسالار خواهد بود و مجلس فاتحه روز دوشنبه ۲۲ دی ماه ساعت سه بعد از ظهر در مسجد سپهسالار منعقد خواهد بود .

زندگانی مرحوم لسانی

شادروان ابوالفضل لسانی درساعت مرگ شصت و یکسال داشت.

تولدش در سال ۱۲۷۶ شمسی در «نور» مازندران صورت گرفته .پدرش حاج میرزا نصراله ملقب به لسان المحدثین واز وعاظ معروف مازندران بود . خاندان وی نیز جملگی اهل علم وصاحب مقامات تقوی بودند .

مرحوم لسانی تحصیلات مقدماتی خود را در زمینه علوم قدیمه در رشته های معقول و منقول شروع کرد ودر سال ۱۲۹۸ برای ورود بخدمت فرهنگ داوطلب شد ، لکن چون تحصیلات قدیمه کافی بمقصود نبود بافعالیت زیاد در مدت کمی برنامه ششم ابتدائی و سپس سوم متوسطه را فرا گرفت و در مسابقه انتخاب معلم شرکت کرد و موفق شد .

مقارن ورود بتهران و شروع خدمات فرهنگی بعنوان هماهنگی با ملیون آنزمان علیه قرار داد ۱۹۱۹ وارد تظاهرات شد و در جراید مقالاتی نوشت که منجر بتوقیف وی گشت . پس از رهائی از توقیف باز هم دنباله فعالیت مطبوعاتی را از سر گرفت و ابتدا بعنوان سر دبیر روزنامه «وطن» مقالاتی منتشر کرد و چون « وطن» از طرف دولت وقت توقیف گردید امتیاز روزنامه اقتصاد ایران راطبق قرار دادی در اختیار گرفت اما پس از چندی مرحوم مستشارالتجار مدیر اقتصاد ایران نیز بواسطه رویه تندی که در روزنامه وی پیش گرفته شده بود بوزارت فرهنگ شکایت کرد و قرار داد باطل گردید .

بعد از آن مرحوم لسانی در صدد کسب امتیاز روزنامه ای بنام خود برآمد و بالاخره موفق شد روزنامه «کار» را منتشر کند که این روزنامه تا شروع زمامداری اعلیحضرت فقید منتشر میشد .

در سال ۱۳۰۶ مرحوم داور ضمن اصلاح تشکیلات دادگستری از لسانی نیز برای خدمت عدلیه دعوت کرد و لسانی بخدمت عدلیه درآمد . در بدو خدمت در عدلیه بسمت مستنطق باصفهان رفت و درجات قضائی را بمرور تا دادستانی استان نهم طی کرد ودر سال ۱۳۲۰ در مشهد اقامت داشت.

پس از آن بریاست شعبه اول دادگاه جنائی و سپس دادستانی استان یك و دو منصوب شد و سرانجام درخواست انتظار خدمت کرد و بوکالت دادگستری اشتغال ورزید که تا آخر عمر نیز اشتغال بهمین حرفه داشت .

مرحوم لسانی در دوره اول و دوم مجلس سنا عضویت داشت و در سنا از نمایندگان مجرب و پخته و دقیق و صاحب اطلاع بشمار میرفت و بین همکاران خود احترام خاص داشت .

مرد تحقیق و تتبع .

بطوری که گذشت مرحوم لسانی در فرصتهای مختلف بتحقیق و تتبع می پرداخت و ثمرات مفیدی از مطالعات ایشان عاید مملکت گردیده است. از جمله تالیفات برجسته آنمرحوم یکی هم کتاب «طلای سیاه یا بلای ایران» است که در موضوع نفت نگاشته شده و در نوع خود از کتب سودمند ومعتبر بشمار میرود .

مرحوم لسانی همچنین سفرهای مختلفی را که برای وی پیش می آمد برای انجام مطالعات تازه غنیمت میشمرد و البته اهل اطلاع فراموش نکرده اند که در سالهای اخیر یکی از خدمات مهم ایشان یاد داشتها و تذکراتی راجع بفلات قاره بود .

بطوریکه امروز آقای صدر رئیس مجلس سنا اظهار میداشت روزپنجشنبه (پریروز) مرحوم لسانی مدتی با ایشان در خصوص جوانان مذاکره کرده است .آقای صدر میگفت : آن مرحوم آماری از وضع و تعدادجوانانی که از دبیرستانها فارغ التحصیل می شوند تهیه کرده و با محاسبه عده‌ای که بدانشگاه پذیرفته میشوند وعده دیگری که استطاعت رفتن بخارجه دارند نتیجه گرفته بود که در سال بین ۹ تا ده هزار جوان دیپلمه بجوانان بیکار و سرگردان تهران اضافه می شود و بالاخره باید فکری بحال آنها کرد .

تشییع جنازه . . . .

مقارن ظهر امروز جنازه مرحوم سناتور ابوالفضل لسانی پس از انجام مراسم تغسیل در حالیکه آقای صدرالاشراف رئیس مجلس سنا و جمعی از وکلای مجلسین آنرا تشییع میکردند بمسجد سپهسالار انتقال داده شد. مراسم تشییع جنازه فردا صبح از مسجد سپهسالار انجام خواهد شد و مجلس ترحیم آنمرحوم نیز پس فردا بعد از ظهر در مسجد سپهسالار برپا خواهد بود .

***

اطلاعات ـ در گذشت نابهنگام مرحوم لسانی که از رجال خدمتگذار ونیکنام و بصیر کشور بود مایه کمال تاسف است . این ضایعه مولمه رابخانواده و باز ماندگان آنمرحوم صمیمانه تسلیت میگوئیم و خود را در اندوه آنان شریك میدانیم .

مولوتف ممکنست سفیر شوروی در یکی از کشورهای بزرگ شود

دنباله اخبار خارجه

آمریکا پیشنهاد کرده بود که میکویان هنگام ورود به شیکاگو اظهار داشت که ممکن است درآینده پست مهمی بمولوتف واگذار شود و سفیر شوروی در یکی از کشورهای بزرگ گردد . میکویان گفت مابه مولوتف بعنوان یك سفیر کاملا اطمینان داریم زیرا در هیچ یك از کشورهای خارجی مسئله اصلاحات مطرح نیست . میکویان گفت پس از درگذشت استالین مبارزه میان کسانیکه میخواستند گذشته را حفظ کنند و طرفداران اصلاحات آغاز گشت. مدتی این مبارزه پنهان بود تا سرانجام آشکار گردید . میکویان گفت من به مولوتف احترام میگذارم یکی از مستمعین سئوال کرد به بریا چطور ؟ . میکویان گفت من بریارا خوب میشناختم وباو احترام میگذارم . اوماجراجو بود ومردی بود لایق ولی توطئه گر وپای بند هیچ اصلی نبود . ممکن است اوراتاجر در عالم سیاست بنامید . دراینجا بازرگانانی که در جلسه حضور داشتند و لباسهای فاخر بتن کرده بودند ، بشدت خندیدند. میکویان فزود پس از محاکمه و تیرباران بریا ، دیگر هیچکس بعلل سیاسی اعدام نشده است . میکویان گفت اگر راجع به بریا کافی است صحبتم را راجع به مولوتف ادامه دهم . مولوتف آدمی است محافظه کار و گاگانویچ نیز مانند اوست .

آدلای استونسن که میزبان میکویان بود از او پرسید آیا هنوز نیز میتوان مردم را درشوروی فقط بصرف مظنون بودن توقیف کرد یا نه ؟ میکویان پاسخ داد سابقا اشخاص را ممکن بود فقط بدستور وزارت کشور به اردوگاههای کار فرستاد و پلیس میتوانست افراد را بدون تصویب دادستان توقیف کند. قانون خروج افراد از بازداشتگاهها درست اجرا نمیشد . ولی اکنون دادگاهها ناظر بتمام این امور هستند . وما پیوسته از اهمیت مقامات اجرائی میکاهیم . ما از نیروی پلیس کاسته ایم ، زیرا به تعداد زیادی پلیس برای مقاصد سیاسی احتیاج نداریم . میکویان گفت شوروی و آمریکا باید با یکدیگر مانند دوطرف مساوی رفتار کنند .

میکویان ضمن اظهارات خودباین نکته اشاره کرد که میزبان وی ، آدلای استیونسن درانتخابات ریاست جمهوری سال ۱۹۵۶ فقط چندملیون رای کم داشت. میکویان گفت اگر بمارجوع میشد ما این چند میلیون رای را میدادیم . استونسن که در کنار معاون نخست وزیر شوروی نشسته بود ازجای برخاست وبا او دست داد و گفت از حسن ظن میکویان متشکرم ولی اکنون دیگر قدری دیر است.

قبل از اظهارات میکویان نیز آدلائی ستونسن راجع به مسافرت خود به شوروی صحبت میکرد . استونسن ضمن بیانات خود گفت خروشچف نخست وزیر شوروی بوی گفته بود شوروی در شرف پرتاب موشکی به فضا است. در اینجا میکویان بطرف مترجمی که میان او و استونسن نشسته بود خم شد ومترجم بلا فاصله از قول میکویان گفته استونسن را بدین صورت تصحیح کرد: درشرف پرتاب «موفقیت آمیز» موشکی بفضا است شنوندگان از اظهارات میکویان خندیدند.

واشنگتن ـ سخنگوی وزارت امور خارجه آمریکا اعلام داشت که میکویان معاون نخست وزیر شوروی در ملاقات خودبا دالس اظهاریه‌ای پیرامون نظریات شوروی در برلن تسلیم وزیر خارجه آمریکا کرده است. مقامات رسمی واشنگتن اظهار میدارند که میکویان از دالس درخواست کرده است که آمریکا دربرابر پیشنهادهای شوروی راجع به برلن ،پیشنهاد های متقابلی برای حل این مشکل بدهد. مقامات ایالات متحده ضمنا خبر مبنی براینکه میکویان یادداشتی برای ملاقات آیزنهاور و خروشچف در تابستان آینده ،به دالس داده است تکذیب کردند.

اولین محموله روسی بطرف عراق حرکت کرد

لندن ـ یونایتد پرس ـ رادیو مسکو گزارش داد که کشتی کوپیشف با اولین محموله کمك شوروی از ادسا بسوی عراق حرکت کرد . این کمك طبق قرار دادی که اخیرا بین شوروی و عراق بسته شده باین کشور فرستاده شده است . رادیو مسکو گفت کشتی کوپیشف با کالا های وارداتی عراق از این کشور باز خواهد گشت .

نقشه قتل فیدل کاسترو

هاوانا ـ یونایتد پرس ـ یك مقام وابسته به ستاد رهبری انقلابیون کوبا اعلام کرد که یکی از اطرافیان فیدل کاسترو رهبر انقلابیون کوبا خیال داشت وی را هنگام ورود به پایتخت بقتل برساند .

این شخص توانسته بود برای اجرای منظور خود ۵ نفر از وابستگان رژیم رئیس جمهور سابق را با خود همدست کند . دسته مذکور که با مسلسل های دستی مجهز شده بودند در کمین نشسته و میخواستند به کاسترو حمله ور شوند . قرار بود حمله هنگامی صورت گیرد که کاسترو در جلوی رژه نمایندگان از خیابان شماره ۲۳ پایتخت عبور میکرد ولی قبل از آنکه موفق باجرای مقصود خودشوند دستگیر و تسلیم ستاد نظامی فیدل کاسترو گردیدند .

یادداشت جدید شوروی درباره برلن

پاریس ـ یونایتد پرس ـ دولت شوروی امروز یاد داشت جدیدی در مورد مسئله برلن تسلیم دولت فرانسه کرد . این یاد داشت توسط سفیر کبیر شوروی در پاریس تسلیم شارل دوگل گردید . با آنکه متن یاد داشت هنوز فاش نشده معذالك احتمال داد میشود که مفاد آن مطابق با سیاستی باشد که شوروی ضمن یاد داشت مورخ ۲۷ نوامبر خود در مورد برلن اتخاذ کرده بود .

وزارت خارجه انگلستان اعلام کرد که تا کنون یاد داشتی نظیر آنچه تسلیم دولت فرانسه شده دریافت نکرده است .

درفرانسه کمیته تحقیقات فضائی تشکیل شد

پاریس ـ خبر گزاری فرانسه ـ بموجب فرمانی که درروزنامه رسمی فرانسه انتشار یافته ازامروز یك کمیته مخصوص تحقیقات فضائی دراین کشور تشکیل شده است .

وزیر مهاجرین آلمان غربی به پاکستان رفت

آقای پروفسور دکتر اوبرلندر وزیرامور مهاجرین آلمان غربی که برای مطالعه درامور مهاجرتی پاکستان عازم اینکشور بود وروز دو شنبه ۱۵ دیماه برای بازدید ازدوست قدیمی خود آقای مهندس میکده بتهران آمده بود پس ازچندروز اقامت درایران وشرفیابی بحضور اعلیحضرت همایونی وبازدید اماکن تاریخی اصفهان دیروز باهواپیما به پاکستان عزیمت نمود .

از روز سه شنبه

راك هودسن و

میس کرنل بورشر در عالیترین فیلم

بنام هرگز وداع مکن

رنگی - دوبله فارسی

برنامه سینما رویال

بانهایت تاسف فوت مرحوم سناتور ابوالفضل لسانی را باطلاع میرساند. مجلس ترحیم از ساعت ۳ تا پنج روز دوشنبه بیست و دوم دیماه درمسجد سپهسالار منعقد خواهد بود.

آ ـ ۳۶۵۷۶ **رئیس مجلس سنا ـ محسن صدر**

وزارت دادگستری بانهایت تاسف فوت ناگهانی مرحوم **سناتور ابوالفضل لسانی قاضی** عالی مقام وشریف دادگستری را باطلاع عموم میرساند . تشییع جنازه آنمرحوم روز یکشنبه ۲۱ دیماه جاری ساعت ده صبح ازمسجد سپهسالار بعمل خواهد آمد ومجلس ترحیم روز دوشنبه ۲۲ دیماه جاری ازساعت سه تا پنج بعداز ظهر درمسجد سپهسالار منعقد خواهد بود. **از طرف وزیر دادگستری ـ باقر عاملی**

باکمال تاسف درگذشت ناگهانی همکار ارجمند مرحوم **سناتور لسانی** را باطلاع همکاران ودادرسان محترم میرساند.

تشییع جنازه آن مرحوم ساعت ده صبح یکشنبه ۲۱ دیماه ازمسجد سپهسالار ومجلس ترحیم ازساعت ۳ الی پنج بعدازظهر دوشنبه ۲۲ دیماه ۳۷ درمسجد سپهسالار خواهد بود. **رئیس کانون وکلاء دادگستری**

با نهایت تاسف و تاثر رحلت مرحوم خلد مقام آقای **ابوالفضل لسانی نوری** سناتور محترم طاب ثراه که از دانشمندان مهم و مظهر اخلاق فاضله بودند باطلاع عموم آقایان علماء اعلام و طبقات و افراد محترمین بالاخص آقایان مازندرانی مقیم مرکز میرساند مجلس ترحیم در روز دو شنبه از ساعت ۳ تا ۵ بعد از ظهر در مسجد سپهسالار جدید تشکیل میشود سزاوار است برای تقدیر ازخدمات و مقامات و شادمانی روح فقید سعید و تسلیت بازماندگان محترم شرکت فرمایند . **الاحقر بهاء الدین نوری**

خانواده های لسانی ـ عمیدی نوری ـ اهری ـ نوری مقدم ـ ورپور والی ـ الموتی ـ برادە ـ تاج بخش ـ سهراب پور ریاحی ـ ریاحی نژاد ـ ولی کرد ـ کردنوری ـ مشیری ـ ضیاء پور ـ سلامت ـ کاظمی ـ بهنام ـ بصیر گیلانی ـ وارسته خلعت بری ـ مجد ـ خسرو پناه ـ برومند ـ نیك زاد

با نهایت تاسف و تالم درگذشت ناگهانی فرد برجسته و نیکنام خانواده خویش **شادروان ابوالفضل لسانی نماینده** مردم تهران در مجلس سنا را باطلاع عموم میرساند. تشییع جنازه آنمرحوم ، روز یکشنبه (فردا) ساعت ده صبح از مسجد سپهسالار بعمل خواهد آمد. مجلس ترحیم مردانه در روز دو شنبه ۲۲ دیماه از ساعت ۳ تا ۵ بعد از ظهر در مسجد سپهسالار و مجلس ختم زنانه در روز یکشنبه ۲۱ دیماه از ساعت ۳ بعد از ظهر در منزل آنمرحوم منعقد خواهد بود .

آ ـ ۲۵۴۸۵ ۱ ـ ۲

بمناسبت شب چهلم مرحوم آقای **سیداحمد مدرسی یزدی** مجلس تذکری ازساعت دو ونیم بعدازظهر تاچهار ونیم بعدازظهر روز یکشنبه ۲۱ دیماه درابن بابویه منعقد است.

آیت الله زاده مازندرانی ـ هادی حائری ـ سیدحسین وامق مدرسی ـ سیدحسن مدرسی ـ سیدعلیرضا ریحان ـ محمدعلی فرهنك ـ حسین دیانی اردکانی

آ ـ ۲۵۲۷۱

بمناسبت شب چهلم درگذشت جوان ناکام شادروان **سروان حسن معظمی** عصر یکشنبه ۲۱ دیماه جاری ازساعت ۳ تا ۵ بعدازظهر مراسمی درآرامگاه ابدی آنمرحوم واقع درامامزاده عبداله برگزار میگردد **خاندان معظمی**

بانهایت تاسف فوت مرحوم مغفور **حسین خواجه نوری (موفق السلطان)** باستحضار اخوان طریقت میرسد. مجلس ترحیم فقید سعید از ساعت ۱۰ الی ۱۲ روز دوشنبه ۲۲ر۱۰ر۳۷ درمسجد حاج حسن (میدان شاهپور ـ خیابان بوعلی) منعقد میباشد

مجتهد امیرسلیمانی (وفاعلی) ـ سیدامنة الله جذبی ـ احمد فریدونی ـ علی نورالحکماء ۱ ـ ۲ آ ـ ۳۶۶۱۴

خانواده‌های : **خواجه نوری ـ نوری اسفندیاری ـ شفقی طریقتی ـ میرسپاسی ـ پورزندوکیلی ـ هژبرکیانی ـ حقیقی آزاد ـ عابدی ـ صالحیان ـ صالح خرم ـ موثقی**

بانهایت تاثر و اندوه درگذشت مرحوم مغفور **حسین خواجه نوری (موفق السلطان)** ابوی گرامی آقایان پرویز و خسرو خواجه نوری وپدر همسر آقای مصطفی شفقی را باطلاع بستگان و دوستان میرساند . مجلس ترحیم مردانه ازساعت ۱۰ الی ۱۲ روزدوشنبه ۲۲ دی ماه درمسجد حاج حسن (خیابان بوعلی) ومجلس ترحیم زنانه عصر همانروز ازساعت سه الی شش بعدازظهر درمنزل شخصی فقید سعید واقع درخیابان ایرانشهر (جلال بایار) شرق چهل متری خاکی روبروی سیمانکاری ایران آبکار منعقد میباشد

۱ ـ ۲ آ ـ ۳۶۶۱۴

بخانواده‌های محترم خواجه نوری و شفقی بویژه آقای مصطفی شفقی وسایر بازماندگان آنمرحوم مصیبت وارده را تسلیت میدهیم

بانهایت تاثر فوت مرحوم **حاج نورمحمدتقی گنجی** را به اطلاع اقوام وآشنایان میرساند مجلس ترحیم آن مرحوم یکشنبه ۲۱ر۱۰ر۳۷ فردا ساعت ۹ الی ۱۱ در مسجد نو خیابان خراسان منعقد است

خانواده گنجی ـ تهرانی ـ صادقی ـ ابراهیمیان

ببازماندگان آنمرحوم مصیبت وارده را تسلیت میدهیم

بقیه آگهیهای تسلیت در صفحه آخر

امشب طلا قسمت میکنند

قهرمانان اول مسابقات کشتی مدال طلا امشب تعیین میشوند

مسابقات کشتی آزاد «مدال طلا» که ازطرف باشگاه ورزشی دارائی ترتیب داده شده است طی ۵ شب متوالی انجام گردید روز گذشته قهرمانان وزنهای اول تا هشتم بپای فینال مسابقات رسیدند. درمسابقات دیشب سالن سر پوشیده محمد رضاشاه پهلوی مملو از جمعیت بود. امشب مسابقات فینال ومراسم توزیع جوائز قهرمان اول تا سوم هر وزن باحضور تیمسار سرلشگر دفتری رئیس سازمان تندرستی جوانان و تربیت بدنی ایران درسالن مزبور انجام خواهد شد. در این مسابقات قهرمانان ملی کشتی ایران یکی پس از دیگری حریفان خودرا مغلوب وبپای فینال رسیده‌اند و امشب مبارزه جالبی برای کسب مدال طلاخواهند کرد.

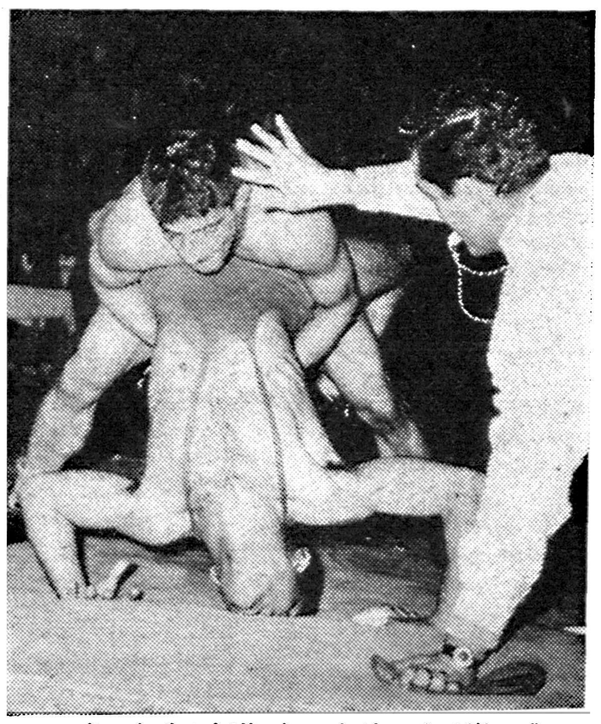

قهرمانان بااین فنها بمدال طلا نزدیك شده‌اند

فرهنگی - ورزشی

نمایشگاه هنرهای آرایشی ایران در موزه ادسا

رادیو مسکو اطلاع داد که درچند طالار موزه ادسا نمایشگاه جدیدی به آثار هنر آرایش قرن هیجدهم ایران اختصاص یافته که در آن انواع پارچه‌های آرایشی و ظروف فلزی نظیر تنك ، بشقاب و نیزقالی و ظروف سفالی واسلحه سرد وبسیاری از آثار دیگر بمعرض نمایش گذاشته میشود . در نمایشگاه ادسا اغلب مجالس سخنرانی درباره هنر آرایشی ایران تشکیل میگردد .

فرهنگیان هنر خود را بمعرض نمایش میگذارند

در خرداد سال آینده نمایشگاهی از آثار هنری و صنایع دستی فرهنگیان کشور تشکیل میشود و وزارت فرهنك بکلیه بیران. آموزگاران و کارمندان خود اطلاع داده است که یك یا چند نمونه از آثار و صنایع دستی خود را برای استفاده درنمایشگاه بفرستند .

صاحبخانه ازدست مستاجر در کلانتری متحصن شد!

هنوز هوا کاملا تاریك نشده بود که مردی بانگرانی وارد کلانتری ۱۳ شد وبدنبال اویك زن ودوبچه که یك بسته رختخواب نیز باخود آورده بودند باطاق افسر نگهبان آمدند. این مرد که خودرا احمد ساکن خیابان گرگان معرفی می‌کرد اظهار میداشت که مستاجرش خانه ویرا آتش زده وناچار بازن و فرزند بکلانتری آمده وقصد تحصن دارد.

آقای ستوان افراسیابی افسر نگهبان کلانتری پس از چند دقیقه توانست این زن وشوهر را آرام کند وجریان راازآنها بپرسد. احمد میگفت: چندی قبل به سیدتقی مستاجر خود اطلاع دادم که اطاقها راتخلیه کند چون اوباین تقاضا جواب منفی داد ناچار بدادگاه شکایت کردم ودادگاه نیز حکم تخلیه راصادر نمود.

امروز مستاجر پس از رویت حکم دادگاه عصبانی شده پس ازشکستن مقداری ازوسایل خانه یك پیت نفت باطاقها پاشید وقسمتی ازخانه راآتش زدحالا من برای حفظ جان خود وزن وبچه‌هایم بکلانتری آمده ومیخواهم تاتعیین تکلیف متحصن شوم!

ردادعا!

مستاجر که سیدتقی نام داشت به دستور آقای سرگرد قاری به کلانتری احضار شدوی دربازجوئی منکر ادعای صاحبخانه شده میگفت احمد میخواست کرایه خانه رادو... کند وچون اوحاضر به پرداخت این مبلغ نشده بی‌خبر بدادگاه شکایت کرده وحکم تخلیه راگرفته ووی هم باشنیدن این جریان عصبانی شده بین آنها نزاعی درگرفت. پرونده شکایت پس از تنظیم بدادسرا فرستاده شد وصاحبخانه پس از اینکه بوی اطمینان داده شد بکارش رسیدگی خواهد شد بازن وبچه‌هایش از کلانتری بیرون آمد.

این سه محل آتش گرفتند

دیروز حریقی در مطب آقای دکتر محسن صادقی واقع در خیابان صدرالاشراف رویداد که توسط مامورین اداره آتش نشانی شهرداری خاموش شد علت حریق از اتصال سیم برق بوده است . هم چنین دیروز گرمابه گلشن واقع درخیابان مهدیخانی و جعبه سازی اردیبهشت واقع در خیابان بوذرجمهری بعلل نامعلومی آتش گرفتند و توسط مامورین اداره آتش نشانی شهرداری خاموش شدند .

حوادث گوناگون

برای قاتل زین العابدین یگانه تقاضای اعدام شد

امروز کسب اطلاع شد که دادستان تهران خود زین العابدین یگانه تحت تعقیب قرار گرفته گذشته این قتل روی دادو هفت روز بعد متهم بارا ازطرف بازپرس صادر شدو دیروز آقای فتوحی دا پرونده بدادگاه عالی جنائی ارسال شد.

درکیفر خواست صادره برای حسن رهبانی وسرقت تقاضای اعدام شده است. بزودی دادگاه کشته بود رسیدگی خواهد کرد.

برای حسن رهبانی عیوضی که باتهام قتل عموی بود تقاضای اعدام کرده است. در ۲۵ آذرماه همنائی بازپرس دستگیر وقرارمجرمیت وی پریروز دیاردادسرا کیفرخواست صادر نمود و امروز نیز عیوضی باتهام ارتکاب دوجرم : قتل باسبق تصمیم عالی جنائی بپرونده حسن که عموی میلیونر خود را

دونفر بخاطر چند شاخه درخت کشته شدند

امروز شعبه سوم دادگاه جنائی بریاست آقای واصف که از چند روز قبل مشغول محاکمه سه نفر باسامی میرزا مراد فرزند خدامراد شهرت اسمعیلی ،حاجی خان فرزند احمد شهرت بابائی ، ابوالحسن فرزند ابوطالب شهرت گل محمد از ساکنین قریه «مست علیا» اراك بود بکار خود خاتمه داد میرزامراد متهم بودکه در اثر ضربه وارده با بیل مردی بنام محمد قربان میرزائی را بقتل رسانیده و حاجی خان و ابوالحسن نیز باتهام مقتول ساختن جوان سی ساله‌ای بنام حبیب فرزند عبداله تحت تعقیب بودند.

بخاطر چندشاخه درخت

بموجب محتویات پرونده علت نزاع بر سر چند شاخه درخت تبریزی بود بدینقرار که محمد و حبیب (مقتولین)مشغول قطع شاخه های درختی از قلمستانی بودند که سه نفر ضاربین به آنها رسیده درنتیجه بین آنها گفتگوئی درگرفت هنگامیکه محمد قربان وارده شد میرزا مراد باوارد کردن ضربه بیل اورا مجروح ساخت که سرانجام مجروح درگذشت ودو نفر دیگر حبیب رابا گلوله هدف قراردادند که نامبرده نیز بقتل رسید پس از این نزاع مامورین ژاندارمری اراك سه نفر ضاربین را دستگیر کرده تحویل دادسرا دادند و پرونده متهمین پس از طی مراحل مختلف در دادسرای اراك بتهران فرستاده شد وبشعبه سوم دادگاه جنائی ارجاع شد محاکمه متهمین از سه روز قبل شروع شدمتهمین در دادگاه منکر اتهامات وارده بودند ولی دادگاه با سئوالاتی که ازآنها بعمل آورد اعترافاتی نمودند. دادگاه با بررسی کامل پرونده و استماع آخرین دفاع متهمین وارد شور شد وپس از چندساعت مشاوره حاجی خان بابائی را مقصراصلی تشخیص داده اورا بهشت سال زندان محکوم کرد ودونفر دیگر نیزهر یك بیك سال زندان محکوم شدند.

مهمان ناخوانده!

نیمه شب اتومبیلی پس ازشکستن دوتیر چراغ برق وخراب کردن دیوار وارد خانه‌ای شد

ساعت ۱۲ پریشب یکی ازمامورین کلانتری بآقای ستوان احمدی افسر نگهبان کلانتری گزارش داد که اتومبیل سواری شماره ۴۳۱۲۱ باسرعت زیاد وارد کوچه «هما» واقع درمیدان رشدیه شد و پس از شکستن دو تیر چراغ برق و خراب کردن دیوار واردخانه‌ای شده راننده آن متواری گردیده است صبح دیروز صاحب منزل که اتومبیل دیوار خانه‌اش را خراب کرده بود ضمن تقدیم شکایتی بکلانتری تقاضای خسارت نمود ولی چون هنوز صاحب اتومبیل پیدا نشده است شکایت صاحبخانه ضمیمه پرونده گردید .

راننده با پیژاما

در نتیجه این تصادف اغلب ساکنین کوچه «هما» بیدار شده از خانه خود بیرون آمده بودند بطوریکه یکی از تماشاچیان اظهار می داشت راننده اتومبیل پیژاما بپا داشت و بمحض وقوع تصادف پیاده شد و متواری گردیده است . آقای سرگرد منصور کلانتر بخش ۱۱ اظهار میداشت ممکن است این اتومبیل را عده‌ای از یك محل دیگر یا یکی از شهرستانها سرقت کرده و بتهران آورده باشند .

اتومبیل با جرثقیل از منزل مزبور بمقابل کلانتری منتقل گردید وتحقیقات مامورین برای پیداکردن صاحب اتومبیل ادامه دارد .

امروز کسب اطلاع شد که این اتومبیل متعلق بیك «کنت» آلمانی موسوم به بوریس ودل میباشد که از مقابل هتل رزیدانس بسرقت رفته و کنت مزبور شاهد سرقت آن بوده و مسافتی نیز بدنبال اتومبیل دویده است .

تصادف درجاده پهلوی

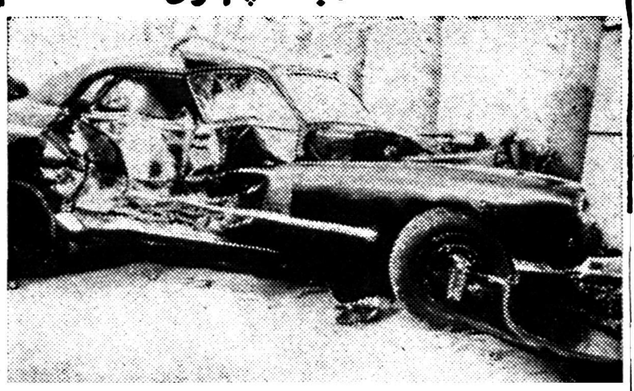

عصرروز پنجشنبه کامیون شماره ۶۲ ژاندارمری برانندگی گروهبان محمود آذرنك درجاده پهلوی بااتومبیل سواری شماره ۱۷۰۰۵ تصادف کرد درنتیجه این تصادف آقای دکترخرسند راننده اتومبیل سواری مجروح شد وباتومبیل سواری نیز خسارات فراوانی وارد گردید. آقای دکترخرسند توسط مامورین کلانتری یوسف آباد ببیمارستان سینا منتقل گردید وراننده کامیون تحویل دژبان شد .

خلاصه چند خبر

**صبح امروز مردی بنام غلامحسین فرزند علی وهمسرش فاطمه فرزند درویش از طریق کلانتری ۸ بدادسرا اعزام شدند .علی متهم بود که پس از مضروب ساختن همسر خود که منجر بسقط جنین شده جنین هفت ماهه را در منزل مسکونی خود دفن کرده است .چون این عمل مطابق قوانین جاری جرم محسوب میشود زن وشوهر بدادسرا اعزام شده‌اند .

**بموجب اعلام ژاندارمری تهران جنازه مرد ۳۰ ساله‌ای که درجاده آرامگاه نزدیك زمینهای علی آباد کشف شده بود برای معاینه باداره پزشکی قانونی منتقل وبوسیله آقای دکتر سلطانی مورد معاینه قرار گرفت علت مرك این مرد که باتوجه باوراق مکشوفه از جیب وی محمود آموزگار نام داشت مسمومیت باتریاك اعلام گردید .

**دیروز مرد ۵۰ ساله‌ای بنام نصر الله لطفی فرزند لطفعلی که ساکن حوالی سه راه ورامین وطفل سه ساله‌ای بنام اصغر فرزند حسین ساکن حوالی بخش ۱۸ بعلت خفگی باگاز ذغال در گذشته جنازه این دونفر در اداره پزشکی قانونی مورد معاینه قرار گرفت وجواز دفن صادر شد .

**عصر دیروز هنگامیکه علی حسینی ۱۸ ساله در مسگرآباد مشغول کندن قبر بود ناگهان دیواری که در فاصله نیم متری او قرار داشت ریزش نمود وعلی را درگورمحبوس کرد. کسانیکه در آن حوالی بودند باکمك مامورین ژاندارمری پاسگاه مسگرآباد علی را از قبر بیرون کشیده واورا جهت درمان به بیمارستان امدادی شیرو خورشید سرخ منتقل کردند .

تهیه وسائل فنی برای یك کار غیرمجاز!

عصر دیروز مامورین کلانتری ۲۰ شیره کشخانه‌ایرا کشف کردند. این شیره کشخانه در منزلی واقع در خیابان جمشید قرار داشت و با وجود اینکه بارها این خانه مورد بازرسی قرار گرفته بود ،ولی مامورین موفق نشده بودند که در آنجا آثار وعلائمی که بر وجود شیره خانه دلالت کند بدست آورند دیروز یك بار دیگر این خانه بدستور آقای سرگرد مخاطب رفیعی رئیس کلانتری مورد بازرسی قرار گرفت ولی باز هم نتیجه‌ای بدست نیامد تا اینکه یکی ازمامورین پیشنهاد کرد چند دقیقه در انتظار بمانند تاشاید با مراجعه یك مشتری باین منزل مطلبی دستگیر آنها شود .

رادیوی اسرار آمیز !

مامورین کلانتری چند دقیقه‌ای به انتظار در یکی از اطاقها ی این خانه باقی ماندند تا اینکه یکی از آنها بطرف رادیوئی که روی میز بودرفته دوشاخه سیم آنرا داخل «پریز» دیوار کرد ولی بجای بلند شدن صدای رادیو ناگهان قسمتی ازدیوار بکنار رفت و در داخل دیوار محوطه‌ای باندازه دو متر مربع نمایان شد. مامورین ببازرسی پرداخته و از درون دیوار یکدستگاه نگاری ویك چراغ روشن بدست آوردند .

پس از تحقیقاتی که بعمل آمد معلوم شد صاحبخانه با استفاده از دو «بولبرینگ» و مقداری فنر در دیوار دری تعبیه کرده و رنگ دررا نیز برنگ دیوار درآورده وهنگامی که دوشاخه سیم رادیو داخل «پریز» میشده فنرها در را کنار میکشیده و یك مشتری وارد این محوطه میشده است .

صاحبخانه که سیدحسین بچه‌دار معروف است همراه ابزار و آلات مکشوفه بکلانتری جلب و از آنجا بدادسرا اعزام شده است .

۲۳۳ نفر

گزارش خبرنگاران سرویس حوادث حاکیست که درهفته گذشته ۲۳۳ نفر که در نتیجه حوادث مختلف احتیاج بدرمان پیدا کرده بودند در بیمارستان‌های رازی وسینا و پهلوی و امدادی بستری شده‌اند. ازاین عده ۸۳ نفر درنتیجه تصادفات وسائط نقلیه و ۵۲ نفر درنتیجه نزاع و چاقوکشی مجروح شده‌اند در بین مجروحین نزاع وچاقوکشی ۲۲ نفرزن و شوهر هستند که در نتیجه اختلاف یکدیگر را مضروب کرده‌اند ، درهفته گذشته ۳۵ نفر درنتیجه سقوط از بلندی وافتادن درچاه آسیب دیده و ۴۰ نفربعلت مسمومیت‌های ناشی از اغذیه فاسد وگاز ذغال احتیاج بدرمان پیدا کرده‌اند . علاوه بر این عده یك نفر با چاقو خودرا مجروح کرده و ۲۰ نفر که ۱۵ نفرآنها زن میباشند باسموم مختلف خودرا مسموم کرده و یك زن ویك مرد نیز خودرا آتش زده‌اند که در بیمارستان های مزبور تحت درمان قرار دارند .

محاصره سارقین

دو ساعت بعد از نیمه شب دیشب مامورین کلانتری تجریش در نزدیکی محمودیه چند نفر سارق را که قصد سرقت از منزل آقای مهندس محتشمی و خانه های اطراف را داشتند محاصره کرده و پس از تیراندازی یکنفر از آنانرا بنام حاج بخشی دستگیر نمودند بقیه سارقین با استفاده از تاریکی شب و خرابه های اطراف فرار کردند . بقرار اطلاع حاج بخشی در کلانتری تجریش بچند فقره سرقت مهم اعتراف کرد

«ولی» درچاه ۲۷ متری سقوط کرد

ساعت یازده صبح امروز پسربچه ۸ ساله‌ای بنام ولی میرزائی هنگام عبور از خیابان شوش در چاهی بعمق ۲۷ متر افتاد بسختی مجروح شد عده‌ای که شاهد سقوط این طفل بودند. بلافاصله جریانرا بکلانتری ۱۵ اطلاع دادند وچند دقیقه بعد مامورین این کلانتری باکمك مامورین اداره آتش نشانی ولی را ازچاه بیرون کشیده و جهت درمان به بیمارستان امدادی فرستادند از داخل چاه فلکی که در آن پنجریال ونیم پول بود بدست آمد. پدر این پسر بچه در کلانتری میگفت :ولی برای خریدن دوا جهت مادرش که مریض است باقلك خود از خانه بیرون آمده بود.

دفتر حقوقی کارا - کوی برلن - ساختمان یمین

اوقات پذیرائی جناب آقای جمال الدین اخوی وجناب آقای احمد امامی روزهای دوشنبه وچهارشنبه هر هفته از ساعت پنج تا هفت بعد از ظهر تعیین شده است و اوقات پذیرائی آقای دکتر ابوالبشر فرمانفرمائیان روز های دوشنبه و سه شنبه هر هفته در همان ساعات میباشد .

برای تعیین سایر اوقات بوسیله تلفن های شماره ۳۰۴۱۳۳ وشماره ۳۰۴۳۹۵ دفتر وقت تعیین خواهد شد .

۱-۲ آ-۲۴۳۰۷ رئیس دفتر حقوقی کارا - سعید

عزیز وعزیزه

اثرنویسنده بزرك ویکتور هرگو درجامعه باربد

باشتراك دیهیم، پازوکی، ژیلارخشانی، کوره‌چیان، پرویزوخواننده جدید بانو ترانه- شروع ۸ بعدازظهر آ-۲۰۵۶۳ ۱-۵

پای منصوری شکست

دیروز جمع کثیری از علاقمندان برای ورزش اسکی به پیستهای آبعلی رفتند، برف دیروز چندان خوب نبود وبهمین سبب نیز چند حادثه ناگوار رخ دادمنجمله پای آقای جلال منصوری قهرمان میان وزن وزنه برداری شکست.

ساعت شش بعداز ظهر بعد از اتفاق افتادن این حادثه مشارالیه رابا آمبولانس بتهران آوردند.

روزهائیکه دانش آموزان تعطیل دارند

برنامه جدید تعطیلات زمستانی وتابستانی وسایرایام تعطیل مدارس

بموجب تصمیم کمیسیون رسیدگی بآئین نامه های مدارس تعطیلات مدارس بشرح زیر در طول سال اعلام گردید :

چهارم آبان میلاد شاهنشاه - یك روز قبل از عید نوروز لغایت ۱۳ فروردین- ۱۴ مرداد عیدمشروطیت ۲۸ مرداد - ۱۶ مهر جشن مهرگان ۲۱ آذر روز آذرآبادگان - تعطیلات زمستانی از ۲۳ آذر لغایت ۳۰ آذرماه

تعطیلات مذهبی

۱۷ ربیع الاول مولود حضرت رسول- ۱۳ رجب تولد حضرت علی- ۲۷ رجب عید مبعث - ۳ شعبان تولد حضرت امام حسین- ۱۵ شعبان مولود حضرت قائم- اول شوال عید فطر- ۱۱ ذیقعده تولد حضرت امام رضا- ۱۰ ذیحجه عید قربان -۱۸ ذیحجه عید غدیر خم- نهم و دهم محرم تاسوعا و عاشورا- بیستم صفر اربعین- ۲۸ صفر قتل حضرت مجتبی و وفات حضرت رسول اکرم- ۱۹ و ۲۱ رمضان شهادت حضرت علی .

تعطیلات تابستانی

تعطیلات تابستانی از اول تیرماه لغایت ۱۵ شهریور (در نقاط گرمسیر از ۲۱ خردادلغایت ۲۵ شهریورماه) تعیین گردیده است .

در تعطیلات رسمی مدارس تعطیلات زمستانی از امسال برای اولین بار بصورت رسمی شناخته شده است.

درمورد تعطیلات تابستانی ممکن است بشهرستانها و استانهای مختلف اختیاراتی داده شود تا برحسب مقتضیات فصل با در نظر گرفتن آب و هوای منطقه‌ای تغییراتی در وضع تعطیلات خود بدهند .

برنامه‌های آینده ورزش

ساعت پنج بعداز ظهر فرداتیمسار سرلشگر دفتری رئیس سازمان تندرستی جوانان وتربیت بدنی ایران پیرامون برنامه های آینده ورزش در تالار فرهنك سخنرانی خواهد کرد.

آمادگی فدراسیون پزشکی

فدراسیون پزشکی ورزشی برای بدست آوردن نتایج بهتر از ورزش بخشنامه‌ای برای باشگاهها و ورزشخانه‌ها صادر کرده است که بموجب آن اولا سعی شود محل ورزش از نور کافی برخوردار بوده ووسیله تهویه در محلهای سرپوشیده فراهم شود وثانیا ورزشکاران برای معاینه بفدراسیون پزشکی معرفی گردند.

فدراسیون پزشکی آمادگی خود رابرای راهنمائی و همکاری با مسئولین مربوطه درمورد مشکلات بهداشتی اعلام داشته است.

نیروی هوائی شکست خورد

درمسابقات فوتبال دوره‌ای ارتش تیم نیروی هوائی قهرمان اول ارتش وقهرمان سوم باشگاهها که به تیم بی‌رقیب وشکست ناپذیر ارتش معروف بود بطور غیر منتظره‌ای یك بر هیچ ازتیم تسلیحات ارتش شکست خورد درمسابقات دیروز تیم شهربانی سه بر هیچ برتیم چترباز پیروز شدوتیم دانشگاه نظامی نیز سه بر هیچ برتیم دانشکده افسری (قهرمان دوم ارتش درسال گذشته) غلبه کرد.

تیم فوتبال تاج بمجارستان میرود

صبح امروز فوتبالیستهای مجار که برای مسابقه از تهران به عراق رفته بودند با هواپیما وارد تهران شدند .

فوتبالیستهای مجارستان در عراق دو بازی نمودند در مسابقه باتیم ملی سه بریك و در مسابقه باارتش ۲ بریك بازی را بنفع خود خاتمه دادند .

فوتبالیستهای مجار یك و نیم بعد از ظهر امروزدرمیان بدرقه میهمانداران خودکه اعضای باشگاه تاج بودند تهران را بعزم مجارستان ترك گفتند .

سرپرست فوتبالیستهای مجارستان از ۲۲ نفر اعضای تیم فوتبال باشگاه تاج دعوت نمودکه در نیمه دوم خردادماه آینده جهت انجام چند مسابقه به مجارستان بروند .

آنهائیکه بهتر ضربه زدند

ازساعت ۶ بعداز ظهردیروز مسابقات فینال بکس تشویقی درسالن پارك شهر باحضورآقای امیرعلائی رئیس فدراسیون بکس کشورانجام شدونتایج زیربدست آمد:

مسابقات دردودسته «آوب» انجام گردید. دردسته (آ) بکسورهای شرکت کرده درمسابقات وبدون امتیاز دردسته ب بکسورهای بدون تجربه وجدید .

دروزن اول دسته آ سعدلواول. زهره دوم.

دسته «ب» شمس الدین پیك بااسکندری مسابقه داد وبرنده شناخته شد. درهمین دسته سلیم بهزی بانیکومسابقه دادونیکوبرنده شد امشب آقایان نیکووپیك برای مقام اولی ودومی مبارزه خواهند کرد.

دروزن دوم دسته آ دلشاداول امیدوار دوم .

دسته ب درویش اول وآراسته دوم .

دروزن سوم دسته آ خیابانی بااصانلو مسابقه دادواصانلوبرنده شد.

درهمین وزن یکانی باآشور عیوضی مسابقه دادعیوضی برنده شد.

مسابقه فینال عیوضی بااصانلونیزامشب انجام میگردد.

دردسته ب هدایت اول طوسی دوم

در مسابقات وزن چهارم دسته آ یك مسابقه بین واسیلاویس با الماسی مانده است که امشب انجام میشود .

دردسته ب گودرزی ودرویش اول ودوم شدند .

درمسابقات وزن پنجم دسته «آ» غنی‌زاده اول ایزدی دوم

دردسته «ب» تجاربی اول نظران دوم.

درمسابقات وزن ششم دسته «آ» صنعتگراول والائی دوم

درمسابقات وزن هفتم دسته آ محمود پوراول سپهری دوم

دردسته «ب» تیموری اول شعله نمی دوم.

امشب مسابقه فینال سه وزن دیگرانجام خواهد شد .

خبرهای جالب ازجهان ورزش

باضافه تفسیر ورزشی مادرصفحه ۱۱

ضمنا از خوانندگان متمنی است جمله آخر تفسیر را که اشتباه چیده شده است باین ترتیب تصحیح فرمایند .«... که از حدود همکاری با تربیت بدنی فرهنك تجاوز ننماید ، ما یقین داریم که در تغییرات اخیر این اصل کاملا رعایت خواهد شد .»

مشمولین دیپلمه ولیسانسیه شهرستانها در تهران

تا آخروقت روز پنجشنبه جاری ۲۵ دیماه ثبت نام مشمولین دیپلمه و لیسانسیه ادامه خواهد داشت .

امروز خبرنگار ما گزارش داد که مشمولین دیپلمه و لیسانسیه شهرستان هائی که قرار بود تاروز ۲۰ دیماه (امروز) خودرا دراداره نظام وظیفه شعبه ۲ فارغ التحصیلان معرفی کنند امروز با استقبال شدیدی مشغول ثبت نام بودند و پس از دریافت برك مخصوص خود را آماده برای شرکت درمراسم قرعه کشی روز ۲۸ دیماه (یکشنبه آینده) میکردند . بقرار اطلاع درمیان مشمولین شهرستانها عده بیشتری داوطلبانه و بدون شرکت در قرعه کشی تقاضای اعزام بخدمت وظیفه را کرده اند .

شکارچی زبردستی را درشکارگاه کشتند

هنوز قاتل ازبین عده که بشکار رفته بودند شناخته نشده

از رامسر خبرنگار ما طی گزارشی اطلاع میدهد دوروز قبل در حدود سی نفراز اهالی قریهٔ چابکسر از توابع رامسر باتفاق ابوالحسن روحی یکی از شکارچیان زبردست قریهٔ مزبور برای شکار خوك بجنگل رفتند. این عده باراهنمائیهای ابوالحسن بشکار پرداختند وطی مدتی چندین خوك شکار کردند در محاطهٔ وسیعی از جنگل چابکسر صدای شلیك تیر ازهر طرف بگوش میرسید و در این میان ناگهان ابوالحسن زبردست ترین شکارچی قریه بر اثر اصابت گلوله‌ای بمغزش بزمین افتاد وآناً جان سپرد. بامشاهده این وضع عده‌ای ازهمراهان ابوالحسن پابفرار گذاشته متواری گردیدند. جریان بپاسگاه ژاندارمری چابکسر اطلاع داده شد وبا دفن جنازهٔ ابوالحسن قضیه تحت تعقیب قرار گرفت بقرار اطلاع بین عده‌ای از همراهان ابوالحسن باوی سابقهٔ اختلافی موجود بود و گفته میشود یکی از همراهانش او را بقتل رسانیده است تاکنون قاتل که یکی ازسی نفر همراهان ابوالحسن میباشد شناخته نشده و فعالیت برای شناختن و دستگیری وی ادامه دارد.

سفیر جدید سوئد در تهران

امروز در وزارت خارجه اعلام شد که آقای هیگنزبر گستروم بسمت سفیر جدید سوئددر تهران منصوب شده است .

آقای برگستروم درسال ۱۹۱۳ در سوئد متولد شده ودر سال ۱۹۳۷ لیسانس حقوق خودرا از دانشگاه اوپسالا اخذنموده است .

آخرین پست آقای برگستروم معاونت وزارت خارجه سوئد بوده است .

آگهی تاسیس شرکت تضامنی ویتانا دکتر رضا تهرانچی وشرکاء

بمنظور تولید وتهیه مواد غذائی (محصولات ویتانا) وفروش آن و سایر امورتولیدی وتجاری شرکتی بنام شرکت تضامنی ویتانا دکتر رضا تهرانچی وشرکاء که سرمایهٔ آن مبلغ دوازده میلیون ریال تعیین گردیده وطبق اظهار درتحویل واختیار مدیر شرکت میباشد ازتاریخ شانزدهم دیماه ۱۳۳۷ بمدت نامحدود درتهران میدان بهارستان ساختمان کاشانی بین آقایان دکتررضا وجواد کیهان تهرانچی تشکیل گردیده ودرتاریخ هیجدهم دیماه ۱۳۳۷ دردفتر ثبت شرکتهای داخلی به شماره ۶۴۳۴ به ثبت رسیده آقای دکتر رضاتهرانچی مدیر شرکت وبتنهائی حق امضاء دارد. مد

رئیس اداره ثبت شرکتها وعلائم تجارتی واختراعات - مهدی نرافی

Supplier of:

Skimmed «Spray» Milkpowder

in paper bags with poly ethiLence inside bag.

Industrial Cocoapowder low fat contents for ice-cream, etc.

Write Messrs. A. F. H. Hugenholtz, Bosschestraat 97, Scheveningen.

آ-۳۶۵۰

همه گناهکاریم از فرداشب در سینماهای ایران - سهیلا - دیانا - اسکار (شرح درصفحه ۱۶) آ-۳۶۵۳۰

سربازگیری وجلب‌مشمولین غایب‌پایان یافت

رئیس دژبان معتقداست باید جوانان‌کشورشخصا برای‌انجام خدمت سربازی مراجعه وعملا سربازگیری را ملغی سازند

طرح پیشنهادی‌تشویق داوطلبان‌خدمت نظام وظیفه مورد مطالعه قرار میگیرد

خبرنگار ما گزارش میدهد که‌سربازگیری‌وجلب مشمولین غایب‌وباصطلاح (نظر گیری) بپایان رسیده و احتیاجات مرکز آموزشی باغشاه در این دوره تامین گردیده است .

تیمسار سر لشکر امیر صادقی رئیس دژبان اظهار میدارد :همانطور که در ممالک مترقی و پیشرو جهان معمول است جوانان در انجام خدمت زیر پرچم بدون هیچ قیدوشرطی شخصا داوطلب بوده و هیچگونه مستمسکی جهت فرار از خدمت‌مقدس وظیفه ایجاد نمیکنند و باین ترتیب ادارات نظام وظیفه جز بکاررسیدگی به پرونده های مشمولین وظیفه که در سن مقرر با کمال افتخار به حوزه های نظام وظیفه مراجعه و داوطلبانه تقاضای اعزام بخدمت را دارند عمل دیگری انجام نمیدهند .

جوانان ایرانی با همه غرور ملی که در آنها سراغ میرود از این حیث‌نیز باید سر مشق جوانان عالم باشند و مواردی را ایجاد کنند که انعکاس‌آن در دنیا موجب سرافرازی مملکت گهنسال شاهنشاهی ایران باشد .

بدنبال این بحث خبرنگار مابپیشنهاد کرد که طرحی اتخاذ شود که بدان وسیله کلیه جوانان پر شور ووطن پرستی که همه ساله در سنین مربوطه بطور داوطلب مراجعه وبخدمت اعزام میشوند بخوبی تشویق گردند واین تشویق رسما اعلان و بگوش کلیه جوانان که در همه حال خود را برای بدست آوردن نام نیک تربیت میکنند برسد . این پیشنهاد مورد توجه مقامات مربوطه قرار گرفته و پس از مطالعه در باره نحوه عملی شدن آن‌بمرحله اجراءگذاشته خواهد شد و بموجب آن جوانان مشمول خدمت وظیفه که داوطلبانه مراجعه‌و بخدمت اعزام میشوند مورد تشویق مقامات ارتش قرار خواهند گرفت .

همکاری ایران ـ ترکیه وپاکستان

بقیه ازصفحه اول

بیک
دبیرکل جدید پیمان بغداد

عادل» کارشناس اقتصادی پاکستان رابرای‌سال۱۹۵۹ بریاست‌کمیسیون انتخاب کرد.

همچنین رادیو آنکارا ورود دبیر کل جدید پیمان‌بغداد رابه آنکارا اعلام داشت واز قول‌وی گفت :فقط با همکاری مشترك است که‌میتوان صلح‌رادر منطقه خاور میانه برای توسعه اقتصادی خیلی مهم تامین کردو لازم است دامنه همکاری بین دول جهان بالاخص کشور های همجوار توسعه یابد.

دبیر کل‌پیمان بغداد گفت :آنکارا پایتخت کشور برادر ما ترکیه مقر موقتی پیمان‌بغداد است.

دبیر کل‌پیمان بغداد ازاقامت کوتاهی در آنکارا برای شرکت در جلسات شورای وزیران پیمان بغداد بکراچی خواهد رفت.

وضع عراق

بطوریکه خبرگزاریها گزارش میدهند روش عراق نسبت‌به پیمان بغداد هنوزروشن نیست وتاکنون نیزدول‌عضوپیمان مراجعه‌ای بدولت عراق دراین خصوص نکرده‌اند و مقامات رسمی دولت مزبورنیزنظر خودرا صریحا اعلام نکرده‌اند.

آنچه که مسلم است موقعیت پیمان بغداد مستحکمتراز گذشته بوده واعضای‌آن بدون توجه‌بروش دولت عراق وظایف خودرا نسبت‌به پیمان بغداد انجام داده وهمکاری لازم رادر چهارچوب‌یاری پیمان‌مزبور بعمل می‌آورند .

درمورد ادامه عضویت‌عراق‌باید گفت مواد پیمان بغداد‌خارج‌شدن عضوی رابشرط اینکه شش ماه زودتر اطلاع داده شود پیش بینی کرده است‌ودراینصورت هنوزعراق عضوپیمان بغداد بوده وحتی میتواند درجلسات شورای وزیران‌در کراچی شرکت جوید .

درمحافل سیاسی صحبت از این بمیان آمده‌که درصورت شرکت عراق درجلسات شورای وزیران پیمان بغداد، اعضای دیگر پیمان‌چه روشی اتخاذ خواهند کرد و آیا دولت عراق باشرکت در کنفرانس کراچی تعهدات تازه‌ای رادرپیمان بغداد قبول خواهد کردیانه .

نمایندگان ایران

بطوریکه اطلاع دادیم تیمسار سرلشگر بختیار رئیس کمیته ضد تخریب پیمان بغداد بعلت‌کسالت درجلسات کمیته ها نمیتواندشرکت کند وبجای ایشان تیمسار سرتیپ پاکروان بکراچی خواهدرفت .

اسامی اعضای کمیته ها هنوز اعلام نشده است

اعضای هیئت نمایندگی ایران‌که درجلسات شورای وزیران پیمان بغداد شرکت خواهند کردعبارتند از: آقایان دکتراقبال نخست وزیر. علی اصغر حکمت وزیر خارجه . تیمسار ارتشبد هدایت رئیس ستاد بزرك ارتشتاران. جمشیدآموزگار. وزیرکار. سرلشگر ارفع سفیر شاهنشاهی درآنکارا. قدیمی‌سفیر شاهنشاهی درکراچی. امیر خسرو افشار مدیر کل سیاسی وزارت خارجه .

تبریکات

جناب آقای مهندس رحمت الله مقدم

انتصاب جنابعالی رابمعیت هیئت مدیره بنگاه مستقل آبیاری صمیمانه تبریك عرض نموده وموفقیت شمارا ازخداوندمتعال آرزومندیم.

اصفهان‌ـ ازطرف رانندگان بنگاه مستقل آبیاری حسین شاور

آ‌ـ۳۶۵۰۲

جناب آقای ملك نیا ریاست محبوب بانك ملی ایران شعبه بازار

انتخاب وانتصاب جناب آقای نقی میلانی راکه ازصاحب منصبان صدیق وفعال بانك ملی ایران میباشد بمعاونت شعبه بازار تبریك عرض نموده امیدواریم تحت توجهات شاهنشاه عالیقدر وباحسن تدبیری که تاکنون درامر اقتصادیات وامور بازرگانی ازآنجناب مشاهده شده‌منشاء خدمات برجسته بمیهن عزیز قرارگرفته وهمیشه موفق‌وسعادتمندباشید.

محمد حسین میلانی‌ـ علی اصغرباقرزاده یزدچی‌ـ محمودسمساریلر حسن سمساریلر‌ـ علی اصغرکلاهدوز اصفهانی‌ـ سید محمد تحقیقی ـ علی جعفری‌ـ سیدرضا نظام‌الدینی‌ـ یوسف دهقانپور‌ـ بیوك سمساریلر فروشگاه سعادت‌ـ مصطفی حسین زاده ـ اکبر دهقانپور‌ـ عباس نیکو منش‌ـ محمدباقرصباحیان‌ـ علی‌باقری زرقی‌ـ جعفرسمساریلر

آ‌ـ۲۵۳۳۹

ازحسن انتصاب آقای عباس افشین بکفالت اوقاف شیراز که از جوانان لایق وجدی میباشند ازجناب آقای مشکوتی مدیریت‌کل‌اوقاف صمیمانه تشکر مینمائیم. **محمد رضا صمدی‌ـ جمال‌الدین شمس‌حکیمی‌ـ ابراهیم تاج بخش‌ـ عباس مولا‌ـ خانعلی پورسعید‌ـ اسفندیاری.**

آ‌ـ۲۵۳۴۵

تیمسار سپهبد علوی مقدم ریاست محترم شهربانی‌کل‌کشور

حسن انتخاب آن‌جناب را درمورد انتصاب سرکار سروان امیر اصلانی بریاست کلانتری ۹ تهران تبریك عرض میکنیم.

حاجی‌محمودعابدی‌ـ حسن پدرام‌ـ امیرمحسنی‌ـ هوشنك‌محسنی‌ـ ذبیح‌الله صارمی‌ـ حسین‌مقیمی‌ـ عباس‌جورابچی‌ـ مرتضی‌بهادر‌ـ جوادفاخری‌ـ حاجی محمد جوانمرد‌ـ علی جوانمرد‌ـ یوسف پاکدامن‌ـ غلامحسین جامعی‌ـ مهدیه.

آ‌ـ۳۶۴۷۸

سرکار سرهنك علی ایمانیان

انتصاب جنابعالی را بسمت آجودانی مقام معظم وزیر جنك‌تبریك عرض نموده ومقامات عالیتری را برای آندوست‌گرامی آرزودارم.

جعفر شادفر

آ‌ـ۲۵۳۷۱

تیمسار معظم سپهبد علوی مقدم ریاست محترم شهربانی‌کل‌کشور

انتصاب بجا و شایسته سروان حسین فرزانه راکه از افسران شریف و لایق شهربانی میباشند بسمت کلانتر بخش ۶ به آنجناب تبریك میگوئیم

ازطرف اهالی خیابان‌خراسان

محمد باقر فروتن ـ علی علی‌زاده ـ تقی فکوری ـ عباس‌غفاری ـ اکبر جعفری ـ محمود سخا ـ اکبر مقدم ـ سید عبدالحسین غفوری‌ـ هاشم حکاك ـ حسین علی‌زاده ـ نماینده فروشندگان جراید تهران

آ‌ـ۲۵۳۹۷ رضا عرب

تیمسار معظم سپهبد علوی‌مقدم ریاست‌کل شهربانی‌کشور

بازرگانان وکسبه سه راه سیروس انتصاب سرکار سروان حسین فرزانه را بریاست کلانتری ٦ تبریك عرض مینمایند.

از طرف بازرگانان و کسبه حاج محمود حیدری‌ـ بازرگانی برادران حیدری‌ـ تجارتخانه اخوان‌نیری.

آ‌ـ۲۵۳۵۱

تیمسار ریاست‌معظم شهربانی کل کشور

ساکنین نیاوران حصار بوعلی کامرانیه انتصاب سروان ابوالقاسم اعلامی افسر وظیفه شناس و فهمیده شهربانی را بریاست کلانتری نیاوران تبریك گفته و یقین است که باداشتن این کلانتر رفاه حال عموم ساکنین تامین خواهد شد .

حاج محمد ابراهیم‌ناطقیان ـ دهبان رسمی . کامرانیه‌وحصاربوعلی

آ‌ـ۳۶۵۴۸

جناب آقای مهندس رحمت‌الله مقدم ریاست محترم شرکت سهامی آبیاری تهران

انتصاب جنابعالی را بسمت مدیرعامل شرکت سهامی آبیاری تهران تبریك عرض نموده وموفقیت شمارا ازخداوند متعال آرزومندیم.

اصفهان‌ـ ازطرف رانندگان بنگاه مستقل آبیاری حسین شاور

آ‌ـ۳۶۵۰۲

اخطار علمای

بقیه ازصفحه اول

گردد عاجز هستند.

سران عشایر وعلمای نجف‌درباره وضع نامطلوب وفعالیتهای کمونیستها به‌عبدالکریم قاسم‌اعلام خطر کرده‌اند واین‌اعلام خطرسبب شدکه برای رفع‌عدم رضایت سران عشایر دونفر ازآنها راکه باتهام مخالفت بارژیم قاسم هفته قبل بازداشت شده‌بودند آزادنمایند. این دونفر که‌ازسران عشایر بنی‌لام وشیخ‌عسگر میباشند دیروز آزاد شدند وبشهر عماره واقع درمرز ایران وارد گردیدند.

اولین نتیجه آزادی سران عشایر مذکور این‌است که‌از دیروزدولت عراق اعلام‌داشته عجالتا ازتعقیب اجرای تقسیم‌اراضی درعماره‌منصرف شده‌است ومامورین حق‌ندارند از این‌پس درنقاط مرزی مالکین را مجبور به‌تقسیم املاك خود بین کشاورزان نمایند. دولت عراق در نظردارد برنامه تقسیم اراضی را موقتا درسراسر عراق موقوف‌نماید تامحیط آرام‌و موافقی دربین‌عشایر بوجود آورد.

تصحیح

دراولین مقاله «یکوف‌دلاسفیدرود» که درشماره عصرچهارشنبه هفته گذشته انتشار یافت ضمن‌اسامی مهمانان دواشتباه وجود داشت که بدینوسیله تصحیح میشود .

آقای دکترحسن متین وکیل‌پایه یك دادگستری صحیح است نه آقای دکتر متین دفتری، آقای نصرالله شیفته ناصر شیفته‌نه شته شده بود .

سئوال از دولت

سئوال زیردرجلسه اخیرمجلس شورایملی تقدیم شد مقام معظم مجلس شورایملی

چون درجلسه سه‌شنبه مورخه ۱۶ر۱۰ر۳۷ مجلس شورای ملی راجع بسطح فرهنگ کشور صحبتی شد خواهشمند است مقرر فرمائید جناب آقای وزیر فرهنگ دراسرع وقت درمجلس شورای ملی حاضر و جواب سئوالات زیر را بدهند :

۱ـ عده مدارس در تمام کشور وعده دانش‌آموزان ودانشجویان و وضع فرهنگ درسالهای قبل ازمرداد ۱۳۳۲ چقدر وچگونه بوده‌است .

۲ـ ازمرداد ۱۳۳۲ به‌بعد درتمام کشور چند مدرسه ابتدائی ومتوسطه ودانشکده ودانشگاه وهنرستان ودبیرستان حرفه‌ای وکشاورزی افتتاح‌شده و عده کلاس‌ها چقدر بوده‌است .

۳ـ درتما م‌کشور عده بیسوادان که‌در کلاس‌های شبانه مشغول‌تحصیل می‌باشند چقدر است .

٤ـ درمرداد ۱۳۳۲ عده کلاسهای شبانه چه‌مقدار بوده واکنون‌چقدر میباشد .

٥ـ از کمك سازمان برنامه وصدی پنج شهرداری وبنگاه عمران وسایر بنگاهها برای بالابردن سطح فرهنگ چه‌اقداماتی‌بعمل آمده است و چند مدرسه ساخته شده‌است .

پرفسور جمشید اعلم

ایزنهاور

بقیه ازصفحه چهارم

وضع دفاعی حساس و پرهیز از هزینه‌های بیهوده باشد .

آیزنهاور تصریح نمودکه‌آمریکا دوش بدوش متفقین خود در برابر تجاوز کمونیستها در هرنقطه‌جهان ایستادگی خواهد کرد ودرعین‌حال خواهد کوشید که موافقتهائی برای جلوگیری از مسابقه‌تسلیحاتی بنحوه قابل اطمینانی حاصل شود.

آیزنهاور درپیام خود معادل مبلغ ۴۷ر۰۰۰ر۰۰۰ دلاربرای‌امور دفاعی و کمك نظامی و برنامه‌انرژی اتمی تقاضا نمود . بودجه کلی پیشنهادی امریکا به ۷۷ر۰۰۰ر۰۰۰ دلار بالغ گردیده است .

آگهی انتخاب اعضاء هیئت مدیره شرکت سهامی ایران تور ثبت شده بشماره ۵۹۰ باسرمایه یك‌میلیون وششصدهزاریال

طبق نامه شماره ۸۷۴۳مورخه ۳۰ر۹ر۳۷ شرکت سهامی ایران‌تور پیوست صورت‌جلسه مجمع عمومی عادی مورخه ۲۶ر۹ر۳۷ جنابان آقایان دکتر محمد سجادی وضیا افشاروعباس مسعودی بسمت اعضاء اصلی هیئت‌مدیره وآقای‌مهندس هوشنك افشار بسمت عضوعلی‌البدل برای مدت دوسال انتخاب شدند وبرابر صورتجلسه هیئت مدیره‌مورخه ۲۶ر۹ر۳۷ جناب‌آقای دکتر محمد سجادی به ریاست هیئت مدیره و جناب‌آقای رضاافشار بسمت نایب رئیس وجناب‌آقای عباس‌مسعودی بسمت‌منشی‌وآقای‌مهندس‌هوشنك افشاربسمت‌مدیرعامل‌شرکت‌تعیین‌شدند ودونفر ازچهارنفر آقایان نامبرده حق‌امضاء اسناد راخواهند داشت.

رئیس اداره‌ثبت شرکتهاو علائم تجارتی و اختراعات ـ مهدی‌نراقی

آ‌ـ۳۶۵۸۲

ماجرای گوشت

چندی است که باز هم موضوع گوشت بر سر زبانها افتاده و بحث روزگردیده ودراثر القاء شبهات بجرایدکثیرالانتشار و محبوب کشور که می‌بایستی صفحات آنها شامل ارشاد هموطنان عزیزباشد سرایت نموده است بدین‌واسطه ازنظر بصیرت واطلاعی که در امر گوشت دارم لازم دانستم که جهت روشن نمودن افکار هموطنان عزیز وجراید ملی باقلم ناتوان خود تاآنجائیکه میسر است اطلاعات خودرا برشته تحریر آورده باین بحث خاتمه داده شود.

۱ـ رسته قصاب تهران وافراد وابسته آن که حداقل در حدود ده بیست هزار نفر میشوند عموما ا زاهالی این کشوروخدمتگذار هموطنان عزیز و مطیع‌اوامر شاهنشاه محبوب میباشند وبخدای متعال قسم حتی یکنفر از آنها از حبشه و زنگبار نیامده‌اند.

۲ـ بتمام مقدسات عالم سوگندکه هیچیك از افراد رسته قصاب دارای گله ورمه نبوده ودارای جنسی نیستند که بتوان آنرا انبار و احتکارنمودکه در اثرکمیابی بقیمت گرانتر بفروش رسانند زیرا احتیام بوسیله حداقل سه چهار ملیون نفر ا زمردمان رشید وایلات غیور که شغلشان دامپروری می‌باشد تهیه که آنها هم بافروش آنها ناگزیر از تامین سایر مایحتاج خودوعائله‌شان می‌باشند وهرچه سایر اجناس ترقی نماید آنها نیز ناگزیر به ترقی دادن احشام خود می‌باشند.

۳ـ چنانچه بتمام افراد کشور بخصوص اولیای معظم دولت وجراید وزین وکثیرالانتشار واضح‌ومبرهن است سالهاست که تولید احشام بدلائلی که مختصرا درزیرنگاشته میشود روبه‌نقصان گذارده وبرعکس مصرف آن به چند دلیل که‌یکی از آنها ارزانترین مواد خوار وبار است روبه ازدیادگذارده (زیرا اگریك خانواده‌پنج‌نفری‌بخواهند باتخم مرغ وروغن یانان‌وپنیر گذران‌نمایند هزینه آن‌پنج‌برابر پنج‌سیر گوشت میگردد) واما علت‌نقصان احشام.

الف ـ نداشتن مراتع بقدر لزوم ب ـ تخته‌قاپو شدن ایلات ج ـ صدور احشام‌بابطور رسمی ویاقاچاق ازکشور د ـ ذبح بره‌های نارس و یا میش آبستن برای پوست‌بره که لااقل درسال ۸۰٪ از احشام ایلات‌فارس و٤۰٪از ایلات‌خراسان و۲۰٪ ازاطراف آشتیان وقم تفریط که پوست آنهابرای فروش بخارج‌صادر شده درصورتیکه حداقل‌تا پنج سال هرآینه از صدور پوست‌بره جلوگیری بعمل آید گذشته از آنکه جبران کمی احشام وگوشت میگردد در لبنیات نیز تفاوت فاحش بعمل آمده وعایدات ارزی آن نیزبوسیله‌صدور پوست وپشم ورونده بمراتب بیشتر از صدور پوست بره خواهد بود.

عوامل معروضه‌سبب گردیده که‌نه‌تنها درتهران که‌روزانه‌درحدود لااقل‌چهار هزارراس دام‌مصرف دارد درسایرشهرستانها حتی شهرستانهای‌خشم‌خیز ازقبیل فارس ـ آذربایجان ـ همدان ـ بروجرد ـ که‌ده‌یك مصرف تهران رانداردند ومیبایستی مصرف تهران ازآن‌شهرستانها تامین گردد دچار همین مضیقه‌میباشند درصورتیکه حمل‌احشام ازشهرستانهای ذکرشده به‌تهران حداقل هریك راس‌یکصدریال هزینه دارد که‌به‌نسبت‌هرراس هیجده‌کیلوهرکیلو شش‌الی هفت‌ریال هزینه به‌آن تعلق میگیرد. واما موضوع تاسیس شرکت گوشت که‌بنابه امردولت وقت‌مقرر شدتاسیس شرکت گردد رسته‌قصاب ابداحاضر نبود اگرازخاطره‌ها محو نشده باشد جرایدرسته قصاب رامتهم‌باین نمودند که‌قصابها نمیگذارندشرکت تاسیس شود ولی‌رسته قصاب که‌همیشه مطیع دولت‌وقت بوده حاضر شد درحدود پنجاه‌میلیون‌تومان دکاکین خودرا که‌هریك عمری خودو پدرانشان زحمت‌کشیده وچندباب دکان تهیه‌نموده‌اند واعتبار وخبرویت خودرادراختیار گذارده‌بایك سرمایه مختصری ازشهرداری شرکت را تشکیل وازاول سال‌سی‌وشش مشغول وبایك نرخ‌ثابت درتمام مدت‌سال ۳۶ سیاه‌بهار ۳۷ گوشت رابطور فراوان ومرغوب دردسترس مصرف‌کنندگان گذاردند چنانچه اگرفراموش نشده‌باشد دررمسان گذشته وفروردین واردیبهشت ۳۷ حتی یکروز هم کمی‌گوشت محسوس‌نگردید ولی بدبختانه ازابتدای‌تابستان جاری همان‌دستهای مرموز واستفاده‌جو شروع بنسنامه‌پرانی وروزنامه‌نگاری نموده که در نتیجه شرکت را متزلزل واعتماد دامداران واقعی راکه‌در ایلات مشغول دامپروری میباشند منحرف آنهانیزیا احشام خودرا بوسائلی خارج ویا تهیه‌را که‌همه‌ساله ازحیث علیق‌و علوفه داشتند باصطلاح پرروار جهت زمستان نگاهداری مینمودند رعایت ننموده‌وموجب ضرر شرکت گردیدند. و موضوع دیگرآن است که‌بعضی‌ها تصور نموده‌اند شرکت توزیع گوشت دارای مخارج پرسنلی زیاد میباشد در صورتیکه شرکت‌توزیع نه‌دارای مدیرودبیر بوده‌ونه مخارج پرسنلی زیادی دارد بلکه‌با یك مخارج‌جزئی‌بوسیله‌همان کارکنان‌و منشی‌های‌سابق که‌عمری‌ازهمین‌ممرامرار معاش مینمودند باضافه یکی‌دونفر محاسب اداره گوشت شهررا عهده‌دار که میتوان گفت‌تمام هزینه گوشت تهران بقدر یك تجارتخانه عادی نمیباشد .

درخاتمه خدا راگواه میگیرم که‌از این‌بحث نظر شخصی نداشته بلکه ازنظردولت خواهی‌و آسایش خیال شهردار محترم تهران که حقاً یکی‌از مردان خدمتگذاروبی نظری است‌چاره‌ازدیاد گوشت دور نگهداشتن ازجنجال‌وبحال عادی‌گذاردن شرکت توزیع است که در زمستان جاری وسیاه‌بهار دامدارهای ایلات خشم‌خیزباخیال راحت‌احشام خودرابه تهران‌حمل وموجب فراوانی گوشت گردد. حافظ وظیفه تودعا گفتن‌است و بس.

مطلع

قدردانی

آقای محمد حیدریان رئیس دادگاه بخش شهرداری مشهد دراثر انجام سریع وظائف محوله ازطرف وزیر دادگستری‌قدردانی‌شده است.

نتیجه قرعه‌کشی سری ۴۲۰

بلیطهای بخت‌آزمائی ملی هفتگی

شماره	۵	۵۰	ریالی
«	۰۵	۱۵۰	«
«	۱۰۰	۱۰۰۰	«
«	۰۲۹۹	۲۰۰۰۰	«
«	۹٤۵۵۵	۳۰۰۰۵۰	«
«	۹٤۵۵٤	۱۰۰۰۰	«
«	۹٤۵۵٦	۱۰۰۰۰	«

آ‌ـ۳٦۵۲٤

بنگاه بخت‌آزمائی ملی

وظیفه خود میدانم‌که اززحمات ومساعی جناب‌آقای دکتر بیگلربیگی معاونت محترم بهداری آغاجاری‌که درمعالجه پدر اینجانب غلامرضا عباسی نهایت کوشش را مبذول داشته‌اند سپاسگذاری نموده سلامت وموفقیت بیشتر ایشان را ازخداوند خواستار شوم. **هوشنك عباسی**

آ‌ـ۲۵۳۵۳

IRAN TOUR

بایك مکالمه تلفنی کلیه مسائل
مربوط بمسافرت شما حل میشود

ایرانتور خیابان سعدی

تلفن: ۳۵۷۹٤ـ ۳۵۷۹۳ـ ۳۵۷۹۲ـ ۳۵۷۹۱ ـ
۳۸۲۲۲ـ ۳۸۲۲۱ ۱ـ٤ آ‌ـ۳٦۳۹٦

اول **آسیابان عشوه‌گر‌ـ** بعد **اتللو‌ـ** اینك **سوداگران عشق** این سه فیلم همواره درسرلوحه بزرگترین آثارسینمائی که بزبان فارسی دوبله شده‌اند قرار خواهند داشت.

بااینکه قراربود درفصل سینمائی امسال در سینمای بزرك‌سعدی مرتبا برنامه‌هائی راکه در فستیوال معرفی‌شده بودندنمایش داده شود نظر به‌ارزش ودرجه اهمیت ، فیلم

سوداگران عشق

شرکت آ.ش. ن.ا.» این فیلم را دربرنامه قرارداد

واز صبح سه‌شنبه ۲۳ دی ماه درسه سینمای

سینمای بزرك سعدی
سینماکریستال ـ سینماپارك
سوداگران عشق

(دوبله‌بزبان فارسی)

LES FEMMES IN TERDITES
(SENSUALIDAD)

ـ یك سوژه نو‌ـ یك موضوع انتقادی شدید
ـ اثر بی‌مانندی‌که چگونگی عشق ودلبری زیبارویان نیمه شب را بی‌پروا عریان میسازد.
ـ فیلمی‌که بنیان عقیده پیروان مکتب گناه ولذت را واژگون مینماید.
ـ داستانی ازانحراف وبیچارگی حقیقی‌که باکمال جسارت عشقهای بی‌مورد ونابجارا محکوم میسازد.

ASH.N.A Co. آ‌ـ۳٦۵٤٦

اطلاعات

شنبه سی‌ام جمادی‌الآخر ۱۳۷۸ـ دهم ژانویه ۱۹۵۹

سال سی وسوم ـ شماره ۹۸۱۱

شاهنشاه بمخبر دیلی‌اکسپرس فرمودند

مادرحفظ مصالح ملی خود از تهدیدات هیچ دولتی نگرانی نداریم

لندن ـ خبرگزاری فرانسه ـ اعلیحضرت همایونی شاهنشاه ایران بمخبر روزنامه دیلی‌اکسپرس چاپ لندن خاطرنشان ساخته اند که :

«ماز شوروی ترسی نداریم، و من بمجرد تدوین موافقتنامه نظامی‌ایران وامریکا آنرا امضاء خواهم کرد .

بیانات شاهنشاه ایران بمناسبت تسلیم یادداشت دولت شوروی به دولت ایران در مورد انعقاد احتمالی قرارداد نظامی بین ایران و امریکا ، صورت گرفته است شاهنشاه ایران ضمنا فرموده اند که مایل می‌باشند با شوروی روابط دوستانه خود را حفظ کنند

معظم‌له در خاتمه اعتماد خود را به ثبات سیاسی کشور ایران بیان داشته‌و اضافه فرموده اندکه‌دهسال لازم‌است تابرنامه توسعه امور عمرانی واقتصادی ایران اجرا شود .

***

سخنگوی دربار شاهنشاهی امروز درباره خبر فوق اظهار داشت خبر روزنامه دیلی اکسپرس بدینصورت که منتشر شده با اظهارات شاهنشاه وفق نمیدهد وآنچه‌شاهنشاه‌فرموده‌انـدایـنست‌کـه‌مادر حفظ مصالح ملـی خود از تهدیدات هیچ دولتی نگرانی نداریم و درباره قرارداد احتمالی نظامی بادولت امریکا و نیز هر امر دیگری که بمصلحت مملکت تشخیص دهیم هرطور که صلاح کشور باشد اقدام خواهیم کرد .

نیروی دریائی ایران تقویت میشود

خبرنگار ما گزارش میدهد که افسران وافراد نیروی دریائی امریکا که برای انجام یك مانور مشترك بین دو نیروی دریائی ایران و آمریکا بسواحل جنوبی ایران آمده بودند طی‌مراسم رسمی خاك ایران راترك کردند.

در این مانور که در آن از آخرین سلاح‌های مدرن نظامی و سلاحهای جدید دریائی استفاده شد افسران وافراد نیروی دریائی ایران ازنظرتکمیل اطلاعات وتجربیات نظامی ودریائی‌خود استفاده‌موثری‌بردند که‌باتقویت نیروی دریائی ارتش شاهنشاهی وتوسعه‌وبسط اسکله‌های مجهز ومدرن درجنوب کشور این اطلاعات رابکار خواهند بست.

بطوریکه خبرنگار ما اطلاع بدست‌آورده‌است طرح‌ها وبروژه‌هائی ازنظر تقویت‌نیروی دریائی در دست تهیه است که باتوجه دولت بموقع اجرا گذاشته خواهدشد و اکنون‌که مجلسین توجه به ازدیاد عرض آبهای ساحلی ایران کرده‌اند. طبعا توجه خاصی نیز نسبت به تقویت نیروی دریائی مبذول میشود.

هیئتهای بازرسی دربنگاههای دولتی

سخنگوی وزارت دادگستری امروز بخبرنگار ما گفت :

چون بهبود وضع کار بنگاههائی که با سرمایه دولت اداره میشونـد فوق‌العاده اهمیت دارد از طرف آقای دکتر هدایتی هیئت هائی تعیین گردیدند ودر بنگاه جنگلها . بنگاه آبیاری ـ کارخانه شیر پاستوریزه ـ بنگاه‌راه‌آهن شرکت واحد اتوبوسرانی ـ فروشگاه فردوسی و شرکت شیلات سرگرم کار شدند .

عزیمت سرلشکر تیمور بختیار باروپا

تیمسار سرلشکر تیمور بختیار معاون نخست وزیر و رئیس‌سازمان اطلاعات و امنیت کشور که بعلت عارضه کسالت کبدی چندی‌بستری بود روز ۵شنبه گذشته برای‌معالجه بلندن عزیمت نمود.

در فرودگاه تیمسار سپهبد علوی مقدم رئیس شهربانی کل‌وروسای ادارات سازمان امنیتو جمع‌زیادی از دوستان و بستگان ازایشان‌بدرقه کردند.

هیئت نظامی بخراسان رفت

ساعت ۳ و۲۰ دقیقه بعدازظهر دیروزتیمسار سپهبد آریانا فرمانده نیروی زمینی بریاست هیئتی مرکب از تیمسار سرلشکر معزی‌رئیس بازرسی نیروی زمینی ،تیمسار سرتیپ خزاعی رئیس دفتر ، سرکار سرهنك نقدی ،سرکار سرهنك نجم‌آبادی وچهارنفر افسران ارشد از ارکان چهارگانه نیروی زمینی باقطار بطرف خراسان عزیمت کردند.

تیمسار سپهبد آریانا وهمراهان در یـك مسافـرت ۲۰روزه از پادگانهای نظامی سپاه خراسان (درتربت حیدریه) پادگانهای‌نظامی اصفهان بازدیدخواهند کرد.

پیش‌بینی وضع هوا

وضع هوای ایران تا ظهر فردا طبق گزارش اداره پیش بینی هواشناسی مهرآباد بدینقرار است :

هوای سواحل بحر خزر بتدریج ابری شده واحتمال بارندگی خفیف میرود ،شهرستانهای غربی ومرکزی در روز توام با مقداری ابر که درشب صاف میشود ،هوای نواحی خراسان ،یزد ،کرمان ،زاهدان وسواحل‌خلیج فارس توام با مقداری ابر که درشب‌از مقدار آن‌کاسته میشود واحتمال بارندگی‌های موقت در ارتفاعات نواحی فوق میرود .

هوای تهران در روز توام باکمی ابر که در شب صاف شده وفردا هوا آفتابی خواهد بود .

گرمترین نقاطی که ایستگاه هواشناسی دارند در روز گذشته بندر جاسك باحداکثر ۲۷ درجه سانتیگراد بالای صفر وسردترین نقاط تربت حیدریه با حداقل ٦ درجه سانتیگراد زیر صفر بوده است . حداکثر درجه حرارت هوای تهران ۱۲درجه بالای صفر وحداقل آن یك درجه سانتیگراد زیر صفر بوده است .

کبك دوسر که دراصفهان شکارشد

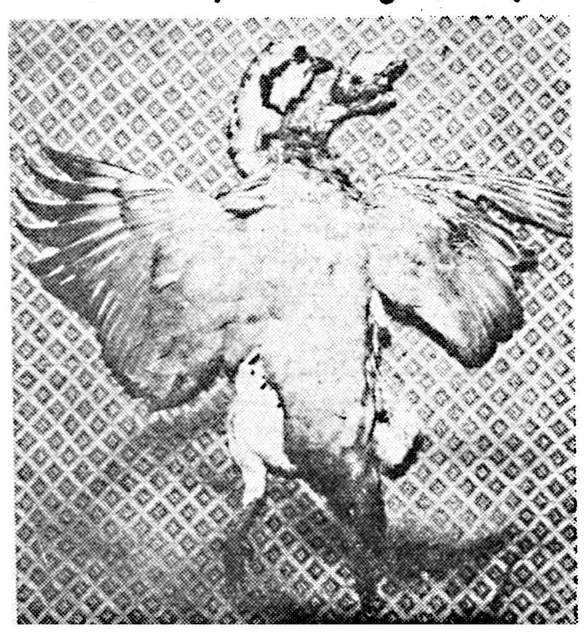

بطوریکه درشماره گذشته اطلاع داده شدیکی‌ازرعایای‌آقای مرتضی قلیخان صمصام درچهارمحال بختیاری یك کبك دوسر شکارکردوآنرا باصفهان آورد ودرمعرض تماشای مردم گذاشت.

کبك مزبورکه تادوساعت پس ازشکارشدن زنده بوددرحدودیـك کیلوویکصد گرم وزن داشت ودارای یك تنه ودوسر بودکه ازگردن بدوشاخه تقسیم میگردید .

درعکس بالاکه خبرنگارعکاس مادراصفهان ارسال‌داشته این‌حیوان عجیب دیده میشود.

عکس‌العمل ایران درمقابل اقدام عراق

امروز اطلاع حاصل شدکه دولت ایران در مقابل اقدام اخیردولت عراق در زمینه ممانعت از ورود پسته و فرش ایران اقداماتی بعمل خواهد آورد .

مقامی که این‌خبر را بخبرنگار ماداد گفت : البته اخذ تصمیم دراین زمینه بادولت و وزارت خارجه است ولی چون تصمیم باید جنبه بازرگانی داشته باشد وزارت‌بازرگانی‌نحوه‌اقدام‌را تعیین‌خواهدکرد.

نفتکش رضاشاه کبیر در بندر معشور لنگر خواهد انداخت

امروز آقای بهبهانیان مدیر عامل بنیادپهلوی بخبرنگار ما گفت روز سی‌ام ماه جاری اولین کشتی نفتکش رضا شاه‌کبیر در بندر معشور لنگر خواهد انداخت ساختمان و تهیه این نفتکش که ظرفیت آن ۳۳۵۰۰ تن می باشد دو سال قبل بدولت هلند سفارش داده شده بود .

معارفه بادانشمند ایران شناس هلندی

از ساعت ۵تا ۷ بعد از ظهر فردا جلسه معارفه باآقای پروفسور پرینس دانشمند باستانشناس برجسته هلندی که مطالعات مهمی در باره آثار ونفوذ تمدن ایران در آفریقای شرقی دارد وبدعوت دولت برای تکمیل مطالعات خود بایران آمده است از طرف آقای شجاع‌الدین شفا مشاور فرهنگی در بار شاهنشاهی در موزه ایران باستان برگزار خواهد شد .

سالن سینما درشهربانی کل‌کشور

طبق پیشنهاد کمیسیون‌نمایش وتائید آقای وزیر کشور از چندی قبل تصمیم‌گرفته شدکلیه فیلمهائی‌که قبلا توسط اعضای کمیسیون نمایش ازسینماهای مختلف بازدید میشد در محل شهربانی مورد بازدید قرار گیرد.

بهمین جهت بلافاصله شهربانی یکی ازسالن‌های بزرك خودرا باین کار اختصاص داد وآنرا بصورت سالن سینما درآورد. از صبح امروز نمایندگان کمسیون نمایشات درسالن شهربانی حضور یافته ببازدید و سانسور فیلم‌ها مشغول گردیدند.

آخرین خبر تا ٤ بعدازظهر

خارجه

شوروی دراموا‌ج رادیوئی غرب اخلال میکند

کپنهاك ـ یونایتدپرس ـ کارشناسان تسلیحات غرب اظهار میدارند که کشتی های شوروی با دستگاههائی برای مختل کردن امواج رادیوئی ورادار کشور های غربی مجهز شده اند .

کارشناسان مزبور اظهار میدارند که دولت شوروی شبکه ای از دستگاه های مزبور که الکترونیکی است در برلن ایجاد کرده است . حتی کشتی های بازرگانی شوروی نیز با دستگاههای مزبور مجهز شده اند .

اعلامیه جدید شوروی به‌نمایندگان غرب تسلیم شد

مسکو ـ آسوشیتد پرس ـ امروز روسای هیئت نمایندگی سه کشور بزرك غربی بنابدرخواست وزارت خارجه شوروی در وزارت خارجه این کشور حضور یافتند واعلامیه‌جدیدشـوروی‌را در بـاره‌برلن در یافـت نمودند .هنوز اطلاعی از متن این اعلامیه در دست نیست .

آمریکا شوروی را دربرابرحمله آلمان تضمین میکند

واشنگتن ـ یونایتدپرس ـ مقامات دولتی آمریکا اظهار داشتند ممکن است ایالات متحده شوروی را در قبال حمله آلمان تضمین کنند . این امر در صورتی است که شوروی با وحدت آلمان بوسیله انتخابات آزاد موافقت نماید .این پیشنهاد جزئی از نظریات آمریکا نسبت به امنیت اروپا و حل مسئله آلمان است .

دونفر بجرم تظاهر علیه میکویان دستگیرشدند

شیکاگو ـ رویتر ـمقامات پلیس اظهار داشتند که دو نفر را بخاطر تظاهر علیه میکویان مورد بازجوئی قرار داده است . یکی از این دو نـفر تخم‌مرغی بسوی میکویان پرتاب کرده بودکه به پلیس اصابت کرد و دو تخم مرغ نیز در جیب او یافت شد . پلیس یکنفر دیگر را نیز که یکدسته‌کتابچه جلوی میکویان انداخته بود توقیف کرده است .

شورشیان مراکش تسلیم شدند

رباط ـرویتر ـامروز اهالی تعدادی از دهات کوهستانهای ریف و اطلس‌بابرافراشتن‌پرچمهای‌سفیدآمادگـی خود را برای تسلیم اعـلام داشتند یکی‌ازروسای بربرهابنام‌سیدحسن لیوسی که‌نتوانسته‌است‌پشتیبانی قبایل رابدست آورد باچهارنفر ازهمراهان‌خود در کوههامتواری شده‌است امروز در حدود چهار هزار نفر از افراد قبایل ریف که اخیرا ازارتش مراکش اخراج شده وجزء شورشیان بودند ،دوباره بفرمان سلطان محمد وارد ارتش شدند .

دولت شوروی بپاکستان اعتراض کرد

کراچی ـ خبرگزاری فرانسه یك منبع موثق اطلاع داد که دولت‌شوروی طی یادداشتی نسبت به امضای یك قرار داد جدید دفاعی بین پاکستان و ایالات‌متحده امریکا به دولت پاکستان اعتراض کرده است .

همین منبع افزود که یادداشت شوروی اکنون مورد بررسی قرار گرفته و بزودی پاسخ آن بمسکو فرستاده خواهد شد .

هیئت انگلیسی درجمهوری متحده عربی

قاهره ـخبرگزاری فرانسه ـیك هیئت پنج نفری انگلیسی که قرار است در باره جزئیات قرار داد مالی جمهوری متحده عرب و بریتانیابامقامات مصری مذاکره نماید سپیده دم امروز وارد قاهره شد .

سردنیس ریکت که ریاست این هیئت را بعهده دارد روز یکشنبه وارد پایتخت مصر خواهد شد .

ماتی پیشنهادکردکمپانیهای نفتی غرب از قرارداد ایران وایتالیا پیروی کنند

رم ـ یونایتدپرس ـ انریکو ماتی‌مرد مقتدر صنایع نفت ایتالیا و مـدیر شرکت نفت «اجیب مینراریا»شب گذشته طی نطقی اعلام کرد بـرای جلوگیری از شکست گر جنگی که روسها بوسیله تنزل نرخ نفت‌شروع خواهند کرد کمپانیهای غربی باید سیاست نفتی مشترکی اتخاذکنند. ماتی گفت کمپانیهای غربی بـایـد از سیاستی که وی در مورد انعقاد قرار داد نفت با ایران بر اساس اصل ۲۵ـ۷۵ در صد پیش گرفته پیروی کنند .

داخله

اختلاف سلیقه درباره انتقال اعتبارات کشاورزی

برسر انتقال و یاعدم انتقال یکصد میلیون تومان از اعتبارات کشاورزی به کار های صنعتی اختلاف سلیقه ئی بین وزارت کشاورزی و بانك کشاورزی از یکطرف ووزارت صنایع و معادن و شورای عالی اقتصاد از طرف دیگرروی داده است . بانك کشاورزی‌معتقداست که کلیه ۳۵۰ میلیون تومان‌اعتبارات کشاورزی باید کماکان در اختیار بانك باشد .

خرمن‌ها را آتش زد ومحکوم شد

آخر وقت امروز شعبه شش دادگاه جنحه بریاست آقای فاتح جوانی بنام حیدر پازوکی از اهالی ورامین را که در مرداد ماه سال گذشته خرمن‌های برادر خود بنام رضاپازوکی را براثر خصومت و اختلافات خانوادگی آتش زده بود بشش ماه زندان محکوم کرد .

برای تهیه بودجه متعادل

برای تعیین نحوه تهیه یك بودجه متعادل برای سه سال آینده‌کمیسیونی بشرکت کارشناسان برجسته مالی واقتصادی وزارت دارائی وسازمانهای اقتصادی دولت تشکیل میشود .سازمانهای خارجی طرف اعتبار دهنده بدولت اظهار علاقه کرده‌اند که بودجه ایران متعادل شده تا بتوان کمك های تازه‌ئی بایران پرداخت .

مطالعات مجدد روی کلیه طرحهای سازمان برنامه

کلیه طرح ها وپروژه‌های سازمان برنامه مجددا مورد بررسی قرار گرفته تا هزینه های قطعی آن با توجه بافزایش دستمزد افزایش قیمت ها وسایر عوامل مربوط به قیمت ها تعیین گردد .هدف این مطالعات آنست که رقم هزینه قطعی سازمان برنامه درسه سال آینده ومیزان درآمدی که باید از محل نفت بسازمان داده شود تعیین شود .

تمدید استمهال مشمولین پزشك

آخر وقت امروز خبرنگار ما از مقامات اداره نظام وظیفه کسب اطلاع کرد که از آنجا که پرونده برخی از آقایان مشمولین پزشك که شخصا برای اعزام بخدمت مراجعه کرده‌اند هنوز از طرف وزارت فرهنك و دانشگاه های خارج تکمیل نشده و جواب نرسیده است معهذا اداره نظام وظیفه مقرر داشته است که مهلت اعزام آقایان مشمولین پزشك به بهداری ارتش تا پانزدهم بهمن ماه تمدید گردد .

۱۸۵۰ مشمول ثبت‌نام کردند

۲ ساعت بعد از ظهر امروز خبرنگار ما گزارش داد که تا ساعت مذکور جمع کل مشمولین دیپلمه و لیسانسیه‌که تاکنون ثبت نام کرده‌اند به ۱۸۵۰ نفر رسیده و با مراجعه مشمولین شهرستانها این رقم در هفته جاری افزایش بیشتری خواهد یافت .

شهرستانها

سفیرکبیر هندوستان دراصفهان

آخروقت امروز خبرنگار ما از اصفهان گزارش داد آقای «کاول» سفیر کبیر هندوستان در ایران باتفاق آقایان «سیك»سرکنسول هندو «ساکر» معاون اطلاعات‌سفارت‌هند در ایران با اتومبیل باصفهان وارد شد .آقای کاول بلافاصله پس از ورود با تیمسار گرزن استاندار استان دهم ملاقات کردو سپس ببازدید آثار تاریخی پرداخت .

پنجاه نفر کشاورز درتلگرافخانه متحصن شدند

آخر وقت امروز خبرنگار ما از اهواز اطلاع داد پنجاه نفر از کشاورزان قریه «حلاف» واقع در کنار رودخانه کارون بر اثر اختلاف با اداره خالصه اهواز در تلگرافخانه متحصن شده‌اند متحصنین در باره اختـلافات خود با اداره خالصه تلگرافی به آقای نخست وزیر مخابره کردند و از طرف آقای نخست وزیر جواب داده شد که آقای وزیر کشاورزی بشکایت کشاورزان رسیدگی خواهد کرد .

فردا حاکم «دوبی» به‌بندرعباس می‌آید

گزارش آخر وقت امروز خبرنگار ما از بندر عباس حاکی استکه‌ساعت ۷ بعد از ظهر فردا حضرت شیخ راشد حاکم شیخ نشین «دوبی» برای‌دومین بار به بندر عباس وارد خواهد شد تا ضمن ملاقات با فرماندار کل بنادر مدتی در اینمنطقه بشکار بپردازد .

هوا رفتن یك فیل عظیم‌الجثه از وقایع جالب هفته گذشته بود .

فیل مزبور دریکی‌از روزهای هفته قبل پیش چشم مردم تهران از میدان مخبرالدوله آهسته ـ آهسته بلند شد وبهوا رفت و هنوز هم در آسمان تهران مشغول انجام وظیفه است .

فیل هواکردن و هوا رفتن این حیوان عظیم‌الجثه وسنگین از شوخیهای‌قدیمی است و هریك از ما شاید خاطره شیرینی دراین مورد از دوران کـودکی بیاد داشته باشیم .

این فیل بوسیله گازی که از هوا سبکتر است ازطرف کارخانه روغن‌نباتی شاه‌پسند برای معرفی این کالای ساخت وطن به آسمان فرستاده شد و تماشای آن درهفته گذشته برای مردم تهران سرگرمی جالبی بود .

تعطیل آرایشگاه

چون آرایشگاه اوبری بمدیریت خانمی بنام مادام رحیمی‌بدون‌مجوز قانونی دخالت درامورپزشکی میکرد واین‌امربه صحت وسلامت افراد لطمه بزرگی وارد می‌آورد امروز محل نامبرده‌ازطرف مامورین‌وزارت بهداری مهروموم ولوازم بکار آن توقیف گردید .

عاشق آواز همشهری

میگفت : «حالا کـه‌سی هزارتومان برده‌ام بزرگترین دلخوشیم‌اینست که میتوانم همشهری هنرمندم‌بانو دلکش را در جشن عروسیم دعوت کنم ...» مگرنمیدانید که آقای احمد ماهیچیان‌که یکی‌ازبرندگان ممتازسری ۴۱۹است‌بابلی است؟..

«بنگاه‌بخت‌آزمائی ملی»

آبعلی

دوغ ـ شربت

مفید برای سلامتی شما

آگهی های تسلیت

خانم پروین بحرینی ـ آقای حسین‌میرزاده باعرض تسلیت سلامتی وبقاء آن خاندان محترم را ازخداوندمتعال مسئلت مینماید **دکتر ابراهیم تقوائی**

استاد معظم جناب آقای دکتر شفق

بانهایت تاسف فرهنگیان یوسف‌آباد مصیبت‌واردرا بجنابعالی تسلیت گفته وبقای عمر وسلامت آنجناب و خانواده محترم را از خداوند متعال مسئلت دارند .

آـ ۲۵۴۴۵ **محمد ابراهیم‌ماهرو**

بانهایت تاثر مصیبت‌واردرا بخانواده های محترم سروری ـ ملك‌مدنی ـ اکرامی ـ رهبر ـ بیگلی‌ـدیده‌ور برزین ـ هاشمی تسلیت عرض مینمائیم

آـ ۲۵۴۴۱ **عبدالحسین‌صارم ـ سرهنك‌عبدالعلی‌صارم**

بانهایت تاسف وتالم مصیبت‌واردرا درگذشت حاجی ابوالفتح برنجچی‌را بعموم بازماندگان بخصوص برادرگرام آنمرحوم آقای اسمعیل زمانی ریاست اداره پست‌وتلگراف کردستان تسلیت میدهیم

ستوده ـ دولتشاهی ـ بیگدلی ـکریمی ـ ساوۀ ـ اسفندیاری ـ ملکی ـ یوسفزاده آـ۲۵۴۷۵

درنهایت تاسف مصیبت‌واردرا بهمکار محترم خود بانو آسیه خراسانچی وفامیل محترمشان تسلیت عرض مینماید

از طرف کارکنان دبستان ایمان ـ مهین‌اقدس‌رسولیان

دوست وبرادر عزیزم منوچهر بحرینی

درگذشت پدر بزرگوارت را بتو و خانواده‌ات تسلیت میگویم آـ ۲۵۴۲۹ **محمدجعفر معین‌فر**

فوت ناگهانی مرحوم سناتور لسانی که از رجال خیر وخدمتگذار کشور بودند باعث کمال تاثر وتاسف‌آشنایان ودوستان آنمرحوم شده . باقلبی آکنده از تاسف بـه بازماندگان آنمرحوم خاصه همکـاران محترم آقایان ـ نصرالله لسانی ومشیری صمیمانه تسلیت عرض‌میکنیم

کارمندان اداره قوانین مجلس سنا

باتاثر فراوان درگذشت جوان ناکام آقای تقی‌میربهاء را بخانواده محترم میربهاء بویژه به پدر ومادر داغدیده آنمرحوم وآقای کاظم میربهاء تسلیت عرض مینماید

آـ ۲۵۴۶۵ **سرهنك۲ خواصی**

انجمن ادبی طهران درگذشت مرحومه بانو صغری مضطر یزدی مادر آقای حسن‌سخنور عضواین انجمن را بدینوسیله بمشارالیه و کلیه فامیل آنمرحومه تسلیت میگوید **مؤسس انجمن ادبی طهران ـ ذکائی‌ـبیضائی**

اطلاعیه

بانك‌بازرگانی ایران درباره گنج حساب سیار باطلاع عموم‌میرساند به دنباله گنج حساب سیاراین بانك عده‌زیادی ازمشتریان حساب سیار گله‌و اعتراض نموده‌اند که (جایزه حساب سیار متعلق‌به دارندگان حساب سیار میباشد ولی‌بانك‌این جایزه‌رابه‌عموم اختصاص داده‌است) بانك‌پس‌از مطالعه چنین‌تصمیم گرفت‌که برای‌رفع گله صاحبان حساب سیار مبلغ یکصدوبیست هزارریال نقددرخزانه امانت گذاشته‌شود تا چنانچه یابنده گنج‌از مشتریان‌حساب سیار بانك بازرگانی ایران باشد مبلغ یکصد هزار ریال‌علاوه بریکهزار سکه نیم‌پهلوی طلا بنامبرده تعلق گرفته ومبلغ ده‌هزارریال بشماره ماقبل ودههزار ریال‌بشماره مابعد آن‌تعلق گیردبانك‌بازرگانی ایران‌امیدواراست بااین ترتیب گله‌مشتریان حساب سیار این‌بانك مرتفع شده‌باشد . **بانك‌بازرگانی‌ایران**

آقای هوشنك خان‌حیدری خانم‌والده وخانواده وبچه‌های شما وارد تهران شده‌وازنبودن شمامریض سخت میباشند فورا ازسلامتی خودتان آنهارا مطلع نمائید. آـ۲۵۴۰۷ ۱ـ۳

گرمابه‌ویلا (درجه لوکس افتخاری)

تنهاگرمابه‌ای است‌که پس‌از بازدید کمیسیون محترم شهرداری تهران ولغو تمام درجه‌بندی گرمابه‌ها توانست‌مجددا باخذ درجه لوکس افتخاری نایل آید.

نشانی‌ـ خیابان ویلا تلفن ۴۶۰۹۰

آـ۲۵۴۲۱

پارك هتل

بعلت تاخیرورود هنرپیشگان معروف پاراگونه‌لوس‌ایندیوس برنامه ازروزسه‌شنبه ۲۳دیماه‌آغازمیگردد

۱ـ۲ آـ۲۵۴۳۷