اطلاعات

سال سی وسوم ـ شماره ۹۷۹۷ — چهارشنبه سوم دی ماه ۱۳۳۷ — تکشماره دو ریال ونیم

۲۰ صفحه

عبدالناصر بکمونیسم شدیداً حمله کرد

ناصر گفت کمونیستها با اتحاد مصر وسوریه مخالفت میکردند

برای اولین بار است که رئیس جمهوری متحده علناً بکمونیسم حمله میکند

نطق عبدالناصر درمحافل سیاسی بعنوان آغاز دوران سردی روابط عبدالناصر وخروشچف تلقی گردیده است

روزنامه «شفق» ارگان حزب «بعث» که طرفدار جدی عبدالناصر است مینویسد شوروی نباید درامور کشورهای عربی مداخله کند. این روزنامه اعلام میدارد که اعراب دوست شوروی ودشمن کمونیسم هستند وسئوال میکند اکنون که اعراب متحد شده‌اند کمك شوروی به‌آنها قطع خواهد شد ؟!

جمال عبدالناصر رئیس جمهوری متحده عرب بمناسبت دومین سال پیروزی نیروهای مصری برنیروهای مهاجم انگلیسی وفرانسوی در پرت سعید نطقی‌ایراد وشدیدترین‌حملات را بکمونیستها کرد .

بطوریکه مخبر آسوشیتدپرس‌از قاهره گزارش میدهد عبدالناصر ضمن‌اظهارات خود دربرت سعید گفت :ناسیونالیسم عرب کمونیستها و مرتجعین را وادار بعقب نشینی نمود .

کمونیستها بودند که‌بااتحاد مصرو سوریه مخالفت کردند ولی‌در مقابل ناسیونالیسم عرب جرات سربلند کردن نیافتند .

ناصر که‌بمناسبت دومین سال تخلیه پرت سعید از نیروهای انگلیسی وفرانسوی سخنرانی می‌نمود درمقابل جمعیت کثیری که نسبت بوی‌ابراز احساسات میکردند بشدت به‌کمونیستها حمله کرده و گفت :کمونیستهای سوریه بایـن

بقیه درصفحه چهارم

رانتری و قاسم

ویلیام رانتری معاون وزارت خارجه امریکا در بغداد با سرتیپ قاسم نخست وزیر عراق مذاکره میکند .

جریان روز

تقویت اساسی | شوروی واعراب

سرمقاله وتفسیر جهان در صفحه دوم

اضافات ترفیعات کارمندان دولت پرداخت میشود

وزارت فرهنگ اعتباراضافات کارمندان خودراتامین کرد وباین ترتیب اشکال پرداخت اضافات برطرف شد

دستور صدور احکام اضافات ترفیعات ازطرف نخست وزیر صادر خواهد شد ـ دربودجه کل سال آینده رقم اضافات کارمندان تامین اعتبار میشود

امروز از نخست وزیری کسب اطلاع شد که کلیه وزارت خانه ها «بجز وزارت فرهنگ» اعتبار لازم‌را برای پرداخت اضافات تـرفیعات کارمندان دولت تامین نموده‌اند و برای اظهار نظر قطعی تسلیم آقای نخست‌وزیر شده است وپس ازتعیین تکلیف تامین اعتبار وزارت فرهنگ اجازه صدور احکام اضافات‌وترفیعات از طرف آقای نخست وزیر صادر خواهد شد .

حل مشکل

در تعقیب خبر فوق امروز خبرنگار مابا مقامات وزارت فرهنگ تماس گرفت یك مقام وزارت فرهنگ‌اظهار داشت‌پس‌از کوششهائی که‌حسابداری وزارت فرهنگ برای تامین اعتبار فرهنگیان نمود بالاخره موفق شد اعتبار اضافات وترفیعات سه ماهه آخر سال جاری کارمندان وزارت فرهنگ را تامین کند واز اول سال آینده وزارت فرهنگ باکمك وزارت دارائی اعتبار لازم را تامین خواهد کرد . وباین ترتیب مانع پرداخت اضافات ترفیعات کارمندان دولت برطرف گردید ونامه موافقت وزارت فرهنگ با پرداخت اضافات و تامین اعتبار مبلغ مربوطه امروز به‌نخست وزیری ارسال شد .

صدور احکام

بطوری که خبر نگار ما گزارش میدهد چون دولت تصمیم دارد اضافات ترفیعات کارمندان راپرداخت نماید درماه جاری دستور صدور احکام ترفیعات کارمندان صادر خواهد شد واضافات ترفیعات نیز بابت سه ماه آخر سال جاری پرداخت میگردد . ودر بودجه کل سال آینده نیز رقم اضافات کارمندان منظور خواهد شد

پیام شاهنشاه

بمناسبت یکهزار وصدمین سال تولد رودکی

اکنون که جشن یکهزار وصدساله رودکی شاعر گرانمایه ایران برگزار میشود ماخرسندی خویش را ازبابت تجلیلی که‌بحق ازاین ایرانی بزرك صورت میگیرد ابراز داشته به‌روان پاك این‌بنیانگزار عالیقدر شعر و ادب پارسی درود میفرستیم .

رودکی نه‌تنها خودسخن‌سرائی توانا بود بلکه نبوغ‌اومکتب پرافتخاری را درتاریخ کشور کهنسال ماگشود که‌درطول قرون نوابغ دیگری چـون فردوسی و خیام ونظامی و مولوی وسعدی ـ حافظ وبسیار بزرگان دیگر که وجود هریك بتنهائی مایه افتخاری جاوید درتاریخ هرملت میتواند بود درآن پرورش یافتند.

زبان پارسی که‌دامنه نفوذآن ازکرانه‌های مدیترانه تاآن سوی مرزهای دوردست هندوستان وآسیای مرکزی گسترده شد وهمه‌جا فرهنك درخشان وعالی ایران راباخود بارمغان‌برد درواقع بدست این‌شاعر ارجمند مدون

بقیه درصفحه بیستم

مسیر اتوبوسرانی درخیابانهای یکطرفه تهران

از پس فردا خط سیر اتوبوسها در خیابانهای سعدی وفردوسی تغییر میکند

برای اولین‌بار سروکله اتوبوسها در خیابان اسلامبول‌پیدا میشود ـ ایستگاههای اصلی در میدان سپه میباشد

پیرو اخباریکه در مورد یکطرفه شدن خیابانهای اسلامبول ،سعدی وفـردوسی در شماره‌های گذشته باطلاع خوانندگان رساندیم امروز خبرنگار ماگزارش داد که باوضع جدید عبورومرور در خیابانهای یکطرفه مسئله اتوبوسرانی نیز که همه روزه مورد احتیاج عامه مردم پایتخت میباشد مورد مطالعه بوده وبرای استفاده‌ازخط ٭ اتوبوسرانی تسهیلات کافی منظور شده است.

مسیر اتوبوسها

درخیابانهای مذکور کـه ازپس فردا (جمعه ٥ دیماه) یکطرفه‌میشود ودر عرض خیابان چهار ردیف‌اتومبیل از خط کشی‌های مربوطه عبور خواهند کرد خطوط اتوبوس باین طریق برفت وآمد خود ادامه خواهند داد :

مسیر خط «۱» و«۲» و«۱۲» کـه در خیابان فردوسی رفت وآمد داشته‌اند باین ترتیب کـه اتوبوسها بعداز طی طول خیابان فردوسی از شمال به جنوب در میدان سپه اجتماع کرده ودر مراجعت چـون در خیابان فردوسی حرکت‌بطرف بالا

بقیه درصفحه نوزدهم

دیروزوالاحضرت اشرف ریاست عالیه سازمان همکاری جمعیتهای بانوان راپذیرفتند

ممکن است روز ۱۷ دی مدارس دخترانه تعطیل شود

بدستور والاحضرت اشرف امسال جشن ۱۷ دی باشکوهتر ازسالهای قبل برگزار میشود ـ موضوع تعیین ارزش تحصیلی پرستاران دیپلمه

دیروز روسای پانزده‌جمعیت‌مختلف بانوان ایران در آموزشگاه پرستاری اشرف اجتماع کرده‌بودند تاسرپرستی والاحضرت اشرف پهلوی رابرای تشکیل یك‌جمعیت‌واحدبانوان ایران بپذیرند .

پس‌از ورود والاحضرت اشرف ابتدا آقای دکترمهران طی‌صحبت کوتاهی باستحضار والاحضرت‌رسانید خانمهائی که‌دراینجا اجتماع‌کرده‌اند نمایندگان‌پانزده‌جمعیت موجودبانوان ایران هستند وبسیار مفتخرند که والاحضرت سرپرستی آنانرا برای تشکیل یك سازمان همکاری جمعیت های زنان بپذیرند .

بقیه درصفحه نوزدهم

والاحضرت شاهدخت اشرف وخانم صدیقه دولت‌آبادی مؤسس کانون بانوان درجلسه دیروز

اعترافات قاتل زین‌العابدین یگانه

حسن بخاطر بیرون آوردن خواهر زنش ازبیمارستان ازعمویش مطالبه‌پول کرده‌بود

لکه‌های خون برروی لباس متهم ویرا وادار باعتراف کرد

دیروز باطلاع‌خوانندگان محترم‌رسید که تحقیقات مامورین اداره آگاهی‌که تحت نظر آقای سرهنك قریب‌پرنیس این‌اداره انجام میشد برای شناختن ودستگیری قاتل زین‌العابدین یگانه به‌نتیجه‌رسیدو‌مامورین‌بادستگیری‌جوانی بنام حسن یگانه که‌برادرزاده مقتول می‌باشد پرده‌ازروی قتل برداشتندو حسن یگانه پس‌از تحقیقاتی که‌ازوی بعمل آمداعتراف کرد که‌عموی خود رابقتل رسانده‌است .

اینك اطلاعاتی که‌امروز از طرف اداره آگاهی درباره چگونگی وقوع قتل و جریان تحقیقات ودستگیری و اعتراف قاتل دراختیار خبرنگار ما گذاشته شده است :

اولین متهم

ساعت‌۱۲روز بیست‌وششم آذرماه گذشته پاسبان شماره ۱۷۶٤ پاس خیابان شاهرضا متوجه شد که شخصی بمنزل زین‌العابدین یگانه واردشد وبلافاصله خارج شد پاسبان ازاین شخص که‌خودرا هوشنك آصف وزیری محصل ساکن سنندج معرفی میکرد علت ورود بمنزل‌یگانه‌راسئوال کرد ونامبرده اظهار داشت که در جستجوی مسافر خانه‌ای بودم‌وخیال کردم که‌این منزل مسافر خانه‌است.

پاسبان وارد منزل شده ودریکی از اطاق هامشاهده‌میکند که‌زین‌العابدین یگانه بقتل رسیده است بلافاصله

بقیه درصفحه هیجدهم

قاتل

حسن رهبانی عیوضی (یگانه)

مقتول

زین العابدین یگانه

پرداخت حقوق معلمین جدید

طلب معلمین جدید الاستخدام یکجا پرداخت میشود

امروز کسب اطلاع شد که‌مقدمات پرداخت معلمین جدیدالاستخدام اعم‌از دبیر وآموزگار فراهم شده وتاآخر دیماه لیست‌های مربوطه‌تهیه خواهد شد برای ترتیب پرداخت حقوق معلمین جدیدالاستخدام نامه‌ای از طرف فرهنك استان‌برای وزیر فرهنك ارسال شده‌است .

عده‌ای از معلمین هنوز پرونده‌های استخدامی خودرا کامل نکرده‌اند. پرداخت‌حقوق‌این‌دسته‌ازمعلمین‌موکول به‌تکمیل پرونده های آنان خواهد بود .

پس‌از تکمیل کامل عموم پرونده ها وطی‌جریانات اداری‌حقوق‌معلمین برمبنای سه‌هزارریال بطور یکجا پرداخت خواهدشد .

حق‌التدریس

عده‌ای ازدبیران جدیدالاستخدام علاوه‌برساعات رسمی کارخود بـه صورت فوق‌العاده بادریافت حق‌ـ التدریس در کلاسها‌مشغول‌تدریس می‌باشند .

باین گونه دبیران درصورتیکه در دوره اول مشغول باشند ساعتی‌۷۰ ریال وبرای دوره دوم ساعتی ۱۰۰ ریال پرداخت خواهد شدپرداخت حق‌التدریس دبیران ممکن است تاآخر سال بتعویق بیافتد .

ارائه دهنده بلیط برنده صدهزار تومانی

بلیط را از صاحبان آن ببهای شصت هزار تومان خریداری کرده است

این شخص که دراین معامله فقط ۹ هزار تومان نفع‌کرده است میگوید بلیط را خودم از بلیط فروش خریده‌ام

بطوریکه درشماره گذشته‌باطلاع خوانندگان محترم‌رسیددیروز تلگرافی از نماینده فروش بلیطهای بخت آزمائی ملی در ساری به آقای‌نسترن پور رئیس حسابداری اطلاع داده‌شد که بلیط برنده جایزه ممتاز درساری فروخته شده وبرنده جایزه یك‌میلیون ریالی فعلا درساری است وامروزیا فردا بتهران خواهد آمد .ساعت ۹ صبح امروز دونفر مرد جوان به‌بنگاه بخت آزمائی مراجعه وسراغ آقـای نسترن‌پور را میگرفتند که‌بوسیله کارمندان بنگاه باطاق او راهنمائی شدند یکی‌از آنها اظهار داشت که برادر من برنده بلیط یك میلیون ریالی است وبلافاصله بلیط برنده را برروی میزآقای‌نسترن پورگذاشت

برنده ممتاز بلیطهای بخت آزمائی جوانی است ۲۵ساله بلند قد که باتفاق برادر بزرگش برای دریافت جایزه خود بتهران آمده است .

کاسب شدم

این برنده خوش شانس بخبرنگار مااظهار داشت من باتفاق چهار برادرم که سه‌تای آنها متاهلند و مادرم‌در یك خانه بزرگی واقع در محله آب انبار نوساری ساکن هستیم مدت دوازده سال در دبیرستان پهلوی ساری تحصیل‌می‌کردم تااینکه‌چندسال قبل موفق بدریافت دیپلم طبیعی‌شدم وبرای کنکور پزشکی عازم تهران گردیدم ولی متاسفانه آنسال وسال های بعد در امتحان کنکور پزشکی موفق نشدم تااینکه پارسال تصمیم گرفتم دنبال تحصیل‌را نگیرم وبرای این منظور از همان موقع مشغول‌کار وکاسبی در فروشگاه قماش حقیقت واقع‌در تیمچه حافظی ساری که‌متعلق به‌برادران بزرگترم بود شدم .

۱۲ بلیط خریدم

از موقعی که کاسب‌شده‌بودم مرتب بلیطهای دو تومانی می‌خریدم اماز این بلیطها نفعی نمی‌بردم ولی‌دنبال این موضوع‌را رها نکردم ومرتبابلیط های سه‌تومانی فصلی‌را هم می‌خریدم، از بلیطهای این فصل هم ده عدد خریده بودم تااینکه یکهفته بقرعه کشی مانده وقتی از جلو ایستگاه ساعت ساری میگذشتم چشمم به بلیط فروش افتاد که‌دادمیزد آخرین شانس است ناگهان نمیدانم تحت‌اثر چه نیروئی جلو رفتم وبلیطی ازمیان بلیطهای بلیط فروش کشیدم ویك اسکناس پنجاه ریالی باو دادم و بیست ریال بقیه‌را گرفتم ودو روز بعد یك بلیط دیگر خریدم وتعداد بلیطهایم به دوازده رسید .

قلبم فرو ریخت

محمد حسن غفاری اضافه کردبلیط برنده من در بین دوبلیط آخری‌بودند وحدس میزنم همان بلیطی باشد که تصادفا از جلو ایستگاه ساعت‌خریدم روز قرعه کشی در مغازه پای‌رادیو نشسته شماره های برنده‌رایادداشت میکردم ساعت شش‌ونیم بعدازظهر در فروشگاه‌را بستم وبمنزل رفتم

بقیه درصفحه هیجدهم

اظهارات سفیر کبیر شوروی درانجمن روابط فرهنگی ایران وشوروی درباره

برنامه هفت ساله جدید شوروی

شوروی درکشاورزی مقام اول ودرصنعت مقام دوم رادارد

درپایان برنامه هفت ساله شوروی باندازه مجموع فرانسه وانگلستان وایتالیا و اتریش چدن وباندازه اروپا وخاورمیانه نفت تولید خواهد کرد ـ هرهشت ساعت یك کارخانه در شوروی ساخته میشود

سفیر شوروی ازذکر ارقام تولیدات شوروی خودداری کرد

آقای پکوف هنگام سخنرانی

در جلسه سخنرانی که دیروز در انجمن روابط فرهنگی ایران‌وشوروی تشکیل شده بود عده زیادی از معاریف ونویسندگان طبق‌دعوت‌قبلی انجمن حضور داشتند .

قبلا تیمسار سرتیپ نقدی از اینکه تیمسار سپهبد جهانبانی در مرزایران وپاکستان ماموریت دارند ونتوانسته اند دراین جلسه حضور پیدا کنند اظهار تاسف کرد وگفت که: ما برای اینکه راجع به برنامه هفت ساله شوروی که از اول ژانویه‌آغاز خواهد شد اطلاعاتی بدست آوریم مطلع‌تر از آقای پکوف سفیر کبیر دولت شوروی کسی را نیافتیم و اکنون از ایشان خواهشمندیم که در این باره مطالبی بیان کنند ..

دراینموقع آقای پکف سفیرکبیر شوروی در ایران پشت تریبون قرار گرفت وپس‌از ذکر مقدمه‌ای گفت: چندی قبل خروشچف نخست وزیر شوروی تهیه یك برنامه وسیع هفت ساله را بمردم شوروی مژده داد .

باید بدانید که در آغاز شروع برنامه پنجساله کشور ما از سایر کشور های مترقی از ٥۰ تا صد سال عقب بود .

لازم بود یادر اسرع اوقات مسئله

بقیه درصفحه نوزدهم

در جلسه علنی مجلس سنا

بموضوع رسیدگی بدارائی نمایندگان اعتراض شد

جمال امامی ودشتی گفتند قید ماده رسیدگی بدارائی نمایندگان درلایحه «از کجا آورده‌ای» منافی شئون مجلس است وبدنبال این مذاکرات لایحه «از کجا آورده‌ای» مجددا به کمیسیون فرستاده شد

رئیس مجلس سنا گفت: من در اصل موضوع لایحه ازکجا آورده‌ای حرف دارم

مجلس‌سنا بامداد امروز بریاست آقای محسن‌صدر‌صدرالاشراف‌مجلسه علنی داشت. دراین‌جلسه لایحه از کجا آورده‌ای مطرح و تصویب شد .

طرح لوایح

بعداز انجام امور مقدماتی لایحه مربوط به دارائی وزراء ،نمایندگان و کارمندان دولت که یك فوریت آن قبلا بتصویب رسیده بود مطرح وگزارش کمیسیون قرائت‌گردید. در کلیات لایحه نظری‌ابراز‌نشد و بورود در شور مواد رای گرفتند و بتصویب رسید، و مـواد مطرح شد . آقای دکتر صدیق گفت : من خواستم از دولت سئوال کنم که این قانون را بچه ترتیب اجرا خواهد کرد زیـرا ما در حـدود دویستو پنجاه هزار کارمند داریم

بقیه در صفحه هفدهم

غوغای شیراز در پاریس

گزارشهای خبرنگاران اطلاعات ازلندن وپاریس در صفحه پانزدهم بچاپ رسیده است.

دعوت از آقایان اعضای حزب ملیون

ساعت ٥ بعداز ظهر روز پنجشنبه چهارم دیماه ۱۳۳۷ آقای دکتر شیدفر استاد دانشگاه و عضو هیئت مؤسس حـزب ملیون در باره (دادو دهش) سخن میرانند .

از عموم آقایان اعضای حزب خواهشمند است در موعد مقرر بمحل حزب تشریف بیاورند .

دبیر کل حزب ملیون ـ دکتر نصرت‌اله کاسمی

آ ـ ۳٤٦۷۰

اطلاعات جوانان

فردا منتشر میشود

کول اید

آ ـ ۳٤۳۲۸ ـ۱ـ

محصول کارخانجات جهان چیت

ـ۱ـ آ ـ ۲۸۹۳٦

جریان روز

تقویت اساسی

یکبار دیگر شاهنشاه با ایرادبیاناتی خطاب به‌نمایندگان مجلسین نکات امیدبخش وآموزنده‌ای بعنوان ارمغان سفر ایتالیا دردسترس جامعه قرار دادند که حقا میتوان آنرا مانند یك برنامه وسرمشق‌کلی در امور مملکتی مورد بررسی قرارداد.

مژده‌ای که معظم‌له درباره آمادگی دولت وملت ایتالیا بانجام هرگونه همکاری و توسعه روابط باایران دادند برای ملت مابسی گرانبهاست. همچنانکه توجه و علاقه سایر ممالك خارجی نسبت به‌وطن مامایه‌خوشحالی و مباهات میباشد.

ولی همانطوریکه شاهنشاه‌فرمودند استفاده ازاین موقعیت بستگی‌بفعالیت خود مادارد که روزبروز دامنه آنرا توسعه داده وبراساس برنامه‌های‌صحیح و محکم زندگی اجتماعی و اقتصادی خودرا ببهبودی کامل‌بخشیم.

البته منظور از برنامه‌های صحیح و محکم اینست‌که نتایج آنها قابل‌پیش بینی و محاسبه بوده و در عین حال اجرا وبه‌ثمر رسانیدن آنها متناسب‌با ظرفیت امکانات اقتصادی و نیرو های انسانی کشور ما باشد.

مفهوم مخالف آن و بعبارت دیگر عدم تناسب همان نتیجه سوئی را ببا رخواهد آورد که شاهنشاه در بیانات خود از آن بعنوان تورم و انفلاسیون نام بردند

البته با آرامش واوضاع مساعدی‌که از نظر سیاسی و اجتماعی در کشور ما بوجود آمده‌است کشورهای مختلف جهان باعلاقه و شوق زیاد مایل به همکاری‌باما بوده وامکانات زیادی‌وجود داردکه بتوان چه ازنظر سرمایه‌گذاری وچه‌از جنبه کارشناس مورد نیاز در مقیاس بسیار وسیعی فعالیت های عمرانی و تولیدی در مملکت توسعه یابد. همچنانکه در تمام رشته ها اعم از صنعتی و کشاورزی و فرهنگی و اجتماعی اکنون برنامه های عمیقی در دست اجرا میباشد. ولی نکته قابل ملاحظه‌ای که در شرایط فعلی وجود دارد اینست که برنامه‌های صنعتی کردن کشور ملازمه با مطالعات و ملاحظات مخصوصی دارد که طبعا بادر نظر گرفتن اجتنا باز تورم و سایر ضروریات، پیشرفت کار را بتدریج میسر میسازد، وحال آنکه در زمینه‌کشاورزی مقتضیات بیشتری فراهم است که میتوان با بذل سعی و کوشش وفعالیت پی‌گیر هر چه زودتر نتایج فراوانی از آن بنفع ببهبود همه‌جانبه اوضاع اجتماعی‌کشور بدست آورد.

مثلا با علاقمند ساختن توده‌های‌عظیم کشاورزان کشور به‌آب و خاك که هم‌اکنون اساس آن باتقسیم املاك خالصه وپهلوی وسایر پیش‌بینی ها فراهم میشود، زمینه مساعدی برای توسعه صنایع کشاورزی بوجود آمده است که بدون شك بمناسبت جهات مخصوص اقتصاد روستائی خطر تورم ویاکمبود کارشناس اجرای برنامه‌های مارا تهدید نخواهد کرد.

باتوجه عمیق به‌آبادکردن اراضی، ازدیادآب، بکاربردن‌اسلوب‌های جدید کشاورزی، استفاده از کود های شیمیائی و بکار انداختن ماشین های کشاورزی و آشنا ساختن کشاورزان بااصول اقتصاد روستائی سالم میتوان از یك طرف مسئله‌حساس‌نیازمندیهای خواربار افرادکشور را به سهولت‌حل کرد وازطرف دیگر بنیه اقتصادی کشور را آماده برای هضم برنامه‌های سنگین صنعتی نمود.

تمام گوشه و کنار مملکت ما دارای منابع سرشاری است که جدیت در بهره‌برداری ازآنها و بکار انداختن نیروهای خلاقه مردم‌کشور ما در آن منابع بوضع اطمینان‌بخشی به ثمر وسیدن برنامه‌های عمرانی را تضمین میکند. من‌جمله همین جنگل هاست که شاهنشاه در بیانات عمیق و آموزنده خود بدان اشاره فرمودند. وقتی که برای ما میسر است که با شرایط فعلی سالی ۷۰۰ میلیون تومان ازجنگل ها استفاده کنیم چه دلیلی دارد که از توسعه آن غفلت کرده و آنرا یك‌امر درجه دوم تلقی کنیم؟ همچنین توسعه مراتع و چراگاهها وتقویت‌دامداری، دامپروری ازجمله مواردی است که‌به‌آسانی می تواند مورد بهره‌برداری کافی قرارگیرد. اینها وجملگی امکاناتی که در کشور ما وجوددارد باید و میتواندبه‌نحوی مورد استفاده قرار گیردکه‌باعث‌تقویت اساسی‌مملکت‌واستواری‌وضع‌اجتماعی و ملی ما شود.

شوروی واعراب

عربها شروع کرده اند رابطه‌ای را که بین کمونیسم و اتحادشوروی وجود دارد دریابند. آنها در سال های بعد از معامله اسلحه مصر و شوروی، میکوشیدند این دو را از یکدیگر جدا سازند. سیاسیون ونویسندگان عرب با زحمات زیاد میخواستند ثابت‌کنند که‌کمونیست ها ربطی به شورویها ندارند و میتوان سیاست دوستانه ای نسبت به شوروی و رویه خصمانه ای‌نسبت به کمونیسم در پیش گرفت.

در واقع رمز موفقیت سیاست عبدالناصر همین بود. او درخارج با اتحاد شوروی همکاری بسیار نزدیکی داشت و لی در داخل کمونیستها را تحت فشارمیگذاشت. این سیاست تا وقتی که خود شورویها مشوق آن بودند بخوبی عمل شد. اما اعراب نمی توانستند حدس بزنند که این «ثنویت» حدی داردو یا دست کم باین زودی به حد خود میرسد.

سیاست شوروی در خاورمیانه تاکنون از دو مرحله گذشته است.

در مرحله اول‌تکیه روی‌کمونیست های محلی بود که از تظاهرات آشکار سیاسی و نظامی مرکز هدایت کننده مسکو نیزبرخوردار بودند. ما در ایران بهتر از هر کشور دیگر خاورمیانه این‌مرحله سیاست شوروی را آزمودیم و در دنیای عرب نیز بمقیاس کوچکتری همین جریان تکرار شد. در این مرحله استالین سیاست‌غلبه صریح را اعمال میکرد و در خاورمیانه متوقع همان نتایجی بود که در اروپای شرقی بدان رسید.

ولی سیاست خشن او از طرفی موجب تقویت موقعیت غرب در حکومتهای خاورمیانه شد واز طرف دیگر کمونیستهای محلی رامنفور مردم ساخت. شکست این‌سیاست ناگزیر بود وتاکتیك تازه ای که شاید شپیلف مبتکر آن بودجایش را گرفت و مرحله دوم آغازشد.

در این مرحله کرملین کوشید در نظر مردم خاورمیانه بین‌حکومت شوروی و احزاب‌کمونیست محلی جدائی بیفکند و محبوبیت حکومت شوروی را بضرر کمونیستهای‌محلی افزایش دهد. حمایت از کمونیست ها عملا پایان یافت و به آنها دستور داده شد که در همه جا با ملیون وناسیونالیستها همکاری و حتی از شعار های آنان تبعیت کنند.

کمونیستها بسرعت تبدیل به خدمتگزاران ویاران ناسیونالیسم عرب شدند و دولت شوروی وظیفه حمایت از ناسیونالیسم عرب رابر عهده گرفت.

چشم پوشی موقتی از منابع کمونیستهای محلی و تکیه‌برحیثیت دولت شوروی بزودی نتایج خودرا آشکار ساخت. کمونیستها بنوبه خود شروع کردند که از ثمرات این حیثیت عظیم برخور دارشوند وخود را در نظر مردم خاورمیانه عربی تبرئه کنند.

اما این دو گانگی بین احزاب کمونیست و دولت شوروی‌بهیچوجه طبیعی نبود و بهمین دلیل‌نمیتوانست مدت زیادی دوام کند. درسوریه کمونیستها بحدی از آزادی‌عمل خود - که قسمتی مدیون کمکهای سخاوتمندانه شوروی به دولت سوریه بود - استفاده کردند که مسئله تسلط آنها بر سوریه‌بنحو جدی مطرح شد. وحتی در ارتش سوریه ژنرال بزره بایك نیمه کودتا بقدرت رسید ویك نیمه کودتای دیگر کمونیستها را کفایت‌میکرد. در برابر این خطرواقعی ناسیونالیست های حزب سوسیالیست بعث طرح اتحاد مصر و سوریه را ریختند و بعجله اجرا کردند و سوریه از چنك کمونیستها در آمد. از این بدتر، برای کمونیستها اتحاد مصر و سوریه راه را برای‌تشکیل دولت واحدی از همه سرزمینهای عربی گشود ونیروی تازه ای به ناسیونالیسم عرب داد.

در چنین موقعیتی - خصوصا پس از انقلاب عراق - شوروی دوراه‌را میتوانست انتخاب کند. یا به انهدام احزاب کمونیست محلی، به قیمت حفظ دوستی اعراب و شوروی، تن دهد ویا بحمایت از کمونیستها برخیزد و لااقل مانع از تکرار داستان سوریه در عراق شود. از اینجا مرحله سوم‌سیاست شوروی در خاورمیانه آغاز شدکه موضوع بحث آینده است.

دوره زمستانی

کلاسهای انگلیسی بهشت

زیر نظر دکتر دانابهشتی

از شنبه ۱۳ دیماه شروع میشود

ساعات کار کلاسها: یکشنبه، سه‌شنبه، پنجشنبه ۴½ تا۶½ و شنبه، دوشنبه، چهارشنبه ۵ تا۸ بعد ازظهر

نام‌نویسی همه‌روزه صبح وعصر تایازدهم دیماه انجام‌میشود

خیابان شاه- بیست متری اول- چهارراه ناهید- تلفن ۴۳۶۵۷

۱-۶ آ-۲۳۲۷۹

بیماریهای آمیزشی - مجاری‌ادرار - سستی وناتوانی

میدان بهارستان خیابان صفی‌علیشاه دکتر یحیی‌صدری

۱ -۱۲ آ- ۲۱۲۶۵

متد وارسته در انستیتوی زبانهای بیگانه

براهنمائی و تعلیم

استاد دانشمند آقای دکتر منوچهر وارسته

ثبت نام برای کلاسهای انگلیسی -فرانسه - آلمانی - عربی وایتالیائی فقط تا پایان هفته اول دیماه ادامه خواهد داشت داوطلبان هر روز در فاصله ۵تا۷ بعد از ظهر به انستیتو (محل آموزشگاه نمونه: دروازه‌دولت اول خیابان خاقانی) مراجعه نمایند.

آ-۲۳۲۹۳ ۱-۳ مدیر کلاسها - لسانی

سمینارهای انگلیسی صدر

مقدماتی - عالی - مکالمه

شروع دوره زمستانی از ۱۳ دیماه

ساعات کار: ۵تا۶- ۶ تا۷- ۷ تا۸
۵ونیم‌تا۶ونیم-۶ونیم‌تا۷ونیم-۷ونیم‌تا۸ونیم

درهر کلاس حداکثر ۱۵ نفر نام نویسی میشود

استادان‌متخصص ایرانی وخارجی درکلاسهاتدریس میکنند

نام نویسی همه روزه از۵ تا۷ بعد ازظهر

دبیرستان ساسان خیابان شاه چهارراه شیخ هادی (رازی) تلفن ۴۶۹۱۰

آ-۲۳۳۹۹ ۱-۱۰

بانهایت تاسف درگذشت **بانو عزیزالملوك سلیمانی ملایری** متعلقه مرحوم‌آقاشیخعلی سلیمانی ملایری باطلاع عموم بستگان ودوستان میرساند. مجلس ختم آن مرحومه در روز پنجشنبه ۴دیماه ۳۷ ساعت ده‌تا دوازده صبح در مسجد مجد ومجلس ختم زنانه درهمان روز ساعت ۳ بعدازظهر الی ۵در منزل شخصی واقع‌در خیابان شاهرضا بیست متری دوم کوچه کامران منعقد خواهد بود.

حسین‌شیخ‌الاسلامی ملایری -علی محمد سلیمانی - جواد جعفری آذرمهر- فتح‌الله بداغی- اسداله دبیران- سرهنك اسداله اربابی -سرهنك محمد علی ایمانی - سرگرد مجتبی مؤیدی- غفار غیاثی- علی‌محمد بداغی- فرج‌الله دبیران -نورالله باقری -مهندس ایرج صالحی-

آ-۲۳۴۷۷ ۱-۲

بانهایت تاسف درگذشت بانو **عزیز الملوك سلیمانی ملایری** والده آقای علی محمد سلیمانی دائی‌زاده عزیزمان راباطلاع بستگان ودوستان میرساند. مجلس ختم‌آن‌مرحومه روز پنجشنبه چهارم دیماه ۳۷ ازساعت ۱۰تا۱۲ صبح‌در مسجد مجد ومجلس ختم زنانه در همانروز از ساعت ۳تا ۵ بعدازظهر در منزل شخصی واقع در خیابان شاهرضا بیست متری دوم کوچه کامران منعقد خواهد بود.

محمود ملایری -شجاع‌الدین ملایری -ناصر ملایری
احمد مؤیدی - هوشنك ایمانی - قاسم کرباسی

آ۲۳۴۷۷ ۱-۲

هوالحی‌الذی لایموت

باکمال تاسف فوت ناگهانی **آقای محمد راحت** راباطلاع دوستان وآشنایان میرساند مجلس ختم مردانه آنمرحوم روز پنجشنبه چهارم دیماه ۱۳۳۷ از ساعت ۱۰الی ۱۲ درمسجد ارك وختم زنانه درهمان روز ازساعت ۳الی ۶ بعدازظهر در منزل آقای قره‌گزلو برقرار خواهد بود نشانی -خیابان ری-آب‌منگل باغ‌حاج‌محمدحسن‌کوچه جورابچی - حاج سید رضا فیروزآبادی

حاج باقر مجیدی -محمدحسین قره‌گزلو- حاج اصغر قره‌گزلو-حاج‌محمدتقی قره‌گزلو -حاج‌ابراهیم قره‌گزلو- علی اصغر قره‌گزلو -حاج اکبر کیمیائی فرد -علی‌کیمیائی فرد -تقی مجیدی -حسن نائین‌زاده محمد میکائیلی - محمد واحمد گارسچی -سید علی میرهادی -سید یحیی ورسول میرهادی -محمد بهاری -ابوالقاسم راحت - اسماعیل مجیدی

آ-۲۳۴۴۷ ۱-۲

بدینوسیله درگذشت مرحوم مغفور **غلامرضا خلیلی‌گرکانی** راباطلاع دوستان وآقایان گرکانی وآشتیانیهای مقیم‌تهران میرساند مجلس ترحیم مردانه از طرف هیئت ابوالفضل‌ع مقیم شمیران روز جمعه پنجم دیماه ۳۷ از ساعت ۲الی ۵بعدازظهر در مسجد حاج گیاهی واقع درسرپل‌تجریش برقرار است.

آ-۲۳۳۶۷

از ذوات محترم و دوستان ارجمندیکه در مراسم‌تشییع جنازه وختم شادروان بانو منیره نادری شرکت فرموده‌اند بی‌نهایت سپاسگذار بوده سعادت و سلامت همگی را از درگاه حضرت احدیت مسئلت دارد.

آ- ۲۳۵۸۱ **سرلشگر کیا**

تشکر واعتذار

ازسروران گرام وذوات محترم‌که درواقعه فوت آقای امیرحمزه پیهانی اظهارلطف وهمدردی فرموده بودند کمال تشکروامتنان‌راداریم اگردرعرض تشکر یاشرفیابی‌توفیق حاصل نگردیده بعلت تالمات روحی بوده امید عفو داریم.

ولی‌اله‌آراسته- محمدحسین‌پیهانی- سرهنك عبداله‌پدرامی-رحمت‌اله پیهانی- دکترشایگان- شمس‌اله شایگان- عزیزاله شایگان- محمد عبدلی- نصرت‌اله آراسته- محمد جعفرپاکبین

آ- ۳۴۶۸۰

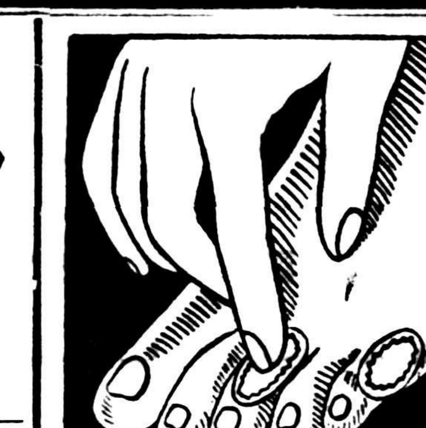

شمع میخچه دکتر شول
رفع کننده میخچه پا
چهارراه اسلامبول فردوسی
نمایندگی دکتر شول

۱-۱۰ آ-۳۲۳۵۰ خورشید

آخرین متد درمان سوزاك حاد و مزمن وضعف قوای تناسلی دکتر عباس جناب زاده دارای گواهی‌نامه ازدانشکده طب فرانسه خیابان منوچهری مقابل کوچه دبیرستان ژاندارك. ۱-۲۰ آ-۲۲۱۰۹

با چشم خدا
برگو رنامه
علیرضا شهپور
منتشر شد

دکتر محمد علی خلعتبری

امراض‌مجاری ادرارومقاربتی
شاه‌آباداول باغ سپهسالار
پذیرائی عصرها. تلفن۳۲۶۹۱
آ-۲۰۷۴۱ ۱-۲۶

شکسته

بقلم‌دکتر عزت‌اله همایونفر

کتابفروشی ابن سینا

آ-۲۱۷۵۹ ۱-۱۰

احقاق الحق

تالیف قاضی نوراله شوشتری- بزرگترین کتاب کلامی درمبارزه با منحرفین واثبات عقائد امامیه وولایت ووصایت امیرالمومنین علی علیه السلام، بامقدمه وحواشی مفصل بقلم حضرت آیت‌اله آقای آقا سید شهاب الدین نجفی مرعشی **جلد ۱و۲و۳** ازچاپ خارج شد قیمت هر جلد ۱۵۰ ریال

ناشر: کتابفروشی اسلامیه خیابان بوذرجمهری تلفن ۲۱۹۶۶

سیدابوالحسن رازبان

دادیار سابق دادسرای عالی انتظامی قضات قبول وکالت میکند.
دفتر ولی آباد کوچه سردار مخصوص تلفن ۳۷۳۶۰ پذیرائی ۵تا ۸ بعداز ظهر
آ-۲۳۳۸۳ ۱-۲

خانواده‌های **خلعتبری -اکبر -وارسته -گرزن -مجد- آریانا -عمیدی نوری -خسروپناه -منوچهری -ملك‌پور- حیدری** درگذشت مرحومه مغفوره **صغری خلعتبری** زوجه مرحوم محمدولی خلعتبری تنکابنی (سپهسالار اعظم) راباطلاع اقوام ودوستان وآشنایان میرسانند مجلس ترحیم مردانه از ساعت ده تادوازده روز شنبه ششم‌دیماه در مسجد مجد ومجلس ختم زنانه از ساعت سه تاپنج بعدازظهر روز پنجشنبه چهارم دیماه در منزل آنمرحومه واقع در تجریش خیابان مقصودبك کوی‌سالور برقرار خواهد بود.

تاج‌الملوك خلعتبری -اکبر (منصور السلطنه) -مرتضی قلی خلعتبری (سردار اقتدار) -نصرالله خلعتبری (اعتلاءالملك) -علی اکبر (امیر منصور) -سرلشگر عباس گرزن -محمد علی وارسته -محمد علی مجد (فطن‌السلطنه) ناصر قلی خلعتبری (سالار مفخم) محمد خلعتبری (اکرم الملك) -ارسلان خلعتبری -رحمن‌قلی خلعتبری- ابوالحسن عمیدی نوری -محمد اکبر -غلامحسین اکبر - (بیگلربیگی) حسن‌اکبر-محسن اکبر -دکترحسن منوچهری (اسعدالسلطنه) - حسن خسروپناه (سردار افخم) - صدرالدین آریانا (اعدل‌السلطنه) -سرتیپ ضیاءالدین خلعتبری -دکتر علاءالدین منوچهری -نصرت‌الله اکبر - فرج‌الله اکبر -عزیزالله اکبر -محمود وارسته -عزت‌الله اکبر -صادق ملك‌پور -حاج علی اکبر حیدری -محمد علی حیدری

آ-۲۳۵۲۵

بخانواده محترم خلعتبری وعموم بازماندگان آنمرحومه مصیبت وارده را تسلیت میدهیم.

انا لله و انا الیه راجعون

بدینوسیله باطلاع کلیه دوستان واهالی بخش شش و پنج تهران میرساندکه **حاج یحیی قندچی مازندرانی** که یکی از رجال خیر و مردان عالی قدر بوده برحمت ایزدی پیوست ومجلس تذکری بیادبود آنمرحوم روز پنجشنبه چهارم دیماه ازساعت سه تاپنج بعدازظهر در مسجد اقصی واقع دربخش شش کوی عشقی نزدیك بازارچه عصاری منعقد و نیازمند است‌کلیه دوستان وآشنایان و کسانی‌که ازاین مرد خیری به‌آنها رسیده است شرکت نموده و روح آنمرحوم را شاد نمایند. و به دو فرزند ارجمند آنمرحوم آقای حاج‌آقا رضا قندچی و حاج‌محسن آقا تسلیت بگویند. **الاحقر میرسیدعلی‌مدرس‌زاده**

خانواده تقی زاده خوئی بدینوسیله باستحضار فامیل و آشنایان میرساند مراسم یادبود هفته شادروان **حیدرتقی زاده خوئی** کارمند شهربانی کل‌کشور ازساعت ۳بعداز ظهر روز پنجشنبه ۴ر۱۰ر۳۷ در امامزاده عبداله برگزار خواهد بود.

آ- ۲۳۵۰۱

خانواده‌های **نور خلج - فروتن - امیرحسینی -فتح‌پور دادور - مؤید - افشار - فرهاد- معتمد- خاتمی -صفائی صمدی - خادمی - رادور - ابری - هروی - منشی‌زاده انصاری - امیری قائم مقامی - صباح گازرونی-تولیتی.**

باکمال تاسف فوت مرحوم مغفور **حاج‌محمد کاظم خان نورخلج (اشجع‌السلطنه)** راکه در قیطانیه ساوه (محل سکونت معظم‌اله) درتاریخ ۲۹ آذر ۱۳۳۷ به‌رحمت ایزدی پیوسته باطلاع دوستان و خویشاوندان میرساند مجلس ترحیم مردانه و زنانه تا روز پنجشنبه ۴ دیماه ۱۳۳۷ در قیطانیه ومجلس ختم مردانه روز جمعه۵ دیماه ۳۷مصادف با روز۷ در سر مزار آنمرحوم قم مسجد بالاسر از ساعت ۲ تا۴ بعدازظهر منعقد است‌مراسم‌ختم تهران حسب‌المقرر به‌امور خیریه تخصیص داده‌شده.

عزیزالسلطنه نور خلج - ایران امیرحسینی - نوراعظم نورخلج - شمسی فتح پور - عیسی فروتن(معظم‌الملك) محمدحسین نور خلج - امیرنورخلج - محمدعلی‌نورخلج.

مصیبت وارده رابعموم‌بازماندگان‌آنمرحوم تسلیت‌میدهیم.

سپید و سیاه

سپید وسیاه

پرتیراژترین مجله روز جمعه هرهفته بابهترین داستانها وریورتاژها و صفحات شیرین فکاهی یکدنیا نشاط و شادی بخانه شما ارمغان می‌آورد

این جمعه وهرجمعه

سپید و سیاه

را بخوانید

انجمن فرهنگی ایران وفرانسه

نشانی: خیابان شاهپور علیرضا (حشمت‌الدوله سابق) نمره۱۷۸

نام‌نویسی برای کلاسهای زبان فرانسه

روزهای یکشنبه ۷دی، دوشنبه ۸دی، سه‌شنبه ۹ دی، شنبه ۱۳ دی ویکشنبه ۱۴ دی ۱۳۳۷ از ساعت ۴تا۷ بعداز ظهر انجام‌خواهدشد. کلاسها از روز دوشنبه ۱۵ دی ۱۳۳۷ آغاز خواهد شد و پس‌از این‌تاریخ تقاضای ثبت نام پذیرفته نخواهد شد.

آ-۲۳۳۵۷ ۱-۳

بمناسبت رحلت مرحوم حجة‌الاسلام **آقای حاج شیخ‌مهدی مازندرانی** از معمرین علماء اعلام اخیرا متوطن در قم که درتهران برحمت ایزدی پیوسته‌اند مجلس ترحیمی صبح پنجشنبه چهارم دی مطابق چهاردهم جمادی‌الاخر ازساعت ۹ تا قریب ظهر در مسجد سید عزیزاله منعقد است انشاءاله عموم طبقات محترم خاصه علماء اعلام و حجج اسلام کثراله امثالهم شرکت خواهندفرمود.

آ- ۲۳۵۷۵ **الاحقر محمدالموسوی البهبهانی عفی‌عنه**

اذا مات‌العالم

بمناسبت رحلت خلدمقام حضرت آیةاله **آقای حاج‌شیخ مهدی مازندرانی** قدس‌اله سره که‌یکی‌ازعلماء مبرز واساتید بزرك حوزه علمیه قم بودند مجلس فاتحه در مسجد بی‌بی یزدی واقع درسه راه سپهسالار خیابان کاشف از ساعت ۶ بعدازظهر پنجشنبه ۴ر۱۰ر۳۷ الی هشت و نیم‌منعقد است انشاءاله علماء اعلام وعموم مؤمنین بمنظور تجلیل شعائر مذهبی شرکت خواهند فرمود.

الاحقر ابراهیم علوی خوئی - الاحقر عبادی - الاحقرحاج میرزاعلی تهرانی - قدوسی.

آ-۲۳۵۷۳

ازساعت ۱۴ تا۱۷ روز چهارم دیماه مراسم پنجمین سال درگذشت شادروان **مهندس‌کریم‌ساعی** بانی‌جنگلبانی ایران برمزار وی در دانشکده‌کشاورزی کرج برگزارمیشود ازدوستان و همکاران استاد فقید خواهشمند است برای شادی روانش شرکت فرمایند.

مدیر عامل بنگاه جنگلها - سرتیپ علی خواجه نوری

باکمال تاسف درگذشت ناگهانی **آقای خلیل صفوی** را باطلاع عموم اقوام وآشنایان میرساند مجلس ختم مردانه آنمرحوم روز پنجشنبه ۴ر۱۰ر۳۷ از ساعت ۴تا۶ بعداز ظهر درمسجدکمیل‌واقع درخیابان پهلوی مقابل بیمارستان شماره ۱ ارتش وختم زنانه بعدازظهر همان روز در منزل شخصی آنمرحوم واقع درخیابان پهلوی خیابان دکتر چنگیزی منعقد میباشد.

صفوی -خزئل -هاشمیان -قرائی -طالبیان -خواجوی- فرمد -وثوق صفامهر -ارشادی -فرنو -صابران

بعموم بازماندگان آنمرحوم مصیبت وارده راتسلیت‌میدهیم

آگهیهای تسلیت

مصیبت وارده را بخانواده راحت بخصوص دوست ارجمندمان جناب آقای حاجی باقر مجیدی تسلیت‌گفته بقاء عمر بازماندگان آنمرحوم رااز خداوند متعال‌خواستاریم

عباس عزت‌زاده - حسن عزت‌زاده.

درگذشت رادمرد نیکنام سالار اقبال برومند را که از شخصیت‌های برجسته اصفهان بودند بانهایت تاثر به جناب آقای ادیب‌برومند شاعر عالیمقام معاصر تسلیت میگویم. **دکترجلال‌بدخشان**

درگذشت خلد آشیان رابحضور دانشمند عالیقدر وشاعر شهیر جناب آقای ادیب برومند تسلیت عرض میکنم.

آ-۲۳۵۳۷ **ابوالقاسم قوی‌حلم**

ضایعه مولمه درگذشت اسف‌انگیز سالاراقبال‌رابجناب آقای ادیب برومند سخن سرای شهیر صمیمانه تسلیت میگویم. **سلیمان خلیلی**

از درگذشت سالار اقبال برومند بینهایت متاسف و این ضایعه اسف‌انگیز رابه جناب آقای ادیب برومندشاعر عالیقدر تسلیت میگویم.

آ-۲۳۵۳۷ **عبدالرحیم .همایونفرخ**

بانهایت تاسف مصیبت وارده رابخاندان جلیل برومند مخصوصا به جناب آقای ادیب برومند شاعر نامور معاصر تسلیت میگویم. **دکترجلال‌الدین .مؤمنی**

مصیبت وارده را بسرکار علیه بانو فرنگیس سراصلانی وبانو مهرانگیز سراصلانی تسلیت میگوئیم.

آ- ۲۳۳۹۳ **پروانه علامه- پریوش‌علامه**

جناب آقای عبداله قیائی (مؤید همایون) دراین مصیبت وارده بنده‌نیز باجنابعالی شریك هستم سلامتی و بقای سعادت خاندان محترم قیائی را مسئلت دارم.

آ- ۲۳۵۴۹ **حاج علی‌اصغر مقصودی**

بقیه آگهیهای ترحیم وتسلیت در صفحه ۱۷

غرب پیشنهاد خروشچف را درمورد برلن رد کرد

طرح پاسخ غرب تهیه شده ودرآخردسامبریااوائل‌ژانویه‌بشوروی‌تسلیم خواهدشد

کشور های آمریکا و بریتانیا و فرانسه وآلمان غربی طرح جواب خود را به یادداشت خروشچف‌تهیه کرده و متفقا باپیشنهاد نخست‌وزیر شوروی مبنی بر ایجاد شهر آزاد در برلن مخالفت کرده اند .

یادداشتهای چهار دولت بزرگ‌غربی تاپایان سال جاری بدولت شوروی داده خواهد شد .یونایتد پرس از پاریس خبر میدهد که گرچه متن یادداشت کشور های مزبور بطور سری تهیه شده ولی ناظرین مطلع عقیده دارند که در یادداشتهای مزبور اولا اتهامات شوروی مبنی براینکه غرب قبل از جنگ دوم جهانی با آلمان نازی علیه شوروی توطئه مینمود مورد تکذیب قرار خواهد گرفت وثانیا بدولت شوروی یادآور میشوند که در سال۱۹٤۵ نیرو های غربی مناطقی که قبلا تصرف کرده بودند تخلیه نمودند تا شورویها بتوانند آنجا را تصرف نمایند .

کشور های غربی با وجود روش محکم خود در مقابل تهدیدات شوروی آمادگی‌خودرا برای‌مذاکره درباره مسئله آلمان بطور کلی‌اعلام خواهند داشت .

اوائل ژانویه

بقرار گزارش آسوشیتدپرس از من محافل دولتی آلمان غربی اظهار میدارند که جواب کشور های غربی به یادداشت شوروی در اوائل‌ژانویه فرستاده خواهد شد .

درکنفرانس ناتو گفته‌خواهد شدکه جواب مزبور تا کریسمس‌فرستاده میشود ولی تهیه آن بعهده تاخیر افتاد کشور های غربی دریادداشت های خود پیشنهاد خواهند نمود که مذاکره بمنظور حل مسائل مربوط به جنگ سرد در اروپای مرکزی بین شرق وغرب‌آغاز شود .

آخر دسامبر

ولی خبرگزاری فرانسه ازبن‌خبر میدهد که در بین. محافل موثق پایتخت آلمان غربی گفته شد که پاسخ سه دولت غربی و آلمان‌فدرال به یادداشت شوروی در مورد برلن غربی روز سی‌ام دسامبر تسلیم مسکو خواهد شد .

محافل مزبور تاکید کرده اندکه پیش نویس پاسخ تهیه شده در روز دوشنبه آینده برای بررسی به شورای دائمی پیمان اتلانتیک داده خواهد شد .

محافل سیاسی بن اضافه‌نموده‌اند که پاسخ دول غربی مشابه بوده و ضمن رد کردن پیشنهاد شوروی به کرملین خاطرنشان گردیده که دول غربی از اساسنامه کنونی‌برلن دفاع خواهند کرد .

دوگل برای دیدن آیزنهاور بواشنگتن میرود

دوگل راجع بنظریاتش درمورد سازمان آتلانتیک باآیزنهاور گفتگو خواهد کرد

محافل مطلع پاریس اظهارداشتند که ژنرال دوگل دعوت ایزنهاور رئیس جمهوری امریکا رابرای‌مسافرت بآن کشور دربهار سال آینده قبول کرده است بطوریکه آسوشیتدپرس از پاریس اطلاع میدهد مسافرت دوگل به امریکا اولین مسافرت وی بعنوان رئیس جمهوری پنجم فرانسه به یك کشور خارجی خواهد بود .

هیئت مدیره اتلانتیك

دوگل در طی مذاکرات خود باایزنهاور درباره طرح دولت فرانسه مبنی برایجاد یك هیئت مدیره مرکب از کشورهای امریکا وبریتانیا وفرانسه در راس سازمان اتلانتیك شمالی مذاکره خواهد کرد دوگل قبلا درباره طرح مزبور نامه‌هائی به مك‌میلان وایزنهاور فرستاده‌است ولی از قرار اطلاع نخست وزیر بریتانیا ورئیس جمهوری امریکا پیشنهاد دوگل را استقبال نکرده‌اند.

خوشحالی ایزنهاور

درواشنگتن کاخ سفید اعلام داشت که ایزنهاور ودولت امریکا از مسافرت دوگل رئیس جمهوری فرانسه باین کشور بسیار خوشحال خواهند شد کاخ سفید در عین حال متذکر گردید که هنوز دوگل بااین دعوت موافقت نکرده‌است .

ماگرتی دبیر مطبوعاتی کاخ‌سفید گفت دالس وزیر خارجه ضمن مسافرت اخیر خود بپاریس بار دیگر از دوگل دعوت نمود که بامریکا مسافرت نماید ولی نخست وزیر فرانسه باآن موافقت نکرد . قبلا هم در ماه ژوئیه ایزنهاورچنین دعوتی از دوگل بعمل آورده بود ولی دوگل در آنموقع جواب داکه بعلت کارهای زیاد نمیتواند این دعوت راقبول کند .

پیام پاپ

ومبارزه با دشمنان خدا

واتیکان ـ خبرگزاری‌فرانسه‌ـ درپیامی‌که پاپ «یوحنای بیست و سوم» بمناسبت عید میلادمسیح بمردم جهان فرستاد از عموم مسیحیان درخواست‌کردکه وحدت خودرا حفظ‌کرده وعلیه دشمنان خدا مبارزه‌کنند . پاپ سپس مبارزه راکه درکشور های پشت پرده آهنین بخصوص‌چین‌کمونیست علیه کلیسا بعمل می‌آید تقبیح نموده است .

پاپ سپس خاطرنشان ساخته است «مابابد از منافع مسیحیان که هدفی جز برقراری حقیقت و عدالت ندارند دفاع‌کنیم ماطالب خشونت و قوه قهریه‌نیستیم سلاح ما ایمان است.»

پولسازترین‌هنرپیشگان آمریکا انتخاب‌شدند

هنرپیشگانیکه دارای جاذبه جنسی هستند درلیست هنرپیشگان پولساز اکثریت دارند الیزابت تایلور وگلن‌فورد درراس این لیست قرار گرفته‌اند- برای اولین‌بار بریژیت باردو بعنوان یك هنرپیشه غیرآمریکائی جزء پولسازترین هنرپیشگان آمریکا شناخته شد

هولیوود- آسوشیتدپرس - نام گلن‌فورد والیزابت تایلور در راس لیست ده نفر از پولسازترین هنر- پیشگان ۱۹۵۸ قرار گرفته‌است .

برای اولین‌بار پس‌از سالها نام گاری‌کوپر وجون‌واین در این لیست دیده نمیشود .

دراین لیست مسئله جالب توجه وجود اسامی هنرپیشگانی است که دارای جاذبه جنسی میباشند و بین آنها میتوان از بریژیت باردو ، یول براینر و فرانك سیناترا نام‌برد.

بریژیت‌باردو که در این لیست‌نفر هفتم میباشد تاکنو ن‌در هیچ فیلم آمریکائی بازی‌نکرده‌وبااین‌وصف‌انتخاب وی بعنوان‌یك‌هنرپیشه‌پول‌سازدرآمریکا بکلی بیسابقه است .

یك سخنگوی اتحادیه صاحبان‌سینما های آمریکا دراین مورد اظهار داشت برای اولین بار است که یك‌هنرپیشه خارجی جزء ستارگان پول سازآمریکا بشمار رفته است .

لیست هنرپیشگان پولساز آمریکا بشرح زیر است :

۱- گلن‌فورد ۲- الیزابت تایلور ۳-جری لوئیس ٤-مارلون براندو ۵- راك هودسن ٦- ویلیام هولدن ۷- بریژیت باردو ۸- یول‌براینر ۹- جمس استوارت ۱۰ فرانك سیناترا

یك سخنگوی دیگر اتحادیه صاحبان سینماها اظهار داشت پخش فیلم از تلویزیون بشهرت بسیاری از هنر- پیشگان قدیمی ما لطمه زده است و پس‌از این فقط هنرپیشگانی نظیر بریژیت‌باردو که نمیتوان فیلم آنها را درمنزل براحتی تماشا کرد دارای طرفداران زیاد خواهند بود !

الیزابت تایلور برای نخستین بار جزء پولسازترین ستارگان در آمده و علت آن شرکت در فیلم « گربه روی شیروانی داغ» میباشد که پراز ماجراهای جنسی است .

ماجرای خصوصی وی وادی فیشر نیز که پس‌از فرار انگریدبرگمن در سال ۱۹٤۸ پرسروصداترین حادثه هولیوود بشمار رفته است نیز به شهرت وی کمك فراوانی کرده‌است.

ازراست بچپ بریژیت باردو ، گلن فورد و الیزابت تایلور

کشف توطئه علیه آلمان شرقی

توطئه‌کنندگان که ازسال ۱۹۵٦ فعالیت میکردند محاکمه ومحکوم شدند

برلن -آسوشیتدپرس -دولت آلمان شرقی افشا کرد که عده‌ای از اهالی آن کشور باتهام توطئه علیه کشور وکوشش برای واژگون کردن رژیم محاکمه و محکوم‌شده‌اند. خبرگزاری آلمان شرقی خلاصه‌ای از جریان محاکمه این عده راافشاء نمود .خبرگزاری مزبور گفت سه نفر روز سه‌شنبه بحبس از سه تا پنجسال محکوم گردیدند .جریان دادرسی چهار روز بطول انجامید.

این عده دستجات ضد انقلابی بوجود آورده وهدف آنها از بین بردن دولت ونظم اجتماعی آلمان شرقی بر طبق نقشه معین بود .

دستجات مزبور در سال‌های ۱۹۵٦ و۱۹۵۷ یعنی زمان انقلاب مجارستان بوجود آمدند .

چند ساعت قبل از اعلام خبر توطئه علیه رژیم آلمان شرقی و محکومیت عده‌ای خبرگزاری مزبور گفت چهار کشیش باتهام فعالیتهای جاسوسی‌محاکمه ومحکوم شد.

هامرشولد درغزه

غزه- آسوشیتدپرس- داك هامر شولد دبیر کل سازمان ملل متحد وارد غزه شد تا ایام تعطیلات‌کریسمس رادرمیان سربازان پلیس صلح‌بگذراند.

هامرشولد باژنرال برنس فرمانده کل نیروهای پلیس صلح بین‌المللی همراه میباشد .

تابحال ۹۰ درخت مخصوص مراسم کریسمس از نقاط مختلف جهان‌برای سربازان پلیس صلح فرستاده شده است .

درایام تعطیلات کریسمس سربازان هندی که‌درمراسم مزبور شرکت‌نمی کنند کلیه وظائف سربازان مسیحی‌را بعهده گرفته‌اند .

آمریکا باافزایش نفت در ونزوئلا مخالفت میکند

انجمن مستقل نفت آمریکا خشمگین شده وکمپانی استاندارد اعلام خطرمیکند

افزایش مالیات نفت در ونزوئلامورد بحث محافل سیاسی واقتصادی‌کشور های مختلف جهان قرار گرفته‌است گزارش یونایتد پرس از کاراکاس حاکیست که شرکت نفت ونزوئلا وابسته بکمپانی معروف‌شل‌ونزوئلا صادر نموده وطی آن میگوید اقدام دولت ونزوئلا در برقراری مالیات جدید برخلاف اصل شرکت متساوی بین ملت وشرکتهای نفتی است .

تائید حق ونزوئلا

دراعلامیه حق دولت ونزوئلا در تغییر نرخ مالیات مورد تایید قرار گرفته ولی تذکر داده شده است‌که درگذشته هرگاه دولت چنین‌تصمیمی میگرفت که مؤثر دروضع شرکت های‌نفت‌میشد قبلابامقامات‌صلاحیتدار شرکت های مزبور مذاکره مینمود وپس‌از موافقت طرفین اقدام باجرای تصمیم خود میکرد .

متاسفانه این بار این رویه‌تعقیب نشد ودر نتیجه شرکت مجبور است که در وضع سرمایه گزاری وطرح های آینده خود بااقساط تمام تجدید نظر نماید .

مخالفت انجمن نفت

در واشنگتن انجمن مستقل نفت در اعلامیه خود درباره اقدام دولت ونزوئلا مبنی بر افزایش مالیات نسبت به محصولات شرکت های نفتی امریکائی میگوید مردم امریکا نباید برای دریافت موادی که در اختیار یك عده نظامی در ونزوئلا ویا اعراب تحریك شده در خاور میانه قرار گرفته است محکوم به قبول هرگونه تصمیم یکطرفه باشد.

دولت ونزوئلا اخیرا از اصل پنجاه پنجاه عدول نموده وحق‌السهم خود رابه ٦۰ تا ۷۰ در صد افزایش‌داده است .

شرکت نفت استاندارد نیوجرسی اعلام خطر نمود که اقدامات دولت ونزوئلا در افزایش مالیات موادنفتی باعث تجدید نظر در سرمایه گزاری شرکت های نفت امریکائی در آن کشور خواهد شد .

تمدید آزادی واردات نفت آمریکا

واشنگتن- یونایتدپرس- پرزیدنت ایزنهاور اجرای برنامه واردات آزاد نفترا تا۲۸ فوریه ۱۹۵۹ تمدید نمود .برنامه فعلی تا۳۱ دسامبر پایان میبافت .فرمان ایزنهاور بموجب توصیه‌کمیته‌مخصوص‌کابینه امریکا که مامور بررسی کلی برنامه وارداتی است صادر شد . بموجب برنامه فعلی روزانه ۷۱۳هزار بشکه برای کلیه نواحی امریکا باستثنای سواحل اقیانوس آرام وارد میشود .

رانتری بآیزنهاور گزارش داد

مقامات آمریکائی این گزارش را بررسی میکنند

واشنگتن ـ خبر گزاری فرانسه- ویلیام رانتری معاون وزارت امور خارجه امریکا برای خاور میانه گزارش مسافرت خود را که از ششم دسامبر تا بیستم دسامبر در خاور میانه صورت گرفت تقدیم آیزنهاور رئیس جمهور آمریکانمود

قبل از آن‌که رانتری با آیزنهاور ملاقات نماید در شورای امنیت ملی امریکا شرکت نمود ویلیام رانتری به‌کشور های‌لبنان ،اردن، مصروعراق ویونان مسافرت کرد هنوز جزئیات گزارش رانتری افشاء نگردیده‌ولی پیش بینی میشود که وی در باره فعالیت های عناصر ضدکمونیست‌در دنیای عرب و کوششی که کمونیست ها برای تسلط یافتن بر عراق بکار میبرند برئیس جمهوری گزارش‌داده باشد . محافل مطلع امریکائی‌اظهار میدارند که رئیس جمهوری ومقامات وزارت امور خارجه امریکا اصولااز اقدامات مجدانه رانتری برای درك حقایق اوضاع دنیای عرب راضی هستند وگزارش اورا که حائزاهمیت فراوان میباشد بدقت مورد بررسی قرار خواهند داد .

رادیو بغداد از واشنگتن خبر میدهد که ویلیام رانتری معاون وزارت امورخارجه آمریکاپس‌از وصول بپایتخت آمریکا برای ملاقات آیزنهاور رفت ومدت یك ساعت نزد اوبود .

دراین مدت گزارشی درباره‌مسافرت خود برئیس جمهور آمریکاتقدیم نمود .

رانتری پس‌از خروج ازکاخ سفید بسرعت از خبرنگاران دور شد و باآنها تماس نگرفت .

هزاران‌نفر بیت‌لحم رازیارت‌میکنند

بیت‌لحم- آسوشیتدپرس - امسال نیز مانند سالهای گذشته هزاران نفر دربیت لحم زاد، گاه حضرت مسیح گرد آمدند تادر مراسم روز قبل از کریسمس شرکت‌کنند.

این نقطه که همیشه مرکز تشنج وبحرا نخاورمیانه بشمار میروداکنون وضع آرام وجالبی بخود گرفته است .

در مهمانخانه‌ها و هتلهای اطراف اورشلیم و رمله حتی‌یك اطاق خالی پیدا نمیشود درخود بیت‌لحم اصولا هتل وجود ندارد. پیش‌بینی میشود که عده‌ای درحدود پنجهزار نفر در مراسم کریسمس شرکت نمایند .

نسبت به‌سالهای صلح‌وصفا که این بحران در خاورمیانه بوجود نیامده بود امسال جمع زیادی نیامده‌اند زیرا در سالهای‌گذشته که امنیت بیشتری‌در خاورمیانه وجود داشت متجاوز از ده‌هزار نفر دراین نقطه کوچك برای شرکت درمراسم تحویل سال جمع میشدند.

بیت‌لحم شهر کوچکی است که‌درحدود ۱۵ کیلومتر بااورشلیم فاصله داشته وبرفراز تپه‌ها بپا شده است .

از امشب ساعت ۹ در سینماهای همای ـ دیانا

تمام رنگی

مادرهند

اشتراك : مزگس

برنده بزرگترین جایزه فستیوال ونیز ۱۹۵۸

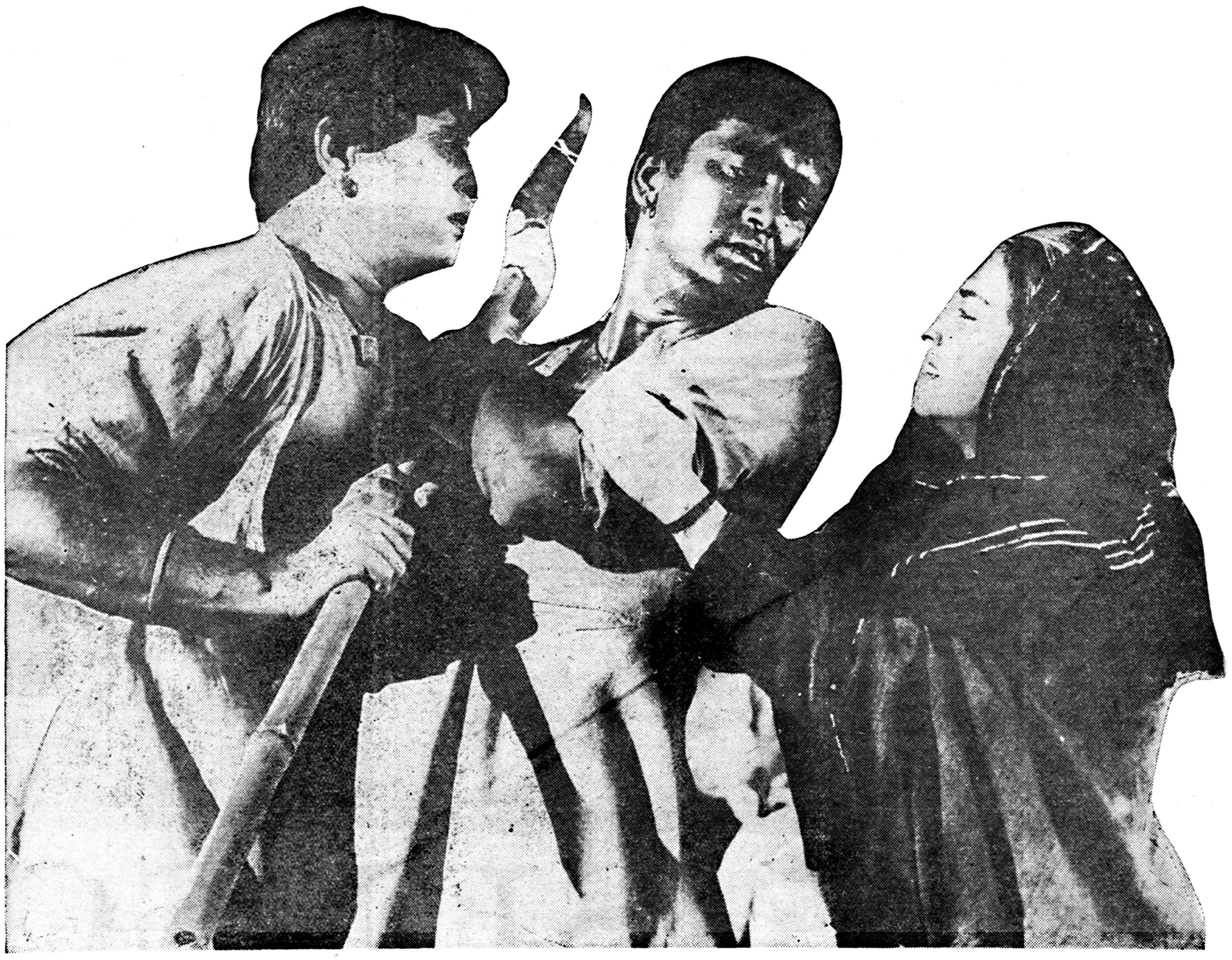

شروع سئانس درسینما همای: ۳۰ر۱۰ـ ۳۰ر۱۲ـ ۳۰ر۲ـ ۳۰ر٤ـ ۳۰ر٦ و۳۰ر۸ بعدازظهر. درسینما دیانا: ۳۰ر۱۰ صبح- ۳۰ر۲ـ ۳۰ر٤ـ ۳۰ر٦ و۳۰ر۸بعدازظهر آ-۳٤٦۹٤

ابطال فرضیه‌های نیوتن واینشتین

برای بیان طرز پیدایش خلقت فرضیه‌های جدیدی باید ابداع شود

نیویورک- آسوشیتدپرس - دکتر چارلز فریتززویکی استاد موسسه‌فنی کالیفرنیا و یکی از فیزیك دانان مشهور آمریکا اظهار داشت که‌تئوری های نیوتن درباره قوه ثقل وهمچنین تئوری نسبیت اینشتین با پیشرفت های زیادی‌که اکنون درمطالعات‌فضائی حاصل شده دیگر بکار نمی آید و لازمست تئوریهای جدید تری برای بیان طرز پیدایش عالم‌ابداع گردد.

دکتر زویکی خاطرنشان ساخت که تئوریهای قدیمی درباره کهکشانهائی که چندین میلیون سال نوری از زمین فاصله دارند مطلقا صحت پیدا نمی کند.

بموجب فرضیه نیوتن ذراتی‌که در عالم وجود دارند بنسبت مستقیم‌جرم و بنسبت معکوس مجذور فواصل یکدیگر را جلب میکند ولی با مطالعاتی که اخیرا صورت گرفته معلوم شده که این فرضیه گرچه ممکنست درمورد منظومه شمسی باتقریب‌درست باشد ولی درمورد فضای کیهانی و کهکشانها این فرضیه غلط است.

تئوری نسبیت اینشتین در واقع فرمول صحیح شده نیوتن میباشد.

که آنهم درجائی که میدانهای ثقل ضعیف وجود داشته‌باشند صحت دارد.

بررسی‌هائی که در چند سال‌اخیر صورت گرفته و پیشرفت هائی که پس‌از پرتاب اقمار مصنوعی به فضا انجام شده نشان داده که فرضیه های نیوتن واینشتین دیگر برای بیان پیدایش عالم امکان کافی ورسانیستند و بهمین جهت است‌که‌اکنون‌دانشمندان در سراسر جهان سعی میکنند‌فرضیه کاملتری که مبین پیدایش خلقت و رابطه بین نیروهای موجود در عالم باشد پیدا کنند.

هدیه شوروی بمؤسسه بین‌المللی اتمی

وین -خبرگزاری فرانسه -آکادمی علوم شوروی یك سری از مجلات وکتب علمی شوروی راکه دررشته‌های فیزیك شیمی بیولوژی نجوم وژئوفیزیك نوشته شده است بعنوان هدیه تسلیم موسسه بین‌المللی انرژی اتمیك نمود.

کتب ومجلات مزبور حاوی آخرین تحقیقات وکشفیات علمی در شوروی بوده وبه مبادله تحقیقات بین دول کمك ذیقیمتی میکند.

پیام ایزنهاور بخودش هدیه‌شد

دونالد کواردلز معاون وزارت دفاع امریکا بعنوان یادبود کریسمس عین نوار مربوط به ضبط صدای ایزنهاور را که از قمر مصنوعی امریکا به کره زمین مخابره شده بود به رئیس جمهوری تقدیم نمود. خبرگزاری یونایتدپرس از واشنگتن گزارش میدهد که بضمیمه‌نوار مزبور نامه‌ای از ماکلروی وزیر دفاع امریکا بود که ضمن آن صدها نفراز کسانیکه درپرتاب قمر مزبور شرکت داشته‌اند صمیمانه‌ترین تبریکات خودرا به ایزنهاور تقدیم داشته واز مراحم وتوجهات خاصه رئیس جمهوری امریکا برای موفقیت دراین اقدام بزرگ تشکرنموده‌اند.

پیام آیزنهاور
بمناسبت عید کریسمس

واشنگتن - آسوشیتد پرس - آیزنهاور رئیس جمهوری امریکاطی پیام خود بمناسبت کریسمس تحت عنوان «صلح در جهان وآرزوی سعادت برای همه جهانیان» گفت صلح وسعادت آرزوئی منحصر به مسیحیت ویا امریکائیان نیست بلکه آمال همه جهانیان است. این خواسته نوع بشر است بارقه الهی است که روح تمام افراد بشر را روشن می کند.

ایزنهاور گفت مردم کشور های متحده امریکا ودولت آنها جنك‌نمی خواهند بلکه میخواهند باثبات و بردباری کار کنند تا صلح در کره زمین مستقر وسعادت نصیب همگان شود.

آیزنهاور قبل از فرستادن پیام خود دکمه برق چراغهای درخت سرو کریسمس را درپارك نزدیك کاخ سفید فشار داد.

حافظ آب

اکلاهماء خبرگزاری فرانسه دانشمندان و کارشناسان امریکائی موفق به‌ساختن یك‌ماده شیمیائی شده‌اند که نه‌رنك دارد ونه‌بو وچنانچه روی آب پخش شود ازبخار شدن آن جلوگیری‌میکند.

مادهشیمیائی مزبور که‌اهمیت خارق‌العاده‌ای درنگهداری و ذخیره آب‌دارد برروی دریاچه «هینفر»واقع درایالت‌اوکلاهما پخش شد وازبخار شدن یك میلیارد لیتر آب جلوگیری کرد.

کارشناسان خاطر نشان ساختند که‌ماده شیمیائی‌مزبور «هگزاد کونال»نام‌دارد وبرای کشورهای کم آب که حرارت زیاد درآنجا بیشتر آبها را بخار میکند بسیار ذیقیمت وباارزش‌است زیرا از بخار شدن آب‌رودخانه هاودریاچه‌ها جلوگیری کرده و نمیگذارد حرارت شدید آب را بخار کند.

نیم میلیون نامه

پاریس -خبرگزاری فرانسه - بمناسبت پایان زمامداری رنه‌کوتی رئیس جمهور فرانسه روزانه‌متجاوز از پانصد هزارنامه وکارت‌ازسراسر فرانسه ونقاط دنیا بعنوان قدردانی برای کاخ الیزه مقرریاست‌جمهوری فرستاده میشود.

تعداد نامه های مبنی‌بر حق‌شناسی مردم باندازه‌ای زیاداست‌که اداره پست دوکامیون جداگانه جهت رساندن آنها به‌کاخ الیزه‌اختصاص داده‌است.

بازداشت شدگان

عکره -آسوشیتدپرس- پلیس‌غنا اعلام داشت که عده دیگری باتهام سوء قصد علیه نکرومه‌نخست وزیر بازداشت میکردند.

روز شنبه عده‌ای از نمایندگان اقلیت پارلمان بازداشت شدند. اتهام این عده توطئه برای واژگون کردن حکومت باهمکاری یك افسر ارتش بود.

ده میلیون لیره برای رهائی اززن!

میلان- خبرگزاری فرانسه - یکی از پزشکان ایتالیا که‌از وی درخواست شده‌بود همسر یك‌مهندس ایتالیائی را بازهر بقتل برساند جریان را به‌پلیس اطلاع داد.

«جیووانی» یکی‌ازمهندسین ایتالیا از یکی ازدوستان خود دکتر ساوی تقاضا کرده‌بود که هرچه‌زودتر اورا ازدست همسرش نجات دهد وبرای این کار حاضر است و جهی‌معادل ده میلیون لیر پرداخت کند.

دکتر ساوی پس‌از آنکه باین عمل دست میزند مدتی ناراحت بوده وبالاخره وجدان خودرا قاضی قرارداده و جریان را به‌پلیس اطلاع داد واینك قضیه تحت تعقیب قرار گرفته است.

بگداش به بیروت رفته

بیروت - خبرگزاری فرانسه - روزنامه «لوسوآر» چاپ بیروت می نویسد خالد بگداش رهبر حزب کمونیست سوریه و لبنان مدت‌دو روز است که به بیروت مسافرت کرده است.

چند روز قبل خالد بگداش ضمن مصاحبه با روزنامه‌کمونیستی‌الاخبار چاپ بیروت از حکومت جمال عبدالناصر و حذف آزادیهای دموکراتیك در جمهوری متحدعربی سخت انتقاد نمود.

تصویب بودجه ۱۹۵۹ شوروی در شورایعالی

مسکو - آسوشیتدپرس - اتحاد جماهیر شوروی بسرعت بودجه ملی چند میلیارد روبلی سال ۱۹۵۹ شوروی را مورد تصویب قرار داد و اکنون‌مشغول بررسی برنامه دیگر خروشچف تحت‌عنوان «تحصیل وکار باهم» میباشد.

نمایندگان دو مجلس درجلسات جداگانه بااصلاحات مختصر بودجه پیشنهادی را که متضمن ۷۲۳٫۳۶ میلیارد روبل در آمد و ۷۰۷٫۶۳ میلیاردروبل هزینه و۱۵٫۷ میلیارد روبل اضافه‌پیش بینی شده مورد تصویب قرار دادند.

برنامه کار و تحصیل با هم در جلسه مشترك‌مورد بحث واقع شد. معلوم نگردید که چه کسی از لایحه خروشچف دفاع خواهد کرد.

ناصر

بقیه از صفحه اول

علت باوحدت مصروسوریه مخالفت می‌نمودند که تصور میکردنداین وحدت باعث از دست رفتن‌موقعیت های مناسب برای آنها خواهد بود. عوامل ارتجاعی و کمونیستهادیگر جرات نخواهند داشت که بامردم مخالفت‌نمایند.

حمله شدید بکمونیستها

ناصر که‌اخیرا از توسعه فعالیت کمونیستها در برخی ازکشورهای عربی فوق‌العاده غضبناك میباشد و مایل است بیطرفی مثبت او بین دوبلوك بیش‌از پیش جلوه نماید. بااینکه بمناسبت خروج قوای انگلیسی وفرانسوی از مصر سخن میگفت لبه‌تیز حملات خودرا برای اولین بار متوجه کمونیستها نموده ودر عین‌حال کشورهای غربی رانیز مورد حمله ملایمتری قرارداد.

عبدالناصر گفت :چرا دشمنان بما حمله نمودند اسرائیل باین علت قصد جنك نمود که‌میخواست به هدف های خود رسیده وصهیونیسم را تقویت نماید .فرانسه تصور میکرد میتواند مسئله‌الجزایر را در قاهره حل کند وبریتانیا چنین می‌پنداشت که آزادی مصر باعث ازدست رفتن نفوذ آن کشوردراین قسمت جهان خواهد شد.

جنجال کانال سوئز

هفته گذشته بر سر حادثه کانال سوئز جنجال بزرگی در بریتانیا برپا شد واین موضوع نشان داد که ایدن جهانیان ومردم بریتانیا را چگونه فریب داد در حالی که ایدن مدعی بود برای جدا کردن مصرو اسرائیل مداخله میکند وقصد او دفاع از کانال سوئز میباشد.

گی موله نخست وزیر وقت‌فرانسه نیز فرانسویان را اغوا نمود وگفت میخواهد امنیت را در کانال سوئز بر قرار نماید وحمله فرانسه را باین صورت موجه جلوه داد.

جاسوس هیتلر

موله جاسوس هیتلر بود وعلیه کشور خود کار میکرد ولی در مورد کانال سوئز با اسرائیل تبانی کرد وبه مصر حمله نمود.

عبدالناصر گفت : اما موله باید بدانند:در مصرکسی نیست که‌مانند او علیه کشور خود جاسوسی کند.

رئیس جمهوری متحده عربی اظهار داشت: پس‌از جنك نیز مبارزاتی از نظر اقتصادی وسیاسی علیه دشمنان آغاز شد. ولی سال ۱۹۵۸ سال پیروزی ناسیونالیسم عرب بود زیرا وحدت بین‌مصر وسوریه تحقق یافت. برنامه پنجساله صنعتی کردن مصر وسوریه آغاز شد واقداماتی برای ساختن سد اسوان شروع گردیده است.

علت مخالفت اسرائیل

ناصر گفت : اسرائیل بدین جهت باناسیو نالیسم عرب مخالفت میکند که میداند تنها در پرتوناسیونالیسم عرب است که کشور های عربی می توانند کسب قدرت وآزادی نموده‌و حقوق از دست رفته خودرا درفلسطین باز یابند.

من پیشنهاد کردم که وحدت ملی بین مردم سوریه ومصر ایجاد شود تا بتوانیم بنحو مؤثری باامپریالیست ها وصهیونیست هامبارزه کنیم و مخالفت آنها را خنثی نمائیم. اما کمونیستها بااین امر مخالفت‌کردند وحزب کمونیست سوریه حاضر به شرکت دراین وحدت ملی نگردید. کمونیست ها حاضر نشدند قبول نمایند که ملت متحد شده و علیه دشمنان خودمبارزه مینماید وبرخی از اعضاء حزب کمونیست تقاضا نمودند که سوریه جدا بماند. این جزیك سیاست ارتجاعی وصهیونیستی چیز دیگری نمیتواند باشد و موافق سیاست امپریالیست ها است که می خواهند مجددا بر گشته وکشورها رامورد استثمار قرار دهنداما بااتحاد وپیروزی ما در پرت سعید علیه صهیونیسم وامپریالیسم ما باکسانی که علیه ناسیو نالیسم و وحدت‌عربی به مخالفت ودشمنی بر خاستند‌مبارزه خواهیم کرد.

کاپیتالیسم وفئودالیسم

ناصر اضافه کرد :من اجازه نخواهم داد که کاپیتالیسم و فئودالیسم بار دیگر بر کشورهای عربی مسلط شوند زیرا ما دارای ایدئولوژی اجتماعی خاص خود هستیم که با مذهب و جامعه ما موافقت دارد.

عبدالناصر در پایان سخنان‌خود گفت :کشور وی مصمم است که سیاست عدم الحاق به دسته‌بندیها وبلوکها رادنبال نموده وبرای‌پایان دادن به سیاست ایجاد منطقه‌نفوذ وتضمین استقلال کلیه ملل کوشش خواهد نمود.

تعجب محافل سیاسی

خبرگزاری فرانسه از بیروت خبر داد که بیانات جمال‌عبدالناصر که در حقیقت اعلامیه آغاز نبرد باحزب کمونیست سوریه میباشد ناظرین سیاسی رابتعجب انداخته است .از یك ماه قبل باین طرف علائم زیادی حاکی از قطع رابطه احزاب کمونیست کشورهای عربی با جنبش‌های ناسیونالیستی و طرفدار ناصر بخوبی بچشم‌میخورد.

بابازگشت خالد بکداش رهبر حزب کمونیست سوریه به دمشق فعالیت حوزه‌های حزب کمونیست سوریه مجددا رونق تازه‌ای گرفت واین حزب مخالفت علنی خود را با اتحاد کامل سوریه ومصر ابراز داشت.

عبدالحمید سراج وزیر کشور ایالت سوریه در مسافرت‌های‌متعدد خود به قاهره رئیس جمهور کشور متحد عربی را از فعالیت‌کمونیستها آگاه نمود.

بدین ترتیب امروز رابطه بین ناسیونالیستهای عرب وطرفداران جمال عبدالناصر باکمونیستها بکلی قطع گردیده‌ومبارزه آنها شدت‌پیدا کرده است.

در حینی که عبدالکریم قاسم زندانی کمونیستهای عراقی است ناسیونالیست‌ها چشم بجانب جمال عبدالناصر دوخته‌اند .اختلاف و آغاز نبرد بین احزاب کمونیستهای کشورهای عربی وطرفداران ناصر در واقع شروع جدائی بین خروشچف و جمال عبدالناصر را میرساند.

شوروی نباید مداخله کند

روزنامه الشفق«ارگان‌حزب‌سوسیالیست بعث‌چاپ بیروت درآخرین شماره‌خود مینویسد :« شوروی نباید درامور داخلی کشورهای عربی مداخله کند.

روزنامه مزبور سپس ضمن تفسیر مقاله محمد حسنین هیکل که‌درروزنامه الاهرام چاپ قاهره درباره روابط شوروی وجمهوری متحد عربی درج شده‌است مینویسد :«ملل عربی دست خودرابطرف شوروی درازکردند وبه سیستم‌حکومتی‌آن‌احترام‌گذاشتند تااین کشور هم همین روش‌راپیش گیرد.»

روزنامه الشفق سپس مینویسد : هیچکس نباید دچار حیرت گردد وقتی مشاهده‌میکند که‌اعراب‌دوست‌اتحادشوروی ودشمن هرنوع فعالیت کمونیستی‌در کشور خود می‌باشند.

روزنامه‌الشفق ضمنا مقاله‌مستندی از یاسین الحافظ رهبرسابق‌کمونیست های سوریه انتشار داده‌است که در آن ازفعالیت کمونیستهای عراق که علیه وحدت اعراب مبارزه میکنند بشدت انتقادشده‌است.

یاسین‌الحافظ ضمنا مینویسد : اتحاد شوروی وقتی ماجدا بودیم از آزادی ماحمایت کرد اینك کهما متحد شده‌ایم این‌حمایت قطع خواهد شد؟»

تفریح چرچیل

لندن - خبرگزاری فرانسه - سر وینستون چرچیل نخست وزیر اسبق‌انگلستان‌در اوائل‌ماه‌ژانویه‌برای تفریح‌واستراحت‌بکازابلانکا(مراکش) خواهد رفت.

از فردا صبح

در سینماهای

آسیا — دنیا

از فردا صبح

چهارراه شاه

درام رنگی محصول لوکس فیلم دوبله شده در ایتالیا بزبان فارسی - بنام

سنسو

SENSO باشتراك: آلیداوالی - فارلی گرینجر - ماسیموجیروتی

۳٤٦۷۸_۲

انتقاد

از :احمد احرار

کلاه !

یکی‌از خوانندگان اطلاعات نوشته است ازوقتی‌قانون‌منع‌پیاله فروشی بمعرض اجرا گذارده شده بعضی‌پیاله فروشها که تاقبل‌از قدغن اخیر مشتری های خودرا سرپا راه می انداختند بوسیله یك میز وچندصندلی خودشانرا از شمول قانون معاف گرده‌اند برای اینکه مطابق قانون میخوارگی سرپائی ممنوع است و اگر کسی نشست ونوش جان کرد البته مقررات مزاحمش نمیشود !

بنده قانون منع پیاله فروشی را هنوز نخوانده‌ام ونمیدانم موضوع نشستن‌و ایستاده از چه قرار است اما ازآنجا که‌اهل این آب وخاک‌هستم بافوت وفن فرار از قانون آنقدر ها غریبه نیستم،بهمین لحاظ‌هم‌بخواننده محترم اطمینان میدهم که تازه اگر موضوع نشسته وایستاده در کارنبود «هامبارسوم» و«سرگیس» طریق تالشی پیدا می‌کردند زیرا آن راهی که‌هرگز مسدود نمیشود راه‌فرار از قانون واحکام است .آن پیشتر ها هم که هنوز قانون درمیان نبود وروابط‌مردم وامور اجتماع بموجب حکم شرع حل وفصل میشد در بهمین پاشنه می چرخید یعنی مردم مثل امروز که کلاه قانونی میسازند آنوقت کلاه شرعی میگذاشتند . الکلام یجرالکلام. حالا که صحبت از کلاه‌شرعی بمیان آمد اجازه بدهید یك حکایتی خدمتتان عرض کنم‌وبعدبرویم‌سر مطلب.معروف ست‌شغالی‌خروس‌طلبه‌ای‌را خفه‌کرده‌بود وباخود می‌برد ،همینکه بطلبه خبر رسید سروپای برهنه‌از حجره‌خویش بیرون جست وسردر عقب شغال نهاد یکی دونفر از اهل ده برای آنکه‌طلبه را از خرشیطان پیاده کنند جلوی‌او را گرفتند وگفتند چرا بیهوده خودت را خسته میکنی خروس که دیگر «میته» وخوردنش حرام شده است. طلبه گفت :شما چکار دارید من هم خروس‌را میخورم وهم شغال راحلال کرده باو ملحق خواهم ساخت،شغال از پیش وطلبه از پی رفتند ورفتند تااز دهکده دور شدند ونیمه شب‌شغال از رفتن بازماند .طلبه اورا باخروس گرفت والبته دیگر شب شده‌بود و گرسنگی براو غالب وقریه دور و بحکم شرع حفظ نفس واجب می‌نمود، آتشی بر افروخت و خروس‌را از راه «اکل میته» نوش جان کرده سرببالین نهاد .فرداراهم همانجا اطراق کردو روز بگرسنگی گذراند شب که شد ضرورت اباحه محظور کردو باز بر طبق تجویز شرع شغال‌را از طریق حلیت اکل محرم کباب کرد وبمراد خود رسید :ازاینجور امثال وروایات در باره‌کلاه شرعی زیاد داریم وبنظر من حالادیگر بایستی حکایات‌وروایات مربوط بکلاه قانونی راجمع وضبط کنیم که داستان «نشسته وایستاده» هم جزو آنهاست .چندی پیش‌بنده تاریخ اجتماعی دوره قاجاریه رامی خواندم آنجا دیدم که‌در وقایع‌ایام صدارت امیر کبیر شرحی راجع‌بمنع مسکر نوشته‌بود و ضمنا شرح‌داده بود که‌بعداز عزل وقتل امیر کبیراز سرتیپی که‌عادت بنوشیدن شراب داشت پرسیده بودند توبا قدغن‌امیر چه میکردی ؟گفته‌بود :بارهاقصدکردم دمی بخمره بزنم وبهمین منظور جامی پرکرده بصندوقخانه منزلم میرفتم‌تا لب ترکنم اما همینکه گیلاس‌را بلبم نزدیك می‌ساختم صورت امیر نظام را در آن میدیدم واز ترس گیلاس‌را خالی کرده لب خشك از پستو بیرون می‌آمدم !آری ،مرحوم امیر نظام دوتا چشم ودوتا گوش از بنده وجنابعالی زیادتر نداشت لکن وقتی تصمیم‌بمنع مسکر میگرفت دم کلفتهای زمان نیز در پستوی‌خانه خودشان جرات لب بجام زدن نداشتند ،برای اینکه امیر نظام اهل شوخی نبود وبااو نمیشد بعلو «نشسته وایستاده» شوخی کرد. اما«هامبارسوم» درسال‌وزمانه‌ای‌زندگی میکند که‌یکروز باجارو جنجال‌اتومبیل های دولتی را جمع میکنند ومیگویند ازاین ببعد هیچکس حق ندارد اتومبیل های دولتی را جزدرساعات اداری‌از گاراژ بیرون‌بیاورد،فردا همان‌اتومبیل های دولتی یك پلاك «سرویس» بدم خود می‌آویزند وسرپل تجریش‌اهل بیت بزرگوارا باینطرف وآنطرف می برند . بنابراین هر قانونی نوشته‌می شود بقول آنوکیل دعاوی فرانسوی راه‌فرار هم‌همراه دارد نهایت اینکه اگر بالادستی ها کلاه قانونی نسازند هامبارسوم غلط میکند کلاه گشادتری سفارش بدهد !

ما و نویسندگان

تقاضای رعایای شاهمار

از جلفا تلگراف میکنند امسال دراثر قهر متعدد طبیعت محصول واغنام مارعایای خالصه‌قریه‌شاهمار ازبین رفته‌بکلی ازهستی‌ساقط و جریانرااز‌چند ماه‌پیش‌بکلیه‌ادارات محلی و استانی گزارش وتقاضای کمك نموده‌ایم تاکنون هیچگونه دست‌یاری از مانکرده فقط‌خالصه‌جات تبریز مارا ببانك کشاورزی تبریز هدایت نموده که از محل پشتوانه اسکناس‌وام‌پرداخت‌نمایند و چون بکلی درمانده بودیم بوام هم قناعت نمودیم متاسفانه بانك مزبور بعنوان اینکه رعایای‌خالصه بوده و فاقد ورقه مالکیت میباشیم از پرداخت وام هم امتناع ورزیدند

روز تولد چنگیز

آقای محمد باهری در خصوص پیشگوئی انوری منجم دانشمندی‌که بانداشتن وسائل امروزی سیرآفاق مینموده ندانسته مورد هجو شاعر معاصر خود قرارگرفته توضیح می دهند. که پیشگوئی انوری کاملا صحیح بوده وروز حکم‌انوری مقارن روز تولد چنگیز بوده‌است که‌جادارد نویسندگان دانشمند در این قبیل موارد که‌پرده‌های ابهام آراء وعقاید ونظریات حکما وعلمای‌سابقه را پوشانیده مطالعات بیشتری بفرمایند وروح آنهاراشاد فرمایند .

کارخانه قند شاهرود

آقای سیداحمد فرهنك مینویسد باسابقه اقامت ممتدی که درشاهرود داشتم بحکم ضرورت چند روزی دراین شهر توقف داشته ومتوجه شدم که یك‌سلسله عمران وآبادانی مهمی دراین جا شروع شده که در اقتصادیات این شهر عقب افتاده بی‌نهایت مؤثر بوده وطولی نخواهد کشید که شاهرود ترقی کاملی حاصل خواهدکرد من جمله اخیرا بهمت یکی ازبانوان فاضله ونیکو کار شرکت‌سهامی برای ایجادیك دستگاه کارخانه قند سازی باقصد تنی تاسیس یافته ومقدمات کار از هر جهت فراهم شده وبطوری که شنیدیم تا دو سال دیگر محصول کارخانه ببازار خواهدآمد ـ دیگر چون شهر شاهرود از جهت آب بی‌نهایت درمضیقه‌بود باکمك‌سازمان برنامه وشهرداری یك رشته قنات خیلی پرآب در هفده کیلو متری شاهرود ایجاد شده که آب آنهم به شهر رسیده وفعلا مشغول‌ساختن مجرا بطور اساسی شده تاچند ماه دیگر خاتمه‌پیدا مینمایدـبرق شبانه روزی شاهرود که بهمت انجمن اسبق وحالیه‌شهر تدارك شده وبه تمام شهر داده‌اند خیلی خوب است وبطوری که رئیس انجمن شهراظهار داشتند بافروش کیلواتی پنجریال سالیانه درحدود یکمیلیون ریال درآمد داده ونیز اظهار میداشتند پس از اینکه آب‌قنات به‌شهر رسید میتوان باعواید فروش آب‌وبرق و یکی دوفقره دیگر از عواید پس از پرداخت قروض شهرداری عوارض اجناس وارداتی وصادراتی راکه‌بی مصرف کننده تحمیل میکرددملغی ساخت‌ـ انتظامات شهر نیزخوبست

بگوش شنیدم ولی‌بچشم ندیدم

آقای عبدالحسین یغمائی مینویسد اگر ازرادیو شنیده ودر مطبوعات مطالعه کرده‌باشید .جناب‌آقای وزیر بهداری چندروزپیش‌دستور فرمودند که‌نرخ دارو بمیزان ۲۰ . در صد تخفیف داده شود وضمنافرمودندکه بتمام نقاط مملکت اطلاع بدهند نمیدانم به شهرکوچك ما (دامغان) اطلاع‌ندادند یادارو‌فروشها دستور ایشان‌را اجراء نفرمودند.

اهالی دامغان‌از آقای وزیربهداری تقاضا دارندکه باین (بی‌اعتنائی‌دارو فروشها) توجه فرمایند.

امتحانات نهائی

از بابل تلگراف میکنند : قریب ۱۵۰ نفر از کارمندان دولت دربابل پس از خاتمه سرویس اداری‌به‌ادامه تحصیل پرداخته استدعا دارند از نظر تسهیل و مساعدت به داوطلبان مقرر فرمایند امتحانات نهائی سال ششم متوسطه شعبات مختلف در سال جاری در بابل‌انجام پذیرد تا ضمن انجام وظیفه اداری بتوانیم در نتیجه زحمات فوق‌العاده موفق باخذ دیپلم کامل ومدارج بالاتری گردیم.

از اینجا و آنجا

نیایش دربرابر سرگاو

البته میدانید که هندیها دارای مذاهب مختلفی میباشند وعده‌ای از آنها به حیوانات ،خصوصا گاو عقیده داشته وبه‌آن احترام میگذارند.

چندی قبل محصولات یکی از کارخانجات «باتاویا» نقصان یافت و هرچه کردند که شاید دوباره‌محصول کارخانه‌را بوضع اول برگردانندموفق نشدند بالاخره فکری بخاطر مدیر کارخانه رسید وسرگاوی را درسر در کارخانه آویخت تابه کارخانه برکت داده ومحصول آنرا زیاد کند !

هرروز صبح مدیر وکارکنان و کارگران در برابر سر گاو نیایش نموده وسپس به سر کار خود می رفتند وباعلاقه وشوق وشور زیادی بکار میپرداختند بالاخره محصول نیست در اثر کار زیاد کارگرانویا وجود سر گاو، محصولات‌کارخانه زیاد شدو بوضع اول برگشت !

چاقی وعمر

مطالعات دانشمندان انگلیسی‌ثابت کرد که‌ازهرپنج زن چاقی که سن آنان ازسی سال تجاوز کرده است فقط یکنفر آنها تاسن هفتاد سالگی میرسد درصورتیکه ازهرپنج زن‌لاغر در همین‌سن سه‌زن‌بسن‌هفتاد سالگی میرسند.

چهار میلیارد سال

هریك از ستارگانی که در آسمان دیده میشوند ،دارای عمر طویلی بوده ، وقرنهای متمادی است که بنور افشانی مشغولند .

ستاره شناسان معتقدند ،هنوز ستاره‌ها دوره‌جوانی‌خودراگذرانده و چندان عمری ندارند، بعقیده آنها پیرترین ستاره‌ها حدود چهارمیلیارد سال عمر دارند عمر ستارگان را در اثر نوری که از خود ساطع می سازند ودر اثر مقدار اکسیژن‌موجود در آنها که باعث نورانی شدن ستارگان میگردد ،محاسبه می‌نمایند.

عمر زمین

زمین ماهنوز پیر نشده دوره‌جوانی وشادابی خودرا میگذراند . طبق محاسبات دقیقی که بعمل آمده،سن زمین در حدود سه میلیارد سال‌می باشد

درخت پنسیلین

سرخ پوستان آمریکا،هنگامیکه‌دچار مرض شده واز پادرآیند . از پوست درخت مخصوصی که بطور فراوان در سرزمین آنها موجود میباشد ، کنده ودر روی بدن وموضع درد می گذارند و درد آنها نیز بزودی‌رفع میشود .

یکی از مؤلفین بنام «گوستاواما» که مدتها در زندگی سرخ پوستان مطالعه نموده وکتابهای متعددی نوشته‌معتقد است که‌این‌درخت دارای پنی سیلین‌بوده وپنی‌سیلین مزبور در رفع بیماری بسرخ پوستان‌کمك میکند .

استخوانهای پلاستیکی

البته میدانیدکه سك علاقه‌فراوانی بجویدن استخوان دارد . ویکی از محصولات جالب‌کارخانه (دوپونت) آمریکا تهیه‌همین‌استخوانهای‌پلاستیکی است. کارخانه مزبور استخوان های پلاستیکی ساخته است‌که برای‌جویدن سگها بکار میرود، ولی از فوائد این استخوان اینست‌که هرچقدر بیشتر سك آنرا گاز بزند، کوچکترین‌تغییری در شکل استخوان داده نخواهدشد. و باینترتیب سك مدتهای مدیدی مشغول خواهد شد.

این‌نوع استخوانها معمولا برای سك هائی‌که مجبورند ساعتها در نقطه‌ای به‌تنهائی بسر ببرند ، تجویزمیشود. دامپزشکان معتقدند این‌نوع استخوان های پلاستیکی کوچکترین صدمه‌ای بسلامتی سگها وارد نمیکند .

«مشروبات بدون الکل»

موسسات شرابسازی اروپا ، مشروبات مخصوصی ببازار آورده‌اند که مقدار الکل آن ها بسیار کم‌بوده ودارای طعم ومزه مشروبات معمولی میباشند .

موسسات مزبور اعلام نموده‌اندکه بزودی «مشروبات بدون الکل» که دارای همه خواص مشروبات معمولی بوده وفاقد الکل است ،وارد بازار خواهند نمود .

حیله جدید

یکی ازبزرگترین‌شرکت‌های آمریکائی که دارای دوهزار ماشین‌نویس زن میباشد ،برای اینکه زنها هر روز درساعت معینی سر کار خود حاضر شوند حیله جدیدی بکار برده‌است. هر ماشین‌نویسی که اول هفته صبح خیلی‌زود سر کار حاضر شود، از طرف شرکت مجانا به یکی از بهترین آرایشگاهها معرفی میگردد. حیله مزبور باعث شده که زنهای ماشین‌نویس شرکت هرروززودتر از همه سرکار خود حاضر میشوند.

بیماری اشخاص

دکتر (لاورنس هینکل)، پس از مطالعات فراوانی در روی عادات اشخاص ، باین نکته برخورده است چه نوع اشخاص بیشتر بیمارمیشوند.

بعقیده وی اشخاصیکه بیشتر کار میکنند، مقاومتشان‌در مقابل بیماریها کمتر میشود . والبته اینموضوع بستگی تامی بروحیات اشخاص نیز دارد ، چنانچه آنها در مقابل کار سرگرمی هم داشته باشند ، کمتر بیمار میگردند .

جدول کلمات متقاطع شماره ۱۱۰۵

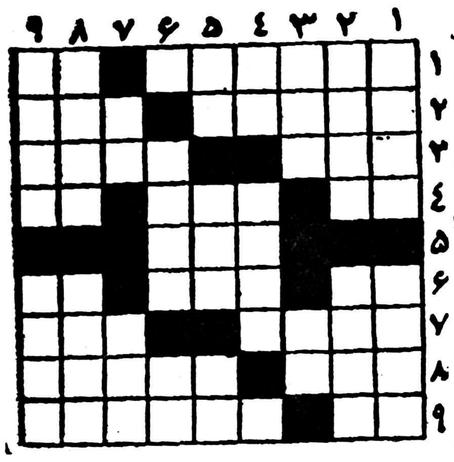

افقی: ۱ـ با آنکه اولی روسفید تر است دومی سر بلند تر است ـ زیارت خانه‌خدا ۲ـ مسابقه‌ای که هر سال عده‌ای پشت آن میمانند! ـ امید ۳ـ اگر در کاری بیاید اساس آنرا متزلزل میسازد ـ بوسه ٤ـ بگذار! ـ در جدالهای سیاسی نیزحریف را بدان‌میکشند ـ دانه سیاهی دارد ٥ـ چند سال پیش قر دربسیاری ازکمرها انداخت ٦ـ ازپرندگان ـ ضربه غیرفنی بایا ـ از حیوانات زمینی ۷ـ کلاه قرمز منگوله‌دار ـ هم بر سر می‌بندند هم بر دست وهم بر ریش وهم برپا ! ۸ـ ساز تنها ـ میگویند هنوزهم عروس شهرهای جهان است ۹ـ علامت جمع ـ شاعر بلند همت نگین اورا هم بهبیه نشانده است .

عمودی: ۱ـ رل‌کشتی ـ سینه شما دارد و شاید در منزل هم داشته باشید ۲ـ یدك ـ خانه ییلاقی ۳ـ از چیزهائی‌که میگویند خانمها بیشتر دارند ـ حرف نفی ٤ـ تکرار یك حرف ـ شاعرکه هرچه گشته بی‌داغش را درباغ پیدا نکرده ٥ـ فولاد را نرم میکنند! ـ چون با صلح بنشیند کتاب مشهوری میشود ـ از قهرمانان عشقی وافسانه‌ای فرانسوی ٦ـ ظاهرا باید قند بفروشد ولی مغازه شیرینی فروشی دارد ـ حرف ندا ۷ـ پروردگار ـ شاعر دلش را خوش‌کرده که اسما کبوتر آنجاست ۸ـ گربه را درآن می‌کشند ـ جائی برای زیستن ۹ـ نادان ـ از سازهای فرنگی .

حل جدول شماره ۱۱۰٤

افقی: ۱ـ در زین ـ عمل ۲ـ آبشار ـ لوث ۳ـ نات ـ اداره ٤ـ تب ـ ادیم ٥ـ زه ـ ده ٦ـ مانه ـ مو ۷ـ فواره ـ انر ۸ـ رسن‌ـ مه‌لقا ۹ـ خطه ـ تنکاب .

عمودی: ۱ـ دانته ـ فرخ ۲ـ رباب ـ وسط ۳ـ زشت ـ زمانه ٤ـ یا ـ اهار ٥ـ نراد ـ نهمت ٦ـ دیده ـ هن ۷ـ علامه ـ الگ ۸ـ مور ـ منقا ۹ـ لثه ـ جوراب .

شب عید ژانویه درسالنهای جدید
هتل رستوران لانترن
مطبوعترین شام با موزیك نفری ۳۰ تومان
بلیط قبلا تهیه فرمائید
آدرس خیابان آبان بهجت آباد سابق تلفن ٤٦۲٦۷
۶ـ۱ آـ۲۳٤۳۷

شهرت جهانی محصولات تلفونکن
مدیون ابتکارات مهندسین کارخانه تلفونکن است
TELEFUNKEN
نمایندگی شرکت بازرگانی دیتون شاهرضا چهارراه کالج تلفن ۴۰۹۲۰

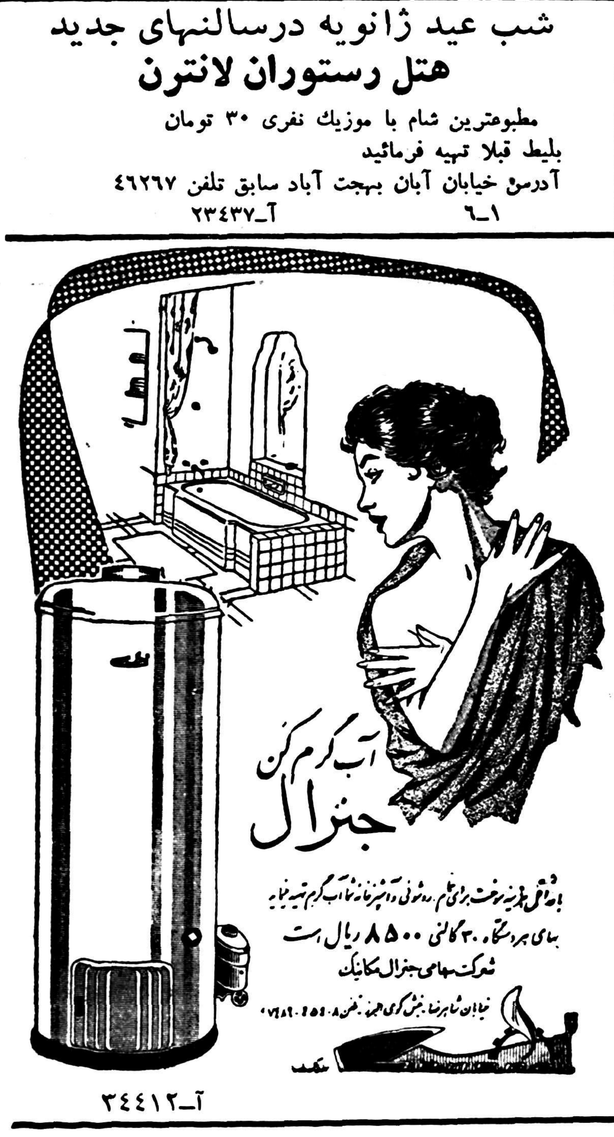

آـ۳٤٤۱۲

بیمارستانها
شیاف وپماد انورول Anusol
موجود است
ورمیفوژ اسمیت
(دوای ضدکرم)
ساخت انگلستان موجود است

پلار
بخاری آب گرم کن
Polar
اصفهان
۲۰ـ۱ آـ۳۱۹۵۲

سیرکولاتور
سیرکولاتورهای تمام برنزی
حرارت مرکزی باندازه های مختلف موجود است
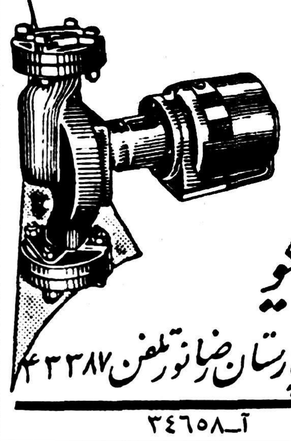
شرکت سهامی تکنو فرنکیو
خیابان قوام السلطنه جنب بیمارستان رضا تلفن ۴۳۳۸۷
آـ۳٤٦۵۸

شربت سینه

Pectevan Evans
پکتوان «اوانس»

شیر خشك کی گز
وغذای گی‌گز مصرف ومعروفیت زیاد جهانی دارد

قابل توجه پزشکان متخصص
کودکان
پیروگار ـ سولفوبیس
شیر خشك «گی‌گز» — غذای «گی‌گز»
الوناك قرص (هویج) گی‌گز — غذای «بوسی»
شیشه شیرخوری مدرج «گی‌گز» — پستانك «گی‌گز»
پودر مخصوص بچه «اوانس» — قطراد «اوانس»
کرم مخصوص کودکان «اوانس» — کولیرون «اوانس»
توسیس لنکتوس «اوانس» — هبوویت «اوانس»
تری‌سولفوزیل (سه‌سولفامید) وولف — قرص ورمیفوژ «اسمیت»
شربت ری‌بی‌نا (ویتامین‌ث) طبیعی ساخت انگلستان — دتامین (ویتامین‌د۲) «وولف» (تزریقی وخوراکی)
قرص ستامین (ویتامین‌ث) «وولف» — قرص یتامین (ویتامین‌ب) «وولف»
محلول رینگر «اوانس» بمقدار کافی موجود است
۸ـ۱ آـ۳۲٤۸٦

برای رفع چین وچروك صورت ودست
درآلمان ـ انگلیس ـ فرانسه ـ بلژیك ـ سوئد ـ نوروژ ـ دانمارك ـ حتی کانادا وآمریکا ودر چهارگوشه جهان طبق اسناد موجود کرم پلاسنتوبکس مصرف میکنند.
زیراکرم پلاسنتوبکس Placentubex
تنها کرمی‌است‌که دارای هورمون وبرضد چین وچروك مؤثراست.
نماینده انحصاری درایران ـ شرکت سهامی تام تلفن ۳۰۳۹۸۱ـ۳۰۳۹۸۲
۵ـ۱ آـ۳۳٦۰٤

یك فرصت بی سابقه برای خانمها
از روز شنبه ٦ دی تایکهفته مشهورترین مغازه ایران
پارچه‌های فصل را حراج مینماید
آ . سی . آ «اسلامبول»
گانون آگهی نوین

آیا ارتش عراق را نجات خواهد داد ؟

ملیون عراق دربرابر کمونیستها بعجز ولابه افتاده‌اند

MANCHESTER GUARDIAN ★★★★★★

تماس با ارتش

انقلاب عراق پنجسال دیر بوقوع پیوست این حرفی بود که چندی قبل یکی ازملیون جوان عراق دربغداد به من (مخبرمنچستر گاردین - میخائیل آدامز) گفت تابفهماند که ملیون عراقی امسال با چه مشکلاتی درآینده دوبروخواهند شد. درست پنج ماه پس ازسرنگون ساختن رژیم نوری سعید .

او مقصود خود را چنین بیان مینمود که سران سابق ملیون عراقی بوسیله نوری سعید کوبیده شده بودند بعضی راتبعید، گروهی را محبوس وبرخی راناچارساخته بود تابملت اعتقاد بشکست ناپذیری اوبخودش بگروند.

لذا وقتی معجزه واقع شد هیچ رهبر ملی آنقدرقوی نبود وکفایت شخصی نداشت که دربرابر کمونیست های متشکل عراق عرض اندام نماید وآنهارا ازدست اندازی بر جمهوری نوبنیاد عراق مانع شود.

آنروز قول این جوان اغراق آمیز بنظر میرسید زیرا هنوز بعضی ازرجعیان ملیون عراق وجود داشتند تاشعله ناسیونالیسم را روشن نگاهدارند (گوا اینکه بهمین مناسبت تحت فشارهای مختلف قرارگرفته بودند).

اما چندروز توقف دربغداد کافی بود که بمن بفهماند پیشوایان معدود ملیون عراق وهواداران آنها در وضعی بمراتب خطرناکتر ازدوران نوری السعیدواقع شده‌اند.

نوری دیر یازود میبایست کشته شود وخارج ازچهاردیوار سفارت انگلیس عده معدودی خیال میکردند رژیم اومدتها برقرار خواهد بود. ولی دشمن امروزی، کمونیسم است وروزی که عراق بچنگ کمونیسم بیفتد (که اگرجریانات کنونی ادامه یابد تاچند ماه دیگر آن روز فرا میرسد) ملیون پاك صحنه را ترك خواهند گفت وعراق درچنگال چنان رژیم استبدادی خواهد افتاد که بمراتب ازرژیم نوری نیرومندتر وغیر قابل مقاومت تر میباشد.

سلاحهای روسی

اما وضع قاسم در این میان روشن نیست او مردی است که دارای توانائی بیش از معمول وجاه طلبی زیاد میباشد و ممکن است بیش از آنچه ظاهرا مینماید عاقل وسیاستمدار ومجرب و شاید هم یك کمونیست باشد . آنچه مسلم است اینکه تحت رهبری او عراق روز بروز از سمت اصلی ناسیونالیسم عرب که نماینده آن عبدالناصر میباشد دور و به قطب مقابل آن یعنی کمونیسم نزدیك میشود .ارتباط با شوروی بر قرار شده است (نوری السعید در ۱۹۵۴ پیش از انعقاد پیمان بغداد این ارتباط را قطع نموده بود) و با اغلب کشورهای اروپای شرقی و چین کمونیست رابطه ایجاد نموده اند .

هیئتهای بازرگانی میان پشت پرده آهنین وعراق مرتبا درآمدورفت میباشند وقراردادهای روابط فرهنگی ومبادله دانشجو باکشورهائی مانند بلغارستان وکره شمالی امضاء نموده‌اند. ضمنا نخستین محموله سلاحهای روسی بعراق واردشده.

بدشواری میتوان گفت عامل این گرایش سیاست عراق چیست شاید ابراهیم که (که کمونیست بشمار می‌آید) ووزیرتجارت کشور است دراین گرایش ببلوك شرق موثرباشد اما خوداو ظاهرا میگوید مایل است تجارت عراق راباهردو بلوك شرق وغرب توسعه دهد . وزیر دارائی محمد حدید که سوسیالیست میباشد واز مدرسه اقتصاد لندن فارغ التحصیل شده بسیار بعیداست بمسائل غیر اقتصادی محض توجه داشته باشد زیرا او بزرگترین وقابلترین متخصص کابینه عراق بشمار میآید درمیان اعضاء کابینه کمونیست شناخته شده‌ای وجود ندارد وعده معدودی ازطرفیان کابینه کم و بیش متهم بسوابق کمونیستی می‌باشند. امادرخارج کابینه سایه اشخاصی که گرداننده واقعی سیاست کنونی عراق‌اند بنظر میرسد.

تشخیص اینکه این اشخاص کمونیستهای حقیقی هستندیانه غیرممکن است. اما مسلم است که این گروه درنخست وزیر نفوذ دارند وبیش ازاغلب وزیران در سیاست دخالت مینمایندوسیاستی راکه آنهادیکته وعمل میکنند یك سیاست طرفدارکمونیسم می‌باشد .

درراس آنان وصفی طاهر کارد شخص نخست وزیر، برادرش لطفی طاهر مامورنظارت مطبوعات عراق، سلیم فخری مامور سانسور مطبوعات خارجی و گزارشهای خبر گزاران خارجی ورادیو و تلویزیون بغداد میباشد و فتحی مهداوی رئیس دادگاه خلق(این چهارتن افسرارتش هستند) قرار دارند .

اضافه برآنها چندفردغیرنظامی نیز درکارها دخالت دارند،ازجمله مدیرکل یك وزارتخانه و رئیس پلیس بغداد (که روزتوقیف رشید عالی وسایر شرکای «توطئه» به این سمت منصوب شده است).

«توطئه» هفتم دسامبر وضع عمل این دارودسته رابخوبی نشان داد. توقیفها بوسیله ارتش انجام شد ومیان اعضاء کابینه راجع به آن گفتگو هائی بعمل نیامد، از مطبوعات ورادیو جهت لکه‌دارساختن «توطئه گران» کمال استفاده بعمل آمد، آنهارا درداگاه خلق بدون حضورمخبرین داخلی و خارجی مخفیانه محاکمه نمودند و فقط سخنگوی ارتش اطلاعاتی راجع به محاکمه دراختیارعموم گذاشت(این سخنگو ضمنا مامورسانسور نیز میباشد) .

من شنیدم که تصمیم محکومیت و اعدام فوری دو تن از «توطئه گران» بود، درك علت خودداری بعدی سرتیپ قاسم از اینکار جالب توجه می باشد .

جنك باخته

ملیون معتقدند که در آتیه چندبار از این «توطئه»ها کشف خواهدشد تا کلیه دشمنان این دارو دسته متنفذ ضمن کشف آنها از میان بروند . میگویند پس از این تصفیه ضربت آخر فرا میرسد . ملیون معتقدند تا وقتی که غربیها باجمال عبدالناصر مخالفت مینمایند و ناسیونالیسم عرب را تضعیف می کنند برای ایشان یارای مقابله با اقدامات این دارو دسته نیست . ملیون میگویند ما سالها را با جنگی پرازشکست با نوری السعید و انگلستان بسر آوردیم ، اکنون روسیه نیز کمر بدشمنی با ما بسته است .

بقیه در صفحه چهاردهم

Newsweek

یك روز صبح ، ژنرال دوگل در سفر اخیر خود به الجزایر همراه ژنرال سالان زیر نور درخشنده خورشید بامدادی شهر کوچك تلرگما بیرون آمد . دوگل گفت: «آه سالان چه روز قشنگی!»

سالان پاسخ داد «دیروز میبارید.»

دوگل در حالی که دست او را میگرفت گفت .

«خوب پس خورشید برای من میدرخشد!» برای مردی که خود را وقف وظیفه بزرك اعاده عظمت فرانسه کرده ، چنین اعتماد بنفسی قابل درك است . میل دوگل به قدرت در ژوئن گذشته جمهوری را از جنك داخلی نجات داد .۷۰ ماه زمامداری او بنائی برای اصلاحات اقتصادی ،سیاسی و اجتماعی شده است که در همه جنبه های زندگی فرانسوی اثر میگذارد .اکنون او در آستانه ریاست جمهوری خود میتواند به ۷ سالی بنگرد که درآن برنامه خود را اجرا خواهد کرد .

یك رئیس جمهور جدید، یك فرانسه نوین

درآستانه آغاز بکار، نخستین رئیس جمهور پنجمین جمهوری فرانسه باچه‌مسائلی روبرو است؟ چه‌کسانی اطراف او هستند وامیدهای او درکجاست ؟

طوفانهای آینده

از دوران ناپلئون سوم ببعد هیچکس نه چنین اقتداراتی داشته است ونه چنین پشتیبانی عمومی و هیچ فرانسوی زنده ای نمیتواند با چنین استواری به‌بار های سنگین ونبرد های سختی که در پیش است بنگرد .

برای ژنرال بلند قامت ۶۷ ساله همه اینها از یك نظر آغازی محسوب میشود .زیرا با وجود پیروزیهای درخشان خود هیچیك از مسائل بزرك فرانسه را حل نکرده است و تحولات اخیر آینده را از هر وقت دیگری غیر مسلم‌تر ساخته است .

پیروزی عظیم دست راستی ها امیدواری دوگل را به تشکیل یك مجلس «متوازن» که از برنامه های لیبرال او در الجزایر وخود فرانسه پشتیبانی کند از میان برد .ازطرف دیگر انهدام کمونیستها وچپیهای غیر کمونیست که با وجود بدست آوردن یك سوم آراء عمومی فقط ۱۰ نماینده در مجلس دارند،ریشه کشمکش های سخت طبقاتی آینده را در خود دارد ، دوگل از شکست چپی های لیبرالی از قبیل مندس-فرانس و فرانسوا میتواند عمیقا ناراحت شود .

در الجزایر هم بجای نمایندگان مسلمانان که بتوان با آنها مذاکره کرد دست راستی های فرانسوی و مسلمان انتخاب شدند . خود دوگل در بازگشت از الجزایر اذعان کرد که حل سیاسی مسئله فعلا غیر ممکن است . بر عکس او قوای خودرا در یك برنامه وسیع سرمایه گذاری و اصلاحات اجتماعی متمرکز کرده است .

دوگل هنوز هم میتواند مانند بهار گذشته ادعا کند که بهیچکس تعلق ندارد وبهمه متعلق است .ولی آزادی عمل او در بعضی محافل مورد تردید جدی است . اندکی پس از اعلام نتیجه انتخابات دوگل با دوست معتمد ولیبرال خودامونداد میشله ، یکی از بنیاد گذاران حزب اتحاد برای جمهوری جدید ،نشست ولیست نمایندگان حزب را بررسی کردند . فقط ۵۷ نماینده از ۱۸۹ نماینده حزب بودند که «از دوگل در هراوضاع واحوالی تبعیت می کنند» اگر چه هفته پیش همه‌بلوك اتحاد برای جمهوری جدید (او - ان - ار) اجتماع کرد وقول پشتیبانی ازدوگل داد . ولی وفاداری آینده این گروه متنوع علامت سئوال بزرك آینده فرانسه است .

میشله میگوید نامیدن «او-ان-ار» بعنوان یك حزب راستی اشتباه بزرگی است . او میگوید : «ما میخواهیم به فرانسه مرکز ثقلی بدهیم که‌در رژیم های گذشته‌وجود نداشته است.» ولی اگر چه‌او-ان-ار شامل‌افراطیونی ازقبیل ژان‌بایتیست بیاگی ، سر دسته کسانی که به مجلس ملی حمله بردند ، نیزهست، رهبران آن همه کسانی هستند که ارتباطشان بادوگل به سالهای‌جنك بر میگردد .

علاوه برمیشله این‌عده عبارتند از :

ژاك سوستل، ٤٦ساله انسان شناس سابق که هیکلی قوی و چشمانی سرد دارد وشبکه سری اوددرالجزایر باعث قیام ۱۳ مه‌شد ودوگل رابقدرت رساند.سوستل قویا منکراین ادعاست که ممکن است رقیب دوگل شود ومیگوید «من ۱۸ سالست دستیار وفادار دوگل بوده‌ام.»

میشل دیره - ٤٦ساله‌حقوقدان ووکیل دعاوی درخشان که قانون اساسی دوگل راتنظیم کرد. او که ناسیونالیست پرشوری است در وفاداری به دوگل‌بازهم پرشورتر است. او سخنگوی برجسته اقدامات جسورانه اجتماعی و اقتصادی دوگل‌است که بعطبقه کارگرثابت خواهدکرد ترقی اجتماعی بدون کمونیسم‌هم حاصل خواهد شد. اواخیرا بیکی‌ازنخست وزیران سابق که تقاضائی داشت گفته بود: «ماقدرت داریم برای آنکه دشمن داشته باشیم، اگر شخص فقط دوست داشته باشد دیگر حکومت نمیکند.

ژاك شابان دلماس - ٤٣ ساله که «دارتانیان» گلیسم بشمارمیرود وهفته پیش بریاست مجلس ملی انتخاب شد وتاه سال در این سمت باقی خواهد ماند. شابان دلماس مانورهای‌پیچیده دوگل را در مجلس اداره خواهد کرد .

روژرفری ٤٥ ساله که یکی از نزدیکترین مشاورین دوگل است ،وی در سمت دبیر کل «او- ان- ار» اکنون مشغول‌طرح برنامه ای برای حزب خود است که بنابه‌پیش‌بینی او پیوسته بطرف چپ خواهد رفت تاجای‌خالی راکه اکنون در آنجااست پرکند .

هنگامیکه دوگل ماه آینده‌کابینه خودرا تشکیل دهد،این اشخاص مسلما سمت های مهمی برعهده خواهند گرفت ودبره محتمل‌ترین اشخاص برای نخست‌وزیری‌است. واین بقول یکی از همکارانش نتیجه لیاقت ،وفاداریش به‌ژنرال و همچنین طبع غیر سیاسی اواست. سوستل خود میداند که بسبب‌مورد

بقیه در صفحه چهاردهم

مقالات وگزارشهای خارجی

The Economist

پس مسئول اوضاع عراق کیست؟

قاسم برخلاف عبدالناصر نتوانسته است دررفتارباکمونیستهامهارتی ازخود نشان‌دهد

برای نخستین بار پس از قرنها ، آنچه در عراق روی میدهد ، ممکن است آینده تمامی دنیای عرب را تعیین کند . هنگامی که رژیم نوری السعید درماه ژوئیه بپایان رسید ، نیرو های انقلابی که آنرا سرنگون کردند بنظر میرسید که در قسمتی پیش میروند که به سهولت قابل شناسائی است .در آنوقت بنظر می‌آمد که انقلاب عراق پیروزی دیگری برای ناسیونالیسم عرب نوع عبدالناصر است . دول غربی با آن بهمین طرز رفتار کردند وخود عبدالناصر آنرا بگرمی استقبال نمود . اکنون تصویر به آن روشنی نیست .آنچه هرکسی در غرب میخواهد بداند آنست که کمونیستها درحکومت عراق به چه حد نفوذ کرده اند . برای یك بار غرب و پوزیدنت عبدالناصر دلائلی دارند که به یك موضوع علاقمند باشند .

مرکز کمونیستی

در مصر ، پوزیدنت عبدالناصر با مهارت قابل ملاحظه ای باشوروییها رفتار کرده‌است . او کمك‌واسلحه از حکومتهای کمونیستی پذیرفت، ولی به کمونیستها در جمهوری متحده عربی اجازه نداد که زیر پرچم خود قدرتی کسب کنند ،و گاهگاه بعضی از آنها را بزندان میفرستند . در عراق، عبدالکریم قاسم ، نخست‌وزیر موفقیت کمتری داشته است . بجای آنکه بغداد مرکزی در برابر ناسیونالیسم‌عربی قاهره شود ، قاسم اجازه داده‌است که این شهر بصورت مرکزجاه‌طلبی های کمونیستها در خاور میانه درآید .کمونیستها در جاهای‌دیگر باین قانع اند که ناسیونالیسم‌عرب را بعنوان سلاحی برضد غرب‌بکار برند ، ولی در عراق بسیار جسورانه تر رفتار میکنند .

اینکه آیا میتوانند وضع خود را محکم کنند یانه بیشتر بستگی‌به این دارد که سرتیپ قاسم‌چه‌روشی انتخاب کند - اگر هنوز قادر به انتخاب باشد .

در هفته گذشته ویلیام رانتری ، معاون وزارت خارجه امریکا مسافرت پرسر و صدائی به بغداد کرد . شهر پر از شعارهای «رانتری بخانه‌ات برگرد» بود ودرفرودگاه ها و خیابانها تظاهراتی صورت گرفت . به عراقیها گفته میشد که او برای توطئه بر ضد استقلالشان آمده است همچنانکه لوی‌هندرسن متهم باین امر شده بود . حکومت عراق این مبارزه را بر ضد میهمان خود اجازه داد و گذاشت که‌رادیو ها ومطبوعات تا موقع ملاقات‌رانتری با قاسم به آن ادامه دهند .وزارت خارجه امریکا قاسم را ازمسئولیت حمله به رانتری مبرا ساخته است وبدین ترتیب عقیده دارد که او مرد خوبی است . ولی مسئله مهم باقی میماند . اگر او نبود که جماعت مردم ، مطبوعات و رادیوی دولتی را براه انداخت،پس که بود؟

اکونومیست

در سینمای مجلل همای

از امشب ساعت ۹ بعداز ظهر

MUQRI as Shambu

SHEELA NAYAK as Kamla (Shambu's wife)

SIDDIQUI as Lalita Prasad — Pandit

HAMEEDA as Villager girl

GEETA as Villager girl

MASTER SURENDRA as Ramoo — when a boy

FAQUIR MOHD. as Lahad Singh—A.D.C. of Sukla Lala

مادر هند دارای اصیل ترین و دلنوازترین آهنگهای شیرین هندی

مادر هند دارای بدیع ترین آثار و عجایب سرزمین شگفت انگیز هندوستان

مادر هند

یك فیلم فراموش نشدنی

باشرکت ستاره محبوب شما نرگس و صدها هنرپیشه دیگر

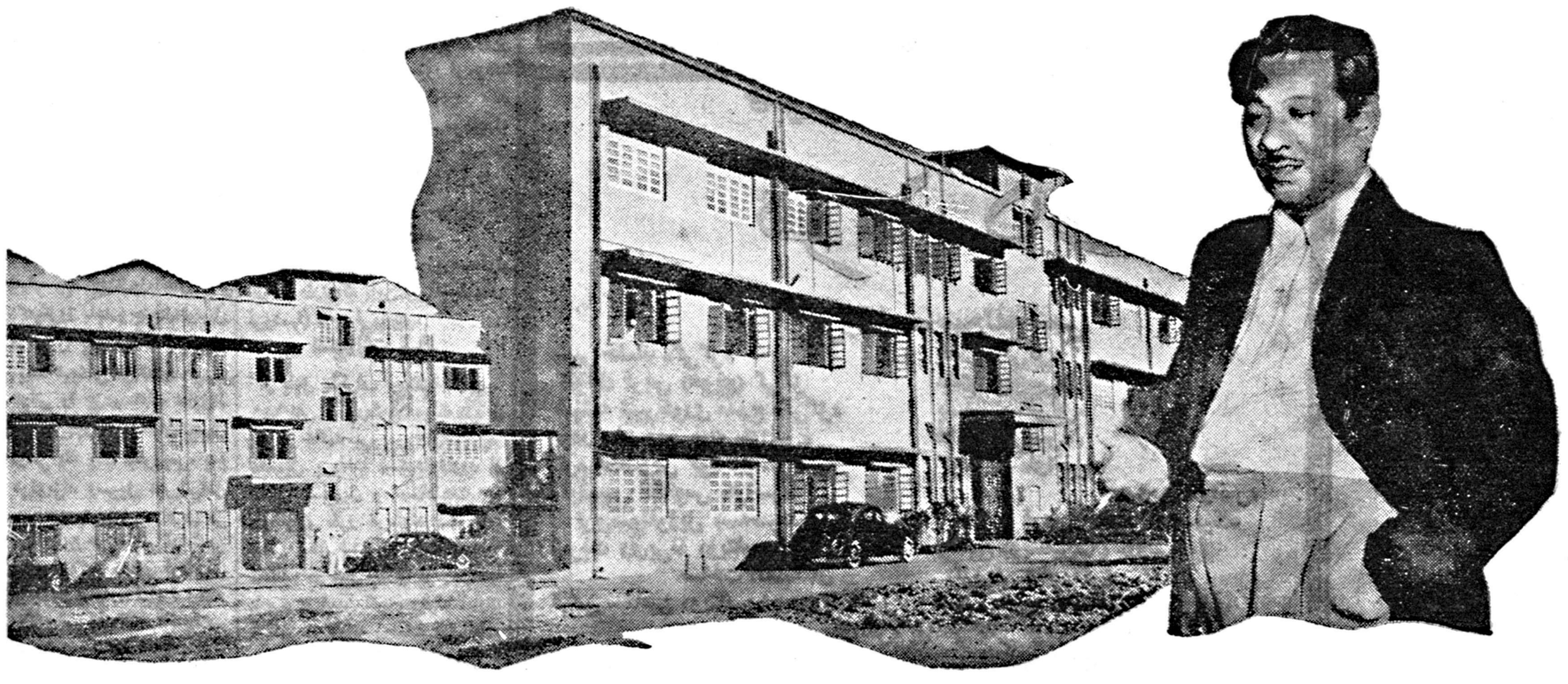

۳٤٦٦٦ـ۲

اخبار هنری نمایش عروسکی

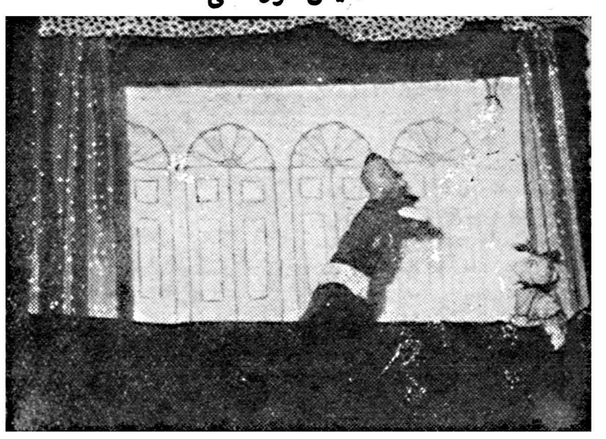

برطبق قرار قبلی ساعت ده صبح پنجشنبه بیست‌آذر گروه نمایش عروسکی اداره هنرهای دراماتیک در دبستان الفباء حضور یافته ونمایشنامه «لجباز»را بمعرض تماشا گذاشتند .اعضاءگروه نمایش مذکور عبارت بودند از :خانم اسفندیاری .خانم سیدین‌و آقای کاردان .

کلاس نمایش عروسکی که قرار است بزودی توسط اداره هنرهای زیبای کشور بوجود آید .پس از یك دوره کار آموزی سه‌ماهه عده‌ای دوشیزه وبانوی دیپلمه ویاآموزگار را استخدام‌نموده واز آنها استفاده خواهد نمودو ثبت نام این کلاس نیز که در روز های شنبه اول آذر وپنجشنبه ششم آذر ۳۷ تعیین شده بود ، پایان یافته وبزودی دروس آن بشرح زیر شروع خواهد شد :

۱ـآناتومی وتقسیمات مختلف بدن وصورت .
۲ـ پرسپکتیه (باختصار) .۳ـ طراحی صورت .
٤ـ انواع سر (دستی ونخی) .چوبی ـقالب گیری ـخمیری ـ پلاستیك .
٥ـ مجسمه سازی وفرمهای مختلف صورت .
٦ـ نقاشی‌سر ۷ـگریم صورت .
۸ـبدن عروسك نخی ودستی ۹ـمفصل ها
۱۰ـ ساختن دست وانواع آن .
۱۱ـ تاریخ لباس (باختصار) .

آزمایش کلاس صحنه سازی

ساعت ٥ر٤ بعد از ظهر روز پنجشنبه بیستم آذر ۳۷ سی‌و پنج تن از داوطلبان کلاس فن صحنه سازی‌در اداره هنرهای دراماتیك حضور یافته واز آنها آزمایش بعمل آمد ودر نتیجه بیست نفر پذیرفته شدند .

آزمایش کلاس کارگردانی

ساعت ٥ر٤ بعد از ظهر روز دوشنبه ۱۷ آذر ۳۷ شصت تن از داوطلبان کلاس فن کارگردانی در اداره هنرهای دراماتیك حضور یافته وپس از آزمایشی که از آنها بعمل آمد سی وهشت نفر پذیرفته شدند .

نظریه‌ای درباره

موسیقی عامیانه

مانده ازشماره پیش

نویسنده مقاله سپس اظهار عقیده می کند که هرنوع کوشش هنری وسیله ایست برای ایجاد نزدیکی‌و حسن تفاهم طبقات مختلف اجتماع و اقـوام مختلـف ، و مـوسیقی که موثرترین و «بی‌واسطه» ترین هنر ها است ازین لحاظ عامل و وسیله مؤثرتریست ولی نوع‌عامیانه موسیقی این بر تری را بر انواع دیگر دارد که می تواند مورد علاقه جمیع طبقات اجتماع‌ـصرف نظر از سطح زندگی و فرهنك آنها ـ قرار گیرد.خانم «کارپلس» سپس‌پیشنهاد می کند که معلمان و مربیان حرفه‌ای با موسیقی حقیقی عامیانه آشنائی بیابند و آنرا همچون هنری اصیل و شایسته اینکه فی حدذاته پرورش

یابد معرفی نمایند .

«شورای بین‌المللی موسیقی‌عامیانه» که اشاره شد نیز از چند سال پیش می کوشد که برنامه وسیعی را که جهت ارشاد و ترویج موسیقی و رقصهای عامیانه تنظیم کرده است اجرا نماید و عمومیت دهد .دربرنامه مزبور اشاعه وانتشار موسیقی‌عامیانه چه بوسائل تربیتی و چه بوسائل دیگر از قبیل رادیو و کنسرت و صفحه وانتشارات مختلف پیش بینی شده است . آنچه درین میان بسیار جالب است توجهی است که باشاعه و ترویج موسیقی عامیانه شده زیرا اگر گرد آوری و ضبط ترانه های عامیانه بخصوص از یك قرن باینطرف مورد توجه بوده و هست ، کوششی که در ترویج وانتشار آنها بهمان صورت اصلی بکار میرود ونسبته بیسابقه‌ای است . باید در نظر داشت که منظور از ضبط و گردآوری ترانه های عامیانه رویهمرفته ازطرفی تحقیقات مربوط بمسائل مردم‌شناسی و تاریخ و زبان شناسی بوده است واز طرف دیگر مطالعات مربوط‌بهتر ملی و استفاده از آنها جهت ایجاد آثار موسیقی علمی بر زمینه مضامین و موضوعهای ملی .می توان گفت که در این میان ارزش و نقش اجتماعی و تربیتی و حتی هنری موسیقی‌عامیانه بخودی خود و مستقلا در بوته اجمال مانده و دیر زمانی نیست که این نکته مورد قبول افتاده است که یك ترانه عامیانه از لحاظ کمال هنری با آثار موسیقی علمی قابل قیاس می تواند بود .

بدیهی است درین‌مقایسه حدود انواع مختلف هنری را بحساب نمی آورند بلکه حد کمالی راکه درحدود معینی می توان دست یافت ملاك عمل قرار می دهند .

بسیاری از مظاهر پیشرفت و تمدن را از قبیل تعمیم فـرهنك ، توسعه روابط بین نواحی مختلف و صنایع‌و اقتصادیات از عوامل‌مغرب هنر عامیانه بشمار آورده‌اند وامروزه در برخی از کشور ها دیگر ترانه عامیانه‌ای در خور این نام بوجود نمی آید . ازین گذشته شاید بتوان گفت که مفهوم هنر عامیانه هم در آستانه تحولی است زیرا یکی از خصوصیات آن که انتقال شفاهی و سنن ثبت نشده باشد در بسیاری از کشور ها در حال از بین رفتن است . ولی نکته‌ای که در این میان در خور تامل است اینکه عواملی‌که موجب زوال و رکود موسیقی عامیانه شده‌اند ـو منجمله رادیو و وسائل آموزشی و فرهنگی ـامروزه مهمترین وسائل رستاخیزو ترویج آن‌میتوانند بود . هم اکنون بکمك همین وسائل ودر کشور هائیکه تا نیم قرن پیش میان موسیقی‌عامیانه‌برخی‌ازخصوصیات نبود . عمومیت فوق‌العاده بیشتری یافته واز انحصار طبقه خاصی بیرون آمده‌است‌بدیهی است که‌دراین‌میان موسیقی عامیانه برخی از خصوصیات اصلی خود را از دست می دهد واین امری اجتناب ناپذیر می باشد ولی آنچه مسلمست اینکه بدین ترتیب موسیقی عامیانه از زنده بودن بازنمی ماند و موجودیت خود را همچون‌نوعی از انواع دیگر موسیقی و در کنار آنها ادامه می دهد و از همین رو سرنوشت‌آن‌نیزمنحصرا با ارزش هنری مستقل آن بستگی می یابد .

راجع به تمدن باستانی هنـد و همسایگانش بوسیله آقای مهرداد مهرین از نویسندگان جوان و با ذوق بفارسی روان ترجمه شده وبا تصویر های مناسب در ۳۱٦ صفحه باهمکاری‌مؤسسه‌انتشارات‌فرانکلین‌و اهتمام شرکت مطبوعاتی اقبال‌بطبع رسیده است مزید توفیق ناشرین ومترجم محترم‌راخواهانیم وامیدواریم ترجمه وانتشار بقیه این تالیـف سودمند همچنان ادامه یابد .

کتابخانه اطلاعات

تاریخ تمدن
کتاب اول ـ بخش اول

دکتر ویلیام جیمز دورانت ازخاور شناسان و دانشمندان نامی امریکا مدتها در امور مربوط به ممالك شرق وتمدن ملل شرقی مطالعه نموده وبرای تکمیل تحقیقات علمی به ممالك شرقی وازآن جمله ایران مسافرتهائی کرده است .

دانشمند مزبور تاریخ تمدن این ممالك رااز اعصار قدیمی تا حال حاضر بطور مبسوط در چند جلد تالیف نموده و تاکنون پنج جلدآن منتشر شده است واینك بخش اول جلد اول کتاب که مربوط بتاریخ تمدن مصر ـ بابل ـ آشور ـ یهود وایران میباشد توسط دانشمندارجمند آقای احمد آرام بفارسی روان‌ترجمه شده توسط مؤسسه مطبوعاتی‌اقبال وشرکاءباهمکاری انتشارات‌فرانکلین در ٥٦٦ صفحه چاپ ومنتشر شده است وطبعا مورد استفاده علاقمندان بویژه دانشجویان علوم اجتماعی می باشد

تاریخ تمدن
کتاب اول ـ بخش دوم

پرفسور ویلیام‌دورانت ازدانشمندان وخاور شناسان نامی امریکا دارای چندین مجلد تالیفات نفیس راجع به تمدن باستانی ملل شرق وازآن جمله ایران میباشد بخش‌اول کتاب اول تاریخ تمدن توسط آقای احمد آرام بفارسی ترجمه شده و باهتمام شرکت مطبوعاتی اقبال وهمکاری انتشارات فرانکلین قبلا انتشاریافته است واینك بخش دوم کتاب اول

از امشب در چهار سینمای

سیلوانا ـ تابان ـ شهناز

لات جوانمرد

عالیترین شاهکار
مجید محسنی

آ ـ ۳٤٦۰٦

نوشته: انورخامه

-۱۹۴-

خلاصه‌داستان

فتحعلیشاه وبرادرش حسینقلی خان هردو عاشق مریم یکی‌اززنان آغامحمد خان‌میباشند . مریم حسینقلی خان رادوستدارد ولی‌شاه مانع وصلت آنهاست . حسینقلی خان میکوشد باکمك کیمیاگری بنام ملابارانی مریم را از ارك سلطنتی بربابد .اما کیمیاگرنیز در خفادلباخته مریم است .شاه نسبت به‌برادرش مظنون میشود ومیخواهد او رابقتل برساند ولی مهدعلیا مادرش نمی‌گذارد . طرلان دخترحاکم قراباغ که‌خود راملکه جنگل مینامید عاشق ذوالفقار خان ازقهرمانان سپاه ایران است .ذوالفقار خان ضمن تعقیب صادقخان بدست عمال طرلان گرفتار میشود و نزداو میرود . درآنجا طرلان معشوق خودرامی‌شناسد و ازاو پذیرائی میکند وباتفاق برای نجات برادران ذوالفقار خان که‌بدست قبائل وحشی گرفتار شده‌اند می‌شتابند .

مهد علیا این حرفهارا می‌زد تا شاید بتواند شاه را از گرفتن مریم منصرف سازد .زیرا او بخوبی می‌دانست حسینقلی خان هرجا باشد چشمش‌بدنبال معشوقه‌اش است واگر بفهمد شاه اورا تصاحب نموده ومادرش قولی‌را که باوداده عملی نکرده است بقدری خشمگین خواهد شد که‌ممکن است عواقب وخیمی ببار بیاورد .

این بود که سعی می‌کرد فکر شاه را ازمریم منصرف نماید .اما این حرفها نه‌تنها در شاه که‌عشق وهوس تمام وجودش را تسخیر کرده‌بودکوچکترین تاثیری نبخشید بلکه بیشتر اورا تحریك کرد وبهیجان آورد وگفت :

ـبخدا ،مادر جان ،این حرفهائی که‌شما می‌زنید باندازه پرکاهی درمن تاثیر ندارد وممکن نیست بقدر سر سوزنی از عشق من نسبت بمریم‌بکاهد. مریم هرچه هست من‌از جان ودل اورا دوست دارم .اورا می‌پرستم وتاوقتی که بوصال او نرسم محال است دست بردارم .

مهد علیا باز جوا بداد :

ـپسرم بیا وحرف مادرت را گوش بده ودست ازاین کار بردار .همانطور که‌گفتم این دختره بد یمن وبدقدم است .به‌بین بسر عشاق سابق خودش چه آورد وآنهارا چگونه بکام مرك فرستاد .بعد سرنوشت شاه مرحوم را بکجا کشید .من یقین دارم این حادثه شوم از بد قدمی همین دختره بوده است .می‌ترسم خدای نکرده از شور بختی او گزندی بوجود عزیزت بخورد. پسرم بیا وازاین کار در گذر .

ولی شاه در حالیکه سر خودرا بعلامت نفی تکان میداد گفت :

ـمحال است .ممکن نیست ،من بقدری مریم را دوست دارم که‌اگر مرا بکشند بهتر از این است که‌بخواهند اورا ازدست من بگیرند .هرچه می خواهد بشود هربلائی می خواهد بسر من بیاید باید بوصال مریم برسم. هیچ راهی جز این نیست .

این سخنان اخیر شاه بقدری محکم وقرص بود که‌یکباره آب پاکی را روی دست مهد علیا ریخت وامید اورا بکلی مبدل بیاس کرد .

مهد علیا یقین کرد که‌بهیچ قیمت نمیشود شاه را از گرفتن مریم منصرف نمود .ناچار تسلیم شد و گفت :

ـبسیار خوب ،فرزندم ،حالا که‌تواین طور عزم خودرا جزم کرده‌ای من‌هم حرفی ندارم .فردا مریم را احضار خواهم کرد وتصمیم تورا باو ابلاغ‌خواهم نمود .ضمنا سعی میکنم اورا بانصیحت واندرز رام سازم وطوری کنم که دست از سماجت ولجاجت بردارد .

شاه از این حرفهای مهد علیا بقدری خوشحال شد که بی‌اختیار دست‌های مادرش را گرفت ودر حالی‌که آنهارا غرق بوسه می‌ساخت گفت :

ـمادر جان نمیدانم چطور ازاین همه لطف ومحبت توسپاسگزاری کنم . تاعمر دارم آنرافراموش نخواهم کرد .

مهدعلیا گفت :

ـ بسیار خوب فرزندم من‌فردا نتیجه صحبتهایم رابرای تو خواهم گفت.

آنگاه شاه برخاست وباقلبی پراز امید ونشاط بقصر مخصوص خویش رفت .

روز بعد مهدعلیا آغاجعفر خواجه‌باشی رابی‌مریم فرستاد واورا بنزد خویش احضار کرد.

مریم ازروزی که حسینقلی‌خان پشتیراز رفته بود خیلی غصه میخورد . زیرا گذشته ازعشق آتشینی که‌نسبت باوداشت اورایگانه یار ویاور و پشتیبان خود میدانست. برعکس بهمان نسبت که حسینقلی‌خان رادوست میداشت از فتحعلیشاه متنفر بود ووحشت داشت.

او بخوبی میدانست که شاه به‌آسانی دست ازسر وی‌برنخواهد داشت وتاآتش‌شهوت خویش راخاموش نکند دست‌بردار نخواهد بود.

تاوقتیکه حسینقلی‌خان درتهران بودامید ودلگرمی مریم بوی بودو میدانست که‌باین آسانی هانخواهد گذاشت که‌برادرش بوی تجاوز نماید. اما وقتیکه معشوقش را بشیراز فرستادند دیگر خودراتك وتنها وبی‌پشت و پناه میدید وخیلی ازعاقبت کار خودنگران بود.

گرچه حسینقلی‌خان هنگام رفتن محرمانه اورا ملاقات کرده و باو دلداری داده وگفته بودکه مهدعلیا قول داده است آنها مال هم باشند و نخواهد گذاشت فتحعلیشاه بوی‌دست درازی کند. امابازهم مریم میترسید و روز وشب درگوشه اطاق خود نشسته بود وجزگریه کاری‌نداشت .

آنروز وقتی آغاجعفر وارد شد وباوگفت مهدعلیا احضارش کرده است ناگهان قلب مریم فروریخت . یك‌حس غریزی‌باو میگفت حوادث شومی در انتظار اوست .

مهدعلیا کمتر اورا احضار میکرد اگر گاهی هم‌کاری داشت وسیله کنیز مخصوص او گلبدن باجی برایش پیغام میفرستاد . اما این بار آغا جعفر رابی اوفرستاده‌بود .

مریم از قیافه زشت و چروکیده این خواجه‌بدش میامد وازدیدن آن‌متنفر و بیزار بود.

وقتی چشمش باو افتاد حس کرد که‌وقایع ناگواری درپیش است . باوجود این چون مجبور بود همراه او بنزد مهدعلیا رفت .

درآنجا مهدعلیا ابتدا بامهر ومحبتی که هرگز سابقه نداشت اورا بنزد خود پذیرفت وپس‌از طرح مقدمات بالاخره باو مژده دادکه شاه اورا پسندیده است ومیخواهد بهمسری خویش مفتخر سازد. بنابراین باید خودش را برای عروسی حاضر نماید.

مهدعلیا بطوری زمینه را چیده‌بود که‌هرکس جای‌مریم بود این امر را برای‌خود بزرگترین افتخار وموهبت تصور میکرد و باآغوش باز از آن استقبال مینمود .

اما مریم ازآن زنانی نبود که‌فریب این حرفها رابخورد ودل‌خودرا باین چیزهای ظاهری خوش سازد . اومعنی عشق رادرك کرده ودل‌خودرا جای دیگری سپرده بود. اومحال‌بود بمعشوق خویش خیانت کندوتن باین ننك دردهد. اوحسینقلی‌خان رامیپرستید ازجانش هم بیشتر دوست داشت . شاه‌که سهل است اگرخداوند حسن وجمال رانیز پیش او می‌آوردندحاضر نبود یك‌نظر بروی وی بیاندازد.

بهمین مناسبت باوجود زمینه چینی‌های مهدعلیا باوجود قدرت وابهت خاصی که‌این زن داشت و تما م‌ساکنان حرمسرا دربرابر او مو میریختند ومحال بودبتوانند باکوچکترین گفته‌او مخالفت کنند. معهذامریم بابی‌باکی عجیبی جواب رد باو داد و صریحا گفت که حاضر نیست بهمسری شاه در آید .

جواب نفی اوبرای مهدعلیا چیز غیرمنتظره‌ای نبود زیرا اوقبلا ازعشق مریم وحسینقلی‌خان آگاه بود ومیدانست این‌دو جوان دلداده باهم پیمان بسته‌اند که مال هم باشند وبهیچکس دیگر دست ندهند. اما باوجود این فکرنمیکرد یك‌دخترجوان بی‌یاروباور اینطوردربرابر فرمان او و اراده شاه ایستادگی کند وهمسری شاه را ردنماید .

بهرحال مخصوصا برای اینکه مریم رامرعوب سازد و وادار به‌تسلیم نماید خودرا خیلی متعجب وحتی متغیر نشا نداد وچنین جلوه‌گر ساخت که‌ابدا منتظر چنین جوابی ازطرف مریم نبوده وآنرا جسارت و گستاخی بی‌سابقه‌ای‌تلقی مینماید.

قدری اوراسرزنش کرد وازاینکه چنین فرصت بزرك وبی‌نظیری که برای او پیش‌آمده است ازروی حماقت ونفهمی ازدست میدهد اورا ملامت نمود. بعد مقداری اورا نصیحت کرد واهمیت همسری شاه رابرایش شرح داد. آنگاه از محبت مخصوصی که‌شاه نسبت باو دارد صحبت نمودو بوی وعده دادکه درآینده سوگلی حرمسرا خواهد شد ودرحقیقت ملکه واقعی ایران خواهد گردید .

آخر سرباز ازدرتهدید وتشدد درآمد وعواقب بی‌اعتنائی نسبت بفرمان خودش واراده شاه رابمریم گوشزد کرد و باو اخطار کرد که باجان‌خویش بازی میکند وبهتر است دست از لجاجت بیهوده بردارد وازاین فرصت بی‌مانندی که‌برایش پیش آمده استقبال واستفاده کند .

اما مریم درمقابل تمام این گفتار ها همچنان باسرسختی ایستادگی می‌نمود وتمام پیشنهادات اورارد میکرد . وقتی که‌مهدعلیاازدر نصیحت ودلجوئی درمی‌آمد اوباصراحت وبی‌پروائی ، بی‌علاقگی و حتی مخالفت خودش رابازندگی درحرمسرا شرح میداد ومیگفت شاه سابق اورا برخلاف میل‌و دلخواهش بحرمسرا آورده است وحالا آنها اگر میخواهند باو ازروی عدالت رفتار کنند بهتراست بگذارند بنزد اقوام و بستگانش بازگردد .

هنگامیکه مهدعلیا بتهدید وتشدد میپرداخت مریم شروع بگریه‌میکرد و سیل‌اشك ازدیدگان روانه میساخت .

خلاصه مدتی باین ترتیب مهدعلیا باو کلنجار میرفت وهر حیله‌ای که میدانست برای‌رام ساختن این‌آهوی وحشی بکار میبرد .اما بهرزبانی‌که باو حرف میزدهمان جواب منفی اول رااز او میشنید .سرانجام از صحبت وگفتگوباوی مایوس گردید وباتغیر واوقات تلخی باودستور داد که‌بعمارت خود بازگردد .

همان شب مهدعلیا نتیجه صحبت‌های خود رابامریم برای شاه تعریف کرد ویکبار دیگر سعی نمود اورااز‌این ازدواج منصرف سازد .

نیازمندیها و آگهی های کوچک

استخدام میشود

رستوران باشگاه روزنامه اطلاعات

احتیاج بیکنفر مدیر رستوران که کاملاقدرت اداره رستوران‌را داشته ودقیقا بحسن جریان امور رستوران ناظر وعامل باشد دارد.

در صورت لزوم قبلا برای دیدن وضع حاضرو توضیحات لازم‌باطاق شماره ۳ روزنامه اطلاعات در فاصله ساعات ۹صبح تا۳ بعد از ظهرمراجعه خواهند کرد .

آقایانیکه سابقه در امر رستوران داشته باشند در صورت تساوی شرایط مقدم خواهند بود .

۱- اداره در رد یاقبول پیشنهادات رسیده مختار است

۲- تاریخ سرآمد آگهی ومعرفی واجد شرایط تا پایان روز ۱۵ دیماه ۱۳۳۷ خواهد بود .

اداره روزنامه اطلاعات

۱-۵

خانواده اروپائی احتیاج به یکنفر شیز وکلفت آزموده‌دارند واجدین رایط میتوانند توسط صندوق ستی ۱۲۲ نشانی کامل خود را ﻼع دهند.

۱- ۳ آ-۲۳۳۰۱

گهی استخدام مترجم و ماشین نویس لاتین

از واجدین شرایط زیر که‌داوطلب ستخدام هستند خواهشمند است تقاضای خودرا ضمن تعیین محل سکونت و یکبرگ‌رونوشت شناسنامه دو قطعه‌عکس وسیله صندوق‌پستی شماره (۱۴۰۲) ارسال دارند.

۱- تبعه‌ایران .
۲- مسلمان
۳- سالم‌و تندرست
۴- حداقل دارای گواهی‌نامه‌ششم متوسطه باشند.
۵- خدمت وظیفه انجام داده‌باشند.
۶- تسلط کامل‌بزبان انگلیسی خواندن -نوشتن -مکالمه)داشته باشند .
۷- نداشتن محکومیت کیفری و سوء پیشینه
۸- عدم‌اعتیاد بالکل وافیون
۹- حداکثر سن‌۲۵ سال

اشخاص واجد شرایط بهتر و تحصیلات عالی‌تر و آنهائی که به ماشین نویسی لاتین تسلط کامل داشته باشندارجحیت دارند.

تعداد مورد احتیاج از طریق‌مسابقه ورودی انتخاب خواهد شد.

۱-۳ آ-۲۳۴۹۷

وزارت بازرگانی برای اداره استانداردها، احتیاج بعده‌ای کارمند بشرح زیر دارد :

۱- مهندس مکانیك که‌آشنائی کامل بزبان انگلیسی داشته‌باشد یکنفر .

۲ - مهندس کشاورزی که آشنائی کامل بزبان انگلیسی داشته باشد و حداقل دارای دو سال تجربه درقسمتهای مختلفه مربوط به‌خشکبار و میوه‌های خشك باشد دونفر

۳- مهندس شیمی دارای‌حداقل دوسال‌تجربه درقسمت شیمی‌معدنی وشیمی تجزیه یکنفر .

۴- مهندس شیمیست دارای حداقل دوسال تجربه درشیمی‌آلی یکنفر

۵- کارشناس پشم - مهندس کشاورزی یا دیپلمه دام پزشکی دارای حداقل دوسال تجربه در قسمتهای مربوطه دونفر

۶- دکتر یامهندس کارشناس مواد غذائی حداقل دارای دوسال تجربه درتجزیه مواد غذائی‌بویژه روغن نباتی و حیوانی یکنفر

۷ - کمك مهندس با تجربه سه‌نفر .

۸- مترجم انگلیسی باتجربه و اطلاع کافی یکنفر

۹- پرستار دیپلمه با تجربه یکنفر

۱۰- مهندس کارشناس طبقه بندی پنبه یکنفر

کسانیکه واجد شرایط باشند با در دست داشتن مدارك لازم باداره کارگزینی وزارت بازرگانی واقع در خیابان نادری جنب بیمارستان شوروی مراجعه نمایند تا با رعایت مقررات و قوانین مربوطه ترتیب استخدام آنان‌داده شود .

وزیر بازرگانی

۱-۲ ۳۴۶۸۹

مستغلات

بنگاه کوشان ۳۹۷۸۴ مخصوص معاملات املاك‌وپول

۱-۳ آ-۳۴۳۲۰

آژانس اردستانی

بچند دستگاه حیاط و آپارتمان های لوکس و مدرن مبله و غیر مبله در شهر و شمیرانات برای خارجیان نیازمند است نشانی خیابان شاه‌چهار راه سیمتری تلفن ۴۱۹۴۹

۱-۱۵ آ-۲۳۱۸۰

خانه اجاره‌ای لازم است

در حدود خیابانهای بین شاهپور و سی متری وخیابان سپه وبولوار نهر کرج‌که دارای ده اطاق بابرق وتلفن ولوله کشی باشد بدون واسطه تا دو هزار تومان اجاره میشود ازساعت ۳تا ۴ بعد از ظهر باتلفن ۴۵۹۷۲ مذاکره شود .

۱-۳ آ-۲۳۲۸۷

زمین ییلاقی فروشی در موغوبترین نقطه سوهانك شمال حدیقه‌جنب‌باغ اعتصامیه

مشجر با آب جاری دائمی از هزار متر ببالا فروخته میشود طالبین‌بدفتر معاملات پول شاهرضا مقابل کافه شهرداری تلفن۴۲۵۱۲ رجوع‌فرمایند.

۱-۴ آ-۳۳۲۷۵

توریست ایران احتیاج فوری به تعدادی منازل درشهر وشمیران برای خارجیان دارد.

فردوسی کاشی ۶۷۷تلفن ۳۳۲۷۷ و ۳۲۳۶۸ آ-۲۲۹۸۷ ۱-۲

خانه‌ای بمساحت ۱۵۰۰ متر

نبش تخت‌جمشید ووصال‌شیرازی دارای ۱۴ اطاق دو حمام- اطاق مستخدم -گاراژ -لوله‌کشی‌آب تلفن - برق مناسب برای منزل شخصی مؤسسات خارجی‌وداخلی باجاره داده میشود طالبین بتلفن ۴۲۴۳۵ مراجعه نمایند

یك شرکت خارجی برای سکونت کارمندان خود احتیاج بعده (۱۰) دستگاه خانه خریداری درتهران یا حومه آن دارد . بنگاهها و شرکت‌های ساختمانی که خانه‌های تمام‌شده برای‌فروش دراختیار دارند یا میتوانند تعهد ساختمان کنند برای کسب‌اطلاعات بیشتر ازساعت ۸ صبح تا یك بعدازظهر واز دو بعدازظهر تا۶ بعدازظهر به تلفن شماره۶۸۷۶۳ آقای علی اصغر مهاجر مراجعه نمایند .

۱-۲ آ- ۳۴۴۵۴

خط و نقاشی

جالب‌ترین و زیباترین

آتلیه برج

برای مطبوعات

و کانونهای آگهی

تلفن ۶۲۴۲۵

دروازه دولت مقابل سعدی جنب حرفه فرهنك

۲-۲ آ-۳۴۲۳۶

سفارت کبرای آرژانتین

به‌یك جوان که بیش‌از ۱۸سال نداشته باشد برای تمیز کردن دفاتر کنسولگری و دربانی‌نیازمند است . ازساعت هشت‌ونیم صبح تا یك بعدازظهر بمحل سفارت خیابان پهلوی بالاتر از ایستگاه جانسپار مراجعه شود .

۱-۲ آ-۳۴۶۶۸

استخدام میشود

چندنفر فروشنده با تجربه و فعال مرد استخدام میشود.

شرکت پخش آلومینیوم - خیابان‌شاه - شماره ۹۲۶ - تلفن ۶۶۴۰۵ - ۶۶۴۰۶

آ-۳۴۶۳۶

آگهی های کوچک

کتاب خاطرات سفر حج

تالیف‌جناب حاج‌سلطانحسین تابنده گنابادی از چاپ خارج شد.

آ- ۳۴۴۵۶

نهال سیبهای سرخ وطلائی لبنانی

وبهترین انواع میوه‌های پیوندی دیگر باضمانت‌پنجساله تلفن۴۳۶۱۵

۱-۸ آ-۲۲۸۱۷

بهترین دکوراسیون‌وتزئینات منازل ومغازه‌ها ونقشه‌های ساختمانی در شرکت

بتون ریز

تهیه میگردد. اجازه نامه ساختمان را شرکت میگیرد

تلفن ۶۹۴۹۵

۱-۳ آ-۳۴۲۳۴

یکعمر تختخواب

یکنفرمودونفره انگلیسی

تهران اروپ-میدان فردوسی

۱-۲۰ آ-۳۲۷۸۲

۱۰۱ پیشه

هرنوع صنعت وحرفه ر اکه مایلید میتوانید در

حرفه فرهنك

بیاموزید ومانند داوطلبان کلاسهای نقشه کشی ونقشه برداری

استخدام شوید

برای ملاحظه اسامی کسانی‌که وسیله حرفه فرهنك مشغول بکار شده‌اند بدفتر آموزشگاه مراجعه فرمائید. شاهرضا دروازه دولت‌مقابل سعدی تلفن ۶۹۴۹۵

۱-۲ آ-۳۴۲۳۸

فریدولین

فریدولین یگانه دیگ زودپز بدون خطر ساخت سوئیس

نماینده انحصاری اتوتورمیکس نبش سعدی وبرق. تلفن ۳۰۴۹۱۵ و۳۱۰۲۹

آ-۳۴۴۸۴

اهالی محترم کرمان

مژده مژده

مسافرت راحت به اصفهان - یزد - رفسنجان - بااتوبنز کرمان

آ- ۳۴۴۹۸

بنگاه گیلان شرق

بااتوکارهای آخرین مدل‌عصر ها و صبحها ماکروس ۵۸باتمام وسائل راحتی‌خط رشت -لاهیجان درتمام ساعات به‌تمام خطوط‌ایران حاضر است .

آ-۳۴۵۰۰

تغییر نام فامیل

اینجانب سید مرتضی فرزند سید مصطفی تبعه دولت پاکستان دارنده‌گذرنامه شماره ۱۵۰۶۷ از این تاریخ نام‌فامیلی خودراهاشمی انتخاب کردم . آ-۲۳۴۷۵

کلاس مبتدی انگلیسی

روزششم دیماه تشکیل‌ونامنویسی میشود

کاخ دانش

نادری - نرسیده به‌چهارراه اسلامبول

۱-۳ آ- ۳۴۴۷۴

دوره جدید نقشه‌کشی

روزنهم دیماه تشکیل میشود. دراین دوره کارآموزی کنید و پس‌از اخذدیپلم بامعرفی‌مااستخدام شوید

کاخ دانش

نادری - نرسیده بچهار راه اسلامبول

۱-۳ آ- ۳۴۴۷۲

جویای کار

جوانی بامدرك ششم ریاضی

آشنا بزبان انگلیسی ونقشه‌کشی حاضر است صبحها کارکند .

تلفن ۴۶۰۱۷ از ۵ر۷ بعدازظهر ببعد آ-۲۳۴۸۵

یك جوان لیسانسیه آشنا بزبان های فرانسه وانگلیسی جهت تدریس یا انجام کار دریکی از مؤسسات همه روزه ازساعت‌پنج بعدازظهر آماده کار است. به شماره ۳۹۹ دفتر راهنمای روزنامه اطلاعات مراجعه فرمایند

آ-۲۳۴۵۹

گم شده

دوبرك چك شماره ۴۷۳۷۸۷- ۲ر۱۰ر۳۷ وشماره ۴۷۳۷۸۸ - ۱۵ر۱۰ر۳۷ عهده بانك صادرات شعبه ملسبیل مفقود شده است از جوینده تمنا دارم به خیابان ملسبیل فرش قناعت ارائه و مژدگانی دریافت دارد چنانچه ببانك مراجعه شود دارای اعتبار نیست غلام عباس‌بگی

آ- ۲۳۴۶۹

آگهی مناقصه

ذیحسابی سازمان برنامه درداداره کل آمار عمومی تعداد ۶۰ هزار برك مقوای فیبری ۷۶×۱۰۸ مورد نیاز راکه نمونه آن دردفتر این ذیحسابی واقع درخیابان‌سپه نبش‌چهارراه پهلوی موجودمیباشد ازطریق مناقصه کتبی باشرایط زیر خریداری مینماید .

۱- پیشنهاددهنده بایستی پنج درصد ازبهای‌پیشنهادی را ضمانت نامه بانکی یا وجه نقد به‌صندوق حسابداری تحویل و رسید اخذ نماید .

۲- مالیات بعهده فروشنده میباشد .

۳- محل تحویل انبار اداره‌کل آمار عمومی .

۴- پیشنهادات باید بانضمام قبض سپرده درپاکت لاك و مهر شده تا تاریخ ۱۴ر۱۰ر۳۷بدفتر ذیحسابی واقع درنبش خیابان‌سپه وامیریه تسلیم و رسید دریافت دارند . پیشنهادات واصله‌درتاریخ ۱۵ر۱۰ر۳۷ ساعت ۱۰ صبح‌باز وخوانده میشود و حضور پیشنهاد دهندگان درجلسه مناقصه آزاد و این ذیحسابی در رد ویاقبول یك یا کلیه پیشنهادات مختار ، به پیشنهادی‌که فاقد سپرده بیاشد ویا مشروط بشرایطی باشدترتیب اثر نخواهد داد .

چنانچه برنده مناقصه از انجام تعهد خود طبق شرایط این‌آگهی مناقصه استنکاف نماید سپرده مربوطه بنفع اداره آمار ... می ضبط و مسترد نخواهد شد.

۱-۲ آ-۳۴۳۱۲

بفروش میرسد

بعلت مسافرت فوری

یکباب مغازه‌لوکس‌بقیمت مناسب درخیابان‌حشمت الدوله دوم بابرق وتلفن فرو خته میشود طالبین از ساعت چهاربعدازظهرباتلفن ۶۷۲۱۳ مکالمه فرمایند.

۱-۳ آ-۲۳۳۵۹

برق

برق ده‌آمپر شهرداری بفروش‌می رسد (تلفن ۶۵۲۳۱)

۱-۳ آ-۲۳۳۴۵

اتومبیل فروشی

ماشین رنو مدل ۱۹۵۵ که‌جمعا ۲۲۰۰۰کیلو متر کار کرده است‌با قیمت مناسبی بفروش میرسد از ساعت ۱۲ الی ۱۳ به‌تلفن۴۳۰۱۵ مراجعه شود .

۱-۲ آ-۲۳۴۳۵

آگهی مزایده چوب

بنگاه‌جنگلها تعداد ۲۹۵۵ اصله چوب‌آلات بازداشتی . ضبطی و اهدائی خودرا که درحوزه سر جنگلداری نوشهر میباشد ازطریق مزایده بفروش میرساند .

طالبین میتوانند با مراجعه به اداره حسابداری بنگاه و سر جنگلداری نوشهر صورت‌مشخصات چوب‌آلات مزبور را مشاهده‌وسپس پیشنهاد خودرا بانضمام فیش بانکی بمبلغ۵٪ کل پیشنهادی خودکه قبلا درمرکز به حساب ۱۱۲۴ سپرده بنگاه دربانك ملی شعبه فردوسی و درنوشهر‌بحساب سپرده سرجنگلداری‌پرداخت نموده باشند تا آخر وقت اداری روز ۱۰ر۱۰ر۳۷ درمرکز بدفتربنگاه ودرنوشهر بدفتر سرجنگلداری تسلیم و رسید دریافت دارند .

به‌پیشنهادات فاقد سپرده و خارج از موعد مقرر همچنین مشروط ترتیب اثر داده‌نمیشود.

هزینه های متعلقه ازبابت‌هزینه نشرآگهی تنظیم قرارداد ومالیات وعوارض که به آن تعلق گیرد بعهده خریدار است .

پیشنهادات رسیده درساعت ۹ صبح روز ۱۱ر۱۰ر۳۷ دربنگاه و سرجنگلداری نوشهر باز و قرائت خواهد شد .

بنگاه در رد یك یاکلیه‌پیشنهادات آزاد است .

مدیر عامل بنگاه جنگلها - سرتیپ علی خواجه‌نوری

۱-۲ آ-۳۴۶۵۴

واگذار میشود

شش‌اطاق باشوفاژو برق‌ولوله کشی و تلفن‌در بهترین ساختمانهای خیابان سعدی جنوبی که قابل تفکیك بدو قسمت هم میباشد واگذار میشود تلفن ۳۴۹۶۷

۱-۴ آ-۲۳۱۹۳

تلمبه های توربینی چاه عمیق

جانستون

نیم قرن در خدمت بشر

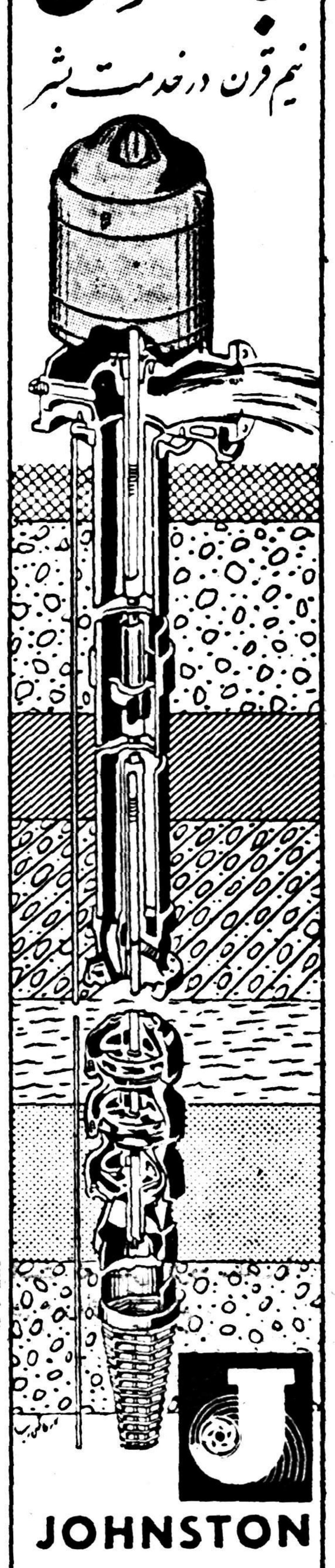

JOHNSTON

نماینده انحصاری در ایران

شرکت سهامی آبیار کشور

خیابان سعدی . ساختمان اردکانی

تلفن : ۳۶۹۴۹-۳۹۵۷۶

پیشنهاد بموقع عمل‌گذاشتن اختراع شماره ۲۲۱۴ راجع‌به:

«2-Amino-5-Nitrothiazole and 2-Acyl-Amino Nitrothiazole Ashton Clinton Cuckler.» از

صاحب اختراع نامبرده میل دارد باصاحبان صنایع درایران برای عملی کردن اختراع مذکور وارد مذاکره شود .

برای اطلاع بیشتربه آقای دکترآقایان سوم‌اسفند مراجعه فرمائید.

آ-۲۳۴۲۹

آگهی حراج

مرهوناتیکه بشرح شماره های زیر در مهر ماه ۱۳۳۶ دراین بانك وشعب تابعه خیابان ری - امیریه- شاهپور بکرو قبول وموعد قانونی آنها منقضی گردیده است وهمچنین بقیه مرهوناتیکه درروز معین عمل حراج آنها صورت نگرفته‌است روز جمعه ۵ دی‌ماه ۱۳۳۷ ساعت ۸ صبح وجمعه های بعد در محوطه بانك کارگشائی خیابان فردوسی بمعرض حراج گذارده خواهد شد.

بانك کارگشائی مرکزی

۱- طلا وجواهرات	ازشماره	۸۱۷۹۶	الی	۸۵۸۲۸
۲- نقره آلات	ازشماره	۷۵۹۶۲	الی	۷۷۱۰۷
۳- فرش	ازشماره	۳۱۷۶۵	الی	۳۴۴۳۴
۴- قالیچه	ازشماره	۵۵۹۲۴	الی	۵۸۱۰۰
۵- منسوجات	ازشماره	۶۷۱۲۶	الی	۶۹۸۰۷
۶- مس وورشو آلات وچرخ‌خیاطی	از شماره	۶۸۴۶۴	الی	۷۱۳۷۹

شعبه خیابان ری

۱- طلاوجواهرات	ازشماره	۱	الی	۹۸۴
۲- نقره آلات	ازشماره	۱	الی	۱۳۲
۳- فرش -قالیچه	ازشماره	۱۸۲۰	الی	۱۹۱۰
۴- منسوجات	ازشماره	۱	الی	۳۴۵
۵- مس وورشو آلات وچرخ خیاطی	ازشماره	۱	الی	۲۵۴

شعبه خیابان امیریه

۱-طلا وجواهرات	ازشماره	۶۵۷۷۹	الی	۶۶۶۰۰
۲- نقره آلات	ازشماره	۱۵۱۳۷	الی	۱۵۲۴۵
۳- فرش -قالیچه	از شماره	۳۱۶۷۲	الی	۳۱۹۸۸
۴- منسوجات	ازشماره	۲۶۷۲۰	الی	۲۷۰۵۷
۵- مس وورشو آلات وچرخ خیاطی	ازشماره	۳۴۸۴۴	الی	۳۵۰۷۸

شعبه خیابان شاهپور

۱- طلا وجواهرات	از شماره	۱۰۰۴۴	الی	۱۰۷۴۹
۲- نقره آلات	ازشماره	۸۲۷	الی	۹۴۵
۳- فرش- قالیچه	ازشماره	۳۷۴۰	الی	۴۰۴۵
۴- منسوجات	از شماره	۵۰۶۵	الی	۵۵۱۲
۵- مس وورشو آلات وچرخ خیاطی	ازشماره	۱۵۳۰	الی	۱۶۳۱

بانك کارگشائی

۱-۳ آ-۳۴۱۷۲

راهنمای پزشکی

دکتر های متخصص در گوش وحلق‌و بینی

دکتر آزاد

متخصص گوش وگلو وبینی خیابان منوچهری کوچه‌ارباب جمشید‌پدیرائی از ۴تا۵ر۸ بعد از ظهر تلفن۳۹۵۸۸ و۳۹۵۸۴ صبحها باتعیین وقت‌قبلی.

پزشکان متخصص درجراحی‌پلاستیك

دکتر نوابی

متخصص جراحی پلاستیك وزیبائی ازپاریس پذیرائی ۵تا۵ر۷ بعداز ظهرچهارراه پهلوی شاهرضا تلفن ۴۶۱۸۲ - ۴۴۸۰۸

دکتر بحری

دانشیار دانشکده پزشکی

متخصص جراحی زیبائی وپلاستیك خیابان سعدی روبروی پمپ بنزین تلفن ۳۰۲۴۸۹

دکتر عزت‌اله حضرتی

جراح پلاستیك ازامریکا نشانی خیابان نادری مقابل نوبهار کوچه مسعودسعد تلفن ۴۶۸۷۰ پذیرائی ۴ونیم تا ۷ بعدازظهر

دکترهای متخصص در امراض دهان و دندان

دکتر ناصر دیبائی

لاله‌زار نو چهارراه مهنا

پذیرائی: پیش‌ازظهر۹-۱۲ بعدازظهر۶-۸

دکتر آرام صفریان

خیابان یوسف آبادروبروی ت.ث.ث کوچه سیمی تلفن ۴۴۵۰

دکتر های متخصص درامراض پوست

دکتر محققی دانشیار دانشکده پزشکی

پذیرائی از۴تا۸ بعدازظهر.

نشانی دروازه دولت روبروی پمپ بنزین تلفن ۳۳۰۰۹

دکترهای متخصص‌درمجاری ادرار وتناسلی

دکتر شاپور صدری

خیابان سعدی بالای بیمارستان امیر اعلم روبروی هدایت تلفن ۳۲۳۹۲ پذیرائی ۴-۸ بعدازظهر

دکتر دانشگر

امراض مقاربتی جلدی تناسلی و سستی امراض‌زنانه ونازائی خیابان سپه مقابل بستنحانه

دکتر ا - پولوسا

متخصص بیماریهای مقاربتی، مجاری ادرار و تناسلی پذیرائی صبح وعصر خیابان فردوسی شمالی مقابل‌خیابان کوشك کوچه صادق تلفن ۴۶۵۸۹

دکتر صادقی

درمان سوزاك تازه وکهنه وسستی وناتوانی جنسی‌مردان پذیرائی‌عصرها خیابان ری اول صدرالاشراف

دکتر معانی

امراض مقاربتی - مجاری ادرارامراض زنانه وسستی خیابان فردوسی مقابل بانك‌ملی‌ایران

دفترخانه های درجه یك تهران

دفترخانه ۱۲۴جلال‌زرین خیابان سعدی روبروی ایران تور تلفن۳۲۱۶۵ دفترخانه اسناد رسمی ۱۳۹

رضا عاصم گرگان چهارراه معینیه تلفن ۳۵۸۳۴

دفترازدواج ۲۲ وطلاق ۲۴ شمال شهناز خیابان امین‌الدوله ایستگاه گلچین تلفن ۳۰۲۲۶۹جعفری ابهری

آژانسهای معاملاتی

سارکانی مجد

شاه آباد اول ظهیرالاسلام تلفن ۳۲۵۲۳ بورس معاملات املاك‌واراضی

احتیاجات زندگی

تعمیرات در منازل

تعمیرات‌رادیو-رادیو گرام-صفحه‌صوت و یخچال تحت‌نظر مهندس تحصیل کرده اروپا درمنزل تلفن ۳۰۳۱۲۴

خیاطی

مدیر دوزندگی سلوك پس‌از یکسال تحصیل درآلمان و گرفتن دیپلم عالی خیاطی بتهران مراجعت نموده است لاله‌زار مهران تلفن ۳۶ ۳۳

مژده مژده

بانوان باسلیقه

برای خرید شیك ترین و مدرن ترین کیف های خود به کیف سازی هما مقابل مجلس تحت نظر بهترین طراحان و متخصصین کار آزموده که با عالی ترین مدل تهیه میشودمراجعه فرمائید .سفارشات کلی و جزئی پذیرفته میشود .

۱-۱۵ آ-۲۰۷۵۹

دکتر های متخصص در امراض‌داخلی

دکتر عبداله یغمائی -متخصص در بیماریهای داخلی کودکان پذیرائی ۴تا ۸ بعد از ظهر نشانی تجریش خیابان شهرداری تلفن مطب۸۴۶۳۱، منزل ۸۴۳۱۰

دکتر مسعود امینی

معالج بیماریهای داخلی- زنان و کودکان با بیست و دو سال سابقه طبابت -معالجه قطعی بیماریهای: روماتیسم- سیاتیك- چاقی مفرط درد اعصاب- فلج وسستی اعصاب بوسیله الکترو فیزیوتراپی باوسائل مدرن آلمانی اشعه ماوراء بنفش و مادون قرمز و ماساژهای طبی- شاهرضا- جنب سفارت هندوستان تلفن ۴۴۷۱۴

دکترهای متخصص درامراض زنان

دکتر کیقباد کاوسی

متخصص بیماریهای زنانه زایمان مخترع تکنیك پلاستیکی برای درمان نازائی ازامریکا نشانی شاهرضامقابل ایرانشهر پذیرائی عصرها

دکترهای متخصص درامراض سرطان

دکتر رحمتیان

استادکرسی سرطان دانشکده‌پزشکی نشانی آزمایشگاه دکتر رحمتیان‌خیابان پهلوی روبروی کافه شهرداری کوچه بشن تلفن ۶۵۹۹۶

دکتر سهیل مجد

رئیس درمانگاه جراحی دانشکده پزشکی جراح انستیتو سرطان اوقات پذیرائی بعدازظهرهاخیابان جمشیدآباد شمالی تلفن ۴۴۶۸۰

دکتر حسن پزشکزاد معتادین شیره مرفین والکل راباتقویت بنیه‌وعوارض مزاجی معالجه میکندخیابان ری کوچه آبشار مقابل داروخانه ابن‌سینا تلفن ۵۱۵۴۱ .

دکترهای متخصص درجهاز هاضمه

دکتر رفیعی

متخصص بیماریهای جهاز هاضمه از دانشگاه پاریس

معده -کبد روده- پذیرائی ۳تا۸ بعد از ظهر خیابان جامی اول کوچه پاریس

دکتر محمد دلدخواه

علاج چاقی و لاغری . ضعف قوا با برق ترك تریاك ومرفین درپنج روز اول لاله‌زار ازطرف میدان سپه تلفن ۳۸۱۷۰

پزشك مارتین مانوئلیان

مزمن وتازه امراض جلدی‌مخصوصا اگزما مزمن -مرض غش وضعف باه کاملا در مدت قلیلی معالجه مینماید

آدرس -چهار راه کنت خیابان منوچهری کاشی ۱۷۹

پلی کلینیك

دکتر مجاهدی دکتر صدیقی

رزیدنت سابق بیمارستان های امریکا - بیماریهای داخلی- اطفال. مقاربتی - ترك الکل- تریاك و سایر مواد مخدره مجهزبدستگاه - های رادیوسکپی - آئروسول‌تراپی (بخور پنی‌سیلین وغیره) دیاترمی پذیرائی همه روزه بعداز ظهرها و ایام تعطیل از ۳ -۹ بعدازظهر.

آدرس خیابان شاه روبروی مسجد سجاد.

آموزشگاهها

آموزشگاه عالی خیاطی (انستیتو فرهنك)عالیترین مرکز تعلیم خیاطو گلسازی -ماشین نویسی-با امتیاز رسمی وزارت فرهنك

حسن‌آباد مقابل آتش‌نشانی

آموزشگاه ربانی

آموزشگاه ماشین نویسی‌ربانی شا آبادازهر حیث مورد اطمینان است تلفن ۳۷۱۳۵

ماشین نویسی کشور

خیام مقابل پارك شهر با اسلوب ده انگشتی

رانندگی

میدانیداسلوب صحیح رانندگی: سیکانیکی را در کجا میآموزند فقط در هنرستان فنی برسنو گمرك شاهپور تلفن ۶ ۲۳۹

آرایش وزیبائی

سالن‌آرایش وزیبائی آلیاتلفن۶۷۸۵ تحت‌نظر مادام هوانسیان و متخصص ایتالیائی - شاهرضا جنب لوان تو

صاحب امتیاز و مدیر مسئول: عباس مسعودی
جای اداره خیابان خیام چاپخانه اطلاعات

این شهردار سی وپنج روزه ...

چون قبل ازشهرداربودن فرماندار مریوان بوده و طبعا هر اقدامی راکه در آنروزها انجام میداده بدستور و راهنمائی استاندار بوده است ، اکنون هم بحکم عادت اقدامات خودرانتیجه کمك ومساعدت استاندار میداند (یعنی حق هم اینست که همینطور باشد، شهردار واستاندار باید بکمك یکدیگر کار کنند) .

آقای خلیل‌اله هاشمی شهردار انتخابی سنندج می‌نویسد :

فقط ۳۵ روز از مدت انتخاب من به سمت شهرداری سنندج میگذرد ...

بلی فقط ۳۵ روز ...

ودراین مدت کوشش شده است نظافت کامل شهر تامین شود و خیابان شمالی وجنوبی باکمك و مساعدت آقای نورافشار استاندار کردستان پس از ۲۲ سال تاخیر باز شده است .

آکسی اسفالت پیاده رو ها و کوچه‌ها و خیابان جدید منتشر شده ودرختکاری در تمام‌خیابان های شهر انجام گرفته است .

یك اقدام خوب‌هم انجام گرفته وآن برداشتن ناودانهائی است که در معابر عمومی بود وآب‌وکثافات برسر عابرین میریخت .

(کاش در تهران هم این کار را می‌کردند) .

شهردار سنندج می‌نویسد :

شهر سنندج دارای دورودخانه است که از شهر عبور میکند و کلیه فاضل‌آب شهر باین‌رودخانه می‌ریزد ولی در تابستان که آب رودخانه خشك می‌شود تنهاچیزی که از مسیر رودخانه جریان پیدا میکند کثافات و فاضل‌آب خانه‌هاست !

حالا شما خودتان فکر عفونت شهر را بکنید . . .

وباید اگوسازی صورت گیرد که متاسفانه شهرداری بودجه‌ندارد و باید سازمان برنامه بلاعوض این کار را برای سنندج انجام دهد . . .

وبعد آقای شهردار سنندج‌مانند همه شهردارها از کمی بودجه و عوارض گله‌کرده و معتقداست که کار وضع عوارض هم در سنندج به‌بن‌بست رسیده است!

ولی باوجود این امیدواراست که بتواند با حسن نیت و حسن سلوك وحسن جریان کاردستگاه شهرداری نظر مردم و همکاری آنها را جلب کند .

درجلسه شورایعالی انجمنهای محلی تهران

جلسه شورایعالی انجمن های محلی تهران عصر پریروز در سالن دبیرسان تقوی باحضور عده‌کثیری از نمایندگان انجمن های محلی تهران بریاست آقای ویژه تشکیل گردید .آقایان عظیمی واعتماد محمودی ومعیری درباره امور عمرانی ولوله‌کشی وفرهنك وبرق ووحدت وهمکاری شورا صحبت کردند .

همچنین درباره وضع‌عبورومرورو مقررات راهنمائی ورانندگی وحمام‌های قدیمی که هنوز خزانه دارند مذاکراتی شد ولزوم توجه بوضع خانه‌های استجاری که مخروبه بوده وباعث هلاکت مستاجرین میشوند مورد بحث قرار گرفت .

درجلسه شورای همکاری برزن ۱۳

ساعت پنج‌بعدازظهر دیروز جلسه شورای‌همکاری‌برزن۱۳ بریاست‌تیمسار قریب وباحضور آقایان زرین‌خامه وفرزین‌پوررئیس‌و معاون برزن تشکیل شد ابتد آقای زرین خامه گزارش اقدامات هفتگی برزن را باطلاع برزن رساند وتعدادی کوپن زغال که مخصوص توزیع بین مستمندان است بشورا داد تاتحت نظر شورا کوپن های مزبور بین مستمندان توزیع شود .

سهس اعضاء شورا پیرامون احتیاجات محل وکارهائی که‌باید برای بهبود وضع محل انجام شود مذاکراتی نموده ودرپایان از اقداماتی که آقای مهام شهردار تهران در مهبود وضع اتوبوسرانی نموده‌اند اظهار امتنان شد .

شهردار انتخابی تبدیل به‌انتصابی شد

از شهر ری خبر نگار ما گزارش میدهد استعفای دسته جمعی اعضای انجمن شهر، شهر ری پذیرفته شدودرنتیجه انجمن شهر منحل گردید. ضمنا آقای اصغر نراقی شهردار انتخابی انجمن شهر از طرف‌وزارت کشور مجددا بسمت شهردار شهر ری منصوب شد.

صاحبان ساختمان خوشحالند

زیرا فقط میلانیان است‌که باکشف‌مواد شیمیائی‌وموتورهای مخصوص موزائیك ومارماریتهای هزاران ساختمان‌را مثل هرمر شفاف نموده‌است. شماهم امتحان کنید. تلفن۶۹۷۹۳ یا ۶۹۰۵۸ . ضمنا مواظب باشید عدهٔ دوره‌گردباین عنوان موزائیکهای شمارا بااسید نسوزانند. ۱ـ۲ آـ۳۴۲۸۸

درکوی کارگران راه‌آهن

★★★ آنجا که کلیسا تبدیل بمسجد شده است ★★★

سراغ یك انجمن محلی در خیابان شاهپور رفته بودم که یکی از کارگران راه آهن مرا به داخل محوطه‌ای که بنام «کوی کار گران و کارمندان» راه آهن معروف‌است راهنمائی کرد .

این آقا میگفت که من رپرتاژهای انجمن های محلی را خوانده‌ام وشما را بدین محل میبرم که‌از اینجا نیز مطلبی تهیه نمائید .

منبع بزرك آب راه آهن ازدور وجود آن منطقه را اعلام میکرد و در جلوآن پاس میدهد مدخل‌ورود به حریم راه آهن ومحوطه کوی کارگران است .

اول ازاو پرسیدم که‌آیا ورودبه این محل آزاد است یا خیر ؟فورا جواب داد :

ای آقا مگر این همه رفت وآمد رانمی‌بینیدشما دراین کوی‌کارگران کاملا آزادی دارید وهر مطلبی راکه بخواهید مادر اختیار شما قرار می دهیم .

اینجا هم کوی ماست من ازشما دعوت کردم وتا اینجا آمده‌اید و فعلا هم کاری که بشما نداریم حالا خیال کنید این محل هم یکی از گوشه وکنار واطراف تهران است که همه روزه درزیر پای شماست! خلاصه من شروع به بازدید کردم من‌قبل ازاینکه‌بااین کارمند برخورد کنم‌هرگز تصوروجودچنین‌محوطه‌ای راکه بنام کوی کارگران معروف است نمیکردم وباید اذعان کنم‌که تنها اصرار وابتکار او بود که من توانستم رپرتاژی نیز ازاین محل تهیه کنم .

کم‌کم بکوی نزدیك میشدیم که یك دبستان با عظمت ومدرنی جلب توجه مراکرد . راجع به بودجه و بانی ساختمان دبستان پرسیدم ، راهنمایم گفت این ساختمان کلا بهزینه راه آهن وبرای آموزش اطفال کارکنان این موسسه ساخته شده است خیلی هم مرتب است و در حال حاضر کلیه هزینه های‌جاری آن بعهده بنگاه است .

باید اذعان کرد که‌من در تمام محلات شهر دبستانی باین وسعت ونظم و ترتیب ندیده‌ام وبدین‌لحاظ است که سعی کردم مطلب آنرانیز در رپرتاژ بگنجانم .

ازدبستان که گذشتیم واردخیابان اصلی کوی کارگران شدیم ودروهله اول‌تابلوئی بنام «ورنوس» و«منصور» و«هدایت» به چشمم خورد این بار راهنما خودش توضیح داد که تابلو ورنوس بیاد خاطره‌ای ازمدیر کل سابق راه آهن ، مرحوم‌ورنوس بوده وتابلو های منصور وهدایت نیز بپاس خدماتی است که این آقایان در زمان تصدی خود براه آهن کرده‌اند . کارگران میگفتند که فعلا نیز هستند کسانی که باید کوی ومعبر جدیدی درراه آهن‌بنام آنان نامگذاری شود .

بخلاف محلات شهر در این محل صحبت از اسفالت وآب وبرق ولوله کشی وسایر نیازمندی ها نبود زیرا خیابان ها همه اسفالت منازل لوله کشی آب وبرق وهم که باصطلاح روی شاخص بود از نیازمندی های خیلی راحت بنظر میرسیدند.میدان فوری مردم محل پرسیدم ، گفتند: هیچ وآما عده‌ای نیز عدم‌وجود‌دکان وبازار رادر محوطه مطرح کودند ، خانمی هنگام صحبت ما جلو آمدو گفت :«شما را بخدا راجع‌بتاسیس دکان وبازار هم بنویسید که خیلی در زحمت هستیم ، آقا باور کنید ما که‌همه عائله مندیم خدابابن راه آهن عمر دهد که‌مارا از اجاره نشینی رهانیده والا مارا بااین‌همه اطفال درهیچ کجای شهر راه نمی دادند واما مطلب ما این است که ما زنها بچه داری میکنیم وشوهران ما نیز هر یك بدنبال کاری میروند بار خرید روزانه بدوش این اطفال خرد سال ما است اگر بدانید که تابحال سر همین سه راه شاهپور چندین قربانی داده‌ایم بنویسید تا وزیر راه ومدیرکل راه آهن‌اقدام کنند شهرداری دراینجا یك بازاری تاسیس کند »

دیدم منازل این منطقه باهم‌اختلافی داشتند وناچار در صدد کسب‌علت برآمدم ، گفتند :«که سه نوع خانه دراین کوی ساخته شده که بترتیب برحسب مشاغل افراد واگذار شده است» واما همان خانه در چه سوم هم که‌من دیدم خیلی مرفه تراز ساختمان های محلات مختلف شهر بود .

برق مجانی

مصرف برق ساکنین این کوی تا ۳۰ کیلووات مجانی است واز مازاد این حد نرخ قلیلی وصول‌می شود واز همین مطلب میتوان به تسهیلاتی که راه آهن برای کارکنان خود فراهم آورده پی برد . مشکل زندگی امروزی و مبتلا به عموم‌افراد در عصر حاضر مسکن وبرق واسفالت وآب ووسیله فرهنك وبهداشت‌است ومن بخوبی میدیدم که تمام این عوامل را راه آهن در اختیارعده‌ای از ماموربن خود گذارده است .

اهمال ساکنین

گفت آقا این همه تسهیلات را که ملاحظه نمودیدحالا من‌ازاینکه عده معدودی از ساکنین این محل بلحاظ عدم رشد فکری دوربر منازل خودرا کثیف نگاه می دارند خیلی ناراحتم راستی انصاف هم خوب چیزی است آخر این‌آقایان انتظار دارند که راه‌آهن حریم‌زندگی اینها راهم نظافت کند در نظر یك ناظر خارجی این اهمال ساکنین لطف این همه معاونت وهمراهی راه آهن را هم ازبین میبرد .

بچه های محل

خیلی سعی کرده بودم که وضع ظاهر م طوری باشد که جلب توجه نکند واما این بچه هارا مگر میشود قانع کرد ؟ جلو می‌آمدند آقاکجا میروید؟منزل کی‌رامیخواهید؟ببریم راهنمائی کنیم ، اطفال این محل دراینجا ندارند ؟ یکی بشوخی گفت ما گذشته ازاینکه انجمن نداریم حتی نیمه انجمن راهم تشکیل نمی دهیم ما جزئی از اجتماع چهل‌هزار کارکنان راه آهن هستیم وهدف‌ما اینست که‌با توسعه شبکه های‌راه آهن رفاه هم میهنان خودرا فراهم کنیم وچون از لحاظ نیازمندی‌های زندگی تا اندازه‌ای تامین داریم اصولا فکر این قبیل اجتماعات‌بدهن ما خطور نمیکند وفقط در ماههای محرم آنهم مدت ده روز دور هم هستیم وبعدا هریك بدنبال کارخود میرویم هنگام ترك این محوطه عده‌ای بمن گفتند که راه آهن کوی های متعدد دیگری نیز دارد که یکی در ضلع جنوب غربی ایستگاه تهران ساخته شده وبقیه در قسمت های مختلفه حریم راه آهن پخش شده‌اند واخیرا طبق تصمیم راه آهن ساختمان هائی در اراضی نزدیك فرح آباد برای آنعده از کارگران وکارمندان که بلحاظ کثرت عائله وعدم‌مسکن درزحمتند خانه‌هائی ساخته میشود .

بازی داشتند از خطرات عبور ومرور وسائط نقلیه در امان بودند بهیچ چیز نمی اندیشیدند سوای بازی‌و تفریح زندگی یکنواخت پوشاك و تغذیه مشابه امکان وجود تمایزی‌را در بین این اطفال از بین برده بود .

اسکلت سالن وکلیسائی که‌بمسجد تبدیل شده

دروسط محوطه بازی بچه ها اسکلت آهنی از (سن تاتری) باقی مانده بود که از کوچولو هاپرسیدم چیست ؟ گفتند ، که اینجا زمانی کمپ آمریکائی بوده واین‌اسکلت نیز از سن تاتر آن‌ها باقی مانده‌است دراین بین یکی از اطفال مرا به منزلی راهنمائی کرد وگفت اینجا نیز کلیسای کمپ بوده است واین صندلی بتونی نیز از بقایای آنست وحالا ساکنین فعلی این منزل در ایام‌سوگواری درروی‌همین‌صندلی‌های بتونی مراسم مذهبی برپا میکنند ، دراین منزل باز بود ومن بااجازه راهنمایان کوچولو بسرعت یك‌عکس ازصندلی های کلیسای سابق ومسجد حاضر گرفته واز آنجا دور شدم .

جمعیت محل

میگفتند که‌در حدود دو هزارنفر در کوی سکونت دارند واین افراد از کارگر گرفته تا کارمند وروسای دوائر در رفاه وآسایشند از عده‌ای که خیلی بامن گرم گرفته بودند پرسیدم ساکنین این محل هرگز برای حل مسائل محلی دور هم‌جمع نمیشوند وبزبان ساده انجمن مانندی

از چهارگوشهٔ اجتماع

ورزش دایران سخنرانی درانجمن ایران وامریکا

ساعت شش بعدازظهر دیروز تیمسار سرلشگر دکتر عباس ایزدپناه رئیس سابق انجمن ملی تربیت‌بدنی ایران درسالن انجمن فرهنگی ایران و آمریکا سخنرانی مبسوطی درباره «ورزش درایران» ایراد نمود .

این سخنرانی‌باحضور جمع کثیری از رجال و معاریف و علاقمندان بورزش‌و ورزشکاران‌ایراد گردید.

سرلشکر ایزدپناه دراین‌سخنرانی ضمن بیان تاریخچه ورزش‌پیدایش ورزش کشتی ، پهلوانان نامی و سوابق ورزش ایران را درجهان بیان کرد .

ودر خاتمه از زحمات و اقدامات تیمسار سرلشگر دفتری رئیس سازمان تندرستی جوانان‌وتربیت بدنی ایران از بدو تصدی باین پست اظهار خوشنودی و قدردانی نمود .

مورد تشویق قرارگرفتند

از وزارت‌بهداری اطلاع‌میدهند که آقایان دکتر احمد دانشور سرپرست امور مبارزه باسل و آسایشگاه‌ها و شمیمی بازرس اعزامی به کرمان از طرف وزیر بهداری مورد تقدیر قرارگرفتند.

انتصابات دروزارت دارائی

بطوریکه از وزارت دارائی‌اطلاع میدهند امروز آقایان جهانشاهی بسمت مدیر کل دارائی ارتش دکتر حسن زاهدی بسمت مدیر کل وزارت دارائی و علی اصغر عامری بسمت‌معاون دارائی‌شهرستان کرج منصوب شدند .

اگر شهردار تهران بودید چه میکردید؟

پاسخهای رسیده بمسابقه اجتماعی

پاسخ‌آقای محمد صالح راستین

شهردار نمونه...

من اگر شهردار تهران شوم بافکار ونظرات‌مردم‌باتعمق‌ودقت‌مینگرم وبه‌آن احترام میگذارم ومخصوصا از نظریات مردم که درپاسخ اقتراح اطلاعات نوشته‌اند استفاده میکنم وعده‌ای ازرجال مثبت‌وباتجربه‌و بازنشستگان لشگری و کشوری‌را برای مشاوره دعوت میکنم .آنوقت بااصلاحات و تشکیل باغ کودکان ونمایشگاه‌ها وباغ وحش‌وامثال اینها تهران‌را برای سایر شهرداریهای شهرستانها نمونه‌میسازم‌تامردم به‌بینند و تعریف کنند ودعاگو باشند .

پاسخ خانم پروین فرمانفرمائیان

مجسمه آبرومند..

من‌اگر برای یکروز شهردار تهران شوم فورا دستور میدهم مجسمهٔ سیمانی‌میدان مخبرالدوله را بردارند چون بهیچوجه برای‌نشاندادن قیام ۲۸ مرداد شایسته نیست‌وبجای آن یك مجسمهٔ آبرومندیانمونه‌و چیزدیگری میگذاشتم که درشان قیام ملی ۲۸ مرداد باشد .

پاسخ‌آقای احمد نعمتی

دیزی پزی

...گاهگاهی مطورناشناس بدکان دیزی پزی وکباب پزی وکله پزیها سری میزدم وغذاهایشان را کنترل میکردم بعداز فروش‌خوراك های پخته که ازروی چرخهای دستی وگوشه کنار خیابان بفروش میرسانند جلوگیری میکردم .

پاسخ آقای اسدالله صادقی نیاکی

اگر خدای نکرده...

...شهردار تهران بودم فورا دستور میدادم کلیهٔ خیابانهای شهر را اسفالت کنند بعد مرکز فساد شهرنورا ازبین میبردم وخطوط‌اتوبوسرانی را برحسب احتیاج مردم اصلاح میکردم ـ آنگاه باصلاحات دیگر می‌پرداختم .

پاسخ آقای مسعود دیبروزیری

وظایف انسانی

....پس‌از وضع ترتیب وروش صحیحی برای توزیع‌آب وبرق‌تهران وتعدیل بهای آن‌وضع اتوبوسرانی رااصلاح میکردم‌تامردم‌مخصوصا دانش آموزان معصوم درزیر برف وباران زمستان وآفتاب تابستان مستاصل نشوند .

پاسخ آقای قدرت میراحمدی

بازهم خانه

اگر من شهردار تهران میشدم از محل درآمد شهرداری خانه های ارزان قیمت میساختم ودر اختیار مردم میگذاشتم تااز بی خانگی نجات یابند .

پاسخ آقای محمد اجلالی

رژیم چوپانی؟

... بجای تهیهٔ دستگاه نگاهداری گوشت جایگاه نگهداری گوسفند تاسیس میکردم وبا «رژیم پرواربندی» که خالی از نفع هم نیست نگرانی کمبود گوشت را در زمستان و بهار رفع مینمودم .

نامه

علمی وفنی

چهارمین شماره سال دوم مجله علمی وفنی تشویه سازمان برنامه حاوی مقالات زیر

۱ـ تکنیك جدید وتحولات اجتماعی — بقلم آقای دکتر احسان نراقی

۲ـ توسعه وپیشرفت ژئوفیزیك وژئو شیمی واستفاده ازان‌برای‌اکتشاف معادن فلزی (قسمت سوم) — بقلم آقایان تلنتز ـ لاسفارك

۳ـ یك بررسی علمی بر روی امتحان بطریقه تست — بقلم آقای دکتر خواجه نوری

٤ـ بهترین ظرفیت برای کارخانه قند در ایران — بقلم آقای مهندس ابراهیم‌ریاحی

۵ـ از مبارزه بیولوژی چه میدانید — ترجمه آقای مهندس سپاسگزاریان

٦ـ اصول علمی تهیه نایلون وسایر الیاف شیمیائی — بقلم آقای مهندس موجدی

۷ـ اصول علمی تهیه گل حفاری (۳) — ترجمه آقای مهندس محمود قدیمی

۸ـ دانه های چربی نباتی — بقلم آقای محمد امین محمدی

۹ـ هزینه اکتشاف واستخراج مواد نفتی — ترجمه آقای مهندس ثابت قدم

۱۰ـ آمار تولیدات صنعتی وکشاورزی جهان —

۱۱ـ تازه های فنی جهان —

تازه های فنی ایران —

از چاپ خارج شده طالبین میتوانند از کتابخانه های ابن سینا ـ صفی علیشاه وانتشارات نیل وکتابفروشی پارس خریداری نمایند. ۱ـ۲ آـ۳۴۶۶۲

دادگاه بخش شهرضا

بدادگاه شهرستان تبدیل ودادگاه شهرستان مزبور از تاریخ ۹ر۹ر ۳۷ رسما افتتاح وشروع بکار نموده‌است .

وزیردادگستری ـ دکتر محمدعلی هدایتی

آـ۳۴۳۰۴ ۱ـ۳

آگهی مناقصه

صندوق مشترك ایران وامریکا برای توسعه فنی واقتصادی تعمیر وتعویض سقف تعمیر گاه مرکزی خود را بمناقصه میگذارد .

پیشنهاد دهندگان میتوانند مشخصات ونمونه های چاپی مناقصه رادر شعبه خرید صندوق مشترك واقع درخیابان آبان اطاق شماره ۳۰۲ ـ الف ازتاریخ ۲ دیماه الی ۹ دیماه ۱۳۳۷ ـ از ساعت ۸ تا ۱۲ دریافت‌دارند.

۱ـ۲ آـ۳۴۴۴۸ ویلیام . اربایرز ـ رئیس کار پردازی

آگهی مناقصه خرید ۶۰۰۰ ورق آهن‌سیاه

شرکت شیمیائی سازمان برنامه تعداد ۶۰۰۰ ورق آهن سیاه بقطر نیم میلیمتری مورد نیاز خودرا از طریق مناقصه خریداری مینماید داوطلبان میتوانند برای دریافت برك شرائط ومشخصات مناقصه وتسلیم پیشنهادات خود همه روزه تا آخر وقت اداری روز شنبه ۲۰ر۱۰ر۳۷ بدفتر شرکت واقع در میدان بهارستان مراجعه فرمایند.

دکتر مرتضی رسا .مدیر عامل‌شرکت

۱ـ۲ آـ۳۴۳۱۰

توانسپورت بوذرجمهر (ترانسپورت نوسابق)

در تمام ساعات روز بقم ـ صبح وعصر به کاشان

مسافرت نمائید بوذرجمهری تلفن ۲۱۲۴۲

اطلاعات هوائی

حاوی مهمترین اخبار، جالبترین وقایع، خواندنی ترین رپورتاژها ودیدنی‌ترین عکسهای مربوط بایران مخصوص ایرانیان مقیم خارج ۱ـ٤

موتور دیزل انگلیسی آرمسترانگ سیدلی

از ٦ تا ۳۳ اسب ـ موجود تهران

شرکت سهامی راه‌موتور ـ خیابان سعدی ـ ۵۵۸ ـ تلفن ۳۹۲۳۵

آـ۳٤٤۰۸

KOH-I-NOOR

MADE IN CZECHOSLOVAKIA

مسواك کوه نور

معروفترین وبهترین مسواك که مطابق آخرین اسلوب بهداشتی تهیه شده است

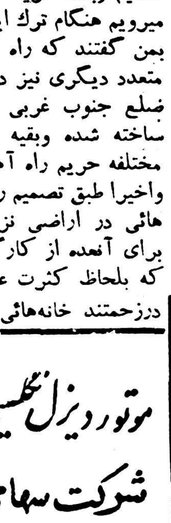

مرکز فروش :

دماوندی وفیروز طالع تهران ـ برای شهرستانها

KOH-I-NOOR

آـ۳٤٤۱٦

آـ۳۳۹۷۰

آغاجاری، بزرگترین ناحیهٔ نفت‌خیز جهان

ازاین منبع عظیم روزانه ۶۸۵ هزاربشکه نفت استخراج‌می شود ـ فقط ازیکی‌از چاههای آغاجاری ۴۵ هزاربشکه نفت در روز استخراج میشود

سومین دستگاه بهره برداری (دستگاه جداکننده گاز از نفت) ناحیه نفت خیز آغاجاری در ماه گذشته افتتاح شده و بهره برداری ازاین‌دستگاه که ساختمان آن شانزده ماه بطول انجامیده بود آغاز گردید .

باین مناسبت رپرتاژ زیر ازناحیه نفت‌خیز آغاجاری تهیه شده کهاینك بنظر خوانندگان محترم میرسد .

وضع جغرافیائی

آغاجاری نام یك تیره از مغولها میباشد که درسال ۶۹۹ هجری‌در اطراف بهبهان و کوه کیلویه و زیدون ودر طرف رودخانه مارون اقامت داشته‌اند . این ناحیه در مرکز کوهستان بختیاری که‌بدشت خوزستان منتهی میشود واقع‌شده و تا آبادان ۹۰ کیلومتر و تااهواز ۷۰ کیلومترفاصله دارد.حدودفعالیت این ناحیه از طرف‌شمال تارودخانه مارون واز طرف جنوب تابندر معشور واز مغرب تاپل متحرك خلف‌آباد واز طرف مشرق تا پل خیرآباد امتداد دارد .

جمعیت این ناحیه درحدود ۳۰ هزار نفراست که دوسوم آنرا کارکنان شرکت و عائله آنها تشکیل میدهند ناحیه آغاجاری از پنج محله باسامی زیر تشکیل شده‌است .

۱ـ میدان جعفر ۲ـ امیدیه ۳ـ میانکوه ۴ـ سربند ۵ـ دوبندی آغاجاری منطقه‌ای است بسیار گرم بطوریکه تابستان درجه‌حرارت درسایه بطور متوسط ۱۱۲ درجه فارنهایت بوده و بعلت نزدیکی‌با خلیج فارس بطور کلی ناحیه مرطوبی است .

منبع زیرزمینی آغاجاری

تاکنون دراین ناحیه وجود دو گنبد گاز یکی در قسمت جنوب شرقی و دیگری در طرف شمال غربی منبع مسلم شده‌است حداقل قطر طبقات پوششی گنبد جنوب شرقی در حدود ۴۸۰۰ پا میباشد و نسبت فشار اصلی منبع به عمق طبقات دراین نقطه زیاد بوده و بنابراین نشست گاز به سطح زمین امکان پذیر بوده‌است . گرچه اندازه گیری مقدار گاز نشست شده غیر ممکن است ولی‌مسلما مقادیر بسیار زیادی از گاز دطول قرون گذشته ازبین رفته‌است به موجب برخی روایات سابقا دراین محل آتشکده هائی وجود داشته است . آغا جاری بار اول درسال ۱۹۱۴ میلادی (۴۴سال‌قبل) مورد آزمایش ژئو فیزیکی‌قرار گرفت ولی عملیات حفاری تاسال ۱۹۲۶ شروع نشده بود . چاه شماره یك که محل آن درحدود یك میل از محور سطحی منبع بود حفر شد ولی خیلی از منبع دور بود . تا سال ۱۹۳۹ هفت حلقه چاه‌دراین منطقه حفر شد که بعضی از آنها بگاز برخورد . درزمان جنك دوم جهانی عملیات حفاری وسیعی در آغاجاری انجام نگرفت ولی ازسال ۱۹۴۳ ببعد عملیات توسعه ناحیه بسرعت شروع شد .

میزان استخراج

درحال حاضر سه‌دستگاه تفکیك گاز نفت درناحیه آغاجاری مشغول بکار میباشد و علاوه‌بر این یك دستگاه تفکیك گاز و نفت برای بندر معشور مورد بهره‌برداری است . استخراج نفت بمقداز قابل توجه درآغاجاری از اواخردسامبر ۱۹۴۴ شروع شد . درآن سال روزانه ۲۵ هزار بشکه نفت از آغاجاری به آبادان فرستاده‌میشد. این مقدار درسال ۱۹۴۶ به ۸۴ هزار بشکه رسید ودرسال ۱۹۴۷ به ۱۳۰ هزاربشکه‌در روز افزایش یافت . درسال ۱۹۵۰ تا ۳۵۰هزار بشکه در روز ترقی کرد وازآغاز فعالیت شرکت سهامی تصفیه‌نفت ایران تاکنون به ۶۸۵ هزار بشکه در روز ترقی کرده‌است .

دستگاه های تفکیك کننده گاز های موجود در نفت را درشش مرحله جدا میکنند . چاههائی که بدستگاه تفکیك شماره یك متصل اند عبارتند از شماره ۴ـ ۷ـ ۱۰ـ ۱۱ـ ۱۲ـ ۱۴ـ ۱۸ـ و ۲۷ مجموع استخراج ازچاههای فوق درحدود ۱۷۵ هزار بشکه در روز است وچاه های نفتی که به دستگاه تفکیك شماره ۲ متصل‌اند عبارتند از چاه شماره ۳۱ ـ ۳۲ـ ۳۳ـ ۳۴ـ ۳۶ و ۴۷ که مجموع استخراج روزانه آنها ۱۷۹هزار بشکه درروز است .

خط لوله

خطوط لوله‌ای که‌نفت وگاز رااز آغاجاری به‌بندر معشور وآبادان میبرد بقرارزیراست.

سه‌خط ۱۲اینچی ازکارخانه‌شماره یك به‌بندر معشور وآبادان .

یك‌خط ۱۶اینچی ازکارخانه شماره ۲تا۱۶میلی وازآنجا یك‌خط ۱۶ویك خط۱۲ اینچی تا بندر معشور وآبادان .یك‌خط ۲۲ر۲۰ اینچی ازکارخانه‌تفکیك نفت‌معشور به‌بندر معشور وضع ترتیب‌دادن لوله‌ها وانشعابات آن‌طوری است که‌میتوان درصورت‌لزوم نفت رابه آبادان ویابندر معشور ویادر آن واحد بهردو محل فرستاد. علاوه برخطوط فوق‌الذکر یك‌خط لوله۱۲ اینچی برای ارسال گاز به‌پالایشگاه آبادان جهت سوخت دستگاههای تقطیر کشیده شده است که در حال حاضرروزانه درحدود۴۰میلیون مترمکعب گاز بااین لوله به‌آبادان فرستاده میشود.

برق‌ناحیه

برق‌مصرفی ناحیه آغاجاری از آبادان توسط دوخط هوائی ۶۶ هزارولت تامین میشود این خط قادراست تا۸هزار کیلووات برق به‌آغاجاری منتقل نماید. درصورت قطع برق‌آبادان یکی‌از دو مرکز برق‌ناحیه بقدرت هزار کیلووات روشنائی ناحیه‌را تامین مینماید. درحال حاضر حداکثر بار ناحیه‌در حدود سه‌هزار کیلووات ومصرف ماهانه درحدود ۲میلیون کیلووات ساعت میباشد.

تعداد چاهها

درحال حاضر از۲۸حلقه چاه‌نفت که‌دراطراف این‌ناحیه حفر شده بهره‌برداری میگردد ومیزان بهره‌برداری روزانه تا۶۸۵هزار بشکه افزایش یافته‌است. بزرگترین‌چاه که‌روزانه ۴۵هزار بشکه نفت ازآن استخراج میگردد چاه شماره ۵۱ است که‌دوماه پیش‌به‌نفت رسید. این‌چاه درشمال غربی دستگاه بهره‌برداری شماره سه‌واقع‌است.

بزرگترین ناحیه نفتی جهان

ناحیه نفت‌خیز آغاجاری رااز یك لحاظ میتوان بزرگترین ناحیه نفت‌خیز جهان دانست درحدود هفتاد درصد ازتولید نفت‌جنوب از آغاجاری میباشد. ناحیه نفت‌خیز برگن فیلد کویت ازنظر بزرگی ووسعت بزرگترین ناحیه نفت‌خیز دنیااست ولی اگردر مقام مقایسه بهره‌برداری چاههای آن‌ناحیه با چاههای ناحیه آغاجاری برآئیم می‌بینیم که‌چاههای آغاجاری ازاین لحاظ دردنیا مقام اول‌را دارند.

کارمند وکارگر

تعداد کارمندان این‌ناحیه ۳۱۲ نفراست که۶۶نفراز آنها کارمند بهداری ۱۹نفر کنتراتچی‌ازکمپانی های سانتافه.تیلوردر و۱۶نفر از کمپانیهای عضو کنسرسیوم‌هستند

تعداد کارگران این ناحیه۲۹۲۹ نفر میباشند وچون بزودی اغلب کارها بصورت ماشین درخواهد آمد وبطور کلی متدکار عوض خواهدشددرنتیجه کارکارگرهافزونی میباید لذا کارگران اضافی به کارگاههای جدید منتقل خواهند گردید وبرای امور ساختمانی‌مورد استفاده قرار میگیرند. در ناحیه آغاجاری ۲۷۳۶باب‌خانه وجوددارد که‌کارمندان وکارگران درآن‌ها سکونت دارند.

افزایش مصرف آب

بعلت توسعه‌روزافزون این ناحیه مصرف آب‌نیز افزایش میابد و برای تامین آب‌مورد احتیاج یك لوله ۱۲اینچی ازرودخانه مارون‌که در۲۰کیلومتری ناحیه واقع است کشیده میشود بااحداث این لوله میزان آب‌تصفیه‌شده از۵ر۲میلیون گالن درروز به۴میلیون گالن‌خواهد رسید. این‌طرح درسال ۱۹۵۹به پایان خواهدرسید. علاوه براحداث این‌لوله کارهای اساسی برای‌ایجاد سیستم فاضل آب‌درمیدان جعفرو میان کوه شروع‌شده .

بااجرای این‌طرح مواد سنگین آب جداشده وازآن بعنوان کود استفاده میشود.

محسن موحد

تقسیم ۱۹ ده خالصه دیگر

دراین دهات قبل از تقسیم شرکتهای تعاونی تشکیل‌میشود

امروز خبرنگار ما اطلاع دادکه ۱۹ آبادی دیگر از دهات‌گرمسار که خالصه میباشد در خرداد سال ۳۸ تقسیم خواهد شد .

این اراضی قبلا نقشه برداری میشود وبا توجه بوضع زمین از لحاظ ارزش زراعی‌بین کشاورزان تقسیم خواهد شد .

برای این دهات نیز قبلا شرکت تعاونی تشکیل و ترتیبی‌داده‌خواهد شد که روستائیان بتوانند هم زندگی خودرا اداره نمایند و هم اقساط ملك راکه ظرف ۲۰سال‌و سالی دوبارگرفته میشود بپردازند.

باتصویب لایحه جدید روابط مالك ومستاجر حق سرقفلی ازمیان خواهد رفت

امروز آقای میر محسن تقوی که دکان گل فروشی در مقابل مسجد ارك دارد درمورد لایحه رابطه مالك و مستاجر چنین‌نوشته است :

درصورت تصویب مواد ۱۰و ۱۴ ۱۵ ـ۱۶ ـ۱۷ ـلایحه تقدیمی روابط مالك و مستاجر باید گفت این لایحه قانونی شناختن حق سرقفلی نیست بلکه لایحه محو آئین‌نامه و قانون‌تعدیل مال‌الاجاره و بازکردن دست مالك و بستن دست مستاجر است و نه تنهابارى از دوش بیش از صد هزار نفر مغازه‌داران خیابان ها و بازار برنمیدارد بلکه حس‌خفته چندین ساله مالکین را بیدار وبیدادگری را بیشتر از سالهای قبل خواهد کرد زیرامحل سکنای مستاجرینی که مالك آنها بعنوان تغییر بنا بخواهد بنارا تخلیه و خراب کند ازمیان خواهد رفت و معلوم‌نیست مالك‌درظرف چه‌مدت و چه‌شرایطی پس‌از خاتمه بناحق‌تقدم‌اورا خواهد شناخت سرقفلی او را پس‌از چند سال آواره‌گی و بیکاری و بچه میزان خواهد داد تصویب چنین قانونی فقط تشدید ایجادناراحتی مستاجرین میباشد در حقیقت‌این قانون موجب ازبین بردن حق سرقفلی عرفی فعلی است درچنین موقع حساس که ذات اقدس همایونی اندیشه‌ئی‌جز رفاه آسایش طبقه ضعیف ندارند دادن چنین حربه برندئی بدست مالکین دور از عقل سلیم است

افزایش میزان پول دربازار

تنزل شیشه خارجی وثبات نرخ شیشه داخلی

بازار تهران در این هفته جریان عادی داشت. وضع پول در گردش بد نیست ومیزان آن رو بافزایش است اما نرخ بهره تنزل نداردومثل هفته قبل ثابت باقی مانده وبرای امضاء های درجه یك از ۱۶ تا۱۸ درصد وبرای درجه دو از ۱۸ تا۲۱درصد وبرای درجه سه تا ۲۴ بهره گرفته میشود. بازار پشم در این هفته‌جریان‌عادی‌داشت‌وقیمت‌بعضی ازارقام مرغوب آن کمی ترقی نمود و علت آن کمی زمینه میباشد اما در عوض بعضی از ارقام دیگر تنزل قیمت داشت. مظنه ارقام مختلف‌پشم دراین هفته بشرح زیر بود پشم شسته مشهد۹۶تا۱۲۰ریال که‌نسبت بهفته قبل ترقی نمود. ناشور مشهد ۵۶ریال که تقریبا ۴ ریال تنزل داشت .کرمانشاه ۵۸ ریال که ۷ ریال تنزل داشت. اهواز ۴۹ ریال کردستان ۴۳ریال مازندران ۴۰ ریال بود. بازار شیشه در این هفته ساکت‌تر از هفته قبل بود و این‌رکود از این پس نیزادامه خواهد داشت. قیمت شیشه ۲ میلیمتری خارجی نسبت بهفته قبل‌تنزل داشت وقیمت آن امروز هر مترمربعی ۸۳ تا۹۵ریال وداخلی ۷۸ریال بود . بازار قلع هم ساکت تر بود وقیمت آن درحدود کیلوئی ۳ریال تنزل نمود. مظنه‌قلع‌تمصاف بلژیکی۲۰۰ ریال وزیر چاپ ۲۰۰ ریال بود آلومینیم بازار عادی داشت وقیمت آن کیلوئی ۷۰ریال بود

یك شرکت درتهران ودوشرکت در شهرستانها

یك شرکت برق ویك شرکت آرد درشهرستانهاتاسیس‌شد

امروزیك‌شرکت درتهران و دو شرکت درشهرستانها تشکیل شد. شرکتی که در تهران تاسیس شد موسوم به‌شرکت یك بامسئولیت محدود است وبرای امور تجارتی تشکیل شده وسرمایه این شرکت مبلغ‌یك میلیون ریال‌بمدت نامحدود است ومدیریت‌شرکت‌بعهده آقایان سیدحسین کروبی‌وسعیدیگانه می باشد. دربروجردشرکتی بنام‌شرکت سهامی برق‌درود برای تامین‌روشنائی شهر درود تشکیل شدکه سرمایه این شرکت مبلغ سه میلیون ریال بمدت نامحدود است و مدیریت شرکت بعهده آقایان حاج مهدی قنادی وحبیب اله نقاش وولی اله نقاش میباشد.درخرم آباد شرکتی بنام شرکت نسبی کارخانه آرد سازی نسوادرانی‌وفتحی برای‌تاسیس کارخانه وبهره برداری وخریدگند. وتهیه آرد تشکیل شده که سرمایه آن مبلغ شش میلیون ویکصد و چهل هزارریال بمدت ده سال استو مدیریت شرکت با آقایان حاج عبداله فتحی ومحمد نسوادرانی می باشد.

تمرکز امور کارپردازی بانك پارس

اخیرا بانك پارس برای آنکه امور کارپردازی خودرا بصورتی کاملا مدرن و امروزی درآورد اقداماتی بعمل آورده است . بانك مزبور محلی در خیابان هدایت خریداری نموده و امور کارپردازی بانك درآن‌جامتحرك گردیده است .

مسئله قلع

لندن ـ یونایتدپرس ـ دیروز در لندن اعلام شد که مذاکرات بین شورای بین‌المللی قلع وروسیه شوروی قبل از پایان سال جاری خاتمه خواهد یافت . دیروز جرج‌پیطر رئیس شورا ، نتیجه مذاکرات هفت ماهه خود را با مقامات شوروی باطلاع کنفرانس سه روزه شورای بین‌المللی قلع ارائه کرد .

طی کنفرانس سه روزه شوراانتقال مقدار معینی از قلع انبار شده در کشور های تولید کننده به انبارهای مواد استراتژیکی‌ایالات متحده آمریکا تصویب شد . به کشور های تولید کننده قلع اجازه داده شده‌که مقدار معینی قلع انبار کنند . در میزان صادرات شش کشور تولید کننده قلع که قبلا تعیین شده بود تغییری داده نشده است .این کشورهااجازه دارند از اول ژانویه تا سی ویکم‌ماه مارس ۱۹۵۹ در حدود ۲۱ هزار تن قلع صادر کنند .

جلسه آینده شورا در ماه فوریه آینده خواهد بود .

تقلیل سریع مصرف پنبه

واشنگتن ـ خبرگزاری فرانسه بموجب احصائیه وزارت کشاورزی امریکا تجارت پنبه جهانی در سال ۵۹ر۱۹۵۸ معادل ۱۳ میلیون عدل خواهد بود . که تقریبا یك میلیون تن کمتر از ۵۸ ر۱۹۵۷ و سه‌میلیون کمتر از ۵۷ـ ۱۹۵۶ میباشد .

از این ۱۳ میلیون عدل۴میلیون‌عدل محصول پنبه امریکاخواهد بود در احصائیه وزارت کشاورزی امریکا سپس اضافه شده که ذخیره پنبه دنیا برابر ۲۲ میلیون تن‌خواهد بود .

آگهی تشکیل مجمع عمومی

جلسه مجمع عمومی عادی صاحبان سهام شرکت تعاونی‌مصرف کارمندان دولت درساعت ۱۰ ونیم روز دوشنبه ۲۲ دیماه ۳۷ تشکیل میگردد. ازصاحبان سهام خواهشمنداست درساعت مقرردرمحل شرکت واقع درکوچه میرشکاربشت وزارت جنك کوچه جنب دبیرستان هدف حضور بهمرسانند .

نستور جلسه

گزارش وتصویب بیلان

رئیس هیئت مدیره ومدیرعامل شرکت تعاونی مصرف کارمندان‌دولت

سراج حجازی

آـ۳۴۶۴۶

B·I

STEAM NAVIGATION COMPANY LIMITED

شرکت کشتیرانی هند وانگلیس محدود

قابل توجه‌صادر کنند گان‌محترم‌ازبندربوشهر

باطلاع آقایان صادرکنندگان محترم میرساندکه‌کشتی «اوکلا» (OKHLA) درتاریخ ۷ ژانویه ۱۹۵۹ برابر با ۱۷ دیماه ۱۳۳۷ برای حمل کالای صادراتی به‌بنادر کراچی ـ بمبئی ـ کوچین ـ سنگاپور ـ هنك‌کنك ـ ژاپون وکره وارد بندر بوشهر خواهد شد. برای کسب اطلاعات بیشتر وتامین جا درکشتی به‌نماینده خط مزبور شرکت گری مکنزی محدود

خیابان فردوسی ـ ساختمان امیئی ـ تهران

تلفن شماره ۶ـ۳۵۵۹۵ مراجعه فرمائید

آـ۳۴۴۸۰ ۱ـ۲

اطلاعات اقتصادی

۳۰ هزار ازکارگران نساجی نچستر بیکار شدند

اختصاصی صنایع پنبه منچستر از ابتدای سال جاری تا بحال ۳۰هزار نفر از تعداد کارگران صنایع‌منسوجات پنبه‌ای کم شده است . در سال گذشته تعداد کارگران صنایع پنبه در منچستر ۶۷۰ر۲۴۲ نفر بود و اکنون به ۱۱۰ر۲۱۲ نفر رسیده‌است

بالاترین رقم کارگران مشغول‌به کار صنایع منسوجات پنبه مربوط به سال ۱۹۵۱ بود که به ۸۸۰ر۳۲۰ نفر رسید .

در طی چهار ماه گذشته که به ماه نوامبر ختم میشود تولید پنبه و منسوجات مخلوط پنبه و پشم‌نیز طبق گزارش نشریه مزبور کاهش پیدا کرده است . کارخانجات‌نساجی لانکاشیر در هر هفته بطور متوسط معادل ۰۰۰ر۰۱۰ر۳۹ یارد تولید داشته‌اند در صورتیکه در سال‌گذشته (۱۹۵۷) میزان تولید کارخانجات مزبور بطور متوسط ۰۰۰ر۵۶۰ر۴۵ یارد بوده است . تولیدنخ‌درهرهفته بطور متوسط بالغبر ۰۰۰ر۲۵۰ر۱۵ پاوند بود و اکنون معادل۰۰۰ر۳۶۰ر۲ کم شده است .

۳۰ هزار ازکارگران نساجی

واشنگتن ـ خبر گزاری فرانسه ـ بموجب اطلاعیه اداره آمار امریکا مصرف پنبه در آمریکا در ۲۵روز ماه نوامبر برابر ۸۳۸ر۶۷۲ عدل بوده در صورتیکه در ۲۵ روز ماه اکتبر ۵۹۹ر۶۵۱ عدل‌بوده‌است.

مقدار ذخیره پنبه در آخر نوامبر در کارخانجات برابر ۱۲۷ر۴۲۵ر۱ عدل بوده .

صادرات پنبه امریکا در اکتبر برابر ۴۵۲ر۱۸۱ عدل بوده درصورتی که درسال ۱۹۵۷ به ۶۵۴ر۴۸۳عدل میرسیده است .

بیکاری کارگران صنعت نساجی پنبه

منچستر ـ (رویتر) بر طبق‌نشریه

ژاپن‌یك‌قرارداد‌بازرگانی باپاکستان‌بست

پاکستان بژاپن پنبه ـ نمك ـ چرم ـ پوست وکرم خواهد فروخت وکالاهای‌صادراتی ژاپن را خواهد خرید

کراچی ـ آسوشیتدپرس ـ دیروز اعلام شد که یك قرارداد بازرگانی بین پاکستان و ژاپن امضاء شده است . این قرارداد تا آخر ماه اوت سال ۱۹۵۹ معتبر خواهد بود . قرار است طبق این قرارداد ژاپن منسوجات نخی ، ابریشمی ، آهن آلات ، فولاد ، ماشین آلات،مواد شیمیائی و رنك به پاکستان صادر کند ، در مقابل پاکستان پنبه خام ، چتائی ، نمك، کرم ، چرم ،پوست و اجناس دیگر بژاپن خواهد فروخت .

وزیر بازرگانی پاکستان بعد از مراجعت از توکیو بمخبرین جرائد گفت که در آینده روابط تجارتی بین ژاپن و پاکستان توسعه بیشتری خواهد یافت .

احتمال تنزل نرخ رسمی فرانك فرانسه

قیمت فرانك فرانسه دربورس‌پاریس از ۱۱۷۶ فرانك به ۱۲۸۵ فرانك رسیده‌است

پاریس ـ رویتر ـ هنوزشایعات مربوط به‌تنزل قیمت فرانك‌فرانسه بقوت خود باقی است. دربورس پاریس دیروز نرخ فرانك‌فرانسه بحداقل پایه خود ازماه‌مه‌گذشته رسید .

دیروز سخنگوی وزارت دارائی فرانسه‌گفت‌که دولت فرانسه‌هنوز گزارشهای مربوط به امکان‌تنزل نرخ فرانك فرانسه راتکذیب می کند . وزیر دارائی فرانسه مسیو انتوان پینه ، گفته‌است‌تازمانیکه وی وزیر دارائی‌فرانسه است‌اجازه نخواهد داد‌که نرخ فرانك تنزل کند .

بیانیه وزارت دارائی فرانسه‌پس از آنکه احتکارکنندگان باخرید شمشهای طلا موجب ترقی قیمت طلا شده بودند صادر گردید به علت خرید غیر مترقبه محتکرین قیمت شمش طلاکیلوئی ده هزار فرانك ترقی‌کرده وهرشمش به ۰۰۰ر۵۴۰ فرانك فرانسه معادل ۴۵۰لیره انگلیسی معامله شد .

قیمت تسعیر دلار دربازار سیاه ۴۵۰فرانك فرانسه بود. نرخ‌تسعیر لیره‌انگلیسی که ۱۱۷۶ فرانك فرانسه بود . به ۱۲۸۵ فرانك‌هر لیره انگلیسی ترقی کرده .

منابع رسمی امکان تنزل نرخ فرانك فرانسه را مربوط به تهدیدات بانکهای آلمانی‌وانگلیسی علیه فرانك فرانسه میدانند واین تهدیدات موقعی صورت میگیرد که اقتصادیات فرانسه روببهبودی است .

دربورس پاریس چنین شایع‌است که ژنرال دوگل جهت تجدید نظر وضع اقتصادی فرانسه ورونق بنیه مالی کشور ممکن است متوسل به‌تنزل نرخ‌فرانك شود

در خیابان فرح آباد درخت چنار کاشته میشود

بقرار اطلاع در دوطرف‌خیابان فرح‌آباد درخت‌کاری خواهدشد و نوع درختی‌که برای اینکار انتخاب شده درخت چنار است .

یك هکتار زمین برای خزانه نهال

در کرمان یك خزانه نهالهای جنگلی بوجود می‌آید واداره کل زراعت یك هکتار زمین برای این منظور دراختیار بنگاه‌جنگلها قرار داده است .

آموزش طریقه مبارزه

درکلیه مناطق تروبجی کرمانشاه مبارزه با سیاهك گندم بدهقانان آموخته شده است .

مژده بصاحبان کارخانجات آهنکاری

ŠKODA.

شرکت تجارتی ایران واشکودا دستگاه های مخصوص ورق خم کن

قیچی های دستی و برقی اتوماتیك

پرسهای هیدرولیك واکسانتریك موجود انبار

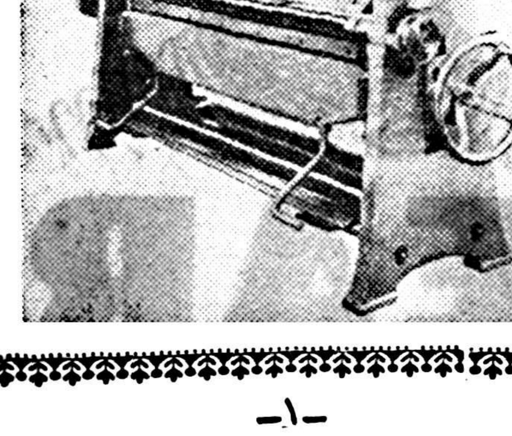

برای مشاهده ودریافت توضیحات به شرکت تجارتی ایران واشکوداچهارراه یوسف آباد ۱۷۸۶ تلفن ۴۲۰۵۹ رجوع فرمائید.

تلگرافی اشکودا ورکس

ـ۱ـ آـ۳۴۶۵۶

آ ـ ۳۴۴۶۸ ۱ـ۸

Concordia Line

کشتیرانی کنکورد یالاین

M/S «Elin Horn» کشتی الین هورن

در تاریخ ۲۷ آذرماه وارد خرمشهر گردیده وکالای صادراتی برای بنادر ذیل

جنوا ـ نیویورك ـ فیلادلفیا ـ بوستن وبالتیمور

قبول مینماید .

کشتی مذکور پس از تخلیه در حدود دهم دیماه به امریکا حرکت وپس از خروج از خلیج فارس در حدود ۳۰ روز باولین بندر امریکای شمالی خواهدرسید

برای‌کسب اطلاعات بیشتر وتامین‌جا بنمایندگی‌کل‌درایران

شرکت سهامی لوانت‌اکسپرس ترانسپورت (ایران)

خیابان سعدی کاشی ۴۰۳

تلفنهای ۳۷۲۷۰ ـ ۳۴۶۶۹ ـ ۳۶۱۵۷ ـ ۳۳۹۹۴ ـ ۳۹۰۵۸

ویا بشعبات این‌شرکت درخرمشهر وتبریز مراجعه‌فرمائید

عروس را در شب عروسی عوض کردند!

ودختر چهل ساله زشتی را بجای نامزد زیبای خواستگار بعقد او در آوردند

دیروز مرد جوان ۲۵ ساله‌ای در حالیکه دست زن چادری را گرفته بدادسرا آمده بود وزن چادری که محکم رویش را گرفته حاضر نبود بدنبال مردجوان برود، مردجوان که یحیی خوش نام داشت درحالیکه عده زیادی اطرافش جمع شده بودند اصرار عجیبی داشت که زن چادری صورت خود را باز کند ولی زن مزبور از این عمل خودداری میکرد و می گفت من هرگز نخواهم گذارد که غریبه رویم را ببیند. زیرا اینکار معصیت دارد بالاخره هنگامیکه عده‌ای اطراف این زن ومرد حلقه زده بودند یحیی درحالیکه برافروخته بنظر میرسید گفت : من جوان کارگری هستم که در شهر ری سکونت دارم .درآمدم بدنیست و وضع زندگیم نیز آبرومند می‌باشد تحصیلاتم درحدود سیکل اول متوسطه است وبیش از بیست وپنج سال هم ندارم تا مدتی قبل یکه وتنها با مادرم درخانه‌ای زندگی میکردم وبادرآمدی که داشتم زندگی خود را بخوبی اداره می نمودم ازاینکه جوان آزادی بوده و بدون قید وبندی زندگی میکردم فوق‌العاده شاد بودم .اما مادرم اصرار می کرد که برای خود همسری انتخاب کنم من با انتخاب همسر فوق‌العاده مخالف بودم زیرا ازدواج رازود می دانستم وتصمیم این بود که پس از جمع کردن پول کافی وخرید خانه لوکس وآماده کردن همه گونه وسایل زندگی اقدام باین عمل کنم ولی هروقت که ازکار فراغت حاصل میکردم وبخانه می‌آمدم مادرم با سماجت عجیبی میگفت که حتما باید برای خود همسری انتخاب کنی بالاخره دربرابر اصرار مادرم حاضر بازدواج شدم وموضوع را بمادرم گفتم مادرم با شنیدن اینحرف خوشحال شد وگفت هر طور شده دختر فوق‌العاده زیبائی برایت خواستگاری خواهم کرد.

انتخاب مادرم

باین ترتیب من کاررا بعهده وی گذاشتم ومادرم نیز با گلین یکی از زنان همسایه بخواستگاری رفتند. ودو روز بعد بمن خبر دادند که دختر جوان وزیبائی از خانواده پولداری برایم پیداشده‌است پس از اینکار قرارشد که باتفاق بدیدن دختر جوان که گفته میشد اسمش «مینو» است برویم فردای آنروز برای دیدن مینو با مادرم عازم خانه آنها شدیم بمحض دیدن مینو ناگهان زانوهایم سست شد زیرا دختری بود فوق‌العاده خوشگل وقیافه فوق‌العاده نجیبی هم داشت. دیگر اورا نگاه نکردم بمادرم گفتم دختری را که من می خواستم همین است هر طور شده باید برای من خواستگاری کنید مادرم که از علاقه شدید من بازدواج آگاه شد خیلی خوشحال گردید و گفت هر طور شده باید خیلی زود بساط عروسی را فراهم کنیم زیرا ممکن است خانواده عروس پشیمان گردند ما مشغول تدارکات عروسی بودیم که خانواده عروس اطلاع دادند با این ازدواج موافق نیستند من بشنیدن اینحرف یکه‌ای خوردم بلافاصله بخانه عروس رفتم وعلت را پرسیدیم آنها گفتند که چون خواستگار فوق‌العاده خوبی برای مینو پیدا شده بدینجهت ما اورا بکسی خواهیم داد که کاربارش بهتر باشد ومبلغ فوق‌العاده قابل توجهی هم بعنوان مهریه تعیین کند منکه با شنیدن این خبر بکلی خودرا باخته بودم آمادگی خودرا با هر شرطی اعلام کردم وخانواده مینو مهریه سنگینی را پیشنهاد کردند که من پذیرفتم تازه با این شرایط هروز خانواده عروس بهانه هائی تازه میگرفتند مثلا یکروز گفتند رسم ما اینست که شب عروسی نگذاریم صورت دخترمان راکسی ببیند زیرا اگر دراین شب روی عروس را کسی ببیند هرگز سعادت بعروس و داماد روی نخواهد آورد.

عروس عوض شده بود

من باتمام این شرایط موافقت کردم وچندو روز بعد بساط عروسی سر گرفت. شب عروسی همانطور که خانواده عروس پیشنهاد کرده بودند عروس را بالباس سفیدی آراسته بودند که تور ضخیمی هم صورتش را میپوشانید بطوریکه اصلا صورتش دیده نمیشد بالاخره مهمانان مجلس را ترک کردند و ما باطاق رفتیم فردای روز بعد هنگامیکه از خواب بر خاستم ناگهان با قیافه زشت زنی که در کنارم خوابیده بود مواجه شدم بقدری از این موضوع تعجب کردم که ناگهان فریادی کشیدم وچند نفر بداخل اطاق آمدند و هنگامیکه پرسیدم مینو کجاست بمن گفتند مگر دیوانه شده ای مینو همسرت راکه درکنارت نشسته نمیشناسی من که مینورا بخوبی میشناختم واورا بهمسری انتخاب کرده بودم شروع باعتراض کردم ولی خانواده عروس گفتند همسر تو همین است اگر باورنداری شناسنامه‌اش را می آوریم شناسنامه عروس آوردند معلوم گردید که همان زن زشت وبدترکیب را که مینو نام دارد بعقد من درآورده‌اند وقتی من موضوع را بامادرم درمیان گذاشتم و اوشروع بتحقیق کرد معلوم شد که خانواده عروس سه دختر داشتند که بزرگترین آنها راکه فوق‌العاده زشت و چهل سال هم داشت بجای دختر مورد دلخواه بمن جا زده‌اند من از روی اضطرار چند روز را با این دختر بسر کردم ولی هروقت اعتراض می کردم او میگفت اگر حاضر نیستی طلاقم بده ومهریه تعیین شده را هم باید تادینار آخر بپردازی بالاخره منکه دچار یك حالت شبیه جنون شده‌ام بژاندارمری شکایت کردم و امروز بدادسرا آمده‌ام تاتکلیف خود رابا همسر قلابی‌ام روشن سازم.

تبانی همسایه

سخنان یحیی که باینجا رسید پیرزنی که خودرا مادر وی معرفی میکرد و در گوشه‌ای ایستاده بود گفت تمام این دسته گلها راهمسایه مابه آب‌دادزیرا او با خانواده دختر تبانی کرده‌بود واو بود که بمن اصرار میکرد تابسرم راوادار بازدواج کنم این عروس وداماد تاساعتی دردادسرا بودند زن چادر بسر در برابر اعتراضات یحیی پست‌سرهم می‌گفت وقتی میخواستی زن بگیری مگر چشمت کور بود تو خودت مرا انتخاب کرده‌ای وحال که کار از کار گذشته این تهمت رابمن میزنی ولی یحیی میگفت زندگی باتو برای من مقدور نیست وبهر ترتیبی شده تکلیف خودراباتوروشن‌خواهم کرد. یکی از آنها با من کلاویز شدو

تنبیه مردی که خیابان را کثیف میکرد!!

دیروز جوانی ۲۵ ساله پکلانتری هفده مراجعه وشکایت کرد که چنددقیقه قبل درکنار خیابان کیف بغلی وی‌را ازجیبش دزدیده‌اند جوان مزبورکه خود را اکبر خوشرو فرزند محمدعلی کارگر معرفی میکرد افزود : صبح امروز که از خیابان شاهرضا عبور می کردم احساس ناراحتی کردم و چون آبریزی درکنار خیابان پیدا نکردم و ضمنا بشدت ناراحت شده بودم. از روی ناچاری بگوشهٔ از خیابان رفته ومشغول شدم دراین موقع دونفر جوان غفلتا بمن نزدیك شده قبل از اینکه کارم تمام شود بعنوان اعتراض برعمل من شروع بناسزا گفتن کرد ولی چندلحظه بعد این دونفر دست از من برداشته وفرار کردند وبعداز اینکه من بخود آمدم متوجه شدم که کیف پولم که درجیب بغلم بود گمشده است و فهمیدم که آن دونفر در موقع گلاویز شدن با من کیف پولم را ربوده‌اند بلافاصله بدستور کلانتر بخش ۱۷ مامورین جهت دستگیری دونفر جوان مزبوررفته وبعداز یکساعت شخصی را که گوشه‌ای از کتش پاره شده‌بود بکلانتری آوردند وبا اکبر مواجهه دادند واکبر اظهار داشت یکی از آنهائیکه از من بازخواست میکرد وبعد با من گلاویز شد همین شخص بود دربازرسی بدنی که از این شخص بعمل آمد کیف پول اکبر از جیبش درآمد و بصاحبش تحویل گردید بازجوئی از این شخص توسط آقای ستوان طریقت بعمل آمد واو خودرا حاجی‌فتحی فرزند فاداش معرفی کرد و گفت چون این شخص برخلاف مقررات رفتار کرده وخیابان را کثیف میکرد من باتفاق رفیقم خواستیم او را تنبیه کنیم .

پرونده امر تنظیم و همراه متهم تحویل اداره آگاهی گردید .

مجروحین تصادفات

دیشب نه نفر باسامی زیر دراثر حوادث رانندگی در تهران وحومه مجروح شده و ازطرف مامورین پلیس دربیمارستانهای سینا ورازی بستری شده‌اند.

اصغر شکوری ـ حسن کیانی در تجریش ـ بلقیس حسینی وخدیجه جعفری دربخش ۲۵ حسین ضیائی وابا صلت رضائی در بخش ۳ لطفاله بیگدلی در بخش ۱۰ نریمان عیوضی دربخش ۱۵ ـ حسین مدنی دربخش ۱۸

دستش زیرماشین رفت

دیشب کارگر ۲۴ ساله‌ای بنام رجب نوری که دستش زیر ماشین چراغسازی واقع دربازار آهنگرها مانده ومجروح شده بود بوسیله مامورین کلانتری ۹ در بیمارستان امدادی بستری شد پرونده امر پس از تنظیم بدادسرا ارسال شد.

حوادث کوناکون

پیرمرد ۶۰ ساله عروسی پسر ۳۵ ساله خودرا بهم زد!

عصر دیروز پیر مرد ۶۰ ساله‌ای بنام علی حاجیان که‌ازناحیه کمر وشانه مجروح شده بود بوسیله مامورین کلانتری بیست در بیمارستان رازی بستری شد وی در بازجوئی بمامورین تحقیق گفت پسر ۳۵ ساله‌ام حسنعلی مرا بداخل حوضی خالی حیاط منزل افکنده ومجروح کرده است حسنعلی بدستور افسر نگهبان بکلانتری جلب واز او بازجوئی بعمل آمد وی گفت پدر من مرد عیاشی است وبا اینکه مرا از بچگی دنبال کار وکاسبی فرستاده است ولی تاکنون که ۳۵ سال از سنم میگذرد موافقت نمیکند که برای خودم منزل و ماوای مستقلی داشته‌باشم‌وحتی این پدر با ازدواج من موافقت نمیکند ومادرم هر دختری را برایم نزد خانواده دختر نامزدی مرا بهم میزند تا اینکه اخیرا خودم‌مستقلا تصمیم‌بازدواج گرفتم ودختری را نامزد کردم وظهر امروز خانواده آنها درمنزل مان مهمان بودند در این‌ضیافت بجای اینکه‌رشته دوستی دوخانواده مستحکم شود با اظهارات‌عجیب وغریبی که پدرم بیان کرد امیدمن با ازدواج‌بکلی از میان رفت زیرا خانواده نامزدم قهر کرده‌رفتند پس‌از خروج مهمانان بپدرم‌اعتراض کردم وچون او بمن نفرین کرد اورا بلند کرده وبداخل‌حوض افکندم.

«خورشید» حاضر بازدواج نمیشد

دیشب جوان بیست‌ودوساله‌ای‌بنام داود درحالیکه کاردبزرهنه‌ای در دست داشت خودرا بمامور پاس خیابان‌قوام دفتر معرفی کرده گفت : من خورشید راباچاقو زدم!

مامور مزبور داود رابه‌پاسگاه و خورشیدرا به‌بیمارستان رازی برد. دربازجوئی که‌توسط آقای ستوان یکم عطائی ازداود بعمل آمد وی گفت من‌دریکی ازخیابانهای‌شمال شهر خورشیدرادیدم وعاشق‌اوشدم وبرای‌اینکه منزلش رایاد بگیرم و ازاو خواستگاری کنم به‌تعقیبش پرداختم ولی‌متاسفانه اووارد قلعه شهرنو شد ودرخانه‌ای واقع‌درخیابان قوام‌دفتر رفت من‌خودرا باورسانیده وباابوبگفتگو پرداختم وچون او را شخصی مطلع وباسواد وزیبا یافتم روزبعد برایش هدیه‌ای خریدم و همینطور بااوسر رفت‌وآمدرا باز کردم تااینکه یکهفته قبل باوگفتم منظورم ازآمدن نزدتو ازدواج‌است خورشید ابتداء موافقت کرد واز پیشنهاد من‌استقبال نمود ولی روز بعد روحیه‌اش عوض شده‌بودوبهانه میگرفت یکروز بمن‌گفت توبرای استفاده ازجوانی من قصد ازدواج داری روزبعد گفت حتما تو خیال داری‌مرادرخارجه بفروش برسانی! ولی من‌تمام اظهارات اورارد کردم واو راامیدوار ساختم .آخرالامر دوروز قبل‌بمن‌گفت اگرمیخواهی بامن ازدواج‌کنی باید ۲۰۰۰ ریال قرضم رابپردازی .من‌هم بلافاصله پول‌را تهیه کرده وباودادم ودیروز نیز آپارتمانی اجاره کرده وهمه‌گونه وسائل زندگی مستقل برای خورشید درآن ساختمان فراهم نمودم ودیشب بخانه اورفتم که خورشیدرابیرم ولی‌خورشید نپذیرفت وبهانه‌های عجیب وغریب گرفت بالاخره بمستخدم خانه گفت که دیگر مرابخانه راه‌ندهد منهم که شیفته‌او شده‌بودم ونمیتوانستم او رادر منجلاب فسادببینم ازقلعه‌خارج شده چاقوئی تهیه‌کرده وبخانه خورشید برگشته واورا مجروح کردم.

پرونده امریس‌از تکمیل همراه‌او بدادسرا ارسال گردید تاضارب بمجازاتی‌که قانون پیش‌بینی کرده برسد.

مادرزنی که قصد ازدواج داشت کمك‌خرج دامادش را قطع کرد!

ودرنتیجه بین زن وشوهر نزاع سختی درگرفت

عصر دیروز بانوی ۱۸ ساله‌ای بنام عادله فرزند اصغر ساکن خیابان‌ده متری جوادیه بکلانتری ۲۲ مراجعه و اظهار داشت مادر من کارمند وزارت گمرکات وانحصارات است وتاکنون بشوهرم‌ماهیانه کمك‌میکرد ولی ازچند روزقبل که مادرم مجددا پس ازچهار سال‌جدائی باپدرم آشتی کرده وقصد دارند باهم ازدواج کنند بشوهرم اطلاع‌داد که منبعد بفکر خود باشد زیرا دیگر باو کمك نخواهد کرد وشوهرم از آنروز مرتب مراکتك میزند وهزاران‌بهانه میگیرد.

از حمام دیر آمده

بدستور آقای سروان رادفر افسر نگهبان عادله برای معالجه به بیمارستان رازی فرستاده‌شد وبرایش ده روز درمان تعیین کردند ومحمد شوهر عادله بکلانتری احضار شد . وی در بازجوئی اظهارات عادله را تکذیب کردوگفت من چهار سال قبل با او ازدواج کردم درآنوقت من کارمندیکی‌ازشرکتهای فروشنده یخچال بودم ودرآمدخوبی داشتم ولی اکنون یکسال است که‌بیکار شده‌ام وباسرمایه‌ای که گردآورده‌ام یك دکان بقالی تشکیل دادم و مشغول کارشدم تا اینکه پریروز عادله بحمام رفت وچون‌حمام اوپنج ساعت طول‌کشید باویرخاش کردم‌او نیز قهر کرده ازخانه خارج شد و بطوریکه اطلاع‌یافته‌ام بدون اجازه من دیشب نیز بعروسی رفته است واین موضوع سبب ایجاد اختلاف بین‌ما می‌باشدنه قطع کمك‌مادر زنم ومن هیچوقت احتیاج بکمك مادر زنم پیدانکرده‌ام

پرونده امر توسط آقای‌ستوان محمدیان پور تکمیل وهمراه عادله وشوهرش بدادسرا فرستاده شد.

آگهی سازمان بیمه‌های اجتماعی

از نظر تامین امر بهداشت ورفاه حال کارگران کارگاههای‌مشروحه ذیل :

۱ـ آهنگریها
۲ـ اتوشوئیها
۳ـ تعمیرگاهها

دراجرای ماده ٤ لایحه قانونی بیمه‌های اجتماعی هیئت محترم مدیره سازمان ازاول بهمن ماه ۳۷ بابیمه نمودن کارگران اصناف فوق‌موافقت نموده‌اند علیهذا بدینوسیله بکلیه کارفرمایان کارگاههای مورد بحث ابلاغ میشود درفاصله یکماه مهلت‌قانونی‌نسبت‌به‌بیمه نمودن کارگران خود بشعبه تهران واقع درخیابان شاه جنب سینما چارلی مراجعه‌فرمایند. در غیراینصورت مشمول جرائم متعلقه خواهند بود .

سازمان بیمه‌های اجتماعی کارگران ـ شعبه تهران
آ ـ ٣٤٦٣٤ ۱ ـ ۳

(باتائیدات خداوند متعال ودرظل توجهات ولی عصر عجل‌اله فرجه)

وبه تبعیت ازمنویات اعلیحضرت همایونی جهت رفاه وآسایش اهالی همایونشهر و تامین کاربرای کارگران محلی آقایان نامبردگان زیر شرکتی بنام شرکت ریسندگی وبافندگی همایونشهر درمقام قاسیس برآمده که سهام آن دوهزار سهم وهرسهم مبلغ ده هزارریال میباشدو سهام تقبلی آقایان مشروحه زیربیانصد سهم ارتقایافته کسانیکه مایلند تقبل سهام نمایند ازساعت ۸ صبح تا ۱۲ ظهر میتوانند بدفتر موقت شرکت واقعه‌درفروشان کوی لادره‌دفترحاج آقا پیمانی‌مراجعه‌نمودوپس ازتقبل سهام صدی بیست آنرابحساب شماره ۵۵۵ بانك صادرات‌ومعادن همایونشهر پرداخت ورسید دریافت دارند .

سید محمد علی مصطفوی ـ دکتر حاج آقا ابطحی ـ امیرحسین‌امینی حاج سید کاظم ابطحی ـ سید حبیب اله مرتضوی ـ محمد حسین‌امینی حیدر امینی ـ حاج‌سیدکریم مرتضوی ـ دکترمحمدامینی ـ حاج آقاپیمانی اخوان ابطحی ـ میرزا ابوالحسن حیدری ـ حاج عبدالرضا صرامی ـ محمد علی امینی ـ حاج ابوالقاسم مجیری ـ اکبرزمانی ـ سیدنعمت‌اله ابطحی ـ یداله رزمجو ـ سبزعلی مسیبی ـ حاج محمداسمعیل سالمی ـ حاج ابوالقاسم نوری ـ حاج علی صرامی ـ حاج غلامعباس‌اله خدائی ـ قدمعلی نصیری ـ احمد قمی ٠

پارتی مدل جدید وارد شد

ضبط صوت وی ـ ام بهترین هدیه عید کریسمس وکادو بدوستان است برای ملاحظه بمراکز زیر مراجعه فرمائید
الکترون خیابان رفاهی ـ نپتون چهارراه قوام السلطنه
۱ ـ ۲ آ ـ ۳٤٤۷۰ آگهی مودت

آقایان ارباب رجوع توجه فرمایند

تلفن شرکت فارابی بامسئولیت محدود نمایندگی داروهای شرینك آلمان از ۵۰۱۵۱ به ۳۰۳۱۵۱ تبدیل گردیده
۱ ـ ۳ آ ـ ۲۳۰۵۳

آگهی مناقصه لوله‌کشی شهرگرمسار

سازمان برنامه بمنظور اجرای عملیات عمرانی‌شهرستانها عمل لوله کشی گرمسار را باشرایط زیربمناقصه میگذارد.

۱ ـ داوطلبان شرکت درمناقصه میبایستی برای دریافت اسناد مناقصه بدفتر موسسه مهندسین مشاور کوکس واقع‌درخیابان نادری چهارراه رازی مراجعه ودرمقابل پرداخت مبلغ ۵۰۰ر۱ ریال دفترچه مشخصات و برگ شرایط مناقصه رادریافت نموده پس‌از مطالعه‌واطلاع کامل‌از مشخصات مورد معامله ومیزان تحویل آن‌وسایر شرایط فنی‌ومالی مناقصه پیشنهاد خود رابه‌ترتیب زیر تهیه وتسلیم نمایند.

۲ ـ پیشنهاددهندگان میبایستی برای دریافت دفترچه مشخصات و ضمائم آن‌تعداد موردلزوم راکتباً درروی کاغذمارك‌دار تقاضا نمایند مشخصات ۱۰ روزبعداز آگهی موجود خواهدبود.

۳ ـ پیشنهاددهندگان میبایستی مبلغ یکصدوهشتاد وپنج‌هزارریال بعنوان سپرده بحساب شماره ۵۰۲ دربانك اعتبارات صنعتی بودیعه گذاشته ویاضمانت‌نامه بانکی که‌نمونه آن‌بضمیمه دفترچه مشخصات توسط مهندسین مشاور دراختیار شرکت‌کنندگان گذارده خواهد شد به‌نفع حسابداری اموراجتماعی‌سازمان برنامه بمیزان همان مبلغ که مدت اعتبارآن کمتراز سه‌ماه‌نباشد ضمیمه پیشنهاد خودنمایند تاهرگاه برنده‌مناقصه ازپیشنهاد خودعدول نماید سپرده بنفع سازمان برنامه ضبط شود ضمانت‌نامه نباید اولامشروط باشد ثانیا بایداز بانك مورد قبول سازمان برنامه باشد ثالثا قابل‌تمدید برای سه‌ماه دوم بمصرف اظهار مناقصه گذارنده باشد سپرده پیشنهاددهنده درجه‌دوم قبل‌از انعقاد قرارداد بابرنده مناقصه مسترد نخواهد شد.

۴ ـ پیشنهادبایستی بنوعی که‌دربرگ شرایط مناقصه قید گردیده تنظیم‌ودر۲ پاکت‌شماره(۱) وشماره (۲)بدین‌شرح پاکت شماره(۱)محتوی تضمین‌نامه که‌ازطرف یکی‌ازبانکهای‌مجاز تهیه‌شده‌باشد وپاکت‌شماره(۲) محتوی واحدبهاء اسناد مناقصه وکل‌پیشنهاد که‌بمهر وامضای پیشنهاد دهنده رسیده باشدهمچنین مبلغ کل‌پیشنهاد هردودرپاکت لاك‌ومهرشده تاساعت ۱۰ صبح روزچهارشنبه ۱۳ اسفندماه ۳۷ درمقابل اخذرسید به دفتر موسسه مهندسین مشاور تسلیم گردد.

۵ ـ پنجاه درصد مبلغ قرارداد باضافه ۷۵۰ر۰۰۰ ریال ازهم‌اکنون تامین است وبقیه بقرار ماهی ۲۷ر۵۰۰ ریال ازمحل سهمیه شهرداری‌از آخرفروردینماه ۳۸ به‌بعد تامین خواهدشد. بنابراین صورت وضعیتهای پیمانکار تاموقعی که‌وجوه مزبور تکافو نماید نقدا پرداخت وپس‌از آن بحساب بستانکار پیمانکار منظور وهمه‌ماهه معادل وجه‌پرداختی شهرداری ماهیانه ۲۷ر۵۰۰ ریال واریز خواهد شد.

۶ ـ معامله باقساط بطریق‌فوق انجام میشود وشرکت‌کنندگان باید پیشنهادخودرا بدون توجه بقسطی‌بودن قسمتی ازپیمان به‌نقدتنظیم‌وضمنا سودی راکه‌از بابت قسطی‌بودن ازپیمان‌منظورمیدارد جداگانه تعیین و تسلیم دارد.

۷ ـ به‌پیشنهادهائی که‌فاقد سپرده ویامشروط ومبهم باشدویااینکه مطابق بامشخصات وشرایط‌مناقصه تنظیم‌نگردیده‌باشد ویاباتضمین‌نامه طبق فرم‌سازمان برنامه همراه نباشد ترتیب اثرداده نمیشود وقیمتها میبایستی صریح‌وقطعی تعیین شود. پیشنهادهای رسیده درساعت ۱۰ صبح‌همانروز درقسمت شهرسازی واقع‌درخیابان دانشکده تحت نظر کمیسیون مربوطه بازوقرائت خواهدشد. حضورپیشنهاددهندگان ویا نماینده آنها درجلسه آزاد بوده وکمیسیون مزبور دررد‌ویاقبول هریك‌از پیشنهادات ویاکلیه آنها مختار خواهدبود. بدیهی‌است‌بهرنوع پیشنهاد و یاتغییر وتخفیفی که‌بعداز ساعت مذکور دربند ٤ برسد ترتیب‌اثر داده نخواهد شد .

۱ ـ ۲ آ ـ ۳۳۹۱۸ سازمان برنامه

(آگهی دعوت مجمع عمومی فوق‌العاده)

مجمع عمومی فوق‌العاده شرکت سهامی ترخیص درروز دو شنبه ۱۵ دیماه درساعت شش بعداز ظهر درمحل شرکت (دروازه‌دولت اول خیابان روزولت ساختمان مبصر) تشکیل خواهد شد بدینوسیله از آقایان صاحبان سهام درخواست میشود بارعایت ماده ۸ اساسنامه در وقت مقرره درمجمع مذکورشرکت فرمایند .

دستور جلسه :

۱ ـ تغییر در بعضی ازمواد اساسنامه

هیئت مدیره شرکت سهامی ترخیص
آ ـ ۲۳٤٤۱

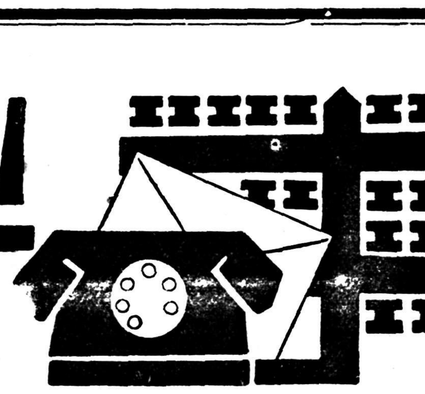

از شهرستانها اطلاع میدهند

اعضای انجمن شهر بندرگز انتخاب شدند

مراسم انتخاب اعضای انجمن شهر بندرگز پایان یافت و پس‌از قرائت آراء آقایان حسین وهیمیان ، عبدالرزاق لیوانی ، علی اوسط سقائی ، حاج مهدی خادمی و حاج‌علی نورحسن بااحراز اکثریت آراء بعضویت انجمن‌شهر تعیین گردیدند .

فعالیتهای شرکت تعاونی کشاورزی سیستان

بکشاورزان بذر مرغوب وبکارمندان مبلغی وام باسود ناچیزداده شده‌است

فروشگاه شرکت‌تعاونی باشعب متعدد تاسیس گردیده‌است

چندی قبل‌شرکت‌تعاونی کشاورزی سیستان در شهرستان زابل‌تاسیس گردید وبا تاسیس این شرکت فعالیت برای کمك بکشاورزان‌این منطقه شروع‌شدسرمایه‌فعلی‌شرکت مزبور هم اکنون ۸۰۰ هزار ریال میباشد وبا این سرمایه اقداماتی را شروع کرده که قسمتی از آن تاکنون بمرحله اجرا در آمده‌است برای کمك بکشاورزان مقداری گندم مرغوب‌جهت بذر تهیه گردیده وبه آنان تحویل شده وضمنا به منظور مساعدت به کارمندان‌ادارات دولتی این منطقه مبلغی وام باسود چهاردر صدبه آنان پرداخت گردیده است فروشگاه مرکزی شرکت تعاونی کشاورزی در زابل تاسیس شده وشعب آن نیز در قراء تابعه تشکیل گردیده است .همچنین برای توسعه امور کشاورزی یکصد هکتار زمین از خالصجات سیستان تقاضا شده است که بوسیله ماشین های کشاورزی مزارع نمونه ایجاد شود. ضمنا در دبیرستان کشاورزی زابل یك کلاس تعاونی برای فرهنگیان تاسیس گردیده وبرای انجام‌فعالیت های بیشتر از بانك کشاورزی توسعه امور کشاورزی وکمك به کشاورزان اقدامات لازم انجام گردد تقاضای وام شده است تا نسبت به

تودیع بامعاون سابق لشکر

یك قاب خاتم ویکعدد ساعت بوی اهداء شد

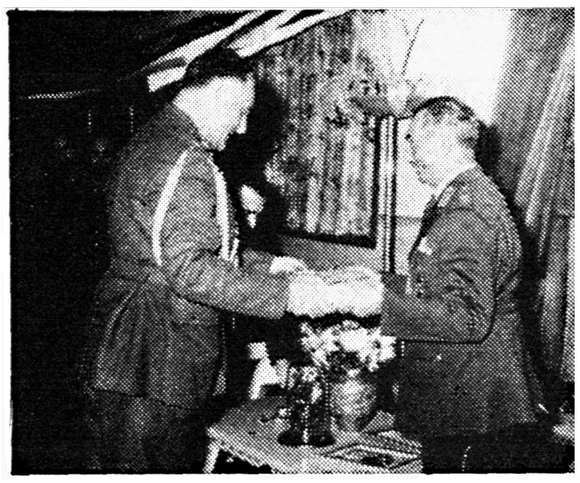

طبق‌گزارش خبرنگار ماازشیراز چندروز قبل بمناسبت انتقال تیمسار مهاجرایروانی معاون سابق‌لشکر ۱۰فارس مراسم تودیعی از طرف فرماندهان سپاه ولشگر باحضور کلیه افسران ارشد در باشگاه افسران شیراز برگزارشد .دراین‌مراسم ضمن ابرازقدردانی ازخدمات تیمسار مهاجرایروانی یك‌قاب‌خاتم مزین‌به‌تمثال شاهنشاه ویك‌عدد‌ساعت بمشارالیه اهداءشد. درعکس‌بالاتیمسار مهاجرایروانی هنگام دریافت قاب‌خاتم تمثال شاهنشاه ازتیمسار مجیدی فرمانده سپاه دیده‌میشود.

شیوع حصبه وآبله درزرند

وعده‌هائی برای بهبود بهداشت ساوه داده شد

چندروز قبل ازدرمانگاه سازمان شاهنشاهی خدمات اجتماعی در آسیابك‌زرند باداره بهداشت ساوه اطلاع‌داده‌شد که‌بیماری حصبه‌درآسیابك دیده شده وتلقیح عمومی برضداین‌بیماری ضرورت دارد ضمنا از بهداری زاویه‌زرند نیز تلگرافی اطلاع‌رسید که دومورد بیماری آبله درزاویه مشاهده شده‌است.

بلافاصله اکیپهای بهداشتی به‌نقاط مذکور اعزام شدند تادرصورت احتیاج تلقیح‌عمومی‌واکسن‌حصبه‌وآبله راشروع کنند. خبرنگارمادرگزارش خویش اضافه میکند که‌چندروز قبل آقای‌دکتر عنایت‌مؤید رئیس بهداری وبهداشت استان تهران واردساوه شدوضمن بازدید ازتاسیسات بهداشتی‌وعده دادکه‌برای تکمیل کادرپزشکی‌وافتتاح بیمارستان جدیدالتاسیس ۲۵تختخوابی ساوه بزودی اقدام خواهدکرد.

میخواست خواهرش را سرگرم کند

ولی زیر چرخهای اتومبیل جان سپرد

از گلو گاه خبر نگار ما گزارش میدهد چند روز قبل حجت کودك دهساله‌ای از اهالی گلوگاه خواهر یکساله‌اش را بدوش گرفت واز خانه بیرون آمد تا ضمن بازی کردن خواهر خودرا که در خانه بیتابی میکرد سرگرم نماید ولی با اولین قدمی که بخیابان گذاشت اتومبیل شماره ۸۰۰ برانندگی علی خلیلی محلی‌غرش کنان بسرعت سر رسید وباحجت بشدت تصادف نمود براثر این تصادف واقعهٔ عجیبی رخ داد باینمعنی که خواهر یکساله حجت از روی دوش او چندین متر پرتاب شد ومستقیما در روی زمین نشسته وبازی مشغول گردید ولی حجت در زیر چرخهای اتومبیل جانسپرد وجنازه وی با انجام تشریفات قانونی دفن شد.

بازدیدنظامی

فرماندهان سپاه ولشکر ازپادگان خوی بازدیدکردند

خبرنگار ماازخوی مینویسد : چند روز قبل‌تیمسار سپهبد وراهرام فرمانده سپاه ۳مهاباد ، باتفاق تیمسار سرتیپ دکتر شفقت فرمانده‌لشگر رضائیه ، بمنظور بازدید ازپادگان‌نظامی خوی وارد این شهرستان گردیدند .

وی‌اضافه میکند : آقایان مزبور، دربانزده کیلومتری شهر مورد استقبال جمع کثیری از روسای ادارات ومحتر مین شهرستان خوی قرار گرفتند و آنگاه عازم شهر شدند .

ایشان پس‌از ورود ، ازپادگان‌نظا می خوی بازدید کردند و شب رادر منزل آقای فرماندار استراحت‌نمودند.

صبح روز بعد پس‌از شرکت در مراسم‌افتتاح شعبه تدارکات ارتش رهسپار ماکو شدند .ضمنا سه روز قبل‌نیز تیمسار دیلمی فرمانده ناحیه‌ژاندار مری آذربایجان بمنظور انجام امور اداری وارد خوی شد و پس‌از یکروز توقف برای بازدیداز دسته های ژاندارمری عازم ماکو گردید .

ابوطالب بروجنی خبرنگارایده

وعده امروز وفردا

در وقایع شوم شهریور هزار و سیصدوبیست‌اداره‌پست‌وتلگراف‌اینده وچهار محال بختیاری تعطیل گردید وکارمندان آن‌اداره بیکار شدند پس از آنکه اوضاع بحال عادی برگشت مردم اینده از دولتهای وقت تقاضا کردند که مجددا در اینده ادارهٔ پست‌وتلگراف تاسیس گردد دراین مورد مکاتبات زیادی انجام گرفت. ولی مسئولین امور پاسخ دادندکه اعتبار تاسیس اداره پست و تلگراف اینده دربودجه سال آینده منظور خواهدشد چندی پیش نیز اهالی ضمن مخابره تلگرافاتی‌تقاضای خود راتکرار کردندولی این بار نیز مسئولین امور پاسخ دادندکه در سال آینده دراین مورد اقدام خواهیم کرد. مردم اینده میگویند خدا رحمت کندباباطاهر عریان را که گفته است همی وعده دهی امروز و فردا- خدا داند که فردای تو کی‌بی؟

مسابقات دوچرخه سواری

سه ماه صبرکنید

طبق گزارشی خبرنگار ما ازنائین مسابقات ۵۰ کیلو متری و۱۲۰ کیلومتری دوچرخه سواری بین دانش آموزان‌وافراد آزاد نائین برگزار شد دراین مسابقات‌که از طرف فرهنك‌ترتیب داده‌شده بود در مسافت ۵۰ کیلومتری آقای هوشنك حیدریان و درمسافت ۱۲۰ کیلومتری آقای یوزباشی رتبه‌اول را احراز کردند .

چندی قبل‌باستحضار خوانندگان عزیز رسید که برقراری ارتباط تلفنی زاویه زرند مورد تقاضای اهالی این منطقه می‌باشد اینك از اداره مربوطه اطلاع میدهند تامین ارتباط تلفنی زاویه زرند موردتوجه بوده وهم‌اکنون سیمکشی آن ادامه دارد وتاپایان سال جاری تلفن‌زاویه زرند دائر میشود.

شخصی که «عمه» خودراکشت

بطوریکه قبلا باستحضار خوانندگان عزیز رسید دوروز پیش شخصی بنام ناصر موثقی ۳۰ ساله در محله «کرك‌آباد» رشت عمه خودرا بنام‌بانو احسان موثقی ۳۵ ساله بعلت اختلافات خانوادگی بقتل رسانید.

قاتل پس از انجام قتل در صدد فراربود ولی بوسیله مامورین کلانتری ۲ رشت که از جریان با خبر شده وبمحل واقعه رفته بودند دستگیر شد.

درعکس بالا ناصرموثقی در کلانتری ۲ بین مامورین محافظ خویش دیده میشود.

«حسین کرد» کشته شد

این‌مرد ۶۰ ساله‌کارش فریب زنان ودختران جوان بود

گویا شوهر یکی‌اززنان فریب خورده «حسین‌کرد» را بقتل رسانده باشد

خبرنگار ما از درگز طی گزارشی اطلاع میدهد که یك پیرمرد ۶۰ ساله بنام«حسین کرد» که دین سن وسال کارش فریب زنان شوهردار واغفال دختران جوان بود بضرب کارد مجروح و باطناب خفه شد .

«حسین کرد» از جوانی مرد شرور و پرسروصدائی بود و پیوسته دنبال هوسرانی میرفت و بااینکه بارها ازطرف ریش سفیدان محل نصیحت میشد که‌دست از تعقیب زنان مردم بردارد مع‌الوصف دراو تاثیری نداشت . «حسین‌کرد» دراینمدت طولانی گاهی مخفی و زمانی آشکار به کار ناشایست خود ادامه میداد وبرای اینکه ازطرف اهالی مزاحمتی برای او ایجاد نشود منزلی درخارج شهر برای سکونت خود ساخته بود ودر آنجا زندگی میکرد . چندروز قبل همسایگان حسین کرد متوجه شدند که وی‌برخلاف معمول از منزل خارج نمیشود بدینجهت بدر منزل اورفتند ودر راکوبیدند ولی برخلاف انتظار خود صدائی نشنیدند ناچار در منزل راشکسته و پس‌از ورود بمنزل متوجه شدند که حسین بقتل رسیده‌است .

پزشك قانونی پس‌از معاینه جسد اعلام کرد که قاتل ابتدا حسین‌کرد را بوسیله کارد سخت مجروح کرده و سپس اورا باطناب خفه نموده‌است .

فعلا تحقیقات برای شناسائی قاتل شروع شده ولی احتمال میرود قاتل شوهر یکی از زنان فریب خورده و قربانیان هوسرانی این پیرمرد ۶۰ ساله‌باشد .

تشکیل کمیسیون آبیاری

خبر نگار ما از تبریز اطلاع میدهد : چند روز قبل کمیسیون رسیدگی به امور آبیاری‌با حضور آقایان مهندس‌تمجیدی رئیس‌اداره تلفن وصدقیانیان‌معاون شهرداری تبریز در دفتر کار آقای منطقی فرماندار تبریز تشکیل شد .

در این کمیسیون مذاکرات‌لازم پیرامون امورآبیاری شهر صورت گرفت وبرای تعمیر وپوشش معابری که برای نصب لوله های آب کنده شده است تصمیماتی اتخاذ شد .

چندخبرخلاصه ازشهرستانها

مراکز فساد ریشه‌کن شد

بنقر پهلوی ـ اقدامات‌آقای‌ستوان‌یکم‌شکروی‌فرد‌رئیس‌گلانتری‌مرکزی‌بندرپهلوی در مورد ریشه کن‌کردن مراکز فساد در این منطقه موجب خشنودی اهالی است و تقاضای تشویق مشارالیه را دارند .

دعوت برای تجدید انتخاب

نهاوند ـ چون در سال جاری بعللی تجدید انتخاب اعضای هیئت‌مدیره شیرو خورشید سرخ نهاوند انجام نشده بود فعلا از طرف فرمانداری برای تجدید انتخاب اقداماتی بعمل آمده است

کمیسیون سربازگیری

اصفهان ـ کمیسیونی با حضور تیمسار گرزن استاندار استان دهم و رؤسای نظام وظیفه ، شهربانی و بخشداران تابعه در سالن استانداری اصفهان تشکیل شد و پیرامون سربازگیری مذاکراتی بعمل آمد .

دوو صحرانوردی آموزشگاهها

نائین ـ مسابقه‌دوو صحرانوردی آموزشگاههای‌نائین درایام‌تعطیلات‌زمستانی انجام گرفت ودر نتیجه آقایان حسین افضلی . یوزباشی و محمد خواجه ای بترتیب رتبه های‌اول تا سوم را حائز شدند .

توسعه کادرقضائی

درسفر اخیر وزیر دادگستری باستان دوم برای توسعهٔ کادرقضائی وانجام مراجعات‌مردم باتبدیل‌دادگاه شهرستان شاهی به دادسرا موافقت گردید وباین‌ترتیب یك شعبه به دادگاه جنائی استان دوم افزوده شد.

دعوت استاندار ازورزشگاران

خبر نگار ما از زنجان اطلاع میدهد چند روز قبل طبق دعوت آقای محمود ذوالفقاری استاندار استان دوم «مازندران» پانزده نفر از ورزشکاران رشته پینك پنك‌و بسکتبال باشگاه فرهنك زنجان بمعیت پرستی آقای موسوی مدیر فنی تربیت بدنی برای انجام چند مسابقه دوستانه عازم ساری شدند .

بافتخار ورود ورزشکاران استان

جشن ورزشی باشکوهی ازطرف مدیرکل فرهنك برگزارشد

ازرشت خبرنگار ما گزارش میدهد چند روز قبل بمناسبت ورود ورزشکاران‌استان یکم به شهرستان رشت بنابدعوت آقای صمصامی مدیرکل‌فرهنك استان‌مراسمی در سالن دبیرستان عدالت‌رشت برگزار گردید دراین مراسم با حضور آقایان استاندار، فرماندار ،فرمانده‌نیروی مقاومت ملی، فرمانده تیپ ورئیس ژاندارمری گیلا ن‌ازورزشکاران تشویق وپذیرائی بعمل آمد.

درعکس بالااستاندار و روسای ادارات در جشن ورزشی مزبوردیده میشوند.

پس ازیکماه جستجو

قالی مسروقه از منزل حاجی سابقی پیداشد

یکماه قبل‌ازمنزل آقای غلامعلی بریمانی معاون حسابداری کارخانه نساجی شاهی یك‌قطعه قالی‌نفیس بسرقت رفت و پس‌از گزارش جریان شهربانی شاهی‌یکنفر بنام محمد جعفری باتهام این سرقت دستگیر شدولی ازپیداشدن قالی‌مسروقه خبری نبود. چندروزقبل طبق گزارش مجددی مامورین شهربانی شاهی بقریه«پاسن» واقع در ۹کیلومتری بهشهر رفتند وفرش مزبوررا ازخانه یکی ازاهالی بنام‌حاجی سابقی بدست‌آورده‌بصاحبش مسترد داشتند .فعالیت مامورین شهربانی شاهی موجب خشنودی است.

کشف خمخانه در یك شهر مذهبی!؟

خمره‌های شراب وقرابه‌های عرق در گوشه وکنار چشمك میزد!!

آقای سروان شمالی رئیس‌کلانتری بخش ۸شهرستان مشهد دریکی ازخیابانهای شهرقدم میزدکه ناگهان بوی‌تند مشروب بمشامش خورد وحدس‌زدکه دریکی از خانه های خیابان مزبور دستگاه‌تقطیر عرق کشی وجود دارد باید گفت چون پیاله فروشی واصولا مشروب فروشی درشهرستان مشهدممنوع گردیده‌است هربطر عرق‌بمبلغ ۱۵۰ ریال‌خریدوفروش میشود وعده‌ای ازسودجویان بااستفاده از این فرصت درخانه‌های خوددستگاه عرق کشی ایجاد کرده‌اند .

رئیس کلانتری بخش۸ نیزبادر نظرگرفتن اینموضوع پس‌ازتهیهٔ مقدماتی‌خانه‌های این‌خیابان رامورد بازرسی قرار دادودریکی از خانه‌ها چند بشگه کشمش‌تخمیر شده و تعداد زیادی قرابه‌های عرق کشف کردصاحب این‌خمخانه بازداشت گرد ید وتحت تعقیب قرار گرفت.

انتصابات در شهرستانها

فومنات ـ آقای ستوان یکم نیك سیر رئیس شهربانی

اصفهان ـ آقای اسلامی رئیس دادگاه سیار چهار محال بختیاری

اسدآباد ـ آقای استوار یکم محمدی رئیس ژاندارمری

ساری ـ آقای فریدی مستشار دادگاه استان دوم، آقای‌شهسوارانی رئیس شعبه سوم‌دادگاه استان، آقای فریبور محسنی رئیس شعبه اول دادگاه شهرستان.

شاهی ـ آقای منصور فرهمند دادستان، آقای پرویز اریمی رئیس دادگاه شهرستان.

بندرپهلوی ـ آقای خلیل‌زاد رئیس اموردریائی، آقای سرگردبردبار رئیس شهربانی.

ساوه ـ آقای‌امان‌اله فیروزبخت رئیس حوزه‌یك‌ثبت‌احوال‌وآمار.

تجدید انتخاب

بطوریکه خبرنگار ماازساری گزارش میدهد تجدید انتخابات هیئت مدیره جمعیت خیریه ثریا ساری باحضور بانو ذوالفقاری‌همسر آقای استاندار و نایب رئیس‌اول جمعیت مزبور انجام شد . درنتیجه بانوان‌فریبور، صاحبقرانی، کلبادی ودادی ، وزیری ، مزدا ، سرخوش اردلان ، برخوردار ، فتح پور ، ضیائی ، راشدی ، میرعمادی و شیبانی بعضویت هیئت مدیره جمعیت خیریه ثریا ساری انتخاب گردیدند .

نقائص تلفنخانه را مرتفع کنید

درگز ـ در تلفنخانه‌درگز نقائص‌زیادی‌از لحاظ عدم تکمیل‌کادر فنی وکادر اداری وجود دارد انتظار دارند برای رفع این نقائص اقدامات لازم بعمل آید .

تعمیم ورزش

خبر نگار ما از تبریز گزارش میدهد : چند روز قبل کمیسیون انجمن ملی تربیت بدنی آذربایجان شرقی ، با حضور دکتر بازرگان رئیس دانشگاه ودهقان مدیر کل فرهنك‌آذربایجان‌شرقی وفرماندهان لشکر ۲ و ناحیه ۲ ژاندارمری در دفتر کار آقای استاندار ، تشکیل شد .

دراین کمیسیون مذاکراتی پیرامون امور ورزشی استان‌صورت گرفت و تصمیمات مفیدی ، در مورد تعمیم ورزش بین جوانان اتخاذ گردید .

کار نیك

پیشاهنگان نائین هفته کار نیك‌خود رابنحومطلوبی برگزار کردند. در این هفته کلیه پیشاهنگان تحت سرپرستی آقای مهدی صحت دبیر دبیرستان وبمعیت آقای اشراقی شهردار بادسته‌های گل وجعبه‌های شیرین در بیمارستان پیرنیا حضور یافتند و ضمن عیادت از بیماران مقداری شیرینی بین آنان توزیع نمودند.

یادگار یك نیکوکار

مردی باصرف‌مبلغ یك‌میلیون‌ریال پل بزرگی‌ساخته است

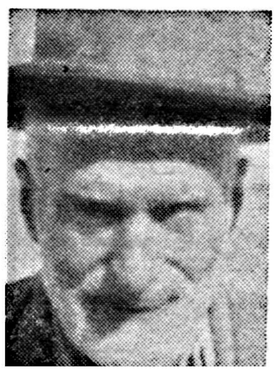

ازجهرم خبرنگار ما گزارش میدهد اخیرا حاج‌محمد رضا کراده‌ای یکی از نیکوکاران قریهٔ «کراده» از توابع جهرم باصرف مبلغ یك میلیون ریال بهزینهٔ خود برروی رودخانه «قره‌آغاج» که‌از آن قریه میگذرد پل معظمی ساختمان نموده است . رودخانه قره آغاج ازدشت ارژن سرچشمه گرفته وپس‌از عبور از مناطق مختلف استان فارس بین بندر عسلویه وبندر لنگه بخلیج فارس میریزد باایجاد این پل بتون‌آرمه‌ای که ۳۷ متر طول و ۳٫۷ متر عرض و دارای شش دهانه میباشد ارتباط کلی بین بخش «خضر» و سایر بخشهای توابع جهرم برقرار گردیده است اهالی ضمن اظهار قدردانی ازاین اقدام مفید آقای کراده‌ای انتظار دارند سایر متمکنین نیز به مشارالیه‌تاسی جویند .

جنایت درچهارشنبه بازار

ضربات لگد سرعمله موجب قتل «شاداب» شد

چندروز قبل در چهارشنبه بازار رضوانده کارگری بنام قاسم شاداب هنگام کار در چایکاری جواهر دشتی بوسیله مرحمت رحمانی سر عمله واحمد یکی از کارگران بشدت مضروب شد وپس از ساعتی جانسپرد. از قرار معلوم علت این واقعه وجود اختلافات قبلی بوده است قاتلین بوسیله مامورین ژاندارمری رضوانده بازداشت شدند وجنازه‌پس‌از انجام تشریفات قانونی مدفون گردید.

تصادف باپیرزن

اتومبیل به شن فرو رفت وپیرزن جان سپرد

بنا بگزارش خبر نگارما از رضوانده چند روز قبل اتومبیل سواری شماره ۷۰۶ برانندگی شاپوروش پرور هنگام عبور از محل «پونل» از توابع رضوانده با پیرزن ۷۰ ساله‌ای بنام بانو صبیه واحدی تصادف کرد شدت این تصادف بحدی بود که پیر زن مزبور چندین متر پرتاب شدو لاستیکهای اتومبیل نیز بر اثر کشیده شدن در روی زمین در شن جاده فرو رفت بسرنشینان اتومبیل هیچگونه آسیبی وارد نگردید ولی پیر زن هفتاد ساله بسختی مصدوم شد وپس از یکشبانه روز جان سپرد جنازه مقتول پس از انجام تشریفات قانونی دفن شد وبا دستگیری راننده قضیه تحت تعقیب قرار گرفت.

خلاصه اخبار آذربایجان

تبریز ـ از طرف اداره بهداری کل آذربایجان‌شرقی ۶نفر از پزشکان تبریز ماموریت یافتند که امور داروخانه ها ومطب های پزشکان شهر را کنترل کنند. پزشکان مزبور دارای کارت بازرسی خواهند بود.

مرند ـ شهرستان مرند انجمن شهر ندارد. اهالی از اولیای امور تقاضا دارند در مورد تشکیل انجمن شهر این منطقه اقدام شود.

اردبیل ـ شورای شهرستان اردبیل‌باحضور عدهٔ زیادی از روسای‌ادارات در فرمانداری اردبیل تشکیل‌شد وبکارهای مربوطه رسیدگی بعمل‌آمد.

ماکو ـ بمناسبت انتقال آقای عارفی رئیس سابق دادگاه ماکو. مجلس تودیعی در سالن فرمانداری ماکو برگزار شد.

تبریز ـ چند روز قبل در حدود ۳۰۰ نفر از دانش آموزان آموزشگاه های تبریز از کانونهای شماره ۳ـ۴ـو۹ جمعیت خیریه ثریا شعبه‌تبریز باز دید کردند وهدایائی بین کودکان یتیم این کانونها توزیع نمودند

ترجمه دکتر علی‌اصغر خبره‌زاده

-۴۲-

دکتر ژیواگو

قسمت ششم

توقف درمسکو

همه کاری رابی تعقل انجام میداد ، واشتباهات بیشماری را مرتکب‌میشد . درست دراین زمان بود که‌دربندرولگا بادو خواهر جوان آشنا شد که آنها هم منتظر کشتی بودند ، حواس پرتی‌اش که از زیادی سربازانی که احاطه اش کرده‌بودند و خاطرهٔ خدمت سربازی ناشی میشد ، تصادفا او را عاشق وشیفته خواهر کوچك کردوبا شتاب ازاو درخواست ازدواج نمود . «گوردون»می‌پرسید :«مضحك است، اینطور نیست؟» اما می‌بایست داستانش را خلاصه کند . پشت در صدای قهرمان داستان شنیده شد . «دودوروف» داخلشد .

یك معنی دیگر ، او تغییر کرده بود . جوان گیج بوالهوس و مهمل به یك دانشمندی که در دنیای خود فرو رفته بود ، تغییر یافته بود .

پس‌ازاینکه‌بعلت توطئه وشرکت در فرار زندانیان سیاسی از مدرسه اخراج شده‌بود ، مدرسه های مختلف هنرهای زیبارا دیده بود وبعد دوباره شیفتهٔ تحصیل در دورهٔ دوم متوسطه شده بود . از همه دوستانش عقب مانده بود ، تحصیلات دانشگاهیش رادر سالهای جنك تمام کرده بود . دوکرسی باوداده بودند :کرسی تاریخ روسیه و کرسی تاریخ جهانی . برای اینکه کرسی اول را اشغال کند ، رساله ای دربارهٔ سیاست کشاورزی ایوان مخوف نوشته‌بود ، برای‌کرسی دوم، تحقیقاتی درباره «سن سئوس» کرده بود. اکنون باصدائی ملایم وگرفته ونگاهی متفکر که به‌یك نقطه دوخته شده بود ، درباره همه چیز بحث می کرد .گوئی در پشت میز خطابه است ، یا چشمانش‌رابزیر . می افکند یا به‌بالا می دوخت . در پایان شب‌نشینی ، هنگامی که«شوراچلزینگر» واردشد وتمام مدعوین بهیجان آمده و از ته دل فریاد می کشیدند . «دودوروف» که «یوری‌آندریه‌ویچ» حتی هنگامی که کودك بود باوشما خطاب می‌کرد ، چندین بار ازاو پرسید :

ـ«جنك و صلح» و «لافلوت‌ورتبرال» [Laflute Vertebral]را خوانده اید ؟

«یوری آندریه‌ویچ» مدتی پیش عقیده خود را در این مورد باو گفته بود ، اما «دودوروف» که بعلت هیاهوی‌مدعوین چیزی‌نفهمیده‌بود ، دوباره از او پرسید :

ـشما « لافلوت ورتبرال» و «انسان» را خوانده اید ؟

ـ«اینوکنتی» بشما گفتم . بسیار باعث تاسف است اگر نشنیده باشید . اگر میخواهید دوباره‌برایتان می گویم .همیشه «مایاکوفسکی»را دوست‌داشته‌ام . از بعضی لحاظ ، دنبالهٔ کار «داستایوسکی» راگرفته وادامه میدهد . یابهتر بگوئیم ،شعرش یك شعر غنائی است که بوسیلهٔ یکی از قهرمانان جوان عاصی «داستایوسکی» مانند «هیپولیت» ، «راسکولنیکوف» یا قهرمان «نوجوان» بخودشکل‌میگیردوبیان‌میشود.چقدر همه آنها قاطع وخشن و محکم‌اند !و مخصوصا او با چه جسارتی آنها را روبروی اجتماع،در برابردیدگان شما قرار میدهد . او آنها را بهر طرف‌میفرستد ،حتی به آسمان .

اما قهرمان این شب نشینی . مسلم دائی بود . «آنتونینا‌الکساندرو‌ونا» اشتباه کرده که گفته بود «نیکلای نیکلایه‌ویچ »در ییلاق است . همان روز ورود خواهر زاده‌اش ،برگشته و در شهرمانده بود . «یوری آندریه‌ویچ» دو یا سه بار او را دیده بود و فرصت یافته بود تا جائی که دلش میخواست با او حرف بزندواز خنده و تحسین اشباع شود .

آنها نخستین بار در یك شامگاه روزابر آلود و اندوهگین ، یکدیگر را دیده بودند . باران ملایمی چون غبار آب می بارید .«یوری‌آندریه‌ویچ» رفته بود «نیکلای‌نیکلایه‌ویچ» را در هتل ببیند .در این زمان ،هتل ها تنها با توصیه مقامات مسافر می پذیرفتند . اما هر جا «نیکلای‌نیکلایه‌ویچ»برامی‌شناختند همه جا روابط قدیمی‌اش را حفظ کرده بود .

هتل چون پناهگاه دیوانگان بنظر می آمد که مقامات دولتی با شتاب آنرا فراموش کرده بودند. در پلکان ودالانها ، خلاءو ابهام حکفرما بود .

پنجره بزرك اطاق در هم و بر هم به میدان وسیعی باز میشد ، میدان چنانکه در این روز های، دیوانگی دیده میشد ، خالی بود و وحشتناك و علتش معلوم نبود ، و بنظر می آمد از خوابی برخاسته است. و هیچگونه حقیقتی‌را در بر ندارد .

این یك ملاقات فراموش نشدنی و منقلب کننده بود . خدای دوران کودکیش ، معلم افکار جوانیش دوباره ، صحیح و سالم در برابر او بود .

مو های سفید «نیکلای‌نیکلایه‌ویچ» بسیار برازنده بود. لباس‌اش‌راکه در خارجه دوخته بود ، ساده و عملی بود و باو خوب می آمد . با سن و سالی که داشت ، هنوز جوان مینمود و رفتار و حرکات موقرانه داشت .

مسلم ، عظمت حوادث او را کوچك کرده بود .اما«یوری‌آندریه‌ویچ» حتی بفکرش نمی گذشت که او را با این مسائل قضاوت کند .

او از آرامش «نیکلای‌نیکلایه‌ویچ» واز لحن سرد و مسخره‌ای که از سیاست حرف میزد ، تعجب کرد . خویشتنداری او در چنین لحظاتی ، از یك فردروسی بعید بود ، او تازه وارد را وارانداز می‌کرد. این خصیصه او که بچشم می آمد ، بنظر میرسید که کهنه شده است و باعث ناراحتی می گردید .

احساسی دیگر ، ساعتهای نخستین را که باهم گذرانیدند ،انباشته بود ، آنها یکدیگررا در آغوش گرفته ، گریسته‌بودند واز هیجان نفس در سینه شان گره شده بود ، و مجبور بودند اغلب مکالمه سریع و بر شور خود را قطع کنند .

دوسرشت خلاق که رشته های خانوادگی آنها را بهم پیوسته بود ، دوباره یکدیگر را یافته بود، گذشته بیهوده زنده میشد ، زندگی‌تازه ای برای آنان یا طوفان خاطرات مشترك یا شخصی ، جاری می گرفت ، هنگامی که از مسائل اساسی صحبت بمیان آوردند ، مسائلی که نزد مردم خلاق واقعی مانوس و آشناست ، تمام رشته هائی که آن دورا بهم می پیوست ، نابود شد ، باستثنای یك رشته. دیگر دائی وخواهر زاده و اختلاف سن وجود نداشت . تنها بستگی دو عنصر ،دونیرو ، دو اصل باقی مانده بود .

از ده سال پیش ، «نیکلای‌نیکلایه‌ویچ» فرصت نیافته بود که چنین منطقی و بجا و مناسب ، از لذت خلاقیت و از الهام نویسنده گفتگو کند . «یوری آندریه ویچ» تجزیه و تحلیلی صحیح تر ومؤثر تر و شورانگیز تر از تجزیه و تحلیل «نیکلای نیکلایه‌ویچ»، هرگز نشنیده بود .

هر لحظه ، آنها فریاد تعجب بر می آوردند و از مکاشفه خود مبهوت و حیران بودند و در اطاق قدم میزدند یا به پنجره ، نزدیك میشدند و از وضوح فهم‌وادراك مشترك خود ، منقلب بودند وبا انگشتان روی پنجره ضرب می گرفتند .

نخستین دیدارچنین گذشت ،اما بعد ، دکتر چندین بار «نیکلای‌نیکلایه‌ویچ» را در اجتماع‌دیده بود .در میان انسانها ،اوانسانی دیگر بود و ناشناخته مانده بود .

او در مسکو خود را بیگانه میيافت و به این احساس تسلیم شده بود . آیا در پترزبورك یاجای دیگر ، راحت تر بود ، چیزی نمیدانست .

او در نقش خطیب زبر دست سیاسی و سخنران ماهر بخود می بالید . شاید گمان کرده بودکه در مسکو سالنهای سیاسی چون سالن «مادام رولان» در پاریس پیش از «کنوانسیون» ، برپا خواهد شد .

از دوستان و خانمهای مهمان دوست که در خیابانهای آرام مسکو سکونت داشتند ، دیدن می کرد، با زبر دستی خود و شوهرانشان ، عقل ناقص ، افکار عقب مانده و این عادت آنان را که همه چیز را از پشت عینك می دیدند ، مسخره می کرد . سابق از کتابهای مشکل و متن های فلسفی ذکر می کرد . اکنون هر چیزی را که در روزنامه ها میخواند ، برای دیگران بیان می کرد .

می گفتند که یك معشوق جوان را در سوئیس و بارو بنه‌اش را در ترن و کتابی را که مشغول نوشتنش بوده ، گذاشته و فقط آمده است تا در این طوفان روسیه ، غوطه خورد ، اگر صحیح و سالم از آن بیرون آید، با همان سرعتی که آمده است ، دو باره بدامنه کوههای آلپ بر می گردد .

او بلشویك بود ، و اغلب نام دو عضو «س . ر »چپ (فراکسیون چپ حزب «سوسیالیست ـ انقلابی» که تا سال ۱۹۱۸ با بلشویك ها ، در روسیه حکومت می کرد .) که عقیده آنان راداشت بر زبان می آورد :«میروشکاپومور» (نام مستعار یك روزنامه نویس بود) و «سیلویاکوتوری» (یك نویسنده سیاسی).

«آلکساندر آلکساندروویچ گرومکو» او را سر زنش می کرد :

ـ«نیکلای‌نیکلایه‌ویچ» این راه را که برگزیده‌اید ، بسیار وحشتناك است ! این«میروشکاها.. این جمع عجیب وغریب !و بعد این «لیدیاپوکوری» همه وحشتناك‌اند .

«نیکلای‌نیکلایه‌ویچ» گفته او را تصحیح کرد و گفت :

ـ«کوتوری » واسم اصلیش « سیلویا» است .

ـفرقی نمی کند «پوکوری». «پوفکی» اسم اثری ندارد .

«نیکلای‌نیکلایه‌ویچ» با صبر و حوصله سمجی گفت :

ـببخشید ، اسم اش «کوتوری» است. بعد به«آلکساندرآلکساندروویچ» چنین گفت :

ـجرو بحث‌چه فایده‌ای‌دارد ؟شرم آور است که حقایق را با این طرز بیان کنیم و مضلل‌سازیم . این روش ابتدائی و بدوی است . توده عظیم ملت ، قرنها با یك زندگی دیوانه وار ، آشنا و مانوس بوده است. هر کتاب تاریخ را که ورق بزنید،این مساله آشکار است . . .خواه این زندگی را اسمش ملوك‌الطوایفی اروپائی بگذاریم ، خواه بردگی روسی ،خواه سیستم کارخانه داری ، همه اینها خلاف طبیعت و غیر عادله است و مدتی است که توده عظیم ملت از آنها چشم پوشیده است و مدتهاست که خود را برای انقلاب آماده می کند ، انقلابی که ملت را آزاد می‌کند و هر چیز را سر جای خود می نشاند .

می دانید که وصله کردن نظم سابق هر چند که جزئی باشد ، غیر ممکنست . باید آنرا کاملا نابود کرد . شاید که همه‌بنا ویران شود . و بعد چه خواهد شد ؟ چون این امر مخوف است ، فکر نکنید که اتفاق نخواهد افتاد . این جبرا زمان است. چطور ممکنست در اینخصوص جر و بحث‌کرد ؟

«آلکساندرآلکساندروویچ» با خشم گفت :

ـصحبت از اینموضوع نبود . آیا من در این خصوص صحبتی کردم ؟بشما چه گفتم ؟ بحث گرم شده بود .

ـاین «پوفکی» و «میروشکا»ی شما مردمی بیشعورند . آنچه را که می گویند ، عمل نمی کنند.و بعد چه منطقی! اجرائش کوچکترین ارتباطی با هم ندارد . صبر کنید ، الان مدارکی نشانتان‌بدهم .

با سرو صدا کشو میز تحریرش را باز کرد و بست و مجله‌ای را که مقاله پرتناقض آنرا خوانده بود بیرون آورد واین زیر و رو کردن قوه فصاحت‌اش را بیدار کرد .

«آلکساندرآلکساندروویچ» دوست میداشت که در بحثو مکالمه چیزی ناراحتش کند و موانعی ایجاد شوند تا سکوتش را که از «اوه.... » ،«هوم . . .» انباشته شده است هم چنین بهم خوردن لبهای مرطوبش‌راجبران‌کند.هنگامی‌که شیئی‌گمشده‌را میيافت قوه‌بیانش فصیح میشد ، مثلا، هنگامی که در تاریك و روشن اطاق کفش‌کن ، دنبال دومین کائوچوك خود می گشت ، یا هنگامی که حوله‌اش را روی شانه‌اش می گذاشت ودر آستانه در حمام توقف می‌کرد ، یا هنگامیکه بشقاب پر از غذا یا تعارف می کردیابرای مهمانانش مشروب میریخت .

اردوهای تربیتی درجنوب چه‌کردند ؟

درهفته تعطیلات مدارس شهرهای خوزستان مهماندار تهران وسایر شهرستانهابودند

تصمیمات اولین‌کنگره رهبران‌سازمان جوانان‌شیروخورشید

با شروع این هفته مدارس نیز باز شد وتعطیلات زمستانی فرهنك پایان پذیرفت .

دراین تعطیلات هوای ملایم‌و مناسب خوزستان بسیاری از فرهنگیان و ورزشکاران ودانش آموزان را باین استان کشاند. وشهرستانهای اهواز وآبادان وسایر مناطق نفت خیز شلوغ‌شد.

درایجا گزارشی که خبرنگار اعزامی اطلاعات ازاین‌تعطیلات تهیه کرده بنظر خوانندگان عزیز میرسد .

درتمام ده روزی که مدارس تعطیل بود شهر های مختلف خوزستان مخصوصاآبادان پرجمعیت‌تروشلوغتر شد .

در خیابان ها کوچه ها وبازار ها مردمی بچشم میخوردند که برای استفاده از تعطیلات مدارس به‌آبادان آمده بودند .

گروه های دانش آموزان مدارس تهران که در معیت روسای خود رفته بودند ، ورزشکاران‌باشگاه‌ها که برای انجام مسابقات خودرا مهیا می کردند ، معلمین که بدعوت کنسرسیوم بخوزستان عزیمت کرده بودند ، اشخاص مختلفی که برای استفاده از تعطیلات آمده بودند .

کارو بار آبادانی هارا رونق داده بود. مهمانخانه‌ها ومسافر خانه ها پر شده بود وبازاریان فروش‌بیشتری داشتند .

اولین کنگره

این برای اولین بار بود که طبق تصمیم سازمان جوانان شیروخورشید سرخ قرار شد با استفاده ازتعطیلات زمستانی اولین کنگره «رهبران» در آبادان تشکیل شود .

محل تشکیل این جلسات سالن بزرك دبیرستان رازی آبادان بود. تاروز افتتاح کنگره ۶۰ نفر از رهبران سازمان جوانان خودرا به آبادان رساندند تا در مراسم افتتاح شرکت نمایند . درضمن بدنیست بدانید که‌در هریك شهرهای ایران یك جوان فعال فرهنگی سمت‌رهبری سازمان جوانان شیرو خورشیدسرخ را دارد .

چنین شخصی رابط فرهنك وشیرو خورشید سرخ‌ایران‌بوده وبامربیان سازمان جوانان که در هر مدرسه یك نفر انجام وظیفه مینماید . در راه هدفهای سازمان همکاری‌می کند . باین ترتیب از هرشهری نماینده‌ای با لهجه های مختلف از شمال از جنوب واز راههای دورکنار هم گرد آمدند .

مراسم افتتاح بوسیله آقای دکتر اکرامی معاون سازمان جوانان‌شیر وخورشید سرخ بنمایندگی ازطرف آقای یزدانفر معاون کل وزارت فرهنك بعمل آمد وبعدآقای آراد رئیس دبیر خانه سازمان جوانان برنامه کار کنگره و نحوه عمل‌را اعلام کرد وسپس بارای علنی اعضای هیئت رئیسه کنگره انتخاب شدند.

تصمیمات

پس از پنج روز مشاوره ومذاکره اولین کنگره زمستانی رهبران سازمان جوانان‌شیروخورشید سرخ تصمیمات مهمی گرفت که بتدریج درسراسر کشور اجرا خواهدشد و اینك خلاصه‌ای از این‌تصمیمات:

ایجاد صندوقهای تعاونی در آموزشگاهها ورسیدگی‌بکارمحصلین بی‌بضاعت ـایجاد حساب پس انداز برای اعضای وابسته بسازمان‌جوانان ـ نامگذاری یك خیابان در هر شهرستان بنام خیابان سازمان جوانان ونصب‌دومجسمه‌معرف عضو گروه‌های جوانان شیر وخورشید سرخ ایران‌ـانعقاد مجالس‌سخنرانی برای محصلین عضو سازمان که تعداد آنها در سراسر کشور به ۷۵هزار نفرمیرسد ـتاسیس کتاب‌خانه وقرائت خانه وتشکیل کلاس های بهداشتی وکمك‌های اولیه‌برای مربیان سازمان جوانان ـ روز۲۴ اسفند هرسال که مصادف باروزتولد اعلیخضرت فقید می‌باشد بنام روز سازمان جوانان‌شیرو‌خورشید سرخ اختصاص یابدوبجای‌هفته مخصوص قرارشد روزهای۲۳و۲۴ و۲۵اسفند ماه هرسال به ترتیب بنام روز بهداشت ـخدمت ـ دوستی منظور شده وطبق‌برنامه‌های معین اقدامات لازم‌بعمل آید ـبرای اینکه اعضای سازمان ومربیان ورهبران جمعیت شیر وخورشید سرخ باهم آشنائی بیشتری حاصل کرده از نظریات یکدیگر درهر مورد مطلع گردند علاوه برتشکیل شوراهای مربیان و رهبران شورای دانش آموزان هر سال چهار نوبت تشکیل گردد. ـ درمورد نمایشگاههای‌بین‌المللی مقرر شد هرسال نمونه کارهای دستی‌هر محل تهیه‌شده وتوسط سازمان مرکزی برای تهیه وارسال آن بنمایشگاهها اقدام بعمل آید.

آخرین جلسه

درآخرین جلسه کنگره آقای محتشمی رهبر سازمان جوانان شیر وخورشید سرخ شهرستان‌رشت که سمت ریاست جلسه را نیز بعهده داشت از اولیای فرهنك آبادان و وزارت فرهنك وکنسرسیوم نفت و جمعیت شیر وخورشید سرخ‌آبادان که‌مقدمات تشکیل کنگره رافراهم نموده بودنداظهارسپاسگزاری کرد وسپس ضمن اشاره باهمیت مطبوعات دررامه اجرای هدف‌های سازمان جوانان اظهار داشت : موسسه‌عظیم مطبوعاتی اطلاعات در طول مدت انتشار خود بفرهنك خدمات‌ذیقیمتی نموده که مانمی‌توانیم در اینجا از

بقیه درصفحه نوزدهم

اسامی ۲۰نفر ازاعضای وزارت‌امورخارجه که بدریافت نشان مفتخرشده‌اند

آقایان مشفق کاظمی سفیر کبیر شاهنشاهی ایران در دهلی‌نو نشان درجه یك همایون ـ دکتر جواد صدر معاون سیاسی و پارلمانی وزارت امور خارجه (سفیرکبیر) نشان درجه ۲ همایون ـ دکتر محمد حسین نجم معاون سابق نشان درجه۲ـ هرمز قریب سفیر کبیر شاهنشاهی ایران در برن نشان درجه ۲ همایون ـ احمد قدیمی سفیر کبیر شاهنشاهی ایران در کراچی نشان درجه ۲ همایون ـ امیرخسرو افشار مدیر کل سیاسی ـ(وزیر مختار) نشان درجه ۲ همایون ـ محمود میرفخرائی مدیر کل اداری (وزیر مختار) نشان درجه ۳تاج ـعلی فتوحی وزیر مختار شاهنشاهی در کلن نشان درجه ۳ تاج ـ محمد گودرزی رئیس اداره کارگزینی و بودجه (رایزن سفارتکبرای) نشان درجه ۳ تاج ـ کامران دولتشاهی رئیس اداره چهارم سیاسی (رایزن سفارتکبرای) نشان‌درجه ۳ همایون ـ مرتضی عدل طباطبائی رئیس اداره پنجم سیاسی (رایزن سفارتکبرای) نشان درجه ۳ همایون ـحسن معتمدی رئیس اداره مرز (رایزن سفارتکبرای) نشان درجه۳ همایون ـ مرتضی تجدد رئیس اداره حسابداری نشان درجه ٤ همایون ـ همایون سمیعی کفیل اداره امور حقوقی (رایزن سفارت) نشان درجه ٤ همایون ـ منوچهر عظیما رئیس اداره تابعیت(رایزن سفارت) نشان‌درجه ٤همایون ـ محمودصالحی‌رایزن‌سفارت‌درنمایندگی‌شاهنشاهی‌درسازمان ملل‌متحد نشان‌درجه٤ همایون ـ فریدون موثقی کفیل‌اداره همکاری‌های بین‌المللی(رایزن‌سفارت) نشان‌درجه٤همایون ـ منوچهرظلی‌معاون‌تشریفات (رایزن سفارت) نشان درجه ٤ همایون ـ ارسلان نیرنوری معاون‌اداره کارگزینی و بودجه (دبیراول) نشان درجه پنج تاج ـ حسین شهیدزاده معاون تشریفات (دبیراول سفارت) نشان درجه پنج تاج

تلویزیون سیرا SIERA

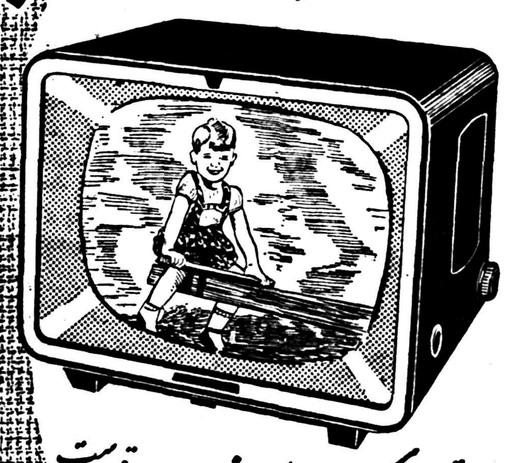

محصولات تلویزیون سیرا اهلند درجهان بی‌رقیب است

تصویر واضح و روشن، تنظیم اتوماتیک

SIERA TELEVISION

نماینده انحصاری شرکت تراد ایفل نادری تلفن ۴۳۷۷۶

آگهی مجمع عمومی فوق‌العاده

مجمع عمومی فوق‌العاده صاحبان سهام شرکت سهامی آب‌درساعت ۵ بعداز ظهر روزشنبه۶ دیماه ۳۷ درمحل شرکت واقع در خیابان تخت جمشید چهارراه بهار منعقد میگردد ازصاحبان سهام خواهشمند است بارعایت ماده ۳۰ اساسنامه درمجمع عمومی فوق‌العاده مزبور حضور بهمرسانند .

دستور جلسه

شور وتصمیم راجع بخط مشی شرکت درآینده

آ۲۳۴۸۱ شرکت سهامی آب

سوله برای کارخانه‌ها - انبارها - سیلوها و سالنهای سرپوشیده

نماینده انحصاری- شرکت سهامی بازرگانی آرین- تهران خیابان بوذرجمهری سرای حافظ - تلفن ۲۲۴۴۸ - ۲۴۴۳۴

دندانهای اژدها در کنار قطب شمال

دوزمستان سخت وطولانی قطبی نخستین شبکه دفاع آمریکا در برابر موشکهای قاره‌پیما مهیا میشود

درست همان زمان که نیکیتا خروشچف به آیزنهاور خبرمیدادکه موشک‌حامل بمب هیدروژنی روسیا میتواند درحدود پانزده هزار کیلومتر مسافت راطی کند ،درحدود هزار و پانصد تن مهندس امریکائی درکار تکمیل شبکه رادار امریکا روی‌دایره قطبی بودند .این شبکه ماموریت دارد هر تجاوزی رااز ناحیه دشتهای توندرا توسط موشکهای قاره پیما پیش‌از وقت به‌اطلاع‌سازمانهای‌دفاعی امریکا برساند.

این شبکه را «اخطار اولیه موشک های قاره پیما » مینامند .رادارهای دور برد آن رد موشکهای قاره‌پیما را بمحض رسیدن آنها به مرزهای‌روسیه شوروی درکرانه اوقیانوس منجمد شمالی یافته ومراکز مربوطه راباخبر میسازند .

این شبکه غیراز شبکه رادار اخطار اولیه‌است که‌باهزینه چهل وپنج‌هزار میلیون ریال بوجود آمده بود تابرضد حملات ناگهانی توسط هواپیماهای جت بمبارانی بکار رود و برد آن هفتصد کیلومتر بود . آن شبکه در قبال موشکهای‌قاره‌پیماازمد افتاده است ونمیتواند حرکت موشکهائی را که‌در ارتفاع هزار کیلومتری باسرعت بیست وپنج هزار کیلومتر درساعت حرکت میکنندخبر دهند .برای این موشکها فاصله میان امریکا وروسیه امروز سی‌دقیقه بیشتر نیست .

سدی دربرابر روسها

همان روزی که‌آیزنهاور ازموشک های مقدم پرتاب میشودوموشک‌مهاجم راپیش از رسیدن به فضای‌امریکا در هوا نابود می نماید .

البته تهیه اینگونه موشکها ششهزار میلیون دولارخرج برمیدارد .

دوراه برای موفقیت موشکهای‌ضد موشک بنظر میرسد :

یکی‌یک موشک‌انداز قوی وسریع که طی‌چند ثانیه موشک ضد موشک رابایک گلوله‌اتمی پرتاب کند .این موشک درچند صد کیلومتری محلی شب ششماهه دشت تونداری‌شمالی به‌پایان رسید برسر این‌دندانهای هیولای سیمانی صفحات‌عظیم پلاستیکی روی شبکه‌های آهنین نصب شد .

بدین‌ترتیب نخستین این ایستگاه های مقدمه رادار درگرونلنددرناحیه توله سال ۱۹۶۰ تکمیل خواهدشد و سال‌بعد درناحیه کلیر در آلاسکا ایستگاه دوم وبلافاصله ایستگاه‌سوم دراسکاتلند تکمیل میشوند .ایستگاه اخیر جهت حفاظت جناح شبکه‌مذکور جدید روسها خبرمیداد متخصصین و مهندسین نیروی هوائی امریکا گفتند شبکه آنها«وقتی زمستان قطبی‌آینده برسد بکار خواهد افتاد .»

گزارشهای سری نشان میدهد که کار دشواری در امتداد مدارقطبی‌از آلاسکا تاجزایر شمالی اسکاتلند در سرما وبوران ادامه داشت . کارگران در بروودت یخ بندان بساختن‌بناهای عظیم سیمانی که به‌دندان‌های‌اژدهای «خط زیگفرید ،هیتلر شباهت دارد مشغول بودند . در هفته گذشته‌که

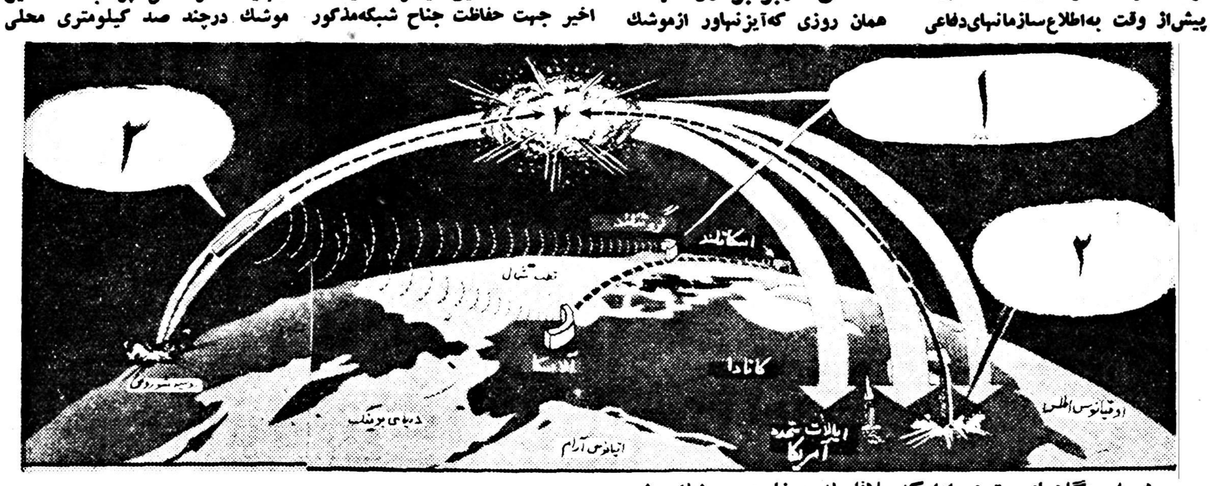

۱ـ ایستگاههای مقدم رادارکه بلافاصله پرخاستن موشک دشمن را خبر میدهد.
۲ـ مراکز پرتاب موشکهای قاره پیما وضد موشک وفرودگاههای بمب‌افکن‌های استراتژیک.
۳ـ موشک قاره‌پیمای روسیه درراه امریکا
۴ـ ضد موشک موشک را نابود میکند.

امریکا برساند.

نخستین آسمانخراش‌هامبورگ

دنیا حتی در نواحی بلوک شرق زیرا این آقای کوکاکولا فرم دارد از لحاظ شکل زندگی و وروش زندگی آمریکائی است وسایل آن بیش از پیش آمریکائی که درآنکشور وارد شده و بطور میشود . حتی روسها میگویند روز افزونی در مردم نفوذ کرده ها میخواهیم سطح زندگی خود است .

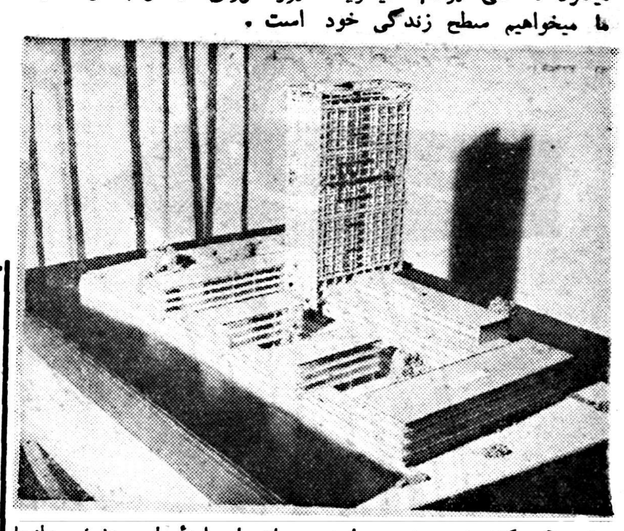

را به‌آمریکائیها برسانیم .راست است که آنها نمیخواهندشکل زندگی آمریکائی وموسیقی جاز و رقص و آدامس جویدن آنها را اخذکنند اما خواه ناخواه‌مانند همه جا کم و بیش دچار شیوه های آمریکائی شده‌اند - امروز در کاباره‌های مسکو آهنگ جاز و تك و توك آهنگ رقص راك اندرول بگوش میرسد .

دراین حال ممالك بلوك غرب جای خود دارند. وقتی گفته‌بودند در آلمان «آقای کوکاکولا» انتخاب را برد خیلی دور از واقعیت نبود اخیرا دامنهٔ این نفوذ بدانجا رسیده‌که آلمانها شروع‌بساختن آسمان خراش در شهر های‌خود کرده‌اند .

از جمله در شهرهامبورك طرح آسمان خراش را ریخته‌اند که فعلا ماکت‌آن برای تماشای‌عموم گذاشته شده است . این‌آسمان خراش دارای بیست و دو طبقه خواهد بود وبه‌اداره‌پلیس‌اختصاص خواهد داشت .

البته سعی کرده‌اندخیلی‌آمریکائی نباشد و از سبکهای مدرن‌اروپائی در طراحی آن استفاده نموده‌اند.

بحث واختلاف بودن برای‌نخست‌وزیری مناسب‌نیست‌وگفته میشود که خواهان سمت وزارت کشور است‌که درآنجا برپلیس‌تسلط‌خواهد یافت (ولی دوگل ظاهراًورا درهمه جا میتواند به‌بیند جز درآنجا) اعضای دیگر کابینه که عضو او- ان-ار- نیستند محتملا عبارتند از آنتوان پینه وزیردارائی وموریس کوود مرویل وزیرخارجه که در سمت های‌خود ابقا خواهند شد .

اگر مجلس جدید اسباب زحمت ورام‌نشدنی‌باشد دوگل‌حق‌خواهدداشت آنرا منحل وانتخابات‌جدیدی‌اعلام کند .ولی از آنجا که نخستین اجلاس مجلس در آوریل آینده خواهد بود دوگل پنج‌ماه دیگردر برابر خوددارد .

سرطان تدریجی

تراژدی الجزایر چه حل شودیانه مسائل داخلی بزرگی در برابر دوگل قرار دارد .برای حمله به مسائل اقتصادی واجتماعی که سرطان واقعی این کشورثروتمند است ،دوگل ٤هزار کارشناس را مامور تنظیم برنامه طویل‌المدتی کرده‌است که برجزئیات آن خود نظارت دارد .

اقتصاد فرانسه موازنه دقیقی بین رکورد وتورم است. ساعات کاردر بعضی صنایع تقلیل یافته است.

یك رئیس جمهور جدید

بقیه ازصفحه ٦

بیکاری دیگر مسئله‌ای نیست ، و قیمت ها در ماههای گذشته‌ثابت مانده‌است .

دوگل از نظریه «پول سخت»پینه برای جلوگیری از تورم پشتیبانی میکند .یك رشته مذاکرات مربوط باداره امور کار ترتیب داده تاحداقل مزدی براساس ٤٠ساعت کار در هفته تعیین شود واکنون لوایحی برای شریك ساختن کارگران‌در منافع کارگاههای خود تهیه میکند .

دوگل همچنین تاکید کرده که اقتصاد فرانسه باوجود سنت حمایتی خود باید رقابت‌های سخت داخل بازار مشترك را تحمل کند .

ناشکیبا

اشتغال شدید دوگل به‌موضوعات اقتصادی بسیاری از کارمندان اورا متعجب ساخته است . یکی از موضوعات مورد علاقه او کمبود مزمن خانه است که باعث شده برای هر سه فرانسوی یك اطاق موجود باشد . حکومت او ۲۵۰ میلیارد فرانك در سال صرف خانه سازی میکند .

او در کار عجول و ناشکیباست و نتایج هر چیز را فورا میخواهد و در مواردی که با مطالعات زیاد همکاران خود روبرو میشود راه خانه پیلاقیش را پیش میگیرد و طرح مورد لزوم را تهیه میکند .

سیاست خارجی دوگل مبتنی بر تامین همکاری نزدیکتر و مشاورات مرتب بین کشور های ناتو است . وی میخواهد همه اعضای ناتو قبلا در باره‌اقدامات مهم سیاست‌خارجی در سراسر دنیا با یکدیگر مشاوره کنند . دوگل میگوید ناتو باید افریقای فرانسه را بعنوان جزء لاینجزای طرحهای استراتژیك‌خود وارد کند .

وی استدلال میکند که سیاست های منور فرانسه در افریقای سیاه استقلالی به مناطق عقب مانده می دهد ، واگر این مناطق بدست شورویها یا عبدالناصر بیفتند خطر واقعی متوجه اروپا و امریکا خواهد شد . ده قلمروی فرانسه در افریقا اکنون تبدیل به جمهوریهای خود مختار شده‌اند و دوگل میخواهد آنها را هرچه ممکن است به غرب به‌پیوندد .

ولی مهمترین اقدام دوگل در عرصه سیاست خارجی کوشش‌برای تحکیم دوستی فرانسه و آلمان است. او در همه مسائل مربوط به وحدت آلمان‌قویا ازآدنائر پشتیبانی میکند .نظریه «اروپائی»جدیددوگل بهیچ‌وجه جای مفهوم قدیمی‌استقلال و «عظمت» فرانسه را نگرفته است در حالی که امریکا و شوروی در کار مذاکره راجع به قطع آزمایش های اتمی هستند فرانسه ٤٠میلیارد فرانك به ساختن سلاحهای اتمی تخصیص داده . یك بمب اتمی‌هم اکنون کامل شده ودر ۱۹۵۹ سه بمب ، در ۱۹۶۰ شش بمب ودر ۱۹۶۳ پنجاه بمب حاضر خواهد بود وباوجود اشارات دالس دوگل هیچ ابراز علاقه‌ای به تاسیس پایگاههای موشك امریکادرفرانسه نکرده است .

آشتی دهنده

هنگامی که ژنرال ستاد خود رادرماه آینده به قصر ریاست جمهوری الیزه منتقل سازد ، اکثریت فرانسویها فقط میتوانند امیدوار باشند که تاریخ به طرح بزرگ او لبخند بزند .یك دست چپی برجسته فرانسوی میگوید : «دوگل یکی از آن آشتی دهنده هاست که فرانسه تقسیم شده پس از دوره‌های سخت خودرا باو سپرده است .»

کسی که خودرا بعنوان« ترکیب کننده تاریخ فرانسه» میداندا‌کنون حتی بیش از شب سیاه اشغال فرانسه ،این «سیاستمدارسوانح» زمام سرنوشت این کشور رادردست دارد .

دوگل میگوید :«روزی وروزگاری فرانسه بود وبدون فرانسه دنیا هیچ کار نمی‌توانست کرد .»ایمان دوگل‌مانند شهزاده‌های پالداستانهای پریان نیرومندترین سلاح اواست . اسلحه نیرومند دیگر این کابوس است که بدون او چه اتفاق میافتاد .

نیوزویك

آیا ارتش عراق

بقیه از صفحه ٦

برای ناظرین خارجی استدلالهای آنها صحیح بنظر میرسد جز در یك مورد که این روزها در عراق تقریبا فراموش شده است. آنهم مسئله وجود ارتش عراق است که دست آخر قمار را به باخت نوری السعید ختم نمود . مسلم است که کمونیستها میکوشنددر ارتش‌نفوذ نمایند (من در بغداد یك جزوه کمونیستی را دیدم که در آن از کاستن نفوذ افسران در واحد های ارتش جانبداری نموده و متذکر شده بودند که در «ارتش خلق»هیچ تمایزی میان افسران و افراد نباید وجود داشته باشد)

اما هنوز دلیلی دائر به موفقیت آنها در این امر بدست نیامده است بهر حال خواه آنها در ارتش نفوذ کرده باشند یانه مسلما عامل‌تعیین کننده آینده نیز ارتش خواهدبود.

منچستر گاردیان

بهترین فیلم ماه

فیلم «جاکوبوفسکی وسرهنك» که از روی نمایشنامه‌ای به قلم فرانتز و رفل تهیه شده بعنوان بهترین فیلم ماه اکتبر معرفی گردیده است . «جاکوبوفسکی و سرهنك» سرگذشت یك‌یهودی و یك سرهنك لهستانی است‌که پس از سقوط پاریس باتفاق‌دختری از مقابل نیروهای آلمانی می‌گریزند وماجرا های خنده‌آوری برای آنها اتفاق می‌افتد .

در این فیلم دانی‌کی (نفر سمت چپ) نقش جاکوبوفسکی یهودی را برعهده دارد، نیکول موری (وسط) در نقش سوزان دختری که آشنای جاکوبوفسکی است و به سرهنك دل می‌بندد ، ظاهر میشود وکوردیورگنز(دست‌راست) هنرپیشهٔ معروف آلمانی نقش سرهنك پروکوشنی لهستانی را برعهده دارد .

دانی‌کی دراین فیلم یکی از بهترین بازی‌های دوران هنرپیشگی خودرا کرده است . فیلم پر از جنبه‌های انسانی ودر عین حال بسیار سرگرم کننده است .

هیو. ر. ترور

وصیتنامه سیاسی ،هیتلر

مقدمه

گوبلز در آخرین لحظات برای پیشوای خود تاریخ فردریك کبیر را بصدای بلند می‌خواند .بخصوص این فصلی را که فردریك کبیر در اثر مرگ امپراطریس روسیه نجات می‌یابد. بالاخره یك روز گوبلز در حالیکه از شدت هیجان وشوق بیرنگ شده بود بداخل پناهگاه دوید وفریاد زد : «پیشوای من ،تبریك میگویم ،سرنوشت بزرگترین دشمن شما را درهم شکست ،ملکه فوت کرد.»

ملکه چرچیل نبود، بلکه روزولت بود که در ۱۲ آوریل ۱۹۴۵ درشب پیروزی جهان راوداع گفت .

اما اینبار برخلاف انتظار کوچکترین تغییر سیاسی ظاهر نشد . واز تاریخ۱۷ آوریل هرگونه امید به پیروزی از میان رفت .

د راین روز بورمن یادداشتها را به شخص مطمئنی سپرد که آنرا در محلی در باویر مخفی سازد .این یادداشتها همان آخرین اظهارات هیتلر است که امروز منتشر میشود .

پنج روز بعد یعنی در ۲۲ آوریل هیتلر به هجرت‌دستجمعی ساکنین کاخ صدرات عظمی رضایت داد .اجازه داده شد که هرکس میتواند ومیخواهد از برلن خارج شود از این پس دیگر تا آنجا که ما اطلاع داریم‌سندی در پناهگاه صادر نشد مگر وصیت آخری هیتلر وقبله ازدواج هیتلر با اوابراوان در تاریخ ۳۰ آوریل هیتلر تصمیمی راکه تاریخ ،شکست و فردریك کبیر در مقابل او قرار داده بود ،گرفت .اینبار مرك ملکه صاحب اختیار آلمانرا نجات نداد. خدا هم دخالت نکرد .اونیز دست بخودکشی زد .

زمینه‌این اسناد که مادر اختیار خوانندگان خود میگذاریم وتصادفا بدست آمده است همان است که فوقا گفتیم .نمیتوان‌درباره صحت واصالت این اسناد کوچکترین تردیدی داشت تاریخچه ،مضمون‌وامضاء کاملا مسلم بور من صحت آنها را تضمین مینماید .این اسناد وصیتنامه سیاسی‌واقعی هیتلر است و آنچه بطور رسمی در تاریخ ۲۹ آوریل بامضاء رسید و خواستهای شخصی او جز ماده یامواد ساده تشریفاتی نیستند .

در این اظهارات که در عین شکست ،درست در هنگامیکه فقط معجزه‌ای میتوانست او را نجات دهد، هیتلر کلیه مسائل جنك را مورد بحث قرار داد .

اولین «مطالب خصوصی »هیتلر که در ۱۹۳۱ اظهار شده وروشنیك آنها را بچاپ رسانیده بود باید این عنوان را پیدا میکرد :«آنچه بتوسط قدرتم در آلمان انجام خواهم داد» واظهارات ثانویش ،یعنی «یادداشت‌های بورمن »که آنهم بچاپ رسیده وهمه‌اش دردوران پیروزی انشاء شده بود باید این عنوان را میداشت : «آنچه‌بادنیای فتح شده انجام خواهم داد» وبالاخره این یادداشتها واظهارت آخری که درست در عین شکست بیان شده بود بایده«چرا فاتح نشدم؟» یا«اشتباه در کجا بود » عنوان میگرفت .

اشتباه کجا بود ؟آیا هیتلر در شروع‌جنك اشتباه کرد؟ در این جنك اشتباه کرد یادر هر جنگی ؟ جنك باروسیه قبل ازشکست انگلستان اشتباه بود ؟آیا بهتر نبود بجای حمله بروسیه که پیروزی برآن آنقدر مشکل بود بسوی مدیترانه میرفت ، آفریقای شمالی وشرقی را می گرفت ؟ .آیا بهتر نبود درسال ۱۹۴۰ جبل‌الطارق را اشغال میکرد ؟

آیا در انتخاب وقت اشتباه کرده بود؟ آیا بهترنبود جنك را در ۱۹۴۲ (همانطور که درسال ۱۹۳۸ خیال میکرد) شروع میکرد ویا اینکه در سال ۱۹۳۸ جنك را(چنانکه در سال ۱۹۴۵ در نظر داشت) قطع مینمود ؟ اگر در روابط خود با انگلستان واسپانی راه‌غلطی رفت ؟آیا نسبت بفرانسه خیلی باملایمت رفتار کرد ؟ آیا نسبت بموسولینی که او را«مرد بزرگی همطرا زمن وازبعضی جهان بالاتر ازمن» خطاب میکرد ،وگمان‌می‌نمود مانند خودش با ملت ایتالیا بستگی دارد باحسن نیت رفتار کرد ؟آیاباید نسبت بانگلیسها محافظه‌کارانه تر رفتار میکرد یاشدیدتر" ؟ آیابهتر نبود در راس جنبش‌پرولتاریائی جهان قرار میگرفت وساختمان اجتماعی خودرا دگرگون میساخت حتی اگر باعث میشد پشتیبانان خودرا در فرانسه ، ایتالیا واسپانی از دست بدهد ؟اینها مسائلی است که هیتلر ضمن‌اظهارات خود مورد بحث‌قرار میدهد .در اینجا مابحثی راجع به نتیجه آنها نمیکنیم . زیرا نتیجه همه آنها روشن است . بی‌ترتیبی وبی‌نظمی آنها حتی در ساعات شکست نیز مشهوداست ودر عین حال مبین فکر هیتلر میباشد .

در این یادداشتها‌برنامه کاملا«نیهیلیستی » او بچشم می‌خورد .این یك برنامه ناسیونال سوسیالیستی است که برای آلمان تنظیم شده است آلمان درراس وملل دیگر بعنوان بنده وبرده در پشت سر آن

برنامه‌ای که بموفقیت نیانجامید ولی حتی مورد تحسین دشمنانش و حتی شخص استالین که هیتلر اورا «ففقازی حیله‌گر ،نیمه‌ابله ونیمه نابغه» می‌نامید قرار گرفت .

ناتمام

آگهی مناقصه خرید برنج چمپا

کارخانه نساجی شاهی مقدار دویست وهشتاد تن برنج چمپای مرغوب مصرف کارگران کارخانجات را از طریق مناقصه خریداری مینماید داوطلبان فروش میتوانند برك شرایط را ازدفتر کارخانه‌نساجی شاهی یاکارخانه چیت‌سازی بهشهر ویا در تهران از شرکت سهامی نساجی ایران خیابان شاهرضا دروازه دولت کوچه فتوحی دریافت و پیشنهادخودرا تاآخروقت اداری‌روزشنبه ۱۳دیماه۳۷ بدفتر کارخانه نساجی شاهی تسلیم نمایند .

کارخانه نساجی شاهی

آ-۳۴۳۱۴ ۲-۲

پرتاب خود باموشك مهاجم روبرو شده بمب اتمی آن‌منفجر میشود و موشك مهاجم رانابود می‌سازد .ستاد ارتش امریکا موشك « نایك‌زئوسی» برادر بزرك موشك .نایك هرکولس را که امروز دفاع شهرهای امریکا بر عهده آن میباشد نامزد این‌ماموریت نموده‌اند .

دیگر آنکه با یك موشك معمولی ضد هوائی .نایك یك گلوله‌اتمی را بسوی موشك دشمن پرتاب کنند تا در حوالی موشك مهاجم‌منفجر شود و در اثر ضربت و حرارت و تشعشعات اتمی آن را نابود نماید. اخیرا در میدان پرتاب اقیانوس‌آرام روی این طرح آزمایشی کردند و دانشمندان امریکائی معتقدند که نتیجه آزمایش امکان این عمل را نشان داده است . حتی اگر موشك دشمن در اثر این انفجار نابودنشود و براه خود ادامه دهد در اثرتشعشات اتمی گلوله اتمی یا هیدروژنی آن‌از کار خواهد افتاد و قدرت انفجاری نخواهد داشت .

در هر حال سران ارتش امریکا معتقدند قبل از ۱۹۶۴ موشك ضد موشك کاملی را در خدمت نخواهند داشت و تنها دفاع در برابر موشك قدرت حمله متقابله انتقامی‌هیدروژنی واتمی است .

آنچه مورد نیاز شماست

پاریس- محمدرضا عسکری

زیبائیهای شیراز وهفته سیاسی پاریس

پرفسور «هنری ماسه»، مؤلف کتاب سعدی بزبان فرانسه، گفت:

برای شناختن روح شیراز تنها گذر کردن از این شهر کافی نیست

دراین هفته صفای شیراز و زیبائی های شیراز دوستداران هنر وفرهنگ ایران رادرمیان غوغای پاریس ودرست دروسط «هفته سیاسی» چندساعتی بخود مشغول داشته است.

فرانسویها این هفته را هفته دیپلماتیك پاریس نام گذارده‌اند برای اینکه گذشته از کنفرانس وزیران خارجه چهارکشور بزرك غربی‌برای بررسی مسئله برلن، دوره اجلاسیه اتحادیه اتلانتیك و چندکنفرانس دیگر راجع‌بمسئله بازار مشترك ومبادله آزاددرپاریس تشکیل میشود.

دروقتی که یك حرکت شدید و فعالیت محسوس بین‌المللی درپاریس بچشم میخورد وجمهوری پنجم فرانسه نخستین قدمهای اساسی خودرا آغاز کرده، پاریس خود را برای جشن نوئل آماده میسازد و شهردارپاریس امسال بمناسبت نوئل دوطرف خیابان معروف شانزه‌لیزه رابا شمعدانهای الکتریکی بسیار زیبا آراسته است.

عصرروز دوشنبه گذشته درموزه معروف «گیمه» درپاریس چندساعتی صحبت ازشیرازبود. کنفرانسهائی که درموزه گیمه واقع در میدان (اینا) ایراد میشودبمعرفی آثار و تمدن شرقی اختصاص دارد. در کنفرانس روز دوشنبه که بدعوت انجمن فرهنگی فرانسه و ایران تشکیل شده بود، نزدیك دوهزار تن ازدوستداران فرهنك ایران و همچنین اعضاء سفارت ایران و ایرانیان مقیم پاریس شرکت کردند.

«هنری ماسه» مستشرق وایران شناس برجسته فرانسوی ومولف کتاب سعدی بزبان فرانسه مجلس راباوصف کوتاهی ازشیراز گشود. ماسه انعکاس زیبائی های شیراز رادرادبیات فرانسه وقضاوت سیاحان فرانسوی را درمورد شیراز شرح داد، وی نظرشاردن- پیرلوتی و گوبینوراپیرامون شیرازباهم‌سنجید ونتیجه گرفت که گفتار «شاردن» راجع بشیرازکه درقرن هفدهم باین شهرزیبا سفرکرده ازنظرات لوتی وگوبینومعتبرتراست زیرا شاردن نزدیك چندماه درشیراز مانده درحالیکه لوتی‌وگوبینو در شیراز توقفی نداشته‌اند و از آن گذر کرده‌اند وبخصوص‌لوتی‌وقتی ازاین شهردیدن کرده که شیراز براثرزلزله آسیب بسیار دیده‌بود

پرفسور هنری ماسه افزود که‌برای شناختن روح شیراز بایدیك‌یاچند درآنجا سکونت داشت. مستشرق نامدار فرانسه اززادگاه حافظ و سعدی وآثاراین دو غـزلسرای بزرك ایران وهم ازشراب پر ماجرای شیراز سخن گفت.

پرفسور «هنری ماسه»ضمن‌معرفی بانو صورتگر (صفاری)که برای شنیدن کنفرانس ایشان دعوت شده بود، گفت: ایرانیان در فرا گرفتن زبانهای خارجی استعدادو هوش فوق‌العاده‌ای دارند ، خانم صفاری دومین بانوی ایرانی است که رساله خودرا درتطبیق ادبیات میگذراند، قبل ازجنك یك‌بانوی دیگربنام منیره‌صمصامی رساله‌خود رادرتطبیق ادبیات ایران و فرانسه گذرانده ورساله اودرمحافل ادبی آکادمیك فرانسه بااهمیت‌وارزش تلقی شد.

پرفسورهنری ماسه افزود که‌خانم صورتگر، برادری دارد که‌ازشعرای معاصر ایرانست وسپس‌یك قطعه شعرآقای دکتر صورتگررا کـه شخصا بفرانسه ترجمه کرده بود، قرائت کرد. این قطعه که‌راجع به شیراز است بامهارت واستادی‌قابل تحسینی وسیله‌پرفسورماسه بفرانسه ترجمه شده بودوبااین‌بیت آغاز میشود:

هرباغبان که گل‌بسوی‌برزن‌آورد
شیراز رادوباره بیادمن آورد

بانو صورتگر درآغاز کنفرانس خود اظهارداشت: آنچه‌مرابصحبت امشب برانگیخته عشق عمیقی‌است که بزادگاه خودشیراز محبوب دارم، این عشق همیشه زنده است. دربهار گذشته یکی ازبستگان نزدیکم برای من چند کلیشه رنگی ازمناظرشیراز فرستاد واین صحنه هابیشتر زیبائی های ایـن شهررا بیادم‌آورد. این مناظررا به مادام هلو (همسرهلو، سفیرکبیر اسبق فرانسه درتهران‌ومدیره انجمن فرهنگی فرانسه وایران‌درپاریس) نشان دادم که باتحسین واعجاب مراتشویق بتهیه کنفرانس راجع بشیراز نمودند. امیداست کـه کوشش من دراین زمینه، هرچند که ناقص خواهد بودولی بشناسائی بیشتراین شهر محبوب کمك کند، امیدوارم دیگر هموطنانی هم که درخارجه‌بسر میبرند هریك برای معرفی شهرزادگاه خـود سعی مشابهی مبذول دارند، وباید گفت که دراین زمینه دوستان‌فرانسوی ماهم درچند مورد اقدام کرده‌اند. بدین ترتیب ماگردش خودرا در شیراز واطراف‌آن آغاز مینمائیم، البته چند صحنه‌ئی که اینجا شما بروی پرده می‌بینید هرگزنمیتواند آنطورکه باید زیبائی های‌شیراز رامجسم کند ولی‌من امیدوارم این صحنه ها اطلاعاتی بـدوستداران عزیز ایران ومسافرینی‌که برای بهارآینده قصد سفربشیرازدارند بدهد بطوریکه مهمترین ابنیه داخل وخارج شهررا ببینند بدون اینکه درزیر آفتاب گرم شیراز وقت زیادی ازدست بدهند.

دراین هنگام نمایش صحنه ها وبناهای مختلف شیرازبروی پرده که وسیله کلیشه رنگی تهیه شده بودآغاز گردید وخانم صورتگر همراه این تصاویرشرح جامعی‌از تاریخچه - زیبائی هاوابنیه‌معروف این شهر وترجمه چندبیت حافظو سعدی بیان داشتند که بسیار مورد توجه قرارگرفت. سخنران گفتار خودرا باترجمه فرانسه این‌ابیات سعدی پایان داد:

دراقصای عـالـم بگشتم بسی
بسر بـردم ایام با هر کسی
تمتع بهـر گوشه ای یافتم
زهر خرمنی خـوشه‌ای یـافتم
چوپاکان شیراز خاکی نهـاد
ندیدم‌که رحمت براین‌خاك‌باد

تحصیلات عالی دانشجویان ایرانی درانگلیس

لندن - خبرنگار اطلاعات- تقریبا ۵۰ دانشجوی خاور میانه بابورس تحصیلی شورای فرهنگی بریتانیا اکنون مشغول تحصیل در دانشگاه ها و مراکز تحقیقات علمی انگلیس میباشند . طبق اطلاع شورای فرهنگی دانشجویان خاور میانه بزرگترین دسته‌ی دانشجویانرا که با بورس شورا تحصیل میکنند تشکیل داده و عده‌ی تمام دانشجویان ۲۸۰نفر است که در ۲۲ دانشگاه و دانشکده وسایر مراکز تحصیلات عالی مطالعه میکنند .

بین دانشجویان خاور میانه عده‌ی محصلین ایرانی و اردنی از همه بیشتر بوده و اینها در رشته‌های مختلف از طب تا جنگلبانی واز زبان و ادبیات خارجی تا علوم اداری تحصیل میکنند . از جمله دانشمندان ایرانی که دوره‌ی تخصصی را میگذرانند یکی‌آقای پروفسور حجازی استاد جنگلبانی دانشکده‌ی کشاورزی تهران است که در دانشگاه آکسفورد دوره‌ی خودرا میگذراند دیگری بانو مرادیان است که مهندس شیمی بوده واکنون در دانشگاه ابردین دوره‌ی علوم خاکشناسی را می‌بینند .

کشیك امشب داروخانه‌ها

داروخانه حشمت : خیابان شهباز مقابل درمانگاه دریفوس .
داروخانه زیبا : خیابان ویلا .
داروخانه شبانه روزی آمریکائی : چهارراه پهلوی تلفن ۴۵۲۹۰
داروخانه میر : انتهای شهباز
داروخانه سیما : خیابان نواب‌چهارراه شکوفه .
داروخانه ستار، : خیابان سی‌متری نظامی چهارراه حشمت‌الدوله .
داروخانه دکتر اشراقی : انتهای خیابان آذربایجان
داروخانه نمونه تهران : خیابان امیریه
داروخانه محمدیان :خیابان ری جنب کوچه آبشار .
داروخانه شبانه روزی فرزاد خیابان قلهك نزدیك داودیه مقابل ثبت قلهك

تلفن های اطلاعات

شماره‌های دستگاه‌مرکزی
۵۱۱۰۶ تا ۵۱۱۰۹
۵۰۰۱۴ تا ۵۰۰۱۸
اختصاصی شعبه آگهیها
۵۱۱۰۳ - ۵۲۶۳۳
سازمان شهرستانها
۵۱۰۶۷
اطلاعات هفتگی
۵۱۸۷۸
اطلاعات بانوان ۵۰۳۱۳
سرویس حوادث ۵۰۰۶۹

تقویم اطلاعات

چهارشنبه سوم دیماه ۱۳۳۷
« سیزدهم جمادی‌الثانی۱۳۷۸
« بیست وچهارم دسامبر۱۹۵۸
اذان صبح : ساعت۵و۳۰دقیقه.
طلوع آفتاب : ساعت ۷و۸ دقیقه
غروب آفتاب :ساعت ۱۶و۵۱دقیقه

برنامه رادیو دهلی

برنامه‌فرداصبح‌روی‌امواج کوتاه ۱۹ و۱۶ متر برابر با ۱۵ و۱۷ مگاسیکل در ثانیه ساعت ۱۵-۷ یك صفحه درخواستی و اخبار.

برنامه شب روی امواج کوتاه ۱۹و ۳۵ متر برابر باه۱۵ و۱۱ مگاسیکل در ثانیه ۳۷- ۱۹ اخبار - آهنك های از فیلمهای هندی ۱۵-۲۰ پاسخ به‌پرسش شنوندگان - موسیقی ایرانی .

کشیك‌امشب پزشکان

تهران

آقای دکتر جوانشیری : خیابان نادری اول چهار راه یوسف آباد - دکتر عطاءاله نیری : خیابان‌اردیبهشت مجسمه شاهرضاکوی نوروز دست چپ درب دوم .

قلهك

آقای دکتر حسین حمیدزاده: خیابان دولت چهار راه رستم آباد .

کشیك امشب بیمارستانها

بیمارستانها: مسمومین بیمارستان های شفا بحیائیان خیابان ژاله‌تلفن ۳۷۶۳۱ لقمان‌الدوله ادهم خیابان مخصوص پشت باغشاه تلفن ۲۳۲۳۳ مجروحین بیمارستانهای رازی‌درخیابان شاهپوروامدادی شیروخورشیدخیابان مولوی‌باغ‌فردوس،زایمان‌وعوارض زنانه بیمارستان های زنان پیچ شمیران، ووزیری خیابان شیخ‌هادی ورایشگاه حمایت مادران ونوزادان خیابان‌پاستور ودرمانگاه جنوب بنگاه حمایت مادران خیابان مولوی در مورداحتیاج‌فوری بپزشك مقابل وزارت بهداری بوسیله آمبولانس به‌پزشك‌کشیك هدایت می شوید .تلفن۲۰۰۷۱

کارخانه شیر پاستوریزه تهران

باطلاع عموم فروشندگان و مصرف کنندگان محصولات کارخانه میرساند که‌از اول دیماه ۱۳۳۷ امور توزیع و فروش محصولات کارخانه در شهر تهران بعهده شرکت سهامی توزیع فرآورده‌های پاستوریزه واقع در میدان بهارستان کوچه نظامیه و در شمیرانات بعهده شرکت سهامی پخش فرآورده‌های پاستوریزه در شمیرانات واگذار گردیده است و شرکت های نامبرده مسئول کلیه امور مربوطه خواهند بود و برای کسب اطلاعات بیشتر بشرکت های مذکورمراجعه فرمایند .

برای مزید اطلاع اعلام میدارد که‌در بهای محصولات کارخانه تغییری حاصل نشده وبه شرح زیـر در دسترس مصرف‌کنندگان گذارده خواهد شد .

شیر در بطری یك لیتری	۱۷ ریال وگروگان ظرف ۱۲ ریال
شیر در بطری نیم لیتری	۹ ریال و گروگان ظرف ۸ ریال
شیر در بطری ربع لیتری	۵ ریال وگروگان ظرف ۵ ریال
ماست در شیشه	۶ ریال وگروگان ظرف ۵ ریال
کره قالب صدگرمی	۱۸ ریال

از عموم مصرف کنندگان خواهشمند است در صورت بروزاختلاف مراتب را باطلاع کارخانه وسیله صندوق پستی ۱۵۸۸ برسانند تامورد رسیدگی قرار گیرد . سرپرست کارخانه - فتح‌اله سمیعی

آ-۳۴۳۵۶ ۱-۳

سینماهای درجه ۱

سینما ایران
عروس فراری (فیلم فارسی-سینما سکوپ- رنگی) باشرکت دلکش - ملك مطیعی- کورش کوشان . شروع ۱۰ صبح - ۱۲ر۳۰ -۲ر۳۰ -۴ر۳۰ ۶ر۳۰ و۸ر۳۰ بعداز ظهر - تلفن ۳۶۳۵۴

سینما آسیا
نان وعشق وحسادت (دوبله‌بفارسی) با شرکت ویتوریودسیکا - جینالولو بریجیدا - شروع ۱۰ر۳۰ صبح ۲-۴-۶ و۸ بعداز ظهر- تلفن ۴۲۹۰۹

سینما ایفل
مردان پارادیز (رنگی) باشرکت کنت مور شروع :۱۰ر۳۰ صبح - ۲ر۳۰ - ۴ر۳۰ - ۶ر۳۰ - ۸ر۳۰بعداز از ظهر -تلفن ۴۰۱۱۶

سینما اسکار
عشق جاودانی -شروع : ۲-۴-۶و ۸ بعد از ظهر تلفن ۴۵۷۹۷

برلیان مولن‌روژ
گوهر فروشان مهتاب -با شرکت بریژیت باردو- استفان بویه - شروع ۱۰ صبح -۱۲ -۲-۴-۶ و۸ بعد از ظهر .

سینما پلازا
شهاب آسمانی -باشرکت ریچارد کارلسون -چارلز درك شروع : ۱۰ر۳۰ صبح -۲ر۳۰ -۴ر۳۰-۶ر۳۰ و۸ر۳۰ بعد از ظهر-تلفن ۴۴۲۵۵

سینما پارك
چاکر فدائی شما-باشرکت ادی کنستانتین- شروع: ۲ر۳۰-۴ر۳۰- ۶ر۳۰و۸ر۳۰ بعد از ظهر

سینما تهران
بیگانه رشید (رنگی) باشرکت‌جوئل مك‌ری-وویرجینا مایوشروع :۱۰ر۳۰ ۲ر۳۰-۴ر۳۰ ۶ر۳۰ و۸ر۳۰ بعد از ظهر تلفن ۳۸۱۶۵

سینما تخت جمشید
جدال در آفتاب -با شرکت جنیفر- جونس-گریگوری پك- جوزف‌کاتن- شروع :۳ر۳۰- شش و ربع و نه بعد از ظهر تلفن ۴۳۵۵۰

سینما حافظ
ساحر درعصراتم (رنگی - دوبله بفارسی-محصول شوروی) شروع : ۱۰ر۳۰صبح -۲ر۳۰-۴ر۳۰-۶ر۳۰ و ۸ر۳۰ بعدازظهر - تلفن۳۴۰۷۴

سینمادنیا
مانوود بزرك- باشرکت ژرارفیلیپ میشل مورگان - بریژیت باردو - شروع ۱۰ر۵ صبح -۱۲ر۳۰ -۲ر۳۰ ۴ر۳۰-۶ر۳۰و ۸ر۳۰ بعداز ظهر . تلفن ۳۳۸۱۲ .

سینما دیانا -سینما سهیلا
عروس فراری-شروع دردیانا۱۰ر۵- ۲ر۵- ۴ر۵ -۶ر۵ و۸ر۵ بعدازظهر. تلفن ۴۲۰۱۰ -شروع در سهیلا۱۰ر۵ ۱۲ر۵ -۲ر۵ -۴ر۵-۶ر۵ و ۸ر۵بعداز ظهر تلفن ۳۶۴۲۴

سینما رویال
وقتی برای مردن نیست (رنگی- سینما سکوپ)باشرکت‌ویکتورماتیور لئوگن .
شروع ۱۰ر۳۰صبح-۳-۵-۷و ۹ بعد از ظهر

سینما رکس
وقتی برای مردن نیست (رنگی- سینما سکوپ) باشرکت‌ویکتورماتیور لئوگن -شروع :۱۰ صبح -۲ر۳۰- ۴ر۳۰ -۶ر۳۰ و۸ر۳۰ بعد از ظهر- تلفن ۳۴۱۶۹

سینما رادیو سیتی
الماس آبی (سینما سکوپ)با شرکت جك‌پالانس -آنیتا اکبرك - شروع: ۱۰ر۳۰ صبح -۲ر۳۰-۴ر۳۰ ۶ر۳۰و ۸ر۳۰بعدازظهر-تلفن۴۳۳۲۰

سینما سعدی
کودکی بدوپشیز (بزغاله‌دوپولی) باشرکت دیانا دورس - جوروبینسون شروع ۱۰ر۳۰ صبح - ۲ر۳۰ - ۴ر۳۰و شش وسه‌ربع وهشت و سه ربع- تلفن ۶۴۶۸ ۳

سینما کریستال
جدال در آفتاب با شرکت .جنیفر جونس-گریگوری پك- جوزف‌کاتن- شروع ۱۰ر۳۰ صبح -۲ر۳۰ -پنج‌و ربع‌و هشت بعد از ظهر تلفن۳۷۶۷۵

سینما کارون
لات جوانمرد -شروع:۲-۴-۶و۸ بعد از ظهر تلفن ۴۰۰۶۵

سینما متروپل
نان و عشق و حسادت (دوبله بفارسی) با شرکت- ویتوریودسیکا- جینالولوبریجیدا - شروع : ۱۰ر۳۰- ۲ر۳۰- ۴ر۳۰- ۶ر۳۰ و ۸ر۳۰ -تلفن ۳۹۴۱۰

سینما مولن روژ
دوردنیا درهشتادروز (قسمت دوم بانضمام خلاصه قسمت‌اول -رنگی) باشرکت دیویدنیون -کانتین فلاس - شروع : ۱۰ر۵صبح- ۲ر۵- ۴ر۵ - ۶ر۵و۸ر۵بعدازظهر تلفن ۳۸۷۶۵

سینما نیاکارا
شب‌کریسمس(رنگی-ویستاویژن) باشرکت دنی کی-بینك گروزبی- شروع : ۱۰ر۳۰ صبح -۲-چهار و ربع -۶ر۳۰ وهشت و سه ربع- تلفن ۶۵۳۰۷

سینما همای
جادوگر دلربا (رنگی) با شرکت بینك‌کروسبی -روندافلمینك -شروع ۱۰ر۵-۲ر۵-۴ر۵ -۶ر۵و۸ر۵ بعد از ظهر -تلفن ۴۲۱۶۹

سینماهای درجه ۲

سینما پردیس
بخاطر دخترم -با شرکت ادی کنستانتین -شروع: ده و نیم صبح- دو و نیم -چهار و نیم -شش ونیم و هشت و نیم بعد از ظهر .
نیم بعد از ظهر .

سینما تاج
حمله اتیلا (رنگی سینماسکوپ)با شرکت جف چندلر -جك پالانس - ریتا گام -شروع ۱۰ر۳۰ صبح - ۲ر۳۰ -۴ر۳۰ -۶ر۳۰ و۸ر۳۰-تلفن ۳۳۰۶۴

سینما سیلوانا
لات جوانمرد -باشرکت مجیدمحسنی خوروش -پرخیده -شروع ۲ر۳۰ - ۴ر۳۰ -۶ر۳۰ -و۸ر۳۰ بعد از ظهر تلفن ۳۳۷۷۷

سینما فری
دختر دلیر (فیلم هندی)شروع: ۴-۶و۸ر۳۰ بعد از ظهر -تلفن ۲۷۸۹۳

سینما فردوسی
حمله اتیلا (سینماسکوپ- رنگی) باشرکت جف چندلر -جك پالانس- ریتا گام -شروع ۹ر۳۰ صبح‌دوازده وربع‌کم -۲-چهارورربع -شش ونیم وهشت ونیم بعد از ظهر تلفن۳۵۷۸۴

سینما مشعل
اتللو (رنگی -دوبله بفارسی) شروع : ۱۰ صبح-۲- ۴ -۶ و۸ بعد از ظهر -تلفن ۳۳۸۲۶

سینما مراد
چشم براه -با شرکت ایرن-مهدوی شهلا- مهوش -شروع : ۲-۴-۶-و۸ بعداز ظهر -تلفن ۳۷۳۸۹

تآترها

تآتر تهران
عملیات مرتاض هندی توسط سورکار-شروع:۵ر۸بعد از ظهر-تلفن ۳۷۳۵۱

سالن دوم تآتر تهران
مزاحم زندگی -باشرکت مورین - تهمینه- سارنك -ملك‌مطیعی. شروع ۸ بعداز ظهر .

جامعه باربد
عزیز و عزیزه- باشرکت‌دیهیم - رخشانی -شروع :۸ بعد از ظهر تلفن ۶۵-۲۰

تآتر پارس
کلاف‌سردرگم -باشرکت تفکری- مصفا .تلفن ۳۸۸۱۱

آخرین تغییرات سینماها را درصفحه ۱۹ مطالعه فرمائید

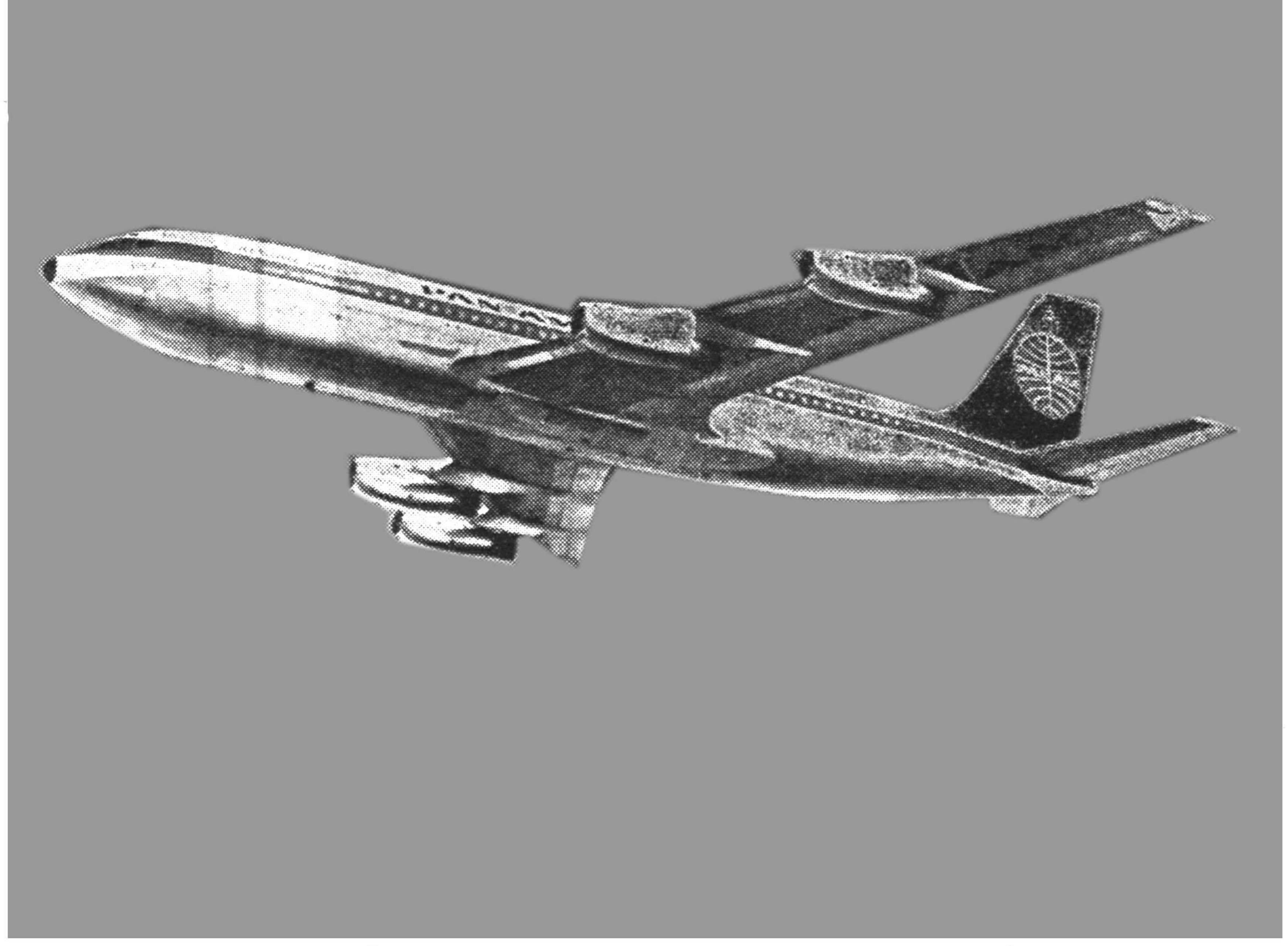

هواپیمای جدید‌کلیپر جت بوئینگ ۷۰۷ یعنی هواپیمائی که قبل از ورود بخدمت مسافربری بطور کاملتری آزمایش شده

پرواز روزانه جت پان آمریکن از اقیانوس اطلس

سریعترین پرواز

درجه لوکس وصرفه جوئی در اختیار شما است

حرکت	ورود
لندن ۱۱صبح	نیویورك ۲/۴۵ بعدازظهر
سرویس روزانه	
پاریس ۶عصر	نیویورك ۹/۲۵ بعدازظهر

کلیپر * جت‌های پان‌آمریکن سریعترین هواپیماهای‌مسافربری اقیانوس‌پیما هستند ونسبت به هواپیماهای پروانه‌دار پیشرفت نمایانی دارند یعنی جت حقیقی میباشد .

چهار موتورعظیم جت‌باسرعت ۹۹۰کیلو متر درساعت آسایش بی ارتعاش وآرامش عجیبی به‌مسافرت شما میدهند.

کلیپر جت ما بین ۷۵۰۰ و ۱۲۰۰۰ متر ارتفاع یعنی بالاتر ازمحیط اغتشاشات جوی‌پرواز میکند وشعاع دیدآن ۳۳۰ کیلو متر است مابهترین وسریعترین‌سرویس‌اقیانوس پیماکه دارای درجه‌صرفه جوئی‌نیز میباشد مسافرت فرمائید و به آن اضافه‌قیمت تعلق‌نمیگیرد بزودی سرویس های جت به آمریکای جنوبی از روی اقیانوس کبیر وبدور دنیا دراختیار شما خواهد بود.

هرروز هواپیماهای جت‌کلیپر ساعت۶عصر ازپاریس حرکت کرده وهمان‌شب‌درساعت ۹٫۲۵ به نیویورك وارد میشود .

کلیپر جت از لندن ساعت ۱۱صبح پرواز کرده و ساعت ۲٫۴۵ بعداز ظهر همان‌روز به نیویورك وارد میشود .

ازهمین الان میتوانید جا تهیه کنید . به آژانس مسافرتی خود وبابه‌پان‌آمریکن که ۸۰۰ شعبه برای خدمت بشما در همه جای دنیا برقرار نموده مراجعه فرمائید.

* نام ثبت شده

PAN AMERICAN

مجرب ترین شرکت هواپیمائی دنیا

تهران چهارراه کالج
خیابان حافظ تلفن ۶۵۹۹۱

آ-۳۴۶۰۲

آگهی اعزام سه نفر دیپلمه به‌آمریکا

بانك ملی ایران در نظر دارد سه نفر دانشجو برای تحصیل در رشته اقتصاد از طریق مسابقه بآمریکا اعزام دارد شرایط شرکت‌درمسابقه‌بشرح زیراست :

۱- تابعیت ایران .
۲- حد اقل سن ۱۸ وحد اکثر ۲۰ سال
۳- تندرستی کامل طبق گواهی بهداری بانك ملی ایران
۴-دارا بودن گواهینامه ششم ریاضی
۵- حد اقل معدل کل امتحان نهائی ششم ریاضی ۱۵.
۶- حد اقل نمرات دروس ریاضی در امتحان ششم ریاضی ۱۴.
۷- دانستن زبان انگلیسی بطور کامل
۸- معرفی نامه از دو نفر معاریف که‌نسبت نسبی وسببی با داوطلب‌نداشته باشند مبنی بر حسن اخلاق ورفتار وصحت عمل داوطلب.

مواد مسابقه

۱- زبان فارسی (دیکته وانشاء)
۲- زبان‌انگلیسی (کتبی وشفاهی)
۳- ریاضیات (حساب -جبر وهندسه ومثلثات در حدود ششم ریاضی).

حق تقدم باکسانی است که علاوه برزبان انگلیسی زبان فرانسه یاآلمانی نیز بدانند .همچنین کارمندان‌بانك ملی ایران درتمام مواردبالابا تساوی شرایط بر دیگران مقدم خواهندبود.

داوطلبانیکه از عهده مسابقه برآمده وپذیرفته شوند باید بوسیله سند رسمی تعهد نمایند که پس از دریافت لیسانس (B.A) بمحض اخطار بانك ملی ایران بایران مراجعت نموده لااقل دو برابر مدت تحصیل در آمریکا در بانك ملی ایران یا شعبات آن طبق مقررات خدمت نمایند. در صورت تخلف از هریك از مواد قرار داد بین داوطلب وبانك‌هرمبلغی که بانك بطور مقطوع تعیین نماید باید بپردازد.برای‌تأمین این منظور باید ضامن معتبری هم معرفی نمایند .

داوطلبان برای اطلاع از مفاد ضمانت نامه وقرارداد وسایر شرایط ونیز برای ثبت نام میتوانند تاپایان وقت اداری روز سی‌ام دیماه سال جاری‌به اداره آموزش این بانك مراجعه نمایند .

برای ثبت نام ارائه عین گواهینامه ششم ریاضی -.معدل نمرات‌ریاضی- رونوشت مصدق شناسنامه ودو قطعه عکس ضروری است .

بانك ملی ایران آ-۳۳۷۲۶ ۱-۳

از امشب

برنامه مخصوص عید کریسمس ۱۹۵۹ سینما نیاگارا

مفرح ترین کمدی موزیکال سال - فیلم رنگی و ویستاویژن

شب کریسمس

IRVING BERLIN'S
White Christmas
BROUGHT TO YOU THROUGH THE WONDERS OF
VISTAVISION
MOTION PICTURE ... HIGH-FIDELITY

باشتراك: کمدین نابغه جهان
دنی‌کی وهنرمندان نامدار
بین‌کروزبی
روزماری کلونی- ورا الن

شب کریسمس کمدی موزیکال مجللی
است که در سراسر جهان بعنوان مناسب‌ترین
برنامه کریسمس شناخته شده است.
شب کریسمس اثریست جالب که درآن هنرمندان
باارزش عالم سینما
دنی‌کی و بینك‌کروزبی
برای اولین بار باهم همکاری میکنند.

Color by TECHNICOLOR

BING CROSBY · DANNY KAYE · ROSEMARY CLOONEY · VERA-ELLEN
with DEAN JAGGER · Lyrics and Music by IRVING BERLIN · Produced by ROBERT EMMETT DOLAN · Directed by MICHAEL CURTIZ · Dances and Musical Numbers Staged by Robert Alton
Written for the screen by NORMAN KRASNA, NORMAN PANAMA and MELVIN FRANK · A PARAMOUNT PICTURE

شروع سئانسها: ۱۰٫۳۰ صبح- ۲- چهاروربع- ۶٫۳۰وهشت وسه ربع بعداز ظهر

آ-۳۴۶۱۰

«آقای شانس»

روز جمعه در امجدیه است

آقای شانس برای آخرین بار روزجمعه بمیان مردم خواهد آمد وباید حتما شناخته شود

مشخصات کامل وجامع آقای شانس در «اطلاعات جوانان» همین هفته که صبح روزپنجشنبه منتشر میشود شرح داده خواهد شد

یکی ازخوانندگان این هفته «اطلاعات جوانان» حتما آقای شانس را خواهد شناخت

سعی کنید کسی که «آقای شانس» را میشناسد شماباشید

مجله «اطلاعات‌جوانان» یك بلیط رفت وبرگشت به بروکسل (بلژیك) ازشرکت هواپیمائی «سابنا» که یکی ازبزرگترین‌ومعروف‌ترین شرکت‌های هواپیمائی جهان‌است خریداری نموده وآنرا به جایزه گذاشته‌است. این بلیط‌که نام مسافر وتاریخ مسافرت آنرا بعداتعیین خواهیم‌کرد(نام‌وتاریخ‌مسافرت‌ازطرف‌برنده تعیین‌میشود) نزد «آقای‌شانس» است. آقای شانس بااینکه چندین بار بمیان مردم آمد ومشخصات او در هر روز داده شد شناخته نشد. آقای شانس برای آخرین بار روز جمعه همین هفته بمیدان امجدیه خواهد رفت تامسابقه فوتبال تاج- مجارستان را تماشاکند. مشخصات کامل و جامع آقای‌شانس را در«اطلاعات جوانان» پنجشنبه همین هفته‌شرح داده‌ایم وبطور قطع یکی از کسانی‌که این هفته «اطلاعات جوانان» را بدست بیاورد وبخواند آقای شانس را خواهد شناخت و بلیط هواپیما را ازاو خواهد گرفت زیرا کافیست روز جمعه‌کسی‌که آقای شانس را شناخته باو بگوید:

- «آقای شانس»

وآقای شانس فورا بلیط مسافرت به بلژیك باهواپیماهای مجلل شرکت هواپیمائی سابنا را باو میدهد.

برای اطلاع ازمشخصات«آقای‌شانس»مجبور نیستیدصبح پنجشنبه ۵ریال بدهید ویك شماره «اطلاعات جوانان» بخرید بلکه میتوانید مجله را چندلحظه ازیکی ازدوستانتان قرض‌کنید ومطلب مربوط به آقای شانس‌را بخوانید ودوباره باو پس بدهید.

اطلاعات جوانان

همه نوع لوازم التحریر ووسائل نقاشی
انواع لوازم التحریر ونقاشی ازبهترین جنس ومارك های معروف باقیمت ثابتی
که دارد مخصوصا برای بنگاهها ومؤسسات بزرگ موقعیت مناسبی هست
که احتیاجات خودرا یکجا تهیه نمایند
خودنویس های متنوع درجعبه های لوکس هدیه موجود است

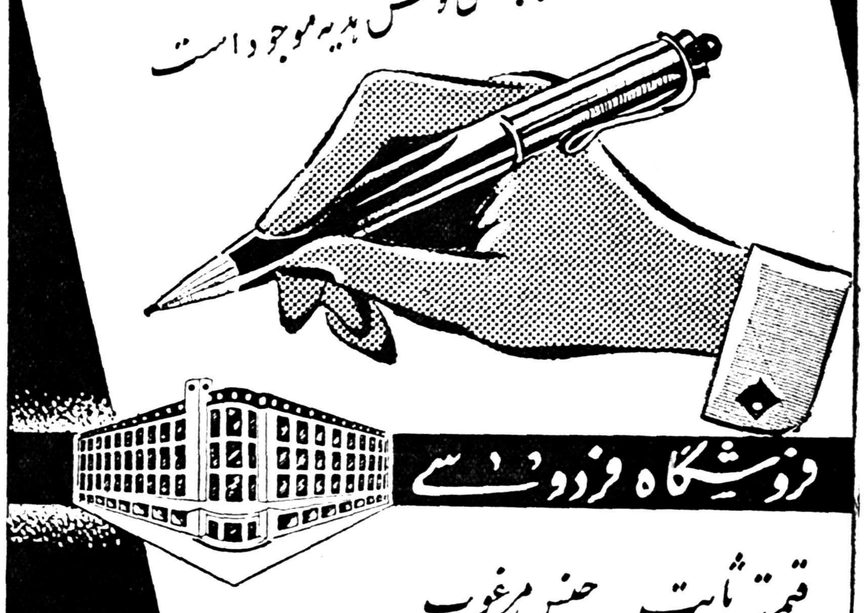

فروشگاه فردوسی
قیمت ثابت جنس مرغوب

آ-۳۴۴۹۲

برای اطلاع پزشکان محترم

TRANSPULMINE HOMBURG

ترانسپولمین «شربت - آمپول - پماد»

محصول لابراتوار داروسازی همبورك آلمان وارد ودر کلیه داروخانه‌های کشور موجود است

۳۴۴۷۸

آگهی تشکیل مجمع عمومی

جلسه مجمع عمومی فوق‌العاده صاحبان سهام شرکت‌تعاونی‌مصرف کارمندان دولت درساعت ۸ ونیم صبح دوشنبه ۲۲ دیماه ۳۷ تشکیل میگردد. ازصاحبان سهام خواهشمند است‌که درساعت مقرر در محل شرکت‌واقع درکوچه میرشکارپشت وزارت جنك‌کوچه‌جنب‌دبیرستان هدف حضور بهمرسانند.

دستور جلسه

۱- تعیین اعضای هیئت مدیره اصلی وعلی‌البدل وبازرسان

مدیر عامل - سراج حجازی

آ-۳۴۶۴۸

آگهی تجدید مناقصه

پیرو آگهی مناقصه شماره ۴۶۱- ۳۷٫۷٫۳۰ انستیتو مالاریالوژی دانشکده پزشکی یکدستگاه موتور ژنراتور سه کیلوواتی را از طریق مناقصه کتبی خریداری مینماید داوطلبان فروش میتوانند با دریافت برك شرایط و مشخصات از اداره دفتر انستیتو پیشنهاد خودرا تا آخر وقت اداری روز ۱۳٫۱۰٫۳۷ باداره مزبور تسلیم نمایند پیشنهادات واصله در ساعت ۱۱ روز بعد در کار پردازی قرائت خواهد شد.

ذیحساب سازمان برنامه در دانشکده پزشگی حسابی

آ-۳۴۶۵۲

آگهی مناقصه شماره ۸۲۰۴

اداره حسابداری کل انتشارات و رادیو دو قلم کاغذهای موردنیاز خودرا بشرح ذیل:

۱- کاغذ چرك کتابی ۶۰ گرمی ۲۸۰ بند

۲- «گلاسه» صد گرمی ۷۰×۱۰۰ اعلا بیست هزار برك(۲۰۰۰۰)

از طریق مناقصه خریداری مینماید داوطلبان شرکت در مناقصه میتوانند تا آخر وقت اداری روز شنبه سیزدهم دیماه ۱۳۳۷ برای دریافت‌شرایط مناقصه بدایره دفتر این اداره واقع در میدان ارك اداره کل انتشارات و رادیو مراجعه فرمایند

ذیحساب و رئیس اداره حسابداری کل انتشارات و رادیوحاج ندیمی

۱-۲ آ-۳۴۶۵۰

مجلس سنا

بقیه از صفحه اول

که رسیدگی به دارائی همه آنها می‌یا چهل سال‌طول خواهدکشید.

همچنین در ماده اول ، جملات خیلی طولانی و مبهم است و قطعا هر عمل دولت را دچار اشکال‌خواهد کرد، اگر ممکن است این ماده‌را اصلاح کنند تا ابهام آن رفع شود .

در ماده اول همچنین استنباط میشود که کارمندان شهرداریها جزو مستخدمین دولت وتابع قواعد استخدامی دولت هستند در حالیکه در قانون شهرداریها ما خلاف‌این را در نظر گرفته‌ایم .

عده‌ای از مؤسسات هم هستندکه مشمول قانون مصوب ۱۳۱۵ که در این ماده بآن اشاره شده نیستندو معلوم نیست که اینها چطور و بچه مجوزی باید صورت دارائی خودرا اطلاع بدهند ؟

در خاتمه لازم است از دولت در مورد تقسیم اراضی خالصه که از پنجشنبه گذشته شروع شده است تقدیر کنم ، روم قدیم روی این اصل رو بزوال رفت که ثروت در دست یك طبقه متمول قرار گرفت اینك جای خوشوقتی است که‌تحت سرپرستی شاهنشاه این نقیصه از اجتماع ما رخت خواهدبست. آقای دکتر سجادی رئیس کمیسیون دادگستری ضمن توضیحاتی گفت: یك قسمت از این پرونده‌ها که آقای دکتر صدیق از عدم رسیدگی بآن و طول زمان اظهار نگرانی فرمودند ممکن است در مرحله‌اول احتیاج به رسیدگی فوری نداشته باشد وباین جهت این نگرانی که سی چهل سال رسیدگی باین پرونده‌ها در مورد دارائی کارمندان زمان لازم دارد بجا نیست .

از نظر عمومیت هم لایحه شامل تمام دستگاههای دولتی هست ، و کارمندان شهرداری هم که ملزم به دادن صورت دارائی خود هستند ایرادی در لایحه پیش نیآورد واین عمل البته مانعی ندارد .

درمورد سایر دستگاه هامثل‌انجمن تربیت بدنی وغیره هم کار مندانی که‌در آنجا ها مشغول هستند اگر از دولت حقوق میگیرند البته صورت دارائی خودرا خواهند داد واز این حیث هم جای نگرانی نیست .

بچه دلیل ..؟

آقای شمس ملك آرا عقیده‌داشت که‌هرقانونی بایددلیلی‌واقتضائی‌داشته باشد میخواستم به بینم که دلیل تدوین این قانون درحال حاضر چه بوده است اگر جناب آقای نخست وزیر دراینجا مقدور نیست درخارج توضیح خواهند فرمود .

در مورد اعضای انجمن شهر اینها حقوقی از خزانه دولت دریافت نمی دارند وبنظر من اینکه قانون شامل آنها هم باشد موضوع زائدی است وانگهی این امر تولید اشکال نیز خواهد کرد . بنظر من همانطوری که برای پارلمان شرایط خاصی قائل شده‌اید باید دراین مورد هم شرایط مخصوصی در نظر گرفته شود ، درمورد همسران کارمندان دولت که باید صورت دارائی خودرا بدهند بنظر بنده یك اشکال‌حقوقی هست ، زن صاحب مال خودش است ومستقل هم هست ، آیاقانون شرع و قانون مدنی ما اجازه می دهد که این زن را ملزم کنند که صورت دارائی خودرا به شوهرش بدهد وشوهرش آنرا بدولت بدهد ؟

در قانون شرع‌مازن مسلط براموال در مورد شاغلین به خدمات عمومی خوداست واین یکی‌از محسنات شرع ماست که شاید در بسیاری از ممالك اینطور نیست .

آقای دکتر سجادی گفت : در مورد دلیل تنظیم لایحه . بایدعرض کنم که این مطلب هیچوقت در خود لایحه قید نمیشود بلکه دولت این دلایل رادر مقدمه لایحه ایکه تقدیم پارلمان شد شرح داده است.

ناطق متن مقدمه لایحه را قرائت کرد وگفت :

در مورد صورت دارائی همسراین قانون مخلوق احتیاجات واوضاع و احوال است ، اگر این موجبات‌نبود کسی از کارمند این توقع رانداشت چه مانعی دارد که کسی که می خواهد کارمند دولت بشود شرایطی را عمل کند که هم بنفع خودشرو هم بنفع دولت است ؟

وانگهی شوهر باید اطلاعات‌خودش رادر مورد دارائی همسر خودبدهد وقطعات یك شوهر از ثروت ودارائی همسر خود کمو بیش اطلاع دارد .

درمورد اعضای انجمن شهر هم اگر تخلفی از آنها سربزند منظور از انفصال دراین قانون عدم انتخاب مجدد است .

آقای دکتر صدیق مجددا تذکراتی داد .

آقای آموزگار گفت :اینطورنیست که‌چون درشرع‌اسلام زن استقلال مالی دارد نتوان اورا مقیدبه‌قوانینی کرد کمااینکه قانون زن‌را مکلف کرده‌است که ملك خود را به‌ثبت بدهد وانگهی اگرزن صورت‌نداد باوکه‌کاری ندارند .

درمورد اعضای انجمن‌شهر هم‌اگر این قسمت از لایحه حذف شودیك پای لایحه لنك خواهدماند وازطرف دیگر مگر نمایندگان مجلسین‌را هم مردم انتخاب نمیکنند که‌دراین حال مشمول این قانون هستندبنابر این دلیلی‌ندارد که اعضای‌انجمنهای شهرها ازاین لایحه حذف شوند.

هم اگر اینها مشمول قانون بشوند قانون خیلی سنگین و اجرای آن بسیار مشکل خواهد شد .

اینطور نیست که دولت بعداز تصویب این قانون دویست هزار پرونده جمع‌کنداز دارائی اشخاص وبآنها رسیدگی کند ، دولت هم چنین ادعائی نکرده است و در کمیسیون بما توضیحات لازم را داده‌اند .اما اگر راپورت دادند که یك کارمند دولت در قمار دویست هزار تومان باخته است از او خواهند پرسید که این پول را از کجا آورده‌ای ؟ و گرنه با کارمندی که یك خانه دارد ویك نوکر دارد و فقط به زندگی معمولی و عادی خودش میرسد کاری نخواهند داشت .

دلیل الحطاط ...

آقای جمال امامی گفت :

یکی‌از علمای اموراجتماع‌میگوید کثرت قوانین‌دریك‌کشور دلیل‌عدم ثبات تشکیلات‌آن کشور وانحطاط اخلاقی آن ملت است واین نظرهم صحیح است .

در یك مملکتی که دیدید هر روز قوانین ضدو نقیض میگذرانند دلیلش این گفته آن دانشمند علم‌الاجتماع است والا در ممالکی که رشد دارند یا امور اجتماعشان منظم است احتیاج به اینگونه قوانین ویا کثرت قوانین ندارند .

بنده بارها عرض کرده‌ام اگر مجموعه قوانین ایران را مطالعه کنید بیش‌از مجموع قوانین تمام ممالك دنیاست ولی کدامش اجرا میشود ؟ حالا گذشته از این‌مقدمه، این لایحه را دولت برای کنترل اعمال کارمندانش در آتیه آورده است خوب ، تا اینجایش قبول. دولت میخواهد کارمند خودش را کنترل کند وح ق‌هم دارد .

ولی اینرا دیگر سرایت بافراد دیگر دادن صحیح نیست ، اصلا دولت چه حقی دارد خارج ازکارمند خودش را کنترل کند مخصوصا‌که اگر این عمل دولت لطمه به‌حیثیت مؤسسات ملی کشور بزند . این صحیح نیست . این معقول نیست .

نمیدانم چرا ما مؤسسات ملی خودمانرا متزلزل میکنیم ؟ مملکت نباید قائم بفرد یا افراد باشد، مملکت باید قائم باراده ملت‌و مؤسسات‌ملی خودش باشد . (صحیح است)

اینکه نمایندگان‌مجلس رامشمول این قانون کرده‌اند برخلاف اصل است.برخلاف اصل مصونیت‌نماینده است وبخصوص امروز این برای ایران مضر است .

شما امروز را در نظر نگیرید . شاید فردائی هم باشد . آیا شما باید مجالس ملی داشته باشید یا نباید داشته باشید ؟ اول این اصل را حل کنید . اگر عقیده ندارید بحثی است علیحده اما اگر عقیده دارید که باید مجلس ملی داشته باشید مجلس باید محترم باشد .

این برخلاف اصل است که شما نماینده مجلس را در ردیف کارمند دولت مشمول چنین قانونی‌میکنید. این را دیگران جرات نمیکنند بگویند ، من میگویم برای اینکه من‌اندوخته‌ای ندارم .صورت‌دارائی خودم راهم از پشت همین تریبون خواهم داد اگر همت‌داشتید بروید قروضم را بپردازید .(خنده حضار)

شما پریروز قانون آوردید که وکیل مجلس نتواند در معاملات وارد شود . در این قانون هم که برای گذشته و اندوخته گذشته موردی نگذارده اید ، سپس دیگر قیداین مطلب چه ضرورت دارد جز آنکه به حیثیت مجلس لطمه بزند، والله اگر حیثیت مجلس ملعبه شئود به ضرر مملکت است . بضرر دولت است . بضرر همه است مصلحت بشما حکم میکند که کوشش‌کنید مجالس مقننه تان محترم‌بماند .قوه مقننه پشتیبان شماست . پشتیبان حکومت مشروطه است ... پشتیبان رژیم است . پشتیبان سلطنت‌است ومخصوصا در این بلوائی که در دنیا شروع شده است شما بایددر تقویت قوه مقننه بکوشید ، چرا این موضوع خلاف اصل را باب‌میکنید وآنرا مثل شمشیر داموکلس بالای سر نماینده مجلس‌آویزان میکنید! فردا ممکن است این دکتر اقبال که حسن نیت دارد اینجا ننشسته باشد ویك آدم دیگری بیاید که حسن نیت نداشته باشد ، چرا مراعات فردا را نمیکنید؟ چرا‌آزادی نطق وبیان و عقیده را از نماینده مجلس سلب میکنید ؟(صحیح است . صحیح است) .

من از آقای رئیس مجلس سنا تعجب میکنم با این تجربیاتی که دارند چراتوجه باین نکته‌نفرمودند وچرا گذاشتند این ماده تا باینجا برسد ، مگر نماینده مجلس مستخدم دولت است ؟ من از آقای دکتر اقبال هم تعجب میکنم که چرا توجه نکردند و چنین‌ماده‌ای‌را در لایحه جا دادند . آخر چه استفاده ای از این کار میبرید ؟ داعیه شما چیست ؟!

چرا فرجام ندارد ؟

دیگر اینکه اینجا یك تبصره‌ایست میگوید این قانون پزوهش‌ندارد ، فرجام ندارد .آخر متخصصین، وکلای دادگستری ،قضاة بمن میگویند هردعوای سیصدتومانی پژوهش وفرجام دارد .چطورشما میتوانید دعوای حیثیتی را بدون پژوهش قبول کنید ،آنهم بدست کی؟مگر شما این آدمها را ازمریخ میآورید؟اینهارا که‌ازمریخ‌نمی‌آورید همانهائی هستند که تابحال صد مرتبه امتحان داده‌اند (دشتی- کاملا صحیح‌است)

چرا حیثیت مردم را دست افراد میدهید بمن بگوئید یوضعیت‌آن هیئتی که‌بوضع شمارسیدگی‌میکند کی‌رسیدگی‌خواهد کرد؟مگرآنهاتافته علیحده بافته هستند ؟

چراحیثیت افراد مملکت را ملعبه قرار میدهید ؟والله،بالله صحیح نیست ،گواینکه همه‌تصدیق‌میکنیم انحطاط اخلاقی درمملکت زیادشده ولی نباید بدست خودمان زیادترش بکنیم وسروصدایش را بیشتر در آوریم بشر شرافتمند همه کارمیکند برای حیثیت‌خودش. شمابااین‌اعمال به‌حیثیت افراد مملکت لطمه‌میزنید. از آن گذشته وضعیت‌مملکتتان‌را درنظر بگیرید ،والبته آن کسی که دراین مملکت ثروتمند شده تقصیر ندارد ،من تقصیر دارم که‌ثروتمند نشده‌ام اما میدانید اگر ثروتمند صورت دارائی‌خودش را بدهدبااین بخل وحسد وچشم‌تنگی که در اجتماع مامتاسفانه رایج است چه نتایجی ببار خواهد آمد ؟

اگر منظورتان اینست که‌کشورتان سراسر فقر وفلاکت‌باشدوهمه‌گدا باشند بنده عرضی‌ندارم ،اما اگر غرضتان این نیست روش‌شماناقض غرضتان‌است تازماگر شما نظرتان این بود که مثل امریکابراساس همین صورت‌مالیات‌بگیریدبازحرفی نبود این منظور را هم که‌ندارید پس چی؟ پس‌چرا؟!

بهرحال استدعا میکنم این‌قانون را بکارمندان دولت محدود کنیدو بنمایندگان سرایت ندهید ،فردارا هم درنظر بگیرید .شما احتیاج بمجالس ملی‌دارید ،اگر این‌راقبول ندارید دلیلش اینست که دوربین نیستید واندیشه فردا را نمیکنید .

اشکال کار کجاست ؟

آقای دکتر اقبال نخست وزیر اظهار داشت :

اشکال کار این است که بنده وآقای جمال امامی ازیك دریچه به اوضاع نگاه نمیکنیم . ایشان عقایدی در امور دارند که البته محترم است چه برای خودشان و چه برای معتقدینشان. بنده‌هم برحسب‌وظیفه‌و تکلیفی که بعهده دارم نسبت بامور عقایدی دارم که ممکن است آقای جمال امامی قبول داشته باشند یا نداشته باشند . ایشان فرمودند مراعات حیثیت مردم را باید کرد. خیال میکنم هیچکس باندازه خود بنده باین موضوع معتقد نباشد .من از آن اشخاصی هستم که راجع به این‌موضوع رنج‌برده‌ام وصدمه‌دیده‌ام اما چون حساب بنده پاك است اهمیتی به قضایائی که گذشته و تشخیصات دیگران در باره خودم نداده‌ام ودر ظل عنایات برورد‌گارو توجه شاهنشاه تا حدی که‌مقدورم بود به خدمتگذاری ادامه داده‌ام . بنا براین تردید نداشته باشید که من بی اندازه معتقد ومؤمن هستم‌که باید حیثیت افراد ازهر طبقه‌ای ودر هر مقامی که هستند حفظ شود.

فرمودند چرا با ثروت مخالفید؟ بنده بااینکه خودم ثروتمند نیستم هیچگونه مخالفتی وجها من‌الوجوه با ثروت ندارم برای این که بقای یك‌مملکت آباد ومرفه بسته بوجود اشخاصی‌که درمملکت‌علاقه دارند . راجع به آنهائی هم که زحمت کشیده‌اند ، استعدادداشته‌اند فعالیت کرده اند و ازراه مشروع صاحب ثروت شده اندنه دراین قانون ونه در موارد دیگر هیچ بحثی در میان نبوده ونیست . بعقیده من‌باید باین قبیل اشخاص احترام کرد و آنها را تشویق نمود برای اینکه آنها ستون فقرات مملکت هستند.

یادم هست یکوقتی صحبت‌میشد که دارائی راتقسیم‌بکنندومیگفتند هرکس هرچه دارد ازاو بگیرند بین دیگران تقسیم‌کنند. بنده با این «تز» صددرصد مخالفم‌ومعتقدم همه باید سعی کنند ثروتمند بشوند. ماچه نتیجه‌ای میگیریم‌که افراد مملکت گدابا‌شند؟

پس تااینجاباآقای جمال امامی اختلافی نداریم .

احترام بقوای ثلاثه

فرمودند بایستی بمجالس ملی و قوه مقننه احترام گذاشت. بنده‌تا بیست ماه درردیف‌آقایان افتخار خدمتگذاری داشتم وبازهم یکی ازکسانیکه برحسب وظیفه‌واعتقاد واحترام‌کامل برای قوه مقننه و بطورکلی هریك ازقوای ثلاثه‌که قانون اساسی حدودوثغور آنهارا معین‌کرده قائل است بنده هستم. قانون اساسی بمجلس مقننه حق میدهد درکارهای‌قوه مجریه‌دخالت کند، باوحق سئوال ،حق‌استیضاح ازدولت داده شده وبحثی نیست‌که اقتدارمجلس منبعث ازقدرت ملت است واین حقوق راملت بمجلس داده است .

بنده خیال میکنم‌هرکس غیر از این فکرکندیا علاقه بمملکت ندارد یاقانون اساسی رانخوانده است. (احسنت) اینست‌که آقای جمال امامی، موضوع‌راازدریچه چشم خودشان نگاه کردندکه تصور فرمودندکسی میخواهدتوهین و تضعیف‌بکند، خیر، هیچ اینطور نیست .

وامااینکه فرمودیدچرانمایندگان راهشمول کردیدباید عرض کنم مامشمول نکردیم. درلایحه‌ای که دولت بمجلس داد اصلا اسمی از نمایندگان نبرده بود ولی‌نمایندگان مجلس شورای ملی چنین تشخیص دادندکه بامطالعه اوضاع واحوال وبفرموده حضرت والاآنچه ایجاب کرده است چنین لایحه‌ای بمجلس داده شود این ماده راهم‌بلایحه دولت اضافه کنند وترتیب خاصی که درآن‌رعایت مصونیت‌نمایندگان نیزشده عمل بشود .

ازهمه این حرفها گذشته البته نمایندگان‌طبق قانون اساسی‌مصون هستندامااگر خدای‌نکرده‌نماینده‌ای خبط کردمگر همین قانون اساسی اجازه نداده که دولت تقاضای‌سلب مصونیت از او بکند مگر گفته‌اند بنده وقتی نماینده شدم مجازم هر کاری دلم خواست بکنم . خیر آقا، قانون اساسی ما چنین چیزی نگفته. بنده وارد این بحث نمیشوم و باز هم تکرار میکنم که دولت روی این ماده نه پیشنهادی داده نه نظرخاصی دارد ونه ایستادگی میکند . اصلا بما مربوط نیست ، خواستید حذف بفرمائید . خواستید قبول بکنید ولی جنابعالی‌که میفرمائید دراجتماع هستید ودر علم‌الاجتماع نیز مرد مطلعی هستیدخواهش میکنم‌بررسی دیگری در اجتماع بفرمائید و بعد راجع به این موضوع تصمیم بگیرید .

در اصل موضوع حرف دارم

آقای صدر رئیس مجلس سنا اظهار داشت . آقای جمال امامی اشاره فرمودند که بنده میبایستی در این قانون قبل‌از اینکه طرح بشود مطالعه وبررسی کنم بنده‌مایل کار را کرده‌ام و شخصا در اصل لایحه بعضی ایرادات دارم ومعتقدم این لایحه شانس اجرای خوب‌ندارد وممکن است بمحظورات ومشکلاتی بربخورد ولی در موضوع استثنای نمایندگان مجلسین بنده موافق نیستم برای اینکه بعضی امور جنبه عمومی دارد مثل مالیات ودر این قبیل موارد نماینده و غیر نماینده فرق نمیکند . بنابراین قید این ماده در لایحه خلاف اصل نیست.

البته هرکسی خلاف نکرده‌محترم است ووقتی خلاف کرد غیرمحترم است میخواهدنماینده باشدمیخواهد نباشد . بنده در اصل موضوع‌حرف داشتم ولی در این موضوع بخصوص معتقد باستثنا نیستم .

بیانات دشتی

سپس آقای دشتی‌درزمینه‌موضوع رسیدگی بدارائی نمایندگان مجلس و لایحه مورد بحث نطق مبسوطی ایراد کردو قید رسیدگی بدارائی نمایندگان را غیر موجه دانست. متن نطق آقای دشتی در شماره آینده باستحضار خوانندگان‌محترم خواهد رسید .

دولت دخالتی ندارد

آقای دکترسجادی گفت:درمورد بیانات آقای جمال امامی‌ودرمورد اینکه کسیکه مامور رسیدگی بدارائی کارمندان است بکار او چه کسی‌رسیدگی خواهدکرد‌بایدعرض کنم‌که باین امر دادگاههای عمومی رسیدگی خواهندکرد(جمال امامی- پژوهش ندارد) درموردا‌صل مصونیت نمایندگان‌که ایشان فرمودند باید گفت : یاممکن‌است یك نماینده اصلاخطا واشتباهی نکندکه این صحیح نیست ویا اینکه اوهم درمظان تهمت واقترا است ودراینصورت باید فکر چاره‌ای‌کرد، دراین لایحه هم دستگاه دولت دراین کار دخالتی ندارد وخود روسای مجلسین به دارائی نمایندگان رسیدگی‌خواهند کرد .

بااینهمه اگرآقایان معتقد باین ماده نیستند پیشنهاد حذف بفرمایندکه حذف‌گردد .

آقای دکترخوشبین گفت: من بااصل این قانون صد درصد موافقم زیرااین لایحه مولود احتیاجات کشوراست، امادراین قانون ما مرتکب خلاف اصلهائی شده‌ایم‌که ضرورتی نداشته است، مثلااینکه برای کسیکه درداگاه جنحه محاکمه میشود یعنی جائی که قاضی‌آن منفرداست ویکنفر است واورا محکوم بانفصال ابدازخدمت میکند واوحق پژوهش هم نداشته باشد این کاملاخلاف اصل است ودرهیچ قانونی دراین مملکت چنین چیزی سابقه نداشته است.

من نمیدانم‌چه مصلحتی ایجاب کرده است‌که مااینقدرسختگیری

بقیه درصفحه هیجدهم

دنباله اخبار خارجه

یك تفسیرمهم پیرامون روابط عبدالناصر وکمونیستها

عبدالناصر بحزب کمونیست سوریه اعلان جنك داده است

خالد بکداش رهبر معروف کمونیستهای سوریه علیه عبدالناصر وارد عمل شده‌است

بیروت -خبر گزاری فرانسه -اعلان جنك جمال عبدالناصر به حزب کمونیست سوریه بسابقه نبود زیرا از یکماه پیش علائمی حاکی از بهم‌خوردگی‌روابط احزاب کمونیست با نهضت ناسیونالیستی جمال عبدالناصر مشاهده میشد .

پس‌از بازگشت خالدبکداش رهبر حزب کمونیست سوریه ولبنان به دمشق این حزب علنا باوحدت کامل سوریه ومصر مخالفت می ورزید

سراج وزیر کشور سوریه اخیرا از احتمال نفوذ کمونیست‌ها در بین مالکین اراضی که‌از اصلاحات ارضی جدید ناراضی هستند وهمچنین در میان بازرگانانی که‌باوحدت پولی در سوریه ومصر مخالفند فوق‌العاده‌اظهار نگرانی کرده است ولی باید درنظر داشت که‌ابتداء کمونیست ها علیه ناصر شروع بفعالیت کردند وسخنان دیروز رئیس جمهوری متحد عرب در حقیقت پاسخی باعلامیه اخیر خالد بکداش بوده است .

رهبر حزب کمونیست سوریه‌سال گذشته از دستور جمهوری متحدعرب دائر بانحلال احزاب سیاسی‌سرپیچی کرد .وبمیل خود ازخاك سوریه‌خارج شد واز همان وقت باناصر به‌ستیزه جوئی برخاسته‌ودراعلامیه‌ای که‌انتشار داد اظهار داشت «دیکتاتورهائی مانند هیتلر ،موسلینی وفرانکودرکشورهای خود توانسته‌اند احزاب کمونیست را منحل کنند ولی‌در هیچ جای دنیا یك حزب کمونیستی انحلال خودرا اعلام نداشته است .»

پس‌از آن خالد بکداش در یك مصاحبه مطبوعاتی جزئیات برنامه فعالیت خودرا در جمهوری متحدعرب اعلام داشت .بکداش علنا اظهارداشت که‌باوحدت کامل رژیم سیاسی و اقتصادی بین سوریه‌و مصر مخالف است وبهیچوجه شناسائی یك دولت فدرال درقاهره که‌منحصرا امورخارجی ومسائل دفاعی‌رابعهده بگیرد امکان پذیر نیست .باین ترتیب برای‌اولین بار حزب کمونیست سوریه به‌جمال عبدالناصر اعلان جنك داد .

جمال عبدالناصر پس‌از اعلام تشکیل فدراسیون مصر وسوریه روش سازش گارانه‌ای نسبت به حزب کمونیست سوریه نشان داده‌بود ولی اظهارات اخیر خالد بکداش ومراجعت وی ازیراك نقشه‌های حزب کمونیست سوریه‌را برای وی فاش ساخت .

نقش جدید عبدالناصر

نیویورك - یونایتدپرس - درسر- مقاله‌ای که برای نیویورك تایمز تهیه شده پیرامون سخنرانی دیشب عبدالناصر گفته شده است که در حال حاضر عبدالناصر نقش تازه‌ای را بر عهده گرفته و نه تنها علیه «امپریالیسم» بلکه علیه «کمونیسم» نیز مبارزه میکند .در سرمقاله‌مزبور افزوده شده‌است که عبدالناصر کمونیستها را در داخل سرکوب میکند ولی با این حال انبار های خود را از سلاحهای مسکوانباشته مینماید و دروازه های خاورمیانه را بروی عوامل مسکو میگشاید . همین عوامل اکنون بمبارزه با عبدالناصر پرداخته اند واز نارضائی سوریه از اتحاد با جمهوری متحده استفاده میکنند .

رشید عالی گیلانی محکوم باعدام شده ؟

یك روزنامه لبنانی مینویسد یکی از همکاران سرتیپ قاسم به‌بیروت فرار کرده است

بیروت -خبرگزاری فرانسه -روزنامه الکیفاح که‌بطرفداری از جمال عبدالناصر معروف شده‌درشماره دیروز خود اطلاع داده است که‌رشید عالی گیلانی رهبر شورش سال ۱۹۴۱ دریك دادگاه‌نظامی بغداد باتهام شرکت در توطئه علیه‌جان سرتیپ عبدالکریم محکوم باعدام‌شده است .

گزارش دیگر حاکی است که ژنرال طالب یکی‌از همکاران قاسم‌در کودتای ۱۴ژوئیه‌که درنخستین کابینه رژیم جدید عراق سمت وزارت داشته به لبنان پناهنده‌شده‌است .

بمناسبت عید نوئل

ممنوعیت عبور ومرور شبانه در عراق لغو شد

بغداد- یونایتدپرس -عبدالکریم قاسم نخست وزیر عراق امروز دستور داد بمناسبت‌ایام‌کریسمس ممنوعیت عبور ومرور شبانه‌موقتا در بغداد لغو شود تا مسیحیان بتوانند آزادانه در شهر رفت و آمد کرده عید خود را جشن بگیرند .

برای اولین بار است که‌سرتیپ قاسم پس‌از کودتای ماه ژوئیه ممنوعیت عبور و مرور شبانه را لغو میکند .

قاسم در بیانیه مربوط باین موضوع اشاره بقانون اساسی‌جدید عراق مبنی بر آزادی مذهب کرده است .

در شورایعالی شوروی

نماینده گرجستان گفت ماعرق را بیش ازمیزان پیش‌بینی شده در برنامه تولید کردیم !

مسکو - یونایتدپرس - در مباحثات پرشورشورایعالی(پارلمان) شوروی‌که هریك از نمایندگان جمهوری های مختلف روسیه شوروی سعی میکردند پیشرفت های جمهوری خودرابرخ‌نمایندگان دیگر بکشانند حادثه جالب‌توجهی رویداد نماینده گرجستان وطن استالین دیکتاتور متوفی‌شوروی ضمن تعریف از پیشرفت های این جمهوری گفت براثر فعالیت قاطبه مردم گرجستان تولیدعرق ۵۰۰ هزار بطری بیش ازمیزانی بوده‌که برطبق برنامه میبایستی تولید شود . نماینده گرجستان این مطلب را باچنان خونسردی بیان‌کرد که همه حضار بخنده افتادند !

یك موشك اطلس دیگر بفضا پرتاب شد

دماغه کاناورال - فلوریدا - آسوشیتدپرس - بامداد امروز دومین موشك اطلس آمریکا که شباهت بسیاری به موشك قبلی حامل ماه مصنوعی داشت‌بفضا پرتاب شد . شدت صدا و غرش موشك عظیم یکصد تنی اطلس بحدی بودکه سراسر مناطق‌مجاور از پرتاب آن باخبر شدند .

عده‌ای نیز از پرتاب این‌موشك تصورکردند بازهم آمریکا ماه مصنوعی دیگری بفضا پرتاب‌کرده است اما این حدسیات ازطرف مقامات رسمی تایید نشد .

آگهی‌های تسلیت

سرورگرامی جناب آقای مؤید همایون قیائی

بانهایت تاسف مصیبت وارده‌را بحضور مبارك وفرزندان ارجمندتان تسلیت عرض مینماید . **اقبال پزشکپور**

اتحادیه سیمانکاران تهران و حومه باکمال تاسف‌مصیبت وارده را بجناب آقای عبداله مؤید همایون قیائی وخاندان محترمشان تسلیت می‌گوید .

رئیس‌اتحادیه‌سیمانکاران تهران‌وحومه- **حاج‌میرفتاح‌امینی**

بانهایت تاثر مصیبت مؤلمه رابخاندان محترم کیانی بویژه جناب آقای سرکار سرهنك کیانی وبانو تسلیت عرض میکنم . **حاج مرتضی تقی زاده**

در نهایت تاسف و تالم مصیبت وارده را بخانواده محترم قندچی بخصوص آقایان حاج‌رضا و حاج محسن قندچی تسلیت عرض می‌کنیم . بنگاه انوری .

نظری - انوری - صفوی - رادژیان - عباسی - دربندی شفیعی .

آ- ۲۳۴۹۳

کارکنان دبستان اعتصام

مصیبت وارده را به‌آقای علی‌اکبر خلیلی گرکانی ناظم محترم تسلیت عرض می‌نمایند .

آ-۲۳۵۱۷ **ازطرف کارکنان دبستان . وهاجی**

مصیبت وارده به‌خانواده محترم قندچی بخصوص **جناب آقای حاج حسن قندچی** تسلیت عرض نموده و سلامت و سعادت آنانرا از درگاه خداوند متعال خواستاریم .

کارمندان حسابداری کارخانجات مهماتسازی ارتش

مصیبت وارده را بخانواده محترم‌قیائی علی‌الخصوص بجناب آقای منوچهر قیائی دوست عزیزمان تسلیت‌میگوئیم

مهدی‌حکمی- غلامرضا رستگارمقدم- عبدالکریم‌مرتضوی

مصیبت وارده را بخانواده محترم گوهری خصوصا سرکار سروان فرخ‌زاد گوهری تسلیت عرض مینمایم .

آ-۲۳۴۸۳ **سروان‌خلیل‌فزونی**

درگذشت مرحوم غلامرضا خلیلی گرکانی رابخانواده‌های خلیلی گرکانی تسلیت میگوئیم وبرای عموم بازماندگان بخصوص فرزندان ایشان صبر جمیل خواستاریم .

هیئت ابوالفضل (ع) مقیم شمیران

الحاج عزیز محمد رمضانی -محمد یعقوبی -معمار - حیدر رضائیان غلام علی رحیمی -اسمعیل زارعی - عبدالرضا حسن‌پور -عبدالحسین -رضائی -محمدیعقوبی کجانی -رحمت‌الله یزدان‌پناه -حیدر علی صادقی - حسینعلی عبادی -حسین سیاح

خانواده‌های محترم

فقط ۲ روز دیگر

از فروش سفید - فروشگاه دوك

باقی است

واینك تتمه اقلام ازصددرصد كرك خالص

دامن دخترانه آلمانی در ۳ نمره فقط	۱۷۰ ریال
بلوز بچگانه چندین نوع فقط	۱۲۰ ریال
بلوز المپیك تا ٤ سال فقط	۱٤۰ ریال
بلوز زنانه جنس وونیت مدل ۵۸ فقط	۳۵۰ ریال

ازاین دو روز فرصت باقیمانده استفاده فرمائید

ساعات کار- صبح از ۹تانیم بعد ازظهر
بعد از ظهر از ۳ر۳۰ تا ۸

فروشگاه دوك

خیابان نادری

ومقدار بسیار کمی از مدلهای مختلف فرانسوی وایتالیائ کت دورو وپالتوهای رولیف

آ-۳٤۷۰۰

دیروز دانش آموزان بجنگ فوتبالیستهای مجار رفتند

قهرمانان آموزشگاهها باآنکه چهار بریك مغلوب شدند بنحو جالبی درمقابل تیم نیرومند مجار مقاومت کردند

درنیمه اول یکه‌تازان مجار از دست حریفان خردسال خود بستوه آمده بودند

بعداز ظهر دیروز سومین مسابقه فوتبال مجارستان در تهران باتیم کلنی آموزشگاههای تهران در استادیوم امجدیه انجام گردید . والاحضرت شاهپورحمیدرضاپهلوی وهمسرایشان دراین مسابقه حضور داشتند .

قبل‌از شروع مسابقه نفرات هردو تیم معرفی شدند وهدایائی ردوبدل نمودند .سپس مسابقه بداوری آقای فیروز فرو کمك داوری آقایان‌سعید صدری وعلی مددنوعی شروع شد .

درنیمه اول مسابقه تیم مجارستان‌از ٤نفر بهترین بازیکنان‌خوداستفاده‌ای نکرد و یك‌تیم متوسط را بر ین چمن‌وارد نمود وحریف خودرابسیار ضعیف محسوب کرد .

یك بجای گلر

۲۰ دقیقه ازبازی گذشته بود کـه یك توپ بوسیله فروارد آموزشگاه ها ازروی سر یك گذشت‌وتانزدیکی دروازه هدایت شد. دراین موقع گلر مجارستان از دروازه خارج شده ودروازه خالی‌بود .سنتر آموزشگاهها پاس خوبی‌به‌بغل بخود داد وبغل راست نیز شوت محکمی

گلر آموزشگاهها هنرنمائی میکرد جلالیدر .

بدروازه خالی نمود .دراین‌موقع یکی‌از دفاعهای مجارستان بجای گلر شیرجه بسیار خوبی رفت و بادست مانع ازداخل شدن توپ به دروازه گردید .داور پنالتی گرفت و گل شد این اولین موفقیت تیم آموزشگاهها بود .

نیمه‌اول مسابقه بانتیجه یك‌برهیچ بنفع تیم آموزشگاهها خاتمه‌یافت.

نیمه دوم

در نیمه دوم ٤نفر بازیکنان قـوی تیم مجارستان برای مبارزه بمیدان آمده بودند .

دودقیقه از بازی گذشته بود کـه یك حمله شدید وخطرناك دیگری روی دروازه مجارستان شد گلراز گل خارج شده‌بود ودروازه خالی بود. بغل‌راست آموزشگاهها‌توپ را نتوانست وارد دروازه خالی‌کند بلافاصله دومین موفقیت نیز در جلوی دروازه مجارستان نصیب بازیکنان آموزشگاهها گردیدولی گل نشد .

۲۰دقیقه ازبازی گذشته بود کـه از گوش راست مجارستان توپ خوبی روی دروازه انداخته شد و باسرعت عجیبی بوسیله بغل‌راست مجارستان واردد‌روازه‌آموزشگاهها گردید .

پس‌از سه‌دقیقه دومین گل‌ومتعاقب آن سومین گل‌واردد‌روازه‌آموزشگاه ها گردید .دردقایق آخر هاف‌تیم مجارستان موفق شدند چهارمین گل را وارد دروازه آموزشگاهها نموده ومسابقه را چهاربریك بنفع خود خاتمه دهند.

چهارمین مسابقه‌این تیم روزجمعه در حضور والاحضرت شاهپور غلامرضا پهلوی باتیم باشگاه تاج انجام می‌گردد .

نفرات تیم آموزشگاههای تهران عبارت بودند از آقایان بابائی-حاج ابوالحسنی‌گلر- رضوی- متقی- ایرانی -حبیبی -گوگوش-آذرسا- اصلانی- اردلان- لژن- معنوی-

فرهنگی-ورزشی

هنر در سرپنجه‌های لطیف

در مسابقه موسیقی بین دانش‌آموزان دبیرستانهای دختران نفرات زیر برنده شناخته شدند :

دوشیزه مینا ظفری	در ویلن
دوشیزه شهین احمدی	در سنتور
دوشیزه نینا ثاقب	آکوردئون

دوشیزه مینا ظفری عالیترین امتیاز مسابقه را بین کلیه شرکت کنندگان اعم از پسرو دختر داشته است .

تهران - اهواز و مشهد برنده شدند

طبق خبر واصله روز دوشنبه طی مراسم باشکوهی با حضور رؤسای ادارات کشوری و لشگری و جمع کثیری از علاقمندان به ورزش مسابقات نهائی بسکتبال قهرمانی تاج کشور در شهرستان اهواز برپا بود . ابتدا آقای حکیم شوشتری مدیر باشگاه تاج‌اهواز طی نطق‌مبسوط خودبرنامه وهدف شعبات باشگاه‌تاج‌رادر شهرستانها اعلام نمود در خاتمه تیمسار سرلشگر روحانی فرمانده لشگر اهواز فعالیت و فداکاری ورزشکاران تاج را ستود . در این‌مسابقات تیم تهران و اهواز ومشهد بترتیب برندگان مسابقه شناخته شدند .

ضیافت رئیس قدیم بافتخار رئیس جدید

از طرف آقای سرهنك بیات رئیس سابق فدراسیون تیراندازی و رئیس جدید فدراسیون کوهنوردی کشور بافتخار آقای سرهنك موحد رئیس جدید فدراسیون تیراندازی مجلس ضیافتی در رستوران «مایسن»ترتیب داده شده بودکه درآن جمعی از افسران ارشد و اعضای دو فدراسیون نامبرده و خبرنگاران جراید حضور داشتند . در این ضیافت در حقیقت فدراسیون تیراندازی تحویل رئیس جدید گردید

اخبار باشگاهها

جشن بافتخار فوتبالیستها

ساعت ۷بعداز ظهر روز گذشته مجلس ضیافتی بافتخار فوتبالیستها های مجار درباشگاه جعفری‌تشکیل گردیده بود .آقای سرهنك‌مکری رئیس فدراسیون فوتبال کشور و اعضای تیم ملی فوتبال نیز حضور داشتند .

بعداز ورزش باستانی آقای جعفری بهریك از ورزشکاران مجار یـك بشقاب مزین‌به‌تمثال‌شاهنشاه اهداء نمود .

ورود تیمهای دارائی اهوازمه

روزگذشته تیم‌پینك‌پنك‌وبسکتبال باشگاه دارائی اهواز بنابدعوت باشگاه دارائی جهت انجام چند مسابقه دوستانه بتهران آمدند ، این دوتیم درطول مدت اقامت‌خود درتهران میهمان باشگاه‌دارائی خواهند بود .

بازگشت رئیس باشگاه جعفری

آقای شعبان جعفری رئیس باشگاه جعفری که بدعوت آقای مهربان رئیس بزرگترین کلوپ ورزشی هندوستان به‌آن کشور مسافرت کرده بودبتهران بازگشت .

دو بمبئی آقای جعفری مدت دو روز میهمان آقای مفتاح سر کنسول ایران بود ودر ضیافتی که باین مناسبت برپا شد جمع کثیری از ایرانیان مقیم بمبئی شرکت نموده بودند .

دراین‌ضیافت هدایائی رد وبدل شد و آقای جعفری تمثالهای شاهنشاه را بهدعوین و ورزشکاران اهداء نمود .

مسابقه تشویقی ژیمناستیك

سازمان ژیمناستیك باشگاه تاج مسابقه‌ای بین قهرمانان دسته سوم باشگاه خود ترتیب داد که‌بداوری آقایان خرمی ، چینگر ، نصیری انجام گردید ودرنتیجه حمید به‌آئین ،منصور لاله‌زاری ، علی میرنقابی در جمع اسبابها نفرات اول تا سوم شدند.

مسابقه تهران جوان

امروز مسابقه ژیمناستیك باشگاه تهران جوان زیر نظر آقای حسن لطیفی انجام خواهد شد.

چکی که پیدا شده

امروز آقای محسن‌علوی یك طغری چك ازحساب ۲۵۹۶ بانك رهنی در وجه حامل پیوست‌نامه‌ای‌ارسال‌داشته وآنرا روز گذشته در خیابان نادری پیداکرده است .

ضمن اظهار قدردانی از عمل ایشان صاحب چك میتواندبحسابداری روزنامه مراجعه وبادادن نشانی چك خودرادریافت دارد .

مجلس سنا

بقیه از صفحه هفدهم

بکنیم وافرادرا اینطورازحق‌مسلم اجتماعی محروم سازیم ؟

اگریك مصلحت عالی ایجاب میکردکه اصلی زیرپاگذاشته‌شود بنده حرفی نداشتم امادراینجاچنین مصلحت عالی هم درکارنیست.

ناطق سپس درمورد الزام‌همسر کارمند دولت برای دادن صورت دارائی خودتذکراتی دادوگفت:این صحیح نیست‌که مایك شوهررا مجبورکنیم‌که صورت دارائی زن خودرا بدهد وگرنه محکوم‌بانفصال ابد ازخدمت دولت خواهد شدآخر ممکن است یك شوهر نداند که زنش یك انگشتر برلیان گـران قیمت داردوآنوقت بخاطر ایـن موضوع باید ازخدمـت منفصل گردد .

امیدوارم‌این موضوعات مـوزد توجه قرارگیرد .

اعاده بکمیسیون

آقایان مسعودی ودشتی‌پیشنهاد کردندکه لایحه برای رسیدگی دقیقتر وتنقیح به کمیسیون‌اعاده شود .

آقای دشتی گفت : اعضای کمیسیون دادگستری دراین جلسه ازنظریات سنا در بعضی موارد لایحه مستحضر شدند .

ما نظرمان اینست‌که این‌لایحه تصویب شود و با اکثریت، هم تصویب شود بنابراین بهتراست که لایحه به‌کمیسیون اعاده شود تا آقایانیکه صاحب نظر هستند نظریات خودرا در کمیسیون ابراز بفرمایند .

آقای رئیس نظر رئیس دولت‌را سئوال‌کرد .

آقای دکتر اقبال جواب داد:

این امر داخلی مجلس است و دولت نظری ندارد .

به‌پیشنهاد ارجاع‌بکمیسیون رای گرفتند و تصویب شد .

اعزام قضات

بعد لایحه اعزام قضات‌بخارجه برای شور دوم مطرح شد وآقای دکتر خوشبین پیرامون لایحـه توضیحاتی داد و گفت‌که چرا شرط رتبه ٥ درقانون قبلی را برداشته وبجای‌آن رتبه ٦شرط نموده‌اند همچنین چرا مدت را یکسال معین‌کرده‌اند و بنظر من لازمست‌که مدت مطالعه ۲ سال باشد .

آقای‌عاملی‌معاون وزارت‌دادگستری گفت بااینکه ازقانون قبلی تعداد کمی از قضات استفاده کرده‌اند ولی اشخاصیکه رفته‌اند استفاده های شایانی از نظر مطالعه‌برده‌اند ومنظور از اینکه پایه ٥ را ٦ کرده‌اند بدین جهت بود که قضات با تجربه برای تکمیـل مطالعات بخارج بروند .

سپس بلایحه رای گرفتند و تصویب شد .

آقای رئیس گفت‌که بلایحـه رسیدگی بدارائی وزراء ووکلا و کارمندان دولت در روز یکشنبه آینده کمیسیون‌دادگستری‌رسیدگی خواهدکرد جلسه مقارن ظهـر خاتمه یافت .

یك دبیروزارت فرهنك باتهام گرفتن رشوه بازداشت شد

سخنگوی وزارت دادگستری اظهار داشت :بعداز ظهر دیروزوزارت فرهنك بدادسرای تهران‌اطلاع داد کـه یك نفراز آقایان دبیران فرهنك درقبال کمك ومساعدتی کـه درامتحانات بچند نفر ازدانش‌آموزان نموده وجوهی دریافت کرده است چون دبیر مزبور نتوانسته کـه‌تعهدات خودرا درباره آنان انجام دهد موجب شکایت اولیاءدانش آموزان‌شده بهمین لحاظ تقاضای تعقیب این موضوع‌رانمودند .بمحض وصول‌این خبر یك نفر نماینده ازطرف وزارت فرهنك تعیین گردید کـه در معیت نماینده دادسرای تهران این موضوع رامورد تعقیب‌جدی قرار دهند ودرساعت ٥بعدازظهر دبیر نامبرده درحین استرداد وجوه دریافتی بیکی‌از دانش آموزان دستگیر وبلافاصله ازطرف دادسرای تهران بازداشت گردید .

قانون اصلاح بعضی ازمواد اصول تشکیلات دادگستری

این لایحه امروز درمجلس سنا تصویب شد

ماده ۱۱٤ -وزارت دادگستری میتواند همه ساله ازبین قضاة شاغل محاکم ودادسراها از طریق مسابقه ومطابق آئین‌نامه‌ای کـه بتصویب وزیر دادگستری برسد پانزده نفر رابرای مطالعه وکسب اطلاعات مفیده وعمل در دوایر ومحاکم دادگستری بیکی از کشورهای اروپا وامریکا دررشته‌هائیکه از طرف وزارت دادگستری معین میشود انتخاب وبهزینه دولت باروپا یاامریکا اعزام نماید .

ماده ۱۱۵ -مامورین اعزامی باید آشنائی کامل بزبان کشوری کـه بآن اعزام میشوند داشته ولااقل دارای رتبه ٦قضائی باشند - هیچ یك‌از قضات بیش از یکمرتبه ازاین ماموریت استفاده نخواهند کرد .کسانیکه باین ترتیب باروپا یاامریکا اعزام شوند باید پس‌از مراجعت لااقل پنجسال درخدمات قضائی وزارت دادگستری بمانند . ودرصورتیکه قبل از پنجسال بخواهند خدمت قضائی راترك کنند باید کلیه هزینه‌ای کـه برای اعزام آنان شده‌یکجا بوزارت‌دادگستری بپردازند .

ماده ۱۱٦ -مدت ماموریت یکسال وجزء خدمت قضائی محسوب است .بمامورین مزبور علاوه برحقوق ورتبه فوق‌العاده‌ای متناسب با محل ماموریت داده خواهد شد .

رئیس دفتر دکتر آدنائر که باتهام گرفتن رشوه بازداشت شده بود موقتا آزاد شد

کلنی - خبر گزاری فرانسه - دادگاه شهر کلنی واقع در آلمان غربی موقتا هانز کیلب رئیس اسبق دفتر دکتر ادنائر صدراعظم آلمان غربی را آزاد نمود .

اتهام اساسی که به هانزکیلب زده شده دریافت یك اتومبیل‌سواری از کارخانه اتومبیل سازی مرسدس بنز بعنوان رشوه میباشد . ضمن دستگیری هانزکیلب دونفر از کارمندان کمپانی بنزنیز دستگیر شدند. یکی از اتهامات وی اینست که موقعی که دولت ایران به کمپانی مرسدس بنز سفارش اتوبوس داد هانزکیلب بنفع کمپانی بنز اقداماتی انجام داده است .

محاکمه نامبرده هنوز بطور قطعی پایان نیافته وآزادی وی موقتی است تا رای نهائی دادگاه صادر شود .

افتتاح سالن دوم تئاتر تهران

در محل تابستانی تئاتر تهران

اول لاله‌زار - کوچه باغ علاءالدوله

کمدی مزاحم زندگی

مورین- تهمینه - نادره - کاشانی- نرگس - رفعت - سارنك - ناصر ملك مطیعی - نوربخش - ناصحی

وعده‌ای از بهترین هنرپیشگان تئاتر تهران

(۱) شروع ساعت ۸ بعدازظهر آ-۳۳٦۳۲

اعترافات قاتل زین‌العابدین یگانه

بقیه از صفحه اول

حسن رهبانی عیوضی (یگانه) وآقای حقگو رئیس شعبه اول آگاهی دراین عکس لباسهای حسن‌که درکشف جریان قتل مؤثر بوده برروی میز رئیس شعبه اول دیده میشود

جریان بکلانتری واداره‌آگاهی‌ودادسرا اطلاع‌داده میشود ومامورین مربوط باتفاق‌پزشك قانونی درمحل‌جنایت حاضر شده وشروع بمعاینه جسدو معاینه محل می‌نمایند.

امساك درخرج

زین‌العابدین یگانه فرزند حسینعلی که۷۷سال‌داشت کارمندبازنشسته‌شهربانی کل کشور درحدود ٤۰سال قبل‌قطعه زمینی بمساحت ۲هزار متر درخیابان شاهرضا بمبلغ‌هزار تومان‌خریداری کرده ودرائر احداث خیابان شاهرضا قسمتی از زمین درخیابان قرارگرفته وبقیه آن منزل مسکونی مقتول‌و۹باب مغازه‌ایست کـه‌در قسمت جنوبی شاهرضا ساخته شده و ثروت‌عمده‌ای کـه‌مقتول ازخودباقی گذاشته بعلت زندگی انفرادی وامساك در خرج بوده است .

آلت جرم

دراطاقی کـه‌زین العابدین یگانه‌بقتل رسیده‌بود مقدار زیادی اثاثیه از قبیل‌قوطی حلبی ، کلنك ،قند شکن قیچی باغبانی ویك‌هاون برنجی و مقدار زیادی اشیاء مختلف دیگر مشاهده میشد که‌تمام آنها آغشته بخون بود ونکته‌ای که‌باعث اشکال در کشف‌جرم بود وجود همین اثاثیه درمحل جنایت بود که‌هریك‌میتوانست آلت قتله‌باشد .

تحقیقات مامورین آگاهی شروع‌شد وبااشخاص مختلفی که‌در چند روزه اخیر مقتول رادیده بودند تماس‌گرفته شد .ابتدا حدس زده‌میشد که‌قاتل برای سرقت وارد منزل شده وپس ازمقاومت‌صاحبخانه‌ویرابقتل‌رسانده است ولی با بازرسی منزل وباقی ماندن اسباب واثاثیه وحتی‌مجسمه آبنوس گـران قیمت برای مامورین تحقیق مسلم شدکه قتل برای انجام سرقت صورت‌نگرفته است.

برادران وخواهران مقتول

روزبعد ازوقوع قتل بانو بلقیس نصیری طوسی واحمد یگانه تبریزی‌و حاجی علی رهبانی عیوضی وبانو حاجیه یگانه‌باداره آگاهی مراجعه و خودراخواهران و برادران مقتول معرفی کرده ودرباره روابط خودبا زین‌العابدین یگانه اطلاعاتی در اختیار مامورین گذاشتند . پس‌ازاینکه از این عده تحقیقات لازم بعمل آمدبرادر زاده مقتول‌حسن‌یگانه فرزند احمدیگانه احضار شدو ضمنا بامعاینه مجدد از منزل مقتول اسلحه ومبلغ ۱۸هزار ریال وجه نقد و پلاك تامینات و مقداری اسناد از زیر تشك زین‌العابدین یگانه وازیکی ازمغازه‌های متروك نیز تعدادی مسکوکات نقره و مجسمه قیمتی وچند تخته قالیچه بدست آمد وبااین کشف سوءظن درباره‌وقوع سرقت بکلی مرتفع شد .

ومضافا باینکه از بدو امر بنظر میرسید که قاتل و مقتول آشنائی کاملی داشته‌اند وبهمین مناسبت نیز سك نگهبان مزاحم‌قاتل نشده‌است

خراش کوچك برروی‌بینی

درهمان موقعیکه مامورین مشغول معاینه اطاق مقتول بودند از طرف رئیس اداره آگاهی دستور داده‌شدکه از حسن یگانه برادرزاده مقتول که باآگاهی جلب شده‌بودتحقیق‌بعمل‌آمد وازوی‌درباره روابطش‌بامقتول و علت خراشی که برروی بینی اوست سئوالاتی‌بعمل آمد .حسن‌اظهارمیداشت که‌از علت قتل بی‌خبر است و یك هفته قبل موقعی که‌باهمبسرش از مطب دکتر مراجعت میکرده درخیابان بزمین افتاده وبینی‌اوبدرخت اصابت کرده وخراشیده شده است .

لباسی که‌برتن متهم بود

مامورین تحقیق باین اظهارات‌قانع نشده وچون بنظر میرسید که حسن یگانه بطورکامل لباسهای خودرا عوض کرده لباسهائی را که‌هنگام مراجعه به‌دکتر برتن‌داشت مطالبه کردند . حسن‌اظهارداشت که‌لباسها رابلباس شوئی داده است لباسهااز مغازه‌اخذ شدوازساکن‌منزل‌اونیز تحقیقاتی بعمل آمد ولی بنظر رسید که‌لباسهای‌او آلودگیهائی داشته که‌ممکن است خون باشد بهمین جهت سوء ظن‌مامورین به‌حسن‌شدید ترشد زیرا بر روی پالتوی اونیزآثاری دیده میشد که حکایت از لکه‌هائی مینمود که‌پاك‌شده است .

لکه‌های خون چیست

مامورین سپس‌بحسن‌گفتند که در لباسهای او آثار لکه‌های خون دیده شده که بامهارت پاك شده استوی ابتدا منکر این‌امر شد ولی پس‌از اینکه تذکر داده شد که‌این موضوع درآزمایشگاه ثابت خواهدشد اظهار داشت همان شبی که‌زمین خوردم چند لکه‌خون‌بآستین کت‌وپالتویم ریخت که‌پالتو راپاك کرده وکت وشلواررا بلباس شوئی‌دادم . تحقیقات از حسن یگانه ادامه یافت وبالاخره پس‌ازچند ساعت نامبرده اقرار کرد که اقدام بقتل عمدی خود کرده‌است .

چرا عمویم راکشتم

حسن یگانه درباره علت اقدام‌بقتل عمدی خوداظهار داشت که چون مریضی داشتم که‌در بیمارستان‌بستری بوده وبرای بردن مریض ازمریضخانه احتیاج بپول داشتم بمنزل عمویم مراجعه کرده وعمویم نیز مراباطاق خود راهنمائی کرده دراطاق از وی تقاضای مبلغی پول کردم ولی عمویم نه‌تنها پولی نداد بلکه شروع‌بفحاشی کرده قصد اخراج مرا ازمنزل داشت. بهمین مناسبت عصبانی شدم وابتدا ضربه‌ای بر پیشانی اووارد کرده وبعد اورابزمین انداخته وباهاون‌برنجی و سنك که‌درداطاق بود ضربات متعددی باو وارده کرده وازخانه خارج شدم.

قرار بازداشت

حسن یگانه تمام جزئیات صحنه جنایت راضمن بازجوئی برای مامورین تشریح‌کرد وپس‌از اقرار بقتل جریان ببازپرسی اطلاع‌داده شد و تاساعت ۸ دیشب آقای فرشاد در آگاهی از حسن تحقیقات لازم بعمل آوردوسپس قرارباز‌داشت اوراصادر کرد وامروز حسن یگانه باتهام قتل عمویش با پرونده بدادسرا فرستاده شد .

مصاحبه مطبوعاتی بازپرس

صبح امروز آقای فرشاد بازپرس شعبه ۲ که پرونده این‌قتل‌رارسیدگی میکند در یك مصاحبه مطبوعاتی اطلاعاتی در باره قتل زین‌العابدین یگانه در اختیار خبرنگاران گذاشت.

آقای فرشاد اظهار داشت :ظهر روز ٤ شنبه با تلفن از کلانتری۱۲ باینجانب که کشیك پزشك قانونی بودم اطلاع داده شد که در خیابان شاهرضا قتلی اتفاق افتاده بلافاصله باتفاق پزشك قانونی بمحل رفتم و پس‌از معاینه محل عکسهائی از محل وقوع قتل گرفته شد . وسپس‌جریان را به آقای دادستان اطلاع دادم . ایشان دستوراتی برای پیدا کردن قاتل صادر کرد وبعلاوه اطلاعات دادستان وبازدیدی که از مراجع قضائی وجزائی آمریکا کرده بود در کشف قضیه کمك کرد .

زیرا بانظر دادستان وبهزینه ایشان از محل عکسهائی تهیه کرده بودیم که برای اولین بار قتلی باین وسیله تحت رسیدگی قرار میگرفت .

بالاخره با تحقیقاتی که از کسبه بعمل آوردیم وبا تهیه بیوگرافی جنائی مقتول این مشخصات ازقاتل بدست آمد ۱- قاتل از درخانه وارد شده ۲- قاتل همراه مقتول یابکمك مقتول وارد شده ۳- قاتل ومقتول‌هر دو با کمال صفا وارد اطاق شده‌اند ٤- قاتل دراطاق نشسته وبا مقتول صحبت کرده ٥- قاتل آشنائی کامل بوضع مقتول داشته است و بالاخره مامورین حسن یگانه را گرفته وازوی تحقیقاتی شد وچون برما معلوم شد که حسن در روزهای اخیر احتیاج شدیدی بوجه نقد داشته وخواهر همسرش‌در بیمارستان بازرگانان بستری بوده وبرای‌مرخص کردن وی ٥۰ هزار ریال پول‌لازم داشته است .

باتحقیقات مفصلی که از حسن به عمل آمد بالاخره حسن بگریه‌افتاد وتقاضا کرد کاغذ بدستش بدهیم تا خود شخصا علل وجهات عملش را بنویسد بالاخره حسن بارتکاب قتل اعتراف کرد .

تعجب آور بود

آقای فرشاد سپس اضافه کرد: فقط یك چیز تعجب آور است وآن اینست که وقتی عکسهائی راکه از صحنه قتل برداشته بودم باین‌جوان ارائه دادم باکمال قساوت قلب‌تاب مشاهده آنها را آورده وتمام جزئیات قضیه را ازروی عکس ها توضیح داد وآنچه را که مجهول بود روشن کرد ویك مطلب دیگر هم آنست که برای چندمین بار این عقیده تایید شد که درهر قتل وجنایتی‌مستنطق باید بدنبال آن انگشت زنی را جستجو کند(اشاره به‌بیماری خواهر زن مقتول که در بیمارستان‌بستری بوده).

قلبم باور نمیکند .

امروز بانو بلقیس که در بازپرسی حاضر بود وقتی آقای فرشاد این مطالب را برای خبرنگاران اظهار داشت مرتبا میگفت : که قلبم‌باور نمی کند که حسن عمویش راکشته باشد .

شهرت قاتل

حسن‌یگانه برادر زاده مقتول که بقتل اعتراف کرده است بنام حسن رهبانی عیوضی نامیده میشود که‌به حسن یگانه معروف است .

یکی از خبرنگاران‌ما که ازابتدای وقوع قتل تا هنگام دستگیری‌قاتل در تعقیب این قتل مرموز بـوده رپرتاژی با عکس های جالبی‌تهیه کرده که در اطلاعات هفتگی این جمعه چاپ شده است .

ارائه دهنده بلیط برنده صدهزار تومانی

بقیه از صفحه اول

تمام اهل خانواده دور کرسی‌نشسته بودند شماره های برنده را روی‌کرسی گذاشتم وبلیط هارا درآوردم قلبم بشدت میزد بطوریکه صورتم سرخ شده‌بود یازده‌تا از بلیطهارانگاه‌کردم ولی خبری نشد ناگهان بلیط دوازدهم را که‌در دستم بود باشماره جایزه ممتاز مقایسه کردم دیدم همان اعداد است .قلبم فروریخت .دوباره نگاه کردم چندبار دیگر هم‌نگا ه‌کردم.ولی از شدت خوشحالی قادر بنگاه‌کردن نبودم ناچار فریادی کشیدم وبلیط برنده‌را بدست برادر بزرگم دادم‌و بعداز اینکه همه نگاه کردند مطمئن شدیم که‌برنده هستم فردا صبح‌زود یك سواری کرایه کرده وباتفاق‌برادرم بتهران آمدیم .

صد هزارتومان به‌شصت هزارتومان اینك گزارش خبرنگارما را درساری درباره برنده بلیط صد هزار تومانی مطالعه فرمائید :

بلیط برنده جایزه ممتاز اعانه‌ملی متعلق‌بدونفرباسامی‌محمدعرب دهبان قریه«طبق‌ده»و محمد حسینی زارع آنقریه بوده که‌روز گذشته برای‌گرفتن جایزه خود بساری مراجعه کردند ولی بجای حرکت بتهران دونفری با توافق یکدیگر بلیط خودرا به‌شخصی موسوم به‌حاج غفاری بازرگان بمبلغ ٦٦ هزار تومان فروختند وپس‌از گرفتن یك چك دمروزه به «طبق‌ده» مراجعت کردند .

از قرار معلوم آقای حاج غفاری‌به برندگان خوش شانس بلیطهای‌بخت آزمائی اعانه ملی تکلیف میکندکه باید برای گرفتن جایزه خودبااوبه تهران بروند ولی‌این دونفر می‌گویند «اگر ما حال وحوصله تهران رفتن داشتیم دیگر بلیط خودرا بتو نمی فروختیم» وگویا کار بمشاجره‌لفظی واختلاف شدید می‌کشد .

آقای حاج غفاری روز گذشته پس از خرید بلیط یکسر برای دریافت جایزه خود عازم تهران گردید .

جایزه ماقبل ومابعد

خبرنگار مادرپایان گزارش خویش اضافه نمود که‌برندگان جایزه ماقبل ومابعدممتازنیز درشهر ساری هستند برنده ماقبل آقای حسن‌تمیزکارخبرنگار عکاس روزنامه اطلاعات ومابعد آقای عباس خبازی نانوا میباشند که‌قرار است برای دریافت جایزه خودبتهران حرکت نمایند .

نفع مختصر !

باین ترتیب خوانندگان محترم ملاحظه می‌فرمایند که‌آقای غفاری خریدار اولیه بلیط نبوده بلکه ایز بلیط ۲نفر صاحب داشته وبهمین مناسبت بلیط مزبور از وسط بدونیم شده است .

بهرحال ،امروز خریدار دوم بلیط چك خودرا از آقای نسترن پوربمبلغ ۷۵هزارودویست وپنجاه تومان‌دریافت داشت زیرا ۲٤۷۵۰ تومان بابت مالیات وعوارض شهرداری ازآن‌کسر گردید وباین ترتیب دراین معامله فقط ۹هزارو۲۵۰ تومان نفع کرد .

محمد حسن غفاری ارائه دهنده بلیط برنده

کشف تریاك

دیشب مـامـورین کلانتری ۲ اعضای یك باند قاچاقچی راهنگام حمل مقدار زیادی تریاك دستگیر کردند .

سرپرست اداره آمار و مطالعات اقتصادی

آقای محمود مهیمنی در وزارت بازرگانی به سرپرستی اداره آمار ومطالعات اقتصادی منصوب شد.

تپ تپ خمیر ...

اینجا کجاست - اینجا فروشگاست -
فروشگاه چی - فروشگاه پارچه -
فـروشگاه پتو - همه میخرن -
همه میبرن - توی خونه ها -
توی کـوچه ها - بین بـزرگا -
بین بچه ها - بین دخترها -
بین پسرا - لباس تن کردن -
از پارچه وطن - تو شهر تهرون -
خیابون سعدی - کالای وطن -
تـوی اصفهان - نصف جهـان -
خیابون چار باغ - پیر و جوان -
میرن میخرن - میرن میپوشن

آ-۳٤٦۹٦

ممکن است روز ۱۷ دی مدارس دخترانه

بقیه از صفحه اول

خانمها باتشکیل این سازمان امیدوارند تحت سرپرستی والاحضرت ترقیات بیشتری در شئون اجتماعی نصیبشان شود ووزارت فرهنگ هم دراین راه از هیچگونه مساعدتی کوتاهی نخواهد کرد .

سپس خانم دکتر پارسا ضمن ایراد یك خطابه یك‌یك بانوان‌حاضر را به‌والاحضرت معرفی کرد .

بیانات والاحضرت

دراینوقت والاحضرت اشرف پهلوی گفتند :من‌به‌پیروی ازمنویات برادر تاجدارم برای پیشرفت‌بانوان ایران این کار را قبول کردم ودر این راه مقدس از هیچ نوع‌کوشش وکمکی دریغ نخواهم‌کردغرض ماازتشکیل سازمان همکاری جمعیت‌های بانوان‌اینست‌که‌بانوانیکه‌در روزهفده دی۱۳۱٤به‌پیروی‌از نیات اعلیحضرت فقید رضا شاه کبیر آزادی رابدست آوردند بااقدمهای سریع وبلند به آزادی های بیشتر ووسیعتری‌برسند همانطور که‌ازاین پس‌شما از من توقع کارداریدمن‌ازشما بیشتر انتظار دارم که‌بایکدیگر همکاری نزدیکی داشته‌باشید واز مجموعه افکار وآراء برنامه وسیعی برای پیشرفت تهیه کنیم .

والاحضرت سپس اضافه کردند که اگر قصد پیشرفت داشته باشیم جز باهم‌اهنگی واتحاد بهیچ وسیله‌دیگری امکان ندارد من همه‌خانمهارامیشناسم ویقین دارم که دست بدست هم خواهید داد وبمقصود خواهید رسید.

والاحضرت سپس اضافه کردندامسال جشن هفده دی را باید باشکوهتر و بهتر از هر سال برگزار کنیم‌و برای اینکار باید فورا مشغول تهیه مقدمات شد .

دوکمیته

دراینوقت آقای‌وزیر فرهنگ‌پیشنهاد کرد که‌فی‌المجلس دو کمیته ازبانوان تشکیل شود که اولی بنام کمیته تشکیلات جشن ۱۷ دی برای‌برقراری جشن باوزارت فرهنگ همکاری کند و دومی کلیه اساسنامه هارا برای تهیه یك اساسنامه واحد جدید بررسی نماید .

والاحضرت در جواب گفتند من‌معتقدم به‌انحلال جمعیت‌ها نیستم واینکار صلاح نیست .بهتراست جمعیت ها هرکدام بااساسنامه مستقل فعالیت خودرا ادامه دهند منتها همه فعالیت ها به‌سازمان همکاری جمعیت های بانوان منتهی شود وهرپانزده روز یکمرتبه درهمینجا وباحضور من‌جلسه این سازمان‌را تشکیل وکارهای‌جاری بررسی شود .

تعطیل مدارس

یکی‌از بانوان پیشنهاد کرد که‌برای باشکوه کردن جشن هفده دی خوب است در آنروز مدارس دخترانه‌تعطیل شود ودختران در خیابانها رژه‌بروند تصمیم ومطالعه در باره این‌پیشنهاد از طرف والاحضرت به‌آقای وزیر فرهنگ ارجاع شد .

پرستاران

خانم بیژن رئیس جمعیت پرستاران دیپلمه راجع بارزش تحصیلی بعضی پرستاران وافتتاح‌کلاس‌برای‌پرستاران باتجربه که‌در نتیجه آنها هم موفق بکسب ارزش تحصیلی شوند مفصلا صحبت وتقاضاهائی ازوزیر فرهنگ کرد .

والاحضرت گفتند بهترین کاری که جمعیت پرستاران دیپلمه می‌تواند انجام دهد تشکیل کنفرانسهائی‌است برای اثبات ارزش پرستار تاچندسال پیش دراین مملکت‌متاسفانه پرستار را باکلفت اشتباه میکردند درصورتی که پرستاری کار مقدسی است ودر دنیای متمدن باندازه یك طبیب ارزش دارد .سپس قرارشد آقای وزیر فرهنگ وآقای دکتر آشتیانی راجع بارزش‌تحصیلی پرستاران‌مطالعه کنند ونتیجه‌را بوالاحضرت گزارش دهند .

راجع به‌برقراری جشن‌هفده دی‌قرار شد که چون تالار فرهنگ جای‌کافی برای شرکت همه بانوان در جشن ندارد جمعیت ها هرکدام در روزهای قبل وبعداز هفده دی میتوانند جشن های خصوصی برقرار کنند ولی جشن رسمی واصلی همان جشن روز هفده دی باشد که‌باهمکاری وزارت فرهنگ وسازمان همکاری جمعیت ها ترتیب داده میشود در آخر جلسه والاحضرت خطاب به‌بانوان گفتند خواسته من از شمادر یك کلمه خلاصه می‌شود وآن صمیمیت است .

جلسه شورای همکاری جمعیت های بانوان ساعت‌پنج‌ونیم‌بعدازظهر خاتمه یافت .

مسیر اتوبوسرانی در خیابانهای یکطرفه

بقیه از صفحه اول

ممنوع خواهد بود اتوبوسها از ابتدای خیابان چراغ برق وارد خیابان سعدی که جهت آن از طرف جنوب بشمال میباشدحرکت کرده وبراه خود ادامه میدهند .

خطوطی که در خیابان سعدی رفت وآمد داشته‌اند چون از طرف بالا نمیتوانند در خیابان سعدی بطرف پائین بیایند راه خودرابطرف خیابان فردوسی منحرف کرده واز آن خیابان پائین میآیند ودر مراجعت از خیابان سعدی درمسیر سابق خود حرکت خواهند کرد .

اتوبوس دراسلامبول

تاکنون سابقه نداشته که در خیابان اسلامبول که از شلوغ‌ترین خیابانهای پایتخت است اتوبوس رفت وآمد کند اما بامطالعاتی که در یکطرفه کردن خیابانها بعمل آمده مقرر گردیده است یکی از خطوط اتوبوس از خیابان اسلامبول از طرف شرق بغرب در حرکت باشد (جهت حرکت در اسلامبول با چهار ردیف اتومبیل از شرق بغرب خواهد بود)هم چنین از خیابان اسلامبول به فردوسی که گردش بچپ ممنوع بود چون چهار ردیف اتومبیل حرکت میکند واز طرفی خیابان یکطرفه میباشد گردش‌بچپ آزاده میشود .وباین ترتیب‌مامورین انتظامی راهنمائی تهران معتقدندکه بایکطرفه کردن خیابانهای مهم که بدنبال آن سایر خیابانها نیز پس از مطالعات کافی یکطرفه خواهند شد تسهیلات بیشتری از نظر کنترل عبور ومرور وسائط نقلیه روز افزون شهر تهران واجرای قوانین راهنمائی ایجاد خواهد گردید .

برنامهٔ هفت ساله جدید شوروی

بقیه از صفحه اول

صنعتی شدن وکشاورزی اشتراکی اجرا شود یا کشور از بین برود از اینرو نیرو های سوسیالیستی به سرعت شروع به پیشرفت اقتصادی کردند وکار خانه پشت کارخانه ساختند .

ولی در ۱۹۳۷ باران گلوله وباروت برنامه هارا متوقف کرد وآلمان هیتلری بکشور ما تاخت .

عجیب است اگر بخاطر آوریم که مردم شوروی درطی چهل‌ساله بعد ازانقلاب بیست سال بترمیم وپیشرفت اقتصادی مشغول بوده وبیست سال دیگر دچار جنك بوده‌اندولی درهر حال اکنون کشور شوروی از نظر تولید صنعتی مقام دوم‌رادر جهان بدست آورده است.

ولی از لحاظ کشاورزی بسیارجلو افتاده‌ایم ومقام اول جهانی رابدست آورده‌ایم ضمنا رونق وشکفتگی و پیشرفت انقلاب صنعتی در شوروی ظاهر شده است در ازبکستان که قبل از انقلاب یك مهندس نبود اکنون بیش از دویست هزار نفر مهندس متخصص دارد . طبق‌همین شرح میتوان در باره پیشرفت های کلی شوروی قضاوت کرد .

علوم شوروی ترقی عالی یافته‌وما بااکتشافات واختراعات دانشمندان خود درراه استفاده ازاتم برای صلح از قبیل ساختن موشکهای قاره‌پیما واقمار مصنوعی پیشرفتهای‌قابل‌توجهی کرده ایم .

حالا کشور مادر آستانه کارتازه با عظمتی قرار دارد که برنامه هفت ساله اخیر است که طی آن جهش سریعی از تمام جهات صنعتی و کشاورزی وفرهنگی خواهیم کرد .

انجام پروژه های بزرك‌برنامه هفت ساله از حیث مقیاس با عظمت است اکنون در طی ۸ ساعت یك کارخانه بزرك ساخته میشود

سرمایه گذاری دراین برنامه‌هفت ساله برابر سرمایه گذاری در تمام چهل سال بعداز انقلاب است .

در سال ۱۹٦۵ باید از ٦۵ تا۷۰ میلیون تن چدن و۹۰ میلیون تن پولاد ذوب شود وبرای اینکارمقدار عجیبی بمیزان تولیدات صنعتی‌خواهد افزود وشوروی باندازه مجموع‌فرانسه انگلستان ایتالیا و اطریش چدن تهیه خواهد کرد در برنامهٔ هفت ساله دویست وهفتاد کارخانه بزرك شیمیائی جدید بکار خواهد افتاد .

نفت وگاز بحد وفور خواهیم داشت. فدراسیون روسیه بتنهائی باندازه اروپا وخاور میانه وخاور نزدیك‌نفت تهیه خواهد کرد واین‌تولیدباستثنای تولید آذربایجان وجمهوری های آسیای نزدیك است .

اینکه مقایسه میکنم برای‌آنست که ارقام نگویم زیرادر اموراقتصادی ما بادنیا مسابقه داریم‌وآنراکتمانهم نمی کنیم .

دراین برنامه ۲٦ هزار کیلو متر لوله گاز کشیده خواهد شد که‌اگر آنرا دنبال هم قرار دهیم مثل کمر بند میتواند بیش‌از نصف دور کره زمین را بگیرد . دربرنامه هفت‌ساله تمام امور سراسر کشور برقی‌خواهد شد . وکار خانه های بزرك هیدرو الکتریك زیادی خواهیم ساخت‌و چند نوع جدید کارخانه های برق اتمی بکار خواهد افتاد .

در برنامه صنایع سبك شوروی طوری کار پیش بینی شده که‌پارچه کفش ولباس‌باندازه یکفرد امریکائی برای یکفرد شوروی ساخته شود وازنظر مواد غذائی هم‌چنین‌پیشرفتی حاصل شود .

تراکتور جدیدی در شوروی هست که امتحان خوب داده است و آن بدون کمك آدم عملیات کشاورزی را انجام خواهد داد .

مجموع طول راه آهن شوروی صد هزار کیلومتر یعنی دو برابرو نیم طول خط استوا میشود طول‌لوله های نفت ۲ برابر میشود .

سیبری را که مردم منطقه‌یخ‌زده‌ای میدانستند . اکنون یك واحد بزرك اقتصادی شوروی شده ودر برنامه هفت ساله بمیزان عجیبی پیش‌خواهد رفت .

درسال ۱۹٦۰ همه کارگران ۷ ساعت کار خواهند کرد ودر سال ۱۹٦٤ کارگران روزی ٦ ساعتو هفته‌ای دوروز تعطیل خواهند داشت وباین ترتیب در شوروی کوتاهترین روز و کوتاهترین هفته کار خواهد بود وطی برنامه هفت ساله مسئله کمبود مسکن از بین خواهد رفت.

آقای پکوف در خاتمه اظهارات خودگفت: شور وشوق میهن‌پرستانه مردم شوروی متضمن پیشرفت سریع این کشور است وما برای پیشرفت کار خود بصلح احتیاج داریم .

اظهارات آقای پکوف بوسیله آقای آذرخشی بفارسی ترجمه میشد .

اردوهای تربیتی در جنوب

بقیه از صفحه ۱۳

سپاسگزاری خودداری نمائیم .در تابستان امسال که کنگره ما در تهران تشکیل‌شداز موسسه اطلاعات بازدید کردیم وبافعالیت‌های آقای مناتور مسعودی مدیر این موسسه‌و کارکنان آن اززنزدیك آشناشدیم. اکنون که‌خوشبختانه نماینده‌اعزامی روزنامه اطلاعات نیز در این کنگره حضور دارد وظیفه خود میدانم که بنمایندگی ازطرف عموم آقایان از همکاریهای صمیمانه نشریات‌فرهنگی ومفیداطلاعات‌سپاسگزاری‌نمایم.

روز بعد آقایان دکتر نفیسی‌دبیر کل ودکترخطیبی‌مدیرعامل جمعیت شیر وخورشید سرخ‌برای شرکت در مراسم افتتاح کنگره به آبادان واردشدند.

وهریك به‌ترتیب سخنرانی کردندو اهمیت تشکیل این نوع کنگره‌ها را درراه اعتلای فرهنك وبالابردن سطح معلومات جوانان‌تشریح کرده منویات اعلیحضرت همایونی را گوشزد نمودند. آخرین سخنران آقای دکتر اکرامی بود که طی نطق‌جالبی اظهار داشت «سازمان جوانان شیروخورشید سرخ درمدت کوتاهی توانسته است قدمهای‌بسیار موثری درراه هدف های خودبردارد و ما خوشحالیم که بنوبه خود توانسته‌ایم بشاهنشاه وهموطنان خود خدمت نمائیم.»

* * *

ازروز جمعه ۲۸آذرماه تقریبا اکثر برنامه‌های ورزشی وفرهنگی دانش‌آموزان در جنوب تمام شد وهمه آنهائیکه برای استفاده ازتعطیلات مدارس بخوزستان رفته بودند باز گشتند.

تودیع

اینك که برای ادامه تحصیلات عازم امریکا هستم بدینوسیله از تمام اقوام و دوستان و آشنایانی که موفق بزیارتشان نشدم خدا حافظی نموده و سلامتی همگی را از خداوند متعال خواستارم .

دکتر هبت‌اله سید اشرف

دادیار دیوانعالی کشور

آقای عبدالمجید مجد سجادی‌رئیس شعبه سوم هیئت های تجدید نظر املاك واگذاری بسمت دادیاری دادسرای دیوانعالی کشور منصوب گردید .

معذرت از خوانندگان اطلاعات جوانان درشهرستانها

بعلت کثرت انتشار «اطلاعات جوانان» ارسال این مجله به بعضی‌از شهرستانها یکروز بتاخیر افتاد .

بدینوسیله هیئت تحریریه مجله از خوانندگان محترم در شهرستانها معذرت میخواهد و اطمینان میدهد که با وجود بالا رفتن تیراژ مجله بعد از این ترتیبی داده شود که «اطلاعات جوانان» روز پنجشنبه در سراسر کشور منتشر گردد .

مژده به‌بیمارانیکه از درد معده و روده رنج میبرند

اینجانب داریوش شادانلو کارمند وزارت بازرگانی مدتها مبتلا بزخم معده بوده به‌عده زیادی از پزشکان مراجعه نتیجه حاصل نشد تا اینکه آقای دکتر هاشم رستگار واقع در خیابان شاه‌آباد مراجعه ودادن فقط یك نسخه از رنج درد راحت شده و بدینوسیله ازایشان تشکرات قلبی خودرا ابراز میدارم .

آ ـ ۲۳۵۳۹ داریوش شادانلو

از فردا صبح در
سینمای بزرگ سعدی - سینما کریستال
شاهکار اعجاب آمیز والت دیسنی
با نوو و گرد

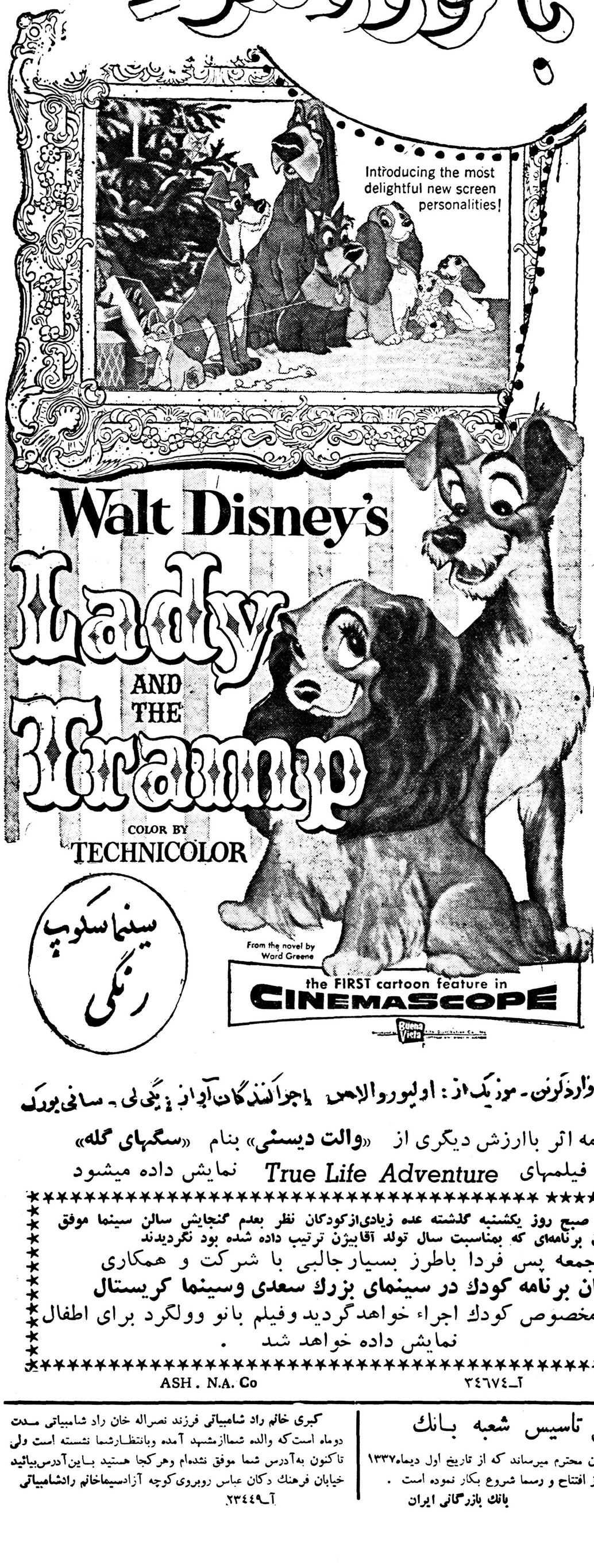

سینماسکوپ رنگی

اقتباس از کتاب: وارد گرین - موزیك از: اولیوروالاس - اجرا کنندگان آواز: پگی لی - سانی بورك

علاوه بر برنامه اثر باارزش دیگری از «والت دیسنی» بنام «سگهای گله» رنگی از جمله فیلمهای True Life Adventure نمایش داده میشود

ضمنا چون صبح روز یکشنبه گذشته عده زیادی‌ازکودکان نظر بعدم گنجایش سالن سینما موفق بدیدن برنامه‌ای که بمناسبت سال تولد آقابیژن ترتیب داده شده بود نگردیدند
صبح جمعه پس فردا باطرز بسیار جالبی با شرکت و همکاری
هنرمندان برنامه کودك در سینمای بزرك سعدی وسینما کریستال
برنامه مخصوص کودك اجراء خواهد گردید وفیلم بانو وولگرد برای اطفال نمایش داده خواهد شد .

ASH . N.A. Co آ ـ ۳٤٦۷٤

آگهی تاسیس شعبه بانك

باطلاع عموم مشتریان محترم میرساند که از تاریخ اول دیماه۱۳۳۷ شعبه این بانك در اهواز افتتاح و رسما شروع بکار نموده است .

آ ـ ۳٤٦۸۲ بانك بازرگانی ایران

کبری خانم راد شامبیاتی فرزند نصراله خان راد شامبیاتی مدت دوماه است که والده شمااز مشهد آمده وبانتظارشما نشسته است ولی تاکنون به‌آدرس شما موفق نشده‌ام وهرکجا هستید باین‌آدرس‌بیائید خیابان فرهنك دکان عباس روبروی کوچه آزادسیماخانم رادشامبیاتی

آ ـ ۲۳٤٤۹

آلمانها اتومبیل گوگومبیل
رامحکم، ارزان، زیباوبرای‌استفاده‌وراحت عمومی ساخته‌اندواکنون‌اکثرخانواده‌های آلمانی‌ازاتومبیل گوگومبیل استفاده مینمایند.
نماینده انحصاری درایران شرکت سهامی شادفر خیابان شمیران تلفن ۳٦۵۵۲

آ ـ ۳٤٦۰۸

اطلاعات

چهارشنبه سیزدهم جمادی الاخر ۱۳۷۸ ـ بیست وچهارم دسامبر ۱۹۵۸

سال سی وسوم ـ شماره ۹۷۹۷

بموجب گزارش واصله از سوسنگرد

یکی از شیوخ عشایر «آل بومحمد» در مرز بایران پناهنده شد

آمروز خبرنکار ماازسوسنگرد تلگرافی گزارش داد که یکی از شیوخ عشایر معروف «آل بومحمد» عراق خودرا بمرز ایران رسانیده واز مامورین گارد مرزی تقاضای پناهندگی کرده است .بقرار اطلاع جریان فورا بمرکز اطلاع داده‌شد تاتصمیم لازم اتخاذ گردد .

همچنین خبرنکار ماگزارش میدهد که دولت عراق اخیراجمع کثیری از شیوخ عشایر وسروسای قبایل «بنی‌لام» عراق را دستگیر وبه بغداد اعزام داشته است واز طرفی عناصر چپی وکمونیستی در بین عشایر تبلیغات خودرا ادامه میدهند .

استخدام پاسبان گاردشهری درشهرستانها

در اجرای قانون استخدام پاسبانان گاردشهری و خدمتگزاران جزء امروز وزارت‌دارائی بشهربانی کل اطلاع داد که بادارات تابعه شهربانی در شهرستان ها دستور داده شود نسبت به استخدام پاسبانان گارد شهری مورد تقاضای ادارات دارائی اقدام گردد به ادارات دارائی شهرستان ها از طرف وزیر دارائی دستور داده شد . پس از تامین حقوق ومزایای پاسبانان گارد شهری مستقیما بادارات شهربانی محل مراجعه کنند .

شرکت بیمه یك شهر جدید درکنار تهران برای بیمه شدگان میسازد

بطوریکه اطلاع دادیم شرکت بیمه ایران بااجرای یك‌طرح جدید بیمه عمر به‌کسانی که بیمه عمر بشوند بجای پول‌نقد خانه خواهد داد . این‌طرح در جلسه دیروز مجمع عمومی شرکت بیمه ایران که با حضور آقای نخست وزیر وسه‌تن از وزیران تشکیل یافت‌بتصویب رسید.

امروز آقای دکتر مشرف نفیسی مدیر عامل شرکت بیمه ایران پیرامون‌این طرح گفت :

شرکت بیمه برای اجرای طرح جدید بیمه عمر ابتدا در تهران و سپس درشهرستانهای بزرك برای کسانی که بیمه عمر میشوند خانه خواهد ساخت وباشرایط سهلی دراختیار آنها خواهد گذاشت .

شرکت بیمه برای اجرای این‌طرح درتهران درکنار تهران زمین مناسبی درنظر خواهد گرفت وازروی یك نقشه کامل وجدید شهرسازی شروع بساختن خانه خواهد کردوکلیه احتیاجات عمومی این شهر را نیز فراهم خواهد ساخت .

شرکت بیمه برای اجرای طرح خودممکن است از اعتبارات خارجی نیز استفاده کند.

تاریخ مراجعه مشمولین مدعی تکفل یابیماری

ازطرف حوزه‌های اداره نظام وظیفه بمناسبت اعزام مشمولین‌عادی بمرکز آموزش باغشاه ضمن بخشنامه‌ای بکلیه مشمولینی‌که پرونده تکفل یا بیماری داشته‌اند اطلاع داده شده‌که از روز ۲۵ دیماه جاری که اعزام مشمولین بخدمت نظام وظیفه پایان می‌یابد مراجعه نمایند.

اقدامات شدید برای جلوگیری ازورودوبا

بطوریکه خوانندگان محترم در قسمت اخبار خارجه ملاحظه‌کرده‌اند درچند نقطه از کشور پاکستان مرض وبا شایع شده است .

بهمین مناسبت امروز خبر نگار ما برای کسب اطلاع دراین باره بوزارت بهداری مراجعه کرد واطلاع پیدا نمود که صبح امروز در دفتر وزیر بهداری کمیسیونی تشکیل شده وپس‌از بررسی وگفتگو های لازم دستور هائی بمنظور اجرای شدید مقررات قرنطینه در فرودگاه مهرآباد ومرزهای ایران که‌باکشور های وباخیز نزدیك می‌باشند بمسئولین امر داده شد .طبق این مقررات مسافرینی که‌باهواپیما از پاکستان بایران می‌آیند در قرنطینه فرودگاه مهرآباد مدت پنجروز توقف خواهند کرد وازآنها نگاهداری میشود .

وزیر پست وتلگراف امروز گفت :

شرکت تلفن بابت آبونمان ضرر میدهد

امروز وزیر پست و تلگراف و تلفن درباره مسائل جاری آنوزارتخانه باخبر نگارما مصاحبه کرد دراین مصاحبه وزیر پست و تلگراف‌اظهارداشت که‌وزارت پست وتلگراف و تلفن خدمتگذارمردم است وتاآنجائیکه درخور توانائی مابوده است درتوسعه شبکه‌های پستی و تلگرافی و تلفنی ازمدرن ترین وسایل استفاده نموده‌ایم و تقاضای ماازینست که‌مردم‌بدستگاه خدمتگذار خود کمك‌های مالی بیشتری بنمایند ارقام وآماری موجود است‌که نرخ مبادلات پستی وتلگرافی وآبونمان تلفن در کشورهای آمریکا واروپا وحتی درکشورهای مجاورایران از قبیل‌هندوستان وپاکستان وعراق وترکیه چندین برابر ایران استدر حالیکه شرکت تلفن همه ماهه مبالغی ازبابت اضافه پرداختی ابونمان مشترکین خودضرردیده‌د .

محل جدید دبیرخانه شورایعالی اقتصاد

از دیروز دبیر خانه شورای عالی اقتصاد درمحل جدید خود واقع در چهار راه کاخ حشمت‌الدوله شروع بکارکرد آقای منصور معاون‌اقتصادی نخست وزیر ودبیر کل شورای عالی اقتصاد تا ساعت ده دردبیر خانه و بقیه مدت درکاخ نخست‌وزیری مشغول کار خواهد بود .

عالی اقتصاد فعالیت اصلی وحقیقی خود را شروع کرد وقوانین وآئین نامه هاوطرح های جدیدی باهمکاری سایر سازمان های دولتی تهیه نمود ضمنا کمیسیون‌های گوناگونی‌وابسته بدبیر خانه شورا برای بررسی‌طرح های جدید تشکیل یافت وانتظار میرود که این فعالیت در سال‌جاری از سال گذشته دبیر خانه شورای توسعه یابد

آگهی تاسیس

شرکت سهامی بانك ایرانوانگلیس

باسرمایه ۲۰۰ میلیون ریال

بمنظور اشتغال بامور و عملیات بانکداری در ایران و در هر نقطه‌دیگر وتصدی بهرنوع معاملات داخلی و قبول سپرده و افتتاح حسابها واعطای اعتبارات و تنزیل بروات و سفته ها و انجام معاملات مربوطه بهر نوع اسناد وبرگهای‌بهادار ونقل وانتقال وجوه وانجام معاملات ارز خارجی‌ازهر نوع وبهر عنوان بصورت بانك مجاز با رعایت قانون واگذاری معاملات ارزی ببانك ملی ایران وآئین نامه مربوط به آن و تضمین و صدور ضمانت نامه و بطور کلی انجام هر نوع معاملات مالی و بازرگانی و صنعتی بر طبق مقررات قانون بانکداری شرکتی بنام شرکت سهامی بانك ایران و انگلیس که سرمایه آن مبلغ دویست میلیون ریال‌تعیین وبه بیست هزار سهم ده هزار ریالی بانام تقسیم شده (که چهل ونه در صدسهام متعلق بشرکت های انگلیسی چارترد بانك وایسترن بانك وپنجاه ویك در صد بقیه متعلق بصاحبان سهام ایرانی است) و پنجاه در صد بهای اسمی هر سهم نقدا پرداخت گردیده و بر طبق گواهی بانك ملی ایران در آن بانك تودیع شده وبقیه تعهدی است‌از تاریخ اول آذرماه ۱۳۳۷ بمدت نامحدود در تهران خیابان سعدی ساختمان آقای جعفر تقی‌نیا تشکیل گردیده و در تاریخ بیست و نهم آذرماه ۳۷ در دفتر ثبت شرکتهای داخلی بشماره ۶۴۰۷ به ثبت رسیده‌آقایان عباسقلی نیساری و دکتر سید محمد سجادی و خسرو کمال هدایت و جعفر تقی نیامیلانی و حبیب اله ثابت و محمد مهدی لاری و قاسم هراتی و محمد صادق بهبهانی پویانی و گرانتام و سرهاری‌گرینفیلدو سراوان ـ مه جنگیز وح ، ف مرفورد و دبلیو ـ ح ـ پولن وراجر ـ لی‌وود ـوح‌باردن اعضاء هیئت مدیره شرکت وآقایان ژ‌ح فنیك مدیر کل بانك و اسمعیل دهلوی نایب رئیس کل بانك ود ـل میلر نایب رئیس بانك میباشند و هر یك از سه نفر نامبرده (رئیس ونواب رئیس) به تنهائی حق امضاء و دریافت ابلاغات مربوطه بشرکت را دارند و آقای اشرف احمدی برای مدت یکسال بسمت بازرس شرکت تعیین شده اند .

رئیس‌اداره‌ثبت شرکتها و علائم تجارتی و اختراعات ـ مهدی نراقی

آ ـ ۳۴۶۴۴

وضع هوا

پیش بینی هوای ایران تاظهر فردا بنا بگزارش اداره پیش بینی هوا شناسی میر آباد بدینقرار است :

هوای ساحل بحر خزر ابری و توام با بارندگی . نواحی خراسان ابری که بتدریج ابرها کمتر خواهد شد هوای ناحیه آذربایجان ابری ودردامنه کوهستانهای شمالغربی ومغرب ایران مه آلودو نواحی جنوب شرقی‌قسمتی ابری وبقیه نقاط کمی ابری خواهد بود هوای تهران نیز صاف و گاهی اوقات بالکه‌های ابر پیش بینی میشود .

گرمترین نقاطیکه ایستگاه هوا شناسی دارند در روز گذشته چاسك باحداکثر ۲۶درجه سانتی‌گراد وسردترین نقاط شهر تبریز با حداقل ۶ درجه زیر صفر بوده‌است .

حداکثر درجه حرارت تهرا ن۱۰ وحداقل آن‌یك درجه زیر صفر بوده است .

حداکثر میزان بارندگی ازبندرپهلوی ۱۷ میلیمتر گزارش دادمشده .

پیام شاهنشاه

بقیه ازصفحه اول

گردید که‌هرچند دیدگان او ازدیدار فروغ ظاهری محروم بود ولی خودکانون تابناکی از هنر ومعنویت بود که فروغ آن پس‌ازیازده قرن هنوز برسرزمین هنرپرور ما پرتو افکن است .

برگزاری مراسم یادبود بزرگان مختلف علم وادب ایران که درطول چند سال اخیر بکرات درکشورما صورت گرفته هریك فرصت تازه‌ای بوده است که‌از یکسو سهم بزرگ ما را درفرهنك و تمدن بشری و سنن عمیق وریشه‌دار ملیت ماورا بجهانیان یادآوری کند وازسوی دیگر مسئولیت خطیر ملت ایران را درنگاهبانی میراث گرانبهائی که از نیاکان خود دریافت داشته است بدو تذکر دهد.

ما باایمان راسخی که بمشایستگی ملت خویش داریم‌وباتوجه‌بوطن دوستی واستعداد خلاقه ذاتی این‌ملت درقلمرو تمدن وفرهنك وکلیه شئون دیگر یقین داریم که در دوران کنونی که تحول وسیعی در کلیه شئون مادی و معنوی کشورما آغاز شده است ملت ایران این مسئولیت پرافتخار معنوی رابیش ازپیش درمدنظر خواهد داشت وازاین حیث میراثی ارزنده‌تر از آنچه دریافت داشته برای نسلهای آینده باقی خواهد گذاشت.

مراسم امروز

جشن یادبود یکهزار وصدمین سال رودکی شاعر بزرك ایران از ساعت سه‌ونیم بعداز ظهر درمحل جدید دانشکده ادبیات با قرائت پیام شاهنشاه توسط آقای علاء وزیر دربار شاهنشاهی آغاز گردید . مشروح جریان جشن فردا ازنظر خوانندگان خواهد گذشت .

اولین برنامه تلویزیونی آمریکا در تهران امشب پخش میشود

دومین ایستگاه تلویزیون تهران ازامشب شروع بکار خواهد کرد. این ایستگاه تلویزیون که توسط هیئت مستشاران نظامی آمریکادر ایران اداره میشود به‌مناسبت عید میلاد مسیح برنامه مخصوصی از ساعت شش بعداز ظهر امروز پخش خواهدکرد ودراین‌برنامه‌بزرگترین ستارگان سینمائی وتاتر آمریکا شرکت خواهند داشت‌این برنامه یك‌برنامه آزمایشی است که‌برروی کانال‌هشت‌اجرامیشودودوساعت طول خواهد کشید ومجددا ازساعت هشت تکرار خواهد شد تاکسانیکه درنوبت اول آن را ندیده‌اند از برنامه بعد بتوانند استفاده کنند .

افتتاح رسمی این ایستگاه پس‌از رفع نواقص فنی ووارد شدن بعضی آلات وادوات مورد نیاز انجام خواهد شد .

اگر شهامت ندارید نامه ننویسید

این اعلامیه امروز از طرف وزیر کشور صادر شد :

بطوریکه مکرر اعلام شده‌است بنامه‌های بی‌امضاو یابالامضاهای مستعار و نشانی های ناصحیح کوچکترین ترتیب اثر داده نمیشود وفقط شکایاتی‌مورد رسیدگی قرار می‌گیرد که‌دارای امضای صریح ونشانی کامل نویسنده باشد ودستور داده شده است که‌قبل‌از هرگونه اقدامی بنشانی نویسنده مراجعه شود بااین ترتیب کسانی‌که شهامت امضای نامه‌هارا ندارند ویا تصور می‌کنند باکاغذ پرانی ونامه‌های بی‌امضا می‌توانند اغراض شخصی خودرا انجام دهند مطمئن باشند ازاینگونه نامه ها جز اتلاف وقت کوچکترین نتیجه‌ای عاید آنها نخواهد شد . وزیر کشور ـسپهبد باتمانقلیچ

سندتوطئه کمونیستها دردست عبدالناصر

مسئول تسلط کمونیستها برعراق سیاست غلط انگلستان از۱۴ ژوئیه ببعد است

درقاهره توجه روزافزونی بوضع‌عراق میشود. بقراراطلاع‌عبدالناصر اسنادی درباره یك طرح طویل‌المدت کمونیستی‌برای تشکیل یك «جمهوری توده‌ای عرب» مرکب ازعراق وسوریه واردن دردست دارد . ضمنا قسمتهائی ازعراق وسوریه جزء «جمهوری توده‌ای کرد» درخواهد آمد .

بنظر محافل دست چپی مطلع قاهره کمونیستها فعلا فقط از استقلال درخارج ازجمهوری متحده طرفداری میکنند ودرپی ملی کردن نفت نیستند .

ملیون عراقی بار مسئولیت وضع حاضررا بگردن تاکتیك های انگلیسها از۱۴ژوئیه ببعد میاندازند .

اخطارهای مکرر انگلیسها بقاسم درمورد توطئه عمال‌عبدالناصر نخست وزیر عراق راازجابدرکرد وبعداز هراخطارکمونیستها برای برکناری یك مقام دولتی فشارمی‌آوردند، ویکی ازطرفداران خودرا به جایش میگماشتند .

امریکا هم ازسیاست انگلیس درعراق راضی نیست. امریکائیها مطمئن نیستندکه انگلستان ـ که واقعه سوئزکورش کرده ـ یك عراق تحت نفوذعبدالناصررابریك عراق کمونیست ترجیح دهد .

عبدالناصر میداندکه بدون پشتیبانی صددرصد امریکا قادرنیست باروسها مخالفت کند .

اصل‌این مقاله مهم‌ابزرور (چاپ لندن) رادرصفحه ۶فردا مطالعه خواهید کرد .

فقط با «۵» ریال

«کاکا توفیق» یکهفته شما را میخنداند!

توفیق: پدر مطبوعات

توفیق: قند بی‌کوپن!

توفیق: ویتامین خوشی !

توفیق: پمپ خنده !؟

آ ـ ۳۴۷۱۴

شماره تلفنهای جدید بانك تهران (شعبه مرکزی) که اخیرا بمحل جدید واقع درخیابان فردوسی کوچه برلن انتقال یافته بشرح زیر است :

۳۹۴۶۳ ـ ۳۰۴۲۶۴ ـ ۳۰۴۲۶۳

۳۶۱۷۲ ـ ۳۹۲۱۴ ـ ۳۰۴۱۸۹

۱ ـ ۵ آ ـ ۳۴۱۶۲

تیمسار معظم سپهبد علوی مقدم

باکمال احترام ساکنین خیابان های امیریه و مولوی و قزوین از توجهات حضرت اجل نسبت به برقراری چراغهای راهنمائی در این بخش مراتب سپاسگزاری خود را تقدیم داشته و امیدواریم که‌جناب سرهنك اختیار رئیس اداره راهنمائی و رانندگی وآقای ناصر موید پردازی معاون آن اداره مورد تشویق و عنایات مخصوص آنجناب‌قرار بگیرند .

آ ـ ۲۳۵۲۳ رئیس شورای محلی بخش ۵ ـ رضانیك‌عهد

آخرین خبر تا ۴ بعداز ظهر

خارجه

قدرت عبدالناصر رو بزوال گذارده است

لندن ـ آسوشیتدپرس ـ روزنامه دیلی‌تلگراف در شماره امروز خود نوشت که انتقاد عبدالناصر از کمونیستها بعنوا ندشمن ناسیونالیسم‌عرب دارای اهمیت فراوان است .

تلگراف مینویسدکه برای اولین‌بار به‌اعراب ازطرف رهبرخودشان پیرامون خطرکمونیستم اخطارشد. عبدالناصر فقط طی یك سخنرانی بیش از تمام کوششهای طولانی دیپلماتیك وتبلیغات غرب کار انجام داد .

دیلی تلگراف میافزاید که ممکن است قدرت عبدالناصر رو بزوال‌باشد. جمال عبدالناصر بایك سلسله شکست در اردن، لبنان و عراق و سوریه روبرو شده است .

دیلی تلگراف مینویسد که ابتکار عمل از دست عبدالناصر خارج شده است. این نکته که ابتکار عملیات بدست کمونیستها افتاده مشکلات تازه‌ای برای غرب ایجادکرده‌است . ولی تصور اینکه مشکلات مزبور را میتوان ازراه تبدیل عبدالناصر به‌تیتوی خاورمیانه حل کرد ، اشتباه است . عبدالناصر بهمان اندازه که‌اسیر احساسات ضدغربی خوداست زندانی سلاحهای شورویها نیز میباشد.

تقاضای تجدید نظر در ـ قانون مالیات نفت

کاراکاس ـ خبرگزاری فرانسه ـ هارولدهایت رئیس کمپانی « سرول ـ پترولیوم» تلگرافی بعنوان وزیر معاون ونزوئلا فرستاده وازوی تقاضاکرده است که‌در قانون مالیات اخیر به‌شرکت های نفتی تجدید نظرکند.

ازطرف دیگر سخنگوی شرکت نفت «شل» طی‌یك مصاحبه مطبوعاتی برای اولین‌بار درمورد قانون مالیات جدید اظهارنظر کرد. گفت دولت ونزوئلا باید این مسئله را مجددا مورد بررسی قرار دهد امروز وزیرمعاون ونزوئلا درپاسخ باین اعتراضات اظهار داشت که‌دولت ونزوئلا کاملا حق داشته درقانون مالیات خود تجدیدنظر کند وبهیچوجه درنظر ندارد درقانون جدید تغییراتی بدهد .

۴۰ میلیون نفر درسال ۱۹۵۸ بجمعیت زمین اضافه شد

واشنگتن ـ یونایتدپرس ـ اداره ملی‌آمار آمریکا اعلام کرد که‌طی‌سال گذشته ۴۰ میلیون نفر برجمعیت جهان افزوده شده‌است‌اداره‌آمارآمریکادر گزارش خود مینویسد که‌هرسال رقم مزبور افزایش میابد و جمعیت جهان در سال ۲۰۰۰ برابر با دوبرابر جمعیت کنونی آن خواهدبود .

طبق یکی از افسانه‌های علمی پیش‌بینی شده‌است که برای تعادل جمعیت زمین روزانه باید ۱۳۷ هزار نفر ازساکنان زمین به‌فضای خارجی فرستاده شوند. درگزارش‌مزبور گفته شده‌است که‌افزایش جمعیت چین ۱۰ میلیون‌نفر وبیش از تمام کشور ها بوده‌است .

کوچکترین کشور جهان بزنان حق رای داد

سان‌مارینو ـ آسوشیتدپرس ـ امروز پارلمان دولت سان‌مارینو که کوچکترین جمهوری‌های جهان است ، برای‌اولین بار در تاریخ ۱۶۰۰ساله خود بزنان اجازه شرکت در انتخابات راداد . مساحت سان ماریو ۳۸ میل مربع است .

حزب وطن فعالیتهای کمونیستی داشته است

استانبول ـ خبرگزاری فرانسه ـ درنتیجه بازجوئی که از ۳۰ تن از اعضاء حزب «وطن» بعمل آمده معلوم شده است حزب مزبور که از اوایل سال ۱۹۵۷ منحل شده نقش حزب کمونیست زیرزمینی را بعهده داشته و میخواسته‌است موازنه اقتصادی و اجتماعی را در ترکیه بهم‌بزند.

۴۲ نفر از اعضاء این‌حزب اکنون باتهام فعالیت‌های کمونیستی تحت محاکمه قرار گرفته‌اند .

داخله

شهرستانها

برندگان جایزه ممتاز بدهکار هستند !

آخروقت امروز خبر نگار ماازساری اطلاع داد که ضمن تحقیقاتی‌که در باره برندگان جایزه ممتاز اعانه ملی بعمل آمد معلوم شد که‌بلیط‌مزبور مشترکا بوسیله سه‌نفر باسامی محمد حسینی ،محمدولی عرب ونصرت‌اله عرب خریداری شده است .

سه نفر مزبور بهیچوجه حاضر نیستند باخبر نگاران تماس گرفته و یااینکه عکس آنها در روزنامه چاپ شود .این سه نفر می‌گویند بلیطها برنده شد آنرا فروختیم وحاضر نیستیم دراین مورد دیگر حتی یك کلمه حرف بزنیم واز قرار معلوم این سه‌نفر بجند نفر مقروض می‌باشند واز ترس اینکه طلبکارها عکس آنهارا در روزنامه دیده واز موضوع باخبر شوند حاضر بمصاحبه ودادن عکس نمیشوند .

حمید یکدست باهمدستانش مواجهه داده شد

آخروقت امروز خبرنگارما ازآبادان تلفنی اطلاع داد که روزگذشته آقای کریمی بازپرس دادسرای آبادان ازمسافرت تهران مراجعت نمود وامروز ازساعت هشت صبح بازپرسی از حمید یکدست و سایر همدستانش آغاز گردید وتاساعت یك بعداز ظهر ادامه داشت .

ابتدا حمید یکدست باسه‌نفر همدستانش که اخیرا دستگیر شده‌اند مواجهه دادمشد وآن‌سه‌نفر صریحا اعتراف کردند که باتفاق حمید یکدست مشغول حمل ونقل مسافر قاچاق بین آبادان وکویت بوده‌اند ولی حمید یکدست گفت این‌سه‌نفر بامن‌دشمنی دارند من بیگناهم.

بازپرس ازحمید یکدست پرسید که بچه‌مناسبت هنگامیکه بوسیله‌مامورین ژاندارمری آبادان دستگیر شد میخواست ژاندارمها رابادادن پنج هزار تومان رشوه بفریبد وی‌در پاسخ این‌سئوال سکوت کرد. جلسه بازپرسی بروز شنبه موکول گردید .

جوانی بین دو کامیون ماند ومتلاشی شد

ازمشهد خبرنگارما آخروقت امروز گزارش داد که جوان ۲۰ ساله‌ای بنام علی اهل کرمان درمحوطه پمپ بنزین بین‌دوکامیون بشماره‌های ۱۹۲۵ و۳۰۱۳، متعلق باداره انحصارات وگمرکات ماندوبطرز فجیعی متلاشی گردید .

رانندگان کامیونها بوسیله مامورین کلانتری بخش۳ دستگیر وبازداشت شدند وجسد متلاشی شده جوان مزبور پس‌از انجام تشریفات قانونی بخاك سپرده شد .

وبا پاکستان را تهدید میکند

کراچی ـ رویتر ـ طی۲۴ ساعت اخیر عده دیگری براثر وبا در پاکستان درگذشتند. بدین‌ترتیب تعداد متوفیات اپیدمی وبابه ۳۳نفر رسید. تاحال ۲۰۳ نفر در بیمارستانها بستری شده‌اند .

بیماری ابتدا دریك شهر ۱۳۰ هزارنفری درحومه کراچی آغاز شد . اکنون منطقه آلوده محاصره شده ودرسراسر ناحیه مزبور علیه وبا مردم را واکسن میزنند.

باموشك اطلس موجود جانداری بفضا فرستاده شده؟

کیپ کاناورال ـ آسوشیتدپرس ـ قبل ازپرتاب موشك اطلس شایعاتی وجود داشت که دراین موشك یك موجودجانداروجود دارد. ولی‌تاکنون شایعات مزبور ازطرف مقامات رسمی ایالات متحده تائید نشده‌است .

امروز موشك قاره‌پیمای اطلس برای هفدهمین بارمورد آزمایش قرار گرفت.

تقسیم اراضی برای کارمندهای بازنشسته دولت

در ملارد ـ کرج باآب قنات و رودخانه و سه‌چاه عمیق قیمت از قرار هر متری بیست ریال به بالا نقد واقساط بفروش میرسد دفتر سازمان عمرانی ساختمانی کرج خیابان شاه‌آباد پاساژ علمی

تلفن ۳۴۰۷۰ ـ ۳۸۰۰۶ ـ۱ـ آ ـ ۳۴۷۵۴

یك شب‌نشینی فراموش نشدنی غربی در مشرق زمین

یعنی شام وموزیك وشب نشینی درسالن مجلل وشرقی هتل کاروان شب ژانویه ۱۹۵۹ شروع از ساعت ۱۰

برای تهیه‌بلیط ورزرو میزبحسابداری هتل مراجعه‌فرمائید

نشانی: خیابان‌کوشك تلفنهای ۳۴۳۱۱ـ۳۴۳۱۲ـ۳۰۳۹۵۵

آ ـ ۳۴۴۸۶

قابل توجه اهالی محترم مازندران ـ خصوصا اهالی نور

اینجانب عبداله اسفندیاری از چهل سال قبل بموجب اسناد و مدارك‌معتبر مقدار سی‌سیر و هشت منقال از قریه رستمرود وسایر ملحقات آنرا مالك و متصرف بودم که ملك مزبور از طرف شخص اینجانب در سال ۱۳۱۳ بشاهنشاه فقید فروخته شد سپس در سال ۱۳۲۰ ملك مزبور بتصرف و تملك اینجانب برگشت و بهره‌برداری میکنم و بانوان شمس جهان . و ستاره بموجب اسناد و مدارك صحیح‌الصدور از طرف آنها بهیچوجه حقی و ادعائی بر اینجانب نداشته‌و اظهاراتشان که‌در آگهی شماره ۲۳۱۶۹ روزنامه اطلاعات درج شده تکذیب میشود . عبداله . اسفندیاری

آ ـ ۲۳۵۰۹

انتظار مردم اصفهان بپایان رسید

وپلاژ ابشار بابنای مجلل ووسائل مجهز خود روز چهارم دی ماه افتتاح خواهد شد. در شب نشینی‌های پلاژ آبشار شرکت نموده و از عالیترین ماکولات استفاده نمائید

آ ـ ۳۴۳۳۸ ۱ ـ ۳

تبریکات

سرکارسرهنك معروفخانی ریاست فدراسیون کشتی‌کشور

حسن انتخاب آنجناب رانسبت بانتصاب آقایان سروان آهنچی وایزد خواه بعضویت فدراسیون صمیمانه تبریك میگوئیم .

نمایندگان ورزشی دانشگاه ـ محمد حسین صادقیان ـ محمد توکل ـ صابر

آ ـ ۲۳۵۱۳

جناب آقای سلیمی انتصاب جنابعالی را بریاست فدراسیون بسکتبال کشور تبریك عرض و موفقیت جنابعالی را خواستارم .

حسین نیکجو وکیل دادگستری

آ ـ ۲۳۵۲۷

کارمندان و آموزگاران دبستان نوبهار با قلبی مملو از شادی‌انتصاب بانو دوست حقیقی را بریاست دبستان نوبنیاد مجلسی تبریك عرض مینمائیم و ضمنا از دوری بانو مدیره شایسته وباکفایت دبستان نوبهار نهایت تاسف خودرا ابراز میداریم .

از طرف ۲۸ نفر کارمندان وآموزگاران دبستان نوبهار شماره ۴۶

آ ـ ۲۳۵۳۱ ناظمه دبستان منیره معالج

نصب تاکسیمتر

بدنبال اخبار مربوط به‌نصب‌تاکسی متر خبرنگار ماضمن مراجعه به مقامات مربوطه گزارش میدهد که باکمیسیونهای مهمی که‌مخصوصا درچند روز اخیر در وزارت کشور تشکیل میگردد قریبا ترتیب نصب تاکسی‌متر برتاکسی‌هائیکه در پایتخت مشغول کار میباشند داده خواهد شد .

خبرنگارما اضافه میکند که‌دیروز نیز کمیسیونی باحضور رؤسای‌امور انتظامی شهرتهران دروزارت کشور تشکیل گردید که‌درآن بدنبال مذاکرات گذشته درموردتاکسیمتر تصمیماتی اتخاذ شد .

دیگر شاگردی بس است

وقتیکه یك کارگرکفاشی‌میصد هزار ریال جایزه نصیبش شود مسلما دیگر شاگردی‌نخواهد کرد. آقای محمد نکوحسن کارگرکفاشر که یکی از جوائز ممتاز سری ۴۱۷ را برده است نیز همین خیال را دارد .

«بنگاه بخت‌آزمائی ملی»

آ ـ ۳۴۶۸۴

در کانون دانشوران

آقای دکتر ناصر زندی ساعت ۷ بعداز ظهر فردا در باره علل بیماری‌های روحی و درمان آن سخن میراند آنگاه سخنوران در باره رودکی چکامه‌های خود را خواهند خواند .

اطلاعات ماهانه

تصحیح

نام خانوادگی آقای دکتر محمد مؤتمنی عضو کمیته دائمی کنگره پزشکی ایران در شماره دیروز معتمدی‌چاپ شده بود که‌بدینوسیله تصحیح میشود .