۳۶ صفحه

اطلاعات

سه‌شنبه سوم خرداد ماه ۲۵۳۶ ـ شماره ۱۵۳۱۸ تکشماره ۱۰ ریال

زنان و مردان مسلح ۲۰۰ نفر را به گروگان گرفتند

نرخ کتاب‌های درسی تعیین شد

در قیمت کتابهای درسی سال آینده افزایش محسوسی مشاهده نمیشود

در صفحه ٤

کارنامه کنکور امسال برای سالهای بعد هم معتبر خواهد بود

حوزه‌های آموزش و پرورش برای کنکور اعلام شد

در صفحه ٤

برنامه واگذاری تلفن در تهران و شهرستانها

واگذاری تلفن بازار و نیاوران فیش روز میشود

در صفحه آخر

گروگانها ۱۰۰ کودک دبستانی و یکصد مسافر دو قطار هستند ربایندگان طرفدار استقلال «ملوک جنوبی» خواستار آزادی همکاران خود شدند

در صفحه ۲

در بررسی لوایح تازه دادگستری توسط کمیسیون دادگستری

اختیارات شوراهای داوری کم شد

در صفحه ٤

ورود رئیس جمهوری ساحل عاج بتهران

در صفحه آخر

اعتصاب ۵ میلیون نفری فرانسه را فلج کرد

در صفحه ٤

وزیر بازرگانی در جلسه کمیسیون شاهنشاهی گفت :

سیمان وارداتی مقاومت سیمان داخلی را ندارد

بخش دیگری از گزارش های مطرح شده در کمیسیون شاهنشاهی را در صفحه دوازدهم مطالعه فرمائید.

این فارسی است یا زبان یاجوج وماجوج ؟

«زبان معیار» موضوع موردبحث گردهمائی محققان و ادیبانی بود که به دعوت سازمان رادیو تلویزیون در نشست‌هائی، داشتند. در صفحه هنر و ادبیات (صفحه ۲۱) گفتگوئی با دکتر خسرو فرشیدورد در مورد زبان و مساله پاکسازی زبان وموضوع واژه سازی چاپ شده‌است.

تهرانی‌ها، هر روز ۱۳۰ هزار تومان آب میوه میخورند

خوردن آب میوه، از سی‌سال قبل میان تهرانی ها رواج یافت و اکنون تهرانی ها هر روز ۱۳۰ هزار تومان بابت آب میوه پول میدهند در صفحه ۱۱ گزارش جالبی دراین مورد چاپ شده است.

هواپیمای کنکورد ، شیر انسان وحیوان را کم میکند !

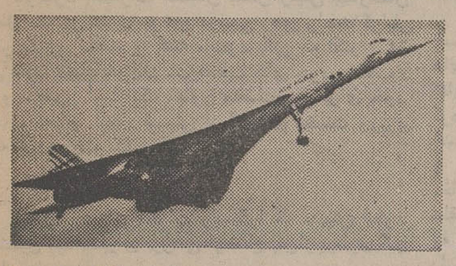

سرعت فراتر از صوت هواپیمای مسافربری کنکورد برمحیط زیست و روان انسان و حیوان اثر سوء می گذارد ، واز جمله میزان شیردهی پستانداران (چه انسان و حیوان) را کاهش میدهد. در صفحه ٤

جهان درمعرض خطر تکنولوژی

علی اکبر کسمائی ، بابررسی آفات تکنولوژی ادامه میدهد. در مقاله اوکه در صفحه ٦ به‌چاپ رسیده است، این بار خطرات تکنولوژی ازدیدگاه تازه‌ای مورد بررسی قرارگرفته است.

جوانه گندم هم وزن طلاست!

بخش‌دهم‌از کتاب جالب«اسرار طول عمر، شادابی و تندرستی» درصفحه بیستم چاپ شده‌است

بارندگی تا دو هفته دیگر ادامه می‌یابد

باران شدید دیشب و امروز تهران گرچه برای پایتخت‌نشینان زحمت آفرید، اما برای کشاورزان ومردمی چون این دو کاریچی که در ازای دریافت مبلغی ، مردم را از یکسوی خیابانهای سیلاب‌گرفته به سوی‌دیگر می‌برند باران رحمت بود . این باران درعین‌حال تهرانیها را از این جهت خوشحال ساخت که به تلطیف هوای پایتخت و رفع کمبود آب در تابستان کمک کرد. در صفحه ٤

ویژه نامه ٤ رنگ درباره : دومین همایش جنبش ملی نیکوکاری

برگزاری دومین همایش جنبش ملی نیکوکاری (تخت جمشید ۲۱ تا ۲۳ اردیبهشت‌ماه ۲۵۳۶) نمایشگر ارج و اهمیت و ارزشگذاری بر مسائل معنوی و اخلاقی و انسانی ونیز تقویت روحیه نیکوکاری و نوعدوستی بود که مورد توجه فراوان قرار گرفت و تحسین و ستایش همگان را برانگیخت .

بمنظور اینکه امکان بررسی مباحث و نتایج این رویداد،برای عموم وجود داشته باشد، ویژه نامه‌ای در هشت صفحه چهاررنگ درباره جنبه‌های مختلف دومین همایش جنبش ملی نیکوکاری،تهیه کرده‌ایم که در صفحات داخلی از نظر خوانندگان گرامی میگذرد.

تغییر آدرس بانک توسعه کشاورزی ایران

بقیه در صفحه ۱۲

استمداد از مردم ودولت برای ساختمان مدرسه

از شخصیت های خیر و بزرگواری‌که‌علاقمند و آماده‌خدمت بفرهنگ و توسعه آموزش وپرورش کودکان کشورمان هستند و همچنین ازکلیه سازمانهای دولتی وملی که امکان کمک و همکاری دارند بدینوسیله دعوت میشود :

بنیاد فرهنگی غیر انتفاعی ابوالفتح محوی‌درادر ایجادمدارس (کودکستان ـ دبستان ـ دوره راهنمائی و دبیرستان)که‌طبق جدیدترین اسلوب و روشهای اموزشی و تربیتی بسرمایه و هزینه بنیاد ساخته و اداره میشود با واگذاری زمین و ساختمان مناسب یاری فرمایند .

بنیاد برای قدرشناسی و جاودانی یادکسانی که باین‌اقدام خیر و رایگان کمک فرموده‌اند این مدارس را بنام بزرگواری که زمین یا ساختمان را در اختیار گذارده‌اند نامگذاری خواهدکرد

لطفا با مدیر عامل‌بنیاد به‌نشانی عباس‌آباد ـ خیابان مهرشاه ـ شماره ۱۹۶ مکاتبه فرمایند .

تشکر

بدینوسیله از سروران گرامی که در مراسم تدفین ومجلس ترحیم مادر عزیزمان در شیراز شرکت فرموده و همچنین دوستان و همکاران ارجمند که با درج آگهی در جراید ، تلگرام ،تلفن وحضور درجلسات متشکله در تهران همدردی فرموده‌اند صمیمانه سپاسگزاری نموده و اگر در عرض تشکر حضوری تاخیری رخ دهد پوزش طلبیده و سلامتی همگان را از خداوند متعال آرزومندیم.

حبیب‌الله نجومی ـ ناصر نجومی ـ منصور نجومی ـ عصمت مختاری ـ رفعت نوری و فامیلهای وابسته

سپاسگزاری و تقاضا

ازکلیه سروران معظم، دوستان ارجمند و آشنایان گرامی که باکمال محبت و بزرگواری در سوک مادرم‌اظهار همدردی کرده‌اند، ازصمیم قلب متشکرم و استدعا دارم با خودداری ازچاپ تسلیت در روزنامه‌ها برمن منت‌گذاشته و اجازه ندهند بیش از این شرمسار محبت و بزرگواری سروران ارجمند باشم .

حسین دانشور

مراسم چهلمین روز درگذشت شادروان آقای حاج حسن بهبود روز پنجشنبه پنجم خرداد ماه از ساعت ۷ بعدازظهربعد درمنزل‌آن‌مرحوم واقع درخیابان‌سلطنت‌آباد خیابان بوستان ششم پلاک ۲۰ برگزار خواهد شد .

حضور اقوام ودوستان ارجمند دراین مجلس موجب شادی روح آن‌مرحوم خواهد بود .

خاندان بهبود (چایچیان)

جناب آقای حسین دانشور

فوت مادر عزیزتان را تسلیت گفته، بقای عمر جنابعالی وخانواده محترم را آرزو دارم .

مهدی قریشی

بدینوسیله ازکلیه سروران ، دوستان و همبستگان گرامی که‌درمراسم تشییع- تدفین- ترحیم و شب هفت مرحوم دکتر رضا لاری‌زاده حضور بهرسانیده ویاازطریق تلگراف وتلفن ودرج درمطبوعات بالطاف کریمانه خود موجبات تسلی خاطر کلیه بازماندگان و شادی روح ان مرحومرا فراهم نموده‌اند تشکر وسپاسگزاری می نماید چنانکه به علت تالمات روحی توفیق تشکرحضوری حاصل نگردید پوزش طلبیده سعادت و سلامتی سروران معظمرا ازدرگاه خداوند خواستاریم .

خانواده لاری‌زاده و خانواده‌های وابسته هادی‌پور

با نهایت تاسف وتاثر درگذشت شادروان سرهنگ بازنشسته عباسعلی الهامی خراسانی پدرهمکار ارجمندمان آقای مسعود الهامی را به‌اطلاع می‌رساند مجلس ترحیم آن مرحوم از ساعت‌ه تا۷ بعداز ظهر امروز سه‌شنبه سوم خرداد درمسجد الجواد برگزار می‌گردد

کارخانجات پارس الکتریک (شرکت سهامی عام)

جناب آقای حسین دانشور

درگذشت مادر گرامیتان را صمیمانه تسلیت میگوید.

شرکت ساختمانی مجد وابسته به شرکت سهامی نوسازی و عمران تهران .

جناب آقای حسین دانشور

با نهایت تاثر درگذشت مادر متدین وارجمند شمارا تسلیت می‌گوئیم و از درگاه خداوند متعال مسئلت داریم به جنابعالی وسایر بازماندگان صبر و شکیبائی وطول‌عمر عنایت فرماید .

کارکنان شرکت سهامی عام کارخانجات صنعتی ایران ناسیونال

جناب آقای حسین دانشور

بانهایت تاثر درگذشت مادر گرامیتان را از صمیم‌قلب بشما و خانواده محترمتان تسلیت عرض مینمائیم

فریدون معاونیان ـ محمد فروتن

سپاسگزاری

بدینوسیله از علمای اعلام و حجج‌اسلام ، بستگان ، دوستان و همکاران عزیز که‌در مراسم تشییع و تدفین ، شرکت فرموده ویا بوسیله تلگراف وتلفن ودرج در جراید ابراز همدردی فرموده‌اند، صمیمانه تشکرمینماید وچنانچه قصوری برای عرض تشکر حضوری رخ دهد، طلب عفو و پوزش می‌نماید .

عباس، احمد، حسین، ماشاءاله، صغرا، زهرا،فاطمه دانشور وخانواده‌های سمندر، شیدوش، رهنمون، پرسا.

دوست گرامی جناب آقای حسین دانشور

با نهایت تاسف درگذشت مادر گرامیتان را از صمیم قلب به آنجناب وخانواده محترم تسلیت میگویم .

حسین ابهری

جناب آقای حمید حجازی

با تاثر فراوان مصیبت ناهنگام و جانسوز را صمیمانه تسلیت میگویم وخودرا درغم شما شریک میدانم .

حمیرا

جناب آقای حسین دانشور

تالمات قلبی ما را به علت درگذشت مادر گرامیتان بپذیرید .

محمدرضا عربشاهی ـ هوشنگ ثابتیان ـ هوشنگ مالک

جناب آقای حسین دانشور

مصیبت وارده را تسلیت عرض مینمائیم .

شرکت ساختمانی شاهراه

جناب آقای حسین دانشور

مصیبت وارده را تسلیت عرض مینمایم

بیژن مشیری

جناب آقای حسین دانشور

با نهایت تاثر و تاسف درگذشت سرکار علیه ربابه دانشور بانوی نیکوکار را خدمت جنابعالی وسایر بازماندگان آن مرحومه تسلیت عرض مینماید .

احمد عسکری ـ مدیرعامل بانک داریوش

دوست گرامی جناب آقای پرویز سپهبدی

مصیبت وارده را به جنابعالی و فامیل گرامی تسلیت میگویم .

دکتر اقراری

جناب آقای مهندس بردائی

مراتب تاثر عمیق و همدردی قلبی خود را بمناسبت مصیبت وارده ابراز داشته برای آنجناب و فامیل محترم آرزوی تندرستی و طول عمر می‌نمائیم .

گونتر کسروت ـ کلاوس‌سادوسکی ـ علی مسگرزاده

بیمارستان مروستی کمافی‌السابق آماده پذیرش بیماران گوش وحلق و بینی میباشد .

خیابان فرانسه ـ بیمارستان مروستی تلفن ٦٤٣٥١٧ـ٦٤٠٠٧٥

جناب آقای محمود زواری

با نهایت تاثر مصیبت وارده را بهشما و خانواده محترمتان تسلیت عرض می‌نمائیم .

کارکنان شرکت اسپی‌باتین‌یول گروه ۳

قابل توجه همکاران محترم

احتراما به اطلاع می‌رساند گازوکیکول S.T.P که مدتی نایاب بود همراه با سایر محصولات S.T.P وارد شد، از شما تقاضا میشود فقط مقدار مصرفی خود راسفارش دهید وازدستور خرید به مقدار زیادخودداری فرمائید .

مدیر شرکت تریدآل S.T.P

اصغر کیهان

یک شب نشینی رویائی و فراموش نشدنی با شرکت:

امل ساین

خواننده زیبا و جنجال برانگیز ترانه گل سنگم و گروه پروانه های سفید از کشور ترکیه

امشب و فردا شب

در هتل هیلتون

محل رزرو بلیط انجمن فرهنگی ایران وترکیه خیابان پهلوی ایستگاه فرشته تلفن ۲۹۰۷۲۷ و هتل هیلتون .

اطلاعیه هیات نظارت انتخابات دوره‌چهارم هیات‌مدیره مرکزی نظام پزشکی ایران

در تعقیب آگهی قبلی روز جمعه بیستم خرداد ماه ۲۵۳۶ ازساعت ۷ صبح تا۳ بعداز ظهر بمنظور انتخاب هفده تن‌پزشک غیرنظامی وسه تن دندانپزشک غیرنظامی برای عضویت دوره چهارم هیات مدیره مرکزی نظام‌پزشکی مرکز، درمحل دانشکده صنعتی‌پلی‌تکنیک تهران واقع در خیابان حافظ (بهجت‌آباد) مجاور دبیرستان البرز، اخذرای بعمل خواهد آمد .

برطبق قانون و آئین‌نامه انتخابات،توجه همکاران ارجمند را بنکات زیر جلب‌میکند:

۱ـ انتخاب شوندگان بایددارای لااقل ده سال سابقه پزشکی اعم از مرکز و شهرستانها باشند وسن آنان از ۳۵ سال کمتر نباشد.

۲ـ پزشکان ودندانپزشکانی میتوانند در انتخابات مذکور شرکت کنند که درنظام‌پزشکی مرکز ثبت‌نام کرده و دارای‌پروانه دائم پزشکی وکارت عضویت نظام پزشکی بوده و محل خدمت یامطب آنان درمحدوده تهران (تهران شمیران- شهر ری) باشد .

۳ـ پزشکان و دندانپزشکانی‌که‌درموسسات ارتش شاهنشاهی و ژاندارمری و شهربانی بصورت رسمی، پیمانی، قراردادی و بدون‌داشتن درجات نظامی بخدمت مشغولند و نیز پزشکان و دندانپزشکان بازنشسته موسسات مذکور، ازلحاظ شرکت در انتخابات نظام پزشکی، غیر نظامی محسوب می شوند ومی توانند در انتخابات شرکت کنند .

٤ـ پزشکان و دندانپزشکانی که با یکی از درجات افسری و سربازی وهمردیفی آنها بخدمت اشتغال داشته باشند ، نمی توانند‌در انتخابات نظام پزشکی شرکت کنند .

٥ـ همکاران ارجمند هنگام مراجعه‌بمحل اخذ رای باید کارت عضویت نظام پزشکی را همراه داشته باشند .

٦ـ از همکارانی که تاپایان اردیبهشت‌ماه سال جاری در نظام پزشکی مرکز ثبت‌نام‌کرده وتاکنون پروانه دائم پزشکی یا دندانپزشکی‌و یا درصورتی که بدرجه تخصص نائل شده ، مدارک تخصصی خودرا به‌نظام پزشکی تسلیم نداشته‌اند، تقاضا دارد حداکثر تاروز پنجشنبه ۱۹ خرداد ماه ۲۵۳٦ تا ساعت٦ بعد از ظهر دراین باب اقدام فرمایند تابتوان برگ شرکت در انتخابات‌برای‌آنان‌صادر کرد. پس‌ازانقضای این مهلت، برگ شرکت در انتخابات صادر نخواهد شد .

رئیس هیئت نظارت ـ دکترابراهیم ریاحی

بیماری بگین رهبری «لیکود» را بخطر انداخت

میان امریکا و اسرائیل اختلاف شدید بروز کرد

سوریه تمرین برآی جنگ با اسرائیل را آغاز کرد

اعراب از سلاح نفتی علیه آمریکا استفاده می‌کنند

تل‌آویو ـ خبرگزاری فرانسه منامهم بگین نخست‌وزیر منتخب اسرائیل دیروز به سبب بیماری قلبی شدید در یکی از بیمارستان های تل‌آویو بستری شد.

پروفسور «موشه سولوویچک» رئیس بیمارستان دیشب در یک مصاحبه مطبوعاتی گفت وضع مزاجی بگین رضایتبخش است و آزمایش هائی که از وی بعمل آمده نشا نمیدهد که رهبر لیکود دچار یک سکته قلبی جدید نشده است. مناهم‌بگین دو ماه پیش دچار عارضه‌بیماری سکته قلبی شد و سپس براثر درد شدیدی که در ناحیه سینه احساس میکرد باردیگر به‌بیمارستان منتقل گردید.

رئیس بیمارستان «ابستی‌لوف» که بگین در آنجا بستری است گفت که رهبر لیکود دیشب شب آرامی را گذرانید.

باوجود اظهارات اطمینان بخش رئیس بیمارستان محافل سیاسی نسبت بوضع مزاجی رهبر راست گرایان اظهار نگرانی میکنند و گفته میشود بگین که اکنون ٦٤ سال دارد ناچار خواهد شد فعالیت های خود رامحدود کند و مجبور است یک معاون نخست‌وزیر برای خود انتخاب کند و انجام قسمتی از کارهای نخست وزیری را به عهده‌وی واگذار کند.

جلسه رهبران

دیشب رهبران احزاب راستگرا که جنبش لیکود را تشکیل میدهندبرای بررسی اوضاع پس‌از بیماری‌بگین تشکیل جلسه داد.

بسیاری از روزنامه‌ها و محافل سیاسی اظهارنظر میکنند که بگین نخواهد توانست تامدت‌زیادی در راس دولت راستگرایان باقی بماند درهرحال بگین نخواهد توانست در مذاکراتی که برای تشکیل دولت جدید انجام میشود شرکت کند.

ادامه بیماری بگین ممکن است آینده لیکود وحدت ناسیونالیست های راست‌گرا را که از چهار حزب‌تشکیل میشود بخطر بیاندازد.

اگربگین ناچار شود بعلت بیماری زندگی سیاسی را ترک کند بی شک در میان لیکود جدایی خواهد افتاد.

ازسوی دیگر اسحق رابین نخست وزیر اسرائیل از دیروز بدوران مرخصی خود پایان دادو بار دیگر رهبری دولت کنونی راتا تشکیل دولت جدید بعهده گرفت رابین یکماه قبل بمرخصی رفته و اداره اموردولت را به شمعون پرزوزیر دفاع سپرده بود.

اختلاف آمریکا ـ اسرائیل

در این میان منابع سیاسی گفتند اعلامیه های اخیر کارتر رئیس جمهوری آمریکا و بگین نشان میدهد که میان دو کشور اختلاف شدیدی بروز کرده و روابط آینده دوکشور را در تردید قرار داده است.

کارتر پریشب اعلام کرد انتظار دارد اسرائیل به قطعنامه های شورای امنیت که مورد قبول دولت‌گاری قبلی اسرائیل بود احترام بگذارد، کارتر باین ترتیب تلویحا گفت اسرائیل باید از سرزمین های اشغالی خارج شود.

اما بگین که به رهبر جنگ طلبان اسرائیل شهره است در پاسخ به اظهارات کارتر گفت تسلط برسرزمین های اشغالی را شدیدتر خواهد کرد، بگین به سرزمین های عربی به عنوان سرزمین های آزاد شده اشاره کرد، و کرانه غربی رود اردن را جزء جدایی ناپذیر اسرائیل دانست.

از سوی دیگر ژنرال وایزمن که به عنوان وزیر دفاع دولت لیکود شناخته شده است در تل‌آویو طی نطقی بزبان عربی که از تلویزیون اسرائیل پخش شد به فلسطینی ها اخطار کرد که حزب لیکود تصمیم دارد سیاست اسکان سریع یهودیان در ساحل غربی رود اردن راعلیرغم مخالفت‌های شدید عملی سازد.

اظهارات وایزمن اوضاع را بیش‌ازپیش بحرانی‌تر کرد و موجب شد که واکنش های شدید از جانب‌اعراب و فلسطینی‌ها نسبت به حکومت لیکود به‌عمل آید.

در قاهره اسماعیل فهمی وزیر امور خارجه مصر تهدید کرد که اگر اسرائیل از تخلیه کامل سرزمین های اشغالی خودداری کند اعراب باردیگر بسلاح نفت متوسل خواهند شد.

فهمی ضمن اشاره به پیروزی حزب لیکود در انتخابات و اظهارات اخیر مناهم‌بگین نخست وزیر آینده اسرائیل درباره سرزمین های اشغالی گفت اثر حربه نفت اعراب اهمیتش کمتر از نیروی هسته‌ای بازدارنده نیست چرا که این حربه روی همه کشورهای توسعه نیافته و صنعتی اثر میگذارد.

وزیر امور خارجه مصرگفت بخاطر یک‌تروریست که‌مقام نخست وزیری اسرائیل را بعهده میگیرد وضع جهان نباید درهم ریزد و اضافه کرد که اگر اسرائیل از سرزمین های اشغالی خارج نشود و حقوق مردم فلسطین را برسمیت نشناسد اعراب چاره‌ای جز توسل به‌سلاح نفت نخواهند داشت.

تیرگی فضای سیاسی

درپی انتشار اطلاعات اخیر مناهیم‌بگین، رهبرپیروز لیکودو نخست وزیر احتمالی آینده اسرائیل مبنی‌براینکه کرانه غربی رودخانه اردن جزیی از اسرائیل تاریخی است فضای سیاسی خاورمیانه باردیگرگرفتار تشنج شدیدی شده است، یاسر عرفات رهبر سازمان آزادیبخش فلسطین سوگندیاد کرده است که‌برای جلوگیری ازالحاق کرانه غربی رودخانه اردن به اسرائیل تاسرحد مرگ میجنگ سوریه نیز برای شکست دادن هر تهاجم‌ناگهانی اسرائیل علیه خود بتمرین های نظامی وسیعی مبادرت کرده است.

یاسر عرفات همچنین پیش‌بینی کرده است که نبرد بین چریکها ی‌فلسطین و اسرائیل درجنوب لبنان از سرگرفته میشود. عرفات گفت پیروزی بگین جهرمزشت اسرائیل را از نقاب بیرون انداخته است او خاطر نشان کرد که مادر جنوب لبنان و کرانه غربی اردن‌بااسرائیل مبارزه خواهیم کرد.

عرفات گفت: مابرای حراست از حق حمل اسلحه خون خود رانثار کرده‌ایم و به‌کسی اجازه نخواهیم داد که سلاحهای ما را بگیرد.

تروریست‌های ملوکی در حمله به ۲ قطار ومدسه روستائی

۲۰۰ دانش آموز و مسافر را در هلند گروگان گرفتند

زویدلارن ـ هلند ـ رویتر ـ آسوشیتدپرس ـ افراطیون اهل جزایر ملوک جنوبی دیروز درحالیکه مسلسل‌های خودکار در دست داشتند بیش از ۱۰۰کودک دبستانی را در یکی از مدارس روستائی هلند به گروگان گرفتند ودو قطار اکسپرس شهری را به‌تصرف خود درآوردند.

افراطیون پس از حمله به مدرسه ابتدائی وقطار اکسپرس قطار دیگری را مورد حمله قرار داده و مسافران آنرا نیز به گروگان گرفتند. باآنکه گزارش های دقیق ازشمار به‌گروگان‌گرفته شده‌ها نرسیده لیکن گفته میشود که جمع گروگان‌ها از ۲۰۰ تن تجاوز می‌کند.

پلیس هلند گزارش داده‌است که احتمالا ۱۰۵ کودک و ٦ نفر از آموزگاران آنهـا در مدرسه روستائی «برونس‌میلد» بوسیله افراطیون مسلح ملوک جنوبی به گروگان گرفته شده‌اند علاوه براین گروه دیگری از همان‌عناصر ۲۰ کیلومتر دورتر از روستای مذکور یک قطار اکسپرس شهری را به تصرف خود درآورده‌اند و گفته میشود که ۵۰نفر ازمسافران این قطار هم بعنوان گروگان به اسارت افراطیون درآمده‌اند.

در هلند جمعا در حدود ٤٠ هزار نفر از مردمان جزایر ملوک جنوبی که در اقیانوس آرام قرار دارد زندگی می‌کنند. اینها که در هلند عنوان آوارگان رادارند خواستار استقلال سرزمین خود از زیر فرمانروائی اندونزی هستند.

در حدود ۱۸ماه‌پیش هنگامیکه در دسامبر ۱۹۷۵ وقایع مشابهی در هلند روی داد، عده دیگری از استقلال‌طلبان افراطی جزایر ملوک جنوبی قطار دیگری را به تصرف خود درآوردند و یکی‌از کنسولگریهای اندونزی را نیز بدنبال حمله‌ای مسلحانه اشغال کردند. ملوک‌های جنوبی در آن وقت گفته بودند که از هلند، کشوری که در گذشته زمانی فرمانروای استعمارگرجزایر ملوک جنوبی بوده است انتظار دارند به مردم این سرزمین کمک کند تا استقلال خود را از اندونزی بدست آورند.

عوامل مسلح

«ژوب‌دن‌اویل» نخست‌وزیرهلند دیروز اظهار داشت که نخستین دلیل نگرانی ما پس از وقایعی که در این‌روز اتفاق‌افتاده بخاطر ایمنی جان کودکانی است که بوسیله افراطیون مسلح ملوکی به گروگان گرفته شده‌اند.

از طرف دیگر تاکنون هیچ گزارشی که حاکی از مرگ و جرح اشخاصی از وقایع دیروز هلند باشد بدست نیامده است.

قطار اکسپرس شهری‌که به‌تصرف افراطیون ملوکی درآمده درخطی که از رشته‌های اصلی راه‌آهن هلنداست و از روتردام آغاز میشود در حرکت بوده است. طبق گزارشهائی که بدست آمده تصرف قطار مسافربری ابتدا در اولین ساعات بامداد روی داده بود و در حدود شش دقیقه بعد از آن گروه دیگری از ملوک‌های مسلح به مدرسه روستایی که در ۱۰ کیلومتری محل ربوده شدن قطار قرار دارد، حمله کرده‌اند و با برهم زدن کلاس‌های درس بامدادی، دانش‌آموزان خردسال و عده‌ای از آموزگاران آنها را بعنوان گروگان اسیر کرده‌اند.

تیراندازی

طبق گزارش‌های پلیس هلند هنگامیکه والدین اطفال با دستپاچگی خود را به اطراف مدرسه رساندند و کوشیدند که به آن نزدیک شوند از طرف افراد مسلح ملوکی چند بار برای دور کردن پدران و مادران واشخاص دیگر از آن محل تیراندازی شده است.

در حدود ۱۰ نفر از دانش آموزان خردسال که بنوبه خود از اهالی جزایر ملوک جنوبی بودند بوسیله مهاجمان‌مسلح آزاد شدند و علاوه براین چند ساعتی پس از شروع ماجرا از طرف آنها اجازه داده شد که برای گروگانهای خردسال‌غذاونوشیدنی آورده شود.

پلیس هلند عقیده دارد که حداقل شش مرد و چند زن‌از افراطیون مسلح جزایر ملوک جنوبی در تصرف کردن قطار شهری شرکت داشته‌اند. ازتعداد این عناصر در ماجرای دیگر یعنی گروگان‌گیری در مدرسه روستائی، خبری بدست نیامده است ولی گفته میشود که عده آنها نباید از ۱۰نفر تجاوز کند.

وزیر دادگستری هلند دیروز با عجله خود را به‌محلی در نزدیکی نقاط وقوع حوادث مورد بحث رساند تا در یک جلسه اضطراری که از طرف دولت هلند برپا شده است شرکت کند.

وزیر دادگستری به خبرنگاران گفت تصور نمی‌کند که این وقایع با انتخابات عمومی هلند که قرار است تنها دو روز دیگر برپا گرددرابطه‌ای داشته‌باشد. مقامات هلندی‌اظهار داشته‌اند که‌انتخابات طبق برنامه پیش‌بینی شده انجام خواهد گرفت. وقایعی که‌دیروز در شمال هلند اتفاق افتاده تقریبا المثنای کامل حوادثی است که۱۸ ماه قبل در این کشور روی دادو باعث شد که استقلال‌طلبان ملوک جنوبی بتوانند صدای خود را به‌گوش جهانیان برسانند.

دیشب در هلند گفته شد که دولت‌این‌کشورتقاضاهای افراطیون مسلح جزایر ملوک جنوبی را مورد مطالعه قرار داده است. گرچه از جزئیات تقاضاهای این افراد خبری در دست نیست‌ولی شایع است که آنها درخواست کرده‌اند که عده‌ای از یاران زندانیشان از زندانهای هلندی آزاد شوند و این امر بهای آزادی بیش از ۱۰۰ نفر از مسافران یک قطاراکسپرس ربوده شده که بعنوان گروگان دردست افراطیون مذکور اسیر هستندتلقی گردد.

افرادی که‌مهاجمان مسلح‌ملوکی تقاضای آزادی‌آنهارا دارندکسانی هستند که بخاطر ارتکاب گناهان مشابه محکوم شده‌اند و اکنون‌در زندانهای هلند بسر میبرند.

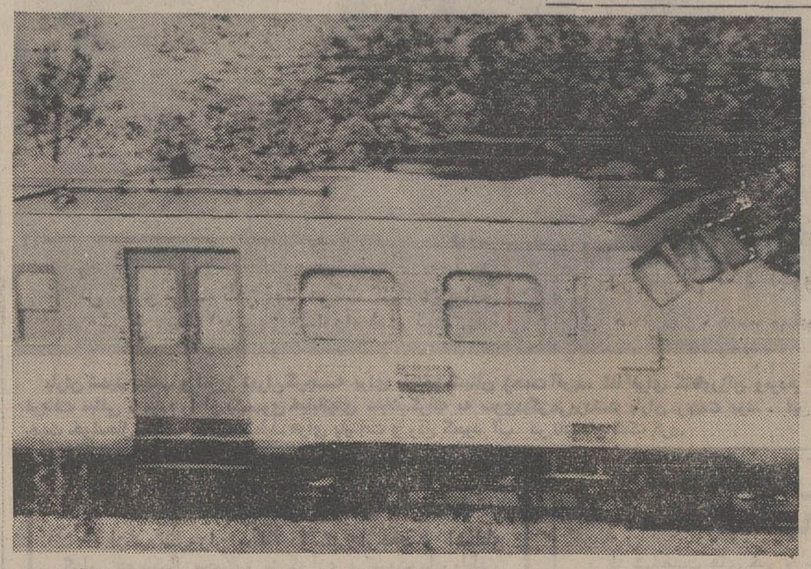

افراطیون استقلال طلب ملوک جنوبی در یورش ناگهانی دیروزاین قطار را به تصرف خود درآوردند گروه دیگری از تروریست ها نیز با حمله به مدرسه‌ای بیش از ۱۰۰ کودک دانش آموز را به گروگان گرفتند. این عکس قسمتی از قطار ربوده شده بدست استقلال طلبان ملوک جنوبی را نشان میدهد.
«عکس رادیویی آسوشیتدپرس»

نیروهای دولتی برای سرکوبی شورشیان اعزام شدند

عشایر «هور» پاکستان علیه بوتو شورش کردند

گراچی ـ رویتر ـ منابع صاحب صلاحیت پاکستان دیروز اطلاع دادند که از طرف دولت ثیروهای تقویتی به شهر «سنقر» واقع در جنوب پاکستان فرستاده‌شده‌اند تا فتنه‌ای را که بوسیله‌عشایر «هور» در آن ناحیه برپا شده است سرکوب کنند. عشایر «هور» که از پیروان متعصب رهبر مذهبی‌خود پیر «پاگارو» هستند از ۸ روز پیش‌شورش کرده‌اند و در این مدت در جریان جنگ آنان با نیروهای امنیتی پاکستان حداقل ۳۰نفر که عده کثیری از آنان را ماموران انتظامی پاکستان تشکیل میدهند به قتل‌رسیده‌اند.

اخبار کوتاه جهان

حادثه برخورد سه قطار

● پرتوریا ـ آفریقای‌جنوبی ـ آسوشیتدپرس ـ دیروز در حادثه برخورد سه قطار، یک راننده کشته و ۷۵ مسافر مجروح شدند.

این حادثه در ایستگاه داکر، واقع در مشرق پرتوریا پایتخت آفریقای جنوبی روی داد.

حادثه هنگامی روی داد که قطاری که از ایستگاه مرکزی پرتوریا وارد ایستگاه داکرشده بود به قطاری که در این ایستگاه ایستاده بود برخوردکرد و آنرا به قطار دیگری که جلوی قطار دوم توقف کرده بود، کوبید.

در این حادثه، چهار واگن از خط خارج شدند.

یک مقام راه‌آهن گفت‌که علت این برخورد، خراب شدن علایم ورود به ایستگاه بوده است.

آتش‌سوزی در کوبالت

● کوبالت، کانادا، آسوشیتدپرس ـ براثر بروزیک اتش سوزی که دیروز هنگام وزیدن باد تندی در شهر کوچک کوبالت آغاز شد، بیش از ۳۰ ساختمان از جمله چندین‌خانه، یک هتل، و چند موسسه بازرگانی ویران شدند. هنوز از تعداد تلفات یا میزان خسارت، خبری منتشر نشده است.

ربوده شدن مقام باسك

● مادرید، رویتر، چریک های ملی‌گرای‌باسک‌اعلام کردند که‌مسئولیت‌ربودن جاویر ایبارابی‌یرز، از خانه‌اش واقع در بیلبائو بر عهده آنهاست، ایبارا ٦۳ ساله سه روز پیش به وسیله مردانی که لباس پرستاری برتن داشتند و بایک‌آمبولانس به در خانه او آمده‌بود ربوده شد.

شاهزاده فهد ولیعهد عربستان:

دوستی ایران و عربستان بسود جهان اسلام است

کویت، آسوشیتدپرس ـ پرنس فهد، ولیعهد عربستان سعودی که از امروز گفتگو هایش را با پرزیدنت کارتر، در واشنگتن آغاز کرد، ضمن مصاحبه‌ئی با روزنامه «الوطن» چاپ کویت روابط عربستان سعودی و ایران‌را «دوستانه» توصیف کرد و گفت که این گونه روابط، باید به خاطر حراست از منافع ملت های اسلامی تشویق شود.

پرنس فهد، همچنین گفته است که سیاست‌عربستان سعودی در باره نفت این است که افزایش بهای نفت‌در حداقل باقی بماند.

ولیعهد عربستان سعودی، در همین مصاحبه اعلام کرد که هدف عربستان سعودی، کمک بافزایش ثبات در سطح بین‌المللی است. وی‌قبلاگفته بودکه‌عربستان سعودی بهای نفت رابتدریج افزایش‌خواهد داد تا به پایه‌های نفت سایر کشور های عضو اوپک‌برسد.

ولیعهد عربستان سعودی در مصاحبه‌اش با «الوطن» خاطر نشان کرده است که بیت‌المقدس مورد توجه مسلمانان است و موضع مادر این مورد کاملا روشن است.

● عربستان سعودی به‌عنوان حامی مکان های‌مقدس‌اسلامی، پیوسته خواستار بازگشت بیت‌المقدس، سومین شهر مقدس مسلمانان به مسلمانان بوده است.

گفتگوهای حساس فهد ـ کارتر آغاز شد

عرفات: کوماندوهای فلسطین علیه اسرائیل وارد جنگ می‌شوند

واشنگتن ـ خبرگزاری فرانسه ـ گفتگو های مهم پرنس فهد بن‌عبدالعزیز ولیعهدعربستان سعودی باپرزیدنت جیمی کارتر پیرامون آخرین‌تحولات اوضاع‌خاورمیانه ازامروز در کاخ سفید واشنگتن آغاز شد.

پیروزی «لیکود»در انتخابات اخیر اسرائیل و نتایج احتمالی روی کار آمدن راست گرایان‌در سیاست کشور های عربی و واشنگتن‌مهمترین مسئله‌ای است که در مذاکرات کارتر ـ فهد مورد بررسی قرار می گیرد.

ناظران سیاسی در واشنگتن اظهار داشتند که بیماری ناگهانی مناهم بگین نخست وزیر آینده اسرائیل‌امریکا را نسبت بدورنمای سیاسی خاورمیانه بیشتر دچار شک و تردید کرده است.

پس از پرزیدنت انورسادات ملک حسین پادشاه اردن‌وژنرال حافظ‌اسد رئیس جمهوری‌سوریه پرنس‌فهد رئیس و آخرین رهبر عربی است که بارئیس جمهوری امریکاپیرامون حساس ترین‌مشکل کابینه جدید اسرائیل برای‌مذاکره باجیمی کارتر به واشنگتن سفر کنداما معلوم نیست وضع مزاجی رهبر جدید اسرائیل امکان چنین دیداری را خواهد داد یاخیر.

پرنس فهد بعد ازظهر دیروز رابرای یک دیدار رسمی وارد واشنگتن شد و تا روز جمعه درامریکا بسر خواهد برد.

شیخ زکی‌یمانی «مغز متفکر» دولت‌عربستان سعودی‌و همچنین وزیران امور خارجه و دارائی درآین دیدار ولیعهد عربستان سعودی را همراهی می کنند.

پرنس‌فهدامروزبا سایروس وانس وهارولدبراون وزیران امور خارجه دفاع امریکا و گروهی دیگر از شخصیتهای امریکائی‌نیز دیدار و گفتگو خواهد کرد.

همزمان باورود پرنس فهدبن عبدالعزیز به واشنگتن سخنگوی وزارت‌امور خارجه امریکا اعلام داشت ایالات متحده مصمم است بتلاش خود برای حل بحران خاورمیانه ادامه دهد.

دیپلماسی آرام

سخنگوی وزارت امورخارجه امریکادر پاسخ اظهارات اسماعیل فهمی وزیر امور خارجه مصرکه گفته است در صورت خودداری اسرائیل از تخلیه سر زمین های اشغالی کشور های عربی‌ممکن است باردیگر بسلاح تحریم صدور نفت متوسل شوند گفت دولت ایالات متحده نمی خواهد در شرایط کنونی پیرامون حوادثی که در خاورمیانه میگذرد چانه بزند از دیدگاه ما دیپلماسی آرام بهترین راه رسیدن به هدف و خارج شدن از بن‌بست است.

عملیات فلسطینی‌ها

خالد حسن عضو کمیته‌مرکزی سازمان الفتح دیشب در پایان مذاکراتش با وزیر امور خارجه کویت گفت از سرگرفته شدن عملیات مقاومت فلسطین در داخل اسرائیل تنها پاسخی است کما میتوانیم به یاوه گوئیهای مناهم بگین بدهیم.

در قاهره پرزیدنت سادات اظهار داشت که روی کار آمدن لیکود در ماهیت اختلافات اعراب و اسرائیل تغییری نمیدهد. سادات گزارش روزنامه الاهرام را دایر برآنیکه سفیر امریکا از دیدار دیروز بیامی از جانب پرزیدنت کارتربوی‌تسلیم کرده است تاکید نمود.

الاهرام نوشته‌است که رئیس جمهوری امریکا دراین پیام تعهدات قبلی خودرا در باره تلاش برای برقراری صلح در خاورمیانه‌تاکید کرده است. در ابوظبی‌یاسرعرفات رئیس سازمان آزادی‌بخش‌فلسطین‌اظهارامیدواری کرد که بتواند در آینده نزدیک با آمریکائیها وارد مذاکره‌شود.

اظهار تمایل یاسرعرفات برای گفتگو با مقامهای امریکائی در تاریخ مقاومت فلسطین بیسابقه است چرا که امریکا هنوزسازمان آزادی بخش فلسطین را برسمیت نشناخته است.

عرفات گفت اظهارات پرزیدنت کارتر در باره لزوم بر خورداری فلسطینی‌ها از یک «میهن‌فلسطین» یک عامل مثبت بود و تاکنون هیچ یک از روسای جمهوری امریکا این چنین بصراحت دراین باره سخن نگفته‌اند.

یاسرعرفات‌که پس از پیروزی لیکود دراتخابات اسرائیل برای تشریح روش آینده سازمان مقاومت فلسطین برهبران عرب از کشور های عربی دیدار می کند بعد ازظهر دیروز وارد ابوظبی شد.

مزدوران اروپایی و ژاپنی به نفع رودزیا وارد جنگ می‌شوند

بلگراد ـ خبرگزاری‌ها ـ رابرت موگابو یکی ازرهبران جبهه‌میهنی زیمبابوه، دیروز تاکید کرد که رژیم یان اسمیت بیش از یکهزار مزدور امریکایی، اروپایی، ژاپنی، و استرالیائی را به استخدام‌خود درآورده است. موگابه گفت که مزدوران امریکایی مصیبت‌زدگان جنگ ویتنام هستند که برای‌بدست آوردن مزد قتل‌های‌خود به افریقا آمده‌اند. موگابه اضافه کرد که آدم‌کشان به دعوت رژیم اسمیت از انگلستان، آلمان‌غربی، استرالیا وژاپن به رودزیا آمده‌اند.

رهبر مشترک جبهه میهنی زیمبابوه گفت: دعوت آندرویانگ سفیر امریکا در سازمان ملل‌متحد براین که نهضت‌های آزادی‌بخش زیمبابوه و نامیبیا سلاح‌های خود را برزمین بگذارند، شگفت‌آور است.

موگابه گفت: «ما همه راه‌ها را آزموده‌ایم و به این نتیجه رسیده‌ایم که جنگ‌تنها راهی‌است که‌مارا به پیروزی خواهدرساند.

یانک درسودان

از سوی دیگر، آندرویانگ نماینده آمریکا در سازمان ملل که از کشورهای آفریقایی دیدن می کند، دیشب در بحبوحه یک خاموشی بزرگ برق در خارطوم پایتخت سودان وارد این شهر گردید.

هواپیمای مخصوص نیروی هوایی آمریکا که‌یانگ‌را به‌سودان برده است در حالی بزمین نشست که تنها چراغهای اضطراری در این فرودگاه روشن بودند. پس از ورود یانگ به خرطوم نیز وی را به هتلی بردند که اطاق‌های‌آن را با نور شمع ها روشن کرده بودند.

بازگشت فورستر

جان فورستر نخست‌وزیر افریقای جنوبی دیروز پس ازآنکه سفر غیرمنتظره‌ای از وین بلژنو انجام داد و در آنجا با فلیکس هوفوئه‌بوئنیی رئیس جمهوری کشور آفریقایی ساحل عاج مذاکراتی انجام داد و به کشور خود بازگشت.

گزارش ماندیل

والترماندیل معاون ریاست جمهوری‌آمریکا دیروز به‌واشنگتن بازگشت تا به جیمی‌کارتر رئیس جمهور آمریکا گزارش‌دهد که‌بین آمریکا و انگلستان در مورد راه های برقراری حکومت اکثریت سیاه پوستان در هر دو کشور رودزیا و آفریقای جنوب غربی (نامیبیا) توافق نظر کامل وجود دارد. ماندیل قبل از ترک لندن پس از مذاکراتی که با رهبران دولت کارگری انگلستان انجام داده بود به خبرنگاران گفت که تفاهم و همکاریهایی بهتر ازآنچه که اکنون میان واشنگتن ولندن برای فراهم آوردن اسباب انتقال قدرت حکومتی بدست اکثریت‌های سیاه پوستان رودزیا و نامیبیا وجود دارد، غیرممکن است.

یانگ قهرمان دنیای سوم خواهد شد ـ کارتر

واشنگتن ـ آسوشیتدپرس ـ جیمی کارتر رئیس جمهوری آمریکا دیروز ضمن نگاه کردن به جای خالی آندرویانگ در محل تشکیل جلسات کابینه در کاخ سفید یعنی جایی که نماینده آمریکا در سازمان ملل به هنگام حضورش در کاخ سفید آن را هنگام شرکت در جلسات کابینه اشغال میکنند گفت که سفیر جنجال‌برانگیز آمریکا در سازمان ملل روزی به یکی از قهرمانان دنیای سوم تبدیل خواهد شد. یانگ اکنون مشغول سفر کردن در آفریقا است. کارتر ضمن‌ستودن آندرویانگ او را مرد پرشوری خواند و اظهار داشت که بعنوان رئیس جمهوری آمریکا به یانگ اعتماد دارد.

شوروی شدیدا به مشاور امنیتی کارتر حمله کرد

مسکو ـ رویتر ـ اتحاد شوروی دیروز ضمن انتقاد شدید از «زبیگنیو برژینسکی» مشاور کاخ سفید در امور امنیت ملی او رامتهم کرد که درخواست‌های بیهوده‌ئی در باره حقوق بشر از مسکو دارد

خبرگزاری رسمی شوروی (تاس) به نقل از مصاحبه‌ئی که برژینسکی بانشریه «خبرهای امریکا و گزارش‌های جهان»به‌عمل آورده نوشته است که مشاور کاخ سفید در امور امنیت ملی از این که مطبوعات امریکا در مورد انتشار مقاله‌های مربوط به حقوق بشردر کشورهای کمونیست، کوتاه آمده‌اند ابراز نارضائی کرده و باتحاد شوروی اتمام حجت کرده است که باید با امریکا همکاری کندوگرنه باید خطر جدائی از امور مهم زمان ما را تحمل کند.»

۸ تن درچین محکوم بمرگ شدند

پکن، رویتر ـ بنابرگفته مسافرانی که اخیرا از پکن دیدن‌کرده‌اند بتازگی در شهر شنیانگ، واقع در منچوری ۸ تن، از جمله یکمرد ۲٤ ساله که حزب سیاسی تازه‌ئی دایر کرده بود محکوم بمرگ‌شده‌اند.

همین مسافران گفتند که در یک اعلامیه رسمی دادگاه خلق‌گفته شده است که این مرد حزبی بنام «حزب انقلابی چین» تاسیس کرده بوده که دارای برچم و نشانه مخصوص به خود بوده است. بنابراین اعلامیه این مرد، شعرهای ضد انقلابی می‌سروده و آنرا برای یک «رادیوی دشمن» میخوانده و قصد داشته است که خود را به‌مرز شوروی برساند.

کلیات دیوان
فخرالدین عراقی
حواشی و تعلیقات از: م ـ درویش
منتشر شد
سازمان انتشارات جاویدان

منتشر شد:
روشنفکر کیست؟
نقدی بر مبحث روشنفکر وروشنفکری درایران
از: شهره مهدوی
فروش: انتشارات پیام و کلیه کتابفروشی‌های معتبر

سکرتر ـ ماشین تحریر ـ تلفن چی کم دارید؟

یک دستگاه فتوکپی خشک ۳ام

3M
۳ام از آنچه شما نیاز دارید فتوکپی تهیه میکند
نماینده پخش فتوکپی ۳ ام درایران شرکت شبرنگ
تخت جمشید مقابل سفارت آمریکا ـ تلفن ۹ ـ ۸۲۸۰۴۵ ـ تهران

تأسیس بزرگترین مرکز پزشکی خاورمیانه در ایران

بزرگترین مرکز پزشکی ایران که شبیه مایو کلینیک نظیر مرکز پزشکی مایو آمریکا خواهد بود بزودی تاسیس میشود.

این مرکز بنام مرکز پزشکی شاهنشاهی ایران نامیده می‌شود یک مرکز پزشکی ملی است که درزمینه های درمانی، آموزشی و پژوهشی با نظام خاصی فعالیت خواهد کرد.

این مرکز بزرگترین مرکز پزشکی در خاورمیانه و نیز هشتمین مرکز پزشکی در دنیاست.

دکتر عبدالحسین سمیعی رئیس مرکز پزشکی شاهنشاهی ایران در گفتگوئی با روزنامه اطلاعات در زمینه تاسیس این مرکز گفت:

ما میخواهیم بتوانیم در ایران یک سطح عالی خدمات درمانی از لحاظ تشخیص را بوجود بیاوریم تا بیماران مجبور نباشند برای معالجه به خارج از کشور بروند.

وی افزود: تعداد زیادی از پزشکان ایرانی در خارج مانده‌اند و یکی از دلایل مهمی که به ایران برنمی گردند این است که امکانات قابل مقایسه با امکانات پزشکی آمریکا و اروپا در ایران هنوز بوجود نیامده است. از این رو در ایران این مجتمع بوجود می‌آید تا امکاناتی فراهم شود که بتوانیم مغزهای فراری از ایران را برگردانیم. این مرکز بغیر از پرداختن به مسائل درمانی، کادر های گوناگون در رشته های پزشکی را با توجه به کمبود هائی که از لحاظ هیات های پزشکی در زمینه های پزشکی داریم نیز تربیت میکند.

وی اظهار داشت از آنجا که هدفمان این بود که مرکز مورد بحث برای مراجعه بیماران مبتلا به امراض دشوار از سایر مراکز پزشکی کشور باشد، لذا یکی از واحد های ما بنام کتابخانه پزشکی پهلوی که هم اکنون از طریق ماهواره با بانک اطلاعات پزشکی در آمریکا در ارتباط است، آخرین پژوهشهای پزشکی را در اختیارمان میگذارد.

وی اظهار داشت در حال حاضر دو واحد این مرکز به نامهای دانشکده پرستاری و کتابخانه پزشکی پهلوی به فعالیت مشغول هستند و واحد دیگر در پائیزبنام های دانشکده پیرا پزشکی و دانشکده پزشکی فعالیت خود را آغاز میکنند.

وی در پایان گفت:

این مرکز در سال اول افتتاح با ۲۵۰ پزشک و متخصص، هیئت علمی و تحقیقاتی و نزدیک به ۶۰۰ پرستار و بهیار و چند صد تکنیسین برای رشته‌های مختلف کار خود را شروع میکند، در ضمن به تمام پزشکان عضو در این مرکز مطب داده می شود تا با آسودگی بتوانند در این مجتمع فعالیت کنند.

ماکت مرکز پزشکی شاهنشاهی که در حاشیه پارک وی تهران ساخته خواهد شد.

ده فروشگاه شهر و روستا به فروش برنج خارجی اختصاص می‌یابد

در ۱۰ فروشگاه سازمان تعاون مصرف شهر و روستا در مناطق مختلف تهران منحصرا برنج وارداتی، بمیزان نامحدود به مردم عرضه خواهد شد. علاوه براین ده فروشگاه که ظرف چند روز آینده در آنها فقط برنج فروخته میشود، در تمام شعب سازمان در سراسر تهران و شهرستان ها علاوه بر عرضه سایر مایحتاج عمومی برنج وارداتی هم فروخته می‌شود.

این تصمیم بدنبال نتیجه مطلوبی که از عرضه برنج وارداتی در سطح وسیع بوسیله این سازمان در ظرف ۲۰ روز گذشته بدست آمده اتخاذ شده است.

شرکت گسترش خدمات بازرگانی وابسته به وزارت بازرگانی ۲۰ هزار تن برنج وارداتی را در اختیار این سازمان قرار داد تا در سطح وسیع توزیع شود. برنج عرضه شده بوسیله شعب این سازمان بشدت مورد کنترل قرار میگیرد تا مستقیما بدست مصرف کنندگان حقیقی برسد.

کاهش نسبی قیمت‌ها

این کنترل باعرضه انحصاری برنج در ۱۰ فروشگاه بیشتر خواهد شد.

امروز گفته شد: عرضه وسیع برنج وارداتی ظرف ۱۵ روز گذشته بازار تقاضا را آرام کرد و درنتیجه روی قیمت ها اثر مطلوب داشت و کاهش نسبی قیمت ها را موجب شدو بهمین جهت مقامات مسئول تصمیم گرفتند توزیع وعرضه برنج در سطح وسیع‌تری انجام شود.

خبرنگار ما مینویسد: شرکت معاملات خارجی تاکنون بیش از ۲۶۸ هزار تن برنج از خارج خریداری کرده است. آخرین محموله برنج خریداری شده به وسیله معاملات خارجی که به وسیله کشتی حمل شد، هم اکنون در یکی از بنادر جنوب مشغول تخلیه است.

همزمان با این اقدامات، اولین محموله برنج خریداری شده بخش خصوصی هم در سال جاری، ظرف ۱۵ روز آینده به بنادر جنوب خواهد رسید.

نخستین محموله برنج وارداتی بخش خصوصی ۲۰ هزار تن است. بخش خصوصی تاکنون ۱۷۶ هزار تن برنج خریداری کرده است که ظرف یکی دو ماه آینده وارد و به بازار عرضه میگردد.

شرکت گسترش خدمات بازرگانی نیز در حال حاضر به مقدار زیادی برنج وارداتی در سراسر کشور ذخیره سازی کرده است که قسمتی از آن بوسیله سازمان تعاون شهر و روستا و مقداری هم بوسیله تعاونی مصرف کارکنان دولت و بخش خصوصی توزیع خواهد شد.

در محافل و مجالس

مدرک بی‌ـ ام‌ـ و

روزگاری است و انفسا که ماشین بر همه شئون زندگی ما غلبه کرده و حتی قلمرو ذوقیاتمان را فتح کرده است. لطیفه‌ای که در زیر میخوانید و اینک نقل محافل است، نه‌تنها موید این واقعیت است بلکه در متن کوتاه خود هزاران نکته باریکتر از مو نهفته دارد:

اولی: پسرم پس از شش سال تحصیل در آمریکا ام‌ـ اس (فوق لیسانس) گرفته و هفته آینده به ایران باز میگردد.

دومی: دختر من هم پس از هشت سال تحصیل در انگلیس پی‌ـ اچ‌ـ دی گرفته و دو هفته دیگر می‌آید وطن.

سومی: پاه .. بچه‌هایتان شق‌القمر کرده‌اند!! پسر من دو هفته پیش رفت آلمان و یک بی‌ام‌.و گرفت و قراراست فردا وارد شود

کارتر پول قرض گرفت

کارتر روز یکشنبه گذشته هنگامی که برای انجام مراسم مذهبی به کلیسا رفت یک شاهی پول همراه نداشت کسانیکه در این مراسم شرکت داشتند میگویند وقتی که کشیش به جمع‌آوری اعانه پرداخت رئیس جمهوری آمریکا بسوی یکی از همکاران نزدیکش برگشت و مقداری پول از او قرض گرفت.

ساعت طلای آقای سفیر کجاست؟

«پرویز راجی» سفیر ایران در انگلستان از نظر اطرافیان و همکارانش، مردی صادق و صمیمی و بی‌تکلف است. او گو اینکه کمتر درباره خودش حرف میزند، اما اخیرا در مجلسی که سخن از وضع تحصیل دانش‌آموزان ایرانی در انگلیس می رفته، از زمان تحصیل خود در لندن یاد می‌کند و ماجرای ساعت طلایش را شرح می دهد.

ماجرا از این قراراست که راجی میگوید که در زمان تحصیل در لندن، مثل هر دانش آموز دیگری. گه و گاه با مشکل دیر رسیدن پول از تهران یا تمام شدن مستمری ماهانه مواجه میشده. بهمین دلیل درسفر هائی که به تهران می‌آمده، به عنوان سرمایه گزاری یا پس‌انداز چیزی برای خودش میخریده که درمواقع لزوم به گرو بگذارد.

راجی تعریف کرده که در یکی از این سفر ها، یک ساعت طلا برای خود خریده بود که هر وقت بی‌پول میشده آنرا نزد جواهر فروشی امانت میگذاشته و پولی میگرفته، تا پولش از تهران برسد. بعد میرفته ساعت را پس میگرفته تا نوبت دیگر که باز به جواهر فروش مراجعه میکرده و به علت کثرت مراجعه چهره‌آشنائی برای او شده بود!

نقل این مطلب توسط یک دیپلمات بلند پایه، چند نکته را برای حاضران روشن کرد. اول اینکه افراد خود ساخته را ابائی از نقل گرفتاری های گذشته خود نیست دیگر اینکه آقای راجی اکنون در مقام سفیر ایران در انگلیس، با ریشه های بسیاری از مشکلات مربوط به ایرانیان، در حوزه فعالیت خود بخوبی آشناست. سوم اینکه ساعت طلا، چیز بسیار خوبیست! اما نکته‌ای که هنوز مبهم مانده بود پاسخ سئوال یکی از حاضران عنوان شد که:

ـ جناب سفیر، بفرمائید که ساعت طلا، الان در کجاست؟ آیا همچنان نزد آن جواهر فروش است!؟

و آنوقت حاضرجوابی مخصوص آقای سفیر بود که گفت:

ـ حالا ساعت من هرجاکه هست، شما کاری به آن نداشته باشید. بهتر است به ساعت خودتان نگاهی بکنید که دیرتان نشده باشد!

مغازه ۱۸ گرانفروش بسته شد

سخنگوی اتاق اصناف پایتخت اعلام کرد ۴۰۳ پیشه‌ور متخلف تهرانی به علت گران فروشی و خودداری از عرضه کالا ـ کم فروشی و سایر تخلفات صنفی از سوی بازرسان مبارزه با گران ـ فروشی اتاق به دادگاه‌های کیفر گرانفروشان معرفی شدند و دستور تعطیل ۱۸ واحد صنفی متخلف نیز صادر شد.

در دو روز گذشته بیشترین تخلفات مربوط به فروشندگان مواد غذائی بود که در پی تحقیقات بازرسان اتاق اصناف پایتخت ۱۷۳ عرضه کننده مواد غذائی به دادگاه ها معرفی شدند و از سوی دیگر در روز گذشته ۲۰۰ تن از عمده فروشان و فروشندگان متخلف صنفی در دادگاه های کیفر گران ـ فروشان به پرداخت جرایم نقدی محکوم شدند.

اطلاعات و نیازمندیهای عمومی

تلفنهای ضروری

تصادفات راهنمائی و رانندگی ۳۳۳۳۳۳ـ ۳۴۳۴۳۴
بیمه ایران (۲۴ ساعته) ۲۰۴۰۲۶ـ ۶۴۳۰۱۴
کمیته ملی حمایت از مصرف کننده ۸۵۰۷۴۷ ـ ۸۵۰۸۴۸ ـ ۹۵۶۷۶۷
اطلاعات فرودگاه ۶۴۳۰۱۴ هواپیمائی ملی ۹۱۱۳۱۵ ـ ۹۱۱۳۱۴ ـ ۹۱۱۳۱۳ ـ
خروجی ۶۴۳۰۱۳ و ۶۴۳۰۱۴
آتش نشانی تهران ۹۵۰۴۴۴ـ ۹۵۵۵۵۴ـ ۹۵۵۵۵۵ـ ۶۴۴۴۴۵
آتش نشانی شمیران ۲۷۷۷۷۲ و ۲۷۷۷۷۱ مرکز اورژانس ۶۶۹۹۹۱ و ۶۶۹۹۲۱
مرکز اورژانس ۱۲۳
دفتر ارائه اطلاعات مسمومیت ها ۶۶۰۰۵۱ـ ۶۶۰۰۵۲
دفتر ارائه اطلاعات مسمومیت های مرکز اورژانس تهران ۶۶۰۰۵۲ـ ۶۶۰۰۵۱
مرکز مبارزه با خودکشی ۹۲۷۷۰۰ ـ ۹۲۶۶۰۰
مرکز حمایت مسمومین بنیاد والاحضرت شاهدخت شمس پهلوی ۸۴۱۰۲۰ـ ۸۵۱۰۳۰

اکازیون

خانه شمالی ۲ طبقه و نیم دارای ۸ اطاق ـ به متراژ ۱۸۳ متر و ۲۵۰ متر زیربنا با سرویس کامل آب و برق ـ تلفن تمام موکت کاغذ دیواری بفروش می‌رسد آدرس: چهارراه شاه نرسیده به چهارراه حشمت‌الدوله کوچه کامیاب پلاک ۱۵

موتورژنراتور (برق و روشنائی)

از یک الی ۵۰۰ کیلووات اضطراری و دائم موجود است
شرکت سوپرورک تلفن ۸۴۸۶۰۴

حباب مخصوص پارک ـ بلوار ـ فضای سبز رفلکتور مخصوص تزئین و چراغانی

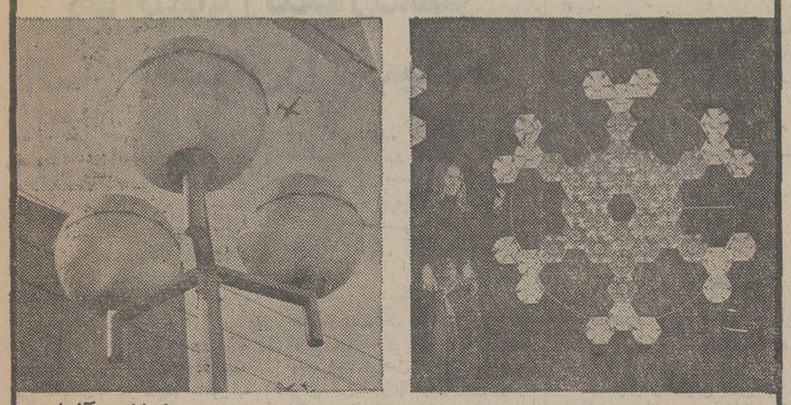

دکولایت آلمان

* حباب های کروی سقفی برای سالن‌ها، آمفی‌تاترها و سرسراها.
* حباب کامل برای استفاده در پارک‌ها، بلوارها و داخل سالن‌ها.
* حباب‌های کوچک ورفلکتورهای تزئینی قابل تبدیل به طرحهای تزئینی وچراغانی.

از شهرستانها نماینده فعال و معتبر پذیرفته میشود.

نماینده انحصاری شرکت ردکا:
ایرانشهر جنوبی شماره ۵۵ تلفن: ۸۲۶۲۳۷، ۸۳۵۲۴۰

دامپر

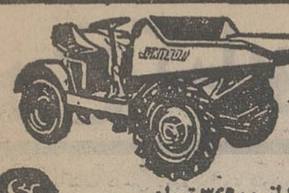

دامپر بوتبر ساخت انگلیس به ظرفیت ۱۲۵۰ کیلو ۳۴۹۰۰ تومان
دامپر بوتسر ساخت انگلیس به ظرفیت ۱۲۵۰ کیلو هیدرولیکی ۳۸۹۰۰ تومان
دامپر بوتسر ساخت انگلیس به ظرفیت ۱۷۵۰ کیلو هیدرولیکی ۴۳۹۰۰ تومان
دامپر بوتسر ساخت انگلیس به ظرفی ۲/۵ تن دودیفرانسیل هیدرولیکی ۶۹ هزار تومان
دامپر جانسون ساخت انگلیس به ظرفیت ۲ تن هیدرولیکی کمرشکن ۷۲ هزار تومان
شرکت تولیما ـ خیابان آیزنهاور، مقابل وزارت کار شماره ۴۳۲ ـ تلفن ۹۵۴۴۶۰ و ۹۵۹۲۴۴

شرکت تولیما

نبض زندگی در قلب سیکو کوارتز می‌طپد.

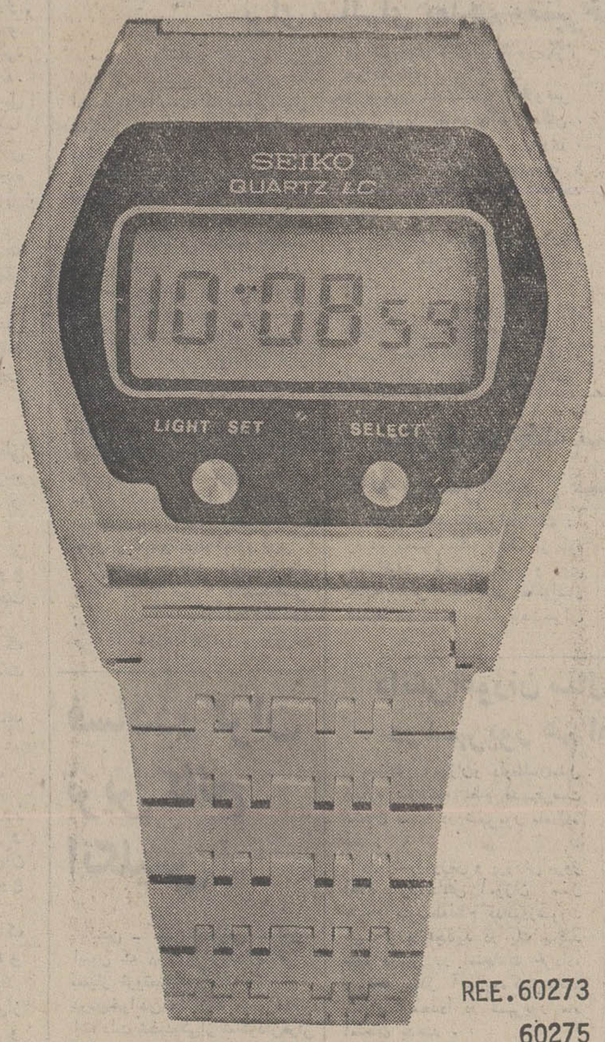

REE.60273
60275

SEIKO
Quartz

روزی خواهد رسید که همه ساعتها مثل سیکو ساخته شود.

سیکو متکی به سنت گذشته و تکنولوژی آینده

871

تلویزیون رنگی پارس سوپرکالر

طبیعت را بخانه شما می‌آورد

مدل ۸۲۰۰

* سیستم سکام مخصوص ایران
* کنترل از راه دور
* کانال یاب اتوماتیک
* صفحه بزرگ ۲۶ اینچ

ساخت کارخانجات پارس الکتریک با کمک فنی GRUNDIG آلمان

نرخ کتابهای درسی اعلام شد

نرخ ۵۷۸ نوع کتاب درسی دوره تحصیلی که تا پایان شهریورماه در تهران و شهرستان‌ها توزیع خواهد شد اعلام شد.

کتب درسی فوق با ۴۵ میلیون تیراژ بصورت دوره‌ای و برای سالهای مختلف دوره راهنمائی و دبیرستان تعیین شده است برای توزیع کتابهای درسی سال آینده سازمان چاپ و نشر کتابهای درسی غیر ابتدائی ایران با اعضای صنف کتابفروش، لوازم التحریر فروش و سایر سازمانهای انتشاراتی قرارداد توزیع منعقد میکند وتا کنون بیش از ۵۰۰ نماینده قرارداد توزیع کتب درسی را امضاء کرده‌اند رئیس اتحادیه ناشران و کتابفروشان گفت: با تشریک مساعی اطاق اصناف پایتخت و همکاری سایر اتحادیه های ذینفع درقیمت کتابهای درسی سال آینده افزایش قیمت محسوسی مشاهده نمیشود نرخ‌های جدید کتب درسی بصورت دوره‌ای بدین شرح اعلام شده است.

قیمت کتابها

نرخ جدید کتابهای دوره راهنمائی باین شرح است:

● دوره کامل سال اول راهنمائی ۴۱۹ ریال. دوره کامل سال دوم راهنمایی ۵۰۵ ریال. دوره کامل سال سوم راهنمائی ۵۲۷ ریال.

● دوره کامل سال اول دبیرستان ۴۸۳ ریال. دوره کامل سال دوم دبیرستان ۶۹۸ ریال. دوره کامل سال سوم دبیرستان ۷۲۱ ریال.

کتابهای نظام قدیم

● دوره کامل سال پنجم طبیعی ۳۰۰ ریال دوره کامل سال پنجم ریاضی ۳۳۱ ریال. دوره کامل سال پنجم ادبی ۲۸۵ ریال. دوره کامل سال ششم طبیعی ۳۲۷ ریال: دوره کامل سال ششم ریاضی ۴۰۰ ریال. دوره کامل ششم ادبی ۳۰۸ ریال.

نرخ کتابها بصورت تکی نیز برروی هریک از کتابها تعیین شده است.

تهیه و توزیع کتب درسی بوسیله چهار اتحادیه چاپخانه داران ناشران، لوازم التحریر فروشان و صحافان انجام میگیرد و وزارت آموزش و پرورش با انعقاد قرارداد با اتحادیه های مذکور از طریق کارشناسان اتاق اصناف پایتخت برامر تهیه و توزیع کتب درسی نظارت دقیق و مستمر خواهد داشت.

پذیره نویسی بانک فرهنگیان تمدید نمیشود

امروز تعداد سهامداران بانک فرهنگیان ایران از مرز ۶۰ هزار نفر گذشت.

تاکنون در تهران بیش از ۲۰ هزار فرهنگی در آذربایجان شرقی ۵ هزار نفر و در خوزستان ۴ هزار نفر سهام بانک فرهنگیان را پذیره‌نویسی کرده‌اند همچنین طبق آخرین آمار ۴۵ درصد از فرهنگیان سیستان و بلوچستان و ۳۵ در صد از فرهنگیان شهر کرد، زنجان و سمنان، بندر عباس، کرج و قزوین بجرگه سهامداران بانک فرهنگیان پیوسته‌اند با پیوستن فرهنگیان در شهرها و روستاهای دورافتاده کشور به بانک فرهنگیان افق روشنی جهت رسیدن به هدفهای بانک فرهنگیان که تجهیز سرمایه های دوچک و پس‌انداز های پراکنده در دورافتاده ترین نقاط کشور است نمودار گشته و انتظار میرود که در چند روز مهلت باقیمانده برای پذیره نویسی تعداد بیشتری از فرهنگیان به سهام داران بانک فرهنگیان بپیوندند.

هیات موسس بانک فرهنگیان ضمن تشکر از استقبال فرهنگیان از پذیره نویسی سهام اعلام کرد پذیره نویسی بانک فرهنگیان تا آخرین ساعت اداری روز دهم خرداد ادامه خواهد داشت و بعد از تاریخ مذکور پذیره نویسی مطلقا تمدید نخواهد شد.

عبور موتورسیکلت سواران از پل های هوائی عابر پیاده ممنوع است

راهنمائی ورانندگی پایتخت امروز اعلام کرد. بعضی از رانندگان موتورسیکلت از روی پلهائی که برای عبور عابرین در عرض خیابانها نصب شده است بطورسوار عبور می‌کنند. چون این عمل ایمنی و سلامت عابرین را به خطر می‌اندازد ازاین رو به ماموران انتظامی دستور داده شده است علاوه بر دریافت جریمه که از این نوع تخلف گرفته می شود وسیله نقلیه آنان را نیز متوقف سازند راهنمائی ورانندگی از ساکنین پایتخت تقاضا کرده است در این مورد با ماموران راهنمائی همکاری داشته باشند و متخلفان را به ماموران انتظامی معرفی کنند.

بطوریکه خوانندگان گرامی بخاطر دارند دوروز پیش عکس وخبری در روزنامه اطلاعات چاپ شد که نشان دهنده عبور موتوسیکلت سواران از روی پل‌های هوائی مخصوص عابر پیاده بود و در پی چاپ همین عکس و مطلب بود که اطلاعیه راهنمائی ورانندگی انتشار یافت.

دکتر احسان نراقی

هواپیمای کنکورد، شیر انسان و حیوان را کم میکند!

شکستن دیوار صوتی بوسیله هواپیما های کنکورد برروی شیر مادران و شیر پستاندارانی مانند گاو اثر منفی می‌گذارد.

احسان نراقی رئیس موسسه تحقیقات و برنامه‌ریزی علمی و آموزشی واستاد دانشگاه درتالار اجتماعات دانشگاه اصفهان درباره تحولات تکنولوژی گفت:

درسال ۱۹۶۷ ژان ژاک سروان ـ شرایبر مدیرمجله اکسپرس فرانسه طی مقاله‌ای که در مجله مذکور به چاپ رسیده پرواز هواپیماهای کنکورد را محکوم کرد.

وی درسخنان خود استدلال کرد که هواپیماهای کنکورد در مقایسه با هواپیمای (اس.اس.ت) آمریکائی که به دلیلی طرح ساختن آن به تعویق افتاده است، نمونه کهنه و قدیمی از نظر سرعت خواهد بود. اما طرح ساختن هواپیمای کنکورد به هر طریقی که بود اجرا شد، لکن امروز پرواز آن به دودلیل با اشکال روبرو میشود.

دلیل اول مصرف زیاد سوخت آن است که درسالهای اولیه اجرای این طرح محسوس نبود وامروز بصورت مشکل بزرگی برای آن درآمده است، زیرا کنکورد هواپیمائی است که به هنگام پرواز دو ثلث وزن آن را مواد سوختی تشکیل میدهد و باتوجه به افزایش قیمت نفت درحال حاضر ومحدود بودن این انرژی درکره‌زمین پرواز کنکورد با اشکال مواجه می‌شود.

دلیل دوم خطرناک وزیانبخش بودن پرواز هواپیماهای کنکورد برای محیط زیست است، زیرا دانشمندان آمریکائی معتقدند که شکستن دیوار صوتی بوسیله هواپیمای کنکورد بقدری خطرناک است که برروی شیر مادران و بطور کلی کلیه حیوانات پستاندار اثراتی درجهت منفی دارد.

اعتصاب ۵ میلیون نفر فرانسه را فلج کرد

امروز، با آغاز اعتصاب کارکنان فرودگاه «اورلی» پاریس رفت و آمد هواپیما به یکی از بزرگترین فرودگاههای جهان برای ۲۴ ساعت قطع شد.

طبق گزارش رویتر اعتصاب ۲۴ ساعته امروز فرانسه، این کشور را بازیان بخش ترین واقعه‌ای که از شورش دانشجوئی و کارگری ۱۹۶۸ تاکنون نظیر نداشته، مواجه کرده است.

نارضایی عمومی از برنامه صرفه‌جویی ریموندبار، نخست وزیر فرانسه و افزایش مداوم تعداد بیکاران چپ‌های افراطی و اتحادیه های کارگری میانه‌رو را بر آن داشته است که اختلاف‌نظر های خود را دست کم برای یک روز کنار بگذارند و اعتصاب فرانسه را به‌اتفاق رهبری کنند.

بیش از ۵ میلیون کارگر که عضو اتحادیه های کارگری بزرگ فرانسه‌اند در اعتصاب ۲۴ ساعته پاریس شرکت میکنند. شروع اعتصاب بامداد امروز و پایان آن بامداد فردا تعیین شده است.

در اعتصاب ۵ میلیون نفری پاریس کارکنان فرودگاه اورلی پاریس نیز شرکت کرده‌اند و بهمین جهت پرواز هواپیماهای بسیاری خطوط هوائی به‌این فرودگاه قطع شد.

اعتصاب کارکنان فرودگاه اورلی پاریس همچنین یک پرواز هواپیمای ملی ایران را به این فرودگاه که قرار بود ۸ صبح امروز انجام شود بتعویق انداخت.

این پرواز در مسیر تهران ـ رم ـ پاریس بود که بساعت ۱۴ و سی دقیقه امروز موکول شد و هواپیما تنها در مسیر تهران ـ رم و بالعکس پرواز خواهد کرد.

هواپیمائی ملی ایران ضمن اعلام این خبر یادآور شد که اعتصاب کارکنان فرودگاه اورلی تنها همین یک پرواز «هما» را ۲۴ ساعت به تعویق انداخت.

مسافران این پرواز می توانند با آژانس خود یا هواپیمائی ملی ایران تماس بگیرند.

اعتصاب کارکنان فرودگاه اورلی روی پرواز های «بریتیش ایرویز» (خطوط هوائی انگلستان) اثری نگذاشت زیرا اغلب پرواز های این خطوط از طریق فرودگاه «دوگل» انجام می‌شود پرواز های ایر ـ فرانس، نیز طریق فرودگاه «شارل دوگل» کماکان انجام میپذیرد.

بارندگی تا دو هفته دیگر ادامه می‌یابد

ریزش باران سیل‌آسایی که از اوایل دیشب بطور منقطع در تهران شروع شد، ازنیمه‌شب دیشب بطوریکنواخت و تندادامه یافت و براثر آن دراغلب خیابان های اصلی و فرعی شهر سیل براه افتاد.

بارندگی دیشب که تا صبح امروز نیز همچنان ادامه یافت پایتخت را بار دیگر بامشکلاتی که هربار با ریزش باران چهره نشان میدهد، روبرو کرد.

متعاقب جاری شدن سیلاب و راهبندان شدید، در چندین خیابان از جمله خیابان های تهرانپارس، پهلوی، میدان فوزیه، مجیدیه، کورش کبیر، فرح شمالی، تخت طاووس و چندین خیابان جنوبی تهران امروز اکثر مردم دیر بمحل کارشان رسیدند.

یکی از راهبندان های طولانی و بی سابقه، امروز صبح، در خیابان فرح شمالی و تقاطع تخت طاووس، ایجاد شد و بهمین جهت اتومبیل‌هایی که از ترافیک خسته کننده و سنگین مجیدیه به خیابان عباس‌آباد رسیده بودند، با ورود به خیابان فرح شمالی با راهبندان شدید تری روبرو شدند.

راهبندان خیابان های تخت طاووس و فرح شمالی که در حدود یکساعت و نیم طول کشید براثر حفاریهای شرکت ملی گاز در کناره و وسط خیابان فرح شمالی و نیز تقاطع خیابان تخت طاووس ـ فرح بوجود آمد.

با بارندگی دیشب و امروز چاله‌های ناشی از حفاری راآب گرفته بود و براثر خیس شدن خاک، سطح حفره‌ها نشست کرده و بهمین جهت حرکت اتومبیل‌ها در این خیابان بکلی غیر ممکن شده بود.

تلاش ماموران شهرداری و اداره راهنمائی و رانندگی نیز برای باز کردن راه بهیچوجه تامدتی گرهی از مشکل ترافیک این خیابان نگشود.

امروز مردمی که از نشستن و انتظار کشیدن در اتومبیل‌ها و پشت چراغ‌های قرمز خسته شده بودند ترجیح دادند باوجود باران تند پیاده مسیر خود را طی کنند تا شاید باتاخیر کمتری به‌محل کارشان برسند.

با وجود این، باران در تهران بازار گروهی از افراد را هم گرم کرد، این عده از افراد امروز کول کردن عابرانی که برای رد شدن از عرض خیابانها و پیاده‌روهای آب‌گرفته احتیاج بکمک داشتند، پول خوبی به جیب زدند.

براساس گزارش اداره هواشناسی بارندگی تادو هفته دیگر نیز ادامه پیدا میکند و طی این مدت درجه حرارت هوا نیز کاهش خواهد یافت.

بارندگی های چند روز اخیر و جاری شدن سیل درجنوب، جنوب غربی، شرق، شمال شرقی تهران و شمیرانات خساراتی به مردم، وارد ساخته است.

در شهرستانها

ریزش باران بهاری که ازچند روز پیش در اغلب نقاط کشور بویژه شهر های شمالی آغاز شده است امروز نیز ادامه یافت.

بارندگی درپاره‌ای نقاط منجر به جاری شدن سیل و وقوع خسارات جانی و مالی شد.

● در پی جاری شدن سیل در خرم آباد لرستان که به کشته شدن چند تن از عشایر ساکن سیاه‌چادر های این منطقه شد از طرف مقامات مسئول ارسال کمک برای سیلزدگان آغاز گردید براساس آخرین گزارش رسیده از خرم آباد سیل در خیابان کورش این شهر و در مسیر رودخانه «کرکانه» ۲۴ خانه مسکونی را ویران ساخت.

در روستای «آرامگاه» ده‌کیلو متری خرم آباد نیز بارندگی و سیل تعدادی خانه را ویران کرد و به تعدادی دیگر آسیب رساند. احتمالا در این روستا نیز سیل باعث تلفات جانی شد، اما تا این ساعت ـ ۱۰ صبح ـ گزارشی از میزان تلفات احتمالی نرسیده است.

در اصفهان

● بدنبال توفان شدیدی که از بعدازظهر دیروز در اصفهان و شهر های حومه آن وزیدن گرفت، صدها درخت کهنسال ریشه‌کن شدوموجب خسارات فراوانی در باغهای میوه‌بویژه باغهای گیلاس گردید.

شهرهای شمالی

براثر ریزش باران شدید طی چند روز اخیر کلیه مزارع برنج در طالب آباد بندر پهلوی و حومه زیر سیلاب رفت.

● بارندگی در چالوس از ساعت ۶ صبح امروز شروع شد. دریا در چالوس بشدت توفانی بود.

● در رشت نیز بارندگی که از صبح امروز آغاز شده‌است همچنان ادامه دارد.

● آسمان بابل امروز صاف و آفتابی بود.

توفان در خوزستان

● از بعد از ظهر دیروز توفان شدیدی در خرمشهر و آبادان آغاز شد و در پی آن ریزش خاک از آسمان شروع گردید.

توفان توام با گردو خاک آسمان این دو شهر را تیره و تار ساخت.

سطح خیابانها زیر پوششی از خاک قرمز پوشانده شد و عبور و مرور وسایل نقلیه تقریبا متوقف گردید.

ساعت ۸ دیشب ریزش باران سیل آسایی در خرمشهر و آبادان شروع شد و سیلاب گردو غبار و خاک های انباشته معابر و کوچه و خیابان را شست.

● نیمه شب گذشته در ۵ نقطه از جاده هراز و در یک کیلو متری «آب اسک» کوه ریزش کرد و باعث مسدود شدن جاده گردید.

ساعت ۳٫۳۰ دقیقه سحرگاه امروز ماموران راهداری موفق به باز کردن راه شدند.

بارآنهای اخیر برای پرشدن سدها مفید بود

باران هائی که در طی ۴۸ ساعت اخیردر تهران و اکثر مناطق کشور آغاز شده‌است، در میزان ذخایر آب سدها خاصه اب مورد احتیاج تهران فوق‌العاده موثر بود. براساس آخرین بررسیهای کارشناسان وزارت نیرو تا اواخر اردیبهشت ماه گذشته بعضی از سد ها مانند امیر کبیر، فرحناز، شاه عباس و سد داریوش کم آب بود ونیازاین سدها به آب سیلاب در مورد برخی از این سدها بمیلیونها متر مکعب میرسید.

بدنبال این کمبود وزارت نیرو کلیه شرکتهای آب و برق منطقه‌ای در استانها دستور دادذخایر آب سدها و همچنین کمبود آب را برآورد کرده و به وزارت نیرو ارسال دارند.

قندوشکر باید بسته بندی شده فروخته شود

سازمان غله و قندو شکر وچای کشور به تمام عاملین توزیع قند و شکر و واحد های صنفی که قند و شکر عرضه میکنند، اخطار کرد که این گروه ملزم هستند قندو شکر را در بسته های کوچك یك، دوویا چندکیلوئی بمعرض فروش بگذارند تا مصرف کنندگان ازاین بابت مشکلی نداشته باشند ودر صورت مشاهده تخلفی دراین زمینه متخلفین بشدت تحت تعقیب قرار خواهند گرفت.

سازمان غله و قندو شکر و چای کشور امروز در پاره خرده فروشی قندو شکر اعلام کرد «این سازمان بمنظور رفاه حال مصرف کنندگان همیشه مقدار کافی قندو شکر برای توزیع دراختیار عاملین فروش و همچنین سازمان تعاونی مصرف شهر و روستا و کلیه فروشگاه های بزرگ، سوپر مارکت ها و شرکت های تعاونی سراسر کشور قرار میدهد تا عاملین آنرا بطور خرده فروشی و سایر واحد ها بصورت بسته های کوچك ویك، دو ویا چند کیلویی بمردم عرضه کنند، اما برخی ازاین فروشندگان بعدار این که قند و شکر در کارتن، با احتساب وزن کارتن به آن فروخته میشود، ازتهیه بسته های کوچك و عرضه آن خودداری می کنند و باین ترتیب عده‌ای از مصرف کنندگان در مضیقه قرار میگیرند، لذا این سازمان برای رفع این مشکلات از چند ماه قبل تاکنون، قند کارتنی را بوزن خالص وبدون احتساب وزن کارتن بفروش میرساند.

سازمان غله و قندو شکر و چای تاکید کرد: اینك بمنظور جلوگیری از ایجاد مضیقه برای مردم از شرکت های تعاونی و فروشگاه های بزرگ و سوپرمارکت ها انتظار دارد، قند و شکر را دربسته های کوچك بسته بندی کنند

دستمزد کارگران صنعت نفت ۲۲/۱ درصد افزایش یافت

سخنگوی شرکت ملی نفت ایران اطلاع داد ساعت ۹ ونیم بامداد امروز نمایندگان کارگران صنعت نفت (شرکت ملی نفت و شرکت ملی گاز و شرکت ملی صنایع پتروشیمی ایران) قرارداد افزایش دستمزد را با نمایندگان کارفرما بشرح زیر امضاء کردند.

۱۶٫۶ درصد افزایش دستمزد ۵ره درصد مزایا جمعا ۲۲٫۱ درصد افزایش کل آن بوده‌است. این قرارداد از اول فروردین سال جاری اجرا میگردد.

اختیارات شورا های داوری کم شد

کمیسیون دادگستری دیروز در رسیدگی به یکی از لوایح تازه دادگستری، اختیارات شوراهای داوری را در رسیدگی به دعاوی محدود کرد و اختیارات آنها را در مواردی که مربوط به امور حسبی می‌شود کاهش داد. از جمله مهر و موم ترکه و رفع آن را که لایحه تازه انجام آن را به شورا های داوری واگذار کرده بود از لایحه حذف شد.

ازطرف دیگر برای قرار تامین هائی که شورا های داوری صادر می‌کنند حد نصابی تعیین شد و هر جا که رسیدگی به دعاوی ارجاع شده جنبه دقیق قضائی داشت از لایحه حذف شد و مانند گذشته به دادگاهها ارجاع خواهد شد.

در لایحه برای شورا های داوری مشاور در نظر گرفته شده که از سوی وزیر دادگستری انتخاب می‌شود و آرای شورا های داوری با نظر آنها قطعیت می‌یابد.

کمیسیون دادگستری در این باره مقرر داشت که برای این مشاوران نیز آئین‌نامه انضباطی تهیه شود.

به طور کلی کمیسیون دادگستری شورا در جلسه دیروز اختیارات شورا های داوری را در امور کیفری تاحد زیادی کم کرده به ویژه در امور مربوط به صدور قرار برای متهمان.

لایحه مربوط به شورا های داوری که در آن اختیارات و وظایف شورا های داوری در رسیدگی به دعاوی مردم افزایش یافته است آخر فروردین به سنا داده شد که پس از بررسیهای بسیار با اصلاحاتی به شورا فرستاده شدو شور اول آن هفته گذشته در جلسه علنی مطرح بود وچند تن از نمایندگان ضمن سخنانی درباره حدود اختیارات شورا ها به تفصیل سخن گفتند و پیشنهادهائی دادند. کمیسیون دادگستری با توجه به اظهار نظر ها و پیشنهاد های داده شده رسیدگی به لایحه را با حضور وزیر دادگستری این هفته از سر گرفت و در آن اصلاحات تازه‌ای به عمل آورد.

گروهی از نمایندگان کارگران در مجلس شورای ملی و انجمن شهر تهران باتفاق آقای قربانی نسب رئیس سازمان کارگران ایران دیروز ازموسسه اطلاعات بازدید کردند و با آقای فرهاد مسعودی مدیر موسسه اطلاعات ملاقات و گفتگو نمودند. در این مراسم خانم پری اباصلتی سردبیر اطلاعات بانوان و نماینده مجلس شورایملی و همچنین نمایندگان کارگران موسسه اطلاعات و ایران‌چاپ حضور داشتند.
عکس بالا مهمانان را هنگام بازدید از قسمت هلیوگراور روزنامه اطلاعات نشان می‌دهد.

سقوط دوتخته سنك از کوه جداقیه خانه رئیس انجمن شهر ماکو را ویران کرد

ماکو ـ خبرنگار اطلاعات: دو تخته سنگ بزرگ از کوه «جداقیه» ماکو جدا شد و روی خانه رئیس انجمن شهر ماکو افتاد سقوط دو تخته سنگ باعث خراب شدن نیم بیشتری از منزل حاج حسن محمدزاده گردید.

باوجود خراب شدن نیم بیشتری از منزل رئیس انجمن شهر ماکو، به هیچ یک از ساکنان خانه صدمه‌ای وارد نیامد.

دانش‌آموزان سال چهارم نظام قدیم درشهریور هم امتحان میدهند

به‌دانش آموزان و داوطلبان سال چهارم متوسطه نظام قدیم فرصت امتحان مجدد در شهریور ماه داده شد.

وزارت آموزش و پرورش امروز اعلام کرد دانش آموزان سال چهارم متوسطه نظام قدیم درصورت غیبت و یا تجدید در یك یا چند ماده درسی در امتحانات خرداد، چنانچه معدل آنها از ده کمتر نباشد میتوانند مجددا در شهریور ماه امتحان بدهند.

شرایط قبولی در شهریور ماه وخرداد بشرح زیر میباشد. معدل داوطلبان از ۱۰ کمتر نباشد. در دروس اختصاصی نمره کمتر از ۱۲ و در دروس غیراختصاصی نمره کمتر از ۷ نداشته باشند.

چنانچه معدل کل داوطلب ۱۰ یا بیشتر باشد در صورت اخذ نمره کمتر از ۱۲ دریك درس اختصاصی (مشروط برآنکه کمتر از ۷ نباشد) واخذ نمره کمتراز ۷ دریك درس غیراختصاصی (مشروط برآنکه از ۵ کمتر نباشد) قبول شناخته خواهد شد.

جویندگان طلا به میاندوآب سرازیر شدند!

میاندوآب ـ خبرنگار اطلاعات یك شایعه مبنی بر پیدا شدن معادن طلا و الماس در دامنه کوههای روستای «دلمه» از توابع میاندوآب، بسیاری از جویندگان طلا را به این منطقه کشاند!

عده‌ای از روستائیان با بدست آوردن سنگهای شفاف و طلایی رنگ ازدامنه کوه «دلمه» میاندوآب شایع کردند در این منطقه طلا و الماس پیدا شده و عده‌ای ازمردم بدون توجه به صحت این شایعه، برای پیدا کردن طلا و الماس خود را به این منطقه رساندند و به استخراج تکه سنگهای رنگارنگ از دل کوهها پرداختند.

درحال حاضر ضمن اینکه جویندگان طلا سرگرم باصطلاح استخراج سنگها هستند، جریان نیز از طریق مقامات صلاحیتدار تحت بررسی است.

فساد در گران ترین کالج انگلیس

لندن ـ آسوشیتدپرس ـ کالج ایتون که در آن فرزندان افراد بسیار ثروتمند سراسر جهان به درس‌خواندن مشغولند دیروز هدف انتقادات شدیدیکی از شاگردان قرار گرفت. شهریه این کالج سالانه حدود ۲۵ هزار تومان است.

در مقاله‌ایکه در مجله کالج بچاپ رسیده یکی از دانشجویان میگوید اوضاع کالج بسیار مغشوش است و در یک سال اخیر یکی از دانشجویان هنگام انجام تمرینات نظامی مورد اصابت گلوله قرار گرفته، طرز رفتار بازیکنان تیم های دانشکده روزبه‌روزوحشیانه‌تر میشود واخیرا یکی از شاگردان کالج به جرم سرقت مسلحانه از بانک تحت پیگرد واقع شده‌است.

این دانشجو در مقاله خود می‌افزاید در حال حاضر کالج ایتون از لحاظ روشنفکری، اخلاقی و مذهبی فلج شده است.

کارنامه کنکور امسال

برای سالهای بعدهم معتبر خواهد بود

سازمان سنجش آموزش کشور اعلام کرد براساس اطلاعیه‌ای که انتشار یافته‌است، کارنامه آزمایش همگانی خردادماه ۲۵۳۶ داوطلبان ورود به دانشگاهها و موسسات آموزش عالی کشور برای سالهای بعد نیز معتبر خواهد بود تا داوطلبان نیازی به شرکت مجدد درآزمایش همگانی نداشته باشند.

این کارنامه پس از برگزاری آزمایش همگانی و اعلام نتایج گزینش دانشجو در رشته‌های متمرکز توسط حوزه‌های آزمایش همگانی دراختیار داوطلبان قرار خواهد گرفت.

سازمان سنجش آموزش کشور آمار داوطلبان شرکت‌کننده در آزمایش همگانی خردادماه ۲۵۳۶ که روز جمعه ۲۷ خرداد ماه در سراسر کشور برگزار خواهدشد، برحسب استان محل اخذ دیپلم، جنس و انواع دیپلم اعلام کرد.

آزمایش همگانی خرداد ماه ۲۵۳۶ در ۷ حوزه دانشگاهی برای دارندگان دیپلم سال‌های گذشته و ۱۸۴ حوزه آموزش و پرورش در شهرهای سراسر کشور برگزار خواهد شد.

حوزه های دانشگاهی علاوه بر تهران در دانشگاههای آذرآبادگان، اصفهان جندیشاپور، پهلوی، فردوسی و دانشکده کشاورزی و دامپروری رضائیه ترتیب خواهد یافت.

حوزه‌های آموزش وپرورش در استان‌ها بشرح زیر اعلام شده است:

استان آذربایجان شرقی ۱۵ شهر، استان آذربایجان غربی ۱۱ شهر، استان اصفهان ۱۲ شهر، استان ایلام ۱ شهر، استان بوشهر ۲ شهر، استان بویراحمد و کهکیلویه ۳ شهر، استان چهارمحال بختیاری ۲ شهر، استان خراسان ۱۶ شهر، استان خوزستان ۱۶ شهر، استان زنجان ۱۶ شهر استان هرمزگان ۳ شهر، استان سمنان ۷ شهر، استان سیستان و بلوچستان ۵ شهر، استان فارس ۱۳ شهر، استان کردستان ۵ شهر، استان کرمان ۸ شهر، استان کرمانشاهان ۷ شهر، استان گیلان ۱۴ شهر، استان لرستان ۴ شهر، استان مازندران ۱۷ شهر، استان مرکزی ۱۲ شهر، استان همدان ۴ شهر، استان یزد ۵ شهر.

۹۲ دستگاه آپارتمان نیمه‌تمام حراج میشود

رشت ـ خبرنگار اطلاعات ـ ۹۲ دستگاه آپارتمان نیمه تمام که متعلق به شرکت «کاکتوس» رشت میباشد، فردا ازطرف بانکتعاونی توزیع به حراج گذاشته میشود.

این حراج بعلت نپرداختن بدهی از طرف شرکت کاکتوس به بانک مذکور صورت میگیرد.

شرکت کاکتوس از ۸۶ نفر بعنوان پیش‌قسط فروش آپارتمانها مبلغ ۶۰ میلیون ریال دریافت کرده که دراین حراج هیچ نوع حقی به خریداران آپارتمان‌ها تعلق نمیگیرد. و بانک تعاونی توزیع پس از حراج طلب خود راوصول خواهد کرد.

خریداران آپارتمانها صبح امروز بعنوان اعتراض به کار مسئولین بانک تعاونی توزیع جلسه‌ای در دفتر کار آقای هومن معاون امور عمرانی استانداری گیلان تشکیل دادند و از استاندار خواستند در این مورد اقدامی بعمل آورد.

قرار است این ساختمانها صبح فردا از طرف اجرائیات ثبت رشت به حراج گذاشته شود.

بهای زمین و آپارتمانها ۶۰۰ میلیون ریال برآورد شده است.

خبرهای کوتاه

پیام تبریك شاهنشاه

از جانب شاهنشاه آریامهر بمناسبت سالگرد جشن استقرار حکومت پارلمانی جمهوری آلمان فدرال پیام تبریکی بحضرت والترشل رئیس‌جمهوری آنکشور به بن مخابره شد.

کار مهندسین مشاور کنترل میشود

دکتر مجیدی وزیرمشاور ورئیس سازمان برنامه به دستگاه های اجرایی که مسئولیت نظارت بر طرح‌های عمرانی را دارند تاکید کرد مرتبا کارمهندسین مشاور را کنترل نمایند تا احیانا دراین زمینه تقلب نشود.

وی افزود: همچنین سازمان های دولتی باید کاملا مراقب نحوه اجرای طرح‌ها باشند، زیرا در بعضی از موارد دیده شده است که برخی از مهندسین برای نظارت براجرای پروژه های راهسازی، سدسازی وغیره به جای استفاده از سر ـ مهندس ناظر ازتکنیسین های دیپلمه استفاده میکنند.

کنفرانس مدیران وزارت امور اقتصادی

امروز اعلام شد کنفرانس مدیران وزارت امور اقتصادی و دارائی از هفدهم تابیستم خرداد ماه جاری در تخت جمشید شیراز برگزار میشود.

دراین کنفرانس حدود ۲۰۰ تن از مدیران ومسئولان ادارات امور اقتصادی و دارائی و گمرکات کشور شرکت خواهند کرد.

ثبت ۳ میلیون متر زمین

اصفهان: خبرنگار اطلاعات: در پی فعالیت کارشناسان ثبت اصفهان ۲۹۶ میلیون و ۶۶۰ هزار متر مربع زمین «موات» در بخش ۵ و ۶ شهرستان نائین بنام دولت به‌ثبت رسید این زمین ها در اراضی مجاور روستا های جندق و بیابانك قرار دارد و ارزش تقریبی آن‌حدود ۲ میلیارد و ۵۳۲ میلیون و ۵۵۰ هزار ریال برآورد شده‌است

پخش برنامه همه از یك خانواده‌ایم

در این هفته سریال «همه از یک خانواده‌ایم» بعلت برخورد با پخش مراسم کمیسیون شاهنشاهی در روزیکشنبه پخش نشد. بهمین علت امشب ساعت ۲۰٫۴۰ از برنامه اول ماجرای گرفتار از این مجموعه نمایش داده میشود و ازهفته بعد مانند گذشته روزهای یکشنبه پخش خواهد شد.

ارزشیابی کار سپاهیان دانش

وزارت آموزش و پرورش اعلام کرد از خدمات سپاهیان دانش درپایان کار آنها ارزشیابی بعمل خواهد آمد واین ارزشیابی که نمایانگر فعالیتهای ۱۸ ماهه دوره سپاهیگری آنها است با توجه به ملاکها وضوابط مستند بوسیله ادارات آموزش وپرورش انجام میشود این ارزشیابی هنگام انتخاب سپاهیان برگزیده مورد استفاده قرار خواهد گرفت.

فعالیتهای اردوهای تفریحی کارگران

اردوی سالانه تفریحی کارگران ایران از هفتم خرداد ماه در استراحتگاه محمودآباد و سنگاچین بندرپهلوی وزائر ـ سرای مشهد آغاز به‌کار خواهد کرد وتا پایان هفته اول مهرماه بکار خود ادامه خواهد داد.

تربیت‌بدنی وزارت کار وامور اجتماعی مدت استفاده خانواده های کارگران را از استراحتگاه های شمال، یک هفته وزائر سرای مشهد راده روز اعلام کرد.

مطالعه پیرامون بیماری های انگلی

دیروز چهارمین جلسه هماهنگی بیماریهای انگلی سنتو باحضور رئیس دانشکده بهداشت و نمایندگان ایران ـ ترکیه ـ پاکستان وانگلستان در دانشکده بهداشت دانشگاه تهران تشکیل شد. دراین جلسات که تا روزپنج خرداد ماه ادامه‌دارد نتیجه پژوهشهائی که اجرای آن به عهده پژوهشگران هر کشور گذاشته شده است مورد بررسی قرار میگیرد.

بازدید های والاحضرت شاهپور غلامرضا

بعد از ظهر دیروز والاحضرت شاهپور غلامرضا پهلوی بمنظور بازدید از فعالیت های شرکت سهامی زراعی خاص بان واقع در ۳۹ کیلو متری تبریز رهسپار این ناحیه شدند و از فعالیتهای این شرکت بویژه از قسمت دامداری و پس از آن از ساختمان نیمه تمام سردخانه در شهر دیدن کردند که در هر مورد وسیله مسئولان امر توضیحاتی داده شد در این بازدید تیمسار سپهبد آزموده استاندار آذربایجان شرقی و چند تن از مقامات لشگری و کشوری استان والاحضرت را همراهی میکردند.

سفر هیات پارلمانی رومانی به ایران

بدعوت آقای جعفر شریف امامی رئیس سنا پروفسور نیکلای‌چوسان رئیس‌مجلس‌ملی کبیر جمهوری سوسیالیستی رومانی درراس یک‌هیات ۹ نفری از نمایندگان مجلس ملی آن کشور شنبه آینده برای بازدید از ایران وارد تهران خواهد شد.

دراین بازدید که یک هفته بطول میکشد، هیات پارلمانی جمهوری سوسیالیستی رومانی تاریخی شهر های اصفهان و باروسای سنا ومجلس شورای ملی ملاقات میکنند واز آثار شیراز نیز دیدن خواهند کرد.

سمینار بودجه‌ریزی سیستان

سمینار توجیهی و آموزش بودجه ریزی استان سیستان وبلوچستان با حضور دکتر صفویان معاون بودجه سازمان برنامه از امروز در زاهدان شروع بکار کرد.

سرپرست ستاد حزب در تهران

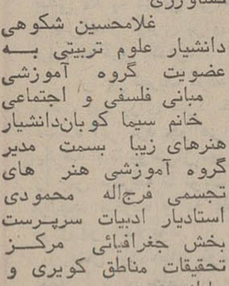

از طرف جمشید آموزگار دبیرکل حزب رستاخیز ملت ایران محمدعلی کرد روزنامه نویس قدیمی بسمت سرپرست ستاد حزب در تهران منصوب و مشغول کار شد. محمدعلی کرد تاکنون سردبیری چند روزنامه و مجله را برعهده داشته وفارغ‌التحصیل رشته حقوق و روزنامه‌نگاری است و آخرین سمت وی مدیریت روابط عمومی شهرداری تهران بوده است.

انتصابات دانشگاه تهران

دکتر بیژن جهانگیری استاد تمام وقف دانشکده علوم پایه پزشکی و معاون سابق دانشگاه تهران بسمت مجری طرح ایجاد حیوانخانه جهت تامین نیاز دانشکده های پزشکی، دامپزشکی و علوم دانشگاه تهران.

دکتر محمد حسین اردوبادی استاد دانشکده پزشکی رازی بسمت سرپرست گروه بیماری های داخلی علی‌اکبر سالار ـ دینی دانشیار کشاورزی به سمت سرپرست و احد ترویج کشاورزی

غلامحسین شکوهی دانشیار علوم تربیتی به عضویت گروه آموزشی مبانی فلسفی و اجتماعی خانم سیما کوبان دانشیار هنرهای زیبا بسمت مدیر گروه آموزشی هنر های تجسمی فرج‌اله محمودی استادیار ادبیات سرپرست بخش جغرافیائی مرکز تحقیقات مناطق کویری و بیابانی.

رئیس جدید آموزش و پرورش

بابل ـ آقای عبداله شکوهی طبق ابلاغ صادره از وزارت آموزش و پرورش به ریاست آموزش و پرورش بابل منصوب و مشغول کار شد.

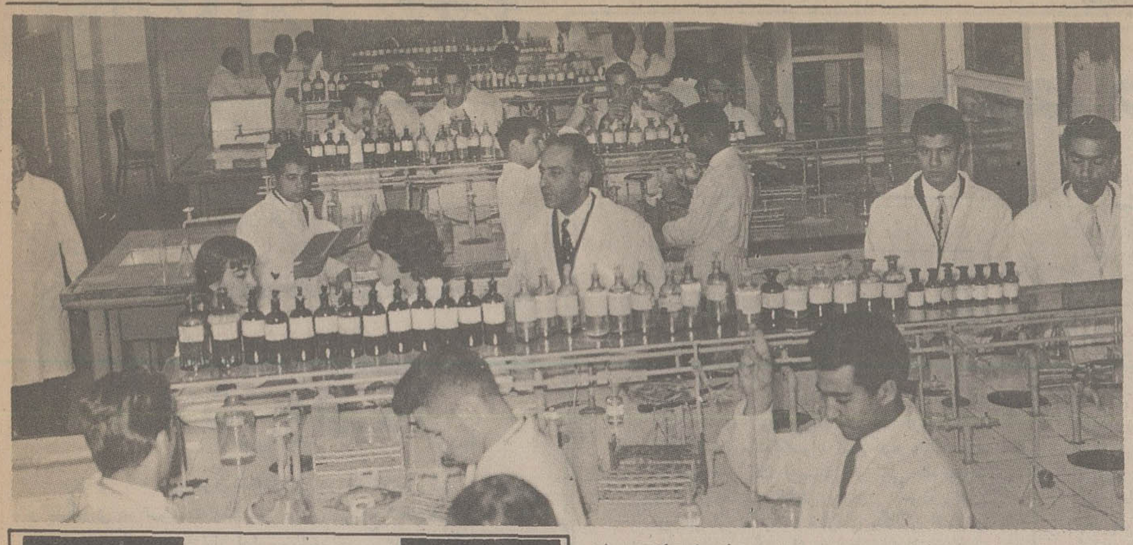

کمبود پزشک عمومی
مشکل
اساسی طب و درمان

پزشکان ایرانی چرا مهاجرت می‌کنند؟

بر اساس آمار نظام پزشکی ایران، هم اکنون بیش از ۲۲۰۰ پزشک ایرانی در گوشه و کنار دنیا هستند که از چندی پیش به خارج مهاجرت کرده و در آنجا مقیم شده‌اند. این رقم منهای پزشکانی است که مدتی در خارج مانده و سپس به ایران مراجعت کرده‌اند. ششصد و بیست نفر از اینها فقط در شش سال اخیر اقامت در خارج را انتخاب کرده‌اند در حالیکه مملکت ما از لحاظ کمبود پزشک بخصوص در سالهای اخیر در مضیقه قرار گرفته است، بطوری که در شهرهایی مثل مشگین شهر و خلخال برای هر صد و بیست هزار نفر فقط یک پزشک عمومی وجود دارد و در بعضی از شهرهای پر جمعیت بالای دویست هزار نفری ایران حتی یک دندانپزشک دیده نمیشود.

از سوی دیگر آمار نشان میدهد که نیمی از پزشکان سراسر مملکت و بیش از دو سوم پزشکان متخصص در تهران بسر میبرند، در حالیکه در سراسر مازندران فقط یک متخصص قلب دیده میشود و در بسیاری از شهرهای بزرگ و پر جمعیت کشور حتی یک نفر متخصص مثلا اروتوپدی یا رادیولوک زندگی نمیکند.

گروه گزارش اطلاعات، این مساله مهم اجتماعی، مسائل ناشی از آن، و عوامل و علل وجود تمامی این مسائل را، در گزارش امروز، بررسی کرده است.

کمبود پزشک و امکانات و وسایل درمان در سال های اخیر یکی از مشکلات درخور توجه جامعه ما را تشکیل میدهد، چون از یکطرف بیمه های درمانی مرتبا توسعه و گسترش پیدا میکند و از طرف دیگر رشد فزاینده جمعیت و مهاجرت روز افزون مردم روستاها به شهرها و افزایش دانش عمومی و توجه به لزوم مراجعه به پزشک سبب شده است که کمبود پزشک و وسایل درمان حتی در تهران چشمگیر باشد.

گروه زیادی از پزشکان میگویند جامعه ما به پزشک متخصص نیاز زیادی ندارد، چرا که هم اکنون پزشک متخصص در تهران و بعضی از شهرهای بزرگ به اندازه کافی وجود دارد، ولی ما در زمینه طبیب عمومی دچار کمبود شده‌ایم و بهمین جهت باید راهی برای حل این مشکل یعنی تربیت پزشک عمومی پیدا کنیم.

همین امار نمایانگر ان است که در شش سال اخیر بیش از ۶۲۰ پزشک ایرانی به خارج رفته‌اند در حالیکه از پزشکان ایرانی خارج رفته فقط ۱۹۶ نفر به ایران برگشته‌اند که اکثریتی نزدیک به هشتاد درصد آنها هم در تهران اقامت کرده‌اند. علت اصلی این مساله هم از نظر پزشکان ان است که در شهرستانها وسایل درمان وجود ندارد، یک پزشک متخصص، چند سال زحمت کشیده تا دوره تخصصی گذرانده است، حالا این طبیب در شهرستان ها به هیچ وسیله و ابزار درمانی و به تکنیک کار دسترسی ندارد، بنابراین چاره یی ندارد جز انکه در تهران بماند.

عده زیادی از پزشکان میگویند: از انجا که تاسیس درمانگاه و بیمارستان برای بخش خصوصی صرف ندارد، بعبارت دیگر بازده مادی آن نسبت به سایر سرمایه گذاریها بسیار کم است، پس دولت باید در جهت تامین رفاه عمومی لااقل در مراکز شهرها درمانگاهها و بیمارستانهای مجهزی احداث کند، آنها را با وسایل مدرن پزشکی و لوازم کار درمان مجهز سازد، به پزشک حقوق و مزایای بیشتری بپردازد، وسایل رفت و آمدش را فراهم کند تا پزشکان جوان ما هم بتوانند با اشتیاق به شهرها بروند و به کاردرمان بپردازند.

شرط خدمت در تهران

گروهی از جامعه شناسان هم میگویند: اینکه همه پزشکان ما حتی کارمندان سازمان های اداری، هم تلاش میکنند که به اصطلاح به خارج از مرکز نروند، بدلیل ان است که در تهران خیلی آسان میتوانند پیشرفت کنند. پس جامعه باید ترتیبی بدهد تا اینها مجبور شوند لااقل مدتی را در شهرستان ها بسر برند و اصلا شرط کار در تهران، مدت مشخصی خدمت در شهرستانها باشد تا به این ترتیب، شهرستانها هم از وجود پزشکان بی نصیب نمانند.

همین گروه جامعه شناسان میگویند: اگر جامعه از انتخاب پزشک برای دخالت در کار سیاست پرهیز کند، مسلما پزشکان جوان ما رغبت بیشتری برای عزیمت به شهرستانها پیدا خواهند کرد. شک نیست که سازمانهای اداری مملکت هم نباید به یک پزشک کار اداری ارجاع کنند و او را به اصطلاح پشت میز نشین تربیت کنند.

گروه دیگری از پزشکان میگویند: مزایایی که در جامعه ما برای طبیب متخصص وجود دارد او را ناچار میسازد که بدنبال تخصیص برود و برای اینکه شهرت و درامد بیشتری هم کسب کند، کعبه آمالش را در آمریکا جستجو میکند و با مختصر پس اندازی راهی آمریکا میشود. و بهر حال، در وضعی که نیاز جامعه به پزشک عمومی محسوس و تامل انگیز است، دائما تعداد پزشکان متخصص افزایش می یابد، تا جایی که اکنون در تهران ما، بیش از پزشک عمومی، پزشک متخصص داریم این گروه میگویند: از انجایی که درد اصلی در کمبود پزشک عمومی است دولت باید حقوق و مزایای پزشک عمومی را در سطحی خیلی بالاتر از تخصص قرار دهد تا این کمبود را جبران کند و از مهاجرت دایمی اطبای ما هم به خارج جلو گیری کند. اما سوای اینها، مسائل دیگری هم هست که اطبای ما را بسوی تخصص یا مهاجرت میکشاند.

یک تلفن از امریکا

دکتر مرتضی شریف نژاد مقیم آمریکا طی تماسی تلفنی از اوهایو به گزارشگران ما گفت: اولا قانون اف ـ ام ـ جی (قانون محدود شدن دوره های تخصصی برای پزشکان غیر امریکایی در دانشگاههای امریکا) دیگر اجازه نمیدهد که پزشکان ایران مثل سابق خیلی راحت و آسوده به آمریکا بیایند و در اینجا اقامت کنند، چون سازمان پزشکی امریکا شرایطی را بوجود آورده است که حتی دانشگاههای آمریکایی هم نمیتوانند بیش از تعداد معینی طبیب تربیت کنند.

از طرف دیگر شاید در گذشته برای پزشکان ایران اشتغال به کار طبابت آسان بود، ولی حالا هیچ طبیب خارجی نمیتواند به راحتی گذشته مشغول کار شود.

دکتر مرتضی شریف نژاد در ادامه مذاکره تلفنی خود از اوهایو گفت: پزشکان ایرانی معمولا بخاطر گذراندن تخصص به آمریکا میایند، اما چون در اینجا امکانات رفاهی و وسایل زندگی بیشتر است، از طرفی در اینجا طبیب از اعتبار و پرستیژ خاصی بهره می گیرد، بطوریکه او را در ردیف رجال طراز اول سیاسی قرار می دهند، اطبای ایرانی را وسوسه می کند تا در اینجا باقی بمانند.

دکتر شریف نژاد میگوید: درآمد سرانه جامعه آمریکا رقم جالبی را ارائه نمیکند، اما درآمد اطباء و پزشکان در اینجا فوق‌العاده زیاد است، بطوریکه با هیچ قشر و گروه دیگری قابل مقایسه نیست. طبیب در اینجا از لحاظ اجتماعی، مزایایی دارد که در سایر نقاط دنیا دیده نمیشود و بهمین جهت است که اطبای خارجی، سعی میکنند که بعد از گذراندن دوره تخصص، راهی برای باقی ماندن و اقامت دایم در اینجا پیدا کنند، اما باید این مساله

بقیه در صفحه ۲۱

یک پزشک ایرانی، تلفنی از امریکا گفت:

جاذبه‌های رفاهی و امکانات تکنیکی امریکا پزشکان سراسر دنیا را به این کشور می کشاند.

- **بی اعتنایی جامعه به پزشک عمومی، پزشکان را ناچار می کند به دنبال تخصص بروند**
- **در تهران تعداد پزشکان متخصص بیش از پزشکان عمومی است!**
- **کمبود امکانات رفاهی شهرستانها باعث هجوم پزشکان به تهران شده است**

درآمد و امکانات کم در شهرستانها

یک امار دقیق پزشکی میگوید: از بین ۶۱۳۴ پزشک مقیم تهران بیش از نیمی از آنها یعنی ۳۱۶۴ نفر پزشک متخصص هستند. همین آمار اضافه میکند که ۴۶ درصد کل پزشکان مملکت و ۶۸ درصد کل پزشکان متخصص در تهران طبابت میکنند و بقیه آنها در شهرهای بزرگ رحل اقامت افکنده‌اند.

صاحبنظران، در بررسی علل این مساله می گویند: علت وجود چنین وضعی آن است که در شهرستانها مخصوصا شهرهای کوچک و روستاهای مملکت وسایل و امکانات درمانی وجود ندارد، درآمد پزشک نسبت به شهرهای بزرگ در سطوح خیلی پائین تری قرار گرفته است، پزشکان در این شهرها از مزایای اجتماعی کمتری برخوردار هستند و حتی در زمینه فعالیت های اجتماعی نیز در مضیقه قرار میگیرند.

عده یی از پزشکان میگویند: یک طبیب در تهران یا بعضی از شهرهای بزرگ به آسانی میتواند فعالیت اجتماعی و سیاسی و اقتصادی داشته باشد و مراحل ترقی را از لحاظ مادی و معنوی به آسانی طی کند، در حالیکه این امکانات برای یک طبیب در شهرهای کوچک وجود ندارد و درست بهمین دلیل است که مثلا در استان زنجان برای هر هشتهزار نفر یک پزشک وجود دارد، یا در بعضی از نقاط دیگر مثل شهرستانهای مشگین شهر، خلخال برای هر یکصد و بیست هزار نفر، یک طبیب هست یا به کلام دیگر می توان گفت مردم خلخال و شهرهایی نظیر آن آنقدر دچار کمبود پزشک هستند که گویی اصلا پزشک ندارند.

این گروه از پزشکان میگویند: وقتی در تهران طبیب به همه مقامات اداری و سیاسی دسترسی پیدا میکند، به مجلس شورایملی و سنا میرود، به وزارت و سفارت میرسد، طبیعی است که پزشکان جوان ما هم وسوسه میشوند که راه آنها را انتخاب کنند تا به همه جا برسند، در حالیکه جامعه انتظار دارد که طبیب را در درمانگاه و بیمارستان یا حداقل در مطب و محکمه ببیند نه آنکه طبیب متخصص را در پشت میز سیاست و اقتصاد ملاقات کند.

این گروه از پزشکان میگویند: چه لزومی دارد درجامعه‌یی که با کمبود امکانات درمان روبرو شده است اطباء به کارهای دیگری چز درمان بپردازند، مخصوصا که درآمد بعضی از گروههای پزشکی هم در مملکت ما جالب و جذب کننده است.

یک امار مستند پزشکی میگوید: همین حالا بیش از دو هزار و دویست طبیب ایرانی به خارج مهاجرت کرده‌اند و بیشتر آنها در امریکا به طبابت

تورهای تابستانی ۲۵۳۶

آژانس جهانگردی مهاجری و شرکاء

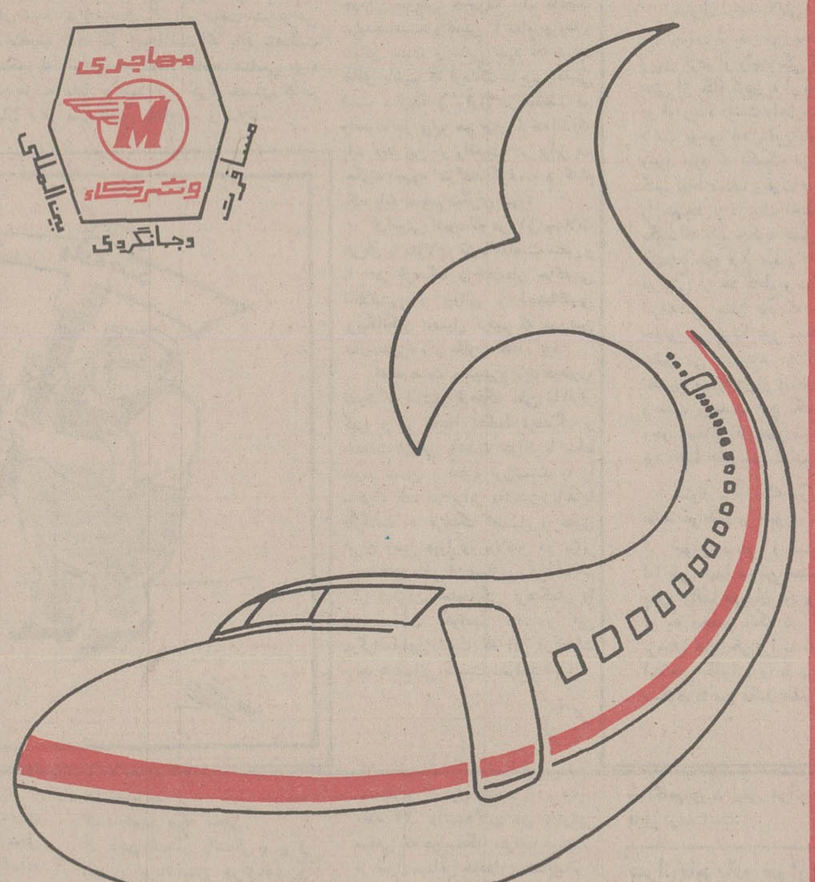

نام تور	مسیر تور	تاریخ های حرکت
۱۴ روزه **لندن** ۶۵۸۸۰ ریال	لندن	۶-۱۳-۲۰-۲۷ خرداد ۳-۱۰-۱۷-۲۴-۳۱ تیر ۷-۱۴-۲۱-۲۸ مرداد ۴-۱۱-۱۸-۲۵ شهریور ۱-۸-۱۵-۲۲-۲۹ مهر
۱۴ روزه **ایفل** ۶۹۸۰۰ ریال	لندن ـ پاریس	۱۳-۲۰-۲۷ خرداد ۳-۱۰-۱۷-۲۴-۳۱ تیر ۷-۱۴-۲۱-۲۸ مرداد ۴-۱۱-۱۸-۲۵ شهریور ۱-۸-۱۵-۲۲-۲۹ مهر
۱۵ روزه **اروپا** ۷۴۸۰۰ ریال	رم ـ پاریس ـ لندن	۲-۹-۱۶-۲۳-۳۰ خرداد ۶-۱۳-۲۰-۲۷ تیر ۳-۱۰-۱۷-۲۴-۳۱ مرداد ۷-۱۴-۲۱-۲۸ شهریور ۴-۱۱-۱۸-۲۵ مهر
۲۱ روزه **۳ هفته ۳ شهر** ۸۹۱۰۰ ریال	لندن ـ پاریس ـ رم	۶-۱۳-۲۰-۲۷ خرداد ۳-۱۰-۱۷-۲۴-۳۱ تیر ۷-۱۴-۲۱-۲۸ مرداد ۴-۱۱-۱۸-۲۵ شهریور ۱-۸-۱۵-۲۲-۲۹ مهر
۲۰ روزه **اروپا** ۹۹۰۰۰ ریال	ژنو ـ پاریس ـ لندن ـ هامبورگ	۱۸-۲۵ خرداد ۱-۸-۱۵-۲۲-۲۹ تیر ۵-۱۲-۱۹-۲۶ مرداد ۲-۹-۱۶ ۲۳ ـ شهریور
۲۱ روزه **اسکاندیناوی** ۱۲۶۵۰۰ ریال	استکهلم ـ اسلو ـ لاردال ـ الویک ـ برگن ـ لندن هامبورگ ـ کپنهاک	۹-۱۶-۲۳-۳۰ تیر ۶-۱۳-۲۰-۲۷ مرداد
۲۱ روزه **گلدن گیت** ۱۵۸۵۰۰ ریال	نیویورک ـ واشنگتن ـ بوفالو ـ لوس آنجلس لاس وگاس ـ سانفرانسیسکو ـ لندن	۱۰-۲۴-۳۱ خرداد ۷-۱۴-۲۱-۲۸ تیر ۴-۱۱-۱۸-۲۵ مرداد ۱-۸-۱۵-۲۲ شهریور ۵ مهر
۲۳ روزه **برلین** ۱۰۸۰۰۰ ریال	برلین ـ لندن ـ پاریس ـ نیس ـ رم	۱۶-۲۳-۳۰ خرداد ۶-۱۳-۲۰-۲۷ تیر ۳-۱۰-۱۷-۲۴-۳۱ مرداد ۷-۱۴ شهریور
۲۷ روزه **ریویرا** ۱۱۸۰۰۰ ریال	نیس ـ پاریس ـ لندن ـ دوسلدورف ـ برلین وین	۲-۹-۱۶-۲۳-۳۰ تیر ۶-۱۳-۲۰-۲۷ مرداد ۳ ـ شهریور
۲۹ روزه **۴ هفته ۴ شهر** ۱۱۹۵۰۰ ریال	رم ـ پاریس ـ هامبورگ ـ لندن	۱۵-۲۲-۲۹ خرداد ۵-۱۲-۱۹-۲۶ تیر ۲-۹-۱۶-۲۳-۳۰ مرداد ۶-۱۳ ـ شهریور
۳۰ روزه **رنگین کمان** ۱۲۴۳۰۰ ریال	زوریخ ـ مادرید ـ لندن ـ هامبورگ ـ پاریس ونیز ـ رم	۳-۱۰-۱۷-۲۴-۳۱ تیر ۷-۱۴-۲۱-۲۸ مرداد ۴ شهریور
۳۰ روزه **قصر طلایی** ۱۲۹۷۰۰ ریال	آمستردام ـ هامبورگ ـ لندن ـ پاریس رم ـ سورنتو ـ آتن	۱۱-۱۸-۲۵ تیر ۱-۸-۱۵-۲۲-۲۹ مرداد ۵-۱۲ شهریور
۳۰ روزه **آناکاپری** ۱۲۹۷۰۰ ریال	رم ـ ناپل ـ پمپی ـ سورنتو ـ کاپری ـ بارسلون پاریس ـ لندن ـ آمستردام ـ هامبورگ	۲۴-۳۱ خرداد ۷-۱۴-۲۱-۲۸ تیر ۴-۱۱-۱۸-۲۵ مرداد ۱-۸ شهریور
۳۵ روزه **کالسکه زرین** ۱۳۹۵۰۰ ریال	رم ـ فلورانس ـ ونیز ـ پاریس ـ هامبورگ آمستردام ـ لندن ـ بارسلون ـ ژنو	۳۰ خرداد ۶-۱۳-۲۰-۲۷ تیر ۳-۱۰-۱۷-۲۴-۳۱ مرداد ۷ شهریور
۳۸ روزه **دوردنیا** ۲۵۳۷۰۰ ریال	بانکوک ـ هنگ کنگ ـ توکیو ـ هونولولو سانفرانسیسکو ـ لاس وگاس ـ لوس آنجلس واشنگتن ـ نیویورک ـ لندن	۱۹ خرداد ۲۳ تیر ۲۰ مرداد ۲۴ شهریور ۲۱ مهر ۱۹ ـ آبان ۲۴ آذر

برای دریافت برنامه کامل تورهای تابستانی به

آژانس جهانگردی مهاجری و شرکاء

تهران ـ خیابان ویلا شماره ۵

تلفنهای ـ ۷۷ تا ۸۲۴۰۷۴ ـ ۸۳۱۰۸۱ ـ ۸۲۴۰۷۴ ـ ۸۲۵۰۵۲

آبادان ـ تلفن ۳۲۵۹۴ ـ ۳۲۴۸۰ ـ ۳۲۶۸۰

شیراز ـ تلفن ۲۶۳۶۶ ـ ۲۶۹۶۳

مشهد ـ تلفن ۲۸۸۵۴ ـ ۲۰۷۵۷ اهواز ـ تلفن ۲۲۹۴۵ ـ ۲۳۹۰۰

مراجعه فرمائید

آژانس جهانگردی مهاجری و شرکاء

در ایام هفته از ساعت ۸/۵ صبح تا ساعت ۵ بعدازظهر (یکشنبه‌ها تا ساعت ۷ و پنجشنبه‌ها تا ساعت ۲ بعدازظهر) جهت فروش بلیط مسافرتهای داخلی و تمام نقاط جهان باز است

36.Mj.2

اطلاعات ۱۳۰۴

بنیانگذار : شادروان عباس مسعودی
صاحب امتیاز و مدیر: فرهاد مسعودی
سردبیر: حسین بنی احمد
سال پنجاه و یکم
محل اداره: خیابان خیام. ساختمان اطلاعات
تلکس ۲۱۲۳۳۶ ـ تلگرافی : اطلاعات . تهران. تلفن ۳۲۸۱

سخن روز

تلاش و ایمان

روشی که کمیسیون شاهنشاهی در زمینه بازرسی و تحقیق و پیگیری موضوعات مشمول فرمان مورخ شانزدهم آبان ۲۵۳۵ اتخاذ کرده است، سازمان اداری را در مسیر تحولی ناگزیر قرار میدهد.

این نکته را رئیس دفتر مخصوص شاهنشاهی در بیانات خود متذکر شد و اعلام داشت: «از این مرحله ببعد برای اجرای یک رشته برنامه های ملی، دیگر وقت بحث و گفتگو برای برنامه ریزی نیست. برنامه را طراح بزرگی ریخته است. اکنون باید باز و گشاده عمل کرد. از این پس برای اجرای تعدادی از برنامه های زیربنائی مملکت هر وزارتخانه و دستگاهی خودش زمان تعیین کرده و مسئولیت اجرای آن را هم بعهده گرفته است. حالا مرحله تلاش، همراه ایمان و فداکاری است. در این مرحله سازمانهای اداری باید هوشیار باشند که نظام تازه‌یی حاکم بر سیستم برنامه ریزی و اجرای برنامه های ملی است».

درحقیقت، هیچکدام از معاذیری که در گذشته برای تعلیق یا تأخیر در اجرای برنامه ها عنوان میشد، امروز وجود ندارد و نمیتوان پذیرفت که وقتی پول هست، وسیله هست، امکانات هست، نیروی انسانی کارآمد هست و عامل معارضی هم نیست، با وجود سازمانهایی با این عرض و طول برنامه ها آنطور که باید پیشرفت نکند و کارهای بزرگ، بخاطر مشکلات کوچک و کم اهمیت، ناقص یا ناتمام بماند.

در سخنان رئیس دفتر مخصوص شاهنشاهی نکته بسیار ظریفی بود که در مواردی، مسئولان امر عدم اجرای طرحهای عمرانی را در زمان تعیین شده به کمبود سیمان ربط میدهند. حال آنکه اشکال کار کمبود ایمان است و نه کمبود سیمان!

اینگونه دلایل براستی از زبان مسئولان و مدیرانی که مناسبترین فرصت را برای کار کردن در اختیار دارند، پذیرفته نیست. زیرا اگر بنا شود کم و کسرها را بعنوان عذر موجهی برای کم کاری و گریز از مسئولیت تلقی کنیم، اولا این بهانه الی‌الابد وجود خواهد داشت و ثانیا وقتی وسایل کار از هر حیث فراهم باشد، کاری را به سامان رساندن از همه کس ساخته خواهد بود.

هنر مدیران لایق و باکفایت درآنست که کسریها و تنگناها را نادیده بگیرند و اگر مشکلاتی در راه پیشرفت کار وجود دارد، آن را به مدد جوهر شخصی و مایه گرفتن از ابتکار و پشتکار و لیاقت جبران کنند. گوآنکه در شرایط امروزی کشور ما واقعا عوامل بازدارنده و مشکلات اساسی بر سر راه سازمانهای اجرائی وجود ندارد.

بهرحال با روشی که کمیسیون شاهنشاهی در پیش گرفته است، در هر مورد که سرعت و دقت کافی در اجرای طرحها دیده نشود، به آسانی مشخص خواهد شد که علت واقعی این نارسائی و ضعف در کمبود وسایل است یا کوتاهی و تعلل عوامل اجرایی.

نامه به سردبیر

آلودگی زبان پارسی را بر نداییم

چندی پیش روزنامه اطلاعات در دو شماره، نوشتاری پسندیده پیرامون شناسنامه فرهنگی هر ملت و واژه ها و آموزش کتابهای درسی بدست داده بود که بی تردید بر هر خواننده صاحبدل ایرانی که زبان و ملیت خود را دوست دارد اثر میگذارد. بدینگونه که از سویی ویرا اندوهگین میکند که چرا نسبت به این زبان شیرین و گسترده، در گذشته و اکنون این اندازه بی مهری شده و میشود، و از سوی دیگر خوشحال که باز هم گهگاه در این وادی بی سر و سامانی زبان پارسی، که از درو دیوار و فضایش آنچه نا بایسته است فرو میریزد، کسی و کسانی پیدا میشوند که پی گیری ملی و انس به فرهنگ این آب و خاک، ایشانرا بر می انگیزد که فریاد شان را به صوت نوشتار و گفتاری بگوش مسئولان و مردم برسانند.

در پی این گفتار، من اجازه میخواهم که پیش از هر جا باز هم رویم را به سوی تلویزیون و رادیو و روزنامه ها و مجله ها بگردانم و از گردانندگان و مسئولان و نویسندگان و تهیه کنندگان خواهش کنم که هر چه ممکن است بیشتر در پراکندن واژه های پارسی بکوشند، زیرا «وسائل ارتباط جمعی» که با اندوه باید گفت خود هر سه واژه اش تازی است و نمیدانم چه کسی برای نخستین بار این عنوان را بوجود آورد و تخمش را در ذهن ها کاشت در خوب یاد آموزی اثری بسیار نیرومند دارند و به همین سبب نیز وظیفه دارند که در کار مهم آموزش خوب و درست سخت کوشا باشند.

پس از آن از مسئولان آموزش و پرورش و موسسه های عالی آموزش باید خواهش کرد که در گنجانیدن واژه های پارسی در کتابها و جزوه ها تیز بین تر باشند.

زیرا دیگر آنزمان گذشته است که هر کس در گفته ها و نوشته هایش بیشتراز واژه های تازی بهره میگرفت، با سواد تر یا دانشمند تر قلمداد میشد. گر چه متاسفانه هنوز هم در سطح میانی و پایین اجتماع اگر در گفت و شنود های ساده و روزانه واژه های پارسی بکار میرود، اما همینکه در برابر آدم دانش اندوخته‌ای میروند یا باید از خامه و چاپ بهره بگیرند، می بینم که «در» درب میشود «مسئولها» مسئولین، و ته کوچه «انتهای کوچه» میشود و.....

پس از این دو بخش باید از کارگزاران شهر داری، پیشه ها و مانند آنها خواسته شود که در نامگذاریها، بجای بهره گیری از نامهای لاتین و بیگانه، به نامهای زیبای پارسی بگروند و شهد این رویه را در کام بینندگان و خوانندگان نامها بریزند.

از کوچه‌ای میگذشتم که نام، گلها بر خود داشت و دیدار گلهای رنگ و رنگ و دل انگیز از سر دیوار ها و پشت پنجره ها آدمی را به لذتی ژرف فرو می برد و بوی خوش آنها جان را عطر آگین میساخت و من بی اندازه از این نام و این برگزیدگی حظ بردم. در برابر می خواهم شما خواننده گرامی این واژه «دلیجان» را که ریشه لاتینی دارد، کمی در دهان مزه مزه کنید و سپس بجایش واژه «گردونه» را در دهان بگردانید تا در یابید که آیا دومی آسان تر سلیس تر و قشنگ تر نیست؟

می دانیم که فرهنگستان گهگاه واژه هایی می آفریند اما اندوهگنانه باید گفت که کم است و همین کم راهم در روزنامه ها به آگاهی مردم نمیرساند که بشناسند و بدانند بجای واژه های پراکنده بیگانه، چه واژه هایی آمده اند.

هنوز هم بسیار هستند کسانی که «هم آیش» را نمیدانند چیست و یا «نماد» بجای چه واژه‌ای آمده و بنیاد گذاری با بنیان گزاری چه تفاوتی دارد و.....اگر روزی این توانائی باشد که واژه های تازی بکار گرفته در دادگستری را که تنها آگاهان به دانش حقوق و داوران دادگستری میشناسند، باز نگری شود تا مردم عادی هم بتوانند قانون را بخوانند و از آن با خبر بشوند و ساده تر از آن، بتوانند نوشته های روی برگهای «اخطاریه» و احضاریه و «شکوائیه» را بخوانند و بفهمند این خود دگرگونی شگرفی در زبان پارسی خواهد بود زیرا که اکنون شاید صدی نود و پنج مردم آنها را نه میتوانند درست بخوانند ونه بفهمند.

جلیل کتیبه‌یی

جهان در معرض خطر تکنولوژی

علی اکبر کسمایی

یکی از آفات تکنولژی که بسیار ازبرکات آنرا تباه میسازد، اختلال درمحیط زیست انسان وحیوان وگیاه است. سالها پیش، شادروان سیداحمد کسروی درکتاب «ایین» خودشاید برای نخستین بار درایران، بدین نکته اشاره کرد ولی در آن روزگار نه تنها ایران، بلکه جهان نیز هنوز باندازه امروز آفت زده تکنولژی نشده بود، هرچند تنی چند ازنویسندگان نامدار باختر مانند «اسوالد اشپینگلر»، «تولستوی»، «برگسون» و یک نویسنده امریکایی بنام «دیوید هنری تودو» که درکتابش آدمیان را دعوت بزندگی دردامان طبیعت میکند، خطرهای بیگانگی انسان را باطبیعت وچیرگی ماشینی را براخلاق ورفتار انسانها واختلالی که زندگی ماشینی درروحیات آدمی پدید میاورد، یادآوری کردند واینک درغرب شاید هفته‌یی نمیگذرد که کتابی دراین زمینه منتشر نگردد.

نکته جالب اینستکه دراواخر قرن نوزدهم واوایل قرن بیستم، اندیشمندان به خطرماشین برای روح انسان پی بردند ولی چون مسایل روحی ومعنوی دیرتر دستگیر همگان میگردد، کمتر کسی توجه به این خطر کرد تاآنکه ازپایان جنگ بزرگ دوم که اتم والکترون عملا دراختیار فن وصنعت قرار گرفت وافزارمندی انسانرا به اوج قدرت رساند، نه تنها متفکران بلک اقتصاد دانان نیز متوجه خطرمحسوسی دیگر شدند وآن اینکه تکنولژی نه تنها روح ورفتار آدمی را آسیب میرساند بلکه درمحیط زیست اووحیوان وگیاه نیز اختلالهایی پدید میاورد وازاینجا بود که مطالعه دراین مساله خطیر ازحیطه اندیشه متفکران ونویسندگان، بصحنه سیاست ها وتدبیر دولت ها راه یافت.

اختلال درمحیط زیست، درمناطق مختلف بصورتهای گوناگون بروز میکند و هرکشور ازاین لحاظ بگونه‌یی دیگر گرفتار است وازاینرو چگونگی تدارک وتجهیز استراتژیهای ملی برای مبارزه با این آفت تمدن، طبعا باهم فرق دارد ولی همه دولتها وملتها دراین زمینه یک مصلحت ووظیفه مشترک دارند و آن اینستکه تمام کشورهای ملی برای مبارزه با این آفت تمدن، طبعا با هم فرق دارد ولی همه دولتها وملتها دراین زمینه یک مصلحت ووظیفه مشترک دارند و آن اینستکه تمام کشورهای جهان باید برای حفظ محیط زیست وحمایت ازمنابع طبیعت درکره ارض که آشیان همه زندگان است تشریک مساعی کنند، زیرا پایان یافتن منابع طبیعت وفرسایش خاک شایسته کشت وزندگی، هرچند پربرکت باشد سرانجام امکان زندگی را سلب میکند والودگی محیط زیست بزودی بهمه جا سرایت خواهد کرد وحد ومرز نخواهد شناخت.

طبیعت، میراث مشترک بشریت است وازاین رو نه تنها همه افراد یک ملت بلکه تمام ملتهای جهان باید درحفظ آن بکوشند همچنانکه این نکته امروز دربسیاری ازممالک پیشرفته رعایت می شود. مثلا سال گذشته برای دیدار پسرم به آلمان رفته بودم، روزی که با اتومبیل بسیار کوچک او از یکی ازدهکده های نزدیک فرانکفورت میگذشتیم، پسرم ناچار شد اتومبیل را لحظه‌یی دریکی ازکوچه باغهای آن دهکده، برابر مغازه کوچکی نگاه دارد تاچیزی بخرد. ازانجایی که کارزیادی نداشت، بی آنکه موتور ماشین را خاموش کند، بسوی مغازه شتافت که درهمان لحظه پیرمردی عصازنان جلو آمد وبه آلمانی چیزی گفت که من نفهمیدم، لحظه‌یی بعد پسرم سررسید و بمجردی که حرف پیرمرد را شنید، شرم زده موتور را خاموش کرد وبرای آنکه مراازتعجب درآورد، گفت: پیرمرد اعتراض میکرد که چرا موتور را خاموش نکرده‌ام، چون نه تنها بنزین بیهوده مصرف میشود بلکه احتراق آن هوارا هم آلوده میکند! (آنهم هوای پاک وصاف دهکده را) پسرم افزود درآلمان نه تنها برای صرفه جویی درمصرف بنزین بلکه برای جلوگیری ازآلودگی هوا، مردم موظف برعایت خیلی نکات هستند که این یکی ازآنهاست واگر کسی بندرت درین مورد قصور کند، بیدرنگ دیگران یعنی بازهم خودمردم به اوگوشزد میکنند.

وقتی این توضیح را شنیدم، یاد بعضی از ادارات خودمان افتادم که بارها ازبرابر آن گذشته‌ام واتوبوسها واتوکارهای ویژه را با موتور های روشن ولی خالی ومنتظر، دودکنان ونعره زنان صف کشیده دیده‌ام تا چه رسد بسایر موتورها واتومبیلها که انتسابی هم به اداره‌یی ندارند و گویا مامور معذور آلودگی والایش محیط زیست‌اند زیرا گذشته ازآنکه بیهوده درخیابانهای پایتخت گردش میکنند، هنگام ایست نیز بی اعتنا بمصرف بیهوده بنزین، وبی اعتناتر بزهراگین کردن هوایی که خود دران استنشاق میکنند، همچنان موتوررا روشن نگاه میدارند و یادگار بیهوده میدهند تاخودی نشان دهند و خیابان را بعرصه مسابقه موتورسیکلت رانی با آنهمه صدای وحشتناک اعصابخراش مبدل سازند.

درژوئن ۱۹۷۲ دراستوکهلم، کنگره‌یی جهانی درباره محیط زیست انسان تشکیل شد که شاید بتوان آنرا نقطه تحولی درچگونگی رفتار انسان نسبت بمحیط زیستش پنداشت. این کنگره نخستین گام را درراه تدارک یک برنامه موثر جهانی برداشت تا آن انسان دربرداشت ازسرچشمه های طبیعت واستفاده ازخاک وآب وهوا، کمتر خود خواهانه وبیشتر عاقلانه ودلسوزانه رفتار کند.

در این برنامه جهانی برای رعایت محیط زیست بعنوان یک مشکل تمدن جدید، مساله محیط کار نیز مورد مطالعه قرار گرفته است، زیرا محیط کارجایی است که انسانها نیمی بیشتر ازاوقات بیداری خودرا طی بهترین سالهای جوانی ونیرومندی وکارایی خود دران بسرمیاورند. درادارە، کارخانه، کارگاه، معدن، جاده، جنگل، کشتزار و بالاخره درمحیط کار، انسان درمعرض انواع خطرها، آسیبها، میکربها وبیماریها قرار دارد وتمرکز مواد آلوده وزیانبخش نیز خطر محیط کاررا زیادتر میکند.

البته پیشرفت تکنولژی، وسایل جلوگیری ازحوادث نامطلوب را درمحیط کار، بحداقل رسانیده است همچنانکه پیشرفت پزشکی، پیشگیری وتشخیص بیماری ودرمان آنرا درمورد بیماریهای حرفه‌یی، آسان ساخته است ولی ازسوی دیگر، همین پیشرفت تکنولژی وافزایش وگسترش مواد گوناگون وافزارهای پیچیده، مستلزم کارهای خطرناکتر و اسیب پذیری بیشتری شده ومسمومیتهای صنعتی دشواریهای تازه‌یی پدیداورده است. مثلا استفاده ازبنزین، انواع مسمومیتها را سبب شده است، همچنین بیماریهای ناشی ازگردوغبار بویژه برای کارگران معدن، ونیز بیماریهای ناشی ازافزارهای صنعتی برای کارگران کارخانه ها، خود بحثی تازه درجهان پزشکی ازلحاظ حفظ محیط زیست بشمار میاید. لرزشها وواکنشهای صوتی بسیاری ازافزارهای صنعتی، فرسایش عصبی وناشنوایی تدریجی ببار میاورد.

تشعشع بسیاری ازچراغها وصفحات نورانی حتی صفحه تلویزیون، کمتر از آلودگی هوا وکاهش اکسیژن، خطرناک نیست. اینها همه بیماریهایی برای چشم وگوش واعصاب و ریه وقلب وحتی پوست انسان پدید میاورند که مانند سرطان ناشی ازکارهای بخصوص حرفه‌یی، نتیجه مستقیم یا غیرمستقیم پیشرفت تکنولژی است وازاینرواست که بنابرگزارش کنگره جهانی استوکهلم برای حفظ محیط زیست، چاره‌اندیشی درباره همه این آفات تکنولژی، یک وظیفه جهانی شده است واختصاص بشرق یا غرب وکشورهای پیشرفته یادرحال توسعه ندارد وخطری است که همه را تهدید میکند، پس همه باید دراندیشه چاره جویی برای آن باشند. بسیاری ازمواد زائد ناشی از سوختهای صنعتی، ومواد مسمومی که بنسبت زیاد درمحیطهای صنعتی بوجود میاید، امروز دیگر منحصر ومتمرکز به همان محیط صنعتی نیست بلکه درفضای زندگانی همه مردم شهر پراکنده میشود وسراسر جامعه را درمعرض خطرقرار میدهد. ازاینرو، تلاش وکوشش برای آنکه کره ارض جای مناسبی برای زندگانی انسان باشد وازآلودگیهای خطرناک پاک شود، وظیفه خطیری است که دولتها وملتها نباید درانجام آن لحظه‌یی غفلت روادارند وگرنه تکنولژی بجای آنکه قاتق نان باشد، قاتل جان خواهد شد!

فرهنگ مقاوم ایرانی و ماشینیزم جهانی

دکتر روحانی

فرهنگ ایران زمین با خصوصیات و تجلیاتی که دارد یک فرهنگ سازنده است، فرهنگی است که در سیر تاریخ نشیب و فرازهای گونه گون بخود دیده است، در اینجا، مراد از فرهنگ فقط ادب و شعر نیست، بلکه مقصود تمام خصوصیت ها و خصلت های یک ملت است که تمام سفرنامه نویسان نیز با توجه به این نکته پرداخته‌اند و مطالعه آثار آنان می توان به خصوصیات یک قوم پی برد.

نگاهی به تاریخ گذشته‌مان و تامل و تعمق در حوادثی که بر این مرز و بوم گذشته، نشان میدهد که خصلت ایرانی و فرهنگ ایران زمین، بنیادی قوی و سازنده و مقاوم دربرابر فرهنگ بیگانگان بوده است.

ایران زمین شاهد ورود یونانیان و حملات تازیان بیابانگرد و استیلای نامردانه مغولان و ترکان بوده و با آنکه ایران در مسیر و رویاروی این حوادث قرار گرفت اما آنان هرگز نتوانستند بر خصلت و اصالت فرهنگ ایران خدشه‌یی وارد کنند و یا آن رامحو سازند. فرهنگ یونان با تمام صلابت و عمقش و با تمام رسائی و رسالتش در برابر فرهنگ ایرانی ازپای درآمده اعراب که با شعار یا جنت یا غنیمت و با شمشیر برنده اسلام سرزمین ما را تصرف کردند، مجذوب فرهنگ ایرانی شدند. ایرانیان آنچنان برزبان و فرهنگ تازی تسلط یافتند که فقیهان و ادیبان پارسی نژاد بر ادبیات عرب پیشی گرفتند و با نهضت و جنبش جاودانه «شعوبیه» ضربه‌ای موثر بر فرهنگ تازی وارد ساختند.

در برابر استیلای فرهنگی ایرانیان بر تازیان حمله و تاراج وحشیانه مغول برای فرهنگ ایران زمین، حتی فرهنگ جهان آن روز حادثه‌یی نابود کننده و ضربه‌یی کارگر و موثر بود، زیرا این حادثه با روح ایران زمین و اخلاق و فرهنگ ایرانی سروکار داشت، اما علیرغم این هجوم نظامی و ایلغاروحشیانه مغولان، فرهنگ ایرانی در برابر این حملات پایداری کرد.

نکته‌ای که باید از دیدگاه تاریخ و فلسفه مورد توجه قرار گیرد، اینست که چرا کشورهای دیگر در برابر این حملات و کشتار و تسلط، فرهنگشان را از دست دادند، ولی فرهنگ ایران زمین دربرابر همه حوادث پا برجای ماند و اصالت خود را از دست نداد؟ مثلا هنگامی که اعراب بر شمال آفریقا دست یافتند، سرزمین های فراعنه، مراکش و... با آن فرهنگ های نیمه افسانه‌ای و نیمه واقعی مجذوب فرهنگ عرب شدند و با اینکه، نه زبانشان عربی بود و نه نژادشان عرب، آنچنان تحت تسلط مهاجمان قرار گرفتند که کشورهای شمال آفریقا کوچکترین نشانه‌یی جز چند اثر باستانی وجود ندارد. اما در اینجا دیوار مقاوم فرهنگ آریائی و خصلت ایرانی آن چنان سازنده بود که فرهنگ بیگانه دربرابرشان گذرا و موقت بشمار می آمد. در اینجاست که باید خصلت ایرانی از لحاظ جامعه شناسی مورد تامل و تعمق قرار گیرد، خصلتی که در سیر تاریخ مقاوم بود و سازنده.

اینک می خواهیم ببینیم جامعه ما که سالیان سال در برابر خطرناکترین حوادث و نابوده کننده ترین وقایع، آن چنان ستیزنده و سازنده از خود مقاومت و پایداری نشان داد، در برابر ما شینیزم جهانی چه روش و خصلتی خواهد داشت؟ آیا فرهنگ ما باید تسلیم بلاشرط ماشینیزم جهانی شود و آیا واقعا ماشینیزم هیولاتر از حمله مغول است؟

موضوعی را که نباید فراموش کرد اینست که ماشینیزم در سطح نفوذ جهانی خویش بصورت یک واقعیت درآمده است، واقعیتی با تمام نهادها و مظاهر مثبت و منفی خود اما نباید غافل باشیم که فرهنگ ما هم واقعیتی است سازنده و نوآور، در حقیقت دو واقعیت در برابر هم قرار گرفته‌اند که باید دید این دو واقعیت، در برابر هم چگونه جبهه خواهند گرفت و کدام یک باید تسلیم دیگری شود؟

فراموش نشود که دربرابر حملات تازیان و مغولان، ما با مقاومت منفی و با نشر فرهنگ و ادب‌مان حاکمیتی اخلاقی و روانی و اجتماعی بربیگانگان تحمیل کردیم که در عین حال ستیزنده و مغلوب کننده بود.

آنچه هست ماشینیزم باید درحوزه قدرت و اختیار فرهنگ ملی ما قرار گیرد و در حیطه تسلط فرهنگ و خصلت ایرانی باشد تا نتواند با تسلط خود، سنن و آداب ارزشمند ما را منکوب کند در برابر ماشینیزم باید با بازگشت به فرهنگ اصیل و عمیق ایران زمین دیواری پولادین در برابر جنبه های منفی آن بسازیم وگرنه ما هم مثل دیگران، جاودانگی فرهنگمان را از دست خواهیم داد، و این درگرانمایه‌یی است که اگر از دست برود به آسانی بدست نخواهد آمد!

افکاریک پادشاه

نوشته: ر-ک - کارانجیا ۷

مردان نیرومند حتی از نگاه کردن به پدرم وحشت داشتند

ایران به معنای سرزمین آرین هانامی است که از ان مردمان بیادگار مانده است. آریایی هایی که از آنان سخن میگویم به دو گروه ماد ها و پارسیان تقسیم شدند و گروه دوم فاتحان نهایی سرزمین ما بودند، اینها مردمانی بغایت متمدن بودند که اسب پرورش میدادند و عرابه های چرخ دار و جنگی داشتند، آنها میدانستند که چگونه بنویسند و چطور فرمانروایی کنند. بوسیله آنها دولت سازمان یافته ای بوجود آمد که موجودیت آن نزدیک به ۲۵۰۰ سال ادامه یافت آرین ها برخی از بزرگترین و نام آور ترین پادشاهان و رزم آوران سلحشوری را که در تاریخ چهره های آشنایی میباشند از جمشید تا فریدون از گشتاسپ تا کاووس و از رستم تا سهراب به ایران دادند و، شکوه و افتخارات همین چهره های حماسی است که در اشعار شاهنامه فردوسی تصویر شده است.

پدر من رضا شاه خود را خوشبخت و مباهی میدانست که دودمان خود را از بازماندگان خاندانی باستن و افتخارات نظامی بداند، خانواده‌ای که شجره انسابش به تیره مردمان سخت کوش «باوند» از منطقه علیای مازندران بنام «سواد کوه» میرسید و این ناحیه بنوبه خود بخشی از سرزمین اصلی نژاد های آریایی بود.

خدمت در ارتش

سئوال ـ از رستم تا رضا شاه رشته‌ای پر افتخار و طولانی وجود دارد که آنان را بیکدیگر پیوند میدهد، آیا سنتی که از آن سخن میگوئید در نسل های متاخر نیز حفظ شده است؟

جواب ـ آری «کارانجیا». پدر من، پدر بزرگ و جد من همه افسرانی بودند که در ارتش ایران خدمت میکردند، جد من ماژور مراد علیخان در محاصره هرات علیه افغانها در جنگ شرکت داشت و در ۱۸۵۶ جان خود را در میدان کار زار از دست داد.

سئوال ـ و پدر بزرگتان؟

جواب ـ پدربزرگم عباس علیخان در یک رژیمان ایرانی درجه سرهنگی داشت و بخاطر رشادتهایی که بخرج داد در میان همگنان ممتاز گردید. ولی او هنگامی بدرود زندگی گفت که تنها چهل روز از بدنیا آمدن پدر من در ۱۸۷۸ ـ گذشته بود.

سئوال ـ مرگ او باید ضربه‌ای بسیار سخت برای خانواده اش بوده باشد؟

جواب ـ بطوریکه برای من تعریف کرده اند پدرم هنگامیکه طفل بسیار خرد سالی بیش نبود، وقتی که او را به تهران میبردند چیزی نمانده بود که از شدت سرما تلف شود و این داستان مربوط به زمانی است که خانواده‌اش تصمیم گرفته بود مازندران را برای ازمودن بخت خود ترک کند، برای پدر من وظیفه‌ای بغایت طاقت فرسا بود که روی پای خودش بایستد و از حاصل دسترنج خود تحصیل کند و از سنت خانواده‌ای که همیشه مردانش در ارتش خدمت میکردند پیروی نماید.

سئوال ـ در چه سنی به ارتش پیوست؟

جواب ـ هنگامیکه ۱۴ سال داشت بعنوان یکی از اعضای خصوصی به بریگاد قزاق پارسی پیوست و درآن وقت هنوز پسربچه‌ای بیش نبود. ولی حتی درهمان زمان نیزیکی از هدفهای زندگیش این بود که روزی بریگاد خود را فرماندهی کند، اوکه خود را به انضباطی اکید پای بند میدانست و در عین حال شخصی بود که ایمانی عمیق و مطالعات ژرف را در وجود خود با ایثار و فداکاری و با ایمان به سرنوشت خویش و اعتقاد به عظمت کشورش در هم آمیخته بود، بزودی تبدیل به افسری گردید که احترام دیگران را بر می انگیخت همه ناگزیر بودند او را به حساب آورند و از او پروا کنند ـ گر چه من از این بابت نگرانم که پدرم از عشق و تفاهمی که مستحق آن بود بهره مند نبوده باشد.

شخصیت شگرف

سئوال ـ چه دلایلی سبب میشود که اینطور سخن بگوئید؟

جواب ـ پدر من بخشی از محیطی بود که شخصیت وی را قالب ریزی کرد، او واجد یکی از شگرف ترین شخصیت ها بود، مردان نیرومند حتی از نگاه کردن به او وحشت داشتند، قدرت و استعداد خدا داده‌ای که در او وجود داشت واجازه میداد که در یک «آن» هر کسی را مجذوب کند، باعث بوجود آمدن این باور گردید که در چشمان او نوعی اشعه نامریی وجود دارد که بکمک آن میتواند تا اعماق ذهن و قلب هر کسی رسوخ کند، نقاط ضعف و قوت طرف را کشف نماید، صداقت یا عدم صمیمت او را بسنجد و در یک لحظه از برکت وقتشناسی اعجاب انگیزش تصمیم بگیرد که باید چگونه عمل کند، چشمان نافذش که شخصیت او را تحت الشعاع خود قرار میداد قادر بود هر شخص نیرومندی را به لرزه در آورد. او بیش از حد قاطع و در عین حال صادق بود و نیروی صرف شخصیت آمرانه‌اش چنان بود که شوخی و مطایبات سبکسرانه را با او یا در حضورش تقریبا غیر ممکن میساخت. به این ترتیب اشخاصی که به او عشق می ورزیدند به او احترام می گذاشتند و در قلبهایشان او را تحسین میکردند، از اشکار کردن کمونات قلب خویش در حضور او دچار وحشت میشدند، این نکته به نوبه خود او را به مردی تبدیل کرد که با وجود صفاتی که بصورت مهربانی و حتی رقت قلب در وجودش انباشته بود غالبا امایج سوء تفاهم ها میگردید.

سئوال ـ آیا یک سرباز انقلابی نظیر او واقعا میتواند صفات دیگری مانند عواطف و عشق... داشته باشد؟

جواب ـ بلی، و میتواند حتی احساسی از مطایبه نیز داشته باشد آه! بلی. شما ممکن است در باور کردن سخنان من تردید کنید، ولی پدرم واقعا مهربان بود و قلبی رئوف داشت، یخ های صلابت و سردی او به محض انکه در کنار خانواده‌اش قرار میگرفت آب میشد و بزودی جای خود را به عشق و عطوفت میداد. این صفات را در میان اعضای خانواده و یا در کنار من که ولیعهدش بودم بسرعت ابراز میکرد، با من مانند طفلی به بازی کردن میپرداخت.

ناتمام

چهل سال قبل...

آئین نامه درشکه‌های عمومی و شرایط بکارانداختن درشکه

آئین نامه امورخلافی درشگه ها با توافق وزارت عدلیه ووزارت داخله تصویب ومواد آن از اول تیرماه ۱۳۱۷ بموقع اجراء گذارده میشود. اینک قسمت هائی از آئین نامه مذکور:

شرایط به کارانداختن

ماده ۱ـ راه انداختن درشگه درشهر ها بدون پروانه شهربانی ممنوع است

ماده ۲ـ هرکس بخواهد یک یا چند دستگاه درشگه بکار بیندازد باید قبلا بموجب اظهار نامه از قصد خود شهربانی را آگاه سازد

ماده ۳ـ مالیکن درشگه ها باید درشگه واسبهای خود را درشهربانی حاضر و باحضور مامور رانندگی و دام پزشک و متخصصی که شهربانی تعیین مینماید معاینه و درصورتی که واجد شهرائط مقرره باشند پروانه بطور مجانی صادر و نمره خواهد شد.

ماده ۴ـ پشت درشگه باعدد فارسی بطول ۹ سانتیمتر و عرض ۱۳ میلی متر نمره نوشته خواهد شد و در داخل درشگه پشت نشیمنگاه راننده نمره درشگه درصفحه برنجی و همچنین روی شیشه های سمت خارج چراغ دارای نمره بارنگ سیاه خواهد بود.

تبصره ـ درشگه های شخصی هم باید مانند درشگه های کرایه دارای نمره باشد.

وضعیت درشگه و اسب و یراق

ماده ۶ـ درشگه و اسب و یراق آنها باید دارای شرایط ذیل باشند:

۱ـ درشگه باید کاملا نظیف بوده مخصوصا اطاق و جایگاه مسافران نهایت درجه تمیزوروبه تشک از چرم یا مخمل یا ماهوت متناسب باشد

۲ـ درشگه باید نهایت استحکام را داشته و چرخهای آن زرین بوده و آهنی نباشد.

۳ـ رنگ قسمت خارج درشگه باید همیشه شفاف بوده و کروک آن وصالی شده و پاره نباشد

۴ـ نشیمنگاه راننده باید دارای دشکچه برای راننده بوده و محل نشیمنگاه بقدری وسعت داشته باشد که یکنفر دیگر بتواند بهلوی راننده بنشیند.

۵ـ طرفین نشیمنگاه راننده باید دارای چراغ باشد

۶ـ پهلوی راننده باید بوق یا زنگ خبر نصب شود

۷ـ موقع بارندگی درشگه ها باید دارای لیز پرده چرمی و آستر پارچه بوده و از طرفین نشیمنگاه مسافرین آویخته شود «آویختن پرده از کروک درشگه ها ممنوع است»

۸ـ اسبهای درشگه بایستی قوی و فربه بوده و مبتلا به امراض مسریه و مجروح نباشند

۹ـ یراق و مهاری باید ساده، تمیز و درکمال استحکام بوده و نقاب چشم داشته باشد

۱۰ـ اسبها نباید بدون نعل بوده و نعلبندی آنها نیز طوری باشد که پای اسبها نلغزیده و بزمین نخورند

۱۱ـ بستن اسبهای تعلیم ندیده و بدخو بدرشگه ها اکیدا ممنوع است.

شرایط رانندگی

ماده ۱۵ـ شرایط رانندگی درشگه:

۱ـ سن کمتر از ۲۰ سال نباشد

۲ـ سوابق سوء وفساد اخلاق نداشته باشد

۳ـ دارابودن ورقه صحی

۴ـ دادن امتحان رانندگی و یراق زدن و برداشتن چرخ وزرین جانداختن

ماده ۱۷ـ رانندگان باید دارای لباس متحد الشکل تمیز بوده و نمره مخصوص رانندگی درسمت چپ سینه آنها نصب شده باشد.

ماده ۱۹ـ رانندگان باید دارای شلاق بلند یک رشته زهی یا چرمی بوده و سرشلاق نباید گره یا فلز داشته باشد

ماده ۲۱ـ رانندگان باید نسبت بمسافرین احترام کنند

ماده ۲۲ـ رانندگان حق ندارند موقعی که درایستگاه متوقف هستند از قبول مسافر خودداری نمایند و باید مسافر را به مقصد برسانند.

ماده ۲۶ـ رانندگان موظفند بعداز پیاده شدن مسافرفورا درشگه را بازرسی نموده هرگاه از مسافراشیائی مانده باشد به صاحبش ردکرده و اگر بواسطه دور شدن مسافر رد اشیاء مقدور نباشد باید منتهی درظرف ۲۴ ساعت به نزدیکترین کلانتری تحویل دهند.

نظری به موسیقی

درفن شریف موسیقی بقدری ماکتاب کم داریم که شاید تعداد آنها باندازه شماره انگشتان یک دست نشود. هرچه ما کتاب شعر و غزل زیاد داریم و گنجینه ادبیات ما پراز شعر و دیوان شاعران است کتاب موسیقی کم داریم. اخیرا آقای روح الله خالقی دوکتاب بنام «نظری بموسیقی» بخرج وزارت معارف نشر داده‌اند. این دوکتاب از نظر بحثی که از لحاظ علمی و تاریخی درموسیقی ایرانی شده است و همچنین روشن ساختن نکات مهم و فنی موسیقی وتطبیق آن باقواعد علمی و بدست دادن نوت یا زبان موسیقی برای دستگاههای موسیقی ایرانی بسیار قابل توجه است.

روح الله خالقی

سرانجام باده خواری

اصفهان ـ چند روز پیش جوانی ۲۵ ساله بنام محمد علی شیرانی عرق زیادی میخورد و کم کم مستی پراوچیره گردیده عربده و غوغا آغاز میکند و با یکی از دوستان خود موسوم به نصرالله نزاع کرده اورا مجروح میکند و سپس همانطور مست و مخمور بخانه مهین نام زن معروفه میرود و بدون مقدمه باچاقو باوحمله کرده چند جای بدنش را مجروح میکند بطوری که زن نامبرده بیحال میگردد. بامدادان که مستی دوشنبه برطرف گردیده و بخود می آید از گزارش اعمال شبانه خود که درعالم مستی مرتکب شده بود آگاه گردیده پیشبانی و شرمساری فوق‌العاده‌ای باو دست میدهد و درصدد خودکشی برمی آید تابدینوسیله پرده‌ای برقبایح اعمال شب گذشته خود بکشد. درهر حال این فکر زشت و ناروا دراوقوت میگردد و مقداری تریاک در عرق حل نموده میخورد و بخانه یکی از بستگان خود رفته آنجا میخوابد. از یکطرف مامورین کلانتری نیز بواسطه کارهای زشت دیشب درجستجوی اوبودند تابالاخره اورا درخانه نامبرده بحال نزع مییابند. بلافاصله اورا به بیمارستان رسانیده و تحت معالجه قرار دادند ولی معالجات سودمند نیفتاده پس از ساعتی جان میسپارد مجروحین دیگر نیز فعلا دربیمارستان مشغول معالجه میباشند

عبور مهاجرین

تلگراف از قوچان ـ عده زیادی از مهاجرین ایرانی متدرجا بقوچان وارد و بنقاط مختلف اعزام میشوند

آگهی مزایده

جواز نانوائی شماره ۹۴ متعلق به ورثه مرحوم سیدحسن که مبلغ چهارده هزار ریال ارزیابی شده است برای وصول طلب آقای حسامعلی فرازمند درتاریخ شنبه ۳۱ خرداد از پنج ساعت قبل ازظهر تایکساعت بعدازظهر باحضور نماینده پارکه هدایت بمزایده گذارده میشود. طالبین میتوانند روز فوق دراجراء شعب

پروانه نیکزاد و گروهی از روستائیان درحال گفتگو با استاندار

دختر سپاهی

۵۰ هزار تومان از استاندار خوزستان گرفت

مرتضی صالحی استاندار خوزستان که در رأس هیاتی از مقامات استان برای رسیدگی به نیازهای مردم شهرنشین و روستایی سرگرم بازدید از شهرستان را مهرمز بود، دریکی از روستاها انجنان محسور سخنان یک دختر سپاهی قرار گرفت که ۵۰ هزار تومان پرداخت کرد.

درموقع بازدید استاندار خوزستان از روستای کوچک «بایمان سادات» رامهرمز پروانه نیکزاد دختر سپاهی مأمور خدمت دراین روستا که بیش از یکماه از ورودش به این روستا نمی گذرد خطاب به استاندار گفت: آقای استاندار مردم این روستا با ایمانی که به گفته های من دارند، برای احداث مدرسه ده هزار تومان جمع آوری کردند و بمن دادند. شما هم ۵۰ هزار تومان بدهید تاهم من به قولم وفا کرده باشم و هم روستائیان به ارزویشان برسند.

استاندار تحت تأثیر سخنان صادقانه این دختر جوان ۵۰ هزار تومان مورد درخواست پروانه نیکزاد را پرداخت. دختر سپاهی قول داد با مشارکت روستائیان ساختمان مدرسه را آغاز کنند، تادرسال تحصیلی آینده اماده بهره برداری شود.

نهضت کارتابستانی جوانان

طرح تشکیل نهضت کارتابستانی برای جوانان آنچنان بااقبال جوانان وبخش خصوصی روبروشد که مارابراین افسوس نشاند که ایکاش رزودتروزود تر چنین اندیشه وطرحی را دنبال میکردیم. وبهرتقدیر اکنون بااتکای به توجه وعلاقه جوانان بهمکاری با این طرح ویاری ومشارکت صاحبان صنایع ودستگاههای تولیدی وبطورکلی بخش خصوصی این امیدونویدرا میدهد که کیفیت بالاوچگونگی اجرای آن درسال جاری بتواند انچنان موثر وسودمند باشد که برای سالهای اینده این طرح هرچه گسترده ترودر یک سطح مملکتی پیاده شود. نامه های زیادی طی همین دوروز ازسوی جوانان دریافت کرده ایم که آمادگی خودرا برای «کارتابستانی» اعلام کرده اند. ازسوی دیگر آمادگی بخش خصوصی برای اختصاص دادن بورس هائی دراین زمینه حکایت ازاین دارد که موفقیت این طرح قطعی است.

باابراز تشکر وسپاس ازهمه خوانندگان وهموطنانی که طرح تشکیل نهضت کارتابستانی برای جوانان راتائید وتمجیدکرده اند ازجوانان عزیزی که تمایل به «کارتابستانی» دارند دعوت می کنیم تقاضاهای خودرا برای صفحه جوانان روزنامه اطلاعات (خیابان خیام ـ موسسه اطلاعات ـ هیات تحریریه روزنامه) ارسال دارند ومشخصات خودرا (نام ونام خانوادگی، سن، پایه تحصیلی، چنانچه تخصصی دارند) دقیقا باآدرس وشماره تلفن اطلاع دهند.

نامه‌ای طنز و آموزنده:

عروس خجالتی وتلفن بی موقع

درمجلس خواستگاری، مادر دختر مرتبا از نجابت متانت و وقار دخترش تعریف میکرد و اجازه نمیداد که پدر و مادر داماد هم حرفی بزنند.

مادر دختر درحضور مردجوان و بستگان او میگفت: دخترم تااین سن و سال (۲۰ سالگی) هنوز به تنهائی از منزل خارج نشده و حتی کمتر به منزل اقوام و فامیل میرود. مادر دختر همچنین ازاینکه دخترش خیلی خجالتی و سربزیر است و اخلاق و خصوصیات بسیار پسندیده ای دارد میگفت دخترش با همه دخترهای دوره و زمانه خودش فرق دارد. دراین هنگام دختر بایک سینی چای وارد اتاق شد و درحالیکه چادر سفید گلداری بسر داشت و برای اینکه صورتش مشخص نشود گوشه چادر را بدندان گرفته بود سینی چای را جلوی میهمانان گرفت.

درست لحظه‌ای که دختر خانم مشغول پذیرائی از میهمانان بود تلفن زنگ زد و خواهر کوچکتر گوشی را برداشت و خواهرش را صدازد که با تلفن صحبت کند. دختر خانم رنگ از چهره‌اش پرید و سینی چای را بدست مادرش داد و درحالیکه از راهرو صدایش شنیده میشد، بکسی که در آنطرف سیم حرف میزد گفت: «حمیدجون دیگه من نمی تونم ترا ببینم، چون همین حالا برام خواستگار آمده و ممکنه با اون ازدواج کنم» خواستگار جوان باشنیدن این حرفها، کوتاه آمد و از خواستگاری منصرف شد و خانه دختر را ترک کرد. این ماجرا را یکی از خوانندگان خانواده بنام کاظم اشجاری طی نامه‌ای برای ما ارسال داشته است. این خواننده عزیز نوشته است که خودش شاهد قضیه بوده و معتقد است، پدران و مادران باید برروابط دختران و پسران خود بادوستان و آشنایان نظارت بیشتری داشته باشند تا اینده آنها تباه نشود.

از گوشه و کنار جهان

جشنواره جوانان

جشنواره های متعددی هرساله درگوشه و کنار جهان به مناسبت های مختلفی برگزار می شود که یکی از زیباترین این جشنواره ها، درشهر کوچک «کوچوو» در صربستان شرقی (یوگوسلاوی) برگزار می شود. دراین جشنواره که جوانان نقش عمده‌ای دربرگزاری آن دارند همه ساله نقشهای «فولکلوریک» کوهپایه نشینان این منطقه بوسیله جوانان محلی به نمایش درمی اید. از زیباترین مراسم این فستیوال یکی مراسم سنتی ازدواج است و دیگری انتخاب جوانترین و زیباترین چوپان منطقه که اکثرا دخترهای جوان هستند، شرکت جوانان دراین جشنواره یکی از ویژگی های آن است.

کارگردانان جوان در فستیوال نیویورک

همزمان بابرگزاری فستیوال سینمائی کار در فرانسه موزه هنرهای مدرن نیویورک برای ششمین سال فستیوالی از فیلمهای سینمائی که توسط کارگردانان جوان تهیه شده است برگزار می کند.

دراین فستیوال فیلمهائی از کارگردانان جوان کشورهای مختلف مانند المان شرقی، مجارستان، روسیه، ایتالیا، امریکا و فرانسه به نمایش گذاشته میشود. صاحب نظران پیش بینی میکنند که فیلم طنزالود و عاشقانه «تشریح یک رابطه» اثر «لوک مویه» کارگردان جوان فرانسوی شانس ربودن جایزه اول فستیوال را دارد.

تکرار ، تکرار ...

بسیار کسانی هستند که همواره ازیکنواختی زندگی شکایت می کنند و خود را در این تکرار ها، حل شده می پندارند. کاه کسل میشوند و زمانی ناامید، گاه احساس خستگی وخمودی می کنند و زمانی خود را به کشف و مشهود میرسانند که زندگی پوچ است و هیچ، گاهی اوقات همچه استدلهای فیلسوفانه در این مورد ارائه میدهند و یک پا منطقدان و روانشناس می شوند.

به یک موسسه پانزدطبقه‌ئی برای کاری مراجعه کردم، باید از آسانسور استفاده کنم. به‌انتظار آسانسور ایستادم وبعد از چند لحظه آسانسور آمد پائین و داخل شدم، تقریبا ساعت ۱ بعد از ظهر بود. آسانسورچی پیرمردی بود که تمام موهای سرش سفید شده بود. چین و چروکها حاکی از رنجها و دردهایش، موجی از غمها را در چهره پیر مرد تصویر میکرد.

ـ پدر سلام!
ـ سلام
ـ حالت خوبه پدر؟
ـ بدنیستم، بحمداله خوبم
ـ خسته نباشی
ـ قربان شما
ـ پدر چند ساعت باید توی آسانسور باشی؟
ـ تقریبا هشت ساعت و خرده‌ای
ـ می بخشی پدر، چندساله مشغول این کار هستی؟
ـ والله حدود دوازده سالی میشه که توی این آسانسور کار میکنم.
ـ بابا، چه جوری تونستی این مدت تنهایه این کار ادامه بدی.
ـ آنکه شیران را کند روبه مزاج ـ احتیاج است.... احتیاج
ـ بابا مگه نه‌اینکه ما اجبارا بدنیا آمدیم پس مجبوریم زندگی کنیم.
ـ منهم گله‌ای ندارم

پیرمرد بالبخندی لبهایش را بهم گره میزند وادامه میدهد:

ـ تازه خیلی هم راضی هستم.
ـ آخه بابا توی این آسانسور که هیچ تنوعی برای تو وجود نداره.
ـ بابا جون این حرفها چیه؟ دلت باید خوش باشه.
ـ بابا، دلخوشی که درست، غرض من از این حرفیکنواختی کار است. شما دوازده ساله داری صبح میای و شب میری، تازه بقول خودت وقتی که خونه میری خسته ومرده باید استراحت کنی وباز فردا با طلوع آفتاب از خونه بزنی بیرون.
ـ درسته، اما ناراضی هم نیستم، تنهسالمه، بچه‌هام سالمن، درس می‌خونن، یکی دوتاشون دانشگاه میرن، زنم خیاطی می‌کنه، اینها همش تنوع زندگی و دلخوشی منه، پسر جون اگه یه روزی توی بیمارستان بخوابم از دلتنگی می‌میرم، اما توی این آسانسور نون خالی هم که بخورم خدارو شکر می کنم.
ـ پس چرا بابا بعضی از این جماعت اینقدرمیگن زندگی یعنی تکرار مکررات تازه آنقدر هم برنامه های گوناگون دارن که نگو. سرشب توی فلان رستوران بالای شهر هستند و آخر شب هم بعد از سرکشیدن به چند بار، سر از کاباره‌ای درمیارن وخدا میدونه بعدش چی میشه. زمستونشون از تابستونشون گرمتره ـ هر سال اقلا باید اروپارو ببینن، اگه میشه حتی سری هم بکره ماه می زنند، تازه وقتی می‌پرسی اززندگیت راضی هستی؟ چهرمرو هم کشیده و اخم کرده و همراه با آهی جانسوز میگن: بابا زندگی چیه همش صبح و شب، تکرار ـ تکرار ـ تکرار.
ـ ای بابا ... پسر جون اینها که این حرفارو میزنن حتی بخودشون ایمان ندارن، چه برسه به کائنات ودیگر مسائل. بدنیا آمدن ما که بی دلیل نیس آخه حساب و کتابی هم هست.

★

چند بار بالا و پائین زدیم و با پیرمرد به درد دل نشستیم. وقتی از او خداحافظی کردم و رفتم، توی راه مثل اینکه سوار آسانسور هستم وبجای پیرمرد کار میکنم، وقتی بزندگی و آینده وامیدها فکر میکردم، به لحظه های ارزشمند زندگی بیشتر پی می‌بردم.

(بدرام)

فال فردای شما

پیشگویان و ستاره شناسان ایرانی و فرنگی ستاره بخت و طالع شما را پیشگویی کرده‌اند.

فروردین ♈ دوستی را ملاقات می کنید و ساعات خوشی رادرکنارش می گذرانید. نیک است خرید باغ و مزرعه.

اردیبهشت ♉ فرصت‌های خوبی درمحیط کار فراهم می‌شوند. اما برای استفاده ازآنها به مطالعه بیشتری نیازدارید. شروع به معالجه نیک است.

خرداد ♊ بهتراست برای تعطیل آخرهفته برنامه تفریحی توام بااستراحت ترتیب بدهید چون اخیرا خیلی خسته شده‌اید. نیک است ورود به خانه نو.

تیر ♋ در صورتیکه جزئیات ناخوشایند را ندیده بگیرید. زندگی خانوادگیتان در آرامش خواهد بود. نیک است مسافرت باهواپیما.

مرداد ♌ خبرخوشی را که در انتظارش بودید دریافت می کنید. ملاقات جالبی بایک دوست انجام می‌دهید. نوبریدن و پوشیدن خوب است.

شهریور ♍ کارهای کوچک را عقب نیاندازید. روز خوش و پرفعالیتی در پیش دارید. معاملات تجارتی نیکوست.

مهر ♎ تصمیم یکی از افراد بزرگ فامیل رادرمورد کار تازه‌ای که در تدارک آن هستید، پذیرید. غالب کارها خوب است.

آبان ♏ ارتباطتان را باهمکاران سابق قطع نکنید، ممکن است نقش مهمی درآینده داشته باشند. برای مشاوره روز خوبی است.

آذر ♐ مشکلی برسرراهتان قرارمی گیرد، اما باآرامش آن را حل می کنید. نیک است مزاوجت را.

دی ♑ روزخوبی برای ملاقات بادوستان جدید است. پول غیرمنتظره‌ای بدست می‌آورید. امور کشاورزی خوب است.

بهمن ♒ مراقب رفتاربعضی ازافراد خوش ظاهر باشید و تحت تاثیر گفته‌های آنان قرارنگیرید. فرستادن کالاهای تجارتی به خارج خوب است.

اسفند ♓ تغییرات مهمی در زندگیتان پدید می آید، اما مراقب باشید که بی مطالعه تصمیم مهمی اتخاذ نکنید. نیک است مسافرت را.

یخساز فریجیدر
برای تولید یخ
قالبی فراوان

هتل‌ها، کافه‌ها، رستورانها، باشگاهها هرقدر یخ قالبی نیاز داشته باشند یخساز پرقدرت وشگفت‌انگیز فریجیدر تأمین میشود. یخساز فریجیدر کارآئی وشایستگی خودرا درسراسر جهان نشان داده است.

یخساز فریجیدر ـ ساخت جنرال موتورز آمریکا
با تضمین وسرویس مجهز

نماینده انحصاری درایران
شرکت رانل فریگو
خیابان شاه ـ جنب فروشگاه بزرگ ایران
ساختمان امرسون
تلفن ۶۶۷۱۲۴ ـ ۶۶۲۳۶۰

Frigidaire

سارا ول
SARAVEL
شرکت ساراول

درجستجوی
صاحبکار
خوشفکر و متهور

● طبق نظر کارشناسان، نفت ایران بین ۲۰ الی ۳۰ سال دیگر تمام میشود.

● بدیهی است درآنموقع انرژی خورشیدی عظیم ترین سهم را درجایگزینی نفت خواهد داشت.

● ۱۲ سال پیش شرکت ساراول به‌تشخیص اینکه با بودن چنین آفتابی درایران اصراف محزونی است که درتابستان جمعیت یک کشور ۳۰ میلیونی برای ایجاد آبگرم مصرفی نفت و یا گازوئیل بسوزانند، برای اولین باردر ایران آبگرمکن آفتابی را بطور یک محصول دائمی تولید وبه بازار ارائه نمود.

● متأسفانه ۱۲ سال پیش در یک کشور نفت خیز آبگرمکن آفتابی جای نشوونمو در فکرعموم نداشت، بعلت کمبود فروش وبالنتیجه تولید محدود ساخت آبگرمکن آفتابی درآنموقع مقرون به صرفه تشخیص داده نشد.

● اندوخته تجربیات علمی شرکت ساراول در انرژی خورشیدی و پیشروبودن این شرکت در صنعت تهویه مطبوع اکنون ایجاب مینماید که این شرکت درجستجوی یک صاحبکار خوشفکر، آتیه‌بین وعلاقمند به‌پیاده‌کردن یک سیستم حرارتی وتهویه مطبوع توأم با انرژی خورشیدی درساختمان مورد نظرخود «برای اولین باردر ایران» باشد.

● ساختمان مورد نظرمیبایستی حداقل بیش ازیکصد دستگاه واحد مسکونی، اعم از اطاق (هتل) و یا آپارتمان داشته باشد. به صاحبکاری که ساختمان با مشخصات فوق درحین تهیه نقشه ویادردست اجراء دارد، وعلاقمند به چنین پیشنهادی باشد، شرکت ساراول تعهد ذیل را که جزو لاینفک قرارداد منعقده قرار خواهدگرفت مینماید.

شرکت ساراول تعهد مینماید که طی ۵ الی ۶ ماه در سال درساختمان صاحبکار احتیاجی به سوزاندن حتی یك قطره نفت ویامواد سوختنی مشابه برای ایجاد آبگرم مصرفی ویامصارف دیگرحرارتی وجود نداشته باشد.
(بدیهی است تعهد ۵ الی ۶ ماه درسال برای تهران است. درنقاط مختلف ایران دوران استفاده ازانرژی خورشیدی میتواند بیشتر و یا کمتر باشد.)

شرکت ساراول برای تسریع این منظور، پروژه ویاگزارشی که جهت بحث، اظهار نظر و یا تائید شخص ثالثی قرار گیرد ارائه نخواهد داد. این شرکت فقط متعهد به اجراء وتحویل نتیجه کار به صاحبکار با شرایط فوق الذکر خواهد بود.
قیمت تهیه و نصب یک سیستم تهویه مطبوع توأم با انرژی خورشیدی برآورد میشود که از یک سیستم تهویه مطبوع معمولی با قیمت های پایه سازمان برنامه چندان تفاوتی نخواهد داشت.

شرکت صنعتی ساراول
تلفن: ۶۸۵۶۹۴ ـ ۶۸۶۲۵۵ ویا ۸۲۳۱۷۰

امریکا و فشار بر اسرائیل

آیا روابط واشنگتن ـ اعراب پس از سفر «فهد» متحول خواهد شد؟

رویتر

با پیروزی غیرمترقبه دست راستی ها درانتخابات عمومی اسرائیل، امیدهای پرزیدنت کارتر برای تشکیل کنفرانس صلح خاورمیانه درسال مسیحی جاری مبدل به شک و یاس شده است.

درچنین وضعی است که شاهزاده فهد بن عبدالعزیز ولیعهد و معاون اول نخست وزیر عربستان سعودی برای گفت و گو با پرزیدنت راهی واشنگتن شده است.

پرزیدنت کارتر به خاطر اظهار نظرهای تازه‌اش درباره لزوم سرزمین فلسطینی برای مردم فلسطین درمیان کشورهای عرب محبوبیتی کسب کرده است و اینک انتظار می رود که پرنس فهد بپرسد که آیا امریکا می تواند مطمئن باشد که حکومت تازه اسرائیل به سرپرستی مناهیم بگین درکنفرانس صلح خاورمیانه درازای گذشت هایی از جانب اعراب، تن به گذشت هایی بدهد.

مناهیم بگین کرانه غربی رودخانه اردن را که اسرائیلی ها درسال ۱۹۶۷ اشغال کردند و پرزیدنت کارتر آن را مبنای پیش نهاد خود برای تاسیس یک کشور فلسطینی قرار داده قسمتی از کشور تاریخی اسرائیل تلقی کرده است.

بهبود روابط

اگر پرزیدنت کارتر نتواند براسرائیل اعمال نفوذ کند و مسئله سرزمین فلسطین را با آن ها حل کند روابط امریکا با عربستان سعودی و دیگر کشورهای عرب به طور جدی لطمه خواهد خورد ـ خاصه آن که بهبود روابط واشنگتن با بیشتر کشورهای عرب دراین چند ماه اخیر ناشی از این تفاهم بوده که امریکا می تواند با اعمال نفوذ درحکومت اسرائیل به راه حل رضایت بخشی از نظر اعراب، دست رسی یابد.

«الانوار» روزنامه چاپ بیروت ضمن انتشار مصاحبه‌یی با پرنس فهد که پیش از آغاز سفراو به امریکا انجام گرفت. به نقل از وی نوشت که عربستان سعودی آماده است که بهای نفت خود را به تدریج افزایش دهد تاحداکثر درپایان سال مسیحی جاری رقم آن برابر رقمی شود که ۱۱ کشور اوپک تصمیم گرفته بودند.

الانوار همچنین به نقل از منابع دیپلماتیک عرب نوشت که پرنس فهد اصرار دارد که سازمان آزادی بخش تازمانی که اسرائیل از شناسایی حق ملت فلسطین خودداری می کند، این کشور را به رسمیت نشناسد اما این امر نباید مانع آن شود که بین امریکا و فلسطین برای یافتن راه حلی درزمینه ایجاد یک کشور فلسطینی گفت و گو شود.

اهمیت دریای سرخ

الانوار نوشته است که پرنس فهد درسفرش به امریکا همچنین خواهد کوشید که پرزیدنت کارتر را به تدارک سلاح های امریکایی برای نیروهای نظامی عربستان سعودی متقاعد کند.

همین روزنامه خاطرنشان کرده است که: «انتظار می رود حکومت کارتر با فروش تعدادی موشک «هاوک» به بهای ۱۱۰۰ میلیون دلار به عربستان سعودی موافقت کند.

دریای سرخ درگفت و گوهای کارتر ـ فهد از دودیدگاه عنوان خواهد شد (۱) نفوذ فزاینده شوروی درمنطقه دریای سرخ و (۲) افزایش مانورها و عملیات نظامی اسرائیل دراین منطقه.

الانوار همچنین به نقل از منابع دیپلماتیک آگاه درواشنگتن نوشته است که مقام های سعودی گزارش کاملی از عملیات خطرناک دریایی وهوایی اسرائیل درمنطقه دریای سرخ را فراهم آورده‌اند تا درواشنگتن درباره آن گفت و گو کنند.

انتظار می رود که درگفت وگوهای کارتر ـ فهد علاوه برمسایل مربوط به جنگ و صلح ، نفت و فروش اسلحه نیز بررسی شود ـ اگر چه پرزیدنت کارتر هفته پیش محدودیت های تازه‌یی برای فروش اسلحه امریکا به کشورهای دیگر قایل شده است.

همچنین احتمال قوی وجود دارد که موضوع تحریم شرکت هایی که با اسرائیل رابطه بازرگانی دارند، درگفت و گوهای کارتر ـ فهد مورد بررسی واقع شود. لازم به گفتن است که پرنس فهد هنگامی به امریکا سفر می کند که تازه کنفرانس سران سه کشور عربستان، مصر وسوریه درریاض را پشت سرگذارده است و جالب این که مصر و سوریه از کشورهای مقدم جبهه و درمبارزه علیه اسرائیل به ثروت نفتی عربستان سعودی متکی هستند.

پرزیدنت کارتر پیش از این ها با پرزیدنت سادات درواشنگتن و با پرزیدنت اسد درژنو دیدار و گفت و گو کرده است و تازه ترین رهبر خاورمیانه که درواشنگتن با او دیدارکرده ملک حسین پادشاه اردن بوده است اما این هر سه دیدار پیش از پیروزی انتخاباتی دست راستی ها دراسرائیل صورت گرفته است.

حدس های قبلی درباره پاسخ اسرائیل به پیشنهاد مبتکرانه حکومت کارتر برای صلح اکنون به احتمال قوی براثر همین پیروزی دست راستی های اسرائیلی نامعتبر شده است.

مناهیم بگین رهبر جناح «لیکود» که بیش از تاسیس اسرائیل به سال ۱۹۴۸ در فلسطین درجنگ های چریکی صهیونیست ها علیه بریتانیا و اعراب شرکت داشته مصمم است که با بازگشت سرزمین های کرانه غربی رودخانه اردن به اعراب مخالفت کند و این سرزمین ها را قسمتی از اسرائیل تاریخی توصیف کرده گفته است که باید به کشور اسرائیل ملحق شود.

عربستان سعودی، درخاور میانه موضع مهمی دارد. ذخیره نفتی هنگفت و صادرات نفتی عظیمی که درآمد سرسام آوری را به بار آورده عربستان سعودی را به تکیه گاه مالی متنفذی برای اعراب مبدل کرده است روابط این کشور با امریکا که مبتنی برصنعت نفت است، پیوسته درگسترش است. امریکا اکنون نیمی از تمام نفت مورد نیاز خود را از خارج وارد میکند که بیش از یک میلیون بشکه درروز آن از حوزه های نفتی عربستان سعودی تامین می شود. این رقم درحدود ۲۰ درصد واردات امریکا و برابر تمام وارداتی است که این کشور از نیجریه، ایران، ایران ونزوئلا و چند کشور نفتی دیگر دارد.

موضع عربستان

مقام های امریکایی گفته‌اند که حکومت کارتراز پرنس فهد جویای سیاست قیمت گذاری نفتی عربستان سعودی خواهد شد، وانتظار دارند که پرنس فهد نیز درباره برنامه انرژی پرزیدنت کارتر که هدفش کاهش اتکای امریکا به نفت خارجی است پرسش هایی بکند.

او همچنین خواهد خواست که بداند عربستان سعودی و دیگر کشورهای عربی تا چه حد از برنامه کارتر مبنی برتحدید فروش اسلحه امریکا لطمه خواهند دید. امریکا پس از سال مسیحی جاری فروش اسلحه به خارج را محدود خواهد کرد. و ضمن آن تولید سلاح های مدرن برای صادرات راقدغن خواهد کرد. این تحدید، به قدرت دفاعی کشورها جز آن ها که با امریکا پیمان های دفاع مشترک منعقد کرده‌اند متحدان «ناتو» ژاپن، استرالیا و نیوزیلند ـ لطمه خواهد زد. فقط گروهی از سیاست مداران متنفذ آمریکایی اظهار اطمینان کرده‌اند که اسرائیل از این سیاست تازه حکومت کارتر صدمه‌یی نخواهد دید.زیرا کارتر گفته است که امریکا نسبت به تعهدات خود وفادار خواهد ماند و «مسئولیت های تاریخی خود را درزمینه تضمین امنیت دولت اسرائیل» محترم خواهد شمرد.

مناهیم بگین همچنان از عقاید سرسختانه‌اش دفاع میکند. درحالیکه مخالفت ها با اعتقادهای اوحتی بین افراطیون اسرائیل نیز شدت یافته است.

فروش اسلحه

امریکا درچهار ساله مختوم به ژوئن گذشته ۷/۸ میلیارد دلار اسلحه و تجهیزات به عربستان سعودی فروخته است اما از اکتبر گذشته تاکنون میزان فروش اسلحه و تجهیزات امریکا به عربستان سعودی ۱۶۶ میلیون دلار بوده است.

موضوع دیگری که درگفت و گوهای «کارتر ـ فهد» جای نمایانی خواهد داشت مربوط است به کوشش کنگره امریکا برای لغو تحریم موسسه های ظرف بازرگانی اسرائیل به وسیله اعراب ـ کارشناسان بازرگانی مسایل خاورمیانه درواشنگتن گفته‌اند مخالفان امریکایی تحریم می توانند درروابط اقتصادی فزاینده‌یی که بین امریکا و عربستان سعودی وجود دارد اخلال کنند.

همین مخالفان کنگره امریکا را برآن داشته‌اند که لایحه را مورد بررسی قرار بدهد که براساس آن بازرگانان امریکایی باید از همکاری بابازرگانان عرب که داد و ستد باشرکای بازرگانی اسرائیل را تحریم کرده‌اند، خودداری کنند. اما حکومت کارتر از کنگره امریکا خواسته است که درمورد تصویب این لایحه جانب احتیاط را رعایت کنند.

درهر حال پرنس فهد که سفررسمی‌اش به امریکا از صبح فردا آغاز می شود قرار است درواشنگتن با پرزیدنت کارتر، سایروس وانس وزیرامور خارجه هارولد براون وزیر دفاع جیمز شلزینگر مشاورکارتر درامور انرژی گفت وگو کند. او هم چنین روز پنج شنبه آینده بارابرت مک نامارا رئیس بانک جهانی دیدار خواهد کرد و صبح جمعه آینده امریکا را به قصد اروپا ترک می کند.

○

اسرار نفوذ «سیا» در کرملین ۲۵

نوشته: هری روزیتسک

جاسوسان، پشت نقاب مسافران عادی

پس از بازداشت شدن،

اسکار سه روز بعد را در زندان بسر برد و در این مدت بازجویی هایی از وی صورت گرفت که در جریان آن وی جزئیات ماموریت خود ـ و هویت ها و نشانی های افسران مافوقش را در «سیا» و درباره دوره اموزشی که قبل از وارد شدن به عملیات جاسوسی برای امریکا گذرانده بود ـ همه را برای مقامات امنیتی لهستان بر ملا نمود بعد از این اعترافات ـ برای آنکه زندگی خود را نجات دهد و دو سال حبسی را که در صورت امتناع کردن از همکاری با دستگاه ضد جاسوسی لهستان باید در آن کشور میگذراند ـ پیشنهاد افسران امنیتی آن کشور را پذیرفت و موافقت کرد که به برلن بازگردد و ماموریت دیگری قبول کند و پس از بازگشت به ورشو گزارش همه چیز را در اختیار پلیس امنیتی لهستان بگذارد. تهدید کرده بودند که اگر باز نگردد کفاره گناهان او را پدر و مادرش که در روستای کوچکی در نزدیکی ورشو زندگی میکردند خواهند پرداخت و بجای او آنها را محکوم، گذراندن دوره حبس دو ساله خواهند نمود.

ما برای انکه گزندی به وادین اسکار نرسد رو دست مقامات امنیتی و ضد جاسوسی لهستان بازی کردیم. اسکار بار دیگر به ورشو برگردانده شد تا مجددا از طرف «سیا» با مقام کذایی در وزارت صنایع سنگین لهستان تماس بگیرد (این ماموریت بدان معنی بود که «سیا» فریب خورده و از ماجرای گرفتاری اسکار در ورشو بی اطلاع مانده است) دستور العمل مصلحتی ما مضافا اسکار را موظف میکرد که پس از برقرار کردن تماس مجدد با مردی که باید به سراغش میرفت باز هم اطلاعات تازه‌ای از او کسب کند.

تماس مجدد

برای پایان دادن به داستان اسکار میتوانم به این اندازه اکتفا کنم که «سیا» بعد از آنکه او را برای آخرین بار به ورشو فرستاد دیگر هرگز خبری درباره سرنوشت او بدست نیاورد. ولی شواهدی وجود داشت که نشان میداد اسکار شانس زیادی داشته است که خودش و پدر و مادرش را از خطر زندانی شدن نجات دهد.

عنوان کردن بر تخمینی در این باره که دقیقا چند نفر از جاسوسان «سیا» و سرویس های جاسوسی ـ ضد جاسوسی و امنیتی سایر قدرتهای باختری پس از گسیل شدن به اروپای شرقی سرنوشت اسکار را پیدا کردند و چند نفر از آنان در حقیقت جاسوسان سرویس های امنیتی ممالک کمونیست در قلمرو اقمار شوروی بودند، کاری بیهوده و «غیر» ممکن است. مسلما مخاطرات رخنه عوامل جاسوسی کشورهای کمونیست در «سیا» چیزی نبود که ما از آن غافل باشیم و یا حتی آن را دست کم بگیریم. با اینحال باید اعتراف کنم که حتی وسواس امیزترین مراقبت ها و غربال کردن های دقیق و مکرر و بازجویی ها و ارزیابی های پر حوصله نیز هرگز کفایت نمیکرد تا ما بتوانیم در صفوف خود تمام عوامل استتار شده دشمن را شناسایی کنیم «سیا» نه فقط از تمام تدابیر احتیاطی برای برحذر ماندن از خطر رخنه جاسوسان کشورهای کمونیست و خصوصا شوروی در ابواب جمعی خودش استفاده میکرد بلکه حتی به فرماندهان نظامی امریکا قبولانده بود که از این تدابیر ـ واز وسایلی مانند ماشین «دروغ سنج» برای ازمودن ابواب جمعی خودشان نیز ـ از افسران تا سربازان ـ استفاده کنند. اما باوجود یاری گرفتن ما از همه این کوشش ها و پرهیز کاریها ـ مقدر چنان بود که با زنده بودن در این نبرد ـ به شهادت تجاربی که بعدا در کره شمالی و ویتنام شمالی انتظارمان را می کشید ـ میبایست سرنوشت محتوم مجاهدات ما باشد.

مرزهای زمینی

هر ادعایی مشعر بر اینکه امریکا از ان همه سرمایه گزاریهای هنگفت در عملیات اعزام جاسوسان از راه مرزهای زمینی اروپای غربی به اروپای شرقی نتایجی متناسب با آن مجاهدات و پول ها و نیروهای «صرف» شده بدست اورده باشد ـ باندازه ادعای دیگری دایر بر ثمر بخش بودن تجارب قبلی «سیا» در مقوله فعالیتهای جاسوسان هوابرد و عملیات ضد شوروی آنان محکوم و غیر قابل قبول است. شروع این عملیات حاصل پافشاری قابل درکی بود که فرماندهان نظامی امریکا برای بدست اوردن اطلاعات جاسوسی «بهر قیمت» بخرج میدادند و «سیا» هنوز تا مدتی طولانی صرفا عبارت از افرادی بود که چاره‌ای جز تمکین و پذیرفتن نداشت. باوجود این ادعای متقابل حاصل تمام عملیات «سیا» را در هر دو مقوله (جاسوسان هوا برد ـ و جاسوسانی که از راه مرزهای زمینی اروپای شرقی فرستاده میشدند) نوعی «ورشکستگی مطلق» ـ ارزیابی می کنند نیز بیش از اندازه مبالغه امیز است. نباید فراموش کرد که امریکا در آن سالها با چه قماش شرایط زمانی سروکار داشته است. پنتاگون ایمان داشت که خطر اشتغال نایره سومین جنگ جهانی بصورت تهاجمی غافلگیرانه از جانب شوروی واقمار اروپایی آن اجتناب ناپذیر ـ و حتی قریب الوقوع است. و عملیاتی که برای مقابله با آن خطر انجام گرفت بدون در نظر گرفتن واهی بودن چیزی که خطر نامیده میشد ـ تنها راه نزدیک شدن به واقعیت بود ـ اگر «سیا» بآن شیوه عمل کرد برای آن بود که هیچ شیوه دیگری غیر از آن وجود نداشت. از این گذشته عملیات ناکام ما بر ضد شوروی و کشورهای کمونیست اروپای شرقی دست کم یک نوع محصول جنبی ببار آورد که همانا پرورش یافتن و تجربه اندوختن نخستین نسل جاسوسان و ماموران عملیاتی دستگاه جاسوسی امریکا بود.

بهر حال این نظر که «سیا» چنان عملیاتی را بسیار بیشتر از آنچه که واقعا ضرورت داشتند دنبال کرده است ـ عقیده‌ای است که حقانیت آن غیر قابل تردید است طی مدتی بیش از ۵ سال «سیا» در اروپا بزرگترین بخش منابع و مجاهدات خود را صرف گردآوردن اطلاعات تاکتیکی از نوع اسناد ضد اطلاعاتی زمان جنگ گردد. برای سازمانی که اصولا برای خدمت به مقاصد استراتژیکی ـ ونه مرکز تاکتیکی بوجود آمده بود و بر اساس وظایف تعریف شده در منشور خود میبایست عوامل خود را با ماموریتهای دراز مدت در هدف های خطیر و دراز مدت در اردوگاه دشمن پنهان و مستقر کند ـ عملیاتی که در این دوره پنج ساله انجام گرفت چیزی جز بهدر دادن بنیه و منابع «سیا» در یک مسیر انحرافی نبوده است.

یو ـ ۲ تکامل یافته

در داخل اتحاد شوروی پاسداران مرزی به بازرسی اثاث و چمدان ها افزودند، مراقبتهای داخلی با زیر نظر گرفتن خارجیان شدت یافت، و باز داشت جهانگردان به گناه عکسبرداری های غیر قانونی آغاز گردید، مبارزه بر ضد دستگاه جاسوسی امریکا و تحریکات ضد شوروی آن بصورت مضمونی برای تبلیغ پر دامنه و پر هیاهوی «هشیاری» اتحاد شوروی در آمده عده‌ای از اتباع شوروی که طبق ادعای مقامات مسئول امور امنیتی روسیه از طریق جاسوسان استتار شده در پشت نقاب مسافران عادی و جهانگرد برای جذب به «سیا» اجیر شده بودند به زندان افتادند و به محاکمه کشیده شدند و حداقل یک دو جین از توریستهای خارجی که اکثرا آمریکایی بودند از شوروی، اخراج گردیدند. این مشی جدید سختگیریهای امنیتی در شوروی که اساسا علیه آمریکائیان اعمال میشد بسیاری از عملیات ما را که مخصوصا شامل استفاده از جهانگردان میگردید، محدود کرد.

با اینحال هواپیمای جاسوسی یو ـ ۲ طلایه‌ای بود که از یک نقطه عطف مهم در عملیات شناسایی «سیا» برای کشف و درک ظرفیت نظامی شوروی خبر میداد، تکنولوژی جای منابع انسانی را که از عوامل نا مشروع و مسافران قانونی و دیدار کنندگانی با برنامه های غیر قابل پیش بینی برای سفر به شوروی، و خبرنگارانی برای فراهم ساختن شواهد مرئی در باره مقدورات نظامی شوروی و سایر کشور های عضو پیمان ورشو تشکیل میدند، اشغال کرد.

مطلوب بودن «شناسائی بوسیله عکسبرداری» در عملیات جاسوسی علیه اتحاد شوروی از اواخر دهه ۱۹۴۰ هنگامیکه هواپیما های غیر جت نخستین عوامل سیا را در اوکراتین با چتر پیاده کردند، شناخته شد و مورد قبول قرار گرفت، مجهز شدن هواپیما ها به موتور جت «سیا» را یاری داد تا به یکی از آرزو های خود که دست یافتن به هواپیمایی با سرعت و ارتفاع خارق العاده پرواز و قادر به عکسبرداری کردن از باند های ۱۲۵ میلی از قلمرو اتحاد شوروی با دقت عملی کافی بود، نایل شود.

ناتمام

جدال تلویزیونی بار ـ میتران

یک شگفتی و یک کامیابی نافرجام

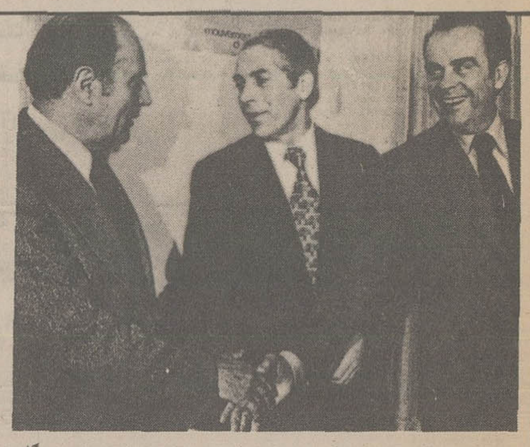

ژرژ مارشه رهبر حزب کمونیست (سمت راست) و فرانسوا میتران رهبر حزب سوسیالیست فرانسه ـ نشانه‌های شکسته پس از مناظره تلویزیونی پدیدار گشته است.

حسین مهری ـ پاریس

فرانسه این روزها سخن از پیامدهای یک مناظره تلویزیونی می گوید که پنجشنبه دوازدهم ماه، «رمون بار» نخست وزیر و «فرانسوامیتران» دبیر اول سوسیالیست و رهبر جناح چپ را، در برابر چشم بیست و پنج میلیون فرانسوی رو در رو ساخت. این یک رو در رویی گرایش‌های چپ و راست و مقابله‌یی مسلکی در ملا عام بود. اما اگر هنوز فرانسه از این مناظره سخن می‌گوید، جای شگفتگی نیست این مناظره با سرشت خاص خود، بسیاری از معادله‌های سیاسی را زیر و رو کرد و از درون این بهم خوردگی معادله‌ها «رمون بار» را چون مرد پیروز، بر آورد و «میتران» را شکست خورده جای گذاشت.

مردنیرومند

راستی کی باور نمی‌داشت «رمون بار» اقتصاد دان، مردی که هرگز با آتش سیاست بازی نکرده است و به گفته خودش تنها در این یکی دو ماه با زیر و بم‌های سیاست آشنایی یافته است، و از این مهم‌تر، هرگز مناظره تلویزیونی آن هم در این سطح فرا رفته با کسی نداشته است و در دوران نخست وزیریش تنها با روزنامه نگاران و مفسران تلویزیونی در برابر دوربین ها به اختصار سخن گفته است و همواره هم امرانه از آنها خواسته است نور تند دوربین ها را کم کنند بار توانست با میتران سخنور نامی، رزم‌آور کار آزموده دنیای سیاست و رقیب مردانی چون دو گل، جدال تلویزیونی کند و جدال را ببرد یا دست کم با امتیاز ببرد و به هر صورت مناظره تلویزیونی را چون یک برتری در ستون بستانکار خود ثبت کند.

تنها او نیست که معتقد است در برابر چشم بیست و پنج میلیون تن از فرانسویان «میتران» مرد نیرومند در کلام و در اقامه دلیل را شکست داده است. رئیس جمهوری زیسکار دستن نیز که یکی از این بیست و پنج میلیون تن بود، با یک پیام تبریک تلفنی فوری وی را برنده اعلام کرد، و «شیراک» مدعی ستیزه جویش نیز به او شاد باش گفت با این همه پیروزی او وقتی قاطع اعلام شد که «لوماتن» دو پاری روزنامه سوسیالیست‌ها نتایج نظر جویی خود را در باب این مناظره منتشر کرد: شصت و دو در صد از فرانسویان به برد رمون بار ـ رای داده، بودند. ۲۵ در صد به برد «میتران» این چنین جناح چپ نیز شکست «میتران» را به ثبت رساند.

آنچه رمون بار با آن چهره و رفتار دانش آموزانه‌اش (به قول هفته نامه تایم) در مناظره تلویزیونی‌اش با «میتران» مطرح کرد در واقع نه برنامه کار بود نه نویدهای درخشان نه یک مسلک و آرمان راست گرایانه نو در برابر چپ که مسلح به مسلک به میدان می‌آید او از «محظورها» و «باز دارنده‌ها» سخن گفت که به هر صورت پوششی منطقی داشت او از «میتران» پرسید: «فکر می‌کنید «برنامه مشترک چپ در برابر تورمی که عمدتا از خارج می‌آید و در قسمتی، زائیده عواقب رویدادهایی چون جنگ ویتنام و حرکت سیل دلارهای سر گردان امریکایی در بازارهای بین المللی‌ست و در برابر گرانی فورانی مواد اولیه در این سه چهار سال چه می‌توانست کرد؟ از این گذشته یکی از عوامل برد «رمون بار» در مناظره تسلط او بر اطلاعات اماری و توان او در مقایسه، این ارقام بود. و بدیهی است که او با نه ماه زمامداری در نتیجه دسترسی بر پرونده‌های دولتی بایست از این برتری اطلاعاتی بهره‌ور می‌بود. اما از یاد نباید برد که از قدرت دیگری نیز بر خوردار است سال‌هاست که استاد اقتصاد «توربن» است و راستی را چون معلمی که به اتکای تجربه و آگاهی بر کلاس خود مستولی‌ست با «میتران» روبرو شد خون سردی‌اش در برابر چند حمله برق آسای «میتران» چنان با لبخند توام گشت که بی‌درنگ حمله‌های برق آسا از محتوا تهی شد.

آتش را نخست «میتران» گشود. در دقایق اول او به راستی لحن یک دادستان را داشت، اما پیدا نیست چرا در گیرو دار مناظره رزمندگی و پویایی‌اش خرد خرد کاهش یافت او به زودی لحن دادستانی خود را از دست داد و گذاشت که هم سخن‌اش مانوور کنان بر او غلبه یابد. «رمون بار» به جای پاسخ دادن دقیق به پرسش‌هایی که «میتران» مطرح می‌ساخت «میتران» را سئوال پیچ می‌کرد. از جمله معلم‌وار از او پرسید.

ـ آقای «میتران» می‌دانید نرخ تورم چیست؟

و «میتران» دانش آموزوار پاسخ داد:

چهار در صد.

و پاسخ‌های «دانش آموز میتران» در مجموع رضایت بخش بود و نشان میداد که گیرانداختن او در مسایل اقتصادی بسیار دشوار است اما شکست این بود که او همواره آتش اعتراض نمی‌بارید گویی که آتشبارهایش دچار لکنت شده است!...

«پایلو دولالیگرا» در ستون هر روزه لوموند «روز به روز» این موفقیت را بسیار خوب توصیف کرد.

یکی بیمار یک میلیون بیکاری که چون سنگی سنگین بر پشت می‌کشد ـ بار اعتصاب عمومی که چون پلا بر سرش نازل می‌شود. نمونه گیری‌های به ستوه آورنده افکار عمومی که بر کاهش وجهه‌اش دلالت دارد بیمار شکست در انتخابات شهرداری‌ها و بیمار انتخابات پارلمانی که گمان می‌رود ان را هم در مارس آینده ببازد... دیگری مردی که نمونه گیری‌ها و رای آزمایی‌ها پیروزمندش می‌خوانند پیشوای بزرگ‌ترین حزب فرانسه ـ حزب سوسیالیست، رهبر خشنود جناح چپی که هر چه کار مرواتر می‌شود و هرچه بیشتر باد در بادانش می‌پیچد.. و با این همه اولی نغمه سرایی می‌کرد و دومی نمی‌کرد و این ثابت می‌کند که فرانسه راست گرایان گو آنکه چنته‌اش تقریبا از فکر بکر خالی‌ست فرانسه‌یی بی‌تحرک نیست، و بی‌توش و توان نیست و حال آنکه فرانسه راست گرایان، گرچه اندیشه پرواز فکر بکر در سر دارد گرفتار شب‌های دراز «زمستان خوابی» است...

«رمون بار» بسیاری از آنچه را که چپ در این سال‌ها رشته بود، گسیخت و از گرفتاری‌ها و دردسرهای «میتران» بیش از آن بهره برداری کرد که «میتران» از گرفتاری‌ها و دردسرهای او، «رمون بار» نخست وزیر اکثریتی‌ست که در چند نقطه آن بریدگی‌های سخت به چشم می‌خورد، و گلیست‌ها را چون درد سر اولش در برابر دارد که نه او را به عنوان سیاست مدار می‌پذیرند و نه در نتیجه به عنوان رهبر اکثریت در پیکارهای سرنوشت ساز انتخابات پارلمانی مستحق که «ژیسکار» به او داده است «میتران» از این همه نفاق درونی اکثریت بهره برداری نکرد اما رمون بار که با پشتوانه خون سردی ابتکار عمل را به دست گرفته بود، با اشاره به وجود جناحی تندرو در حزب سوسیالیست که نام اختصاری «سرس» را دارد میتران را داده است در ملا عام این جناح را بگوید: «مایل است دامنه ملی کردن بسط یابد این عقیده من نیست و عقیده اکثریت حزب سوسیالیست هم نخواهد بود.»

نیز مانوور کذایی او را واداشت تا رضائی خود را از برخی از روشهای حزب کمونیست متفق سیاسی‌اش در اتحادیه چپ آشکار سازد.

که موضوع امروزینه ساختن «برنامه مشترک سوسیالیست‌ها و کمونیست‌ها در رادیکال‌های چپ را برای حکومت بر فرانسه که در سال ۱۹۷۳ تنظیم شده است پیش کشید و از بیانیه حزب کمونیست در باب بر آورد هزینه‌های «برنامه مشترک» که به تازگی انتشار یافته است، و در محافل سوسیالیستی با انعکاس نامطلوبی روبرو شده است سخن گفت و نظر «میتران» را جویا شد به این ترتیب، «میتران» را از تنگنا آزاد کرد که علنا ناخشنودی خود را از اقدام کمونیست‌ها ابراز کند: «من نخواهم پذیرفت در اجرای برنامه‌یی شرکت کنم که برنامه مشترک چپ نخواهد بود. و از همه سو از چار چوب برنامه مشترک سر ریز خواهد کرد.»

باری این مناظره تا اندازه‌یی موضع نخست وزیر و روی هم، موقع اکثریت را بهبود بخشید و خاصه محافل راست‌گرا میانه رو از آن بهره برداری به اندازه کردند و بالاخص به تناقض‌های درونی جناح چپ به قصد عریض کردن ورطه میان کمونیست‌ها و سوسیالیست‌ها تاکید ورزیدند و گفتند میتران از آن روی در این پیکار باخت که به عنوان رهبر یک جناح چپ گسسته و پوسیده در برابر «بار» قرار گرفت و ذهنش از اقدام کمونیست‌ها در اعلام هزینه‌های برنامه مشترک مشوب شده بود با این همه مطبوعات و محافل روشنگر فرانسه می‌گویند تاثیر پیروزی تلویزیونی «بار» در انتخابات پارلمانی مارس آینده، نامعلوم است به سه دلیل نخست آنکه گذر زمان و تلاطم رویدادها در ده ماه آینده اثر این کامیابی را خواهد شست اگر فردا این نبرد انتخاباتی برگزار می‌شد، شاید این مناظره اثر نمایان در وضع اکثریت می‌گذاشت اما توده غالبا فراش کار است و تقریبا همواره آخرین واقعه یا وقایع را ملاک قضاوت قرار می‌دهد دوم آنکه اگر «میتران» به علت‌های گوناگون نبرد را باخت یا دست کم آن را نبرد این به معنای آن نیست که حق با «بار» و اکثریت اوست و در نتیجه حقانیت که از برنامه‌های اقتصادی و طرح‌های تورم زایی او به عمل می‌آید زایل است

○

روابط امریکا ـ افریقای جنوبی به سردی گرائیده

فیگارو

گفت و گوهای دوروزه «والترماندیل» معاون رئیس جمهوری امریکا و «جان‌فورستر» نخست وزیر افریقای جنوبی پیرامون مسئله تبعیض نژادی شکست خورد و دو سیاستمدار با دست خالی شهر وین را ترک گفتند.

مذاکرات درمحیط بسیار سرد انجام شد والتر ماندیل و جان فورستر درتمام مدت پشت دو میز جداگانه قرارگرفته و قیافه گرفته‌ای داشتند و حتی حاضر نشدند دربرابر خبرنگاران عکاس با یکدیگر دست بدهند.

معاون رئیس جمهوری امریکا پیش از آنکه پایتخت اتریش را بسوی بلگراد ترک گوید با لحنی تهدید آمیز خطاب به جان فورستر گفت: «تاوقتی که وضع سیاه پوستان بهبود نیافته امریکا از افریقای جنوبی دفاع نخواهد کرد.»

باین ترتیب امریکا تکلیف جان فورستر را روشن کرد: از این جا پرزیدنت جیمی کارتر بسرنوشت افریقای سفید کوچکترین علاقه‌ای نشان نخواهدداد مگر آنکه پورتوریا برای همیشه از ادامه سیاست برتری نژاد دست بردارد.

دلایلی که معاون رئیس جمهوری امریکا پیش کشید نتوانست جان فورستر را به چشم پوشی از یک استراتژی سیاسی که ریشه سی ساله دارد وادارکند چرا که افریقای جنوبی تاکنون از این سیاست ضرری ندیده است.

علت شکست

افریقای جنوبی تاکنون توانسته است با بکار گرفتن این استراتژی «استثمار سیاه پوستان» کشور (بونر) ها را درحال صلح و آرامش نگهداشته و به پیشرفتهای کم نظیری درگاره سیاه دست یابد. علت اصلی شکست مذاکرات وین را بایددرهمین جا جستجو کرد.

دربایتخت اتریش دو مرد نماینده دو جامعه دو تاریخ و تمدن کاملا متفاوت دربرابر یکدیگر قرارگرفته بودند.

درامریکا از هر ۹ نفر ساکنان کشورتنها یک نفرشان سیاه پوست است درحالیکه درافریقای جنوبی دربرابر هرچهارنفر سیاه پوست تنها یک سفید پوست وجوددارد.

دربرابر این حقیقت انکارناپذیر پیشنهادهای والتر ماندیل بیک دیوار شکست و تردید برخورد کرد و «دم‌گرم» معاون رئیس جمهوری امریکا در «اهن سرد» نخست وزیر افریقای جنوبی اثر نکرد!...

حقوق برابر

جان فورستر دریک مصاحبه مطبوعاتی موضوع کشورش را دربرابر امریکا چنین تشریح کرد. درارزیابی مسائل مربوط به افریقای جنوبی میان ما و ایالات متحده امریکا اختلاف فاحش وجوددارد. خیال میکنیم این اختلاف از آنجا ناشی میشود که امریکا می خواهد موضع سیاه پوستان کشورش را با سیاهان افریقای جنوبی مقایسه کند. این کار غیرممکن است و باید بی پرده بگویم که سیاه پوست امریکائی بمعنی واقعی کلمه یک امریکائی است تنها تفارت دررنگ پوست سیاهان و سفیدپوستان است. سیاه پوستان امریکائی اکنون زبان فرهنگ و هویتشان را از یادبرده‌اند. سیاه پوست افریقائی هرگز برده نبوده و بملت خود افتخار می کرده است افریقای جنوبی یک کشور چند نژادی نیست بلکه یک کشور چند ملیتی است دورگه ها، هندیها و سیاهان دراین کشوردرکنار یکدیگرزندگی می کنند.

والترماندیل درگفتگوهایش با جان فورستر چندین بار تاکید کرد که سیاه پوستان افریقای جنوبی باید درزندگی سیاسی کشور از حقوق کاملا برابر با سفید پوستان برخوردار شوند.

جان فورستر ضمن اشاره باین مطلب گفت: «تنها دراین مورد یک چیز میتوانم بگویم» و آن اینکه سیاه پوستان درکشورما از چنین حقی برخوردارند سیاه پوستان دارای یک قوه اجرائیه مخصوص بخود، یک قوه مقننه هستند که اعضای آن از طریق انتخابات عمومی برگزیده میشوند.

جان فورستر دراین مورد به معاون رئیس جمهوری امریکا خاطرنشان کرده است که هرکشور مستقلی باید دراداره امور کشورمنافع خود را درنظر بگیرد. و این کاری است که کشور مستقل افریقای جنوبی انجام میدهد.

والتر ماندیل دربرابر روش آشتی ناپذیر جان فورستر بالحن خشنی اخطار کرد که سیاست افریقای جنوبی باید هرچه زودتر تغییریابددرغیراین صورت واشنگتن ناچار خواهد شد بی آنکه دست به کوچکترین اقدامی بزند ناظرتیرگی روابطش با پرتوریا بشود.

با وجود شکست مذاکرات وین درباره مسئله سیاست برتری نژادی موضوع امریکا و افریقای جنوبی درمسایل مربوط به رود زیا و «نامی‌بی» بیکدیگر نزدیکتر شده است. نخست وزیر افریقای جنوبی به معاون رئیس جمهوری امریکا اطمینان داده است که از طرح مشترک ایالات متحده و انگلیس درمورد واگذاری قدرت به سیاه پوستان رودزیا پشتیبانی خواهد کرد. این بان معنی است که یان اسمیت نخست وزیر نژاد پرست رودزیا بزودی یگانه پشتیبان خود در درمیان جامعه بین المللی از دست خواهد داد. اگر این مسئله حقیقت داشته باشد بحران رودزیا درآینده نزدیکی با روی کار آمدن یک دولت اکثریت سیاه پوست حل خواهد شد.

درباره مسئله «نامی‌بی» ماندیل و جان فورستر موافقت کرده‌اند که تماس های میان دولت افریقای جنوبی و «گروه پنج جانبه» نماینده دولتهای غربی پیرامون این مسئله درکیپتاون ادامه یابد.

اما فورستر حاضرنشده است درمسئله سیاست تبعیض نژادی کوچکترین امتیازی بامریکا بدهد. نخست وزیر افریقای جنوبی دربازگشت از وین تاکید کرد که اگر لازم باشد ما از کمک و پشتیبانی سیاسی امریکا چشم خواهد پوشید. درحالیکه آگاهان میگویند این چشم پوشی امکان پذیر نیست.

دوره تربیت معلم و ترفیع آموزگاران

سود جستن از حداکثر توانائی فکری و بالا بردن میزان کارآیی و نیز بهره‌وری آموخته های تعلیم و تربیت از اساسی ترین کارهای وزارت آموزش و پرورش است، بهمین جهت وزارت آموزش و پرورش در گذشته نه چندان دور با دائر کردن دوره یکساله تربیت معلم برای علاقمندان حرفه آموزگاری گامی موثر در جهت تامین کادر معلمان متخصص و رفع نیازهای روزافزون آموزشی مدارس برداشت و این افراد با گذراندن دوره یکساله در حالی که آینده‌ای روشن و پرامیدی برایشان پیش‌بینی میشد، جذب مدارس ابتدائی و متوسطه شدند.

تشکیل دوره‌های یکساله تربیت معلم که بمنظور تجهیز نیروی انسانی کارآمد و متخصص و بسیج افراد علاقمند به شغل شریف آموزگاری در حدی ممتاز طرح ریزی شده بود هدفی مقدس بوده و این آموزگاران که هم اکنون با ایمان به حرفه خود در سطوح مختلف آموزشی به تدریس اشتغال دارند به وضوح مشاهده می‌کنند که او لا گذراندن دوره یکساله تربیت معلم که یک دوره تخصصی و ویژه وزارت آموزش و پرورش بوده از نظر ارتقاء گروه و سوابق خدمت تقریبا بلااثر بوده و از نظر ترفیع توفیق چندانی برای آنان نداشته است.

معلمانی که این دوره را گذراندند از نظر حقوق و مزایا و ارتقاء گروه هیچگونه تفاوتی با فارغ التحصیلان دانشسراهای مقدماتی ندارند در حالیکه معلمان فارغ التحصیل دوره تربیت معلم ۲ سال بیشتر تحصیل کرده و از نظر تجربه اندوزی در سطح بهتری هستند. طبق طرح جامعی که وزارت آموزش و پرورش از تصویب گذرانده برای جلب بیشتر افراد به حرفه آموزگاری داوطلبان تحصیل در دانشسرا های مقدماتی را از اولین سال تحصیل در دانشسرا استخدام کرده و ضمن پرداخت حقوق ماهانه دوران تحصیل در دانشسرا رانیز جزو سوابق خدمت منظور میدارد، اما تاکنون دوره یک ساله معلمان فارغ التحصیل تربیت معلم جزو سابقه آنان منظور نشده است.

از طرف دیگر هم اکنون که وزارت آموزش و پرورش با کمبود دبیران فوق دیپلم جهت تدریس در مدارس راهنمائی تحصیلی روبرو است بهتر است با تشکیل کلاسهای یکساله برای فارغ التحصیلان تربیت معلم آنان را تا حد فوق دیپلم ارتقاء داده و نیز از وجودشان در مدارس راهنمائی استفاده ببرد.

حسین سربازی ـ زهرا مدنی و ۱۰ امضاء دیگر

اخذ عوارض اتومبیل براساس سیلندرها درست است؟

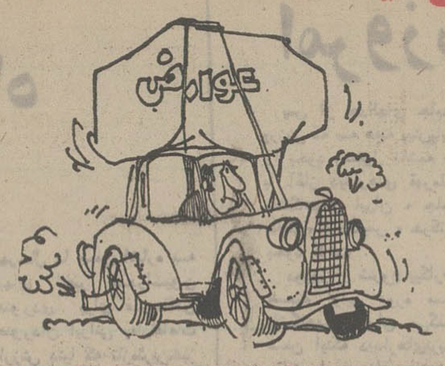

طبق مقررات جدید برای تبدیل پلاک اتومبیل‌های شهرستانی بتهران براساس تعداد سیلندرهای اتومبیل عوارض دریافت می‌شود، باین ترتیب که از اتومبیل ٤ سیلندر ۳۰ هزار ریال، ٦ سیلندر ۸۰ هزار ریال و ۸ سیلندر ۱۳۰ هزار ریال عوارض دریافت می‌شود، در حالیکه بعقیده من اخذ عوارض برای تبدیل پلاک براساس سیلندرها کار درستی نیست چون کسی که شورلت ایران دارد و اتومبیلش ٦ سیلندر است باید ۸ هزار تومان بدهد، در حالیکه شخص دیگری که یک اتومبیل بنز خریده است بمبلغ ۲٤۰ هزار تومان چون اتومبیلش ٤ سیلندر است، فقط ۳ هزار و پانصد تومان باید بپردازد، اگر دریافت عوارض برای تبدیل پلاک اتومبیل براساس سیستم و قیمت اتومبیل قرار گیرد بهتر است.

همدان ـ سید مهدی سلطانی

پاسخ مسئولین به نامه‌های مردم

برنامه کار اتوبوسها

در پاسخ بشرح مندرج در شماره ۱۵۲۹٤ آن روزنامه زیر عنوان (ساعت کار اتوبوس واحد) باستحضار میرساند:

برنامه کار اتوبوس‌های خط ۱۲۱ از ساعت ۵ر۱۵ صبح تا ۲۳ شب میباشد، بدین‌نحو که اتوبوسهای آن خط و همچنین سایر خطوط در ساعات صبح با فاصله زمانی کار را آغاز و شبها نیز با فاصله زمانی بتوقفگاه اعزام میگردند، یعنی طبق برنامه اتوبوسی که صبح زودتر از دیگر اتوبوسها کار را شروع کرده، شب نیز زودتر ازسایر اتوبوسها عازم توقفگاه میشود و به ترتیب اتوبوسهائیکه دیرتر کار را شروع کرده‌اند، شب نیز دیرتر به توقفگاه اعزام میگردند، لذا طبق بررسی منطقه مربوطه اتوبوس شماره ٦٦۱۲۵ در ساعت مورد اشاره ساعت کارش پایان یافته بوده و عازم توقفگاه بوده است مسافر مذکور میتوانست با اتوبوس بعدی خود را بمقصد برساند.

شرکت واحد اتوبوسرانی

حرفهائی از آن سوی سیم

مشکلات خود را با «اطلاعات» درمیان بگذارید

تلفن: ۳۱۱۲۱۰ هر روز باستثنای (پنجشنبه‌ها) از ساعت ۵ر۳۰ تا ۸ بعداز ظهر

★ محمد علی اصغری:
اخیرا درسلطنت‌آباد، خیابان گلستان سوم، بعلت تغییراتی که در وضع ترافیک آنجا داده شده روزی هزارها اتومبیل وکامیون از این خیابان عبور می‌کنند، وسط این خیابان یک قسمت کم عرض ومسیل قراردارد که باید آسفالت شود. چرا شهرداری در مورد آسفالت آن اقدامی نمیکند.

★ وارتان منصوریان:
کوچه یازدهم در میدان سنائی سه ماه قبل برای کابل‌کشی برق کنده شد و از آن تاریخ تاکنون کوچه در تاریکی مطلق فرو رفته است. چرا برای روشنائی این کوچه اقدامی نمیشود؟

★ بختیاری از شهرری:
بیمارستان فیروزآبادی وضع نامطلوبی دارد و طرز رفتار پرستارها با بیماران خوب نیست. دست بچه من دررفته بود و او را باین بیمارستان بردم، اما در بخش اورژانس بیمارستان به من گفتند برو نوار بخر تا ما دست بچه را ببندیم. درحالیکه اورژانس بیمارستان باید از هر نظر مجهز باشد.

★ احمد رفیعی:
ساکن بلوار رضا پهلوی، انتهای خیابان فرح آباد ژاله هستم. در این بولوار یک چلوکبابی هست که چلوکباب کوبیده را قبلا ۷۰ ریال حساب می‌کرد و حالا ۷۵ ریال میفروشد، از طرفی هم مقدار برنج چلوکباب کم شده و هم کبابها کوچک شده‌اند.

★ سعید صفاریان از بابل:
شهرستان بابل فاقد رئیس راهنمائی است و چون اداره راهنمائی این شهرستان رئیس ندارد ماموران راهنمائی کمتر احساس مسئولیت میکنند، جا دارد هرچه زودتر رئیس اداره راهنمائی این شهر انتخاب شود.

برای انجام هر کار ساده‌ای بسراغ کارگر نروید

کمبود نیروی کارگر و تعمیرکار و تکنیسین بخاطر این است که بیشتر مردم از انجام کارهائی که به سادگی می‌توانند انجام دهند سر باز می‌زنند و برای هر کار ساده‌ای بسراغ کارگر میروند. درحالیکه بسیاری از کارهای فنی و ساده را میتوان به آسانی و بدون کمک کارگر درمنزل انجام داد، مثلا تعمیرات جزئی برق، شستشوی اتومبیل و تمیز کردن یا نصب لوله بخاری و کارهای دیگری نظیر اینها ازعهده هرشخصی برمیاید و نیازی به کارگر یا تعمیر کار ندارد، اگر برای این قبیل کار های جزئی بدنبال کارگر نرویم هم ازنظر وقت وهم از جهت پولی صرفه‌جوئی کرده‌ایم و مهمتر ازهمه اینکه کمبود نیروی کارگر کمتر احساس می شود و دست مزد کارگر تا این حد بالا نمی رود.

پاره‌ای از مردم بغلط فکر می کنند که اگر این قبیل کارهارا خودشان انجام دهند باعث کسرشان آنان می شود و مثلا از اینکه در یک روز تعطیل اتومبیل خود را بشویند یا در منزل را رنگ بزنند شرم دارند. بنابراین یک هفته تمام بدنبال یک کارگر رنگ کار میروند تا از او وقت بگیرند که یک روز بیاید و در منزل را رنگ بزند. یا در مورد نصب لوله بخاری و یا کاشتن چند شاخه گل در باغچه بهمین ترتیب.

در حالیکه باید مردم را عادت داد تا آنجا که برایشان مقدور است کارهای ساده و پیش پا افتاده را خودشان انجام دهند تا ازاینطریق هم نوعی سرگرمی درمنزل داشته باشند و هم اینکه پول خود را بیهوده به هدر ندهند.

عباس شیروانی

خوانندگان مینویسند

حیله بنگاه‌دار

چندی پیش برای خرید زمین به سراغ بنگاه معاملات ملکی حسینی در میدان خراسان رفتم و دسترنج چندین ساله‌ام را در کف دست بنگاه‌دار گذاشتم تا با خرید یک قطعه زمین و ساختن یک‌چهار دیواری در آن از دردسر اجارمنشینی خلاص شوم. صاحب بنگاه با سرویس مجانی مرا به یک خیابان اسفالته برد و قطعه زمینی را که تعدادی هم درخت کاج در آن کاشته شده بود نشانم داد، اما زمینی راکه بمن فروخته‌اند و برای ان سند نوشته‌اند، زمینی نیست که بمن نشان دادند و قطعه زمینی در کنار کوه است که هیچ ارزشی ندارد.

جمیله بیات

سگهای ولگرد

اهالی خیابان آق‌اولی شبها ازصدای زوزه سگهای ولگرد خواب و آسایش ندارند، از طرفی این خیابان تبدیل به زباله‌دانی شده است و پشه و مگس زیادی در این نقطه جمع شده‌اند.

مهین صانعی

تابستان در بهبهان

در شهرستان بهبهان وسیله تفریحی برای بچه‌ها و نوجوانان وجود ندارد و تا دو هفته دیگر که مدارس این شهر تعطیل میشوند، بچه‌ها هیچ برنامه‌ای برای تابستان ندارند، تعدادی از دانش‌آموزان این شهرستان در اردوگاههای عمرانی نام نویسی کرده‌اند، اما بسیاری دیگراز آنان نمی‌دانند که تابستان را چگونه باید بگذرانند. در این شهرستان حتی یک استخر شنا هم برای جوانان وجود ندارد.

حسین محمدی

درمانگاه کثیف

در خیابان شیر و خورشید که یکی از پرجمعیت ترین نقاط تهران است یک درمانگاه شبانه روزی قرار دارد که در تمام ۲٤ ساعت پراز مریض است. اما این درمانگاه کثیف و غیر بهداشتی است و هوای پاکیزه وسالمی هم ندارد.

محمود جباری تبریزی

راه باز است!

پس انداز مسکن بانک رهنی ایران

تمام راههای ممکن را برای صاحب خانه شدن شما باز کرده است

وام ارزان بهره و بلند مدت با ۱ ماه پس انداز
برای یک واحد مسکونی تا ۱،۲۰۰،۰۰۰ ریال
برای دو واحد مسکونی تا ۲،۴۰۰،۰۰۰ ریال

وام ارزان بهره و بلند مدت با ۴ ماه پس انداز
برای هر واحد مسکونی تا ۴۰۰،۰۰۰ ریال

وام ارزان بهره و بلند مدت با پس انداز برنامه‌ای
معادل ۶ برابر متوسط موجودی
بازاء هر ۶ ماه پس انداز یک برابر
تا ۴۰۰،۰۰۰ ریال برای یک واحد مسکونی

وام ارزان بهره قابل انتقال به خریدار با شرایط سهل
برای سازندگان مجتمع های مسکونی
با ۴ ماه پس انداز
تا ۴۰۰،۰۰۰ ریال برای هر واحد مسکونی

وام ارزان بهره و بلند مدت برای پس انداز بلند مدت
معادل ۱۰ برابر متوسط موجودی
تا ۸،۰۰۰،۰۰۰ ریال

برای کسب اطلاع بیشتر بکلیه شعب و یا واحدهای بانک رهنی ایران مراجعه فرمائید

پس انداز مسکن بانک رهنی ایران
آسانترین راه برای صاحب خانه شدن شما

بانک رهنی ایران، بانک مسکن شما

۱۰ کوهنورد برای صعود به هیمالیا چشم امید به فدراسیون کوهنوردی دارند

یک اشکال بر سر راه ۱۰ مسافر هیمالیا

یک اکیپ ده نفره از کوهنوردان ایرانی که واحد سالکی، چهره‌آشنای کوهنوردی سرپرستی آنها را برعهده‌دارد، و در عین‌حال برای اولین‌بار یک کوهنورد زن، در شمار نفرات چنین گروهی میباشد، اندیشه صعود به ارتفاعات هیمالیا را دارد.

نفرات این گروه طبق گفته خودشان با تلاش و همفکری، مخارج سفر خود را مهیا کرده‌اند، ضمن اینکه ازمدتی پیش برنامه‌های آمادگی‌فشرده‌ای را گذرانده‌اند.

و از آنجائی که سرمای هوای هیمالیا، به چندین‌درجه زیر صفر میرسد، این گروه شبهای بسیاری‌را در قلتوچال سپری کرده‌اند.

تنها اشکال باقیمانده برای نفرات این گروه‌که همه‌شرایط لازم را در راه سفر خود فراهم آورده‌اند، مسئله تهیه گذرنامه برای جمعی از آنها میباشد که گره کار نیز بدست فدراسیون کوهنوردی باز میگردد. که گویا هنوز فدراسیون دربرابر خواستهای آنان، نظری موافق نشان نداده است.

بهرحال ما ضمن اشاره به تلاشهای اخیر فدراسیون کوهنوردی برای فرستادن کوهنوردان ایرانی به‌ارتفاعات بر ارزش دنیا که تازه‌ترین‌خبر هم رفتن ۱۰ دختر ایرانی به ژاپن میباشد، اشاره به این مطلب می‌کنیم که این سفر به هیمالیا نیز میتواند ارزشهائی خاص برای خود داشته باشد و امیدواریم فدراسیون کوهنوردی با بررسی مسائل‌و شرایط تاحد امکان، موجبات بثمر رسیدن تلاش های این گروه را فراهم آورد.

«هیاهو» بر سر محرومیت یک قهرمان جهان!

بوکس

شورای بکس جهانی، جان کونته مشت‌زن معروف‌انگلیسی را که عنوان قهرمانی دسته سبکوزن جهان را دارد، بدلیل خودداری از انجام مبارزه در راه دفاع از مقامش، از این عنوان خلع شده اعلام کرد! و در پی این خبر بود که «کونته» از طریق وکیل خود در لندن پایتخت انگلستان، علیه این تصمیم دست‌به‌اعتراض برداشت و ادعا کرد که هنوز قهرمان جهان است!

«جان کونته» قراربود دیروز با «میگوئل آنجل گوئلو» مشت‌زن آرژانتینی مبارزه کند که از انجام آن خودداری ورزید.

محل مسابقه‌مونت‌کارلو تعیین شده بود، ولی کونته ناگاه انصراف خود را مطرح کرد.

حالا ضمن این مسئله که شورای بکس جهانی، مشت‌زن انگلیسی را محروم از مقام قهرمانی جهان‌اعلام‌داشته‌است. از سوی دیگر جان‌کونته هم مدعی میباشد، مقام قهرمانی جهان هنوز از آن او است و باین مسئله بایستی در جلسه‌ای رسیدگی کرد بنل.

بهرحال گویا در این مورد قرارست جلسه‌ای مخصوص تشکیل شود.

ولی تحت این شرایط‌گویا «مسئله پیش‌آمده» مهرود تا رنگی از یک جنجال تازه در صحنه بکس حرفه‌ای به خود بگیرد.

جان کونته قهرمان‌محروم شده!

تنیس قهرمانی باشگاه های ایران ـ جام راکت طلائی

امروز سیمای حریفان نیمه نهائی شناخته میشود

پس از جدالهای جامدنیای ورزش که سه هفته پیش‌پایتخت را بخود مشغول داشته بود، با آغاز دیدارهای قهرمانی باشگاههای ایران «جام‌راکت طلائی»، «تنیس» حرکتی‌تازه بخود گرفت.

دوروز از شروع پیکارها در صحنه اولین دوره مسابقات باشگاههای ایران می‌گذرد، ضمن اینکه دیدارهای‌برپاشده، رقابتی است برای یافتن مکانی درجدالهای اوج و حضور در جمع برگزیدگان.

در تهران، درگروه مردان ۸ تیم به دیدار برخاسته‌اند که‌از جمع اینان ۲ تیم انتخاب می گردند، تا درکنار شش تیم برگزیده‌دیگربرسر مکانهای اول تا هشتم قهرمانی ایران رقابت کنند.

شش تیم برگزیده را ۲ تیم از جمع‌شهرستانیها و تیمهای اول تا چهارم مسابقات‌سال‌پیش باشگاههای تهران (تاج ـ شاهنشاهی ـ پاس وافسر) تشکیل میدهند.

بازیهای مردان

۸تیم شرکت کننده دردیدار های گروه دوم مردان «تهران» در دودسته چهار تیمی باین شکل تقسیم شده‌اند.

دسته اول: مازیار ـ دانشگاه تهران ـ بانک مرکزی ـ شهداد.

دسته دوم: نفت ـ شهریار ـ آب تهران ـ هما.

بازیها درهر دسته بصورت دوره‌ای انجام میگیرد و سپس تیمهای اول ودوم هردسته بصورت ضربدر رودرروی هم قرار میگیرند.

روز اول دیدار های مردان با چهار مسابقه در زمینهای استادیوم امجدیه پشت‌سر گذارده شد، مازیار ـ سازمان آب ـ نفت و شهداد فاتحین میدانها بودند.

درروز دوم نیز چهار دیدار برپا گردید که با انجام آنها، سرنوشت رده‌بندی عنوانها در ۲ دسته بابازیهای‌روزسوم‌تعیین خواهد شد وچهارشنبه هم مسابقات رده‌بندی‌انجام‌می‌گیرد.

درجدالهای‌روز دوم مازیار ـ نفت ـ هما و شهداد به‌پیروزی نائل آمدند که باین ترتیب مازیار ـ شهداد ـ نفت درجمع تیمهای ۲ گروه با ۲ پیروزی دردو روز موفقترین سیما را داشته‌اند.

امروز باانجام سومین روز مسابقه‌ها سیمای مدعیان بهتر شناخته میشود و تیمهای‌اول ودوم هرگروه تعیین میگردندکه اینها در مرحله نیمه نهائی بصورت نیمه نهائی دیدار می کنند.

زنان

در قسمت زنان دیدار های تنیس «جام راکت طلائی» شرکت کننده شهرستانی‌ندارد و پنج تیم تهرانی برسرتصاحب عنوانها در یک گروه بصورت دوره‌ای برقابت پرداخته‌اند.

روز اول برای دیدارهای زنان بایک مسابقه گذشت که مازیار در برابر دانشگاه تهران ۰ـ۳ به پیروزی نائل آمد.

روز دوم بادو مسابقه‌درگروه زنان همراه بود که نفت ۱ـ۲ از باشگاه شاهنشاهی برد و دانشگاه تهران ۰ـ۳ تاج را مغلوب کرد.

درگروه دختران تیمهای‌نفت ومازیار از شانسهای‌قهرمانی بشمار می‌آیند. نفت، ژاله پرتو و آلن‌اندریان را بخدمت دارد و پروانه خیل‌تاش‌ومرجان اسکوئی دویار باارزش مازیار میباشند.

نتایج کلی

روزاول (بانوان):
● دانشگاه تهران ـ مازیار (برنده ۰ـ۳ مازیار).

مردان (گروه دوم):
● سه‌شنبه ۳ خرداد: مازیار ـ شهداد ● دانشگاه تهران ـ بانک مرکزی ● نفت ـ هما ● شهریار ـ آب تهران.
● چهارشنبه ٤ خرداد: تیم اول جدول الف ـ تیم دوم جدول ب ● تیم دوم جدول الف ـ تیم اول جدول ب.
● پنج‌شنبه ٥ خرداد: تیم های برنده روز قبل برای مقام اول ودوم بایکدیگر برقابت بر می‌خیزند و تیم های بازنده‌روز قبل برای مقام سوم، چهارم رودرروی هم قرارمیگیرند.

بانوان

● سه‌شنبه ۳ خرداد: باشگاه شاهنشاهی ـ دانشگاه تهران ● نفت ـ مازیار.
● چهارشنبه ٤ خرداد: باشگاه شاهنشاهی ـ مازیار ● تاج ـ نفت.
● پنج‌شنبه٥ خرداد: ● تاج ـ مازیار ● نفت‌ـدانشگاه تهران.

بازیها درزمینهای مختلف ساعت ۳٫٥ مصر آغازمیگیرد.

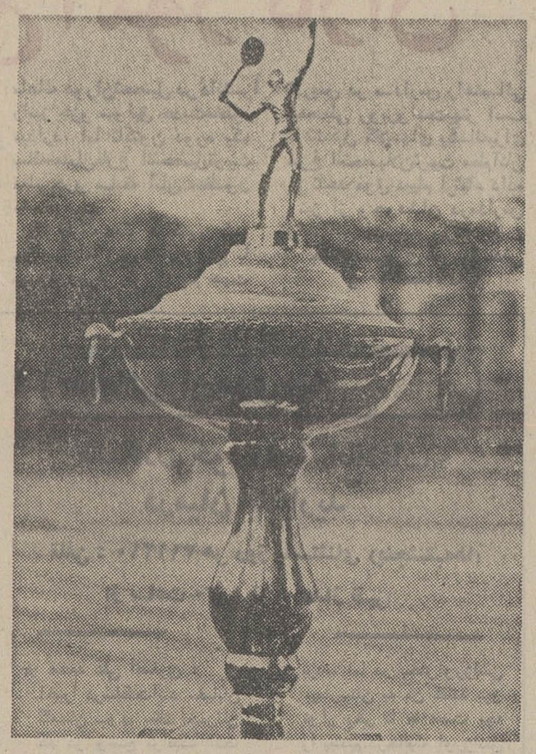

★ این «جام راکت طلائی» است که به تیمهای فاتح‌پیکار های مردان وزنان داده خواهد شد.

★ نفت با «ژاله‌پرتو» چهره‌آشنای تنیس‌زنان، موجودیتی موفق دارد و دیشب هم ۱ـ۲ برباشگاه شاهنشاهی پیروزی یافت.

مسابقه های کشتی سراسری باشگاه های ایران

نبرد «آب و برق» در ملتهب‌ترین میدان روز دوازدهم

در تهران «مدتوژن ـ شهپر»، پهلوی ـ دخانیات و راه‌آهن ـ بیژن کرمانشاه‌دیدار می‌کنند

برق‌مازندران برای فراموشی ناکامی‌مقابل پهلوی باتمام قوا برای شکست ذوب‌آهن بسیج شده ست

این‌بار میعادگاه ۱۰تیم‌حاضر در جام شهبانو سه شهرتهران ـ بابل و مشهد میباشد که از آن میان مشهد مکان پرالتهاب این هفته بشمار میرود.

جائی که‌سازمان‌آب‌پیشاهنگ جام شهبانو برای‌دیداربازگشت بدیدار پرق خراسان تیم رده دوم جدول میرود، خراسانی ها نیز با همه قوا برای‌پیروزی بسیج شده‌اند.

ارزش این مقابله برای خراسانیها بحدی است که‌هفته پیش باشگاه برق در برابر بیژن کرمانشاه به قدیرنخودجی کشتی‌گیر نامدار ۵۲کیلو وعلی اکبر شیدا مهره امیدبخش‌برق بر ۹۰ کیلو استراحت داد تا این دو فارغ بال‌خاطرخود را به وزن ۵۲ و ۹۰ کیلو برسانند.

و از سوی دیگر آب پیشاهنگ، که خود رابه‌ارزش این دیدار پیشاپیش واقفبود، برای آنکه هیچ چیز را بدست تقدیر نسپارد، در هفته‌گذشته دو مهره تازه به جمع یاران خود علاوه کرد.

اولی غلامرضا عسکری کشتی‌گیر درخشان ۵۲کیلوست که آب برغم داشتن مهره‌ای چون رشید فرهادی او را برای مقابله با نخودچی‌نامزد کرده است.

عسکری باوجود اینکه در آخرین دیدار تسلیم کشتی‌گیر مشهدی شده بود ولی‌درتفلیس در دقیقه شصت بر نخودچی پیروزشده بود.

چهره دوم محمداسمعیل‌زاده می‌باشد که برای پر کردن ضعف ۹۰ کیلو بخدمت گرفته شده است، اگر اسمعیل‌زاده شرائط گذشته را دارا باشد مبارزه او و شیدا یکی‌ازدیدار های حساس و جالب این‌هفته خواهد شد.

در وزن ۴۸ کیلو محمد بزم‌آور ـ راسنگو، در ۵۷ کیلو، کوهستانی و عامل، در ۶۲ کیلو و رستمی و عبدلی، در ۶۸کیلو، فشنگ ـ خرمی در۷۴کیلو، جهانشاه‌کریمی ـ عفتدار، در ۸۲ کیلو برزگر ـ مهرافروزیان، در ۱۰۰ کیلو مشتاقی و روحانی و سرانجام در سنگین‌وزن علی اصغر یزدانی با بهمن بوربور رقابت دارند.

راه‌آهن برابر بیژن

★ راه‌آهن تیمی که درخانه سوم جدول جایگزین‌است این هفته بیژن را دربرابر خواهد دید. صحبت از این‌مسئله‌است که کشتی‌گیران‌اصلی‌کرمانشاهی بخاطر امتحانات خرداد مامقادر نیستند تیم را همراهی کنند. ولی اگر همه نفرات شاخص کرمانشاه به تهران برسنددیدار محمد حسین محبی ـ مسعود مقربی در ۷۴ کیلو، محمد حسن محبی ـ محمد رضا طالقانی در ۹۰ کیلو، دومبارزه دیدنی خواهد بود.

به شهپر ارزانی داشته‌است.

شهپر که فقط در طول ۹ مبارزه‌دوررفت‌مقابل تبریزیها پیروز شده، هیچ شانسی‌برای تکرار پیروزی ندارد، زیرا سوای نزول فاحش شهپر، تیم تبریزی صاحب مهره های قابل پسندی شده است.

ترمیم آرایش

محمد رضائی نامورترین کشتی‌گیر موتوژن این‌بار در ۶۸ کیلو مبارزه میکند که به دیدار حسن جوکار میرود. ذوالفقاری جانشین رضائی برابر انصاری خواهد ایستاد.

ولی دراین میان مهدیون ـ طاهری دیداری حساس‌وفشرده را برگزار خواهند کرد، ضمن اینکه با صعود رضائی معلوم نیست دهقان در ۷۴ کیلو ظاهر خواهد شد یا افشاریور؟

در بابل مازندرانیها انتظار ذوب‌آهن را میکشند، تاحداقل تلافی ناکامی برابر پهلوی را مقابل حریف اصفهانی‌درآورند. مازندران در دیدار رفت ۳ـ۷ پیروز شده بود ولی مشکل بتوان شاهد تکرار این نتیجه از سوی حریف‌مازندرانی بود زیرا حضور مرادعلی شیرانی کشتی‌گیر نامدار فرنگی در ۵۲ کیلو و احتمالا شرکت علیرضا حسینی در ۵۷ کیلو می‌تواند تاحد زیادی از بار مشکلات تیم اصفهانی کم کند.

ولی مازندرانیها که هفته گذشته چوب آرایش بد تیم را خوردند، اینبار ضمن اینکه خدر را در ۶۲ کیلو بمیدان میفرستند بهترین آرایش لازمرا به ترکیب خود داده‌اند، تا اختلافی را که با تیم های صدرنشین یافته‌اند از میان ببرند. بر طبق برنامه اعلام شده از سوی فدراسیون‌کشتی همه مسابقه‌ها راس ساعت ۶ آغاز میشود.

★ محمد بزم‌آور یکی ازامیدهای بزرگ «آب» برای پیروزی مقابل خراسانیهاست، که باردیگر حسن راسنگو رادربرابر دارد. بزم‌آور که در دیدار رفت ۷ـ۱۷ بر راسنگو غلبه کرد این‌بار هم‌امیدپیروزی دارد، تصویر که «مربوط به دیدار رفت‌این دو استبزم‌آور را هنگام اجرای «راندازه‌نشان‌میدهد که راسنگو بداور چون بخطر افتاده است.

«کیهانه عسگری» در مسابقات شیرجه «وایت‌بک» دانمارک

یک دختر ایرانی در تورنمنتی بین‌المللی

از جمعه آینده (۶ خرداد) شهر «وایت‌بک» دانمارک میزبان دیدارهائی در صحنه یک تورنمنت‌بین‌المللی شیرجه خواهد بود که رقابتهایش ۲ روز به‌طول می‌انجامید.

در این تورنمنت که بیشتررنگو بوی اروپائی دارد، جماعتی از شیرجه‌روهای برگزیده دختروپسر از کشورهای مختلف شرکت‌دارند که یک «شیرجه‌روی» ایرانی نیز در این مسابقات ظاهر خواهد شد!

این شیرجه‌روی ایرانی «کیهانه عسگری» است که با تلاش پدرش راهی این تورنمنت گردیده است.

«تقی عسگری» که خود روزی بزرگترین شیرجه‌روی ایران بود و در سطح آسیا نیز تلاشهائی موفق داشت، در قالب‌یک مربی «کیهانه» دختر علاقمند و با استعدادش را تاحد یک قهرمان پیش برده است، ضمن اینکه بد نیست بیاد آوریم «کیهانه» در بازیهای آسیائی ۱۹۷۴ تهران، تنها دختر شرکت کننده ایران در دیدارهای شیرجه دختران بود. حالا در روزهائی که سکوت محض فدراسیون شنا را درخود گرفته است، سفر یک شیرجه‌روی ایرانی به دانمارک و شرکت در یک تورنمنت بین‌المللی، تنها نشانه مشاهده حرکتی و شنیدن نامی از ورزشهای‌آبی‌تحت‌رهبری فدراسیون شنا میباشد، اگرچه آنرا نبایستی به‌حساب فدراسیون شنا گذارد و بایستی آنراحاصل علاقمندی و تلاش یک پدر برای دختر قهرمان خود دانست.

کیهانه عسگری

فوتبال قهرمانی باشگاههادراروپا

فوتبال

یونان

نتایج روز سی‌ام

پینیا صفر ـ پانیتنایکوس ۲
آترومیتوس ۱ـ پیریکوس۳
اتنیکوس ۱ ـ پائوک ۲
هراکلیس ۲ـ اوفی‌صفر
کاوالا صفر ـ المپیاکوس۱
کاستوریا۱ـ پانتولیکوس صفر
پاناهایکی۵ـ پاسزایکوس صفر
پنیونیوس۱ـ آریس صفر
آ.ئی.کا۲ـ آپولون ۱.
رده‌بندی: ۱ـپانیتنایکوس۴۸ امتیاز۲ـ پائوک ۴۷ امتیاز ۳ ـ المپیاکوس ۴۶ امتیاز ٤ـ آ.ئی.کا ۴۳ امتیاز ٥ـ آریس ۳۴امتیاز۶ـ اوفی‌کاوالا۳۰امتیاز ۸ـ کلستوریا ۲۹ امتیاز.

اتریش

نتایج روز سی‌ویکم

لینز صفر ـ آدمیرا واکر صفر.
اینسبروک۱ـ استریاواک‌صفر استورم‌گراز ۲ـ استریا سالزبورگ ۲
رابیدوین ٥ـ ووئیست لینز ٤
وینا‌صفر ـ گرازر ۱
رده‌بندی: ۱ـ اینسبروک ۴۷ امتیاز. ۲ـ رابید ۴۱ امتیاز ۳ـ استریاواک ۳۹ امتیاز.

مجارستان

نتایج روز سی‌ام

اوژپشت ۲ـ فرانس‌واروش ۱
هالاداس۱ـ واشاش ٤
راباتو۳ـ سالگوتاریان۲
دوروگ ٤ـ دیوس‌گیور۱
ژگ۲ـ ویدئوتون۱
تاتابانیا ۳ـ کاپوسوار ۱
ام.تی.کا۱ـ هونود۱
کسیل ٦ـ دونایوواروش صفر
رده‌بندی: ۱ـ واشاش ۴٦ امتیاز ۲ـ اوژپشت ۴٥ امتیاز ۳ـ فرانس‌واروش ۴۱ امتیاز.

اسپانیا

نتایج روز سی‌و چهارم (روز پایان)

مالاگا۲ـ رئال‌مادرید۱
سالامانکا صفر ـ راسینگ ۱
اتلتیکوبیلبائو ۲ـ لاس‌پالماس۱
بارسلون ۳ـ بتیس۱
هرکولس ۱ـ الش۱
بورگز۲ـ رئال سوسیدادصفر
رئل‌ساراگزا ۱ـ سلتاصفر
اتلتیکو مادرید ۲ـ والنسیا ۳
سویلاصفر ـ اسپانول‌صفر
رده‌بندی: ۱ـ اتلتیکو مادرید ۴٦ امتیاز (قهرمان) ۲ـبارسلون ۴٥ امتیاز ۳ـ اتلتیکو بیلبائو ۳۸ امتیاز ٤ـ لاس پالماس ۳٦امتیاز ٥ـ رئال بیتس۳٦امتیاز٦ـ اسپانول ۳٦ امتیاز.

اخبار کوتاه

فوتبال باشگاه های آفریقا

تیم فوتبال «هرتس‌ئو آک» از غنا دیدار برگشت خود در کادر مسابقات یک هشتم جام باشگاه های آفریقا را با پیروزی ۱ـ۲ بر جارافس «سنگال» به پایان برد.

مسابقه‌در پایتخت سنگال انجام شد ضمن‌اینکه هرتس در بازی رفت ۱ـ۱ با این حریف مساوی کرده بود که باین ترتیب با پیروزی ۲ـ۳ در مجموع راهی مرحله یک چهارم نهائی شد.

کارپف پیشتاز است

● تاپایان دور یازدهم دیدار های تورنمنت بین ـ المللی شطرنج که در شهر لاس‌پالماس اسپانیا برپا است، آناتولی کارپف‌شطرنج باز بزرگ روس در مکان نخست پیش میرود.

کارپف که ضمن داشتن عنوان قهرمانی جهان قدمه‌به این دیدار ها گذارده‌است، در پیکار دور یازدهم خود «خوان مانول بلون» از اسپانیا را مغلوب کرد. پس از کارپف بنت‌لارسن، تیمان میخایل تالو دربارنوت‌مگان های بعدی‌رادر اختیاردارند.

دفاع از مقام

«یوکوگوشیکن» مشت‌زن ژاپنی‌که‌عنوان قهرمانی‌دسته مگس وزن جهان‌رادراختیار دارد، در مبارزه‌ای پانزده روندی برابر «ریگوبرتو ـ مارکانو» از ونزوئلا از عنوانش دفاع کرد.

یوکو، حریف ونزوئلائی‌اش را با امتیاز شکست داد.

اتومبیلرانی قهرمانی جهان

«جودی‌شکتر» راننده آفریقای جنوبی عنوان قهرمانی مسابقات اتومبیل ـ رانی گراندپری مونت کارلو را تصاحب کرد، «شکتر» با حد متوسط سرعت ۲۵۱٫۷ کیلومتر در ساعت وبازمان یک ساعت و ۵۷ دقیقه و ۷ ثانیه اول شد و «نیکی ـ لودا» رانندمعروف اتریشی به مقام دوم رسید.

رده‌بندی تورنمنت مونت کارلو باین صورت میباشد:
۱ـ جودی شکتر (آفریقای جنوبی) ۲ـنیکی لودا (اتریش) ۳ـ کارلوس‌رتمان (آرژانتین) ٤ـ یوهان‌ماس (آلمان غربی) ٥ـ ماریو ـ اندرتی (آمریکا) ٦ـ آلن جونز (استرالیا).

تابحال شش تورنمنت از سری مسابقات‌اتومبیل رانی قهرمانی‌جهان برگزارگردیده است که آخرین آنها «مونت کارلو» میباشد و رده بندی کلی‌برای‌عنوان‌های قهرمانی جهان تاکنون باین صورت است:

۱ـ جودی شکتر (آفریقای جنوبی) ۳۲ امتیاز ۲ـنیکی لودا (اتریش ۲۵ امتیاز ۳ـ کارلوس رتمان (آرژانتین) ۲۳ امتیاز ٤ـ ماریو اندراتی (آمریکا) ۲۲امتیاز ٥ـجیمز هانت (انگلستان) ۹ امتیاز ٦ـ یوهان ماس (آلمان غربی)، امرسون‌فیتیپالدی (برزیل) ۸ امتیاز.

«میهمانی» ستارگان تاریخ بکس

جمعه آینده «لاس‌وگاس» میزبان ستارگان بزرگ و فراموش نشدنی تاریخ‌بکس دسته سنگین وزن جهان خواهد بود که مردان جاودان گذشته‌و حال‌بکس زیر یک سقف گرد میایند.

در این میهمانی بزرگ مردانی‌چون جولوئی، ماکس شملینگ، جک استارکی، اینگمار یوهانسون، فلوید پاترسون، جرسی‌جو و الکوت، جیمی الیس، جورج فورمن، محمد علی‌و جو فریزر شرکت دارند.

ضمن اینکه جک دمپسی و جین تونی به علت عدم آمادگی جسمی در جشن شرکت نمی کنند.

فوتبال

بلژیک

اف.سی براگه: ٦ گل درروز آخر

«اندرلشت» آخرین دیدارش در صحنه مسابقات باشگاه‌های بلژیک را باپیروزی برمراسینگ وایت» همراه کرد و سایه‌خود را بر عنوان نایب قهرمان‌بازیها انداخت. چیزی که یاران اندرلشت از وقتی امید خود را برای فتح جام از کف‌دادند، در پی آن افتاده بودند.

«جام» را اف. سی براگه بچنگ آورد، و این هفته‌ها پیش از به آخر رسیدن جدالها بدون تردیدشده‌بود «قهرمان» در آخرین مسابقه‌اش پر فروغ‌ترین سیمای روز را از خود جلوه‌گر ساخت و با شکست ۲ـ٦ لیرسه، نقطه‌پایان را بر درخشش تحسین‌انگیزش گذارد.

نتایج روز سی و چهارم (روز پایان)

آنتورپ ۳ وینتراسلاگ ۱
مکلن ۲ سرکل براگه ۲
کورتریاک۳ بهورن ۱
چارلروی ۳ اف. سی لیژ٤
اندرلشت۲ راسینگ وایت۱
استاندارد ٤ اوستند صفر
لوکرن صفر وارگم صفر
اف.سی براگه ٦ لیرسه ۲
برینگن ۱ بیرشوت ۱

رده‌بندی: ۱ ـ اف. سی براگه ۵۲ امتیاز ۲ـاندرلشت۴۸ امتیاز ۳ـ استاندارد ۴٥امتیاز ٤ـ راسینگ وایت ٤٤ امتیاز ٥ـ لوکرن ۳۸ امتیاز ٦ـ وارگم ۳٥ امتیاز ۷ـ بیرشوت ۳٥ امتیاز ۸ـ سرکل براگه ۳٥ امتیاز.

تهرانی‌ها، هر روز ۱۳۰ هزار تومان آب میوه میخورند!

مشتریان و علاقمندان آب میوه در فصل گرما مجال نمی دهند که فروشندگان آب میوه را بگیرند و کنار بگذارند. این آبمیوه فروش با آنکه چندنفر شاگرد دارد نمیتواند جوابگوی گروه علاقمندان آبمیوه باشد. برای خوردن یك لیوان آب میوه هم صف تشکیل میشود.

قدیمی ترین آب میوه فروش تهران در میدان شهناز ۳۰ سال است فقط آبمیوه فروشی میکند

قیمت آبمیوه تابع بهای میوه در میدان بارفروشان است. ولی در هر حال بهای آبمیوه نباید از ۲۰ درصد سود نسبت به بهای میوه تجاوز کند

تهران، گرم است، بخصوص تا چند روز پیش که خیلی‌گرم بود. در شمال هجوم به دریا کمکمک آغاز می شود و در تهران، درهای استخر ها به تدریج بروی‌گرمازده‌ها گشوده می گردد، اما قبل از همگانی شدن دریا و استخر، مردم به آب میوه فروشی ها هجوم برده‌اند، این روزها، فصل‌داغ بستنی و پالوده و آب میوه‌و کولاها در تهران است.

اینها، همدمان دائمی تابستان های گرم و داغ تهرانند.

صبح وظهر و عصر درفصل گرما، انبوه مشتری‌های تشنه، در کنار کیوسک های ثابت و سیار آب میوه‌فروشی‌میلولندو در چنین شرایطی، آب میوه‌فروشان تهران برای به چنگ آوردن میوه‌های کمیاب‌نو برانه در میدان میوه فروشان، وتهیه آب میوه های دلخواه مردم تشنه و گرمازده، به تکاپوی دائمی دست میزنند.

این‌روزها، بخصوص‌تلاش برای‌بدست‌آوردن سهمیه‌بیشتر از طالبی کمیاب در بازار بار فروشها، دیدنی و گفتنی است هر فروشنده آب میوه سعی می‌کند برای‌بدست آوردن‌طالبی های بهتر و بیشتری برای آب گرفتن آنها، از دیگری گوی سبقت برباید. این تلاش دائمی که بهنگام‌طلوع آفتاب درمیدان بارفروشان برگزار میشود، در ساعات دیگر روز، برسباط میوه فروشان‌تهران اثرمیگذارد و میوه‌های نوبرانه را به صورت کمیاب درمی‌آورد.

ازدحام جلوی کیوسک‌های آب میوه فروشی در عین حال، بازارمیوه‌فروشان تهران را به کسادی میکشاند.

در حال حاضر، لیوان های خنک آب طالبی و شیر موز، گروه بیشتری از تشنگان را به سوی خود میکشد. سال های اولی که دستگاههای مخلوط کن برقی‌برای‌تهیه فالوده‌طالبی و شیرموزدر تهران بکارافتاد، بسرعت‌ازمیزان فروش آبمیوه های دیگر کاسته شد وبرتعداد هواخواهان آب طالبی‌و شیر موز تا ۵۰ درصد افزود. اما امروز، هجوم‌مردم به آبمیوه فروشی ها چنان است که‌اگر بعلت کمیابی طالبی و موز و شیر یا شلوغی سرآب میوه فروشی‌ها، نوشیدن فالوده‌طالبی و شیر موز ممکن نباشد، دیگر کسی تشنه از کیوسک و بساط آب میوه فروش برنمی گردد، گرما، چنان فشار آورده که هیچکس آب‌هویج و آب‌پرتقال و .... را حتی علیرغم سلیقه‌و ذائقه‌شان، پس نمی زند.

۱۳۰ مغازه آب میوه فروشی

در تهران مجموعا ۱۳۰ مغازه آب میوه فروشی وجوددارد، فروشندگان‌آب‌میوه مجازهستند علاوه برآب میوه، بستنی و نوشابه های غیر الکلی ازنوع کولاهای‌گوناگون نیزبفروشند. این مغازه‌ها با اجازه ازواحد صنفی‌مربوطه، پروانه کسب‌از اطاق اصناف دارند. اما گروهی از اغذیه فروش ها برخلاف قانون نظام‌صنفی و بدون‌اجازه مبادرت به فروش آب میوه می کنند و همین مورد، سروصدای فروشندگان‌آب‌میوه را درآورده است.

مغازه فروشندگان آب‌میوه بوسیله بازرسان اتحادیه و بازرسان اداره بهداشت، وزارت بهداری کنترل میشود. بازرسان اتحادیه موظفند علاوه برکنترل مغازه های آب میوه فروشی از نظر بهداشتی، میزان آب میوه ارائه شده به مشتری را نیز بررسی کنند تا احیانا فروشندگان کم فروشی‌نکنند. سابق براین فروشندگان آب میوه در لیوانی یخ‌میانداختند و آب میوه‌گرفته شده‌درداخل لیوان محتوی یخ ریخته‌میشد لیوانی که آب میوه درون آن ریخته میشود بایستی کاملا تمیز باشد. بخصوص‌خریداران آب میوه بایستی توجه کنند که آب میوه مانده نباشد زیرا آب میوه‌در هیچ‌شرایطی قابل نگهداری نیست و حتی اگر در شیشه دربسته و در یخچال نگهداری شود مصرف آن ممکن است سبب مسمومیت و بیماری های گوارشی‌شود. مامورین اداره بهداشت‌وزارت بهداری بخصوص در حین کنترل مغازه ها، این موردرا در نظر دارند و اگر مشاهده کنند که فروشنده، آب‌میوه مانده به مشتری فروخته‌است پروانه وی برای‌تعیین تکلیف به اطاق اصناف فرستاده می شود.

توجه داشته باشید از خوردن آب میوه‌ای که قبلا گرفته شده وماندە است حتی‌الامکان خودداری کنید. آب میوه را باید تازه گرفت ومصرف کرد.

قدیمی ترین‌آب میوه‌فروش تهران، کافه صداقت درمیدان شهناز است. این کافه را ۳۰ سال پیش حاج اکبر محمد باقری به راه انداخت. در آن زمان، حاج‌اکبردر این کافه تابستانها آب میوه و بستنی میفروخت و در زمستان هابه خاطر اینکه مغازه تعطیل‌نشود بساط فروش «فرنی»و «آش» را دائر میکردومشتریان پروپا قرصی نیز داشت. مغازه او در تمام مدت سال باز بود اما از زمانی که فروش فرنی و آش به مغازه هائی که تحت اختیار اتحادیه صنف کبابی‌ها درآمده است،حاج اکبرترجیح داده است که فقط در مغازه خود آب‌میوه‌بفروشد وکاری به کار فرنی و آش نداشته باشد.

از قدیمی های دیگر، می توان از رضا اوستا آقاجان معمار نیز نام برد که مغازه‌وی نیز در میدان شهناز، جنب خیابان شهرستانی قرار دارد وسابقه کارش به ۳۰ سال می رسد.

قیمت آب‌میوه‌درمغازه های مختلف نوسان دارد.

تهمورث شعبانزاده که‌علاوه بر اداره‌مغازه‌آب میوه‌فروشی عضویت هیئت مدیره اتحادیه آب میوه فروشان را نیزبعهده دارد در این باره میگوید: مردم از قیمت زیاد آب میوه بدون در نظر گرفتن هزینه‌تمام شده گله دارند، و حتی‌عده‌ای بدون در نظر گرفتن ضررهای نوشابه های گازدار غیرالکلی ترجیح می دهند از این‌نوشابه ها استفاده کنند و اصلا به اما حالا فروشندگان طبق دستورالعمل اتحادیه، ابتدا آب میوه را در لیوان بدون یخ میگیرند و سپس آن رادر لیوان جداگانه‌ای که درون‌آن یخ انداخته شده، میریزندتا حقی‌از مشتری تضییع‌نشود! مسئول اتحادیه صنف آب میوه، بستنی و مشروبات‌غیر الکلی میگوید:

فروشندگان آب میوه موظف هستند که‌آب میوه مورد نیازمشتری را از میوه تازه تهیه کنند. علاوه براین، مواقع، فروشنده آب میوه یا مجبور است آب پرتقال نفروشد و یااگر فروخت‌قیمت آنرا متعادل با قیمت پرتقال‌بالا ببرد. از مدتی قبل‌اتحادیه فروشندگان آب میوه برای جلوگیری از تعطیل مغازه و متضرر شدن فروشندگان آب میوه با توافق اطاق اصناف این اجازه را به‌آنها داده‌است که در هنگام گران شدن‌میوه، قیمت آب میوه را بالا ببرند ولی این افزایش قیمت بهرحال نبایستی از ۲۰ درصد سود تجاوز کند. فرضا اگرپرتقال کیلوئی ۶۰ریال خریداری‌شود و ۳ لیوان از آن آب پرتقال

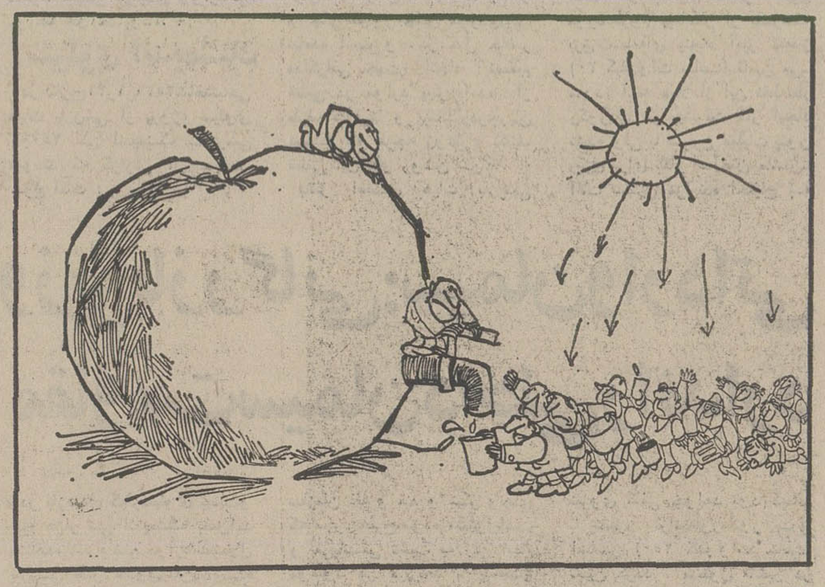

طرف آب میوه نمی آیند. وقتی هوا گرم میشود، مصرف آب میوه در تهران ناگهان بالامی رود اما جالب اینجاست که وقتی قطره‌ای نم باران‌براکنده شود و آثار خنکی در هوا مشاهده شود به یک باره فروش روزانه ۱۰۰۰ و گاه ۱۵۰۰ تومانی آب میوه‌فروشان به ۲۰۰ تا ۳۰۰ تومان درروز میرسد.

در حال‌حاضر، قیمت‌معمولی یک لیوان ۲۵ اینچی‌آب‌پرتقال لبنانی ۳۰ ریال، آب هویج ۱۵ ریال، آب‌طالبی ۲۵ریال و شیر موز ۱۵ ریال است‌اما قیمت‌ها تثبیت شده‌نیست و هر دهار نوسان نیز می شود.

تهمورث شعبانزاده در این مورد میگوید: گاهی اتفاقی افتد که فرضا قیمت پرتقال در میدان ترقی میکند. دراینگونه بدست آید، لیوانی ۲۴ ریال بایستی فروخته شود.

آب پرتقال در قوطی های کنسرو

طبق اظهارنظر فروشندگان ارائه آب میوه در قوطی های کنسرو که اخیرا رواج‌زیادی یافته هیچگونه صدمه‌ای به میزان فروش آب میوه آنها نزده است اما آنها به نکته دیگری انگشت میگذارند و می گویند درست‌است که آب میوه‌ای که در قوطی کنسرو نگهداری میشوداز نظربهداشتی سالم و قابل استفاده است، اما ویتامین ندارد و اگر هم داشته باشد بعدا بصورت مصنوعی به آن اضافه شده‌و خلاصه اینگونه آب میوه ها جای آب میوه طبیعی و تازه را نمی تواند بگیرد.

آنها در توجیه گفته‌خودشان اینطور اظهار نظر میکنند که چند سال پیش وقتی بستنی کارخانه‌ای به بازار آمد، همه گفتند که فروشندگان بستنی های ایرانی بایستی دکانشان را تخته کنند، ولی دیدید که بعد ها نه تنها از مقدارفروش بستنی فروشهای خامه‌ای‌و ایرانی کاسته نشد، بلکه سال بسال نیز کار و کاسبی آنها رونق بیشتری میگیرد.

بالارفتن میزان فروش

فروش‌آب میوه نسبت به ۵ سال پیش در تهران ۳۰ درصد ترقی کرده است. این را یک عضو هیئت مدیره‌اتحادیه صنف آب میوه‌فروش میگوید. او میافزاید: از قبیل آب‌هویج آب سیب، فالوده طالبی، شیر موز و غیره میفروشند و اگر این رقم را در ۱۳۰ یعنی جمع تعداد مغازه‌های آب‌میوه تهران ضرب کنیم، رقم ۱۳۰ هزار بدست می آید. بااین حساب هر روز در تهران‌یکصد و سی هزار تومان آب میوه خریداری میشود که البته در گرمای شدید تابستان ممکن است تا روزانه دویست هزار تومان نیز افزایش یابد!

تراکم مغازه های آب میوه فروشی درنقاط مرکزی‌وجنوبی تهران مثل‌ناصرخسرو، میدان شهناز، میدان شوش، رامه آهن، امیریه و نواحی‌مجاور خیابان های‌مذکور بیش‌ازسایر نقاط است. دلیل این تراکم این است که شمال شهری ها ترجیح می دهند به رستوران بروندو به جای آب میوه طبیعی، از آب میوه های مصنوعی و نوشابه‌هااستفاده کنند ولی در نواحی جنوب‌و مرکزی شهر مردم عادت به استفاده آب میوه را دارندو درمیان روز هر وقت فرصتی پیدا کنند، دست در جیبی برند و لیوانی آب هویج یاآب سیب و یا شیر موز و غیره می‌نوشند.

یکی دیگر از فروشندگان آب میوه میگوید: ساعات‌کار مغازه های ما از محدودیت خاصی برخوردار نیست ومامی توانیم برای فروش بیشتر تا هر موقع از شب و روز که دلمان خواست مغازه را باز نگه داریم. از موقعی که‌ساعت ها یک ساعت جلو کشیده‌شده است عملا کارکنان‌اداره هایک ساعت زودتر به سر کارشان میروند. سابق براین خیلی از فروشندگان صبح راادارى ها تشکیل می دادند اما حالا شاگردان برای‌باز کردن‌زودتر مغازه ناز می کنند و اصرار دارند که روی ساعت قدیمکار کنند و مابه‌ناچار فروش‌صبح خود را از دست داده‌ایم، اما حوالی ساعت ۱۰که‌بعضی از اداره‌ای ها از اداره‌میرون می آیند، مقداری آب‌میوه می فروشیم‌و همچنین نزدیک ظهر و عصر که فروشمان به بالاترین مقدار میرسد.

آگهی مناقصه خرید یونجه

مجتمع صنعتی گوشت لرستان مقدار ۲۵۰۰ تن یونجه مورد نیاز واحد پرواربندی خود را از طریق مناقصه خریداری می نماید. داوطلبان می توانند برای دریافت مشخصات‌فنی واطلاعات لازم‌حداکثر تا ۱۰ روز پس‌از انتشار این آگهی بدفتر مجتمع صنعتی گوشت لرستان واقع درخرم‌آباد خیابان ششم بهمن تلفن ۴۰۲۱ مراجعه فرمایند.

دکتر زعفرانلو، مدیرعامل و رئیس هیئت مدیره مجتمع گوشت لرستان

آگهی دعوت مجمع عمومی عادی سالیانه گروه مالکین سامان اول

مجمع عمومی عادی سالیانه گروه مالکین سامان اول ساعت پنج بعداز ظهر روز شنبه ۲۸ خرداد ماه ۲۵۳۶ درمحل گروه مالکین واقع در بلوار الیزابت دوم ساختمان سامان تشکیل خواهد شد.

دستور جلسه بشرح زیر است:

۱ـ استماع گزارش هیئت مدیره و خزانه‌دار و رسیدگی به حساب سالیانه شامل هزینه‌ها و وصولی‌ها و تصویب گزارش و عملکرد سال ۲۵۳۵

۲ـ بررسی و تصویب بودجه پیشنهادی برای سال ۲۵۳۶

۳ـ بررسی و اتخاذ تصمیم نسبت به‌پیشنهاد هیئت مدیره در مورد ذخیره سرمایه نوسازی بمنظور تامین هزینه تعویض و نوسازی ماشین‌آلات و تاسیسات ساختمانها در مواقع لازم.

۴ـ انتخاب اعضای هیئت مدیره برای مدت دو سال.

۵ـ انتخاب خزانه‌دار برای مدت دو سال.

۶ـ تفویض اختیارات به هیئت مدیره موضوع بند (ز) ماده ۱۰ اساسنامه از کلیه مالکین دعوت می‌شود برای شرکت در جلسه مزبور حضور یابند.

نایب‌رئیس هیئت‌مدیره ـ فائق اصغر زاده
آ ـ ۱۵۵۷۲

ویلهلم شمربک سازنده همه نوع پیچ ومهره‌های صنعتی

فرواردکنندگان محترم خواهشمند است برای هرگونه سفارشات باآدرس زیرمکاتبه نمایند

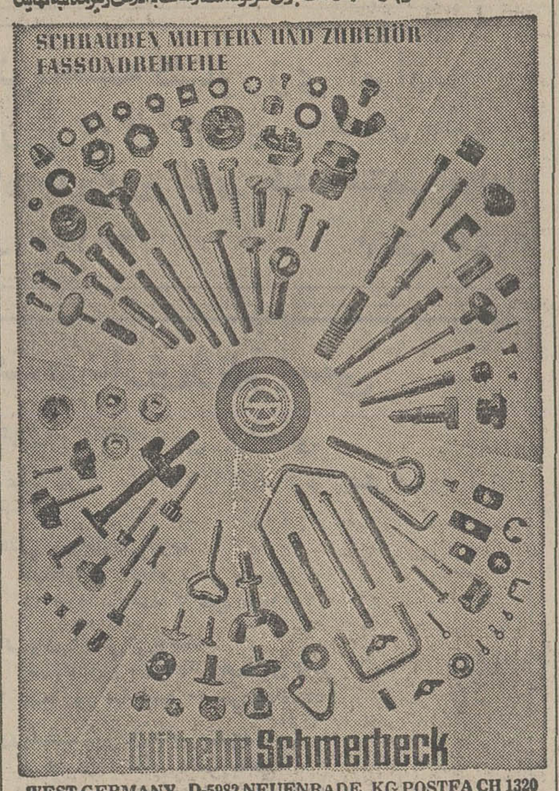

WEST GERMANY D-5982 NEUENRADE KG POSTFA CH 1320

اطلاعیه بانک رهنی ایران

از متقاضیان آپارتمانهای ۱۲۲ ـ ۱۳۶ـ ۱۶۲ و ۱۵۷ مترمربعی که قرعه بنام آنان اصابت نموده است از طریق پست سفارشی دعوت بعمل آمد در تاریخهای ذیل برای پرداخت بقیه پیش پرداخت‌وعقدقرارداد تخصیص آپارتمان باین بانك مراجعه فرمایند.

۱ـ آپارتمان های ۱۲۲ مترمربعی از ۲۴ر۲ر۳۶ الی ساعت ۱۳ روز ۴ر۳ر۳۶

۲ـ آپارتمان ۱۳۶ مترمربعی از ۲۸ر۲ر۳۶ تاساعت ۱۳ روز ۸ر۳ر۳۶

۳ـ آپارتمان ۱۶۲ مترمربعی از ۱ر۳ر۳۶ لغایت ساعت ۱۱ روز ۱۲ر۳ر۳۶

۴ـ آپارتمانهای ۱۵۷ مترمربعی از ۳ر۳ر۳۶ لغایت ساعت ۱۳ روز ۱۴ر۳ر۳۶

توجه هریك ازمتقاضیان‌را مجددا باین نکته مهم جلب مینماید چنانچه در ظرف مهلت مقرر فوق نسبت به تادیه پیش قسط مربوط وعقد قرارداداقدام ننمایند حق‌آنان‌اسقاط وآپارتمان‌مورد نظر به متقاضی رزرووا گذارخواهدشد مهلتهای مذکور بهیچوجه تمدید نخواهد شد.

بانک رهنی ایران

از ۱۴ خرداد ۲۵۳۶
برابر ۴ ژوئن ۱۹۷۷
سه‌شنبه ازطریق شیراز، حرکت ازتهران ۱۳/۱۵
ورود ۱۵/۴۵ شنبه ازطریق شیراز و بندرعباس
حرکت ازتهران ۶/۳۰ ورود: ۱۰ صبح

تهران

شارجه

برای کسب اطلاعات بیشتر به آژانس مسافرتی خود و یا هواپیمائی ملی ایران (هما) خیابان ویلا شماره ۴۲ تلفن ۹۱۱۲۵۹۱ و ۹۱۱۲۵۱۹ مراجعه فرمائید.

هواپیمائی ملی ایران ـ هما

سازمان غله و قند و شکر مسئول عدم تکمیل کارهای چند سیلو شناخته شد

۵۰ واحد نان ماشینی یک تنی در کشور احداث میشود

گزارشهای تعدادی از کمیته‌های کمیسیون شاهنشاهی در دومین جلسه عمومی این کمیسیون در شماره‌های گذشته چاپ شد . در این شماره چند گزارش دیگر از نظرتان میگذرد .

سیلوی کرج

در تاریخ شانزدهم فروردین ۲۵۳۶ شاهنشاهی هیات بازرسی از پروژه سیلوی ۶۴۰۰۰ تنی کرج بازرسی نمودند که گزارش آن بدین شرح است :

پیشرفت کارهای ساختمانی و نصب ماشین‌آلات سیلوی ۶۴ هزار تنی کرج برابر جدول زمان‌بندی انجام گردیده و جز در موارد زیر :

۱ـ اسیلیب . فرم کندوها : از چهار سری کندو ، دو سری آن انجام گرفته و دوسری دیگر در صورت تامین بموقع سیمان قریبا شروع خواهد شد و مسئولیت عدم تکمیل کارها با سازمان غلو قند و شکر و چای کشور که مجری طرح است میباشد .

۲ـ نصب ماشین آلات کمبایستی در موقع بازدید طبق جدول زمانی مقداری از آن انجام شده باشد بعلت کمبود سیمان و کارگر متخصص در تمام رشته‌ها و عدم حمل تعدادی از ماشین‌آلات به کارگاه ۴۵ درصد آن انجام گرفته است. مسئولیت عدم تکمیل کار با سازمان غله و قند و چای و شکر است .

۳ـ نصب تاسیسات برقی که باید ۷۵ درصد تا تاریخ بازرسی انجام گردیده باشد بعلل فوق ۵۰ درصد انجام گرفته است مسئولیت عدم تکمیل کار با سازمان غله و قند و چای و شکر کشور است .

پیشنهادات :

۱ـ طبق اظهار مهندسان مشاور که مورد تائید نماینده وزارت بازرگانی می‌باشد برای تسریع در اتمام ساختمان سیلو و نصب ماشین‌آلات و تاسیسات برقی از وزارت بازرگانی تقاضای ۹۰۰۰ تن سیمان از نوع محصول کارخانه آبیک (بهترین نوع سیمان برای ساختمان کندوها) گردیده که ۴۵۰۰ تن آن باید در سه‌ماهه اول سال جاری در اختیار پیمانکار گذاشته شود تا از نظر فنی بتون‌ریزی سری سوم و چهارم کندوها بدون وقفه و انقطاع شروع گردد و ۴۵۰۰ تن دیگر در سه‌ماهه دوم تحویل پیمانکار گردد بطوری که در این مورد نماینده وزارت بازرگانی اظهار میدارد طبق تصمیمات شورای سیمان کشور سهمیه و مقادیر مصرف هریک از گروه‌های مصرف کننده با توجه به میزان تولید و واردات و با رعایت اولویتها توزیع میشود ولی با توجه به اینکه میزان تولید و واردات سیمان جوابگوی احتیاجات داخلی نیست علی الخصوص با در نظر گرفتن اولویتهای درجه یک امکان تامین کلیه سیمان لازم برای سیلوی کرج و سایر سیلوها وجود ندارد از این جهت درمورد سیلوی کرج و سایر سیلوها میزان احتیاجات سه‌ماهه اول سال ۲۵۳۶ شاهنشاهی بمقدار ۸۱۷۸۴ تن به شرکت گسترش خدمات بازرگانی ارسال گردیده و شرکت مزبور باتوجه به ضوابط و مقدورات کلا برای مدت زمان مزبور شش هزار تن سهمیه تعین نموده است که این مقدار ۵ر۷ درصد نیاز ساختمان سیلو های کشور در سه ماهه اول سال است . باتوجه به مراتب فوق پیشنهاد میشود درصورت امکان بعلت احتیاجات مبرم به تاسیسات ذخیره غلات ساختمان سیلوها که در شرایط فعلی طبق ضوابط شرکت گسترش خدمات بازرگانی در درجه دوم اولویت قرارداد به درجه اول ارتقاء یابد تابتوان هرچه زودتر ساختمان سیلوها را بپایان رساند .

۲ـ پرداخت مطالبات معوقه پیمانکار بمنظور افزایش نیروی انسانی بیشتر در کارگاه کاملا ضروری است و طبق اظهار نماینده وزارت بازرگانی مکاتباتی در این مورد با سازمان برنامه و بودجه صورت گرفته است .

سیلو ۱۰۰ هزار تنی اهواز

در تاریخ ۲۰ر۱ر۲۵۳۶ شاهنشاهی هیات بازرسی از پروژه سیلوی اهواز بازرسی نمودند که گزارش آن بدین شرح است :

در بازدیدی که از پروژه سیلوی صد هزار تنی اهواز بعمل آمد کلیه فعالیتهای ساختمانی برابر جدول زمان‌بندی شده پیشرفت داشته و عملا رکودی درفعالیت های ساختمانی مشاهده نگردید.

پیشنهادات : طبق نظر مهندسین مشاور و پیمانکار برای اینکه کارها درآینده مطابق برنامه پیش‌بینی شده انجام گردد بایستی سیمان مورد احتیاج از نوع ۵ شش هزار تن و سیمان نوع ۱ به مقدار چهارده هزار تن به ترتیب زیر دراختیار پیمانکار قرار گیرد :

قبل از پایان اردیبهشت ماه ۲۵۳۶ شاهنشاهی ۳ هزار تن سیمان نوع ۵ (بایستی قبل ازگرم شدن هوا سیمان تحویل شود والا عملیات بتون‌ریزی تا مهر ماه بتعویق خواهد افتاد) .

از اول شهریور ماه ۲۵۳۶ شاهنشاهی ۳ هزار تن سیمان نوع ۵

ماهانه بدون وقفه از تاریخ اول شهریور ماه ۳۶ ـ ۱۴۰۰ تن سیمان نوع ۱

همانطوری که قبلا در گزارش مربوط به سیلوی کرج بیان شد بدیهی است تهیه و تامین سیمان مورد احتیاج سیلوی اهواز نیز در شرایط کنونی با مسائل اساسی کمبود سیمان تولیدی و وارداتی مواجه خواهد بود .

سیلوی اندیمشک

در تاریخ ۲۱ر۱ر۲۵۳۶ شاهنشاهی هیات بازرسی از پروژه سیلوی ۲۵۰۰۰ تنی اندیمشک بازرسی نمودند که گزارش آن بدین شرح است :

وزیر بازرگانی: سیمان وارداتی مقاومت سیمان داخلی را ندارد

در بازدیدی که از سیلوی بیست و پنج هزار تنی اندیمشک بعمل آمد مشاهده شد وضع موارد مشمول بازرسی طبق جدول زمان‌بندی‌شده بجز تهیه نقشه‌های مقدماتی و تحویل زمین و تهیه و بررسی نقشه‌های اجرائی در بقیه موارد فعالیتی انجام نشده است .

اشکالات عدم پیشرفت کارها : براساس تحقیقاتی که از نماینده وزارت بازرگانی و مهندسان مشاور بعمل آمد علت عدم پیشرفت کارها موارد زیر بوده است :

۱ـ پیمانکار بعلت کمبود کادر فنی مجهز هنوز اکثر نقشه ها و برنامه‌های اجرائی مورد نظر را به تصویب مهندسان مشاور نرسانده است و در مورد ۲۵ ر. نقشه‌های تصویبی از طرف مهندسان مشاور دستور شروع کار داده شده ولی پیمانکار بعلت مذکور و اختلاف نظر در مفاد قرارداد عملیات مربوطرا شروع ننموده است .

۲ـ عدم ترخیص موقت ماشین‌آلات کارگاهی که فعلا در گمرک خرمشهر می‌باشد بعلت ابهامی که بزعم پیمانکار در متن قرارداد تیپ در زمینه سپردن ضمانتنامه بانکی جهت ترخیص محمولات وجود دارد از ترخیص آنها خودداری نموده است و حال آنکه درباره سایر پیمانکاران طرف قرارداد سازمان غله و قند و شکر و چای کشور چنین موردی پیش نیامده است و در حال حاضر مذاکراتی جهت اتخاذ تصمیم قطعی در موارد پیش آمده از طرف کارفرما و پیمانکار درجریان میباشد که هرچه زودتر تکلیف قطعی این کار روشن شود.

بنظر اعضای هیات بازرسی سازمان غله و قند و شکر و چای که مجری طرح بوده مسئول است و می‌بایستی نسبت به رفع ابهام موجود در قرارداد با پیمانکار بموقع اقدام و هرگونه اشکالی که مانع پیشرفت عملیات شده است رفع می‌نمودند .

سیلوی ساری

درتاریخ ۲۴ر۲ر۲۵۳۶ شاهنشاهی هیات بازرسی از پروژه سیلوی ۵۰۰۰۰ تنی ساری بازرسی نمودند که گزارش آن بدین شرح است :

مشاهدات هیات بازرسی : در بازرسی که از طرح سیلوی پنجاه هزار تنی ساری که توسط پیمانکار بصورت مقاطعه مقطوع ساخته می‌شود بعمل آمد ملاحظه شدکه کلیه کارها برابر جدول زمان‌بندی شده باستثناء موارد زیر انجام شده است :

الف : تا تاریخ بازرسی باید ۱۰۰ ر. کارهای مربوطبه تامین برق انجام شده باشد و حال آنکه تاکنون ۸۰ ر. آن انجام‌شده است . ضمن بازدید ملاحظه شد نصب‌تیرهای‌مربوط به‌انتقال‌نیروی برق انجام پذیرفته و طبق اطلاع مهندسان مشاور هزینه‌مربوط را به شرکت برق منطقه‌ای پرداخت نموده‌اند ولی شرکت مذکورهنوز نسبت به نصب ترانسفور ماتور و انشعاب برق اقدامی‌ننموده است. در حال حاضر برق مورد لزوم پیمانکار از یکرشته برق منطقه‌ای پنجاه آمپر سه‌فاز (۳۰ کیلووات ساعت) تامین می‌شود، البته عملا از این نقطه‌نظر رکوردی در پیشرفت کار ایجاد نشده ولی با شروع عملیات بتون ریزی برای بکار انداختن ماشین‌آلات سنگین درآینده احتیاج به نیروی کافی خواهد بود کمابد با نصب ترانسفورماتور برق اساسی (۲۵۰ کیلووات ساعت) تامین گردد . مسئول تاخیر در نصب ترانسفورماتور شرکت‌برق منطقه‌ای مازندران تشخیص داده شده .

ب : ازنظر تامین آب از ۱۰۰ ر. کار ۷۵ ر. آن انجام پذیرفته و ۲۵ ر. بقیه با نصب موتور پمپ که از طرف پیمانکار خریداری‌شده است قریبا انجام خواهد شد .

درمورد راهسازی می‌بایستی همزمان با تاریخ بازدید عملیات مربوطه به راهسازی شروع می‌گردید و حال آنکه‌هنوزهیچگونه اقدامی در جهت احداث راه‌اصلی از طرف کارفرما! و مهندسان‌انجام نگرفته است .

ت ـ نظر نماینده‌وزارت‌بازرگانی: در مورد علت عدم پیشرفت کار های مربوط به نصب ترانسفور ماتور این‌است که‌کلیه‌اقدامات‌لازم بعمل آمده و برق منطقه‌ای می‌بایستی دراسرع وقت نسبت به نصب ترانسفورماتور و انشعاب آن اقدام نماید و مراتب ازطرف اداره کل بازرگانی مازندران مرتبا تعقیب میشود و همچنین درمورد نصب پمپ پیمانکار مورد احتیاج را خریداری نموده و قریبا نسبت به حمل و نصب آن اقدام خواهد شد .

پیشنهاد های هیات بازرسی:

۱ـ مساحت اراضی‌خریداری‌شده جهت سیلوی پنجاه هزار تنی در حدود ۴۵ هزار متر مربع می‌باشد با توجه به اینکه ظرفیت نهائی این سیلو صد هزار تن تعیین گردیدمو برج‌ماشین‌آلات آن نیز اصولا برای سیلوی صد هزار تنی در نظر گرفته‌شده‌اراضی کنونی در آینده جوابگوی احتیاجات فعالیتهای جنبی نیست لذا با توجه به اینکه قریبا در این منطقه پروژه‌های عمرانی دیگری پیاده خواهد شد پیشنهاد میشود از هم‌اکنون نسبت به خریداراضی مورد نیاز آتی از اراضی‌مجاور و تاسیسات فعلی خریداری شود تا درآینده با توسعه فعالیت های سیلو و ایجاد مسکن برای کارکنان و کارگران مشکلاتی‌پیش نیاید .

۲ـ راه اصلی : اراضی کنونی سیلوی جدیدالاحداث در قسمت شمال غربی راه‌آهن ساری‌ـ‌گرگان قرار گرفته است و راه‌فعلی بعلت باریک‌بودن و انحناء بیش‌ازحد برای عبور کامیون های سنگین بهیچوجه مناسب نیست، لذا پیشنهاد می‌شود که نسبت به مطالعه و احداث راه مناسب از طرف سازمان غله وقند وشکر و چای کشور اقدام لازم معمول گردد تااین راه هرچه زودتر توسط دستگاه های ذیربط ساخته وبرای‌بهره‌برداری‌آماده شود .

۳ـ به سازمان برق‌منطقه‌ای‌تاکید شود که در موردنصب‌ترانسفور ماتور و تامین برق ۲۵۰ کیلووات در ساعت هرچه زودتر اقدام نماید .

اظهارات وزیر بازرگانی

پس‌ازپایان‌گزارش‌بازرسی‌کمیته های‌کمیسیون شاهنشاهی، آقای منوچهر تسلیمی وزیر بازرگانی گزارش خود را باین‌شرح‌خواند:

وزیر بازرگانی ـ بنده باید ابتدا عرض کنم تمام نظریاتی که‌توسط کمیسیون شاهنشاهی‌درگزارشهائی که اینجا داده شده است دقیق و درست است تا آنجا که مربوط به‌وزارت بازرگانی‌است وبنده بسیار خوشوقتم که باین ترتیب کمیسیون شاهنشاهی نبض‌وزارت بازرگانی را در دست دارد واگر فعالیتی در آن کوتاهی شد و سعی داریم ، کوتاهی‌های‌خودمان را از میان برداریم و کار ها طبق جدول زمان‌بندی شده و طبق خواست اعلیحضرت‌همایون شاهنشاه بنحو دلخواه‌پیش‌میرود ۲ اشکال اساسی در کار بودمکه موجب این شده است که کارها درموارد زیادی صد درصد طبق‌جدول پیش‌نرود یکی‌مساله‌سیمان‌بوده است که بلافاصله بعد از رسیدن گزارش بازرسی شاهنشاهی ۲۵ هزارتن سیمان‌بعلت‌پیشنهادی‌که برای اولویت سیلوها شده بود دراختیارسازمان غله‌وقندوشکر گذاشته شد البته آن سیمان‌ها همانطور که میدانید باید قسمت اعظمش از تولید داخلی تامین شود زیرا سیمان‌وارداتی‌مقاومت لازم را که خاصیت سیمانی که از روی دریا میگذرد و دوسه‌ماهی روی دریاست ندارد . در مورد پیمان‌هائی که برای ساخت‌سیلوها وجود دارد اختلاف نظری بین سازمان غله وقند وشکر و مهندسان مشاور وجود داشته‌که طبق دستور جناب نخست‌وزیر به آنها دستور داده شده و بر طبق مهلتی که از طرف‌اعلیحضرت شاهنشاه آریامهر تعیین شده‌است تا ۱۵ خرداد تمام اشکالات مرتفع خواهد شد و گزارش‌مثبت‌بعرض مبارکشان خواهد رسید همانطور که از طرف سازمان برق‌مازندران و کمک وزارت نیرو ازپنجشنبه گذشته برق ساری وصل شد و این اشکال هم برطرف گردید .

در مورد گزارشهای کلی که در اینجا گفته شد بنده عرض نمیکنم چون گزارشهای آخرین گروه بازرسی مطرح بود فقط‌در مورد نان‌ماشینی جزوبرنامه‌هست‌بنده نان ماشینی جزو برنامه هست‌بنده میخواستم باستحضارتان برسانم که علاوه بر اینها ۵۰ واحدنان ماشینی یک تنی در نانوائی‌های کشور گذاشته میشود وتعداد ۳۰تای آن در پایان سال ۳۶ نصب خواهد شد و محل‌های آن هم تعیین شده است . تشکر میکنم .

دانشگاه آزاد ایران

آگهی استخدام مدیر مراکز اموزشی برای شهر گنبدکاووس

دانشگاه آزاد ایران برابر مقررات خود یک نفر با شرایط و مشخصات زیر برای مدیریت مراکز آموزشی دانشگاه در گنبد کاووس استخدام میکند.

شرایط داوطلبان

۱ـ دارابودن درجه دکترا یا فوق لیسانس
۲ـ محلی بودن و یا داشتن حداقل دو سال سابقه سکونت در استان مربوطه
۳ـ داشتن سوابق کار در آموزش یا مدیریت آموزشی
۴ـ آشنائی به زبان انگلیسی
۵ـ نداشتن موانع استخدامی
۶ـ برخورداری از سلامت کامل به گواهی پزشک معتمد دانشگاه

مدارک مورد نیاز

۱ـ یک نسخه شرح حال تحصیلی و شغلی
۲ـ یک کپی از آخرین مدرک تحصیلی
۳ـ فرم تکمیل شده زیر:

برگ درخواست شغل از دانشگاه آزاد ایران

اینجانب ..... متولد ..... دارای شناسنامه .....
.. صادره از ..... که دارای درجه ..... رشته .....
..... از دانشگاه ..... واقع در کشور .....
که هم اکنون در شهر ..... ساکن میباشم تقاضای شرکت در مصاحبه مربوط به استخدام تمام وقت در مرکز آموزشی دانشگاه آزاد ایران در شهر گنبدکاووس را دارم

نشانی: شماره تلفن
امضاء

از داوطلبان واجد شرایط خواهشمند است مدارک یادشده را همراه فرم تقاضا تا ۱۵ خرداد ۲۵۳۶ به تهران صندوق پستی ۱۹۶۲ـ ۱۱ دانشگاه آزاد ایران ـ مرکز تامین و پرورش نیروی انسانی با پست سفارشی ارسال دارند. بدیهی است به تقاضای داوطلبانی که واجد شرایط مذکور نباشند یا مدارک ارسالی آنان ناقص یا دیرتر از تاریخ تعیین شده مدارک خود را پست کرده باشند ترتیب اثر داده نخواهد شد. پس از بررسی مدارک از متقاضیان واجد شرایط برای مصاحبه دعوت به عمل خواهد آمد.
م الف ۳۷۹۴

مجله دنیای ورزش روزهای شنبه منتشر میشود

اطلاعیه تغییرادرس بانک توسعه کشاورزی ایران

بانک توسعه کشاورزی ایران از تاریخ ۲۵۳۶/۳/۷ در ساختمان جدید خود، واقع درابتدای بزرگراه فرحزاد روبروی کوی گیشا مستقر خواهد شد. تلفنهای جدید: ۶۹ـ۹۸۱۰۶۰ م الف ۴۱۸۴

هواپیمائی ملی ایران «هما»

اطلاعیه

قابل توجه مسافران پروازهای داخلی و خارجی «هما»

برای شناسائی و تحویل سریع‌تر چمدانهای مسافران:

هواپیمائی ملی ایران «هما»

طرح الصاق برچسب نام و آدرس روی جامه دانهای مسافران را از روز ۲۰ اسفندماه ۲۵۳۵ بمرحله اجرا گذاشته است. برچسب پشت چسب دار نام و آدرس که نمونه آن در ذیل چاپ شده است، بمقدار لازم در دفاتر فروش «هما» و آژانسهای فروش بلیط قرارداد که برایگان در اختیار مسافران «هما» گذاشته خواهد شد هواپیمائی ملی ایران «هما» از مسافران خود تقاضا دارد، حتماً نسبت به نصب برچسبهای مذکور به روی چمدانهای خود اقدام نمایند.

IRAN AIR — هواپیمائی ملی ایران ـ هما ـ

نام _____
Name
آدرس محل اقامت _____
Residence Address
تلفن _____
Telephone

وزارت بهداری و بهزیستی

مرکز آموزش تخصصی پزشکی

موضوع سخنرانی «های علمی خرداد ماه ۲۵۳۶ را که در مرکز پزشکی فیروزگر ایراد میگردد به استحضار میرساند:

۱ـ درمان آریمی های قلبی (سخنرانی دوم)
سخنران : آقای دکتر علی‌پور
۱۱ صبح سه شنبه ۳ خردادماه ۲۵۳۶

۲ـ تظاهرات بیماریهای داخلی در پوست
سخنران : آقای دکترهمایون ارام
۱۱ صبح روز سه شنبه ۱۰ خردادماه ۲۵۳۶

۳ـ ازدیاد فشارورید باب (پرتال هایپرتنشن)
سخنران : آقای دکترریاحی
۱۱ صبح سه شنبه ۱۷ خردادماه ۲۵۳۶

۴ـ عفونت های ناشی از میکروب های غیرهوازی
سخنران : آقای دکترسجادی
۱۱ صبح سه شنبه ۲۴ خرداد ماه ۲۵۳۶

۵ـ پیوند کلیه
سخنران : آقای دکترمنصوریان
۱۱ صبح سه شنبه ۳۱ خرداد ماه ۲۵۳۶

آگهی به فارغ التحصیلان

بفرمان مطاع اعلیحضرت همایون شاهنشاه آریامهر و در اجرای قانون خدمات اجتماعی زنان:

بدینوسیله کلیه زنانی که از اول فروردین تا پایان امرداد ماه ۲۵۳۶ شاهنشاهی از دبیرستانها ،انستیتوها، دانشکده ها و موسسات آموزش عالی فارغ‌التحصیل میشوند و به تحصیلات رسمی ادامه نمیدهند برای شرکت در خدمات اجتماعی احضار میشوند .

بنابراین کلیه مشمولان قانون مزبور باید تاپایان شهریورماه ۲۵۳۶ شاهنشاهی بادردست داشتن مدارک زیر، خود رادر تهران به اداره کل سپاه دانش وخدمات اجتماعی زنان واقع درخیابان سپه‌خیابان استخر ، ودر شهرستانها به ادارات آموزش و پرورش معرفی نمایند.

منوچهر گنجی وزیر آموزش وپرورش

مدارک لازم :

۱ـ اصل مدرک تحصیلی و فتوکپی آن (افراد دیپلمه ،فارغ‌التحصیل خردادماه ۲۵۳۶ شاهنشاهی میتوانند گواهی‌قبولی از دبیرستان که بتایید اداره آموزش و پرورش محل‌رسیده باشد ارائه دهند.)
۲ـ اصل شناسنامه و فتوکپی آن .
۳ـ عکس ۴ × ۳ چهار قطعه

آگهی

شرکت ملی ذوب آهن ایران موجودی شش نوع از آجرهای نسوز تولیدی ذوب آهن آریامهر را بصورت خرده و یا عمده بفروش میرساند . علاقمندان بخرید میتوانند جهت کسب اطلاع از مشخصات و یا دریافت نمونه آنها بامور بازرگانی این شرکت به آدرس (دهکده المپیک ـ بلوک ۷۴ آپارتمان ۷۴۰ ، طبقه اول ـ تهران) و یا قسمت فروش و امور بازرگانی ذوب آهن آریامهر (اصفهان) مراجعه فرمایند.

شرکت ملی ذوب آهن ایران

آگهی مجمع عمومی

بدینوسیله از سهامداران شرکت ایران خوشه سهامی خاص دعوت میشود در جلسه مجمع عمومی عادی سالیانه ومجمع عمومی فوق‌العاده که در ساعت ۴ بعداز ظهر روز دوشنبه سی‌ام خردادماه ۲۵۳۶ در محل شرکت واقع د رمیدان کندی اول خیابان تاج کوچه روشنائی طبقه سوم پلاک ۵۱ تشکیل میشود حضور بهمرسانند.

دستور جلسه :

۱ـ استماع گزارش بازرسی وقرائت وتصویب گزارش هیئت مدیره
۲ـ تصویب ترازنامه سال ۲۵۳۵
۳ـ انتخاب بازرسان
۴ـ تجدید انتخاب هیات مدیره ومدیر عامل
۵ـ افزایش سرمایه
۶ـ تغییر بعضی مواد اساسنامه
۷ـ تعیین روزنامه برای آگهی‌های شرکت

هیئت مدیره شرکت

گزارشهائی از جنوب
صفحه ۱
اطلاعات
سه‌شنبه سوم خرداد ماه ۲۵۳۶ ـ شماره ۱۵۳۱۸

جسد کارگر ۲۵ ساله‌در باندفرودگاه پیداشد

جوان ۲۵ ساله‌ای که جسدش در اطراف باند فرودگاه امیدیه آغاجاری پیدا شد .

آغاجاری ـ تحقیق‌پیرامون چگونگی مرگ جوان ۲۵ ساله‌ای که جسدش چند روز پیش در اطراف باند فرودگاه « امیدیه» آغا ـ جاری پیدا شد همچنان ادامه دارد .

جسد مقتول که کارگر شرکت ملی نفت آغاجاری بود و اسماعیل قاسمی‌نام داشت برای کالبد شکافی‌به پزشکی قانونی اهواز‌انتقال یافته است .

سالروز تشکیل تعاون

به مناسبت سالروز تشکیل تعاونی‌ها اداره کل تعاون در استان یزد اعلام کرد جمعا ۲۸ شرکت تعاونی روستائی با ٤۱۲۸۲نفر عضو و ۷۰۹۷۹۰۰۰ ریال سرمایه در سطح استان یزد فعالیت دارد . همچنین۱۰۳ باب فروشگاه تعاونی و ۸۱ فروشگاه نفت نیز دایر گردیده است .

بهمین مناسبت مراسمی در میدان پهلوی یزد با شرکت کارکنان اداره کل تعاون و کشاورز ی‌استان یزد و اعضای شرکت‌ها ی‌تعاونی برپا شد و پیکره شاهنشاه‌آریامهر گلباران گردید .

وضع عوارض جدید دراصفهان

اصفهان ـ درسی و سومین جلسه انجمن‌شهر اصفهان‌که بریاست دکترخلیلی تشکیل‌شد لایحه‌مربوط‌به‌انجام تعمیرات و نماسازی پایه پیکره اعلیحضرت رضا شاه کبیردر میدان ۲٤ اسفند و گزارش کمیسیون مشترک‌عوارض و حقوقی نسبت به پیشنهاد شهرداری در مورد ضوابط مربوط بمصدور اجازه‌و احد های کار و کسب به تصویب رسید .

براساس این‌مصوبه عوارض ایجاد واحدهای کار و کسب در طبقه همکف تا عمق پنج متر از مسیر خیابان برای هر مترمربع معادل دو برابرقیمت منطقه و بقیه برابر قیمت منطقه‌ای وصول خواهد شد برای طبقه اول و تحتانی تا عمق بیست و پنج متر از هر متر مربع یک برابر قیمت منطقه‌ای و زائد برآن نصف قیمت منطقه‌ای و برای سایر طبقات‌یک‌چهارم‌قیمت‌منطقه‌ای برای هر متر مربع عوارض وصول خواهدشدازپارکینگ و سایر تاسیسات این قبیل‌بنا عوارض گرفته نخواهد شد.

خوشا تفرج نوروز، خاصه درمدخل کثیف و پرزباله‌شهر شیراز!

★ اینجا مدخل شهر شیراز ، شهر گل و بلبل و شعروزیبائی است... اینجا انبوه زباله‌ها و گرد وخاک غلیظ ناشی ازعبور تریلرها وکامیون‌های غول‌پیکر وانبوه لکه‌های بزرگ و کثیف روغن‌سوخته‌اتومبیل وگازوئیل برروی خاک کثیف ، تصور دیدن زیبائی را در شهر گل و بلبل از ذهن هر مسافر تازه‌وارد دور می کند ...

این مدخل جنوب شرقی شهر، جلوه‌ای بسیار زشت به شهر قشنگ شیراز داده است بجاست‌که‌مسئولین امورشهری شیراز نسبت به پاکیزه نمودن وزیبا سازی‌این دروازه‌بی‌شکل و کثیف اقدام کنند تا باز هم بتوان سرود خواند که :
خوشا تفرج نوروز خاصه در شیراز
که برکند دل مرد مسافر از وطنش

باصرف ۱۰۰ میلیون ریال اعتبار:

یک جادهٔ ۶۵ کیلومتری برای «دشمن زیاری» ساخته‌می‌شود

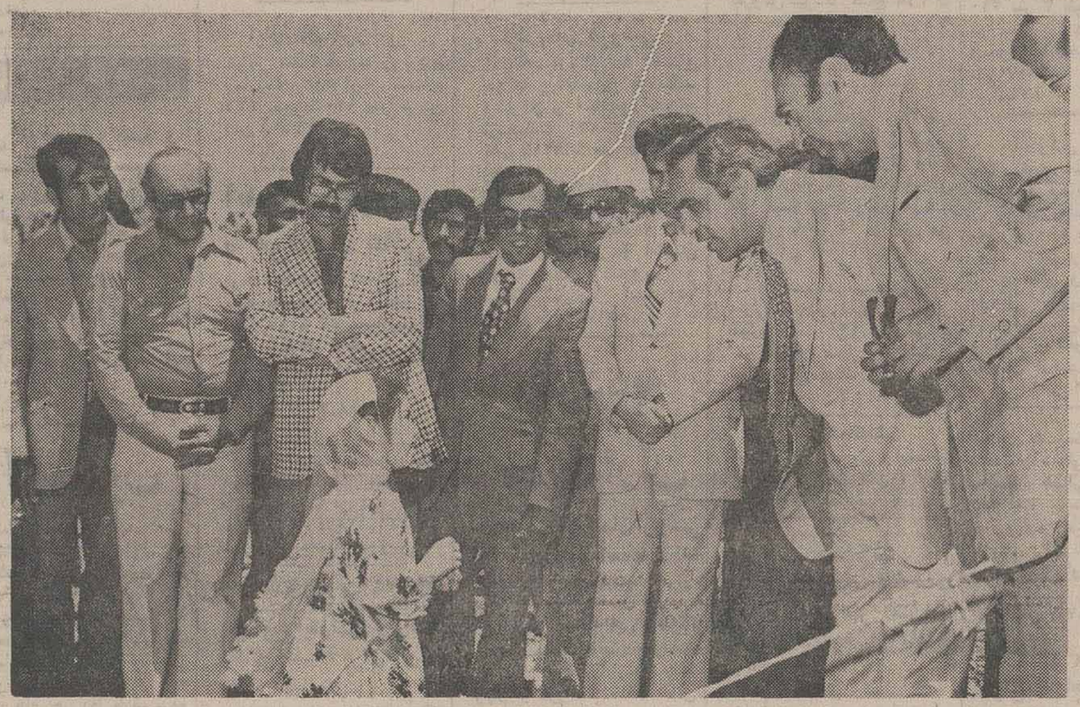

استاندار فارس در سفر به منطقه « دشمن‌زیاری» ضمن بازدیداز مدارس عشایر وروستائی ،بارها میزان سواد دانش آموزان این‌مدارس را آزمود و هوش و استعداد آنان را تحسین کرد ـ در تصویر یک دختر کوچولوی دانش آموز به پرسشهای استاندار پاسخ می‌دهد .

استاندار فارس ضمن سفر به منطقه دشمن زیاری ، نیازهای روستائیان را مورد بررسی قرارداد

در روستاهای دشمن زیاری، استاندار فارس مردم را به مشارکت وهمکاری در اجرای طرحهای عمرانی ورفاهی ترغیب کرد

● در یک سفر یکروزه ، دکتر نصر اصفهانی استاندار فارس ، همراه با بهمن بیگی رئیس کل آموزش ؛ ـایری کشور ، فرمانده ژاندارمری فارس‌وتنی چند از مسئولین سازمانهای اداری و اجرائی استان از منطقه «دشمن زیاری» در قسمت غربی فارس دیدن کردند .

این بازدید به منظور آشنائی نزدیک با چگونگی زندگانی روستائیان این منطقه و شناخت نیازها ، مسائل و مشکلات اساسی‌آنان صورت گرفت .

در آغاز این سفر استاندار و همراهان مورد استقبال روستائیان منطقه «شول» قرار گرفتند . اهالی «شول» از استاندار خواستار تاسیس مدرسه عشایری در منطقه‌خود شدند .

سپس در روستای «سنگر» مردم این روستا از استاندار فارس درخواست‌کردند نسبت به تعمیر تنها مدرسه این روستا به مقامات مربوطه دستور دهد .

تامین آب و احداث‌مدرسه

آنگاه در منطقه شمال دشمن زیاری ، عشایر ساکن این منطقه ضمن گفتن خیر مقدم به استاندار فارس درخواست کردند که‌نسبت به تامین آب‌آشامیدنی و احداث

بقیه درصفحه‌دوم

۴۰۰ هزار متر زمین به‌کپرنشینان واگذارشد

اهواز: ٤۰۰ هزار متر مربع از زمین های ماه شهر بین کپرنشینان این شهرستان تقسیم شد و باتسهیلاتی که فراهم آمد، عملیات خانه‌سازی برای صد هاکپر نشین بندر های‌ماهشهر و شاهپور آغاز شد.

«آصفی» شهردار ماهشهر در جلسه‌ای که برای رسیدگی به مسائل شهروروستا باحضور دکتر صالحی استاندارخوزستان و نمایندگان مردم ماهشهر تشکیل شده بود، ضمن بیان مطلب بالا گفت : به تدریج با اسکان این عده در خانه های جدیدالاحداث ، کپر هائی که وجود آنها به بهداشت‌وزیبائی منطقه لطمه‌میزند تخریب‌خواهد شد.

کپرنشینانی که صاحبخانه شده‌اند برای احداث فاضلاب حدود ٤ میلیون تومان پرداخت کرده‌اند.

استاندار خوزستان نیز گفت: در آینده‌ای نزدیک آثاری از زندگی کپر نشینی در شهر های خوزستان وجود نخواهد داشت .

محصول خرمای امسال خوزستان ۹۰ هزار تن برآورد شد

اهواز ـ محصول‌خرمای امسال خوزستان به هشتاد تا نودهزار تن رسید.

این مطلب در جلسه‌ای که بمنظور بررسی وضع خرمی خوزستان با شرکت استاندار، معاون تعاون و امورروستاها، رئیس کل مرکز صادرات ، رئیس موسسه استانداردو چند تن از مقامات مسئول کشاورزی استان تشکیل شده بود اعلام شد.

دراین جلسه همچنین اعلام شد: ظرف هفته آینده یک شرکت در خرمشهر به ثبت‌می رسد که کار حمل و بسته‌بندی و بازاریابی خرمای صادراتی خوزستان رابعهده میگیرد.

«بوسه» خون براه انداخت!

در نزاعی‌که بخاطر بوسه غیر مجاز درگرفت یک نفرکشته و یک‌نفرمجروح شد

خرمشهر ـ یک بوسه غیر مجاز مردی رابه کشتن داد و قبیله‌ای رابجان هم افکند.

جوان شروری بنام محمد سبتی هنگامی که دختر ۱۷ ساله‌ای از عشیره‌اش بنام «خیجه» مشغول آوردن آب از کارون بود او را بزوربوسید. «خیجه» که از اولین بوسه مرد آشفته شده‌بود ناگزیر ماجر ارابرای خانواده خودشرح دادو نزاعی خونین براه افتاد.

این حادثه در روستای‌عشایری سویشتی رخ‌دادو طی آن‌محمد سبتی باچوب و چماق حسین سبتی پدر دختر وعلی برادردختر راکه قصد گرفتن انتقام از او بودند بشدت مجروح کرد ، و بستگان دو خانواده بجان هم افتادند.

دراین حادثه‌حسین پدردختر کشته شدو علی برادرش‌بشدت مجروح گردید.

محمد سبتی که با هوسی بچگانه باعث این‌خونریزی‌شده بود توسط ماموران ژاندارمری دستگیر شد.

قصاب محله آهنگران اصفهان به ۱۵ سال زندان محکوم شد

وی بطرفداری از برادرزاده‌اش جوانی را باکارد قصابی کشته بود

اصفهان‌ـقصاب محله« آهنگران» اصفهان که بطرفداری از برادر زاده‌اش جوانی را در نزاع‌کشته بود، در دادگاه جنایی اصفهان به۱۵ سال زندان محکوم شد.

اسداله امینی سال پیش بدنبال نزاع دونفر ازبستگانش ، مغازه قصابی‌اش راتعطیل کردو باپنهان ساختن کارد قصابی در زیرکتش وارد منازعه شدوبه طرفداری از برادر زاده‌اش ، یکی ازمنازعین بنام رحمت‌الله قدوسی را کشت.

محاکمه اسداله امینی ۳ روز در دادگاه جنایی اصفهان ادامه داشت و پس‌از ۳ جلسه رسیدگی و چند ساعت شور، بموجب رای دادگاه عالی جنائی اصفهان به ۱۵ سال زندان محکوم شد.

نام «خارجی» روی تابلومغازه‌ها عوارض دارد

شیراز ـ کسبه وپیشه‌وران شیرازی که نام‌خارجی برای‌مغازه هایشان انتخاب میکنند ،باید عوارض بدهند !این مطلب را آقای «معرفی» نماینده انجمن شهرستان در جلسه اخیر انجمن عنوان کرد: ویادآور شد: این دسته از کسبه وپیشه‌وران‌موجب شده‌اند تافرهنگ وزبان فارسی بخطر بیفتد .

آقای « معرفی» سپس پیشنهاد کردکه باید از مغازه‌دارانی‌که‌برای مغازه‌هایشان نام خارجی انتخاب کرده‌اند عوارض استفاده از لغت خارجی گرفته شود .

در جلسه انجمن شهرستان یزد :

ازوضع نان دریزد انتقادشد

مقامات مسئول چرابه وعده های خود عمل‌نمی کنند ؟

یزد ـ در جلسه انجمن شهرستان یزد که بریاست روحانیان تشکیل شد پیشنهاد گردید . با اعتبار ۵۳۰ هزار تومان‌میدان انتهای بلوار راه آهن جدول بندی گردد و پارک وحشی تکمیل شود .

و در محله فهالان رشیخداد پارک کودک و پارک ایجاد شود .

در این جلسه همچنین لزوم تبدیل بخش مهریز به شهرستان یادآوری شد و از وضع نان دریزد بشدت انتقاد گردید . در این‌جلسه‌همچنین گفته شد که در سفر اخیروزیر کشور به یزد وعده داده‌شدکه آب آشامیدنی یزد تامین‌خواهد شد و راه یزد ـ بافق ـ یزد ـ شیراز باز سازی‌خواهدگردید و خیابان کمربندی‌دریزد ایجاد خواهد شد اما تاکنون اقدامی در این موارد صورت نگرفته است‌ازاین رو بهتراست‌مقامات مسئول به وعده های داده‌شده وفا کنند .

در خاتمه جلسه از طرح جامع شهر یزد انتقاد شد و گفته شد این طرح نه‌تنها به‌نفع مردم نیست بلکه برای آنان زیان نیز دارد .

برائر واژگون شدن تویوتا با ۹ سرنشین

۲ پسرعمو کشته و ۷ نفرمجروح شدند

مرودشت ـ براثر واژگون شدن اتومبیل تویوتا شماره۶۳۹۲۲ شیراز به رانندگی حبیب‌الله همایون ، دو نفر کشته و ۷ نفر مجروح شدند .

حادثه ساعت ده صبح امروز در جاده تخت جمشید ـ مرودشت روی دادو طی آن خداخواست سلطانی و علی سلطانی که هردو پسر عمو و ۲۲ ساله بودند کشته شدندو ۷ تن دیگر از سرنشینان تویوتا مجروح گردیدند .

راننده اتومبیل که فاقد گواهینامه رانندگی است تحت تعقیب گرفت .

گفتگو با دختران عضو سازمان جمعیت شیر و خورشید سرخ‌دراصفهان

مامربیان «اخمو» نمیخواهیم

چرا نباید از اردوگاه و خانه جوانان شیر و خورشید سرخ استفاده کنیم .؟

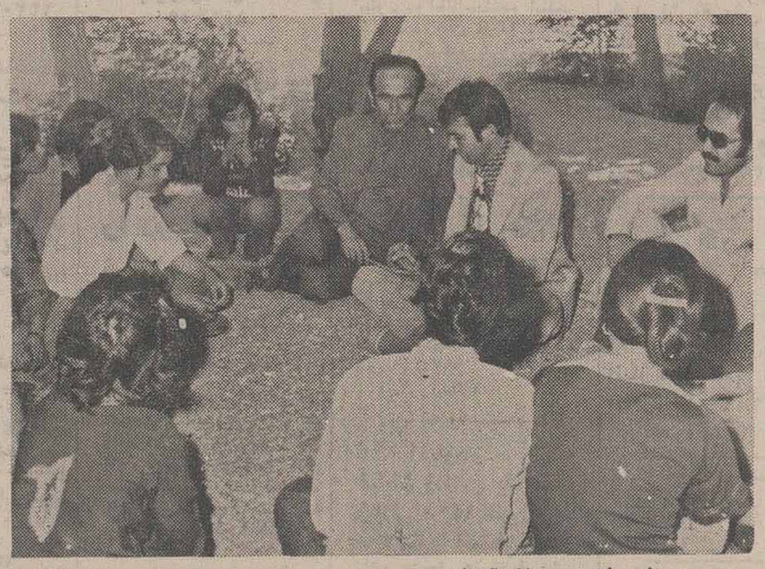

عده‌ای از دختران دانش‌آموز عضو جمعیت شیرو خورشید سرخ هنگام‌گفتگو با خبرنگار اطلاعات

اصفهان ـ گروهی‌ازدختران دانش‌آموز عضو سازمان شیرو خورشیدسرخ‌اصفهان که‌بمنظور فراگیری فعالیت های اردوئی و امدادی در اردوگاه تربیتی شاهکوه اجتماع کرده بودند در نشستی باخبرنگارما دراصفهان پیرامون مسائل و مشکلات مربوط به جوانان اصفهانی به بحث و گفتگو پرداختند .

سرگردان میشویم

درآغازگفتگو طاهره‌عبداللهی دانش‌آموز دبیرستان۲۵شهریور اظهار داشت : هرچندگاه یکبار به‌تشکیل اینگونه اردوهامبادرت میشود و ما هم راهی آن می شویم حال آنکه اساسا برنامه پیش‌بینی‌شده‌ای برای تشکیل اینگونه اردوها وجود ندارد و ما فقط میدانیم که یک هفته قبل از تشکیل اردو اعلام می‌کنندو ما را با اتوبوس به شاهکوه می‌آورند و وقتی به اینجا می رسیم تازه اول سرگردانی ما است زیرا برای ما درشاهکوه جائی درنظر گرفته نشده و ما اجبارا‌بایستی جای‌دانش‌آموزان مدارس اصفهان‌را که براساس برنامه‌های تنظیمی امور تربیتی هر هفته به شاهکوه می‌آیند غصب کنیم .

وی افزود : درحالیکه شیرو خورشید سرخ یک سازمان اجداگانه و از نظر مالی بسیار غنی است و خیلی‌راحت‌میتواند مشکلات کوچک نظیر اردو را برطرف کند .

بقیه درصفحه‌دوم

نیازمندیهای اطلاعات

تلفنهای: ۳۱۱۲۳۰-۳۱۱۲۲۹

نیازمندیهای اطلاعات تلفنی را صبح میپذیرد

هروسی ـ تولد ـ ضیافت و میهمانی (هرگونه جشنی) در پیش دارید قبل از هر اقدامیا سازمان مطمئن که با شرکت ومسئولیت هنرمندان مشهور کشور تنظیم واداره می شود مشورت نمائید از جوانانی که دارای صدای خوب هستند دعوت مینماید یما مراجعه نمایند تابهترین شعر و آهنگ را در اختیارشان قرار دهیم تلفن ۳۱۰۵۷۴ استریو برناز
۱ـ۲ آ ـ ۸۲۲

فروش فوری
استخرشنای‌پیش‌ساخته
با تصفیه تلفن۲۷۰۲۸۷

خوشنویسی وطراحی
۷۵۷۶۶۵

لوله بازکنی
لوله‌بازکنی شبانه‌روزی
فوری ۶۳۶۳۷۹

لوله‌بازکنی فوری سعدی
۳۵۵۴۷۳

لوله‌بازکنی و لوله‌کشی
خدمات‌ما ۸۲۷۴۰۸

لوله بازکنی و
تخلیه چاه در تمام نقاط
تلفن ۷۶۷۶۷۳

تشخیص ترکیدگی
لوله بادستگاه الکترونیکی
۹۲۶۱۵۶

تخلیه چاه کوروش
۷۹۵۷۹۸

لوله‌بازکنی فوری
۷۶۳۴۷۲

تخلیه‌چاه
تخلیه‌وحفر
هر نوع چاه با تجهیزات کامل لوله‌بازکنی فوری شرکت مهندسی امید
تلفن ۶۵۹۰۴۷

تخلیه چاه کاوه
با پمپهای مخصوص لجن‌کشی
۹۶۲۲۵۳

تخلیه هر نوع چاه
۹۳۵۲۸۶
با ۲۰٪ تخفیف
از کلیه شرکتها

تخلیه چاه و لوله‌بازکنی
۶۶۷۹۱۳

تخلیه‌چاه
۵۳۴۴۲۲ ـ ۵۶۲۹۰۴
۵۳۷۸۱۷ ـ ۵۳۸۳۲۷
لوله‌بازکنی ۵۰ تومان

تخلیه چاه‌و خدمات‌کمالی
۵۴۵۹۰۱

تخلیه چاه و انبار ۳۵۰ تومان حفر چاه و لوله بازکنی ۵۳۷۸۸۵

تخلیه چاه فاضلاب‌ـ‌آران فوری
تلفن ۵۵۰۵۵۶
نور و پیرو

گمشده
چک شماره ۳۰۶۸۲۱۲۹ عهده بانک بازرگانی شهر ری از حساب جاری ۱۶۶۱ بمبلغ ۳۰۰ هزار ریال تمام بتاریخ ۳۶ر۳ر۲۵ مفقود گردیده از درجه اعتبار ساقط است.
۲۴۷۵ـآ

دسته چک ۱۶ برگی از شماره ۱۲۳۸ الی ۳۲۴۰۰ حساب جاری ۴۲۷۷۷ بانک بیمه ایران باجه مهر آباد و همچنین گواهینامه رانندگی شماره ۹۸۹۱ اصفهان اینجانب فرخ هادیزاده رئیسی مفقود شده چکها ازدرجه اعتبار ساقط است‌یابنده‌لطفابه تلفن۳۰۴۸۰۴ اطلاع دهد.

کیف جیبی محتوی گواهینامه دو شخصی وکارت سند مالکیت اسلحه شکاری وغیره بنام آقای سید عطاله هدی جویندگان به تلفن ۸۴۷۶۹۰ اطلاع دهندو مژدگانی دریافت دارند.
۵۵۱ـآ

پروانه کار به شماره ۱۴۹۹ـ ۲ـ۵۰۵۸ وپروانه اقامت‌شماره۶۰۱۶ـ۸۶ـ ۲۷۵ و گواهینامه بین ـ المللی آقای‌ژان‌کروزیه از تاریخ ۳۰ر۱ر۳۶ مفقود شده از یابنده تقاضا دارد به تلفن ۸۵۹۰۱۱ تماس گرفته مژدگانی دریافت نمایند.

پدینو سیله‌باطلاع میرساند یک قطعه چک بانک ایرانشهرشعبه معاملات ریالی بشماره ۴۳۶۰۰۷ سر رسید ۲۰ر۲ر۳۶ بمبلغ ۱٫۸۰۰٫۰۰۰ ریال و چهار قطعه سفته بشماره و سررسید های ۸۱۱۷۰۱ ـ ۳۰ر۳ر۳۶ و ۸۱۱۷۰۲ ـ ۳۰ر۴ر۳۶ و ۸۱۱۷۰۳ ـ ۳۰ر۵ر۳۶ و ۸۱۱۷۰۴ سر رسید ۳۰ر۶ر۲۵۳۶ هر کدام بمبلغ پانصد هزار ریال‌شرکت پرسیزیون و بحواله کرد الکتریکی کاخ ـ شهریی در تاریخ ۲۰ر۲ر۳۶ سرقت شده است کلیه اسناد فوق‌الذکر از درجه اعتبار ساقط بوده از یابنده تقاضامیشود دبنشانی‌بناصر خسرو ـ الکتریکی کاخ ـ الکتریکی شهریی تلفنهای : ۵۳۱۱۴۹ ـ ۳۱۷۶۴۸اطلاع دهد. متشکرم‌ـ شهریی
۳۴۵۱ـآ

آپارتمان‌فروشی

قابل توجه شرکتها و موسسات خصوصی
جهت محل کار آپارتمان مجهز به کلیه سیستمها حوالی پارک وی فروشی ۹۲۳۲۵۶
۲۷ـ۱ آ ـ ۹۷۹

آپارتمان‌نوساز ۳ اطاق‌خواب‌ـ ۱۴۰مترحیاط و پارکینگ ۷۵۰ هزارتومان‌یوسف آباد ـ مدیر ـ خیابان۳۷ شماره شانزده تلفن ۶۵۰۳۵۳
۳۱۲۵ـآ

اکازیون

آپارتمان۳ اطاق خواب‌ـ‌مهندسی وشخصی ساز طبقه اول از ساختمان۳ طبقه شمالی نوساز واقع در گیشا خیابان ۲۳ جهارراه اول پلاک ۲۱ با۱۶۰ مساحت مفیدو ۳۰ متر پارکینگ اختصاصی‌دارای تلفن‌اختصاصی دایروکولر نصب شده و کلیه پنجره های هر دو طرف پرده کرکره و موکت و شوفاژ روشن و ۲ دستگاه سرویس ایرانی و فرنگی مجزا و کلیه اطاق خواب ها تا سقف کمد بفروش میرسد با تلفن های ۸۲۸۵۸۷ و ۶۳۴۰۴۵ تماس بگیرید.
۸۳۱ـآ

آپارتمان دو اطاق خوابه پذیرائی هال و سرویس کامل زیربنا ۱۰۰ متر مربع واقع‌در خیابان سینا کوی کاخ غربی جوانان به مبلغ ۳۵۰ هزار تومان مقطوع بدون واسطه بفروش میرسد.
۸۱۵ـآ

وزراء

آپارتمان ۲ اطاق خوابه، سالن ، آسانسور با سرویس‌کامل ۶۲۴۹۴۴

اکازیون شخصی‌ساز عباس‌آباد ۳ اطاق خوابه ۲۰۰ متر کف پارکت بعلاوه پارکینگ۸۹۰۵۰۱

آپارتمان فروشی با نازلترین قیمت‌شمال‌شهر بویژه‌شمیرانات ۲۲۸۹۷۱ تفکری
۷ـ۱ آ ـ ۴۱۲

آپارتمان فروشی تهران‌ـ پارس با وام بانکی ۲۵۰ هزار تومان پیش قسط‌به اقساط ۱۵ ساله از یک الی ۵ اطاق تلفن ۷۸۲۰۳۰ و ۷۸۰۰۶۱

آپارتمان شیک فروشی فوری
دو اطاق خوابه ۸۰ متر با شوفاژ و سرویس کامل‌تلفن ساعات اداری ۳۱۵۷۶۳
۸۸۳ـآ ۱ـ۲

قابل‌توجه

مهندسین ، دکتر ها ، شرکت ها آپارتمان های لوکس‌فروشی‌درروزولت شمالی نبش خیابان دهم جهت دفاتر .
۶۳۵ـآ

اوایل تاج ۷۰ متر آپارتمان با تلفن۴۲۰ هزار تومان۹۷۰۱۴۹
۲۴۷۸ـآ

بعلت مسافرت
آپارتمانی‌با ۱۶۵ متر بنای‌مفید ۳ اطاق خواب نوساز کاغذ دیواری موکت و شوفاژ روشن در طبقه دوم در یک مجتمع ساختمانی در شمال غربتهران با ۳۰۰ هزارتومان وام پانزده ساله ببلغ ۶۹۰ هزار تومان بفروش می رسد تلفن ۹۲۴۳۲۸
۲ـ۱ آ ـ ۵۴۹

آپارتمان فروشی
خیابان تخت جمشید روبروی بیمارستان ۵۰۲ ارتش شماره ۴۷۱ حدود ۱۲۰ متر مربع تلفن ۸۳۳۴۱۸
۳ـ۱ آ ـ ۳۳۸۹

آپارتمان فروشی با موقعیت عالی

درخواجه عبداله انصاری طبقه سوم مساحت ۱۶۴ متر سه اطاق خوابه تلفن مستقل‌موکت شده پارکینگ لوکس و مدرن نوساز تلفن ۲۲۷۷۴۶ و ۲۳۱۴۲۱
۲ـ۱ آ ـ ۷۸۸

فروش اپارتمان شخصی ساز دو دستگاه ۲ و ۳ اطاق‌خوابه باقیمت مناسب فروشی تلفن ۶۲۷۳۹۴ـ ۶۲۳۷۴۶ـ۶۲۴۷۳۱ سازمان تهیه مسکن موریس

پارتمان‌فروشی۶۴۹۷۴۰

هر نوع اپارتمان و ویلا نقد و اقساط برای‌فروش آماده میباشد
۸۴۸۷۳۸ ـ ۸۵۵۲۰۷

آپارتمان‌قسطی

فقط با ۲۰۰ هزار تومان پیش قسط تهران‌پارس فروشی تلفن ۷۸۱۹۱۸

۸ دستگاه آپارتمان ۴ اطاقی با سرویس کامل در فرح شمالی قیمت ۶۵۰ هزار تومان تلفن ۸۴۱۲۱۵

۴ دستگاه آپارتمان ۲ اطاق خوابه‌با پارکینگ‌و شوفاژ مجهز قیمت۷۵۰ هزارتومان تلفن۸۴۱۲۱۵

قابل‌توجه

شرکتها و موسسات
یک دستگاه ساختمان بسیار مدرن احداثی در قطعه زمین به مساحت ۹۰۰ متر مربع زیر بنا ۳۰۰۰ متر مربع دارای حدود ۱۰۰ اطاق با ۲ آسانسور ، فن‌کوئل پارکینگ کافی ۱۶ فیش تلفن و سایر تجهیزات رفاهی واقع در بهترین نقطه جهت شمالی پارک پهلوی(خیابان میرداماد) یکجا بفروش می‌رسد
تلفن ۸۴۱۵۵۸

آپارتمان فروشی
۲ـ۱ ۳ـ۴ اطاق خوابه و سرویس کامل تلفن۳۴۴۹۸۲
۱۳ـ۱ آ ـ ۶۳۷

آپارتمان لوکس نوساز
۲اطاق‌خوابه آسانسور شوفاژ انباری با پارکینگ ۱۱۵متر مربع ۷۰۰ هزار تومان کاخ جنب قنادی شاهرضا کوچه احمدی ـ ۲۸ آپارتمان شمالی طبقه ۴ بازدید ۴ الی ۶ بعداز ظهر تلفن ۶۳۳۷۹۱
۲ـ۱ آ ـ ۸۱۱

حوالی‌عباس‌آباد

دو دستگاه آپارتمان شخصی ساز ۲ و ۳ اطاق خوابه با تجهیزات کامل بفروش میرسد تلفنهای ۳۳ـ۳۲ـ ۸۵۳۰۳۱
۳ـ۱ آ ـ ۲۶۳

آپارتمان ۲ اطاق خوابه با سرویس مجهزدرونک
۶۸۷۵۴۰ ـ ۲۷۱۹۶۵

اکازیون

یکدستگاه آپارتمان واقع در خیابان آیزنهاورچهار ره خوش بمساحت ۱۱۳ متر بنای خالص دارای۲ اطاق خواب ، هال ـ پذیرائی سرویس کامل شوفاژ کولر موکت کاغذ دیواری تلفن و پارکینگ اختصاصی به فروش میرسد تلفن ۹۵۰۸۰۸
کریمی

فرح‌آبادژاله۲ دستگاه آپارتمان بمبلغ ۴۵۰ الی ۴۰۰ هزار تومان بدون واسطه بفروش میرسد باتلفن ۳۴۶۶۹۳ تماس بگیرند
۴۰۹۱ـآ

عباس‌آباد

آپارتمان ۳ اطاق خوابه با شوفاژ کولر انباری پارکینگ ۹۰۰ هزار تومان فروشی ۶۲۴۷۳۱ ـ ۶۲۳۷۴۶ ـ ۶۲۷۳۹۴
۵ـ۱ آ ـ ۴۴۰

در شمال شهر
آپارتمانهای۲ تا۱۴ طاق خوابه برای فروش موجود .ستتلفن ۸۵۳۷۳۶ و ۸۴۷۹۸۲

آپارتمان فروشی
آپارتمان نوساز سه اطاق خوابه و پذیرایی پارکینگ وشوفاژ و آسانسور خیابان اردیبهشت ۷۳۰ هزار تومان تلفن ۶۶۸۲۱۹ صبحها و بعد ازظهر ها
۲ـ۱ آ ـ ۵۳۴

داودیه بین میرداماد و ظفر ۲دستگاه آپارتمان دو اطاق خوابه باسالن و سرویس و پارکینگ بافن‌کوئل قیمت ۶۵۰ هزار تومان ۸۵۶۷۸۷

مژده‌به خریداران

همه‌نوع آپارتمان‌فروشی موجود است
۸۳۵۲۲۲ و ۸۳۹۰۲۵

هرکاری متخصص‌میخواد
اگر میخواهید همیشه راحت باشید از خرید آپارتمان خانه ویلا با گروه خدمات تماس بگیرید ۶۸۷۰۶۴
۸۰۱ـآ

آپارتمان همکف با حیاط دارای ۳اطاق خواب ۲۰۷ متر زیربنا سالن نهار خوری پذیرائی دو دستگاه دستشوئی پاسیو و زیر زمین اختصاصی شوفاژ تلفن‌و دستگاه‌تهویه آشپزخانه مجهز سرویس کامل با ۲۰۰ هزار تومان وام بانکی واقع در پهلوی روبروی پارک ساعی‌بدون واسطه بفروش‌می رسد تلفن ۶۸۱۹۷۵
۲ـ۱ آ ـ ۸۳۴

ارزان ارزان در گیشا
۴اتاق روبه آفتاب شوفاژ پارکینگ موکت خارجی ۵۳۵ تومان ۶۳۷۲۷۵

آپارتمان ۲ و ۴ اطاق خوابه‌در بخارست،کاندی پهلوی یوسف آباد جردن از ۶۵۰ الی یک میلیون‌وچهارصد هزار تومان فروشی ۸۳۴۵۷۰ـ ۸۳۲۷۴۱

آپارتمان

۳و۴و۵ اطاقه باقیمت مناسب نقد و اقساط تلفن ۷۹۴۶۵۴

خانه‌فروشی

خانه فروشی ساختمان سه طبقه‌باتمام تجهیزات و تلفن ۱۱۷ متر مساحت فرح‌آبادژاله اول خیابان فلاح‌پلاک۲۸۸ بفروش میرسد تلفن ۳۴۲۱۵۷

منزلی‌بمساحت۲۲۵ متر ویلائی روکار سنگ دارای ۳ اطاق خواب و زیر زمین واقع در تهران پارس بفروش میرسد تلفن ۶۵۵۸۳۳

قابل توجه آپارتمان سازان ومهندسین

خانه‌ای کلنگی واقع در خیابان بجهت‌آباد منطقه تجارتی تراکم زیاد با ۶۰۰٪ بدون واسطه به فروش میرسد تلفن ۸۲۶۴۸۹

پیلوی‌خانه کلنگی بمساحت ۸۰۰ متر تراکم ۳۳۰ درصد بیواسطه بفروش میرسد تلفن ۶۲۹۶۵۲ و ۶۲۵۶۷۳
۵۸۲ـآ ۱ـ۲

قیطریه

خانه شخصی‌ساز مدرن دو طبقه ۴۵۵ متر مساحت ۸۵۰ متر بنا ۳ اطاق خوابه و تجهیزات کامل قیمت ۳ میلیون و ۱۰۰ هزار تومان تلفن ۲۶۲۸۶۲

خانه‌های فروشی در کرج

تعداد چند دستگاه ساختمان نوساز در بهترین نقطه کرج روبروی شهرداری خیابان‌بهار کوچه رویابه مساحت هر یک حدود ۲۱۰ متر مربع بازیربنای ۱۸۰ مترمربع به مبلغ ۵۳۰ هزار تومان بفروش میرسدتلفن ۹۶۱۵۰۸ صبح ها از ساعت ۵ر۹ تا۱۲بعدازظهر ۳ر۵ تا۶ر۵ بغیر ازروزهای تعطیل
۴ـآ ۵۹۴

یکباب خانه شمالی بمساحت ۱۶۳ متر ۳ طبقه ۸ اطاق سرویس‌مجهز تلفن کولربدون واسطه درامیریه کوچه رحیمی بفروش میرسد صبح ها ۹ تا ۱۱ بعد ازظهر ها ۲ الی ۶ تلفن ۵۲۷۲۵۲ مراجعه فرمائید
۳ـ۱ آ ـ ۶۱۹

خانه‌ای به مساحت ۷۱ر۵ متر ۳ طبقه دارای ۵ اطاق یکزیر زمین‌آب برق تلفن کولر واقع در چهارراه گلوبندک ـ انتهای گذر مستوفی کوچه شریف واعظی پلاک ۶۴ بفروش می رسد تلفن ۵۲۷۸۳۰
۱ـ۵ آ ـ ۸۲۶

منزلی باجهار اطاق تلفن‌کولر آبگرم بقیمت ۴۳۰ هزار تومان در خیابان کمالی ورزشگاه بفروش میرسدتلفن ۵۴۱۴۰۵
۲ـ۱ آ ـ ۸۲۵

شهرک اکباتان
فروش فوری بی واسطه‌فاز اول ۱۴۸ متری تلفن۹۶۶۳۲۱
۹۶۳ـآ

اکازیون

خانه‌ای دوونیم طبقه‌هفت اطاقه ۱۵۰ متر امیریه خیابان مهدیخان تلفن ۵۳۵۲۹۴

خانه‌ای در بهترین نقطه تهران نو بمساحت ۱۶۵ متر شمالی مستقل هر طبقه ۳ اطاق وهال وسرویس کامل تلفن و شوفاژ بیواسطه ۱۱ میلیون ریال ۷۹۶۲۰۱
۳ـ۱ آ ـ ۳۶۷

ساختمان ۳ طبقه بر چهارراه عباس‌آباد وفرح شمالی با دو دهنه مغازه ۲۵۰ متری ویکباب‌مغازه دیگر تخلیه یکجا بقیمت ۳ر۵ میلیون تومان به فروش می‌رسد تلفن ۸۵۱۲۱۵

یکباب خانه بمساحت ۱۳۲متر آب و برق و تلفن شمیران اول فرمانیه بفروش می رسد تلفن ۲۷۲۵۳۳
۲ـ۱ آ ـ ۷۷۱

خانه فروشی
فروش همه نوع خانه های ویلائی ومستغلاتی **۸۳۵۲۲۲ و ۸۳۹۰۲۵**

یکدستگاه خانه ۲ طبقه در حوالی‌آیزنهاور رودکی‌با تلفن بفروش میرسد تلفن ۹۲۷۳۹۶ از ساعت ۵ بعد ازظهربعد
۳ـ۱ آ ـ ۸۵۲

یکباب خانه واقع در خیابان ری ـ انتهای ادیب الممالک ـ خیابان مازندرانی ـ جاذب بمساحت ۳۶۴ متر ویلائی زیر بنا ۲۰۰ متر طبقه بالا و ۲۰۰ متر پائین به تلفن ۳۵۷۳۸۹ مراجعه فرمائید.
۸۶۳ـآ

انتهای خیابان وزراء

ساختمانی بمساحت۴۲۰ متر دوطبقه مستقل در انتهای خیابان وزراء خیابان سی و سوم با شوفاژ و تلفن به فروش میرسد تلفن
۹۲۸۰۸۲
۹۳۳۹۷۶

خانه‌ای دوطبقه ونیم باه‌اطاق وفیش تلفن چهار ساله ۶۵۰ هزار تومان آیزنهاور خیابان نورگستر کوچه نشیبا پلاک ۲۰

خانه‌ای دو طبقه به مساحت ۱۶×۷ در مهرآباد جنوبی دارای ۴ اتاق و سرویس با دو مغازه شاغل نقدا ۵۰۰هزار تومان فروشی تلفن ۶۲۱۷۹۹ و ۶۲۹۴۷۰
۱۴۰ـآ

منزل ویلائی

یکدستگاه منزل ویلائی بمساحت ۱۰۰۰ مترمربع زیربنا ۱۶۰۰ متر سه طبقه دارای ۱۳ اطاق خواب سالن پذیرائی بزرگ گچ‌بری و آینه‌ـ کاری شده شوفاژ ـ کولر تلفن و استخر کوچک‌به مبلغ ۶ میلیون تومان‌به فروش میرسد خیابان پهلوی کمی بالاتر از باغ وحش و دولتشاه ، بلوار حافظ شیرازی تلفن ۳۱۱۲۲۴ و ۳۱۱۲۲۵

خانه فروشی

بالاتر از سه راه تخت جمشید کوچه فرهاد پلاک ۶۷ سه طبقه نوساز ۳ شماره تلفن مستقل‌مقطوع ۷۵۰ هزارتومان به سرایدار مراجعه شود.
۶ـ۱ آ ـ ۸۰۰

خانه فروشی در بهار شمالی

۳۱۰ متر ۳ طبقه مستغلاتی با دو سند جدا در منطقه‌تجارتی وبدون اصلاحی باقیمت عادله تلفن ۷۵۶۶۸۷
۸۳۲ـآ

خانه‌ولکس ویلائی‌شخصی ساز بسیار مدرن و شیک شمالی بادربماشین رو حیاط و باغچه مشجر ۳۰۰ متر زمین و ۴۰۰ مترزیر بنا با روکار سنگ و بهترین مصالح دارای سالن و ناهار خوری دوهال ۵اطاق خواب‌سرویس ایرانی‌و فرنگی شوفاژ روشن و کولر و تلفن خیابان نادری بفروش میرسد تلفن ۳۱۴۷۵۳
۵۶۴ـآ

خانه‌ای بمساحت ۳۱۵ مترباد و ساختمان شمالی و جنوبی ساختمان شمالی دو طبقه و نیم۵ اطاق و سرویس‌ساختمان جنوبی دو اطاق و زیر زمین باآب و برق تلفن خیابان‌ری کوچه‌آبشار کوچه تجارتچی کوچه شیری پلاک ۳ از ۳ الی۷ تلفن ۵۲۸۷۵۰
۲ـ۱ آ

منزلی‌بمساحت ۲۲۰متر چهار اطاق یك مغازه تیرآهن برق ایستگاه حسینی خیابان مهناز ۵۰۰ هزارتومان بفروش میرسد تلفن ۷۳۱۷۸۶

خانه ویلائی بمساحت ۲۲۳ مترمربع شمالی درب ماشین‌رو باآب و برق و تلفن و کولر وکاغذ دیواری در فرح آباد ژاله ساختمان های بانکرهنی آماده فروش تلفن ۳۲۲۹۰۲از ساعت ۵ بعد ازظهر بعبعد
۵۵۱ـآ

تراکم ۳۳۰ درصد
خانه دو طبقه جنوبی زمین ۲۳۰ متر ساختمان ۳۲۰ متربا جواز طبقه سوم و تلفن‌تخلیه ۱۸۰۰۰۰۰ تومان طبقه دوم تخلیه اول مستاجر ۱۷۰۰۰۰۰ تومان امیر آباد شمالی شیراز غربی ـ کوی نوشاد بن بست ایرج پلاک ۱۰ بازدید ۵الی ۷ بعدازظهر تلفن ۶۳۳۷۹۱
۲ـ۱ آ ـ ۸۱۲

منزلی کلنگی دارای ۸ اطاق بمساحت ۳۱۶ متر خیابان ایرانمهرپلاک ۵۰۶ بمبلغ ۹۵۰ هزار تومان فروشی ساعت۴ الی ۵ر۶ بعد ازظهر تلفن ۳۹۳۱۹۲
۲ـ۱ آ ـ ۸۱۷

بهترین خانه و مستغلات و آپارتمان های لوکس‌را در شمال تهران از ما خریداری فرمائید
۶۲۰۱۰۷ و ۶۲۲۰۶۵

یکدستگاه ساختمان نوساز ۵ طبقه شامل ۳ دستگاه آپارتمان ۴اطاقه وزیرزمین و پارکینگ در جاده قدیم شمیران‌مقابل بی‌سیم‌نبش‌کوچه بسطامی یکجا یا بصورت‌آپارتمان بفروش میرسد۸۴۱۵۵۸
۳۸۹ـآ

تراکم ۳۳۰ درصد
خانه دو طبقه جنوبی زمین ۲۳۰ متر ساختمان ۳۲۰ متربا جواز طبقه سوم و تلفن‌تخلیه ۱۸۰۰۰۰۰ تومان طبقه دوم تخلیه اول مستاجر ۱۷۰۰۰۰۰ تومان امیر آباد شمالی شیراز غربی ـ کوی نوشاد بن بست ایرج پلاک ۱۰ بازدید ۵الی ۷ بعدازظهر تلفن ۶۳۳۷۹۱
۲ـ۱ آ ـ ۸۱۲

خانه‌ای بمساحت ۱۷۵ مترباد و ساختمان شمالی و جنوبی ساختمان‌شمالی دو طبقه چهار اطاق وزیر زمین ساختمان جنوبی دو اطاق‌خیابان شهباز خیابان راشد چهار راه دوم پلاک ۴۶ از ساعت ۳ الی ۷ بعد ازظهر ۵۲۸۷۵۰
۸۰۹ـآ

منزلی ۳طبقه ۲۴۰ متر زمین ۱۰ اطاقه ، آب ، برق ، تلفن و زیرزمین قیمت یك میلیون ۶۰۰ هزار تومان صبح تا ۲ بعدازظهر تلفن۷۵۵۶۶۷
۳۶۸ـآ

اکازیون واقعی

حراج ـ یك باب‌خانه
نارمک بر سی متری ـ فرجام شرقی ـ بلاک ۲۶۱ جنوبی، مساحت ۷۵۰ متر (۵۰ـ۱۵) زیربنا ۷۰۰ متر در دو طبقه هرطبقه مستقل با دو فیش‌تلفن باسرویس کامل به مبلغ‌دو میلیون‌وچهارصد هزار تومان نقدابدون و اسطه تلفن ۹ صبح تا۸ شب ۵۲۸۱۳۵
۳ـ۱ آ ـ ۳۳۰۱

خانه ویلائی جنوبی شخصی ساز
واقع در سلطنت آباد ۱۰۰۰ مترزمین و ۸۰۰ متر ساختمان طبقه اول شامل سالن سناهار خوری‌گچ بری و آئینه کاری وپارکت هال و دو اطاق نشیمن طبقه دوم چهار اطاق خواب بادو حمام با سرویس کامل خارجی‌و تراس استخربا تصفیو جمن کاری لولەکشی گاز و شوفاژ روشن اطاق مستخدم‌و انبار تلفن ۸۳۱۶۸۱
از ۴تا ۹ بعدازظهر
۲ـ۱ آ ـ ۵۸۳

خانه‌فروشی تهرانپارس ۲۲۵ متر یک اطاق خوابه باتلفنو سرویس کامل تلفن ۷۸۳۰۴۷
۳ـ۱ آ ـ ۵۵۲

خانه فروشی

واقع در خیابان شاه دو طبقه قدیمی‌ساز ۱۶اطاقه ۱۵۲ متر وز یربنا ۲۰۰ متر بدون واسطه ۹۲۹۴۷۵

بعلت مسافرت خانه ویلائی بفروش میرسد
دربهترین نقطه‌دورشرایط‌بسیار خوب باغ وساختمان خیلی‌عالی بقیمت اکازیون بفروش میرسد بین ساعت ۴الی ۸ بعدازظهر تماس بگیرید تلفن ۲۶۶۶۴۵
۳ـ۱ آ ـ ۷۳۹

منزلی در داودیه حدود ۱۵۰ متر در سه طبقه مجموعا دارای ۸ اطاق با تلفن هر طبقه سرویس کامل بقیمت یك میلیون و سیصد هزار تومان بفروش میرسد تلفن ۳۹۱۴۰۲

ساختمان ویلائی در تهران پارس فوری و بدون واسطه بفروش میرسد قیمت۱۲۵۰۰۰۰ تومان تلفن ۷۸۳۴۹۷
۹۳۶ـآ

فرح‌جنوبی

مستغلی دونبش بمساحت ۴۰۰ متر ۲ طبقه با زیر زمین و تلفن شوفاژبفروش‌میرسد ۸۵۳۷۳۶ و ۸۴۷۹۸۲
۸۴۳ـآ ۳ـ۱

خانه‌ای شمالی

۳۰۰ متری ویلائی در خیابان‌سوم‌نیروی‌هوائی تمام سنگ‌ومشجر بقیمت روز نقدا بفروش میرسد تلفن ۳۴۴۴۳۹

خانه‌ای کلنگی بمساحت ۳۶۰ متر با آب برق و تلفن واقع در شاهرضا اول سپاه‌درب دوم‌شماره ۲۰ بفروش میرسد تلفن ۸۴۱۳۵۹

بهترین خانه و مستغلات وآپارتمان‌لوکس را درشمال شهر فروشی تلفن ۶۲۲۰۶۵

تاج بهبودی منزلی شمالی دو طبقه ۲۱۰ متر زمین ۳۰۰ متر بنا ۷ اطاق و زیر زمین باتلفن آب و برق و سرویس کامل بقیمت یک میلیون و هفتصد هزار ریال بدون واسطه به فروش میرسد تلفن ۹۷۴۸۱۹
۸۱۲ـآ

دو دهنه مغازه و ۵ دهنه‌زیر زمین بمساحت ۴۹۰ متر آب وبرق بفروش میرسد تلفن ۸۵۴۵۷۵
۳ـ۱ آ ـ ۸۸۳

مطب درغرب تهران واگذار میشود. صبحها: ۶۴۵۹۹۹

مطب رادیو لوژی آماده به‌کار با سابقه پنج‌سال در چالوس به فروش‌می رسد تلفن ۶۳۷۰۴۹ بعدازظهر به‌بعد ۸و۵

زمین فروشی

داخل محدوده شهرستان نوشهر
بین چالوس نوشهر و دریای خزر
پنج قطعه زمین باسند مالکیت کلا بمساحت ۵۰۰۰۰ متر قابل تفکیک طبق ضوابط شهرداری نوشهر باآب و برق و تلفن به فروش میرسد بعد از ظهرها ۶ ببعد تلفن ۲۶۸۱۸۲
۶ـ۱ آ ـ ۵۶۸

شهرک کوشك‌و قریه قنبر آباد ، فشافویه‌شهرری بفروش میرسد تلفن ۶۴۴۷۲۶

شهرك غرب
یک قطعه زمین بمساحت ۹۳۰ متر منطقه فازیک با نقشه تصویب شده تلفن ۹۴۱۳۰۳از ۵الی ۱۰ بعدازظهر

زمین فروشی
کیلو متر ۱۶ بین‌اتوبان و جاده مخصوص به مساحت حدود ۱۴۰۰۰ متر مربع با دیوار کشی و چاه آب و ۴۵۰۰ متر جواز ساختمان تلفن ۶۵۰۷۷۵ و ۶۵۴۷۳۳

یك قطعه زمین‌بمساحت هشتصد متر مربع در نیاوران ـ خیابان‌اقدسیه، خیابان فرید بدون‌واسطه بفروش میرسد. طالبین با تلفن ۶۲۹۴۶۶ تماس بگیرند .

زمین شهرك غرب (فرحزاد) برای‌معاوضه یك قطعه زمین درشهرك بانك عمران واقع در فرحزاد به‌مساحت۸۶۰ متر مربع در فاز دو با قطعه زمین دیگری که مساحت بیشتری داشته باشد و حتی در فاز های دیگر طرح هم باشد با شرایط بسیار عالی معاوضه می‌گردد،طالبین با تلفن ۸۳۹۶۶۱ تماس بگیرند .
۳۸۲ـآ

شش دانگ یک قطعه زمین به مساحت ۸۸۰۰ متر مربع واقع در بخش ۶ تهران از اراضی فرح آباد حدود ومشخصات مشروحه زیر بفروش‌میرسد. شمالا بطول ۲۲۰ متر و پنجاه سانتیمتر. شرقا بطول ۴۶ متر بکوچه. جنوبا بطول ۲۴۳ متر ونیم. غربا بطول ۳۹ متر ونیم به خیابان بیست‌متری.
داوطلبین در تمام وقت اداری میتوانند به هنرستان دختران واقع در خیابان سوم اسفند مراجعه نمایند.
اداره امور هنرستان دختران و آموزشگاه حرفه‌ای پسران
۶۴۵ـآ

نیاوران

قطعات ۱۲۵۰ متری ۵۰ × ۲۵ با موقعیت بسیار عالی فروشی ۲۳۲۰۰۲

زمین تراکم متوسط
شمال خیابان ظفر به مساحت ۳۹۰ متر بیو اسطه بفروش می رسد تلفن ۲۶۵۲۴۵
۲ـ۱ آ ـ ۵۶۳

جاده ملارد اول سرحد آباد ۲۰۸۰متر باغ با درختهای‌میوه بفروش میرسد تلفن۲۷۵۷۰۹
۲ـ۱ آ ـ ۷۵۶

یك قطعه زمین بمساحت ۵۱۰ متر مربع واقع‌در وصفنار نزدیك شهر ولیعهد بفروش میرسد تلفن ۷۹۸۶۸۷

زمین فروشنده‌ایم
۹۲۲۷۳۹

زمین مهرشهر فروشی
۸۳۱۴۰۲ و ۸۲۴۰۱۰

یك باب خانه ۲ اطاقه ۷۴ متر زمین تهران‌نو ۴۰۰هزار تومان‌ازساعت ۴ تا۶ بعداز ظهر تلفن ۷۸۱۰۹۵

خانه ویلائی در نیاوران

در موقعیت استثنائی بمساحت ۱۸۵۰ متر در ۴ طبقه با ۱۰ اطاق و یک سالن پذیرائی با استخر بزرگ چاه نیمه عمیق آب قنات باسند و برق سه‌فاز تلفن‌قیمت ۸ر۵ میلیون تومان عصرها ۲۷۶۴۶۸ و ۲۷۱۶۰۴
۳۶۵ـآ

بعلت مسافرت
خانه ویلائی بمساحت ۲۱۲متر باسرویس کامل و پرده کرکره و تلفن ۴ اطاق بدون واسطه بفروش میرسد تلفن۷۹۶۹۰۵
۸۱۸ـآ ۱ـ۲

فرمانیه
۶۲۰ متر مساحت ۶۰۰ متر بنا مستغلاتی‌دوطبقه تلفن ۲۷۸۲۶۶ و ۲۸۴۷۷۴

خانه‌ای شمالی شخصی ساز دو طبقه ۸ اطاق مجهز به سرویس کامل سید خندان میدان‌مهران خیابان دقیقی شماره ۸ بدون واسطه بفروش‌می رسد ۸۴۸۳۶۰

ویلافروشی

فروش ویلا های لوکس‌ارزان قیمت و گرانقیمت شمال شهر و شمیران ۲۲۸۹۷۱ تفکری

چند دستگاه ویلای مبله در خزرویلا بندرپهلوی آماده فروش است ۶۶۹۱۶۶ و ۶۶۸۱۸۸

کنار دریا

ویلای‌شخصی ساز لوکس‌برای فروش ۱۰ الی ۱۲ ـ ۵ الی۷ بعد ازظهر ۸۹۰۴۴۸
۱ـ۲ آ ـ ۳۸۳

بعلت مسافرت
ویلای شخصی ساز مهندسی بسیار لوکس درفرمانیه‌کامرانیه‌جنوبی ۵۰۰ متر زمین ۷۲۸ متر زیر بنا ۲ر۵ طبقه با شوفاژ و کولر ۲ شماره تلفن استخر قیمت ۳۸۰۰۰۰۰ تومان ۲۷۷۱۰۸

گوهردشت
ویلائی بمساحت ۶۰۰ مترمربع بااستخر و شوفاژ روشن ۴ اطاق خوابه فوری فروشی ۶۴۸۶۹۶ از ۹ صبح تا ۷ بعد ازظهر
۳ـ۱ آ ـ ۸۳۵

ویلافروشی

دو طبقه مستقل در کامرانیه بفروش میرسد تلفن۸۵۳۸۰۷
۳ـ۱ آ ـ ۳۷۳

ویلای‌فروشی‌درکالیفرنیا
تلفن ۶۸۲۱۳۰ شبها بین ۵ر۸ تا۱۰ر۵
۳۰۹۹ـآ

ویلائی فروشی در سلطنت آباد دو طبقه ۳ واحدمستقل تلفن ۲۳۲۶۴۹

ویلائی دو طبقه مهندسی ساز

نیازمندیهای اطلاعات

تلفنهای: ۳۱۱۲۳۰-۳۱۱۲۲۹

نیازمندیهای اطلاعات تلفنی آگهی میپذیرد

کرج

مقابل شهرك

کیان‌مهر

زمین بقطعات ۱۰۰۰متری باپیش قسط فقط ۲۰ هزار تومان و بقیه باقساط ۲۴ ماهه بدون کمیسیون و خرج محضر بفروش میرسد میدان کرج سازمان املاك تماشا کد ۰۲۲۲۱ تلفن

۳۳۸۸

جمعه ها فقط تاظهر

باغ سپهر

باغچه‌های

۶۵۶ متر

ببالا با سند مالکیت و درختان ۱۱ ساله و آب فراوان در محیطی‌دلپذیر و آینده بسیار درخشان به فاصله ۱۵۰۰ متری غرب تقاطع‌اتوبان وجاده کرج قزوین نقد و اقساط یکساله ـ میدان کرج سازمان املاك‌تماشا کد ۰۲۲۲۱ تلفن

۳۳۸۸

جمعه ها فقط تا ظهر

کرج سرحدآباد اراضی جمشید زمین‌به مساحت ۱۱ هزار متر به فروش میرسد تلفن ۹۵۵۱۵۳

کرج

جنوب شهرك نظرآباد ده هکتار زمین تفکیك شده‌بقطعات ۵۰۰۰متری با خاك بسیار خوب وآب کافی از چاه با اسناد مالکیت جداگانه آماده برای کارهای باغداری و کشاورزی وغیرو مقطوع بیواسطه‌متری ۱۲۰ریال (یکجا تخفیف قابل ملاحظه) عصرها تلفن ۹۷۴۲۸۵

فروش زمین مهرشهر ۹۳۶۷۵۳

نیاوران

قطعه زمین جنوبی ۲ بربمساحت ۴۰۷متر واقع در نیاوران خیابان مهماندوست کوچه بهشت بدون واسطه بفروش می رسد تلفن ۳۹۲۲۷۷ و ۲۷۶۴۲۷

در میگون زیباترین و خوش‌آب و هواترین ییلاق تهران‌یکقطعه زمین بمساحت ۹۰۰۰ متر بر جاده میگون ـ شمشك یکجاو با قطعات تفکیکی ۹۰۰ و هزار متری با سند ثبتی بقیمت‌مناسب بفروش‌میرسد.
تلفن: ۹۲۲۸۱۴ از ساعت ۷٫۵ الی ۸٫۵ و از ساعت ۱۹ببعد
آ ـ ۱۲۸

زمین بقطعات ۲۵۰و۳۰۰ و ۳۲۰ متری با آب‌وبرق بقیمت مناسب ۲۲ کیلو متری‌میدان‌شهیادفروشی ۸۵۴۳۶۰

اجاره‌داده‌میشود

آپارتمان ۳ اطاق خوابه لوکس با شوفاژ و کولر، سرویس کامل تلفن مستقل در امیرآباد شمالی بصورت رهن اجاره داده میشود از ۳ بعد ازظهرالی ۱۰ شب‌تلفن ۹۳۳۵۲۰
۱ـ۳ آ ـ ۵۴۸

آپارتمان های شما را یکجا اجاره می کنیم تلفن ۹۳۰۳۸۳
۱ـ۲ آ ـ ۳۳۴۵

اکازیون

طبقه دوم ومستقل از حیاط شمالی بسیار جالب با ۲۰۰متر زیربنا ۳ اطاق خواب سالن سرویس ایرانی و فرنگی‌عباس آباد خیابان پاکستان باجاره واگذار میشود مقطوع ۶۵۰۰ تومان تلفن ۷۹۳۰۶۴
۱ـ۳ آ ـ ۸۴۵

فروش یا اجاره

آپارتمان ۳ اطاقه هال و سرویس کامل باودیعه پل چوبی ۷۶۸۵۲۸

یکدستگاه آپارتمان‌طبقه دوم‌در حدودخیابان تهران‌نو ایستگاه منصور آباد اجاره داده می شود ۷۳۲۴۷۶
۱ـ۲ آ ـ ۵۶۹

آپارتمان اجاره‌ای

۲دستگاه آپارتمان ۲ اطاق خوابه باسرویس و کولر حوالی‌شمال‌شهر جهت‌سکونت اجاره داده میشود تلفن ۶۵۵۶۱۵ و ۶۵۰۴۹۶
آ ـ ۷۰۲

خانه‌ای در خیابان دولت

دونبش ۳طبقه دارای ۶ اطاق خواب و سالن‌پذیرائی با کلیه وسایل شوفاژ کولر ۲ شماره تلفن و سرویس کامل اجاره داده میشود.
تلفن ۲۷۱۹۲۰
آ ـ ۵۶۱

اجاره داده میشود

برای محل کار ۵دستگاه با ۲۵ اطاق ۹۲۲۲۱۰

آپارتمان اجاره از ۱تا۴ اطاق خوابه تلفن ۹۲۶۷۴۹

اجاره فقط برای مطب

یکدستگاه آپارتمان واقع در خیابان‌کاخ بین شاه وشاهرضا روبروی سوپر کاخ، بالای شعبه بانک ملی ایران شماره ۱۵۶ دارای۲ اتاق مجزا ویک هال بزرگ و سالن و ناهار خوری‌وسرویس کامل با تلفن مستقل‌بدون‌واسطه اجاره داده میشود.
لطفا صبحها از ساعت ۱۲ تا ۱۳ به تلفن ۳۱۰۲۸۸ و بعد ازظهرها از ساعت ۱۸ تا ۲۰ به‌تلفن ۲۳۸۹۹۸ مراجعه فرمائید.
آ ـ ۱۵۵۳۳

اجاره

آپارتمان میخواهید

غصه نداره

یك تلفن بمابزنید تلفن ۷۳۹۰۵۹

عباس آباد خیابان پاکستان آپارتمانی ۳ اتاق خوابه با سرویس کامل و تلفن اجاره داده میشود تلفن ۶۲۹۴۵۴
۱ـ۳ آ ـ ۶۸۱

تعداد زیادی آپارتمان خانه ویلا جهت سکونت و محل کار با اجاره مناسب موجود است

تلفن ۷۹۳۹۰۱

فقط یکبار

بما مراجعه یاتلفن بفرمائید آپارتمان‌برای سکونت و محل کار فوری در اختیارتان می گذاریم آریامهر ـ اعتصامی شماره۹ طبقه ۵ موسسه‌ژوزف تلفن ۶۵۵۶۱۵
آ ـ ۳۶۹

ویلا دفتر کار آپارتمان مبله و غیر مبله شما را به ایرانی و خارجی‌اجاره میدهیم ۶۸۲۴۷۲

اطاق به خانمی کارمندیاهنرمند مبله یاخالی اجاره داده میشود تلفن ۷۸۴۸۹۸

مستأجر

آپارتمان ۲ و ۳ اطاق خوابه زیاده چرا تماس نمیگیری
تلفن ۹۰ـ۶۸۱۷۸۹

توجه بدون اتلاف وقت

برای اجاره اپارتمان خانه ویلای ایده‌آلتان برای محل کار و مسکونی باگروه‌خدمات ما تماس بگیرید ۶۸۷۰۶۴

آپارتمان ویلا و مستغلات برای سکونت ایرانی‌و خارجی و محل کار در شمال تهران صدهامکان خالی آماده‌داریم ۶۲۰۱۰۷ و ۶۲۲۰۶۵

اجاره‌فوری

برای سکونت دو خانواده ایرانی یا خارجی ۲ دستگاه آپارتمان طبقه اول و سوم ۲ و ۳ اطاق خوابه در شمال شهر تلفن ۸۵۳۰۳۳

از ۵ تا ۴۵ اطاق در یك ساختمان مدرن و مجهز آماده

اجاره برای دفاتر وشرکتها

خیابان آیزنهاور جنب وزارت کار تلفن ۹۳۹۳۰۳ و ۶۶۶۳۸۴

عباس‌آباد ۲ اطاق خوابه کاملا مجهز و نوساز ۵ هزارتومان ۶۲۴۶۱۳

خانه ۲ طبقه واقع در نارمك طبقه‌بالا با ۳ اطاق و سرویس اجاره داده می شود تلفن ۷۹۴۲۴۴
آ ـ ۳۶۴ ۱ـ۲

بخارست ۳ اطاق خوابه با سرویس کامل ۷ هزار تومان ۶۲۳۵۱۱
۱ـ۳ آ ـ ۳۶۳

ظفر۲اطاق خوابه کاملا مجهز ونوساز ۶هزارتومان۶۲۳۵۱۱
۱ـ۳ آ ـ ۳۶۳

دولت آپارتمان ۳ اطاق‌خوابه ۵هزار تومان تلفن۶۲۵۲۰۱
۱ـ۳ آ ـ ۳۶۱

زعفرانیه ویلای ۳ اطاق‌خوابه مدرن‌و مجهز ۱۲ هزار تومان تلفن ۶۲۳۵۱۱ و ۶۲۴۶۱۳
۱ـ۳ آ ـ ۳۶۰

وزراء ۳ اطاق خوابه کاملا مجهز ۷ هزارتومان ۶۲۴۶۱۳
۱ـ۳ آ ـ ۳۵۹

ظفر آپارتمان ۴ اطاق خوابه کاملا مجهز ۷هزار تومان تلفن ۶۲۵۲۰۱ و ۶۲۳۵۱۱
۱ـ۳ آ ـ ۳۵۷

قابل توجه شرکتهای بزرك

طبقات چهارم و پنجم یک ساختمان در حدود ۸۰۰ متر مربع‌شامل ۸ دستگاه آپارتمان مجزا بایک زیر زمین حدود ۴۰۰ متر مربع با۱۰ پارکینگ بطور یکجا باجاره واگذارمی شود روزولت‌پائین‌تراز عباس آباد نبش شمالی خیابان دهم به‌محل مراجعه نمایند.
۱ـ۲ آ ـ ۸۲۱

اجاره

دفتر کار

برخیابان عباس‌آبادشش دستگاه آپارتمان نوساز بسیار لوکس مجهز به آسانسور ـ شوفاژ ـ کولر وتلفن اجاره داده میشود تلفن۸۵۰۱۵۷و۸۵۳۵۰۴
آ ـ ۳۵۸

موردنیازاجاره

ویلا و آپارتمان درشمال شهر برای کارمندان عالیرتبه شرکت خارجی فوری نیازمندیم۲۲۲۶۳۰ و ۲۲۷۵۱۱

تعدادی ویلا و آپارتمان برای خارجیان شرکت احتیاج است تلفن ۸۵۰۶۳۱

تعدادی خانه های ویلائی و آپارتمان‌در شمال‌شهر نیازمندیم تلفن ۸۳۵۲۲۲ و ۸۳۹۰۲۵

مورد نیاز اجاره

آپارتمان ۲ یا۳ اطاق خوابه در شمال شهر نیازمندیم تلفن ۷۳۹۰۵۹
۱ـ۲۶ آ ـ ۶۲۹

نیاز فوری

برای‌سکونت ۲ دستگاه‌آپارتمان یکجا یا جداگانه با اجاره ۴٫۵ تا ۵۰۰۰ تومان ۲ و۳ اطاق خوابه نیازمندیم

تلفن ۸۵۳۰۳۲

آ ـ ۳۷۱

نیاز اجاره

آپارتمان ۲ یا ۳اطاقه حدود عباس آبادمیدان ونک یوسف آباد نیازمندیم تلفن ۷۳۹۰۵۹
۷۳۹۰۵۹
۱ـ۲ آ ـ ۶۴۰

خارجی

زیاده چرا خالی گذاشتی ۹۰ـ۶۸۱۷۸۹

دروغ چرا

مالکین عزیز

قیمت مهم نیست شرکت برک شایر فقط به تعداد ۴۰ ویلا و ۱۴۰ آپارتمان برای کارمندان یک شرکت خارجی فورا نیازمندیم

تلفن ۸۴۸۷۳۸ و ۸۵۵۲۰۷

نیازاجاره

دو دستگاه آپارتمان طبقه اول ۲ و ۳ اطاق‌خوابه‌حدود ۵ تا ۷ هزار تومان نیامندیم ۶۵۵۶۱۵
آ ـ ۱۳۰

چند خانواده آمریکائی‌به ویلا و طبقه همکف با استخر از ۶تا۳۰ هزار تومان در شمال شهر و شمیرانات نیازمندند ۲۳۰۲۷۳ و ۲۳۰۸۴۴

موسسه ژوزف

فقط در مورد اجاره فعالیت دارد ملک خودرا بما بسپارید در اسرع وقت نتیجه بگیرید ۶۵۵۶۱۵ و ۶۵۰۴۹۶
آ ـ ۸۲۲

به تعداد زیادی آپارتمان برای محل کار نیازمندیم تلفن ۷۹۳۹۰۱

شرکت‌ساختمانی با رتبه بندی سازمان برنامه مورد نیاز است ۶۶۹۱۶۶ و ۶۶۸۱۸۸

جهت سکونت روسای چندشرکت خارجی به تعدادی ویلاوطبقه‌همکف با استخر برای اجاره فوری‌نیازمندیم۸۴۸۴۲۴ و ۸۵۳۸۵۳

موردنیازبرای خرید

اهواز

زمین خریداریم۷۹۴۴۱۸

زمین یا خانه کلنگی در شمال شهر فوری خریداریم ۸۴۴۰۲۳ ۸۴۵۷۰۱

خرید و فروش اراضی کوچک اطراف شیر پاستوریزه ۹۵۹۷۵۵

زمین‌خریداریم۹۳۳۹۵۲

اراضی نارمک و سازمان چای خریداریم تلفن ۷۹۵۲۸۱
آ ـ ۹۴۲

زمینهای قلعه فرامرزیه ملارد را خریداریم تلفن ۳۱۲۷۳۹

زمینهای‌تهران پارس خریداریم ۷۹۳۰۲۰

تهران‌پارس موسسه‌کیان زمین های تهران پارس خریداریم تلفن ۷۸۰۲۹۴

خریدارزمین افسریه ۳۴۱۳۵۹
۱ـ۱۱ آ ـ ۷۹۵

خرید زمین مهر شهر ۹۳۶۷۵۳

خریدار یك قطعه زمین باتراکم متوسط۲۷۱۱۵۳

اراضی‌مهرشهر ۸۲۴۰۷۳

خریدار زمین های **حکیمیه و خاك سفید** تلفن ۷۸۲۴۸۸

زمین در مهر شهر خریداریم ۸۲۴۰۱۰ و ۸۳۱۴۰۲
آ ـ ۹۷۸

تعدادی خانه های‌ویلائی و آپارتمان‌در شمال‌شهر نیازمندیم تلفن ۸۳۵۲۲۲ و ۸۳۹۰۲۵

زمین صنعتی کارخانه جاده کرج خریدار فروشنده‌ایم ۹۲۷۹۶۹

ویلا و مستغلات‌آپارتمان شما را فوری می‌خریم تلفن های ۶۲۰۱۰۷ و ۶۲۲۰۶۵

خانه های شمال شهر و زمین تراکم متوسطه خریداریم ۸۳۸۸۳۳

زمین صنعتی بقطعات کوچك و بزرك خریدار و فروشنده‌ایم تلفن ۹۳۹۱۶۴

اهواز

زمینهای‌اهواز ـ خرمشهر آبادان‌خریداریم ۶۶۸۳۷۴

خریدار و فروشنده همه نوع ملک و مستغلات در کلیه نقاط تهران ۶۲۱۷۰۲ و ۶۲۷۰۸۹
۱ـ۱۰ آ ـ ۴۸۵۲

بنگاههای معاملات املاك

بورس املاك شمیران دفتر براتی ۲۷۲۵۷۵

دفتر پارس مرکز معاملات املاك شهر و شمیرانات ۸۴۱۵۵۸

آپارتمان و خانه ارزان در خیابان انوشیروان دادگر بورس املاك‌سعید تلفن ۳۴۲۷۳۵

بورس اراضی مهرشهر کوی ولیعهد گوهردشت ۶۴۸۲۵۵

آپارتمان وزمین های بلوار رضا پهلوی و افسریه خریدار و فروشنده‌ایم دفتر سرویس تلفن ۳۴۵۶۵۳
۱ـ۲۶ آ ـ ۶۳۱

اراضی کوچك و بزرك صنعتی را خریدار و فروشنده‌ایم تلفن ۹۳۹۱۶۴

برای خرید و فروش‌خانه و آپارتمان در گیشا با ما مشورت کنید ۶۳۶۶۶۰

مرکز خرید و فروش اراضی مهرشهر گوهر ـ دشت فردیس و باغات سرحدآبادملارد۹۲۲۷۳۹

سازمان‌ما

سریع آپارتمان و خانه‌و ویلا و زمین شما را می فروشد و اجاره میدهد تلفن های ۸۳۹۰۲۵ ـ ۸۳۵۲۲۲

معاملات پول

وام بهر طریق تلفن۹۳۱۷۳۱ـ۹۳۱۷۲۱

پول راکد شما رابا انتقال مبیع هزاری ۵۰ تومان سود می‌دهیم ۷۵۶۴۲۴ و ۷۵۷۵۳۵

پول

چك کارمندی

۸۳۹۷۴۰

چك کارمندی تلفن ۸۳۹۷۴۰

پول در مقابل تضمین بانکی مورد احتیاج است تلفن ۸۲۷۶۸۳
آ ـ ۱۱۴۴

ششصد هزار تومان

پول شرطی موجود ۶۸۴۵۲۵

پول فوری در مقابل‌خانه و مستغلات موجود ۹۲۸۴۶۵

پول شرطی از صد هزار تا ۵ میلیون تومان نیاز ۹۲۰۸۲۹

بپول راکد شما با مبیع ارزنده نیازمندیم ۷۵۹۶۶۹

وام

نیاز پولی شمارادرمقابل

مازادملك

آتومبیل ، تلفن وچك ۲٪ برآورده مینمائیم تلفن

۸۹۲۲۴۳

مورد نیاز

پول شرطی در مقابل خانه ارزنده مورد نیاز است ۷۵۷۵۳۵ و ۷۵۶۴۲۴

پول مورد نیاز بدون واسطه ۶۲۶۷۱۰ و ۶۲۳۳۷۷

قبوض

خرید قرضه دولتی قبوض مرحله سوم و شهرداری ۶۴۵۹۵۷

معاملات تلفن

مرکز خرید وفروش‌تلفن ۳۳ـ۳۲ـ۸۵۳۰۳۱

خرید و فروش تلفن ۶۶۹۱۶۱

خرید و فروش تلفن ۶۶۵۴۵۵

خرید و فروش تلفن ۲۲۲۸۸۸

خرید و فروش تلفن ۸۴۶۵۶۵

خریدار تلفن ۳۰۳۲۳۶
آ ـ ۳۸۲۶

خرید تلفن ۵۲۳۰۳۰

فروش تلفن ۵۳۳۰۳۰

استخدام

آشپز

وراننده بیل زنجیری جهت کارگاه ورامین تلفن ۳۱۲۵۵۴
۱ـ۲ آ ـ ۶۲۲

استخدام تکنیسین برای استان آذربایجان شرقی

موسسه مهندسین مشاور تعدادی تکنیسین جهت کادر نظارت راه سازی در استان آذربایجان شرقی استخدام می نماید. داوطلبین به جاده قدیم شمیران مقابل بی سیم خیابان امیرابراهیمی شماره ۳۳مراجعه نمایند.
۱ـ۲ آ ـ ۳۷۰

استخدام

بدونفر کارگر فنی و ۳ نفر کارگر ساده مورد نیاز است تلفن۹۵۵۵۱۲

خانمی‌مهربان جسما قوی‌برای پرستاری روزانه خانم بیماردر منزل مورد احتیاج است‌به‌تلفن ۶۵۸۳۵۷ مراجعه شود.
۱ـ۲ آ ـ ۸۴۷

طبیب باپروانه دائم برای شبها و روز های جمعه نیازمندیم درمانگاه سلامت سر چشمه ۳۶۱۲۷۸

کارگربسته بندی ادویه موردنیاز است تلفن ۵۳۳۷۵۴ غروی

شرکت جیوه

بچند نفر کارگر ساده‌با حقوق مکفی نیازمند است ـ خیابان نادرشاه نبش‌خیابان۲۱ساختمان ۲۱طبقه سوم.

لیسانسیه بیمه از آلمان با ۶ سال سابقه کار در شرکت های بیمه آلمانی تمام وقت آماده کار است‌تلفن۲۲۸۸۱۹
۱ـ۲ آ ـ ۸۳۰

بهمکاری چند نفر از آقایان دیپلمه سن حداکثر ۲۸ سال بادردست داشتن برگ معافیت دائم و یاخاتمه خدمت نظام وظیفه احتیاج است تلفن ۸۳۲۵۳۳

بیک بانوی آشنا بامور منزل بطور روزکارباماهیانه ۱۵۰۰۰ ریال احتیاج است به تلفن ۲۴۵۹۴۷ بین ساعت ۱۸ الی ۲۰مراجعه شود.
آ ـ ۳۴۳۴

یک نفر نگهبان ساختمان شبانه‌روزی باضامن معتبربرای حفاظت مصالح ساختمانی شرکت ساختمانی چهارچوب احتیاج استبه تلفن ۶۴۱۷۰۴ مراجعه شود.
آ ـ ۵۶۶

راننده باپیکان جهت تعلیم با مزایای عالی نیازمندیم تلفن ۸۴۳۴۱۵
آ ـ ۷۰۱

بدو نفر پیشخدمت جهت دفتر مرکزی شرکت فیلتر واقع در خیابان عباس آباد خیابان پاکستان (جنب پمپ بنزین) خیابان چهارم شماره ۱۸ نیازمندیم.
آ ـ ۸۱۹

بیك نفر دوشیزه یابانو آشنابزبان‌انگلیسی‌جهت تلفنچی با حقوق مکفی برای‌تمام وقت نیازمندیم تلفن ۸۵۹۷۳۹

پیمانکار

آرماتور بندی

برای عملیات ساختمانی در تهران برای ۴۰۰۰تن آهن میله گرد احتیاج به پیمانکار قوی وبا سابقه داریم تلفن ۲۴۸۰۲۸

منشی

یکنفر دوشیزه یا بانو مسلط به‌تایپ فارسی‌و مقداری بایگانی و جواب گوئی تلفن تمام وقت مورد نیاز است تلفن ۸۲۱۳۲۳

شعله شوفاژ نو به تعدادی کارگر، چدن‌کار و شوفاژ کار و آب سرد و گرم بطور روزمزد و پیمانکاراحتیاج دارد ۲۳۰۳۸۵

بیك نفر دوشیزه‌یابانوی ماشین‌نویس فارسی از ساعت ۴الی ۸بعدازظهر نیازمندیم تلفن۸۳۱۰۶۰ و ۸۲۹۸۱۰

یکنفر مهندس راه با حداقل ده سال تجربه‌در طرح و نظارت کار های اسفالتی با حقوق مکفی استخدام می‌شودطالبین به خیابان فیشرآباد خیابان نیکو شماره ۴۳ مهندسین مشاور اتکو مراجعه فرمایند.

استخدام منشی

تمام وقت بانو یا دوشیزه با حداقل تحصیلات سیکل مسلط به تایپ فارسی و جوابگوئی تلفن بهمکاری دعوت می‌شود تلفن ۶۲۸۱۴۵
۱ـ۲ آ ـ ۷۵۹

بتعدادی دوشیزه یابانو با حداقل درآمد روزانه ۴۰۰۰ ریال جهت‌ویزیت نیازمند تلفن ۹۲۶۷۴۹

به دوشیزه یا بانوئی برای نظافت‌آپارتمان‌مرد مجرد خارجی نیمه وقت نیازمندیم تلفن دفتر ۹۳۳۲۷۳

تعدادی تکنیسین و ناظر فنی با حداقل ۷٫۵ سال سابقه در نظارت کار های راهسازی با حقوق مکفی استخدام میشوند طالبین‌بخیابان فیشرآباد خیابان نیکو شماره ۴۳ مهندسین مشاور اتکو مراجعه فرمایند.

بیك تکنیسین تاسیسات

باسابقه جهت کارگاه ساختمانی بزرك واقع‌در تهران نیازمندیم تلفن ۳۵۹۵۹۵

گروه کارخانجات‌صنعتی کاوه واقع در کیلومتر ۱۴ جاده آبعلی عده‌ای را با حقوق مکفی وسود ویژه ـ مسکن در آینده نزدیك ـ سرویس‌وناهار مجانی به همکاری دعوت می‌نماید.
مشاغل مورد نیاز
۱ـ برشکار قیچی
۲ـ پرس‌کار
۳ـ خم‌کار
۴ـ جوشکار کاربیت
۵ـ جوشکار برق‌درجه۲
۶ـ کمك‌نقاش(بونه‌کار)
۷ـ کمك مکانیك ماشین آلات صنعتی
۸ـ کارگر ساده
۹ـ نظافتچی
۱۰ـ مونتار کار
متقاضیان همه روزه‌بجز پنجشنبه و جمعه از ساعت ۵ تا۷ بعدازظهر با در دست‌داشتن‌مدارك لازم به آدرس میدان فردوسی اول خیابان سپهبد زاهدی‌شماره۳۵ ساختمان کاوه ویا از ساعت ۹ صبح‌به آدرس کیلومتر ۱۴ جاده آبعلی سرحه‌حصار کارخانه کاوه مراجعه نمایند.
آ ـ ۶۱۵

به چند نفر سرویسکار کولر ، یخچال و لباس‌شویی‌با موتورسیکلت‌در شهر ری نیازمندیم‌تلفن ۵۹۰۳۳۰ بین ۳ تا ۸ بعدازظهر

تعدادی نقشه‌کش با تجربه در طرح راه‌سازی جهت خدمت در تهران استخدام میشوند. طالبین بخیابان نیکو شماره ۴۳ مهندسین مشاور اتکو مراجعه فرمایند.

خانم یادوشیزه منشی‌گری و ماشین نویسی برای شرکت تجارتی نیازمندیم خیابان‌نادری مقابل تولیدارو ساختمان ۳۵۶ طبقه سوم شماره ۲۰ مراجعه شود.

استخدام

۱ـ منشی
۲ـ مدیر فروش تزئیناتی
۳ـ ویزیتور تزئیناتی باسابقه
۴ـ مستخدم مرد

۳۱۲۴۱۳
۳۲۸۳۸۹

دوزنده

دوشیزه یا بانو

جهت کارهای دوزندگی‌پذیرفته می‌شود. تلفن۶۴۱۲۱۷
۱ـ۳ آ ـ ۸۸۴

درمانگاه کسری

پزشك‌متخصص وعمومی ودندانپزشك نیازمندیم تلفن ۳۵۰۵۰۰ صبح ها

بیکنفر موتور سوار باضامن مورد احتیاج است تلفن ۶۵۸۳۷۰
۱ـ۵ آ ـ ۹۴۱

بیکنفر برشکار و چرخکار برای سری دوزی نیازمندیم میدان زندان قصر قنادی‌مینو
آ ـ ۸۱۰ ۲ـ۱

عالیترین‌درآمددربهترین همکاری برای آنانکه با شرکت های ساختمانی آشنائی دارند تلفن ۶۶۶۰۱۲

یک نفر جوان که تنهاباشد باحقوق مکفی جهت آشپزی برای یک نفر نیازمندیم ۳۱۰۱۶۸

درآمدی فوق‌العاده عالی برای آنانکه در انعقاد قرارداد با شرکت های ساختمانی موثراند ۹ تا ۱۲ و ۱۷ تا ۱۹ تلفن ۶۶۶۰۱۲

استخدام‌خدمتکار

بیك کمك کدبانوی‌با تجربه و با سواد جهت خدمتکاری در یك‌خانواده شبانه‌روز با حقوق ـ مناسب نیازمندیم‌کسانی که آشپزی بدانند حق تقدم‌دارند لطفاباراهنمای شماره ۱۸۶ روزنامه ـ اطلاعات مکاتبه فرمایند. (مشخصات کامل‌ـآدرس و تلفن که تماس گرفته شود)

استخدام یك سکرتر

بیك نفر دوشیزه واردبه ماشین نویسی و جواب دادن به تلفن تمام وقت مورد نیاز است تلفن ۳۵۵۸۸۸ و۳۵۶۶۰۴

شریک

بیك نفر شریك جهت مبل فروشی و کارگاه با سرمایه یا بدون‌سرمایه

جویای کار

دانشجوی سال دوم اقتصاداز امریکا به ایران منتقل شده برای مدت ۴ ماه آماده کار است تلفن۲۲۷۳۰۱
۱ـ۲ آ ـ ۳۳۴۹

آقائی ۴۵ ساله متاهل دارای معافیت نظام وظیفه و مدرک تحصیلی دیپلم رشته تخصصی حسابداری با ۲۰ سال سابقه کار آشنا بزبان انگلیسی مایل بکاردر تهران‌حقوق‌درخواستی ۱۵۰۰۰ ریال لطفا با راهنمای شماره ۲۱۴ مکاتبه فرمائید.
۱ـ۳ آ ـ ۷۵۵

آقائی ۵۴ ساله متاهل دارای برگ پایان خدمت نظام وظیفه ومدرک تحصیلی دیپلم علمی مایل‌بکاردر تهران وخوزستان حقوق درخواستی ۴۰۰۰۰ ریال لطفا باراهنمای شماره ۲۱۲ روزنامه اطلاعات مکاتبه فرمائید.
آ ـ ۷۵۵ ۱ـ۳

آقائی ۲۷ ساله مجرد دارای برگ‌پایان خدمت و تحصیلات دیپلم طبیعی رشته تخصصی نقشه‌کشی آشنا بزبان انگلیسی مایل بکار در تهران حقوق درخواستی ۲۰۰۰۰ ریال لطفا باراهنمای شماره۲۱۳ روزنامه اطلاعات مکاتبه فرمائید.

آقائی ۴۵ ساله متاهل دارای برگ معافیت نظام وظیفه و مدرک تحصیلی ششم ابتدائی رشته تخصصی مکانیکی با ۲۵ سال سابقه کار مایل بکار در تهران و شهرستانها مسلط بزبان‌انگلیسی حقوق‌درخواستی ۵۰۰۰۰ ریال در شهرستان ها ۷۰۰۰۰ ریال لطفا باراهنمای شماره ۲۱۰ روزنامه اطلاعات مکاتبه فرمائید.

آموزشگاهها

تعلیم آواز و کلیه سازها ۶۴۲۶۳۳ و ۶۴۱۳۲۲

آموزشگاه ربانی

ماشین نویسی فارسی و لاتین را بامتد جدید ده انگشتی در آموزشگاه مجهز و مدرن‌ربانی بیاموزید ودر بهترین سازمان ها با حقوق مکفی استخدام شوید شاه آباد مقابل سینما حافظ ۳۱۷۱۳۵

خانه‌شمارا بخارجیان اجاره‌میدهیم

مؤسسه نیازمندیهای خارجیان خانه بخارجیان اجاره میدهد ۸۳۰۰۸۱ - ۸۳۰۰۸۲ ۸۲۱۸۱۱ - ۸۲۱۷۲۳ ۳۶۱ تخت جمشید مقابل سفارت آمریکا

مؤسسه امپایر ۲۳۷۵۰۰ خانه بخارجیان اجاره میدهد ۲۳۸۹۵۵ - ۲۳۲۲۲۲

سازمان مسکن پارس مرکز ۸۵۳۸۵۳ ۸۴۸۴۲۴ اجاره ۸۵۷۵۸۵ بخارجیان

جنرال هاوس

مرکز اجاره بخارجیان ۶۶۵۷۲۷

آژانس بین‌الملل

جهت شرکت‌خارجی طبقه اول بااستخر و آپارتمان ۲ اطاق خوابه‌اجاره میکند ۸۳۰۸۴۱ـ ۸۳۰۸۴۲

مؤسسه امور خارجیان مرکزاجاره تخت جمشید جنب بهار ۵۰۳ ۷۵۱۷۸۲ - ۷۵۲۳۵۸

سازمان مسکن کندو کانون اجاره بخارجیان ویلا آپارتمان دفترکار خرید وفروش ۲۲۷۶۳۸ - ۲۲۷۶۳۹

ایران مسکن IRAN گروه مجرب ۳۵ نفری ـ اجاره بخارجیان ـ شمال شهر ـ شمیرانات (خرید وفروش) ۲۳۰۸۴۴ - ۲۳۰۲۷۳

خانه شما را فوری به خارجی و ایرانی اجاره میدهیم ۶۲۲۰۶۵ و ۶۲۰۱۰۷

مالکین عزیز آپارتمان

ویلا و خانه ومستغلات شما رابرای‌اجاره بخارجی وخرید برای ایرانی فورا نیازمندیم ۷۹۴۰۸۱

وزیری ۶۵۸۱۸۸ ۶۵۳۷۴۳ اجاره بخارجیان ـ خرید ـ فروش.

موسسه ایران‌ورلد

ویلا و آپارتمان شما را به خارجیان اجاره میدهد ۶۸۰۱۵۷ـ۶۸۷۱۷۲

مؤسسه ظفر ZAFAR سریعترین مرکز اجاره شمال شهر تلفنهای: ۲۲۵۵۰۴ ۲۲۷۷۴۶ - ۲۲۸۵۸۹

مؤسسه فرد بزرگترین مرکز اجاره بخارجیان ۶۸۶۱۵۸ـ۶۸۵۷۳۷

۸۳۵۱۲۰ - ۸۲۹۷۶۶ سازمان کورش اجاره منازل بخارجیان

شرکت تهیه مسکن اگشن

اجاره بخارجیان‌خریدوفروش تلفن ۶۸۷۸۱۲

۸۲۴۹۵۳ سازمان نیازمندیهای خارجیان خانه شمارابه‌خارجیان اجاره میدهد ۸۲۷۹۰۱ - ۸۳۸۱۰۶

آژانس استار اجاره بخارجیان ۸۴۶۱۶۳ - ۸۵۶۱۷۴

شرکت پنج قاره

ویلا ، آپارتمان ، دفتر کار خرید فروش واجاره ۶۸۱۲۳۱، ۶۸۵۳۳۳، ۸۵۰۸۳۴

کورش لیسنك

آپارتمان ویلا جهت‌اجاره به خارجیان در شمال شهر فوری با ما تماس بگیرید. ۸۴۷۹۳۸ و ۸۵۱۴۷۷

آژانس بین‌الملل

جهت‌شرکت خارجی طبقه اول بااستخر و آپارتمان ۲ اطاق خوابه اجاره میکند ۸۳۰۸۴۱ـ ۸۳۰۸۴۲
آ ـ ۸۹۳

کوتاه...

جشن پایان تحصیلی

آغاجاری ـ بمناسبت پایان سال تحصیلی مراسمی باشرکت اولیای کودکان و بخشدار و روسای دوائر دولتی درکودکستان میانکوه برگزار شد.

انتخاب اعضای حمایت زندانیان

دزفول ـ اعضای انجمن حمایت زندانیان دزفول به‌شرح زیر انتخاب شدند دکتر سید محمود شاهرکنی، علی‌محمدتبارکی، محمد ابراهیم درویش‌زاده، حاج محمد فیلی‌پور، ماندنی بزرگ عصاره، عبدالکریم صنیعی، رضاقلی شاکریان، غلامحسین عباسی، محمد رضا سعادتی و محمد حسین بهروز.

محوطه‌سازی و دیوارکشی

اهواز ـ عملیات محوطه‌سازی و دیوارکشی ۱۶ مدرسه شهری و یک‌مدرسه‌روستائی اهواز پایان یافت. این عملیات در مساحت ۵۶۲۸ متر مربع و با هزینه ۲۸۷۰۴۰۰۰ ریال‌انجام شد.

جریمه گرانفروشان

اصفهان ـ دادگاه ویژه رسیدگی به تخلفات صنفی‌اصفهان ۱۰نفر ازکسبه متخلف این‌شهر را به‌پرداخت جرایم نقدی محکوم کرد.

جریمه شدگان عبارتند از: محمد حسین محقیقان، محمد سربلوکزاده، عباس هنوجیان، مجید بناکار، علی ابوطالبی‌و فرج‌اله ایقانی.

تامین آب آشامیدنی

اهواز ـ تا ششماه دیگر اهالی روستاهای چینبه علیا و سفلی در شهرستان اهواز از آب آشامیدنی سالم استفاده خواهند کرد.

برنامه تامین آب آشامیدنی روستاهای مزبور که حدود ۲۰۰ خانوار درآنها زندگی می‌کنند بامشارکت روستائیان وکمک های اداره کل تعاون و امور روستاها وسازمان آب اهواز صورت می‌گیرد.

جریمه گرانفروشان

آغاجاری ـ هفت نفر از کسبه آغاجاری بعلت گرانفروشی کم فروشی و عدم عرضه کالا از طرف اطاق اصناف شهرداری آغاجاری به‌دادگاه معرفی و به‌جزای نقدی محکوم شدند.

این عده حسین بهبهانی، یحیی سلیمانی، حاجی مصدر، ابراهیم هویدا، علی دهدشتی، منصور محمودیان و حسن دستورمیخا بودند.

کارهای نیک جوان یزدی

یزد ـ جوان نیکوکاری بنام محمود کرباسی بفروئیه کیک مرکز درمانی وبهداشتی مجهزودانشسرای مقدماتی ساخته و دراختیار مقامات مسئول گذارده است عملیات ساختمانی ۵۰ مدرسه را در قراء تابعه اردکان وعقدا آغاز کرد. این جوان نیکوکار همچنین درنظر دارد ۲۵ مرکز اورژانس درنقاط مختلف اردکان و عقدا ایجاد نماید.

دومین روز جشنواره

اصفهان ـ در دومین روز جشنواره سینمای آزاد آریاشهر فیلم‌های «شاید همین دیار خسته» ساخته غلام حسین آبادی. مثلث‌ها اثر علی بربری، قمری تازرد ساخته فرهاد پوراعظم، خاکبازان کار کیانوش عیاری، شاید آقای تدین دیگر فیلم نسازد کار مهرداد تدین و دختر بس نمی‌خواست تنهاباشد اثر رسول نجفیان به‌نمایش گذاشته شد.

بازدید

● روسای روابط عمومی ادارات و سازمانهای مختلف خوزستان از مجتمع فولاد پهلوی در اهواز دیدن کردند.

نمایش فیلم

بندر بوشهر ـ درماه گذشته چندین حلقه فیلم آموزشی برای کشاورزان و روستانشینان استان بوشهر به نمایش گذارده شد.

خرید سهام بانک

همایونشهر ـ کلیه افراد واحد های آموزشی و اداری آموزش و پرورش همایونشهر سهام بانک فرهنگیان راخریداری کردند.

دیدار

اصفهان ـ «ژان دبیرو» رئیس برنامه ریزی کشور فرانسه که به‌دعوت عبدالمجید مجیدی وزیر مشاور ورئیس سازمان برنامه وبودجه ایران به کشورما آمده است از مجتمع صنعتی ذوب‌آهن آریامهر و آثار باستانی اصفهان دیدن کرد.

خرید سهام

میمه ـ کلیه فرهنگیان میمه بامراجعه به بانک ملی اقدام به خرید سهام بانک فرهنگیان کردند.

گرانفروشان جریمه شدند

بندر بوشهر ـ سه‌تن از خرازی فروش‌های بندر بوشهر به‌اسامی اسماعیل محمدی، صفر حمیدی و حسن بریق به علت عدم صدور فاکتور به‌پرداخت جرایم نقدی محکوم شدند.

وزیر صنایع کانادادراصفهان

اصفهان ـ «ژان کرتین» وزیر صنایع وحرفه کانادا که بمنظور گسترش همکاری های ایران و کانادا در زمینه های گونه‌گون صنعتی به‌ایران آمده است. از آثار باستانی و جاذبه های توریستی اصفهان دیدن کرد.

کمیسیون نظارت

اردکان فارس ـ جلسه کمیسیون نظارت برقیمتهای اردکان در دفتر کار فرماندار شهرستان سپیدان باشرکت رئیس آموزش و پرورش، اداره دخانیات و شهردار و نمایندگان انجمن شهر تشکیل شد.

جلوگیری از مهاجرت

اصفهان ـ هیات اعزامی ستاد روستائی حزب رستاخیز اصفهان به شهرستان اردستان درجلسه روسای کانون‌های این شهرستان شرکت کردند.

در این جلسه پیرامون جلوگیری از مهاجرت روستائیان بحث و تبادل‌نظر شد.

حوادث

۲ نفر مجروح شدند

یزد ـ براثر برخورد سواری ب.ام.و ۹۲۶۸۸ برانندگی محمدانتظاری با یک کامیون باری، راننده و سرنشین سواری مجروح شدند این حادثه در بلوار فرح یزد اتفاق افتاد و طی آن راننده و سرنشین سواری که حسین انتظاری نام داردبشدت مجروح شدند.

نزاع و چاقوکشی

باغبادران ـ سعید بهزادی دانش آموز دبیرستان که در راه مدرسه با دوست خود مصطفی صفری به نزاع پرداخته بود با چاقو شکم دوست خود را پاره کرد.

مجروح حادثه هم‌اکنون در بیمارستان تحت مداوا است.

مردی زیر آوار ماند

تفت ـ براثر فروریختن دیوار خشت‌گلی‌یکی‌ازخانه‌های محله غیاب‌آباد تفت شخصی بنام محمد ملوکی زیر آوار ماندو مجروح شد.

٤ نفر مجروح شدند

آغاجاری‌ـپیکان ۸۵۲۴۸ برانندگی «مرادی»کهبا٤ سرنشین از آغاجاری‌عازم‌اهواز بودد‌در ۱۵کیلومتری‌امیدیه‌خلف‌آبادبراثرسرعت زیاد واژگون شد. در این حادثه سرنشینان پیکان به اسامی مرید رمضانی، حمید رضا برعو ساروکرمعلی‌ترکی‌مجروح شدند.

محاکمه متهم بقتل

اصفهان ـ دادگاه جنائی اصفهان بریاست سید محمد مرتضوی محاکمه اسدالله امینی متهم بقتل عمدرحمت‌الله قدوسی را آغاز کرد.

دستگیری اعضای باند

شیراز ـ مامورین آگاهی شیراز ۳ نفر ازاعضای باند صدور برگ جعلی معاینه اتومبیل در شیراز را دستگیر کردند وجستجو برای دستگیری بقیه‌اعضاادامه‌دارد

این سه نفر که رضا صالحی، امامعلی معرو فبه‌شیشه‌بلند. علی‌حسین میرزائی و علی‌اکبر مصفا نام دارند با همکاری دیگر اعضای باند برای اتومبیل برگ معاینه جعلی صادر می‌کردند

۱نفر کشته ٦ نفر مجروح

تفت ـ دربرخورد دو اتومبیل سواری یک نفر کشته و ٦ نفر دیگر مجروح شدند.

حادثه در بابا شرف‌الدین تفت ازبرخورد ژیان ۳۲۲۷۳ شیراز براننده‌گی بهرام و بنز کرایه ۲۶۷۵۳ یزد براننده‌گی سید جواد رخ داد در این حادثه یاسمن دخترچه ٤ ساله کشته شد و گلناز، وسمه، سمن، اسکندر، خان محمودو حسین‌بشدت مجروح شدند.

گزارشهائی از جنوب

صفحه ۲

اطلاعات

سه‌شنبه سوم خرداد ماه ۲۵۳٦ ـ شماره ۱۵۳۱۸

چندخبر ازیزد

آموزش ملی

یزد ـ جلسه آموزش ملی نمایندگان دانش‌آموزان عضو سازمان جوانان حزب‌رستاخیز در سالن اجتماعات حزب در استان یزد تشکیل شد.

در این جلسه حسام‌الدین رضوی دبیر جدید حزب، صبور مسئول آموزش حزب و بهزاد ی‌مسئول سازمان‌جوانان پیرامون مسائل مختلف جوانان سخنانی ایراد کردند.

پروانه تاسیس

از طرف اداره کل صنایع و معادن استان یزد اجازه تاسیس یک واحد رنگسازی به ظرفیت سالانه ۳ هزار تن، یک واحد قالی‌شوئی بظرفیت‌سالانه ۱۵ هزار تخته قالی ویک‌واحد موزائیک‌سازی بظرفیت سالانه ۴۵ هزار متر مربع صادر شد.

شبکه آبرسانی

از طرف اداره کل تعاون و امور روستاهای استان یزد، شبکه‌آبرسانی روستای‌محمدآباد رستاق یزد بطول ۲ کیلومتر به اتمام رسید و موردبهربرداری قرار گرفت.

جلسه ادبی

جلسه انجمن ادبی شهر یزد با حضور رئیس دانشسرایعالی و ۲۷ تن از شعرا وادبای یزد در کتابخانه شرف‌الدین علی یزدی تشکیل شد.

فعالیت های حزبی

بمنظور همکاری‌بیشتروشرکت جوانان و سپاهیان انقلاب در فعالیت‌های حزبی جلسه‌ای در محل سازمان سپاهیان انقلاب با حضور رضو ی‌دبیر حزب در استان و عده‌ای ازجوانان تشکیل گردید.

جلوگیری از آلودگی‌هوا

ازطرف اداره حفاظت محیط زیست استان یزد اقداماتی جهت جلوگیری از آلودگی‌هوا بعمل آمده است که اهم این اقدامات عبارتست از جلوگیری از احداث ٤ کوره آجرپزی احداث ۲ کوره آجر فشاری و دستی در میمونه رستاق، به خارج از شهر و تعیین محل انتقال دامداری‌ها ی‌داخل شهر بکارخانه‌دستمال کاغذی‌سازی در نقاط دور از شهر.

تعمیر و تکمیل

با نظارت اداره نوسازی و توسعه تجهیز مدارس استان‌یزد ساختمان دبستان روستای همت‌آباد و مدرسه راهنمائی ندوشن تعمیر و تکمیل خواهد شد.

مامربیان اخمو

بقیه ازصفحه اول

رابطه نامطلوب مربی و دانش‌آموز

مهین رفیعی یکی دیگر از دانش‌آموزان دبیرستان ۲۵ شهریور به روابط موجود بین مربیان مدارس و دانش‌آموزان اشاره کرد و گفت: ما درحال حاضر در مدارس اصفهان با عدم صمیمیت بین مربی‌و دانش آموز مواجه هستیم. به عقیده من مربیان وکسانی کمسئولیت آموزشی‌را بعهده دارندنبایستی دزخو، ناراحت و عقده‌ای‌باشند و بایستی آنچنان روابطی بین معلم و دانش‌آموز برقرارباشد که دانش‌آموز بخصوص در دوره‌های راهنمائی و دبیرستان های راهنمائی و دبیرستان براحتی و با آسایش خیال بتواند مشکلاتش را با مربی خود در میان بگذارد و از او راهچاره بجوید.

ثمرات اردوها

زهره زجاجی اظهارداشت: من به ثمرات اردوهای‌آموزشی و تربیتی معتقدم ودلم میخواهد این اردوها از کیفیت مطلوب تری برخوردار باشد فی‌المثل چه اشکالی دارد که به نوبت تشکیل اردوها افزوده شود وما ضمن برنامه‌های اردوئی برنامه های دیدار از پیشرفت ها ی‌مملکتی را هم بطوریکجا و دستجمعی ادامه دهیم.

جلسه اولیاء خانه و مدرسه

زهره متقیان گفت: ریشه ناراحتی جوانان در خانواده‌ها نهفته است از این رو برای حل مشکلات موجود جوانان فکر می کنم بهتر باشد هرماه یکبار جلسه‌ای باحضور اولیاء خانه و مدرسه و با شرکت دانش آموزان تشکیل شود تا جوانان حرفهایشان‌رابگویند و چاره هایشان‌را بشناسند.

از اردوی اختصاصی استفاده نمیشود

مریم دهخدایکی دیگر از دانش آموزان گفت: مادر شاهکوه اردوی اختصاصی شیروخورشید هم داریم اما امکانات آنرا در اختیار ماقرار نمیدهند.

از خانه جوانان‌استفاده نمی‌کنیم

شهلا صدری از دبیرستان فرخ روبارسا اظهار داشت: در خودشهراصفهان هم باآنکه ما صاحب خانه جوانان شیروخورشید هستیم اما سیاست‌این خانه عملا در اختیار مانیست و از آن بهره‌مند نمیشویم.

یك جاده ...

بقیه ازصفحه اول

مدرسه راهنمائی تحصیلی در این منطقه اقدام شود.

در روستای «هرایجان»، استاندار و همراهان ازبهداری و ساختمان اموزش‌وپرورش این روستا دیدن کردند و همچنین‌ارشیو استادوعکسهای مربوطه به تحولات ۵۰ سال شاهنشاهی دودمان پهلوی‌که در این منطقه وجود دارد مورد بازدید و توجه استاندار و همراهان قرار گرفت.

استاندار فارس و همراهان پس از عبور از رودخانه «قره‌آقاج» که به علت شدت جریان اب به‌سختی انجام گرفت، به‌روستای «ده‌گپ» که با داشتن ۲ هزار نفر جمعیت از پرجمعیت و بزرگترین روستاهای دشمن زیاری‌است وارد شدند.

در این روستا اهالی ضمن بازکو نمودن نیاز های خود از استاندار تقاضا کردند که نسبت به احداث جاده در «ده‌گپ» اقدام شود. سپس‌با توجه به وسعت و میزان جمعیت این روستا خواستار تاسیس بخشداری شدند و در پایان نزوم احداث درمانگاه در این روستا را یادآور گردیدند.

تسویق به مشارکت

سپس در روستای «کلاه سیاه» استاندار فارس با مردم به گفتگو پرداخت و ضمن یادآوری رسالت هر یک از اهالی نسبت‌به پیشبرد هدفهای انقلاب شاه ومردم، آنان را به مشارکت و همکاری در اجرای امور مختلف وطرحهای عمرانی و رفاهی تشویق و ترغیب نمود.

احداث جاده

در روستای کلاه‌سیاه استاندار فارس با توجه به نیازچشمگیر مردم دشمن‌زیاری به راه ارتباطی قول داد که با اعتباری معادل ۱۰۰ میلیون ریال از محل اعتبارات طرح عشایری دفتربرنامه و بودجه، اقدام به احداث یک جاده اصلی به طول ٦۵ کیلو متردر منطقه دشمن زیاری شود. این رشته راه مناطق بلدزار، مشایخ، کلاه سیاه، درک و ده‌گپ را به هم پیوند خواهد داد.

استاندار سپس‌در روستای مشایخ و بلدزار به نیاز های اهالی‌رسیدگی‌کرد و دستوراتی در جهت تامین رفاه بیشتر روستائیان صادر نمود ضمنا، در این سفر یکروزه اکثر مدارس عشایری بین راه‌مورد بازدید استاندار و همراهان قرارگرفت‌و استعداد و هوش فوق‌العاده دانش آموزان عشایر نظر ها را به خودجلب کرد.

در پایان سفر استاندار فارس در حاشیه جنگل بلوطی که در این نقطه از خاک فارس قرار دارد با مشاهده تعدادی از درختان بریده‌شده، مسئولین را مورد پرسش‌قرار داد و یادآوری نمود که با پیگیری لازم، کسانی که درختها را بریده‌اند تحت تعقیب قرار گیرند.

شیراز ـ خبرنگار اطلاعات

شاگرد اول

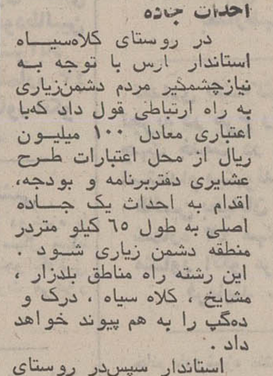

دوشیزه شهلا باوی فرزند چاسب دانش آموز کلاس‌سوم دبستان شیخ‌الاسلام اهواز شاگرد اول شناخته شد.

آ ـ ش ۱۰۸٦

به‌اتهام کشتن یك‌جوان‌افغانی

۲ افغانی درشیراز دستگیر شدند

شیراز ـ دو مرد افغان به اتهام کشتن یک جوان افغانی که دو روز قبل جسدش در دوراهی جهرم ـ کوار پیداشد، دستگیر و زندانی شدند.

عبدالرحمن و شیرعلی «متهمین» پس از دستگیر شدن در ژاندارمری اعتراف کردند بخاطر سرقت پول های غلام‌محمد او را طناب پیچ کرده و با کارد وی را به قتل رسانده‌اند. بازپرس شعبه ۲ دادسرای شیراز با قرار بازداشت موقت هردو رازندانی کرد.

حادثه‌ای با ۳ کشته

دزفول ـ اتوبوس ٤۵٤۳۵ کرمانشاه متعلق به شرکت لوان‌تور در جاده تهران ـ خرمشهر (۱۲ کیلومتری اندیمشک) براثر سرعت زیاد واژگون شد.

در این حادثه ۳ نفر از سرنشینان اتوبوس باسامی علی بنی‌زاده، سردار روحانی و یارعلی ناصری کشته شدندو ۱۳ مسافر دیگر آسیب دیدند.

حال چند تن از مجروحین حادثه که به بیمارستان‌افشار دزفول انتقال یافته‌اند وخیم است. رانندگی اتوبوس را غلامحسین گودرزی به عهده داشت.

بیمار روانی ازبیمارستان گریخت

شیراز ـ اسداله حاجیانی یکی از ساکنان داراب فارس که به علت ناراحتی روحی، در بیمارستان روانی «سلامی» شیراز بستری شده بود، از بیمارستان گریخت و به نقطه نامعلومی رفت.

اکنون ماموران انتظامی در جستجوی او هستند.

جوانی در رودخانه غرق شد

برازجان ـ رودخانه «دالکی» برازجان، یک قربانی گرفت.

قربانی رودخانه «دالکی» عبدالحمید بهادری نام داشت و ۲۷ ساله بود.

گفته میشود وی برای آب تنی به رودخانه رفته بوده است که گرفتار آب های خروشان رودخانه شده و غرق شده است.

جسد عبدالحمید یکروز بعدازغرق شدن‌ازآب‌رودخانه‌گرفته‌شد.

یك تکنیسین تبعه کره جنوبی در دزفول مسلمان شد

دزفول: یک تکنیسین تبعه کشور کره جنوبی که دردزفول ساکن و به کار مشغول است، پس از مطالعه در مورد دین مبین اسلام، به حقانیت اسلام ایمان آوردو مسلمان شد.

این تکنیسین که در محضر آیت‌الله سید اسدالله نبوی‌به دین اسلام مشرف شده، نام خود را که‌قبلا «حاچال‌سونگ» بود «علی‌سونگ» تغییر داد.

وی دارای همسر و ۳ فرزند است و قصد دارد همسر خود را نیز به دین اسلام و مذهب شیعه اثنی عشری مشرف نماید.

مجلس تودیع

آقای احمد پازوکی، رئیس‌آموزش وپرورش دزفول، هنگام سخنرانی در مجلس تودیع

دزفول: بمناسبت انتقال آقای شمس‌الدین‌انصاری، رئیس‌آموزش و پرورش دزفول، بسمت معاون مالی و اداری آموزش وپرورش استان خوزستان و احمد پازوکی رئیس آموزش و پررشتر، بسمت رئیس آموزش و پرورش دزفول و فتح‌اله فدائی تهرانی رئیس آمزش و پرورش‌اندیمشک، بسمت کارشناس اداره‌کل آموزش وپرورش استان‌خوزستان، مربضی کشت‌پور بسمت رئیس آموزش و پرورش شوشتر، سید محمود آقامیری بسمت رئیس آموزش و پرورش اندیمشک، از طرف فرمانداری دزفول، مجلس تودیع ومعارفه‌ای در تالار فرهنگ‌دزفول انجام و از خدمات ۳ ساله آقای انصاری رئیس آموزش و پرورش قبلی دزفول قدردانی بعمل آمد.

آگهی حصروراثت

بانو طیبه کلانتری دزفولی دارای شناسنامه شماره ۲۱۸ موالید اهواز فرزند عوضی از این دادگاه درخواست گواهی حصروراثت نموده و چنین توضیح داده که محمود بی‌آفرین شناسنامه شماره ٤۸ صادره از اهواز در تاریخ ۳ر۱۱ر۳۵ دراهواز اقامتگاه دائمیش‌بدرود زندگی گفته و ورثه آن‌مرحوم منحصر است: ۱ـ متقاضیه (زوجه دائمی متوفی) ۲ـ فرشید بی‌آفرین شناسنامه ۱۸۲۸ تهران ۳ـ افشین بی‌آفرین شناسنامه ۱۰٦۱ اهواز (پسران متوفی) ٤ـ پروین بی‌آفرین شناسنامه ۱٦۰۱تهران۵ـناهیدبی‌آفرین‌شناسنامه‌شماره۸۰۰تهران (دختران متوفی) ٦ـ زهرا بی‌آفرین شناسنامه ۱۱۲۲۰ ال از (مادر متولی)و لاغیر بشرح پرونده ۳٦ر۱ر۲۳ مدنی شعبه اول دادگاه بخش اهواز.

اینک با انجام تشریفات مقدماتی آگهی مزبور را در سه نوبت‌پی‌درپی ماهی یکمرتبه آگهی مینمایدتا هر کسی اعتراض دارد یا وصیتنامه در نزد او باشد تا تاریخ نشر نخستین آگهی ظرف مدت ۳ ماه بدادگاه تسلیم نماید والا گواهی صادر و هر وصیتنامه جزرسمی و سری که بعد از این مدت بدادگاه ابراز شود از درجه اعتبار ساقط و بی‌اثر خواهد بود

رئیس شعبه اول دادگاه بخش اهواز ـ محمد فرید

آگهی حصر وراثت

آقای محمد کوچک شوشتری دارای شناسنامه شماره۱۹اهواز فرزند جواد از این دادگاه درخواست گواهی‌حصروراثت نموده وچنین توضیح داده که: جواد کوچک شوشتری شناسنامه شماره ٤٤۱ صادره ویس اهواز در تاریخ ۲۲ر۱۲ر۱۳۵۳ در اهواز اقامتگاه دائمیش بدرود زندگی گفته و ورثه آن مرحوم منحصر است:

۱ ـ متقاضی ـ ۲ ـ محمدحسن کوچک شوشتری شناسنامه ۲ موالید ویس‌ـ اهواز.

۳ ـ محمدحسن کوچک شوشتری شناسنامه شماره ٤۷ ـ ویس اهواز

٤ ـ علیرضا کوچک شوشتری شناسنامه ۳۵ موالید ـ ویس اهواز (پسران متوفی)

۵ ـ فاطمه سلطان‌کوچک‌شوشتری‌شناسنامه ٤۱ ویس‌اهواز

٦ ـ جهان کوچک شوشتری شناسنامه ٤ ـ ویس اهواز

۷ ـ محترم کوچک شوشتری شناسنامه ۱٦ویس اهواز

۸ ـ زهره کوچک شوشتری شناسنامه ٤۵٤۱ ـ ویس اهواز

۹ ـ خدیجه کوچک شوشتری شناسنامه ۲۲ ـ اهواز ویس (دختران متوفی)

۱۰ ـ مریم قمشی شناسنامه ۸٤۲ ویس‌ـ اهواز

۱۱ ـ مریم یتیمیان شناسنامه ۸۳۱ صادره اهواز (زوجات متوفی) ولاغیر.

اینک با انجام تشریفات مقدماتی آگهی مزبور را در سه نوبت پی‌درپی ماهی یکمرتبه آگهی مینماید تا هر کسی اعتراض دارد یا وصیتنامه در نزد او باشد تا تاریخ نشر نخستین آگهی ظرف مدت ۳ ماه بدادگاه تسلیم نماید والا گواهی صادر و هر وصیتنامه جزرسمی و سری که بعد از این مدت بدادگاه ابراز شود از درجه اعتبار ساقط و بی‌اثر خواهد بود.

رئیس شعبه اول دادگاه بخش اهواز بلادی مقدم

آ ـ ش ۱۰۸۲

پرسپولیس مسجدسلیمان صاحب جام آپادانا شد

★ مسابقات‌فوتبال قهرمانی باشگاه های مسجدسلیمان در چهارچوب‌جام آپادانا در دو دسته و با شرکت‌هفت‌تیم دنبال شد که تیم های پرسپولیس و صنعت نفت برای تعیین عنوان قهرمانی بداوری آقای‌لجمیری و کمک داوری آقایان آذر و احمدپور با حضور سه هزار نفر تماشاچی دیدارگرمی‌انجام دارندکه‌تیم پرسپولیس دروقت دوم بازی دقیقه ۸۵ موفق شدبوسیله صالح‌بابادی‌دروازه صنعت نفت را فروریخته و پیروز شود.

بازی با نتیجه یک بر هیچ بنفع پرسپولیس تمام شد واین‌تیم رابدون‌آنکه‌گلی‌خورده باشد بمقام قهرمانی رساند و برنده جام آپادانا شدکه‌نفرات تیم باتفاق مربی و سرپرست خود در عکس دیده می‌شوندو بازیکنان تیم پیروز پرسپولیس عبارت بودند از: رحیمی ـ جمالی ـ نوذری ـ پرویز و خسرو لجمیری ـ جعفری ـ جلیلی ـ علیزاده ـ محمدکریم‌ـ صاح بابادی ـ نقدی و ذخیره های تیم را سردارکی ـزستـ لالهزار ـ شاه محمدکریم و صدیق‌پور تشکیل میدادند که آقای پورحسن مربیگری و لجمیری سرپرستی آنان را بعهده داشتند.

مسجدسلیمان ـ خبرنگار اطلاعات

نمایندگان اطلاعات در خدمت مردم

پس تلفن خودکار چه شد

نائین ـ پس‌از سالها انتظار دوسال‌قبل به‌اهالی نائین‌وعده داده شدکه بزودی تلفن خودکار دراین‌شهر بکار خواهد افتادو متقاضیان می‌توانند ودیعه تلفن رابه‌بانک‌واریز کنند.

مشتاقان تلفن خودکار باعجله حدود یك میلیون تومان پول‌به عنوان ودیعه به‌حساب اداره مخابرات نائین واریز کردند اماپس از یکسال هنوز خبری از تلفن خودکار نشده است ومردم نائین‌نمیدانند بااین بلاتکلیفی چه کنند.

عده‌ای از اهالی نائین‌طی‌نامه‌ای که به‌روزنامه اطلاعات فرستاده‌اند ضمن اعلام این موضوع از مقامات اداره‌مخابرات خواستار شده‌اند که هرچه زودتر تکلیف آنان را باتلفن خودکار روشن کنند.

دیسکوتک‌ورستوران

کلوب کیان پارس ـ اهواز

که‌درایران بی نظیر است افتتاح شد

اهواز ـ کیان پارس ـ ابتدای پل سوم

آگهی مزایده

شرکت سهامی باغات‌کوی شاه اهواز

۳ دستگاه تراکتور کاتر پیلار مستعمل و مقداری‌آهن آلات دیگر ویك مولد برق و یکدستگاه ماشین کمپرسی ویکدستگاه جیپ لندرور رااز طریق مزایده بطور یکجا یا بطور جداگانه بفروش میرساند.

طالبین می توانند همه روزه‌جز روزهای تعطیل، اجناس را ملاحظه فرمایند و پیشنهادات خودرا تا آخر روز دوشنبه ۳۰ر۳ر۳٦ به نشانی صندوق پستی٤۷ یا دفتر باغات کوی شاه اهواز تسلیم نمایند.

پیشنهادها در روز دوشنبه ۵ر٤ر۳٦ ساعت۵ بعدازظهر بازوقرائت خواهد شد، حضور پیشنهاد دهندگان درجلسه آزاد است. شرکت دررد یاقبول یك یا کلیه پیشنهادات مختارخواهدبود

مدیرعامل ـ محمدکاظم‌حسین‌زاده

آگهی مناقصه‌شماره۲۰٤ر۳٦ ـ خریدتیرچوبی

ذوب آهن آریامهر دو قلم جمعا یکهزارتن‌تیرچوبی شلاقی‌بوزن‌مخصوص ۵۰۰تا٦۵۰ کیلوگرم درمترمکعب‌وبدون انحنا وخمیدگی بقطر ۱۲تا۱۵سانتی‌متر وبطول ٤ تا ٦ متر و بقطر ۱۵ تا ۲۰ سانتی‌متر و طول٦ر۸ متر هریك بمقدار ۵۰۰ تن را از طریق مناقصه عمومی خریداری می‌نماید. داوطلبین شرکت‌در مناقصه می توانند برای دریافت برگ شرایط به اداره مناقصه های تدارکات ذوب آهن آریامهر واقع در٤۵کیلومتری جاده اصفهان ـ شهرکرد مراجعه و پیشنهاد خود را براساس مفادمندرج‌در برگ شرایط وسایر مدارك مناقصه‌تنظیم وبانضمام رسید پرداخت وجه نقد به صندوق ذوب‌آهن آریامهربابحسابجاری شماره ۹۰۵۰۳ بانك ملی ایران شعبه اصفهان یا ضمانتنامه بانکی بمبلغ ۱۲۵۰۰۰۰ ریال برای دو قلم مورد مناقصه ودر صورتیکه برای یکی ازاقلام پیشنهاد داده شود معادل ۵درصد جمع مبلغ پیشنهادی همراه برگ شرایط با قید قبولی امضاء نموده و در دو پاکت لاك‌ومهر شده‌باذکرشماره آگهی‌مناقصه تاساعت ۹صبح روز ۳۱ر۳ر۲۵۳٦ به دبیرخانه ذوب آهن آریامهر تسلیم نمایند. پیشنهادات واصله در ساعت ۱۰ صبح همانروز در اداره مناقصه‌های تدارکات ذوب آهن آریامهر باز و قرائت‌خواهد شد. مدت تحویل بتدریج‌وحداکثر در طول سال ۳٦ ومحل تحویل انبارذوب آهن آریامهر می باشد حضور پیشنهاد دهندگان یا نمایندگان آنها درجلسه مناقصه آزاد و سایر شرایط در برگ شرایط مندرج می‌باشد شرکت‌کنندگان می توانند برای هردو یایکی از دوقلم مورد مناقصه‌که میتوانندپیشنهاددهند ذوب آهن آریامهر نیز می تواند اقلام را در جمع‌یابه تفکیك از حائزین‌حداقل بها خریداری نماید که در این صورت به میزان ۵درصد مبلغ‌اقلام‌حائز‌حداقل در مناقصه از سپرده شرکت در مناقصه‌به آن اقلام اختصاص خواهدیافت.

ذوب آهن آریامهر

(شرکت سهامی)

نیازمندیهای اطلاعات

تلفنهای: ۳۱۱۲۲۹-۳۱۱۲۳۰

شرکت سهامی صنایع فلزی ایران

افراد زیر را که دارای برگ خاتمه خدمت یا معافیت از خدمت نظام باشند باحقوق و مزایای قابل توجه استخدام مینماید .

۱ـ کارگر حمل و نقل
۲ـ جوشکار برق درجه ۳
۳ـ مونتاژ کار فلز درجه ۲ و ۳
۴ـ پرسکار درجه ۲ و ۳
۵ـ نظافتچی

متقاضیان میتوانند به نشانی جاده قدیم کرج روبروی شرکت حمل و نقل ایران تانکر خیابان زیر پل راه‌آهن کارخانه شماره ۱ صنایع فلزی ایران مراجعه نمایند .

آگهی استخدام

ترابری نیروی زمینی شاهنشاهی غیر نظامیان مشروحه زیر را برابر قوانین و آئین‌نامه های مصوبه ارتش شاهنشاهی باحقوق مکفی استخدام می‌نماید .

الف ـ متخصص و تعمیرکار دستگاه های

حرارتی‌تهویه	بامدرک دیپلم هنرستان	۴نفر
ب. متصدی برق و سیمکش	بامدرک ششم ابتدائی	۲ نفر
پ. ناظر ساختمان و تکنیسین	بامدرک فوق دیپلم	۱نفر
ت. ناظر تاسیسات و تکنیسین	بامدرک دیپلم هنرستان	۱نفر
ث. متصدی موتورهای آب و برق و فاضلاب	بامدرک ششم ابتدائی	۲نفر
ج. لولکش	بامدرک ششم ابتدائی	۱ نفر

شرایط :
۱ـ تابعیت دولت شاهنشاهی ایران
۲ـ متدین بیکی از ادیان (اسلام ، مسیحی ، کلیمی، زرتشتی)
۳ـ دارا بودن برگ خاتمه خدمت و یا معافی از خدمت بجز معافیت پزشکی
۴ـ داشتن حداقل سن ۱۸ سال و حداکثر ۳۵ سال
۵ـ نداشتن پیشینه بد به گواهی مقامات صلاحیتدار
۶ـ داشتن صحت مزاج و تناسب اندام بگواهی بهداری نیروی زمینی شاهنشاهی
۷ـ داوطلبین میتوانند همه روزه باستثنای روزهای تعطیل از ساعت ۷ الی ساعت ۱۵ جهت ثبت نام و کسب اطلاعات بیشتر بادر دست داشتن یکبرگ فتی کپی شناسنامه و ۲ قطعه عکس ۴×۶ و سایرمدارک لازم‌به‌آجودانی فرماندهی ترابری نیروی زمینی شاهنشاهی واقع در کیلومتر ۱۸ جاده قدیم کرج مراجعه نمایند.

مزایا:
داوطلبین پس از استخدام و شروع به کار از (دفترچه خواربار، دفترچه بهداشت برای خود و کسان تحت تکفل ، دوماه حقوق و مزایا بعنوان پاداش سالیانه، اضافات‌مربوطه، فوق‌العاده‌خارج ازمرکز و سایر مزایای‌گوناگون دیگر بهره‌مند خواهند شد. م‌الف ۴۵۰۹

ترابری نیروی زمینی شاهنشاهی

آگهی مزایده ـ شرکت سهامی شیمیائی شاهپور

شرکت سهامی شیمیائی شاهپور مقداری از کالا ـ های اسقاط از قبیل دستگاه های خودرو ، مرکب از اتومبیلهای سواری، پیکاب وانت ، باری ، استیشن واگون ، آمبولانس ، موتورسیکلت و ماشین آلات ساختمانی سنگین از قبیل جرثقیل ، مخلوط کننده سیمان (کانکریت و میکسر) ، مقداری مبلمان منزل ، مبلمان ادآری ، تعدادی دستگاه ماشین تحریر و حساب ، آهن آلات قراضه خود را با وضعیت موجود و همچنین در محل هائیکه انبار شده‌اند به صورت مزایده در معرض فروش قرار میدهد .

علاقمندانیکه مایل بشرکت در این مزایده می باشند میتوانند از تاریخ ۲۵۳۶ر۳ر۱۰ الی ۲۵۳۶ر۳ر۱۸ بین ساعت های ۸ صبح الی ۴ بعدازظهر به‌اداره امور پیمان‌های شرکت سهامی شیمیائی شاهپور واقع در بندرشاهپور اطاق شماره ۲۱۹ مراجعه و شرایط مزایده و صورت تفکیکی کالا های مزبوررا دریافت نمایند .این آگهی درسه‌هفته‌متوالی‌ازتاریخ ۲۵۳۶ر۲ر۲۰ چاپ خواهد شد و به تقاضاهائیکه بعد از تاریخ ۲۵۳۶ر۳ر۱۸ واصل گردد ترتیب‌اثرداده نخواهد شد .

از طرف شرکت سهامی شیمیائی شاهپور

احمدکوشا ـ رئیس مجتمع

استخدام کارگر مبتدی برای صحافی

بتعدادی کارگر زن و مرد برای کارگاه صحافی نیازمندیم. بنشانی خیابان آریامهر میدان فرح طبقه زیرین بانک ملی چاپ سیلکورجوع شود . تلفن ۶۵۷۸۹۱

حسابدار برای یزد

کارخانجات پشمبافی افشار یزد یك نفر حسابدار کارآزموده با حداقل ۵ سال تجربه در امور حسابداری کارخانجات تولیدی جهت قسمت حسابداری کارخانه در یزد استخدام می‌نماید .

داوطلبان میتوانندمشخصات تحصیلی‌وتجربی خود را همراه بایك قطعه عکس بدفتر مرکزی کارخانجات پشمبافی افشار تهران خیابان شاه ساختمان رویال ارسال دارند .

بانك صنایع ایران استخدام میکند

۱ـ راننده مجرب با داشتن گواهی‌نامه دو شخصی و مدرك ششم ابتدائی‌وبرك معافیت‌دائم.
۲ـ تحصیلدار با مدرك ششم ابتدائی و گواهی‌نامه موتورسیکلت و برك معافیت دائم .

متقاضیان با همراه داشتن یك قطعه عکس به اداره کارگزینی بانك واقع در خیابان سپهبد زاهدی خیابان اراك شماره ۲۲ مراجعه فرمایند .

شرکت ساختمانی پارادیس

بیك نفر نقشه بردار باسابقه برای کاردرمنطقه خوزستان احتیاج دارد

از داوطلبان خواهشمند است از ساعت ۸ الی ۵ بعدازظهر با تلفنهای ۶۶۴۸۳۴ ـ ۶۶۱۰۸۴ تماس حاصل نمایند

یك نفر نقشه بردار باحداقل ۵ سال سابقه کار درقسمت راه سازی و یکنفر کارمند دفتری جهت کار در نزدیکی دماوند استخدام میشود

تلفن ۶۴۵۴۹۱

بیك نفر کارگر متخصص برش پرده پارچه‌ای نیازمندیم. خرم‌آباد لرستان تلفن ۲۶۶۶ و ۴۴۰۸

طراح و نقاش تبلیغاتی (گرافیست)

یک شرکت بزرگ تبلیغاتی به چند نفر طراح و نقاش (گرافیست) باتجربه درامور تبلیغات بطور تمام وقت نیازمند است. داوطلبین لطفا مشخصات و سوابق کار خودرا کتبا به صندوق پستی ۱۰۷۵ـتهران ارسال دارند (نام و مشخصات داوطلبین محفوظ خواهد بود).

استخدام دیپلمه

سازمان تبلیغات کاسپین چند جوان پر انرژی و فعال دیپلمه را بهمکاری دعوت مینماید.
خیابان پهلوی روبروی فروشگاه کورش کوچه نوربخش پلاك ۱۹ تلفن : ۷ـ۸۹۳۰۴۳

شرکت مهندسین مشاور آینتر کوتکینت

به خدمات افراد زیر نیازمند است .
۱ـ طراح معمار و استراکچر حداقل با ۷ سال سابقه کار .
۲ـ مهندس استراکچر حداقل با ۵ سال سابقه‌کار دفتری .
۳ـ نقشه کش ساختمانی حداقل ۲ سال سابقه‌کار
از داوطلبان خواهشمند است با تلفن ۲۳۹۰۳۴ تماس حاصل فرمایند .

استخدام راننده

یکنفر راننده مجرب و آشنا به زبان انگلیسی استخدام میشود :
داوطلبان میتوانند روزها ساعت ۳ر۵ الی ۴ر۵ بعدازظهر به شرکت زیبامك‌کن اریکسون‌خیابان سعدی شمالی نرسیده به چهارراه سیدعلی ساختمان زیبا مراجعه نمایند .

شرکت تکنوفریگو

بیك نفر ماشین نویس لاتین نیازمند است

خیابان ایرانشهر شمالی چهارراه کامیار شماره ۲۸۰ تلفن ۸۲۱۰۰۱ـ۴

آگهی استخدام

وزارت اطلاعات وجهانگردی یکنفرمهندس آرشیتکت‌را باحقوق مکفی جهت سرپرستی‌طرح های معماری استخدام مینماید .

داوطلبان میتوانند جهت کسب اطلاع بیشتر وانجام مصاحبه از تاریخ نشر این آگهی بمدت یك‌هفته همه روزه درساعات اداری بادردست داشتن مدرك تحصیلی و سوابق خود به‌وزارت اطلاعات وجهانگردی واقع دربلوار الیزابت شماره ۱۷۴ طبقه سوم دفترفنی مراجعه نمایند .

م‌الف ۴۷۲۱

کارخانجات رنگسازی رنگین استخدام مینماید

۱ـ خانم ماشین‌نویس مسلط به تایپ فارسی‌و لاتین حداقل تحصیلات دیپلم متوسطه
۲ـ کارمنددفتری‌حداقل تحصیلات‌دیپلم‌متوسطه
۳ـ کارمند آزمایشگاه
۴ـ کارگرساده حداقل‌تحصیلات چهارم‌ابتدائی
۵ـ نقاش درجه یك

داشتن معافی نظام‌وظیفه برای افراد فوق ضروری است

واجدین شرایط همه روزه باستثنای روز های تعطیل از ۸ تا ۱۲ ظهر به کارگزینی کارخانه واقع در کیلومتر ۷ جاده مخصوص کرج خیابان رنگین مراجعه فرمایند

تلفن ۶۶۷۰۹۱ ـ ۸ـ۹۷۱۰۶۷

مهندسین مشاور و تاسیسات

مکانیکی و الکتریکی آماده قبول طرح‌ونظارت و اجرا ۶۳۱۲۴۷ ساعت ۱۷ الی ۲۱

استخدام ماشین نویس

ماشین‌نویس فارسی باحداقل یکسال تجربه ماشین‌نویسی با حقوق و مزایای مکفی در یك موسسه دولتی استخدام میشود .

داوطلبان به موسسه برنامه ریزی ایران واقع در خیابان پهلوی ، خیابان چهرازی شماره ۱۴ مراجعه نمایند .

بیك نفر مهندس تاسیسات با ۸ سال‌سابقه‌در کارهای تهویه مطبوع جهت استخدام بصورت تمام‌وقت یا نیمه وقت نیازمندیم‌تلفن ۸۳۴۲۹۷ و ۸۳۸۴۵۱ شرکت لیشت

استخدام کارگر ساده

الیاف ـ شرکت سهامی عام

تعدادی کارگر ساده با سواد خواندن وبوشتن با حقوق و مزایای‌مکفی‌بشرح زیر استخدام‌میکند.

حقوق قابل توجه
پاداش‌بهره‌وری
پاداش سالیانه
سود ویژه قابل‌توجه
امکان خرید ارزان از فروشگاه تعاونی
استفاده از غذای گرم رستوران
سرویس ایاب و ذهاب در تمام نقاط‌شهر
برخورداری از مزایای بیمه و بازنشستگی و خدمات درمانی

متقاضیان میتوانند بین ساعات ۷ الی ۱۴ به نشانی دایره استخدام تهران واقع در ۲۰ متری فلاح جنب درمانگاه خصوصی داریوش و یا مستقیما بکارگزینی کارخانه واقع در جاده قدیم کرج کیلومتر ۱۸ اول جاده شهریار مقابل‌آمادگاه ارتش مراجعه نمایند .

شرکت سولپرس

افراد واجد شرایط زیر را برای کار تمام وقت صبح و عصر فورا استخدام مینماید

ـ تلفنچی: باآشنائی کافی بمکالمه زبان فرانسه یاانگلیسی
ـ حفار باتجربه در کارهای سوندار (کمانزنی)

از افراد واجد شرایط عمومی استخدام‌باحداقل دوسال سابقه کار تقاضا میشود صبحها بنشانی خیابان شاهرضا خیابان فرصت پلاك ۹۷ طبقه همکف مراجعه نمایند.

استخدام سکرتر

یك موسسه بزرك یکنفرسکرتر تمام‌وقت که‌بزبان‌انگلیسی آشنائی کامل و مسلط به تایپ فارسی و لاتین باشند با حقوق و مزایای‌عالی استخدام میکند از واجدین شرایط خواهشمند است صبحها ازساعت ۸ر۳۰ الی ۱ بعدازظهر باتلفن های ۳۱۱۲۲۴ و ۳۱۱۲۲۵ تماس‌حاصل نمایند .

آگهی استخدام

گارد جاویدان شاهنشاهی تعدادی دانش‌آموز با شرایط وامتیاز زیرین استخدام مینماید :

شرایط
۱ـ تابعیت‌دولت شاهنشاهی‌ایران‌و متدین بیکی از ادیان (اسلام ـ مسیحی ـ کلیمی ـ زرتشتی)
۲ـ داشتن حداقل سن ۱۷ تا ۲۴ سال تمام و کسانیکه خدمت سربازی را انجام داده باشند ۲۶ سال تمام .
۳ـ داشتن حداقل ۱۶۰ سانتیمتر قد برای داوطلبین که دارای‌گواهینامه سوم متوسطه یا پایان دوره راهنمائی و ۱۷۵ سانتیمتر برای داوطلبین که دارای گواهینامه ششم ابتدائی یا پایان تحصیلات مرحله اول تعلیمات عمومی می‌باشند .
۴ـ نداشتن عیال و اولادوکسان تحت تکفل .
۵ـ داشتن‌صحت مزاج‌و تناسب اندام برابر گواهی بهداری ارتش شاهنشاهی .

امتیازات .

داوطلبان پس‌از موفقیت در آزمایشات مربوطه جهت طی دوره یکساله به آموزشگاه گروهبانی اعزام و در حین طی دوره آموزشگاه علاوه بر هزینه خوراك و پوشاك ومحل زیست ماهیانه مبلغ ۶۸۰۰ ریال بعنوان کمك هزینه تحصیلی دریافت و پس‌از طی دوره آموزشگاه به ترتیب دانش‌آموزانیکه دارای گواهینامه سوم متوسطه و یا پایان دوره راهنمائی باشند به درجه (گروهبان دومی و کسانی‌که دارای گواهینامه ششم ابتدائی ویا پایان‌تحصیلات مرحله‌اول تعلیمات‌عمومی باشند‌بدرجه (گروهبان‌سومی)مفتخرواز حقوق و مزایای به ترتیب ۲۲۰۰۰ ریال و ۱۹۹۰۰ ریال استفاده نموده و درصورت طی‌دوره های (تکاور و چتربازی و تخصص‌ویژه) از حقوق و مزایای به ترتیب ۲۴۰۰۰ ریال و ۲۱۹۰۰ ریال بهره‌مند خواهند شد ضمنا دانش‌آموزان علاوه بر حقوق و مزایای‌فوق از امتیازات دیگری مانند ۲ماه حقوق بعنوان‌پاداش‌درسال دفترچه‌خواربار با تخفیف قابل ملاحظه ـ دفترچه بهداشت رایگان به تعداد افرادعائله تحت تکفل دفترچه پس‌انداز بانك سپه که ماهیانه برابرمبلغ پس‌انداز شده از سهمیه وزارت جنك‌بحساب صاحب دفترچه منظور و در هنگام بازنشستگی اندوخته قابل‌ملاحظه‌ای به صاحبان دفترچه تعلق میگردد .

واجدین شرایط همه روزه غیر ازایام تعطیل با در دست داشتن‌مدارك تحصیلی و شناسنامه عکس‌دار و ۶ قطعه عکس ۴×۶ به آجودانی گارد جاویدان شاهنشاهی واقع در تهران‌پادگان لویزان‌شعبه استخدام‌مراجعه نمایند .

م‌الف ۴۷۸۹

گاردجاویدان شاهنشاهی

انگلیسی را در انگلستان بیاموزید

برای کسب اطلاعات بیشتر و تهیه بروشور به آدرس زیر تماس بگیرید

ENGLISH LANGUAGE SCHOOL
BANBURY, OXFORDSHIRE, U.K.

قابل توجه

پزشکان معظم و مدیران محترم داروخانه‌های استان اصفهان

دارو های کارخانجات الی لیلی ـ ارگانون ـ روسل ـ سرویه ـ میگوفارم وآی ـ دی ـ آی در دپوی وابسته به‌این شرکت در اصفهان واقع درچهارباغ دروازه دولت محل سابق‌داروخانه بوعلی به اندازه کافی موجود میباشد .

داروخانه های محترم در استان اصفهان میتوانند احتیاجات خود را از دارو های کارخانجات مذکوردر اسرع وقت‌ازدپوی‌مذکور تامین نمایند .

شرکت سهامی آی ـ دی ـ سی

نیازمندیهای اطلاعات

تلفنهای: ۳۰۳۷۰۲-۳۱۱۲۱۹-۳۱۱۲۲۵-۳۱۱۲۲۴

نیازمندیهای اطلاعات تلفنی شما را میپذیرد

آگهی استخدام

مرکز طبی کودکان بیمارستان دکتر حسن اهری بتعدادی کارگر نیاز دارد داوطلبین میتوانند هرروز از ساعت ۸ تا ۲ بعدازظهر بکارگزینی مرکز خیابان آیزنهاور خیابان اوستا (بیات) شماره ۶۲ مراجعه نمایند.
م‌الف ۴۷۱۳

تلفنچی

بیک خانم تلفنچی آشنا بزبان انگلیسی با سابقه کار تمام وقت نیازمندیم.
خیابان سلطنت‌آباد مقابل بوستان ۳ صنایع آموزشی تلفنهای ۲۳۷۰۲۳ـ ۲۳۵۰۲۶ـ ۲۳۴۰۳۸

یک شرکت تولیدی معتبر در دفتر مرکزی خود در تهران بیکنفر خانم سکرتر مسلط به ماشین نویسی فارسی و لاتین وآشنا بیکی از زبانهای آلمانی وانگلیسی نیازمند است داوطلبین می توانند از ساعت ۸ صبح الی ۲ بعد از ظهر باتلفن ۶۸۵۳۶۹ تماس حاصل فرمایند.

آگهی استخدام

سازمان صنایع نظامی به منظور تکمیل کادر امور ساختمانی تعدادی مهندس و تکنیسین راه و ساختمان را با حقوق مکفی بطور پیمانی استخدام مینماید خدمت داوطلبین مشمول وظیفه باسپردن تعهد خدمتی در این سازمان جزء دو سال خدمت وظیفه منظور خواهد شد.
داوطلبین می‌توانند همه روزه باستثنای ایام تعطیل و روزهای جمعه به منظور کسب اطلاعات بیشتر از ساعت ۸ صبح الی ۱۲ با در دست داشتن مدارک تحصیلی و سربازی به دفتر اطلاعات سازمان صنایع نظامی واقع در سلطنت‌آباد مراجعه نمایند.
م‌الف ۴۰۴۷

سازمان صنایع نظامی

آگهی استخدام

دانشگاه فرح پهلوی چند نفر از فارغ‌التحصیلان رشته حسابداری وامور مالی که درجه فوق لیسانس به بالا دارند استخدام میکند.
داوطلبان میتوانند بادردست داشتن مدارک تحصیلی درساعات اداری به کارگزینی دانشگاه مراجعه نمایند.

اکازیون

یک منزل با زمین سه‌بر بمساحت تقریبی ۸۰۰ متر در نبش دوخیابان اصلی عباس‌آباد که دارای ۶۰۰ متر ساختمان در سه طبقه شامل ۱۴ اطاق با شوفاژ و تلفن وکولر و استخر با آب تصفیه شده میباشد بقیمت مقطوع ۸۰۰۰۰۰۰ تومان نقدا بفروش میرسد طالبان به شماره ۸۴۹۶۱۴ مراجعه فرمائید.

شرکت فیلتر

تولید کننده تاسیسات تصفیه آب و فاضلاب افراد واجد شرایط زیر را باحقوق و مزایای مکفی دعوت بهمکاری مینماید.

۱ـ مهندس راه وساختمان: باتجربه ـ یزد

۲ـ حسابدار: ورزیده مسلط بزبان انگلیسی یا آلمانی ـ تهران

۳ـ برقکار فشارقوی: با تجربه کافی ـ تهران

۴ـ راننده تریلی: تهران ـ یزد

۵ـ راننده پایه ۲ شخصی: تهران

۶ـ لوله کش: باتجربه ـ شهرستانهای جنوب

۷ـ نگهبان باتجربه: تهران

۸ـ انباردار: حداقل ۵ سال سابقه کار ـ تهران

۹ـ مقاطعه کار:

درب و پنجره ساز و تانک هوائی جهت واگذاری مقاطعه توضیح اینکه ابزار کار درب وپنجره سازی از طرف کارخانه دراختیار مقاطعه کار گذاشته خواهد شد.
آدرس خیابان عباس‌آباد خیابان پاکستان (جنب پمپ بنزین) خیابان چهارم شماره ۱۸

چانته

لوله بارکن فاضلاب
فروش در کلیه داروخانه ها وخواربار فروشیها
مرکز پخش: تهران ـ صندوق پستی ۲۴۰ و یا تلفن: ۵۲۹۱۵۵

برای کار در تهران بتعدادی

کمپرسی نیازمندیم

شرکت شن زار
۳۰۲۶۹۴
آدرس خیابان شهناز مقابل اردیبهشت طبقه فوقانی بانک ملی

خدمات گمرکی ۳۰۰۰

با ۱۶ نمایندگی در گمرکات کشور

۱ـ انجام خدمات قبل از ترخیص.
۲ـ ترخیص هرگونه کالا ۲۱٪ سریعتر.
۳ـ حل اختلافات.
۴ـ کاهش ۷٪ هزینه.
۵ـ انتخاب تعرفه و قبول مسئولیت آن
۶ـ خدمات امور حمل و نقل.
۷ـ تامین انبار مورد نیاز.

هزینه دایره گمرکی شما هر مبلغی که باشد با کاهشی قابل توجه و حجم کار بیشتر میتوانید شرکت ۳۰۰۰ را در اختیار بگیرید. تلفن های ۸۳۲۹۸۴ و ۸۳۶۲۲۸
آدرس دفتر مرکزی: میدان ۲۵ شهریور خیابان دیبا شماره ۴۱

آگهی دعوت مجمع عمومی عادی
شرکت فرجیل سهامی خاص

مجمع عمومی عادی شرکت فرجیل سهامی خاص ساعت ۱۰ صبح روز ۲۶ر۳ر۲۵۳۶ در دفتر شرکت واقع در خیابان تخت جمشید ـ خیابان کیوان ساختمان ۶۷ تشکیل میشود. از صاحبان سهام دعوت میشود که شخصا یا وکیل ثابت الوکاله خود در جلسه حضور بهمرسانند.

موضوع جلسه

۱ـ رسیدگی به ترازنامه و سود و زیان سالیانه
۲ـ تجدید انتخاب هیئت مدیره و مدیر عامل و بازرسان
۳ـ رسیدگی به اظهار نظرهای صاحبان سهام و اتخاذ تصمیم به پیشنهادات آنها در مورد سهام و غیره

شرکت فرجیل ـ سهامی خاص

کولر مینی بوس

پارتی جدید کولرهای مینی بوس که مدتی کمیاب بود رسید.
لطفا برای خرید و نصب بشرکت کوشک ایران تلفن ۶۲۹۳۵۹ مراجعه فرمائید.

فروش دستگاه مرکزی تلفن

یکدستگاه تلفن مرکزی ۱۵ × ۳ زیمنس باقیمت مناسب وگارانتی بفروش میرسد.
تلفن: ۹۲۱۹۸۴

سنگ شکن فکی

جهت خرد کردن سنگهای معدنی رودخانه‌ای کچ، آهک و نمک در اندازه‌های کوچک و بزرگ
تلفن ۹۵۷۹۰۲

شرکت ساریکا استخدام میکند:

۱ـ راننده پایه دو با سه سال سابقه کار دو نفر.
۲ـ نظافتچی زن یکنفر.

داوطلبین از سه تا ۵ بعداز ظهر در تهران خیابان آیزنهاور مقابل وزارت کار شماره ۴۳۲ مراجعه فرمایند.

باشگاه امریکائی پارس

بیک دوشیزه و یا بانوی سکرتر تا حدودی آشنا به امور حسابداری و مسلط بزبان انگلیسی بطور تمام وقت نیاز دارد علاقمندان میتوانند بین ساعت های ۱۰ الی ۱۸ با تلفن ۲۳۲۱۶۶ و ۲۳۱۴۷۷ تماس حاصل نمایند.

فروش ماشین آلات

۱ـ یکدستگاه کارخانه اسفالت ایرانی ۲۵ تنی.
۲ـ یکدستگاه کارخانه اسفالت باربرگرین انگلیسی ۲۵ تنی.
۳ـ غلطک دوچرخ ۸ـ۶ وسه چرخ ۱۴ـ۱۲
بعداز ظهرها ۴ر۵ تا ۸ تلفن ۸۴۶۰۲۵.

برای مصرف یك سازمان بزرك تولیدی برنج شمال خریداریم.
تلفن ۸۳۴۴۴۱

آگهی مزایده

سفارت ایالات متحده آمریکا مقداری اثاثیه منزل ودفتری رااز طریق مزایده بفروش میرساند. اجناس فوق رامیتوان روزهای چهارشنبه ۴ و پنجشنبه ۵ خرداد ۲۵۳۶ شاهنشاهی بین ساعات ۸ صبح الی ۳ر۵ بعدازظهر درمحوطه سفارت آمریکا ـ کوچه اردلان (روبروی درب جنوبی امجدیه) ـ کوچه حمید ـ کوچه بیژن ـ پلاك ۷ رویت نمود.
پیشنهادات واصله در پاکت لاکو مهر شده دریافت ونتیجه دو روز بعد اعلام خواهد شد. بدیهی است پرداخت کلیه عوارض و حقوق گمرکی متعلقه درصورت تعلق گرفتن بعهده خریدار خواهد بود ۱ـ۲

پرس برگ

بطول حداقل دومتر مورد نیازاست
تلفن ۹۵۵۷۱۷

اکیپ مهندسین تاسیسات و برق
طرح ـ محاسبه ـ اجرا
تلفن ۸۵۵۵۹۷

قابل توجه بیماران قلبی وآسم

اکسیژن پرتابل بنام اتو TWO، رسید
شرکت پنگان ۸۹۸۳۲۸
شرکت پرسا ۷۵۴۳۲۶

آگهی تشکیل مجمع عمومی فوق‌العاده
شرکت شپارد بامسئولیت محدود

بدینوسیله از کلیه شرکای شرکت شپاردبا مسئولیت محدود دعوت میشود برای شرکت در جلسه مجمع عمومی فوق‌العاده شرکت که در ساعت ۶ بعدازظهر پنجشنبه مورخه ۱۲ر۳ر۳۶ در محل شرکت تشکیل میگردد با رعایت مفاد ماده ۱۰ اساسنامه شخصا یا بوسیله نماینده تام‌الاختیار حضور بهمرسانید

دستور جلسه:

۱ـ ترمیم سرمایه و تعیین خطمشی شرکت
۲ـ انحلال شرکت

مدیر عامل شرکت شپارد با مسئولیت محدود

کارخانه فروشی

کارخانه‌ای مدرن در شهر صنعتی البرز (قزوین) با ۴۰۰۰ متر مساحت و ۷۰۰ متر زیربنا با کلیه تجهیزات و پروانه بهره‌برداری بفروش میرسد تلفن ۸۴۴۷۳۱ و ۸۴۸۲۱۰

کارخانه فروشی منطقه صنعتی نوساز ۶۳۹۲۰۸

شرکت KG

تقدیم میدارد

فیات

۱۳۱ و ۱۳۲ در رنگهای مختلف
نقد و اقساط آماده تحویل

جواد گلپایگانی

تلفن ۵۳۹۲۳۲
نشانی ـ چهارراه شاهپور گمرك

سه باب مغازه و پارکینك مقابل دانشگاه آریامهر بفروش میرسد تلفن ۹۶۲۱۱۱ و ۹۵۴۳۱۶ از ساعت ۸ صبح تا ۱۲ واز ساعت ۳ تا ۶ بعدازظهر

بامتد لینگاتیپ

بدون صرف وقت در خارج از خانه زبان انگلیسی را با آسانترین و بهترین روش ازطریق کتاب و نوار کاست فراگیرید.
از شهرستانها نماینده حائز شرایط پذیرفته میشود.
شرکت لینگاتیپ ـ تهران ـ آیزنهاور خیابان اوستا چهارراه خوارزمشاه شماره ۱ر۲۱ تلفن ۹۲۶۷۴۹

ساختمان فروشی

ساختمانی ۷ طبقه دارای ۳۵ اطاق واقع در خیابان سپهبد زاهدی خیابان اراك محل سابق سفارت استرالیا با آسانسور شوفاژ کولر تلفن و سایر تاسیسات اداری بیواسطه فروشی تلفن ۶۶۴۸۸۲

آگهی دعوت بستانکاران شرکت اسکیدمور ، اوینگز اندمریل وشرکاء (درحال تصفیه)

Skidmore, Owings & Merrill va Shoraka

نوبت اول

در اجرای ماده ۲۲۵ لایحه قانونی اصلاح قسمتی از قانون تجارت بدینوسیله از کلیه بستانکاران واشخاصی که ادعائی علیه شرکت مذکور دارند بدینوسیله دعوت میشود که ظرف مدت ۶ ماه از تاریخ انتشار نوبت اول این آگهی به نشانی: تهران خیابان فرح شمالی بالاتر از تکش کوچه شریف پلاك ۱۴ر۲ طبقه چهارم (موسسه حسابرسی وخدمات مدیریت حامی) مراجعه نمایند.
بدیهی است پس از انقضای مدت مذکور هیچگونه ادعائی علیه شرکت پذیرفته نخواهد شد.

مدیران تصفیه
فرید وحدت ـ سیامك نوربخش

اجاره ۲ طبقه ساختمان اداری

هر طبقه بمساحت ۲۵۰ متر مربع با دو خط مستقیم تلفن و پارکینك اختصاصی و سیستم فن‌کوئل بصورت نیمه مبله واقع در طبقات ۷ و ۹ ساختمان مدرن و شیك کاوه در میدان فردوسی ابتدای سپهبد زاهدی بطور یکجا یا جداگانه اجاره داده میشود طالبین با تلفن ۹ـ۸۳۸۰۵۶ تماس بگیرند.

افراد زیر جهت استخدام در شرکت ساختمانی وتاسیساتی مورد نیاز است

۱ـ سکرتر زن
تا حدودی انگلیسی بداند یك نفر

۲ـ تکنیسین ساختمان
باسابقه ۱۰ ساله که در مورد ساختمان های بتون‌آرمه تخصص داشته باشد.

۳ـ شوفاژکار
باسابقه بصورت کارمزد یا کنتراتی

۴ـ لوله‌کش گرم وسرد وچدنکار
جهت تهران و شهرستان

۵ـ کارگر ساده

متقاضیان به آدرس خیابان پهلوی چهارراه تخت جمشید ساختمان گلستان طبقه دهم شماره ۲۰ یا تلفن ۶۶۱۲۰۳ تماس بگیرند.

مبانته ضددودهٔ بخاری

فروش در کلیه داروخانه ها
مرکز پخش: تهران ـ صندوق پستی ۲۴۰ و یا تلفن ۵۲۹۱۵۵

قابل توجه مرغداران

ودیگر مصرف کنندگان سیرابی

روزانه تعداد قابل توجهی سیرابهای محصول کشتارگاه متعلق به شرکت تعاونی تهیه وتوزیع سیراب تهران و حومه را که مازاد برمصرف مورد احتیاج سهامداران می‌باشد بنازلترین قیمت بفروش میرساند طالبین همه روزه از ساعت ۲ تا ۶ بعدازظهر برای معامله به محل دفتر شرکت واقع درمیدان شوش طبقه فوقانی بانك سپه مراجعه نمایند.
شرکت تعاونی تهیه وتوزیع سیراب تهران وحومه

آ ـ ۸۵۸

یخسازی اسکاتسمن

SCOTSMAN

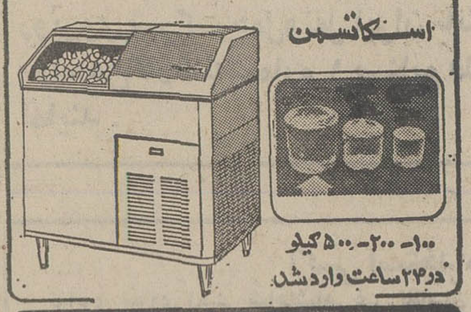

۱۰۰ـ ۲۰۰ـ ۵۰۰ کیلو در ۲۴ ساعت وارد شد.

فروشگاه منصور تلفن ۷۵۴۲۹۲ ۷۶۲۵۲۷

مژده بعلاقمندان تفریحات سالم

پارك شادی گوهر دشت کرج

با انواع وسائل سرگرمی قطار ـ چرخ فلك ـ بشقاب پرنده و .... در دامنه کوهستان با بهترین هوای سالم و انواع ساندویچ و نوشیدنی افتتاح و همه روزه از ساعت ۵ بعدازظهر آماده پذیرائی است.

انبار

مورد نیاز برای اجاره

یك شرکت بزرك تولیدی نیاز به انباری به مساحت ۳۰۰۰ متر مربع که ۱۵۰۰ متر مربع آن مسقف باشد برای اجاره دارد لطفا باتلفنهای ۶۲۱۰۵۸ و ۶۵۲۰۳۲ و ۶۵۹۹۴۲ تماس بگیرید

فروش مغازه

سرقفلی یك باب مغازه بمساحت حدود ۹۰ متر مربع همکف وزیرزمین حدود ۴۰ متر مربع بادید بسیار عالی نبش چهارراه ثریا و ایرانشهر دارای برق آب و تلفن بفروش میرسد طالبین باتلفن ۸۳۹۶۶۱ تماس بگیرند.

آگهی مناقصه

بیمارستان نجمیه ساختمان فونداسیون‌های موتورخانه و حوضچه های مربوط به تصفیه فاضلاب و کارهای متفرقه بنائی و آهنگری را طبق مشخصاتی که در دفتر بیمارستان حاضر است به مناقصه میگذارد.
داوطلبان میتوانند با مراجعه بدفتر بیمارستان و گرفتن ورقه مشخصات منتهی تاظهر روز پانزدهم خردادماه سی‌وشش پیشنهادات خود را به‌ضمیمه ضمانت‌نامه بانکی بمبلغ ۵٪ پیشنهاد در پاکت لاکومهر شده تسلیم دفتر بیمارستان نمایند. پیشنهادات روز هفده خرداد ماه ساعت ۱۱ صبح در دفتر بیمارستان باز و قرائت خواهد شد.
حضور شرکت کنندگان در روز مزبور بلامانع است، بیمارستان در رد و قبول پیشنهادات مختار است.

آگهی استخدام مدیر اداری

یکنفر با تجربه و تسلط کامل به امور اداری و مکاتبات باحداقل تحصیلات دیپلم کامل متوسطه مورد نیاز فوری است. داوطلبین بوسیله تلفن ۶۴۴۸۴۱ و ۶۴۱۷۶۰ تماس حاصل نمایند.

شهرداری مشهد

آگهی تجدید مزایده

شهرداری مشهد دراجرای مفاد ماده ۲۴ قانون نوسازی و عمران شهری و باستناد تصویبنامه شماره ۶۴۶۸ ـ۶ر۱۰ر۵۴ انجمن محترم شهر در نظر دارد باقیمانده اراضی مازاد خیابان دروازه طلائی را بشرح وشرایط‌زیرازطریق‌مزایده‌بفروش برساند .

۱ـ حداقل قیمت پیشنهادی جهت هر قطعه‌از زمینهای شماره ۲ خیابان دروازه طلائی برای هر متر مربع شصت و پنجهزار ریال (۶۵۰۰۰)ریال

۲ـ حداقل قیمت پیشنهادی جهت هر قطعه‌از زمینهای شماره ٤و آ ـ۲ خیابان دروازه طلائی برای هر متر مربع شصت هزار ریال (۶۰۰۰۰ ریال) .

۳ـ حداقل قیمت پیشنهادی جهت هر قطعه‌از زمینهای شماره ۷و ۱۶ خیابان دروازه طلائی‌برای هر متر مربع پنجاه و هفتهزار و پانصد ریال (۵۷۵۰۰ ریال)

٤ـ حداقل قیمت پیشنهادی جهت هر قطعه از زمینهای شماره ۹ و۱۱ خیابان دروازه طلائی برای هر متر مربع پنجاه و پنجهزار ریال (۵۵۰۰۰ ریال)

۵ـ حداقل قیمت پیشنهادی جهت هر قطعه از زمینهای شماره ۲۷و۲۹ دروازه طلائی برای هر متر مربع شصت و دو هزار و پانصد ریال (۶۲۵۰۰ ریال)

۶ـ نقشه کلیه قطعات مزبور در دایره اموال شهرداری موجود میباشد پیشنهاد دهندگان می توانند برای ملاحظه نقشه و کسب اطلاعات لازم به دایره اموال شهرداری مراجعه نمایند

۷ـ زمینهای بالاطبق ضوابط طرح جامع‌شهر در منطقه تجارت‌شهری واقع ومتقاضیان میتوانند معادل ۵۰۰٪ (پانصددرصد) مساحت زمین را بر مبنای ضوابط طرح جامع ساختمان نمایند .

۸ـ پیشنهاد دهندگان میتوانند قبلا بمحل مراجعه و زمینهای مورد مزایده را بازدید وبرای هر قطعه یا کل زمینهای مورد آگهی پیشنهادخود را بطور واضح‌و خوانا بدفتر شهرداری تسلیم نمایند .

۹ـ زمینهای مذکور پس از انجام شریفات قانونی در قبال دریافت وجه‌نقد به برنده مزایده برابر مقررات تحویل داده خواهد شد.

۱۰ـ پیشنهاد دهندگان بایستی معادل ۵٪ قیمت پیشنهادی هر قطعه زمین را بعنوان سپرده و یا معادل مبلغ مذکور اسناد خزانه‌ویاضمانتنامه بانکی اخذ و بضمیمه پیشنهاد خود در پاکت سربسته و لاک‌ومهر شده تاراس ساعت ۱۱ صبح روز ۱۶ر۳ر۳۶ بدفتر شهرداری تسلیم ورسید دریافت دارند .

۱۱ـ پیشنهادات واصله راس ساعت ۱۲ همان روز در کمیسیون هیئت مالی معاملات شهرداری باز و قرائت خواهدشد وحضورپیشنهاددهندگان در جلسه مزایده آزاد و شهرداری دررد و قبول یک‌و یا کلیه پیشنهادات مختار است.

۱۲ـ به پیشنهادات مخدوش و فاقد سپرده مشروط و خارج از موعد مقرر ترتیب اثر داده نخواهد شد .

۱۳ چنانچه برنده مزایده در ظرف مدت یک هفته از اخطار کتبی شهرداری از انجام معامله خودداری نماید سپرده او بنفع شهرداری ضبط و در صورت صلاح با نفر دوم معامله خواهد شد و هرگاه نفر دوم هم‌پس‌از ابلاغ قانونی شهرداری از انجام معامله سرباز زند سپرده اوبنیز بسود درآمد شهرداری ضبط و در صورت مصلحت با نفر سوم معامله خواهد شد و اگر نفر سوم هم حاضر بانجام معامله با شهرداری نگردد سپرده او هم بنفع شهرداری ضبط و طبق مقررات قانون رفتار خواهد شد .

۱٤ـ پرداخت مالیات و عوارض و هزینه چاپ آگهی و هزینه های ثبتی و سایر حقوقات دولتی از هر جهت و بابت بعهده برنده مزایده میباشد

۱۵ـ پیشنهاد دهندگان بایستی رعایت قانون منع مداخله کارمندان دولت در مزایده را بنمایند

۱۶ـ برنده مزایده موظف است پس‌از تحویل زمین طبق‌برنامه‌ای که‌در شهرداری‌برای‌ساختمان دراین خیابان در نظر گرفته شده اقدام بساختمان بنماید و چنانچه بر خلاف مفادپروانه صادره‌اقدام کند طبق ماده۱۰۰ قانون شهرداریها با نامبرده رفتار خواهد شد .

۱۷ـ برنده مزایده‌موظف است ازتاریخ‌تحویل زمین حداکثر در ظرف مدت یکسال اقدام به ساختمان نماید.

۱۸ـ برنده مزایده بایستی در نظر داشته‌باشد که ساختمان طبقه همکف به پنج متر عقب‌تر از طبقات فوقانی را (کنسل) نماید که‌البته این‌قسمت برای‌پیاده‌رو ودکوراسیون‌اختصاصی مغازه‌خواهد بود.

۱۹ـ برنده مزایده حق تفکیک قطعات مزبوررا بقطعات کوچکتر ندارد .

شهردار مشهد . سعید نجف‌پور

آگهی مزایده

شرکت سهامی صنعتی گوشت لرستان تولید روزانه‌یخ خود را که باغ برده تن در روز می‌باشد به مدت یکسال ازتاریخ عقدقرارداد ازطریق مزایده‌بفروش‌میرساندتحویل یخ از محل سردخانه شرکت واقع در کیلومتر ۹ جاده خرم‌آباد اهواز می‌باشد علاقمندان می‌توانند پیشنهادات خود را باضافه ۵ درصد کل مبلغ پیشنهادی به صورت ضمانت‌نامه بانکی حداکثر تا ساعت ۹ صبح روز ۱۳ خرداد ۲۵۳۶ به دفتر شرکت سهامی مجتمع صنعتی گوشت لرستان واقع در خرم‌آباد خیابان ششم بهمن تسلیم ورسید دریافت دارندکلیه پیشنهادات در ساعت ۹ صبح روز ۳۰ر۳ر۳۶ مفتوح خواهد شد شرکت در رد یا قبول هریک از پیشنهادات‌مختار است ، حضور کلیه پیشنهاد دهندگان در جلسه مزایده آزاد است.

شرکت سهامی صنعتی گوشت لرستان

اطلاعیه

سردخانه شرکت سهامی مجتمع صنعتی گوشت لرستان آمادگی خودرا جهت پذیرفتن مقدار ۸۰۰ تن میوه وتره‌بار اعلام میدارد علاقمندان می‌توانند همه روزه از تاریخ ۳ر۲ر۲۵۳۶ جهت کسب ـ اطلاعات بیشتر و عقد قرارداد به دفترسردخانه واقع درکیلومتر ۹ جاده خرم‌آباد اهواز مراجعه فرمایند .

سردخانه شرکت سهامی مجتمع صنعتی گوشت لرستان

وزارت جنگ

پشتیبانی منطقه ۲ شیراز دوقلم اجناس مشروحه زیر رااز طریق مناقصه خریداری می نماید :

۱ـ خیار سبز بمقدار مندرج دربرگ شرایط و مشخصات معامله

۲ـ هندوانه بمقدار مندرج در برگ شرایط و مشخصات معامله

پیشنهاد دهندگان میتوانند با مراجعه بدفتر مدیریت آماد و خدمات واقع در فلکه‌ستادوملاحظه مشخصات اجناس‌ودریافت‌برگ شرایط‌ومشخصات معامله پیشنهاد خود راطبق مفاد مندرج دربرگ شرایط و مشخصات معامله تنظیم و تا ساعت ۱۰ صبح روز ۱۵ر۳ر۲۵۳۶ بدفتر آماد و خدمات تحویل نمایند. م‌الف۲٤۶

اداره مناقصه‌گذار ـ پشتیبانی منطقه ۲

آگهی سازمان بهشت‌رضا

سازمان بهشت‌رضا باستناد مصوبه مورخ ۹ر۸ر۲۵۳۵ هیئت مدیره محترم سازمان وتائیدیه شماره۲۷۲۲۵ـ۲۵ر۸ر۳۵شهرداری محترم‌مشهد تعداد یکصد دستگاه ساختمان آرامگاه خانوادگی و بیست دستگاه ساختمان آرامگاه عمومی راطبق نقشه موجود د رنواحی چهارگانه شهرداری‌ودفتر بهشت‌رضا در شهرداری و بهشت‌رضا و نمونه ساخته شده درمحل بهشت‌رضا با احداث‌بیست قبرجا بطور یک‌طبقه در هرآرامگاه بشرح وشرایط ذیل بمتقاضیان واگذار می نماید .

۱ـ مساحت هر آرامگاه بطول ۸۰ر۱۳ و عرض ٤ر۴۵ میباشد .

۲ـ گنجایش هر آرامگاه بیست محل دفن بطور یک طبقه.

۳ـ هزینه ساختمان هر دستگاه ساختمان آرامگاه خانوادگی مبلغ پانصد هزار ریال‌وهزینه ساختمان آرامگاه عمومی بازاء هر قبر جا سی هزار ریال.

٤ـ متقاضیان آرامگاه‌خانوادگی بایدمبلغ پانصد هزار ریال هزینه مقرره را در چهارقسط مساوی و فاصله هرقسط یکماه بحساب ۹۸۰۰۹ سازمان بهشت‌رضا دربانک ملی‌مشهدپرداخت ویک‌نسخه از فیش پرداخت اولین قسط را همراه با تقاضای کتبی خود بدفتر بهشت‌رضا واقع درشهرداری ارسال دارند ومتقاضیان قبر جا در آرامگاه های عمومی‌باید بازاء هر یک قبر جا مورد تقاضامبلغ سی‌هزار ریال‌بحساب ۹۸۰۰۹سازمان‌بهشت‌رضا در بانک ملی مشهد واریز و یک نسخه ازفیش صادره رابهمراه تقاضای کتبی خود بدفترسازمان بهشت رضاواقع درشهرداری‌مشهدارسال‌دارند.

۵ـ مدت تحویل آرامگاه از تاریخ پرداخت اولین قسط یکسال کامل میباشد لیکن محل آرامگاه هر متقاضی پس از پرداخت آخرین‌قسط در اختیار وی گذارده خواهد شد.

۶ـ متقاضیان حق انتقال آرامگاه مورد تقاضا را بغیر ندارند.

۷ـ متقاضیان برای‌کسب اطلاعات بیشترمی توانند با تلفن های ٤۱۰۱۵ـ و٤۱۰۱۶ سازمان بهشت‌رضا مشهد تماس حاصل نمایند.

آگهی مناقصه

شماره ۸ـ۵۲ـ۱٤۰۱ر۵۱

تاریخ ۲۸ر۲ر۲۵۳۶

آمادگاه کرمانشاه جهت مصرف دوقلم اجناس مشروحه زیر را .

۱ـ سبزی ترمخلوط بمقدار مندرج در شرایط موجود تحویل در سنندج ـسقز ـ مریوان ـ

۲ـ اسفناج خالص

از طریق مناقصه خریداری مینماید.

پیشنهاد دهندگان میتوانند بامراجعه به شعبه پیمان آمادگاه‌وملاحظه مشخصات‌اجناس ودریافت برگ شرایط و مشخصات معامله پیشنهاد خودرا طبق مفاد مندرج در شرایط معامله تنظیم‌وتاساعت ۱۰ صبح روز ۲۴ر۳ر۲۵۳۶ به‌دفتر شعبه پیمان آمادگاه تسلیم نمایند.

یکان مناقصه‌گذار آمادگاه کرمانشاه

کلاسه پرونده ۵۳۶ر۳٤

آگهی

مردی حدود ٤۰ ساله متوسط‌القامه ومتوسط هیکل‌ـ سرطاس که فقط مقدارکمی‌رشته‌موهای متوسط سفید و مشکی داشته دارای مثگانی‌سیاه و چشم میشی ته‌ریش و سبیل مشکی در تاریخ ۲۵ر۲ر۲۵۳۶ در خیابان شوش نزدیک چهارراه خانی‌آباد براثر تصادف‌باکامیون شماره ٤۷۶۷۸ تهران ج و شکستگی جمجمه و خونریزی مغزی فوت نموده است‌چون مجهول‌الهویه‌می‌باشدطبق ماده ۸۸ قانون آئین‌دادرسی کیفری مراتب در روزنامه اعلان میگردد .

م‌الف ٤۵٤۹

بازپرس شعبه چهارم دادسرای‌تهران ـمحمد هادی حق‌اندیش

آگهی مجمع عمومی عادی سالیانه

بدینوسیله از صاحبان سهام شرکت سهامی خاص‌فلزات یزد دعوت میشود که در جلسه مجمع عمومی عادی سالیانه که در ساعت ۸ صبح روز چهارشنبه ۲۵ خرداد ۲۵۳۶ شاهنشاهی که در دفتر شرکت واقع در یزد خیابان ایرانشهر شماره۶۶ تشکیل‌میگردد حضوربهمرسانیده یانماینده خود را کتبا معرفی فرمایند.

دستور جلسه :

۱ـ استماع گزارش بازرسان و مدیر شرکت.

۲ـ رسیدگی و تصویب ترازنامه سال ۲۵۳۵.

۳ـ تعیین اعضاء اصلی وعلی‌البدل هیئت مدیره شرکت برای مدت دو سال.

٤ـ تعیین‌بازرسان‌اصلی وعلی‌البدل شرکت‌برای‌مدت یکسال.

۵ـ تعیین پاداش هیئت مدیره وبازرسان شرکت.

۶ـ شور و تعیین خط مشی شرکت برای سال جاری.

۷ـ تعیین روزنامه کثیرالانتشار که آگهی‌های شرکت باید درآن مندرج شود.

شرکت سهامی خاص فلزات یزد

آگهی تشکیل مجمع عمومی

مجمع عمومی عادی شرکت سهامی خاص سرویس شیرنگ روز ۱٤ خرداد ماه ۲۵۳۶ ساعت ۱۱ صبح در محل شرکت تشکیل میشود، از صاحبان سهام وبازرسها تقاضا میشوددر ساعت وروز مقرر در جلسه حاضر شوند.

دستور جلسه :

۱ـ استماع گزارش هیئت مدیره وبازرس

۲ـ رسیدگی وتصویب‌ترازنامه و ترتیب تقسیم سود

۳ـ انتخاب اعضاء هیئت مدیره .

٤ـ انتخاب بازرسها .

۵ـ تعیین روزنامه کثیرالانتشار.

آگهی دعوت مجمع عمومی عادی

بدینوسیله از کلیه صاحبان سهام شرکت سهامی خاص صنعتی پرورش چوب ایران دعوت میشود تا در جلسه‌مجمع عمومی عادی شرکت که در تاریخ یکشنبه ۱۵ر۳ر۲۵۳۶ ساعت چهار بعد ازظهر در تهران ـ خیابان شاهرضا ـ شماره ۸۵ طبقه دوم تشکیل میشود حضور بهمرسانند.

دستور جلسه :

۱ـ تجدید نظر وانتخاب مجدد اعضاء هیئت مدیره.

۲ـ انتخاب بازرس اصلی وعلی‌البدل.

۳ـ تعیین روزنامه کثیرالانتشار .

رئیس هیئت مدیره شرکت سهامی خاص صنعتی پرورش چوب ایران ـ جلال‌آهنچیان

سیستم جدید استریوی سونی

EX-2K

با بلندگوهای SENSI_BASS

بلندگوهای جدید SENSI_BASS را فقط سونی میسازد، با حساسیت بیشتر در جوابگوئی به امپلیفایر و قدرت بیشتر در تولید یک صدای غنی و گرم.

مدل EX_2K با ۴۰ وات قدرت،یک‌سیستم ممتاز استریو با طرحی بسیار جدید است که امتیازات جدیدی را بشما عرضه میدارد:

■ رادیو ٤ باندی با موج FM و AM و دو موج کوتاه که موج FM ان دارای حساسیت ۳/۰ میکرو ولت است.

■ گرام تک صفحه اتوماتیک دو سرعته با سوزن الماس و موتور DC_SERVO با طرز کار راحت‌تر.

■ ضبط کاست با ضبط مستقیم کنترل شده SONY.O.MATIC از رادیو و گرام با دکمه‌ایست موقت برای صرفه‌جوئی در نوار به هنگام ضبط.

مدل EX 1K با قدرت ۳۶ وات را نیز در فروشگاههای محصولات سونی ببینید.

SONY.

برای انهاکه از هرچیز بهترش را میخواهند

آگهی فروش شیر خشک

چون‌خریدوفروش‌انواع‌شیر خشکهای‌مصرف‌انسانی بر اساس تصمیمات‌متخذه‌دولت منحصرا به عهده این‌شرکت واگذار گردیده لذا بمنظور جلوگیری از هرگونه سوء استفاده افراد سودجو برای دومین بار باطلاع عموم مصرف کنندگان‌ومتقاضیان‌خرید شیر خشک اعم از لبنیاتی و قنادی و شکلات سازی هامیرساندرصورت تمایل به خرید میتوانند همه روزه باستثناء ایام‌تعطیل‌از ساعت ۸ صبح الی ۱۵ به اموربازرگانی کارخانه‌شیر پاستوریزه تهران واقع در جاده قدیم کرج کیلومتر ۷ مراجعه و ضمن تکمیل پرسشنامه‌های‌مربوطه‌شیر خشک مورد نیاز خود را بر اساس قیمتهای تعیین شده از طرف مرکز بررسی‌قیمت ها خریداری نمایند .

شرکت سهامی صنایع شیر ایران

مسابقه‌عکاسی وطرح پوستر

وزارت اطلاعات‌وجهانگردی بمنظور ترغیب هنر عکاسی و طراحی در معرفی‌پیشرفت های مملکتی و همچنین‌جاذبه های جهانگردی‌وآثارتاریخی و باستانی ایران مسابقه عکاسی‌وطرح‌پوستردرچهار چوب‌موضوع‌های‌فوق‌ترتیب داده است .

شرایط شرکت در این مسابقه بشرح‌زیر است .

عکس واسلاید

عکسهای رنگی در حداقل ابعاد ۲۵ × ۲۰و ۶۰ × ۵۰ سانتیمتر بانگاتیو های آنهاواسلایدهای رنگی۳۵میلیمتری یا ۶ × ۶ سانتیمتر ویا بزرگتر برای شرکت در مسابقات پذیرفته میشود . ضمنا مشخصات واطلاعات کافی هر عکس و اسلاید نیز لازم است .

طرح پوستر

۱ـ قطع پوستر ۷۰ × ۱۰۰ یا ۶۰ × ۹۰

۲ـ تعداد رنگ با توجه به امکان چاپی آزاد است .

۳ـ شرح پوستر بدو زبان فارسی و انگلیسی‌نوشته‌شود.

این مسابقه در هر مورد دارای سه جایزه اول ـ دوم و سوم می باشد.

جایزه اول : شامل ـر۰۰۰ر۱۰۰ ریال و هفت روز اقامت در یکی از مهمانسراهای‌وزارت‌اطلاعات‌وجهانگردی وهزینه رفت و برگشت میباشد.

جایزه دوم : شامل ـ ۰۰۰ر۷۰ ریال وهفت روز اقامت در یکی از مهمانسرا های وزارت اطلاعات وجهانگردی وهزینه رفت و برگشت میباشد.

جایزه سوم : شامل ـر۰۰۰ر۳۵ریال است .

کلیه نگاتیوها ـ عکسها ـ اسلایدها وطرحهای‌پوستردریافتی‌بوزارت‌اطلاعات و جهانگردی تعلق خواهد گرفت و به هیچوجه مسترد نخواهد شد و شرکت آنها در مسابقه بمعنی واگذاری کلیه حقوق مربوطه توسط صاحبان آنها به وزارت اطلاعات‌وجهانگردی خواهدبود. هر یک از شرکت کنندگان می توانند حداکثر سه عکس و سه پوستر و سه اسلاید ارائه نمایند آخرین مهلت برای ارسال عکس ها و اسلاید و پوستر ها ۳۱ خرداد می باشد بعد از تاریخ مزبور مدارک‌ارسالی توسط هیئت‌ژوری‌بررسی و نتیجه مسابقه واسامی برندگان روز پنجم تیر ماه ۲۵۳۶ شاهنشاهی توسط ارتباطات جمعی اعلام خواهد شد و برندگان در روز پانزدهم تیر ماه که مصادف با روز جهانگردی است جوائز خود را در تهران دریافت خواهند نمود.

ضمنا به آگاهی میرساند :این‌مسابقه همه ساله بمناسبت روز جهانگردی(۱۵ تیرماه)برگزار خواهد شد .

آدرس : اداره کل سمعی و بصری و نمایشگاه ها ـوزارت‌اطلاعات‌وجهانگردی ـتهران عباس‌آباد نبش‌مهناز م‌الف ٤۷۹۲

دانشگاه ملی ایران

پذیرش برای دوره‌های پس‌ازدکتری (تخصصی)دندانپزشکی

دانشکده دندانپزشکی دانشگاه ملی ایران برای دوره‌های تخصصی :

۱ـ پروتز های متحرک ۲ـ پروتز های ثابت ۳ـ انبودونتیکس ٤ـ دندانپزشکی ترمیمی ۵ـ پاتولوژی دهان ۶ـ دندانپزشکی اطفال ۷ـ ارتودنسی ۸ـ بیماری های دهان و تشخیص ۹ـ پریودونتولوژی ، برای‌سال تحصیلی ۳۷ـ۲۵۳۶ تعدادی دانشجو (دستیار) می پذیرد .

مدت این دوره ها ۳ سال وبصورت تمام‌وقت‌است. داوطلبان میتوانند حداکثر تاآخر وقت اداری‌روزدوشنبه ۷شهریور۲۵۳۶ ، بغیر از روز های پنجشنبه‌وجمعه با ارائه مدارک‌زیر باداره‌دبیرخانه‌دانشکده دندانپزشکی واقع در اوین مراجعه نمایند:

۱ـ یکبرگ فتوکپی دانشنامه دکترای دندانپزشکی‌یا گواهی موقت و ریز نمرات تحصیلات دندانپزشکی.

۲ـ یکبرگ فتوکپی یا رونوشت شناسنامه.

۳ـ یکبرگ فتوکپی برگ انجام‌خدمت یا معافیت‌نظام وظیفه . (افرادیکه خدمت وظیفه آنان درمهرماه ۲۵۳۶ پایان میپابد ،بشرط ارائه معرفی از واحد مربوط می توانند شرکت نمایند.)

٤ـ شش قطعه عکس ۶ × ٤

۵ـ رسید بانکی بمبلغ یکهزار و پانصد ریال که بحساب شماره ۱۰۰۲ بانک ملی ایران شعبه دانشگاه ملی‌یا یکی‌از شعب بانک ملی‌ایران به‌همین حساب‌واریز شده باشد .

امتحان کتبی ساعت ۱۰ بامداد روز چهارشنبه ۹ شهریور ماه ۲۵۳۶ در محل دانشکده دندانپزشکی‌انجام میگیرد و تاریخ مصاحبه همان روز اعلام خواهد شد.

دانشگاه ملی ایران

اسرار طول عمر، شادابی و تندرستی

ترجمه مهدی قراقی — ترجمه : دکتر نیلوردهاوزر

«۱۰»

جوانه گندم هم وزن طلاست!

جوانه گندم آنقدر گرانبهاست که هم وزن طلاست .

جوانه گندم در لیست غذاهای معجزه‌بخش من جای نمایانی دارد زیرا سرچشمه شگفت‌انگیز و سرشار از آهن وویتامین های(ب یک) است.

نیم فنجان از جوانه گندم دارای سه برابرنیم‌جیرمویتامین‌ب است شما میتوانید جوانه گندم را روی غلات پخته گرم و یا سرد بپاشید و بخورید همچنین میتوانید جوانه گندم‌را وارد نانهای شیرینی کدرخانه میپزند بکنید باین‌ترتیب که در مقابل یک فنجان آرد برای شیرینی‌پزی یک فنجان جوانه‌گندم را با آن مخلوط کنید.

اگر دستگاه مخلوط کننده برقی (میکسور) دارید چیزی آسانتر ازآن نیست که‌در نیم‌لیتر شیرویا آب میوه برگزیده خودچند حلقه کوچک از موز و نیم فنجان جوانه گندم را مخلوط کرده و دستگاه را بحرکت درآورید تا مخلوط یکسان شود و نوشابه لذیذ ومقوی را دراختیار شما بگذارد .

جوانه گندم دارای ویتامین ا (ای) هم میباشد .

قرنهاست انسان به غلات‌کامل وجوانه آنها عادت کرده‌است ولی طریقه های جدید در صنایع‌غذائی مدرن باعث شده غذاها تصفیه و از بسیاری مواد لازم و طبیعی خالی شود درنتیجه این‌محصولات غذائی را وقتی ما می‌بینیم‌بسیاری ازآنها بطور غم‌انگیزی تغییرظاهر داده وبعضی دیگر را مشکل‌است بشناسیم زیرا بکلی تغییر قیافه داده‌اند .

شما میتوانید به آسانی خودتان جوانه گندم تهیه کنید و جوانه گندمی که خودتان تهیه میکنید کاملا ساده و طبیعی است و سرشارازویتامین‌ها واملاح‌معدنی است برای تهیه جوانه‌گندم‌بایدیک قاشق سوپ‌خوری گندمی که در جای ییلاقی روئیده و مال امسال باشد در یک پیاله آب بریزید تا بیست و چهار ساعت بماند بعد آب آنرا در دستمال تری بریزید و درپیاله دیگری بگذارید .

در زمستان سه یا چهار روز و در تابستان و بهار و پائیزمعمولا سه روز جوانه گندم پیدا میشود که دارای رگ سفید و شیری‌است همان را بخورید .

در پاریس کسانیکه نزدیک‌آسیا های آرد سازی سکونت دارند میتوانند بمراحتی گندم خشک یا جوانه گندم تازه را بدست آورند زیرا این آسیاها جوانه های‌گندم تازه را برای فروش بعمل می ـ آورند .

بعلاوه آسیاهای آردسازی‌پاریس جوانه گندم خشک را میسازند . باین ترتیب که جوانه‌های گندم تازه که کمی آسیا کرده‌اند‌درمقابل نور لامپ قوی اولترالویت‌قرار میدهند .

این طریقه تهیه کردن جوانه گندم سبب میشود که جوانه‌گندم تازگی خود را حفظ کند و موقعی که خورده میشود مزه طبیعی مغز گندم از آن احساس گردد .

ارزش غذائی ملاس سیاه

سالهاست که من توصیه میکنم ملاس سیاه نیشکر قندمصرف‌شود زیرا ملاس سیاه نیشکر قند بطور خارق‌العاده سرشار از آهن و ویتامین‌های ب میباشد .

دکتر فقید ، توم اسپینر که در بیمارستان هیلمن واقع‌دربیرمنگام آلاباما کار میکرد اولین کسی‌بود که نتایج شگفت‌انگیزی را که از ملاس سیاه نیشکر قندبدست‌آورنده بود برای من فاش کرد .

مدت زمان طولانی ملاس نیشکر قند از غذاهای اصلی مردم‌زیادی در مناطق جنوب امریکا بوده است .

بعلت طعم ملاس سیاه که بذائقه ما آشنا نیست اشخاصی کمملاس را چشیده‌اند یا سکوت کرده و چیزی نمیگویند و یا بیش از حد تعریف میکنند متاسفانه کسانیکه سکوت کرده و چیزی نمیگویند اکثریت دارند .

اگر شما جزو کسانی هستید که از طعم ملاس خوشتان نمی‌آید و به آن (نه) گفته‌اید بسوی ملاس های رنگارگ و گوناگون دیگری بروید و یکی را انتخاب کنید و یا کمی ملاس سیاه نیشکر را با ملاس برگزیده خودمخلوط‌کنید.

هر ملاسی بخرید و استعمال کنید باید بدون گوگرد باشد .

ملاس سیاه در اثر تصفیه شیره نیشکر قند بدست می‌آید که‌قسمت مایع آن میباشد و نمی‌بندد .

ملاسهای گوگرددار بکمک پوتاسیوم سفید میشوند وظاهرا بارنگی که بخود میگیرند فریبنده میگردند ولی مسلم است که این طریقه ، تمام مواد غذائی و گرانبهای ملاسها را از بین می‌برد .

ملاس سیاه وقتی مصرف شود برای دستگاه بدن آهن قابل‌جذب می‌آورد بعلاوه قندطبیعی و پتامین و ریبوفلاوین بمقدار مهمی تامین میکند .

من ملاس سیاه نیشکر قند رابابن علت در لیست غذاهای‌معجزه‌بخش وارد کرده‌ام که دارای مقدارمهمی آهن است .

ملاس سیاه برای طباخی هم موارد استعمال زیادی دارد و شما میتوانید آنرا به انواع نان های شیرینی و شیرینی اضافه‌کنید و مطمئن باشید که مقدار زیادی آهن برای دستگاه بدن که احتیاج دارد فراهم خواهد کرد.

نوجوانان و جوانان که‌درحال رشد هستند احتیاج به سه یاچهار فنجان شیر در روز دارند واین شیر از نظر آهن فقیر است ولی اگر یک قاشق سوپخوری‌ملاس سیاه نیشکر قند را به هر فنجان شیر اضافه کنید غذای فقیر از آهن تبدیل به غذای غنی از آن میشود و در نتیجه پنجاه تا هفتاد پنج‌درصد از آهنی که دستگاه بدن در هر روز به آن احتیاج دارد باین وسیله فراهم میگردد .

ملاس سیاه نیشکر قند رابجای قند و شکر سفید معمولی که هیچ حاصیتی ندارد مصرف کنید ارزش غذائی ملاس سیاه غیرقابل تردید است .

ادامه‌دارد

معلومات عمومی

جدول هزار جایزه‌ای اطلاعات

طرح و تنظیم از: نعمت

راهنمای حل جدول ابتکاری اطلاعات شماره ۵۶

«الف»

برای حل این جدول «۱۴» طرح درنظر گرفته شده ودرمقابل هرطرح ۴ پاسخ قرار گرفته که فقط یکی ازپاسخها صحیح است.

شما پس از مطالعه هرکدام ازشرح ها، باید جواب صحیح آن را پیدا کنید وحرفی را که درمقابل جواب صحیح داخل پرانتز چاپ شده است، داخل خانه‌یی ازستون «الف» که شماره‌اش مساوی باشماره توضیح باشد قرار دهید.

به این معنی که اگر مثلا درتوضیح شماره ۳ جواب صحیح، کلمه «جفش» باشد، باید حرف «ج» را که درمقابل این کلمه داخل پرانتز چاپ شده، درخانه شماره ۳ ستون «الف» جدول بنویسید.

پس از آنکه ستون «الف» جدول را پرکردید، حروفی را که در آن نوشته‌اید بطور وارونه درستون «ب» قرار دهید تاجواب صحیح جدول بدست آید.

۱ـ کدام یک از دادگاههای زیر جزو دادگاههای جزائی نیستند؟
* دادگاه کیفری «بخش» (هـ) ـ دادگاه جنحه «شهرستان» (ت) ـ دادگاه جنائی «بخش» (ف) ـ دیوانعالی کشور (د).

۲ـ کدامیک ازقوانین روابط میان قوای مجریه ومقننه وقضائیه را تعیین میکند؟
* قانون مدنی (ب) ـ قانون اساسی (الف) ـ قانون جزائی (خ) ـ قانون امور حسبی (ل).

۳ـ رنگ پرچم سلطنتی ایران چیست؟
* سرخ (الف) ـ آبی (ز) ـ بنفش (ج) ـ زرد (م).

۴ـ کارخانه ذوب آهن ایران درچه سالی پایه گذاری شد؟
* بهمن ماه ۱۳۴۱ (ت) ـ اسفند ماه ۱۳۴۶ (هـ) ـ دیماه ۱۳۵۱ (ج) ـ بهمن ماه ۱۳۵۲ (ک).

۵ـ اولین نماینده ایران درسازمان ملل متحد که بود؟
* عبدالحسین هژیر (ل) ـ ساعد مراغه‌ای (ت) ـ احمد قوام (ث) ـ حسین علاء (ب).

۶ـ کدامیک ازپهلوانان زیر جزوقهرمانان شاهنامه نیست؟
* گیو (د) گودرز (م) ـ برزو (ج) ـ ارش (ن).

۷ـ خواننده و نوازنده زورخانه را چه می گویند؟
* رهبر (س) ـ راهنما (ش) ـ مرشد (ی) ـ مغنی (و).

۸ـ درجه تقاطی ازایران ذخایر فراوان گازموجود است؟
(ث) ـ گچساران (ف) ـ مراجه وسرخس (د) ـ مسجدسلیمان (ق) ـ لالی واطراف اهواز (ک).

۹ـ چرا دولت بیشتر دربخش عمومی سرمایه گذاری میکند؟
* بمنظور تعدیل قیمتها (ل)
ـ برای اینکه همه کس ـ چنین سرمایه‌ای ندارد (ج) ـ برای پیشگیری ازخروج ارز (س) ـ برای توسعه صنایع (ن).

۱۰ـ مجمع عمومی سازمان ملل متحد هرچند وقت یکبار تشکیل میشود؟
* سالی دوبار (ش) ـ سالی یکبار (ت) ـ دوسال یکبار (الف) ـ سالی سه بار (ح).

۱۱ـ کدامیک ازدانشمندان زیرازبزرگان فقهای شیعه نبوده‌اند؟
* شیخ طوسی (ک) ـ شیخ طبرسی (ن) ـ شیخ کلینی (هـ) ـ شیخ صفی الدین اردبیلی (ل).

۱۲ـ حروف چاپخانه ها با چه خطی است؟
* نسخ (الف) ـ نستعلیق (چ) ـ شکسته (ع) ـ کوفی (هـ).

۱۳ـ قصص الانبیاء ازکیست؟
* محمدوصاف (د) ـ ابوالسحاق نیشابوری (م) ـ محمدبن جریر طبری (گ) ـ ابومشعربلخی (و).

۱۴ـ کدامیک ازکتب زیر جزواثار سیاوش کسرایی نیستند؟
* خون سیاوش (ل) ـ آرش کمانگیر (ش) ـ خانگی (ز) ـ سرمه خورشید (ک).

«ب»

«الف»	«ب»
۱	
۲	
۳	
۴	
۵	
۶	
۷	
۸	
۹	
۱۰	
۱۱	
۱۲	
۱۳	
۱۴	

اگر درست عمل کرده باشید وحروف ستون «الف» رابطور وارونه درستون «ب» قرار دهید، دراین ستون ازبالا به پائین نام یکی ازنقاشان بزرگ معاصر ایران بدست میاید. محل تولد ومرگ این نابغه بزرگ نقاشی ایران بدرستی معلوم نیست. بسیاری ازشعرشناسان ومحققین ایرانی کوشیده‌اند که محل وتاریخ تولد پایه گذار نقاشی ایران راتعیین کنند وهرکدام برای ادعای خودقولی ذکر کرده ودلایلی آورده‌اند که ظاهرا مستند بنظر میرسد، لیکن ازنظر ما هیچکدام نمیتواند محل یقین وقابل اعتماد باشد. با حمله اعراب به ایران وقیودی که برای «تصویر سازی» بوجود آمد هنرمندان دوره ساسانی ازبین رفت وهنرمندان ایران تنها دررشته خط وتذهیب دقیق واندیشه خودرامی آزمودند. این بحران همچنان ادامه داشت تازمانیکه مغولها برایران تسلط یافتند وهنرنقاشی چینی درایران نفوذ یافت هنگام تسلط تیمور براسیا بدستور وی هنرمندان کلیه ممالک تسخیر شده درسمرقند گردآمدند ومکتب نقاشی جدیدی پی ریزی شد. دراین مکتب هنرمندان بزرگی پرورش یافتند که تحولی عظیم درهنر نقاشی پدید آوردند ازجمله این هنرمندان میتوان استاد نابغه موردنظر را نام برد. او میکوشید بهنر نقاشی انروز رنگ ایرانی داده وتکنیک هنرچینی را برهم زند. اودرطراحی نیز دقت کاملی بکار میبرد تاعیوب نقاشی راازنظر اناتومی برطرف نموده و هنر جدیدی عرضه دارد. درمکتب وی هنرمندان بزرگی چون آقا میرک اصفهانی وسلطان محمد پرورش یافته‌اند.

جواب جدول ابتکاری شماره (۵۲):

«ابوالفضل بیهقی»، نویسنده بلندآوازه قرن پنجم ایران

حداقل مدت ارسال جواب برای شرکت در مسابقه جدول هزار جایزه‌ای اطلاعات، هفت روز بعداز درج هر جدول تعیین گردیده است و بعد از مدت مقرره مبادرت به چاپ جواب صحیح می نمائیم و این صرفا بدان جهت است که خوانندگانی که موفق به حل جدول نشده‌اند ضمن آگاهی از سئوال طرح شده با اصلاح اشتباهات خود از این رهگذر به دامنه دانستنی های خود گسترش ببخشند.

خوانندگان ارجمند شرکت کننده در این مسابقه میتوانند بعد از حل جدول بوسیله ارسال نامه به آدرس (تهران ـ خیابان خیام. روزنامه اطلاعات ـ قسمت جدول ابتکاری) در این مسابقه شرکت نمایند.

لازم بیادآوری است که برای شرکت در قرعه کشی باید نکات زیر را رعایت فرمایند:

۱ـ حل هریک از جداول را درپاکت جداگانه‌ای ارسال فرمائید

۲ـ به پاکت هائی که نام و نشان فرستنده و شهرستان و شماره جدول روی آن قید نشده باشد ترتیب اثر داده نخواهد شد.

۳ـ مهلت وصول جواب ها برای خوانندگان تهران حداکثر ۵ روز و شهرستانها ۷ روز پس ازانتشار هر جدول تعیین گردید.

برای توضیح بیشتر درمورد جداول خوانندگان گرامی میتوانند با تلفن ۳۲۸۳۶۳ با ما درتماس باشند.

اسامی گروهی دیگر از شرکت کنندگان درمسابقه هزار جایزه‌ای اطلاعات

خانمها و آقایان:
اقدس محمدی ـ رضوان ـ سعیدی پور ـ غلامرضا سالاری ـ محمد جعفر دژدری ـ عفت دانش ـ عبدالرضا درویشی ـ فاطمه بردبار ـ غلامرضا برمکی ـ محمد نوروزی ـ محرم همتی ـ آمنه بردبار ـ سید جواد واحدی ـ مجید جرجانی ـ کلثوم فرزامی ـ جعفر فرهانی ـ حمید رضا کنگرلو ـ عزاز خان کوچکی ـ شیرین علیشیری ـ مرضیه عماری ـ الهه ابتهاج نیا ـ اسدالله آخوندی ـ منیژه اسماعیلی تجریشی ـ مباغر ایزدی ـ عبدالامیر اسحاقیان ـ روح الله احمدی پور ـ حسینعلی ازگلی ـ ناصر اعلایگی ـ مصطفی اصفهانی ـ پروین دخت ابراهیمی ـ مرتضی مؤذن ـ غلامرضا محمدی ـ هادی معصوم نیا ـ مهشید محمود ـ کیانوش موسوی ـ علی اکبر معلمی ـ نسرین محدث سبزواری ـ کوروش مرادیان ـ حسین مقدسی ـ آرینه ساهاکیان ـ مسعود سرمدی ـ غلامرضا شهروی ـ منصوره شاه ابراهیم ـ فریدون دادخواه ـ مهین رحیمی ـ مهردخت رهبر ـ غلامرسول بهجتی ـ ناهید زینعلی ـ اسماعیل جعفری نصر ـ رضا تبریزی ـ بهمن تیماری ـ علی پورپائی ـ مهرگان پدیدار نظر ـ حسین همتی نیا ـ حسن باقری فرح مصلی ـ علی فیض گستر ـ سید حسین میلانی ـ فاطمه محمدی ـ امیر مقدم ـ احسان مژگانی ـ سید امیر ماسفی ـ آیرج مدسیان ـ بهرامعلی ملکی ـ نرگس داود آبادی فراهانی ـ افسانه دانش زاده ـ همایون رضوانی ـ حسین داود آبادی فراهانی ـ طیبه رجبی ـ لطیفه شکوری ـ بهزاد سیارة ـ کارنیگ مرکزی رجبعلی سلیمیان ـ ریزی ـ داریوش شجاعی ـ اکبر سالاری ـ محمد رضا ثانوی ـ میر سعید بلغاری ـ پریچهر بشیر اعظمی ـ عبدالکاظم انصاری نژاد ـ حمید رضا اباذری ـ مهین نیک نفس ـ رضا نصوحی ـ مقصود نجفی مجد ـ منفرد حسن زاده ـ شمس اله صفری ـ جهانگیر غیبی ـ رضا تحقیقی ـ جواد فصیح دامندی ـ فرخ آذری ـ سیمیندخت کریمزادگان ـ حسن حسینی کومله‌ای ـ حمیرا مشیر زاده ـ سید صمد صدیقیان ـ بهرام جناب ـ طاهره کریمی ـ علی اشرفی ـ سید مجید امیریان ـ نسرین سید رضوی ـ علیرضا بافنده ـ عباس شله‌ای ـ مرتضی بهرام نژاد ـ فریده احمدی ـ فریده علمی ـ حبیب شایان ـ ناهید تقی خانلو ـ مصطفی اصفهانی ـ فرزاد نوری ـ اسماعیل نوربخش ـ طاهره رئیس دانائی ـ لیلا فیضی ـ مزاد علمی ـ حسین مدیر آثاری ـ محمد تقی مخلص خامنه ـ نادر محمد زاده ـ فریدون مقدم ـ ناصر اقبالی ـ محمد هادی مباشر ـ محمد آراسته ـ محبوبه هشیوار ـ عادل همتی ـ ناهیده دیبائی ـ جعفر رحمانی ـ فاطمه زرین آموزگار ـ رفیعی مهرآبادی ـ شعاع حسینی ـ جمشید حیدری ـ حسن شاهنوش ـ پروین سلیمانی ـ عبدالرشید بزرگزاده ـ علی عینی ـ غلامرضا میرهادی

۱ آگهی‌های رسمی شرکتها: ● تاسیس شرکتهای جدیدالتاسیس ● تغییرات اساسنامه شرکتها ● افزایش سرمایه ● تصمیمات جدید ● انحلال ۱

آگهی افزایش سرمایه و تغییرات دیگر در شرکت سهامی خاص رانوی ثبت شده بشماره ۱۶۳۲۲

طبق تصمیم مورخ ۲۸ر۱ر۲۵۳۶ مجمع عمومی فوق ـ العاده ۶۵ درصد سرمایه تعهدی شرکت پرداخت گردیده و برابر تصمیم مورخ ۲۶ر۲ر۲۵۳۶ مجمع عمومی فوق‌العاده تغییرات زیر در شرکت مذکور به عمل آمد :

۱ـ سرمایه شرکت مذکور از مبلغ بیست میلیون ریال به مبلغ یکصد میلیون ریال افزایش یافت‌وبموجب گواهی‌شماره ۱۲۳ر۲۵ـ۲۶ر۲ر۳۶ بانک تهران شعبه خردمند شمالی پرداخت گردیده و ماده هفت اساسنامه بشرح زیر اصلاح گردیدماده ۷ـ سرمایه شرکت معادل یکصد میلیون ریال که تماما نقدا پرداخت شده و منقسم به ده هزار سهم ده هزار ریالی با نام است .

۲ـ آقای کیخسرو نمیرانیان به سمت بازرس اصلی و آقای رشید نمیرانیان به سمت بازرس علی‌البدل برای مدت یک سال انتخاب گردیدند .

۳ـ آقای مهندس منوچهر صفار زاده به سمت عضو هیئت مدیره شرکت انتخاب گردید از لحاظ امضاء ذیل ثبت دفتر در تاریخ ۷ر۲ر۳۶ تکمیل گردید .

م الف ۴۰۹۶

مدیر کل ثبت شرکتها و مالکیت صنعتی ـ یحیی‌مدنی

آگهی تاسیس شرکت سهامی خاص ساختمانی‌دالون

خلاصه اظهارنامه و اساسنامه شرکت سهامی خاص ساختمانی دالون که در تاریخ ۷ر۱۲ر۲۵۳۵ تحت شماره در این اداره به ثبت رسیده و در تاریخ ۷ر۱۲ر۲۵۳۵ از لحاظ امضاء ذیل ثبت تکمیل گردیده برای اطلاع عموم دررروزنامه رسمی و روزنامه کثیرالانتشار اطلاعات آگهی میشود :

۱ـ موضوع شرکت : تهیه و طرح و نقشه ومشاوره و نظارت و اجرای کلیه کار های ساختمانی ، راه سازی ، فرودگاه سازی پل سازی، آسفالت و شهرسازی، زه کشی و لوله کشی آب و فاضلاب و تاسیسات و محاسبات استحدث های ساختمانی (بتنی ، فلزی ، بتن پیش ساخته و پیش ـ فشرده) و خرید و فروش ماشین‌آلات‌ولوازم مورد احتیاج شرکت و واردات محصولات مورد نیاز شرکت و قبول نمایندگی و فروش محصولات ساختمانی‌وانجام هرگونه معامله و هرگونه امری که‌به‌نحو مستقیم به موضوع شرکت ارتباط داشته باشد .

۲ـ مدت شرکت : از تاریخ ۷ر۱۲ر۲۵۳۵ به مدت‌نامحدود

۳ـ مرکز اصلی شرکت : تهران خیابان تاج ، اول دریان نو ، خیابان نهم پلاک ۱۰

۴ـ سرمایه شرکت : مبلغ یک میلیون ریال منقسم به یکهزار سهم یکهزار ریالی بانام که ۳۵ درصد آن به موجب گواهی شماره ۶۲۹ـ ۱۰ر۱۲ر۲۵۳۵ بانک بین‌المللی ایران شعبه مرکزی به حساب جاری شماره ۱۶۸۴۳ـ۱۱ـ۶۱۰واریز گردیده و بقیه در تعهد سهامداران میباشد .

۵ـ اولین مدیران و دارندگان حق امضاء : آقای صادق ارومجی رئیس هیئت مدیره،آقای بیژن عابدین خان‌اسلامی مدیر عامل ، آقای میرجواد حسینی تبریزی نایب رئیس هیئت مدیره میباشند و کلیه اوراق و اسناد مالی و تعهد آور و بهادار ، از قبیل چک ، سفته ، برات و قرارداد های تعهد آور و اسناد رسمی با امضای مدیر عامل یا رئیس هیئت مدیره و نایب رئیس مشترکا با مهر شرکت معتبر خواهد بود.

۶ـ اختیارات مدیر عامل : آقای بیژن عابدین خان اسلامی مدیر عامل و مجری مصوبات هیئت مدیره میباشد.

۷ـ بازرس اصلی و علی‌البدل : آقای میر منصورعدل بازرس اصلی و آقای غفار ارومجی بازرس علی‌البدل برای مدت یک سال .

م الف ۲۴۲

مدیر کل ثبت شرکتها و مالکیت صنعتی ـ یحیی‌مدنی

آگهی شرکت سهامی خاص . آ.ت.ا.ایران ثبت‌شده بشماره ۱۷۴۵۷

برابر صورت جلسات مجمع عمومی عادی سالیانه و هیئت‌مدیره شرکت سهامی خاص آ.ت.آ.ایران مورخ ۳۱ر۱ر۲۵۳۶ تغییرات‌زیر در شرکت صورت‌گرفت :

۱ـ ترازنامه وحساب سودو زیان شرکت مربوط بسال مالی منتهی به آخر دسامبر ۱۹۷۶ تصویب گردید.

۲ـ آقایان دکترغفار فرمانفرمائیان ـ دکتر فریدون معاضد، یان ایبورن ،نامی مشیری و بنک‌آلبرک برای مدت یکسال باکلیه اختیارات مندرج‌در اساسنامه شرکت بسمت اعضاء هیئت مدیره‌شرکت انتخاب شدند که‌آقای دکترغفارفرمانفرمائیان رئیس هیئت مدیره ـ آقای‌نامی‌مشیری نایب‌رئیس هیئت‌مدیره وآقای یان ایبورن مدیرعامل شرکت میباشند.

۳ـ اختیارات مدیر عامل شرکت‌طبق صورت جلسه هیئت مدیره مورخ ۳۱ر۱ر۲۵۳۶ همان اختیاراتی است که‌در روزنامه رسمی‌شماره ۹۱۱۵ مورخ ۳۰ر۱ر۲۵۳۵ منتشرشده‌است.

۴ـ کلیه اسناد ومدارک تعهدآور شرکت ازجمله کلیه چکها، سفته‌ها، بروات، قرارداد ها وغیره باید بامضاء متفق دونفر از آقایان دکتر غفرفرمانفرمائیان ،یان فینبورک و یان ایبورن رسیده و ممهور بمهر شرکت باشد.

۵ـ موسسه وبینی‌می‌اند کمپانی وآقای نصراله مختار برای‌مدت یکسال‌بترتیب بعنوان‌بازرسان اصلی و علی‌البدل شرکت‌انتخاب‌شدند.

۶ـ روزنامه اطلاعات جهت درج آگهی های شرکت تعیین گردید.

م الف ۴۱۰۰

مدیر کل ثبت شرکتها و مالکیت صنعتی ـ یحیی‌مدنی

آگهی اصلاح موضوع شرکت سهامی خاص منداکو ثبت شده بشماره ۲۰۰۶۲

باستناد صورت جلسه مورخ ۲۳ر۱۱ر۳۵ مجمع‌عمومی شرکت مذکور موضوع شرکت بشرح زیر اصلاح گردید . شرکت به منظور انجام امور زیر تاسیس شده‌است .الف ـ مطالعه و تهیه نقشه و نظارت برکار های ساختمانی و شهر سازی به‌عنوان مهندس‌مشاور،ب ـ آپارتمان سازی‌وساختمان سازی و ایجاد منازل مسکونی و انجام کلیه امور مربوط به آپارتمان و خانه سازی ج ـ خرید و تهیه مصالح و لوازم و دستگاه های لازم برای انجام مقاصد فوق د ـ خرید و افراز و تقسیم و تفکیک و فروش اراضی برای انجام‌مقاصد فوق هـ ـ خرید و تهیه ماشین آلات وسائل نقلیه دـانجام کلیه اموری که به موضوع های بالا بستگی دارد .

م الف ۱۸۵۷

مدیر کل ثبت شرکتها و مالکیت صنعتی ـ یحیی‌مدنی

آگهی شرکت کابل سازی ایکو ایران (سهامی‌عام) ثبت شده بشماره ۱۱۲۳۹

برابر صورت جلسات مجمع‌عمومی فوق‌العاده شرکت کابل‌سازی ایکوایران (سهامی عام) مورخ ۲۹ر۸ر۳۵و ۲۵ر۱۱ر۳۵ تغییراتزیردر شرکت صورت گرفت.

۱ـ سال مالی شرکت کماکان ازاول فروردین هرسال شروع وبه آخر اسفندماه همانسال پایان می‌یابد.

۲ـ مواد ۴ و ۱۹ اساسنامه بشرح زیر اصلاح گردید:

«ماده ۴ـ سرمایه شرکت ۲۹۶٫۰۰۰٫۰۰۰ ریال است که‌به ۲۹۶٫۰۰۰ سهم بانام یکهزار ریالی تقسیم میشود. تمام سهام‌شرکت تعهد گردیده وکلیه بهای آن‌نقدا پرداخت شده است. سهام‌شرکت بدوگروه تقسیم میشود . گروه الف شامل ۱۴۵۰۴۰ سهم گروه ب شامل ۱۵۰۹۶۰ سهم. »

«ماده ۱۹ـ هر سهامداری که حداقل دارای یك سهم باشدمی تواند باحق‌رای شخصادرمجامع حاضر شود یابدیگری نمایندگی‌بدهد و چنانچه یك‌سهم متعلق‌به سهامداران متعددباشد فقط یکی ازآنان میتوانددر مجمع‌حاضر شود و هر سهم دارای یك‌حق‌رای میباشد به استثنای منحصرا در مورد انتخاب اعضای هیئت مدیره که‌هر سهم گروه «ب» در مجمع عمومی دارای‌حق دو «۲» رای خواهدبود.

۳ـ کلمات «طبقه‌الف» درماده ۳۲ اساسنامه حذف گردید.

م الف ۱۳۶۷

مدیر کل ثبت شرکتهاومالکیت صنعتی ـ یحیی‌مدنی

آگهی تاسیس شرکت دیدآموز (سهامی خاص‌تولید نرم افزار های آموزشی ایران)

خلاصه اظهارنامه و اساسنامه شرکت دیدآموز (سهامی‌خاص تولیدنرم‌افزار های آموزشی‌ایران) که‌درتاریخ ۱۴ر۱۲ر۳۵ تحت شماره ۲۷۸۸۰ دراین‌اداره به‌ثبت‌رسیده ودرتاریخ ۲۳ر۱۲ر۲۵۳۵از لحاظ‌امضاء ذیل ثبت‌تکمیل گردیده برای‌اطلاع عموم دردوروزنامه رسمی وروزنامه کثیرالانتشار اطلاعات‌آگهی میشود:

۱ـ موضوع شرکت: الف ـ توسعه تولید توزیع و فروش‌نرم‌افزار های آموزشی از هرنوع برای‌موسسات آموزشی از مدارس ابتدائی تا دانشگاهو هرگونه موسسات آموزشی بزرك سالان، بخصوص کتاب اطلس، کتابهای تمرین، چارتهای آموزشی ، نشریات جغرافیائی،نقشه، ترانسپرنسی، اسلاید، فیلمهای آموزشی ودیگرنرم‌افزارهای آموزشی، سمعی بصری ب ـ ایجاد کارخانه تولیدی به‌منظور تهیه تمام وسایل آموزشی که درماده ۱ بند الف قیدشده است ج ـ انجام کلیه عملیات بازرگانی از جملهواردات وصادرات تحصیل و واگذاری نمایندگی‌هاو لیسانسو هرنوع اقدامات دیگری که‌برای انجام کارهای شرکت‌ضروری است د ـ شرکت میتواند تمام یاهرقسمتی‌از فعالیت های فوق دارأسا یابا مشارکت شخص یا اشخاص حقیقی یاحقوقی داخلی یاخارجی انجام دهد.

۲ـ مدت شرکت: ۱۵ آبانماه ۲۵۳۵ بمدت نامحدود.

۳ـ مرکزاصلی شرکت: تهران خیابان کورش‌کبیر خیابان‌آذرشهر کوچه دیلمان شماره۸.

۴ـ سرمایه شرکت: مبلغ پنج میلیون ریال منقسم به پانصد سهم دهزار ریالی بانام میباشدکه ۱۰۰ درصد آن بموجب گواهی شماره ۳۵۹۳ مورخه ۱۴ر۱۱ر۲۵۳۵ بانك تجارت خارجی ایران شعبه تخت‌جمشید به حساب جاری شماره ۶۶۵۰ واریز گردیده است.

۵ـ اولین‌مدیران و دارندگان حق امضاء: مدیران شرکت‌بشرح زیر برای مدت دوسال انتخاب‌شدند الف آقای محمدرضا سحاب‌رئیس هیئت‌مدیره ب ـ آقای علیرضا امیرقاسمی نایب‌رئیس هیئت‌مدیره ه ـ آقای گرهارد ماکن‌سن عضو هیئت‌مدیره وآقای هادی بنائی‌مدیرعامل حق امضاء کلیه‌نامه های اداری بامدیر عامل وحق امضاء کلیه اوراق و اسناد مالی وتعهدآور از جمله چك، سفته،برات وقرارداد هاباامدیر عامل به اتفاق آقای محمدرضا سحاب یاآقای گرهارد ماکن‌سن خواهد بود هریك از صاحبان حق امضاء میتواند حق امضاء خودرا به‌شخص دیگر تفویض نماید.

۶ـ اختیارات مدیرعامل: آقای هادی‌بنائی بسمت مدیر عامل‌برای مدت دوسال واختیارات بندا ـ۲ـ۳ـ۴ـ۵، ۶،۷،۸،۱۰ از قسمت ب‌ماده ۲۹ اساسنامه‌شرکت به‌مدیرعامل تفویض شده است.

۷ـ بازرس اصلی وعلی‌البدل :آقای فیروز سهامی بسمت بازرس اصلی و موسسه حسابرسی آرتوراندرسن بسمت بازرس علی‌البدل برای مدت یکسال تعیین شدند.

مدیر کل ثبت شرکتهاومالکیت صنعتی ـ یحیی‌مدنی

آ ـ ۱۵۰۸۰

آگهی تبدیل نوع و تغییرات دیگر شرکت مجتمع شیرو گوشت محصص با مسئولیت محدود

به‌استناد صورت جلسه مورخ۳ر۲ر۳۶ مجمع عمومی شرکاءشرکت مذکور:

۱ـ نوع شرکت از باسئولیت محدود به سهامی خاص تبدیل و اساسنامه جدید شرکت مشتمل بر ۵۶ ماده و۴ تبصره تصویب و جایگزین اساسنامه قبلی گردید .سرمایه شرکت مبلغ‌ده‌میلیون ریال منقسم به یکهزار سهم ده‌هزار ریالی باتمام پرداخت شده میباشد.

۲ـ آقایان محمدصنیعی ، سیدعلی حقگو ابوالفضل منیرالدین قزوینی بسمت اعضاء هیئت‌مدیره برای مدت دوسال وآقایان حسین صنیعی بسمت بازرس اصلی وسیدرضا حقگو بسمت بازرس‌علی‌البدل برای مدت یکسال آنتخاب گردیدند.

۳ـ روزنامه اطلاعات جهت درج آگهی های شرکت تعیین‌گردید وبموجب صورت جلسه مورخ۳ر۲ر۲۵۳۶ هیئت‌مدیره آقایان سیدعلی حقگوبسمت رئیس هیئت‌مدیره ومحمدصنیعی بسمت مدیرعامل انتخاب گردیدند کلیه چکها و اوراق‌مالی و اسناد تعهدآور با امضای متفق رئیس هیئت‌مدیرومدیرعامل وبامهرشرکت معتبر خواهد بود.

ذیل‌ثبت‌در تاریخ۷ر۲ر۲۵۳۶ تکمیل امضاء گردید.

مدیر کل ثبت شرکتهاومالکیت صنعتی ـ یحیی‌مدنی

م الف ۴۰۰۷

آگهی انتقال محل و تغییرات دیگر در شرکت تولیدی صنعتی رول‌پلاست سهامی خاص ثبت شده بشماره ۲۷۹۸۴

باستناد صورتجلسه مجمع عمومی عادی و فوق‌العاده مورخ ۱۵ر۱ر۳۶ شرکت بالا تغییرات ذیل به عمل آمد :

۱ـ آقای مصطفی فتاحی فرزند طاهر شناسنامه شماره ۱۳۴۷۸ صادره از ملایر متولد ۱۳۰۵ ساکن تهران بشرکت وارد و جزء کادر هیئت مدیره منظور گردیددرنتیجه اعضای هیئت مدیره عبارتست از آقای مصطفی فتاحی ـ غلامعلی کامفر ـ محمد علی قاجار که برای مدت دو سال انتخاب شدند که آقای مصطفی فتاحی به سمت رئیس هیئت مدیره و آقای محمد علی قاجار بسمت نایب رئیس هیئت مدیره و آقای غلامعلی کامفر به سمت عضو هیئت مدیره و مدیر عامل انتخاب شدند حق امضاء اوراق و اسناد بهادار چک و سفته بروات بامضاء مشترک مدیر عامل و رئیس هیئت‌مدیره با مهر شرکت و امضاء قرارداد ها و مکاتبات عادی بامضاء منفرد مدیر عامل و مهر شرکت میباشد .

۲ـ نشانی شرکت از محل سابق به خیابان ایزانشهر چهارراه ثریا ساختمان ۱۱۸ طبقه‌دوم‌آپارتمان شماره ۲انتقال و ماده ٤ اساسنامه بشرح بالا تصحیح و تبصره ذیل آن به قوت خود باقی است .

۳ـ آقای بیژن رشدیه فرزند علاءالدین شناسنامه‌شماره ۷۲۶۶۶ صادره قم متولد ۱۳۲۵ ساکن تهران محل شرکت به سمت بازرس اصلی‌و آقای مهدی‌سعیدی مدیر عامل‌سازمان سعیدفر ثبت شده به شماره ۱۰۶۶ ساکن خیابان کوشک شماره ۳۰ طبقه دوم بازرس علی‌البدل برای مدت یک سال انتخاب شدند .

مدیر کل ثبت شرکتها و مالکیت صنعتی ـ یحیی‌مدنی

آگهی تغییرات‌درشرکت روشنائی فیلیپس سهامی خاص ثبت شده بشماره ۱۷۲۳۵

بموجب صورت جلسات مجمع عمومی عادی سالیانه وهیئت مدیره مورخه ۲۴ر۱ر۲۵۳۶ شرکت روشنائی فیلیپس سهامی خاص‌تغییرات زیر درشرکت بعمل‌آمده است:۱ـ ترازنامه وحساب سودوزیان‌شرکت مربوط به عمل کرد۹ ماهه سال ۲۵۳۵ تصویب گردید۲ـ شرکت‌فیل

دکتر خسرو فرشیدورد:

این فارسی است یا زبان یاجوج و مأجوج؟

«زبان معیار» موضوع مورد بحث گردهمائی محققان و ادیبانی بود که به دعوت سازمان رادیو تلویزیون در نشست هائی از روز چهارشنبه ۲۸ اردیبهشت تا جمعه ۳۰ اردیبهشت داشتند.
پیش از برگزاری این گردهمائی یادداشتی از غلامرضا سمیعی در باره زبان معیار در صفحه مقالات و اندیشه های اطلاعات خواندید و اینک گفتگوئی با دکتر خسرو فرشید ورد که به مساله زبان پاک و موضوع واژه سازی پرداخته است.

* در باه واژه های دخیل چه نظری دارید؟

فرشید ورد: کسانی که میکوشند واژه های دخیل را از زبان فارسی دور بریزند و یا با واژه سازی با آنها مخالفت می کنند، از یک اصل و عقیده نادرست پیروی می کنند.

چنین کسانی می پندارند پاکسازی زبان موجب تقویت روحیه وطن پرستی می شود و زبان پاک یکی از نشانه های مهم وحدت ملی است، در حالیکه چنین نیست و وجود لغات قرضی که در همه‌ی زبانها مشابه دارد، نه مغایر با میهن پرستی است و نه وحدت ملی را ضعیف می کند، همانطور که وجود واژه های فراوان قرضی فرانسوی در زبان انگلیسی روحیه‌ی ملیی و میهنی مردم انگلیس و آمریکا را به هیجوجه ناتوان و ضعیف نساخته است. و اگر ما هم به قول ظریفی لغات قرضی ـ استکان، قوری، سماور و کتری را از روس ها و انگلیس ها قرض نکرد ه بودیم معلوم نبود چطور چای میخوردیم.

ثانیا هواخواهان زبان پاک در این پندار باطلند که «پاکسازی زبان» موجب تقویت زبان است در حالیکه زبان پاک چیزی جز زبان ناتوان نیست زیرا وقتی لغت های عاریه و قرضی را که در هیچ زبانی کمتر از ۳۰ درصد نیست (در فارسی بین چهل تا پنجاه درصد است) از آن زبان خارج کنند، دستگاه زبان فلج خواهد شد و زبان از ایفای مهمترین وظیفه خود که ایجاد ارتباط و وحدت بین مردم است عاجز خواهد شد. باری پاکسازی زبان جز گرفتن جلو تحرک زبان و به هدر دادن پول و نیروی فکری و ذهنی مردم و قطع ارتباط گذشته و حال با آینده نتیجه دیگری ندارد و کار پاکسازی زبان هم بجایی نخواهد رسید، همانطور که کار سره نویسی ابوالفضل دکنی و جعل کنندگان لغات دساتیری در گذشته بجایی نرسیده و همانطور که هواخواهان «پاکسازی زبان» در فرانسه و کشورهای دیگر شکست خوردند. گویا «پاکسازان زبان» تاریخ نخوانده اند که باز هم از چنین نظریه ورشکسته‌ای پیروی می کنند؟ گویا بی اطلاعی آنان تا حدی است که نمی دانند پاکسازی زبان همه جا با شکست مواجه شده است. چرا اینان از تاریخ عبرت نمی گیرند که اینطور از روی جهل یا غرض به جان زبان فارسی افتاده اند و به جای لغات روشن و قابل فهم آن، اینهمه لغات عجیب و غریب می سازند؟

مردم و واژه سازی

* چه نکته هائی را در کار واژه سازی مفید می دانید و می توانید توصیه کنید؟

فرشیدورد: نکته دیگری که در واژه سازی باید مراعات کرد این است که لغات تازه را نباید به زور به مردم تحمیل نمود و نباید آنها را قبل از جاافتادن از طریق رادیو، تلویزیون و کتاب درسی پخش کرد، بلکه باید آنها را به مردم پیشنهاد کرد، زیرا این ملت ایران است که لغات را آزادانه باید بپذیرد یا رد کند. اگر این واژه ها خوب ساخته شده با شند بی شک پذیرفته خواهند شد ولی اگر شبیه زبان اجنه و یأجوج و مأجوج باشند به کنج فراموشی خواهند افتاد.

پاره‌ای از واژه سازان معتقدند که هرکلمه را فقط باید بیک معنی بکار برد زیرا به گمان آنها بار مفهومی آن کلمه زیاد می شود. مثلا به نظر اینان درست نیست «دستور» را هم به معنی «دستور زبان» و هم به معنی «وزیر» و هم به معنی «فرمان» به کار بریم. این گروه بر اساس اندیشه نادرست‌شان دست به ساختن لغات جدید، نامفهوم و غلط می زنند، در حالیکه عقیده‌ی اینان سراپا اشتباه و مغایر با طبیعت زبان فارسی و زبان های دیگر جهان است. یکی از جلوه های این اصل مهم این است که یک لغت از نظر صرفه‌جویی ذهنی و اقتصاد زبان لزوما به چند معنی به کار می رود.

مثلا کلمه «دست» در فارسی و «هند» در انگلیسی، طبق همین قانون عام زبان دارای دهها معنی است. فلسفه پیدا شدن مجاز و معنی مجازی بر پایه‌ی همین اصل است و معانی مجازی موجب پیداشدن ادبیات و ابهامات ادبی می شود، منتها آقایان با ادبیات و مجازها و استعارات شاعرانه هم مخالفند و لغات زبان را با اعداد و ارقام ریاضی اشتباه می کنند.

اگر بنا بود هر لغتی فقط بیک معنی به کار برود زبانهای پیشرفته جهان هرکدام دست کم می بایستی متجاوز از یک میلیون واژه داشته باشند و البته از لحاظ روانشناسی و در عمل حفظ اینهمه لغات درذهن غیرممکن است.

ترجمه و واژه سازی

* آیا در ترجمه و واژه سازی، از دست و زبان فارسی نیز میتوان بهره جست و آیا مترجم و واژه ساز باید به مسایل دستوری نیز مسلط باشند یا نه و اگر جواب مثبت است چه مباحثی از دستور برای واژه سازی مفیدتراست؟

فرشید ورد: اصل مهم دیگر لغت سازی و ترجمه تسلط به زبان فارسی و ساختمان دستوری آن است. یکی از مباحث مهم دستور زبان که بکار لغت سازان و مترجمان می آید مبحث ترکیب است که باید در تعلیم اینقسمت از دستور زبان به جوانان و ترجمه کنندگان کوشش فراوان کرد. در این مورد آنچه اهمیت دارد این است که بدانیم ساختمانهای ترکیبی و پسوندها و پیشوندهای زبان فارسی بر دو دسته‌اند یکی آنهایی که فعال و زنده‌اند مانند پسوندهای نسبت و «ی» مصدری و ساختمان کلماتی مانند دانشجو ـ دلبر ـ که با آنها میتوان به طور قیاسی و نامحدود لغت ساخت و اینها مهمترین وسیله‌ی لغت سازی ما هستند. مانند لغاتی که این روزها با «گرا» «گرایی» و «گر» ساخته شده است: از قبیل خودگرایی، ملی گرایی، چپ گرایی و بسیاری دیگر.

دیگر ساختمان ها و پسوندهایی که فعال و زاینده نیستند و به صورت متحجر و مرده درآمده اند، مانند پسوند «ه» (که البته در تلفظ «ه» نیست بلکه فتحه یا کسره است) اسم آلت یا پیشوند «باد» و «وش» به معنی «ضد» بیشک ساختن لغت با این عناصر صحیح نیست، زیرا گفتیم نباید با عناصر مرده و غیر فعال واژه سازی کرد. نمی توانیم بگوئیم «وش میهنی» به معنی (ضد میهنی) و همچنین نمی توانیم بگوئیم (رسانه» (در رسانه گروهی) به معنی آلت و وسیله رساندن زیرا مردم امروز دیگر (ه) را به معنی الت و وسیله به کار نمی برند و اگر هم کسی آن را بدین معنی استعمال کند دیگران مقصودش را نمی فهمند. باری «رسانه» در رسانه های گروهی بسیار بد ساخته شده به خصوص که «رسانه» در قدیم به معنی غم بوده است و حاصل این هوشیاری و خوش ذوقی «واژه سازان زبردست» بوده است. که «رسانه گروهی» را باید «غم گروهی» ترجمه کرد.

* آنهایی که واژه ها و تعبیرات نامناسب می سازند و کلمات و تعبیرات را بد به کار می برند بگوئید.

فرشیدورد: این ها را میتوان بر سه دسته تقسیم کرد: یکی عربی گرایان کهن پرست که حتی تعبیرات فرنگی را برای ما فارسی زبانان با لغات گوشخراش عربی ترجمه می کنند. اصطلاحاتی مانند السنه مشرقیه، تداعی معانی، فوق الذکر، اتخاذ تدابیر لازم، حاصل کار این گروه است. افراط ناپسند دیگری که باید انرا «اوستازدگی» و پهلوی مآبی عاملان آن نامید، ساختن واژه هایی است مانند: «ترابری» و «پدافند» و «فرنشین» و همچنین است لغات بی اصل و نسبی که پیشروان اینان در دو سه قرن پیش ساخته‌اند و آنها را لغات دساتیری نامیده‌اند. لغاتی مانند «فرنودسار» (دایرة المعارف) فرشاد، که خوشبختانه در نوشته های ما جایی برای خود پیدا نکرده‌اند.

تندروان دیگر کسانی هستند که هرچه می توانند کلمات فرنگی به کار می برند. باری زبان فارسی و فارسی زبانان از این سه گروه تندرو درنج و عذابند و باید دست این هرسه گروه را از سر زبان ما کوتاه کرد. زیرا ملت ایران هیچ یک ازین زیاده‌روی ها را نمی پذیرد و بیشک زبان فارسی که بارها از زیر ضربات متعدد دیگر سربلند بیرون آمده است، این بار هم پیروز خواهد شد.

در تالارهای شهر

آثار آلن بایاش

نمایشگاه نقاشی رنگ و روغن و سیاه قلم آلن بایاش روز دوم خرداد ساعت ۶/۳۰ افتتاح میشود.

نشانی: ونک، انجمن فرهنگی فرانسه، خیابان پهلوی خیابان توانیر شماره ۱۶ کوچه آریاباد تلفن ۶۸۳۶۲۰

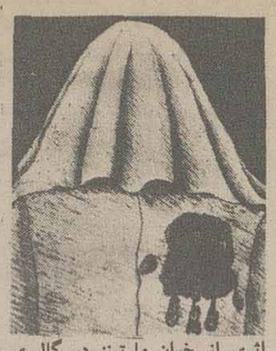

اثری از خوان مارتینز در گالری سیحون

محمود زنگنه

محمود زنگنه که بعنوان هنرمندی بی نقاب، شهرت یافته آثار نقاشی خود را در هشتمین نمایشگاه نگار خانه نیازی عرضه کرده است

در این نمایشگاه که تا خرداد آدامه دارد تازه‌ترین آثار این هنرمند را میتوان دید

نشانی: عباس آباد بین نادر شاه و شاه عباس روبروی سینما شهر فرنگ ساختمان ۴۳۰ تلفن ۶۲۵۴۴۵

در نگارخانه سولیوان

۱۲۰ تابلو. از شاهکارهای نقاشی جهان که به شیوه ایپلی گراف تهیه شده و موضوع آنها گل و بهار است از دوم تا سی ام خرداد در نگارخانه سولیوان بمعرض نمایش در می آید

این آثار از کارهای رنوار ـ شاگال ـ مونه ـ دوفی ـ بروگل ـ سزان ـ رودن ـ وان گوگ ـ بوفه و نقاشان معاصر آمریکائی کپیه شده است.

نشانی خیابان فخر رازی مقابل دانشگاه تهران شماره ۱۳۶ تلفن ۶۴۹۷۵۱

در تئاتر کوچک

از سوی کارگاه نمایش دو اثر در تئاتر کوچک تهران به صحنه می آید

مستانه اثر خلج به کارگردانی رضا ژیان روزهای یکشنبه ۱ خرداد سه شنبه ۳ و چهارشنبه ۴ خرداد ساعت ۸ اجرا میشود

و یک ماجرای نمایشی که متن و طرح و تنظیم آن از علیرضا رضائی است از ۶ خرداد تا ۲۰ خرداد در تئاتر کوچک به صحنه می آید.

دو نمایش حالت چطوره مش رحیم و گلدونه خانم (نویسنده و کارگردان خلج) از ۲۵ تا ۳۱ خرداد در تئاتر شهر اجرا میشود

در تالار نقش

در خرداد ماه قرار است منوچهر نیستانی و محمد علی سپانلو در شب شعر و هوشنگ گلشیری و محمود عنایت در شب قصه خوانی تالار نقش شرکت کنند

پیش از این پرویز شاپور، عمران صلاحی و کاظم سادات اشکوری در برنامه های اردیبهشت تالار نقش شرکت داشته‌اند.

آه اسفندیار مغموم

بررسی نمایشنامه هایی که در دومین مسابقه نمایشنامه نویسی جشن توس شرکت داده شدهبودند، پایان یافت و از میان پنجاه و نه نویسنده‌ای که اثارشان مورد بررسی قرار گرفت برندگان جوایز اول تا سوم به شرح زیر اعلام شدند:

برنده جایزه اول: یار علی پور مقدم بخاطر نمایشنامه «آه اسفندیار مغموم». بررسی کنندگان این نمایشنامه را به دلیل برداشت نواز داستان رستم و اسفندیار و زبان نمایشی آن که از لحاظ ارزش ادبی به زبان شاهنامه نزدیک است، آنرا برنده جایزه یکصدو پنجاه هزار ریالی اعلام کردند.

جایزه دوم به منوچهر شیبانی نویسنده نمایشنامه «تراژدی سهراب» تعلق گرفت که دلیل این انتخاب ارزشهای ویژه نمایشی و برداشت تازه‌ای از شاهنامه بوده است. جایزه برنده دوم نود هزار ریال است.

برنده جایزه سوم محمد للری نویسنده نمایشنامه «دستان» است که به دلیل تکنیک درست و گیرا در زمینه نمایشنامه نویسی صاحب جایزه شصت هزار ریالی شد.

در ضمن هیات بررسی کننده نمایشنامه‌های زیر را به دلیل کوشش‌های ارزنده نویسندگان آنها چه از لحاظ برداشت نو و چه از لحاظ زبان نمایشی درست، قابل توجه و تشویق تشخیص داده‌اند و بهمین دلیل سازمان جشن هنر یک سری انتشارات جشن توس را به آنان تقدیم می دارد:

۱ ـ آزمون کیخسرو، نوشته جواد طاهری ۲ ـ از جادوئی تا ایزدی، نوشته کرم خدا امینیان، ۳ ـ نامور در راه تور، نوشته سخائی ۴ـ مرگ سیاووش، نوشته حبیب رشید دل ۵ ـ تگرگ آمد امسال برسان مرگ نوشته محمود حسینی راد ۶ ـ منیژه و بیژن نوشته پرویز شاهین‌خو.

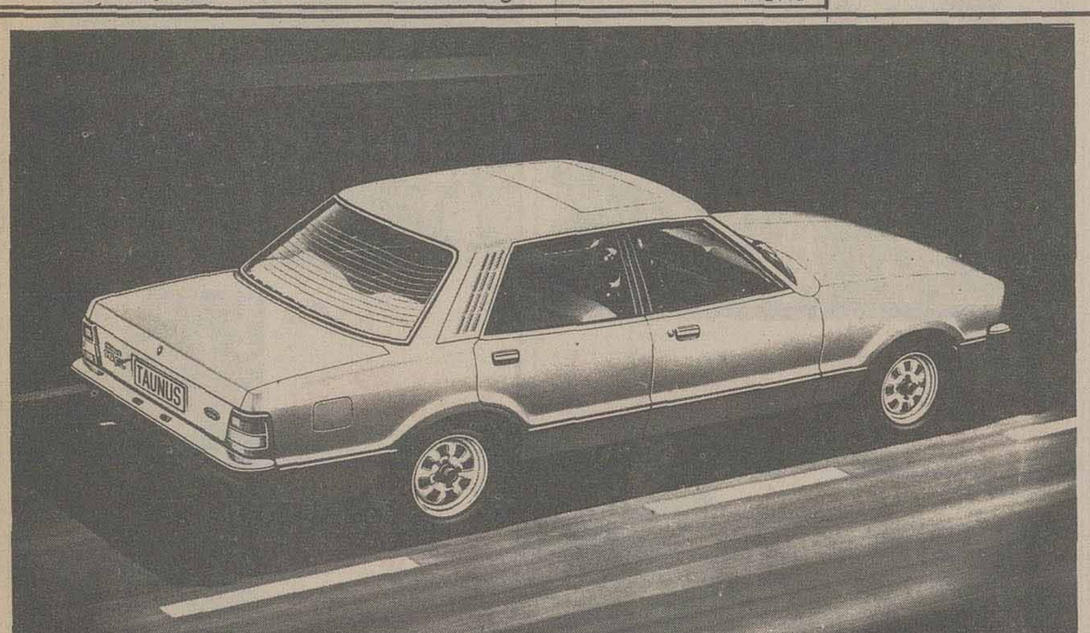

رانندگی مطمئن با اتومبیلی زیبا ـ جادار ـ پرقدرت

فورد تانوس ۱۹۷۷

(ساخت آلمان)

- فورد تانوس نمونه ای از خلاقیت مشهورترین طراحان صنایع اتومبیل سازی جهان است و آنچنان زیبا است که چشمها را خیره می‌سازد.
- فورد تانوس اتومبیلی مطمئن ودارای ایمنی فوق‌العاده است چون درساخت آن دقت و کنترلی بکار رفته که برای هر محصول صنعتی ساخت آلمان باید رعایت شود.
- جای وسیع و راحت آن شما را بی‌اختیار بتحسین وامیدارد و با ۵ نفر سرنشین منتهای آسایش را برای شما فراهم می‌آورد.
- فورد تانوس مخصوص جاده ها و آب وهوای ایران ساخته شده و در ناهموار ترین جاده ها می توانید براحتی رانندگی کنید.
- با وجود مصرف کم، با موتور پر قدرت فورد تانوس می توانید خیلی سریع سرعت بگیرید.
- نمایندگی فورد تانوس درایران سرویس منظم و عرضه لوازم یدکی فراوان را در شهرستانهای ایران تضمین می‌کند.

چرا از نزدیک آنرا نبینید؟

نمایندگان فروش اتومبیل فورد تانوس در شهرستانها

اهواز ـ فروشگاه آقای چیت ساز ـ خیابان ششم بهمن ـ تلفن ۲۴۱۷۴
تبریز ـ فروشگاه و تعمیرگاه خلیل خودکار ـ خیابان پهلوی ـ تلفن ۵۲۴۳۲
شیراز ـ نمایشگاه اتومبیل کردونه ـ اول خیابان فصرالدشت ـ تلفن ۳۰۴۹۰
اصفهان ـ مهندس کورس ثوکلی ـ خیابان شیخ بهائی ـ خیابان حافظ ـ شرکت شل تلفن ۲۷۵۶۰
کرمانشاه ـ نمایشگاه فورد تانوس ـ خیابان فردوسی ـ تلفن ۷۲۷۱ ـ ۴۱۴۳
مشهد ـ اتو انتر ناش ـ خیابان تهران ـ تلفن ۴۴۴۶۳
رشت ـ فروشگاه مهر آزاد ـ خیابان سعدی روبروی ریشه‌کنی مالاریا ـ تلفن ۲۵۷۴۶
بابل ـ آقای رافتی ـ خیابان ششم بهمن ـ فلکه جدید شاهی ـ تلفن ۴۶۷۱ ـ ۲۲۱۶ ـ ۴۵۱۰
کرمان ـ فروشگاه کارگر ـ خیابان شاهپور ـ تلفن ۲۶۵۰
قم ـ فروشگاه کشاورزی ـ خیابان ایستگاه ـ تلفن ۳۲۳۴
زاهدان ـ فروشگاه رسولی ـ خیابان پهلوی ـ تلفن ۶۷۰۳ ـ ۴۹۴۳
یزد ـ نمایشگاه اتومبیل آقای غلامی ـ خیابان شاهپور ـ تلفن ۶۲۵۰
همدان ـ آقای رضا رضائی نراقی ـ خیابان بوعلی شماره ۴۳۹ ـ تلفن ۴۷۵۶

شرکت تهران موتور
خیابان ملت نبش اکباتان
تهران تلفن ۳۰۲۱۸۵ ـ ۳۱۷۱۹۸

FORD TAUNUS Ford

باله تئاتر هلند با گامهایی بلند بسوی مردم

گروه باله تئاتر هلند درسال ۱۹۵۹ تاسیس شد و امروز در ردیف گروه‌های باله بزرگی چون: گروه باله قرن بیستم (بسرپرستی موریس بژار فرانسوی) و گروه باله آیوین ایلی آمریکا یا گروه باله جان کرانکو اشتوتگارت آلمان صاحب نام و آوازه‌ای شده و یکی از بهترین کمپانی‌های باله عصر حاضر به حساب میآیند

گروه باله تئاتر هلند با طراحی‌های منحصر بفرد خود فاصله بین باله کلاسیک و باله امروز را از میان برداشته و هنرمندان این گروه باله کلاسیک و مدرن با زبان رقص ـ زبانی که گویایی‌اش از ایماء و اشاره و از حرکات و شیوه‌های پانتومیم سرچشمه میگیرد ـ بین بینندگان و رقصندگان رابطه‌ای محکم برقرار کرده است. اهمیت کار گروه رقصندگان باله تئاتر هلند در این است که در کمپانی باله تئاتر هلند از طراح‌ها و کوریو گراف‌های جوان و با استعداد بیش از پیش استفاده میشود. خاصه اینکه دو تن از سرپرستان این گروه هانس کنیل و جیری کیلیان هستند که این دو هنرمند فوق العاده با استعداد و هر دو در کار طراحی صاحب نامند و اگر بخواهیم نحوه کار و فعالیت هنری گروه باله تئاتر هلند را با گروه باله قرن بیستم موریس بژار مقایسه کنیم، میبینیم که در گروه باله قرن بیستم موریس بژار، رقصندگانی از ملیت‌های مختلف به این گروه ملحق شده‌اند که همگی دارای استعداد بی نظیر رقص هستند. و هنر رقص این گروه حتی طراحی‌ها را تحت الشعاع خود قرار میدهد. اما در گروه باله تئاتر هلند با داشتن سولیست‌ها و رقصندگان برجسته و ماهر، طراحی‌ها به رقصها رجحان و برتری دارد. بطوریکه کار خوب هریک از سولیست های این گروه تحت الشعاع مهارت طراحان قرار میگیرد. در ریپرتوار باله‌های موفق مانند باله قرن بیستم، موزیک تاثیر شگرف و اهمیت بسزایی دارد، اما در ریپرتوار و طراحی‌های گروه باله تئاتر هلند، رنگ آمیزی‌ها و صحنه آرایی (که همه آنها تحت تاثیر قدرت خلاقه و کارهای طراح است) این اهمیت را صاحب شده است. در اینجا موزیک هم تحت تاثیر طراحی و صحنه آرایی قرار گرفته و این طراحی است که هم به رقصها درخششی در خور فهم و درک بیننده میدهد و هم موسیقی را تحت الشعاع قرار میدهد.

و اما چرا طراحی‌ها در گروه باله تئاتر هلند رقصها و موزیک را تحت الشعاع قرار میدهد؟ مگر در دیگر کمپانی‌های مشهور باله، طراحی‌های خوب و طراحان برجسته وجود ندارد؟

به این سئوال یک منتقد آلمانی که با فعالیتهای این گروه آشنایی کامل دارد پس از گفتگوئی که با بینندگان جشنواره باله اشتوتگارت داشت دریک نوشته‌اش پاسخ میدهد: اکثر بینندگانی که سه برنامه هنرمندان باله تئاتر هلند را دیده‌اند میگویند ما در رقص سولیست های باله تئاتر هلند سایه ـ حرکات وایماء و اشاره‌های جیری کیلیان را عملا مشاهده میکردیم، در صورتیکه کیلیان طراح باله گروه بود و خود دراین سه برنامه هرگز نرقصیده است.

این نظرات بینندگان کاملا درست و بجا خواهد بود، بدین معنی که کیلیان سالها شخصا سولیست و رقصنده بود و نخستین طراحی خود را هنگامی عملی کرده که بعنوان سولیست گروه باله اشتوتگارت زیر نظر جان کرانکو کار میکرد و آن طراحی را بعنوان یک کار تجربی بجهان باله عرضه نمود. طراحانی مانند جیری کیلیان و هانس کنیل در زمره سولیست‌های برجسته‌ای بشمار میروند که طراحی‌های خود را بر مبنای زندگی روز مره مردم تهیه کرده و از پدیده‌های زندگی مردم الهام میگیرند و از موسیقی آهنگ سازان مشهور هم برای جلا دادن و پر درخشش کردن کار خود استفاده میکنند زیرا آهنگ سازانی چون پیترایلیچ چایکوفسکی ـ ریچارد اشتراووس وایگور استراوینسکی با مایه گرفتن از دگرگونی‌های عصر خود، سنت‌های کهنه را پشت سرگذارده و در موسیقی و باله محولی بوجود آورده‌اند.

بهرحال کسانیکه با جیری کیلیان روبرو میشوند هنوز هم تصور میکنند که او یک سولیست و رقصنده است و صمیمیت و برازندگی قامت و گرمی گفتگوهایش به مخاطب میفهماند که او در هنر رقص دارای خلاقیت است.

گروه باله تئاتر هلند در فرودگاه

بقیه از صفحه ۵

کمبود پزشک عمومی مشکل اساسی طب و درمان

را هم در نظر گرفت که دور از وطن هر قدر هم امکانات رفاهی میسر باشد باز هم زندگی کردن آسان نخواهد بود.

خلع سلاح پزشکی!

دکتر جواد رهبری رئیس بیمارستان بانک ملی میگوید: وقتی که متخصص اسکانر در شهرستانها وسیله‌یی برای کارش ندارد، در حقیقت مثل این میماند که خلع سلاح شده باشد و نتواند کاری انجام بدهد. در این صورت چاره‌یی ندارد جز آنکه به تهران بیاید تا دانش خود را در اینجا بکار گیرد. اما چون در تهران هم برای طبیبی که تازه از خارج مراجعت کرده و هنوز عنوان و شهرتی کسب نکرده است، کاری بادرامد چشمگیر وجود ندارد، اوبلافاصله به خارج بر میگردد و در آنجا اقامت می کند، چون او هنوز پل های پشت سرش را خراب نکرده است، اما اگر همین طبیب پنج سال دوام بیاورد و مقاومت کند، مسلما درامد او بچایی خواهد رسید که هوس مهاجرت بخارج را بکلی از سر بیرون کند، درست بهمین دلیل است که دولت باید زندگی پزشکانی را که از خارج مراجعت میکنند، تامین کند، وسایل کار در اختیارشان بگذارد، برای سال های اول، حقوق مناسبی به آنها بپردازد تا آنها را از مهاجرت باز دارد، ولی بعد از ۴ـ۵ سال که این طبیب به اصطلاح جا گرفت و محکمه‌اش در شهرستانها رونق پیدا کرد و درامد کافی بدست اورد، او را آزاد کند.

حقوق پزشک عمومی

دکتر روح الله خالقی متخصص اروتوپدی میگوید: چون طب عمومی ظاهرا یک طب نیمه تمام و ناقص است، افراد اجبارا دنبال تخصص میروند تا از مزایای اجتماعی و شغلی آن نیز بهره بگیرند. از طرفی باید توجه کنیم که مهاجرت اطباء مساله روز است و باید برای این مساله راهی پیدا کرد.

بیماری تهران نشینی

بهمین جهت است که پزشکان ما در تهران یا شهرهای دانشگاهی زندگی میکنند تا بتوانند دوره های تخصصی بگذرانند و حقوق و درامد و مزایای اجتماعی بیشتری بدست اورند.

دکتر علاء الدین عزب دفتری میگوید: تخصص جزء رشته کار ما شده است، چرا که طبیب عمومی را در هیچ کجا قبول نمیکنند. وقتی که یک طبیب برای استخدام مراجعه میکند بلافاصله رشته تخصصی او را جویا میشوند، وقتی از یک پزشک صحبت میشود از تخصص او سئوال میکنند. بنابراین طبیب چاره‌یی ندارد جز آن که دنبال تخصص برود تا بتواند در این جامعه کار کند.

کسی که تخصص ندیده باشد در جامعه ما حکم یک کارگر ساده را دارد، در حالیکه متخصص در زمره تکنیسین ها محسوب میشود، پس این گناه دانشگاه و سازمان های اداری است که طبیب متخصص را میپرورانند و برای او احترام دیگری قایل هستند.

دکتر عزب دفتری بر خلاف بعضی از همکارانش عقیده دارد که زمینه اشتغال یک طبیب جوان در شهرستانها خیلی بیشتر از تهران است، چون در شهرستانها بمحض آنکه تابلوی یک طبیب بالا رفت بلافاصله با هجوم بیماران گوناگون روبرو میشود، پس درامد او خیلی بیشتر از تهران خواهد بود. در صورتیکه پزشک در شهرستان خرج و هزینه زیادی هم ندارد. از هوای سالم و غذای سالم هم استفاده میکند، با ترافیک سنگین شهرهای بزرگ هم روبرو نمیشود، این را من میگویم که عمرم را در شهرستانها گذرانده‌ام اما چرا اطبای ما به شهرستانها نمیروند؟ این مساله‌یی است که دامنگیر همه افراد جامعه ما شده است. چون حتی آنهایی هم که در شهرستانها حرفه و فن یا کسب و مناسبی دارند ناگهان همه آنها را زیر و رو میکنند و بتهران مهاجرت میکنند چون دچار مرض تهران نشینی شده‌اند بنابراین باید جامعه راهی برای جلوگیری از مهاجرت شهرستانی ها به تهران و شهرهای بزرگ پیدا کند تا این مرض تدریجا درمان شود.

بعد از گذشت نیم قرن اینک برای اولین بار سرگذشت حقیقی «آل کاپون» مقتدرترین و بیرحم ترین گانگستر تاریخ جنایت بر پرده سینما جان می گیرد و او را آن چنان که واقعا بوده است بشما می شناساند.

آغاز هفته دوم فقط در

سینما رادیوسیتی

کاپون
باشرکت:
بن گازارا
هری گاردینو
سوزان بلاکلی
جان کاساوتیس
CAPONE
محصول ۱۹۷۷ فوکس قرن بیستم

گیشه سینما رادیوسیتی همه روزه برای رزرو بلیط آماده است

گنج در زیر دریا مدفون است و هرکسی که طالب آن است میتواند برای یافتنش اقدام کند... البته به شرطیکه بتواند از میان کوسه های خونخوار نگهبان گنج عبور کند!!...

از فردا صبح فقط در

سینما گلدن سیتی

فیلمی از: کرنل وایلد SHARKS' TREASURE
گنج کوسه ها
باشرکت: کرنل وایلد . یافت کوتو
رنگی . محصول یونایتد آرتیست United Artists

دکتر مابوز ـ دکتر ایکس ـ دکتر نو... هرکدام اینها جنایتکارانی بودند که در سر آرزوی تسلط بر جهان را میپرورانیدند و حالا نوبت «دکتر جاستیس» زیرک‌ترین، بیرحم‌ترین، قویترین و آخرین دکتر دانشمندی است که با تازه‌ترین متدها و سلاحها وارد میدان فعالیت میشود و طوفانی از هیجان و حادثه بر پرده سینما بوجود میاورد.

از اشب فقط در سینما

شهر تماشا

سینمای ممتاز ۴ ستاره ****

جان فیلیپ لا . گرت فروبه
ناتالی دلون در فیلم رنگی

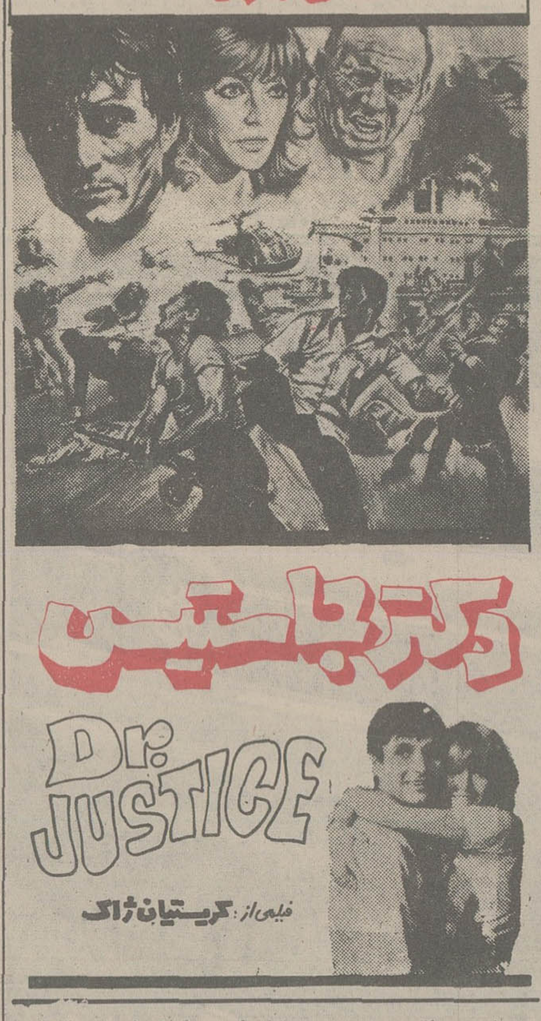
دکتر جاستیس
Dr. JUSTICE
فیلمی از: کریستیان ژاک

دختری پاک و معصوم درمیان یک‌عده گرگ شهوت‌پرست چگونه میتواند ازآلودگی دامن خویش جلوگیری کند؟ خیال میکنید کارمشکلی است؟برای خیلیها ممکن است اما برای این‌دختر ...

از فردا صبح فقط در

سینما ریولی

سینمای ممتاز ٤ ستاره ****

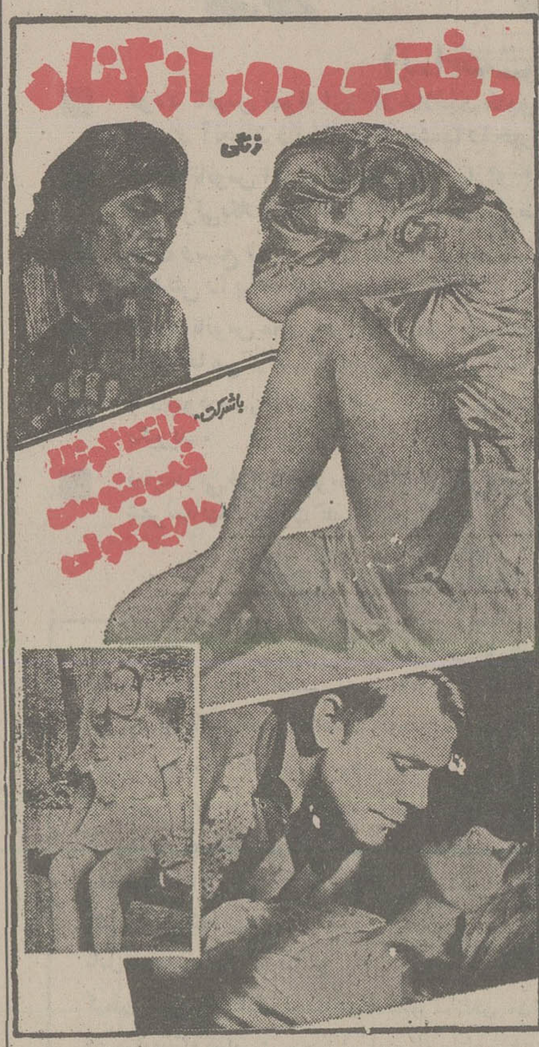
دختری دور از گناه
رنگی
باشرکت: فرانکا گوتلا
فمی بنوسی
ماریو کولی

تماشای این فیلم برای اشخاص کمتر از ۱۸ سال ممنوع است

دنیای ورزش
شنبه‌ها منتشر میشود

برنامه امشب سینما

ایفل

خیابان نادری ـ تلفن ۳۱۱۴۷۷

یک کمدی سکسی بیسابقه

کارلو پونتی تقدیم میکند
اورسولا اندرس
در فیلم رنگی
پرستار کمر باریک
باشرکت: دوئیلیو دل پرته
لوچانا پالوتزی
و جک پالانس
پخش از افشین فیلم

تماشای این فیلم برای اشخاص کمتر از ۱۸ سال ممنوع است

براساس داستانهای «جک لندن» نویسنده بزرگ امریکائی اینک پدیده‌ای جالب وتماشائی بر پرده سینما جان میگیرد و داستانی از جدال مرگ و زندگی در دشتهای پوشیده از برف قطب شمال با بازگو میکند

از صبح پنجشنبه فقط در

سینما سانترال

هنری سیلوا
موریتیو مرلی
در فیلم رنگی
خاموشی سپید

از فردا صبح در

سینما شهناز

منوچ کومار ـ مالاسینها در فیلم

هیمالیا

خیابان گرگان تلفن ۷۵۴۶۲۶

صاحبان صنایع و بازرگانان کشور
الاخاء
تنها مجله عربی زبان ایران
از گروه نشریات مؤسسه اطلاعات
با داشتن نمایندگی در ۲۱ کشور عربی
روزهای شنبه منتشر میشود

اطلاعیه ورزش تنیس ـ مجموعه ورزشی آریامهر

بدینوسیله به آگاهی عموم علاقمندان ورزش تنیس میرسد زمین های تنیس مجموعه ورزشی آریامهر از امروز همه روزه صبح و عصر دایر و آماده، بهره برداری برای عموم میباشد.

ساعت کار

از ۷ صبح لغایت ۷ بعدازظهر ـ کرایه زمین ساعتی یکصد ریال، ورود از غرب مجموعه ـ درب اصلی برای کسب اطلاع بیشتر میتوانند با تلفن های ۹۴۱۰۱۵ و ۹۱۶۹۷۴ تماس حاصل نمایند.

ماجرا از آنجا غاز شد که عظیم‌ترین و هیولاترین گوریل موجود در جهان به شهر لندن حمله‌ور گردید و تمام نیروی ارتش و پلیس برای مقابله با این خطر بزرگ بسیج شدند... و آنگاه هیجان‌انگیزترین فیلم سال بوجود آمد.

از امروز در گروه سینماهای

اروپا ـ رکس ـ سیلوانا و میامی

KONGA
کونگا
رنگی . بطریقه اسپکتامیشن باشرکت: مایکل گاف . مارگو جانز

پخش از شرکت سینما تئاتر رکس

برنامه سینماها

تماشای فیلمهائی که با علامت (×) مشخص شده برای اشخاص کمتر از ۱۸ سال ممنوع است

* اریکا ـ رنگی ـ پیرابرایس
یلازا (۶۴۴۲۵۵) ۱۱/۱۵ـ ۳/۱۵ـ ۵/۱۵ـ ۷/۱۵ـ ۹/۱۵
* اسلحه سرد ـ رنگی ـ فرانکونرو
ریولی (۷۵۷۷۷۷) ۱۱ـ ۳/۳۰ـ ۵/۳۰ـ ۷/۳۰ـ ۹/۳۰
* انسان وحشی، حیوان وحشی ـ رنگی
سینه موند (۶۴۸۳۲۲) ۱۱ـ ۳ـ ۵ـ ۷ـ ۹
* انداز ـ رنگی ـ راج کاپور ـ دلیپ کمار
حافظ (۳۹۱۰۷۴) ۱۰/۳۰ـ ۲/۳۰ـ ۴/۳۰ـ ۶/۳۰ـ ۸/۳۰
* اژدها وارد می شود ـ رنگی ـ بروس لی
رویال (۸۲۹۷۸۵) ۱۰ـ ۱۲ـ ۲ـ ۴ـ ۶ـ ۸ـ ۱۰
* آقای نباراتی ـ دیوانند ـ راکی
ارانوس (۵۲۷۹۷۱) ۹ـ ۱۱ـ ۱ـ ۳ـ ۵ـ ۷ـ ۹
* برای پیروزی رنگی ـ چارلزبرونسون
ایفل (۳۱۱۴۷۷) ۱۰ـ ۱۲ـ ۲ـ ۴ـ ۶ـ ۸ـ ۱۰
* برفهای سرخ ـ رنگی ـ برت رینولدز
گلدن سیتی (۶۶۳۲۹۶) ۱۱/۱۵ـ ۳/۳۰ـ ۵/۳۰ـ ۷/۳۰ـ ۹/۳۰
* بازماندگان ـ رنگی ـ نورما لازاریو
آتلانتک (۹۲۷۱۷۱) ۱۱/۳۰ـ ۱/۳۰ـ ۳/۳۰ـ ۵/۳۰ـ ۷/۳۰ـ ۹/۳۰
* پاپیون ـ رنگی ـ استیومک کوئین
گلدیس (۶۲۸۷۱۳) ۲ـ ۴/۳۰ـ ۷
* توپهای ناوارون ـ رنگی ـ گریگوری پک
کاپری (۹۲۸۴۰۱) ۱۱ـ ۳ـ ۶ـ ۹
* تیرینیتی درغرب وحشی ـ رنگی ـ سینما سکوپ
دروازه طلائی (۳۵۲۱۶۰) ۹ـ ۱۱ـ ۱ـ ۳ـ ۵ـ ۷ـ ۹
* تگنا ـ سعید راد ـ نوری کسرائی
بولوار (۶۵۵۲۹۲) ۱۱ـ ۱ـ ۳/۱۵ـ ۵/۱۵ـ ۷/۳۰ـ ۹/۳۰
* خطر عشق ـ رنگی فریدبندالی
شهر قشنگ (۶۴۷۷۷۷) ۱۱ـ ۱ـ ۳ـ ۵ـ ۷ـ ۹
* خشم سیاه ـ سینما سکوپ ـ رنگی ـ میل ماسکارای
ری (۵۲۲۵۷۸) ۱۰ـ ۱۲ـ ۲ـ ۴ـ ۶ـ ۸
* دراکولا درساعت ۲۴ـ یکی برای همه، همه برای یکی
البرز (۳۰۴۲۵۸) ۸/۳۰ـ ۱۱/۳۰ـ ۲/۳۰ـ ۵/۳۰ـ ۸/۳۰
* ایندفعه فولکس غوغا میکند
کیهان (۵۶۶۳۶۰) ۹/۳۰ـ ۱۱ـ ۱ـ ۳ـ ۵ـ ۷ـ ۹
* دختری بنام جسی ـ سینما سکوپ رنگی
الوند (۳۵۶۵۳۸) ۱۰ـ ۱۲ـ ۲ـ ۴ـ ۶ـ ۸
* دکتر جاستیس ـ رنگی ـ جان فیلیپ لا
شهرتماشا (۹۲۸۶۸۶) ۱۱/۳۰ـ ۱/۳۰ـ ۳/۳۰ ۸/۳۰ ۷/۳۰ـ ۹/۴۵
* رای نهانی ـ رنگی ـ سوفیالورن
امپایر (۸۹۳۹۴۲) ۱۱/۳۰ـ ۱/۳۰ـ ۵/۳۰ـ ۷/۳۰ـ ۹/۳۰
* زمین لرزه ـ قاتل درتاریکی
نادر (۳۱۴۷۹۵) ۹ـ ۱۱ـ ۱ـ ۳ـ ۵ـ ۷ـ ۹
* سواران آسمان ـ رنگی ـ جیمزکابرن
کریستال (۳۱۷۶۷۵) ۹/۳۰ـ ۱۱/۳۰ـ ۱/۳۰ـ ۳/۳۰ـ ۵/۳۰ـ ۷/۳۰ـ ۹/۳۰
* سفارش مخصوص ـ سینما سکوپ رنگی
آسمان آبی (۳۴۱۶۶۷) ۱۰ـ ۱۲ـ ۲ـ ۴ـ ۶ـ ۸ـ ۱۰
* شالوت ببازارچه میآید ـ جمشید مشایخی ـ نوری کسرائی
مولن روژ (۷۵۲۹۲۹) ۱۱ـ ۱ـ ۳ـ ۵ـ ۷ـ ۹
شهوند (۳۵۴۰۴۰) ۱۰/۳۰ـ ۱۲/۳۰ـ ۲/۳۰ـ ۴/۳۰ـ ۶/۳۰ـ ۸/۳۰
نپتون (۷۶۰۱۳۶) ۱۱ـ ۱ـ ۳ـ ۵ـ ۷ـ ۹
لیدو (۹۵۱۵۱۱) ۱۰ـ ۱۲ـ ۲ـ ۴ـ ۶ـ ۸
ژاله (۳۰۴۱۲۰) ۱۰/۳۰ـ ۲/۳۰ـ ۴/۳۰ـ ۶/۳۰ـ ۸/۳۰
المپیا (۹۲۶۷۹۶) ۱۱ـ ۱ـ ۳ـ ۵ـ ۷/۱۵ـ ۹/۱۵
پاسارگاد (۳۴۲۷۸۲) ۹ـ ۱۱ـ ۱ـ ۳ـ ۵ـ ۷ـ ۹
توسکا (۵۳۹۵۴۴) ۹ـ ۱۱ـ ۱ـ ۳ـ ۵ـ ۷ـ ۹
چرخ فلک (۹۵۰۵۵۸) ۹ـ ۱۱ـ ۱ـ ۳ـ ۵ـ ۷ـ ۹
* شارلوت به بازارچه می آید ـ جمشید مشایخی ـ نوری کسرائی
آسیا (۶۴۲۹۰۹) ۱۱ـ ۱ـ ۳ـ ۵ـ ۷/۱۵ـ ۹/۳۰
* شیروباد سینما سکوپ رنگی
برلیان (۳۹۳۵۳۵) ۹ـ ۱۱ـ ۱ـ ۳ـ ۵ـ ۷ـ ۹
* مونیکای عشوه گر ـ سینما سکوپ رنگی
پارک (۳۱۹۶۳۷) ۹ـ ۱۱ـ ۱ـ ۳ـ ۵ـ ۷ـ ۹
* یک تابستان کوتاه
آریا (۳۱۹۸۸۲) ۹ـ ۱۱ـ ۱ـ ۳ـ ۵ـ ۷ـ ۹
* عشق جاویدان ـ رنگی ـ سینماسکوپ
شهناز (۷۵۴۶۲۶) ۹ـ ۱۱ـ ۱ـ ۳ـ ۵ـ ۷ـ ۹
* سنگسار ـ رنگی ـ انتونیو ساباتو
نیاگارا (۶۶۵۳۰۷) ۱۱ـ ۱ـ ۳ـ ۵ـ ۷ـ ۹
ادئون (۳۱۸۱۱۸) ۱۰ـ ۱ـ ۴ـ ۷ـ ۹/۳۰
* تیزتر از دشمن ـ رنگی ـ فرانکوگاسپاری
دیانا (۶۴۷۳۶۵) ۱۱ـ ۲ـ ۴/۳۰ـ ۷ـ ۹/۳۰
* رابین و ماریان ـ رنگی ـ شون کانری
دیاموند (۸۲۸۴۰۰) ۱۱/۱۵ـ ۲ـ ۴ـ ۶ـ ۸ـ ۱۰
* عروسک ـ رنگی جینالولو بریجیدا
ب.ب (۸۲۹۶۴۱) ۱۰ـ ۱۲ـ ۲ـ ۴ـ ۶ـ ۸ـ ۱۰
* فراتر از کشتار ـ رنگی ـ بن جانسون
شهر فرنگ (۶۲۷۶۲۸) ۱۱/۱۵ـ ۱/۱۵ـ ۳/۱۵ـ ۵/۳۰ـ ۷/۳۰ـ ۹/۴۵
* تجربه تلخ جوانی ـ رنگی ـ ادوژفنک
کسری (۸۲۶۹۳۹) ۱۰/۳۰ـ ۲ـ ۴ـ ۶ـ ۸ـ ۱۰
* وارنا وغولها ـ سینما سکوپ ـ رنگی
سهیلا (۳۱۶۴۲۴) ۱۰/۳۰ـ ۲/۳۰ـ ۴/۳۰ـ ۶/۳۰ـ ۸/۳۰
مراد (۷۵۳۳۸۲) ۹ـ ۱۱ـ ۱ـ ۳ـ ۵ـ ۷ـ ۹
* کاپون ـ رنگی ـ بن گازارا
رادیوسیتی (۶۴۳۳۲۰) ۱۱/۱۵ـ ۳/۳۰ـ ۵/۳۰ـ ۷/۳۰ـ ۹/۴۵
* کونگا ـ رنگی ـ مایکل گاف
اروپا (۳۵۳۱۷۹) ۱۰/۳۰ ـ ۲/۳۰ـ ۴/۳۰ـ ۶/۳۰ـ ۸/۳۰
رکس (۳۱۸۲۴۲) ۱۰/۳۰ـ ۲/۳۰ـ ۴/۳۰ـ ۶/۳۰ـ ۸/۳۰
سیلوانا (۳۶۳۷۷۷) ۱۱ـ ۱ـ ۳ـ ۵ـ ۷ـ ۹
میامی (۷۵۴۳۲۹) ۹ـ ۱۱ـ ۱ـ ۳ـ ۵ـ ۷ـ ۹
* گل خشخاش ـ فرخ ساجدی ـ لیلافروهر
اونیورسال (۹۲۶۹۵۳) ۹ـ ۱۱ـ ۱ـ ۳ـ ۵ـ ۷ـ ۹
ایران (۳۱۶۳۵۴) ۱۰/۳۰ـ ۱۲/۳۰ـ ۲/۳۰ـ ۴/۳۰ـ ۶/۳۰ـ ۸/۳۰
ساینا (۳۵۲۴۴۲) ۱۰ـ ۱۲ـ ۲ـ ۴ـ ۶ـ ۸
تیسفون (۹۵۸۸۸۲) ۹ـ ۱۱ـ ۱ـ ۳ـ ۵ـ ۷ـ ۹
رنگین کمان (۷۶۵۷۶۰) ۱۰ـ ۱۲ـ ۲ـ ۴ـ ۶ـ ۸
موناکو (۷۳۵۵۷۶) ۹ـ ۱۱ـ ۱ـ ۳ـ ۵ـ ۷ـ ۹
پرسپولیس (۵۸۱۰۸۳) ۱۰ـ ۱۲ـ ۲ـ ۴ـ ۶ـ ۸
کارون (۹۵۵۱۶۵) ۱۰/۳۰ـ ۲/۳۰ـ ۴/۳۰ـ ۶/۳۰ـ ۸/۳۰
دریا (۳۴۱۷۴۶) ۹ـ ۱۱ـ ۱ـ ۳ـ ۵ـ ۷ـ ۹
پاسفیک (۷۵۳۳۱۱) ۱۱/۳۰ـ ۳/۳۰ـ ۵/۳۰ـ ۷/۳۰ـ ۹/۳۰
آستارا (۲۷۴۰۲۲) ۱۰/۳۰ـ ۲/۳۰ـ ۴/۳۰ـ ۶/۳۰ـ ۸/۳۰
* گمگشته ـ رنگی ـ جان کارلوجانینی.
شهر قصه (۶۲۷۲۹۰) ۱۱ـ ۲ـ ۴ـ ۶ـ ۸ـ ۱۰
* معمای عشق ـ رنگی ـ رام چندران
همای (۳۱۱۶۶۹) ۱۰/۳۰ـ ۲/۳۰ـ ۴/۳۰ـ ۶/۳۰ـ ۸/۳۰
* میسوری از هم میپاشد ـ رنگی ـ مارلون براندو
پرامونت (۶۴۸۳۲۱) ۱۱ـ ۱ـ ۳/۱۵ـ ۵/۳۰ـ ۷/۴۵ـ ۱۰
* سرالفردو را برایم بیاور ـ سینما سکوپ رنگی
تخت جمشید (۶۵۲۵۵۰) ۱۱ـ ۲ـ ۴ـ ۶ـ ۸ـ ۱۰
* نه چندان بدجنس ـ رنگی ـ مارلن زوبر
یولیدور (۸۹۲۷۳۱) ۱۱/۳۰ـ ۱/۳۰ـ ۳/۳۰ـ ۵/۳۰ـ ۷/۳۰ـ ۹/۴۵
* پروانه ها هرگز نمیگریند ـ رنگی ـ سینما سکوپ
تاج (۳۱۳۸۶۴) ۱۰ـ ۱۲ـ ۲ـ ۴ـ ۶ـ ۸ـ ۱۰
* سئانس انگلیسی
گلدیس ساعت ۹/۳۰ فیلم پاپیون

SkyRiders
کریستال: سواران آسمان ـ جیمز کابرن

کفش بلّا، باچه کیفیتی طرح وساخته میشود؟

۱ـ امروزه، نظریک خریدار کفش جزبا طرح جالب ، کیفیت عالی و راحتی فوق العاده تامین نمیشود.

۲ـ طراحان کفش بلاّ با آشنائی بخواسته های چندین میلیون ایرانی طرحهائی راعرضه میکنند که هرکس بتواند کفش دلخواه خودرا با کیفیت عالی ، طرح و رنگ متنوع در یکی از فروشگاههای کفش بـلا به آسانی پیدا کند.

۳ـ محصولات بلا، بایدبا بهترین مواد اولیه ساخته شود بنابر این مـا از بازارهای داخلی و خارجی بهترین مواد اولیه را تهیه و در ساخت کفش بلا بکار میبریم.

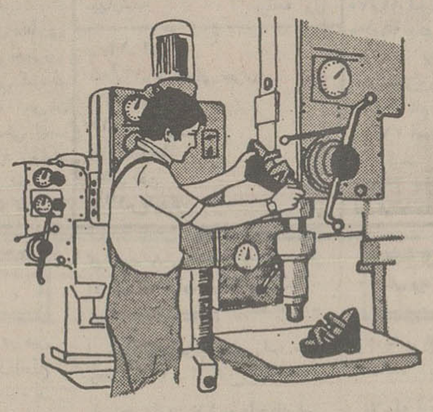

۴ـ یک متخصص در کارخانه های گروه بلا ، دلیل سختگیریهای مارا خوب میداند و بهترین و مدرنترین ماشین آلات در اختیار اوست تا بتوانـــد بهترین کفش را بسازد.

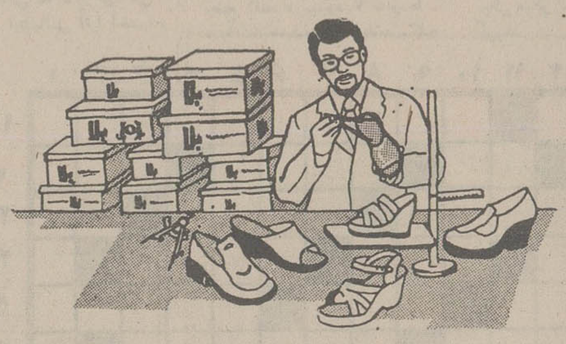

۵ـ چون رضایت شما خریدارگرامی تنها چیزی است که برای ما حائز اهمیت است ، قبل از عرضه کفش بشما، یک یک آنها رادقیقا "کنترل میکنیم درست مثل اینکه میخواهیم برای خودمان کفش انتخاب کنیم.

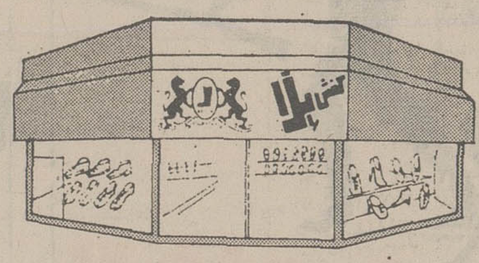

۷ـ در اولین فرصت شما میتوانید بیکی ازفروشگاههای بلا سری بزنید و از نزدیک ببینید. مطمئنیم شما خریدار گرامی نیز راضی خواهید بود.

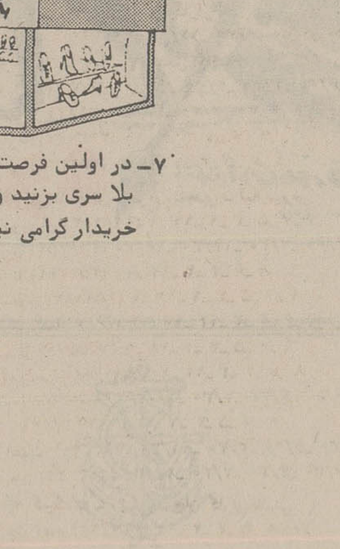

۸ـ ما علا قمندیم بدانید ، هدف ما جلب رضایت کامل شماست و فکر میکنیم تا بحال در این زمینه موفق بوده ایم .

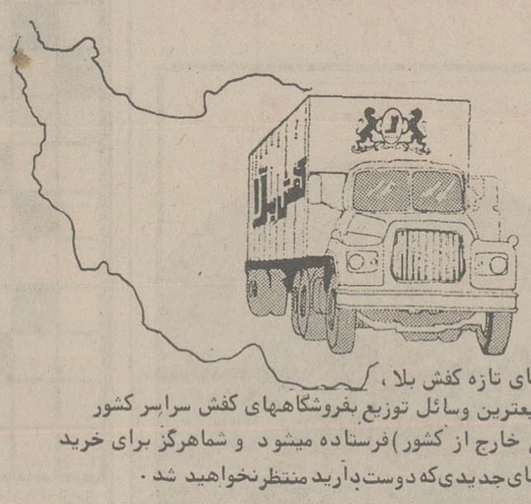

۶ـ مدلهای تازه کفش بلا ، با سریعترین وسائل توزیع بفروشگاههای کفش سراسر کشور (حتی خارج از کشور) فرستاده میشود و شماهرگز برای خرید مدلهای جدیدی که دوست دارید منتظرنخواهید شد.

تخصص بـلّا درساختن بهتـرین کفش است.

علی نصیریان «سیاه» میشود!

علی نصیریان بازیگر و سرپرست اداره تاتر، نمایشنامه سیاه را در دست تمرین دارد. این نمایشنامه تلویزیونی پخش از شبکه اول تلویزیون آماده میشود. نمایشنامه سیاه را نصیریان در چندین سال قبل نوشته و در ضبط تلویزیونی علاوه برکارگردانی، نقش «سیاه» را بازی می کند.

این نمایشنامه در فضای داستانهای «سیاه بازی» اتفاق می‌افتد و علاوه بر نصیریان، محبوبه بیات، حمید لایق، حسن کسبیان، اسماعیل داور فر، مجید مظفری در آن بازی دارند.

علی نصیریان سال گذشته تنها در نمایشنامه ساکت نوشته محمد للری به کارگردانی جعفر والی بازی کرد. او در مرغ دریایی سمندریان هم قرار بود بازی کند که بعلت گرفتاری اداری نتوانست کار را ادامه دهد.

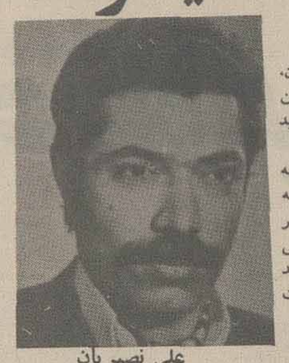

علی نصیریان

تلویزیون

سه شنبه	برنامه اول
۱۷/۰۰	کودکان
	شامل عصر حجر، مزرعه سبز و یکی بود یکی نبود می باشد.
۱۸/۱۰	آموزشی
۱۸/۴۰	اخبار
۱۸/۵۰	اخبار ورزشی
۱۹/۰۰	موسیقی کلاسیک
۱۹/۳۰	دانش
	در این برنامه پیوند کلیه و ناراحتی های بیماری کلیوی مورد بررسی قرار می گیرد.
۲۰/۰۰	اخبار
۲۰/۴۰	بعد اعلام میشود.
۲۱/۴۰	آقای مربوطه
۲۱/۵۰	ادب امروز
	در این برنامه زندگی سیداحمد کسروی نویسنده و محقق مورد بررسی قرار می گیرد.
۲۲/۲۰	داستان پلیس
	ماجرای «آنسوی مرز»
	کارگردان: نیکلاس کولاسانتو
	گروهبان جو، برادران وارنرو که در چهار ایالت مرتکب قتل و سرقت شده‌اند، در یک تعقیب مرگبار از بین می برد. و پس از این ماجرا، جواز کاری که در آن تجربه دارد کنار گذاشته میشود زیرا که او در هر ماموریت لااقل یک نفر را کشته است

سه‌شنبه	برنامه دوم
۱۹/۰۰	موسیقی و اسلاید
۱۹/۳۰	اون مارشال، وکیل دعاوی
	بازیگران: آرتورهیل، لی میجرز
	مرد ثروتمندی تصمیم می گیرد دو میلیون دلار به بیمارستانی که رئیس آن پزشک جوان و انسان دوستی است اهدا کند. اما مدیر مالی مرد ثروتمند مخالفت می ورزد و دکتر جوان را تهدید می کند که پول را قبول نکند اما در همین زمان مدیر مالی بقتل میرسد و همه دکتر را مقصر میدانند و...
۲۰/۲۰	واریته
۲۰/۴۵	اخبار
۲۱/۱۵	سوال مردم، پاسخ مسئولان
۲۱/۲۰	اینجا لندن است
۲۱/۵۰	برنامه‌ای از واحد نمایش
	برنامه این هفته از دو قسمت تهیه شده است. در اولین قسمت نمایشنامه‌ها جادوگران شهر سی‌لم نوشته آرتورمید که به کارگردانی کوثر در تالار مولوی اجرا میشود مورد بررسی قرار می گیرد و در دومین قسمت دو نمایشنامه از اوژن یونسکو که در پاریس روی صحنه است نمایش داده میشود.

سه شنبه	برنامه بین المللی
۱۴/۳۰	فیلم
۱۶	خلاصه اخبار
۱۶/۰۵	اسکایی دوو
۱۶/۲۵	خیابان سه سامی
۱۷/۲۰	«سیرا»
۱۸/۰۵	آن دختر
۱۸/۳۰	سرآشپز فرانسوی
۱۹	اخبار
۱۹/۲۵	قرن بیست و یکم
۱۹/۵۰	افراد خانواده
۲۰/۱۵	شوکارول برنت
۲۱/۱۵	خیابانهای سانفرانسیسکو
۲۲	اخبار
۲۲/۲۵	فیلم سینمائی

چهارشنبه	برنامه اول
۱۲/-	اخبار
۱۲/۰۵	زوجهای جوان
۱۲/۳۰	دانش
۱۳/۱۰	چهارل
۱۴/-	اخبار
	بخش دوم
۱۷/-	کودکان
۱۸/۱۰	برنامه از شهرستانها
۱۸/۴۰	اخبار
۱۸/۵۰	اخبار ورزشی
۱۹/-	گزینش دانشجو
۱۹/۳۰	خانواده
۲۰/-	اخبار
۲۰/۳۵	پزشک محله
۲۱/۲۵	آقای مربوطه
۲۱/۳۵	برنامه ویژه
۲۲/-	موسیقی ایرانی ـ سازوآواز
۲۲/۳۰	پخش مستقیم مسابقه نهائی فوتبال جام اروپا بین تیمهای لیورپول و مونشن گلادباخ

چهارشنبه	برنامه دوم
۱۹/-	موسیقی و تصویر
۱۹/۳۰	برنامه کودک (دنیای بچه‌ها)
	زندگی در تانزانیا
۲۰/۱۰	فیلم مستند (کوشش برای بقاء) «قسمت دوم»
۲۰/۴۵	اخبار
۲۱/۱۵	زمان
	«برنامه‌ای از بهنام ناطقی»
۲۲/۱۵	برنامه‌ای از ادب امروز
	در پایان خبر و مجله خبری

چهارشنبه	برنامه بین المللی
۱۴/۳۰	فیلم ۱۶ خلاصه اخبار
۱۶/۰۵	سرزمین گمشده
۱۶/۳۰	خیابان سه سامی
۱۷/۳۰	کارتون ۱۷/۴۵ وایات ارپ
۱۸/۱۰	خانه کوچک
۱۹	اخبار
۱۹/۲۰	اخبار فوق‌العاده
۱۹/۳۰	دکتر
۱۹/۵۵	برنامه‌ای از سازمان رادیوتلویزیون ملی ایران
۲۰/۲۵	تام جونز درکنسرت
۲۱/۱۰	استارسکی وهاچ
۲۲	اخبار
۲۲/۲۵	پخش مستقیم مسابقه فینال فوتبال «لیورپول و مونشن گلادباخ»

دوباره، سمک عیار

«سمک عیار» اولین سریال رنگی تلویزیون که در زمینه‌ای تاریخی تهیه میشد با شکست کامل از طرف تماشاگران و منتقدین روبرو شد. این سریال که قرار بود در ۵۲ قسمت تهیه شود در ۲۶ قسمت تهیه شد و دو بار کارگردان آن تغییر کرد.

و حالا گویا باربد طاهری بدنبال تهیه ۲۶ قسمت باقیمانده سریال می باشد. و «شهرزاد» دستیار کار گردانی را در این ۲۶ قسمت جدید بعهده دارد.

باربد طاهری در قسمت‌های جدید سمک عیار سعی می کند کار بهتری ارائه دهد.

ایرای وحشی

فردریک رسیف فیلمساز مجارستانی الاصل یکی ازبزرگترین مستند سازمان جهانی درباره طبیعت است، اودست اندرکار تهیه مجموعه‌ای باعنوان «ایرای وحشی»، درکشور های هندوستان، مجارستان، ونزوئلا، نروژ، پرتقال وایران است، فیلمبرداری این مجموعه بعهده برناردیت زرمن است وهرقسمت ازاین مجموعه یکساعت است، دوبخش ازاین مجموعه مستند باهمکاری تل فیلم واززندگی عشایر ورقصهای محلی وفولکلوریک مردم ایران تهیه میشود.

رقابت ببخشید با آقای مربوطه!

برنامه «ببخشید» درایام نوروز هرشب بمدت چند دقیقه از تلویزیون پخش میشد. سیروس قهرمانی که علاوه برتهیه وکارگردانی این مجموعه نویسندگی وبازی درآن را نیز بعهده داشت، ازچند نویسنده برای نوشتن مطالب، «ببخشید» دعوت بعمل آورده است، ببخشید ازمهر آینده هرشب بمدت پنج دقیقه پخش خواهد شد ومطالب این برنامه درزمینه انتقادی واجتماعی است وبنحوی با آقای مربوطه رقابت می کند.

نمایشنامه ارثیه ایرانی

نیمروز پیروز

رادیو مرکز زاهدان برنامه‌ای با عنوان «نیمروز پیروز» تهیه کرده است. این برنامه هر هفته بمدت دو ساعت به بررسی مسایل تاریخی، حماسی و فرهنگی سیستان می‌پردازد.

نویسنده برنامه جواد محمدی و تهیه کننده مهدی نیکان است.

محمد یوسف کارگردان تلویزیون بعد از ضبط نمایشنامه «روزنه‌ی آبی» اکبر رادی، دست اندر کار ضبط نمایشنامه دیگری از این نویسنده با عنوان ارثیه ایرانی است، در این نمایشنامه آذر فخر، منوچهر فرید، داریوش ایران نژاد، محمد مطیع بازی دارند. اکبر زنجانپور نیز که قرار بود در این تاتر بازی کند، گویا بدلیل درگیری با کارگردان از شرکت در نمایشنامه مزبور خود داری کرده است.

نفت وزندگی جدید

تلویزیون ایتالیا با همکاری تلویزیون ملی ایران فیلمی با عنوان «نفت و زندگی جدید» می‌سازد. تلویزیون ملی ایران فیلمهای مستندی را که از شهرهای ایران تهیه کرده در اختیار گروه فیلمبرداران ایتالیایی قرار داده است تا در فیلم مشترک مورد استفاده قرار بدهند.

سریال «لحظه»

محمد صالح علاء باردیگر دست به تهیه یک برنامه جدید تلویزیونی زده است «لحظه» یک سریال تاتریست، درواقع تاترهای کوتاه مدت پانزده دقیقه‌ای که صالح علاء علاوه برنویسندگی، کارهای تهیه، طراحی و کارگردانی را نیز بعهده گرفته است. کارگردانی فنی این تاتر های کوتاه مدت تلویزیون بعهده انوشه درخشانی است ودرهرقسمت محبوبه بیات، ویداقهرمانی، خوانساری، هوشنگ توکلی، مهری ودادیان، علیرضا هدایی بازی دارند. علاوه براین افراد درهرقسمت از این مجموعه بازیگران یا خوانندگان مشهور، چون پرویز کاردان، فریدون فرخزاد، لیلا فروهر و چند چهره دیگر بازی وهمکاری می کنند.

تینا بیسکویت

آگهی سخنرانی

به دعوت دانشگاه تهران و انجمن شاهنشاهی فلسفهٔ ایران آقای پروفسور هامبورگر ((Hamburger)) عضو آکادمی ملی طب و آکادمی علوم فرانسه دو سخنرانی به زبان فرانسه در روزهای چهارشنبه ۴ خرداد و پنج شنبه ۵ خرداد ۲۵۳۶ ساعت ۶ بعدازظهر در تالار فردوسی دانشگاه تهران ایراد خواهند کرد.

از فردا صبح در گروه ممتاز سینمائی پایتخت

آسیا ـ مولن‌روژ ـ شهوند ـ لیدو ـ نپتون ـ ژاله ـ توسکا ـ المپیا ـ پاسارگاد ـ چرخ فلک

پخش از سازمان امور فیلم و سینما

فیلمی بزرگ که دیگر امکان ساختن آن حتی برای هالیوود میسر نمیباشد و اینک بار دیگر بر روی پرده سینما درخشیدن میگیرد

از فردا صبح در سینماهای

سیلورسیتی نیاگارا ـ ادئون

IMPERIAL GOVERNMENT OF IRAN

MINISTRY OF ROADS AND TRANSPORTATION

PORTS AND SHIPPING ORGANIZATION

Ports and Shipping Organization invi tes the interested parties to participate in Tender No. 35/8 for the manufacture, transport, delivery, erection and installation of 5 Units Rubber-Tyred Container Stacking Cranes at Bandar Shahpour, Iran. Co mpanies interested in supplying these equipment may collect the Tender Documents at the premises of Iran-Kampsax, Ave. Abbasabad Kh. Paki stan, 2nd Street, No. 7 against payment of Rials 1,500.- each set, not later than end of June 9, '77 (Tir 9, 2536) Relevant bids must be submitt ed at 10.00 a.m. on the day of July 24, '77 (Mordad 2, 2536) to the Ports and Shipping Organization Secretariat, Ave. Shahreza, No. 751. Ten ders will be opened in public at 11.00 a.m. of the same day.

Ports and Shipping Organization res erves the right to reject any or all of the offers received.

از فردا صبح در قویترین گروه سینمائی پایتخت

اونیورسال ـ پاسیفیک ـ ایران ـ ساینا ـ تیسفون ـ رنگین کمان ـ موناکو ـ پرسپولیس ـ کارون ـ و.... دریا

فخرالدین ـ ترکان شوای

در فیلم رنگی

رابطه شیرین

بشیوه آثار بزرگ وپرخرج سینما اینک فیلمی ازجدال وماجرا درزیر آبهای مواج اقیانوس، جائیکه فاصله مرگ‌و زندگی باریک‌تر از یک مو است ...

-از فردا صبح فقط در

سینما پولیدور

فردریک استافورد در فیلم رنگی

لحظات خطرناک

باشرکت: واگنار لاساندر

برای رزرو بلیط بگیشه سینما مراجعه نمائید

جدول ویژه شماره ۹۶۴۶

حل جدول های شماره قبل

جدول شماره ۱۱۹۱۸

افقی

۱ ـ از مردان مذهبی در دین زرتشت ـ قصه گو ۲ ـ از انواع خیار است اما خوردنی نیست ـ از صفات حضرت حق ـ از کشیدنی‌ها ـ رفع پارگی کردن ۳ ـ پر حرف می‌زند ـ بر انگشتری می نهند ـ در دست بنا به کار آید ـ پایتخت مصر قدیم بود ۴ ـ رشک برنده ـ سراب ـ نوعی ظرف است ۵ ـ سابقه‌ها ـ از آن کوه هم می‌سازند ـ حریف در قمار ـ مثل و مانند ۶ ـ با آن عکس می اندازند ـ از سبزیهای پر خاصیت ۷ ـ طایفه ـ بلی به زبان خارجی ـ گوهر یکتا و گرانبها ـ گرم و گداخته ۸ ـ عددیست ـ علم الابدان ـ خداوند یکتا ـ کشک ۹ ـ اسب است ـ چهارم در لفظ عرب ـ سخن خشماگین زیر لب ـ از رفتنی‌ها ۱۰ ـ از انواع تب است ـ جستجو کردن ۱۱ ـ مایه اصلی آهنگ واحدی در وزن ـ دستور غذا در رستوران ـ با قدرت است ۱۲ ـ اجرا کننده برنامه‌ای در تلویزیون ـ ناهمواری برسطح چیزی ـ واحد پول المان ۱۳ ـ شخص ـ نوعی پای افزار است ـ از کامیون کوچکتر است ـ کشیدن ۱۴ ـ مکانی است مذهبی ـ آب پاک ـ سبزی و شادابی ـ از برجهای فلکی ۱۵ ـ از قیود نفی ـ توریستی ایتالیائی آنرا اختراع کرد.

عمودی

۱ ـ کشوری در آسیا ـ جای عبادت زردشتی است ۲ ـ از فلاسفه اروپائی ـ در هم پیچیدن ـ از آن ترشی هم فراهم میاورند ۳ ـ قهوه در لفظ خارجی ـ تیز و برنده ـ واحدی در پول بود ـ در بدن همه جائی است ۴ ـ نیست شده ـ از هنرمندان بنام تاتر وطن بود و به سرای باقی شتافت ۵ ـ اثری از لامارتین ـ قهرمان جنگهای انفصال ـ عددیست ۶ ـ یکتا و تنها ـ قاطع و برنده ـ باعث بهم خوردن وضع اقتصاد میشود ۷ ـ وسط ـ خدا کند همیشه کوک باشد ـ کلبه ترکمنان ۸ ـ خون ـ کاشف تشعشعات اورانیوم ـ پوستش قیمتی است ۹ ـ درشب چهارده جلوه دیگری دارد ـ از اقوام فنا شده ـ آنسو ۱۰ ـ تلویزیون کارش را در قهوه‌خانه کساد کرد ـ ضایع شده ـ جای آسودن ۱۱ ـ گاهی میسوزد ـ رودیکه از پیوند دو رود پدید آمده ـ مجموع الجزایری در اروپا ۱۲ ـ راهنمایی کردن ـ گاهی بین دو نفر پدید می‌آید روابطشان بهم می‌خورد ۱۳ ـ صد متر مربع ـ زوج ـ پسوندیست ـ روستا ـ ۱۴ ـ حیوانی که شکار خود رابرزمین افکند و از هم بدرد ـ سست و شکننده ـ نزد ۱۵ ـ نام دیگر میگو ـ حاکم و والی را گویند.

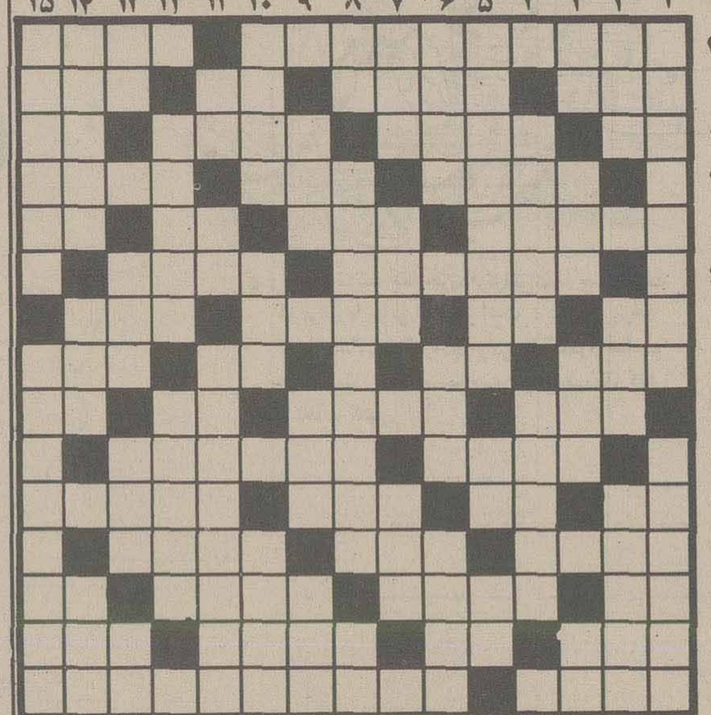

افقی

۱ ـ یکی از شاعران معروف که نافرمان نبود و همشهری حافظ بود ـ زین ساز ۲ ـ به بدن بیمار قطره قطره میرود ـ آهنگر معروف ـ عزیز همه کس ـ وسیله ایست برای ورزش ۳ ـ گوشت در لفظ ترکی ـ جای آرام و قرار ـ نوعی نمایشنامه است ـ از موجودات خیالی ۴ ـ در خون که بالا رود ناراحتی میآورد ـ پشت سرهم ـ بهشتش آرزوست ۵ ـ خندان و سرحال ـ بر شانه کت می نهند ـ مثل و مانند ـ بلند شدن روز ۶ ـ همیشه به جای خود بودنش را توصیه میکنند ـ سعی در کار و زندگی ۷ ـ قسمت اعظم بدن را تشکیل داده ـ رود آرام اروپا ـ ستارگان در آن میگردند ـ گله گوسفند ۸ ـ حجمی در هندسه مخصوص ـ دوازده ماه ۸ ـ از دل تنگ می‌کشند ـ اثری از جیگ لندن ـ خانم تعجب کرده! ۹ ـ مته برقی ـ دریاچه‌ای در ترکیه ـ خود را به آن می‌زنند تا حرفی را نشنیده بگیرند! ۱۰ ـ مساعدت کردن ـ فلزیست ـ اثری از امیل زولا ۱۱ ـ خودمان ـ نور اندک ـ همسر بخت‌النصر پادشاه بابل بود ۱۲ ـ زمانی همه کاره ارباب در ده بود ـ وکیل قرار دادن ۱۳ ـ از مرغان افسانه‌ای ـ واحد طلا ـ پارچه‌ایست ـ از ویتامین‌ها ۱۴ ـ وقت زیادی از خانمها میگیرد ـ زدن شاخه‌های زائد درخت ـ قوت لایموت ۱۵ ـ از نویسندگان معروف آمریکایی که سینمائیان به جان کتابهایش افتادند ـ رودی در آمریکا.

عمودی

۱ ـ علی‌القاعده جای استراحت است ـ آسوده شدن ۲ ـ شهر بی درو پیکری است ـ گاهی به جای شانه مورد استفاده قرار میدهند باده اش را گوارا می‌دانند ۳ ـ تردستی در کار ـ لقمان به طریقی دیگر اموخته بود ـ از خود راضی بیشتر میزند ـ باز پس دادن ۴ ـ چند تا مورد ـ همکار قدیمی مرد کهن در کوبیدن خرمن است ۵ ـ در بهار از نسل حیوانات حفاظت میکنند ـ بی‌کم و کاست ـ عددیست ۶ ـ سخن بی‌ربط ـ خونها ـ همان سبیل است ۷ ـ شایسته و سزاوار ـ علامت ـ از عناصر شیمیائی ـ فلزیست ـ بی‌آبرو از آن بهره نبرده! ۹ ـ همیشه به در بسته خورده ـ بهشت ـ معشوقه کلاه مخملی ـ بلی بزبان ایتالیایی ۱۰ ـ در وقت زایمان وجودش لازم می‌افتد ـ از پادشاهان سلسله هخامنشی ۱۱ ـ یکی از فنون ـ قورباغه ـ در ارتش می‌بینند ـ نوعی زیر پیراهنی است ۱۲ ـ آغاز هر چیز بخصوص جوانی ـ مقام و مرتبه ـ به چیزی رسیدن ۱۳ ـ از کارخانه‌های دارو سازی ـ واحدیست در پول ـ بی‌عیب و نقص ـ شکوه از جدائیها دارد ۱۴ ـ با آن اسفالت فراهم آورند ـ آب پاک ـ چرم کیف و کفش براق ـ به قهرمان دهید. ۱۵ ـ از ابر می‌جهد ـ لقبی که از سر وحشت به آتیلا داده بودند.

باهمکاری ایران و فرانسه تعدادی هتل در تهران و شهرستانها ساخته میشود

★ هتل «شهرزاد پلازا» یکی از نادرترین هتلهای جهان در تهران ساخته خواهد شد

باتشکیل دو شرکت بزرگ مشترک جدید ایرانی و فرانسوی فعالیت گسترده‌ای در زمینه هتل‌سازی در ایران صورت خواهد گرفت و تعدادی هتل در تهران، اصفهان، اهواز ، شیراز ، بندرعباس ، تبریز ، ومشهد احداث خواهد شد.

دراین دو شرکت که بصورت شرکتهای «مادر» در تهیه نقشه ، امور ساختمانی ، و دیگر مسائل مربوط فعالیت خواهدکرد، بانکهای اعتبارات صنعتی ، توسعه صنعتی ومعدنی و شرکتهای بزرگ فرانسوی «ژاکبورل » و «فرانتل» فرانسوی همکاری خواهند کرد .

بانک اعتبارات صنعتی چندی قبل با انعقاد یک قرارداد با یک گروه مجهز فرانسوی برای احداث هتل « شهرزادپلازا » در حوالی پارک وی وارد اقدام شده است.

هرسه شرکت نامبرده باحمایت وزارت اطلاعات وجهانگردی واخذ وام از بانکهای تخصص اقدام به تاسیس هتلهای لوکس خواهند کرد .

درحال حاضر درشهرهای توریستی و بویژه تهران کمبود اتاق هتل بشدت احساس میشود وگاه برای رزرو یک اتاق باید از ماهها قبل بامسئولان هتل وارد مذاکره شد تا بطریقی اتاقی در هتلی تهیه شود.

خبرنگار ما اضافه میکند که شرکتهای ایران و فرانسه (با همکاری ژاکبورل) «شهرزاد پلازا و هتل‌سازی پارس (باهمکاری فرانتل فرانسوی) در تهران اقدام به تاسیس هتل خواهند کرد و هتل شهرزاد پلازا یکی از نادرترین هتلهای جهان خواهد بود که مجهز به بزرگترین سالن کنفرانس و مذاکرات تجاری و بازرگانی و تلکس تلفن مستقیم بخارج ودیگر احتیاجات خواهد بود .

تولید آجر پاسخگوی مصرف نیست

بازار آجر بویژه‌فشاری‌همچنان داغ‌است ومیزان تولید فعلی تکافوی مصرف را نمی‌کند ولی صنفخفار تعهد کرده‌است که ظرف چند روز آینده میزان تولید آجر فشاری که درحال حاضر روزانه حدود ۸میلیون عدد است تا ۱۲ میلیون عدد افزایش یابد.

عکس صف گروهی ازمتقاضیان دریافت حواله آجر را روبروی در ورودی اتحادیه صنف فخار نشان میدهد .

اطراف دریاچه سدها نهالکاری می‌شود

★ روزانه ۵ هزار اصله نهال برای حفظ و تثبیت خاک اطراف سدها کاشته میشود

وزارت کشاورزی اطلاع داد: بطور متوسط روزی ۵ هزار اصله نهال در اراضی اطراف دریاچه سدهای کشور کاشته میشود .

سخنگوی وزارت کشاورزی ضمن گزارشی درباره فعالیت های واحد آبخیز داری آن وزارتخانه طی فروردین ماه گذشته اعلام داشت که در این مدت ۱۸۴ هزار و ۷۰۰ نهال گیاهان مختلف اراضی اطراف دریاچه سد هاکاشته شده‌است . از این رقم ۳۰ هزار نهال و قلمه در حوزه سد امیر کبیر ، ۴۶ هزار و ۴۰۰ نهال در حوزه سد شهیانو فرح ، ۴ هزار اصله نهال در حوزه سد رضاشاه کبیر ۱۰ هزار اصله نهال در حوزه سد فرحناز پهلوی ۲۵ هزار نهال در اطراف دریاچه سد داریوش کبیر، ۳۰ هزار نهال در حوزسد وشمگیر و ۳ هزار و ۳۰۰ نهال در حوزسد شاه‌عباس کبیر کشت شده است .

گیاهانی که در این اراضی کاشته میشود به تناسب استعداد آب و خاک محل تعیین شده و بطور عمده عبارت است از: اقاقیا، مو، زیتون، سیب ، زبان‌گنجشک ـ ارغوان ـ سرو ـ داغداغان ـ کاج و بادام .

سمپوزیوم بین‌المللی معادن با شرکت نماینده ایران در استرالیا تشکیل میشود

پانزدهمین سمپوزیوم بین‌المللی در باره «بکار بردن کمپوتر و تحقیقات عملی در صنایع مواد معدنی از ۴ تا ۸ ژوئیه ۱۹۷۷ در دانشگاه «کوئینزلند» واقع در «بریسبن» (مرکز ایالت کوئینزلند) برگذار خواهد شد.

انتظار میرود که بیش از ۳۰ نماینده از کشور های مختلف جهان دراین سمپوزیوم شرکت کنند.

دراین سمپوزیوم ۶۵ مقاله از متخصصین معادن از ایران ، آمریکا ، کانادا، سوئد، آفریقای جنوبی، زامبیا، شوروی، فرانسه ، انگلیس، برزیل، آلمان غربی، آلمان شرقی، یوگسلاوی ، پرتغال، پاپوانئیو ، کینی، ژاپن ، فنلاند، و استرالیا در زمینه های آموزش، عملیات ، سیستمهای اطلاعاتی ، گرافیک ، آمار زمینی ، استخراج معادن ، پرورانده مواد معدنی ، برنامه ریزی و منابع ، سرمایه گذاری و بازاریابی و انرژی قرائت خواهدشد.

پیش از آغاز سمپوزیوم، سه کارگاه ترتیب داده میشود که دوتای آن در « بریسبن » تحت عنوان « انفجار معادن » و «کنترل روشهای پروراندن مواد معدنی » ویکی در «آدلید » مرکز ایالت استرالیای جنوبی، در باره «استفاده از آمار و آمار طبقات ارضی » خواهدبود.

در پایان سمپوزیوم ، نمایندگان در دو دسته از معادن استرالیا در کوئینزلندو استرالیای غربی دیدن خواهند کرد. برنامه بازدید در «کوئینزلند» شامل دیدن از بزرگ‌ترین معدن نقره ، سرب، روی، مس و استخراج و تغلیظ اورانیوم و تصفیه و پروراندن نیکل می باشد، درحالی که بازدیدکنندگان از استرالیای غربی از استخراج و پروراندن آهن ، پروراندن نیکل و استخراج بوکسیت را مشاهده خواهند کرد.

نمایندگان شرکت کننده حیوانات استرالیا از جمله کانگرو، امو «نوعی شتر مرغ» و کوآلا «خرس استرالیائی» را درپیشه محفوظه که در نزدیکی «بریسبن » واقع است مشاهده خواهند کرد.

طلا

قیمت طلا و مسکوک کاهش یافت

امروز قیمت طلای شمش در بورسهای مهم جهان تنزل کرد و نرخ آن به هراونس (۳۱٫۹۹ گرم) ۱۴۴٫۴۳ تا ۱۵۰٫۲۲ دلار رسید، بهمین جهت نرخ طلا در بانک ملی ایران هرکیلو ۲۹۰۰ ریال تنزل کرد و قیمت طلای شمش دراین بانک کیلوئی ۳۵۸٫۴ هزار ریال اعلام شد .

در بازار تهران نیز قیمت طلا حدود ۲ تا ۲٫۳ هزار ریال تنزل کرد ولی هنوز هم قیمت بیش ازنرخهای بانک است و هرکیلو ۳۶۰ تا ۳۶۱ هزار ریال عرضه میشود ولی به‌علت بالا بودن قیمت، خرید وفروش روی این فلز تقریبا متوقف بود .

امروز بانک ملی ایران پس ازچند ماه نرخ سکه های ربع پهلوی تا پنج پهلوی باستثنای یک پهلوی را هر عدد ۵۰ تا ۴۰۰ ریال کاهش داد و نرخ ربع پهلوی ۸۵۰ ریال نیم پهلوی ۱۶۰۰ ریال ـ یک پهلوی ۲۹۰۰ ریال ـ دو ونیم پهلوی ۷۵۰۰ ریال و پنج پهلوی ۱۵۰۰۰ ریال اعلام شد .

نرخ سکه‌های پهلوی که در بازار آزاد ارزانتر از قیمت بانک عرضه میشد، با انتشار خبر تنزل مسکوک در بانک ملی ایران، مجددا تنزل کرد و قیمت ربع پهلوی در بازار آزاد به ۷۳۵ ریال ـ نیم پهلوی ۱۴۱۵ ریال، یک پهلوی ۲۷۰۰ ریال ـ دو ونیم پهلوی ۷۱۰۰ ریال و پنج پهلوی به ۱۴۱۰۰ ریال رسید .

در بازار چه خبر؟

بازار فرش راکداست

در چند هفته اخیر بازار فرش دست باف راکدو معاملات عمده روی این فرآورده خاصه فرشهای باب صادرات کاهش یافته است، یکی از بازرگانان گفت : قادو سه سال قبل فرش دستباف بزرگ ترین رقم صادراتی کشور رابعد از نفت تشکیل میداد، ولی دردو سه ساله اخیر صادرات این فرآورده کاهش یافته و محصول پنبه ایران جای آنرا گرفته‌وهم اکنون بزرگترین رقم صادراتی را بعداز نفت ، پنبه تشکیل میدهد.

در فروردین ماه سال جاری قریب ۲۷۶ تن فرش دستباف و گلیم بارزش حدود ۲۵۹ میلیون ریال صادر شده‌است ، درصورتی که مجموع صادرات این فرآورده در فروردین ماه سال گذشته بالغ بر ۴۳۹ تن بارزش ۳۶۹ میلیون ریال بوده‌است .

یکی از بازرگانان صادر کننده فرش گفت : مهمترین عامل کاهش صدرات فرش رقابت برخی کشور های صادر کننده فرش از جمله هندوستان، پاکستان و افغانستان در بازار های خارجی با فرشهای دست باف ایرانی است. این بازرگان گفت: کشور های فوق‌الذکر فرشهای مشابه فرشهای تولیدی ایران را به قیمت پائین تراز فرشهای ایرانی در بازار های خارج میفروشند ، درصورتی که تولید کنندگان ایرانی ، با فرشهای گران قیمت یافرشهای نامرغوب وارزان می‌بافند . وی معتقد است که اگر فرش های تجارتی باب بازار های خارجی خاصه باب بازارهای ایالات‌متحده آمریکا و کشور های انگلستان و آلمان بافته شود، این کشورها بیشتر رغبت بخرید فرش های ایرانی نشان میدهند.

پیشنهاد هائی برای خرید کولر ایرانی

چند پیشنهاد خرید کولر از چند کشور خارجی از جمله برخی کشور های عربی و شیخ‌نشینهای خلیج فارس به کارخانه های تولید کننده صنایع فلزی رسیده است، ولی چون مقدار تولید این کارخانه ها بسختی جوابگوی تقاضای بازار داخلی است ، بهمین جهت مقدار قبول سفارش کولر از کشورهای خارجی کاهش یافته‌است . این مقام گفت : در دوماهه اخیر حدود ۲۵۰ دستگاه کولر بخارج از کشور صادر شده‌است وهم‌اکنون نیز مقداری جهت صدور آماده بسته بندی می‌باشد . گفته‌شد اگر کارخانه‌ها کولر مازاد بر مصرف داخلی تولید کنند کشور های خارجی خریدار این فرآورده می‌باشند.

نیازمندیهای اقتصادی

نرخ فروش ارزهای خارجی

نوع ارز	دربانکهای کشور ارزش ـ ریال	اسکناس دربازار آزاد	حواله در بازار آزاد
دلار امریکا	۷۰٫۷۵	۷۱٫۷۵	۷۱٫۲۵
دلار کانادا	۶۷٫۵۵	ـ	ـ
دلار استرالیا	۷۸٫۷۰	ـ	ـ
لیره انگلیس	۱۲۲٫۳۰	۱۲۴	۱۲۳٫۷۰
مارک آلمان فدرال	۳۰٫۱۰	۳۰٫۳۰	۳۰٫۱۵
فرانک سویس	۲۸٫۲۰	۲۸٫۵۰	۲۸٫۲۰
فرانک فرانسه	۱۴٫۳۵	۱۴٫۵۰	۱۴٫۳۵
یکصد فرانک‌بلژیک	۱۹۶٫۸۵	۱۹۶٫۶۰	۱۹۶٫۶۵
یکصد لیر ایتالیا	۸٫۰۵	۸٫۱۰	۸٫۱۰
فلورن هلند	۲۸٫۹۵	ـ	ـ
کورن سوئد	۱۶٫۲۰	ـ	ـ
کورن نروژ	۱۳٫۵۰	ـ	ـ
کورن دانمارک	۱۱٫۸۵	ـ	ـ
شلینگ اتریش	۴٫۲۴	ـ	ـ
یکصد ین ژاپن	۲۵٫۶۰	۲۵٫۵۵	۲۵٫۶۰
یکصد روپیه هند	۸۱۲	۸۰۸	ـ
دینار کویت	۲۴۹	۲۵۱	۲۵۱
دینار عراق	۲۴۱٫۵۰	۲۰۶	ـ
دینار بحرین	۱۸۱	ـ	ـ
ریال سعودی	۲۰٫۳۰	۲۰٫۵۰	ـ
درهم امارات‌متحده	۱۸٫۵۰	ـ	ـ

نرخ فروش سکه های طلا

نوع سکه	دربانکملی	دربازار آزاد
ربع پهلوی	۸۵۰	۷۳۵
نیم پهلوی	۱۶۰۰	۱۴۱۰
یک پهلوی	۲۹۰۰	۲۷۰۰
دو و نیم پهلوی	۷۵۰	۷۱۰۰
پنج پهلوی	۱۵۰۰۰	۱۴۱۰۰

نرخ فروش طلای شمش (اونس = ۳۱٫۹۹ گرم)

	وزن	ارزش
لندن	اونس	۱۴۶٫۳۷ دلار
پاریس	اونس	۱۵۰٫۲۲ دلار
فرانکفورت	اونس	۱۴۶٫۵۵ دلار
زوریخ	اونس	۱۴۶٫۶۲ دلار
هنگ کنگ	اونس	۱۴۶٫۴۶ دلار
بانکملی ایران	کیلو	۳۵۸٫۴ هزار ریال
بازار آزاد	کیلو	۳۶۱ هزار ریال

معاملات بورس دوشنبه سهام شرکت‌ها

(ارزش به ریال)

نام شرکت	تعداد سهام	قیمت اسمی	قیمت معامله شده
بانک توسعه صنعتی	۱۶۶۰	۱۰۰۰	۱۶۷۰
بانک توسعه‌وسرمایه	۱۳۴۲٫۸	۱۰۰۰	۱۷۵۰
بانک ساختمان	۵	۵۰۰۰	۶۶۷۰
بانک گسترش			
آذربایجان	۲۰۰۰۰	۵۰۰	۵۸۰
بانک‌گسترش‌خزر	۲۰۰۰۰	۵۰۰	۵۸۰
بانک گسترش			
خوزستان	۵۰۰	۵۰۰	۵۹۰
بانک پارس (قدیم)	۵۲۶۴	۱۰۰۰۰	۲۲۵۰۰
بانک تهران	۱۰۰۰	۱۰۰۰	۲۶۱۰
بانک صادرات (قدیم)	۳۰	۱۰۰۰۰	۲۶۵۰۰
بانک صادرات (جدید)	۴۵	۱۰۰۰۰	۲۵۲۰۰
بانک پارس (جدید)	۲۰	۱۰۰۰۰	۲۰۰۰۰
سیمان تهران	۳۴۴۹	۱۰۰۰	۱۹۸۵
سیمان شمال	۱۰۰۰	۱۰۰۰	۱۹۷۰
سیمان فارس و خوزستان	۲۴۱۱	۱۰۰۰۰	۱۵۵۴۰
پولاد سازی شهریار	۳۰۰۰	۱۰۰۰	۱۸۵۰
شیرین خراسان	۳۳۶	۱۰۰۰	۱۳۰۰
ایران ناسیونال	۵۰۰	۱۰۰۰	۲۳۵۰
شیشه قزوین	۲۲۰	۵۰۰	۱۱۵۰
سرمایه گذاری‌ملی	۱۰۰۰	۱۰۰۰	۱۱۶۶
نفت پارس	۲۱۳	۱۰۰۰	۱۶۵۰
توسعه صنایع بهشهر	۲۲۴	۱۰۰۰	۲۲۵۰

معاملات روز دوشنبه اوراق قرضه

نوع قرضه	تاریخ صدور	نرخ بهره درصد	نرخ معامله درصد	بازده درصد
قرضه دولتی ۳ ساله	۳۴٫۲٫۶	۹٫۵۰	۱۰۰	۹٫۴۷
قرضه دولتی ۵ ساله	۳۴٫۲٫۶	۱۰	۹۸٫۷۵	۱۰٫۵۰
قرضه‌دولتی ۷ساله	۳۴٫۲٫۶	۱۰٫۵۰	۹۶٫۶۶	۱۱٫۴۰
قرضه‌دولتی ۷ساله	۳۴٫۲٫۶	۱۰٫۵۰	۹۶٫۳۰	۱۱٫۵۰
قرضه‌دولتی ۷ساله	۳۰٫۵٫۱۵	۹	۹۸٫۹۶	۹٫۹۵

انتظار دولت از مرغداران عملی نشده است

برای بررسی مشکلات صنعت مرغداری در ایران یک کمیته دائمی ازنمایندگان وزارتخانه‌های بازرگانی ـ نیرو ـ صنایع‌ومعادن و سایر سازمان‌های مورد لزوم در وزارت کشاورزی و منابع طبیعی تشکیل میشود.

مهندس حسین سپهری معاون اجرائی وزارت کشاورزی ومنابع طبیعی ضمن اعلام این مطلب در جلسه دومین سمینار بررسی مسائل صنعت مرغدار ی ایران ، یادآور شد که کمیته مذکور در سطح معاونان وزارتخانه‌های مسئول با شرکت نمایندگان مرغداران ماهانه یکبار باید تشکیل جلسه دهد، تا کلیه مسائل و مشکلات صنعت مرغداری را درکشور حل کند

معاون اجرائی وزارت کشاورزی که درباره نیازمندیهای بخش خصوصی در سمینار مذکور سخن میگفت، اظهار داشت : مشکلات و نارسائیهائی که تولیدکنندگان مرغ مطرح میکنند، تماما قابل بررسی است و ارقام تمام شده گوشت مرغ نیز نیاز به بررسی مجدد دارد.

حسین سپهری گفت : تاکنون امکاناتی فراوان در اختیار این صنعت قرار گرفته است ، ولی موضوعی که باید بدان توجه شود، انتظاردولت از تولیدکنندگان مرغ است که به هیچ روی تاکنون عملی نگردیده و آخرین شاهد این مطلب مربوط به نیاز بازار شب عید گذشته بود که مرغداران به ندای دولت جواب ندادند.

شرکت های جدیدالتاسیس

شرکت	موضوع	مدیران و موسسین
تعاونی مسکن کارکنان بنیاد شاهنشاهی فرهنگستانهای ایران آریاسرد	تامین مسکن اعضاء	بوراندخت پوریا ومصطفی عاصی
نیوتولز	مشاور تهیه طرح احداث سردخانه	محسن تسلیمی و علیرضا آیت‌اله زاده کنائی
هازاما ـ گومی‌لیمیتد	واردات ماشین آلات و کالاهای مجاز	غلامعلی روحی مقدم
	انجام خدمات مهندسی و ساختمانی	هازاما ـ گومی‌لیمیتد
هیت‌استیل	تاسیسات تهویه مطبوع	علیرضا موحدی‌وابوالفضل‌خرمی
آی.بی.سی ایندالتریلایزدبلدینگ کورپوریشن کانال راگاوین	انجام کلیه امور ساختمانی وپیمانکاری	سلیمان کهن‌وژاکوب‌شاپیرو
	صادرات وواردات بین‌المللی	شاهرخ وفرخ‌شرابیانلو
	خدمات صنعتی و تامین نیروی انسانی	اسداله کاوه مهروهمابهروش
تکسیران	تهیه مواد نماسازی وساختمانی موزائیک	فرزانه رحیمزاده ومحمودهقانی آذر
سیستمزسایئسرایران	خدمات مربوط به مدیریت‌واداره سیستم های علوم‌اطلاعاتی	کامپیوتر ساینسز جی.ام.سی.اچ
جامپ	خرید و فروش کالا و خدمات اداری	فرهاد جمشیدی‌راد وهادی پگاه
مدیریت سیستمهای اطلاعاتی	خدمات مشاوره‌ای در رشته کامپیوتر	فاروق فرمانفرماثیان وریاض‌خادم

اقتصاد جهان

فورد، بهترین فروشنده اتومبیل

لندن ـ آسوشیتدپرس اقتصادی ـ سخنگوی کمپانی اتومبیل‌سازی فورد شعبه انگلستان درلندن اعلام کرد که ماه گذشته چهار مدل از اتومبیل‌های تولید شده توسط فورد انگلیس بهترین میزان فروش را در انگلستان بدست آورد و به این ترتیب فورد شعبه انگلیس از نقطه نظر فروش ازکمپانی اتومبیل سازی انگلیسی لیلاند پیشی گرفت.

سخنگوی فورد گفت: اگروضع غیرمترقبه و پیش‌بینی نشده‌ای پیش نیاید ـ فورد شعبه انگلیس مقام بهترین فروش سال را بدست خواهد آورد .

وام اعراب به اندونزی

جاکارتا ـ آسوشیتدپرس اقتصادی ـ « وجود بونستاریو » وزیر اقتصاد اندونزی اعلام کرد کویت وامارات متحد عرب موافقت کرده‌اند . وامی در دوفقره‌به‌ترتیب به میزان ۳۰ میلیون و ۲۴٫۲۵ میلیون دلار دراختیار اندونزی قراردهند . اندونزی بخش اعظم وام دریافت شده از کشور های عربی را به مصرف ایجاد یک شبکه وسیع نیرورسانی درجاوه غربی خواهد رساند .

از طرفی درپی مذاکرات میان مقام‌های اندونزی و عربستان سعودی قرار شده که ۵۰ میلیون دلار بصورت وام باشرایط سهل در اختیار اندونزی قرار دهد .

پروژه ایجاد یک شاهراه درجاوه بوسیله وام تحصیل شده از عربستان پیاده خواهد شد اندونزی همچنین درنظر دارد ۵۰ میلیون دلار از بانک توسعه کشاورزی به منظور هزینه های متفرقه خود دریافت دارد .

اختلاف های کارگری درسوئد

استکهلم ـ آسوشیتدپرس ـ رئیسان اتحادیه‌های ۱٫۳ میلیون کارگر سوئدی اعلام کردند کارگران به منظور لغو برنامه اضافه کار از برنامه کارروزانه کارگران به یک اعتصاب نامحدود دست خواهند زد .

رهبران اتحادیه های نیرومند کارگری سوئد قبلا تقاضای دولت مبنی بر تعویق انداختن زمان شروع اعتصاب را رد کرده بودند .

درحال حاضر ازسوی دولت و بوسیله نمایندگانی که از طرف دولت واتحادیه‌های کارگری به منظور حل اختلافات تعیین گردیده‌اند ، تلاشهای گسترده‌ای در جریان است. تانظر های دو طرف را بهم نزدیکتر کرده‌نگذارند اعتصاب وسیع کارگران سوئد اقتصاد کشور را فلج کند. اختلاف‌اتحادیه های کارگری بادولت سوئد از تقاضای اتحادیه‌ها مبنی برافزایش برمیزان دستمزد اضافه‌کار سرچشمه میگیرد .

بودجه دومرحله‌ای لبنان

نیکوزیا ـ آسوشیتدپرس ـ بنا به گزارش رادیو بیروت کابینه لبنان روز گذشته ، اولین بودجه رسمی پس از جنگ های‌داخلی این کشوررابه مبلغ ۴۲۳٫۳۳٫۰۰۰ دلار تصویب کرد. رادیو بیروت خاطرنشان ساخت‌بودجه فقط مخارج و هزینه های عادی دولت را دربرمی گیرد و طی یک الی دوماه آینده‌یک برنامه دو مرحله‌ای درباره هزینه‌ها ومخارج بازسازی کشور جنگزده لبنان اعلام‌خواهد شد که در معنی بمثابه بودجه دوم لبنان است .

یک مقام رسمی آگاه دربیروت گفت : میزان و حجم بودجه دوم لبنان به‌مقدار کمکی بستگی خواهد داشت که این کشور درصدد تحصیل از کشور های عربی است.

درپی پایان گرفتن جنگ ۱۹ ماهه داخلی لبنان کشور های عربی قول دادند کمک به لبنان به منظور بازسازی ومرمت خرابیهای حاصله را ادامه دهند .

کاهش نرخ بهره در انگلیس

لندن ـ یونایتدپرس ـ بانک انگلستان برای یازدهمین بار درسال جاری میزان نرخ وام در این کشور را ۸٫۲۴ درصد کاهش داده و به این ترتیب نرخ بهره وام بانکی دراین کشور به حداقل رسید.

اقدام بانک انگلیس جوامع ساختمانی کشور را در وضع ناراحت کننده‌ای قرار داده و فعالیت های این رشته را بحال رکود درآورده است .

از طرفی بموجب آمار منتشر شده از آغاز سال جاری مسیحی نرخ‌بهره‌از ۱۴٫۲۵ درصد درآغاز سال مسیحی به شدت کاهش یافته و این موضوع باعث گردید که مقام های بانک بررسی تحقیقات فعلی را درباره چگونگی مبارزه با بروز مشکلات در این زمینه آغاز کرده‌است .

تحویل نفت آلاسکا به ژاپن

واشنگتن ـ یونایتدپرس ـ «جان اورلی » رئیس سازمان انرژی فدرال امریکا در واشنگتن گفت آمریکا درنظر دارد قبل از آغاز بهره ـ برداری کامل از ذخایر نفتی آلاسکا وانتقال نفت خام به ساحل غربی درپایان سال جاری مقداری از نفت آلاسکا رابه ژاپن تحویل دهد .

«اورلی» که در برابر کمیته تحقیقات نفتی امریکا سخن میگفت خاطرنشان ساخت تحویل نفت آلاسکا به ژاپن جنبه آزمایش دارد چون پریزیدنت کارتر تاقبل از موافقت کنگره اجازه استفاده کامل ازنفت آلاسکا راصادر نخواهد کرد.

اورلی اضافه کرد یک شق‌دیگر ازتصمیم هائی که درباره نفت آلاسکا گرفته شده انتقال نفت این منطقه بساحل شرقی وخلیج مکزیکوست ودرحال حاضر کشیدن خط لوله‌های نفتی به منظور انتقال نفت آلاسکا به مناطق مورد نظر تحت بررسی و مطالبه است .

هواپیمائی ملی ایران «هما»

تنها شرکت هواپیمائی است که با جدید ترین نوع جمبوجت بوئینگ ۷۴۷. اس. پی (برای عملیات مخصوص)

BOEING 747SP (SPECIAL PERFORMANCE)

که برای پروازهای خاص طولانی مورد استفاده قرار میگیرد، برای خطوط پروازی اروپا و آمریکا بهره‌گیری میکند، همچنین هواپیمائی ملی ایران تنها شرکت هواپیمائی است که فاصله نیویورک تهران را بدون توقف میپیماید و پروازهای بدون توقف دیگری نیز به نقاط مختلف اروپا دارد

هواپیمائی ملی ایران "هما" مانند سایر شرکتهای عضو انجمن بین‌المللی حمل و نقل هوائی "یاتا" برای مسافرتهائیکه رفت و برگشت و اقامت در مبداء محدودیت در زمان و توقف بین راه دارند مانندیک ماهه به اروپا و ۴۵ روزه به آمریکا تخفیف مخصوص منظور میداردکه در بعضی مواردتا حدود ۴۰٪ ارزانتر از نرخ عادی میباشد.

تخفیف فوق طبق مقررات مصوب انجمن بین المللی هوائی "یاتا" صورت میگیرد و با نرخی که به موجب امریه جناب آقای نخست وزیر کلیه کارمندان دولت و سازمانهای وابسته بدولت (اعم از انتفاعی و غیر انتفاعی ، بازنشستگان ، مستمری بگیران ، دانشجویان خارج از کشور و خانواده‌های بلافصل کلیه این گروهها و طبقات) برای خود و منسوبان بلافصل استفاده میکنند ارتباطی ندارد.

هواپیمائی ملی ایران . هما .

دفاعیات نوش آبادی در دادگاه :

من فریب زن دیوسیرتی را خوردم

دیروز شعبه دوم دادگاه عالی جنائی دومین روزمحاکمه‌علیمحمد نوش‌آبادی را پشت‌سر گذاشت .

ابتدا «متین» دادیار دادسرای استان از کیفرخواست‌پرونده‌دفاع کرد و رای قبلی را که از سوی قضات شعبه چهارم دادگاه جنائی صادر شده بود رای عادلانه‌ای دانست . دادیار دادسرای استان گفت :

با اینکه اعاده دادرسی علیمحمد نوش‌آبادی در دیوان عالی‌کشور قبول شده اما مفاد رای دیوان عالی کشور تلویحا حکایت از این دارد که دیوان عالی کشور بزمکاری نوش‌آبادی را قبول‌دارد ولی بلحاظ گذشت شاکیان خصوصی و اینکه تخفیف‌بیشتری در مجازات وی داده‌شود‌و‌موقع صدور حکم دادگاه جنائی قبلی رضایت شاکیان خصوصی‌وجود نداشت باین علت قضات دیوان عالی کشور قبول کردند این شخص مجددا محاکمه شود . دلائل استنادی‌کیفرخواست‌پرونده عبارتند از : نظریه پزشکی‌قانونی ـ صورت معاینه جسد ـ اظهارات فرزندان مقتول ـ اظهارات امراله بیوکی صاحبخانه ـ اظهارات بانو خورشید مرادی‌پور وسایر تحقیقاتی که در پرونده بعمل‌آمده است نوش‌آبادی در مراحل‌تحقیق و همچنین در محضردادگاه‌جنائی قبلی کلا منکر بزه انتسابی‌گردیده و طوری وانمود کرده است که انگار بکلی بیگناه است، درحالیکه طبق همان دلائل که مشروحا و مفصلا در کیفرخواست اشارشده در بزمکاری نامبرده هیچگونه تردیدی وجود ندارد، واظهارات این شخص صرفا برای رفع‌اتهام خود و فرار از کیفر بوده من از دادگاه محترم تقاضا دارم به‌نحوه اظهارات وی درباره عدم اطلاع او از محل سکونت قبلی‌خورشید یا نگهداری کلیداین‌خانه‌و‌همچنین اظهاراتش درمورد پر کردن‌نوار های ضبط صوت نزد بازپرس محترم دادسرای تهران توجه بیشتری نماید .

از محتویات پرونده پیداست که بانو خورشید در مورد تنظیم دادخواست طلاق با نوش‌آبادی همکاری داشته است‌که‌مخصوصیات آن درپرونده شهوداست.

در این دادخواست آمده است موسی ولایتی شوهر بانو خورشید (مقتول) در حدود ۵ سال ترک انفاق کرده است با اینکه نوش‌آبادی از این جریان اطلاع داشته و خورشید راخود او به دادگستری فرستاده در مراحل تحقیق گفته است من نمی‌دانستم خورشید شوهر دارد مضافا اینکه در اظهارات بعدی گفته است با موسی ولایتی‌شوهر بانو خورشید ملاقات کرده‌است.

با اینحال طبق دلائل و مدارک پرونده به‌استناد مواد ۱۷۰ و ۲۷ قانون مجازات عمومی همان‌گونه که در کیفرخواست عنوان شده است تقاضای صدور حکم‌را دارد .

پس از سخنان دادیار دادسرای استان دکتر علی آراد رئیس‌دادگاه از علیمحمد نوش‌آبادی خواست جلو میز دادگاه قرار گیرد و ماجرای آشنائی خود را با بانو خورشید مرادی بیان کند .

نوش‌آبادی در این موردگفت: من‌کارمند بانک بازرگانی‌بودم‌و بخاطر اینکه بتوانم پول بیشتری بدست بیاورم با اتومبیل خود شبها مسافرکشی میکردم ، حدود ده ماه یا یکسال قبل از اینکه دستگیر و زندانی شوم بعد از ظهریکروز در خیابان ژاله ایستگاه آبسردار بانو خورشید بعنوان مسافر سوار اتومبیل من شد .

او بین راه سر صحبت را باز کرد و گفت شوهرش‌را دوسال قبل بعلت بیماری سرطان ازدست داده است و همراه فرزندش در خیابان خورشید دروازه شمیران زندگی میکند ، آن روزخورشید شماره تلفن مرا گرفت و قرار ملاقات گذاشتیم ، چندین‌بار من خورشید را دیدم ، او پیشنهاد کرد برایش منزلی اجاره کنم .

زمینی در تبریز داشت آن رابه مبلغ بیست هزار تومان فروخت وگفت بااین پول یک تاکسی بخر ودرآمد آن را نصف کن، خورشید ابتدا مبلغ چهار هزار تومان پول بمن داد که سه‌هزار تومان آن را به صاحبخانه‌اش داد و مجموعا بفاصله چند ماه ۱۷ هزار و پانصد تومان پول بمن داد ، و در ازاء این پول چکی بمبلغ ۲۰ هزار تومان ازمن گرفت ، خورشید از من خواسته بود پشت چک را امضاء کنم ، چون من آشنائی با قانون چک نداشتم این کار را کردم وقتی از همکاران بانکیم پرسیدم گفتند با امضاء کردن پشت چک او می‌تواند هر مبلغی که خواسته باشد پشت چک بنویسد وچون امضاء تو پشت چک است نمی‌توانی ادعائی داشته باشی ، با اطلاع ازاین موضوع به منزل‌خورشید رفتم و چکی را که باو داده‌بودم مطالبه کردم و خورشید وقتی متوجه شد فقط بخاطر امضاء پشت چک پشیمان شده‌ام گفت‌می‌توانی چک را عوض کنی ، من اینکار را کردم ازآن‌تاریخ‌خورشید از من می‌خواست مرتب به‌دیدنش بروم و حتی گاهی اوقات کمبه منزلش میرفتم لباس های مرا در جائی مخفی میکرد که من نتوانم از منزل خارج شوم . یک روز بمن‌گفت کلیددرخروجی راگم کرده‌ام ، باین بهانه که قصد دارد کلید دیگری تهیه کند کلیدی را که همراه من بود گرفت ، ولی من روز بعد متوجه شدم کلید گم نشده باین وسیله خواسته کلید مرا تحویل بگیرد .

یکی از این روزها که من به منزلش رفته بودم و تقریبا بحال قهر بودیم و بگومگو میکردیم در زدند خورشید گفت برادرش از تبریز آمده وقتی در را باز کرد مرد جوانی وارد منزل شد او بمن گفت ، جنابعالی کی باشید قبل ازاینکه من حرفی‌بزنم‌خورشید گفت این آقا صاحب خانه من است ،بدنبال آن مرد تازه وارد گفت من شوهر خورشید میباشم، با شنیدن این حرف ناراحت شدم ولی بروی خود نیاوردم و پس از چند ساعت صحبت کردن من از منزل خارج شدم . من فریبزن دیوسیرتی را خوردم . بعلت‌اتمام وقت دادگاه دنباله محاکمه به امروز موکول شد .

خورشید مرادی‌پور

نوش آبادی

۳سال زندان برای حامل‌هروئین

جوانی که با مقداری هروئین دستگیر شده بود به سه سال حبس جنائی محکوم شد.

او که « محمودشیرازی » نام دارد و به محمود طوطی معروف است ، دیروز در شعبه دوم‌دادگاه عالی جنائی باتهام حمل هروئین محاکمه شد و به سه سال حبس جنائی درجه ۲ محکوم گردید .

محمود شیرازی در اسفندماه سال قبل هنگامیکه مقداری‌هروئین حمل‌میکردمورد سوء ظن ماموران اداره مبارزه بامواد مخدر قرار گرفت ، وی بمحض دیدن‌ماموران بقصد فرار سوار یک‌اتومبیل‌پیکان شد واز محل گریخت و بعلت سرعت زیاد و عدم کنترل پیکان چهار اتومبیل رادرهم کوبید ، ماموران‌که‌اورا تعقیب میکردند در خیابن ژاله اورا دستگیر کردند، ومقداری هروئین‌ازداخل‌اتومبیلش کشف کردند ، پرونده محمود طوطی پس از طی مراحل قانونی به شعبه دوم دادگاه عالی جنائی فرستاده شد . دیروز قضات این شعبه محمودراباتهام حمل هروئین به ۳ سال حبس جنائی درجه ۲ وپرداخت ۱۸ هزار ریال جزای نقدی محکوم کردند .

بخاطر دیر باز کردن در همسرش را کشت !

شازندراکبر خبرنگاراطلاعات:
مردی چون «در» منزلش را دیر به رویش گشودند ، خشمگین شد و سر همسرش را برید!

مهدی شمسی که ساعت یازده پریشب از سفر بتهران، به محل مسکونیش «شازند» بازگشته بود، زنگ در منزل خود را به صدا درآورد، طوبی براتی همسر وی که در آن موقع شب در خواب بود، دیرتر از معمول در راگشود و مهدی نیز عصبانی شد و از شدت خشم نتوانست خودراکنترل کند و سر همسرش را گوش تا گوش برید . وی در پاسگاه ژاندارمری شازند علت کشتن‌زنش را خشم ناگهانی ناشی ازخستگی راه دانست . ماموران ژاندارمری در این زمینه پرونده‌ای تنظیم کردند و متهم‌را به‌دادسرای اراک فرستادند.

کشف تریاک

براثر فعالیت ماموریـــن ژاندارمری بجنورد، مشهد همدان، شیروان و بروجرد در چند روزگذشته جمعا مقدار ۱۳ کیلو و ۲۵۰ گرم تریاک و ۶۱۹ گرم هروئین کشف شد. متهمان و عاملان این مواد دستگیر وتحویل‌مقامات قانونی شدند.

بعلت‌فروش‌غیرمجاز آهنگ برای‌داریوش تقاضای‌زندان‌شد

دادیار تحقیق شعبه چهار دادسرای تهران، پس از ۷ ماه رسیدگی به پرونده شکایت دو کمپانی ضبط نوار کاست علیه داریوش، خواننده معروف ،برای وی قرار مجرمیت صادر کرد و دادستان تهران طبق ماده ۲۳۸ قانون ، پرونده را به دادگاه جنحه فرستاد. اگر داریوش در دادگاه محکوم شود، طبق‌قانون وماده‌ای که برای مجازات وی پیشنهاد شده، بین ۶ تا۲ سال زندانی خواهد شد .

۷ ماه قبل ایرج (خواننده) و بی‌بی‌یان مدیران دو کمپانی‌ضبط وتولید نوار علیه داریوش به خاطر اینکه وی با دریافت پول، اجازه ضبط آهنگهای خود را بکمپانی دیگری واگذار کرده است. شکایت کردند و مـدرس صادقی دادیار شعبه چهار تحقیق دادسرای تهران پس از رسیدگی باین پرونده برای داریوش قرار مجرمیت صادر کرد.

زندگی‌دوباره باپیوند کلیه‌مادر

«فوزی سائله» پسر ۱۶ ساله‌ای که روز ۲۴ اردیبهشت ماه گذشته (۱۰ روز پیش) طی یک عمل جراحی موفقیت‌آمیز کلیه در بیمارستان‌به‌آور، سلامتی خود را بازیافته است ، اکنون خوشحال وسرزنده در انتظار دستور پزشک معالج برای مرخصی از بیمارستان است . «فوزی» که از مادرعرب است، از دو سال پیش به تدریج هر دو کلیه خود را از دست داده بود و کلیه راست او بایکی از کلیه‌های مادرش ـ نصرت اشکبیودی ۳۸ ساله) پیوند شد. «فوزی» درعکس روبروی دوربین خبرنگار عکاس ما لبخند زده است.

اغفال پسر ۱۶ ساله توسط دختر ۲۷ ساله !

ماکو ـ خبرنگار اطلاعات

یک دختر ۲۷ساله روستایی ، متهم به اغفال یک پسر ۱۶ساله شد !

دختر که «مستانه» نام دارد ، از مدتها پیش به «داریوش » یکی از پسران روستای خودـ دهکده آداغان ـ ماکو دل‌بسته بود تااینکه دیروز اورا باخود به روستای دیگری برد ولی‌راز او فاش گردید .

مستانه با شکایت پدر داریوش بعنوان اغفال پسری که به سن قانونی نرسیده موردتعقیب قرار گرفت وهردو نفر همراه‌پرونده به دادگاه ماکو فرستاده شدند. فعلا پدر ومادر دختر وپسر منتظر رای دادگاه هستند .

تبریکات

جناب آقای خدایار سوادکوهی

ارتقاء درجه جنابعالی را صمیمانه تبریک عرض نموده موفقیت بیش از پیش شما را از خداوند بزرگ خواهانیم .

شاهی ـ ازطرف قبادیهای قادیکلاء ـ ذبیح‌الله قبادی قادیکلائی ـ ارسلان قبادی قادیکلائی
آ ـ ۲۴۷۹

جناب آقای خدایار امیر سوادکوهی

ترفیع آنجناب را از صمیم قلب تبریک میگویم .

مظفرخان بابائی
آ ـ ۳۵۰۳

جناب آقای دکتر نیک‌پی ریاست محترم هیئت‌مدیره کاخ جوانان

از انتصاب بجا و شایسته آقای نصیراف بعنوان مدیر شبانه‌روزی پسران صمیمانه تشکر می‌کنیم .

دانشجویان و کارکنان شبانه‌روزی کاخ جوانان
آ ـ ۳۵۱۹

جناب آقای معتدل استاندار دانشمندو محبوب گیلان

با کمال احترام انتصاب بجا و شایسته آقای‌کیاموسوی را که از خدمتگزاران صدیق و لایق شاه و مردم میباشدبسمت فرماندار شهرستان رودبار صمیمانه و صادقانه به آن جناب مفخم و معزز تبریک عرض مینماید .

انجمن شهر آستانه اشرفیه
آ ـ ۲۴۵۷

جناب آقای معتدل استاندار معظم ومحبوب گیلان

حسن انتصاب بجای آقای کیاموسوی را کهاز سربازان مومن به اهداف عالی انقلاب مقدس شاه و ملت میباشدبسمت فرماندار شهرستان رودبار به آنجناب صمیمانه تبریک عرض مینماید .

اعضاء انجمن شهرستان آستانه اشرفیه
آ ـ ۲۴۵۸

جناب آقای مهندس معتدل استاندار گرامی و ارجمند استان گیلان

انتصاب آقای کیاموسوی فرد خدمتگزار و شایسته که خدمات صادقانه چندین ساله ایشان چشمگیر و زبانزد قاطبه مردم میباشد بسمت فرماندار رودبار نویدبخش و مشوق جوانان تحصیلکرده در خدمت شاهنشاه و ملت است .

شورای داوری آستانه اشرفیه
آ ـ ۲۴۷۱

جناب آقای محمود قائمی

انتصاب شایسته و بجای جنابعالی را بسمت مدیرعامل شرکت تعاون و توزیع صنف فخار تبریک گفته و توفیق آنجناب را از خداوند متعال خواهانم .

لندن ـ اسماعیل تفضلی
آ ـ ۱۵۴۶۸

جناب آقای اردشیر پسندیده‌فر

انتصاب شایسته آنجناب را صمیمانه تبریک عرض مینمائیم .

نزهت و فرامرز ملکشاهی

حادثه‌درشهر

کامیون به گودال افتاد و۲ نفر کشته‌شدند

آمل ـ خبرنگار اطلاعات

کامیون شماره ۲۶۷۱۹که در جاده فرعی آبگرم ، لاریجان حرکت میکرد به گودالی سقوط کرد و دونفر کشته شدند .

در این حادثه «شمس‌الـه نیاکان» ـ۲۹ساله ـ راننده کامیون بعلت پرت شدن به بیرون و برخورد به صخره جانسپرد .

و محمد رضا هاشمی نیاکی» بازرگان آملی ، سرنشین کامیون ، که به سختی آسیب دیده بود ، در بیمارستان «۲۵شهریور» آمل درگذشت .

آمل ـ در حادثه رانندگی جاده هراز که در ۶۰ کیلو متری آمل روی داد یکنفر کشته شد .

اتومبیل پیکان پلاک موقت برانندگی مهدی قانع کـه از تهران عـازم مشهد بود بـا کامیون ۱۶۶۸۸ ، تهـران ج برانندگی محمدلطیفیان بشدت برخورد کرد .

در این حادثه علی اصغر خرسندی سرنشین پیکان که بشدت مجروح شده بود پس از انتقال به بیمارستـان ۲۵ شهریور آمل درگذشت .

بهشهر ـ در برخورد یک کامیون با اتومبیل‌سواری در تقاطع خیابان های ششم بهمن و شهناز بهشهر یکنفر کشته شد و ۴ نفر مجروح شدند.

حادثه از برخورد کمپرسی ۸۵۲۹۴ ، موقت تهـران برانندگی محمدعلی‌محمد نژاد با سواری داتسون ۴۸۵۱۶ـ گرگان برانندگی غلامرضانجار باشی بوجود آمد و طی آن راننده سواری در دم کشته‌شد و ۴ سرنشین سواری کـه مجروح شده بـودند بـه بیمارستان بهشهر انتقال‌یافتند و بستری شدند .

آبادان ـ ظهر دیروز پسر بچه ۲ ساله‌ای بنام بهـرام حمیدی‌پور هنگام بازی بداخل برکه مقابل منزلش افتادوخفه شد .

این حادثه‌در ایستگاه‌چهار «شاه‌آباد» آبادان روی داد.

اطلاعات بانوان سه‌شنبه‌ها منتشر میشود

سیستم جدید استریوی سونی

EX-2K

با بلندگوهای SENSI_BASS

بلندگوهای جدید SENSI_BASS را فقط سونی میسازد، با حساسیت بیشتر در جوابگوئی به امپلیفایر و قدرت بیشتر در تولید یك صدای غنی و گرم.

مدل EX_2K با ۴۰ وات قدرت،یك‌سیستم ممتاز استریو با طرحی بسیار جدید است که امتیازات جدیدی را بشما عرضه میدارد:

■ رادیو ۴ باندی با موج FM و AM و دو موج کوتاه که موج FM ان دارای حساسیت ۳/۰ میکرو ولت است.

■ گرام تك صفحه اتوماتیك دو سرعته با سوزن الماس و موتور DC_SERVO با طرز کار راحت‌تر.

■ ضبط کاست با ضبط مستقیم کنترل شده SONY_O_MATIC از رادیو و گرام با دکمه‌ایست موقت برای صرفه‌جوئی در نوار به هنگام ضبط.

مدل EX 1K با قدرت ۳۶ وات را نیز در فروشگاههای محصولات سونی ببینید.

SONY
برای انهاکه از هرچیز بهترش را میخواهند

تلفنهای جدید سازمان آتش نشانی

۹۵۴۴۴۴
۹۵۵۵۵۴
۹۵۵۵۵۵

شرکت ملی ذوب آهن ایران

آگهی استخدام

شرکت ملی ذوب آهن آریامهر اصفهان) بمنظور تکمیل کادر خود تخصص های زیر را با حقوق و مزایای مکفی و برخورداری از امکانات ویژه استخدام مینماید

۱ـ فوق لیسانس و یا لیسانس در رشته مهندسی معدن با پنج سال سابقه کار.
۲ـ فوق لیسانس و یا لیسانس در رشته مهندسی معدن.
۳ـ فوق لیسانس و یا لیسانس در رشته مهندسی برق.
۴ـ فوق لیسانس و یا لیسانس در رشته مهندسی مکانیک
۵ـ فوق لیسانس و یا لیسانس در رشته مهندسی الکترونیک.
۷ـ فوق لیسانس و یا لیسانس در رشته مهندسی راه و ساختمان.
۸ـ فوق دیپلم و دیپلم در رشته برق.
۹ـ فوق دیپلم و دیپلم در رشته مکانیک.
۱۰ـ فوق دیپلم و دیپلم در رشته راه و ساختمان.
۱۱ـ فوق دیپلم در رشته برنامه نویسی.
۱۲ـ راننده پایه یکم.
۱۳ـ موتور اسکلت فلزی.
۱۴ـ موتور مکانیک.
۱۵ـ تعمیرکار مکانیک.
۱۶ـ جوشکار برق و کاربت
۱۷ـ تراشکار
۱۸ـ برقکار
۱۹ـ بنای سنگچین.
۲۰ـ راننده لیفت تراک با گواهینامه ویژه.
۲۱ـ آهنگر.
۲۲ـ نقاش ساختمان.
۲۳ـ شیشه بر
۲۴ـ نگهبان نقشه برداری (فوق دیپلم).
۲۵ـ بنای عمومی
۲۶ـ آرماتوربند
۲۷ـ نجار قالب بند
۲۸ـ تعمیرکار رادیو و تلویزیون

داوطلبان میتوانند برای آگاهی بیشتر و ثبت نام همه روزه باستثنای روزهای پنجشنبه و جمعه و ایام تعطیل به اداره کاریابی و استخدام شرکت ملی ذوب آهن ایران واقع در خیابان کاخ شمالی ۱۳۰ و یا اداره کاریابی و استخدام شرکت سهامی ذوب آهن آریامهر واقع در ۴۵ کیلومتری جاده اصفهان ـ شهرکرد مراجعه نمایند.
ش ۱۸۳۵

جمعیت بهزیستی و آموزشی فرح پهلوی هنرستان موسیقی شبانه روزی گروه فرح تحت ریاست اولین باغچه‌بان برای سال تحصیلی ۲۵۳۶ـ۲۵۳۷ هنرجو میپذیرد

رشته های تخصصی دراین هنرستان عبارتند از: پیانو، هارپ (چنگ) ویولن، ویولا، ویولنسل، کنترباس، ترمپت، ابوا، باسون، ترمبون، کرن، کلارینت، فلوت و آواز.

شرایط پذیرش: ۱ ـ داشتن استعداد و علاقه به موسیقی و رشته انتخابی «برای رشته آواز داشتن حداقل صدای خوب» و پذیرفته شدن درآزمون ورودی هنرستان. ۲ ـ دارابودن سلامتی کامل. ۳ ـ داشتن حداقل مدرک سوم دبستان و حداکثر مدرک اول راهنمائی و داشتن حداقل ۹ سال و حداکثر ۱۴ سال برای رشته های ویولن، ویولنسل، پیانو، هارپ (چنگ) ۴ ـ داشتن حداقل مدرک دوم راهنمائی و حداکثر مدرک پایان دوره راهنمائی و داشتن حداقل ۱۲ سال و حداکثر ۱۶ سال برای رشته های ویولا، کنترباس، ترمپت، ابوا، کرن، ترمبون، باسون، کلارینت، فلوت ورشته آواز.

تاریخ های آزمون ورودی به هنرستان گروه فرح درتهران: ۲۱، ۲۲، ۲۳، ۲۴، ۲۵، ۲۶ خرداد ماه ساعت ۹ صبح الی ۱۲ درهنرستان گروه فرح آدرس: خیابان میرداماد میدان پهلوی خیابان فرناز کوی نظام پلاک ۷ تلفن: ۲۲۷۱۲۳، ۲۲۷۱۲۴

درتبریز: ۱۵ خرداد ساعت ۱۶ الی ۲۰ آدرس: شبانه روزی جمعیت بهزیستی و آموزشی فرح پهلوی خیابان ـ حافظ جنب کاخ جوانان شیر خورشید تلفن ۳۰۰۹۹

درآبادان: ۱۶ خرداد ساعت ۱۶ الی ۲۰ آدرس: مهدکودک جمعیت بهزیستی و آموزشی فرح پهلوی بریم ـ روبروی باشگاه گلستان شماره ۱۹۱ تلفن ۳۰۲۷

درشیراز: ۱۷ خرداد ساعت ۱۶ الی ۲۰ آدرس: شبانه روزی جمعیت بهزیستی و آموزشی فرح پهلوی خیابان هنگ تلفن ۳۴۹۲۶

دراصفهان: ۱۸ خرداد ساعت ۱۶ الی ۲۰ آدرس: شبانه روزی جمعیت بهزیستی و آموزشی فرح پهلوی فلکه احمد آباد خیابان جی تلفن ۲۳۹۸۹

درمشهد: ۱۹ خرداد ساعت ۱۶ الی ۲۰ آدرس: شبانه روزی جمعیت بهزیستی و آموزشی فرح پهلوی خیابان کفائی پلاک ۷۵ تلفن ۳۱۷۹۶

در رشت: ۲۰ خرداد ساعت ۱۶ الی ۲۰ آدرس: شبانه روزی جمعیت بهزیستی و آموزشی فرح پهلوی تلفن ۳۸۵۷

مجالس ترحیم

با نهایت تاسف درگذشت نابهنگام و تاثرانگیز همکار جوانم **ابوالقاسم شمشکی** رابه‌اطلاع عموم میرسانم.
مجلس فاتحه شادروان درتاریخ چهارشنبه چهارم‌خرداد ماه جاری از ساعت ۱۵ الی۱۷ در مسجد الجواد برگزار خواهد بود.
دکتر محمد باهری
آ_۱۵۶۷۶

با یکدنیا تاثر وتاسف مرگ دلخراش همکار خوب و صمیمی خود **ابوالقاسم شمشکی** راباطلاع‌همگان میرسانیم.
مجلس فاتحه آن شادروان در روز چهارشنبه ٤خرداد ماه جاری از ساعت ۳ الی۵ بعد از ظهر در مسجد الجواد منعقد خواهد بود.
سرلشگر بازنشسته علیمحمد آیرملو، جمشید وزیری ، رائی، سهرابی، شاهرخ وزیری، آبائی ، شاعری، وفائی، مشیری ، بصیری، اسکندری، مدرسه‌ای ، قربانی ، نیکنام، عاصمی ، نوذری، زینعلی، ربیعی، هوشنگ نوابی .
آ_۱۵۶۷۷

با یکدنیا تاثر وتاسف درگذشت نابهنگام جوانان ناکام و قهرمانان اسکی ایران که‌در اثر سانحه اتومبیل در جاده هراز اتفاق افتاده آقایان **ابوالقاسم شمشکی و نصرالله‌شمشکی و حسین شمشکی و بیژن علی‌زاده (شمشکی)** فرزند و اعضاء خانواده آقای صفر علی شمشکی عضو سابق انجمن‌شهرستان شمیران و خویشاوندان آقای رحمت‌اله رحمتی نماینده‌انجمن شهرستان تهران را باطلاع عموم میرساند، مجلس ترحیم‌آن درگذشتگان روز چهارشنبه ٤خرداد ماه از ساعت ۳ الی۵ بعد از ظهر درمسجد الجواد واقع درمیدان ۲۵شهریور منعقد خواهد بود.
رئیس انجمن شهرستان تهران ـ مظفر زنگنه
آ_۱۵۶۹۳

باکمال تاسف درگذشت جوان ناکام **بیژن علیزاده فرد** همسر دختر و خواهر خودرا در سانحه اتومبیل به اطلاع دوستان و همشهریان میرساند مجلس ترحیم زنانه و مردانه فقید سعید روز چهارشنبه ٤ر۳ر۲۵۳۶ از ساعت ۱۵ الی ۱۷ در مسجد الجواد منعقد می‌باشد.
سرهنگ بهرام تفضلی ـ همایون تفضلی
آ_۱۵۶۹۷

با نهایت تاسف وتاثر فوت عزیزان از دست رفته‌جوانان ناکام **ابوالقاسم و نصراله و حسین شمشکی و ابوالفضل (بیژن) علیزاده فرد (شمشکی)** راکه دراثر سانحه اتومبیل در راه‌هراز جان‌خودرا ازدست داده‌اند باطلاع دوستان‌و آشنایان میرساند مجلس ترحیم زنانه ومردانه روز چهارشنبه ٤خرداد ماه جاری از ساعت ۳ الی۵ بعد از ظهر در مسجد الجواد منعقد خواهد بود.
سرلشگر بازنشسته علیمحمد آیرملو، جمشید وزیری ، رائی، سهرابی، شاهرخ وزیری، آبائی ، شاعری، وفائی، مشیری ، بصیری، اسکندری، مدرسه‌ای ، قربانی ، نیکنام، عاصمی ، نوذری، زینعلی، ربیعی، هوشنگ نوابی .
آ_۱۵۶۷۷

با یکدنیا تاثر وتاسف درگذشت نابهنگام جوانان ناکام و قهرمانان اسکی ایران که‌در اثر سانحه اتومبیل در جاده هراز اتفاق افتاده آقایان **ابوالقاسم شمشکی و نصراله‌شمشکی و حسین شمشکی و بیژن علی‌زاده (شمشکی)** فرزند و اعضاء خانواده آقای صفر علی شمشکی عضو سابق انجمن‌شهرستان شمیران و خویشاوندان آقای رحمت‌اله رحمتی نماینده‌انجمن شهرستان تهران را باطلاع عموم میرساند، مجلس ترحیم‌آن درگذشتگان روز چهارشنبه ٤خرداد ماه از ساعت ۳ الی۵ بعد از ظهر درمسجد الجواد واقع درمیدان ۲۵شهریور منعقد خواهد بود.
رئیس انجمن شهرستان تهران ـ مظفر زنگنه
آ_۱۵۶۹۳

باکمال تاسف درگذشت جوان ناکام **بیژن علیزاده فرد** همسر دختر و خواهر خودرا در سانحه اتومبیل به اطلاع دوستان و همشهریان میرساند مجلس ترحیم زنانه و مردانه فقید سعید روز چهارشنبه ٤ر۳ر۲۵۳۶ از ساعت ۱۵ الی ۱۷ در مسجد الجواد منعقد می‌باشد.
سرهنگ بهرام تفضلی ـ همایون تفضلی
آ_۱۵۶۹۷

با نهایت تاسف وتاثر فوت عزیزان از دست رفته‌جوانان ناکام **ابوالقاسم و نصراله و حسین شمشکی و ابوالفضل (بیژن) علیزاده فرد (شمشکی)** راکه دراثر سانحه اتومبیل در راه‌هراز جان‌خودرا ازدست داده‌اند باطلاع دوستان‌و آشنایان میرساند مجلس ترحیم زنانه ومردانه روز چهارشنبه ٤خرداد ماه جاری از ساعت ۳ الی۵ بعداز

تقویم اطلاعات

ساعات شرعی
استخراج دکتر ریاضی کرمانی

سه شنبه ـ سوم خرداد ماه ۲۵۳۶
پنجم جمادی‌الثانی ۱۳۹۷ـ ۲۴ مه ۱۹۷۷
ساعات شرعی باساعت‌رسمی جدید تطبیق داده شده است

اذان مغرب . . . . . ساعت ۸ و۲۷ دقیقه
اذان صبح (فردا) . . ساعت ٤و٤ دقیقه
طلوع آفتاب (فردا).. . ساعت ٥ و٥١ دقیقه
ظهر شرعی (فردا) . . ساعت ۱ و۲ دقیقه
اذان مغرب (فردا) . . . ساعت ۸ و۲۷ دقیقه

بازدید علیاحضرت شهبانو از شهرستان پهلوی

جاده کرج به‌جاده آبعلی متصل میشود

در حالیکه علیاحضرت شهبانوماکت شهرستان‌پهلوی را ملاحظه میفرمایند، غلامرضا نیکپی شهردار ، درباره تاسیسات آن توضیحاتی بعرض‌می رساند.

علیاحضرت دیروز از طرح های نهائی و پیشرفت های شهرستان پهلوی دیدن‌فرمودند علیاحضرت باتفاق سرکار علیه بانو فریده دیبابه‌محل‌شهرستان تشریف فرما شدند و مورد استقبال مدیر عامل ، اعضای مجمع عمومی ـ هیئت‌مدیره و مدیران کل شهرستان پهلوی قرار گرفتند و آنگاه‌به بازدید از ماکت ها ـ نقشه هاو طرح های نهائی شهرستان پهلـوی پرداختند .

در بازدید علیاحضرت شهبانو وسیله‌شهردار پایتخت‌ومهندس مشاور به عرض معظم‌لهارسید که در حال حاضر بولوار ۷٦ متری شهرستان پهلوی که در واقع شاهرگ این شهرستان بشمار میرود تعیین و برای پیاده کردن طرح آماده شده است . این شاهراه در آینده جاده کرج را به جاده آبعلی متصل خواهد کرد .

همچنین‌به عرض علیاحضرت رسید که عملیات ساختمانی‌یک مجموعه عظیم که یکی از پنج طرح بزرگ دنیا بشمار میرود ووسیله بخش خصوصی‌ساخته میشود در قسمت غربی‌بزرگ راه شاهنشاهی به مساحت ۵۰۰ هزار متر مربع‌مدت‌سه‌ماه است که آغاز شده است .

این بنا شامل‌سه برج‌بزرگ ۳۳ طبقه برای دفاتر و یـک ساختمان بزرگ برای سکونت و همچنین‌فروشگاه هاومغازه های بزرگ است . خیابان‌های شرق و غرب شهرستان وطرح پارک های طرفین بزرگراه شاهنشاهی درسال جاری‌پیاده خواهد شد .

شهرستان پهلوی یک مرکز جدید شهری در تهران‌است که کانون مرتبی‌از فعالیت‌های روزافزون دولتی بازرگانی و فرهنگی ایران در آن متمرکز خواهد شد . قلب این طرح عبارت است‌ازیک ستون‌فقرات مرکزی برای امور بازرگانی ـ بانکداری ـ امور فرهنگی ـ مرکز مسکونی و سازمان‌های دولتی که در سراسر طـول زمیـن از شمال به جنوب و در بـالای خط مترو جدید ادامه خواهد داشت.

از چند ماه قبل عملیات‌خاک برداری وتسطیح بولوارمرکزی آن به صورت محدود آغاز شده است و تپه های واقع‌در شرق و غربتا حد امکان‌برای ایجاد فضای سبزوخانه‌سازی بصورت طبیعی نگا هداشته‌می شود .

علیاحضرت شهبانو پس از یک ساعت دیدار از طرح های نهائی این شهرستان‌و پرسش در زمینه طرح های مختلف شهرستان پهلوی را تـرک فرمودند .

برنامه‌واگذاری تلفن در تهران‌وشهرستانها

بازار سیامتلفن‌در دومنطقه بازار ونیازوران‌در سال‌جاری از میان برداشته خواهد شد. در این دو منطقه بدون‌حتی یک روز انتظار تلفن واگذار میشود .

به این ترتیب تاپایان سال جاری وضع واگذاری تلفن‌در پایتخت طوری خواهد بودکه اغلب دارندگان‌فیش بخصوص در این‌دو منطقه موفـق به دریافت تلفن میشوند .

گروهی ازمتقاضیان ایندو منطقه که قبل از افزایش‌نرخ هزینه نصب تلفن مبلغ ده‌هزار ریال ودیعه به بانک سپرده‌اند باید موقع نصب تلفن مبلغ۵۷ هزار ریال دیگر نیز پرداخت کنند اما کسانی که از تاریخ افزایش این هزینه به‌بعدقصد دریافت تلفن در مناطق مورد نظر یا سایر مناطق تهران را دارند باید برای قسط اول ودیعه ۳۳ هزار و ۵۰۰ ریال و همین مبلغ نیز موقع نصب تلفن پرداخت کنند .

یک مقام شرکت مخابـرات ایران ضمن تائید این مطلب یادآور شد با برنامه هائی که گروه های ضربتی این شرکت اجرای آنرا از مدت ها پیش آغاز کرده‌اند کار نصب‌دستگاه های لازم جهت واگذاری تلفن در اغلب نقاط‌تهران وشهرستان ها در سال جاری به انجام خواهد رسید و در دو منطقه بازار و نیاوران این‌امکانات طوری است که واگذاری تلفن تقریبا به همه دارندگان فیش امسال با رعایت نوبت آغـاز خواهد شد .

اینک یک شماره تلفن در بازار سیاه منطقه بازارتا۵۰ هزار تومان‌خرید و فروش‌می شود . و به علت وجودمراکز تجاری زیادوفشردگی جمعیت در این منطقه، مرکز تلفن‌بازار از جمله پرمتقاضی‌ترین مناطق تلفنی پایتخت بشمار میرودو بهمین لحاظ نرخ تلفن دربازار آزاد این مناطق گرانتراز سایر مناطق تهران است .

شرکت مخابرات ایران‌همچنین طرح‌ایجادمراکز تلفن‌الکترونیکی را در سطوح وسیعتر در پایتخت آغازکرده است‌بطوری که احتمالاازسال آینده‌واگذاری تلفن های الکترونیکی نیز در نقاط مختلف تهران آغاز می‌شود .

طبق برنامه‌شرکت مخابرات ایران تاپایان سال جاری ٦۰ هزار تلفن در تهران‌و همین تعداد نیزبه متقاضیان‌شهرستانی تلفن داده خواهد شد .

آغازارزیابی برای تعیین محدوده جنوب شهر تهران

برنامه تعیین محدوده جنوب شهر پایتخت در شورای عالی اقتصاد مراحل نهایی خودرا طی میکند و همزمان ، ارزیابی برای تعیین محدوده تهران آغاز شده است.

پس‌از پایان بررسی های لازم دراین شورا ، منطقه عمل وطرح های اجرایی مربوط به این‌منطقه نیز از تصویب‌شورای عالی‌اقتصاد خواهدگذشت.

ارزیابی و تعیین محدوده برای جنوب پایتخت ، ازهنگامی شروع شد که اساسنامه‌سازمان بهسازی وعمران جنوب پایتخت در هیات وزیران به تصویب رسید وبرای این سازمان که پس‌از تشکیل‌به صورت سازمانی مستقل دربطن شهرداری پایتخت فعالیت خواهد کرد،۳ میلیارد ریال اعتبار در نظر گرفته شد .

منظور از تشکیل این سازمان رفع نیاز های اجتماعی و شهری جنوب شهر تهران است‌و ازجمله وظایفی که بر عهده آن گذاشته شده است، تهیه برنامه برای تامین احتیاجات مردم‌درزمینه‌های آب، فاضلاب ،برق، مسکن، مجتمع های بهداشتی ، آموزشی، مراکز درمانی ،رفاهی ، تنظیم خانواده ، مهدکودک ،فروشگاه های بزرگ تعاونی ، مراکز کاریابی ،احداث معابر ، تعمیر اسفالت و پیاده‌رو سازی است.

گشایش ۴ فروشگاه زنجیره‌ای مواد پروتئینی در اصفهان

سلسله‌فروشگاههای‌مواد‌پروتئینی وابسته به‌مجتمع کشت‌وصنعت درفشان به‌پنجاه‌واحد‌خواهد‌رسید

در این فروشگاه ها گوشت‌تازه، مرغ و تخم مرغ روز ،ودیگرمواد غذائی بمردم عرضه میشود .

در سلسله فروشگاه های مواد پروتئینی وابسته به مجتمع کشت‌و صنعت درفشان علاوه بر گوشت مرغ‌و تخم مرغ تازه روز انواع مواد غذائی مورد نیاز مردم عرضه میشود.

بنام‌نامی شاهنشاه آریامهر و توسط رسول رحیمی رئیس اتاق اصناف پایتخت فروشگاه‌زنجیره‌ای مواد پروتئینی وابسته به مجتمع کشت و صنعت‌درفشان در اصفهان افتتاح شد در عکس رسول رحیمی رئیس اتاق اصناف پایتخت دیده میشود.

در شهر زیباو تاریخی‌اصفهان وبنام نامی شاهنشاه آریامهر ، چهار فروشگاه مواد پروتئینی از سلسله فروشگاه‌های‌مجتمع‌کشت و صنعت درفشان افتتاح شد

در مراسم گشایش ، معاون وزارت بازرگانی ، روسای اتاق اصناف پایتخت‌و اصفهان‌وگروهی از شخصیت های مملکتی ومحلی حضور داشتند.

مجتمع کشت‌و صنعت درفشان درسال ۲۵۳٤ شاهنشاهی فعالیت خودرا در رشته تولید گوشت ، مرغ‌و تخم مرغ تازه روز ودیگر مواد پروتئینی آغاز کرد ودر این مدت توانست تولید خود را به سه برابر برساند . برهمین اساس و باتوجه به افزایش‌تولید به ایجاد فروشگاه های متعدد پرداخت تا در راه تامین رفاه عمومی ، تثبیت قیمت ها وکوتاه شدن دست واسطه‌ها گامی‌ارزنده بردارد.

گوشت تازه و مرغ روز با مدرن ترین سیستم درتاسیسات جنبی مجتمع ذبح، بسته بندی و عرضه میشود، سیستم بسته‌بندی در مجتمع کشت و صنعت‌درفشان بطور اتوماتیک و منطبق باروش هائی است که‌در حال حضر در مترقی ترین کشور های جهان معمول است، این سیستم بسته‌بندی همچنین وجود سردخانه‌های مجهز سیارباعث‌شده که‌محصولات این مجتمع کاملا بهداشتی و مطمئن بدست مصرف کنندگان برسد .

علاوه بر گوشت تازه، مرغ و تخم مرغ روز ، که‌در بهترین شرایط ممکن به‌بازار عرضه می شود کلیه مواد غذائی مورد نیاز مردم دراین فروشگاه های مواد پروتئینی وابسته به مجتمع کشت و صنعت درفشان‌دراختیار مشتریان قرار میگیرد.

در حال حاضر ۳ فروشگاه‌مواد پروتئینی مجتمع کشت و صنعت درفشان در تهران و٤فروشگاه‌در اصفهان ایجاد شده است، ٦ فروشگاه دیگر نیز در آینده نزدیک در تهران گشایش خواهد یافت.

مجتمع درنظر دارد تعدادفروشگاه های خودرابه ٥۰ واحد فعال‌برساند

پس‌از گشایش ٤ فروشگاه زنجیره‌ای در اصفهان مردم این شهر استقبال فراوانی‌از فروشگاه ها کردند، وبازار خرید گرمی درآنها بوجودآمد. درحال حاضر بدلیل صنعتی شدن ناحیه‌اصفهان و تراکم جمعیت دراین شهر نیاز فراوانی به واحد های فروشگاه های مواد پروتئینی‌وغذائی بوجود آمده و اقدام مجتمع کشت و صنعت درفشان در تاسیس این فروشگاه ها گام بزرگی درراه تامین رفاه ساکنان این استان و بخصوص پیشگیری از افزایش بی رویه قیمت ها و کوتاه کردن دست واسطه‌ها است.

اطلاعات دیپلماتیک

مذاکرات سران ایران وساحل عاج فردا آغاز میشود

بدعوت شاهنشاه آریامهر و علیاحضرت شهبانو ، پرزیدنت «هوفوئه‌بوانی »رئیس‌جمهوری‌ساحل عاج وبانو امروزوارد تهران‌شدند ودر فرودگاه‌مهرآباد مورداستقبال اعلیحضرتین قرارگرفتند .امشب ضیافت شامی از جانب شاهنشاه و شهبانو بافتخار میهمانان‌ساحل عاج ترتیب می‌یابد و مذاکرات سران دو کشور از فردا آغازمی‌شود دراین‌مذاکرات مسائـل افریقا،روابطدوجانبه وسایرمسائل مورد علاقه مورد مذاکره قرارمی‌گیرد.

در محافل سیاسی از این‌سفر با اهمیت فراوانی یاد میشود و شنیده میشود که سفر جاری‌وزیر خارجه به دوکشور افریقای‌غربی بهمراه سفر رسمی رئیس جمهور کشور ساحل عاج به ایران در پیشبرد سیاست خارجی ایـران نسبت به قاره آفریقا نقش‌مهمی ایفا خواهند کرد.

ایران و ساحل عاج از تاریخ دهم‌مهر ماه۲۵۳٤ اقدام‌به‌برقراری مناسبات کامل سیاسی کردند و کمی بعداز آن سفیر ایران در داکار بعنوان سفیر گردیده در ساحل عاج معرفی گردید .ساحل عاج‌در سال ۱۹٦۰ که استقلال‌آن اعلام گردید تحت سلطه فرانسه بود و در هشتم اوت ۱۹٦۰ باعلام استقلال اینکشور ،فلیکس هوفوئه بوانی بریاست جمهوری ساحل عاج انتخاب گردید . وی درسال ۱۹۰۵ متولد شده وتحصیلات‌خود را در رشته پزشکی در داکار انجام داد.درارواخرجنگ دوم‌جهانی وی حزب‌دموکراتیک ساحل عاج‌را تاسیس کردو ریاست آنرابعهده گرفت. در سال ۱۹٤٦ وی‌نماینده ساحل عاج در مجلس ملی‌فرانسه بود و از ۱۹۵٦تا۱۹٦۰ در کابینه های مختلف فرانسه سمت‌وزارت داشت،وی درسال ۱۹۵۹ نخست‌وزیر ودرسال بعد رئیس‌جمهوری کشورش شد .

جمهوری ساحل عاج در ۲۰ دسامبر ۱۹٦۰ بعضویت سازمان ملل‌متحد درآمد .

ساحل عاج محدود است از جنوب به خلیج گینه واقیانوس اطلس باکرانه‌ای بطول ۵۰۰ کیلو متر و از مشرق به کشور غنا واز شمال به دوکشور مالی و ولتای علیاو از مغرب به مملک گینه‌ولیبریا .

٦۰درصد مردم ساحل عاج‌پیرو مذهب آنی‌میست که از ادیـان بومیتانی افریقا است میباشندو مسلمانهـ ۲۲٫۸ درصدوکاتولیک‌ها حدود ۱۳٫۵ درصد جمعیت را تشکیل میدهند . زبان رسمی ساحل عاج فرانسه است ولی‌هر قبیله‌ای نیززبان محلی مخصوص خودرا دارد .

پیام شاهنشاه به رئیس جمهوری سودان

بنابه گزارش خبرگزاریهـا آقای عباسعلی خلعتبری وزیرامور خارجه ایران دیروزپیامی ازجانب شاهنشاه آریامهر به جعفرنمیری رئیس جمهوری سودان‌تسلیم کرد. گزارش‌خبرگزاری‌سودان‌حاکیست که مفاد پیام مذکور مربوط بـه گسترش روابطبین‌سودان وایران وضع کنونی افریقای شرقی ونیز اوضاع اقیانوس هند می‌باشد .

آقای خلعتبری دیروز همچنین ضمن ملاقات‌با دکتر منصورخالد وزیر امور خارجه سودان روابط موجود بین‌دو کشورونیزامکانات سرمایه گذاری ایران‌در سودان رامورد مذاکره وبررسی قـرار داد

وزیر امور خارجه فردا بدعوت همتای سومالی خود و بمنظوریک دیدار رسمی‌ازسودان واردسومالی خواهد شد .

سفیر جدید هلند در تهران تعیین‌شد

مرتضی قدیمی معاون فرهنگی وزارت امورخارجه‌ظهردیروزضیافت ناهاری بافتخار رنارول دولاوالت سفیر هلند در دربار شاهنشاهی که مدت ماموریتش در تهران پایان یافته در وزارت امورخارجه ترتیب داد در این‌مهمانی بودکه معلوم شد دولت شاهنشاهی‌ایران موافقت‌خودرابا‌انتصاب سفیرجدید هلند در دربار شاهنشاهی کـه «ویلی کامپانه» میباشد اعلام‌کرده است. کامپانه رایکی ازدیپلمات های باسابقه هلندبشمار می‌آورند که آخرین پست او سرکنسولی هلند در نیویورک بوده است . بنا باظهار مقامات آگاه کامپانه در امور اقتصادی تبحر و سابقه فراوانی داردو انتظارمیرود که‌وی پس‌از آمدن به‌تهران‌درماه آینده بکوشد تا مناسبات اقتصادی دو کشور گسترش‌بیشتری پیداکند. در مراسم دیروز سفیر هلندکه بیش‌از ٥ سال درتهران بوده از اینکه ایران را ترك میکند‌ابراز تاسف کردو تاکید نمود که خاطرات بس‌خوشی را بهمراه‌خود به هلند خواهدبرد .

شرح در صفحه ۱۹

خانه‌های ویلائی کوی شه‌راد

شهرکی مطابق با استاندارد اروپا و امریکا با ساکنین روشنفکر و تحصیل کرده فاز سوم خانه های ویلائی کـوی شه‌راد با تجهیزات کامل آب و برق، فیش تلفن ـ استخر ـ شوفاژ روشن ـ تمام موکت جهت فروش آماده است . حتما قبل از خرید خانه وآپارتمان در تهران ازکوی شه‌رادديدن‌فرمائیدمسلما عقیده خودرا تغییر خواهید داد.

آدرس : پس ازخارج شدن ازخروجی‌دوم اتوبان‌کرج فقط۲۰۰متربطرف‌جنوب

خانه دلخواه ، ویلای کنار دریا ، اتومبیل دلخواه، باغ ییلاقی ، قالی و تلویزیون رنگی ، سری جواهر ، اثاث منزل ، سکه های طلا ، بورس تحصیلی و . . .

دور دنیا با پان امریکن

۱۰ گنج ۳۰ میلیون تومان

با بلیطهای مخصوص سالگرد

قرعه‌کشی

فردا

باخریدسری ۵ تائی

۱۰ گنج به‌ارزش ۳ میلیون تومان رایکجابرنده شوید

آگهی دعوت مجمع عمومی عادی صاحبان سهام بانک توسعه وسرمایه گذاری ایران

مجمع عمومی عادی صاحبان سهام بانك توسعه و سرمایه‌گذاری ایران در ساعت ۹صبح روز سه‌شنبه ۲٤ خردادماه ۲۵۳٦ در محل اتاق بازرگانی و صنایع و معادن ایران واقع در تهران خیابان تخت جمشید شماره ۲۵٤ تشکیل خواهد شد.

دستور جلسه بشرح زیر میباشد:
۱- استماع گزارش هیئت مدیره و بازرس بانك
۲- تصویب ترازنامه، حساب سود و زیان و تقسیم سود دوره عملکرد سال ۲۵۳۵
۳- انتخاب اعضای اصلی و علی‌البدل هیئت مدیره
٤- انتخاب بازرس اصلی و علی‌البدل
٥- تعیین روزنامه کثیرالانتشار برای درج آگهی‌های مربوط به صاحبان سهام

از سهامداران محترم دعوت میشود حداقل یکساعت قبل از انعقاد مجمع با در دست داشتن مدرك شناسائی و ورقه سهم و در در صورتیکه به وکالت از طرف دیگری در مجمع حضور مییابند با داشتن وکالتنامه به محل مجمع مراجعه فرمایند. نمایندگان اشخاص حقوقی لطفا معرفی نامه‌ای به امضای دارندگان امضای مجاز شخص حقوقی که در آن هویت کامل نماینده قید شده باشد ارائه فرمایند.

سهامداران میتوانند در ساعات اداری بانك برای ملاحظه ترازنامه و حساب سود و زیان به مرکز بانك مراجعه فرمایند.

هیئت مدیره

بیش‌از ۲۰ سال در خدمت مسکن

اکباتان

بجای انتظار

برای دریافت وام مسکن

به‌پس‌انداز ووام مسکن **اکباتان** مراجعه نمائید

ووام مسکن خود را درحداقل مدت ممکن دریافت دارید

واز دیگرامتیازات **استثنائی** اکباتان نیزبهره مند شوید

- اکباتان به سپرده های مدت دارشما ۱۰٪ یعنی یك درصد بیشتراز تمام بانکها بهـره پرداخت مینماید.
- به‌پس‌اندازهای **غیروام‌خواه** شما علاوه بر ۸٪ بهره (یك درصد بیشتراز همه‌بانکها) چند درصد هم‌سودسهام تعلق خـواهد گرفت.

کریمخان نبش مدیری ۹ـ ۸۳۵۸۰۱

سازمان شاهنشاهی خدمات اجتماعی ۲۵۰۶

ویژه‌نامه

دومین

همایش جنبش ملّی نیکوکاری

درباره این ویژه‌نامه:

دومین همایش جنبش ملی نیکوکاری، از روز چهارشنبه ۲۱ اردی‌بهشت تا روز جمعه ۲۳ اردی‌بهشت ماه ۲۵۳۶ در تخت‌جمشید برگزار شد و اخبار همایش، به نحو گسترده‌ای در مطبوعات و رادیوتلویزیون انعکاس یافت.

آنچه در این ویژه‌نامه میخوانید، نکات مهم و برجسته‌ای از این رویداد بزرگ معنوی است.

مروری برسخنان والاحضرت شاهدخت اشرف پهلوی در مراسم گشایش دومین همایش جنبش ملی نیکوکاری

در مسیر پیشرفتهای مادی و تمدن صنعتی، نبایداز معنویات غافل شویم

جلوه‌های تمدن جدید نباید ما را آنچنان در کام خود فرو برد که از توجه به اصول اخلاقی و اجرای نیات خیر و ابراز عواطف لطیف انسانی باز بمانیم.

ابلاغ هدفهای عالیه اخلاقی و انسانی جنبش ملی نیکوکاری و انعکاس اقدامات عام‌المنفعه در جامعه.

یك آغاز درخشان

*دومین همایش جنبش ملی نیکوکاری در شیراز باسخنان شاهدخت مهربان و نیکوکار والاحضرت اشرف پهلوی بمنظور ارائه و ارزشیابی خدمات انجام شده و تبادل نظر درباره برنامه‌های آینده این جنبش آغاز بکار کرد.

بیانات والاحضرت در جلسه افتتاحیه خود نمایانگر کلی و ترسیم کننده خط مشی اساسی این همایش و تعیین کننده مسیر گفتگوها و تبادل نظرها بود.

والاحضرت از این جنبش بعنوان یك آغاز درخشان «یاد فرمودند و با اشاره به اینکه» **جنبش ملی نیکوکاری یکنوع فعالیت اجتماعی موقتی و یك تحرك زودگذر نیست»** و بر **«راه درازی»** تأکید کردند که این جنبش در پیش روی دارد تا **«پیام واقعی این برنامه» به همگان برسد.**

نقطه نظرهای جنبش ملی نیکوکاری در سخنان ایشان بخوبی منعکس است که **«هدفی والاتر و رسیدن به مقصدی بالاتر»** را گوشزد میفرمایند و آن **«گسترش آموزش جنبه‌های عالی اخلاقی این برنامه است».**

والاحضرت سپس به سابقه دیرینه خدمات عام‌المنفعه در ایران تکیه می‌کنند و از آن نتیجه می‌گیرند که در عصر تمدن صنعتی و ماشینی (که ما نیز همگام با جهانیان در متن آن قرار گرفته‌ایم) مردم ما **«بواسطه اشتغالات روزافزون و گرفتاری‌های گوناگون»** از ابراز عواطف عالیه انسانی و معاضدت به یکدیگر و اقدام به کارهای خیر باز نمانند.

ابراز عواطف لطیف انسانی

*در این مرحله، ایشان سپس مسئله را مورد تجزیه و تحلیل بیشتری قرار داده و میفرمایند **«اگر زندگی یك جامعه فقط در مسیر مادیات پیشرفت کند»** (چنانکه در بعضی ممالك صنعت زده امروز بخوبی مشاهده میشود) عواطف لطیف و عالیه انسانی بتدریج در پس پرده کدورتهای حاصله از غبار مادی‌گری پنهان شده و بمرور، انسانها بصورت قطعاتی از یك ماشین عظیم در میآیند و دریغ است که ما ایرانیان با آن گنجینه‌های گرانبها از دانش و فرهنگ و ادب و عرفان که از گذشتگان برای ما بیادگار مانده در مسیر پیشرفتهای مادی و تمدن صنعتی از معنویات غافل شویم و جاذبه‌ها و جلوه‌های تمدن جدید، ما را آنچنان در کام خود فرو برد که از توجه به اصول اخلاقی و اجرای نیات خیر و ابراز عواطف لطیف انسانی باز بمانیم.

جنبه‌های اخلاقی جنبش

*بیانات والاحضرت شاهدخت اشرف پهلوی در مراسم افتتاح همایش جنبش ملی نیکوکاری در برگیرنده هدفهای اساسی این جنبش است که خطاب به نمایندگانی که از استانها و شهرستانهای مختلف آمده‌اند، بازگو میفرمایند که:

«در این برنامه، جنبه‌های اخلاقی موضوع بیشتر مورد نظر من بوده است» و از آنها میخواهند که **«این رسالت مهم»** را بهتر بشناسند و در تبلیغ این هدف عالی بکوشند **«و علاوه بر آن»** هر یك در محیط فعالیت خود، جنبه‌های اخلاقی این برنامه را برای مردمان توجیه و تفسیر کنند و بدانها تفهیم نمایند تا با امکانات وسیع سازمان شاهنشاهی خدمات اجتماعی، مردم هر چه بیشتر به این جنبش بپیوندند.

بدیهی است که تمام این کوشش‌ها باید آن بازدهی والا و بزرگ را در

لطفاً ورق بزنید

افتخار بزرگ و جاودانی

علیرضا افضلی‌پور، نیکوکار سال ۲۵۳۵ شاهنشاهی، که با بنیاد دانشگاه کرمان والاترین اقدام خیر را به انجام رسانده است، در دومین همایش جنبش ملی نیکوکاری به افتخار دریافت جام زرین نیکوکاری از دست والاحضرت شاهدخت اشرف پهلوی نایل شد.

جام زرین نیکوکاری، بعنوان عالی‌ترین مظهر سپاس از نیکوکاران، هرسال طی آئین ویژه به شخصیتی اعطاء میشود که والاترین اقدام نیکوکارانه را بانجام رسانده باشد.

طرح جام زرین نیکوکاری، در آغاز سال ۲۵۳٤ شاهنشاهی بین هنرمندان وطراحان کشور بمسابقه گذاشته شد که طرح حاضر، بوسیله عباس پایدار نقاش وطراح هنرمند ارائه وبرگزیده شد.

بدنه جام مرصع به ۵ قطعه یاقوت سرخ بشکل قلب است ودوقو، بعنوان مظاهر سپیدی وپاکی، بجای دسته‌های جام آرمیده‌اند.

فرشته‌ای که جام رابردوش دارد، با ارمغانی از برگ‌های سبز، تجسمی از ایثار ونیکوکاری است.

روی پایه جام و زیرپاهای فرشته، یك قطعه فیروزه درشت، که در روایات وافسانه‌ها به سنگ خوش یمنی وخوشبختی شهره است، قرار گرفته وطرح پایه، الهامی از نقوش باستانی ستون‌های تخت‌جمشید است.

جاذبه‌های یک گردهم آئی انساندوستانه

نیت خیرمگردان که مبارك فالیست

صحنه‌ای از جلسه دومین همایش جنبش ملی نیکوکاری

حضور بیش از پانصد نفر از مردان و زنان نقاط مختلف کشور ما که افتخارا در کمیته‌های جنبش ملی نیکوکاری مشغول هستند در یك گردهمائی بخاطر تبادل نظر و پیش‌بینی روش‌های تازه برای باروری هر چه بیشتر این جنبش، نشان دهنده ابعاد گسترده این پیام انسانی بود که در مدتی کوتاه این چنین سطوح مختلف را پوشانده و در باورهای مردم ما جای بخصوص و شایسته‌ای گرفته است.

شور و شوق این شرکت کنندگان در مباحث و ارائه پیشنهادهای گوناگون نشان دهنده این واقعیت بود که مردمان ما تا چه اندازه قلوبشان برای پذیرش جنبشی که والاحضرت مهربان و نیکوکار ما موجد و مبتکر آن بوده‌اند، آماده بوده است و بدان در خود نیاز فراوانی حس میکردند.

اینکه چه بکنیم تا قلوب بیشتری را به این پیام جلب نمائیم؟ چه کنیم تا عواطف انسانی دیگری را به این دعوت بزرگ فرا بخوانیم؟ همه و همه نشان میداد، آنانکه در این راه صرف وقت کرده‌اند، سرمایه کلان خود را گذاشته و تخصص خود را بودیعه نهاده‌اند. به راه و روش خود ایمان دارند، موفقیت‌های بزرگی که فرا چنگ آورده‌اند آنان را مصمم‌تر و امیدوارتر ساخته که میتوانند با تداوم این کار بزرگ انسانی نه تنها روح و عواطف خود را تسکین بخشند، بلکه موجب چه بسیار خیرات و مبرات انسانی باشند و در آهنگ پر شتاب دستیابی به کامیابی‌های اقتصادی و صنعتی، موجباتی فراهم آورند تا انسان، انسان زمان ما، و هموطنان عزیز ما بخویش نیز بیاندیشند.

بروح و قلب خویش نگرشی عمیق داشته باشند و همراه با خود، به او، ما و ایشان بنگرند.

همایش شیراز تثبیت این واقعیت بود که هنوز هم چه بسیار قلب‌ها بشوق نیکوکاری می‌تپد و صلای انسانی در دادن، هرگز بی پاسخ نمی‌ماند.

محاسبه باروری دستاوردهای جنبش ملی نیکوکاری مسلم ساخت، ملت ما شایستگی آنرا دارد که با هماهنگی و همفکری خویش، عالیترین خصوصیات و ویژگیهای یك کار دسته جمعی، یك جنبش ملی را شکل بدهد و ثمرات آنرا بعنوان نشانه‌های افتخار چون تاج زرین برسر گذارد. آنان با اطمینان از خود و مشارکتشان در این برنامه انسانی سخن گفتند.

آنان (که هر کدام از شهر و دیاری آمده بودند) دستاوردهای نیکوکارانه خود را، همه آنچه در این مدت کوتاه بچنگ آورده بودند، چون سوغات مطبوعی عرضه داشتند.

از آنچه کرده بودند، لذت می‌بردند و از آنچه بعنوان نتایج خدمت بی ریای انساندوستانه خود می‌گفتند، راضی و خشنود بودند و بآنچه که در ماه‌های دیگر انجام خواهند داد، به برنامه‌هائی که در این زمینه طراحی شده است با امیدواری و دلگرمی خاص می‌نگریستند.

آنان راه‌های افتخار را شناخته بودند. این واقعیت را قلب‌های آنان گواهی میداد و چشمانشان که از اشك شادی لبالب بود و اراده خلل ناپذیری که در ادامه راه در خود سراغ داشتند و تصویری پربار از آینده جنبشی که با همه آنچه بدست آمده است می‌تواند امیدبخش و سرشار از جاذبه‌های وسیع انساندوستانه باشد.

آنها در همایش شیراز بنمایندگی میلیونها انسان ایرانی حضور داشتند که آنان نیز خود این جذبه و شور حال معنوی را درك می‌کنند، آنان هم میدانند که در این عصر که روحیه مادی هجوم پرخاشگرانه خود را به اوج رسانده است، تنها با تکیه بر عواطف انسانی و خصائل نیکوکارانه وعوالم معنوی است که انسان میتواند بحیات شریف خود ادامه دهد. انسان بماند و انسانی زندگی کند. براستی که نیت آنان بزرگ و متعالی است.

و مصرع خواجه شیراز نثارشان که:

نیت خیر مگر دان که مبارك فالیست

والاحضرت شاهدخت اشرف پهلوی براعمال بهترین روش‌های فنی تبلیغ بمنظور معـرفی این برنامه و آگاه سـاختن مردم از هدف‌های جنبش ملی نیکوکاری تأکید کردند.

ابلاغ هدف‌های عالیه انسانی جنبش ملی نیکوکاری، از طریق وسایل ارتباط جمعی بایستی نوعی مجاهدت معنوی تلقی بشود

* در دومین همایش جنبش ملی نیکـوکاری والاحضرت شـاهدخت اشرف پهلوی نمایندگان وسـائل ارتباط جمعی را بحضـور پذیرفتند و در گفتگوئی، نقش حساس آنان را گوشزد فرمودند و پشتیبانی آنان را «در اشاعه این فرهنگ انسانی» از جمله ضرورت‌های شـغلی و وظـایف اصـلی ارباب قلم و سـایردست اندرکاران رسـانه‌های گروهی، بشمار آوردند.

والاحضرت تاکید فرمودند:

همه آنچه انجام می‌گیرد و تاکنون موفقیت‌هائـی داشته است، در این زمینه به تنهائی کافی نیسـت، آنچه انجام گرفته است باید از طریق وسائل ارتباط جمعی ارائـه شـود آنهـا باید مبلغ و مروج نیکـی و نیکوکاری باشند.

آنها نه اینکـه باید در تبلیغ و توجیه این برنامه‌ها نقش موثری ایفاء کنند بلکه خود بایستی عمیقاً این احساس را درك کنند.

صاحبان قلم نیز می‌توانند با احسـاسات خـود، با قلم خـود، در این راه سرمایه‌گذاری نمایند، همچنان که سایر نیکـوکاران بصورت سرمایه‌گذاری و ایثار مال و یا وقت و تخصص خود چنین کرده‌اند.

ابلاغ هدفهای عالیه اخلاقی وانسانی جنبش ملی نیکوکاری، از طریق وسائل ارتباط جمعی بایسـتی نوعی مجـاهدت معنوی تلقی شـود و به بهترین وجهـی در جـامعه ما انعکـاس پیدا کند و مورد ارزشیابی قـرار گیرد تا مفهـوم انسـانیت و عاطفـه بشری در جامعه ما تحکیم فوق‌العاده‌ای یابد.

در پایان والاحضرت از آنچه تاکنون از طریق وسائل ارتباط جمعی انجام گرفته اسـت مسرت خـاطر خـود را اعلام داشتند و افزودند:

– همچنانکه ما با وجود موفقیت‌های بسیار در این مدت، به آنچه بدست آورده‌ایم، قانع نیسـتیم و باز هم در فکـر یافتن راه‌های تازه نیکـوکاری و اشاعه معنویت و هدفهـای اخـلاقی در جـامعه خـود هسـتیم، وسـائل ارتباط جمعـی اعم از تلویزیون، رادیو و مطبوعات نیز باید در تبلیغ و توجیه این برنامه، بیشـتر از گذشـته سـعی و اهتمام نمایند و نقش مؤثرتری ایفاء کنند.

شایستگان دریافت ارج نامه نیکوکاری

در جلسه گشـایش دومین همایش جنبش ملی نیکـوکاری و طـی آئین اعطای جـام زرین و لوح‌های زرین نیکوکاری، چند مؤسسه و سازمان به دریافت ارج نامه نیکـوکاری از دسـت والاحضرت شاهدخت‌اشرف پهلوی نایل شدند که عبارتند از:

- روزنامه رستاخیز
- سازمان رادیو تلویزیون ملی ایران
- سازمان فاکوپا
- مؤسسه اطلاعات
- مؤسسه کیهان

ارج‌نامه نیکوکاری، بخاطر انتشـار و انعکـاس رویدادهای جنبش ملی نیکـوکاری و همکـاری و همگـامی مؤثر در تبلیغ هدف‌های این جنبش انسـانی و معنوی به سـازمان‌ها و مؤسسـات یاد شده تعلق گرفت.

سرپرست دفتر مرکزی جنبش ملی نیکوکاری، در گزارشی که طـی آئین گشـایش به عرض والاحضرت شـاهدخت اشرف پهلوی رسـانید، یادآور شد:

«هم‌چنانکـه در جلسـه هیجـدهم اردیبهشت‌ماه ۲۵۳۶ هیئت مدیره سـازمان شاهنشاهی خـدمات اجتماعی که در حضـور مبارك انعقاد یافت، به شرفعـرض رسـید، جنبش ملی نیکـوکاری در پایان سـال پیش برآن شد که همراه با شناسائی نیکـوکاران و یاری‌دادن به آن، در راه فـرجام پذیرفتن آرزوهای راسـتینشان، به شـناساندن وارج گذاری آنان نیز بپردازد.»

«برای ارج‌گذاری، در پایان هر سال، گروه داوران از میان نیکـوکاران سـال، یك تن را شایسته‌ی دریافت جام زرین نیکـوکاری و شـماری را شایسته دریافـت لوح زرین و ارج‌نامه‌ی نیکوکاری می‌شناسند و به هیئـت مدیره سازمان پیشنهاد می‌کنند».

«در پایان سـال ۲۵۳۵ دو ضـابطه در کار این گزینش بوده است.

نخسـت، پیشگـامی در جنبش ملی نیکـوکاری و دیگـر آنکـه برنامه نیکـوکاری نمایشی از مشـارکت مالی یا انسـانی بوده و پاسخگوی مسائل اجتماعی منطقه یا مملکـت باشد.»

آقای پرتو اعظم در خاتمه گزارش، پس از برشـمردن برگزیدگان دریافـت جـام زرین و لوح‌های زرین نیکوکاری، افزود:

«سـازمان رادیو تلویزیون ملی ایران، سازمان فـاکوپا، مؤسسـه کیهـان، مؤسسـه اطـلاعات و روزنامه رسـتاخیز، که از آغاز برپائی جنبش ملی نیکـوکاری، هدفهـای این جنبش را بمیان مردم برده‌اند، شـایسته‌ی دریافت ارج‌نامه نیکوکاری شناخته شده‌اند.»

بازتاب گسترده همایش در رسانه‌های گروهی

برگزاری مراسم دومین همایش جنبش ملی‌نیکـوکاری در رسـانه‌های گروهی کشـور، بازتاب گسـترده داشـت. مطبوعات، ضـمن انتشـار خبرهای این رویداد بزرگ معنوی، دربارهٔ هدف‌های جنبش ملی نیکـوکاری، به درج مقـالات و گزارش‌هایی پرداختند که در زیر، برگزیده‌ای از چند مقـاله، بنظرتان میرسد.

● **آنچـه در شـیرازگذشت، نه‌تنهابسی‌نویدبخش بود که آغاز راهی بزرگ نیز بشمار میرفت برای ما جـای هیچگـونه تردید نیسـت که بمرور زمان و افـزایش آگاهی مردم از تاثیرات مطلوب انسـانی این جنبش ملی، تعداد نیکوکارانی که صمیمانه بدان ملحق خـواهند شـد، بصورت تصـاعدی بالا خـواهد رفت. آری، این تازه آغاز راست، طریقی که بار دیگر حس خیرخـواهی ایرانیان را– که از دیرباز همگان بوده است– بیگمان تایید خواهد کرد.**

● شاید بی‌مورد نباشد بگوئیم که عده‌ای تصور می‌کنند انجـام کار خیر، تنها کمك‌های نقدی است و انسان نیکـوکار کسی اسـت که بهـر تقـدیر با توشه مالی به کمك مردم بشتابد، حـال آنکـه بی‌تردید بذل‌مال و منال تنهـا قطره‌ای از دریای نیکوکاری و احسـان اسـت شـخص نیکـوکار حتی با مشکل‌گشائی فکری و ارائه طریق و رایزنی نیز می‌تواند به انجـام وظیفـه انسانی خود بپردازد. بدینگونه نیکوکاری در انحصار اغنیا نیست.

● **دومین اجتماع بمناسـبت «جنبش ملی نیکـوکاری» علاوه بر جنبه‌های نویدبخشی که از آن یاد کردیم، درسی فـراموش نشـدنی برای کسـانی بود که درخشش زر و سـمفونی گوشـفریب برخـورد سکه‌ها، آنان را از انسانیت و مردمدوستی غافل کرده اسـت. اگر این گروه از زربندگان و آزمندان بخود آیند و به این «جنبش ملی» ملحق شـوند، بیگمان بسـیاری از مسـائل را میتوان از میان برد و گام‌های بلندی در راه ترفیه حال و بهبود زندگانی مردم برداشـت. اما اگر این بندگان زروسیم براه بی‌مقصـد خـود هم ادامه دهند، باز در میان توانگران ایرانی بسیارند کسانی که خیرخواهانه برای هرگونه کمکی در امور نیکـوکارانه آماده‌اند. «جنبش ملی نیکـوکاری» به این توانگـران فـرصت دلخـواهشان را می‌بخشـد تا در زمینه‌های خیر موردنظر خود سرمایه‌گذاری کنند، و بر چگونگی مصرف سرمایه خـود مستقیماً نظارت داشته باشند.**

● در دومین همایش جنبش ملی نیکوکاری که در تخت جمشـید توسـط والاحضرت شاهدخت اشرف پهلوی گشایش یافت و برگزار شد، به گروهی از هموطنان ما که امکانهای مالی و توانایی‌های فردی خـود را، برای کمك و بازتوانی نیازمندان اختصاص داده‌اند، جـام و لوحهـای زرین داده شـد، تا بدانند که «وطن فرزندان خدمت‌گزار خود را حق‌شناس است.»

آن که جام زرین را به سپاس ساختن دانشگـاهی گرفته اسـت در آنجـا بیانی کرد که گویای راز و رمز وظیفه‌شناسی در پیشگاه وطن و ملت اسـت. آن عبارت چنین بود:

«... ظاهر این، است که این بنیاد را بوجود آورده‌ام، اما پاسخ من این است که افتخار آنچه در اینجـا انجـام گرفته، از نظر سرمایه متعلق به همه ملت و جامعه واز نظر تاسیسات متعلق به گروه کارشـناسان اسـت. چهـل سال پیش که شروع به تجارت کردم هیچ نداشـتم و حـالا هم هیچ ندارم– زیرا هرچه داشـتم در این راه خـرج کردم... زیرا این سرمایه مال ملت ایران بود که من با ایجاد دانشگاه به خود جامعه بر می‌گردانم... جـام زرین نیکوکاری... تعلق به‌تمام ملت ایران دارد و اگر منهم از آن سهمی دارم... بعنوان یکی از افراد این جامعه بزرگ است.»

براستی که هر یك از ما شـهروندان ایران، باید این نکته را آویزه گوش هوش خود سازیم که هرچه داریم از برکت وجود وطن و ملت است. بی‌این خاك و بی‌این خون، «ما» موجودیت آشنای خود را نداریم.

● **نیکـوکاری در تاریخ و فـرهنگ دیرپای ما ایرانیان همواره آئینی استوار و گرامی بوده که گذشت زمان هرگز از درخشش آن نکاسته اسـت. اما در شرایط زندگی کنونی که روابط اجتماعی سـادگی و آسانی پیشین را از دسـت داده اسـت، چـه بسـا مردم نیك‌اندیش، با همهٔ شوق خدمت به دیگران، کمتر فرصت می‌یابند که به‌اندیشه‌های والای خود جامهٔ عمل بپوشانند. سازمان شاهنشاهی خدمات اجتماعی با شناخت چنین واقعیتی به سوی جنبش ملی نیکوکاری دست یازیده است تا فرصت و امکان خدمات انسانی را در دسترس همگـان قـرار دهد.**

بقیه از صفحه ۱

مروری برسخنان والاحضرت شاهدخت اشرف پهلوی...

برداشته باشد که والاحضرت روی آن، تأکید فراوان، مبنی بر اینکه: «**جامعه ما همگام با پیشرفتهای صنعتی و اقتصادی، آن روح دیرینه و خصلت باستانی نیکوکاری بعنوان یك نمونه عالی معنویت و اخلاق**» در کشـور ما باقی بماند و «**در میان مردم ما زیبائی و انسانیت و توجه به معنویات**» همیشه متجلی باشد، کما اینکه شاهنشاه آریامهر در فرمایشات خـود بمناسـبت آغاز سی‌ویکمین سال تأسیس سـازمان شـاهنشاهی خـدمات اجتماعی اشـاره فـرمودند که «**پیشرفـت برنامه‌های جنبش ملی نیکـوکاری یك نمونه برجسته و واقعی از مشارکت مردم در انجام خدمات اجتماعی است**»

نیازهای اجتماعی و مشارکت مردم

*نکته اساسی دیگری که در بیانات والاحضرت بچشم میخورد در مورد نقش فعالانه مردم و مشارکت آنها در کارهای اجتماعی اسـت و توجیه این مسأله که چگونه نیاز اجتماعی خود را با همفکری و همگامی یکدیگر بتوانند انجـام دهند و گوشزد میفرمایند که:

«**در یك جامعه پیشرو، شـایسته نیسـت که مردم برای تامین هرگونه نیاز اجتماعی همواره در انتظار اقـدامات دولت بمانند**» وخـود در این راه هیچگونه فعالیت مثبتی نداشته باشند بلکه مردم باید با مشارکت فعالانه در گره گشائی از مسائل اجتماعی خود به دولتها فـرصت دهند که به جهـات توسـعه و رشد در ابعاد گسترده‌تری بیندیشد و به کارهای خطیری بپردازد که انجام آن از عهده مردم ساخته نیست. در یك چنین شرایطی طبعا آهنگ پیشرفـت، بسـوی تکامل و ترقی سریع‌تر و در عین حـال زندگانی برای همه سـهل‌تر و مطبوع‌تر خواهد بود.

قلبی روشن از نور امید و اراده‌ای مصمم

* سـخنان والاحضرت در دومین همایش جنبش ملی نیکـوکاری علاوه بر اینها نمودار اراده مصمم ایشان در پی گیری این جنبش اسـت و همچنین بیان کننده امیدواری فراوانی است از اقداماتی که در همین مدت کوتاه انجام گرفته است. چنانکـه میفرمایند « **مشـاهده این دسـتاوردهاست که ما را با قلبی روشن از نور امید در انجام این خـدمات بزرگ اجتماعی درآینده مصـمم میسازد**» اشـاره والاحضرت به آنگـونه اقـداماتی اسـت که با سرمایه مردم، بدسـت مردم و با نظارت مردم در زیر چتر جنبش ملی نیکـوکاری بعمل آمده است: «تاسیس دبستانها، کودکستانها، درمانگاه‌ها، بیمارستانها، دانشگـاه‌ها، پارك‌های عمومی، مراکز آموزش معلولین، آسـایشگاه‌های گوناگون و یا قبول خدمات داوطلبانه از طرف رده‌های مختلف جـامعه» که همه و همه می‌تواند از نشانه‌های گویا و دلایل مؤثر برای امیدواری بیشتر در تداوم منطقـی خـدمات بزرگ اجتماعی باشـد ولی با این حـال بنا به اشـاره والاحضرت «**تمام این اقداماتی که تاکنون بعمل آمده، با همه ارزندگی نباید ما را قانع سازد و از شـور و شـوق ما در پی گیری این برنامه بکـاهد. هدف اصـلی بیدار نگهـداشتن این احسـاس عالی و انسـانی در قلوب مردم و تداوم این حرکت همگـام با پیشرفتهـای علمی و صـنعتی اسـت.**»

تمرکز نادرست

* همچنین در بررسی رئـوس مطالب اسـاسی بیانات والاحضرت بخـوبی مشـاهده می‌کنیم که موفقیت‌های این جنبش بسـتگی تام و تمام به اندیشـه و راهنمائی‌های مؤثر و ارزنده معظم‌لها داشته اسـت وبدسـت اندرکاران آن تذکر میدهند که «حتی‌المقدور از تشریفات و ظواهر اداری بپرهیزند و نظارت و حتی دخـالت در شـناسائی مسـائل اجتماعی و برنامه‌ریزی برای پاسـخگوئی باین مسائل را هم بمردم هر منطقه و هر محل واگذار نمایند» و نتیجـه می‌گیرند که «**خـوشبختانه می‌بینیم که اداره امور این جنبش از تمرکز نادرسـت دورمانده و از انعـطاف پذیری لازم بهـره گرفته و با این شـیوه منطقـی اطمینان همگـان را بسـوی خـود جلب کرده اسـت**» و در همین روال حتی بازهم تاکید والاحضرت برآنیسـت که توصـیه میفـرمایند «**جنبش ملی نیکوکاری از مراکز اسـتانها به شـهرستانها متوجـه شـود و موجبات گسترش آن در همه شـهرهای بزرگ فـراهم آید**» در این پیام والاحضرت همچنان تاکیدی دارند که «**در زمینه ابلاغ هدفهای عالیه اخلاقی و انسانی جنبش ملی نیکوکاری کلیه وسائل ارتباط جمعـی مجـاهدت ورزند تا این پیام‌ها و بویژه اقدامات عام المنفعه‌ای که بوسیله نیکـوکاران به تحقـق می‌پیوندند به بهترین وجهـی در جـامعه انعکـاس پذیرد و ارزشـیابی گردد.**»

پایان سخنان والاحضرت شاهدخت اشرف پهلوی مانند هر فرزانه و انسـان مومن به اصول اخلاقی و انسانی، متضمن خیر و موفقیت بیشتری برای عموم اسـت و آرزوی توفیق پیوسـتن مردمان بیشـتری به این کاروان خیر و انساندوستی.

علیرضا افضلی‌پور کیست وچه میگوید؟

نهالی که او در کرمان کاشته است بزودی بر منطقه‌ای از ایران زمین، سایهٔ علم ودانش خواهد گسترد....

بنیانگذار دانشگاه کرمان به‌دریافت نخستین جام زرین نیکوکاری مفتخر شد

آقای علیرضا افضلی‌پور حالا احساس میکند که برای وطنش فرزندی خلف بوده و دین خود را نسبت به ملت ایران که بقول خودش ٦ سال مخارج تحصیل او را پرداخته است، ادا کرده و می‌تواند در برابر مردم میهنش سربلند باشد که تمامی بازده مادی اندوخته‌های معنوی خویش را یکجا بوطن پس میدهد و سنگی‌روی سنگ میگذارد که شالودهٔ فرهنگ منطقه وسیعی از ایران زمین خواهد شد و برای وطن بمانند منبع نوری است که باقیمانده کوره راههای جهل و بی‌خبری را روشن میکند. با این مرد نیکوکار درخانه‌اش قرار دیدار گذاشتم.

میگفت:« ... زمین بازی و خاك بازی نظام اقتصادی جامعه را بهم میریزد و من خوشحالم که حتی یك ریال از ثروتی را که در راه خدمت مورد نظرم خرج میکنم از راه خاك بازی بدست نیاورده‌ام.»

باین ترتیب این مرد یك شبه به میلیونها تومان پول بی‌حساب دست نیافته است و می‌توان باندیشه او مطمئن بود که ثروت بدست آمده را با محاسبه و دقت و آگاهی برتجارتی که چهل سال است بآن اشتغال دارد بدست آورده و نه برسبیل زمینی را امروز خریدن و فردا چندین برابر فروختن... او در بارهٔ زندگی گذشته‌اش میگوید:

«رضاشاه کبیر از سال ۱۳۰۷ امر به اعزام محصل برای ادامه تحصیلات عالی به خارج از کشور فرمودند و تا پنج سال هرسال ۱۰۰ نفر بخرج دولت از طریق مسابقه به فرانسه و انگلستان اعزام شدند. در یکی از این دوره‌ها بود که من در مسابقه‌ای که از سراسر ایران شرکت کننده داشت شرکت کردم و خوشبختانه موفقیت نصیبم شد و راهی فرانسه شدم و شش‌سال بخرج مملکت بادامهٔ تحصیل پرداختم. در آنزمان در تهران فقط چهاردبیرستان بود، دارالفنون- دارلمعلمین- ثروت و شرف و افسوس که مردم فراموشکارند و بخاطر نمیآورند که تهران یك ده خراب بود ... مردم فراموشکارند وگرنه هرکس دستش بدهانش میرسید در این جنبش ملی شرکت میکرد... بهرحال من ساعت به ساعت دورهٔ پهلوی را بیاد میآورم و احساس میکنم... عمیقا احساس میکنم که این بزرگ مرد تاریخ چقدر برای ایران زحمت کشید و خون دل خورد. بهرحال، من بفرانسه رفتم و این در زندگی من به یك واقعهٔ باور نکردنی شباهت داشت... فرصتی بود که باین سادگی‌ها نصیب هرکس نمی‌شد و البته با پشتکار و دقت بسیار از آن روزهای با ارزش استفاده کردم و پس از گذراندن دوره‌های لازم، مهندس شیمی شدم و تخصصم را در شیمی کشاورزی گرفتم و بایران بازگشتم.

... در ایران برای شخصی باتحصیلات من دونوع کار وجود داشت، تدریس و یا گرفتن پستی در بانك کشاورزی، که دومی را انتخاب کردم. در اینجا باید توضیح بدهم که در خانوادهٔ ما هیچکس وارد عالم تجارت نشده بود... و اصولا پدرمن از کسانی بود که با تجارت مخالف بود. او معتقد بود که باید به تحصیلاتم ادامه بدهم و بدرجه استادی برسم... ولی من اصولا نمی‌توانستم معلم باشم چون این استعداد را در خود نمیدیدم این بود که راه تجارت را پیش گرفتم با این تفاوت که یك تاجر آگاه بودم... شش‌سال از عمرم را در جهان مترقی غرب گذرانده بودم... تحصیل کرده بودم و ضمن آن با عده‌ای از بازرگانان اروپائی ارتباط داشتم و این بهترین موقعیت برای امتحان استعدادم در کارتجاری بود. من اقدام به واردکردن لوازم برقی نمودم... منظورم لوازم برقی صنعتی و خانگی است و همزمان باسفارش این مال‌التجاره، شروع کردم به مطالعه کتابهای مربوط به برق و چون برق پدیده‌ای نو در ایران بشمار میرفت و همه هم میخواستند برق داشته باشند این بود که تجارت انتخابی من موفق شد و خریداران سیم، کابل، لامپ، اطوو سایر لوازم برقی بازار مرا گرم کردند... بخصوص وقتی بادبزن برقی و یخچال برقی هم ببازارآمد کارها روی غلطك افتاد. من از دونوع تجارت برق صنعتی و خانگی، بیشتر به برق صنعتی علاقمند بودم... باین ترتیب که مایل بودم در کار تکمیل وسائل برقی یك کارخانه، فعالیت کنم و کابل‌ها، کلیدهای اتوماتیك، آمپرمترها و ولت‌مترها را بکار بیندازم و چون از سوی دیگر ببرق هم علاقمند شده بودم بیشتر تصورمیکردند من مهندس برق هستم.»

خواننده عزیز، اگر در خیابان فردوسی قدم زده باشید و اگر از کنار مؤسسه کیهان گذشته باشید تجارتخانه افضلی‌پور را هم حتماً دیده‌اید که جنب کیهان است

اینبار اگر از آن طرف‌ها گذر کردید سراغ او را بگیرید و دستش را بفشارید زیرا او مردیست که همت والا دارد... نسبت بمردم مملکتش حق شناس است و میگوید شش سال مخارج تحصیل او که از سوی دولت پرداخت شده است در حقیقت از مالیاتی بوده که مردم بنوعی بصندوق دولت داده‌اند و خلاصه مردی بانام علیرضا افضلی‌پور با چنین احساسی همه ثروتش را در راه بنای دانشگاهی که در کرمان دردست ساختمان است بذل میکند... چه خوبست که برنامه کار اورا سئوال کنیم... میگوید:

«... پانصد میلیون ریال دارائی خود را برای ایجاد دانشگاهی که در آغاز کار شامل۳ دانشکده، علوم پایه- فنی و علوم تربیتی است اختصاص داده‌ام و هم اکنون در کرمان این طرح در دست ساختمان است. من برای ساختن این مرکز علمی و فرهنگی تمام استانهای ایران را مورد مطالعه قرار دادم....

همه‌جا رفتم تا اینکه کرمان را از همه جا مناسب‌تر دیدم. زیرا، همانطور که تاریخ ایران عزیز، گواه است، کرمان در دوران قاجاریه بیش از استانهای دیگر دستخوش ویرانی قرار گرفت تا این که در دوران پرافتخار شاهنشاهی پهلوی، سازندگی ایران نو آغاز شد و در دوران شکوهمند سلطنت شاهنشاه آریامهر، موج تحول این استان را نیز دربر گرفت تا جائی که وجود یك دانشگاه معتبر در این منطقه ضروری بنظر می‌رسید. و من با عشق و امید بسیار در جهت تهیه زمین در نقطه‌ای که مناسب باشد اقدام کردم که اینهم خود موضوع حساسی بود. اولاً عده‌ای تصور میکردند من در این شهر زمین دارم و میخواهم با ایجاد دانشگاه زمینم را گران کنم.. خوب، حق داشتند اینجور فکر کنند و حق هم داشتند که در این باره تحقیق کنند... کردند و البته خوشحال شدند چون متوجه شدند یك نفر تفرشی باسم افضلی‌پور فقط باین علت که کرمان بیشتر نیاز بدانشگاه دارد، نقشه‌اش را اینجا پیاده میکند... آنوقت دستهای دوستی بسوی من دراز شد و بحمدالله تا این لحظه از لطف و محبت و صفای مردم این منطقه برخوردار بوده‌ام.

مشکل دوم این بود که من میخواستم زمین را در منطقه‌ای انتخاب کنم که باعث بالا رفتن قیمت زمین‌های اطرافش نشود

بهمین جهت بالاخره نقطه‌ای را انتخاب کردیم که زمینهایش تا محدوده وسیعی ملی اعلام شده بود و اگر قرار بود ایجاد دانشگاه تاثیری روی وضع اقتصادی مردم بگذارد، در جهت صحیحی بود که بتوان بیشتر بر آن تکیه کرد و نه ایجاد یك بازار فروش کاذب برای عده‌ای دلال و آزمند.

برنامه اینگونه ریخته شده است که در آغاز کار سه دانشکده علوم پایه- فنی و علوم تربیتی فعالیت خود را آغاز خواهند کرد... و بموازات این اقدامات که حداقل ظرف چهار سال انجام خواهد گرفت، تعدادی تحصیلکرده‌های فوق لیسانس که خدمت مقدس زیرپرچم را نیز انجام داده باشند، برای

گذراندن مدارج تخصصی و آماده شدن جهت تدریس در دانشگاه کرمان بکشورهای مختلف اعزام خواهند شد و پس از بازگشت کادر ثابت استادی دانشگاه را تشکیل خواهند داد. البته برای تکمیل این کادر از استادان نیمه وقت هم استفاده خواهد شد.

وقتی تصمیم گرفتم دارائیم را صرف کاری بنفع جامعه کنم، با خانمم بسیار بحث و گفت و گو کردیم زیرا من در کلیه مسائل زندگیم با ایشان مشورت میکنم و در این مورد بخصوص هم هر دو خیلی فکر کردیم که بیمارستان بسازیم یا دانشگاه تا اینکه بالاخره متوجه شدیم که تنها عاملی که باعث پیشرفت یك ملت می‌شود فرهنگ است و سرمایه یك ملت هم بستگی به تعداد دانشمندان و مغزهای متفکر دارد و باید تأکید کرد که سرمایهٔ ملی، پول و جواهر نیست، اینها همه قابل زوال هستند و تنها دانش است که بدنبال خود همه چیز را میآورد... پس باید رفت دنبال دانش زیرا بادانش پول میآید، صنعت میآید و همه چیز درست می‌شود.

آقای علیرضا افضلی‌پور در جواب این سئوال که انشاالله چه موقع کارتان را شروع خواهید کرد؟ با هیجان گفت:

... ما کار فرهنگی خود را دوسال است بایك دانشکده شروع کرده‌ایم... و هم اکنون دانشکده علوم پایه با هشتصد دانشجو مشغول کار است.»

باین ترتیب ثروتی که با کاروکوشش بدست آمده است اینگونه آسان در راه اعتلای دانش یك مرز و بوم مصرف می‌شود و بخشنده نه تنها بآن نمی‌اندیشد بلکه میگوید:

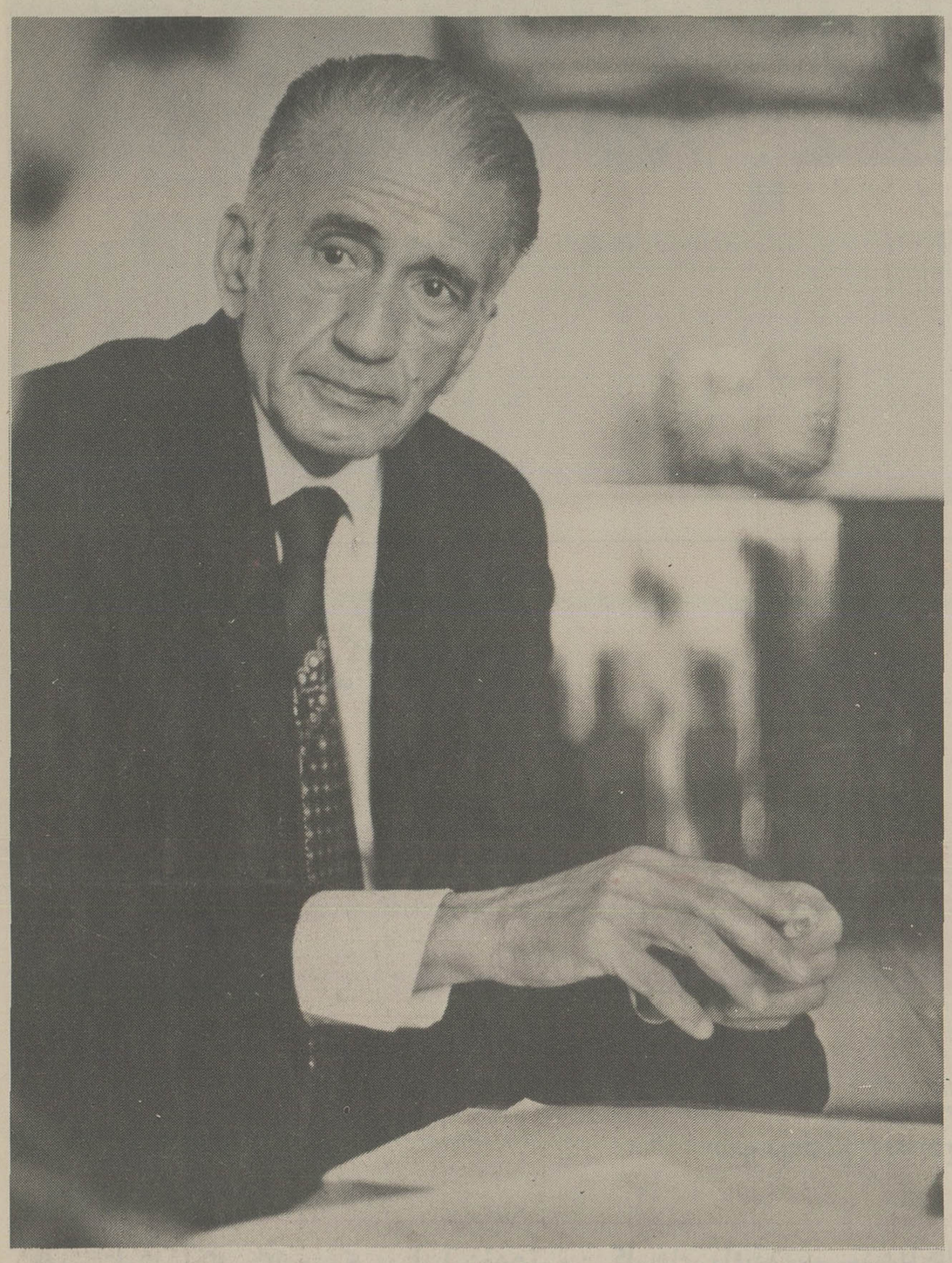

افضلی‌پور: من و همسرم، هرطور که حساب کنید، تا آخر عمر بهرحال زندگی‌مان میگذرد و باندازه‌ای هم که محتاج نباشیم، داریم... بنابراین پول‌هائی که در بانك داشتیم عاطل و باطل مانده بود و بجز یك بهره مادی، ثمرهٔ‌دیگری نداشت. اما حالا در جائی دارد خرج میشود که شاید دهها و صدها سال برای این آب و خاك، ثمربخش باشد...»

«احساس سبکی میکنم... شصت و هشت سال از عمرم میگذرد... خوب و سلامت و راضی زندگی کرده‌ام. باین پولها هم احتیاجی نداشتم، نه من و نه همسرم، چون هرجور که محاسبه بکنید تا آخر عمر بهرحال زندگی ما میگذرد و باندازه‌ای هم که محتاج نباشیم داریم، بنابراین پولهای زیادتری که بشکل نقد و اوراق قرضه در بانك موجود بود عاطل و باطل مانده بود و بجز یك بهره‌مادی که آنهم بیهوده بود ثمره‌ای دیگر نداشت، اما حالا در جائی دارد خرج میشود که شاید ده‌ها و صدها سال برای این آب و خاك ثمربخش باشد.»

از مرد نیکوکار درباره همسرش سوآل کردم زیرا توجهم بیك نکته جلب شده بود و آن اینکه بانوئی که با این مرد زندگی میکند باید بعمق خواسته‌های شوهر نیکوکار خود پی برده باشد که اینگونه با او هماهنگ و همگام است.

آقای علیرضا افضلی‌پور در حالیکه کاملاً احساس میشد بداشتن همسری چون او بخود می‌بالد گفت:

«... شما حتماً او را میشناسید... او یك چهرهٔ بین‌المللی است...فاخره صبا»

همین اشارت بس که مرد نیکوکار با داشتن همسری چون فاخره صبا بی‌گمان بکمال رضایت در زندگی زناشوئی دست یافته است و براستی که خوشا بحال این زوج که آرامش نیکوکاری را در همهٔ فضای زندگی خود دارند.

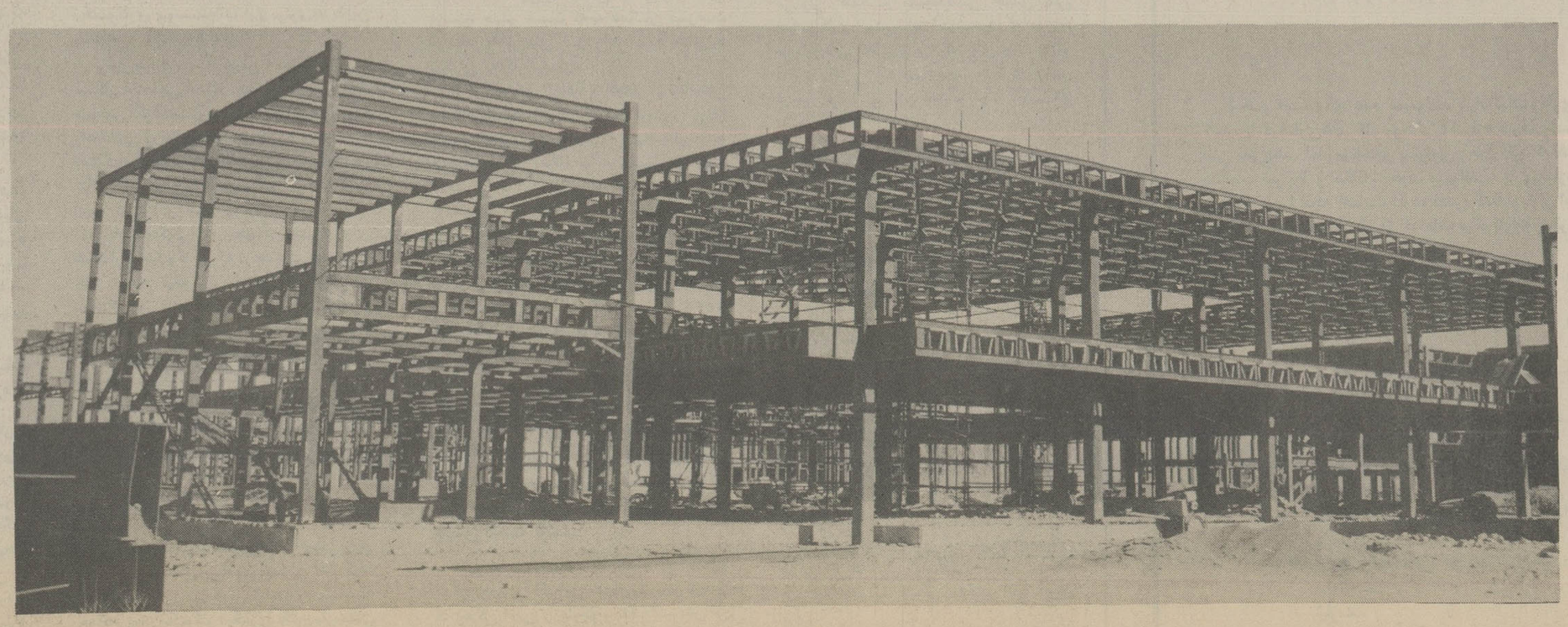

گوشه‌ای از عملیات ساختمانی دانشگاه کرمان، بنیادی که به همّت علیرضا افضلی‌پور، برپا میشود و در قسمتی از این سرزمین پهناور سایه علم و دانش می‌گسترد... یادگار جاویدانی که نام نیك افضلی‌پور را، برای همیشه، بر صفحات تاریخ نیکوکاری ثبت خواهد کرد.

هیئت رئیسه جلسات همایش

درجلسات دومین همایش جنبش ملی نیکوکاری، ادارهٔ جلسات، تنظیم وقت سخنرانان و ترتیب نتیجه‌گیری از مباحث را، هیئت رئیسه برگزیده همایش بعهده داشت.

آقای باقر عاملی، رئیس، آقای ابوالقاسم پرتواعظم دبیر هیئت رئیسه، آقایان افشار یزد و شرافت لاری نواب رئیس و منشیان هیئت رئیسه در عکس دیده میشوند.

چگونه میتوان به جنبش ملی نیکوکاری پیوست؟

هدف جنبش ملی نیکوکاری گسترش روح نیکوکاری وبهتر کردن شرایط زندگی در جامعه وانجام امور خیر وعام‌المنفعه از طریق تعمیم مشارکت اجتماعی در جهت تأمین هرچه بیشتر رفاه وسعادت عمومی است.

جنبش ملی نیکوکاری، با امکانات وسیع مشورتی وفنی آماده همفکری وهمکاری است تا خدمات نیکوکارانه شما در هریك از زمینه‌هائی که در زیر بنظرتان میرسد بانظارت و بدست خود شما، در مسیر درست بانجام برسد ومؤثرترین نتایج را ببار آورد.

بنیادهای نیکوکاری

شما میتوانید به دست خود و زیر نظر خود، با کمك وراهنمائی جنبش ملی نیکوکاری، بنیاد نیکوکاری برپا کنید. بنیاد نیکوکاری که به نام خود ویا هر یك از عزیزان خود پدید میآورید، به نشانه‌ی انساندوستی، مهرشما را در دل دیگران زنده میکند وبه نامتان جاودانگی میبخشد. بنیادهای نیکوکاری میتوانند یك ویا چند رشته از فعالیت‌های زیر را به عنوان هدف‌های خود برگزینند:

* فراهم آوردن امکانات پژوهش‌های علمی
* برانگیختن دانشجویان مستعد به ادامه تحصیلات عالی از راه اعطای بورسهای تحصیلی وپاداش‌های مناسب.
* ایجاد وتوسعه دانشگاه‌ها، مدارس وآموزشگاه‌های حرفه‌ای.
* ایجاد وتوسعه تأسیسات درمانی وبهداشتی وسازمان‌های پرورشی وتربیتی.
* تأمین تفریحات سالم برای کودکان وجوانان از راه ایجاد پارك‌ها، ورزشگاه‌ها- کتابخانه‌ها وباشگاه‌ها.
* پل‌سازی، راه‌سازی، ایجاد شبکه برق وآب‌رسانی در نقاط دور افتاده ونیازمند.
* پذیرش وآموزش ونگاهداری کودکان رها شده وبی‌سرپرست
* توان‌بخشی به از کارافتادگان
* تأمین خانه‌های کوچك ارزان برای خانواده‌های کم درآمد
* تامین مسکن برای دانشجویانی که از زادگاه‌های خود دورمانده‌اند.
* تامین رفاه فرزندانی که پدرومادرشان به سبب فعالیت اقتصادی فرصت نگهداری وپرورش آنان را ندارند.
* حمایت وراهنمائی آزادشدگان از زندان‌ها.
* یاری دادن به معلولین.

خدمات داوطلبانه

برای نیکوکاری، حدومرزی وجود ندارد. باصرف وقت نیز میتوان به جنبش ملی نیکوکاری پیوست شما در هر شغل ومقام وبا هر تخصصی میتوانید با گماردن بخشی از اوقات فراغت خود به خدمت همنوعان بپردازید. بعنوان مثال، اگر پزشك هستید، هفته‌ای یك روز میتوانید برایگان از بیماران نیازمند پذیرائی کنید.

چند مورد از خدمات داوطلبانه بشرح زیر است:

* خدمات پزشکی ودرمانی وپرستاری بیماران
* خدمات آموزشی وسوادآموزی به بیسوادان
* سرپرستی از خانواده‌های بی‌سرپرست
* عیادت از بیمارانی که خویشاوندی ندارند واز تنهائی رنج میبرند.

برنامه‌های نیکوکاری دیگر

آشکار است که همه نمیتوانند بنیاد نیکوکاری برپا کنند، یا گرفتاری‌های کار وزندگی اجازه صرف وقت به آنان نمی‌دهد. اما زمینه‌های بسیاری وجود دارد که هرکس بتناسب شرایط و امکانات خود، میتواند به یاری نیازمندان برخیزد. زیرا آنچه اهمیت دارد، نفس کمك ویاری است. در اینجا، چند مورد دیگر از اقدامات نیکوکارانه بنظر شما میرسد:

* تامین هزینه حمایت از یك یا چند خانواده بی‌سرپرست
* اهداء وسایل به مؤسسات درمانی وبهداشتی وتربیتی
* اهداء وسایل به آموزشگاههای حرفه‌ای وهنری
* اهداء وسایل به مدارس و دانشگاهها
* اهداء کتاب به کتابخانه‌ها
* اهداء وسایل ورزش و تربیت‌بدنی
* اهداء موتور برق و آب به مناطق نیازمند
* اهداء وسایل زندگی به خانواده‌های بی‌سرپرست
* کمك‌های نقدی به مؤسسات عام‌المنفعه و بنیادهای نیکوکاری و افراد نیازمند.

ابوالقاسم پرتو اعظم دریك گفت وشنود اختصاصی:

*** مردم با مشارکت یکدیگر بهتر میتوانند گره از پیچیدگی‌های اجتماعی خود بگشایند**

*** تاریخ نیکوکاری تاریخ انسانیت است وچنین تاریخی باید هرچه زودتر تدوین ودر مدارس تدریس شود**

جنبش ملی نیکوکاری

به همگان فرصت میدهد توانائی‌های خود را در سودبخشی به دیگران به کار اندازند

*ستایش نیکوکاری یکی از ارزنده‌ترین کارهای یك نویسنده یا چامه‌سراست

*** جنبش نیکوکاری از نظر شما چطور توجیه می‌شود؟**

– جنبش ملی نیکوکاری در جامعه دگرگونی پذیر امروز ما یك آغاز است. آغازی برای مشارکت اجتماعی در مفهوم راستین آن. توجیه جنبش ملی نیکوکاری یعنی توجیه مشارکت اجتماعی. در نظام حکومت‌های آزاد مردم می‌توانند به دنبال اندیشیدن درست و پیوست به یکدیگر، همان گونه که سازمان‌های سیاسی را بنیاد می‌گذارند، بنیادهای اجتماعی را نیز پدید آورند. شاید برخی بگویند که کار مردم در این گونه حکومت‌ها به دادن مالیات منحصر می‌شود و این دولت است که در کنار اعمال حاکمیت خود باید به اعمال تصدی خود گسترش بخشد، دبستان بسازد. درمانگاه بسازد، دانشگاه بسازد، زمین‌های ورزشی بسازد، مهد کودك بسازد. حال آن که اگر مردم از راه خودیاری به شناسائی مسائل اجتماعی منطقه و یا زیستگاه خود بپردازند و سپس بکوشند که پاسخ‌های مناسبی برای آن مسائل بیابند و با دست خود و با سرپرستی خود این پاسخ‌های یافته را به مرحله‌ی انجام و تحقق برسانند، بسی بهتر و سنجیده‌تر از هر سازمان دیگری، به وضع اجتماعی گروه و یا منطقه بهبود بخشیده‌اند.

جنبش ملی نیکوکاری می‌تواند و بهتر است بگویم توانسته است چنین پیامی را به میان مردم ببرد که هر کس در هر موقع و مقام اجتماعی یا اقتصادی و با هر توانائی مالی و یا از راه مشارکت انسانی و خدمات داوطلبانه، می‌تواند در سازندگی جامعه‌ی خویش سهیم باشد.

*** چه عامل مؤثری می‌تواند خصلت نیکی و نیکوکاری را در مردم برانگیزد؟**

– آموزش، آموزشی که باید از کودکستان و دبستان آغاز شود. تنها گوناگونی میان آدمی و دد و دام در این است که دد و دام به خور و خواب و آرامش می‌اندیشند، آدمی به دیگران می‌اندیشد. آدمی از اندوه دیگران اندوهگین می‌شود، آدمی از رنج دیگران برخود می‌پیچد. گرسنگی یك کودك در افریقا، دز چشمان یك زن سالخورده در آسیا، اشك می‌آفریند. انگیزه‌ی دیگر، شناسائی نیکوکاران، یاری دادن به انان و سپس شناساندن آن‌ها به جامعه وارجگذاری بر کوشش‌های آنان است.

نیکوکاری یك زشتی یا یك بیهودگی نیست که پنهان و ناگفته بماند. باید در باره‌ی نیکوکاران گذشته و امروز کتاب‌ها بنویسیم، تاریخ نیکوکاری تاریخ انسانیت است و دریغا که این تاریخ آن چنان که باید و شاید، در سرزمین ما نوشته نشده است.

اگر چنین تاریخی نوشته شود، که هم اکنون جنبش ملی نیکوکاری در کار انجام آن است و بخشی از آن را در باره‌ی نیکوکاران پارس پخش کرده، آن را باید در دبستان‌ها و دبیرستان‌ها تدریس کرد. آشکار است که رسانه‌های گروهی نیز در این زمینه می‌توانند بسیار کوشنده باشند.

*** از سالی که این جنبش شروع شده است چه پیشرفت‌هائی در چه رشته‌هائی داشته‌اید؟**

– مردم نیکوکاری که به جنبش ملی نیکوکاری پیوسته‌اند، این برتری‌ها یا این رشته‌ها را آشکار کرده‌اند.

برتری‌ها، درست، همان پاسخگوئی به مسائل اجتماعی است. نخست کوشش در راه ساختن کودکستان و دبستان و مدرسه راهنمائی و پارك برای کودکان و جوانان و دانشگاه که نشانه‌ی نگرش ژرف و بجای نیکوکاران به بهزیستی و آموزش جوانانی است که فردای این سرزمین را میسازند.

دوم پاسخگوئی به پیچیدگی خانه برای همگان. نیکوکاری که در همدان صدویك خانه ساخته، نیکوکاری که در ساوه ١٤ خانه ساخته، آغاز کار ساختمان پانصدودو خانه از سوی کمیته شیراز، آغاز کار ساختمان صدودو خانه از سوی کمیته اصفهان، نشانه‌ی این شناسائی و نگرش است.

سوم بر پاکردن درمانگاه‌ها و بیمارستان‌ها، ساختمان چند درمانگاه سال پیش از سوی نیکوکاران و با یاری جنبش ملی نیکوکاری آغاز شده، مردم خانه‌ها و باغ‌های خود را برای برپا کردن درمانگاه و کانون‌های درمانی در دسترس جنبش ملی نیکوکاری گذاشته‌اند و یکی از نیکوکاران ساختن یك بیمارستان را در یکی از روستاهای پیرامون تهران آغاز کرده که به شبکه‌ی تندرستی شمیران وابسته خواهد بود. نیکوکار دیگری یك بیمارستان نوین یکصدو بیست تخت خوابی و یك آموزشگاه بهیاری در یزد ساخته است.

چهارم، بر پا کردن خانه برای پیران- هم اکنون سه کمیته جنبش ملی در کرمانشاه و کرمان و رضائیه در تدارك این خانه‌ها می‌باشند.

پنجم، یاری به خانواده‌های بی سرپرست که در این زمینه مشارکت مالی از یکصد میلیون ریال بیشتر بوده و ششم خدمات داوطلبانه که شمار داوطلبان افتخاری نزدیك به نهصد نفر است.

*** فکر می‌کنید که آینده این جنبش و زمینه گسترش آن چگونه خواهد بود؟**

– آینده‌ی این جنبش بسیار روشن است، مردم کار درست و استوار و راستینی را که ابزار پیوند و بستگی بیشتر میان آن‌هاست می‌پسندند و ارج می‌گذارند و پشباز می‌کنند. مردم از نخستین روزهای پیدایش این جنبش دریافته‌اند که این یك جنبش مردمی و انسانی است، جنبشی است که به همگان فرصت می‌دهد توانائی‌های خود را در سود بخشی به دیگران به کار بیاندازند.

در این جنبش از آغاز تا انجام، از شناسائی مسئله‌ی اجتماعی، برنامه ریزی برای پاسخگوئی و گشایش آن پیچیدگی و به فرجام رساندن برنامه‌ها به دست مردم و با سرپرستی و گردانندگی آنان است.

همچنان که والاحضرت شاهدخت اشرف پهلوی در دومین همایش جنبش ملی نیکوکاری فرموده‌اند: سال آینده این جنبش از مراکز استان‌ها، متوجه شهرستان‌ها خواهد شد. کوشش می‌شود که در سال ٢٥٣٦ شماره‌ی این کمیته‌ها در شهرستان‌ها به شصت برسد.

گسترش جنبش ملی نیکوکاری در سال آینده به مرزی خواهد رسید که شاید برپا کردن چنین همایش‌هائی با مشارکت همگی نمایندگان کمیته‌ها، در یك شهر دشوار باشد.

*** چه توصیه‌ای می‌توانید بکنید که مردم بتوانند شرکت فعالانه‌ای در این جنبش داشته باشند؟**

– مردم باید نخست بیاندیشند که مفهوم زندگی چیست؟ اگر این مفهوم را چنین دریابند که زندگی آدمی از چارچوب تنگ آسایش تن فراتر می‌رود و آسایش و بهزیستی دیگران را نیز در بر می‌گیرد، به جنبش ملی نیکوکاری می‌پیوندند. زیرا این جنبش میدانی است برای گردهم آئی نیروها و راهنمائی این نیروها به سوی برنامه‌هائی که برای گشایش پیچیدگی‌های اجتماعی پاسخ‌های مناسب می‌یابد و از سوی دیگر، نمی‌گذارد، اکنون که شگفت زده در جریان شتابزده‌ی رشد اقتصادی قرار گرفته‌ایم، پایه‌های اخلاقی و باورهای دینی را از یاد ببریم، یا به گفته‌ی دیگر رشد ما تنها یك رشد فیزیکی باشد و از ما انسان‌هائی بسازد بر کنار از هر گونه احساس و مهر به آدمیان و از ما انسان‌هائی بسازد که کوشش‌هایش با رفتارهای بی‌اراده‌ی مهره‌ها و گردونه‌ها دگرگون نیست.

جنبش ملی نیکوکاری برابر همگی ما آغوش گشوده است و ما را برای مشارکت مالی و انسانی می‌پذیرد، با اندك توانائی می‌توان همکار همیشگی جنبش ملی نیکوکاری بود، نباید اندیشید که ما باید سرمایه‌های کلان و یا درآمدهای چشمگیر داشته باشیم تا بتوانیم دست به کاری بزنیم. در مرز توانائی، هر کس می‌تواند نیکوکار باشد.

*** باتوجه باینکه شما یك چهرهٔ ادبی و معروف هستید، شما و نویسندگان در این مساله چه نقشی می‌توانید داشته باشید، با توجه باینکه ادبیات کهن ما در زمینه نیکوکاری غنی است.**

– در گذشته فرهنگ ما از ستایش نیکی و نیکوکاری سرشار بوده است ولی سال‌هاست که ادبیات ما در این زمینه بارور نیست.

به راستی آیا نویسندگان و جامعه سرایان امروزین نمی‌توانند پیرامون این بزرگترین پرتو مردمی و جلوه انسانیت، یعنی نیکوکاری بنویسند و بسرایند؟

ستایش نیکوکاری، به گمان من یکی از ارزنده‌ترین کارهای یك نویسنده یا چامه‌سراست.

در باره‌ی نیکوکاران نوشتن و داستان زندگی آن‌ها را باز گفتن، این است چشمداشت ما از گردانندگان ادب امروز ایران.

شرکت کنندگان در جنبش در حال تصویب پایان‌نامه

پایان‌نامه‌ی دومین همایش جنبش ملی نیکوکاری

دومین همایش جنبش‌ملی نیکوکاری «روزچهارشنبه» بیست‌ویکم اردیبهشت ماه ۲۵۳۶ شاهنشاهی با فرمایشات والاحضرت شاهدخت اشرف پهلوی نیابت ریاست عالیه سازمان شاهنشاهی خدمات اجتماعی در تخت جمشید گشایش یافت و تا روز بیست‌وسوم اردیبهشت‌ماه برابر برنامه به ارزشیابی کار کمیته‌های جنبش‌ملی نیکوکاری مراکز استان‌ها و شهرستان‌ها پرداخت.

وابستگان افتخاری جنبش ملی نیکوکاری و هموندان کمیته‌های جنبش ملی نیکوکاری که در این همایش گرد آمده‌اند وظیفه خود می‌شناسند که پس از نیایش ایزدمهربان و بخشنده که دلهایشان را با مهر به آدمیان آکنده است برابر پیشگاه فرخنده‌ی بزرگ شاهنشاه آریامهر، جانشین شایسته کوروش بزرگ که ۲۵ سده پیش از این، در این تختگاه باستانی پایه‌های شاهنشاهی دیرپای ایران را استوار داشت سرکرنش فرود آورند و از خواهر نیکوکار و والاتبارشان که این جنبش ملی را بنیاد گذاشته و همگان را به آسمان روشن نیکخواهی و نیکوکاری فراخوانده‌اند سپاسگزاری کنند.

دومین همایش جنبش ملی نیکوکاری این پیروزی را دریافت که کوشش‌های راستین پاکدلان را برای نخستین بار به نام مردم این سرزمین ارج گذارد و ۱۲ تن را به نام نیکوکار سال ۲۵۳۵ شاهنشاهی برگزیند و به آنان که با دست مبارک و مهربان والاحضرت شاهدخت اشرف پهلوی به دریافت جام زرین نیکوکاری لوح‌های زرین نیکوکاری سربلند شدند، جاودانگی بخشید. و هم‌چنین با اعطای ارجنامه‌های نیکوکاری کوشش‌های ارزنده‌ی نویسندگان، گزارشگران و هنرمندان رسانه‌های گروهی و سازمان‌های تبلیغاتی را بستاید.

دومین همایش جنبش ملی نیکوکاری با بهره‌گیری از رهنمودهای خردمندانه‌ی والاحضرت شاهدخت اشرف پهلوی به دست‌اندرکاران و گردانندگان این جنبش توصیه می‌کند که:

۱- در نگهداشت ویژگی‌های مردمی این جنبش بیش از پیش کوشش شود تا هدف‌های انسانی این جنبش بزرگ ملی کوچکترین آسیبی نپذیرد و مسائل اجتماعی هربخش کشور از سوی مردم پاکدل همان بخش شناسایی شود. و کمیته‌های جنبش ملی نیکوکاری از راه برنامه‌ریزی وپی‌گیری در پاسخگویی به این مسائل با دست مردم و با نظارت آنان توفیق یابد.

۲- در زمینه‌ی گسترش جنبش‌ملی نیکوکاری موجبات برپایی کمیته‌ها در همگی شهرها و روستاهای ایران فراهم آید

۳- کمیته‌های جنبش ملی نیکوکاری و دفتر مرکزی از دیوان سالاری به پرهیزند و به کارها با بهره گیری از خودیاری و خدمات داوطلبانه سامان بخشند.

۴- شناسایی نیکوکاران در هریك از استان‌های کشور هم چنان که در فارس انجام پذیرفته است از سوی کمیته‌ها دنباله‌گیری شود تا تاریخ بزرگ و زرین نیکوکاری در این سرزمین فراهم آید و همگان دریابند که تنها از راه نیکوکاری می توان بر نیستی پیروز شد و هستی جاوید یافت.

۵- هریك از کمیته‌ها تا پایان خردادماه سال ۲۵۳۶ برابر بخشنامه‌ای که وظیفه‌های آنان را برشمرده است اعضای سوکمیته‌های سه‌گانه‌ی خود را بر گزینند و برنامه‌ی کار خود را برای سالی که در پیش است آماده کنند و این برنامه را به اگاهی همشهریان خویش برسانند و از آنان برای پیشبرد برنامه‌ها یاری بخواهند و به حمایت هرچه بیشتر از خانواده‌های بی‌سرپرست و نیازمند بیاندیشند.

۶- چون کوشش وابستگان افتخاری جنبش ملی نیکوکاری محدود به پایتخت نخواهد بود میان این گروه و کمیته‌های جنبش‌ملی نیکوکاری سراسر کشور ارتباط لازم پدید آید و گروه وابستگان در حدود وظایف تعیین شده‌ی خویش در هر هنگام که بایسته باشد کمیته‌ها را یاری دهد.

۷- دومین همایش از میهمان نوازی مردم نژاده‌ی شیراز سپاسگزار است و همکاری جناب آقای استاندار و کارکنان سازمانهای گوناگون را با دبیرخانه‌ی همایش ارج می‌گذارد.

۸- سومین همایش جنبش ملی نیکوکاری باپیشنهاد کمیته اصفهان و تائید و تصویب والاحضرت شاهدخت اشرف پهلوی اردیبهشت‌ماه سال آینده در شهر باستانی اصفهان برگزار خواهد شد.

برگزیده

از آنچه در همایش شیراز گفته شد:

** آنچه میخوانید قسمت‌های برگزیده‌ای از سخنان چندتن از سخنرانان در جلسات همایش جنبش ملی نیکوکاری در شیراز است که در زیر میخوانید.*

فرصتی نو، مبتنی بر شرایط زمان

* اعلام جنبش ملی نیکوکاری و حمایت بی‌دریغ از هدف‌های والای این جنبش انسانی در حقیقت امکانی بزرگ و فرصتی تازه مبتنی بر شرایط و مقتضیات زمان در دسترس همگان قرار داده است تا با همدلی در راه خیر و نیکوکاری، خوشبختی توام مادی و معنوی جامعه را تضمین کند و این جامعه کوشا و یکپارچه را، از مشکلات دنیای آشفته صنعتی امروز که ناشی از فقدان یا کمبود معنویت است بری دارند.

مرتضی رحیمزاده خوئی از کمیته تبریز...

آنچه فرا می‌گیریم در دیار خود بکار می‌بندیم

* «چه پرثمر است این گردهم‌آئی‌ها که سالی یکبار هم‌میهنان گرامی از خراسان تا کرانه‌های خلیج فارس و از خطه آذربایجان تا سرزمین بلوچستان و از دریای مازندران تا دریای عمان گردهم می‌نشینیم و از فرمایشات گهربار شاهزاده نیکوکار آموزش میگیریم و از اندیشه‌های نیك یکدیگر آگاه می‌شویم و راههای گوناگون نیکوکاری را بهم میآموزیم و از برنامه و ایجاد سازمانهای خیریه هردهستان و بخش و شهر و استان کشورمان واقف میشویم تا آنچه را که یاد گرفته‌ایم در دیار خود بکار بندیم.»

احمد علی برومند: (از کمیته اصفهان)

فروغ دستهای پرمهر و نوازشگر

* «نیکوکاری و انجام اعمال پسندیده در وجود همه افراد بشر نهفته است و کسانیکه دارای این صفت آسمانی نیستند یقینا انسانهائی غیر طبیعی می‌باشند. براستی چه موهبتی از این بالاتر که افراد توانا، ناتوانان را یاری دهند و دست آنان را بگیرند و فی‌المثل زمانیکه افراد توانا وسائل رفاه و آسایش خانواده خود را فراهم میسازند توجه داشته باشند که هستند اطفال معصوم و بی‌گناهی که از وجود سرپرست و نوازشگر محرومند و چشم براه دوخته‌اند تا دستی پرمهر و نوازشگر زندگیشان را فروغ بخشد».

بیژن حبیبی: (از کمیته کردستان)

نقش دین و اخلاق در راه فرزانگی جامعه

* «از آغاز خلقت نیك و بد مانند دیگر اسرار آفرینش با آدمی بدنیا آمد و با رشد تدریجی جوامع بشری و استقرار نهادهای اجتماعی شکل گرفت و بصورت‌های گونه‌گون تجلی کرد. اما هرقدر دامنه بدی‌ها چون فقر، جهل و مرض وسیعتر شد «نیکی» بعنوان قشنگترین و باشکوهترین جلوه‌های معنویت همیشه و در همه جا حضور یافت و از ظلمت و وحشت بدی کاست و در این میان نیروی فزاینده دین و اخلاق در راه فرزانگی جامعه و گرایش آن بسوی فضیلت نیکی و نیکوکاری نقشی موثر و بی‌تردید داشت.»

احمد علی دوست: (از کمیته رشت)

در عمق روستاهای دوردست

«با اینکه مدت زیادی از تشکیل کمیته جنبش ملی نیکوکاری زنجان نمیگذرد با اینحال در اثر کوشش مداوم اعضاء، کمیته زنجان در پیاده کردن اصول و اهداف کمیته و ساختمان مراکز عام‌المنفعه موفق بوده است. کمیته زنجان امیدوار است که شعاع فعالیت خود را تا روستاها و دهکده‌های اطراف که هنوز بطور کامل در جریان مقاصد بشردوستانه این جنبش قرار نگرفته‌اند برساند و براساس همین هدف است که در نظر داریم در جهت روشن ساختن مردمان آن سامان تلاش بیشتری بنمائیم!

ابوتراب اسماعیلی: (از کمیته زنجان)

سخنان آقای دکتر سید محسن بهبهانی در دومین همایش جنبش‌ملی نیکوکاری

بنیادهای نیکوکاری

دارائی و ثروت شما در صورتی میتواند باعث نیکنامی شما باشد که آنرا صرف بنیادهای نیکوکاری کرده باشید

انسان و هرموجود زنده به مقتضای حب ذات و حس صیانت نفس دارای عشق شدید بزندگی است و این علاقه را خداوند در نهاد موجود زنده قرار داده است که مدافع تن و جان او باشد و تا زمانی که مقدر است زنده بماند خود از حریم زندگی دفاع کند و شاید در این میان، انسان که بیش از حیوانات وسائل خوشی و کامیابی در اختیار دارد و از حیات بهرهٔ بیشتری میبرد بطریق اولی بیشتر پابند حیات و دارای عشق بزندگی است.

در باره این غریزه یعنی حبذات بعضی از فلاسفه و روانشناسان مبالغه کرده‌اند و براین عقیده‌اند که انسان اولا و با لذات خودش را دوست میدارد و منافع و مصالح خود را برمنافع و مصالح دیگران ترجیح میدهد که یکی از آنان میگوید: این حفظ مصالح فردی و رجحان آن برمصالح اجتماعی و به تعبیر دیگر خویشتن دوستی انسان نخستین قانونی است که بشر از آن پیروی کرده است بی‌آنکه محتاج بقدرت اجرائی باشد. این عقیدهٔ گروهی از متاخرین فلاسفه است که آنها را اصحاب نفع گفته‌اند زیرا نفع شخصی را محور تمایلات قرار داده و عقیده دارند که اصیل‌ترین تمایلات، تمایلات شخصی است که منشاء آن خویشتن دوستی بشر است و اینان در باره اصالت تمایلات اجتماعی که از مظاهر آن نوع دوستی و محبت بدیگران است تردید کرده‌اند بلکه آنرا انکار دارند و برمبنای این فلسفه از صفات و اخلاق انسانی تعبیرهای ناروائی کرده‌اند مثلا میگویند: احسان بدیگران نوعی ربا خواری است و انسان بادستی میدهد و با منافع بیشتر با دست دیگر پس میگیرد و یا کمك بزیردستان و ترحم نسبت به درماندگان نوعی پیش‌بینی ماهرانه از بدبختیهای احتمالی خود او است که البته انعقادهائی براین فلسفه شده است که اکنون مجال بحث آن نیست. ما در عین اینکه این عقیده را رد می کنیم لکن بفکر آن نیستیم که جب ذات در وجود انسان نیرومندترین نیرو و غریزه است و گاهی عواطف دیگر را تحت الشعاع قرار میدهد و چنانکه همان فلاسفه گفته‌اند البته گاهی و بندرت عواطف و تمایلات دیگر مانند رودخانه‌هائی که در دریا میریزند و مستهلك در آب دریا میشوند در خود پرستی بشر مستهلك میگردد همین عقیده را دانشمندان ما در کتب اخلاقی و ادبی در قالب تمثیلها و آوردن داستانهائی بیان داشته‌اند مانند داستان آن پیرزال و دخترش مهستی که با وجود علاقه شدید به آن یگانه فرزند وقتی دختر بیمار شده و در بستر افتاده بود و مادر پیرش برای پختن شوربا جهت بیمار در آشپزخانه بود گاوی که در خانه داشتند برای نوشیدن آب سرش را داخل دیگی کرده بود که در صحن حیاط بود و پس از خوردن آب دیگ بشاخ‌های او بند شده و حیوان بهرطرف میدوید و بهمان حال داخل آشپزخانه شد پیرزال بدیدن گاو که در نظرش موجود مهیب و ترسناکی آمده و تصور کرده بود عزرائیل است و برای قبض روح او آمده مضطرب دست پاچه شده گفت بیمار در حجره خوابیده است!

ملك‌الموت یا بگفته شاعر که خواسته است بزبان پیرزال بگوید «ملك‌الموت من نه مهستیم، من یکی پیرزال محنتیم.»

آری این چنین است عشق بزندگی و ترس آدمی از مرگ و نیستی که گاهی وجود خود را از همه چیز و همه کس حتی فرزندش عزیزتر میدارد.

حال انسان با این حبذات و عشق شدید بزندگی، جای آن دارد که با مرگ و نیستی مبارزه کند. انسان‌های اولیه که هنوز مفهوم مرگ را درك نکرده بودند تصورشان از مرگ این بود که آن خوابی است عمیق و طولانی و روزی ایشان از این خواب دراز بیدار میشوند. در کاوش‌هائی که در گورهای باستانی بعمل آمده مشاهده شده است که در کنار اجساد مردگان ظرف آذوقه و غذا مینهادند و حتی شانه برای شانه زدن موی آنها میگذاردند و باین وسیله حس حیات را در وجود خویش ارضا میکردند تا کم کم متوجه شدند مرگ چیست؟ و آن خواب طبیعی نیست با وجود این بفکر افتادند که با حقیقت مرگ معارضه کنند و تا آنجا که بتوانند در زندگی بهره بگیرند. افسانه آب حیات و اکسیر زندگی از همین اندیشه سرچشمه گرفته است تا امروز هم که بشردرپی بدست آوردن راز زندگانی دراز و برگشت بجوانی است و این مسئله فکر و اندیشه بشر متمدن را نیز بخود مشغول داشته است.

مکتب دین و پیامبران راستین خدا ما را متوجه این حقیقت میکنند که اولا پس از مرگ نیز زندگی است و زندگانی بمعنای واقعی حیات، زندگی جاودانی پس از مرگ است و ثانیا در همین جهان هم ممکن است همچنان زنده بود و بزندگی ادامه داد و مرد و در حقیقت نمرد و آن زندگی باشرافت نام نیك است. بدست آوردن چنین زندگی از حیث کمی و زیادی مدت آن بستگی دارد بکارهای نیکی که انسان در این جهان کرده است یکی است که میمیرد و نام او با پیکر او بخاك میرود و گم میشود، یکی است که تا فرزندانش باقی هستند و خانه‌اش که در آن زیست میکرده برجاست اندك زمانی نامش برسرزبانها هست و کم‌کم بدست فراموشی سپرده میشود و یکی است که تابنیادهای نیکی که از خود بجا گذارده باقی و پایدار است نامش زنده است و به نیکی از وی یاد میشود چنانکه هنوز هم بنیان گزاران مساجد، مدارس، پلها، سدها، مهمانسراها، قناتها، چشمه‌سارها و دیگر آثار خیرهنوز زنده است آن چنانکه گوئی با مردم هرزمان در میان آنها و با آنها هستند. پیغمبر گرامی ماصلی‌الله علیه‌وآله میفرمود کسی که نهالی بنشاند تا مردم در سایهٔ آن بنشینند و از میوه آن بخورند نامش گم نمیشود در کنارشهرها و روستاها افراد خیری بوده‌اند که چند درخت توت کاشته‌اند و آنها را وقف کرده‌اند که مردم در فصل این میوه برایگان از آن بخورند. هنوز این جای‌ها بنام آن نیکوکاران نام برده میشود، هرچند که درختها از میان رفته و بجای آنها ساختمانها شده است و همچنین میفرمود کسی که قناتی حفر کند و آبی بیرون بیاورد تا آن آب جریان دارد در جریان روزگار نام او زنده است و فراموش نمیشود از این رو در قرآن کریم آمده است: که دارائیها و فرزندان شما پیرایه‌های زندگانی دنیای شما هستند و نمی توانند اثر وجودی شمارا حفظ کنند، مگر آن فرزندان و دارائیها بازمانده‌های شایسته‌ای از شما باشند و بازمانده‌های شایسته از جهت پاداش اخروی در پیشگاه خدا بهتر و از جهت آرزوی زندگانی دراز و دیرزیستن نیز بهتر و نیکوتر است یعنی فرزندانی می‌توانند نام شما را

بقیه در صفحه

پیشاهنگی وهدفهای آن، در خود جاذبه‌های انسانی فراوانی بهمراه دارد واز جمله آنگونه خدمات اجتماعی است که از نوجوانی، فرزندان ایرانی را به اینگونه تلاش‌های مردمی وبزرگوارانه آماده میسازد ومنطبق بر هدفهائی است که جنبش ملی نیکوکاری، مبتکر آنست.
در همایش شیراز گروهی از پیشاهنگان دختر این شهر نقش مؤثری داشتند وبا حضور خود نظم خاصی را در فضای همایش مستقر ساختند ودر پایان افتخار اینرا داشتند که بحضور والاحضرت شاهدخت اشرف پهلوی برسند وعکسی بیادگار از افتخار حضور در این همایش، داشته باشند.

حضوری شایسته در همایش

آنچه را برای خود میخواهی، برای دیگران بخواه

سخنان حجت‌الاسلام شیخ‌بهاء الدین مهدوی در همایش جنبش ملی نیکو کاری

جنبش ملی نیکو کاری، تحرکی در جامعه ایجاد کرد تا از تروتهای خفته و بی استفاده در راه بنیان گرفتن زندگی نو و مرفه مردم ما و مردم آینده بهره گیرد.

جای تردید نیست که در اجابت دعوت والاحضرت شاهدخت اشرف پهلوی که خود راساً به کارهای خیریه جنبش ملی نیکوکاری نظارت میکنند، بسیاری از مردم وطن ما که خوی نیکی و نیکوکاری در نهادشان از نیاکان نیکوکار ما به ارث رسیده است، به نهضت پیوسته‌اند و با تلاش و ایثار مال خود در راه بهزیستی جامعه، نهضتی که پایه گذار آن هدف والای انساندوستی را سرلوحه فعالیت‌های آن قرار داده بود باوج اعتلا و عظمت رسانده‌اند.

حرف اینست که در این نهضت، تنها تلاش‌های مادی مطرح نیست، هرکس، باندازه وسع خود اگر چه معنوی نیز می‌تواند کوشش در راه بهزیستی و کمك به رفاه جامعه را مطمح نظر داشته باشد، کما اینکه آنها که به نهضت پیوسته‌اند، همه ثروتمند نیستند، گروهی نیز هستند که بخاطر اجر معنوی نهضت و بخاطر رضای خداوند، یاری به جنبش ملی نیکوکاری را بصورت یك برنامه ضروری و حیاتی در زندگی خویش تشخیص داده‌اند و این یاری و کمك و مساعدت را به جان و دل پذیرا شده‌اند.

* درگفتگو با حضرت حجت‌الاسلام شیخ بهاءالدین مهدوی عضو الحسنین شهرستان تهران در پاسخ منظور و هدف از پیوستن ایشان به جنبش ملی نیکوکاری میشنویم که: این کار فقط بخاطر رضای خداوند و بخاطر ارضای آن تمایلات عاطفی و انسانی است که در وجود همه آدمیان نهفته است بخاطر برآورد نیاز معنوی انسان و بخاطر ایجاد یك جامعه مرفه و راحت.

حجت‌الاسلام مهدوی میگوید: در قرآن، آیه‌ای است که بشارت میدهد مردم را، مردمی را که کارهای خیر میکنند، چه مرد و چه زن، آنها از جمله مومنان هستند و خداوند تاکید میفرماید که در دنیا به او زندگی بسیار پاك و خوش و در آخرت هم به او فرجامی دلپسند و جاوید میدهیم، فرجامی که از کم و کیف آن و از خوبی و سعادت آن، خودمان آگاهیم.

آن «عمل صالح» که فرموده خدا در قرآن است، باعتقاد اسلام دستگیری از افتادگان است، که افتادگان بر چند نوع‌اند، بچه‌های کسانیکه از دنیا میروند، بی‌نان آور میشوند، معلولین، ورشکستگان، آنها که بخاطر اندك بدهی بزندان میافتند و غیره... که علی امیرالمومنین دستگیری از افتادگان را ضرورت انسانی شمرده و در وضیت نامه‌اش خطاب به فرزندان ارجمند خود حسن و حسین علیه‌السلام میفرماید:...« از خدا بترسید و خدا را منظور بدارید و به یتیمان طوری رسیدگی کنید که درك نکند پدرش را از دست داده است. بعبارت دیگر برای آنها وسایلی تهیه کنید که در زمان حیات پدر داشته یا میتوانسته داشته باشد.»

غرض از جنبش ملی نیکوکاری اجرای همین وصیت مولاست، انجام این حمایت‌ها است، حمایت از درماندگان و از گرفتاران، کسانی که ماوی و مسکن ندارند باید دارای مسکن و ماوی شوند. دستورات اسلام همه‌اش برای اجرای این منظور است که آنچه برای خود میخواهی، برای دیگران بخواه...

خوشبختانه ما در مملکتی زندگی میکنیم که روال ایرانی‌ها قبل از اسلام هم همین بوده و اگر اسلام را قبول کردند و به حال و دل در راه آن کوشیدند بخاطر این نکته بوده است که اسلام هم چیزی را میخواسته است که آنها طالب آن بوده‌اند.

نیك گفتن، نیك عمل کردن و نیك اندیشیدن... اسلام میگوید: مسلمان کسی است که دیگران از دست و زبانش در آزار نباشند و ایرانیان میگفتند در نظر خدا آنکس عزیزتر است که دارای این سه صفات باشد: پندار نیك، گفتار نیك، کردار نیك.

المحمدالله از آن روزی که خاندان جلیل پهلوی زمام امور ایران را بدست گرفتند به تاسی از این فرمایش اسلام و خوی نیك نیاکان‌مان، از هیچ تلاشی برای سعادت مردم ما خودداری نکرده‌اند، رضا شاه کبیر بنیان راحتی و رفاه مردم را با کوتاه کردن دست تطاولگران و غارتگران از اموال عمومی پایه ریزی کرد و شاهنشاه آریا مهر با انقلاب نجاتبخش خود سعادت ملت خویش را تضمین نمود.... در اجرای همین هدف‌های عالی دو تاجدار ارجمند سلسله پهلوی است که خاندان پهلوی نیز به نیکوکاری شهره عامند و والاحضرت گرامی، شاهدخت اشرف پهلوی با وقف تمامی ثروت خویش در راه بهزیستی جامعه این هدف‌ها و نیات عالی را دنبال کردند و موفق هم شدند.

در جنبش ملی ما برای نیکی و نیکو کاری که در راس آن فرشته نیکوکار ملت ایران قرار دارند، مردها و زنهای مختلف از کیش‌ها و آئین‌های گوناگون گرد هم جمع شده‌اند باین نشانه که نیکوکاری حد و مرز نمیشناسد و هر انسان باید بدان متصف باشد.

وظیفه هریك از ماست که در اشاعه این فکر کمر همت ببندیم که همه ما اعضای یك خانواده‌ایم و چون روزگار عضوی را بدرد آورد، دگر عضوها را قراری نمی‌ماند....

حجت‌الاسلام انصاری اراکی در دومین همایش جنبش ملی نیکوکاری:

نیکوکاری دراسلام

مانند فرایض دینی، در سرلوحه برنامه‌های زندگی است

صحبت از نیکی و نیکوکاری است، خصلتی که از دیرباز، از آغاز تاریخ شاهنشاهی ایران با ملت ایران همراه و همگام است، صحبت از نیکوئیها است و پندارها و کردارها و گفتارهائی که ایرانیان باستان بدان متصف بودند و اسلام نیز در گرایش آن میان مردم، تاکیدات فراوان دارد. نیکوکاری در ایران باستان و در طول تاریخ ایران چنان در خون مردم ما عجین شده است که بسیاری از آنها، بر طبق وصایای خود بخاطر ارضای خداوند اموال خود را وقف رفاه و افزونی سعادت مردم ساخته و در راه اجرای صحیح این وصایا، تاکیدات بسیار کرده‌اند.

در این زمینه حضرت حجت‌الاسلام آقای شیخ‌محمدعلی انصاری اراکی که خود از اعضای فعال کمیته جنبش ملی نیکوکاری در تهران هستند در گفتگوئی با خبرنگار ما پیرامون هدف ایشان از شرکت در این کمیته اظهار داشتند:

ما انسانها، از نظر وظیفه دینی و وظایف ملی و انسانی موظف هستیم که در تمام جنبش‌های اجتماعی که برابر نیازهای جامعه برقرار میشود در هر شغل و شرایطی که مقتضی با مسائل عاطفی و احتیاجات اجتماعی باشد شرکت کنیم و سایر مردم را هم از نظر گرایش و استقبال و همکاری دعوت و راهنمائی کنیم.

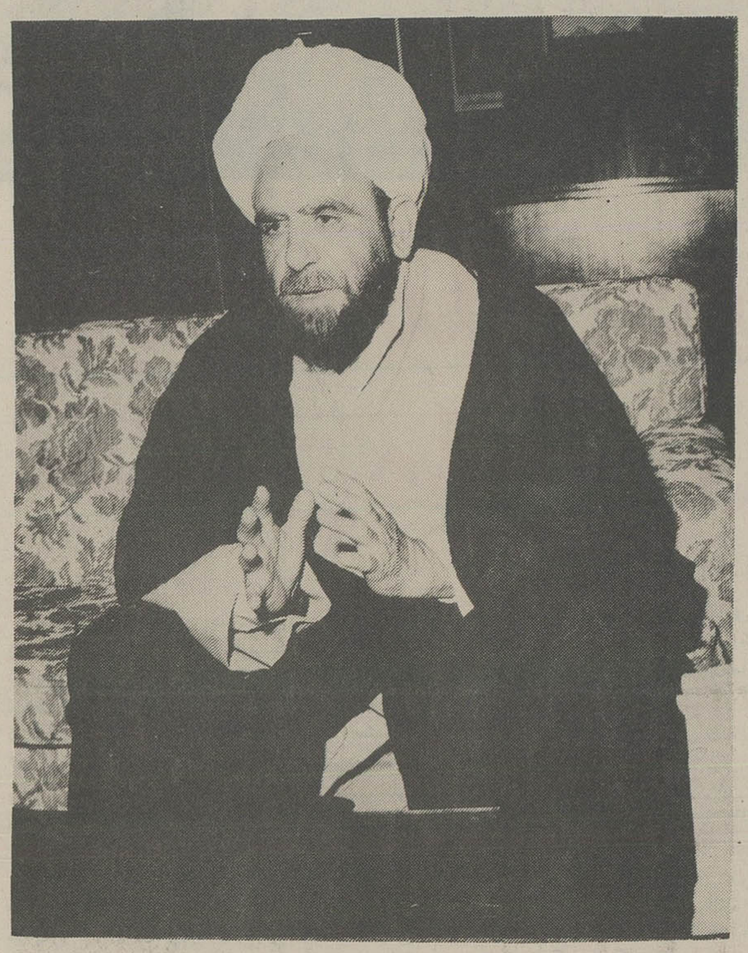

جنبش ملی نیکوکاری در یك فاصله اندك

حضرت حجت‌الاسلام انصاری گفتند:

چون جنبش ملی نیکوکاری واقعاً طرح اصیل و ارزنده‌ای است که از ابتدای زمان تا آنجا که تاریخ نشان میدهد همیشه مورد احترام و اهمیت بوده و در اسلام هم اهتمام در نیکوکاری مثل نماز و سایر فرایض دینی سرلوحه برنامه‌ها و مورد اهمیت است، در کشور ما نیز که از قدیم‌الایام، چه آن زمان که هنوز اسلام نیامده بود و چه آن زمان که اسلام انوار مقدس خود را در سراسر میهن ما پراکند، مسئله نیکوکاری و نیکی مورد اعتقاد و علاقه همه ایرانیان اصیل بود، بطوریکه امروز هم رئیس مملکت ما و رهبران اجتماعی ما همه علاقه دارند تا این سجیه پسندیده به سبك مناسبی که جوابگوی احتیاجات روز باشد، دنبال بشود.

از زمانی که والاحضرت گرامی، شاهدخت اشرف پهلوی، خواهر ارجمند شاهنشاه گرانقدر ما همه ثروت خود را وقف نیکوکاری در راه ملت ایران کرده‌اند، زمان طولانی نمیگذرد، جنبش ملی نیکوکاری در همین مدت کوتاه توانسته واقعاً شایستگی و ارزش و اثر از خود نشان بدهد و برای جلب توجه مردم نیکوکار و متمکن و خیراندیش اقدامات مفید و گسترده‌ای داشته باشد. از این جهت با همه گرفتاریهای کاری در زمینه تدریس و تألیف و دیگر امور اجتماعی با اشتیاق هر چه تمامتر خود را به صف یکپارچه نیکوکاران و این نهضت بزرگ ملی رساندم و افتخار یافته‌ام که در دو همایش بزرگ همراه خانمها و آقایان نیکوکاری که از سراسر میهن‌مان گرد هم جمع شده‌اند، در پیشگاه والاحضرت محبوب به رهنمودهای ارزنده‌ای که معظم‌لها در زمینه بسیج بیشتر برای نیکی افزونتر ارائه میدهند شرف حضور یابم و با اصغای بیانات ایشان نحوه صحیح‌تر انجام خدمات نیك را بیاموزم.

انگیزه‌های نیکوکاری

حضرت آیت‌الله انصاری در زمینه فعالیت‌هائی که در فاصله دو همایش بزرگ جنبش ملی نیکوکاری شخصاً انجام داده‌اند، توضیح داد:

بعد از همایش نخست که در مشهد برگزار شد، در شبهای قدر ماه مبارك رمضان، در برنامه‌های تلویزیونی خود طی سخنرانی‌های مهیجی مردم را به پیوستن به صف نیکوکاران دعوت کردم

ما باین حدیث نبوی استناد میکنیم که: خیرالناس من انفع‌للناس یعنی بهترین مردم، نافعترین مردم به جامعه است...

هر مرد مسلمان و هر زن مسلمه باید بجای هر گونه اقدام عوام‌فریبانه بیك کارنیك هر چند پنهانی دست بیازد زیرا غرض از نیکوکاری آنست که اجر اخروی آن به نیکوکار داده شود و چون هیچ اقدامی از نظر خداوند پنهان نمی‌ماند و حتی اعمال پنهانی ما نیز در نظر خدا روشن و بارز است. بنابراین هر اقدام ما مورد نظر و عنایت الهی است پس باین ترتیب اقدام به‌نیکوکاری، همانگونه که ما پارسال انجام دادیم، اگر دور از ظاهر سازی باشد بمراتب ارزنده‌تر است

خداوند کریم در قرآن مجید در حدود ۸۲ آیه را به اتصاف مردم به نیکی اختصاص داده‌اند و این یك نکته بارز است که در قرآن، هر جا که صحبت از نماز و روزه و اعمال واجبه پیش آمده و به آن اهمیت داده شده، بلافاصله مسئله اعمال صالحه نیز عنوان گردیده است

باینترتیب ما میاندیشیم نیکوکاری، عملی است کاملاً انسانی و اجتماعی که در همه ادیان از بودائی گرفته زردتشتی و مسیحی و کلیمی و اسلامی مورد پذیرش قرار گرفته و تمامی یکصدوبیست و چهار هزار پیامبری که از جانب خداوند به نبوت الهی مبعوث گردیده‌اند و نیز همه ائمه اطهار اسلام پاك به آن فرمان داده‌اند...

جنبش ملی نیکوکاری نیز که به همت والاحضرت نیکوکار شاهدخت اشرف پهلوی در ایران پاگرفت، متأثر از همین کلام‌ها و رهنمودهای انسانی است که بخصوص در ایران از دیرباز مورد توجه بوده و وظیفه ما مسلمانان است که به آن بگرویم و هر کداممان، باندازه وسع خود، بیاری این جنبش برخیزیم.

شواهد تاریخی نیکوکاری در ایران

حضرت حجت‌الاسلام انصاری در پایان سخن خود باردیگر به شواهد تاریخی نیکوکاری در ایران اشاره کردند و گفتند:

قبلاً اشاره کردم که ما مردم ایران از دیرباز به صفت نیکوکاری متصف بوده‌ایم، وجود قرائن و شواهد بسیاری از ثمره نیکوکاری ملت ما، مؤید این نکته است. باین دلیل معتقدم وقتی انسانها، انسانهای ایرانی در بیابانهای برهوت که هیچ نشانه‌ای از زندگی نیست برای راحتی مسافران، دست بایجاد کاروانسرا و آب انبار میزدند، طبیعی است که باید این خوی و خصلت آنها را گرامی داشت و آنرا ملکه ذهن خود نمود... حالا فرصتی دست داده است تا ما این خوی و خصلت را زیر چتر جنبش ملی نیکوکاری ارائه بدهیم، این کار را میکنیم و نام خود را در صف مجاهدان نیکی، جاودان میسازیم.

خدمات داوطلبانه جلوه‌ای از هدفهای انسانی جنبش ملی نیکوکاری

داوطلبان افتخاری زنان و مردان نیك اندیشی هستند که اوقات فراغت خود را صرف خدمت رایگان به همنوعان نیازمند خود میکنند.

هم اکنون جنبش ملّی نیکوکاری از خدمات ۷۸۹ نفر داوطلب افتخاری در سراسر کشور بهره می‌گیرد.

در گزارشهای کوتاهی که میخوانید با هفت چهره از خانمهای خیراندیشی که ببرنامه جنبش ملّی نیکوکاری پیوسته‌اند آشنا می‌شوید. اینان با عنوان داوطلب افتخاری در بیمارستانهای تهران عشق و محبت بهمنوعان را با فداکاری در هم آمیخته‌اند و بزندگی بسیاری از کودکان و زنها و مردان بیماری که نیازمند مهربانی و عیادت و احیانا کمك‌های مالی هستند رونق می‌بخشند. خدای بزرگ یارشان باد.

پوراندخت، دوست بچه‌ها...

خانم پوراندخت کاموسی (مهداد) در بیمارستان رضا پهلوی با عنوان داوطلب افتخاری کار میکند... او بیشتر با کودکان سر و کار دارد گاهی هم به صف بیمارانی که منتظر هستندنوبتشان بشود تا وارد بیمارستان شوند می‌پیوندد و با آنها بگفت و شنود می‌پردازد تا اگر موردی پیش آمد که یکی بکمك فوری احتیاج داشت او بتواند اقدام فوری بکند.

خانم مهداد میگوید: «... غذا دادن به بچه‌ها کار بسیار مشکلی است آنها چون با قیافه‌های ما آشنا نیستند گاهی موقع غذا خوردن خیلی ناآرامی می‌کنند. در مهد کودکی که من همکاری دارم از نوزاد دو ماهه تا پنج ساله را نگهداری میکنند»

خانم پوراندخت، سه تا فرزند دارد یك دختر و دو پسر که کوچکترین آنها بیست ساله و بزرگترینشان ۲۴ ساله است...

برای این داوطلب افتخاری موفقیت آرزو میکنیم.

شمسی خانم بانوی با تدبیر...

شمسی خانم یك شیرزن واقعی است... چهارشنبه‌ها در بیمارستان رضاپهلوی و یکشنبه‌ها در یکی از هجده شبکه تندرستی این بیمارستان که در اطراف شمیرانات قرار گرفته به خدمتگزاری می‌پردازد. او از بیماران عیادت میکند... آنها را راهنمائی مینماید... بخصوص شهرستانی‌ها را کمك میکند تا زودتر به نتیجه برسند.

شمسی خانم که فامیلش صدری است یك خشك‌شوئی دارد که سالهاست قسمت عمده مخارج او را تامین میکند، این زن که پراستی یك بانوی با تدبیر است نزدیك ده سالست که شوهرش را از دست داده و پس‌از او همه عشقش را به بچه‌هایش و مردم منتقل کرده است او میگوید:

«... از ۲۰ سالگی مددکار بوده‌ام... یکسال کودکستان داشتم... شوهرم نمیخواست که در بیرون کاری داشته باشم و من از طریق مددکاری وارد اجتماع شدم و توانستم از خودم زنی بسازم که از طوفانها نهراسد. پسر بزرگ من ۲۸ ساله است او مهندس کشاورزی است پسر دیگرم مهندسی مکانیك را تمام کرده و حالا سرباز است و دخترم در رشته زیبائی تحصیلاتش را بپایان رسانده... خانه‌دار است و دو فرزند دارد.

بچه‌های بیمار، دوستان کوچولوی خانم قدسی هستند

پنج سال پیش وقتی تنها پسر خانم اجلال حکیمی (قدسی) برای ادامه تحصیل بآمریکا رفت، او خیلی تنها شد و بهمین جهت بود که تصمیم گرفت در بیمارستان رضاپهلوی با عنوان داوطلب افتخاری در

بخش اطفال همکاری خود را آغاز کند. این خانم که حوصله بچه‌داری را در خانه نداشته و بهمین علت فقط یك فرزند دارد، در بیمارستان با صبر و شکیبائی بی مانندی بین بچه‌ها غوطه میخورد... برایشان کتاب میآورد و اگر موردی پیش آید که کودك نیاز بکمك فوق‌العاده‌ای داشته باشد، خانم حکیمی از هیچ اقدامی فروگذار نمی‌کند...

این خانم میگوید:

«... گاهی هفته‌ای پنج روزم را در بیمارستان میگذارنم اما هفته‌ای دو روز را حتما هستم تنها پسر من حالا سی ساله است و رئیس شعبه یکی از بانك‌هاست... شوهرم مهندس کشاورزی است و زندگی ما بر اساس عشقی عمیق و روابطی صمیمانه استوار شده است.

طعم خوش نیکوکاری

خانم پوران شهروز (یاسری) با کار کردن در بیمارستان رضاپهلوی احساس میکند که وجدانش آرام و روحش سرشار از شادی و لبریز از عشق بزندگی است. این بانوی نیکوکار شبها زندگی روزانه خود را مرور میکند و در حالیکه آرزو میکند ایکاش می‌توانست بیش از اینها منشاء خدمت به جامعه و همنوعان خود باشد بخواب میرود.

خانم یاسری میگوید:«... طعم خوش نیکوکاری را هر کس بچشد دیگر هرگز قدرت نخواهد داشت که با این صفت آسمانی بدرود گوید.. من در زندگی بسیار مهر دیده‌ام... من چهار پسر دارم و هر چهار موفق هستند.. همایون ۲۴ ساله است و در سوئد حقوق سیاسی میخواند.. هرمز ۲۲ ساله است و سال سوم مدرسه عالی ترجمه را میگذارند.. کامران ۲۰ ساله است و در دانشکده خلبانی نیروی هوائی است.

و کیان ۱۸ ساله است و رشته راه و ساختمان را انتخاب کرده...»

خانم یاسری دو باره با رضایت خاطر و شاید هم غرور میگوید:

«... شوهرم سرهنگ بازنشسته است.. ما با حقوق او در نهایت صرفه‌جوئی زندگی بسیار شیرین داریم و هرگز جز از کار دولتی او منبع درآمدی نداشته‌ایم دلیلش هم اینست که هنوز هم اجاره نشین هستیم.»

این بانوی مهربان میگوید: «... چندی پیش یکی از بیمارانی که حالش خوب شده بود و به روستای خود بازگشته بود، برای من دوغ بارمغان آورد... او آدرس خانه ما را از کلانتری محل سوال کرده بود... باور کنید دوغی که او بما هدیه کرد، مثل آب حیات عزیز و گرامی بود.. یك جهان عاطفه و محبت بود... اما خوب اسمش دوغ بود...»

بیشتر از «خانه» در «بیمارستان»

همین سی‌چهل روز پیش بود که یکی از بیماران بخش قلب بیمارستان دکتر اقبال در حالیکه اشك‌توی چشمهایش میدرخشید

به فخرالسادات خانم حسامی گفت که نمیداند اگر او را از بیمارستان مرخص کنند کجا برود؟ و خانم حسامی بلافاصله برای کمك باو شروع باقدام کرد و چون بیمار بی‌پناه شصت‌ساله و مسیحی بود داوطلب افتخاری سازمان شاهنشاهی با انجمن خیریه ارامنه تماس گرفت و آنها پیرمرد شصت ساله را که حالش کاملاً خوب شده بود پناه دادند و در یك کلیسای قدیمی برای او مکانی در نظر گرفتند. خانم حسامی که فامیل شوهرشان «پورکی» است میگوید: «سعی میکنم بیشتر روزهای هفته را در بیمارستان بگذرانم... از ساعت ۹ صبح تا دو بعدازظهرمن دو پسر و یك دختر دارم.. یکی از پسرهایم امریکا انرژی هسته‌ای میخواند یکی هم سال چهارم مهندسی مکانیك است... دخترم هم سال دوم نظری را میگذراند.»

سه‌شنبه‌های این خانم به بیماران تعلق دارد

بیکارترین روز خانم فاطمه فرنودی روز سه‌شنبه است و پنج سال است که بدون وقفه روزهای سه‌شنبه خانم فرنودی در بیمارستان رضاپهلوی با عنوان داوطلب افتخاری بانجام وظیفه میپردازد. این خانم که دارای یك پسر و سه دختر است، زندگی را اینطور تعریف میکند: «زندگی یعنی مبارزه کردن، و وقتی از او می‌پرسید که

چگونه باید مبارزه کرد میگوید: «... با صبوری... با تحمل... با شکیبائی... با آرامش...»

فاطمه خانم میگوید: «دعای بیماران، پشت و پناهم است... زندگی ما با اجاره‌ای که از یك خانه میگیریم میگذرد و راحت هستیم... دخترم چهار فرزند دارد و ما وقتی زیاد دلمان تنگ میشود از آنها خواهش می‌کنیم نوه‌هایمان را بردارند و بیایند سراغ ما»

سنگ صبور دردمندان

فاطمه خانم احمدی میگفت: «... خواهش میکنم فامیل شوهرم را در کنار اسمم فراموش نکنید... برایم اهمیت دارد که فاطمه آقارضی معرفی شوم» و بعد افزود که: «... در بیمارستان جرجانی هفته‌ای دو روز سعی میکنم سنگ‌صبور بیمارانی باشم

که نیاز دارند با یك دوست و یا فامیل حرف بزنند... گاهی پیش میآید جوانی را که قصد خودکشی داشته است و نجات یافته بمن می‌سپارند تا بدرد دل او گوش کنم و البته در جریان گفت‌وگو، همه تلاشم را میکنم که با دردهای او آشنا شوم و اگر کمکی از دست من ساخته است باو بکنم.»

این خانم، پنج فرزند دارد که بزرگترین آنها ۱۹ ساله است و دانشجو می‌باشد... دومین فرزند او سال دوم نظری درس میخواند و سومی اول نظری است... اما چهارمین و پنجمین، هر دو اول دبستان هستند.

خانم آقارضی با عنوان داوطلب افتخاری مدت سه سالست که هفته‌ای دو روز از ساعت چهار بعدازظهر الی هفت یا هشت به بیمارستان جرجانی که وابسته بدانشگاه ملی است میرود و مجاناً بنوعی کار پرستاری می‌پردازد. این خانم طبعاً گاهی هم از جیب خود به کسانیکه نیاز مالی داشته باشند پرداخت‌هائی میکند. شوهر این خانم شغل‌آزاد دارد و بسیار خوشحالست که همسر مهربانش که در خانه باعث گرمی کانون خانواده است در اجتماع هم بدرد دل بیماران تنها و غمگینی که احتیاج بکمك دارند گوش میدهد و چه‌بسا که بر زخم آنها مرهم میگذارد.

دنباله

سخنان دکتر سیدمحسن بهبهانی...

به نیکی زنده بدارند که در تربیت آنها اهتمام داشته‌اید و آنها را خوب و صالح بار آورده‌اید بگفته سعدی:

چوخواهی که نامت بماند بجای
پسر را خردمندی آموز و رای
چوفرهنگ و رایش نباشد بسی
بمیری و ازتونماند کسی

و همچنین دارائی و ثروت شما در صورتی می‌تواند باعث نیکنامی شما پس از مرگ باشد که آنرا صرف بنیادهای نیکوکاری کرده باشید.

نیاز بتوضیح نیست که امروزه بنیادهای نیکوکاری باید برطبق نیازهای جامعه و مقتضای زمان باشد. و تاسیس چنین بنیادها بصورت انفرادی کمتر میسر میشود مگر با پیوستن بدیگر نیکوکاران و کمك دادن به بنیادهای بزرگ و وسیع بعبارت دیگر تعاون و همکاری بایکدیگر در راه نیکوکاری و ترویج فضیلت و تقوی در جامعه، همانچه قرآن کریم بآن فرمان داده است: تعاونواعلی‌البروالتقوی.

بزرگان دین به پیروی از قرآن همواره مردم را باین معاضدت و همکاری توصیه کرده‌اند. در پایان این جلسه همایش جنبش ملی نیکوکاری ضمن دعوت عموم خواهران و برادران ایمانی و هموطنان عزیزم به پاسخ این ندای آسمانی و انسانی و سپاسگزاری از پذیرائی گرم و شایانی که در این چند روزه در تخت جمشید از ما میهمانان همایش بعمل آمده و با آرزوی توفیق بیشتر نیکوکاران که راه شهر و دیار خود را در پیش میگیرند و بگفتهٔ خواجه شیراز:

کاروانی که بود بدرقه‌اش لطف‌خدا
به تجمل بنشیند، بجلالت برود
به تجمل نشستیم و باشکوه و جلال
راهی شهرهای خود خواهیم شد.

برای حسن ختام اجازه میخواهم این چند بیت شعر را از مولی محسن فیض کاشانی بسمع حضار محترم برسانم.

بیاتامونس هم‌یارهم غمخوارهم باشیم
انیس جان هم فرسوده بیمار هم باشیم
شب آید شمع هم گردیم و بهر یکدیگر سوزیم
شود چون روز دست و پای هم در کارهم باشیم
دوای هم شفای هم برای هم فدای هم
دل هم جان هم جانان هم دلدارهم باشیم
بهم یکتن شویم و یکدل و یکرنگ و یك پیشه
سری درکارهم آریم و دوش و بارهم باشیم
حیات یکدیگر باشیم و بهریکدگر میریم
گهی خندان زهم گه خسته افکار هم باشیم
غم هم شادی هم دین هم دنیای هم گردیم
بلای یکدیگر را چاره و ناچار هم باشیم

برگزیده‌ای از سخنان آقای عبدالرضا انصاری مدیرعامل سازمان شاهنشاهی خدمات اجتماعی در دومین همایش جنبش ملی نیکوکاری

استقبال بی‌نظیر نیکوکاران آنچنان جالب و امیدوارکننده است که

موفقیت کامل جنبش ملی نیکوکاری بسیار درخشان خواهد بود

آنچه نیکوکاران در کار خیر سرمایه‌گذاری کردند تحت نظرخودشان بمصرف رسیده است.

* آقای عبدالرضا انصاری پس از عرض خیرمقدم بحضور والاحضرت بلافاصله در ادامه سخنان خود به «استقبال هموطنان نیکوکار» از برنامه جنبش اشاره می‌کند و آنرا «بقدری جالب و امیدوارکننده» میداند که در پرتو آن «موفقیت کامل جنبش ملی نیکوکاری» را درآینده بسیار درخشان پیش‌بینی می‌کند.

* آنچه از گزارش مدیرعامل سازمان شاهنشاهی خدمات اجتماعی مستفاد میشود این است که تاکنون در مراکز استانها بیست و هشت کمیته جنبش ملی نیکوکاری تشکیل گردیده و در هریك از این مراکز جمعی از نیکوکاران محل، افتخاراً عضویت این کمیته را پذیرفته‌اند.

*** ۷۲تن از هموطنان نیکوکارما تاکنون با بخشش‌های خود برای ایجاد مؤسسات اجتماعی سرمایه‌گذاری کرده‌اند که جمع این سرمایه‌گذاری‌ها اعم از وجوه نقدی و یا مستغلات و غیر منقول جمعاً به ۳٫۴۳۵٫۰۰۰٫۰۰۰ ریال بالغ میشود.**

* گفتنی است که هریك از نیکوکاران تحت تاثیر فرمایشات والاحضرت و نیات خیر خود سرمایه‌هائی را به این کار اختصاص داده‌اند و بهیچوجه جنبه «اعانه» نداشته است.

* در انجام این سرمایه‌گذاری‌ها واحد جنبش ملی نیکوکاری سازمان شاهنشاهی صرفا نقش راهنما و یاری دهنده و هماهنگ کننده داشته است.

*** نیکوکاران مذکور آنچه را از سرمایه خود بکار خیر اختصاص داده‌اند، تحت نظر خویش و یا بوسیله هیئت امنای مورد اعتماد خود بمصرف رسانده‌اند.**

* برنامه حمایت از خانواده‌های بی‌سرپرست از جمله جاذبه‌های جنبش ملی نیکوکاری بوده که مورد توجه نیکوکاران قرار گرفته و رقمی معادل با ۱۳۵٫۰۰۰٫۰۰۰ریال از طرف آنان برای این برنامه اختصاص داده شده است.

* برنامه حمایت خانواده در گسترش فعالیت‌های خود در سال جاری یکصد واحد دیگر بر واحدهای خود می‌افزاید و مجموعا دویست شهر را در زیر پوشش خدمات خود قرار میدهد.

* بغیر از این اقدامات ۷۸۹ نفر از نیکوکاران با قبول خدمات داوطلبانه و در اختیار گذاردن وقت گرانبها و تخصص خود به این برنامه پیوسته‌اند که بحق ارزش این خدمات داوطلبانه نیزاز بخشش‌های مالی‌و مادی کمتر نیست.

*** آقای عبدالرضا انصاری پس از شرح دستاوردهای این جنبش (آنهم در این مدت کوتاه) اشاره به «همت والای» والاحضرت می‌کند که «با تاسیس بنیاد اشرف پهلوی همه دارائی شخصی خود را بکارهای عام‌المنفعه اختصاص دادند» و علاوه مینماید که «بدون شك این اقدام والاحضرت در پیشبرد برنامه جنبش ملی نیکوکاری بسیار موثر بوده و موجبات تشویق نیکوکاران کشور را فراهم ساخته است»**

*** ایشان با توجه به «نظر صائب» والاحضرت در طرح این برنامه نتیجه‌گیری می‌کند که «تشکیل واحد جنبش ملی نیکوکاری در سازمان شاهنشاهی خدمات اجتماعی سبب شد که نمونه‌های برجسته‌ای از خصوصیات نیکوکاری (که از خصلت‌های پسندیده ایرانیان بوده است) به این صورت تجلی کند.»**

* مدیرعامل سازمان شاهنشاهی خدمات اجتماعی در ادامه سخنان خود ضمن استدعا از والاحضرت در اعطای جام زرین و لوح‌های زرین به نیکوکاران به یك نکته اساسی اشاره کرد:

«کسانیکه با همت بلند در راه نیکوکاری، مال و عمر خود را ایثار کرده‌اند، اقدامات ایشان بامید دریافت جایزه نبوده است زیرا پاداش نیکوکاری در نفس عمل نیکوکاری مستتراست و آن همان اجر معنوی و رضایت خاطری است که برای نیکوکار حاصل میشود.»

*** آقای انصاری در پایان گفت:**

«آنچه در این مجلس از دست مبارك والاحضرت، افتخار دریافت آنرا پیدا خواهند کرد، یادبود غرورانگیز و افتخارآمیزیست که در خانواده‌های ایشان نسل بعد نسل باقی خواهد ماند و همواره افراد آن خانواده بداشتن آن یادبود ارزنده، مباهی و سرفراز خواهند بود.»

عبدالرضا انصاری مدیرعامل سازمان شاهنشاهی خدمات اجتماعی، نمونه‌ای از لوح‌های زرین نیکوکاری را، که والاحضرت شاهدخت اشرف پهلوی، به ۱۱نیکوکار اعطا نمودند، بنظر والاحضرت میرساند.
لوح زرین نیکوکاری، که از روی طرح اصلی جام زرین نیکوکاری تهیه شده، هرسال در آئین ویژه به تعدادی از نیکوکاران برگزیده سال اعطاء خواهد شد.

در دومین همایش جنبش ملی نیکوکاری، ۱۱ شخصیت نیکوکار ، بپاس خدمات نیکوکارانه در سال ۲۵۳۵ شاهنشاهی مفتخر بدریافت لوح زرین نیکوکاری از دست والاحضرت شاهدخت اشرف پهلوی شدند.

دریافت کنندگان لوح زرین نیکوکاری

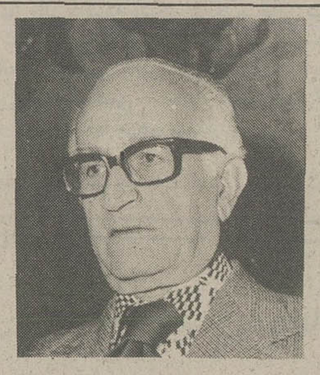

آقای محمدصادق افشار

● آقای محمدصادق افشار که بیمارستان یکصدوبیست تختخوابی یزد و آموزشگاه بهیاری وابسته به آن را با هزینه‌ای نزدیك به ۶۰۰میلیون ریال ساخته است.

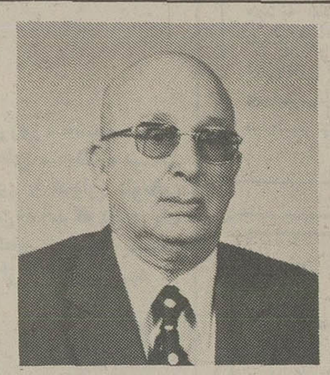

آقای محمدحسن شرافت‌لاری

● آقای محمدحسن شرافت لاری که بنیاد صادق آل محمد را برپا داشته و همگی ثروت خود را که به هشتصد میلیون ریال می‌رسد به این بنیاد نیکوکاری منتقل کرده است.

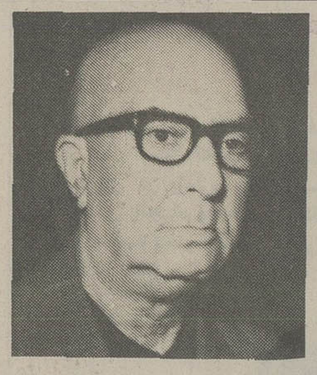

آقای قلی اشتیاقی نوبری

● آقای قلی اشتیاقی نوبری که تنها ملك غیر منقول خود یعنی خانه شخصی و مسکونی خویش را برای تاسیس یك درمانگاه هدیه کرده است.

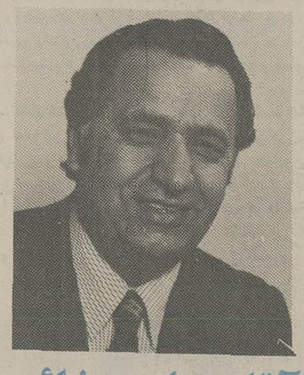

آقای علی رضائی

● آقای علی رضائی که ساختمان یك مدرسه راهنمائی را با هزینه‌ای برابر با سی‌میلیون ریال در دست انجام دارد وهمگی حقوق و مزایای نمایندگی خود را در مجلس سنا برای کمك به خانواده‌های بی‌سرپرست اختصاص داده است.

بانو منیر السادات موسوی اصفهانی

● بانو منیرالسادات موسوی اصفهانی داوطلب افتخاری و همکار دائمی برنامه حمایت از خانواده‌های بی‌سرپرست.

آقای محمدتقی برخوردار

● آقای محمدتقی برخوردار که همه ماهه مبلغ سیصدوهفتادو پنج‌هزارریال برای سرپرستی خانواده‌های بی‌سرپرست یزدی و ایجاد بورس‌های آموزشی دردسترس جنبش ملی نیکوکاری گذاشته است.

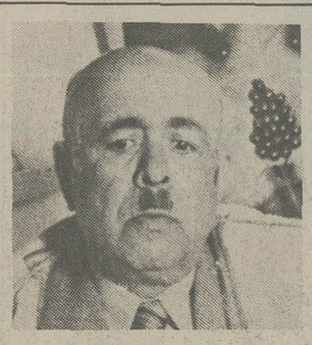

آقای محمد فرسائی

● آقای محمد فرسائی که یکصدویك خانه در همدان ساخته و به رایگان به نیازمندان‌بخشیده است

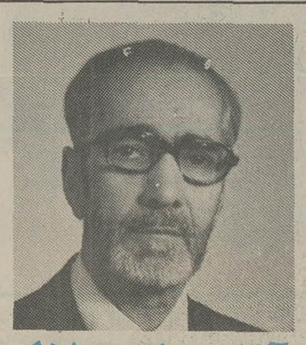

آقای علی جلالی مقدم

● آقای علی جلالی مقدم که افتخارا در مرکز پزشکی رضا پهلوی تجریش به خدمات داوطلبانه پرداخته است

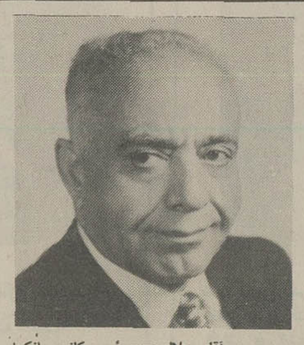

آقای جلال عبده رئیس کانون بانکها

کانون بانکها

● کانون بانك‌ها که مبلغ پنجاه و سه میلیون و پانصدوده هزار ریال به جنبش ملی نیکوکاری پرداخت کرده است.

آقای صادق کراغلی

● آقای صادق کراغلی که در صفائیه یزد یك کودکستان و یك دبستان با گنجایش ۳۵۰کودك را ساخته است.

آقای فتح‌الله امیرعلائی قاجار

● آقای فتح‌الله امیرعلائی قاجار که باغ مرکبات خود را در چالوس برای ساختن یك آموزشگاه صنایع دستی و محلی اختصاص داده است.

جام زرین و لوح زرین نیکوکاری یادبود غرورانگیز و افتخارآمیزیست که در خاندان نیکوکارانی که به دریافت آن سربلند شدند، نسل بعد نسل باقی خواهد ماند و افراد خانواده همواره به داشتن آن یادبود ارزنده، مباهی و سرفراز خواهند بود.