شاهنشاه آریامهر دیشب در ضیافتی که بافتخار رئیس جمهوری چکسلواکی برپا شده بود فرمودند :

ایران برای تقویت صلح جهان فعالیت میکند

اطلاعات

سه‌شنبه چهارم آذرماه ۱۳۴۸ـ شماره ۱۳۰۵۳ـ سال چهل و چهارم ـ تکشماره ۴ ریال

شب گذشته از جانب شاهنشاه ضیافتی بشام بافتخار ژنرال اسوابودا رئیس جمهوری چکسلواکی و بانو در کاخ نیاوران برپا گردید . عکس رهبران دو کشور را در ضیافت‌دیشب نشان میدهد . بانو اسوابودا در طرف راست و والاحضرت اشرف پهلوی در طرف‌چپ عکس دیده میشوند

- شاهنشاه : ملت‌ایران همواره نسبت به کشور و ملت چکسلواکی بانظر احترام و علاقه مینگرد
- رئیس‌جمهور چکسلواکی : مردم‌چکسلواکی مجاهدت شاهنشاه‌را بنفع پیشرفت های اجتماعی و توسعه اقتصادی ایران‌میستایند
- حضرت ژنرال اسوبودا وهمسرشان‌مورداستقبال گرم مردم تهران قرار گرفتند در صفحه آخر

بتصویب هیئت وزیران

مقررات پرداخت اضافه کار ساعتی

طی دستورالعملی برای کارکنان وزارت بهداری تنظیم و ابلاغ شد

- اضافه‌کار ساعتی‌غیر ازاضافه‌کارمقطوع‌است
- اضافه‌کار ساعتی نباید جزو مزایای کارمند محسوب شود

در صفحه ٤

وزیر کار و امور اجتماعی درکلوپ روتاری گفت:

جمعیت ایران بیش‌ازحدجوان‌است

- برای حل‌مشکل بیکاری همه‌کشورهای‌درحال توسعه باید کوشش کنند در صفحه ۱۳

ویتکنگ بزودی بیک حمله سراسری دست میزند

درصفحه ۲

پرتاب سفینه های آپولو به ماه احتمالا بطور کامل متوقف میشود

مردان ماه پیروزمندانه بزمین بازگشتند

دراین عکس ریچارد گوردون (نفر سمت چپ) وآلن‌بین هنگامی که پس از فرود آمدن در اقیانوس آرام کپسول آپولو را ترک‌میگویند تاوارد قایق‌نجات‌شوند دیده‌میشوند .هلیکوپتری که بالای سر آنها پرواز میکند فضانوردان را ازقایق به کشتی «هورنت» منتقل کرد . همانطور که در عکس دیده میشود فضانوردان‌ماسک‌های ضد میکرب بدهان و بینی خود گذارده‌اند .

آلن‌بین هنگام فرود به زمین مجروح شد

- آلن‌بین‌هنگام‌فرودبزمین‌مجروح‌شد
- نیکسون‌بهرسه‌فضانورد یک‌درجه ترفیع داد
- سرنشینان آپولو ۱۲ هنگام‌فرود تماشائی‌ترین مناظر زمین وفضارا بچشم دیدند

در صفحه ٤

واحد های دریائی لبنان و اسرائیل یکدیگر را زیرآتش گرفتند

پایگاههای موشکی اسرائیل بمباران شد

- هواپیماهای مصر پایگاه های موشکی و انبارهای سوخت‌اسرائیل‌رابمباران کردند
- اسرائیل حمله مصر را تائید کرد و اعلام داشت که‌این‌حمله تلفاتی‌نداشته است
- کوماندو های عرب تاسیسات‌نظامی‌اسرائیل را به موشك بستند

در صفحه ۲

بموجب طرحی که‌دردست مطالعه است :

قانون بیمه شخص ثالث اصلاح میشود

درصفحه آخر

استاندار استان مرکزی :

در تهران مردم بهم بیگانه‌اند!

- قطب های جذب‌مهاجردر شهرهای کرج ، قزوین و قم بوجود می‌آید
- شهرستانیها در تهران دستجمعی زندگی میکنند، مثل اینکه شهرها دربست به تهران منتقل شده !

در تهران بر سر ایجاد یك‌شهر آرام و قابل زندگی دو مشکل اساسی وجود دارد یکی از این دو مشکل فنی و دیگری اخلاقی است . برای حل مشکل فنی‌دولت و مسئولان دست اندر کارهستند و دررفع آن میکوشند ولی گشودن گره مشکل اخلاقی در دست خود مردم است و اگر کمك نکنند‌این مشکل که در بادی امر خودآنها را ناراحت کرده است حل نخواهد شد .

این مطالب را آقای ضیاءالدین شادمان استاندار استان مرکزی امروز با خبرنگار اطلاعات درمیان نهاد .

توسعه بی حد

استاندار گفت مشکل فنی‌توسعه بی حد این شهر است و بسبب تمرکز مراکز اقتصادی و کسب و کارو تجارت دراین شهرمرکز و حومه تهران آماج مهاجران

بقیه در صفحه سیزدهم ستون‌دوم

وانت پیکان

محصول تازه کارخانجات صنعتی ایران‌ناسیونال

به بهای ۱۳۹۵۰ تومان ببازار آمد

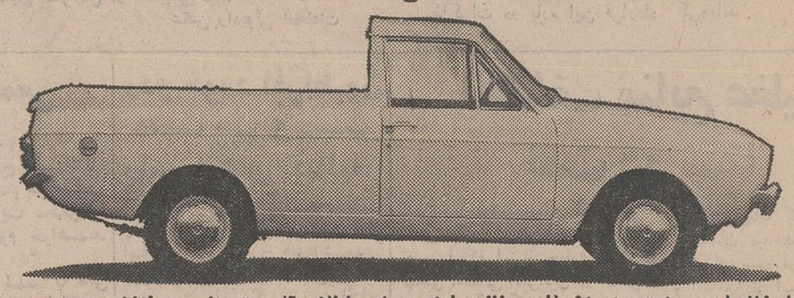

کارخانجات صنعتی ایران ناسیونال باینوسیله باطلاع آندسته از هموطنان عزیز که برای خرید وانت پیکان‌ثبت نام کرده‌اند میرساندکه میتوانند همه‌روزه باستثنای‌ایام تعطیل از ساعت ۷٫۳۰ صبح تاساعت ۵ بعد از ظهر به اداره فروش کارخانجات صنعتی ایران ناسیونال واقع در خیابان سعدی جنوبی جنب اکباتان مراجعه نمایند تاتاریخ قطعی تحویل وانت پیکان برای آنها تعیین شود .
ضمنا برای اینکه این محصول‌تازه باشرایط بهتر د راختیار علاقمندان قرار گیرد، بهای آن فقط ۱۳۹۵۰ تومان تعیین شده است.

کارخانجات صنعتی ایران ناسیونال

باخرید بلیط اعانه ملی صاحب خانه شدند

جایزه ممتاز صد هزار تومانی‌بلیط‌های اعانه ملی هفته‌گذشته نصیب سه نفر شدکه بایکدیگر هیچگونه آشنائی قبلی نداشتند !
بهتر است ماجرا رااززبان آقای سید محمد نورائی پیشه‌ور ساکن شهر ری بشنویم .

بقیه در صفحه ۱۲

آگهی استخدام سازمان صنایع نظامی

در صفحه نیازمندیهای عمومی

فرخنده ولادت باسعادت گوهر تابناک خاندان رسالت ، سرچشمهٔ شرف و کرامت ، امام هدی ، حضرت حسن مجتبی ، ارواح العالمین له الفداء را بعموم شیعیان تهنیت میگوید .

صندوق پس‌انداز بانك ملی ایران

اطلاعیه شهرداری پایتخت

طبق تصویبنامه شماره ۳۵۵۷ـ۴۸٫۸٫۲۶ انجمن‌شهر پایتخت مهلت بخشودگی جرائم بقایای عوارض ملغی‌شده در ۱۹٫۱۰٫۴۰ (عوارض بایر- غیرمحصور- بروبالکون) تاپایان سال جاری تمدید شده آن دسته از مودیانی که تاکنون نسبت به‌پرداخت بدهی خود اقدام ننموده‌اند چنانچه در مهلت مقرر اصل بدهی عوارض بقایا موصوف را بپردازند از پرداخت جرائم متعلقه معاف خواهند بود‌بنابر این مودیان محترم این قبیل عوارض میتوانند قبل‌ازانقضای مهلت مذکور به نواحی دهگانه شهرداری مراجعه وحساب خود را واریز نمایند . بدیهی است پس از پایان مهلت اصلی بدهی و جرائم آن تواما وصول خواهد گردید.

شهردار پایتخت

۱ـ۳ آ ـ ۵۸۸۰۰

بهترین کار برای جوانان دیپلمه

ریاضی ـ طبیعی ـ ادبی

کارپرافتخار آتیه‌درخشان حقوق‌مکفی

۱ـ جوانان فعال و دوراندیش که بفکر تامین‌سعادت خودو خانواده‌شان‌هستنددرارزیابی‌بهترین شغلی که‌میخواهندانتخاب‌کنند نخست‌به‌ارزش معنوی‌یعنی‌افتخارات اجتماعی‌شغل‌وسپس‌به‌آتیه‌آن ازنظرپیشرفتهائی که میتواند داشته باشد و سرانجام به ارزش مادی‌خودیعنی حقوقیکه در قبالش دریافت خواهند داشت‌میاندیشند.

جوانان روشن‌بین کلیه این مزایا را در شغل خلبانی میتوانند بیابند

برای داشتن چنین شغلی پر افتخار ـ باآتیه درخشان و حقوق مکفی با شرایط زیر در دانشکده خلبانی نیروی هوائی شاهنشاهی نام‌نویسی کنید .

بقیه در صفحه۷

قابل توجه دارندگان کاترپیلار

اطلاعیه مربوط بانتقال ادارات سرویس وقطعات یدکی کاترپیلار را به کیلومتر ۱۸ جاده‌کرج‌در صفحه ۱۳مطالعه فرمائید

آگهی احضار مشمولین قانون خدمات اجتماعی زنان در سراسر کشور

شرح در صفحه دوم

آگهی برای اطلاع عموم در اجرای‌قانون نوسازی و عمران شهری

باطلاع کلیه مالکین و صاحبان اعیانی و عرصه و صاحبان حقوق قانونی مربوطه واقع در منطقه ناحیه ۲ ممیزی در محدوده زیر :

شمالا ـ از ابتدای خیابان‌ویلا کوچه بیرجند و خیابان زرتشت وغرب خیابان قادسی و خیابان‌آریامهر تا خیابان امیرآباد.
شرقا ـ خیابان ویلا ازاول کوچه بیرجند تاکریمخان‌زند تاخیابان زمرد.
غربا ـ خیابان امیرآباد از تقاطع بلوار تا آریامهر .
جنوبا ـ ابتداء از خیابان آبان خیابان زمرد کوچه بوتکلات کوچه فیروزگرو قسمتی از خیابان پهلوی تا میدان ولیعهدوشمال خیابان بلوار الیزابت تاامیرآباد .

میرساند که ممیزی منطقه‌مزبور پایان یافته است . از مشمولین این قانون دعوت میشود با مراجعه بناحیه ۲ شهرداری تهران واقع در بلوار الیزابت نبش صبا از نتیجه ممیزی املاك خودکه در تابلو اعلانات الصاق گردیده است اطلاع حاصل فرمایند .
در صورتیکه مودیان به نتیجه ممیزی اعتراض‌قانونی داشته باشند میتوانند با توجه به تبصره ۲ماده ۸ قانون نوسازی‌و عمران شهری عوارض مورد قبول خود را بحساب شماره ۱۵۰۰۰ که توسط بانك مرکزی در تمام شعب بانك ملی در تهران مفتوح گردیده است پرداخت و رسید آنرا بضمیمه نامه‌ای متضمن مواد اعتراض با ذکر دلیل واستناد بمدارك که پیوست اعتراض نامه خواهند نمود بسازمان ممیزی ودرآمد نوسازی شهرداری پایتخت واقع درخیابان رودکی میدان ۲۵ شهریور خیابان‌نمونه کاشی ۷۷ تسلیم دارند . در صورتیکه مودیان عوارض ملك‌خود را قبل از پایان مدت مقرر در قانون نوسازی و عمران شهری پرداخت نمایند ماتوجه بتبصره یك ماده ۱۰ قانون نوسازی و عمران شهری ده درصد عوارض آنسال بعنوان جایزه بنفع آنها منظور و از حساب کسر خواهد شد .

مدیر کل سازمان ممیزی ودرآمد نوسازی حسن اسکندری

اطلاعیه وزارت کشور

زائران‌حج‌بایدکارت‌شناسائی‌داشته‌باشند

بدون داشتن کارت شناسائی مسافرت به حج ممکن نیست

بموجب تصمیم و خواسته دولت پادشاهی عربستان سعودی در مراسم حج سال جاری تنها به زائرانی اجازه ورود به‌کشور عربستان سعودی داده می شود که علاوه بر گذرنامه ورواید دارای کارت شناسائی مخصوص باشند . این کارت ها ازطرف اداره گذرنامه شهربانی کل کشور صادر می شود و بنابراین در مراسم حج امسال کسانی می توانند شرکت نمایند وبه عربستان سعودی وارد شوند که دارای کارت مذکور باشند.
مراتب بدین وسیله برای اطلاع عموم زائران حج اعلام میشود .

دفتر کل اطلاعات و روابط عمومی وزارت کشور

آگهی

برطبق ماده ۲۳ قانون نوسازی وعمران شهری‌مصوب سال ۱۳۴۸ مالکین کلیه ساختمانهای شهر بخصوص ساختمانهای دردست بنا موظف هستند که نسبت به‌نماسازی جانبی ساختمانهای خود اقدام نمایند . بنابراین شهرداری از اهالی محترم پایتخت تقاضا دارد که دراین اقدام عمومی که موجب زیبائی پایتخت خواهد شد پیشقدم گردیده وبا مامورین شهرداری پایتخت نهایت همکاری را بفرمایند.

شهردار پایتخت

سرمقاله

ترکیب مفید- مفردات مزاحم!

بانك مرکزی ایران طی یك سلسله کنفرانس های ماهانه ، مسائل مهم اجتماعی و اقتصادی را بمعرض بحث میگذارد ودر هر نوبت یکی از کارشناسان و صاحبنظران برای ایرادسخنرانی باین جلسات دعوت می شود .ازجمله هفته گذشته آقای‌سیحون آرشیتکت معروف که عضو انجمن شهر تهران و درعین حال رئیس کمیسیون شهر سازی انجمن شهر می باشد ، سخنران کنفرانس ماهانه بانك مرکزی بود .

مسئله شهر سازی و مشکلات ناشی از شرایط کنونی شهر تهران ، طی این سخنرانی مورد بحث قرار داشت و مطالب جالبی اظهار شد که البته خوانندگان عزیز شرح مبسوط آنرا قبلا در روزنامه ما ملاحظه فرموده‌اند ، ولی مسئله لایق آن هست که بیشتر مورد بررسی و توجه قرار گیرد .

نکته اساسی و عمده این سخنرانی ، طرح سئوالی است درباره نقشه جامع شهر تهران که هدف نقشه چیست و اثرات آن چه بوده است و چه باید باشد ؟

مشکل عمده تهران همانطور که آقای سیحون اشاره میکند و ما خودمان بدفعات نوشته‌ایم و برهیچکس پوشیده نیست عدم تناسب جمعیت است با امکانات شهر . یعنی اگر زندگی در تهران سخت و اعصاب فرسا شده است ، اگر مردم ازحیث آمدو رفت ، ازحیث مراودات اجتماعی ، از حیث تهیه وسائل زندگی ، ازحیث هوا و فضا و آب و سایر حوائج اولیه یك جامعه نوین درمضیقه‌اند علتش اینست که شهر با همه عظمتش نمیتواند جواب جمعیت را بدهد ، توسعه شهر تابحال متناسب با میزان افزایش جمعیت نبوده است و بعد از این هم اگر وضع بدین قرار باشد این عدم تعادل روزافزون و غیرقابل‌اجتناب خواهد بود .

فکر تدوین نقشه جامع تهران از روز اول ناظر بر حل این مشکل بوده است و هدف از تدوین نقشه جامع اینکه جلوی گسترش بیقاعده تهران گرفته شود . اما جلوگیری از توسعه تهران معنایش آن نیست که خطی دور تهران بکشیم و بگوئیم فی‌المثل تا بیست‌وپنج سال این مرز تهران است . بعد هم در داخل این مرز یك مقدار مقررات برای کنترل ساختمان ها و تاسیسات شهری وضع کنیم درحالی که جمعیت مهاجر مثل گذشته وارد شهر میشود و بعلت کافی نبودن فضای حیاتی ، رفته‌رفته شهر بصورت یك قوطی ساردین درمی آید !

الان شهر تهران در آستانه همچو وضعیتی قرار دارد . چون مطابق نقشه جامع مرز های شهر مشخص شده و امکان توسعه شهر از ناحیه طول و عرض منتفی است . از طرفی براساس مقررات نقشه جامع و قوانین مربوط به نوسازی شهر درداخل محدوده کسی قادر نیست به آسانی خشتی روی خشت بگذارد . اما از میزان افزایش روز افزون جمعیت مهاجر چیزی کاسته نشده است همانطور که از میزان احتیاجات و توقعات این‌جمعیت. جمعیت جاو مکان میخواهد و هرچه محیط برای سکونت‌نفوس تنگ‌تر و محدود تر شود لامحاله فشار میرود روی قیمت مسکن و نرخ مال‌الاجاره .

ما عقیده نداریم که هدف از تدوین نقشه جامع تهران ایجاد چنین شرایطی بوده باشد . نقشه جامع اولا باید با یك سلسله اقدامات جنبی همراه باشد تا بموازات متوقف ساختن توسعه نامعقول شهر، هجوم جمعیت مهاجر نیز محدود و متوقف شود . بعبارت دیگر وقتی به تنظیم نقشه جامع برای یك شهری‌اقدام می شود معنایش اینست که مسئولان امور عقیده دارند شهر برای توسعه بیشتر قابلیت ندارد و این توسعه بمعنای اعم است. اعم از توسعه طول و توسعه عرض و توسعه حجم و توسعه‌جمعیت، والا چه فرق میکند که تهران از طول و عرض وسعت پیدا کند یا مثل نیویورك از ارتفاع ؟!

نقشه جامع میگوید شهر تهران با این مشخصات و این امکانات، حداکثر میتواند فلان مقدار نفوس را دردامان خود جای بدهد و برای آنکه زندگی این نفوس تابع نظم وقاعده‌ای باشد لازم است هرچیزی برای خودش جای معین و منطقی‌داشته باشد . این لب کلام و فلسفه و هدف نقشه جامع است .بهمین منظور حدود شهر را مشخص میسازند . بهمین منظور برای خیابان ، برای میدان ، برای کوچه و بازار شهر جای معین روی نقشه تعیین میکنند . بهمین منظور است که میگویند فلان محله باید خراب و فلان محله باید آباد شود و قدغن میکنند هیچکس از پیش خود و بسلیقه شخص خودش در محدوده شهر دخل و تصرف نکند .

اشکال کار ما اینست که در این قضیه یك جنبه هائی را واگذاشته و یك جنبه هائی را سخت گرفته‌ایم . با جمعیت مهاجر و خصوصیات مهاجر پذیری تهران کاری نداریم . اما جلوی‌توسعه‌شهر، جلوی فعالیت های ساختمانی ،جلوی‌معاملات خانه‌و زمین را گرفته‌ایم . در بعضی محلات تهران بعنوان اینکه باید مشمول نوسازی واقع شوند‌از سال‌ها پیش‌نه‌اجازه‌ساختمان، نه اجازه مرمت ، نه اجازه خرید و نه اجازه فروش خانه و زمین بمردم میدهیم . شرایطی بوجود آورده‌ایم که مردم بسرمایه‌گذاری در کار های ساختمانی رغبت نمی کنند و بفرض که کسی تصمیم بکار ساختمان بگیرد او را از تصمیمش پشیمان میکنیم . جالب اینست که هیچکس قصد بوجود آوردن چنین شرایطی را نداشته است و کسی هم موافق و طرفدار آن نیست . بلکه این وضعیت بخودی خود ، درنتیجه تفکیك و تجزیه یك برنامه وسیع و مفید و لازم ، صورت وقوع پیدا کرده است . برنامه‌ای که هرگاه بطور همه‌جانبه عملی شود مشکلات بزرگی را حل خواهد کرد ولی اینطور نمی‌بند و یك خط درمیان خودش مزید برعلت و مسبب مشکلات تازه‌ای است.

حمله طرفداران سوریه به‌زندان بیروت هیجان بزرگی ایجاد کرد

بیروت- خبرگزاری فرانسه - حادثه «زندان حصار» و حمله گروهی از افراد مسلح برای آزاد کردن‌سروان سابق «فوادعواد» هیجان شدیدی در محافل لبنان به وجود آورده‌است .

روزنامه های‌بیروت جریان حمله افراد مسلح‌رابه‌زندان‌مرکزی‌بیروت با تفصیل در صفحات اول خود منعکس کرده‌اند .و هر یك ماجرا رابه نحوی تعریف کرده‌اند .

روزنامه الجریده «نوشته‌است که دونفر از اعضای بانفوذ حزبی که‌فواد به آن‌وابسته است بااجازه وزارت کشور در زندان به‌ملاقات فواد میروند تا او رااز ادامه‌اعتصاب غذا بازداشته‌واطمینان دهند که اقدامات آنهابرای آزادی اوبزودی به‌نتیجه خواهدرسید . طبق نوشته «الجریده »در همین موقع فواد و دو دوست او نگهبان زندان را از پای درآورده‌فرار می کنند ولی‌فواد براثر تیراندازی نگهبانان دیگر زندان زخمی میشود و مامورین دوباره‌او رادستگیرمیسازند.

روزنامه‌های بیروت برای این حادثه که در روز روشن روی‌داده اهمیت‌زیادی قائل شده و مسائل متعددی را پیش کشیده‌اند . آنها می‌پرسند مردی که از دوازده‌روز قبل باعتصاب غذا دست زده بود چگونه‌نیروی لازم‌برای دست‌وپنجه نرم کردن باپلیس را داشته‌است. وعلاوه بر این‌او اسلحه را از کجا بدست‌آورده‌است.

هنوز تحقیقات مقامات نظامی لبنان درباره‌این‌حادثه عجیب‌بپایان نرسیده‌است ولی‌روزنامه های‌بیروت معتقدند که «حزب خلق سوریه» دراین‌میان نقش‌مهمی بعهده داشته است. این روزنامه ها اضافه می کنند که‌این حزب سیاسی که پس ازکودتای نافرجام دسامبر ۱۹۶۱ برای مدتی دست از فعالیت کشیده بود اکنون‌دوباره‌خود رابرای‌عملیات ضد دولت‌لبنان آماده می کند.

قاهره - خبرگزاریها - فرماندهی نظامی مصر اعلام کردکه هواپیماهای مصری پایگاه های‌موشك های هاوك‌وانبار های سوخت اسرائیل‌درصحرای سینارا بمباران کرده‌اند .

این حمله درساعت۷ بعدازظهر دیروز بوقت‌تهران در بالوزاوالقنطره صورت گرفت .

هواپیماهای اسرائیل در این حمله به‌مقابله‌هواپیما های مصر نیامدند.هواپیماهای مصری‌دربازگشت سنگرهای‌اسرائیل‌را در امتداد کانال سوئز زیر آتش گرفتند و دو کامیون رانیز بمباران‌کردند.

سخنگوی‌اسرائیل گفت: حمله‌مزبور به‌غیرنظامیان اسرائیلی بودو تلفات‌وخسارات نداشته‌است.

هواپیماهای مصر پایگاههای موشکی و انبارهای سوخت اسرائیل را بمباران کردند

علاوه براین نبرد های پراکنده بین نیروهای اعراب‌و اسرائیل در کانال سوئز وجبهه اردن طی‌بیست وچهار ساعت اخیرادامه داشت . درخط آتش بس اسرائیل واردن واحدهای توپخانه طرفین یکدیگر راباشدت زیرآتش میگیرند.فدائیان فلسطین نیزدامنه عملیات کماندوئی خودرا گسترش می دهند .

سخنگوی نظامی اردن اظهارداشت که اسرائیلی ها با تیراندازی به سوی مواضع نیروهای اردن در منطقه «ام‌النخیله» نبرد را آغاز کردند. ولی در جریان این نبرد تلفاتی به نیروهای اردن وارد نیامد درجبهه کانال سوئز تادیشب‌ستون های دود از مواضع بمباران شده به هوا بلند میشد .

خبرنگاران جنگی اسرائیل گزارش داده‌اندروشنائی حریق‌هائی که بدنبال بمباران چهار ساعته ساحل غربی کانال سوئز بوجود آمده بود سراسر این‌جارا روشن ساخته بود .

سخنگوی سازمان آزادی بخش فلسطین در عمان اظهار داشت که کماندو های‌فلسطین دیشب‌بعملیات خود در دره اردن ارتفاعات جولان وسایر مناطق اشغالی ادامه دادوبه تلفات و خسارات سنگین به نیرو های اسرائیل وارد آوردند .

در دره اردن یك‌دسته از کماندو ها تاسیسات نظامی اسرائیل رابه موشك بستند و سه وسیله نقلیه نظامی را منهدم ساختند و گروهی از افراد دشمن را کشته یا زخمی کردند .

یك اردوگاه اسرائیل نیز در ارتفاعات جولان از طرف کماندو-های صاعقه باسلاحهای سنگین و بازوکا مورد حمله قرار گرفت و ضمنا کماندو ها به یك پاسگاه نظامی اسرائیل در ارتفاعات جولان حمله برده و کلیه افرادی را که در آنجا بودند کشته یا زخمی کردند .

سخنگوی پلیس اسرائیل‌اظهار داشت که ماموربن انتظامی مقدار زیادی مواد منفجره و لوازمی که در عملیات خرابکاری مورداستفاده قرار می‌گیرد ازدوخانه دهکده‌مواقع در نزدیکی «سن ژان‌دا کر»بدست آورده و چهار نفر را بازداشت کرده‌اند .

سن دستگیر شدگان بین ۲۵ و۳۰ سال است و همه آنها دریك سازمان کماندوئی‌فعالیت‌میکرده‌اند.

درجریان دستگیری عده‌ای از مظنونین در ساحل غربی رودار دن دو پلیس اسرائیلی زخمی گردیدو دو عرب نیز کشته شدند .

روزنامه «المحرر» چاپ بیروت در شماره امروز خود گزارش‌داده است که شب‌گذشته آتشبار های ساحلی لبنان یك واحد از نیروهای دریائی اسرائیل که به آبهای ساحلی این کشور وارد شده‌بودند زیر آتش گرفته‌اند .المحرراضافه کرده است که واحد دریائی اسرائیل در تعقیب کماندو های فلسطین که توسط دو قایق کوچك در سرزمین های اشغالی پیاده‌شده بودند به‌سواحل لبنان حمله‌کردند پس از آنکه کشتی های اسرائیل مواضع ساحلی لبنان را به گلوله بستند آتشبارهای ساحلی لبنان به‌تیراندازی آنها پاسخ دادندونبرد بین دو طرف برای مدت کوتاهی ادامه داشت .

حمله عمومی ویتکنگ بزودی آغاز میشود

سایگون - خبرگزاری فرانسه- سخنگوی پلیس ویتنام‌جنوبی اعلام داشت که ویت کنك ها در یك هفته اخیر ۷۷ نفر از غیرنظامیان ویتنامی را کشته و ۲۲۸ نفردیگر را زخمی کرده‌اند .

پلیس ویتنام جنوبی اضافه کرد که در این مدت ویت‌کنك‌ها ۱۱۸ نفر را ربوده و با خود برده‌اند .

سخنگوی دولت ویتنام جنوبی تائید کرد که ویت‌کنك ها در ۲۰ کیلومتری جنوب سایگون سه غیرنظامی ویتنامی رابا گلوله ازپای درآورده‌اند .

گزارش های رسیده از منابع کمونیستی نشان‌میدهد که‌ویت‌کنك ها بزودی بیك حمله عمومی جدید در سراسر ویتنام جنوبی دست خواهند زد . گفته می شود که‌در روز های اخیر عده زیادی از واحد های ویتنام شمالی‌وارد منطقه‌جنوبی شده‌اند تا درحمله‌عمومی ویت‌کنك ها شرکت کنند .

* **تکذیب**

هنری کابوت‌لاج که بتازگی از ریاست هیئت نمایندگی امریکا در کنفرانس پاریس کناره گیری‌کرد با صدور اعلامیه‌ای اظهارات رئیس هیئت نمایندگی ویتنام شمالی را در مذاکرات صلح پاریس تکذیب کرد .

رئیس هیئت نمایندگی ویتنام شمالی‌اخیرا دریك مصاحبه‌مطبوعاتی گفته‌بود که هنری کابوت‌لاج در تمام این مدت هرگز حاضر نشد باوی بطور خصوصی درباره مسائل عمومی ویتنام و عقب‌نشینی متقابل نیرو های امریکائی و ویتنامی وارد گفتگو شود .

لاج در اعلامیه خود اظهارداشته است که ما همواره حاضر هستیم درباره مسائل مربوط به صلح با نمایندگان ویتنام شمالی مذاکره کنیم . کابوت‌لاج قرار است تا چند روز دیگر پاریس را بسوی واشنگتن ترك کند و در غیاب او «فیلیپ جیب» تا وقتی که جانشین لاج تعیین نشده ریاست هیئت نمایندگی امریکا را در کنفرانس صلح پاریس بعهده خواهدداشت.

امریکا و شوروی قرارداد منع گسترش سلاحهای اتمی را تصویب کردند

هنگام با تصویب نهائی قرارداد منع گسترش سلاحهای اتمی در کاخ سفید واشنگتن و کاخ کرملین مسکو مذاکرات امریکا و شوروی درباره کنترل سلاحهای اتمی و استراتژیك در هلسینکی پایتخت فنلاند ادامه دارد و پیش میرود . ناظران‌سیاسی معتقدند با تفاهمی که بین دو طرف وجود دارد ممکن است در جریان‌ادامه مذاکرات امریکاو شوروی عملاایجاد سیستم های اتمی واستراتژیك خود را محدود کنند . در این‌عکس هیات‌های نمایندگی شوروی (دربالا) و امریکا هنگام ورود به محل تشکیل کنفرانس در هلسینکی دیده میشوند .
عکس رادیوئی اطلاعات

واشنگتن - خبرگزاری فرانسه- پرزیدنت ریچارد نیکسون ضمن مراسم ویژه‌ای که در کاخ سفید برپا شد اسناد مصوبه قرارداد جلوگیری از گسترش سلاح های اتمی را که در سیزدهم مارس گذشته از طرف مجلس سنای آمریکا تصویب شده بود امضاء کرد .

این مراسم در دفتر مخصوص رئیس جمهوری آمریکا برگزار شد .

پارلمان اتحاد جماهیر شوروی نیز پس از یکسال و نیم که‌امضای قراردادرابتعویق می‌انداخت‌سرانجام آن را امضاء کرد و باین ترتیب این قرارداد تقریبا در یك زمان در واشنگتن‌و مسکو بامضاءرسید.

مراسم امضای قرارداد درمسکو در کاخ کرملین بعمل آمد . در کاخ سفید واشنگتن از عده‌زیادی برای شرکت‌در مراسم امضای این قرارداد دعوت شده بود .جانسون رئیس جمهوری دین‌راسك وزیر امور خارجه سابق آمریکا ازجمله کسانی بودند که در این مراسم شرکت داشتند .

نیکسون پس از آنکه قراردادرا در چهار نسخه در برابر روزنامه‌نگاران امضاء کرد گفت :

من امروز اسناد مصوب قرارداد جلوگیری از گسترش سلاحهای اتمی را که درمارس ۱۹۶۹ ازطرف سناتصویب شده بود امضاءکردم. مذاکرات در باره این قرارداد و امضای آن در دوران ریاست جمهوری سه رئیس جمهوری‌صورت گرفته و امضای‌آن از طرف‌آمریکا نشانه علاقه شدید این کشور به آرمان صلح است . و امید وارم کشور های دیگر نیز هرچه‌زودتر آن را امضاء کنندتا مفاد قرارداد بمورد اجرا گذاشته شود .

نیکسون گفت دولت آمریکا در جستجوی قرارداد های عادلانه وسودمند است که بتواند تولید سلاحهای جنگی را محدود کرده و به جنك هاوبرخورد های‌مسلحانه خطرناك که امنیت و صلح جهان را تهدید میکند پایان دهد .

* **یك قدم بسوی صلح**

اوتانت دبیر کل سازمان ملل تصویب‌قرارداد منع گسترش‌سلاح اتمی ر اتوسط آمریکا وشوروی «یك قدم بزرك بسوی هدف خلع سلاح کامل» نامید . سخنگوی اوتانت گفت : وی از تصویب این قرارداد بسیار خوشحال است .

در مسکو گرومیکو در مراسم تصویب این قرار داد گفت : قرارداد مزبور به بهبود اوضاع بین‌المللی کمك کرده تا حدودی راه را برای اقدامات دیگر در این‌جهت باز میکند . وی‌یادآور شد که رهبران‌آلمان غربی ازجمله ویلی‌برانت صدراعظم قصد خود را به امضای این قرارداد درآینده نزدیك اعلام کرده‌اند .

تاکنون ۲۲ کشور آنرا تصویب کرده‌اند .

محاکمه نظامی عامل کشتار دستجمعی ویتنام

واشنگتن -ارتش‌امریکا دستور دادیك‌دادگاه‌نظامی ستوان یکم ویلیام کالی‌رابجرم کشتاردسته‌جمعی ازپیش‌آماده شده چند صد نفر روستائی‌ویتنامی در سال گذشته‌در ایالت «کوانك‌نگای»محاکمه کند.

درعین حال دستور داده شد که تحقیقات‌محلی‌بیشتری صورت‌بگیرد و معلوم شود تحقیقات قبلی در باره‌کشتار دسته جمعی در دهکده سونك‌مای در ۱۹ مارس۱۹۶۸کافی بوده‌است یانه.

ژنرال‌تالبوت ، فرمانده فورت- بنینك درجئورجیا ، رئیس دادگاه خواهدبودواگر هر پنج عضودادگاه او را محکوم کننداعدام خواهدشدو درصورتی که اکثریت محکومش کندبه‌حبس ابدمحکوم خواهد گردید.

در ادعانامه گفته شده که‌کالی شخصا با تفنك افراد را کشته است،اماطبق قوانین‌ارتش آمریکا دستور کشتن نیز ، اگرچه‌دستور دهنده خود در کشتن شرکت‌نکند، جنایت محسوب میشود .

۲۵نفرسرباز وسرباز سابق نیز تحت‌بازجوئی هستند . محاکمه‌کالی درحدود یکماه دیگرشروع خواهد شد.

ردو خورد افراطیون دست چپی و دست راستی های ایتالیا

رم -خبرگزاری فرانسه دیروز باردیگر در بسیاری از شهر های ایتالیا زد و خورد های شدیدی بین افراطیون دست راستی ودست چپ روی دادو گروهی در اثنای تظاهرات خیابانی زخمی شدند .

در میلان بین دویست نفر از افراطیون دست راستی و عده‌ای از جوانان که با عملیات تحریك‌آمیز دست‌راستی‌ها مخالف هستند‌برخورد شدیدی روی داده که با مداخله ماموربن پلیس پایان یافت .دیشب شعبه حزب کمونیست در میلان بوسیله کوکتل مولوتف‌مورد حمله قرار گرفت و در «کوزنزا» نیز زدو خورد شدیدی بین نئوفاشیستها و «مارکسیست‌ها» در گرفت درشهر رم سیصدنفر از جوانان ایتالیائی سلطنت طلب بعنوان اعتراض‌بمرك یك مامور پلیس در جریان حوادث میلان در خیابان های شهر دست به تظاهرات زدند .

یك وزیر سابق و ژنرال لورنزو رئیس سابق سرویس های مخفی ایتالیا در این تظاهرات شرکت داشتند .

کشف منابع عظیم نفت در سینا

لندن- آسوشیتدپرس -جان کینك مدیر یك کمپانی امریکائی این خبر را که امتیاز حفاری نفت در مناطق اشغالی اسرائیل در صحرای سینا به آن کمپانی داده شده تکذیب کرد .

وی گفت : کمپانی‌ما فقط‌برآورد ها و توصیه های زمین شناسی و ژئوفیزیك برای دولت اسرائیل تهیه می کند و مطالعاتی از نظر اکتشاف انجام میدهد و آنچه را یافته است باطلاع دولت اسرائیل میرساند .

جان کینك گفت :نتایج مطالعات ما نشان میدهد که منابع نفت‌در صحرای سینا ازخلیج حفاری نفت در مناطق اشغالی اسرائیل در صحرای سینا به آن کمپانی داده شده تکذیب کرد .

وی گفت : کمپانی‌ما فقط‌برآورد ها و توصیه های زمین شناسی و ژئوفیزیك برای دولت اسرائیل تهیه می کند و مطالعاتی از نظر اکتشاف انجام میدهد و آنچه را یافته است باطلاع دولت اسرائیل میرساند .

وی از این سئوال که کمپانی کینك ازکی در خلیج سوئز به حفاری نفت مشغول میشود ؟ناراحت شد و حاضر نشد بگوید در کجای خلیج سوئز و درچه زمانی حفاری نفت شروع می شود .

وی گفت : من‌نمیدانم که‌حفاری کی شروع می شود . در آینده در این باره تصمیم گرفته‌میشود. اما افشاء کرد که‌حفاری راکمپانی کنتینك هورم کانادائی مقاطعه‌کار انجام میدهد .

آگهی از شرکت سهامی تلفن ایران

شرکت سهامی تلفن ایرا ن‌از هرگونه ناراحتی که درنتیجه برگرداندن کابل‌طبعا متوجه‌مشترکان محترم میشود قبلاتاسف خود را ابراز داشته وبدینوسیله باطلاع میرساند قسمتی از کابل های منطقه زیر :

۱- شمالا به خیابان شاهرضا
۲- شرقا به ابن‌سینا
٤- غربا به ظهیرالدوله و خیام

بعلت ضرورت فنی برگردان میشود ناگزیر شماره تلفن مشترکان محترم منطقه مزبور باشماره های جدیدی که در اختیار قسمت اطلاعات (۰۸) گذارد مشده از روز۱۲ر۹ر۴۸ تعویض خواهد شد .م.الف ۹۲٤۶

شرکت سهامی تلفن ایران

۵۸۸۸-۱

آگهی مناقصه شماره ۳۱۸

سازمان آب وبرق خوزستان تهیه ۸هزار کیلو گوشت تازه گوسفند نر بدون دنبه و چربی و تمیز شده ،۷ هزار کیلو گوشت تازه گاو،ران ودست بدون دنبه و چربی و تمیز شده، ۲ هزار کیلو گوشت تازه فیله وراسته گاو تمیز شده، ۳۵۰ عدد زبان گاو تازه و بزرك ، ۳۰۰ عد دمغز گاو (تمیز شده)، ششصد دست دل وجگر و قلوه گوسفند (تازه و تمیز شده) چهارصد دست کله وپاچه کامل‌گوسفند (تازه و تمیز شده) را تحویل انبار طرح نیشکر هفت تپه واقع در ۵۵ کیلومتری اندیمشك از طریق مناقصه خریداری مینماید .

داوطلبان مایل به شرکت در مناقصه میتوانند بامراجعه به اداره تدارکات سازمان در اهواز یا تهران ،بلوار الیزابت - خیابان میکده شماره ۱۲ودریافت برك مشخصات وشرائط‌معامله پیشنهاد خود را برطبق مفادمندرجه در برك‌مزبور تنظیم وتاآخر وقت اداری ۲٤ر۹ر۴۸ بدفتر اداره تدارکات سازمان در اهواز تسلیم نمایند .

پیشنهادات در ساعت ۱۱صبح روز ۲۵ر۹ر۴۸ در دفتر مدیر امور اداری سازمان باز وقرائت خواهد شد .

حضور پیشنهاد دهندگان در جلسه آزاد است و سازمان‌در رد ویا قبول یك یا کلیه پیشنهادات مختار می‌باشد .م.الف۹۲۳٤

سازمان آب و برق‌خوزستان

۵۸۸۹٤-۱ ۲-۱

آگهی احضار مشمولین قانون خدمات اجتماعی زنان در سراسر کشور

بفرمان مطاع مبارك شاهنشاه آریامهر و در اجرای قانون خدمات اجتماعی زنان بکلیه‌زنان ودوشیزگان دیپلمه ولیسانسیه وبالاتر که از اول شهریور چهل‌و هشت تا آخر سال جاری فارغ‌التحصیل میشوند اعلام مینماید بمنظور تامین احتیاجات دولت در فروردین ماه۱۳٤۹ ورسیدگی به وضع مشمولی خود از اول آذرماه تاآخر سال ۱۳٤۸ بادر دست داشتن عین مدرك تحصیلی و شناسنامه و دو قطعه عکس ٤در٦ به اداره آموزش وپرورش محل مراجعه و ثبت‌نام بعمل آورند . ثبت‌نام این‌قبیل فارغ‌التحصیلان الزامی است و افرادی که در مدت قید شده در این آگهی خود را معرفی نکنند غایب شناخته میشوند وبه استناد تبصره ماده ۲۰ آئین‌نامه اجرائی قانون مذکور غائبین به منزله کسانی هستند که از انجام خدمت مقرردرقانون‌خدمات اجتماعی زنان سرباز زده‌اند .

وزیر آموزش و پرورش

۳۰۱

۵۸۷۹۸-۱

آگهی ثبت نام

مرکز تحقیقات علمی انستیتو سرطان باکمك مالی جمعیت ملی مبارزه باسرطان بمنظور تکمیل کادر فنی مراکز پیش - گیری و تشخیص زودرس سرطان و مجهز نمودن افراد فنی آزمایشگاههای سیتوپاتولوژی سراسر کشورهشتمین دوره‌تربیت سیتوتکنولوژیست هارا دراول دیماه ۴۸در مرکز تحقیقات‌علمی انستیتو سرطان بیمارستان پهلوی آغاز خواهد نمود .

افرادی می توانند دراین کلاس ثبت‌نام کنند که علاوه بردارا بودن دیپلم کامل دبیرستان (طبیعی یا ریاضی) مدت ۲-۳سال نیز در یکی از رشته های علوم یا طبیعی تحصیل نموده باشند بنابراین دانش آموختگان دوره های‌علوم آزمایشگاهی.مامائی. عالی پرستاری و لیسانسیه های‌بیولوژی بخوبی میتوانند در این دوره شرکت نمایند .علاقمندان برای کسب اطلاعات ونام‌نویسی می‌توانند تاتاریخ ۲۵ آذرماه ۴۸ همه روزه صبح ها به مرکز تحقیقات‌علمی انستیتو سرطان .بخش سیتولوژی مراجعه کنند.

انتخاب داوطلبان از طریق مصاحبه و مسابقه انجام میشود، ضمنا به چندنفرافراد برگزیده طبق نظریه کمیته فنی ازطریق جمعیت ملی مبارزه باسرطان کمك هزینه تحصیلی پرداخت خواهد شد .م.الف ۹۲٤۰

از طرف رئیس دانشکده . دکتر ضیائی

۵۸۸۹۰-۱ ۳-۱

کلاسهای انگلیسی انجمن ایران و آمریکا

ثبت نام برای کلاسهای پنج روز در هفته درروز های‌چهارشنبه پنجم وشنبه هشتم و یکشنبه نهم آذرماه صبح ها از ساعت۱۱ الی ۱ وبعد از ظهر ها از ساعت ٤الی ٦بعمل خواهد آمد .

روز اول ثبت‌نام برای کلاسهای شش به‌بالاوروز دوم ثبت‌نام برای کلاسهای یك الی پنج وروز سوم برای دانشجویان جدید ثبت‌نام خواهد شد .این کلاسها در ساعات دوازده الی یك و یك الی دو و دوازده و نیم الی یك‌و نیم وپنج وربع کم الی‌شش ربع کم دایر می‌باشد .

نشانی -خیابان وصال شیرازی تلفن ۴۷٤۳۸

۵۸۶٤۰-۱ ۳-۱

دائرةالمعارف قرن‌بیستم

مجله جوانان برای نخستین‌بار در ایران دست‌بانتشار دائرةالمعارف قرن بیستم زده است و دراین مجموعه ، تمام‌اشخاص برجسته‌ای که‌در تغییر سیمای جامعه قرن بیستم بنوعی سهیم بوده‌اند معرفی‌میشود

مجله‌جوانان

مطالعه این دائرةالمعارف را بعموم‌توصیه می کند

بدعوت انجمن دوشیزگان وبانوان

مهیج‌ترین مسابقه بسکتبال

بین تیم دختران جوانان اصفهان

وتیمهای :

آرارات . پاس . انجمن

در روزهای :

۵ -٦ و۷ آذرماه

ازساعت ۵ونیم بعدازظهر دراستادیوم فرح پهلوی . برای تهیه‌کارت ورودی به‌گیشه‌استادیوم مراجعه فرمائید.

مؤسسه فرهنگی فرند

از کودکان ۲ تا۱۲ ساله کارمندان بانك ملی ایران زیرنظر خانم ضرغام باسی‌درصد تخفیف ثبت‌نام مینماید شرایط ثبت‌نام (پدر یا مادر کودك کارمند بانك باشد)منتظر آگهی بعدی راجع به پانسیون کودکان کارمندان بانك ملی ایران‌باشید‌آدرس - خیابان پهلوی محمودیه تلفن ۸۹۰۹۸۳

۱-۲ آ-۵۸۷۸۰

برنامه آذرماه ۱۳٤۸

تالارررودکی

باتغییراتی که درآن پیش‌آمده است

چهارشنبه ۵ آذر رقصهای ترکمنی و تربت جام - ترانه‌های بومی - کنسرت ایرانی تالار رودکی

پنجشنبه ٦ آذر رقصهای ترکمنی و کردی ترانه‌های بومی-کنسرت ایرانی تالاررودکی

یکشنبه ۱۰٦ آذر اپرای‌توسکا از چاکوموپوچینی - بوسیله گروه اپرای تهران

چهارشنبه۱۹آذر رومئو ژولیت از سرژ پروکفیف - بوسیله سازمان ملی باله‌ایران

شنبه ۲۲ آذر رومئو ژولیت از سرژ پروکفیف -بوسیله‌ی‌سازمان‌ملی باله‌ی‌ایران

دوشنبه ۲٤ آذر اپرای ریگولتو از جوزیه وردی - بوسیله گروه اپرای تهران

چهارشنبه۲٦آذر کنسرتو‌نفری‌کنسرسیوم کلاسیکوم آلمان ، باآثاری از موتسارت ، هیندمیت ، شوبرت (ویژه‌ی اعضای انجمن ملارمونیك تهران)

پنجشنبه ۲۷ آذر اپرای سرواپا درونا از : پرگولزی - بوسیله‌ی گروه اپرای تهران
اپرای کاوالریا روستیکانا از ماسکانی - بوسیله گروه اپرای تهران

یکشنبه۳۰آذر باله‌ی‌سیندرلا -ازپروکفیف- بوسیله سازمان ملی باله‌ی ایران

همسر سوکارنو گفت: سوهارتو باید برکنار شود

توکیو - خبرگزاری ژاپن خبر داد که سارادوی ، زن ژاپنی سوکارنو رئیس جمهوری سابق اندونزی تقاضای طلاق کرده‌است.
این تقاضا به آدام مالیك وزیر امور خارجه اندونزی که به‌توکیو آمده تسلیم شده است . سارا که چند روز پیش از اندونزی وارد ژاپن شد ۲۹ سال دارد و سابقا مهماندار کاباره بوده است .
وی گفته‌است:اگر چه‌سوکارنو را دوست دارد ، اما چون نمیتواند او را ببیند و علاوه بر این‌شایعاتی برضد سوکارنوبمناسبت این‌ازدواج جریان دارد ، تقاضای طلاق می کند .
اما وکیل‌مدافع‌همسر سوکارنو گفت وی میخواهد از سوکارنو طلاق بگیرد تا از مقالاتی که قصد دارد در مورد دولت پرزیدنت سوهارتو بنویسد مسئولیتی متوجه سوکارنو نشود .
در اندونزی اخیرا گزارش هائی درباره اختلاس ٦۵ میلیون دلار توسط سوکارنو و همسرش‌انتشار یافته ، منظور همسر سوکارنوپاسخ دادن باین اتهامات است . خانم سوکارنو معتقد است که منظوراز اشاعه این گزارش‌ها پرده گذاردن روی شیوع فساد در دستگاه های دولتی اندونزی است .

کنگو مرزهای خود را بست

کینشازا- کنگوبرازاویل‌امروزمرزهای خود رابست‌و اعلام کردهرهواپیمائی که‌بدون‌اجازه قبلی‌درآسمان این کشورظاهر شودسرنگون خواهدشد . دولت کنگوبرازاویل اعلام کردهواپیما هائی که‌قصد ورودبه‌آسمان این کشور رادارند باید ٤۸ساعت قبل به‌دولت‌کنگو اطلاع‌دهند.روابط دوکشور کنگوبراز اویل‌وکنگو کیشنازا که در چند سال گذشته‌تیره بوداخیراوخیم‌ترشده واین‌دوکشور یکدیگر را تهدیدکرده‌اند

گربه در مسابقه سك دوانی

هنك‌کنك - یك گربه که در مسیر مسابقه‌سك‌دوانی وارد‌شده بود پاره‌پاره شد . در ماکائو دیروز یك مسابقه سك‌دوانی برقرار شده بود که در آن شش سك شرکت داشتند . در موقعی‌که سك‌ها بسوی هدف میدویدند ، گربه‌ای واردمسیر شد . دوسك اول و دوم مسابقه را رها کرده بدریدن گربه پرداختند . هیئت ناظر باین‌مناسبت مسابقه را باطل اعلام کرد .

فضانوردان از اقیانوس طوفانها در اقیانوس آرام فرود آمدند

هوستون - یونایتدپرس - کپسول سرویس آپولو - ۱۲ در ساعت ۱۲ دیشب بوقت‌تهران با انفجاری ازسفینه فرماندهی جدا شد و بسوی زمین به حرکت درآمد .
۱۲ دقیقه پس از این جدا شدن کپسول سرویس‌که حامل چارلزکنراد، آلن‌بین و ریچارد گوردون بود وارد جو زمین گردید و درست پس از ۱۰ روز و ٤٤ دقیقه پس از برخاستن از زمین وارد زمین شد . محل فرود در ٦٤۰ کیلومتری جنوب شرقی ساموآ بود وساعت دقیق فرود ۲۸ دقیقه پس از نیمه شب بوقت تهران بود .
ناوهواپیمابر «هورنت» قایق های نجات ، هلیکوپترها و هواپیما ها در اطراف محل فرود گشت میزدند و منتظر بودند که برای گرفتن کپسول سرویس اقدام کنند . جریان فرودواز آب گرفتن کپسول توسط تلویزیونی که روی ناو هورنت نصب شده بودبه هوستون و از آنجا به سراسر جهان پخش میشد . در لحظات فرود برج کنترل مکالمات فضانوردان را می‌شنید ولی پخش نمی‌کرد .
از این‌رو معلوم نشد که فضانوردان در این لحظات خطیر چه میگویند . محل فرود در حدود ٦ کیلومتر دورتر ازمحلی بودکه‌برای‌آن تعیین شده‌بود کپسول سرویس حامل فضانوردان‌وقتی به نزدیك زمین رسید چترهای نجات نارنجی وسفید رنك آن باز شد ودر آسمان صاف ،زیر نور خورشیدبخوبی دیده میشد و می‌درخشید . باین جهت روشن‌ترین وبهترین‌تصاویراز بازگشت یك‌سفینه در اختیار همه جهانیان قرار گرفت .
در تمام مدت ارتباط بین کپسول سرویس و مرکز هوستون برقراربود و کنراد میگفت : ما درست داریم به زمین‌نزدیك میشویم .آلن‌بین میگفت: صدای شما را بلند و روشن‌می‌شنویم.
دریا نسبتا آرام بود و بزرگترین موجها ۲ متر بیشتر ارتفاع نداشتند . محل فرود سفینه در ٤ ونیم کیلومتری ناو هورنت‌بودودوربین های‌تلویزیون بخوبی توانستند از آنهاعکس بگیرند.
وقتی هلیکوپترها برای گرفتن کپسول بآن‌نزدیك‌میشدند، فضانوردان توانستند باباد کردن کیسه های‌لاستیکی که در اطراف کپسول قرار داشت‌آنرا در اقیانوس راست نگهدارند و کار هلیکوپتر ها را آسان کنند .
یك هلیکوپتر کپسول را برداشته برعرشه ناوهورنت آوردوفضانوردان درحالیکه لباس‌های ضد آلودگی‌دربر داشتند بطور جداگانه به عرشه منتقل شدند . ابتدا کنراد از کپسول بیرون آمد و بعد گوردون و آخر ازهمه آلن‌بین .
جریان بیرون آمدن و سوار هلیکوپتر شدن همگی بآسانی صورت گرفت و هیچ مشکلی پیش نیامد .
قبل از فرود وقتی سفینه بحوالی جو زمین رسید ، کپسول از آن جدا شد ودر ارتفاع ۱۲۲ کیلومتری‌زمین هنوز سرعت سفینه در حدود ۳۸ هزار کیلومتر در ساعت بود . بعد از جدا شدن قسمت پهن کپسول فرماندهی را چرخ داده به عقب بردند و دماغه مخروطی سفینه به‌جو برخورد کرد .
این برخورد مانند گلوله‌ای بود . اماجو زمین که‌هرلحظه غلیظ‌تر میشد مرتب از سرعت سفینه میکاست. دراین موقع جدار کپسول بشدت داغ شده بود وگاز های ایونیزه مانند لفافی کپسول را در بر گرفته بودند . تاآنکه پنج دقیقه قبل از فرود برزمین چتر های نجات باز شد وکپسول را آرام فرود آورد .
* درجه گرفتند
پرزیدنت نیکسون به سه فضانورد اپولو -۱۲ بلافاصله‌پس‌ازبازگشت موفقیت آمیزشان ترفیع داد.آنها قبل از این درجه ناخدا دوم‌داشتند وبدرجه ناخدا یکمی نائل شدند.
آلن بین‌در ماه گذشته ناخدادوم شده بود .
نیکسون از کاخ سفیدواشنگتن این‌خبررا تلفنی بفضانوردان‌داد. و این موقع فضانوردان از عرشه ناو هورنت بداخل قرنطینه فضائی که روی عرشه بود رفته بودند .
نیکسون به‌آنها گفت : من بعنوان فرمانده کل قوا تصمیم گرفته‌ام بشما ترفیع بدهم واز امروز هرسه شما کاپیتان میشوید . کاپیتان‌در نیروی‌دریائی آمریکامعادل‌سرهنك در نیروی زمینی است . نیکسون ضمن این تماس تلفنی از اینکه نتوانسته در کشتی هورنت حضور یافته واز فضانوردان استقبال‌کند اظهار تاسف کرد . فضانوردان از شنیدن خبر ترفیع درجه‌خودسخت خوشحال شدند .
* انعکاس در شوروی
ساتو نخست‌وزیر ژاپن که‌فرود فضانوردان را در هتلی در سانفرانسیسکو از روی تلویزیون تماشا میکرد ، بلافاصله پیام تبریکی به‌پرزیدنت نیکسون‌فرستاد وبرای برنامه‌های فضائی آمریکا آرزوی موفقیت کرد .
خبرگزاری تاس دیشب فورا خبر بازگشت فضانوردان را پخش کرد وبه‌آنها لقب «شجاع» داد .
نودقیقه پس از فرود کپسول در اقیانوس آرام خبرگزاری تاس‌خبر آنرا پخش کرد . تلویزیون‌مسکو این خبر را در همان موقع داد،اما عکسی از مراسم فرود پخش‌نکرد.

سفینه شوروی

مسکو - شوروی یك‌ماه مصنوعی دیگر از نوع کاسموس به‌فضا پرتاب‌کرد. خبرگزاری تاس گزارش داد که کاسموس ۳۱۱ با موفقیت در مدار قرار گرفته و نزدیکترین فاصله آن از زمین ۲۸۳ کیلومتر است‌ودر هر ۹۳ دقیقه یکبار‌درزمین گردش میکند . تاس اضافه کرد که دستگاه های علمی کاسموس ۳۱۱ بخوبی کار میکند .

منظره‌ای که‌هیچکس‌ندیده

فضانوردان آپولو -۱۲ موقع بازگشت دنبال کلماتی میگشتند تا منظره تماشائی زمین زیر پای خود را توصیف کنند .
یکی از فضانوردان گفت :«چه صفتی بهتر ازتماشائی سراغ‌دارید بمن بگوئید تاآن را بکار برم .»
بعلت آنکه فرود آنها درروز انجام میگرفت آنها منظره‌ای دیدند که تاکنون هیچ بشری ندیده است .
بعلت موقعیت خاص‌یانکی‌کلیپر خورشیدبرای آنها درکسوف‌جزئی واقع شده بود و آنها گفتند که نوراسرارآمیزی در مرکز جهان می‌بینند . آنها در نقطه‌ای ازجهان رعد و برق را دیدند و آنرا مانند «پرنده آتشین که در میان طوفان میرقصید» توصیف کردند . ستاره زهره را «مانند الماسی که درروی مخمل سیاه قرار گرفته باشد» وصف نمودند .
آلن‌بین گفت : ما خورشید را پشت زمین می‌بینیم . قسمت تاریك زمین راخوب مشاهده میکنیم ودر حد فاصل آنها نوارهای باریك قرمز و آبی می‌بینیم .
اندکی بعد : ابر های اطراف زمین کاملا روشن هستند - در طرف راست آنها لکه سیاهی دیده میشود . منظره‌افسانه آمیزی‌است.
* قرنطینه
چارلز کنراد ریچارد گوردون وآلن‌بین سرنشینان سفینه‌آپولو۱۲ مانند سرنشینان سفینه آپولو ۱۱ مدت ۲۱ روز در قرنطینه خواهند ماند و در این‌مدت هیچکس اجازه نزدیك شدن به مسافران ماه را نخواهد داشت .
سخنگوی سازمان ملی فضائی آمریکاکه‌این‌مطلب‌را باخبرنگاران درمیان گذاشت گفت هنوز بطور قطع معلوم نشده است که کره ماه‌فاقد میکروب‌و میکرواورگانیسم های خطرنا ك‌است . و بنابراین رعایت احتیاط ایجاب میکند که مسافران ماه مدت ۲۱ روز در قرنطینه باقی بمانندو در این مدت آنها بدقت مورد آزمایش پزشکی قرار خواهند گرفت و علاوه بر سه فضانورد یك افسر مطبوعاتی ناسا و ده نفر دیگر از جمله یك آشپز و دو کمك آشپز درقرنطینه باقی خواهند ماند .
* جشن گرفتند
خانواده فضانوردان در هوستون باشامپانی‌وآتش‌بازی ، آوازوسرود بازگشت سه‌فضانورد را از سفر ماه جشن گرفتند .
باربارا گوردون گفت : حالامن میتوانم درست فکر کنم . اما متاسفم که چیزی نمیتوانم بگویم. مثل اینکه زبانم کرخ شده‌است.
وی باتفاق جین‌کنراد وسوبین (همسران کنراد وآلن‌بین) درست در لحظه‌ای که سفینه در آب‌افتاد شیشه شامپانی را گشودند .
خانم‌بین گفت : منظره این سفینه باچترهای نجاتش قشنگ ترین منظره‌ای است که من در عمرم دیده‌ام .
خانم کنراد فقط گفت : شگفت افسانه‌ای ، عظیم .
بچه‌های فضانوردان نیز دراین شادی و سرور شرکت داشتند .
خانم گوردون وقتی به‌مکالمه تلفنی نیکسون بافضانوردان گوش داد و فهمید شوهرش ترفیع گرفته است گفت : باور می‌کنید ، او ناخدا (سرهنك) شد .
لاری ۱۲ ساله ، بچه گوردون گفت : بابا حتما وقتی درجه‌گرفته یك لبخند زده است .

متن مکالمه با نیکسون

متن مکالمه تلفنی که بین پرزیدنت نیکسون و سه فضانورد امریکائی صورت گرفت باین‌شرح است :
رئیس جمهوری : شما آنجا هستید ؟ حال هرسه‌تای شما خوب است ؟
فضانوردان : بله ، آقای رئیس جمهوری .
رئیس جمهوری : خوشوقتم که باین مناسبت‌بشما خوش‌آمدبگویم خیلی دلم میخواست که در ناو هواپیمابر «هورنت» با شما ملاقات میکردم .
من مانند میلیون ها امریکائی دیگر عملیات شما را در تلویزیون تماشا کردم‌ام اگر بخاطر داشته باشید قبل از آنکه شما بسوی‌ماه حرکت کنید بوسیله تلفن با شما و همسران شما صحبت کرده واز شما دعوت کردم‌که پس‌ازبازگشت از این سفر به کاخ سفید بیائید این دعوت هنوز بقوت خود باقیست شما کنراد نخستین مردی بودید که در کره ماه آواز خواندید .
کنراد - شاید اینطور باشد .
رئیس جمهوری : شما برای نخستین‌بار در کره‌ماه زلزله ایجاد کردید و برای نخستین‌باردرسفینه فضائی کنفرانس مطبوعاتی تشکیل دادید و تصور میکنم که ملت تاحدی مدیون شما باشد .
فضانوردان - سپاسگزاریم آقای رئیس جمهوری .
رئیس جمهوری - خداحافظ بامید دیدار .

مجروح شد

دیشب هنگامی که آلن‌بین از کپسول مخصوص فرود درآقیانوس میشد قسمتی از صورت خود را باندپیچی کرده بود . آلن‌بین‌گفت هنگام فرود از جو زمین براثر برخورد با دیواره سفینه صورت‌او مختصر جراحتی برداشته است .

رودلف هس ، معاون هیتلر بیمار شد

برلن - رودلف‌هس معاون سابق آدولف‌هیتلر که پس از آزادشدن فن‌شیراخ وسایر محکومین نازی به‌تنهائی در زندان مخصوص‌سران نازی بسر میبرد دیشب بدنبال ابتلابدل‌درد شدید به بیمارستان نظامی انگلیس در برلن غربی انتقال یافت . هس‌اکنون ۷۵ سال دارد وپس از پایان محاکمات نورنبرك در زندان متفقین درآلمان غربی‌بسر میبرد‌ممکن‌است غربیها‌از بیماری «رودلف‌هس» استفاده کنند وباردیگر در صدد جلب موافقت شوروی برای آزادی او برآیند.
معاون وفادار و متعصب هیتلر که از سال ۱۹٤۱ پس از فرارش به اسکاتلند بزندان افتاد . اکنون درزندانی بسر می‌برد که در آغاز برای نگهداری ٦٦۰ زندانی‌ساخته شد اما اکنون فقط یك‌زندانی دارد و آنهم رودلف‌هس است . اگر رودلف‌هس بمیرد بموجب مقررات متحدین در میان دیوارزندان‌قدیمی منطقه «اسپاندائو» در منطقه‌اشغالی انگلیس وبرلین دفن می‌شود .

بخش صنعتی شرکت شبرنگ عرضه میکند:

سُمباده (۳-اِم) 3M آمریکا

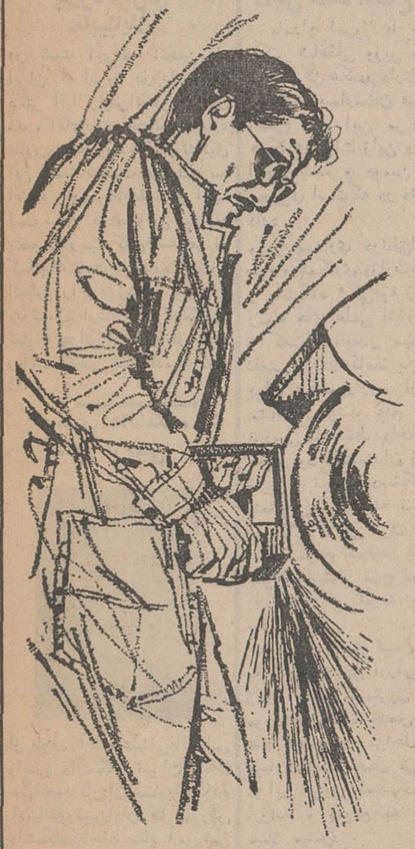

چون بیشترو بهتر کار میکند
بمراتب باصرفه تراست

سمباده 3M بصورت ورق - دیسك - رول

برای صنایع فلز - چوب - چرم - لاستیك پلاستیك

شرکت شبرنگ
تخت جمشید مقابل سفارت امریکا
تلفن ۷٦۰۰٦٤

3M Coated Abrasives
MINNESOTA MINING & MANUFACTURING CO.

کارخانجات ایران‌مکث لازم میداند از کلیه ادارات مؤسسات و صاحبان صنایع ذیل که‌باخرید دستگاه‌تهویه گرم‌ایران مکث نسبت‌به محصولات‌ما ابراز اطمینان نموده‌اند تشکر نماید

اداره‌مهندسی ارتش - نیروی‌هوائی شاهنشاهی - بانك‌ملی‌ایران - کارخانجات ذوب‌آهن‌ایران - کارخانجات‌جیپ‌آریا وشاهین - کارخانه‌لیلاندموتور - کارخانه پیرلس‌ایران - کارخانه ری.او.واك - کارخانه کفش‌شادان‌پور - کارخانه بافنده - ایران‌بایکا - کارخانجات‌آردل - کارخانه اونیورسال و اکثرسینماهای تهران و شهرستانها

ایران‌مکث اولین سازنده تهویه گرم در ایران

ازامشب درسینماهای

ری - مراد - فردوسی
دنیا - دریا - قصرطلائی
کارون - پرسپولیس - جهان

اثری شورانگیز و پراحساس از سینمای هند برای دوستداران فیلمهای دراماتیك

دلها و آرزوها

باشرکت : شرمیلاتاگور - بیسواجیت ممتاز - هلن - پرتیوی‌راج

ازفردا آغاز دومین هفته نمایش

درسینماهای ریولی - کاپری

میشل‌اوکلر - پیربراسور - ریموندپلگرن
کلودژاد - پل‌بارژ در فیلمی از آندره‌اونه بل

مکوم

سینماسکوپ رنگی

ازروز پنجشنبه ۱۳ آذرماه فقط در سینما دیاموند

لطیف‌ترین داستان عشقی که تاکنون بر پرده سینما درخشیده است

باربارا استرایسند
برنده جایزه اسکار برای همین فیلم
و.. عمر شریف در فیلم
دختر مسخره
بکارگردانی : ویلیام وایلر FUNNY GIRL
رنگی - بطریقه ۷۰ میلیمتری
(باصدای استریوفونیك ٦ باندی) محصول کلمبیا

«ویلیام‌وایلر» با انتخاب «باربارا استرایسند» برای نقش‌نخست فیلم«دخترمسخره» معبود جدیدی درپهنه‌سینماخلق کرده‌است

اکر دندان مصنوعی دارید

ازلقی و بلند شدن وصدا کردن دندان مصنوعی شما جلوگیری مینماید .
دندان مصنوعی راثابت نموده مانع فشار روی لثه میشود و به‌شما کمك میکند
کرانواع غذا را میل نمائید و براحتی صحبت کنید بخندید و عطسه نمائید .
فروش در تمام داروخانه‌ها

بدنبال مذاکرات امروز صاحبان صنایع ووزیر آبادانی و مسکن گفته شد :

ساختمان آپارتمانهای کارگری در تهران آغاز میشود

● دولت برای ساختمان این آپارتمانها زمین ووام طویل المدت بابهره عادلانه میدهد

صبح امروز جلسه‌ای از صاحبان صنایع تهران ، بمنظور تامین مسکن برای کارگران کارخانجات پایتخت در دفتر آقای محمدیگانه وزیر آبادانی ومسکن تشکیل شد .

در این جلسه که بیش از ١٧ نفر از صاحبان صنایع شرکت داشتند وزیر آبادانی و مسکن گفت موضوعی که در این جلسه مطرح است مربوط به تامین مسکن برای کارگران میباشد اگر خاطر آقایان باشد چندی پیش پرسشنامه هائی فرستاده بودیم که بطور یقین مورد استقبال قرار گرفت. البته در این زمینه دید های اجتماعی وجود دارد که شاهنشاه آریامهر بکلیه این دیدها برای رفاه زندگی طبقه کارگر همیشه اهمیت خاص قائل میباشند.

وزیر آبادانی و مسکن افزود برای ایجاد خانه های کارگری از کلیه امکانات موجود بایستی نهایت استفاده را کرد . هم‌اکنون اراضی قلعه سلیمان خان برای کوی کارگری در نظر گرفته شده است و در حدود ٤٠ هزار خانواده کارگر میتوانند در این‌زمین سکنی گزینند و ما توانسته‌ایم‌این زمین هارا از طریق دادگاههای قضائی در اختیار بگیریم . نقشه‌این‌شهر کارگری باید براساس کلیه ضوابط شهرسازی مدرن باشد و در آن کلیه تاسیسات شهری مثل آب وبرق و تلفن تامین شود .

دولت در این زمینه همه‌گونه همکاری را ازنظر معافیت های‌مالیاتی برای آینده .از صنایعی که در صنعت خانه سازی برای کارگران اقدام نمایند خواهد نمود .

*** وام طویل‌المدت**

اکنون وزارت آبادانی و مسکن به وظایف خود عمل نموده است و این وظیفه آقایان صاحبان صنایع است‌که در این مهم پیشقدم گردند .

کارخانجات میتوانندبطور انفرادی یابطور اشتراکی در این زمینها اقدام به‌ایجاد واحد های مسکونی بنمایند. دولت در اینمورد وامهای طویل‌المدت با بهره بسیار عادلانه و شرایط مناسب‌در اختیار آقایان خواهدگذارد.

در این جلسه آقایان صاحبان صنایع نیز مطالبی‌اظهار داشتند وبالاخره‌پس از توافقهای لازم و اظهار علاقه زیاد صاحبان صنایع یك کمیته فرعی مرکب ازآقایان مهندس سیاوش ارجمند ، فلفلی ، عاطفی ، فرزانه صاحبان صنایع و مهندس بهنیا مدیر عامل‌بانك رهنی ایران و دکتر بهرون مدیر عامل سازمان مسکن و خسرو پاکدامن معاون طرحها و بررسیهای وزارت آبادانی و مسکن تشکیل گردید که کلیه جوانب‌این‌طرح را بررسی نموده و در مدت دو هفته آنرا در کمیسیون نهائی مطرح نماید .

یك مقام وزارت آبادانی و مسکن پس از پایان جلسه اظهار داشت:

با توجه به علاقه زیاد دولت و صاحبان صنایع باین مسئله پیش‌بینی میشود بزودی اجرای طرح آپارتمان سازی در تهران بمرحله اجرا درآید.

خوابگاه جدید دختران دانشجو افتتاح‌شد

بعدازظهر دیروز آقای دکترعالیخانی رئیس‌دانشگاه تهران از خوابگاه جدید دانشجویان دختر شهرستانی دانشگاه تهران بازدیدکرد .رئیس دانشگاه تهران ضمن‌پرسش ازنحوه تدریس برنامه درسی آنان از دانشجویان‌سال‌چهارم‌زبان دانشکده ادبیات درس پرسید.

خوابگاه جدید دانشجویان که مورد بازدید قرارگرفت ٤٠ تخت دارد و دومین خوابگاه دانشجویان دختراست.

در عکس‌بالا آقای عالیخانی در یکی ازخوابگاهها ودر میان دانش‌جویان دیده میشود .

ساعات تدریس سالانه دردبستانها و دبیرستانها

امروز اعلام شد که دروزارت آموزش و پرورش طرحی دردست تهیه است که بموجب آن در دبستانهای کشور ١٠٠٠ ساعت ودر دبیرستانها ١٢٠٠ ساعت باید در هرسال تحصیلی کلاس درس‌برای دانش‌آموزان دایر باشد .

باتوجه باینکه درسال تحصیلی پس از کسر مدت تعطیلات رسمی فقط ٢٠٠ روز دانش‌آموزان در آموزشگاهها مشغول بکار هستند لذا در دبستانها روزانه ٥ ساعت و دردبیرستانها روزانه٦ساعت‌تدریس اجباری خواهد بود .

بموجب این طرح بشورا های آموزش و پرورش کشور اختیار داده میشود که باتوجه به آب‌وهوا وسایر شرایط منطقه‌ای برنامه‌کار مدارس را تعیین نمایند بطوریکه میتوانند درمناطق‌سردسیر تعطیلات زمستانی برای دانش‌آموزان درنظر بگیرند ودر مناطق گرمسیر از تعطیلات ایام نوروز بکاهند ولی بهرحال کلیه آموزشگاههای کشور درسال ٢٠٠ روز باید دایر باشد.

این طرح پس از تصویب شورای عالی آموزش و پرورش بمرحله اجرا درخواهد آمد .

کشتی‌های تجارتی ایران بآمریکا میروند

● خط‌کشتی‌رانی آریا در پنج بندربزرك‌آمریکا تخلیه و بارگیری میکند

درتعقیب اوامرشاهنشاه آریامهر که در مسافرت اخیر به جنوب کشوربه مدیر عامل شرکت ملی کشتی رانی آریا صادر گردید ، خط‌کشتی‌رانی ایران تا سه ماه دیگر بین بنادر خلیج فارس‌وبنادر امریکا دایر خواهد شد .

امروز آقای‌حمید موسویان‌مدیر عامل شرکت سهامی کشتی‌رانی آریا ، طی مصاحبه‌ای مطلب فوق را اعلام کرد واضافه نمود ،پس‌از آنکه شاهنشاه دراین مورداوامری صادر فرمودند ، برای انجام اوامر به امریکا مسافرت کردم و با مذاکراتی که بعمل آمد ترتیبات لازم برای شروع کار خط جدید کشتی رانی فراهم شد .

کشتی رانی آریا از پنج بندر معروف آمریکا بارگیری خواهد کرد .این بنادرعبارتند از:نیویورك فیلادلفیا ،بالتیمور ،هوستون و بوستن دو فروند کشتی نو ایرانی اختصاص باین خط داده خواهدشد وبایك کمپانی معتبر کشتی رانی امریکا نیز قرار مشارکت گذاشته شده است باین‌ترتیب قسمت‌مهمی ازبارهای خلیج فارس‌وبنادر کشور های «ار.سی.دی» به کشتی های ایرانی اختصاص داده خواهدشد.

در مورد سهم ایران در «ار. سی.دی» آقای حمید موسویان که ضمنا ریاست کمیته اجرائی کشتی‌رانی ار.سی.دی‌رابعهده دارد گفت: چندی قبل ایران موفق شد سهم خود را از خط امریکا به کشور پاکستان و ترکیه وایران از ١٥ درصد به ٢٨ درصد افزایش دهد. این امر در بدو کار رقمی سهم بزرك می باشد . آقای موسویان در مورد افزایش کرایه‌کنفرانس کشتی رانی اروپا توضیحاتی داد که‌درشماره آینده بنظرخوانندگان خواهد رسید .

ماهی گران نمیشود

شرکت سهامی شیلات ایران اعلام کرد که در نرخ های فروش ماهی که‌سال گذشته اعلام گردیده، تغییری داده نشده است .

خبرنگار ما گزارش میدهد که بموجب طرحی که در دست‌مطالعه می باشد در نحوه توزیع ماهی بین‌عاملین فروش‌و شرکت‌سهامی شیلات تغییراتی بعمل خواهدآمد، زیرا فروشندگان ماهی در سال گذشته باتقل و انتقال‌ماهی بمکان های غیرمجاز اقدام بفروش ماهی بصورت قاچاق و گرانتر از نرخ مقرر میکردند .

شرکت شیلات درنظر دارد که امسال منحصرا بوسیله ماشین‌های سردخانه‌دار حمل ونقل ماهی رادر داخل و خارج شهر ها انجام‌دهد.

گزارش خبرنگار ما حاکیست که تا کنون دو هزار تن انواع‌ماهی از دریای شمال صید شده که‌در سردخانه های شمال و تهران نگاهداری می شود و از پانزدهم آذر ماه بمدت یکصد روز بین فروشگاه ها و عاملین شرکت شیلات در تهران‌ماهی توزیع‌خواهد شد .

خبرنگار ما اضافه میکند که میزان توزیع در سال گذشته‌جمعا سه هزار تن در تهران‌بوده وامسال بدو برابر یعنی ٦ هزار تن‌افزایش خواهد یافت .

ارگان حزب کمونیست چکسلواکی نوشت :

سفر رئیس جمهوری چکسلواکی بایران

نقطه عطف روابط دو کشور است

روزنامه روده‌پراوو ارگان حزب کمونیست چکسلواکی در شماره اخیر خود ضمن اشاره به تاریخچه مناسبات دو کشور ایران و چك‌اسلواکی نوشته است که بازدید رئیس جمهوری ما از ایران بدون شك مناسبات دوستانه دو کشور را عمیق تر خواهد کرد .

روده‌پراوو می نویسد :مناسبات چکسلواکی با کشور باستانی‌ایران از ماه ژوئن ١٩٢٧ با گشایش کنسولگری چکسلواکی در ایران آغاز شد و این کنسولگری کمتر از یکسال به سطح نمایندگی‌ارتقاء یافت و در سال های پس ازآن نخستین قرارداد میان دو کشور منعقدشد

ارگان حزب کمونیست‌چکسلواکی سپس بدوران سلطنت اعلیحضرت رضاشاه کبیر اشاره کرده و نوشته است .

چکسلواکی در زمان سلطنت رضاشاه کبیر درفعالیت های‌صنعتی و عمرانی ایران نقش فعالی بعهده داشت و اعلیحضرت رضاشاه‌کبیر همواره ازگسترش روابط‌بازرگانی دو کشور پشتیبانی میکردند .

ارگان حزب حزب کمونیست چکسلواکی اضافه کرده است‌که همکاری های بین دو کشور در سال های پس از جنك جهانی دوم نیز ادامه یافت تا آنکه از ماه‌اوت ١٩٦٢ نمایندگی های دو کشور به سطح سفارت ارتقاء یافت و مناسبات متقابل در تمام زمینه ها بمیزان قابل ملاحظه‌ای توسعه‌پیدا کرد .

توسعه بیشتر این مناسبات از طریق اجرای اصل همزیستی مسالمت آمیز بوسیله دو کشورو همکاری فعالانه میان کشور هادر راه حفظ و تحکیم صلح و امنیت در جهان و بالاخره نیل به خلع‌سلاح عمومی و کلی امکان پذیر شد .

روده‌پراوو سپس به سفر شاهنشاه و اعضای خاندان سلطنت ومقامات‌عالیرتبه سیاسی واقتصادی ایران به چکسلواکی اشاره کرده و می نویسد :

نقطه عطف در تاریخ مناسبات کنونی بازدید اخیر اعلیحضرتین از کشورمابود که طی آن‌شاهنشاه ایران مذاکرات پرثمری بامقامات کشور ما داشتند . بدنبال همین دیدار بود که موافقتنامه همکاری فرهنگی میان دو کشور بامضاء رسید .

ارگان حزب کمونیست‌چکسلواکی درپایان‌مقاله خود باقلام صادراتی چکسلواکی واقلام کالا های وارداتی ایران اشاره کرده و می نویسد که بازدید جاری رئیس جمهوری‌ماازایران‌نقطه‌عطف‌دیگری در تاریخ مناسبات دیرینه‌دو کشور خواهد بود .

پیشنماز یکی از مساجد تهران دریك تصادف کشته شد

باکمال تاسف امروز اطلاع حاصل‌کردیم که آقای سید حسن خلخالی پیشنماز مسجد سلطانی عصر دیروز در یك حادثه تصادف کشته شد .

جریان قضیه از این‌قرار است که عصردیروز آقای سید حسن خلخالی هنگام عبور از خیابان‌خیام «با مینی‌بوس» شماره ٦٢٧٥٧ خط ٢٦٤ شرکت واحد بشدت تصادم نموده و مجروح میگردد .

پس از وقوع این حادثه ،مردم آقای خلخالی را به بیمارستان‌سینا منتقل کردندتاتحت درمان‌قرار‌گیرد ولی تلاش پزشکان به جائی‌نرسید وساعتی بعد وی درگذشت .

جنازه مرحوم‌سید حسن‌خلخالی به پزشك قانونی منتقل گردید و امروز باشرکت عده کثیری‌ازمردم وطبقه روحانیون تشییع و برای‌دفن به قم حمل گردید .

درگذشت ناگهانی مرحوم سید حسن خلخالی موجب تاسف عموم گردید وما به خانواده آن مرحوم تسلیت می دهیم .

مسابقه بین‌المللی قرائت قرآن افتتاح شد

کوالالامپور ـ آسوشیتد پرس- تونکو عبدالرحمن نخست وزیر کشور مالزی دیشب مسابقه بین‌المللی قرائت قرآن را که در استادیوم‌مردکای کوالالامپوربرگزار میشود افتتاح کرد .

تایلند ، اندونزی ،ویتنام‌جنوبی، سنگاپور ، برونی ،پاکستان ، فیلی‌پین ، سیلان ، کامبوج ، ایران ، هندوستان و مالزی دراین مسابقه شرکت دارند .

هنگام گشایش مسابقه انتخاب بهترین قاری قرآن جهان نخست وزیر مالزی مسلمانان جهان‌را به اتحاد ویك پارچگی دعوت کرد و گفت این‌اتحاد همچنین بسودیگر کشور های جهان نیز خواهد بود. رحمان گفت مالزی همه ساله این مسابقه را ترتیب می دهد تا علاقه خود را به دوستی و تفاهم‌بین کلیه مسلمانان جهان نشان دهدو در عین حال حیثیت و اعتبار اسلام را نیز افزایش دهد .

١١ تن چای قاچاق کشف شد

خبرنگار ما در آبادان گزارش داد : نیمه شب گذشته گروهی‌از ماموران گردان مستقل دریائی ژاندارمری آبادان موفق شدند از داخل دو فروند موتورلنچ که عازم بندر گناوه بودند مقدار یازده‌تن چای قاچاق و تعداد زیادی رادیو و اجناس دیگر کشف نمایند .

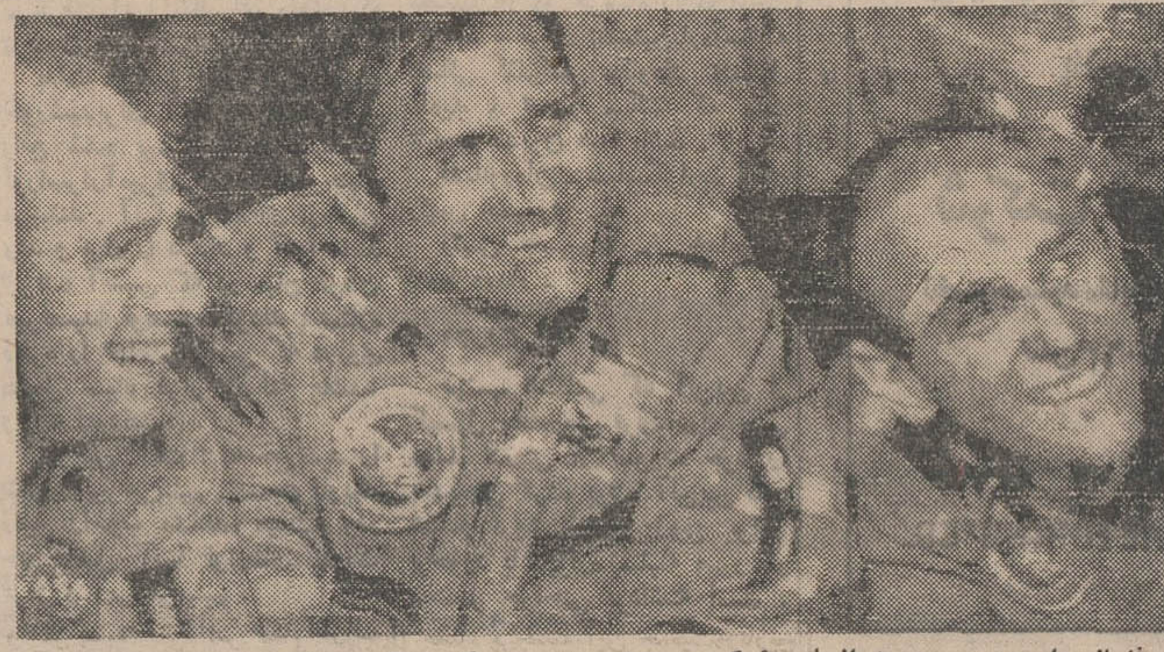

فضانوردان ودومین دسته انسان‌هائی‌که در ماه پیاده روی‌کردند کمی‌بعدازنیمه‌شب‌دیشب‌پیروزمندانه بزمین بازگشتند. این عکس ازچپ براست «چارلز کنراد » ، ریچارد‌گوردون وآلن‌بین راپس‌ازبازگشت موفقیت آمیزشان دراقیانوس آرام‌نشان میدهد.
همانطورکه در عکس دیده میشود آلن‌بین قسمتی از پیشانی خودرا که براثر برخورد بادیواره سفینه مجروح شده باندپیچی کرده‌است.
عکس رادیوئی‌اطلاعات

دنباله اخبار خارجه

فضانوردان کاملا سالم هستند

هوستون ــ خبرگزاری فرانسه- سرنشینان سفینه «آپولو-١٢» پس‌از انتقال به عرشه ناو هواپیمابر هورنت در داخل محفظه مخصوصی که تارسیدن به آزمایشگاه هوستون در آن بسر خواهند برد توسط دکتر«جرنیگان» مورد معاینات مقدماتی قرار گرفتند.

پزشك سازمان ملی فضائی امریکا پس از پایان نخستین معاینه پزشکی فضانوردان اظهار داشت که حال هر سه‌مسافر ماه‌کاملا خوب است«کنراد» ودو همسفر فضائی او در مدتی که در قرنطینه بسرمیبرند چندین بار ازطرف پزشکان «ناسا» مورد معاینات پزشکی قرار خواهند گرفت .

از طرف دیگر سخنگوی سازمان فضائی امریکا اعلام داشت که از نمونه های‌خاك وسنگریزه هائی که مه‌نوردان با خود بزمین آورده‌اند در پنج سری آزمایش دقیق بعمل خواهد آمد.

ابتداء بچه موشهائی را که باعمل سزاریان در یك محفظه کاملااسترلیزه شده بدنیا میآیند بمدت ٢١ روز در مجاورت خاك ماه قرار خواهند داد و پس از آن یکی یکی آنها را کشته و کالبد شکافی خواهند کرد تا معلوم شود براثر تماس باخاك ماه تغییراتی در قسمت های مختلف بدن آنها بوجود آمده است یانه .

پس از آن سنك‌ریزه و خاك ماه‌را در دوازده بطری مخصوص کشت میکروبهای مختلف قرار خواهند داد تاثر احتمالی مواد ماه روی میکربها معلوم شود .

سپس انواع‌مختلف بافت های کشت شده انسانی و حیوانی با خاك ماه تماس داده خواهد شد تا باین ترتیب هرگونه تغییرات سلولی و احتمال وجود ویروس‌های گوناگون در کره ماه بطور قطع روشن شود.

درچهارمین مرحله آزمایش سی‌وسه نوع گیاه مختلف با مواد ماه تماس داده خواهد شد تا باین ترتیب اثر خاك ماه‌روی‌این گیاهان مورد بررسی قرار گیرد . در آزمایشی که سابقا از خاك کره ماه که توسط سرنشینان آپولو ١١ بزمین آورده شد صورت گرفته بنظر میرسد که بعضی گیاهان در مجارت خاك‌ماه بسرعت رشدمی‌کند.

در آخرین مرحله حیوانات مختلف از درجه پائین‌تر مثل ماهی و زالودر مجاورت خاك ماه قرار داده خواهند شد . دانشمندانی که در آزمایش خاك ماه شرکت می‌کنند بشدت تحت کنترل بهداشتی قرار خواهند گرفت . آنها قبل از وارد شدن به آزمایشگاه باید کاملالخت شوند و دوش بگیرندوپس از آنکه لباس های «استرلیزه» شده پوشیدند میتوانند وارد آزمایشگاه شوندآنها حق‌ندارندساعت وخودنویس خود را قبل از آنکه استرلیزه نشود وارد آزمایشگاه کنند .

قطع برنامه

امروز در پایگاه کیپ کندی گفته شد که اگر دانشمندان امریکائی احساس کنند برای تحقیقات بیشتر پیرامون کره ماه احتیاجی به‌پرتاب سفینه های‌آپولو ندارند پرتاب آپولو بطور کلی قطع خواهد شد. گزارش مزبور حاکی است که آپولو ١٣ طبق‌قرار قبلی در اسفند ماه سال جاری‌بماه پرتاب خواهد شد .

مقررات پرداخت اضافه کار ساعتی

مقررات پرداخت اضافه کار کارکنان وزارت بهداری تغییرکرد وامروز طی دستورالعملی که از طرف وزیر بهداری صادر شد مقررات مزبور برای اجرا بادارات این وزارت خانه ابلاغ شد .

خبرنگار ما گزارش می دهد:

بدنبال تصویب آئین‌نامه اضافه کار در هیئت وزیران از طرف‌آقای دکتر شاهقلی وزیر بهداری‌دستورالعمل پرداخت اضافه‌کار و مقطوع شدن قسمتی از اضافه های سابق صادر شد .

براساس این دستورالعمل علاوه براضافاتی که کارکنان وزارت بهداری در سراسر کشور بطور مستمر دریافت میداشتند از این ببعد اضافه کار تنها در برابرانجام کار اضافی در محل اداره قابل پرداخت است .

در این دستورالعمل گفته‌شده است :

اضافه‌کار ساعتی باید منحصرا در مقابل کار اضافی و بشرطوجود اعتبار پرداخت شود و در غیر این صورت متخلفین چه از نظرجزائی وچه‌ازلحاظ اداری تحت تعقیب‌قرار خواهند گرفت .

ودیگر اینکه‌انجام‌کاربه میزان ساعات اداری وظیفه هر کارمندبوده وبنابراین‌هر گاه‌انجام کار درساعات اداری مقدور باشدو کارمند ازانجام آن خودداری نماید وناگزیر بکار در غیر ساعات اداری شود عمل او اضافه‌کار محسوب نخواهد شد و از این بابت نیز پرداخت اضافه کار ساعتی باو مجاز نخواهد بود .

همچنین کار اضافی بایدباتوجه بمفاد فوق درساعات غیر اداری و در محل خدمت صورت گیرد ،لهذا تحت عنوان کار اضافه‌ای که در منزل انجام‌میشود ویانوع‌آن‌نمیتوان اضافه کارساعتی پرداخت نمود .

● درساعات غیر اداری

انجام کار در ساعات غیراداری بوسیله بعضی از کارکنان فنی نظیر واکسیناتورها ، مامورین‌سیار پایزشکان ومامورین فنی‌وبهداشتی که نحوه کار آنها ایجاب می کند ساعات اداری مقررو متداول‌راتغییر دهندوهمچنین انجام کار درساعات غیراداری که ناشی ازشرایط‌اقلیمی وجوی مختلف است ولی میزان ساعات را تغییر کلی نمی دهد به هیچ عنوان کاراضافی محسوب‌نمی گردد و از این بابت نمی توان فوق‌العاده اضافه کار ساعتی‌پرداخت نمود .

دراین دستورالعمل ذکر شده است‌که حداکثر اضافه کار معادل ١٥ روز میباشد و بارعایت مطالب بالا فوق‌العاده اضافه کار ساعتی وقتی قابل پرداخت میباشد که‌انجام کار اضافی‌ای که اجازه آن قبلا تحصیل شده نیزبه‌گواهی‌مسئولین امر برسد والاصرف اجازه انجام کار اضافی بدون اینکه انجام آن نیز گواهی شود مستلزم پرداخت فوق‌العاده اضافه کارساعتی‌نخواهد بود .

ضمنا تذکر داده شده‌است که درخواست و صدور گواهی انجام اضافه‌کار بصورت کلی و یا مدت نامعین‌وهمچنین پرداخت فوق‌العاده اضافه کار ساعتی بصورت لیستی مطلقا ممنوع میباشد و مسئولان امر باید حتما توجه‌نمایند که‌عرض آنست که فوق‌العاده اضافه کار ساعتی ببهیچوجه نبایدوسیله‌ترمیم حقوق ویا جنبه کمك به‌کارمند را پیدا نماید و این فوق‌العاده باید فقط در مواردی که الزاما کارمند باید کار اضافی انجام دهدپرداخت شود . برای کنترل این موضوع‌و تعقیب کسانی که از این دستور‌العمل مخلف کنند به هیئت عالی بازرسی تعلیمات لازم داده شد که دقیقا چگونگی را تحت‌نظرقرارداده وبدون هیچگونه ارفاق و چشم‌پوشی متخلفین راتحت تعقیب‌قرار دهند .

*** مزایای مستمر**

دراین دستورالعمل درباره‌فوق‌العاده کشیك ذکر شده است ،

چون برطبق ماده ٦ تصویبنامه شماره ٢٣٩٩٢ - ٢ر٧ر٤٨ هیئت وزیران ماده ١٢تصویب‌نامه‌شماره ٦٨٤٨٠ - ٢٨ر٣ر٣٩ و تبصره‌ذیل آن ملغی گردیده لذا فوق‌العاده کشیك وپول ناهار و شام بطور کلی قابل پرداخت نیست و فقطمی توان به نگهبانان و سرایدارانی که (در حدود سازمان مصوب)عهده‌دار حفظ و حراست اموال‌دولتی‌وموظف به‌کشیك هستند اعم از رسمی و پیمانی بابت هرشب کشیك فوق‌العاده اضافه‌کاری معادل یك‌صدو پنجاهم حقوق و مزایای مستمر دریافتی پرداخت نمود.

*** صدور حکم**

همچنین یادآور شده‌است‌برطبق تبصره ماده ٦ تصویب نامه‌شماره ٢٣٩٩٢ - ٢ر٧ر٤٨فوق‌العاده‌اضافه کار مقطوع یك نوع مزایای شغل محسوب میگردد . بنابراین در آینده هیچیك از مدیران کل‌و روسای ادارات حق برقراری‌اضافه کار مقطوع از محل‌اعتبارات‌وزارت بهداری اعم از بودجه عمومی‌وطرح های مستمر و غیر مستمر عمرانی رانخواهند داشت و هرگونه پرداختی دراین زمینه‌مستلزم‌صدور حکم از طریق وزارت‌خانه میباشد.

چون نظر اینست که ببهیچوجه از دریافتی رانندگان و خدمت‌گزاران جزء عیررسمی‌وافزارمندان و عناوین مشابه که فعلا به علت مشخص‌شدن مشاغل آنان‌باعلامت (*)تبدیل وضع آن‌میسرنگردیده ووضع خدمتی آنان‌نیزرضایت‌بخش باشد چیزی کسر نشود ، لهذا اجازه داده میشود با پیشنهادمدیر کل یارئیس مربوطه حداکثر به میزانی که در مردادماه سال‌جاری طبق لیست های موجود به عنوان اضافه‌کار ساعتی ویا پول کشیك‌و یاپول ناهار و شام پرداخت شده‌از تاریخ اول مهرماه بعنوان اضافه کار مقطوع قلمداد و احکام آنان از محل اعتبارات مربوطه صادر گردد.

در مورد کارکنانی که قبلا اضافه کار ساعتی دریافت میداشته‌اند ، موافقت میشود براساس دریافتی آنان در مردادماه سال جاری و حداکثر بمیزان رقمی که طبق لیست مربوطه دریافت نموده‌اند بشرط رضایت از خدمتشان اضافه کار آنان مقطوع تلقی و احکام لازم صادر گردد . کارکنان طرح های غیرمستمر از شمول این بند مستثنی بوده و در صورت انجام کار اضافی پرداخت‌فوق‌العاده‌اضافه کار ساعتی آنان تابع مقررات‌این دستورالعمل میباشد .

یك واقعه جالب که در آبادان اتفاق افتاده

زنان یك‌خانواده برای مردشدن نوبت گرفته‌اند

سید خاتون پس از عمل جراحی علی نامیده شد

● سید خاتون ١٩ساله‌سید علی‌آقا شد

*** خواهر ٣٠ساله‌سیدعلی اقا مرد میشود**

● زن ٦٠ ساله این خانواده نمیخواهد مرد شود

این‌روز ها در همه‌جای آبادان صحبت از مرد شدن زن هااست! دوسه نفری که‌زنان‌یك خانواده‌اند نوبت گرفته‌اند که مرد شوند . اولین آنها فاطمه بود که تحت‌عمل جراحی قرار گرفت و مرد شد ، نامش را گذاشتند فاضل !

دیروز سید خاتون ١٩ ساله سیدعلی‌آقا شد .

قرار است دو خواهر دیگر سید خاتون دیروز و سیدعلی‌آقای امروز تحت عمل جراحی قرار گیرند و مرد شوند .

عبدالحسین رهبر خبرنگار اطلاعات در آبادان بدنبال خبر دیروز خود درباره مرد شدن زنان یك خانواده گزارش میدهد :

مثل اینکه اینروز ها بیمارستان نهم آبان آبادان شده مرکزتغییر جنسیت ـ البته از زن به مرد ـ و خبر یکی دو عمل جراحی که در پی انجام شده در شهرپیچیده و دهان به دهان میگردد .

قهرمان ماجرا سید خاتون‌فرزند سید عباس شهرت موسوی است که ١٩ سال زن بود و حالا مرد شده است ، مردی با قدبلند و عضلات ورزیده .

پزشکان از دو خواهر او معاینه کرده‌اند یکی از آنها زن کامل تشخیص داده شده است و قابل عمل نیست ولی دیگری که یك دختر ٣٠ ساله‌است وسبزی‌فروشی میکند چون نشانه های مردی در او دیده شده تحت عمل جراحی قرار خواهد گرفت .

سید خاتون که‌همان سیدعلی آقا است بوسیله تیم جراحی بیمارستان ٩ آبان مرکب از آقایان دکتر مزارعی ، دکتر سید محمد حسن عظمائی (جراح) ، سعادتعلی نادری (تکنیسین اطاق عمل) ، گرجی (مسئول بیهوشی) ، خانم زرین کیا وخانم سلیمانی(پرستاران اطاق‌عمل) خانم شیرازی (ناظمه‌فنی) تحت‌عمل جراحی قرار گرفت و ظهر دیروز پس از پایان عمل تغییر جنسیت‌داد و مرد شد .

مردی که‌بعد ازگذشت ١٩سال مرده شده ! میگفت :

من تا سن چهارده سالگی‌لباس دخترانه می پوشیدم ولی همیشه‌از

سید خاتون قبل از عمل جراحی

پوشیدن لباس زنانه رنج می بردم از چهارده سالگی لباس زنانه را کنار گذاشتم و لباس مردانه بتن کردم درحالی که ظواهر امر نشان میداد که من زن هستم ! یك کار مردانه هم در یك دکان نانوائی پیدا کردم و مشغول کار شدم .

علائم مردانگی

سیدعلی آقا میگفت : از سن ١٥ سالگی احساس میکردم که به دختر ها علاقه و تمایل بیشتر دارم و از مرد ها بدم می آید ، بعد که‌١٦ساله شدم پستگانم‌دست اندر کار شدند که مرا شوهردهند ولی من بهمان دلیل که‌گفتم‌زیربار نمیرفتم بعدا که در من نشانه‌هائی از جنس مرد دیدند به دکتر رفتن هدایتم کردند چند روز قبل نزد یك قابله رفتم و او گفت باید به بیمارستان های‌تهران مراجعه‌کنم، آقای دکتر مزارعی وقتی مرامعاینه کرد امیدوارم ساخت که با یك عمل جراحی مرد خواهم شد .

او گفت برادر بزرك من یازده سال است که‌ازدواج کرده ٤فرزند دارد که آخرین آنها بنام حسنه وضعی شبیه من دارد قرار است او را هم معاینه کنند و چون‌بچه است بعد از ٦ سالگی عملش خواهند کرد .

عمه منهم که ٦٠ سال داردمثل منست ولی چون از عمل جراحی میترسد از مرد شدن دست‌برداشته میگوید: من دلم میخواهد همینطور که هستم باشم نه از زن بودن خیری دیده‌ام نه دلم میخواهدمرد شوم .

سیدعلی‌آقا تعریف میکرد : وقتی زن بودم شبها خواب می دیدم زن گرفته‌ام و وقتی زن و شوهری را باهم میدیدم خوشم می‌آمد و آرزو داشتم که منهم‌زن داشته باشم . حالا علی‌آقا منتظر فرصت است که زن بگیرد .

او گفت : وقتی عروسی کردم درنظر دارم‌اگر خداوند دختری‌بمن داد او را به پسر همان مردی بدهم که قرار بود بامن ازدواج کند !

خبرهای روز

آنتوان‌پینه شرفیاب شد

آنتوان‌پینه سیاستمدار و اقتصاددان معروف و نخست وزیر اسبق فرانسه که نیمه شب دیشب به تهران وارد شده پیش‌از ظهر امروزافتخار شرفیابی به حضور شاهنشاه را در کاخ نیاوران حاصل کرد .

شخصیت معروف فرانسوی طی اقامت کوتاه و دو روزه خود در تهران با آقای‌نخست وزیر ودیگر شخصیت های مملکتی ملاقات خواهد کرد.

جایزه معرفی نابینایان

در کمیته اجرائیه انجمن قلم ایران که امروز در دفترآقای دکتر اقبال‌رئیس‌انجمن تشکیل شد ، آقای‌دکتر خزائلی درباره تقارن هفته روشندلان وتشکیل این کمیته که‌هدف مشترك‌هردو اعتلاء وتعمیم‌مقام‌فضل و ادب است سخن گفت. واین پیشنهاد بتصویب رسید که به سه نفر از کسانیکه تا٢٠ نفر نابینای لازم التعلیم را بآموزشگاه نابینایان بزرگسال ارشاد و راهنمائی نمایند جوائز ارزنده‌یی‌از طرف ریاست انجمن قلم داده خواهد شد .

رئیس دانشکده علوم تربیتی

از طرف آقای علینقی‌عالیخانی رئیس دانشگاه تهران آقای علیمحمد کاردان‌استاددانشکده ادبیات‌ورئیس‌اداره کل‌آموزش دانشگاه باحفظ مقام آموزشی بسمت رئیس دانشکده علوم تربیتی منصوب شد .

بامداد امروز آقای رئیس دانشگاه در دانشکده علوم تربیتی حضور یافت وضمن معرفی رئیس جدید با کادر آموزشی واداره آن‌دانشکده پیرامون برنامه هاو طرحهای آینده گفتگووتبادل نظرنمود.

آقای علیمحمد کاردان‌متولد ١٣٠٦ است و در سال١٣٣٦ موفق به اخذ درجه دکتری‌در فلسفه و علوم تربیتی از دانشگاه ژنو «سوئیس» و موسسه علوم تربیتی دانشگاه ژنو گردیده است .

بازدید ازپالایشگاه‌تهران

سخنگوی شرکت ملی‌نفت ایران اظهار داشت پنجاه‌نفر از دانشجویان دانشسرایعالی (رشته‌جغرافیا) درمعیت‌استادان مربوطه از پالایشگاه تهران بازدید نمودند ، در این‌دیدار توضیحات‌لازم ازطرف‌مسئولان قسمتهای مختلف پالایشگاه به بازدید کنندگان داده شد.

این بازدیدها که بمنظور بمنظور آشنائی بیشتر دانشگاهیان ، فرهنگیان ، دانشجویان و دانش آموزان کشور با تحولات صنعت‌نفت ترتیب داده شده تاپایان سال تحصیلی جاری ادامه خواهد داشت .

تجلیل از فرزندان گروهبان شهید

دیروز طی مراسمی در دبیرستان فروغ و دبستان صادقی نژاد مشهد ازفرزندان شادروان گروهبان شهیدمحمد انصاری استانه تجلیل شد . دوشیزگان معصومه ، زهراو منیره انصاری استانه ضمن این مراسم هدایای ارسالی قسمت امور اجتماعی وزارت دربار شاهنشاهی را دریافت داشتند .

رئیس بازرسی

آقای عزت‌اله اسمعیل‌زاده بسمت رئیس بازرسی اداره نمایشات شهرداری تعیین و مشغول [illegible]

پیش بینی هوا

هوای کرانه های دریای مازندران قسمتی ابری که‌در استان گیلان ابری همراه‌با بارندگی پراکنده ، هوای استانهای آذربایجان،شهرستان غربی ایران و خوزستان‌کمی ابری گاهی‌قسمتی ابری‌همراه با رگبار پراکنده درارتفاعات هوای تهران صاف گاهی قسمتی ابری ، هوای بقیه‌نقاط صاف در بعضی از این‌نواحی باکمی ابر پیش بینی میشود. ضمنا حداکثر درجه حرارت امروز تهران نسبت به‌روز گذشته‌تغییر محسوسی‌نخواهد کرد ـ گرمترین نقطه در٢٤ ساعت گذشته چابهار باحداکثر ٣٠و حداقل ١٥درجه، سردترین نقطه کرمان باحداکثر ١٤ وحداقل ٩درجه‌زیر صفر ،هوای‌تهران باحداکثر ١٤ وحداقل ٣درجه‌بوده‌است.

حق‌التدریس‌دانشجویان شهرستانها حواله شد

محمد پرویز اسفندیاری مسئول صدور حوالجات شهرستانها که‌درحواله اعتبار حق التدریس دانشجویان دانشگاههای شهرستان هاکه در دبیرستان ها به تدریس مشغولند تعلل ورزیده بوداز طرف وزارت آموزش و پرورش توبیخ شد . اعتبار حق‌التدریس سه ماهه مهر ، آبان وآذر دانشجویان حواله وحق‌التدریس مهرو آبان‌ماه نیز پرداخت گردید .

مرکز عکسبرداری از داخل معده افتتاح شد

بامداد امروز با حضور دکتر شاهقلی وزیر بهداری یك مرکز عکسبرداری مجهز معده در بیمارستان فیروزگر افتتاح شد .این مرکز با همکاری دولت ژاپن درتهران ایجاد شده و دومین مرکز مجهزی است که در دنیاوجود دارد .

وزیر بهداری درنطق‌افتتاحیه خود به‌همکاری وزارت‌بهداری و دانشگاه «گی‌فو» ژاپن در زمینه های علمی اشاره کرد و گفت : تابحال مهمترین نقصی که‌در کاملترین‌وسائل برای عکسبرداری از معده مشاهده میشد عدم امکان بررسی کلیه‌نقاط داخلی‌سطح معده بود دانشمندان ژاپن با تغییر و تکمیل دستگاه های تشخیص مزبور نه تنها این مشکلات را بر طرف نمودند بلکه موفق شدند با دقتی بمراتب بیشتر نسج موردنظر را معاینه و نمونه برداری نمایند .

وزیر بهداری ضمن اشاره به کمکهای پر ارزش دولت ژاپن گفت مهمترین نتیجه مورد نظر که تشخیص‌سرطان های معده در مراحل اولیه بیماری است بعمل می‌آید و از این طریق کمکهای بسیار ارزنده و بموقع به بیماران مبتلا میشود .

مقررات واردات دام تغییر کرد

واردات دام کشور در آینده براساس مقررات جدیدی که‌از طرف اداره کل دامپزشکی وزارت کشاورزی‌بمورد اجراء گذاشته شد انجام میشود.

براساس این مقررات، وارد کنندگان دام موظف گردیده‌اند که‌نکات تازه‌ای‌را برای‌واردات دام رعایت‌کنند و در غیر این صورت از ورود هرگونه دام‌به کشور جلوگیری خواهد شد.

شیر با طعم‌میوه عرضه میشود

کارخانه شیر پاستوریزه تهران اخیرا اقدام به تهیه شیر با طعم و عطر انواع‌میوه و همچنین ماست با طعم های گوناگون کرده است ، که بزودی در دسترس مصرف‌کنندگان گذاشته خواهدشد. ضمنا کارخانه شیرپاستوریزه تهران برای جلوگیری از اتلاف وقت و هزینه توزیع شیر درمدارس ، دانشگاهها بیمارستان ها وسایرموسسات دولتی راسا اقدام به توزیع محصولات خود نموده است.

افزایش تولید نفت در حوزه قرار داد

طبق‌آمار منتشره ، تولید نفت خام در حوزه قرارداد کنسرسیوم بین‌المللی نفت ، در ده ماهه اول سال‌مسیحی جاری‌قریب ١٦ میلیون تن نسبت بمدت مشابه سال قبل افزایش‌داشته است میزان تولید در دو ماه‌گذشته‌نزدیك به١٣٠ میلیون تن می‌باشد تولید نفت تصفیه شده در پالایشگاه آبادان نیز نسبت بماه قبل افزایش داشت‌ولی نسبت بماه‌مشابه سال قبل تولید روزانه آن‌قریب ١٠ هزاربشکه کمتربوده‌است . هنوز روشن‌نیست که‌تولیدسال جاری بحد مورد تقاضای‌ایران خواهدرسیدیانه ؟واین‌امر در دوماه باقیمانده سال ١٩٦٩ روشن‌خواهدشد .

سرپرست امور اداری سازمان برنامه

آقای امیر منصورحشمتی بسمت سرپرست امور اداری سازمان برنامه منصوب و مشغول شد .

کارشناس سازمان ملل

آقای دکتر اسمعیل عجمی دانشیار جامعه شناسی‌دانشگاه پهلوی به‌سمت کارشناس‌برنامه ریزی امور اجتماعی سازمان ملل متحد برگزیده شده ، امروز تهران را به قصد نیویورك ترك نمود .

انتصاب در آموزش و پرورش

ازطرف وزیرآموزش‌وپرورش خانم وسیمه گلبادی دبیر دبیرستان رضاشاه کبیر به سمت معاون‌اداره کل‌آموزش ابتدائی منصوب و مشغول کار شد.

هوا چرا «خوب» و چگونه «بد» میشود؟

گفت وشنودی بارئیس اداره پیش‌بینی هواشناسی

تغییرات ناگهانی اخیرهوا ،«پیش بینی وضع هوا » را «موضوع روز » کر د. به‌این مناسبت امروز گفت وشنودی با آقای مهندس‌اردکانی‌رئیس پیش‌بینی هواشناسی بعمل آوردیم و این مقام اطلاعات جدید و وسیعی در زمینه چگونگی تغییرات هوای‌ایران در اختیار ما گذارد که ازهر لحاظ قابل ملاحظه است .

آقای مهندس اردکانی درپاسخ سئوالات ما در باره تغییرات هوا گفت :

عوامل مختلفی‌باعث تغییرات‌جوی میشوند که بطور کلی میتوان گفت در اثر عبور امواجی که در «جو» وجود داشته ومرتبا درحال حرکتند یك منطقه دارای هوای بد ویا خوب میشود . این امواج دارای حرکتی یکنواخت نبوده ودامنه آنها نیز یکسان نیست یعنی بعضی از این امواج دارای حرکتی تند و بعضی دیگر دارای حرکتی کند هستند و پاره‌ای دیگر تقریبا ساکن میباشند واین امواج بدور کره زمین درحال حرکت بوده ومرتبا تشکیل واز بین میروند . این امواج (یا سیستم‌های جوی) دارای‌حرکتی‌موافق ویامخالف عقربه‌های ساعت هستند یعنی جریان هوا در حول این سیستم های جوی، یا موافق عقربه‌های ساعت‌میباشد یا مخالف آن که سیستم اولی را فشار زیاد وسیستم دومی را فشار کم می‌نامیم . البته باید در نظر داشت‌که این مطلب در نیمکره شمالی صادق است . سیستم فشار زیاد معمولا همراه با هوای خوب و سیستم فشار کم توام باهوای بد است . البته در هر دو حالت استثناءاتی وجود دارد.

بهرحال بااطلاعاتی که مرتبا از سطح زمین وسطوح فوقانی جو از نقاط مختلف جهان بدست هوا‌شناسان میرسد ، میتوانیم نقاطی را که دارای یك فشارهستند بهم وصل کنیم ودر نتیجه در سطوح مختلف جو سیستم های فشارکم وفشار زیاد را مشخص و تعیین نمائیم . حرکت این سیستم ها با امواجی که‌ذکر کردم بسیار مشکل است و گاهی اوقات از یك قانون معین ومشخص تبعیت نمی‌نمایند ، یعنی نمیتوانیم برای مدت زمانی طولانی حرکت یك موج که دارای هوای بد (فشار کم) ویا موج هوای خوب (فشار زیاد) را بدست آوریم .

امواج هوا

آقای‌مهندس‌اردکانی اضافه‌کرد: امروزه دانشمندان هواشناس توانسته‌اند معادلات حرکت‌این‌امواج را تا چند روز، توسط ماشین های بزرك الکترونی بدست آورند ولی صحت آن برای مدت زمان زیاد هنوز از ۷۰ درصد بالاتر نرفته‌است.

عبور این امواج ناپایدار جوی در سالهای مختلف از یك منطقه ممکن است ، کم وزیاد گردد ویك موج هوای خوب نیز ممکن است هفته‌ها در یك منطقه ساکن گردد ودرنتیجه برای‌آن منطقه خشکسالی بوجود آورد ویا موج هوای بد که دارای بارندگی های شدید است هفته‌ها در یك منطقه ساکن گردد، ویا متوالیا از یك منطقه عبور کند وباعث بارندگی مداوم شود .

دراپران

این امواج ناپایدار از عرضهای جغرافیائی تقریبا ۲۵ الی ۳۰ درجه شمالی و جنوبی تا قطبین حرکتی‌از غرب بطرف شرق دارند ، بنابراین ملاحظه میگردد که کلیه امواجی که ایران را تحت تاثیر قرارمیدهند باید از غرب ویا شمال غربی ویا جنوب غربی باشند یعنی سیستم های هوای‌خوب ویا«بد» ایران‌ازمدیترانه دریای سیاه واروپا ویا شمال آفریقا سرچشمه میگیرند ، البته‌استثناءا سیستم دیگری نیز وجود دارد که ایران را تحت تاثیر قرار میدهد و باعث تغییرات زیادی میگردد از شمال‌شرق یعنی‌ازطریق ترکمنستان شوروی‌است، بهرحال‌چنانچه سیستم فشارکم که همراه باهوای بد می‌باشد از مدیترانه سرچشمه بگیرد ویا ازاروپا آغازشود دارای تاثیرات مختلفی است یعنی هوای مدیترانه دارای درجه حرارت زیادتر ورطوبت بیشتر ، وسیستم اروپائی دارای‌درجه حرارت کمتر و رطوبت کمتری‌است ومعمولا بعد از یك موج هوای بد یك موج هوای خوب وجود خواهد داشت ، بنابراین امواج هوای‌خوب (فشار زیاد) مدیترانه گرم‌تر از امواج هوای «خوب» اروپائی خواهد بود .

پیش‌بینی

آقای مهندس اردکانی گفت : تعداد عبور و پیدایش این سیستم ها دریك منطقه موردنظر، بستگی به تحقیق برای سالهای متوالی خواهد داشت ، ولی چنانچه نقشه های هواشناسی را برای دهها سال مورد مطالعه قرار دهیم خواهیم‌دید که مثلا ممکن است در یك سال تعداد امواج هوای خوب ویا بد باسال دیگر کاملا متفاوت باشد ، ولی تااندازه‌ای میتوان گفت که بطور متوسط چند موج هوای بد ویا خوب از یك منطقه مورد نظر در ماههای مختلف سال عبور می‌کنند .

بطور کلی در منطقه ایران چندین نوع تودهٔ‌هوای مختلف‌موثر میباشند:۱- توده هوای‌مدیترانه‌ای که معمولا با سیستم های فشارهای کم همراه بوده ودر فصول زمستان وبهار وپائیز بیشتر از تابستان ایران را تحت تاثیر قرار میدهد. این توده هوا دارای درجه حرارت نسبتا رطوبت زیاد است و در اثر صعود روی کوهستانهای غرب و شمال غرب کشور باعث بارندگی های زیاد میگردد . در جنوب‌عربی کشور این هوا تولید رگبار های شدید ورعد وبرق میکند اصولا همین هوا است که اکثر بارندگی غرب کشور را بوجود می آورد..

۲- توده هوای اروپائی - این توده هوا بیشتر از شمال غرب کشور وارد میشود همراه با این توده هوا ، دربهار و پائیز رگبار های موقت و رعد وبرق‌ودرزمستان رگبارهای موقتی برف‌میباشد وبعد از عبور این پدیده‌ها که معمولا همراه جبهه میباشد توده هوای قاره‌ای درکشور مستقر میگردداین توده هواگاهی دارای درجه‌حرارت بسیار کم بوده ومنطقه ایران را از طرف شمال غربی تحت تاثیر قرار میدهد ، بارندگی این توده هوا نسبت به هوای مدیترانه‌ای بسیار کمتر ودرجه حرارت نیز نسبتا پائین است .

۳ - توده هوای خشك وگرم‌که از شمال آفریقا و عربستان‌سعودی و نقاط‌مرکزی و کویری ایران‌نیز خود تشکیل دهنده این توده هوا است که در فصل تابستان ایران‌را تحت تاثیر قرا رمیدهد و درجه حرارت این هوا بسیار زیادورطوبت آن بسیار کم است و ۳ تا ٤ ماه از سال «فصل‌تابستان » در کشور ما مستقر میگردد .و گاهی بعلت هجوم یك توده هوای گرم دیگر افریقائی تقویت میشود و درجه حرارت آن بالا میرودوباعث‌ناراحتی مردم میشود بطوریکه در نواحی جنوب غربی ایران درجه حرارت به ۵۰ درجه بالای صفر و درنواحی مرکزی و تهران به ٤۲ درجه سانتیگراد میرسد .

٤- توده هوای گرم و مرطوب که در فصل تابستان جنوب شرق کشور را تحت تاثیر قرار میدهد. این توده هوا در کرانه های خلیج فارس و بحر عمان و استانهای سیستان و بلوچستان باعث‌بارندگی های موقتی میگردد و این بارندگی ها گاهی اوقات تا مرکز ایران گسترش می یابد ، بطوریکه در سالهای ۱۳۳۲ و ۱۳۳۳ در فصل تابستان این هوا با فعالیت زیادی ایران را تحت تاثیر قرار داد و بارندگی شدید تابستانی حتی تا تهران نیز گسترش یافت و در سیستان و بلوچستان باعث جاری شدن سیل و خرابی گردید.

۵- توده هوای سرد و خشك که از شمال شرقی کشور وارد میگردد سر چشمه این هوا ،هوای سرد سیبیری است میدانیم که منطقه سیبیری در فصل زمستان پوشیده از برف و یخ است ودرجه حرارت آن بسیار کم است و در این‌منطقه در فصل زمستان اکثرا بعلت این هوای سرد کانونهای فشار زیاد بوجود می آید و تقویت می گردد. و این فشار های زیاد گاهی‌اوقات بطرف عرض های جغرافیائی کم گسترش می یابد و ایران را از طرف‌شمال‌شرق‌یعنی‌استان‌خراسان تحت تاثیر قرار میدهد این توده هوای سرد و خشك از اواسطپائیز تا اواخر زمستان ودر بعضی مواقع تا اوایل بهاربطور متناوب‌واردایران میشود همین هوای سرد چند روز قبل منطقه ما را تحت تاثیر قرارداد این هوا در نواحی خراسان و کرانه های دریای مازندران و سلسله جبال البرز باعث رگبار های متناوب برف نیز میشود . در زمستان‌بعلت طولانی بودن شب و کوتاه بودن روز انرژی حرارتی کمتر بسطح زمین می رسد و در شب که زمین تشعشع شبانه انجام میدهد ،حداقل درجه حرارت این توده هوا بسیار کم وغالبا پائین تر از صفر است

این هوای سرد و خشك هروقت که ایران را تحت تاثیرقرارمیدهد، برای هفته ها ایران دارای هوای خشك و سرد خواهد شد ،بارندگی باستثناء کرانه های مازندران،وجود ندارد ، ولی در صورتیکه این توده هوای سرد و خشك بایك‌توده‌هوای گرم و مرطوب مدیترانه برخورد کند بارندگی های شدید برف در اکثر نقاط کشور نازل میشود توده هوای سردی که چند روز قبل ایران را تحت تاثیر قرار داد ،فقط بر اثر فشار زیاد سیبری بود ،و توده هوای گرم‌ومرطوب‌مدیترانه‌ای که بایستی از طرف غرب کشور وارد می شد و با این هوای سرد برخورد میکرد وجود نداشت ، در نتیجه هوای سرد هیچگونه‌بارندگی ایجاد نکرد فقط، هوای سرد و خشك آن باعث ناراحتی گردید .

آقای مهندس اردکانی گفت: سال گذشته توده هوای‌سردسیبری که از شمال شرقی کشور وارد میشود در فصل زمستان چند باردر کشور مستقر گردید و هر بار نیز با فشار های کم مدیترانه برخورد نمود و مشاهده کردیم که سال گذشته مقدار بارندگی اعم ازبرف و باران زیاد و سرمای شدید حکمفرما بود هوای سیبری‌درماه های دسامبر و ژانویه و فوریه‌بیشتر بسط و توسعه می یابد ، البته در بعضی مواقع در ماههای نوامبر و مارس نیز با شدت کمتری بسطو توسعه می یابد و باعث سرمای‌غیر منتظره کشور میگردد و هر قدر فشار مرکز این سیستم زیاد باشد فعالیت آن بیشتر خواهد بود .در سال گذشته فشار مرکز آن به ۱۰۷۲ میلی بار که برابر با ۸۲ سانتیمتر جیوه بود رسید .

نتیجه

آقای مهندس اردکانی اضافه کرد بنابراین نتیجه میگیریم که هوای ایران بستگی کامل به توده هوا هائی دارد که آنرا تحت تاثیر قرار میدهند . مسیرجریان‌وحرکت این توده های هوا را میتوان برای ساعت و با ماشین های الکترونی مدت زمانهای تقریبا ۲٤ الی ۲٦ تا ۷۲ ساعت با صحت تقریبا ۹۰ درصد پیش‌بینی کرد.

ایران تحت تاثیره هوای مختلف است
باماشین های جدید می‌توان وضع هوا را برای ۷۲ ساعت پیش‌بینی کرد

کدام هوا تولید بارندگی و چه هوائی موجب رعد وبرق می‌شود؟

«برف زمستانی ایران»
نتیجه برخورد هوای سیبری‌باهوای‌مدیترانه‌است

ترکت تجارتی ایران و اسکودا

باکمال افتخار مقدم مبارک و «سالروز تولد» حضرت

رئیس جمهوری سوسیالیستی چکسلواکی و بانو اسوبودا

میهمانان عالیقدر شاهنشاه آریامهر و علیاحضرت شهبانو

را صمیمانه تبریك میگوید.

اداره مرکزی ـ خیابان تخت جمشید
شماره ۱٦۲ تلفن ٤۰٤۲۷ - ٦۱۳۳٦۰

لوموپرینت

فتوکپی الکتروستاتیك
ساخت آلمان

از تمبر ـ سکه ـ سند ـ کتاب و اشیاء سه بعدی کپی عالی و خشك تهیه میکند .

نماینده انحصاری در ایران : **شرکت سهامی ادکا**
خیابان فیشرآباد شمالی ساختمان پارکر تلفن ۶۲۶۳۰۴

واقعاً از خودنویس شما موافظت میکند

ساخت قلم شما هرطورباشد حتماً ازجوهر **سوپرکوئینگ پارکر** آنرا پرکنید. چون سوپرکوئینگ دارای ماده بالواکس است و مجرای جوهر را ازگرفتگی عاری میسازد. درشش رنگ ثابت وآبی قابل شستشو برای مدرسه واستفاده درمنزل موجوداست.

PARKER
پارکرساز نده مطلوبترین قلمهای جهان

کاغذدیواری دکورا

یك لاتابل‌شستشو متر مربع ۲۰ ریال
دوبل برجسته قابل‌شستشو متر مربع ٤۰ ریال
بامراجعه به تلفنهای
۵۰۱۸۵ - ۲٤۰۸۰ - ۷٦۲۳۸۳
کاتالوگ مخصوص دکوراجهت مشاهده شما ارسال میگردد
دفترکارخانه ونمایشگاه تخت جمشید مقابل سفارت آمریکا

«اطلاعیه اطاق بازرگانی تهران»

چون طبق ماده ۱۳۰ قانون مالیاتهای مستقیم مصوب اسفند ماه ۱۳٤۵ کمیسیون ضرایب مالیاتی برای تعیین ضرایب سال ۱۳٤۹ (عملکرد ۱۳٤۸) قریبا تشکیل میگردد . لذا ازعموم آقایان بازرگانان و مدیران شرکتها و اتحادیه های‌بازرگانی و صنعتی و صاحبان سایر مشاغل تقاضا دارد هرگونه پیشنهادی راجع به ضرایب مالیاتی سال ۱۳٤۹ (برای عملکرد ۱۳٤۸) دارند نظرات خودرا بطور روشن و مستدل باتعیین ضرایبی که برای هریك ازقرائن مالیاتی درمورد رشته مربوطه مناسب و عادلانه میدانند بدبیرخانه اطاق بازرگانی تهران تسلیم‌فرمایند.
آ ـ ۵۸۸٤۲

آگهی تجدید مناقصه شماره ٤۸٫٦۸۵

راه‌آهن‌دولتی‌ایران ۲۳٦۰۰ کیلو لوله بدون درزفشارقوی معادل ۵۳۵ شاخه‌برای دیك‌بخار را برطبق مشخصات‌وشرایط‌مربوطه. سی.اند.اف‌یکی‌ازبنادرایران (خرمشهریاشاهپور)یامرز جلفای ایران از طریق‌مناقصه‌خریداری مینماید.

داوطلبان شرکت در مناقصه میتوانند‌در ساعت اداری‌جهت دریافت‌اسناد مناقصه‌باداره کارپردازی مراجعه نمایند. شرکت کنندگان در مناقصه‌بایدمبلغ پنجاه هزار ریال‌اسناد خزانه بعنوان‌سپرده شرکت در مناقصه ازاداره‌اسناد خزانه‌وزارت‌دارائی یابانکهای عامل‌مقیم ایران خریداری وبصندوق راه‌آهن یایکی ازبانکهای مجازتسلیم ورسیدآن رابضمیمه پیشنهاد خوداتاساعت ۹صبح روز ۱۵٫۱۱٫٤۸ مطابق با۲٤٫۲٫۱۹۷۰ درصندوق پیشنهاد هاواقع‌دراداره کارپردازی بیاندازند موسسات‌خارجی میتوانند از طریق کارگزاربانك مرکزی ایران‌نسبت به خرید اسناد خزانه توسطبانك مزبوراقدام نمایند. پیشنهاد های واصله ساعت ۱۰ همان روز بازوقرائت خواهدشد . حضور پیشنهاد دهندگان یا نمایندگان مجازآنان در جلسه‌مناقصه آزاد است‌وراه‌آهن‌دررد ویاقبول هریك یاتمام‌پیشنهادهاما دامی که قراردا دمبادله نشده است‌جزاو کلا مختار می‌باشد . به‌پیشنهاد فاقدسپرده ومشروطو مبهم‌وپیشنهادی که بعد از موعد مقرر برسدترتیب‌اثر داده‌نخواهد شد . سپرده برنده‌وحائز حداقل درجه دوم مناقصه نگهداری و در صورت استنکاف‌از انجام معامله بدون هیچگونه تشریفات بنفع‌راه‌آهن ضبط خواهد گردید . هزینه درج‌این آگهی و (آگهی نوبت‌اول)درجرایدوپرداخت‌مالیاتی که در ایران نسبت بعواید حاصله ازاین‌معامله بنابه تشخیص وزارت‌دارائی تعلق میگیرد‌بعهده برنده یابرندگان مناقصه‌میباشد .راه‌آهن می‌تواند صدی‌بیست‌وپنج ازمیزان معامله راکسرپا اضافه نماید .پیشنهاد های‌واصله از کشورهائی که‌بادولت‌ایران‌پیمان‌تهاتری‌دارند‌باشرایط مساوی‌حق‌تقدم‌خواهندداشت . م‌الف ۹۰۰۱

۱ـ۲ آ ـ ۵۷٦۸۲ راه‌آهن‌دولتی‌ایران

اگر میخواهید صاحب یك‌خانه شخصی شوید
همین امروز یك‌حساب در

صندوق‌پس‌انداز مسکن بانك‌رهنی ایران

افتتاح فرمائید

زیرا هدف صندوق پس انداز مسکن بانك رهنی ایران

صاحب خانه شدن هر خانواده ایرانی است

از خبرگزاریها و مطبوعات جهان

اطلاعات ۱۳۰۴
صفحه ٦
سه‌شنبه ٤ آذرماه ۱۳٤۸

صفحه ماه

۲۴ اسفند:

نخستین حمله موشکی بماه!

پرتاب طبقه سوم موشك «ساترن» بدون بار اتمی به کره‌ماه‌اسرار این کره را برای دانشمندان فاش می‌سازد

موفقیت بی‌نظیری که‌نصیب سرنشینان آپولو- ۱۲ گردید دانشمندان فضائی آمریکا را سخت تحت تاثیر قرار داده است. سه مسافر ماه دراین سفر طولانی جزئیات برنامه‌ای را که برای آنها ترتیب داده شده بودبا دقت عجیب و باور نکردنی انجام دادند.

بعقیده دکتر ورنر «فن‌بربون» پدر موشك های عظیم ساتورن ٥ سرنشینان سفینه «اینترپید» ثابت کردند که در تسخیر فضا هیچ چیز امکان ناپذیر نیست و تمام مشکلاتی را که دراین راه وجود دارد میتوان بآسانی از پیش‌پا برداشت.

دانشمند پرشور امریکا که بیش‌از هرکس دیگر تحت‌تاثیر پیروزیهائی که نصیب سرنشینان سفینه آپولو ۱۲ شده است قرار گرفته بابی‌صبری انتظار روزی را دارد که درکنار فضانوردان امریکائی به کره ماه قدم بگذارد.

«فن براون» عقیده دارد که از این پس بشر میتواند بآسانی بیك دنیای دیگر دنیای ستارگان قدم بگذارد و پس از انجام عملیات اکتشافی بزمین باز گردد. «گلن‌سیبورو» رئیس کمیسیون انرژی اتمی امریکا وبرنده جایزه نوبل شیمی عقیده دارد که روز ۱۹ نوامبر روزی که آلن‌بین و چارلز کنراد برای دومین باردر تاریخ به‌کره‌ماه قدم گذاشتند برای «نیروی اتم» روز بزرگی بشمار میرود.

مقامات «ناسا» آنقدر از کارآپولو ۱۲ راضی هستند که بلافاصله پس از خارج شدن سفینه حامل سه فضانورد از مدار ماه برای پرتاب سفینه «آپولو-۱۳» چراغ سبز دادند.

«آپولو۱۳» روز۱۲ مارس(پنجشنبه ۲۱ اسفند) بفرماندهی «جیمزلاول» ودوفضانورد دیگر راه کره ماه‌رادر پیش خواهند گرفت و روز بعد یعنی ۲٤ اسفند بمدار ماه میرسند. این‌بار سفینه در یك منطقه سنگلاخ وناهموار کره ماه فرود خواهد آمد. محلی که «جیمزلاول» وهمسفر فضائی او در کره ماه فرود میآیند. در نزدیکی دهانه آتش‌فشان «فرامورو» قرار دارد. سرنشینان سفینه آپولو ۱۲ قبل از خارج شدن از مدار ماه ازاین منطقه عکس های متعدد رنگی وسفید وسیاه تهیه کرده‌اند. پس از مطالعه این عکس محل دقیق فرود آمدن سفینه آپولو ۱۳ تعیین خواهد شد.

اهمیت علمی

در سال ۱۹۷۱ دانشمندان امریکائی دهانه‌های آتش فشان «لاوند»و «اسکارت» راهدف قرار خواهند داد. ازهم‌اکنون مقامات سازمان ملی فضائی اطمینان دارند که باهمان دقت کامل بدون آنکه حتی یك «سرسوزن» در محل فرود آمدن سفینه «آپولو۱۳» اشتباه روی دهد سومین دسته مسافران فضا را در ماه پیاده خواهند کرد.

ماموریت آپولو ۱۳ از جنبه علمی دارای اهمیت فراوان خواهد بود از جمله تغییراتی که دربرنامه‌پرواز سفینه آپولو۱۳ داده شده است اینست که سفینه «لم» پس از جداشدن ازکابین مادر مستقیما بسوی هدف پیش خواهد رفت درحالیکه سفینه های آپولو ۱۱ و دوازده پس از آنکه در مدار ماه قرارمیگرفتند بمانور پائین رفتن دست میزدند. باین ترتیب مقدار زیادی سوخت ذخیره خواهد شد.

همچنین سرنشینان سفینه طبقه سوم موشك حامل را در سر راه رها نخواهند کرد بلکه پس از رسیدن برفراز ماه توسط این موشك کره ماه را مورد هدف قرار میدهند تا دانشمندان امریکائی با بررسی تکانهائی که‌از برخورد یك جسم چندتنی بوجود میآید وارتعاشات حاصله توسط دستگاه زلزله‌نگار بمرکز فضائی هوستون منتقل میشود بهتر باساختمان ماه پی ببرند. بدین ترتیب برای نخستین بار بکمك موشك ماه هدف‌گیری میشود.

۳۵ ساعت

علاوه بر این آنها دستگاه های علمی مکمل‌تر ومجهزتری را در کره ماه کار خواهند گذاشت. یکی از دستگاه هائی که «جیمزلاول» در کره ماه نصب میکند میتواند حرارت داخل کره ماه را تا عمق سه متری تعیین کند. دستگاه دیگری که هم‌اکنون در دست ساختمان است اطلاعاتی دربـاره ذرات «یونیزه» اطراف ماه بزمین خواهد فرستاد.

دستگاه«السپ» سفینه آپولو ۱۳ نیز بوسیله یك مولد برق اتمی کار خواهد کرد. «لاول» و «هایس» ۳۵ ساعت درکره ماه توقف خواهند کرد. محلی که سفینه آپولو ۱۳ فرودمیآید در ۲۱٦ کیلومتری مشرق محلی است که سفینه آپولـو ۱۲ فرود آمد.

اگرداخل ماه چون توپ فوتبال خالی باشد؟

آیا کره ماه توخالی است؟ این سئوالی است که بدنبال آخرین آزمایش سرنشینان سفینه «آپولو -۱۲» برای برخی از دانشمندان پیش آمده و هیجان عظیمی درمیان کارشناسان ماه بوجود آورده است.

پس از آنکه «آلن‌بین» و«چارلزکنراد» در مدار ماه از سفینه ماه نشین«اینترپید» بداخل سفینه مادر انتقال یافتند برای آزمایش کار دستگاه زلزله سنجی که در اقیانوس توفان ها کار گذاشته شده بود آن را با یك فرمان رادیوئی بسوی سطح کره ماه پرتاب کردند.

سفینه در ۷۰ کیلو متری محل زلزله نگار متلاشی شد و تکان های ناشی از آن به مرکز کنترل فضائی امریکا در هوستون منتقل شد.

در اینجا بود که دانشمندان سخت‌دچار حیرت شدند. وقتی که سفینه «لم» با سطح ماه تصادم کرد. مثل این بود که ضربت محکمی بیك ناقوس بزرك نواخته باشند. نوساناتی در کره ماه بوجود آمد و این طنین متجاوز از پنجاه دقیقه ادامه یافت.

این موضوع برای دانشمندان کاملا غیرمنتظره بود و باین ترتیب بسیاری از فرضیه های مربوط به ساختمان قشر داخلی ماه باطل می شود.

پدیده شگفت‌انگیز

«موریس اوینك» دانشمند بـزرك «ژئو فیزیك» امریکا عقیده دارد که این آزمایش ظاهرا نشان میدهد که‌ساختمان ماه بسیار بی‌دوام است و بنظر او باید در این باره تحقیقات کاملی بعمل آید.

اما تاکنون دانشمندان امریکائی نتوانسته‌اند درباره‌این‌پدیده شگفت‌انگیز بطور قطع اظهار نظر کنند.

دکتر «موریس اوینك» در پاسخ یکی‌از خبرنگاران که از او پرسید آیا تصور میکند که ماه ممکن است توخالی‌باشد؟ گفت :هنوزدراین باره فکر نکرده‌ام.

وزن طبقه فوقانی سفینه «اینترپید» که یکره ماه پرتاب گردید ۲۲۰۰ کیلوبود که با سرعتی معادل ۵۹٤۰۰ کیلو در ساعت به کره ماه سقوط کرد.

مسیر «لم» هنگام ورود به سطح کره ماه متمایل امواجی که از برخورد آن با ماه بوجود آمده درست تا پنجاه‌وپنج دقیقه ادامه داشت.

عده‌ای ازدانشمندان‌میگویند ممکن‌است قشر داخلی کره ماه در منطقه اقیانوس توفان ها از مـواد آتش فشان سرد شده تشکیل شده باشد.

برای اظهار نظر قطعی تر وانجام‌تحقیقات بیشتری‌دانشمندان‌درانتظاردومین‌آزمایشی هستند که قرار است در ماه دسامبر (اسفند) بعمل آید. در آن هنگام‌سفینه «آپولو -۱۳» طبقه آخر موشك ساتورن را که پنج تن وزن دارد با خود بمدارماه برده و در سطح کره ماه متلاشی خواهند ساخت. اثرژی که از برخورد این جسم سنگین با سطح‌ماه حاصل میشودده‌برابر نیروئی خواهد بود که از تصادم طبقه فوقانی سفینه لم بر سطح ماه بوجودآمد.

مطبوعات جهان

هنگامیکه بماه رفتید اینطور راه بروید!

«آرمسترانك وآلدرین» سرنشینان سفینه عقاب‌که‌برای نخستین باردرتاریخ بشر گذشته در سطح کره ماه راه رفتند در بازگشت بزمین اظهار داشتند برخلاف آنچه که قبلا تصورمیشد پیاده‌روی‌کردن درماه بسیار آسان است و فضانوردان میتوانند بدون احساس خستگی ساعتها راه‌بروند این‌مطلب‌را سرنشینان«آپولو-۱۲» دربیاده‌روی هشت ساعته خود در اقیانوس طوفانها تایید کردند ولی باید در راه رفتن نکاتی چند رعایت شود تا فضانوردان تعادل‌خود را از دست ندهند.

با اینحال «کنراد» در کنار گودالی که سفینه «سورویور ۳» در آنجا قرار گرفته است بی احتیاطی کرد و زانوی خود را برای برداشتن سنگی خم کرد و بسطح ماه افتاد ولی‌باکمك «آلن‌بین» توانست از جای برخیزد.

حفظ تعادل

یکی از نکاتی که مه‌نوردان باید برای حفظ تعادل خود رعایت کنند این است که هنگام راه رفتن قدری بجلو خم شوند. بطوریکه میدانیم هر یك از فضانوردان هنگام پیاده‌روی در حدود یکصد کیلو وسائل و دستگاه های لازم برای تنفس با خود حمل میکنند که‌بر اثر کمی قوه جاذبه ماه وزن آنها به‌یك ششم کاهش می‌یابد با اینحال دستگاه هائی که‌فضانوردان‌به‌پشت خودگذاشته‌اند تحت تاثیرقوه‌جاذبه ماه‌قرار میگیرند و مه‌نورد را بطرف‌عقب میکشد و تعادل بدن از بین میرود.

آلدرین که‌در پیاده‌روی دوساعته‌خود ماموریت داشته طرق مختلف راه رفتن را در کره ماه آزمایش کند تجربیات زیادی بدست آورده است.

از جمله اینکه مه‌نورد بایدپاهای خود را در حرکات مختلف بدن طوری به سطح ماه بگذارد که نسبت به مرکز قوه جاذبه بطور عمودی قرار گیرد. اگر فضانوردد‌رنقطه‌ای ایستاده وبخواهد بطرف معینی برودباید بدنش‌را به آنسو متمایل سازد و سپس قدم بردارد. برای ایستادن باید دوسه‌قدم بجلو برداشت و بعد آهسته توقف کرد. توقف ناگهانی تعادل فضانورد را بهم میزند.

در کره ماه همچنین میتوان دویدو جست و خیز کرد. برای دویدن در ماه فضانورد باید کمی به پهلو برگردد و بدود.

در مورد‌جست و خیز کردن مثل «کانگرو» باید دو پابهم چسبیده شود. آلدرین عقیده دارد که این کار کمی مشکل است. دانشمندان هنوز شیوه مخصوصی. برای راه رفتن‌درماه توصیه نکرده‌اند و این کار پس از مطالعه‌دقیق گزارش سرنشینان‌سفینه «اینترپید»انجام خواهد شد.

بزرگترین مانع راه رفتن در کره ماه لباس مزاحم ماه است که آزادی‌عمل فضانوردان رامحدودمیکند. مشکلترین موقع برای فضانوردان هنگامی است که از روشنائی به سیاه قدم میگذارند. در این موقع آنها تقریبا چیزی را نمی‌بینند.

واقعا زمین گرد است؟!

بهنگامیکه انسان در کره ماه‌هست زمین رااین چنین گرد وزیبا می‌بیند.

برای اثبات کروی بودن زمین آیاهنوز نیاز باین هست که در مدارس به کودکان بگوئیم وقتی درکنار ساحل‌ایستاده‌اید ابتدا دکل‌کشتی و رفته رفته تمام کشتی ظاهر میگردد؟ در کتب درسی هنوز از استدلال‌دوم برای کروی بودن زمین استفاده‌میشود و اینست عقب ماندن ازدانش روز ....

مسائل روز و مفسران جهان

از : فیگارو (چاپ پاریس)

لبنان بین دو آتش

کشوری که هفت ماه است بدون دولت بسر میبرد روزهای سختی در پیش دارد

برخورد جدیدی که بین فلسطینی ها و نیرو های‌لبنان در اطراف‌اردوگاه پناهندگان در منطقه «بنائیه» روی داد آرامش ظاهری را که پس از امضای قرارداد های قاهره‌در این سرزمین بوجود آمده‌بود برهم زد.

لبنان در پشت ماسك یك زندگی عادی و قیافه آرام همچنان مستعد انفجار است، رشته امورباکلی‌از هم‌گسیخته شده، نفاق و تفرقه شدیدی در کشور حکمفرما است.

با اینکه در نظر اول در کوچه ها و خیابان‌های بیروت آثار وحشت و اضطراب‌بچشم نمیخورد ولی از صحبت های مردم بخوبی‌میتوان به‌نگرانی درونی آنها پی برد.

امروزه دراین کشمکش کوچك دو نیروی رقیب یکدیگر: ارتش و فدائیان، قدرت‌واقعی را در دست دارند و بین‌آنها هیچ چیز دیگر وجود ندارد.

این خلاء سیاسی از هفت ماه قبل براثر فقدان دولت‌بوجود آمده و تلاش شارل‌حلوررئیس جمهوری برای پر کردن این خلاء سیاسی به‌نتیجه نرسیده است.

این وضع اعتبارسیاستمداران و احزاب سیاسی قدیمی را بکلی ازبین برده است .در عوض نفوذ و اعتبار فدائیان روز بروز بیشتر می شود. نفوذ فدائیان اکنون به‌آنسوی مناطقی که در آنجا مستقر هستند گسترش یافته‌است.

بعضی از دانشگاه ها از جمله دانشگاه عرب بیروت که دارای‌هفت‌هزار دانشجوی فلسطینی می‌باشدو مخصوصا اردوگاه های پناهندگان به کانون های مقاومت واقعی تبدیل شده‌اند.

این اردوگاه‌ها ظاهرا‌تحت کنترل مقامات لبنانی قرار دارندولی‌درحقیقت جنگجویان (سازمان‌آزادی بخش‌فلسطین) در آنجا حکومت می کنند.

وسائل جنگی

از جنبه مادی نیز کماندو های‌هرفات» پیوسته‌مواضع خود را محکم تر می کنند.

درماه‌آوریل گذشته وقتی که نخستین برخورد با ارتش‌لبنان روی داد شماره کماندوهای فلسطینی از دو هزار نفر تجاوز نمیکرد ولی در حال حاضر یکهزار نفر آنها در شمال و چهار تا پنج هزارنفر در جنوب مستقر شده‌اند و وسائل جنگی فراوانی از قبیل توپ، بازوکا وزره‌پوش در اختیار دارند.

سازشی که در قاهره بین ژنرال اسمعیل بوستانی و یاسرعرفات با میانجیگری مصر حاصل شد یك سازش ظاهری است.

هیچگونه سندکتبی‌تمامیت وامنیت لبنان را تضمین نمی کند

در مورد موادسری قرارداد باصطلاح قاهره که ظاهرا چگونگی اجرای مفاد پیمان‌و محل هائی که باید کماندوها در آن مستقر شوند نیزتصور نمیرود موضوع جنبه جدی و واقعی داشته باشد.

پس اززد وخورد های‌شدید ماه آوریل نیز صحبت ازیك قرارداد هفده ماده‌ای بمیان آمد درحالکه چنین قراردادی فقط در مخیله پاره‌ای از سیاستمداران وروزنامه‌نگاران وجود داشت.

این بار میگویند که کمیسیون مختلط‌کار مرکب ازفلسطینی هاولبنانی‌ها «بزودی وبفوریت» در بیروت‌تشکیل جلسه‌خواهد داد تا دراصل حدود آزادی نهضت مقاومت فلسطین را تعیین کند.

ولی تاکنون این‌کمیسیون که به‌آن احتیاج مبرم دارند تشکیل نشده است و معلوم نیست وضع روبروی ارتفاعات جولان (سوریه) مستقر شده بودند.

پس ازآن چریکها آهسته به مناطق کوهستانی جنوب شرقی بسوی دشت های جنوبی هم مرز با اسرائیل خریدند. بهانه آنها این بود که میخواهند برای فصل زمستان در مناطق مساعدتـری اردو بزنند ولی اکنون آشکارا میگویند که میخواهند در این مناطق پایگاه‌های‌محکمی بوجود بیاورند.

کماندو ها میدانند کـه اسرائیل در برابر فعالیت آنها عکس‌العمل شدیدی نشان خواهد داد ولی‌اهمیتی‌باین مسئله نمی‌دهند زیرا ضربت زدن به لبنان آشوب و هرج و مرج بدنبـال خواهد داشت و شاید به متلاشی شدن کشور منجر شود. ولی‌این موضوع‌برای آنهااهمیتی‌ندارد

نیرو های‌لبنان با آنکه‌تعداد آنها از دوازده هزار نفر تجاوز نمیکند در شورش های اخیـر خوب ایستادگی کردند و توانستند در شهرها و اطـراف اردوگاهها نظم و آرامش برقرار کرده با شجاعت و قاطعیت در کلیه جبهه‌ها نبرد کنند ولی‌در حوادث آینده معلوم نیست وضع از چه قرار خواهد بود.

از : سندی تایمز
ترجمه : شاهین شهیدی

تحلیلی تازه از اوضاع کنونی هند و تحولات سیاسی این کشور

ایندیرا گاندی: مبارزه‌علیه‌ارتجاع ادامه‌دارد!

بانو «گاندی» نخست وزیر هند چهار سال پیش با حمایت گروه متشکل حزب کنگره که نام «سندیکا» برخود نهاده است‌روی کارآمد ولی‌براثر اختلافاتی‌که بااعضای‌اینگروه‌پیدانموده‌بود‌باصطلاح‌از حزب اخراج‌شد. «پنجالین‌گایا» رئیس گروه منشعب از حزب بار ها با نخست وزیر هند به بحث و مذاکره پرداخت تا شاید توافقی حاصل شود و حزب‌کنگره تجزیه نشود ولی نخست وزیر هند افکار خود را غیرقابل انعطاف نشان داد.

بانو «گاندی» که سیاستمداری قابل و مصمم است پس از انتخابات سال ۱۹٦۷ دریافت که محبوبیت حزب کنگره که اعضای آنرا افراد وابسته به جناح های مختلف ـ چپ و راست ـ تشکیل‌میدهند، روبه کاهش است زیراضمن این‌انتخابات نامزد های حزب کنگره در بسیاری محل ها از نامزد های احزاب دیگر شکست خوردند و حتی کار بجائی رسید که نزدیك بود این حزب اکثریت مطلق را در پارلمان ازدست دهد. وی که نسبت به آینده حزب و نخست وزیری خود نگران شده بود بسرعت دست به اقدامات اصلاحی زد تابدین وسیله درجه‌محبوبیت حزب را حتی‌الامکان بالا برد. ازجمله این عملیات ملی کردن بانك های هند و اجرای برخی از هدف های سوسیالیستی در کوتاه ترین مدت بود. بدین ترتیب ثروتمندان حزب که اعمال وی‌رادرجهت خلاف مصالح خویش می دیدند شروع‌به اعتراض کردند و سپس‌به‌تشکیل‌جبهه‌ای در مقابل وی دست زدند.

رهبران گروه «سندیکا» که اعضای‌آن از مقاطعه‌کاران و دلالان و بطور کلی ثروتمندان حزبی تشکیل شده، مردی ۷۳ ساله را به ریاست گروه منشعب‌که نام «حزب کنگره» برخود نهاده است ـ در پارلمان برگزیده‌اند. وی کسی جز «دسائی» وزیردارائی سابق کابینه‌ایندیرا گاندی نیست که بعلت‌مخالفت بااقدامات اصلاحی و مترقی نخست وزیر هند از کابینه اخراج شد.

انشعاب ٦۵ تن‌از نمایندگان پارلمان‌هند و ٤٦ نفر از سناتور های این کشور از حزب کنگره تعداد طرفداران اصلی و حزبی خانم گاندی را به ۲۱۰ نفر تقلیل داد درحالی که بسیاری از نمایندگان استفاده کردند.

تظاهرات ضد جنك در امریکا بیسابقه نیست. در زمان زمامداری جانسون نیز بارها اعتراض به شدیدترین نحوی متجلی شد ولی رئیس جمهوری سابق نمیتوانست به آسانی سیاست خود را عوض کند و درراه‌برآوردن‌تمایلات معترضان به اقدماتی دست‌زند در حالیکه اکنون نیکسون فارغ‌البال تر ازوی‌قادربه‌اتخاذ روش ملایم تر است.

در هر صورت‌چه‌راه‌پیمایان واشنگتن پیروز شوند و چه پرزیدنت نیکسون بتواند جبهه‌ای قویتر بوجود آورد و موقع خودرا استحکام بخشد یك حقیقت غیر قابل انکارو آن افزایش دائم التزایدتعداد مخالفان جنك در امریکاست.

بدین ترتیب که‌بقول‌رئیس جمهوری امریکا این عده نه تنها ارائه کننده راه حلی نیستند بلکه خود مسئله‌ای بشمار میروند. مسئله‌ای که بدون شك راه‌حل‌آن‌جزپایان یافتن جنك ویتنام بفوریت و بدون تلف شدن وقت نیست.

از : سندی تایمز
نوشته : هنری براندون

امریکا: اقلیت مبارز واکثریت ساکت

آیا اقلیت خواست خود رابه‌اکثریت می‌قبولاند؟

اکثریت تظاهر کنندگان ضد جنك که‌راه پیمائی عظیم واشنگتن را براه انداختند از جوانان بلوجین پوش بودند. این عده‌رئیس‌جمهوری‌امریکا سعی‌دارد میان تظاهر کنندگان و پشتیبانان آنها جدائی‌افکند تا بدین ترتیب از نیروی‌آنها بکاهد ولی این کاری ساده نیست. معترضان به خوبی به هدفهای خود آگاهند و به آسانی از راهی که در پیش گرفته‌اند منحرف نخواهند شد.

تقریبا یك هفته قبل‌ازآغاز راه‌پیمائی‌واشنگتن‌رئیس‌سابق دانشجویان هاروارد سعی‌کرد اعضای گروه خود را از این تظاهرات خارج کند. اعضای این گروه مرکب از میانه‌روها، تحول طلبان وسرانجام طرفداران سابق «مك‌کارتی» و«کندی» است که‌دراعتراض روز ۱۵ اکتبر شرکت داشت و تظاهرات مذکور را سازمان داده بود ولی چون راه‌پیمائی ضد جنك توسط یك گروه رادیکال بنام «نهضت‌بسیج‌نو» یاباختصار «موب» ترتیب داده شده‌بودتعدادشرکت کنندگان در آن بسیار زیاد بود. این گروه تمایل دارد که میانه‌روها را نیزدراعتراض‌همگانی شرکت دهد.

لیبرالها که متوجه شدند گروه انبوهی از رادیکالها در این راه‌پیمائی شرکت دارند و بعلاوه مك‌کارتی، گودل و مك گاورن از این اعتراض دسته‌جمعی حمایت میکنند تصمیم به شرکت گرفتندچرا که آنها در بیم بودند که مبادا تحت نفوذ یکی از جناح های چپ و راست‌قرارگیرند.

نظریه تظاهر کنندگان

کاملا روشن و ساده است آنها میگویند «برای اینکه نشان دهی یك بشر هستی‌باید در راه عقیده‌ات نبردکنی» و بنابراین تصمیم به اعتراض علنی و دسته‌جمعی به ادامه جنك در ویتنام گرفتند.

بسیاری از نهضت‌های‌اعتراض اکنون با دقت کامل عمل میکنند چرا که نمی‌خواهند دولت با تجزیه صف‌معترضان حربه‌ای برنده بدست آوردو جبهه‌ای واحد علیه آنها تشکیل دهد.

رادیکال ها به چنین‌ملاحظاتی وقعی نمی‌نهند. آنها معتقدند که فقط بوسیله تقسیم کشور میتوان آزادی را بدست آورد وازچنگال نظریه «امپریالیزم» رهائی یافت و این امپریالیسم داخلی تسلط کامل اکثریت برگروه های اقلیت است.

آنها بهیچوجه این موضوع را در نظر نمی‌گیرند که آیا از طرف مردم مسن‌تر و یا کسانی که نیکسون آنها را «امریکائیهای ساکت»خوانده است، پشتیبانی میشوند یا خیر. بسیاری از جوانان به من اظهار داشتند در خیابان های واشنگتن‌بهنگام‌راه‌پیمائی احساس میکردند که دشمن در کمینشان است.

راه‌پیمایان معترض پلا ـ کاردهائی حمل میکردند که بر روی هر یك نام سربازی مقتول نوشته شده بود. مهم این‌نبود که آیا حمل کننده پلاکارد به گروه رفرمیستها (تحول طلبان) تعلق دارد و یا به دسته انقلابیون. یادآور اختلافات قدیمی بلشویکها و منشویکها و بنابراین جای تعجب نیست که راه پیمائی نسبتا به آرامی و بدون‌حوادث خونین خاتمه یافت.

اختلاف عقیده در میان رهبران

دوگروه رهبری‌کننده اعتراض های ضد جنك به خوبی مشهود است. کسانی که تظاهرات روز ۱۵ اکتبر را برپا کردند فقط به جنك اعتراض میکردند درحالیکه راه‌پیمایان ویاباصطلاح«موب» ها تمایلات افراطی خود را بدین وسیله آشکار ساختند و از جنك ویتنام‌بعنوان‌وسیله

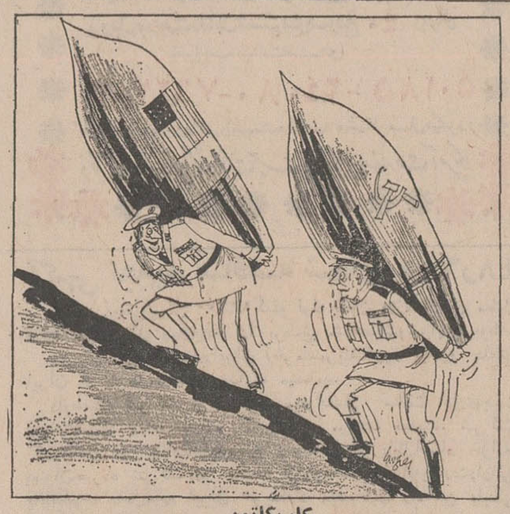

کاریکاتور

به‌بینم ! برای منافع بشریت موافق هستی کمی توقف کنیم.

از : فرانس سوآر

فوتبال قهرمانی دانشگاه تهران

تیم های فنی ـ علوم تربیتی وهنرهای زیبا ـ علوم در بازیهای اوج

ورزش

پیروزی ۰ ـ ۷ پزشکی بر ادبیات رکورد گل بود !

علوم تربیتی تنها تیمی است که از سه بازی سه پیروزی بدست آورده است

نخستین دور مسابقات فوتبال قهرمانی دانشگاه تهران هفته آینده در حالی بپایان میرسد که دومین دور مسابقات را ٤ تیم برگزیده برای بدست آوردن عنوانهای اول تا چهارم در یك گروه برگزار خواهند کرد .

چهارمین هفته بازیهای دور نخست با انجام سه بازی جمعه گذشته در حالی بپایان رسید ، که تیم پزشکی باپیروزی (۰ ـ ۷) بر ادبیات بزرگترین رکورد گل را در بازیهای انجام شده امسال بجای گذارد ، نتیجه غیر منتظره ۰ ـ ۷ برای پزشکی در مقابل تیم امیدوار ادبیات چیزی بود که در آغاز پیش‌بینی آن سخت مشکل می‌نمود ، ولی بعد از ۹۰ دقیقه تلاش پزشکی با چهره‌ای افتخارآمیز این حد نصاب را بجای گذارد .

گذشته از این ، پیروزی (۰ ـ ۲) علوم تربیتی برکشاورزی و (۰ ـ ۱) علوم اداری بر اقتصاد سایر بازیهای این روز بود که با انجام آن تنها ۸ دیدار دیگر برای بازیهای دور نخست باقی ماند .

که عبارت است از : پزشکی با دندانپزشکی ، داروسازی با کشاورزی علوم تربیتی بافنی ، علوم با هنر ها، حقوق با علوم اداری و ۲ بازی دیگر که تیم های مغلوب جدول نخست با تیم های پیروز جدول دوم هر گروه برگزار خواهند کرد .

۱۷ تیم دراین دور بازیها

باین ترتیب در اواسط هفته آینده و یا حداکثر جمعه ۱٤ آذر نخستین دور مسابقات فوتبال قهرمانی دانشگاه تهران بپایان میرسد .

در این دوره مسابقات که از جمعه نهم آبان ماه با دیدار تیم های اقتصاد و دامپزشکی زیر نظر اداره تربیت بدنی دانشگاه تهران آغاز گردید ، رویهم ۱۷ تیم شرکت‌داشتند که در دو گروه بطور دو حذفی‌بازیها را آغاز کردند .

در گروه اول ۸ تیم اقتصاد ، دامپزشکی ، علوم ، حقوق ، جنگلداری هنرهای زیبا ، علوم اداری و شبانه حضور داشتند . که در این جمع تیم های هنر های زیبا و علوم باشناختی که در گذشته از فوتبال آنها داشتیم بیشتر از زدیگران بچشم میآمدند.

بعد ا زانجام ٤ بازی تیم های شبانه ، جنگلداری ، حقوق ودامپزشکی هرکدام با یك باخت بجدول یك خورده‌ای ها قدم گذاردند .

در حالیکه اقتصاد ، علوم ، هنرهای زیبا و علوم اداری با پیروزی درمقابل تیم های یاد شده مقابل یکدیگر صف کشیدند .

این علی بازقلعه فوروارد سریع‌وموفق‌پزشکی که از هفت گل این تیم‌مقابل ادبیات ۳ گل او بدست آورد، منوچهر شفائی و رضا کریمی‌دوبازیکن تیم ادبیات بدنبال او دیده میشوند.

بازی اقتصاد و علوم دیداری بود سخت که بعد از نتیجه ۱ـ۱ مساوی سرانجام علوم با بدست آوردن دومین گل اقتصاد را جاگذارد ، ولی هنرهای زیبادر مقابل علوم اداری بیك‌پیروزی آسان (۱ـ۳) رسید . باین ترتیب‌هنر های زیبا با پیروزی از دو دیدار (۰ـ۳) مقابل جنگلداری و۱ـ۳مقابل علوم اداری در صدر جدول گروه اول قرار گرفت .

تیم علوم نیز بعد از برد (۰ـ۱) مقابل حقوق و (۱ـ۲) پیروزی در برابراقتصادبرای بدست آوردن‌عنوان نخست این گروه روبروی هنر های زیبا ایستاده است . که پنجشنبه این هفته ساعت ۲ر۳۰ بعد از ظهر شاهد دیدار آنها خواهیم بود .

حقوق پیروز بردامپزشکی و جنگلداری

در جدول یك خورده‌ای های این گروه حقوق دامپزشکی را ۰ـ٦مغلوب کرد و جنگلداری ۲ـ۳ بر شبانه پیروز شد. باین ترتیب ۲ تیم مغلوب از دور مسابقات خارج شدند و حقوق و جنگلداری بدیدار یکدیگر شتافتند نتیجه این دیدار پیروزی ۲ـ٤ بود برای حقوق . از جهت دیگر تیم های اقتصاد و علوم اداری که در برابر هنر های زیبا و علوم مغلوب شده‌بودند در جدول دوم مقابل یکدیگر قرار گرفتند . پیروزی (۰ـ۱) علوم‌اداری براقتصاد در وقت اضافی ، سبب حذف این تیم شد . باین ترتیب تیم های حقوق و علوم اداری جمعه آینده‌یکی از دوبازی باقیمانده این گروه را در جدول‌یك‌خورده‌ای ها انجام‌خواهند داد و تیم پیروز شانس خود را در برابر تیم مغلوب بازی علوم و هنرهای زیبا آزمایش خواهد کرد . چه فاتح این دیدار در کنار تیم اول این‌گروه بدور نهائی راه خواهد یافت .

علوم تربیتی و فنی درصدر گروه دوم

در گروه دوم ۹ تیم شرکت داشتند داروسازی ، الهیات ، پزشکی ، فنی، تعاون ، کشاورزی ، ادبیات ، علوم تربیتی و دندانپزشکی در این گروه بازیها را آغاز کردند . تیم ادبیات بحکم‌شانس‌قرعه‌دردور نخست‌استراحت داشت . باین ترتیب در نخستین دور ٤ بازی انجام شد .

داروسازی (۱ـ۲) الهیات را مغلوب کرده بزشکی (۰ـ۳) در مقابل‌فنی شکست‌خورد. کشاورزی (۰ـ۵) از تعاون بردو سرانجام‌علوم تربیتی (۱ـ۳) دندانپزشکی را شکست داد .

دردومین دور فنی (۰ـ۱) داروسازی‌را مغلوب کردو بااین‌پیروزی درصدر جدول قرار گرفت . علوم تربیتی ، ادبیات را (۰ـ۲) شکست داد و بدنبال این پیروزی بدیدار کشاورزی رفت، که‌نتیجه درمقابل این تیم نیز جمعه گذشته (۰ـ۲) پیروزی بود برای علوم تربیتی .

باین ترتیب علوم تربیتی باسه پیروزی و ۷ گل زده و فنی با ۲ پیروزی و ٤ گل زده بازی اوج گروه دوم را پنجشنبه این هفته ساعت۱ بعداز ظهربرگزار خواهند کرد .

درجدول تیم هائی که‌بعداز یك شکست‌مقابل یکدیگر قرارگرفتند اولین پیروزی برای پزشکی بود بانتیجه (۰ـ۵) مقابل الهیات ، بعد ازآن ادبیات (۱ـ۲) ازتعاون بردو بااین پیروزی بدیدار پزشکی رفت .

ولی شکست غیرمنتظره (۰ـ۷) ادبیات مقابل پزشکی این شانس را به پزشکی داد که هم‌چنان در جدول باقی بماند .

بازیهای باقی مانده

پزشکی‌و دندانپزشکی با داروسازی و کشاورزی تیم های باقی‌مانده‌درجدول‌یك خورده‌ایهای‌گروه دوم هستند که بعداز ظهر فردا شاهد دیدار آنها خواهیم بود ، دوتیم پیروز این دیدار جمعه‌آینده مقابل یکدیگرقرار خواهند گرفت وفاتح این بازی‌باتیم مغلوب علوم تربیتی و فنی بازی خواهد کرد‌که تیم پیروز دومین تیم گروه دوم‌در بازیهای دور نهائی خواهد بود .

برنامه کلی بازیهای باقی‌مانده دردورنخست‌فوتبال قهرمانی‌دانشگاه تهران باین شرح می باشد :

چهارشنبه : ساعت ۱ بعدازظهر پزشکی با دندانپزشکی . ۲ر۳۰ دقیقه داروسازی باکشاورزی .

پنجشنبه ساعت ۱ بعداز ظهر فنی باعلوم تربیتی . ۲ر۳۰ دقیقه بعداز ظهر علوم باهنر های‌زیبا .

جمعه ساعت ۹ صبح تیم های پیروزدردیدار پزشکی دندانپزشکی و داروسازی ـ کشاورزی .

ساعت ۱۰ر۳۰ دقیقه حقوق ـ علوم اداری .

دوبازی باقیمانده که تیم های دوم هرگروه را مشخص خواهد کرد هفته آینده انجام خواهدشد.

رودزیا و استرالیا ۱ـ۱ مساوی

شب گذشته دو تیم فوتبال رودزیا و استرالیا در گروه پانزدهم بازیهای مقدماتی جام جهانی ۱۹۷۰ مکزیکو به‌نتیجه مساوی ۱ـ۱رسیدند ، به این ترتیب برای شناخت تیم پیروز و نامزد دیدار با اسرائیل باید در انتظار بازی دوم این دو تیم بود .

تیم بسکتبال دختران اصفهان در تهران

بنابدعوت سازمان ورزشی انجمن دوشیزگان و بانوان‌تیم بسکتبال دختران اصفهان برای برگزاری سه مسابقه امروزوارد تهران خواهد شد .

بازیها به ترتیب در روز های چهارشنبه پنجم ، جمعه ششم و شنبه هفتم آذر ماه در سالن ورزش استادیوم فرح بین تیم بسکتبال اصفهان و تیمهای آرارات ـ پاس ـ انجمن دوشیزگان و بانوان انجام خواهد شد .

تقی روحانی
مشاور تبلیغاتی
سازمان تبلیغاتی
۲۰
خیابان قدیم شمیران روبروی ساختمان کیا
تلفن ۷۱۷۱۲

بخاطر رعایت بهداشت خانواده‌ها
آزمایش
بخاری باپوشش لعاب میسازد

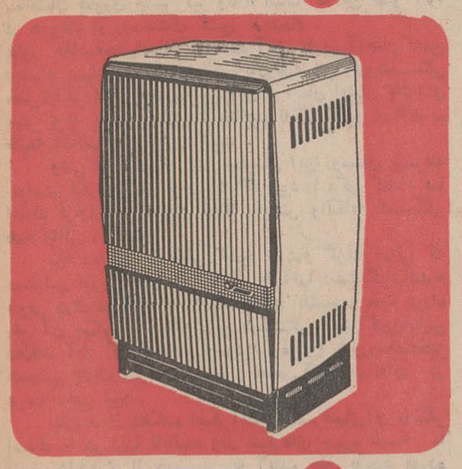

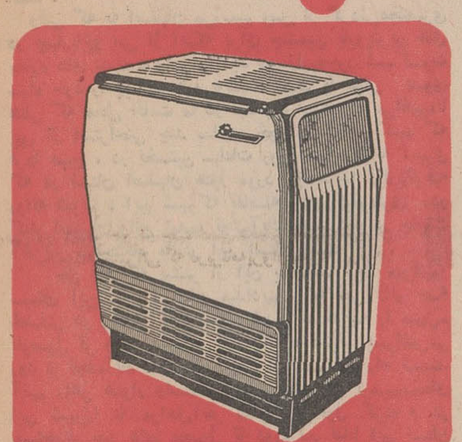

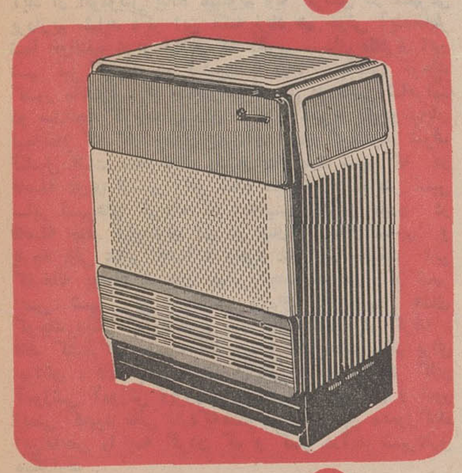

لعاب بخاریهای آزمایش زیباودرخشان است

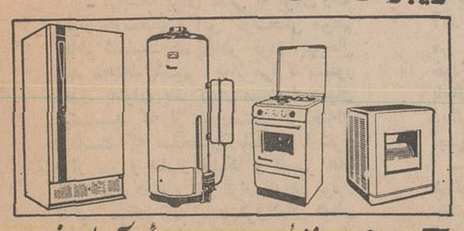

آزمایش سازنده بهترین وسائل آسایش

ترکیات

سرکار خانم وسیمه‌کلباری

دبیران، کارمندان ودانش‌آموزان دبیرستان‌انوشیروان دادگر انتصاب شایسته شمارا به مقام معاونت تعلیمات ابتدائی تبریك‌گفته آرزو دارند دربست جدید نیز منشاء اثرات ارزنده‌ای درراه خدمت به فرهنك‌کشور باشید .

آ ـ ۲٦٤٤۷ باهره فرهنك

سرکار خانم مهین مهرپویان

انتصاب شایسته آن بانوی فاضل را بریاست اداره رفاه معلم وزارت آموزش وپرورش تبریك عرض‌مینمائیم.

عباس مهرپویا . قمرمهرپویا . سروان حسن مهرپویا.

آ ـ ۵۸۷۵٤

بانوی دانشمند سرکارخانم مهین مهرپویان

باآرزوی موفقیت‌های روزافزون انتصاب‌شایسته‌سرکار را بریاست اداره رفاه معلم وزارت آموزش وپرورش تبریك میگوید. آ ـ ۵۸۷۵٦ حمید عاملی

هم مسلك محترم جناب آقای دکترشاهقلی‌وزیربهداری

حسن انتصاب آقای دکترصبحی‌را بسرپرستی‌بهداری استان مازندران تبریك عرض مینماید . آ ـ ۵۸۷۷۸

رئیس‌کمیته حزب‌ایران نوین بابلسر ـ دکترصفرنژاد

تقاضا از چشم پزشکان

سازمان بیمه های اجتماعی بمنظور تسریع درامر تجویزنمره عینك جهت بیمه شدگان خود در تهران درنظر دارد از همکاری عده‌ای چشم پزشکان که انجام این امر را در مطب آزاد خود انجام داده و در مقابل حق‌الزحمه مشخصی دریافت دارنداستفاده نماید .

از متخصصین چشم پزشك که مایل باین همکاری میباشند خواهشمند است جهت مذاکره و آگاهی از شرایط قرارداد تا تاریخ ۷ر۹ر٤۸ باداره کل بهداری سازمان واقع در خیابان آیزنهاور مابین ساعات ۱۲ـ۱ بعداز ظهر مراجعه نمایند .

سازمان بیمه های اجتماعی

آ ـ ۵۸٦۳۰ ۱ـ۲

بهترین کار برای جوانان دیپلمه

بقیه از صفحه‌اول

الف ـ شرایط نام نویسی در دانشکده خلبانی نیروی هوائی شاهنشاهی

۱ ـ تابعیت‌دولت شاهنشاهی و متدین بیکی از ادیان رسمی کشور

۲ ـ قبول شدن از معاینه جسمی و آزمایش و استعدادخلبانی و زبان انگلیسی درحدود معلومات دبیرستان و داشتن حداقل قد۱٦۳ سانتیمتر .

۳ ـ حداقل سن ۱۸ سال تمام و حداکثر سن ۲٤ سال تمام‌و برای کسانیکه خدمت زیر پرچم انجام داده‌اند ۲۵ سال میباشد.

ب ـ مدت تحصیل ـ حقوق‌و مزایا

۱ ـ مدت تحصیل در دانشکده افسری خلبانی حداقل دو سال در داخل یا خارج کشور بوده و هزینه‌زیست‌ولباس بعهده نیروی هوائی شاهنشاهی است .

۲ ـ دانشجویان سالهای یکم و دوم قبل ازپرواز ماهیانه ٤۳٦۰ ریال و پس ازشروع پرواز ۸۱۱۰ ریال و دانشجویان سال سوم ۱۰۲۰۰ ریال حقوق دریافت مینمایند ضمنا چنانچه دانشجویان برای ادامه تحصیل بخارج اعزام شوند علاوه برحقوق مذکور از فوق‌العاده تحصیل در خارج از کشورنیز استفاده خواهند کرد.

۳ ـ دانشجویانی که‌دوره تحصیلی را با موفقیت طی نمایند بدرجه ستواندومی مفتخر و اولین حقوق آنان معادل ۲۳٦۵۰ ریال میباشد.

۲ ـ داوطلبان میتوانند برای کسب اطلاع بیشتر و ثبت نام با در دست داشتن فتوکپی گواهینامه تحصیلی عین شناسنامه«برگ جدید عکس دار» ۱۰ برگ رونوشت مصدق شناسنامه و ۲۲ قطعه عکس ۳×٤ ازتاریخ نشر این آگهی تا تامین احتیاج همه‌روزه باستثنای روز های تعطیل و پنجشنبه ها ازساعت ۸ الی ۱۲به مرکز آموزشهای هوائی واقع در جاده تهران‌نو ایستگاه فرودگاه مراجعه نمایند.

نیروی هوائی شاهنشاهی

آ ـ ۵۸۲۷٦ ۱ـ۵

«جوانان» مظهر تکامل مجله نگاری درایران روزهای دوشنبه منتشر میشود

آگهی استخدام رسمی

سازمان نقشه برداری کشورطبق مفاد لایحه قانونی استخدام کشوری تعداد ٤نفر تکنیسین نقشه‌برداری که دارای‌دیپلم کامل متوسطه بوده و دوره دوساله نقشه برداری را که ازطرف مقامات صالحه فوق دیپلم شناخته شده باشد ازطریق امتحان و مسابقه و مصاحبه استخدام مینماید .

داوطلبان واجد شرایط میتوانند فرم زیر راتکمیل نموده همراه با دو قطعه‌عکس ٤×٦ وحداکثرتا تاریخ۱۳٤۸ر۹ر۲۲ به آدرس سازمان نقشه برداری کشور جاده فرودگاه مهرآباد ارسال نمایند . کارمندان دولت در صورتی میتوانند تقاضای ثبت نام نمایند که موافقت کتبی سازمان متبوع خودراهمراه‌فرم ارسالی داشته باشند .

سازمان نقشه‌برداری کشور

فرم درخواست ثبت نام

نام ـ نام خانوادگی ـ نام پدر

شماره شناسنامه ـ محل‌صدور

متولدسال ـ مدرك تحصیلی

وضع خدمت‌وظیفه ـ تلفن

نشانی کامل

امضاء

آسانسور اوتیس
معروفترین آسانسورجهان
شرکت شعله‌خاور
خیابان تخت‌جمشید ـ چهارراه بهمار ـ تلفن ٤۵ ـ ۷۵٦۱٤۱

رادیو ـ تلویزیون
تلفنکن
TELEFUNKEN
TELE FUN KEN

اقدام برجسته‌ایکه به پیشرفت فرهنك در یزد کمك میکند

یك نیکوکار ۲۲ر۰۰۰ جلد کتاب خودرا به آستانقدس رضوی اهداء کرد

چند روز قبل آقای پیرنیانیابت تولیت آستانقدس‌رضوی واستاندار خراسان باتفاق آقای دکتر رجائی استاد دانشگاه و رئیس موزه و کتابخانه آستانقدس بمنظوربازدید از کتابخانه وزیری و بررسی به وضع موقوفات آستانقدس درمیان استقبال شایان روسای ادارات ، محترمین شهر و طبقات مختلف مردم بیزد وارد و باتفاق آقای دبیران فرماندار کل‌یزد وهمراهان ازکتابخانه وزیری دریزد بازدید نمودندو سپس درجلسه‌ایکه‌بمنظور تجلیل از شخصیت و علوهمت و سپاسگزاری از حجت‌الاسلام آقای حاج‌سید علیمحمدوزیری (موسس و صاحب کتابخانه وزیری) در سالن فرمانداریکل برگزار شده بود شرکت کردند ، دراین‌مجلس باشکوه پس‌از سلام شاهنشاهی آقای دبیران فرماندار کل یزد ضمن عرض خیرمقدم طی سخنرانی جامعی اظهار داشت از این که پس‌از بیست سال بار دیگر اهالی شاهدوست و حق‌شناس یزد ، یکی‌از هموطنان بلکه همشهریان فداکار و خدمتگزار واقعی شاه و مردم رادر میان خود می بینند ، افتخار میکنند و استدعا دارند احساسات پاك و شاهدوستی آنهارا بشرف عرض مبارك ذات همایونی برسانند . . . بعد آقای دکتر رجائی بیانات شیواو مبهیجی ایراد نمود و درمورد اهمیت کتاب و کتابخانه و تاریخچه و آمارکتاب‌خانه آستانقدس رضوی و همچنین ارزش واقعی اقدام شایسته آقای وزیری درامرالحاق کتابخانه‌وزیری به‌کتابخانه آستانقدس سخن‌گفت آنگاه آقای پیرنیا درمیان ابراز احساسات شاهدوستی حضار در برابراین اجتماع بزرك قرارگرفته بنام خدا ـ شاه ـ میهن ، آغاز سخن نمود و گفت : از این که خود را یزدی میدانم‌جزء افتخاراتم بوده و هست زیرا درهمه نقاط کشور یزدیها بازیرکی‌و کاردانی توام باایمان به خدا و اعتقاد به انقلاب شاه و مردم بکار مشغولند و من‌آنچه انجام میدهم جزءوظایف میهنی بود که همه ما بنحوی بر عهده داریم‌تابتوانیم بخواست‌خدای بزرك و عنایات پدرتاجدار خود ، ترقی و تعالی ، عظمت‌و سربلندی دیرینه کشور باستانی و تاریخی ایران را تجدید کنیم .

از راست بچپ آقای پیرنیا ـ آقای‌استادان وحجت‌الاسلام آقای وزیری هنگام اهداء و دریافت هدایا دیده میشوند

آقای پیرنیا سپس درموردفلسفه و مکتب بزرك اسلام و نظام‌اجتماع و نیز فلسفه خودشناسی ، خداپرستی ورابطه بین انسان‌و بندگان خدا و مخلوقات دنیا سخن گفتندو بعد پیرامون منشور انقلاب و ریشه های مذهبی آن مخصوصا درمورد پیکار بابیسوادی ، عمران و آبادی مملکت اشاره نمود و اظهار داشت درمورد اهمیت کتاب و سواد همین‌بس که روزی کتاب‌خانه‌شهر نیشابور دارای‌یك میلیون و سیصد هزار جلد کتاب بوده و هنگام‌بیان‌حضرت‌امام‌رضاعلیه‌السلام دریك اجتماع بزرك درهمین شهر تعداد دوازده هزار قلمدان حاضر نمودند و درجای دیگر حضرت رسول اکرم خاتم‌النبیین فرمودند هرکس ۱۰ نفر راباسواد کند برابر است باآزاد کردن یك‌بنده و دراینجاست که احساس می‌کنیم شاهنشاه خردمند و بیداردل و فرهنك پرور ما تاچه حد به معانی دین حنیف اسلام ودستورات عالیه‌پیامبر بزرك‌حضرت محمد(ص) اعتقاد و توجه دارند و درانقلاب سپید شاه‌و مردم تاچه حد نفوذ و اثرات عمیق مذهبی دارد .

بنابراین فردفرد ما ملت ایران بااعتقاد کامل به‌منشور انقلاب باید برای ترقی وسعادت‌خودو عظمت‌و سربلندی بیشتر میهن عزیزتلاش و کوشش نموده ، منویات عالیه شاهنشاه آریامهررا باشوق وعلاقه و افراجرا نمائیم . . . .

آنگاه از خدمات و اقدام‌ارزنده حجت‌الاسلام آقای حاج سیدعلی محمد وزیری که کتابخانه و ۲۲ هزار جلد کتاب خود را در یزدوقف بر آستانقدس رضوی‌نموده بودند ، بنحو بسیار شایسته تجلیل وقدردانی نموده‌چندین هدیه‌نفیس ایشان‌اهدا نموده واظهارداشت که: آقای استادان یك‌فرزند رشیدیزدی ووکیل افتخاری آستانقدس رضوی دراستان کرمان و یزد است به پاس زحمت و خدمات صادقانه‌اش مورد عنایت پدر تاج دارقرار گرفته و به دریافت نشان مخصوص مفتخر شده است و بااهداءیك‌سکه مخصوص‌حضرت امام‌رضا (ع) بایشان باردیگر از زحمات آقای استادان قدردانی‌شد بعد بپاس خدمات آقایان محمدآقا هراتی ـ حسین بشارت ـ دکتر قریشی و گلچین معانی سکه های ویژه حضرت‌رضا(ع) اهداگردید.

و درخاتمه آقای حاج سیدعلی محمدوزیری واعظ‌شهیر ودانشمند محترم و واقف کتابخانه وزیری بیانات بسیار جالب توجهی ایراد نمود .

این مجلس باشکوه بادعا برای سلامت و دوام سلطنت پرافتخار شاهنشاه آریامهر و باابراز احساسات شدید شاهدوستی‌پایان پذیرفت .

ارزانترین و گرانترین
کاغذ دیواری
ساخت کشورهای بزرگ جهان
با نصب دقیق و فوری
شرکت مکائوم ایران با ۱۵ سال سابقه در
امور تزئینی ساختمان
خیابان شاه ساختمان آلومینیوم ـ طبقه دوم
تلفن ٦٤۲۲٦ـ٦۰۰۳۵

استاندار اصفهان، درجلسه شورایعالی مشورتی استان ازوضع نان بشدت انتقاد کرد و گفت:

باافزایش قیمت نان، بهیچوجه موافقت نمیکنم!

باید از تعداد مغازه‌های نانوائی کاست و کاراین مغازه‌ها را شدیداکنترل کرد

• **برای مطالعه‌درباره‌تاسیس شرکت تعاونی نان‌کمیته‌ای تشکیل شد**

شورایعالی مشورتی استان اصفهان باحضور آقای سام استاندار‌ورؤسای سازمان های انتظامی و مدیران کل و روسای سازمانهای اداری‌در دفتر استانداری تشکیل گردید .

دراین جلسه آقای سام ضمن انتقاد از وضع نان شهر مطالبی عنوان کرد و اظهار داشت : در آخرین جلسه انجمن شهر که شرکت داشتم ، یکی از اعضای انجمن شهر از نامرغوب بودن‌نان اصفهان اظهار ناراحتی میکرد.

لازم دانستم موضوع نان را در این شورا که از هرلحاظ صلاحیت اظهار نظر دراین مورد را دارد ، مطرح کنم تاراه حل مناسبی‌برای آن پیداشود . استاندار اصفهان تاکید کرد : هیچگاه با افزایش نرخ نان در اصفهان‌موافقت‌نخواهد شد و علتی هم برای گران کردن آن موجود نیست .

اینکه نانواها ، از نرخ نان شکایتی دارند ، و اینکه وضع نان این شهر خوب نیست ، بعقیده من یکی از عوامل موثر آن زیادی تعداد مغازه‌های نانوائی دراصفهان است . اگر تعداد مغازه‌ها که بدون تناسب دایر شده است کم شود ، پخت زیاد و هزینه آن تقلیل خواهد یافت .

در این جلسه بمنظور تشکیل شرکت تعاونی نان در اصفهان کمیته‌ای تشکیل گردید تا دراین مورد بررسی کند .

خبرنگار مادر اصفهان گزارش داد : سپس استاندار اصفهان در باره لزوم کمك به مستمندان در سرمای زمستان سخن گفت و ضمن یادآوری اقدامات‌نیکوکاران و شهرداری در مورد تهیه سوخت زمستانی و کمکهای دیگری که‌به مستمندان اصفهان میشود ،اظهار داشت : البته کار بنیادنیکوکاری قابل تقدیر بوده و هست.ولی‌نباید انتظار داشت که انجام امورخیریه منحصر به‌این بنیاد باشد ، بلکه همه‌آقایان و متمکنین‌شهراصفهان باید کمك کنند . پس از سخنان استاندار ، تیمسار اورمزد ، رئیس بنیاد نیکوکاری اصفهان گزارش کار بنیاد را به‌تفصیل به اطلاع رسانید .

آقای محمدسام
استاندار اصفهان

سیمای شهرستانها

از: ا. مسعود (۴۸۳)

گردشی در«نجف آباد»

این کار تعاونی مبنای اقدامات بهسازی دیگر شد، اکنون‌اهالی این دهکده از لوله کشی آب آشامیدنی ، حمام بهداشتی و مدرن ، خیابان تمیز ، بهداری ودرمانگاه آبرومند بهره‌مند شده و کار ساختمان دبستانی۱۲کلاسه و تکمیل تجهیزات آن بزودی به پایان میرسد . اقدام دیگر اهالی که محصول فعالیت های پیگیر و همبستگی روستانشینان ماربین است ، اسفالته نمودن جاده ارتباطی دهکده تا امتداد شاهراه است .

خانه روستائی با کمك مسئولین امر ،در اصغر آباد بامعماری جلبی‌در کنار ساختمان‌شرکت تعاونی دهکده‌بنا شد و استیل معماری ساده در عین حال مدرن این دو ساختمان بطوری چشم گیر وتازه است که من نظیر آنرا در هیچ‌یك از روستاهای کشور ندیده‌ام .

بطور خلاصه‌چشم‌انداز‌آینده‌اصغرآباد ماربین‌آنچنان که‌من دیده‌ام بسیار درخشان وباتوجه‌به‌روحیه امیدوار‌وهمبستگی خلل‌ناپذیر اهالی و درراه بهروزی و ایمان ایشان به‌فردای بهتر نوید بخش روشنی ازحقانیت افکار تازه‌و اصالت ـ طلیعه انقلاب ملی ایران است .

وقتی از یکی از ریش سفیدان این روستای پیشرفته خواستم نیازمندیهای مردم زادگاه خود را ذکر کند ، با اعتماد فراوان به نیروی خلاقه خویش واتکابه همبستگی همه اهالی ، گفت :

ـ نه ،ما شرایط فعلی کشور خود و گرفتاریهائی که مسئولین امور در اوضاع کنونی با آنها دست‌بگریبانندبه خوبی درك می‌کنیم به آنچه محتاج باشیم ، خود درراه رفع آن میکوشیم و اگر این همبستگی نبود اکنون‌ازاین دهکده آباد که مشاهده فرمودید ومزارع باروروحاصلخیز همچنین باغات سر سبز و خرم اصغر آباد ،نشانه‌ای در عرصه زمین نبود .

بازدید از دهکده اصغرآباد و پیشرفتهای‌آن ،اخگر امیدی را در دلها تابانیده ودر شیارهای چهره خسته ما نقوش دلپذیری از خوشبینی به آینده خلق بوجود آورده است .

وقتی که به اصفهان می‌رسیم ،پس از گردش‌مختصری در چهارباغ‌و پس از اینکه برای چندمین بارویترین های مغازه های عتیقه فروشی را دید می زنیم‌وچون شب‌کسوت سیاه خود را برشهر فرو پوشیده است با تنبلی بسوی هتلی که محل اقامت ما در اصفهان است راه می‌افتیم،تا پس از استراحتی چند ساعته، خود را آماده کنیم که فردا صبح ، در نخستین ساعات روز بسوی یگانه شهری که در استان اصفهان هنوز مورد بازدید ما قرارنگرفته روانه شویم . این شهرکه بفاصله چند کیلومتری در کنار اصفهان واقع شده، نجف‌آباد نام دارد و در حقیقت آخرین سیاحتگاه ما در این استان است .

حق بود که پیشتر از این به نجف آباد میرفتیم‌و سیمای این‌شهر را نشان میدادیم ، اما نمی دانم چه خصلتی در وجود آدمی مستتر شده که هرچه را سهل‌الوصول تر و در دسترس تر بیابد ، دیرتر بسراغش‌می رود و نجف‌آباد تااصفهان بیش از نیمساعت راه نیست. آنهم راهی هموار واسفالته بهمین علت هم ترسیم‌سیمای این شهررا به مراحل‌آخر سفر موکول کرده و در جستجوی چیز های مجهول تا دورترین نقاط این استان پیش رفته‌ایم .بهرحال ساعت هفت صبح از اصفهان راه می‌افتیم و در ساعت هفت‌و نیم بعدازظهر در میدان‌نجف آباد از اتومبیل پیاده میشویم وبه گردش در شهرمی پردازیم .شاید ذکر این نکته زیاد هم خوش آیندخاطر شما خواننده عزیز نباشد که بگوییم سیمای ظاهری این شهر نیز کوچکترین توفیری با سایر شهرهای کوچك کشور ماندارد .یك خیابان سرتاسری در مسیر شاهراه‌ـ دو میدانچه کوچك ومیدان مرکزی شهر، یکی‌دوخیابان نیمه‌تمام که کار جدول بندی‌آن انجام گرفته‌ودر شرف تکمیل است ،محوطه‌ای وسیع بنام پارك شهر که در فاصله دوری ازشهر واقع شده ،شهری با آرامش نسبی سایر شهرهای کوچك که دینامیسم زندگی مدرن در فاصله چند کیلومتری آن در میان کارخانه نساجی و پارچه بافی عظیم نجف‌آباد وجود دارد ودر حقیقت این کارخانه بعنوان شریان حیاتی نجف‌آباد دور از شهر این شهر نیز مثل پاره‌ای از شهر های کوچك دیگر که تاکنون مورد بازدید ما قرار گرفته ، فاقد کشتارگاه مدرن، فاقد وسائل تفریحات سالم برای جوانان ، فاقد باشگاههای ورزشی استو از نظر کادر آموزشی آموزش وپرورش ، تجهیزات بهداری و امور ایمنی کمبود هائی داردکه‌مسئولین امور طبق معمول‌گناه این‌نقایص را به گردن کم و کسر درآمد شهرداری میگذارند .

لیکن وقتی که بامردم این شهرستان تماس‌حاصل میکنی ضمن اینکه نمی‌توانی صداقت و صفای باطنی و پاکی طینت آنها را انکارکنی ، درنهایت اندوه و حیرت درمی‌یابی که هنوزهم‌رشته‌هائی‌ازدوستگی های گذشته اختلافات بیهوده‌ای که به دشمنی های مسخره «حیدری ونعمتی» و«محله بالا ومحله‌پائین» بی شباهت نیست در ذهن این مردم هنوز باقی مانده است .

پایان سمینارمسئولان اصلاحات ارضی

سمینار مسئولان اصلاحات ارضی وتعاون روستائی شهرستان های تابعه استان گیلان که دوروزپیش باحضور رئیس اداره کل‌اصلاحات ارضی و تعاون روستائی استان در محل اداره مذکور دررشت‌تشکیل شده بود ، بکار خود پایان داد.

خبرنگار ما در رشت گزارش داد : در جلسات دوروزه‌این‌سمینار پس از بررسی اقدامات انجام شده پیرامون اجرای قانون تقسیم و فروش املاك استیجاری به‌زارعین مستاجر بحث وتبادل نظر گردید.

امسال باحفر یك کانال عظیم سیل در کاشمر مهار میشود

بموجب قراردادی که بین اداره مهندسی زراعی اداره کل کشاورزی خراسان و شهرداری کاشمر بامضاء رسید ، کانال‌عظیمی بدور شهرستان کاشمر احداث میگردد و بزودی کارهای حفاری آن آغاز میشود .

حفراین کانال در کاشمر بمنظور جلوگیری از خطرات احتمالی ناشی از جریان سیل دراین شهر صورت میگیرد . همه‌ساله براثر ریزش برف وباران‌های شدید در فصل بارندگی مقدار زیادی از محصولات کشاورزی این منطقه ازبین میرفت .

اخبار شهرستانها

بزرگترین آموزشگاه حرفه‌ای خراسان در مشهد ایجاد میشود

یك باشگاه ورزشی‌مخصوص کارگران تاسیس خواهد شد

بزرگترین آموزشگاه حرفه‌ای خراسان در مشهد ایجاد میشود. این‌آموزشگاه بامدرن‌ترین وسایل مجهز خواهد بود .

آقای بهدین مدیر کل و سرپرست سازمان بیمه‌های اجتماعی خراسان به‌خبرنگار ما در مشهد گفت : آموزشگاه حرفه‌ای مشهد که بودجه آن از طرف سازمان برنامه پرداخت میگردد ، در زمینی‌به مساحت هفتادوپنج‌هزار متر مربع که از طرف آستان‌قدس رضوی‌در اختیار اداره کار و امور اجتماعی خراسان گذاشته شده ایجاد می‌شود .

برای این آموزشگاه کلیه امکانات ووسایل مدرن در نظر گرفته شده است .

آموزشگاه مذکور با نظارت‌وزارت کار و امور اجتماعی اداره میشودو صدها نفر از جوانان سرگرم فرا‌گرفتن فنون‌مختلف در آن‌خواهند شد .

ایجاد باشگاه کارگران

آقای بهدین اضافه کرد:اخیرا مبلغ دومیلیون ریال اعتبار ازطرف وزارت کار و بیمه های اجتماعی‌در اختیار این اداره گذاشته شده تا برای ایجاد یك کتابخانه،باشگاه کارگران ، تاسیسات ورزشی و دفاتر سندیکا ها در مشهدبمصرف برسد .

وی افزود : زمین این تاسیسات نیز از طرف آستانقدس رضوی در میدان «عدل‌پهلوی» مشهد باداره کار واگذار شده است . بزودی ساختمان تاسیسات مذکور برای تامین رفاه بیشتر کارگران خراسان آغاز میشود .

بررسی امور بهداشتی استان گیلان

جلسه ماهانه مسئولان‌بهداشت محیط شهرستان های تابعه استان گیلان باحضوررئیس اداره‌بهداشت محیط استان در اداره کل‌بهداری گیلان تشکیل شد .

بموجب گزارش خبرنگار مادر رشت : در این جلسه اقدامات‌انجام شده ماه گذشته در این زمینه مورد بررسی قرار گرفت و برای اجرای برنامه های آینده بهداشتی در سطح استان تصمیماتی گرفته شد .

نمایندگان اطلاعات درخدمت مردم

کشت خشخاش و تقاضای روستائیان

سال گذشته برای کشت خشخاش در اراضی زرند کرمان با مقامات مسئول تماس گرفتیم‌ولی بنابدلایلی با این امر موافقت نشد و رسیدگی باین تقاضا به‌سال آینده موکول گردید .امسال که مجددا از مسئولین امر تقاضای صدور پروانه کشت خشخاش را نموده‌ایم می گویند: چون در زرندکرمان شرکت واحد زراعی وجود ندارد این امر امکان پذیر نیست .

عده‌ای از کشاورزان‌زرند کرمان که بدفتر نمایندگی روزنامه اطلاعات مراجعه‌کرده بودند پس از عنوان کردن مطالب بالا افزودند : باتوجه به این که می توان دراراضی «زرند» کرمان مرغوب‌ترین و بهترین نوع خشخاش را بدست آورد و از این طریق کمکی به‌اقتصادمملکت نمود، از مقامات‌مسئول تقاضاداریم باین مسئله رسیدگی نمایند.

قاچاقچیان تریاك در دام مامورین

مقدار پانصدوده گرم تریاك دریکی از خیابان های فومن‌گیلان کشف شد.

مامورین مبارزه بامواد مخدر شهربانی فومن بسرپرستی‌سرکار سروان اویسی رئیس شهربانی فومن به موتوسیکلتی که برانندگی وسرنشینی دونفر بسرعت از خیابان «پهلوی» این شهر میگذشت مشکوك شدند وپس از شلیك دوگلوله آنرا متوقف کردند و راننده وسرنشین موتوسیکلت را که قاچاقچی تریاك بودند دستگیر نمودند.

خبرنگار مادر فومن گزارش داد : دربازرسی بدنی که از متهمین بعمل آمد مقدار پانصدوده گرم تریاك بدست مامورین افتاد .

ساختمان مرکز داروسازی تبریز

با هزینه ۳ میلیون ریال آغاز شد

ساختمان مرکز داروسازی شهرستان تبریز آغاز گردید .

مرکز داروسازی تبریز ، در زمینی بمساحت چهارصدوبیست متر مربع در خیابان «چهارم اردیبهشت» این شهر احداث میگردد.

طبق اطلاع خبرنگار مادر تبریز : برای ایجاد این مرکزداروئی سه‌میلیون‌ریال هزینه برآورد شده‌است . این مبلغ از طرف انجمن بهداری شهرستان تبریز تامین وپرداخت میشود .

کلاسهای حرفه‌ای برای روستائیان

از روز شنبه هشتم آذرماه جاری تاآخر اسفندماه سال ۴۸ کلاس های کوتاه‌مدت حرفه‌ای روستائی برای روستائیان در محل هنرستان شبانه‌روزی روستائی «رضاپهلوی» واقع در جاده «وکیل‌آباد» مشهد تشکیل میگردد .

خبرنگار مادر مشهد گزارش داد : روستائیانیکه در حدودتعلیمات ابتدائی سواددارند میتوانند بدون محدودیت سنی دراین کلاس ها شرکت نمایند و ظرف ده‌روز تادوماه بیکی از حرفه‌های موردنیاز‌منطقه خود آشنا شوند .

داوطلبان مذکور میتوانند وسیله سپاهیان دانش یا مدیران مدارس روستاها به‌هنرستان شبانه‌روزی روستائی «رضاپهلوی» مشهد معرفی شوند .

شهردار مرودشت استعفا کرد

آقای نصراله اردوبادی شهردار انتخابی مرودشت فارس از سمت خود استعفا کرد و انجمن شهر مرودشت ، بااستعفای وی‌موافقت نمود .

این سومین شهرداری است که‌از بدوتشکیل انجمن شهردرمرودشت استعفا میکند . هم‌اکنون‌مرودشت بدون شهردار میباشد .

۲۱۵ خانه انصاف در گیلان

طی هشت ماه اول سال جاری چهل‌وشش خانه انصاف درروستا‌های مختلف گیلان افتتاح شده است .

خبرنگار مادر رشت گزارش داد : در حال حاضر تعدادخانه‌های انصاف که در این استان فعالیت میکنند دویست‌وپانزده واحد می‌باشد .

توضیح مسئولین امور درباره تقاضاهای مردم

شاه‌آباد غرب

در مورد مطلبی که تحت عنوان «در شاه آباد غرب به فرهنگیان وام نمی دهند »از قول عده‌ای از فرهنگیان این شهر ، در ستون « نمایندگان اطلاعات در خدمت مردم» درج گردید ، توضیحی به شرح زیر از طرف استانداری کرمانشاهان رسیده است:

«... طبق‌نامه‌ایکه متصدی بانك بیمه بازرگانی شاه آباد غرب به فرمانداری‌این‌شهر نوشته‌ورونوشت آنرابه استانداری کرمانشاهان ارسال داشته است ،بانك مذکور در نظر گرفته بود ، باکسب اجازه و تصویب اداره مرکزی (تهران)به کارمندان اداره آموزش وپرورش شاه‌آباد غرب ،وام پرداخت نماید. حتی قبل از اعلام‌موافقت مرکز به عده‌ای وام پرداخت گردید. ولی چندی‌قبل، اداره مرکزی باپرداخت وام بکارمندان موافقت‌ننمود. شعبه مذکور هم‌ناچار از پرداخت وام به کارمندان اداره آموزش وپرورش خودداری کرد .

اراضی ایلام هم زیرکشت گندم مکزیکی رفت ...

۴۱۵ تن بذرگندم مکزیکی

برای کشت دراختیارروستائیان ایلام وپشتکوه گذاشته‌شد

طرح افزایش کشت گندم در فرمانداری کل ایلام و پشتکوه وارد مرحله عمل گردید . برای این منظور مقدار چهارصدوپانزده تن بذر اصلاح شده گندم‌مکزیکی و کودشیمیائی بین کشاورزان گندم کار این منطقه توزیع شد.

سپاهیان ترویج وآبادانی و مامورین اداره کل کشاورزی‌ایلام در قراء و نقاطی که بذر گندم «مکزیکی» کشت‌میگردد ، مستقر گردیده و کلاسهائی برای تعلیم وراهنمائی روستائیان و کشاورزان دائر شده است .

کشاورزان پس از خاتمه دوره کارآموزی و اخذ تعلیمات کافی بانظارت مامورین و مروجین کشاورزی طبق اصول فنی مبادرت به‌کشت گندم خواهند نمود .

گزارش خبرنگار مادر ایلام حاکی است : قسمت عمدهٔ این‌بذر ها در شهرستان مهران و قسمتی نیز در بخش «ایوان» شهرستان ایلام ، طبق قراردادی که‌باسازمان تعاون روستائی ایلام‌منعقدگردیده است ، وسیله شرکت‌های تعاونی روستائی کشت میشود .

بااین ترتیب باتهیه و تولید چندین هزار تن بذر اصلاح شده گندم مرغوب جهت کشت سال آینده ، تحول بزرگی در افزایش محصول و مرغوبیت جنس گندم برای این فرمانداری کل حاصل خواهد شد .

۱۲۰ شعبه فروش نفت در روستاهای گیلان

از طرف اداره کل اصلاحات ارضی و تعاون روستائی گیلان تا پایان مهرماه‌گذشته یکصدوبیست شعبه نفت فروشی در روستا های مختلف این استان دایر شده‌است.

طبق گزارش خبرنگار ما در رشت : ط. این مدت تعدادهشتادو شش دستگاه مخزن مواد نفتی در روستا های گیلان نصب گردیده است . ظرفیت هریك از این‌مخازن سیزده هزار تا شانزده هزار لیتر نفت می باشد .

گسترش خانه‌های فرهنگ روستائی

جلسه انجمن ملی خانه های فرهنگ روستائی استان گیلان در دفتر کار آقای طاهری استاندار گیلان تشکیل شد .

دراین جلسه پس از بررسی اقدامات انجام شده نسبت به گسترش خانه‌های فرهنگ‌روستائی در سطح استان مذاکراتی بعمل آمد و تصمیمات لازم گرفته شد.

ضایعه اسفناک

مرحوم مصلح‌الدین امامی

باکمال تاسف اطلاع‌یافتیم آقای مصلح‌الدین امامی‌فرزند مرحوم‌حاج عمادالشریعه‌امامی که از رجال خیراندیش و نیکوکاران بنام‌فارس بود،در سن ۸۲ سالگی براثر سکته قلبی درشیراز دارفانی راوداع گفت .

مرحوم مصلح‌الدین امامی از نواده فقیدسعید آقای‌شیخ یحیی امامی امام جمعه سابق شیراز و پسر عموی آقای نصیرالشریعه امامی‌امام جمعه کنونی شیراز بود و ازبدو تشکیل هیئت‌مشورتی روزنامه اطلاعات در شیراز ،عضویت این هیئت را بعهده داشت.

ما ضمن اظهار تاسف از فقدان این رجل نیکوکار ، درگذشت ایشان را به جامعه قضات و نیکوکاران فارس‌به ویژه‌آقای نصیرالشریعه‌امامی پسرعموی بزرگ آن مرحوم ، آقای سرهنگ عبداله محجاب رئیس هیئت مشورتی روزنامه اطلاعات در شیراز ، آقایان سرهنگ‌علیرضاامامی ونصرت اله امامی فرزندان آن فقیدو همچنین خانواده‌های قوام ، صاحبدیوانی ،شیخ الاسلامی ، مشایخ امامی ، محجاب و خانواده های وابسته صمیمانه تسلیت می‌گوئیم . جنازه شادروان مصلح‌الدین امامی بامداد (سه‌شنبه) طی مراسمی از بیمارستان نمازی شیراز تشییع شد .

ماهی دودی‌را رنگ میکنند!

سوغات رشت

نرمك.نرمك . از لب دریا میائی ماهی! باصد عشوه تنك دل مامیائی ماهی چه گرانی ماهی . چه مامانی ماهی ! دریا . دریا . درغم هجرت‌خون گریم‌ماهی بازابنکر گز غم رویت چون گریم.ماهی چه گرانی ماهی . چه مامانی ماهی !

معذرت میخواهم سوغاتچی جان.ترجیح دارم سوغات خودرا بایك ترانهٔ داغ روز شروع کنم که داغ دلت تازه‌شود !

سوغاتچی‌جان نمیدانم از خوش شانسی ما رشتی هاست یا از بدشانسیمان .که در جوار دریای مازندران قرار گرفته‌ایم و لاجرم از فیض خوردن ماهی محروم . منت خدایرا عزوجل که ماهیش موجب سرخ کردن است و به ماهیتابه اندرش مزید شکم ! هرلقمه‌ای که فرو میرود ممدحیات است و چون فرونمیرود موجب ممات !

واینست یك درام شورانگیز از عشق و هوس . آتش و خون که بزودی‌دراین سینما بمعرض نمایش گذاشته میشود. (دوبله شده در استودیو شیلات‌تهران!) محصول دریای‌مازندران ! رنگی . سینما اسکوپ .

فیلم خوبی است سوغاتچی جان ! حتما بروببین ! برو که ناکام از دنیا نری جوون !

سوغاتچی جان . ما شنیده‌بودیم که‌در تهران تقلب زیاد شده و قورباغه رارنك می کنند جای فولکس واگن میفروشند. ولی نشنیده بودیم که در شهر خودمان ماهی راهم رنك کنند ولی دیدیم که کردند .

اینجا را داشته باش‌تایك‌داستان دیگر برایت نقل کنم . یادم افتاد میترسم از یادم برود . اما دنباله مطلب را فراموش نکنی .

میگویند یکی از همشهری های ما رفت تهران در مسابقهٔ‌هوش‌رادیوشرکت کرد و باخت وبهمین جهت خواست از اجراکنندهٔ برنامه انتقام بگیرد . گفت من هم یك سئوال صددرصد مربوط به هوش از تومی‌پرسم که نتوانی جواب بدهی . گفت بپرس .

همشهری ما گفت اون‌چیه که سبزه. به‌درخت آویزونه . قارقار هم میکنه ! طرف‌هرچه فکر کرد عقلش بجائی نرسید . گفت من بازنده هستم حالا خودت بگو . گفت معلومه دیگه این ماهیه !

طرف گفت برادر ماهی که رنگش‌سبز نیست . گفت کاری نداره . رنك سبز به‌آن میزنیم . سبز میشود ! گفت‌ماهی که به درخت آویزان نیست. گفت کاری نداره . آویزانش می‌کنیم به درخت ! گفت باشه اینها هم قبول ،ولی ماهی‌که دیگر قارقار نمی‌کنه ! همشهری ما گفت خیلی خوب این یکی هم نکتهٔ انحرافیش بود !

حالا شده حکایت اینکه اخیرا درشهر ما ماهی رنك کرده کشف شده که‌آنهم البته نکتهٔ انحرافی بوده و برای منحرف کردن ماموران گارد منابع‌طبیعی .

ماجرا از این قرار است که چندروز پیش دربازار بزرك «سماك‌ها» یا ماهی ـ فروشان رشت ، ماموران گارد منابع طبیعی به‌رنك یکی از ماهی‌دودی های مغازه‌ای مشکوك میشوند ! از نزدیك ماهی رابررسی می کنند شکشان‌شدیدتر میشود ! لذا فی‌المجلس‌صورتمجلس‌تهیه می کنند و ماهی‌را دستگیر کرده ، می ـ فرستند به آزمایشگاه‌شیلات‌بندرپهلوی.

در آزمایشگاه شیلات دست‌اندر کار میشوند که ماهی را آزمایش کنند ببینند واقعا ماهی دودی است ، یا ماهی تازه است وآنرا تازگی از دریا صید کرده‌اند .

لذا کلیهٔ وسائل آزمایشگاهی ازقبیل ماهیتابه و روغن و سبزی پلو! را فراهم می‌کنند و شروع می کنند به آزمایش‌ـ کردن ماهی مربوطه !

جواب آزمایش معلوم میسازد که نه‌خیر . ماهی خدا بیامرز ماهی دودی نبوده ، و ماهی تازه بوده که چند روز قبل از دریا صید شده ، ولی فروشنده اهل فن ! برای اینکه ماموران متوجه نشوند که ماهی تازه‌است ، ماهی رارنك آمیزی کرده بوده !

بله سوغاتچی جان ! از قدیم و ندیم گفته‌اند اختراع زائیده احتیاج است . وبعلت احتیاج مبرمی که اهالی به ماهی داشتند آن ماهی فروش مبتکر اقدام‌به این اختراع صددرصد جالب کرده که البته چون هنوز آن را به‌ثبت نرسانده بیم آن میرود که در آتیه‌نزدیکی دیگر ماهی‌فروشان هم از این اختراع سوء ـ استفاده کنند و ماهی های رنك‌وارنك مثل قوس‌قزح وارد بازار سماك هابشود! ولی البته چنین چیزی‌غیر ممکن بنظر میرسد ، چون بعد از کشف این توطئه فروش ماهی دودی و ماهی شورهم‌بکلی ممنوع شده و قاطبه ماهی‌فروشان وماهی خوران ساکن رشت و حومه ، عزادار گردیده‌اند !

متاسفانه ، تاآخرین لحظه‌ای که این خبر نوشته میشود ، هنوز اختراعی‌برای عرضه ماهی دودی و ماهی شور هم‌انجام نگرفته وفی‌الواقع ماهی فروشان وماهی خوران رشت از چاله افتاده‌اند توی‌چاه وآن ماهی‌فروش مخترع آمده ابرویش را درست کند چشمش را هم کور کرده!

بهرحال بعد از رنك کردن انسان‌ها ، چشممان به رنك‌کردن ماهی‌ها روشن ! واز بنده بشما نصیحت‌اگراینروزهاهوس خوردن ماهی تازه کردید و در مغازه‌ای ماهی دودی بچشمتان خورد ، بروید یك انگشت رویش بکشید ممکن است‌رنك باشد !

جناب سوغاتچی جنابعالی حاضریدماهی دودی رنك‌کرده بخورید .

«محمودزاده»

بنده چون خودم دودی نیستم از ماهی معتاد خوشم نمی‌آید !

ساختمان «اگو» تهران‌ـ شهرری شروع‌شد

برنامه‌های عمرانی که از طرف شهرداری‌شهرری از مدتها پیش بمرحله اجرا گذاشته‌شده بسرعت پیش میرود . ظرف ششماه گذشته واحد طرح‌و نوسازی شهرداری شهرری ، آسفالت و لکه‌گیری خیابان «سپهبد رزم‌آراء» تامیدان‌پهلوی این شهررا انجام داده و آسفالت ولکه‌گیری بیش از پانزده خیابان دردست اقدام است .

گزارش خبرنگار مادر شهرری حاکیست : شهرداری شهرری در نظر دارد ، کوچه‌های‌شهررا نیز آسفالت ولکه‌گیری نماید .

علاوه براین ، لاروبی واگوسازی کامل‌فاضلاب تهران ـ شهرری بطول سیصد هزار متر از طرف متصدی مسیل‌های شهرداری شهرری‌وسیله‌بیلهای مکانیکی وبانظارت آقای عباس صبوحی مشاور شهرداری این شهر شروع شده و در مسیل های فوق نسبت به احداث چندین پل اقدام میشود.

عکس ، هنگامی است که ماموران شهرداری باماشین مخصوص سرگرم اگوسازی هستند.

پلیس درصحنه

ـ ۶۱ ـ

ـ ازاینکه برای مدتی به یونان رفته بسیار خوشحالم و این خوشحالی من‌هم بخاطر شماست‌وهم بخاطر خودم .بهرحال باید محتاط باشیم ، فعلا مرا تا دستور بعدی بعنوان یك بیمار مبتلا به نسیان میشناسید که از بیمارستان گریخته‌ام. فرداست که صفحات‌روزنامه‌هاپر ازشرح فرار من و اظهار نظرها و تفسیر های گوناگون درباره این فرار خواهد بود . تاکید میکنم که باید فوق‌العاده جانب احتیاط را مراعات کنیم . هیچیك از مستخدمین‌شماولو محرمترین‌ورازدارترین آنها نباید مرادرخانه شما ببینند بنابراین صبر میکنم تا آنها بخوابند ، وقتی خوابشان برد من بدیدن شما خواهم آمد . دقیقا ساعت نیم بعدازنیمه شب من مقابل در آهنی قصر خواهم بود . خودتان بیائید و دررا باز کنید .بعدمرا باطاق خودتان ببرید . میل ندارم جای دیگر با شما ملاقات کنم.میخواهم محل تجدید دیدارمان دراطاق خود شماباشد.

ـ برتران ، هرطور میل شماست ، همانطور رفتار خواهم کرد .. اگربدانی چقدر خوشحالم . شاید هم نجات پیدا کرده‌ام !

ـ والری ، اگر نجات شما بدست‌من است ، من از حالا بشما میگویم که شما نجات یافته‌اید . نگران نباشید .والری در تختخواب بزرك و مجلل خود غلت میزد . بیش از سه ساعت به آمدن برتران مانده بود .برای مدتی که‌ندانست چه وقت است شاید برای لحظه‌ای یا شاید ساعتی خوابش برداماناگهان در تاریکی چشم گشود .همانطور که دراز کشیده بود بیحرکت ماند . چیزی اورا از خواب بیدارکرده بود . صدا یا شاید آوازی بود . آیا برتران اورا صدا زده بود ؟ روی تخت‌نشست ، خمیازه کشید و در حین خمیازه کشیدن دستش رامقابل دهان نگاهداشت و چراغ‌خواب را روشن کرد . پرده‌های سفید اطاق‌دراهتزاز بودو هوا بوی رطوبت میداد .

از تخت خواب پائین آمد وباپابدنبال سرپائی ابریشمین خودگشت . پالتوی حوله‌ای سفید حمام‌را بدور خود پیچید وبرای‌عبورازراهرو که‌اتفاقا همانشب‌لامپ آن سوخته بود ، شمع روشن کرد .از در خارج شد .درهای اطاق قصر ،هرگز موقع بازوبسته‌شدن صدا نمیکردند .

گوش فراداد ، صدائی بگوشش نرسید. دوسه بار «برتران» رابصدای‌بلندصدازدو باز جوابی نشنید . از راهروباطاق خود برگشت و آهسته درهارا بست . مردد‌بود که دوباره بخوابد . رطوبت هوا بدنش‌را لرزانید نظری به ساعت انداخت هنوز دو ساعت و نیم تا موقع آمدن برتران به‌قصرباقی بود. والری همیشه در موارد بی تصمیمی وتردید ، چشمانش‌رامی‌بست و افکارش را متمرکزمیساخت . ازتصور آمدن برتران احساس راحتی خیال و آرامش کرد . گرمی مطبوع و رخوت و سستی‌دل‌انگیزی در خود احساس‌نمود. نه ، بهتر بود به تختخواب برنمیگشت. میرفت و لباس خواب فلانل را میپوشید که گرم شود . بعد چه میکرد ؟

اینطرف و آنطرف قدم میزد و منتظر آمدن برتران میشد . دستهای نامرئی برتران رابرروی دوش خودش وبناگوش خود احساس میکرد .از همان شب وقوع حوادث که در جنگل اتفاق افتاد تا این لحظه ، هرگز قیافه برتران از نظرش محو نشده بود .

سرپیشخدمت در اطاقش خوابیده ولی خوابش سبك بود . چراغ کوچك‌خواب را روشن گذاشته بود تا اگر خانم‌احیانا در اواسط شب احتیاج‌باو داشته باشد ، آماده‌باشد. شایدصدای‌ناآشنا وشاید انعکاس نور چراغ اطاق والری که درباغ تابیده بود سرپیشخدمت‌راازخواب‌بیدار کرد . ازاینکه خانمش تا آنموقع شب هنوز بیدار بود،تعجب کرد.از جابرخاست وبه حیاط آمد وهمه‌جارا وارسی کرد.

اولین خانم ایرانی که بمأموریت خارج رفته است

چهل سال قبل در همین روز

مخبر یکی از جراید فرانسه (مسیو پیرلامبان) شرح ملاقات و مصاحبه خود را باخانم‌سارا‌حیدری باگراور مشارالیها درج نموده است که خلاصه آن در اینجا نقل میشود .

با سری پر از خاطره های مبهم بطرف مهمانخانه‌ای که نزدیك (اتوال) است میدویدم‌وبخود میگفتم: چطورممکن‌است ایرانی باشد و بعد از ایرانی بودن چطور ممکن است زن ایرانی بود و بعد هم ماموریتی از طریق یکی از وزارتخانه‌های ایرانی داشت .

این موضوع درباره خانم سارا حیدری مورد پیدانمودو اونماینده رسمی‌وزارت اقتصاد ملی و صنایع مستظرفه ایران میباشد .

من تصور میکردم در اطاق محرمانه‌ای وارد خواهم شد که با عطر گلهای سرخ اصفهان معطر شده و خانمی را ملاقات خواهم کرد که بطور اسرارآمیزی در حجاب قرار گرفته است . تصور میکردم که باید باقیافه خجولی در انتهای نیمکت کوتاهی بنشینم و پرت‌وپلا بشنوم و پرت وپلاجواب‌بدهم ، بخود میگفتم آیا ممکن است اقلا صورت اورا به‌بینم و اگر صورت اورا نباید دید میتوان چشمان سیاه و جادوگر اورا نظاره کرد ؟

در هال مهمانخانه صدائی شنیدم که با دلربائی خاصی گفت : آری‌آقا ، امروز میتوان ایرانی بود وماموریت ایران داشت .خود اوبود. حجاب بررو نداشت. با لباس دختران متجدد پاریس ملبس بود . من از دیدن او متعجب شدم . بمن گفت آقا ایران دیگر آن‌ایران نیست ، خود من دو سال بود ایران را ندیده بودم ، وقتی‌وارد طهران شدم دیگر آنرا نمی‌شناختم .

روی صندلی های راحت نشستیم و سیگار می‌کشیدم که مرد وارسته‌ای وارد شد . ایشان حضرت اجل آقای میرزا حسین‌خان علاء سفیر ایران بود.

خانم سارا حیدری گفت من اولین‌زن ایرانی هستم که با روی گشوده داخل جمعیت شدم و امروز هم باسمت ماموریت از طرف دولت خود عازم اروپا وامریکا هستم و آقای وزیر مختار گفتند : مادام حیدری صحیح میگویند ، جنبش‌نسوان وترقی‌زن‌ها در مملکت ما توسعه می‌یابد.

او گفت آیا شما میدانید که‌میان‌زبان های خارجه کدام یك بیشتر در ایران صحبت‌میشود ؟ گفتم‌خیلی‌میل دارم‌بدانم، گفت‌بله زبان‌فرانسه‌است.الان هزارمحصل ایرانی درفرانسه میباشند ، صاحب‌منصبان مادرمدارس شما تعلیم میشوند ، شاه در این فکر است که در (سیته اونیورسیته) عمارتی برای محصلین ایرانی تهیه‌نماید. ما راه‌آهن داریم . هواپیمائی تجارتی و جنگی‌داریم . طهران شهری است مدرن، دارای خیابانهای قشنگ . صنایع ما و سرمایه های دست نخورده ما قریبا ترقی خواهد کرد ، من از طرف دولت ماموریم برای دادن یك‌رشته کنفرانس بامریکا بروم .

گفتم پس بفکر فرانسه نیستید ؟ گفت در ماه ژانویه بفرانسه مراجعت میکنم .

اشیاء یدکی اتومبیل

امروز مخبر اداره اطلاع میداد که هفته گذشته‌جلسه‌ای از نمایندگان کمپانی هائی که لاستیك وآلات‌و ادوات‌اتومبیل می‌فروشند در گراندهتل تشکیل شده‌و مذاکره کرده‌اند که از فروش آلات و ادوات واشیاء اتومبیل خودداری کنند ومنظورشان این است که چون اشیاء مزبور مورد احتیاج مملکت است ومسلما مشکلاتی در قضیه حمل و نقل ایجاد خواهد کرد دولت متوجه این موضوع خواهد شد و تسهیلاتی برای اسعار آنها فراهم خواهد آورد .

اطلاعات سپس مینویسد از وقتی که زمزمه کنترل اسعار بلند شد و تصمیمات دولت نسبت به تفتیش اسعار بموقع اجرا گذارده شد یکی‌از چیزهائی که قبل از همه بسرعت ترقی‌کرد همین‌ابزار وآلات واشیاء یدکی اتومبیل‌ها بود که اکنون بسیاری از اشیاء مزبور تومانی سه تومان وپنج تومان و بلکه بیشتر ترقی داده‌شده است و حالا باین قسمت هم اکتفا نکرده تصمیم فوق را گرفته‌اند ، در اینصورت وضع حمل و نقل هم بغرنج خواهد شد . کرایه از اهواز بطهران قریب بهشصت تومان خرواری‌شده ،این گرانی‌کرایه‌که یك برپنج و شش شده ناشی از گرانی اسباب یدکی است و ضرر این کار متوجه مردم میشود باید فکری برای رفع‌معایب وجلوگیری از این بی‌ترتیبی و ترقی عجیب و کمیاب کردن اشیاء اتومبیل اندیشید والا رفته رفته یك عده اتومبیل شکسته بلااستفاده در این مملکت خواهد ماند و حمل و نقل هم دچار بحران و وقفه خواهد گردید .

اخطار بلدیه طهران

برای تسهیل امر وصول عوارض مربوط بهشراب‌های معمولی‌بنا به‌پیشنهاد نمایندگان شیرکچیان وسازندگان شراب اقدام به بازدید و تخمین شراب های موجوده از روز ٢٧ آبان ماه شروع شده است ، لذا بعموم اشخاصی که برای‌مصرف فروش و غیره‌شراب موجود دارند اخطار میشود تا پنجم آذر ماه بسرویس وصول عوایدبلدی مراجعه نموده قرار بازدید و پرداخت عوارض مربوط به شراب‌خود را بدهند . اشخاصیکه تا موعد معینه مراجعه ننمایند از تحقیقات وتسهیلاتی که در نظر گرفته شده محروم خواهند، بود ،بعلاوه هرگاه تا ١٥ آذرماه نیز موجودی شراب خود را اطلاع ندهند اضافه براینکه از تخفیفات استفاده نمی‌نمایند عمل آنها در حکم قاچاق و مورد تعقیب قانونی قرار خواهد گرفت .

خانه درلاله‌زار

خانه‌ای که دارای شش اطاق و حیاط وزیر زمین است ماهی ٥٥ تومان اجاره داده میشود طالبین به آژانس استیفانی خیابان اسلامبول رجوع نمایند .

(نقل از اطلاعات چهارم آذرماه ١٣٠٩)

غیبت بی اجازه!

احمد احرار

انتقاد

فاضل خان گروسی در سفرنامه خود مینویسد نجاری در دارالمجانین مسکو کارمی کرد . یکروز بعد از ظهر که از کار خسته شده بود بقصد استراحت در گوشه‌یی دراز میکشد وبخواب میرود . در اینحال دیوانه‌یی بالای سراو میرود و چون نجار را خفته می یابد سرش را بریده زیر خاك اره ها پنهان میکند وبعد سایر مجانین را خبر کرده به آنها میگوید بچه هابیائید ببینیم یارو وقتی ازخواب‌بیدار شد میتواند کله خودش را پیدا کند ؟!

نامه‌یی نوشته است « شاد کام یزدی » از طرف خانواده خلفی که‌محمدعلی‌نهنك خلفی دبیردبیرستان دکترهوشیار حدود یکماه است گم شده‌و از وی اثری مشهود نیست . ازین قضیه همه منسوبان و آشنایان مفقود منجمله‌اولیای دبیرستان و همکاران وی مسبوقند . حتی در «اطلاعات» هیجدهم‌آبان‌نیز خانواده‌خلفی که از ادامه جستجو مایوس شده‌اند شرحی اعلان وتقاضا کرده‌اند هر کس خبری از خلفی دارد بایشان اطلاع‌دهد. معهذا‌دستگاه آموزش‌وپرورش بجای هر گونه اقدامی دراین خصوص ، تا بحال سه فقره نامه بعنوان محمد علی نهنك خلفی نوشته و اخطارکرده‌اند هر چه زودترعلت غیبت‌خودرا از مدرسه اطلاع دهد !

لابد آن مقامی که این‌سه نامه را امضاء وصادر کرده است از اینکه محمد علی نهنك خلفی دبیر دبیرستان دکتر هوشیار گذشته ازغیبت بدون مجوز، جسارت ورزیده ودر پاسخگوئی بمراسلات رسمی وزارتخانه متبوع خود قائل بمسامحه و لاقیدی شده است سخت بخشم می‌آید و باقتضای وظایف اداری،مراتب را به مقامات بالاتر گزارش و محمد علی نهنك خلفی را « عنصر نامطلوب » اعلام می کند . بعد هم این گزارش به دادگاه اداری مراجعه می شود و چون محمد علی نهنك خلفی از رویت احضاریه و حضور بموقع در جلسه‌دادگاه خودداری میکند ، او رابطور غیابی محاکمه و محکوم می کنند باینکه اول دارش بزنند و بعد صدضربه شلاق!

من هرچه در جوانب این ماجری دقت میکنم می بینم راه دفاع از خلفی‌مسدوداست، برای اینکه‌اولا یك آدمی در مقام دبیری و معلمی حق‌ندارد مفقود بشود و از کلاس‌درس غیبت کند. معلم که همچو کاری بکند از شاگردچه‌توقع میتوان داشت ؟این آقای‌خلفی وقتی میخواست گم شود حق بود فکر میکرد که‌مفقودشدن و غیبت ناگهانی او چه تاثیر سوئی ممکن است در روحیه شاگردان داشته باشد ؟معلوم است که خلفی چنین فکری نکرده و بهمین جهت هم گم شده است بدون آنکه قبلا اطلاع داده یا اجازه گرفته باشد .

همانطور که غیبت شاگرد بدون عذر موجه و بدون‌اجازه قبلی از لحاظ اولیای مدرسه مسموع نیست ، فقدان معلم و غیبت او تحت این شرایط از نظر مقامات آموزش و پرورش رسمیت ندارد ، ولو‌ه اینکه عوض یك نوبته‌نوبت در روزنامه آگهی شده‌باشد. خواهرزاده‌من که‌محصل کلاس چهارم ابتدائی است چند روز پیش وقتی عازم مدرسه بود از من سئوال کرد که تهران چقدر جمعیت‌دارد ؟ گفتم‌سه میلیون گفت خانم معلم ما میگوید یك میلیون‌و ششصد هزار . گفتم از قول من به خانم معلمت سلام برسان ، بگو چند ماه قبل مقامات رسمی اعلام کردند جمعیت تهران به سه میلیون بالغ شده است و روزنامه ها هم نوشتند . خانم معلم جواب داده بوداز قول‌من بدائی‌جانت سلام برسان و بگو روزنامه برای ما رسمیت ندارد ، ماازروی کتاب آموزش و پرورش درس‌میدهیم‌نه‌از روی‌روزنامه!

پس همانطور که خبرروزنامه درمقابل مندرجات و مطالب کتب درسی اعتباری ندارد ، اعلان روزنامه درخصوص گم شدن آقای خلفی نیز به گم شدن او سندیت نمی بخشد و چون سابقه یازمینه‌یی که از گم شدن خلفی و علت و مدت‌ومجوز قانونی‌آن حکایت کند درپرونده خدمت وی مضبوط نباشد ، گم‌شدن خلفی ازلحاظ مراجع اداری غیر موجه و غیررسمی است بالتبع مقامات آموزش و پرورش نمی توانندغ بیت او راموجه و قانونی تلقی کنندو دراین صورت مقامات‌آموزش و پرورش البته انتظار ندارند مراسلاتی که بعنوان خلفی صادر شده‌است بیجواب‌بماند و امتناع خلفی‌از جواب‌دادن باین مراسلات جرمی غیر قابل اغماض بشمار می‌آید، جرمی که بمراتب از فقدان بی‌مجوز و غیبت نامتوجه وی سنگین‌تر است .

خلفی هردلیلی برای مفقود شدن و غیبت کردن خود داشته باشد این دلائل در وظائف قانونی‌و اداری‌مقامات ذیربط تغییری نمیدهد . عیب اکثریت ما مردم این است که خیال میکنیم‌وقتی افراد از ایفای وظائف قانونی خودطفره‌رفتندالزاما‌درگردش منظم‌چرخ‌دستگاه اداری‌تفاوت حاصل خواهدشد. حال آنکه این‌انتظار بی‌ربطی است و خوشبختانه نمونه‌های زیادی هست که عکس‌چنین تصوری را ثابت میکند .

پرونده‌یی را سراغ دارم که دردستگاه اداری مملکت کمتر پرونده پرسنلی بحجم‌و بقطرآن میتوان سراغ گرفت. این پرونده استخدامی مردی استکه‌درعنفوان جوانی، وقتی تشکیلات جدید اداری پایه‌گذاری میشد بخدمت دولت درآمدو دریکی ازوزارتخانه های معدود آن زمان شغلی‌و میزی باو رسید. آنوقتباچون دولت جاومکان زیادی نداشت و اطاقها بخلاف حالا عریض‌و طویل بود معمولا اعضای هر دایره از رئیس و معاون و مابقی کارمندان دریك اطاق می نشستند . بالای اطاق میز رئیس قرارداشت وگرداگرد اطاق میز های دیگری که بترتیب درجه و مقام متعلق به کارمندان بود .

کسی که صحبت او را میکنیم جوانی بود هجده ـ بیست ساله‌و عضو ساده‌یکی ازهمین دوایر . رئیس دایره هم یکی ازآن آدمهای پر مدعای افاده‌یی بدمنصب و بهانه‌گیر که‌چون برای‌سایر کارمندان بعلت سن و سابقه ایشان بهرحال حریمی قائل میشد زهرش را عموما به بدن این کارمند جوان می‌ریخت .

یکی از روز ها که اتفاقا کارمند جوان دیر باداره می‌رسد ، همان که پایش را داخل اطاق میگذارد سلام گفته و نگفته ، باموجی از ناسزا گوئی‌مقام ریاست‌روبرو می شود . از کارمند جوان رنك‌برنك‌شدن‌و ازمقام‌ریاست بالابردن صدای اعتراض و انتقادتابجائی که کارمندجوان طاقت نمی آورد . ازبشت‌میز برخاسته جلوی مقام ریاست میایستد و بعدازیك چوبکاری تمیز و حسابی ، فریاد می‌کشد : من ازین خراب شده میروم و کاری می کنم که تاسه سال دیگر ده‌مثل تو مردکه فلان فلان شده از خود راضی زیر دستم خدمت کنند !

خلاصه عرض کنم که کارمند جوان‌رفت بوعده‌خود عمل کرد . یعنی شریکی یافت و متفقا کافه رستوران مدرنی درشمال تهران آن روزگار بنا نهادند و کارشان گرفت، چنانکه‌از همان‌سرانه کارمند جوان ما سرمایه‌یی اندوخت و وارد تجارت‌شد و درامور اجتماعی پیشرفت‌کرد وحتی بوکالت مجلس رسید و فعلا هم‌از معاریف مملکت است که اجازه خواهید داد اسمش محفوظ بماند .

لابد میپرسید چه تناسبی هست میان‌این خدمت کوتاه و آن پرونده قطور ؟ نکته همین است . زیرا کارمند ما وقتی جواب رئیس دایره را داد و ازاطاق بیرون آمد و از پله های وزارتخانه‌پائین آمد و درواقع برای همیشه‌با کار دولتی وداع گفت و هرگز پشت سرش را نگاه نکرد . نهایت چون‌اظهارات شفاهی او دایر بترك خدمت سندیت نداشت و استعفای کتبی هم نداده‌بود، وزارتخانه مربوطه اوراتااین ساعت‌غایب بدون اجازه تلقی می کند . فردای روزی که او باقهر از اداره بیرون رفت مسئول حضوروغیاب کارمندان‌شرحی به معاون دایره مینویسد که فلانی دوروز است بدون‌اطلاع و اجازه قبلی درمحل خدمت خود حاضر نشده است . معاون‌دایره گزارشی‌برمبنای این اطلاع برئیس دایره میدهد . رئیس دایره ارجاع می کندبه رئیس‌اداره مربوطه رئیس اداره مربوطه به کارگزینی ، کارگزینی به دفتر وزارتی ، دفتر وزارتی به مقام معاونت کل و از طرف معاونت کل دستور میرسد که‌دایره مربوطه‌طی‌مراسله‌یی علت غیبت راازکارمند غایب استفسار کند .

حسب‌الامر نامه نوشته می شود ، نمره میخورد ، بامضاء میرسد و ابلاغ میکنند . اما آن کارمند جوان هم‌مثل محمدعلی نهنك خلفی دبیر دبیرستان‌دکترهوشیار‌مراسله رانادیده‌میگیرد وترجیح‌میدهد که جواب ندهد . وقتی در مهلت مقرر جوابی ازکارمند غایب بوزارتخانه نمیرسد ، مجددا طبق مقررات‌مراسله تجدید و ارسال میشود وآن پرونده‌قطور مجموعه‌یی‌است ازهمین‌رشته مکاتبات‌بلاجواب که طی مدتی متجاوز از سی سال، همه‌هفته بعنوان‌کارمند غایب صادر و رونوشت آن درپرونده استخدامی وی‌ضبط شده است !

مسائل روز از نظر نویسندگان اطلاعات

هشدار رئیس شهربانی

یك قاچاقچی سابقه‌دار مواد مخدر دستگیر شد و رئیس شهربانی هنگام بازدید ازتریاك های مکشوفه مطالبی گفت و یکبار دیگر قانون جدیدتشدید مجازات قاچاقچیان مواد مخدر را پیش کشید و هشدار دادتا آنجاکه‌من می دانم این‌چندمین باری است که‌یك مقام مسئول انتظامی به قاچاقچیان هشدار می دهد و قانون جدید را به آنها گوشزد می کند .

من بروی آن قسمت ازگفته های رئیس شهربانی که از خبرنگاران جراید خواست تابه قاچاقچیان و ایادی آنها تذکر دهند و سر نوشت شومی راکه درانتظارشان هست‌به‌آنهانشان دهند زیاد فکر کردم و متوجه شدم شاید کسانی باشند که خوب متوجه قانون تشدید مجازات نشده باشند و از روی جهل دست به کار قاچاق مواد مخدر می زنند و باید به آنها فهمانید که مجازات اعدام در انتظارشان است .

حساب قاچاقچیان حرفه‌ای معلوم است و مسلما عالم به قانون هستند و اگر دست به کارقاچاق مواد مخدرزدند باید اعدام شوند ولی عده دیگری هستند که گول این قاچاقچیان حرفه‌ای را می خورند و در اصطلاح ایادی آنها محسوب میشوند و من معتقدم که باید به آنها هشدار داد و گوشزد کرد و آینده راجلوی‌چشمشان مجسم ساخت .

البته محتویات گفته های رئیس شهربانی هم چیزی جز این نبود و من برخود واجب‌می دانم که به آنها بگویم که دست از قاچاق بردارند و به دنبال زندگی شرافتمندانه‌ای بروند . زیرا تصمیم قوه‌اجرائیه با اتکابه این‌قانون خلل‌ناپذیر است و آنرا اجرا خواهد کرد و مجازات اعدام شوخی نیست.

حال که تصمیم گرفته شده قاچاق در مملکت‌ریشه‌کن شود یقینا این تصمیم اجرا خواهد شد و کما اینکه عده‌ای از قاچاقچیان تحویل‌دادرسی‌ارتش شده‌اند و حکم دادگاه های انتظامی در مورد آنها بزودی صادر خواهد شد .

قانون جدید یك قانون منفی نیست و تمام ریزه کاریها رادر نظر گرفته است و حتی بخشش آن عده از قاچاقچیانی که‌قبلا مرتکب قاچاق شده بودندنشانه حسن نیت قانونگذار است .

حال که در تصویب ووضع این قانون حسن نیت‌وجودداشته و قانون هم اجرا می شود وحتی دولت برای معتادین بیشتر از شصت سال هم راه چاره‌ای اندیشیده و موقعیت خاص اجتماعی مملکت ما امکان همه گونه فعالیت ثمربخش دیگر اجتماعی را می دهد ، اگر قاچاقچیان دست از عمل‌پلیدو شیطانی خود بر ندارند مسلما به اعدام محکوم خواهند شدو در این صورت این مجازات برای آنها غیر عادلانه نیست.

بهروز بهزادی

تهران‌احتیاج‌به‌گروه نجات مجروحین سوانح‌دارد

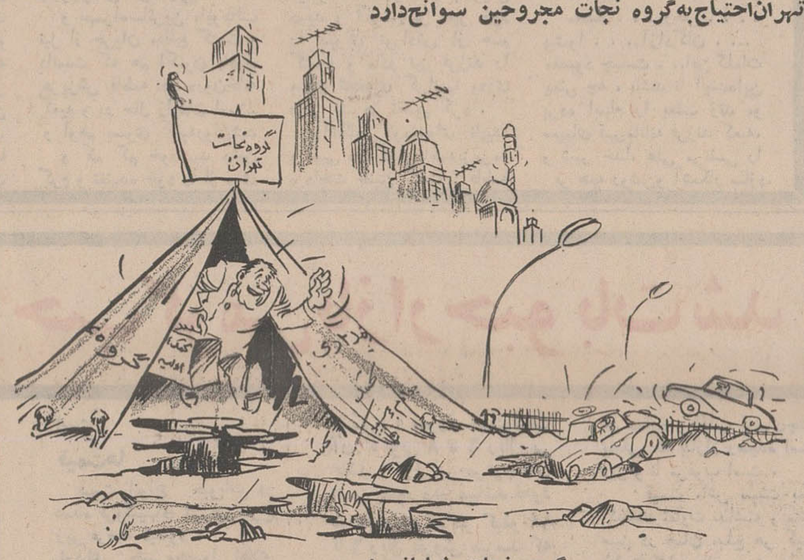

گروه نجات خیابانی !

اطلاعات مردم

و تا امروز که‌آبانماه پایان میبابد پایتخت امتداد پیدا کرده و بااین هنوز نتوانسته‌ام حقوق مهرماه خود را دریافت کنم ، زیرا خواسته‌ام بعلت آنکه در تهران مقیم‌هستم حقوقم را بمرکز منتقل کنند. در صورتیکه در تاریخ ١٣ـ ٧ـ ٤٨ اعتبار حقوق ششماهه دوم سال جاری را بخزانه‌داری کل برگشت داده وازآن تاریخ تاکنون چندین بار بوزارتخانه‌های دارائی و کشور مراجعه کرده‌ام ، ولی هنوز موفق بدریافت حقوقم نشده‌ام . با توجه باینکه تنهامرد زندگی یك کارمند بازنشسته دریافت‌حقوق بازنشستگی او میباشد تقاضامیشود بهرطریق که ممکن است دستور داده شود نسبت بپرداخت حقوق اینجانب تسریع لازم بعمل آید .

رضا رضائی

سپه غربی وشرقی متصل شود

امر ترافیك شهر پرجمعیت تهران همیشه مورد توجه بوده و تاکنون اقداماتی برای بهبودوضع ترافیك مبذول شده و میشودونظر باینکه از دحام جمعیت در غرب و جنوب غربی پایتخت همواره منجر به بسته‌شدن چهارراه های‌پهلوی‌ـ امیریه سی‌متری نظامی‌و بخصوص چهار راه لشگر میگردد لذاپیشنهاد میکند که خیابان سپه شرقی به خیابان سپه غربی که سالهاست جزو برنامه میباشد و قرار است‌از باغشاه بگذرد شکافته شودو راه مستقیم غرب و جنوب شرقی‌وغربی

نظافت گردید

عطف بشرح مندرج در شماره ١٣٠٢٩ مورخ ششم آبانماه ٤٨آن گرامی نامه تحت‌عنوان "زمستان‌و مگس" بامضای «مهندس صدیقی» پیرامون عدم نظافت ایستگاه‌چهارم آبان واقع درخیابان نظام آباد . اشعار میدارد .

طبق گزارش شهرداری ناحیه٣ نسبت به نظافت محل مورد شکایت اقدام گردید و ناراحتی ساکنین محترم از این حیث برطرف شد.

دفتر اطلاعات و روابط عمومی شهرداری یمینی

هنوز نرسیده

دوجلد کتاب جلوه حق ازمشهد طی تشریفاتی از صندوق مرکزی جهت‌رئیس‌بانك‌ملی‌و رئیس صندوق پس انداز ارسال شده است و تاکنون که یازده روز از تاریخ ارسال میگذرد هنوز بدست گیرندگان نرسیده است .

دکترفقیهی

آثار تاریخی جزیره خارك حفظ‌شود

در تاریخ نوردهم آبانماه گذشته مقاله‌ای راجع به‌جزیره خارك خواندم که برایم آموزنده و سودمند بود در ضمن مقاله مطلبی مشاهده شد و به احتمال آنکه اشتباهی در چیدن حروف روی داه است و دریغم آمد که توضیحی در این باب‌ندهم:

در جزیره خارك زیارتگاهی است که مورد احترام مسلمانان کشور های دور و نزدیك است و من خود هنگام قرائت فاتحه برآن مزار ، نوشته ها و آثاری از آفریقائیان و هندیان‌مسلمان و پاکستانیها و دیگر مسلمانان بردرو پیکره آن بقعه وبارگاه دیده‌ام و اگرپس از سالیان دراز حافظه‌یاری کند گویا برسردر حرم با خط ثلث چنین نوشته شده است :

سلام الله علی ساکن هذاالمشهد امیرالمومن محمد ابن امیرالمومن علی علیهماالسلام .

آنچه که قطعا در یادداریم قسمت اخیر و مستند عرایضم میباشد (امیرالمومن محمد ابن امیرالمومن علی ...) و ظاهرا نویسنده مقاله اخیر با عجله و شاید در اثر کمی نور در محوطه سرپوشیده مقبره «امیرالمومن» را «امیرالمومنین» خوانده‌اند و روایت ساکنان محل را که مزار از آن محمدابن‌امام‌علی‌ابن ابیطالب علیهما السلام است نقل کرده‌اند .

بنظر اینجانب بانیان و بنایان مقبره امیر محمد نام که انشاءالله متصف به صفات مومن و شایسته این بارگاه پرطول و تفصیل بوده است دانسته‌یاندانسته چنان کتیبه را نوشته یا نویسانده‌اند که هر خواننده ای در وهله اول «امیرالمومنین» خواند میخواند مخصوصا که در یك لحظه از میان آفتاب تابان خلیج به محیط سرپوشیده و نیمه‌تاریك برود و چشمها خیره گردد. از شما چه پنهان من خود نیز در بار اول چنین خواندم و همسفر فاضلم آقای ا ـ ا شیرازی به قرائت درست کتیبه آگاهم ساخت. علاوه‌بر این ناگفته نماند تا آنجا که دریاددارم در تواریخی که خوانده‌ام چنین آمده که محمد ابن امام علی‌ابن‌ابیطالب علیهاالسلام (معروف به محمد حنیفه) در بصره بهنگام جنك به شهادت رسید . با تاکیدی که در احکام اسلامی به تسریع در کار کفن و دفن مسلمانان است باورکردنی نیست که جسدآن بزرگمرد را در آب و هوای گرمسیری خلیج فارس از بصره به جزیره خارك حمل کنند .

★★★

اینك که سخنی گفته شد بسیار بجا بلکه لازم است یادآور شوم اکنون جزیره کوچك خارك مرکز صنایع عظیم نفت و پتروشیمی است و طبعا هر وجب از خاك هرمتر از هوای آن مورد نیاز است . برمسئولین ، خاصه وزارت فرهنك و هنر که در دوره وزیر فعلی جانی گرفته و کار های‌نمایانی میکند فرض است که در حفظ و حراست آثار چند هزار ساله آن جزیره بسیار کوشا باشند . تا اخلاف ما در این مورد گله‌مند نشوند

لیکن اگر خدای نخواسته گزندی به آثار تاریخی قبل یا بعد از اسلام جزیره خارك برسد به هیچ قیمتی جبران پذیر نیست .

محمد تقی ابن‌سجاد

جدول کلمات متقاطع

شماره ٤١٩٣

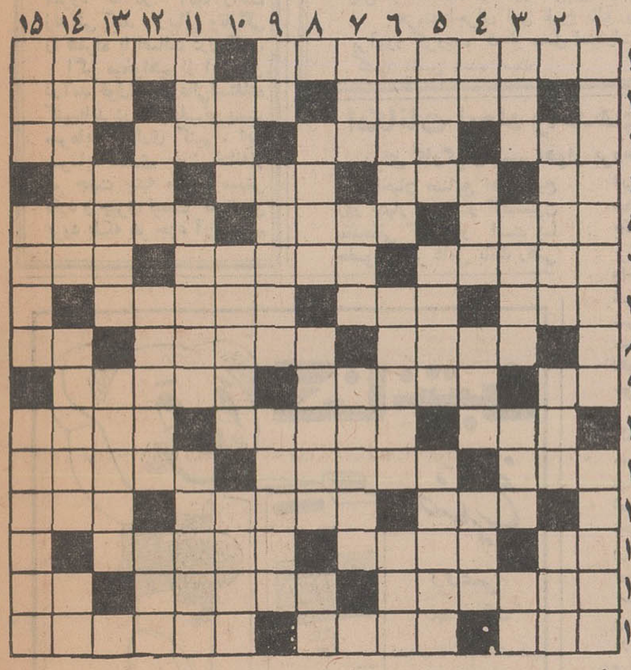

افقی : ١ـ مدیر روزنامه‌ای معروف که اخیرا از ایران دیدن کرد ـ قاشق آش کشیدن ٢ـ خیلی جدیدست ـ بیش ز اندازه باده خورده ـ اجرت و حقوق ٣ـ بی‌سروپا و بی پول ـ عزیزترین عزیزان ـ خالی و تهی است و چیزی وجود ندارد ـ فن و راه کار ٤ـ به شش‌میزنند که‌برخیزد ـ روی آن‌نان میزنند ـ بیماری تنگی نفس ـ نغمه و آواز ٥ـ تکلیف و ذمه ـ بزرگ‌و کوچك انواعش را برای خود دارند ـ منطقه‌ای از توابع گنبد کاوس٦ـ در لطافت طبعش‌خلاف نیست ـ بانکها در آخر سال منتشر میکنند ـ شهرخوردنی ٧ـ چون بیاید کاررا خراب‌میکند ـ از بیماری های جلدی ـ کارش‌آب دادن فلزات است٨ـ افزون‌وبیش‌تر ـ بندری در جنوب ـ اثر آب‌برآن هویداست ٩ـ اولین عدد ـ پایتختی در آسیا ـ علاج ١٠ ـ بعضی در حرف زدن بسیار میزنند ـ غم و غصه ـ ایالتی درهند ١١ـ پیش درآمد اصول‌ـ عنوانی برای‌نظامیان ـ نوعی وبا که دوسال پیش درایران هم رخنه کرد ١٢ـ صفر فرانسوی ـ مرکزرا پیوستن به آن میدانند ـ گندم از آسیاب درآمده ١٣ـ حرف تعجب ـ گور و مرقد ـ مخلوطی‌از چند غذا ١٤ ـ بانمك تراز همه ـ چند شتر ـ سه‌هزار گرم ١٥ ـ بجاه بیاندازند و آب میکشند ـ حمله کردن بقصد غارت‌و اصطلاحا تشرزدن ـ آدم متواضع را گویند.

عمودی : ١ـ گلی که در غیاب آفتاب باز میشود ـ قله‌ای درجبال زاگرس٢ ـ صفت دوپهلو گوئی‌در شعر ـ جای‌لباس‌درمنزل ـ آرزو ٣ـ عضو برکار بدن ـ طولانی ـ از کشیدنیها ـ میپرسد کجاست ٤ـ علامت صفت تفضیلی ـ ستاره‌ای کوچك در مجموعه بنات النعش ـ تنها ماندن ـ سردردی که با درد چشم همراه است ٥ـ اشاره کردن ـ نظر انداختن و دیدن ـ بسیار میسوزاند ٦ـ حقوق مقرری‌ـ اینهم بمعنی حقوق و مقرری است ـ پولی در کشور عجائب ٧ـ هوا فعلا که چنین است ـ بچه شتر ـ تکذیب کردن وقبول ننمودن ٨ـ اهل شهرری ـ آب متعفن ـ روی‌تاریك گیتی ٩ـ اثر رطوبت ـ جزیره‌ای درکنار شبه‌قاره ـ کمك و شاگرد ١٠ـ قسمت و تیر ـ شهری بین شیراز و اصفهان ـ قدرت‌وتوانائی ١١ـ یکی از چهار انجیل معتبر ـ از شنیدن اسمش داوطلب ورودبه دانشگاه ناراحت میشود ـ از بین بردن وتلف کردن ١٢ـ محل‌گود وعمیق ـ سهل‌انگاری کردن ـ از ضمایر عربی ١٣ـ پیشوندی در فارسی ـ بین پیچ و مهره جای میگیرد ـ معلم دانشگاه ١٤ـ ماهی رودخانه و قنات ـ قوی هیکل و عظیم‌الجثه ـ بالاآمدن آب دریا ١٥ـ نابود کردن ـ برای مردزن است و برای زن شوهر ـ مربوطبه مردان .

حل جدول شماره ٤١٩٢

تقویم اطلاعات

سه‌شنبه ـ چهارم آذر ماه ١٣٤٨ چهاردهم رمضان١٣٨٩ بیست‌وپنجم نوامبر ١٩٦٩

ساعات شرعی

توپ افطار

وتوپ سحر

استخراج دکترریاضی کرمانی

★توپ افطار ساعت‌ه‌و١٣ دقیقه

★توپ سحر (فردا)ساعت ه‌و١٢ دقیقه

★طلوع آفتاب (فردا)ساعت ٤٨و٦ دقیقه

★ظهرشرعی (فردا)ساعت ١١و٥ه دقیقه

تلویزیون ایران

برنامه اول

برنامه امشب

١١ـ١٧ اعلام برنامه

ـ اذان افطار

ـ تلاوت آیاتی از کلام‌اله مجید

ـ تفسیر قرآن توسط آقای دکتر مهاجرانی

ـ برنامه درویش امیرحیاتی

١٨ـ٠٠ آموزش روستائی

١٩ـ٠٠ ترانه های ایرانی

١٩ـ٠٦ خانواده

١٩ـ٣٠ دختر شاه پریان

٢٠ـ٠٠ سرکار استوار

٢٠ـ٣٠ اخبار ایران وجهان همراه با فیلم

٢١ـ٠٠ غرب وحشی

٢٢ـ٠٠ مجله هنری

٢٢ـ٣٠ موسیقی ایرانی

٢٣ـ٠٠ پایان

برنامه دوم

برنامه امشب

١٨ـ٠٠ آهنگهای درخواستی

١٨ـ٣٠ اعلام برنامه

١٨ـ٣٣ تدریس‌زبان‌انگلیسی

١٩ـ٠٠ داستان دو شهر

١٩ـ٣٠ موسیقی ملل

٢٠ـ٠٠ مسابقه جایزه بزرك

٢٠ـ٣٠ مشروح اخباراران‌و جهان همراه با فیلم

٢١ـ٠٠ فیلم سینمائی

٢٢ـ٣٠ برنامه دانش وفنون

٢٣ـ٠٠ آخرین اخبار

٢ـ٢٣ بعدا اعلام میشود

تلویزیون آموزشی

برنامه امشب

١٧ـ٠٠ شیمی دوره دوم

١٧ـ٣٠ سخنرانی مذهبی

١٧ـ٤٠ ریاضیات کلاس‌پنجم

١٨ـ١٠ فیلم آموزشی

١٨ـ٢٠ طبیعی دوره دوم

١٨ـ٥٠ انگلیسی دوره دوم

هنر آمونه

تلویزیون آمریکا

برنامه امشب

١٦ـ٤٠ برنامه بلوندی

١٧ـ٥٥ «تهران بیل‌بورد»

١٨ـ٠٠ خلاصه اخبار

١٨ـ١٦ اطلاعات مخصوص

١٨ـ٤٠ در محوطه دانشگاه

١٩ـ٠٥ خانواده آدامز

١٩ـ٣٠ هائی‌وست

٢٠ـ٠٠ واریته

٢١ـ٠٠ دودباروت

٢١ـ٥٥ فیلم سینمائی

اقتصادی

گفتگوئی درباره صنعت توریسم (۳)

تفسیر اقتصادی روز

در شماره دیروز مختصری در باره اهمیت صنعت توریسم در کشور های اروپائی وسهم آنرا در درآمد صادراتی چند کشور بیان داشتیم .

این حقیقت که از درآمد های صادراتی اسپانیا حدود ۳۷درصدآن‌مربوط به‌صادرات نامرئی حاصل ازمحل‌توریست های وارده به این کشور می باشد و یا فی‌المثل اتریش ۱۶ درصد درآمد صادراتی خود را از منابع توریستی تحصیل میکند برای ما از هر جهت درخور توجه است .

اسپانیا اتریش . ایتالیا و فرانسه البته کشور های‌بسیار زیبائی هستند که‌شاهکارهای هنری بشر در آنهاجمع آوری شده است اما آنچه مهمتراز این‌شاهکار هامیباشد،زندگی روزانه و محیط مناسب‌برای توریست می باشد .

بطور کلی توریست آدمی است که از فرصت تعطیلات خود در یك کشور بیگانه استفاده میکند . چنین آدمی عادتا به یك منظور واحد ، قصد مسافرت به‌کشوردیگری را نمینماید بلکه مجموعه‌ای‌از عوامل راتعقیب میکندفی‌المثل میخواهد استراحت کند . تفریح و ورزش کند . با اخلاق و عادات وآداب ورسوم مردم دیگر سر زمینها آشنا شود . آثار تاریخی آن‌کشور را به بیند ـ آثار هنری روز را مشاهده نماید ـ از برنامه های زنده تاتر دیدن کند ـ در کاباره ها و کافه‌رستوران ها ساعاتی از اوقات خود را بسر آورد . از مناظر زیبای طبیعت که احیانا درکشور خود شبیه آنرا ندارد استفاده نماید و بالاخره با مناظر و صحنه های تازه و مردم جدید آشنا شود . می بینیم که مسائلی که یکنفر توریست به آن توجه میکند متنوع است. این وقتی است که هدف فقط کار توریستی باشد . گاهی و اکثر اوقات کار واستراحت نیز توام میشود در آنصورت توریست ، ضمن جستجوی‌همه چیزهائیکه در فوق به آن اشاره شد ، بدنبال محیط مناسبی نیز برای کار وکسب و تمایل با مشتریان احتمالی میگردد و یا امر تحقیق‌وتتبع را با استراحت و تفریح، در یك سفر با هم می آمیزد طبیعی است که این نکته در ذهن ما پیدار شود که‌توریسم آنچنانکه امروز آنرااصطلاح میکنند و اگر این اصطلاح را قبول داشته باشیم . صنعت پیچیده‌ایست .

صنعتی است که گذشته‌و حال و حتی در پاره‌ای موارد برنامه های آینده یك کشور در عظمت‌بخشیدن و یاکاستن از اهمیت آن نقش عمده‌ای دارد . صنعتی است که با زندگی روزمره از یکطرف‌و با آثار هنری و تاریخی‌دیگر پیوند ندارد .

در یك جمله « رفاه‌ـ زیبائی و اصالت » چیزی است که توریست را بدنبال خود می کشد ـ توریست به کشوری میرود که در آنجا راحت زندگی کند . زیبائی وتازگی را همراه با اصالت درك کند. اگر میخواهیم از این‌منبع درآمد فوق‌العاده عالی‌استفاده کنیم‌باید در کارجلب‌توریست سرمایه گذاری کنیم . این سرمایه‌گذاری خوشبختانه‌از هر جهت جنبه ملی و میهنی دارد و چیزی نیست که ازبین برود بلکه هر جزء آن‌مستقیم و غیر مستقیم در زیبائی شهر ها و روستا های کشورو در افزایش رفاه مردم‌موثرخواهد بود . بعبارت دیگر بایدشهر ها و روستا ها را آنچنانکه جذب کننده توریست هاباشد زیبا گردانیم و وسائل رفاه را فراهم سازیم . البته هستند کسانیکه به شوق دیدن آثار تاریخی تخت جمشیدواصفهان هزینه های مسافرتهای‌طولانی و زحمات چنین سفری راتقبل میکنند ولی اگر فقط به‌همین عامل آثار تاریخی توجه‌داشته باشیم در آنصورت فقط تعداد معدودی افراد دوستداربناهای تاریخی را جلب میکنیم در حالیکه اگر به عوامل دیگر نیز توجه شود در آنصورت مجموعه‌ای بوجود می آوریم که توریست های علاقمند به مسائل گوناگون‌را ، وهریك را برای مدتی طولانی ترجلب مینمائیم وبعلاوه‌با این‌تمهیدات آنها را مجبور به خرج کردن مینمائیم . باید به این نکته توجه اساسی داشت که تعداد توریست ها فرع بر مبلغی است که خرج میکنند . دنباله این بحث را فردامطالعه خواهید کرد .

دکتر محمدرضا صالحی کرمانی

علی علیه‌السلام از ولادت تا شهادت

ـ٤ـ

سروش غیبی چنین‌گفت: نام اورا علی بگذار . و علی نامی است ازنامهای خدا . واو نیز پرتوی است ازقدرت‌وجلال‌خدا. واو پس ازمحمدپیشوای مردم و رهبر آزادگان خواهد بود .

فرزند کعبه ازرحم مادر متولد گردیدوجمعیت همچنان درخارج کعبه،درمسجدالحرام موج‌میزد،این‌خبربسرعت باد های تند رو حجاز بهمه جا نفوذ کرد، که‌فاطمه بنت‌اسد، بانوی ابوطالب و نواده هاشم از شرافتی بزرك و عظیم برخوردارشد ،شرافتی‌اعجاب‌آمیز و بیسابقه ، همه بهم‌می گفتند : آری چشمان تیزبین عرب اشتباه نمی کند،بسیاری از مردم خودديدند که‌چگونه سینه کعبه آغوش گشود و چگونه فاطمه بنت اسدبرووبال زنان خود را بدرون آن‌افکند و از چشمها پنان شد .

حادثه‌ای‌بود عظیم‌ومغزهاوفکر ها در راه توجیه وتفسیرآن بکار افتاد .

وسر انجام این کلمه‌ازهمه جا بگوش میرسید .... معجزه‌ای بزرك و شرافت آفرین .

مکرنه اینست که‌خداعزت و مجد را یکسره نثارخاندان «هاشم » کرده است ...

اصلا مثل اینست که خدا به بنی هاشم بیش از دیگران نظر دارد و گویا تمامی افراد این خاندان‌درهاله‌ای‌ازمعنویت و بزرگی و شرافت فرو رفته‌اند ، بیخود نیست که تمام قبائل عرب و حتی سائر شاخه های قریش به این خاندان احترام می گذارند . خدا هم که همیشه به آنها لطف و عنایت داشته است خواست تا در این مورد نیزبر شرافت این خاندان بیافزایدو کودکی از کودکان‌این‌شاخه کریمه را بمهمانی خویش برگزیند و زندگی او را از خانه خودش آغاز نماید.

آنهم کودکی که از دو طرف نسبت بهاشم میرساند، هم‌ازسوی‌پدروهم‌ازسوی‌مادر نخستین دختر و پسر هاشمی که با هم عروسی کردندفاطمه وابوطالبند ، این‌زوج‌سعادتمند برای نخستین بار این افتخار را بدست آوردند که هر دو از نواده هاشم بودند .

فاطمه دختر اسد و اسد فرزند هاشم است . وابوطالب فرزند عبدالمطلب‌وعبدالمطلب فرزند هاشم است و با این ترتیب کودك فاطمه کودکی است که هم از سوی پدر و هم از سوی مادر نسب بهاشم میرساند .

مکه از جمعیت تهی‌گشت، تمام مردم‌یکجادرمسجدالحرام گرد آمده بودند ، آمده بودند تا خود از نزدیك این کودك پرافتخاری‌راکه‌خدایش بمهمانی برگزیده،تماشاکنند و بوجودش تبرك جویند .

و بهمراه‌سائرین ،ابوطالب نیز از جریان مطلع گشت و دانست که هم اکنون بانوی عزیزش فاطمه در درون‌خانه کعبه و در حال زایمان است. و آوهم بسوی کعبه‌روان‌شد و کم کم خورشید دامن گرم و تفتیده خود را از روی مکه بر می چید ، ازبس‌آتش ریخته بود ، خسته شده بود ، و اینك میرفت تا در پناه‌افق اندکی به استراحت پردازند.

خورشید چشم به‌افق‌دوخته بود ، و نفس زنان بسوی‌آنان می شتافت و مردم نیز چشم بخانه کعبه دوخته بودند و نفس زنان م ی کوشیدند تاهر چه بیشتر خود رابه‌آن‌نزدیك و نزدیکتر سازند .

و ابوطالب نیزمانند دیگران با چشمانی حیرت زده بخانه کعبه مینگریست ، گوئی می خواست که با تیرهای‌نگاهش سینه دیوار را بدرد و راز درون کعبه را بگشاید و از سرنوشت بانویش که آنهمه دوستش میداشت باخبر شود

میخواست کودکش رابه‌بیند،کودکی که‌اینهمه‌افتخار و بزرگی نصیبش شده بود.

و باز کعبه به ارتعاش‌آمد و سینه از هم گشود !و فاطمه با نوزادی که به لطافت‌برك گل و به درخشندگی سپیده صبح و بعصمت ملائکه بود از آن خارج گردید .

ابوطالب که در آتش‌انتظار میسوخت ، هراسان بسویش دوید و آغوش پر مهر خود را بهوای نوزادش از هم گشود و مادر نیز فرزند را بسان تحفه‌ای گرانبها ودری عزیز بشوهر تقدیم کرد .

وآنگاه گوینده‌ای ناپیدا و غیبی در گوش‌فاطمه‌بزمزمه پرداخت چنین گفت : فاطمه این کودك را علی نام‌بگذار. و علی نامی است از نامهای خدا

نوزاد تو پرتوی از قدرت‌و جلال خدا است .

نوری از عدالت خدا در دل و علمی سرشار در سینه دارد . مثل اینکه سروشی غیبی از زبان خدا سخن می گفت ، زیرا چنین ادامه‌داد:

من او را به آداب خجسته خود پرورش داده‌ام او درخانه من متولد شده‌ونخستین کسی است که بر بالای بام‌خانه من، نغمه توحید را بصورت‌اذان سر خواهد داد ، و بتها را درهم خواهد شکست ...

او است که مرا بعظمت و بزرگی و یگانگی و وحدانیت یاد خواهد کرد و او پس از محمد پیشوای مردم و رهبر آزادگان خواهد بود .

فاطمه طنین این زمزمه مقدس را در گوش خود، در روح و جان خوداحساس کرد، ولی می دید که پرده‌ای از ابهام‌بروی هرجمله‌اش کشیده شده است .

محمد . . . رهبر . . . . پیشوا . . . آزادگان . ... مقصود چیست . . .این کلمات یعنی چه ، باشد تا آینده‌این پرده ابهام را بعقب زند ،و سیمای قهرمانانه فرزند کعبه، و شیر خدا، علی مرتضی را بر همه روشن‌و آشکار سازد.

افزایش مصرف موجب گرمی بازار حبوبات شد

بعضی از انواع حبوبات گران شد. قیمت برنج وروغن با هفته‌های‌قبل تفاوتی ندارد

بازار حبوبات در چند روز گذشته نسبت‌بهفته‌قبل گرمتر شده و معاملات بیشتری روی بعضی ازاقلام حبوبات انجام میشود .

علت گرم شدن بازار چند نوع از حبوبات‌مربوط‌بافزایش مصرف و زیاد نبودن جنس‌می باشد .

خبرنگار ما گزارش می دهد که در بین اقلام حبوباتی که بیشتر مورد معامله قرار میگیرد ، عدس و لپه وضع بهتری دارد و بهمین‌علت‌قیمت لپه هر کیلو یك ریال و نیم ترقی قیمت داشته است .

امسال بعلت عدم کشت لوبیای چشم بلبلی در نواحی خراسان میزان محصول آن بسیار کم است‌و بهمین دلیل قیمت لوبیای چشم بلبلی ترقی زیادتری نسبت بسایرحبوبات نشان میدهد .

مصرف حبوبات در فصل زمستان بیشتر از سایرفصول است بخصوص مصرف لپه بمناسبت ماه مبارك رمضان افزایش بیشتری پیدا کرده است .

قیمت‌ها

قیمت انواع حبوبات در عمده فروشیهای تهران بنرخ زیر عرضه میشود :

لوبیای چیتی‌محصول اعلای قزوین هر کیلو ۳۲ و نیم تا ۳۳ ریال .لوبیای چیتی اهر قیمت ارزانتری دارد وهر کیلو ۲۰ ریال بفروش‌میرسد:قیمت فروش لپه بعلت مرغوبیت و مصرف زیادتر آن نسبت به ماه گذشته هر کیلو یك‌ریال و نیم بالا رفته و از کیلوئی ۱٤ ریال به ۱۵ ریال تا ۱۵و نیم ترقی کرده است . این لپه محصول آذر شهرمیباشد و درشت و سالم است .

قیمت انواع عدس بین کیلوئی ٦ریال تا ۱۲ ریال موردمعامله قرار میگیرد و مرغوبترین عدس محصول اردبیل‌است‌که به عدس «شهری اردبیل » شهرت دارد .این نوع عدس هر کیلو ۱۲ ریال معامله می شود و عدسهای پائین تر که معمولا مخلوط‌بوده وبنام‌عدس «شکری » معروف است قیمت آن کیلوئی ۸ تا ٦ ریال می باشد و نوع غیر مرغوب آن عدس بسیار ریز میباشد نخود

در بازار تهران هر کیلو ۱۱ تا ٦ ریال بفروش میرسد که نخود کرمانشاهی آن اعلاء هر کیلوبین۱۰تا۱۱ریال‌ونخود اردبیلی که ریز و کم‌خریدار است هر کیلو ٦ و نیم تا ۷ ونیم ریال معامله میشود .

کمی کشت

لوبیای چشم بلبلی بعلت آنکه در استان‌خراسان کشت میشود و امسال نیز کشت‌آن کم شده، ترقی‌قیمت داشته‌و هر کیلو ۲۳ ریال تا ۲۳ریال و نیم مورد معامله قرار می گیرد .

در سالهای گذشته قیمت لوبیای چشم بلبلی با لوبیای چیتی قزوینی هر کیلو ٤ تا ٦ریال تفاوت قیمت داشت‌ولی امسال بعلتی که در بالا ذکر شد قیمت آن ترقی کرده‌است در حالیکه مرغوبیت چندانی هم ندارد و اغلب لوبیای‌چشم بلبلی که ببازار رسیده است ریز و نا مرغوب است .

قیمت ماش نسبت بماه گذشته تفاوت نداشته و ماش سبز در همان مبلغ هر کیلو ۱۱ تا ۱۲ ریال مورد معامله قرار میگیرد .

لپه باقلای سرت شده محصول بروجرد که نوع آن اعلا میباشد هر کیلو ۱۲ریال و بانرده شاهی قیمت دارد.

برنج وروغن

با اینکه برنج امسال‌افزایش فراوانی دارد ولی قیمت آن در بازار تهران تفاوت‌چشم‌گیری ندارد ، بخصوص که عمده فروشان برنج اظهارمی دارند که برنج اعلاء کم‌است و اضافه محصول برنج بیشتر در انواع‌پست تر می باشد .

قیمت برنج و روغن با هفته های قبل تفاوت ندارد و فقط یکنوع روغن کردستانی بازار آمده است که هر کیلو ۱۷۰ ریال در قوطی‌های ده کیلوئی بفروش میرسد .

۷ سیلوی جدیدتاسیس میشود

ضمن طرح ساختمانی و تجهیزاتی سیلو های کشور که بتصویب هیئت عامل برنامه رسیده و بوزارت‌تولیدات کشاورزی اعلام شده ، هزینه ساختمان و تاسیسات ۷سیلو که تا آخر سال جاری اولین مراحل ساختمانی آنهاشروع خواهد شد تامین گردیده است .

قرارداد ساختمانی و خرید ماشین‌آلات سیلو ها بین مقاطعه‌کاران ایرانی و یك موسسه بازرگانی شوروی به امضاء رسیده و عملیات ساختمانی این سیلوهادرشهرستان های گنبدکاووس ، میانه و همدان با ظرفیت ۱٦ هزار تن و قوچان و سبزوار با گنجایش ۱۲ هزار تن و زنجان و بروجرد با ظرفیت ۸ هزار تن بزودی آغاز می شود و پس از ۲٤ ماه از آغاز شروع آن تحویل خواهد شد .

هزینه اجرای این طرح بالغ بر ۳۵۰ میلیون ریال برآورد گردیده که از محل اعتبارات برنامه چهارم‌عمرانی کشور تامین شده است .

امکانات ایجاد واحدهای مسکونی

برای کارگران شهراهواز بررسی میشود

صاحبان صنایع اهوازصبح روز چهار شنبه در کمیسیون مقدماتی که قرار است با حضور مدیر عامل بانك رهنی ایران در اهواز تشکیل شود، خطوط اصلی سرمایه گذاری بخش خصوصی این‌شهرستان برای تامین مسکن و احداث واحد های مسکونی در سطح شرکتهای تعاونی مسکن و شرکت های پس‌انداز و وام مسکن را در شهر صنعتی اهواز برای کارگران بررسی خواهند کرد .

جلسه نهائی این کمیسیون که با حضور وزیر آبادانی‌و مسکن در روز پنجشنبه آینده دراین‌شهرستان‌تشکیل‌خواهد شد،تصمیمات لازم درخصوص نحوه ایجادواحد های‌مسکونی برای کارگران‌راتخاذخواهد نمود .ضمنا در این‌جلسه‌نحوه سرمایه‌گذاری‌بخش‌خصوصی برای آیجاد واحدهای‌مسکونی در شهر های اهواز ، آبادان و نوار خرمشهر موردبررسی قرار می گیرد .

فروش سهام کارخانجات دولتی

طبق اظهار سخنگوی بانك کشاورزی تا پایان شهریور ماه ٤۸ جمعا تعداد۱٦٤٫۸۷۲ سهم از سهام کارخانجات دولتی بمبلغ ۱٦٤٫۸۷۲٫۰۰۰ ریال طبق مقررات قانون در قبال دریافت دستور پرداختو یا وجه نقد بفروش رسیده است .

بتونیر میلارز
تهروپ. میدان فردوسی
تلفن ۳۰۲٤۸۳

یك ریش تراش سه تیغهٔ فیلیپس
بهتر از ده‌ها تیغ معمولی میتراشد
PHILIPS
شرکت سهامی فیروز :
طهران ـ خیابان تخت‌جمشید ـ شمارهٔ ۲۱۹ ـ تلفن ۳ـ٤۷۱۳۱ـ اهواز : میدان ۲٤ متری تلفن ٤۷۹۰
خرمشهر : خیابان پهلوی ـ تلفن ۲٤۲۸ ـ اصفهان : خیابان هزارجریب تلفن ۳۷۵۲
دشت : خیابان طهران تلفن ۳۰۱۸

گنانتین
ضدیخ
روغنی
ضدزنگ
درظرفهای پلاستیکی

ضدیخ گنانتین ساخت آلمان رادیاتوراتومبیل شمارا درمقابل یخ زدگی ـ زنگ ورسوب بیمه مینماید.
نماینده انحصاری: شرکت سهامی ایران هوخست
چهل‌متری ایرانشهر
مرکز پخش: اخوان تحویلیان خیابان اکباتان
کوچه بانگ صادرات تلفن ۳۰۵۳۰۵ـ۳۳۵۳۵۳

لوازم جدید تاسیسات شوفاژ ساختمانی

SPECK اشپك آلمانی تقویت کننده های فشار آب برای یکسان رسیدن آب بطبقات مختلف ساختمانهای چندین طبقه ـ لطفا برای خرید و ملاحظه بشرکت تاسیسات نوین ـ خیابان فردوسی جنوبی شماره ۳۳۷ مراجعه نمائید .
تلفن ۳۰٤۳۱۰ عنوان تلگرافی کلبن

استخدام

به افراد زیر نیازمندیم

۱ـ یك نفر مترجم که تسلط کامل به زبان انگلیسی داشته باشد (کسانیکه به زبان آلمانی یا فرانسه نیز آشنائی داشته باشند مقدمند) ☎

۲ـ ماشین نویس فارسی ـ لاتین باسابقه کار ☎

۳ـ کارمند دفتری آشنا به ماشین‌نویسی (افرادیکه به امور حمل ونقل بین‌المللی واردباشند مقدمند)

٤ـ حسابدار مجرب آشنا به زبان انگلیسی ☎

واجدین شرایط به تلفن ۳۰٤۷۷۱ مراجعه نمایند ☎

۱ـ۲ آ ـ۲٦۵۳۹

شرکت دفتر ماشین استخدام میکند

چند نفر سیازمن (ویزیتور) خوش‌برخورد خوش بیان جوان که وسیله نقلیه شخصی داشته باشند با حقوق ثابت مکفی و پورسانتاژ استخدام میشوند به کسانیکه سابقه فروش در دستگاه های فتوکپی داشته باشند و یا مکالمه انگلیسی بدانند حق تقدم داده میشود . لطفا مشخصات کامل خود را با یکقطعه عکس بصندوق پستی ۱۱٫۱۳۸۵ ارسال فرمایند ☎

۱ـ٦ آ ـ۵۸٤۳۲

استخدام دکتر

یك شرکت انگلیسی که در خوزستان به کار های ساختمانی اشتغال دارد بیك‌دکتر طب واجد شرائط که بزبان انگلیسی کاملا وارده بوده‌و بتواند مسئولیت درمانی در حدود ۱۵۰ نفر خارجی و ۱۰۰۰ نفر ایرانی را بعهده بگیرد نیازمند است ☎

یك کلینیك با تجهیزات کافی طلبی‌ازطرف‌شرکت‌مذکوردر محل فراهم و غذا و خانه برای دکتر مجرد مجانی خواهد بود ☎

مدت قرارداد ۱۲ ماه میباشد ☎

داوطلبین باید دارای معلومات‌و تجربیات کافی بوده و تقاضای خود راکتبا بصندوق پستی‌شماره ۷۹۹۸ تهران ارسال فرمایند☎

۱ـ٦ آ ـ۲٦۰۳۵

۱۲ نفر دیپلم

با معافی پس از یکدوره یکماهه کارآموزی حسابدادی مشغول کار خواهند شد ۳۳۵۰٤۰

۱ـ۱۰ آ ـ۳۵۲٤

انباردار باحداقل

پنج سال تجربه برای شرکت تجارتی و تاسیساتی موردنیاز است داوطلبان با ذکر سوابق کار با صندوق پستی ۱٤۸۱٫۱۲مکاتبه فرمایند .

استخدام دوشیزه

چند نفر دوشیزه با تحصیلات ششم ابتدائی ببالا با دیدن دوره کوتاه کارآموزی جهت انجام امور فنی با حقوق مکفی استخدام می شوند . داوطلبان بشرکت‌سهامی کارخانجات‌پارس‌الکتریك خیابان آیزنهاور ایستگاه سینالکو شماره ۵۶۳ مراجعه نمایند .

چند نفر ویزیتور

که سابقه فروشندگی داشته و دارای شرایط زیر باشندنیازمند است :

۱ـ حداقل دیپلم متوسطه،
۲ـ برك معافی نظام وظیفه،
۳ـ گواهی نامه‌رانندگی

واجدین شرایط متمنی است به تلفن ۳۳۲۰٦۷ و ۳۳۱۹٤۰ تماس بگیرند .

۱ـ۲ آ ـ۳۵۵۳

تزئینات رکسانا

بچند نفر دوشیزه یا بانو که وارد در امورد دوخت پرده باشد نیازدارد تلفن ۷۷۳۱۵۱

آ ـ۳۵٦۵

بیمارستان مسعودی مخصوص کودکان

واقع در چهار راه عباسی‌احتیاج بیکنفر پزشك متخصص اطفال دارد مراجعین از ساعت۱۰ صبح تا۲ بعد از ظهر مراجعه فرمایند.

شهرستانهامورد نیاز است۳۳٦٤۵۰

۱ـ۵ آ ـ۳۵٤۵

پزشکیار دیپلمه

شرکت شیلات جنوب یك نفر پزشکیار دیپلمه که بزبان‌انگلیسی تسلط داشته باشد برای خدمت در روی کشتیهای صیادی استخدام مینماید داوطلبان میتوانند تاآخر آذر ماه ۱۳٤۸ همه روز صبح ها از ساعت ۸ تا ۱۲ بامدارك خود بشیلات جنوب واقع درامیر آباد شمالی روبروی پارك فرح نبش کوچه همدان مراجعه نمایند.

شیلات جنوب

۱ـ۲ آ ـ۵۸۳٦۰

CAREER OPPORTUNITIES exist for young men with knowledge of Finance or Administration. Knowledge of English, military clearance and Iranian nationality essential. University graduates preferred. Please apply in writing P.O. Box 1058, Tehran.

مهندس راه و ساختمان

شرکت کامپاکس بیك نفر مهندس راه و ساختمان با تجربه که بزبان انگلیسی مسلط باشد برای کار در بندر عباس نیازمند است .

متقاضیان واجد شرایط با در دست داشتن برك خاتمه خدمت نظام‌ویا معافیت به خیابان‌کوشك شماره ٤۳ دائره کارگزینی‌مراجعه فرمایند ☎

۱ـ۳ آ ـ۵۸۳٦۲

پیك‌نفر بانو آشپز

باسابقه و ضامن معتبر نیازمندیم باتعیین حقوق‌و محل خدمت‌سابق و نوع غذا (ایرانی ـ فرنگی) به راهنمای ٦۹٤ اطلاعات مراجعه شود ☎

آ ـ۳٦۰۲۱ ۴ـآ

EMPLOYMENT WANTED FEMALE experienced secretary with good knowledge of English shorthand and typing. Please write to P..O. Box 12/. 1481

بچندنفر کارمندو کارگر

نیازمند است ☎ به تلفن ۲۱۹٦٦ مراجعه نمایند ☎

۱ـ۲ آ ـ۵۸٤۷٤

استخدام دکتر داروساز

دکتر داروساز برای یکی از شهرستانهای شمال موردنیاز است داروئی‌جمال ربانی تلفن۳۰۳٤۲۰ ناصرخسرو مراجعه فرمایند☎

آ ـ۲٦۵۲۱

دوشیزه یا بانوی جوان

برای مطب عصر . سواد در حدود دبیرستان صبح پنجشنبه چهار راه شاه کوچه سیمرغ شماره ۷ طبقه اول مراجعه شود

آ ـ۲٦۵۱۵

راننده ۲ شخصی

موسسه ای به چند نفر راننده ۲ شخصی جهت موتور سه چرخ نیازمند است حداکثر سن ۳۰سال حقوق‌ماهانه ٤۵۰۰ ریال‌داوطلبان مشخصات خود را همراه با یك قطعه عکس بنشانی تهران صندوق پستی ۱۱۳۷ـ۱۱ ارسال‌دارند.

۱ـ۲ آ ـ۲٦٤۷۱

بتعدادی راننده

که دارای گواهینامه دو همگانی باشد و سن آنها از ۲٤ سال ببالا باشد با حقوق مکفی نیازمندیم ☎ داوطلبان بین ساعت ۱۰ تا ۱۲ روز چهارشنبه به سه راه ونك موسسه‌فرهنگی جهان‌کودك‌مراجعه فرمایند تلفن ٦۲٦۲٦٦

آ ـ۳۵٦٤

بسه نفر مدیرفروش باتجربه که سابقه کار داشته باشند با بهترین امکان نیازمندیم . تلفن ۷٦۲٦۰۷

۱ـ۲ آ ـ۳۵٦۸

بهیار جهت

کار در مطب بعد از ظهر ها مورد نیاز است تلفن ۹۵۷۸۲۹

آ ـ۳۵۷۹ ۱ـ۲

استخدام میشود

مجله پست ایران دو نفردوشیزه یابانوی ماشین‌نویس و چند نفر بازاریاب‌باسابقه استخدام میکند. علاقمندان صبحها به دفتر مجله خیابان شاه ساختمان آلومینیوم طبقه سوم مراجعه فرمائید ☎

آ ـ۵۸۹۳۲

معلم زبان فرانسه موردنیاز است

معلمه فرانسوی مقدم است تلفن ۳۰۵۳٤٤

چهارنفر اطوکار

و دست دوز کار کرده و زرنگ با حقوق مکفی استخدام میشود تلفن ۳۰۳۰۰۹

۱ـ۲ آ ـ۲٦٤۵۵

برای فروش وسائل‌برقی

فشارقوی و ضعیف و وسائل مخابراتی و اندازه‌گیری به نمایندگان فعال (مهندسین یا اشخاص فنی که بزبان انگلیسی آشنائی داشته باشند) در مراکز استانها و شهر های مهم احتیاج است داوطلبین با صندوق پستی ۱۲٫۱۱۲۲ مکاتبه فرمایند ☎

۱ـ٦ آ ـ۲٦٤۸۵

راننده

بیکنفر راننده شخصی که تا اندازه‌ای به کار منزل هم‌آشنائی داشته باشد احتیاج است داوطلبان صبحها از ۷½ و عصر ها بعد از ۸½ با تلفن ٦۲۰۳۲۸ تماس گیرند ☎

۱ـ۳ آ ـ۲٦٤۸۷

آگهی استخدام خانم یا آقای نقشه‌کش

یك واحد صنعتی واقع در ۲۰ کیلومتری تهران یك نفرنقشه‌کش مکانیك که در خواندن و کشیدن نقشه اطلاع داشته و بزبانهای انگلیسی یا فرانسه آشنا باشد استخدام مینماید ☎ داوطلبان شرایط با در دست داشتن مدارك لازم جهت ثبت نام و کسب هرگونه اطلاع به مدیریت امور اداری و نیروی انسانی سازمان صنایع نظامی‌واقع در سلطنت آباد مراجعه نمایند.

تعدادموردنیازاز بین‌داوطلبین واجد شرایط پس از انجام‌آزمایش و مصاحبه حضوری که در ساعت ۸ صبح روز های ۸ و ۹ آذرماه بعمل خواهد آمد انتخاب خواهند شد و انتخاب شدگان در صورت لزوم برای کارآموزی بخارج از کشوراعزام خواهند گردید.

سازمان صنایع نظامی

آ ـ۲٦۵۰۱

یك مستخدم زن برای

اداره منزل تمام وقت موردنیاز است از ۲ تا ٦ بعد از ظهر بتلفن ٦۰۰٦۲ تلفن نمائید .

۱ـ۲ آ ـ۲٦۵۱۷

«استخدام رئیس پرسنل»

یك شرکت بزرك صنعتی برای کارخانجات خود در کاشان یکنفر مسئول امور پرسنل که واجد شرایط زیر باشد با حقوق و مزایای مکفی استخدام میکند .

۱ـ دارابودن دانشنامه‌لیسانس اموراداری و بازرگانی‌یا اجتماعی ویا بالاتر ☎

۲ـ یك تا سه سال تجربه در امور پرسنل در سازمانهای وسیع داخلی و یا خارجی ☎

۳ـ حداقل سن ۳۵ و حداکثر ٤۵ سال

٤ـ داشتن برك پایان خدمت نظام وظیفه عمومی یا معافیت‌دائم غیر پزشکی ☎

۵ـ آشنائی بزبان انگلیسی

داوطلبان میتوانند با دردست داشتن‌مدارك لازم حداکثر تاتاریخ ۱۵آذر همه روزه‌باستثنای‌پنجشنبه ها از ساعت ۲ تا ۴٫۵ بعد از ظهر بنشانی خیابان سپهبد زاهدی (فیشرآباد) شماره ۲۸۵ مراجعه نمایند ☎

۱ـ۳ آ ـ۵۸۹۱٤

بیك خانم ماشین‌نویس نیازمندیم بعدازظهرها از ساعت۵تا۷ تلفن ٦۱۲۵٤۸

۱ـ۲ آ ـ۵۸۸۸٦

استخدام کارگر در کارخانه سعید وارسته

تعداد ۲۰ نفر خم‌کار فلزکار و ده نفر مونتاژ کار اجاق گاز استخدام مینماید . داوطلبان‌بدفتر کارخانه‌واقع‌در خیابان‌تهران‌نو ☎ ایستگاه فرح آباد تلفن ۷۸۱۳۱۱ مراجعه نمایند .

۱ـ۲ آ ـ۵۸۹۱۲

کارگر زن‌برای بسته‌بندی

موردنیاز است شرکت اتی‌شیمی بلوار الیزابت شماره ۲۰۶ تلفن ٤۳۲۵۲

دربازکن برقی بکد B.K.D

مشهورترین نام درجهان

بامناسبترین قیمت وبهترین شرایط

مرکز فروش ونصب : شرکت بکد

خیابان پهلوی ـ مقابل پارك ساعی شماره ٦۸۰

تلفن : ٦۲۷۸۸۲ ـ ٦۲۸۷۷٤

نمایندگان فروش درشهرستان

مشهد	مؤسسه‌اف.کا	تلفن	۳۹۱۰
شیراز	نمایندگی بکد	〃	۳٤۲۳
اصفهان	بنگاه‌اصفهان	〃	۹۱٤٦۲
کرمانشاه	بازرگانی بهدار	〃	۵۹۵۱
گرگان	الکتریکی‌نشاط	〃	٤۲۲۱
رفسنجان	شرکت زیبا	〃	٦۳۷
کرج	دفترفنی‌تزئین	〃	۲٤۲۵

درشهرستانهائی که نمایندگی نداریم نمایندگی قبول میشود

نیازمندیهای شما
تلفنهای ۳۱۱۲۲۴ و ۳۱۱۲۲۰

اگهی تلفنی
در صفحه نیازمندیها
با تلفن ۳۱۱۲۲۴
قبول میشود

خرید و فروش اثاثیه

خرید

فرش کیهان تلفن ۷۶۳۷۷۶
خریدار انواع قالی وقالیچه در منازل می‌باشدلطفا یادداشت فرمائید برای معاملات همه نوع فرش با تلفن ۷۶۳۷۷۶ فرش اکیهان مکالمه فرمائید خیابان روزولت میدان ۲۵ شهریور

فرش رضوی تلفن ۷۶۴۸۰۰
خریدار انواع فرشهای کهنه و نو صادراتی سنگین قیمت و فروشنده بهترین فرش های نو اکاشان روزولت میدان ۲۵شهریور

فرش پارس‌نو ۷۳۳۰۶
فرشهای کهنه و سنگین قیمت جهت صادرات باوجه‌نقد ازمنازل با عالیترین قیمت خریداریم ضمنا قبوضات فرش بانکی ارزیابی‌شده زیادتر خریداریم تلفن ۷۳۳۰۶

نمایشگاه فرش گلشن تلفن ۶۲۱۴۲۱
همه نوع فرشهای کهنه خریداریم وهمه دقم فرش نو موجود میباشد فرشهای کهنه با نو معاوضه‌میشود خیابان پهلوی بالا ایستگاه بیمه جنب بانك ملی یوسف‌آباد

فروشگاه‌شایان۶۱۳۳۸۱ با اطلاع تلفنی خریدار هرنوع قالی قالیچه‌کهنه نو جهت‌صادرات یخچال تلویزیون اجاق گاز - لباسشوئی بخار و غیره

فروشگاه فرش فروردین
تلفنهای ۶۱۱۶۵۵ و ۴۳۰۸۵
با پول نقد و قیمت عالی فرشهای کهنه را جهت صادرات‌خریداریم خیابان شاه چهار راه اردیبهشت
آ-۳۰۸۲ ۲۴-۲۶

فروشگاه ایران فرش تلفن ۷۷۴۹۷۳
اکلیه لوازم شما بهر مبلغ‌باشد بیشتر از سایرین نقد خریداریم
آ-۲۴۸۹ ۱-۲۶

فرش محسن
فرشهای کهنه ونو شما نقدا خریداری ومعاوضه میشود تلفن ۶۰۹۴۰
تیمیتری بین شاه و حشمت‌الدوله
آ-۲۹۹۳ ۱-۲۶

فروشگاه کالای مرکزی
بهترین خریدار همه‌گونه لوازم دست دوم منزل تلفن ۶۵۰۰۷
آ-۳۵۲۹ ۱-۲۶

فروشگاه فرش دیبا تلفن ۴۱۷۳۹
خریدارفرشهای کهنه‌ونو

فروشگاه و نمایشگاه‌آسیا
یخچال - تلویزیون - اجاق گاز و فرش عادلانه خریداریم شاه‌چهار راه پیروز تلفن۶۱۲۸۳۲

فروشگاه‌آرمان‌تلفن ۶۹۶۲۳
بهترین خریدار تلویزیون‌فرش چراغ گاز و هرنوع یخچال نفتی
آ-۲۶۶۰ ۱۴-۲۶

فروشگاه سینا
نخرید و فروش لوازم خانه از قبیل یخچال . تلویزیون . اجاق گاز و تعویض فرش نو وکهنه سه راه زندان تلفن ۷۶۰۶۲۹
آ-۳۴۷۲ ۱-۵

فرش هاشمیان ۶۸۶۸۲
در انجام مراجعات خرید و فروش و معاوضه انواع فرش های کهنه و نو آماده بخدمت است امیرآباد جنوبی . چهارراه‌نصرت
آ-۳۳۹۱ ۱-۱۰

فرش اردیبهشت‌تلفن ۶۸۱۶۴
بمدیریت اسماعیل اسدی فرشهای کهنه و سنگین قیمت بجهت صادرات نقدا خریداریم

فرش طوسی تلفن ۷۵۹۰۳۹
فرشهای کهنه مخصوصاسنگین قیمت شما را برای صادرات از سایرین بهتر خریدار است .

فروشگاه صمدتلفن ۴۹۹۸۵
نخریدار همه رقم فرشهای کهنه ونو واشیاء قدیمی ولوازم منزل

فرش جعفری
شمیران‌بهترین خریدارفرشهای اکهنه و نو تلفن ۸۳۱۲۱
آ-۳۱۱۱ ۱-۲۶

فروشگاه خالقی
تلفنهای ۳۰۳۰۸۰ و ۳۵۳۰۹۰
فرش‌کهنه‌و نو ویخچال،تلویزیون لوازم منزل شما را خریداریم

فروشگاه آریا ۴۹۳۹۳
بهترین خریدار یخچال نفتی‌و برقی ، فرش ، تلویزیون خیابان شاه .
آ-۳۵۶۷ ۱-۱۵

فروش دست‌اول

نوین فروشنده لوازم خانه تلفن۵۸۱۱۹۷ نقد و اقساط‌شاهپور جنب فرهنگ
آ-۳۳۶۱ ۱-۶

فروشگاه اروند
فروشنده همه‌نوع لوازم‌زندگی مدرن خیابان آریامهر شماره ۱۷ تلفن ۶۲۴۰۷۳
آ-۳۴۷۱ ۱-۱۰

کولر ندارید؟
اینکه مهم نیست
متخصصین موسسه فنی فرحی برای شما کولر و کانال کشی میکنند وبه اقساط دریافت میدارند تلفن ۳۳۷۷۹۸

فروش‌دست‌دوم

مقداری البسه‌فرنگی وایرانی
پالتو . مانتو . دوپیس . سه‌پیس . دامن .لباس‌شب وروز. کیف .کفش از اندازه های ۳۴ تا ۴۴ باضافه البسه بچگانه بعلت مسافرت بفروش میرسد نشانی خیابان پهلوی روبروی سینما اتلانتیك کوچه هرازپلاك ۳ داخل کوچه اولین آپارتمان دست راست طبقه سوم
آ-۳۴۹۰ ۱-۳

پالتو و کلاه مینك‌نو و پیانو رویال
آکوردئون و ویلون ایتالیائی مبل بته جقه طلائی قالی سه‌عدد بته و چند عدد ساعت‌فورتیس و مقداری پیراهن مردانه‌وزنانه و اشیاء دیگر خارجی نوفروشی تلفن ۷۶۴۵۱۳
آ-۳۵۷۱ ۱-۲

قابل توجه مغازه‌داران و سالنهای خیاطی
مغازه سیروس (خیابان شاه ساختمان آلومینوم) بعلت تغییر محل کلیه اجناس خود را از قبیل پادچه لباس چرخ خیاطی مانکن - قفسه - میز - آئینه چراغ و سایر لوازم را بقیمت ارزان میفروشد تلفن ۶۱۱۹۴۷
آ-۳۵۸۰ ۱-۲

گازموردنیاز شما

اسا گاز

از ۷و نیم صبح تا ۷ و نیم شب تلفن پخش گاز و سرویس ۴۴۸۰۲ - ۴۶۷۶۶ - ۶۹۷۴۵ دایره فروش ۶۱۲۳۷۱
آ-۳۱۴۹ ۱۵ - ۲۶

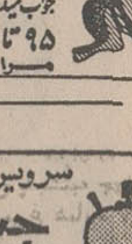

شرکت پرسی گاز
از۷صبح تا ۱۰شب تابستان خودکریکارو سرویس نیاز دارند جواب میدهد . بتلفنهای ۶۴۵۹۱ تا ۹۵ مراجعه شود

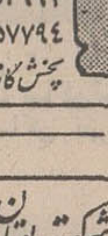

سرویس پخش گاز جنرال
تلفنهای:
۹۵۸۲۵۲-۹۵۷۶۹۳
۹۵۹۱۶۴-۹۵۷۷۹۴
پخش گاز درتمام ایام هفته

پخش گاز شرکت بوتان
BUTANE
از۷/۵صبح تا ۸شب تلفنهای ۹۵۳۰۵۱تا۵۵ و۳۳۸۲۲۱ و۳۳۸۲۲۲ و ۳۳۲۹۲۴ آباد
قبول سفارشات مشتریان محترم خود در تهران میباشند

ایران گاز

همه روزه از ساعت ۷ صبح الی۱۱شب تلفن‌بخش گازوسرویس ۶۱۱۳۰۱ ۷ شماره

نمایشگاههای مبل

پرده‌دوری ارجمند ۳۳۷۳۷۰

پیراهن مبل ۳۳۹۵۰۵
تعویض پارچه مبل ۳۳۹۵۰۵ پرده دوزی شهرزاد ۳۳۹۵۰۵
آ-۳۲۴۹ ۱۶-۲۶

شستشوی مبل و فرش

شستشوی مبل و فروش کلین سرویس مهر میتکروپیشرو
نظافت مبل و فرش در جای خود باموادد آزمایش شده با دستگاه منحصربفرد تلفن ۹۵۲۰۴۶
آ-۳۰۰۴ ۲۶-۲۶

دوراکلین سرویس‌آمریکا
خشکشوئی مبلمان فرش وابسته بکارخانجات تاول ماستر ایران ۷۵۸۳۹۵ و ۷۵۸۴۹۶ و ۷۳۶۸۳

کارخانه قالی‌شوئی داوید
فردوسی ۱۳۱ تلفن ۳۱۲۵۴۲
آ-۳۵۶ ۲-۳۰

شستشوی مبل‌و فرش‌ساحل
نظافت مبلمان و پلیش بوسیله دستگاه برقی در جای خود ۹۵۶۰۶۰
آ-۳۵۴۳

شستشوی مبل و فرش‌ادیب
مبل و فرش تشکهای ماشین در جای خود تمیز مینماید ۹۵۲۴۵۴
آ-۳۵۴۹

تعمیرات

تعمیرگاه تلویزیون الکترون تلفن ۷۶۳۶۸۳
تعمیر تلویزیونهای R.C.A شاوب لورنس - تلفنکن - سیرا فیلیپس - و سایر مارکها ونصب کنورتور و آنتن تمام کانال با سرویس مجهز سیار بویژه شمیرانات .
آ-۳۱۰۳ ۲۳-۲۶

اهم‌الکترونیك سرویس
تعمیر تلویزیونهای شاوب‌لورنس R.T.I. فیلیپس - تلفنکن گروندیك و کنورتور ۶۲۴۸۱۷

یگانه تعمیرگاه مجهز R.T.I-R.C.A فیلیپس . شاوب‌لورنس. تلفونکن. وستینگهاوس بلاپونکت و تلویزیونهای اروپائی وامریکائی . تلفن ۶۹۵۱۰۴ و۴۲۷۳۳

غرب الکترونیك
تلفنهای ۷۶۵۲۱۷ و ۷۵۴۵۰
تعمیرگاه مجهز تلویزیون های اروپائی و امریکائی و نصب کنورتور‌اتوماتیك‌آلمانی‌باتضمین کتبی و سرویس سیار در منازل

شرکت تلویزیون سرویس آرسی‌آ - RCA تعمیر انواع تلویزیون ۳۱۳۳۷۸ و ۳۱۳۳۶۲

سرویس تلویزیون‌گارانتی
سرویس سیار RTA—RCA مدیاتورجنرال الکتریك در تهران بویژه شمیرانات تلفن ۶۲۸۳۷۱
آ-۳۱۵۸ ۱۵-۲۶

موسسه فنی نوریکار
نصب و تعمیر و رنك آمیزی یخچال . لباسشوئی ، اجاق‌گاز. آبگرمکن بخاری تلفن ۴۰۶۶۴
آ-۳۰۹۶ ۱-۱۳

تعمیرگاه فریجیدر ۷۲۳۳۶
آ-۳۲۸۱ ۱-۱۳

تعمیرماشین تحریر

تعمیروسرویس
ماشینهای تحریر در محل کار شما ماهیانه ۵۰ ریال . تلفن۶۱۱۹۲۳
آ-۳۵۷۲ ۱-۵

آنتن

نصب آنتن تمام‌کانال خارجی‌مخصوص‌انواع تلویزیون‌تلفن ۷۱۳۳۱
بازدید فنی آنتن در هر نقاط تهران

کولر

روکش برزنتی کولر با سرویس مجانی۷۹۰۱۸۸

روکش‌برزنتی تلفن ۵۸۱۵۴۶
آ-۳۴۱۸ ۱-۱۵

روکش برزنتی کولر تلفن ۹۵۷۷۶۰
آ-۳۵۳۸ ۱-۱۰

روکش برزنتی محافظ هرنوع کولر تلفن ۷۶۵۲۶۴
آ-۳۱۱۶ ۱۹-۲۶

بخاری

تکنیسین آریا رنك سرویس بخاری باحمل‌و نقل ۶۰ تومان سرویس آبگرمکن تلفن:۷۶۴۶۰۸

جنرال سرویس
رنك و سرویس انواع بخاری آبگرمکن باحمل‌و نقل ۶۰ تومان ۷۹۳۰۵۷

سرویس آبگرمکن‌بخاری ۶۲۱۰۶۱
آ-۳۵۲۰ ۱-۲

سرویس کولر برزنت‌بخاری آبگرمکن ۷۹۶۱۰۳

قابل توجه دفاتر اسنادرسمی
مشیا۸ی- تظش
اسناد مالکیت شماره ۳۴۶۷-۱۵۷۴ بخش ۱۱ تهران ملکی اینجانبان یاسائی و منصوری روز گذشته‌مفقود از جوینده‌خواهشمند است آنها را به نشانی تهران - جاده پهلوی - کاووسیه آخر خیابان قبادیان کاشی ۶۸ تحویل و مژدگانی دریافت دارد دفاتر اسناد رسمی توجه فرمایند ،اسناد آنها هیچ نوع معامله صورت نگیرد .
آ-۲۶۵۵۷

رنك و سرویس هر نوع بخاری وآبگرمکن ۷۶۵۲۶۴
آ-۳۳۲۷ ۱۳-۱۵

جنرال
دایره سرویس جنرال
بدینوسیله آمادگی خودرا جهت سرویس و تجدیدرنك بخاریهای جنرال اعلام میدارد
تلفنهای ۹۶۳۹۷۳
۹۶۳۹۷۴- ۹۵۸۲۵۲
آ-۵۸۹۳۸

معاملات املاك ومستغلات

فروش

اراضی نارمك تهران‌پارس
پول شرطی امینی تلفن ۷۹۰۰۹۰

چندین قطعه زمین قیطریه
بقطعات ۴۰۰ تا ۵۶۰ متری بفروش میرسد آژانس چیذری تلفن ۸۸۱۰۴۲
آ-۳۴۶۶ ۱-۱۰

لاله‌زاربنگاه کوشان۳۳۹۷۸۴
با۳۲ سال سابقه و حسن شهرت فروشنده املاك در همه جا لطفا با تلفن دستور فروش بفرمائید.
آ-۵۸۲۱۶ ۱-۲۶

خانه شخصی ساز شمالی یك‌طبقه ونیم ویلائی پهلوی جنب سینما امپایر
بمساحت ۴۲۰ متر ۱۴×۳۰ طبقه اول سالن و ناهارخوری وسیع با سه اطاق و آشپزخانه ، بالا چهار اطاق خواب حمام لوکس و بهار خواب وسیع با تلفن و کولر کف اطاقها و حیاط سنك مرمر ساختمانی مجلل و محکم در محلی مرغوب (درصورت تمایل خریدار با نصب دستگاه شوفاژ تحویل خواهد شد) .
آژانس شایسته ۳۰۵۳۴۹
آ-۳۵۱۹ ۱-۳

خانه شخصی بمساحت
۳۰۴ متر دارای سه طبقه ۹ اطاق حوضخانه گاراژ و دوحمام خیابان شهناز ٤ بعلت مسافرت بدون واسطه بفروش میرسد تلفن ۸۴۵۱۸ - ۶۸۶۰۴
آ-۵۸۴۱۰ ۱-۵

خانه های ۳ اطاقه ۱۵۰
متری بدون کمیسیون ۴۳ هزار تومان ۱۳هزار تومان نقد بقیه ماهی ۴۰۰ تومان خانه های ۵و۶ اطاقی موجود تلفن ۳۳۴۳۵۶
آ-۲۹۴۸ ۱-۲۰

خانه مستغلاتی دوبر
بمساحت ۵۱۴ متر واقع در خیابان نشاط چهار راه پیروز بفروش میرسد تلفن ۲۱۳۹۵
آ-۳۴۷۵ ۲-۳

بردو میدان ساختمانی درحدود ۶۰۰ متر فوق عالی فروش ومعاوضه تلفن ۷۶۴۵۱۳
آ-۳۵۷۰ ۱-۲

عمارت پنج طبقه فروشی
در ایرانشهر (خیابان فرعی) بمساحت ۳۰۰ متر با عمارت پنج طبقه چهار اطاقی رجوع فرمائید لاله‌زاد ۳۳۹۷۸۴ به بنگاه‌کوشان
آ-۵۸۷۹۶ ۱-۲

یکباب مغازه
واقع‌در بازار جامع تهران‌بفروش میرسد تلفن ۸۴۵۴۵
آ-۵۸۷۲۴

داودیه زمین و مستغلات
فروشی . ویلا و آپارتمانهای اجاره بیستون تلفن ۷۷۱۱۶۱
آ-۳۵۷۵

خریداری میشود

بورس املاك شمیران
دفتر براتی باغ فردوس ۸۵۲۵۷۵
آ-۲۸۶۸ ۷-۲۶

دفتر پارس هرنوع خانه
ومستقل و زمین درعباس‌آباد و شمیرانات برای شما خریداری و معاوضه مینماید . تلفن۷۶۱۵۵۸
آ-۲۶۵۴ ۱-۲۶

زمینهای زعفرانیه دره قشلاق مکالیز وسعادت آباد عباس‌آباد ، فرحزاد
را خریداریم بازرگانی حلالی خیابان پهلوی تلفن‌های ۶۲۶۴۱۱ و۶۲۴۱۹۳
آ-۴۵۵۵۶ ۱-۲۵

خریدار زمین جنت آباد املاك پارس ۴۵۱۴۲
آ-۳۲۴۰ ۱-۲۶

پهلوی دره‌قشلاق داودیه‌قیطریه ولنجك عابدی‌تلفن۸۵۰۰۹۵
آ-۵۷۵۳۶ ۱-۲۶

دفترپارس اراضی ۳۰۰ متری
داخل طرح عباس آباد را خریدار است تلفن ۷۶۱۵۵۸
آ-۳۵۲۲ ۱-۱۰

اراضی کوهك جنت‌آباد
ام‌ام‌سی کردان خریداریم۶۱۱۷۷۱
آ-۳۴۳۳ ۲-۱۰

بورس اراضی شمال‌غرب
تهران دفتر امین ۴۲۳۳۷
آ-۳۳۵۹ ۱-۱۳

املاك نیك ۶۲۱۶۰۶
مرکزخریدوفروش اراضی‌ونك و یوسف آباد و کوی مکانیم
آ-۳۲۲۹ ۱-۱۵

خریدار اراضی یوسف‌آباد ۶۲۴۳۵۳
آ-۳۴۸۷ ۱-۱۲

اراضی عباس آباد
را خریداریم تلفن ۶۲۷۴۶۶
آ-۳۴۶۲ ۱-۵

زمینهای اهواز را خریداریم تلفن ۳۱۱۷۰۶

دفتر مسعود ۷۷۰۲۴۱
زمینهای داودیه - دروس - دره قشلاق خریدار است .
آ-۳۵۴۲ ۱-۱۰

کارخانه دوغرب شهر تهران
محلی برای کارخانه بمساحت ۲۰۰۰ الی ۴۰۰۰ متر و زیربنای آن در حدود ۲۰۰ متر قیمت آن در حدود ۲۰۰۰۰۰۰ ریال یازمینی بمساحت بالا که نزدیك پست برق صنتی باشد خریداریم شرکت فرامرزی تلفن ۳۰۳۱۰۲
آ-۳۵۷۳

اجاره داده میشود

باغ زیبا و مشجر بمساحت
پنجهزار متر دارای برق سه فاز و چاه عمیق و آب لوله‌کشی شهر و استخر و تلفن و دو دستگاه ویلای ۵ اطاقه با سرویس کامل واقع در جاده قدیم شمیران مبله و غیر مبله اجاره داده میشوداز ساعت ۳ تا ۵ بعد از ظهر تلفن ۷۷۰۷۹۳ مراجعه فرمایند .
آ-۲۶۲۵۱ ۱-۳

لاله‌زارنو
ساختمان‌شماره ۳ بنیاد فرهنگی البرز که تمامی در آمد آن جهت کمك به فارغ‌التحصیلان ممتاز و کم بضاعت کشوراختصاص‌داده شده با مشخصات زیر به یکی‌از سازمانهای‌دولتی و یاشرکت‌های معظم بمنظور اجتناب از مستاجران متعدد یکجا و یا در دو قسمت بدون سرقفلی اجاره داده می-شود .
دارای ۱۰۰ اطاق و لوازم و ۵۹ باب مغازه بزرك و کوچك مجهز به دو آسانسور ۶ نفری و حرارت مرکزی و دستگاه های خنك کننده و۲۰ رشته تلفن مستقیم وپارکینك اختصاصی مسقف و غیر مسقف ۳۰۱۳۲۱ - ۳۰۳۴۸۳ مراجعه فرمایند .
آ-۵۸۵۲۰ ۱-۳

نزدیك میدان ۲۴ اسفند
یکدستگاه ساختمان ۳۳ اطاقه باشوفاژ و آسانسور به ادارات دولتی و ملی اجاره داده‌میشود. تلفن ۶۵۶۸۶
آ-۲۶۲۷۵ ۱-۲

چند دستگاه آپارتمان
مشتمل بر ۲۱ اطاق با دو رشته تلفن و شوفاژ و تهویه و برق واقع در صبای‌شمالی برای اجاره موجوداست خواستاران‌بشماره‌های ۳۱۲۸۳۳ و ۳۱۲۷۹۷ و ۳۱۲۹۸۸ مراجعه فرمایند .
آ-۲۶۴۶۳ ۱-۲

برای اجاره
دو دستگاه آپارتمان کاملامبله یك اطاق خواب و دو اطاق‌خواب با شرایط سهل اجاره داده میشود تلفن ۶۱۲۷۶۹
آ-۳۵۷۶ ۱-۲۶

اجاره میشود

موسسه امور خارجیان
مخصوص اجاره منازل تخت-جمشید شرقی کاشی ۵۰۳ -۷۱۷۸۲
آ-۲۴۰۷ ۲۵-۲۶

یك کارگاه
از ۳۰۰ تا ۵۰۰ متر مربع‌دارای برق سه‌فاز ۲۰ تا ۳۰ آمپر جهت در و پنجره سازی مورد نیازاست تلفن ۴۶۴۹۰
آ-۲۶۳۴۳ ۱-٤

معاملات پول

پول‌موجود است
پول درمقابل املاك‌شمال شهر و شمیرانات‌موجود است.بتلفنهای۳۳۹۰۶۷

پول‌شرطی درمقابل وثیقه
ملکی ۱۲٪ موجود ۶۵۲۶۵

پول شرطی با قیمت
بانك موجود است تلفن ۴۵۱۴۲

وام درمقابل تلفن فوری ۳۳۷۴۳۷

پول نومانی دوشاهی تلفن ۷۳۵۴۱

وام در مقابل تلفن ۳۳۷۴۳۷

پول شرطی موجود ۶۷۶۵۷

مورد نیاز

پول شرطی نیازمندیم ۴۸۴۶۳

پول‌شرطی با سودبانکی۴۸۴۶۳

پول شرطی نیازمندیم۶۷۶۵۷

موسسه ایران البرز بمنظور توسعه و خرید و فروش وسائل مورد نیاز خود احتیاج بمبلغی از ۲۰۰ هزار تومان‌بالا و در مقابل تضمینی با معادل دو برابر وجه پرداختی دارد و سوداین مبلغ هر هزار تومانی۴۰ تومان میباشد . طالبین می توانند برای کسب اطلاع بیشتر همه روزه از ساعت ۸ صبح الی ۸ بعداز ظهر باین‌موسسه مراجعه‌فرمایند. لالمزارنو چهارراه مهنا ساختمان البرز طبقه اول شماره۲ تلفن۳۳۳۳۰۳ و۳۳۹۳۲۰
آ-۳۵۳۶ ۱-۲

قبوض اصلاحات ارضی

قبوض‌اصلاحات ارصی‌وسهام پاکیور ۳۲۷۲۹ و ۶۲۷۶۹۷

قبوض قالی

قبوض قالی بانك کار - گشائی اضافه ترازقیمت ارزیابی شده خریداری میشودفرش اردهالی‌اول بازار کفاشهاسرای‌مهدیه تلفن ۲۳۴۸۲

قبوض قالی و قالیچه بانك
کارگشائی را بحداکثر قیمت خریداریم ، سبزه‌میدان اول‌سرای حاج‌رحیم‌خان خامسی‌تلفن۵۸۶۶۰
آ-۳۴۴۰ ۵-۲۶

قبوض فرش بانك
کارگشائی را چند در صد اضافه تر از قیمت ارزیابی خریداریم سبزه میدان سرای حاج رحیم خان عبدالله محسنی تلفن ۲۳۱۱۰
آ-۳۵۰۸ ٤-۲۶

فروش اتومبیل

نمایشگاه اتومبیل فیروزه
اتومبیلهای آریا و شاهین را بدون پیش‌قسط بفروش میرساند خیابان سپه بعد از مجلس سنا ایستگاه خورشید جنب بانك‌پارس
آ-۳۳۰۵ ۱-۲۶

یکدستگاه شورلت تانکر
مدل ۶۶ با تانك ۶۰۰۰ لیتری و پمپ آب بسیار مرتب بفروش میرسد تلفن ۴۱۴۲۹ و ۴۸۲۸۲
آ-۳۴۹۳ ۱-۶

بنز ۲۲۰ مدل ۶۹
سفارشی با زیباترین رنك و شیشه رنگی فرمان هیدرولیك دنده‌گیربکس - تودوزی‌ودوکش خارجی ، زیرسینی کامل - سقف برقی با دستگاه گریسکاری اتوماتیك و رادیو خارجی بدون گمرك و بدون واسطه ۲۲۰۰۰۰ ریال بفروش میرسد لطفا ازساعت ۲ تا ۵ بعد از ظهر تلفن های : ۳۱۱۲۰۸ و ۳۱۱۲۱۴ تماس‌حاصل فرمایند .
آ-۳۵٤۸ ۱-۲

فروشگاه کریمی نماینده رسمی اتومبیلهای سیتروئن (ژیان) تحویل فوری باشرایط سهل و آسان .
اول خیابان ملت . ساختمان‌کریمی‌فروشگاه کریمی گشتی .
تلفن ۳۳۴۹۴۵
آ-۲۵۷۳۱ ۱-۵

شورلت مدل ۵۶
یکدستگاه شورولت بلربا رادیو و بخاری و چهار حلقه لاستیك نو بدون واسطه بفروش میرسد ۷۷۱۱۳۰ بعد از ظهر ها
آ-۳۵۶۲

اوپل ۶۵
یکدستگاه اوپل ۶۵ چهار دره شش سیلندر دنده اسپید تمیزبدون واسطه آماده فروش است . به‌تلفن ۷۶۲۳۷۹ مراجعه‌فرمائید.
آ-۲۶۴۵۹

نمایشگاه اتومبیل شریف
نماینده رسمی آریا و شاهین باقساط طویل‌المدت بدون پیش-قسط . اتومبیل شما پیش قسط قبول میشود امیریه مقابل البرز ۴۳۴۲۷
آ-۳۳۶۸ ۱-۱۵

فروش
اتومبیل‌بنز۱۹۰ مدل۶۴بفروش میرسد تلفن ۷۶۰۶۹۳
آ-۳۵۷۷

بفروش میرسد
یکدستگاه اتومبیل واکسهال سوپر ۱۰۱ مدل ۱۹۶۵ گمرك‌نشده که وضع آن کاملا مرتب است بفروش میرسد علاقمندان به‌سفارت پاکستان تلفن ۶۲۴۸۴۵ مراجعه فرمایند .
آ-۵۸۸۶۰

پژو ۶۸ نو ۴۰۴
کارکرد ۲۱ هزار کیلومتر برای فروش ۶۲۱۸۲۷
آ-۲۶۵۰۹

خرید
پیکان‌دست دوم‌خریداریم ۶۶۵۷۷
آ-۳۴۰۵ ۱-۱۵

ماشین آلات

تکنوژنراتور
تعمیر انواع الکتروموتور و ژنراتور را در اسرع وقت‌با حداقل قیمت و تضمین انجام داده در محل کار تحویل مینماید .
منوچهری . چهارراه کنت شماره ۶۵
تلفن ۳۳۴۴۵۷
آ-۳۳۵۳ ۱-۲۶

کاج بار
بارکش شهر وحومه بیمه اثاثیه منزل
تلفن
۴۱۱۱۱
۶۱۱۱۱۱

برای ساختمان شما

ورق شیروانی زیبا
برای پارکینك عمومی، آلاچیق، ماشین ، دیوارهای مشرف و دکوراسیون با ۵۰ رنك ثابت وساده و گلدار مرکز پخش‌دفتر **جهان فلز تلفن۹۵۷۱۹۱**
آ-۳۳۱۲ ۶-۲۶

خانه خودرا باقساط تعمیر کنید بهادر ۶۵۴۶۴
آ-۳۳۹۳ ۱-۲۶

کاغذدیواری‌و نقاشی‌ساختمان جانفدا باقساط تلفن ۷۸۱۹۷۷
آ-۳۰۶٤

کلیه تعمیرات و رفع‌نواقص وتکمیل‌ساختمان‌بهادر ۶۵۴۶۴
آ-۳۳۹۴ ۱-۲۶

قیرگونی و اسفالت بهادر ۶۵۴۶۴
آ-۳۵۴۷ ۱-۲۶

رفع گرفتگی لوله‌های ساختمان در ۲ دقیقه سازمان تراکم تلفن ۸۸۱۶۸۱

رفع گرفتگی هرنوع لوله ساختمانی
بادستگاه تراکم‌هوا - تلفن ۷۸۷۲۷

لوله بازکنی فاضل آب
بادستگاه‌تراکم‌هوا
مقدم ۶۴۶۳۵

لوله بازکنی فاضل آب
بادستگاه‌تراکم‌هوا
تلفن ۷۶۳۲۸۶

لوله بازکنی فاضل آب
بادستگاه‌تراکم‌هوا
تلفن ۷۵۶۴۰۸

موزائیك ناهید

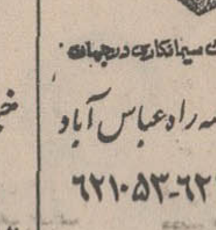

منحصراً آخرین تکنیك سیاکاری درجهان
خیابان پهلوی سه‌راه‌عباس آباد
تلفن ۶۲۱۰۵۲-۶۲۱۰۵۳

کرایه

اتو لوکس
اتومبیلهای تشریفاتی بارانند برای داخل وخارج تهران میدان فردوسی تلفن ۴۴۶۰۵ و ۶۱۱۲۷۰

اتو آریا
اتوبوس دربست جهت شهر وحومه کرایه داده میشود . تلفن ۳۵۵۹۸۸ و ۳۵۵۵۳۷

جرثقیل جاسب ۲۵۷۶۳ و ۲۵۷۶۵ و ۲۷۸۱۸
آ-۳۳۰۱ ۱۰-۲۶

جرثقیل صادقیان
تلفن ۳۱۲۰۹۱
آ-۳۲۲۷ ۱-۱۳

اتوبوس دربست
اتوبوس مدل ۶۸ دربست به اجاره‌داده میشود . بتلفن : ۷۷۰۶۷۴ مراجعه‌شود
آ-۳۵۶۱ ۱-۵

سازمانهای فنی وفرهنگی

کلاسهای ماشین نویسی وحید

شما که میخواهید در موسسات معتبری استخدام شوید حتما در آموزشگاه نمونه و مدرن وحید ثبت نام نمائید شاهرضا ، دروازه دولت اول سعدی .
آ-۳۴٤۰ ۱-۶

تعلیم رانندگی

هنرستان فنی پرستو
مرکز آموزش صحیح‌رانندگی مکانیکی ، ترافیك‌مجهز ببهترین ومدرنترین وسیله آموزش تهران خیابان شاهپور چهار راه گمرك تلفن ۲۳۹۱۶
آ-۳۵۱۲ ۱-۲۶

تدریس خصوصی

انگلیسی یا فرانسه
توسط خارجی تلفن ۴۷۱۴۱
آ-۳۱۴۷ ۲۴-۲۶

کلیه دروس دبیرستانی
دبیر بسیار ورزیده ۳۳۸۱۶۸
آ-۳۵۶۳ ۱-۳

تدریس خصوصی توسط دانشجوی پلی‌تکنیك مهدی کریمی باتضمین قبلی تلفن ۴۶۲۶۱ ساعت ۶ ببعد
آ-۲۶۵۵۳

دفاتر اسناد رسمی

دفترخانه درجه اول‌شماره ۶ ودفتر گواهی امضاء بسردفتری حسن زمانی . شهرری اول خیابان احمد نیریزی تلفن ۵۹۳۴۶
آ-۳۲۳۲ ۱-۱۰

متفرقه

سفارشات چاپی درمحل پذیرفته میشود ۲۴۹۳۱

حاتم

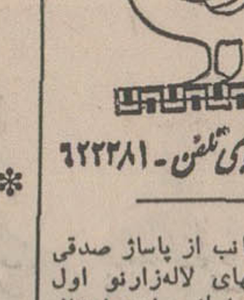

شام ناهار
خیابان پهلوی تلفن - ۶۲۲۳۸۱

محل اینجانب از پاساژ صدقی نژاد به انتهای لاله‌زارنو اول کوچه مسکن پاساژ سعادت انتقال یافته. تلفن - ۳۱۲۷۴۱-۳۱۱۴۸۷ امیر سعادت
آ-۲۶۵٤۹

سید حسین ظریفیان
مشاورفنی خرید وفروش واجاره دهنده ماشین‌آلات سنگین . تسطیح اراضی و خاك برداری. اجناس‌ماشین آلات و آهن آلات نو و فرسوده کارگاه ها و کارخانجات را خریداریم . برای‌اجاره‌دادن ماشین‌آلات سنگین‌با تلفن ۵۵۰۳۲ یا به آدرس میدان فارابی (دروازه قزوین طبقه‌فوقانی بانك‌بیمه بازرگانان)مراجعه فرمائید .
آ- ۳۵۷۸

داروخانه‌ها

داروخانه شبانه روزی‌پارس
جاده پهلوی شمال پارك ساعی تلفن۶۲۰۲۷۹ و ۲۲۹۴۹

داروخانه مهران خیابان
شیر و خورشید چهار راه استخر تلفن ۹۵۴۰۰۷

داروخانه دکتر مانی‌تجریش
خیابان پهلوی ۸۵۱۹۶۵

تهران
نیویورك
دوسره
۴۶۶۶۵ ریال*
* بدون حق توقف
مسافرت ۱۴-۲۱ روزه تعرفه صرفه‌جوئی درجه جهانگردی
مسافرت با پان‌آمریکن باشکوه‌تراست
تهران : خیابان شاهرضا پیش ویلا - تلفن ۶۵۹۹۱
آبادان : هتل بین‌المللی آبادان - تلفن ۲۰۱۱

در بازکن برقی صداماك مجهز به دزد بگیر و در بازکن ام هاش باقساط ۶ ماهه بدون پیش‌قسط و ۵ سال تضمین (سفارش تلفنی پذیرفته میشود) . تلفن ۶۸۸۴۹
آ-۳۵۶۰ ۱-۳

AN INTERNATIONAL American company is looking for a young and energetic salesman between 30-40 years of age having at least five years of experience in the sales field. The candidate should be fluent in Farsi & English. The position carries good salary & fringe benefits with prospects in future for the right person. Those qualified should send a brief resumé of their education, experience and personal data in English to Ettela'at newspaper, Box No. 698.

برنامه سینماها

زندگی برای زندگی - رنگی - ایومونتان - کندیس برگن
شهرفرنك (۶۲۷۶۲۸) ۱۰ر۱۱- ۳- ۱۰ر۵- ۳۰ر۷- ۴۵ر۹
* ماشین سحرآمیز -رنگی -دین‌جونز- میشل‌لی
سینمامو۲د (۴۸۳۲۲) ۳ - ۵- ۷- ۹ پاراموئت (۴۸۳۲۱) ۳۰ر۳- ۳۰ر۵- ۳۰ر۷- ۳۰ر۹
* درگرمای شب - رنگی - سیدنی پواتیه - روداستایگر
امپایر (۶۲۳۹۴۲) ۱۵ر۱۱- ۳۰ر۳- ۳۰ر۵- ۳۰ر۷- ۴۵ر۹
* ۲۴ ساعت‌از زندگی یك‌زن- رنگی- رومیناپاور- دانیل‌داریو
دیاموند (۶۲۸۴۰۰) ۱۵ر۱۱- ۳۰ر۳- ۳۰ر۵- ۳۰ر۷- ۳۰ر۹
* رنگین کمان - رنگی - فردآستر - پتولاکلارك
آتلانتیك (۶۲۷۱۷۱) ۱۱- ۳۰ر۳- ۳۰ر۶- ۳۰ر۹
*سراب -فرار از زندان
البرز (۳۰۴۲۵۸) ۳۰ر۸- ۱۲- ۳۰ر۳- ۷- ۳۰ر۱۰
*شبهای د.ج - سینما سکوپ - رنگی
آریا (۳۳۹۸۸٤) ۹- ۱۱- ۱- ۳- ۵- ۷- ۹
* توپهای سان‌سباستیان - رنگی آنتونی‌کوئین
گلدیس (۶۲۸۷۱۳) ۳۰ر۳- ۳۰ر۵- ۳۰ر۷ (۳۰ر۹ بزبان اصلی)
* برادرعلیه برادر - رنگی - تلی‌ساوالاس -- جرج‌ماهاریس
سانترال (۴۸۶۸۶) رویال (۴۹۷۸۵) ۱۱- ۳- ۵- ۷- ۱۵ر۹ ایفل (۳۱۱۴۷۷) ۱۰- ۱۲- ۲- ٤- ۶- ۸- ۱۰ر۱۰
پولیدور (۶۴۵۸۵) ۱۵ر۱۱- ۳۰ر۳- ۳۰ر۵- ۳۰ر۷- ۴۵ر۹
متروپل (۳۳۹۴۱۰) ۳۰ر۱۰- ۳۰ر۲- ۳۰ر٤- ۳۰ر۶- ۴۵ر۸
* فرض - رنگی - جی‌تندرا - بابیتا
اونیورسال (۶۶۹۵۳) ۱۱- ۱- ۳- ۵- ۱۵ر۷- ۳۰ر۹ اروپا (۳۰۳۱۷۹) ۳۰ر۱۰- ۳۰ر۱۲- ۳۰ر۲- ۴۵ر٤- ۷- ۹ ایران (۳۳۶۳۵۴) ۱۰- ۱۲- ۲- ۱۵ر٤- ۱۵ر۶- ۳۰ر۸ ساینا (۳۵۲۴۴۲) ۱۰- ۱۲- ۲- ٤- ۶- ۸- میامی (۷۴۳۲۹) ۱۱- ۱- ۳- ۵- ۷- ۹ تیسفون (۹۵۸۸۸۲) ۱۰- ۱۲- ۲- ٤- ۱۵ر۶- ۳۰ر۸ آسیا (۴۲۹۰۹) ۱۱- ۳۰ر۱- ٤- ۳۰ر۶- ۹
۳۰ر۹ مونت‌کارلو (۷۹۷۴۱) ۳۰ر۲- ۳۰ر٤- ۳۰ر۶- ۳۰ر۸ پانوراما (۷۹۳۵۷۰) ۱۱- ۱- ۳- ۵- ۷- ۹
* توبروك - سینماسکوپ - رنگی - راك‌هودسن
کریستال (۳۳۷۶۷۵) ۴۵ر۱۰- ۴۵ر۲- ۴۵ر٤- ۴۵ر۶- ۴۵ر۸
داریوش (۲۶۲۶۵) ۱۰- ۱۲- ۲- ٤- ۶- ۸
* هنك شیطان - رنگی - ویلیام‌هولدن - کلیف‌رابرتسون
کسری (۷۵۶۹۳۹) ۳۰ر۱۰- ۱- ۲۵ر۳- ۳۰ر۵- ۴۵ر۷- ۱۰ حافظ (۳۳۴۰۷۴) ۱۰- ۱۵ر۱۲- ۳۰ر۲- ۴۵ر٤- ۷- ۱۵ر۹ دراییوین‌ونك (۶۲۲۵۵۷) ۳۰ر۶- ۳۰ر۹
* عشوه‌گر - رنگی - آن‌مارگرت - ویتوریوگاسمن
پردیس ۳۰ر۱۰- ۳۰ر۱۲- ۳۰ر۲- ۳۰ر٤- ۳۰ر۶- ۴۵ر۸
* محکوم - سینماسکوپ - رنگی - میشل‌اوکلر - پیربراسور
کاپری (۴۸۴۰۱) ۱۱- ۳- ۵- ۷- ۹ ریولی (۷۵۷۷۷۷) ۱۵ر۱۱- ۳۰ر۳- ۳۰ر۵- ۳۰ر۷- ۳۰ر۹
* تلفن عوضی - رنگی - الکه‌زومر - باب‌هوپ
رادیوسیتی (۴۳۳۲۰) ۱۵ر۱۱- ۳۰ر۳- ۳۰ر۵- ۳۰ر۷- ۴۵ر۹ ادئون (۳۳۸۱۱۸) ۳۰ر۱۰- ۲- ٤- ۶- ۸- ۱۰ نیاگارا (۶۵۳۰۷) ۱۱- ۳- ۵- ۷- ۹
* عملیات‌اژدهای‌سیاه-سینماسکوپ- رنگی - نرمن‌کلارك
ب.ب (۶۹۶۴۱) ۴۵ر۱۰- ۲- ٤- ۶- ۸- ۱۰ سهیلا (۳۳۶۴۲۴) ۱۵ر۱۰- ۳۰ر۲- ۳۰ر٤- ۳۰ر۶- ۳۰ر۸
* فریب - رنگی - آن‌مارگرت - لارنس‌هاروی
گلدن‌سیتی (۶۱۳۲۶۹) ۱۵ر۱۱- ۳۰ر۳- ۳۰ر۵- ۳۰ر۷- ۴۵ر۹
*رستم و سهراب - روفیا -معطر
پلازا(۴۴۲۵۵)فلور (۲۸۰۹۶) ۱۱- ۱- ۳- ۵- ۷- ۹ کیهان (۹۵۷۳۶۰) الوند (۳۵۶۵۳۸) ۳۰ر۱۰- ۳۰ر۲- ۳۰ر٤- ۳۰ر۶- ۳۰ر۸
* دلها و آرزو ها - شرمیلاتاگور - بیسواجیت - ممتاز
ری (۲۲۵۷۸) فردوسی (۳۳۵۷۸٤) پرسپولیس (۵۸۱۰۸۳) جهان (۶۰۳۵۰) ۱۱- ۱- ۳- ۵- ۷- ۹ مراد (۷۳۳۸۲)دنیا (۳۳۳۸۲) دریا (۷۹۱۷۴۶) قصر طلائی (۷۵۹۶۲٤) کارون (۹۵۱۰۶۵) ۳۰ر۱۰- ۳۰ر۲- ۳۰ر٤- ۳۰ر۶- ۳۰ر۸
* دلیجان آتش - رنگی - جان‌وین - کرك‌داگلاس
تخت جمشید (۴۳۵۵۰) ۳- ۵- ۷- ۹
* ستاره فروزان - فروزان - عادل‌روحی - شهلا
مولن‌روژ (۷۲۹۲۹)دیانا (۴۷۳۶۵)۱۵ر۱۱- ۳۰ر۳- ۳۰ر۵- ۳۰ر۷- ۳۰ر۹ مهتاب (۴۷۷۷۷) پاسارگاد (۷۹۲۷۸۲) ۱۱- ۳- ۵-۷-۹- رکس (۳۳۵۲۹۳) همای (۳۱۱۶۶۹)لیدو (۹۵۱۲۵۲) نپتون (۷۶۰۱۳۶) شهوند (۳۵۴۰۴۰) اسکار (۹۵۰۸۹۸) ارانوس (۲۷۹۷۱) شهرام (۷۷۴۵۴۹) شرق (۵۴۰۲٤) آستارا (۸٤۰۲۲) ۳۰ر۱۰- ۳۰ر۲- ۳۰ر٤- ۳۰ر۶- ۳۰ر۸
* الدورادو - رنگی - جان‌وین - رابرت‌میچم
مائدانا (۷۹۹۸۲) ۳۰ر۲- ۳۰ر٤- ۳۰ر۶- ۳۰ر۸
* سرافینو - آدریا نوچلنتانو
ماژستیك (۶۸٤۶۱) ۱۱- ۳- ۵- ۷- ۹
* الیترلود - رنگی -اسکار ورنر - باربارافریس
بولوار (۶۰۲۹۲) ۱۱- ۲- ٤- ۶- ۸- ۱۰
* قاره گمشده - رنگی - اریك‌پوته
پارك (۳۳۹۶۳۷) ۹- ۱۱- ۳- ۵- ۷- ۹

* سیاه‌زنگی - مرد فرنگی و دایره زنگی - خوروش - کشاورز-
تالار۲۵شهریور (۲۵٤٤٤) شروع ۱۵ر۸ بعداز ظهر

گروه صنعتی بهشهر
۲۰ نفر فروشنده محصولات نساجی باحقوق ومزایای مکفی و شرایط زیر استخدام مینماید :
۱- داشتن دیپلم کامل متوسطه
۲- داشتن برك پایان خدمت وظیفه‌عمومی یامعافیت دائم غیر پزشکی
۳- حداکثر سن ۳۵ سال
٤- آمادگی استقرار درمشهد-شیراز - اصفهان - کرمان - اهواز - رشت - تبریز - رضائیه- کرمانشاه - بابل وگرگان .
۵- آشنائی کامل به زبانهای محل خدمت.
داوطلبان فرم زیر را تکمیل کرده همراه بایك قطعه عکس حداکثر تا۱۲ آذرماه ۴۸ به نشانی :
تهران صندوق پستی(۱۱-۱،۷۹۴) ارسال دارند .
نام ونام خانوادگی
محل وتاریخ تولد
تاریخ صدور برك معافیت از خدمت‌وظیفه
آخرین مدرك تحصیلی باذکر معدل
شغل فعلی یا آخرین شغل با ذکر نوع مسئولیت ومشخصات مؤسسه مربوطه
نشانی محل سکونت فعلی
شماره تلفن

فرش ماشینی قلی‌نیا، مترمربع فقط ۳۰تومان تهیه شده ازمحکمترین الیاف درانواع رنگهای ثابت سهرفرم واندازه زیباترین روتختی بانخهای پرلون بنازلترین قیمت. نمایشگاه مرکزی‌انتهای جمشیدآباد شمالی نرسیده بپادگان جمشیدیه تلفن ۶۴۸۸۷

باخرید بلیط اعانه ملی صاحب خانه شدند

بقیه ازصفحه اول

وی میگفت :

ـ پسری دارم که ازطریق فروش بلیط اعانه ملی امرارمعاش میکند. یکروز قبل از روز قرعه‌کشی‌پسرم به مغازه من آمد و یك نیمه‌بلیط را نزد من گذاشت و گفت : پدر بایکی از مشتری هایم که آقای اصغرعبدالوهابی نام دارد بطور قرعی‌یکی‌یك‌بلیط‌اعانه‌ملی‌خریده‌ایم و چون ممکن است من این نیمه بلیط را گم کنم آنرا نزد شما میگذارم .

آقای سید محمد نورائی افزود :

ـ پس‌از رفتن پسرم ، یکنفربرای خریده میوه وارد مغازه من شدو همانطور که مشغول انتخاب و جدا کردن میوه ها بود بامن از هردری گفتگو کرد و سرانجام موضوع صحبت مابه بلیط اعانه ملی‌کشیدو او پیشنهاد کرد که باتفاق هم بلیط اعانه ملی بخریم . منهم که این مشتری را نمی شناختم و نمی دانستم کیست‌باو گفتم‌یك‌نیمه بلیط دارم که اگر موافق باشید همانرا باتوشریك شویم . او هم موافقت کردو پس‌از دریافت نصف نیمه بلیط خودش را آقای سید حسن یوسفی کمك‌راننده معرفی کرد و رفت .

دراین موقع‌آقای‌سیدحسن‌یوسفی دنباله حرفهای شریکش را گرفتو گفت :

ـ روز بعد متوجه شدم که‌برنده یکصد هزار تومان شده‌ایم . بلافاصله به مغازه آقای سیدمحمد نورائی رفتم و جریان را باو خبر دادم و آنوقت دونفری‌با کمك‌پسر آقای سید محمد نورائی به جستجوی آقای اصغر عبدالوهابی شتافتیم و اورا پیدا کردیم وبرای گرفتن جایزه خود از شهرری به تهران آمدیم .

آقای عبدالوهابی درمورد چگونگی استفاده ازاین پول اظهار داشت :

ـ من ابتدا یك مغازه خواربار فروشی باز میکنم و سپس خانه کوچکی خریداری مینمایم تاهم درآمد بیشتری داشته باشم وهم خیالم ازاجاره نشینی همسر و پنج فرزندم راحت باشد .

آقایان سید محمد نورائی وسید حسن یوسفی نیزمیخواهند مشترکا خانه‌ای خریداری کنند و این هدیه او موجب خوشبختی ماشد، زیرا باقسمتی ازاین پول خانه‌ای درکرمانشاه خریداری میکنم و باقسمتی دیگر هزینه تحصیلات فرزندانم را تامین نمایم .

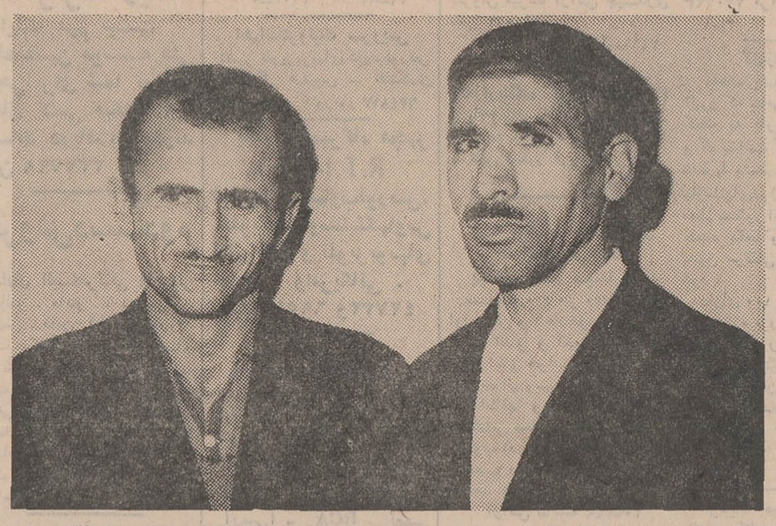

آقایان علی‌اصغر عبدالوهابی و سید حسن یوسفی‌که باتفاق یکی دیگر ازرفقای خود بنام سید محمد نورائی بلیط اعانه ملی خریدند وبرنده جایزه یك میلیون ریالی شدند

آقای ابوالقاسم رئوف مجتبی، راننده‌ساکن مشهد که اولین قهرمان شانس شد وعلاوه بردریافت ۶۰ هزار ریال پول‌نقد، یکدستگاه پیکان ٤۸ نیزبدست‌آورد .

اولین قهرمان شانس

پیکان مدل ٤۸ جایزه هفتگی‌اولین قهرمان شانس بلیط های اعانه‌ملی تحویل آقای رئوف مجتبی‌راننده ساکن مشهد شد که قبلا نیزبرنده یکی‌از جوایز متعدد۶۰ هزارریالی شده بود . آقای رئوف مجتبی‌که میخواهد پیکان را پراز سوقات کرده و به مشهد ببرد ، موفقیت خودرا درنظم و ترتیب میداند و میگوید : امکان ندارد هفته‌ای را بدون خرید بلیط اعانه ملی‌پشت سر گذارم . بهمین دلیل یقین دارم که‌بازهم برنده‌جوایز بزرگتری خواهم شد .

دومین قهرمان شانس

خانم شهین افضلی یکی‌ازبرندگان جوایز ۶۰ هزار ریالی دومین قهرمان شانس هفته گذشته شدو هموزن خود یعنی ٦٤ کیلو پول نقد دریافت داشت .

خانم شهین افضلی درحال حاضر این پولهارا دربانك خواهد گذاشت تاسر فرصت برای بهره‌برداری‌از آن تصمیم بگیرد .

سومین قهرمان شانس

آقای سیدعباس حسینی که باتفاق پسرعم خویش سید پرویز حسینی هفته گذشته باخرید ۱ بلیط‌اعانه ملی برنده یکی‌دیگر ازجوایز ۶۰ هزار ریالی بلیط های اعانه ملی شده‌اند تعریف میکردند :

ماکه درآمل بکار برنج فروشی مشغول هستیم همیشه دراندیشه خرید یك خانه راحت برای‌خودمان بودیم و برای رسیدن‌به این‌منظور علاوه براینکه باشتکار فراوان کار میکردیم ، باخرید بلیط اعانه ملی خود رابااین آرزو نزدیکتر حس می کردیم و دو هفته قبل بودکه ازپسرك خردسالی یك‌بلیط‌شراکتی خریداری کردیم و چهارشنبه بعد ازظهر متوجه شدیم برنده ۶۰ هزارریال‌پول نقدشدیم وخوشبختانه درقرعه کشی قهرمان شانس‌بعنوان سومین قهرمان شانس برگزیده شدیم و ۷۵ کیلو پول نقد دریافت داشتیم و حالا تصمیم داریم که خانه‌ای دوطبقه درآمل خریداری کنیم که‌بقیه زندگی‌را باآسودگی خاطر پشت‌سر گذاریم.

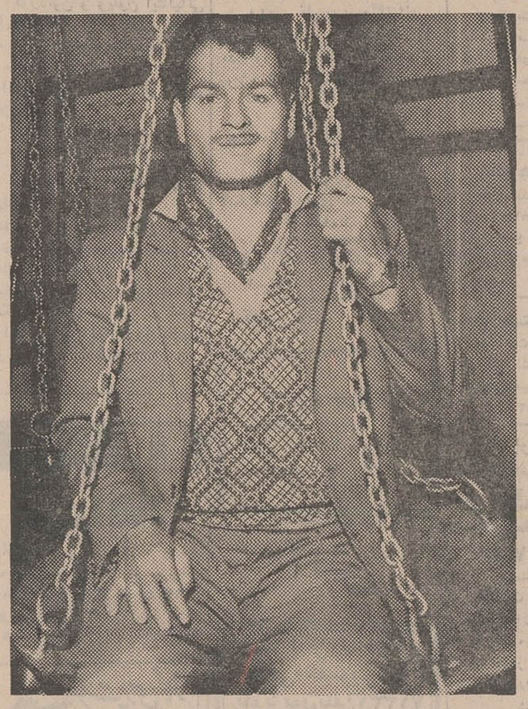

آقای سید عباس حسینی که باتفاق پسرعم‌خویش سید پرویز حسینی‌بلیط اعانه ملی خریده وبرنده ۶۰ هزار ریال پول نقد شده بود، قهرمان‌شانس شد وهموزن خود ۷۵ کیلو پول دریافت‌داشت.

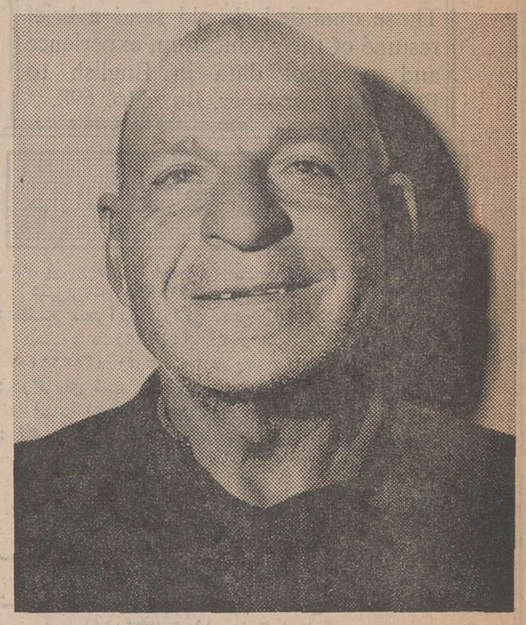

آقای علی‌کریمی، راننده ساکن‌کرمانشاه، برنده جایزه پانصد هزار ریالی

آشنائی پرسود را تبدیل‌به دوستی و همسایگی همیشگی نمایند .

برنده ۵۰۰ هزار ریالی

جایزه ممتاز بلیط های اعانه ملی یك شماره مشابه نیز داشت که برنده پانصد هزار ریال پول نقد بود. این جایزه را آقای‌علی کریمی راننده ، ساکن کرمانشاه بدست آورد . آقای کریمی که همه هفته بطور منظم بلیط اعانه ملی خریداری میکند گفت : هفته گذشته نیز طبق معمول سه چهار بلیط اعانه ملی داشتم . امابلیطی راکه برنده پانصد هزار ریال‌شد، پسر بزرگم بمن هدیه داده بود و

برندگان جوایز ۱۰ هزار تومانی

از راست به چپ آقایان : زین‌العابدین فرهمند ،فروشنده مطبوعات، ساکن رشت .علی کریمی ، راننده ، ساکن اصفهان . محمود سرچمی ،پیشه‌ور،ساکن میانه «شرکتی » . خلیل‌اله معماری ، بنا ، ساکن خلخال .احمد خداجو ، نقاش ،ساکن‌رشت.منصور آموزش ، محصل ساکن بهبهان « شرکتی » . رضا پروازی‌پیشه ور ، ساکن خرم‌آباد .قربان‌سلیمانی ، کارگر ، ساکن‌تهران. علی پاپی ، خدمتگزار فرهنك ،ساکن بهبهان «شرکتی».نصرت‌اله باقری ، قصاب ، ساکن تهران .شیخعلی قنبری ، پیشه‌ور ،ساکن‌میانه « شرکتی ». ابراهیم عباس‌زاده ، کارگر ، ساکن تهران سید آقا قائم مقامی ، میوه فروش‌ساکن اراك .

برندگان جوایز ۷ هزار تومانی

از راست به چپ آقایان و خانمها : زلیخا نظر علی‌پور ، خانه‌دار ، ساکن تهران .اعظم جلالیان دیپلمه ساکن تهران.«شرکتی».واغشاك بغدسای‌مگردون، نقشه‌کش، ساکن تهران . محمد عنصری ،پیشه‌ور ،ساکن‌تهران .غلامحسین‌پاك ساز ، پیشه‌ور،ساکن‌تهران. نظر محمدی ، کارگر ،ساکن مشهد . ابراهیم زین‌الدینی، نجار ،ساکن کرمانشاه .محمد تقی‌آقائی ، قصاب ، ساکن ورامین «شرکتی » مهدی آقائی ،کشاورز،ساکن ورامین « شرکتی » .روح‌اله‌اختیاری ، میکانیك،ساکن‌اصفهان.محمد علی مشهدی ، راننده،ساکن تهران .ابوالقاسم ابوالقاسمی ،مهندس ساکن تهران . احمد باقری ، کارمند ، ساکن تهران«شرکتی » . علی اکبر شریف‌باقری ،کارمند ، ساکن تهران سید ابوالقاسم خرمی نژاد، کارمند،ساکن تهران .

برندگان جوایز ۶ هزار تومانی

از راست به چپ آقایان : محمدچرکس،محصل ، ساکن تهران .پرویز داغستانی ، کارمند ، ساکن‌تهران. احمدبشمی، استوار ارتش،ساکن تهران. حسن بابائی ، کمك‌راننده، ساکن رشت.منوچهر پیمان، کارمند،ساکن تهران . سید عباس حسینی، کارگر ، ساکن آمل . حسن‌هاشمی ، پیشه‌ور ، ساکن‌ایوانکی.ابوالقاسم رئوف محسنی ، راننده ،ساکن مشهد . سید مجید السادات شریفی ، کارمند ،ساکن شیراز .سید جمال‌الدین وصال ، کارمند،ساکن تهران . شمس‌اله عبوبی ، کارگر ساکن کنگاور. بیژن‌زندی، کارمند ، ساکن تهران .

برندگان جوایز ۵ هزار تومانی

از راست بچپ آقایان و خانمهای :فریدون‌احمدی،دانشجو ، ساکن تبریز . هاشم‌آقا زاده ،پیشه‌ور ساکن رضائیه عباس بلوچی ، آموزگار ، ساکن تهران « شرکتی ».ابراهیم کاوسی، میکانیك ، ساکن شیراز . عبداله‌فرزین ، پیشه‌ور ، ساکن نیشابور. جلال محبت طلب ، پزشکیارارتش،ساکن ایرانشهر . علیمحمد سلیم جواهری ،پیشه‌ور ، ساکن تهران.محمدکمره‌ای ،گروهبان‌ژاندارمری ساکن اهواز . غلامعلی رمضانی ،راننده ، ساکن گرگان .جلیل‌اله شمیدی ،پیشه‌ور ، ساکن‌چالوس.جلیل ایمانی، آموزگار ، ساکن تهران.فرهاد سیف ، دانشجو ، ساکن تهران . محمد رضا متولی،پیشه‌ور، ساکن تهران (شرکتی) ـ میران میرزائی ، تراشکار، ساکن تهران

فردا بلیط های ماهانه اعانه ملی باجایزه ممتاز ۳۰۰ هزار تومانی قرعه کشی میشود

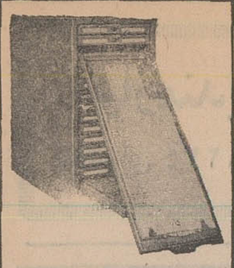

KARDEX
Remington Rand
Sole Distributors
OFFISCO S. A.
307 SHAH REZA AVE
(Air France Bldg)
Tel : 66118 , 68503

یغما
شماره آبان ماه ۱۳٤۸(سال ۲۲) منتشر شد

نویسندگان :

دکتر صناعی استاد دانشگاه، حسین نواب وزیر اسبق امور خارجه ، دکتر محمد امین‌ریاحی نماینده فرهنك و هنر در ترکیه سابقا ، دکتر وهمن استاد فارسی دردانشگاه کپنهاك ، دکترکاسمی استاد دانشگاه ، احمدراد، بتول سعیدی ، نصرت‌تجربه کار دکتر در ادبیات ، عبدالحسین وجدانی ، علاءالدین مساعد ، مژده ، علی اصغر کشاورز ، دکتر محمد علی اسلامی ندوشن ، حبیب‌یغمائی و دیگران .

آ ـ ۲۶۵۳۵

«آگهی مزایده»

پیرو آگهی قبلی کمیته ملی پیکار جهانی بابیسوادی دودستگاه جیپ استیشن مدل ۱۹٦٤ دو دیفرانسیل‌به شماره های‌شهربانی ۵۲۲۵۱ ـ تهراب ب و ۲۷۱۸۹ ـ تهران ب راباوضع موجود ازطریق مزایده به فروش می رساند .

داوطلبان خرید می توانند همه روزه‌اتومبیلهای مزبوررادربارکینگ مرجان روبروی سینما دیاموند مشاهده و پیشنهادات‌خود رابرای هردستگاه جداگانه به انضمام رسید سپرده بانکی به مبلغ ده هزار ریال به حساب شماره ۷۳۲۱۷ بانك ملی ایران شعبه مرکزی تاساعت ۱۰ صبح روز ۱۵ آذرماه به دبیرخانه کمیته ملی پیکار جهانی بابیسوادی واقع در خیابان خردمند شمالی کاشی ۱۳۳ تسلیم نمایند به پیشنهادات فاقد سپرده ترتیب اثر داده نخواهد شد .

پیشنهادات واصله درساعت ۱۰ صبح روز مزبور بازو قرائت‌خواهد شد . کمیته درردیا قبول یك یا چند پیشنهاد مختار است. حضور پیشنهاددهندگان‌درجلسه‌مزبورآزاد بوده و چنانچه برنده مزایده از انجام معامله خودداری نماید سپرده او بنفع صندوق کمیته‌ضبط خواهد شد . کلیه مخارج معامله بعهده خریدار است .

کمیته ملی پیکار جهانی بابیسوادی
آ ـ ۵۸۸۵۸

دعوت برای مصاحبه از داوطلبان مشاغل فنی وآمارگری

از ٦٤ نفر داوطلبان مشاغل‌فنی و آمارگری باسامی زیر بمنظور مصاحبه دعوت میشود ساعت ۸ صبح روز پنجشنبه ۴۸ر۹ر۶ به کارگزینی تلویزیون ملی ایران واقع درشماره ۲۳ بلوار جانسپار خیابان پهلوی مراجعه نمایند :

خانم‌فاطمه نجفی، آقایان فرامرز مقصودلو ، سیاوش همایون ، مصطفی نیکوکار ، اسفندیار منصوریان ، سید محسن صبوری، مصطفی ایوبی خلفی ، جلال میر حسینی ، مصطفی سلیمانزاده ، محمد جواد اقبالی رشتخوار ، مسعود نوربخش ، تقی سوزنچی‌ـ کاشانی ، حسین حقانی ذبیحی ، علی‌اصغر منانی، حسن مسجدیان ، مرتضی ابوطالب نیا ، حسین‌امان، مجید انصاری فرد ، محمد علی بهنیا ، دیکران تومانیان ، حسن رضا حاجعلی بابائی ، بیژن خان ملوردی ، اکبر خلیلی نجف ـ آبادی ، علیرضا زاوشی ، احمد سادات‌فاضل، محمدرضا سجادیان، سیدمحمد سیاه‌پوش ، عبدالعلی شجاعی ، محمدرضا شریفی ، علی اکبر شهرآشنی، احمد شیرخدائی، سیدمحمد عالی‌نژاد ، کاظم‌عطاران مشیدی ، رمضان‌علاءالدینی ، علی فرزانه ثابت ، محمد علی قنبرپور، سیروس کشاورز طالب ، غلامرضا کنه شادی ، احمد آب‌آبی ، صمد مسدد ، فیروز حکمی ، فرامرز دانش‌پی ، لطیف درخشش ، داود زرسان ، مسعود سنندجی ، احمد سمائی ، ایرج شادمهری ، مهدی صابریان ، محمود صادق، حبیب‌اله طاهری ، محمد عابدینی ، محمد قاضی نظام ، هوشنك قجرعضدانلو، عبدالله کتولی، علی‌اصغر ملاصفر علی‌نوری، محمداسماعیل منصوری، محمد علی مهاجرین آریائی ، محسن مهدی‌بناه ، عبدالمجدناجی، سید محمد رضا نقیبی هاشمی ، مصطفی مظاهرپور ، حسن نثاری حسن‌پور ، فریدون نجبائی و بهنام نیکوبین .

آ ـ ۸٦۹۸ ه

وزیر کار در کلوپ روتاری گفت :

جمعیت ایران زیاده از حد جوان است

آقای عبدالمجید مجیدی وزیر کار وامور اجتماعی دیروز موقعیت خاص ایران را در قبال مسئله اشتغال و مشکلات بیکاری که در دهه دوم برنامه توسعه سازمان ملل متحد، دنیا در نتیجه افزایش جمعیت فعال وبهره‌برداری کامل از تکنولوژی جدید باآن روبرو خواهدشد تشریح کرد.

وزیر کار که در ضیافت کلوب مرکزی روتاری تهران سخن میگفت اظهارداشت برنامه ریزی نیروی انسانی از مهمترین مسائلی است که کشور های در حال توسعه دردهه دوم برنامه توسعه باآن روبرو خواهند بود وباید همه این کشور ها متفقا در راه حل مشکل بیکاری کوشش کنند.

وزیر کار گفت دردهه دوم توسعه به جمعیت فعال دنیا دویست و هشتاد میلیون نفر افزوده خواهدشد وسهم کشور های در حال توسعه از این افزایش دویست وبیست میلیون خواهدبود.

آقای مجیدی در سخنان خود گفت چنانچه کشور های در حال توسعه بخواهند درآینده در برابر این مشکل قرارنگیرند باید از هم اکنون استراتژی توسعه خویش را مشخص کنند و در برنامه توسعه اقتصادی مسئله اشتغال ، الویت داشته باشند. وزیر کار در تشریح موقعیت ایران گفت ایران فعالیت قابل توجهی درامر برنامه ریزی نیروی انسانی آغاز کرده است و در برنامه ریزی برنامه های عمرانی چهارم و پنجم ، چگونگی استفاده از نیروی انسانی جزء لاینفک محسوب گردیده است وبهمین جهت هم اکنون با اجرای هر طرح نسبت به اثرات آن در استفاده از نیروی انسانی توجه میکردد.

*** مشخصات نگران کننده**

وزیر کار در ادامه سخنان خود مشخصات جمعیتی ایران را از نقطه نظر اشتغال در حال حاضر مهم و نگران کننده ذکر کرد و گفت جمعیت ایران به ترتیب ۲۸ و ۳۰ در هزار در طول برنامه های چهارم و پنجم افزایش خواهد یافت.

خصوصیت دیگر جمعیت ایران جوانی زیاد از حد جمعیت است. او گفت در حال حاضر ٤٦ در صداز جمعیت ایران کمتر از بیست سال دارند و درحالی که این رقم باید بین ۱٦ تا ۲۰ در صد در حال نوسان باشد، **وزیر کار سپس به مسئله افزایش نیروی انسانی در ایران اشاره کرد و گفت اینک زنان کشور بتدریج در جمعیت فعال ایران جا بازمیکنند گواینکه این نقش در حال حاضر زیاد نیست، ولی بمرور که مشکلات زنان رفع گردد بر حجم اهمیت مسئله نیز اضافه خواهد شد.**

راه حل های مختلف

آقای مجیدی در جهت چگونگی حل مشکلات مربوط به بیکاری اظهار عقیده کرد که بایدنسبت به مسئله تنظیم خانواده درایران توجه بیشتری مبذول گردد . او گفت باید از کار اطفال کمتر از سن قانونی جلوگیری کرد و با توسعه آموزش از پیوستن آنان به جمعیت فعال تا حد امکان جلوگیری کنیم .

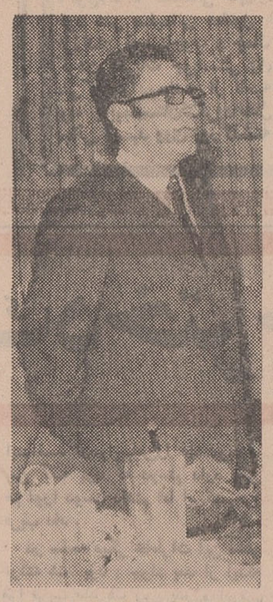

دکتر مجیدی وزیر کار و امور اجتماعی

«دولت باید در این راه هزینه سنگینی را تحمل کند و برنامه آموزش آینده ایران که پنج ساله وچهار ساله اعلام خواهدشد اجباری گردد و دوره های کار آموزی حرفه‌ای توسعه فراوان یابد . »

باید به مسئله روستانشینان و احیاء صنایع روستائی آنچنان توجه گردد که از مهاجرت روستائیان بشهر ها جلو گیری شود .

پس اندازهارا بایدبسوی سرمایه‌گذاری اشتغال زا هدایت کنیم و کاریابی های دولتی را در سطح کشور توسعه دهیم و همیشه آمار وارقامی صحیح از وضع بیکاری در نقاط مختلف کشور در دست داشته باشیم .

● مشکل تکنولوژی

آقای مجیدی گفت از عواملی که در آینده به خلق مسئله بیکاری کمک میکند ، استفاده از تکنولوژی جدیدو مکانیزاسیون صنایع و کشاورزی جای مهمی دارد و این مشکلی است که حل آن به هیچوجه آسان نخواهد بود .

وزیر کار گفت ایران: استطاعت این را نخواهد داشت که مرزهای خود را بر روی تکنولوژی جدید ببندد زیرا در دنیای امروز تولید بخش عظیمی از کالاهای صنعتی و کشاورزی بدون استفاده از تکنولوژی جدید از لحاظ اقتصادی مقرون بصرفه نخواهد بود .

وزیر کار گفت برای اینکه در این راه محافظه کارانه قدم برداریم باید ضوابطی ، نه برای اجرا بلکه برای تشخیص بوجود آوریم و توجه داشته باشیم که از ترکیب تکنولوژی جدید با کارگران موجود محصولی ارزنده‌تر به بازار ارائه دهیم .

وزیر کار در پایان سخنان خود گفت وزارت کار در تحقق این برنامه‌ها به مسئله تماس با کارگران و کار فرمایان نهایت اهمیت را میدهد زیرا در اجرای سیاست اشتغال مشورت با کارگران و کارفرمایان از جمله مسائلی است که به حل مشکل کمک شایان خواهد نمود .

در تهران ، مردم بهم بیگانه‌اند

شده و روستائیان و شهرستانی ها از اقصی نقاط مملکت بسوی این شهر هجوم آورده‌اند اکنون در محلات مختلف تهران مردم استانهای مختلف شرقی و غربی مرکزی جنوبی و شمالی ایران بصورت دستجمعی زندگی میکنند و نام شهر خود را بر روی کوی محل سکونت خویش در تهران نهاده و در بازدید از این کوی های تهران اینطور بنظر می‌آید که گوئی بخشی از یك شهر وروستای کشور همانطور که هست به پایتخت انتقال یافته است .

باین ترتیب بدون آنکه شرائط اساسی افزایش جمعیت در شهر تهران ایجاب کند بسبب تمرکز نامتعادل اقتصاد و تجارت و کسب و صنعت در تهران روستاها وشهرها خالی شده و تهران بیقواره بزرك و پرجمعیت گردیده است .

استاندار گفت برای رفع این مشکل دولت اقدامات اساسی خود راشروع کرده است بموجب این اقدامات نصب واحد های صنعتی و اقتصادی که اولین عامل جلب مهاجر به تهران است در این شهر ممنوع گردیده و صاحبان صنایع وادار شده‌اند تا واحد های خود را در شهر های حومه و حتی مراکز روستائی تاسیس نمایند .

با اجرای این سیاست دولت شهر های کرج و قزوین و قم بصورت سه قطب جذب کننده جمعیت درآمده و با تمرکز واحد های صنعتی و کشاورزی در این سه شهر ازاین مراکز بصورت صافی جمعیت و موانعی برسر راه مهاجران استفاده خواهد شد .

● تهران دوم

استاندار اظهار داشت که شهر کرج روز بروز توسعه می‌یابد و از هر لحاظ توسعه این شهر در زمینه کشاورزی ، صنعتی وتجاری بیشتر است و این شهر در حال حاضر برای جذب جمعیت آماده میشود و اینطور بنظر می‌آید که شهرستان کرج با داشتن آب کافی و دشت هموار و رشته کوه های خوش آب و هوا برای شهر تهران رقیب سرسختی شده و بعیدنیست در آینده کرج یك تهران دوم بشود .

در مورد شهرستان قم وتوسعه مراکز صنعتی و ریسندگی در این شهر استاندار گفت بااقداماتی که بعمل آمده و براثر توجه خاص دولت باین شهر، شهر قم بصورت یك نیمه اصفهان در خواهد آمد و باین ترتیب مانع دومی برای مهاجرت به تهران ایجاد میشود و چون در اطراف این شهر نیز دشت های حاصلخیزی برای کشاورزی و دامداری وجود دارد و از طرفی بعلت نزدیکی به کویر سطح آب در زیر اراضی این شهر بالا است و جمعیت متراکم شهر خواهد توانست دراین رشته های کشاورزی و دامداری بکار وفعالیت بپردازند ، در صورت لزوم صنایع گاز و نفت این شهر و معادن آنجا نیز برای توسعه کار وفعالیت آمادگی دارد.

● قزوین

استاندار استان مرکزی درمورد شهر قزوین و نصب واحد های صنعتی در این شهر گفت این شهر قدیمی درآینده توسعه بسیاری خواهد یافت و بصورت یکی از قطب‌های صنعتی و کشاوزی مملکت در خواهد آمد اکنون فعالیت های کشاورزی دشت قزوین وانتقال شبکه‌های برق ازسراسر این دشت و نصب واحد های صنعتی در حومه قزوین و دیگر اقدامات موجب تمرکز جمعیت در این شهر شده و در این منطقه نیز مانع طبیعی بزرگی برای مهاجرت به تهران ایجاد شده است.

استاندار همچنین اظهار داشت که توسعه شهرهای کوچك دیگری در اطراف تهران مانند رودهن ، دماوند ، فیروز کوه ، گرمسار ، کاشان ، اراك در طی مدت چند سال گذشته قابل توجه است و بررسی ومقایسه وضع شهر رودهن کنونی باروددهن دهسال پیش قطعیت اقدامات دولت را روشن میسازد و باین نکته متوجه میشویم که برای حل مشکل اول و فنی از طرف دولت اقدامات لازم صورت گرفته است.

*** مردم بهم بیگانه‌اند**

واما در مورد مشکل دوم باید با اظهار تاسف عرض کنم در این شهر تهران مردم نسبت بهم بیگانه‌اند این بیگانگی ازاینجا معلوم میشود که همسایه دیوار وبدیوار باکمال تاسف همدیگررا نمی شناسند ودر غم و شادی همدیگر شریك نیستند.

این نکته مسلم است که در شهر بزرگی مانند تهران وقتی مردم نسبت بهم احساسات موافقی ندارند در برخورد کارهای اجتماعی نمیشود ایجاد هماهنگی کرد و این عدم هماهنگی‌ها در موقع رانندگی، در سینماها ، صف اتوبوس، رعایت مقررات شهری و کسب و کار و مواقع کار جمعی و رفع خطرات به صورت بسیار ناجوری جلوه کرده واسباب تاسف میشود .

دراین شهر بهمین سبب احترام به بزرگتر ورعایت حال زنان و مردان کهنسال بکلی ازمیان رفته وبسبب عدم توجه خانواده ها کودکان وجوانان سرخورد ار آماده و خود را به‌جای آماده کردن جهت کار خدمت به مملکت و مردم به ریخت های جور واجور در آورده‌اند !

این مشکلات ناشی ازعدم توسعه اخلاق و ایمان در میان مردم است و چون رفع آن ازدست دولت خارج است خود مردم وجوامع شهری باید برای جبران آنچه از دست رفته بکوشند وبا تشکیل انجمن‌ها وشوراهای اصیل در صدد جلب توجه خانواده ها به اصول اخلاق واحترام به مقررات و نظام شهری برآیند .

بازدید از کارخانه تولید تریکو

ساعت چهارونیم بعدازظهر دیروز ، سرکار علیه خانم فریده دیبا، مادر گرامی شهبانوی ایران از کارخانه تولید تریکو «یمینی» بازدید بعمل آوردند و سالن جدید لباسهای آماده را افتتاح کردند . دراین بازدید ، فعالیت خانم‌ها در قسمت های مختلف کارخانه مورد توجه سرکار علیه‌خانم دیبا قرارگرفت . ازطرف کارگران کارخانه ، هدایائی که برای والاحضرت ولیعهد ، والاحضرت فرحناز ووالاحضرت علیرضا تهیه شده بود، بحضور سرکار خانم دیبا تقدیم شد در ضمن ۵۰ دست لباس و ۵۰ ژاکت تریکو بحضور سرکار خانم دیبا اهداء گردید که قرار شد در اختیار دختران پرورشگاه شماره ۳ خیریه فرح پهلوی قرار دهند.

تنزل قیمت طلا

بدنبال تنزل قیمت طلادربورس های جهانی قیمت طلای عرضه شده‌از طرف بانك ملی ایران نیز باز هم تنزل کرد .

ازصبح امروز بانك ملی ایران قیمت طلا را هر کیلو نه‌هزار ونهصد تومان دراختیار صنف طلاساز قرار داد.

نرخ قبلی بانك ملی که تا دیروز مورد معامله قرارمی گرفت هر کیلو ده‌هزار ونودتومان بود و از امروز هر کیلو طلا ۱۹۰ تومان ارزان شده.

خبرنگار مابپیش‌بینی می کند که قیمت طلای عرضه شده از طرف بانك ملی ظرف دوروز آینده باز هم کاهش یابد واین کاهش در هر کیلو حدود ۱۵۰ تومان دیگر باشد .

گزارش خبرنگار ما از بازار تهران حاکیست که بر اثر کاهش قیمت طلای بانك ملی، قیمت طلا در بازارنیز هر مثقال ٦ ریال تنزل کرده و به هر مثقال ٤۷۰ ریال رسیده است.

نرخ طلادربورس های جهانی از هراونس ۳٦ دلار و ٦۰ سنت به ۳۵ دلار و ۷۰ سنت رسیده‌است که این نرخ فقط ۷۰ سنت با قیمت رسمی طلا تفاوت دارد .

این نرخ ازدیروز ظهر دربورس لندن مورد معامله قرار گرفت و از امروز صبح دربورس بیروت هر کیلو طلا ۱۱۵۰ دلار معامله شد . در حالی که نرخ قبلی آن هر کیلو ۱۱٦۰ دلار بود.

در مراسم گشایش خانه جوانان رضائیه بدست آقای هویدا نخست‌وزیر

آقای هویدا نخست‌وزیر و دکتر کیانپور استاندار آذربایجان غربی و آقای دکتر خطیبی مدیر عامل شیرو خورشید سرخ ایران و خانم ندافی مدیر داخلی خانه جوانان هنگام بازدید از قسمت های مختلف خانه جوانان .

ساعت سه بعداز ظهر روز پنجشنبه گذشته آقای هویدا نخست وزیر خانه جوانان شیرو خورشید سرخ رضائیه را افتتاح نمود . در این مراسم آقای کیانپور استاندار آذربایجان غربی، آقای دکتر خطیبی مدیرعامل جمعیت شیرو خورشید سرخ ایران، نمایندگان آذربایجان غربی در مجلسین وجوانان رضائیه شرکت داشتند . هنگام ورود آقای نخست وزیر ، خانم ندافی مدیر داخلی خانه جوانان خیرمقدم گفت و سپس قسمت های مختلف مورد بازدید قرار گرفت و آنگاه خانه جوانان رضائیه بنام نامی شاهنشاه آریامهر و توسط آقای نخست‌وزیر گشایش یافت .

در تالار اجتماعات آقای جم مدیرعامل جمعیت شیرو خورشید سرخ رضائیه و رئیس خانه جوانان طی بیاناتی چنین اظهار داشت :

جناب آقای نخست وزیر ـ شیرو خورشید سرخ رضائیه که یکی از قدیمی‌ترین شعب جمعیت شیرو ـ خورشید سرخ ایران است مقدم آن جناب را گرامی میدارد و ازاینکه برای افتتاح خانه جوانان این شهرستان بذل تفقد نموده‌اید مباهات میکند، ساختمانی که امروز بنام نامی شاهنشاه آریامهر پیشوای عالیقدر ملت ایران با تشریف فرمائی آن جناب افتتاح شد در اجرای یکی از هدف های اساس چهارگانه جمعیت های صلیب سرخ و هلال احمر و شیرو خورشید سرخ ایران بنا شده و دراختیار جوانان این شهرستان قرار گرفته است .خاطر آن جناب بخوبی مستحضر است که نوجوانان و جوانان کشور نیز باید در زمینه کار های مربوط به خدمات اجتماعی و تعاونی ملی به موازات سایر خدمات خیریه و درمانی و امدادی مطابق باخواست های دوران تحول و انقلاب که در تمامی شئون کشور بر هبری پیشوای خردمند ایران ترتیب داده شده و قدم های موثر و وسیع تری برداشته و سازمان شیرو خورشید جوانان همگام با تحولات شگرف مملکتی نیز در این تغییر وتحول شرکت کرده تا از قافله ترقی و تکامل عقب نمانیم .جوانان سازمان از برنامه های تعلیمات آمادی و کمك های اولیه و تعلیمات هنری و تربیتی این خانه برخوردار می شوند . امید است که خانه جوانان رضائیه بتواند بعنوان یك مرکز بزرك تربیتی و اجتماعی و تعاونی ملی وظیفه خود را بنحو احسن انجام داده و از الطاف شاهانه که همواره مشوق خدمتگزاران این جمعیت می باشند سپاسگزاری نماید و از مساعدت ها و کمك های مادی و معنوی آن جناب بعنوان یکی از خدمتگزاران این جمعیت تشکر کرده و هرگ ازیادنخواهد برد و همواره نام آن جناب از اعضاء برجسته این جمعیت در تاریخ خدمات شیرو خورشید سرخ ایران برجای خواهد ماند . اینك اجازه میخواهد ضمن تشکر ازجناب آقای استاندار محترم که در ایجاد و تکمیل و تجهیز این بناسهم موثری دارند تشکر کرده و گزارشی از وضع ساختمان را بعرض برسانم.

۱ـ مساحت کل این محوطه ۸٦۰۰ متر مربع بوده و بعلت کمبود زمین جهت کلاس های درس و نمایش زمینی بمساحت ۱۰۱۰ متر مربع نیز خریداری شده که بزودی ساختمان آن شروع خواهد شد.

۲ـ سطح زیر بنا ۲۷۹٦٫۵ متر مربع بوده و از قرار متر مربعی ۵۸۱۰ ریال زیر بنا تمام شده و این مبلغ شامل کلیه تاسیسات ثابت ازجمله تزئینات سالن اجتماعات و دستگاه حرارت مرکزی و تهویه نیز هست .

۳ـ استخر شنا باندازه بین‌المللی با دستگاه تصفیه جمعا ۱۹۰۱۳۲۰ ریال تمام شده، جهت محوطه‌سازی و میدان ورزش و اسفالت و فرده‌کشی ۱٦۸۰۷۸۰ ریال هزینه برداشته است و ضمنا نقشه این موسسه را دفتر مهندسی شیرو ـ خورشید سرخ ایران ارائه داشته است . در پایان سخن برای سلامت شاهنشاه آریامهر و علیاحضرت شهبانو و والاحضرت همایون و ولیعهد و والاحضرت شاهدخت شمس پهلوی که وجود مقدسشان منبع خیر و منشاء سعادت و برکت و عظمت و موفقیت و سربلندی ملت ایران است بدرگاه خداوند متعال دعا می کنیم و برای آن جناب در راه خدمت بشاهنشاه آریامهر و ملت ایران و در اجرای وظیفه سنگینی که بعهده دارید در آینده نیز مانند گذشته توفیق و سعادت می طلبیم .

این برنامه با تشکر و قدردانی آقای هویدا نخست‌وزیر از مسئولین امر درمیان ابراز احساسات جوانان نسبت به شاهنشاه آریامهر رهبر خردمند ایران پایان پذیرفت .

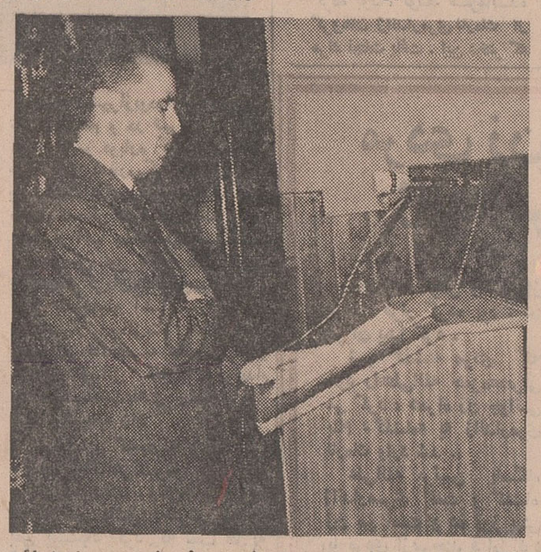

آقای جم مدیر عامل جمعیت شیرو خورشید سرخ رضائیه ورئیس خانه جوانان هنگام سخنرانی .

عزیمت خلبانان جوان ایرانی به آمریکا

هفت نفر از خلبانان آینده هواپیمائی ملی ایران «هما» که در ایران دوره تئوری خلبانی را دیده‌اند ، برای گذراندن دوره تکمیلی خلبانی از طرف هواپیمائی ملی ایران عازم آمریکا شدند . این گروه پیش از عزیمت ، در دفتر مدیر عامل «هما» با ایشان ملاقات و توضیع بعمل آوردند .

توضیح وزارت تولیدات کشاورزی

سخنگوی وزارت تولیدات کشاورزی و مواد مصرفی توضیح داد که در این وزارتخانه هیچگونه اقدامی برای خرید ماشین مخصوص تهیه کنتل ماشینی که خبر آن قبلا چاپ شده بود صورت نگرفته است.

مزون لیدی

راه راست شیك پوشی خانمها

مزون لیدی

سه راه شاه ـ ساختمان ایرانا ـ تلفن ٦۱۲۲٦۲ و ۲۹۸۴۸

درگذشت یك انسان نیکوکار

شیرو خورشید سرخ ایران با نهایت تاسف درگذشت مرد نیکوکار شادروان حاج حسن مرادی را به استحضار عموم میرساند .این مرد خیرخواه که عمری را باصداقت وتقوی گذراند بیمارستانی کامل بهزینه خود در شهرستان رفسنجان بناوتجهیز نمود و با موفقیتی به ارزش متجاوز از یکصد وبیست میلیون ریال دراختیار شیرو خورشید سرخ ایران گذارد . فقیدسعید به همین مناسبت طبق اساسنامه شیر وخورشید سرخ ایران و برحسب استدعای هیئت مرکزی کل این جمعیت بافتخار دریافت فرمان عضویت افتخاری شیرو خورشید سرخ ایران به توشیح ذات مقدس ملوکانه نائل آمد . آن مرحوم یکی از چهار تن کسانی بود که تاکنون به چنین افتخاری نائل شده‌اند .

جمعیت شیرو خورشید سرخ ایران یقین دارد که تاسیسات درمانی و آثار خیر این مرد نیکوکار ارزنده‌ای ازحس خیرخواهی آن فقیدسعید درخدمت بمردم شهرستان رفسنجان باقی خواهد ماند.

فقدان یك خدمتگزار

باکمال تاسف اطلاع یافتیم که آقای عباس میرزا سردار حشمتی (حشمتی) برحمت ایزدی پیوسته است .

مرحوم حشمتی تحصیلات ابتدائی و متوسطه را در مدارس ایران و مدرسه فرانسوی بیروت به اتمام رسانید و مدارج عالی تحصیلی خود را در مدرسه سواره‌نظام «سمور» فرانسه بپایان رسانید . سپس با سمت استادی در دانشکده افسری مشغول خدمت گردید .

مرحوم حشمتی چندین دوره به نمایندگی مردم کمره و محلات در مجلس شورای ملی انتخاب شد و سپس به ترتیب به استانداری استان های مازندران ، کرمانشاه، اصفهان ، گیلان ماموریت یافت و مصدر خدماتی در این استان ها گردید .

زندگی ٦۱ ساله مرحوم حشمتی سراسر در راه خدمت به شاه و کشور گذشت .

ـ فقدان این مرد خدمتگزار را به خانواده آن مرحوم صمیمانه تسلیت میگوئیم .

چند برگ

بقیه از صفحه حوادث

بشود . مجید هم سرانجام رضایت داد و باین ترتیب پرونده جواد نیز برای همیشه بایگانی گردید .

رابطه حسنه شد

مجددا بین من و جواد رابطه حسنه‌ای برقرار شد و اخیرا که میخواستند دختر عمه جواد را باو بدهند او مخالفت کرد و بخانواده خود گفت که میخواهد با من عروسی کند .

«شهلا» در صفحه دیگری از دفترچه خاطراتش نوشته بود : جواد و دختر عمه‌اش نامزد شده‌اند و بزودی عروسی میکنند . این خبر مرا بحدی مایوس کرد که امروز تصمیم گرفتم خودم رابکشم. مقداری قرص خریدم و درآب حل کردم و سر کشیدم .

نوشته های شهلا در اینجا دیگر مفهوم نبود وخطوط آخر دفترچه‌اش نشان میداد که اثر مسمومیت در او ظاهر شده و حتی خطوط بعدی اصلا خوانده نمیشد .

*** جواد تلفن کرد**

شهلا بقیه ماجرا را هنگامی که از مرگ نجات یافت ، برای خبرنگار ما چنین گفت : در همان هنگامی که مسمومیت تقریبا در من اثر کرده بود ، ناگهان تلفن زنگ زد و من گوشی را برداشتم . در آن طرف سیم جواد بود خواستم تلفن را قطع کنم که او گفت : شهلا مژده بده که پدر و مادرم راضی شده‌اند من و تو باهم ازدواج کنیم . باشنیدن این حرف گوشی از دستم رها شد و نیروئی در من پیدا شد و به هر ترتیبی که بود یکی برهنه خودم را از خانه بیرون کشیدم و خود را به باشگاه ژاندارمری که نزدیك خانه‌ام بود، رساندم و درآنجا از شدت مسمومیت بزمین افتادم .

تشکر اهالی گنبدکاوس از خطیب دانشمند جناب آقای حاج سید محمد موسوی واعظ شهیر پایتخت

دراین موقع که از برکات ماه مبارك رمضان دعوت اهالی این شهرستان مورد قبول واقع شده و جناب آقای موسوی واعظ شهیر به این شهرستان تشریف‌فرما شده‌اند و با بیانات نافذ و موثر خود عموم اهالی مخصوصا طبقه جوان و فرزندان عزیز ما را براه راست دیانت واخلاق رهبری میفرمایند ودنبال سفر تاریخی گذشته استاد سخن علامه بزرگوار جناب آقای فلسفی واعظ بزرك اسلام امر تبلیغات دینی بصورت بسیار آبرومند درآمده است برخود لازم میدانیم بدرگاه ایزد متعال سپاسگزاری نموده از حضرت صاحب‌الزمان علیه‌السلام موفقیت آقایان مبلغین اسلامی را مسئلت داریم .

گنبدکاوس ـ امام جماعت مسجد جامع الاحقر محمدحسین الاردبیلی

کلاسهای شبانه دولتی ناحیه ٤ تهران

دبیرستان دولتی شبانه محتشم کاشانی

واقع درمیدان شهناز خیابان نظام‌آباد تلفن ۷۵۵٦۰۹ ازعموم علاقمندان بتحصیل درکلاسهای شبانه دولتی در تمام رشته‌ها همه روزه ازساعت ۸ صبح الی ۸٫۳۰ بعدازظهر ثبت‌نام مینماید .

رئیس دبیرستان ـ غلامحسین تسلیمی

تشکر و سپاسگزاری از دو طبیب حاذق

حذاقت جناب آقای دکتر کاوندی درتشخیص بیماری ودستهای طلائی و توانای جناب آقای دکتر ماوندا د در عمل جراحی سلامتی از دست رفته را باینجانب باز گردانید باعرض تشکر توفیق این دوانشمند عالیقدر یکه بتمام صفات عالی انسانی آراسته‌اند ازخداوند مسئلت واز مراقبت های پرستاران عزیز بخش ۵ بیمارستان مهر تهران نیز نهایت امتنان رادارم .

آ ـ ۲٦۵۵۱ جهانگیر مطیعی

آگهی مزایده

مراکز آموزش پشتیبانی مازاد خرده‌نان و آشغال سبزی و آرد کف خبازخانه های پادگان های مشروحه زیرین را از طریق مزایده بفروش میرساند .

پیشنهاد دهندگان میتوانند با مراجعه به شعبه پشتیبانی سررشته‌داری واقع در پادگان جی و دریافت برك مشخصات و شرائط معامله پیشنهاد خود را طبق مفاد مندرجه در برك شرائط تنظیم و تا ساعت ۱۰ روز ۱۵٫۹ـ۴۸ بدفتر سررشته‌داری تسلیم نمایند .

۱ـ جی ، کرج ، عباس‌آباد ، لشکرك ، حشمتیه ، قسمتی از پادگان باغشاه .

مراکز آموزش پشتیبانی

آ ـ ۵۸۹۷۲

از فردا صبح ـ بمدت سه‌شب

فقط در سینما ادئون

شروع سئانسها ۱۰٫۳۰ صبح ۲ـ۴٫۳۰ـ۷ـ۹٫۴۵ بعدازظهر

اطلاعیه

CATERPILLAR

تعمیرگاه بزرك کاترپیلار از تاریخ ۱۵ آذر ماه ۱۳۴۸ در محل جدید واقع در کیلومتر ۱۸ جاده کرج جنب شهر صنعتی ایران ناسیونال آغاز بکار می‌کند .

ادارات سرویس وقطعات یدکی بمنظور انحام این انتقال در تاریخهای ۱۲ و ۱۳ آذرماه ۱۳۴۸ تعطیل خواهدبود .

از دارندگان محترم ماشین‌آلات کاترپیلار تقاضا میشود نسبت به تامین احتیاجات خود قبل از یازدهم آذرماه اقدام فرمایندتا در روزهای تعطیل دچار اشکال نگردند . پس از استقرار در محل جدید برای رفاه حال مشتریان یك سرویس مینی‌بوس همه روزه بین اداره مرکزی و تعمیرگاه جدید بکار خواهد افتاد .

سرویس مزبور منظما از ساعت ۸ صبح تا ۱۵ هر ساعت یکبار از محل پارکینك اختصاصی شرکت واقع در خیابان سعدی ابتدای خیابان هدایت حرکت کرده و مجددا مراجعت خواهد نمود .

شماره تلفن های جدید ادارات سرویس و قطعات یدکی فعلا ۶۵۲۵۹و۶۴۸۰۴ می‌باشد .

در آتیه نزدیك تعداد بیشتری شماره تلفن دراختیار خواهدبود تا تماس با تعمیرگاه جدید آسانتر گردد .

علامات Caterpillar, Cat, و CAT بنام Caterpillar Tractor Co. بثبت رسیده است.

بثبت رسیده است . شرکت سهامی ماشینهای راه سازی

جوان عاشق بدستور مادر دختر دلخواهش دزدی کرد!

جوان دیگری نیز که پدرو نامادریش اورا از خانه بیرون کرده بودند ، با این جوان عاشق همکاری داشت

اختلاف پدرو مادر ،وآزار و اذیت نامادری دوجوان‌را به دزدی‌واداربکرد . یکی‌از این دوجوان نیز که عاشق‌دختری شده‌بود ،بدستور مادر دختر دلخواهش دست‌به‌دزدی زد !

شب گذشته مامورین‌ژاندارمری شهر آرا ضمن گشت در یکی‌از خیابان های «دریانو» متوجه جوانی شدند که بااستفاده از تاریکی در مقابل خانه‌ای ایستاده‌است .این جوان‌بمحض اینکه‌چشمش به‌مامورین افتاد، سوت محکمی کشید وسپس پابه‌فرار گذاشت‌امانتوانست ازچنگ مامورین بگریزد وسرانجام‌دستگیر شد.

اودرژاندارمری خود را « علی جاوید»معرفی کرد ووقتی ماموران ملت‌سوت زدن‌ومتوارى شدنش را از اوسئوال کردند ، گفت : یکی از دوستانم بنام«برات »اکنون درداخل منزل می‌باشدو من بیرون مواظب اوبودم ووقتی چشمم به مامورین‌افتاد برای‌اینکه برات را از جریان‌باخبر کنم ، سوت کشیدم.

مامورین درخانه‌ای راکه برات به‌آنجارفته بود به‌صدا درآوردندو سپس با اجازه صاحبخانه واردخانه شدند وبرات راکه قصد داشت متوارى شود ،دستگیر کردەو به پاسگاه بردند.

● چرا دزد شدم

علی علت اقدام به دزدی خودرا برای‌خبرنگار ما چنین شرح داد: دوازده‌ساله بودم که مادرم فوت کردوپدرم‌زن‌دیگری گرفت . زن پدرم هرروزمرا آزارمیدادتا به‌تحریک اوپدرم مرا ازخانه بیرون کردومن نیز ناچار جائی رابجز گوشه قهوه خانه‌ها برای‌خوابیدن‌پیدانکردم‌و کم کم در محیط قهوه‌خانه با اشخاص ناباب آشناشدم و آنها مرابه‌این راه‌کشیدند !

علی‌افزود :یکهفته قبل پس از ۵ ماه که‌درزندان‌شیراز بودم‌آزادشدم‌و به تهران آمدم و در تهران با برات آشنا شدم‌و دوباره کار خود را از سرگرفتم که‌باردیگر گرفتارشد .

برات‌گفت : پدرو مادر من هر روزبایکدیگر دعوا می کنند و هر کدام از آنها بخانه‌یکی‌ازبستگانش میرودو من نیز ناچار در کوچه‌و خیابان‌سرگردان‌میشوم.چندروزپیش بازنی بنام‌جمیله آشناشدم. جمیله دختربسیار زیبائی‌بنام کلثوم‌دارد. وقتی‌وارد خانه‌جمیله شدم ، پس‌از چندروز زیبائی کلثوم مرابدام انداخت وسخت‌عاشق اوشدم .

*** مرا فریب داد**

نمی‌دانستم که‌جمیله و دخترش جوانان بی‌گناهی‌نظیرمرا آلت‌دست خودقرار میدهند . وقتی‌جمیله‌متوجه شدکه من عاشق دخترش شده‌ام بمن پیشنهاد کرد که شب ها به خانه های مردم دستبرد بزنم واموال مسروقه را بجمیله‌تحویل‌دهم.

وی افزود : آنها مدتها مرا به‌دزدی‌واداشتند . اماروزی که متوجه‌شدند من گرفتارشده‌ام خانه خودراتغییر دادند.اما من دیگربااین کارعادت کرده‌بودم و نمی توانستم ترکش کنم.

ماموران ژاندارمری علی‌وبرات راپس از بازجوئی وتکمیل‌پرونده‌به دادسرای تهران فرستادند.

چند برگ از دفتر خاطرات یک دختر جوان

«شهلا» که سه بار از زندگی سیر شده و دست بخودکشی زده‌بوددر آخرین لحظه تلفن جوان دلخواهش اورا بزندگی امیدوار ساخت

دختر بیست ساله‌ای که برای سومین بار اقدام بخودکشی کرده بود ، توسط فرمانده گروهان ژاندارمری نارمك از مرك نجات یافت . این دختر که شهلا اکبری نام دارد روزگذشته خودرا بژاندارمری نارمك‌رساند و وارد اطاق سروان فرحبخش فرمانده گروهان ژاندارمری شد و گفت من سم خورده‌ام و در همین موقع بزمین افتاد .

ماموران ژاندارمری این‌دختر راکه بحال اغماء افتاده بود ، بدرمانگاه احسان‌رساندند و پزشکان درمانگاه‌وی را از مرك حتمی نجات دادند .

سه‌بار خودکشی

وقتی خبرنگار ما علت خودکشی این دختر را پرسید وی ابتدا سکوت کرد و حاضر به بیان علت خودکشی خود نشد . ولی پس از چند دقیقه‌به حرف آمد و گفت : من تابحال سه‌بار اقدام بخودکشی کرده‌ام که‌هرسه‌بار بطرز معجزه‌آسایی از مرك نجات یافته‌ام . یك‌بار رگ‌دستم‌را قطع کردم، که به بیمارستان سینا منتقل شدم و از مرك نجات پیدا کردم . باردیگر نیز قرص خوردم که نجاتم دادندو این‌بار نیز باز قرص خوردم که‌توسط ماموران ژاندارمری بدرمانگاه منتقل شده و از مرك نجات یافتم .

*** دفترچه خاطرات**

شهلا در مورد این که چرا دست بخودکشی زده‌است، دفترچه‌خاطرات خود را بخبرنگار ما نشان دادوگفت: علت خودکشی من در این دفترچه نوشته شده است . وی در یك صفحه دفترچه خود نوشته بود :

مادر و پدرم از هم جدا شدندومن مدت چند سال‌است که نزد پدرم‌زندگی میکنم . پدرم بعد از جدائی ازمادرم به‌بیماری سختی مبتلا شد و فلج گردید و حالا من و پدرم در یك جا زندگی میکنیم .

آزادی بیش از حد ، نبودن مادر بالای سر من ، باعث گردید که به جوانی بنام جواد پناه ببرم . جواد و بعدشنیدم که جواد بعد از ابتداقصد ازدواج بامن‌را داشت‌وبارها بمن گفته بود که دوستم دارد ومن هم اورا دوست داشتم اما اویکشب‌مرا فریب داد .

در صفحه دیگر خاطرات این دختر نوشته شده بود : جواد بعد از اینکه مرا فریب داد یك روز پدر ومادرش را بخانه ما فرستاد . آنها مرا ازپدرم خواستگاری کردند . ولی وقتی که فهمیدند من و جواد باهم‌رابطه داشته‌ایم به جواد گفتند : دختری که قبل از ازدواج روابطش با تو اینطور بود ، بدرد تو نمیخورد و همین امر باعث شد که من ازشدت ناراحتی رك دستم را قطع کنم ، که پدرم‌متوجه شد و به همسایه‌ها خبر دادودر نتیجه مرا به‌بیمارستان سینا بردند واز مرك نجات‌یافتم.

این دختر در صفحه دیگری از دفترخاطرات خودنوشته‌بود :دومین باری که دست به خودکشی زدم ، مقداری قرص خوردم . باز هم نمیدانم چه شد که نجاتم دادند جواد بنام جواد پناه ببرم . جواد و بعدشنیدم که جواد بعد از مسمومیت دوم من در یك حادثه رانندگی در خیابان پهلوی باجوانی بنام مجید تصادف کرده و او را مجروح نموده است . جواد پس از تصادف مدت ۵ روز در زندان بود سرانجام باقرار وثیقه و گذاشتن سند مالکیت دربازپرسی از زندان آزاد شد و چون جواد میخواست عازم امریکا شودبهمین جهت از من خواست که نقشه‌ای بکشم وکاری کنم که مجیدرضایت بدهد .

جواد مجید را بمن نشان داد و من صبح روز بعد در ایستگاه اتوبوس سر صحبت را با اوباز کردم و خلاصه با او طرح دوستی ریختم و او مرا به سینما برد و در آنجا حرفهای بی ربطی به من‌زد و من اورا به‌باد کتك گرفتم و کارمان به کلانتری کشید . در کلانتری صریحا به مجید گفتم در صورتی رضایت میدهم که درمورد جواد رضایت بدهد و جواد آزاد

بقیه در صفحه ۱۳

مردی زن‌فراری خود رادر پاسگاه ژاندارمری جاگذاشت و رفت!

مردی همسرش را که از بیرجند فرار کرده بود ، در تهران پیدا کرد .

شب گذشته مردی که خود را«علی‌الله حمزه»معرفی می کرد ، همراه زن جوانی بنام «گلشاه» به ژاندارمری نارمك وارد شد .

علی‌الله برئیس پاسگاه ژاندارمری گفت : گلشاه زن من است و ده روز پیش با مردی ازبیرجند فرار کرد و من برای یافتن او شهر های ایران را زیرپا گذاشتم و به هر شهری که واردشدم جریان را به‌مامورین انتظامی اطلاع دادم تا اینکه روز گذشته وارد تهران شدم و تلاش خود را برای یافتن گلشاه ادامه دادم .

وی افزود : تمام محلات تهران را نیز گشتم و اثری از او بدست نیاوردم . ولی امشب موقعی که ناامید از خیابان سی متری نارمك حرکت می کردم ، ناگهان چشمم به گلشاه افتاد که دست در دست «غلامعلی» مردی که او را اغفال کرده است ، قدم میزند و من بطرف آنها دویدم و چادر زنم را گرفتم . اماغلامعلی ازفرصت استفاده کرد و متواری شدو من اکنون زن فراری خود را به پاسگاه آورده‌ام .

علی‌الله سپس گفت :من از گلشاه دارای یك فرزند هستم که او را در بیرجند بدون سرپرست رها کرده‌ام و حالا به پاسگاه آمده‌ام تا گلشاه را بدست قانون‌بسپارم و خودم به بیرجند بازگردم.

گلشاه درباره فرارش گفت: شوهرم آدم بداخلاقی است و هرروز مرا کتك میزد و بداخلاقی او مرا بتنگ آورد و ناچار فرار کردم .

علی‌الله که سخت عصبانی بود زنش را در پاسگاه‌بجای گذارد و از آنجا خارج شد و ماموران ژاندارمری گلشاه را امروزروانه دادسرای‌تهران ساختند .

مردی همسرش را خفه کرد!

متهم به قتل که افغانی‌میباشد، «غلام افغانی» نام دارد. وی‌چندسال قبل بایران آمد و در قریه« حجت آباد» واقع‌در «پائین ولایات» تربت جام ساکن شد.غلام چندسال‌پیش با «کلثوم» ضیائی ازدواج کرد. بطوریکه اهالی قریه «حجت - آباد» اظهار میدارند : غلام و و همسرش «کلثوم» دائما‌اختلاف داشتند تا اینکه ظهر دیروز غلام با تصمیم‌قبلی‌اقدام بکشتن‌همسر۶۰ ساله خود نمود وپس‌از ارتکاب‌قتل گریخت .

گزارش رسیده از خبرنگار ما در تربت جام حاکیست : طبق اظهار اهالی دهکده حجت آباد ، غلام پس از کشتن همسرش به افغانستان فرار کرد و چون قریه مذکور بامرز ایران و افغانستان، چندان فاصله‌ای ندارد ، عده‌ای از مرزنشینان متهم بقتل را هنگام‌عبور از آن نواحی دیده‌اند .

جسد کلثوم «مقتوله» وسیله آمبولانس شیرو خورشیدسرخ‌تربت جام جهت کالبد شکافی به‌مشهد انتقال یافت و جریان‌امر تحت‌تعقیب قرار گرفت .

یك بز خانه‌ای را به آتش کشید

سحرگاه دیروز در یکی‌از روستا های «توبزان»از توابع مسجدسلیمان‌به‌نام قریه«کریم آباد »بزی بحال فرار به‌یکی از اطاقهای مجاور « آغل » واردشد وچراغ‌خوراك پزی را که‌برای گرم‌نگاهداشتن اطاق روشن کرده‌بودند، واژگون کرد !براثر ریختن نفت‌چراغ بروی فرش حریق روی دادو در مدت کوتاهی دامنه آتش توسعه‌یافت وخانه روستائی را به‌کام خود کشید .

بنابگزارش خبرنگار مادر مسجدسلیمان دراین حادثه ۲۳ راس بزو الاغ که درآغل نگهداری میشدند سوختند و علی جعفری« صاحب» خانه۴۰ ساله، همسرش مهری‌و پسر بچه۳ساله‌ای بنام شاپور نیز دچارسوختگی گردیدند و جراحاتی برداشتند . مجروحین جهت مداوا به‌بیمارستان‌مسجد سلیمان انتقال یافتند.

کودکی در اهواز زیر اتومبیل رفت

عصردیروز دربخش ۳اهواز کودکی‌زیر اتومبیل رفت و کشته‌شد .

خبرنگار مادراهواز گزارش داد: این کودك محمدمساح نام‌داشت وچهارساله بود . جنازه پس از انجام‌تشریفات قانونی به خاك سپرده شد .

برادری بدست برادرش کشته شد !

دریکی‌ازروستا های لنگرود به‌نام قریه «حلب کله »مردی باتفاق فرزندان خود باضربات‌چوبدستی برادر خود راکشت! طبق‌گزارش خبرنگار مادرلنگرود : متهم به قتل که «کوچ‌آقا » سلیمانی نام‌دارد به‌علت‌اختلافاتی که با برادر خود علی سلیمانی «مقتول »داشت دوروز پیش به کمك فرزندان خود باچوب و چماق به‌علی حمله‌ور شدو با وارد کردن ضربات چوبدستی وی‌را از پای در آورد.

علی‌که دراین‌حادثه از ناحیه سروقسمتی ازبدن‌آسیب دیده بود، به‌بیمارستان‌لنگرودانتقال یافت .ولی‌تلاش‌پزشکان‌معالج بجائی نرسید ووی روزگذشته دربیمارستان درگذشت.

دوچرخه‌سوار کشته شد

دیروز کامیونی باشماره ۵۱۵۳ اهواز به‌رانندگی‌ایرج عیوض زاده هنگام حرکت در خیابان ۱۵ احمد آباد‌باجوانی دوچرخه سوار تصادف کردو باعث مرك وی گردید .

گزارش خبرنگار ما در آبادان حاکیست :جسدجوان متوفی که مجهول الهویه‌بود برای تشخیص هویت در سردخانه بیمارستان شرکت نفت بامانت گذاشته شد و راننده نیز بازداشت گردید.

مجله اطلاعات دختران وپسران روزهای یکشنبه منتشر میشود

بهترین عیدی عید فطر برای گردن کلفتهاش ـ با معرفتهاش ـ جوانمرداش وتموم ایرونی‌های بامعرفت، فیلم

مردان روزگار

باشرکت : داش‌احمد ـ داش‌اسمال ـ داش‌ابرام

از فردا آغاز هفته‌دوم نمایش در سینماهای

مولن‌روژ ـ دیانا ـ مهتاب

رکس ـ شهوند ـ لیدو

نپتون ـ همای ـ اسکار

ارانوس ـ پاسارگاد ـ شهرام

شرق ـ و آستارا (تجریش)

آغاز دومین هفته نمایش

موفق ترین و پرفروش ترین فیلم هفته فقط در سینما

گلدن‌سیتی

آن مارگرت
لورنس‌هاروی
در فیلم
پاناویژن رنگی
فریب

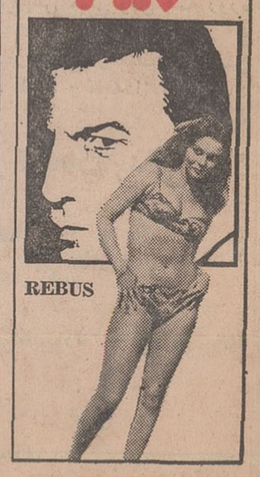

بزودی
باردیگر یك فیلم بزرك از سینما هند

تصویر
رنگی ۱۰ استریوفونیک

آغاز سومین هفته نمایش

فقط در سینمادیاموند

اگر قلبی حساس و دلی‌عاشق‌پیشه دارید ، این شاهکار بزرك عشقی‌را حتما تماشاکنید .

دانیل‌داریو
روبرت‌هوفمان
رومیناپاور در فیلم

۲۴ ساعت از زندگی یکزن

رنگی ـ بکارگردانی : دومینیك دولوش

تلویزیون ملی ایران

برای خدمت درتلویزیون گیلان ـ مرکز رشت خانمها و آقایان علاقمند و حایز شرایط را بهمکاری بصورت تمام وقت دعوت میکنند .

برای آشنائی و کسب اطلاع ازشرایط استخدام و پرکردن برگهای لازم به کارگزینی مرکزی ـ واقع درشماره ۲۳ بلوار جانسپار ـ جاده پهلوی مراجعه کنید یابه آدرس صندوق پستی ۲۵۵۹ باذکر «برای استخدام درمرکز رشت» مکاتبه فرمائید .

استخدام منحصرا از راه مسابقه و مصاحبه خواهد بود در شرایط مساوی ساکنان استان گیلان حق‌تقدم خواهند داشت.

فرصت نام‌نویسی :

درتهران : تاآخر وقت اداری پنجشنبه چهارم دیماه ۱۳۴۸

دررشت : تاآخر وقت اداری پنجشنبه ۱۸ دیماه ۱۳۴۸ درمحل استانداری سابق گیلان .

امتحان :

درتهران: روز جمعه‌پنجم دیماه ۴۸ ساعت۸ صبح دردانشکده پزشکی دانشگاه تهران .

دررشت : روز جمعه ۱۹ دیماه ۴۸ ساعت ۸ صبح درسالن دبیرستان شاهپور برگزار خواهد شد .

برای ثبت‌نام بجز داوطلبان مشاغل خدمتگزاری جزء کارگر فنی و نگهبان لازم است .

مبلغ ۳۰۰ سیصد ریال بحساب جاری شماره ۷۱۰ تلویزیون ملی ایران دربانك مرکزی پرداخت شود .

آ ـ ۵۸۷۰۰ ۱ـ۲

ایران‌مکث

اولین سازنده تهویه گرم در ایران

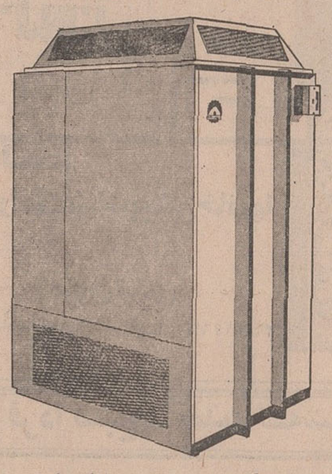

تهویه هوای گرم مخصوص سالن‌های بزرك ، سینماها، کارخانجات ومدلهای مخصوص مرغداریها وگلخانه‌ها

خواهشمند است برای خرید مستقیما بفروشگاه یاکارخانه مراجعه فرمائید

آدرس کارخانه : خیابان مازندران بعد از سه راه طهران پارس تلفن ۷۸۷۹۹

نمایشگاه وفروشگاه : خیابان شاهرضا مقابل جاده قدیم شمیران تلفن ۳۳۴۶۷۲

عید فطر ـ فقط یك فیلم برك زرینی‌از سینمای ایران

همبازیهای «فردین» درفیلم«قصرزرین»

آذرشیوا ـ شهین ـ کتایون ... و اینك سپهر نیاکمدین مشهور و با مزه‌ای که نمك فیلمهای فارسی است .

و درشماره‌فردا....؟

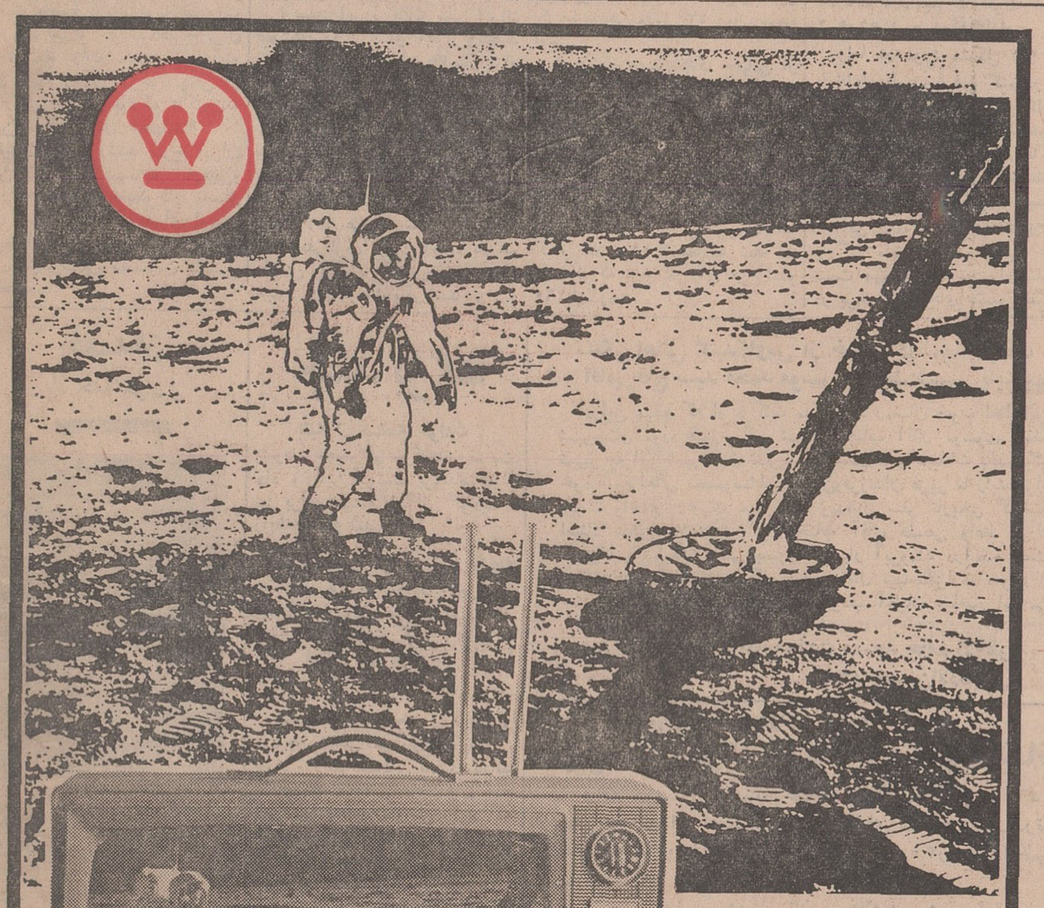

وستینگهاوس

تقدیم میکند

مدل آپولو

تلویزیون آپولو تنها تلویزیون پرتابل در ایران

وستینگهاوس با آخرین تکنیك عصر فضا

مجالس ترحیم

بانهایت تاسف درگذشت جوان ناکام محمداسمعیل پناهی یکی از کارمندان صدیق و خدمتگزار وزارت دربار شاهنشاهی رابااطلاع میرساند.
مجلس ترحیم مردانه آن‌فقید سعیدروز پنجشنبه ششم آذرماه از ساعت ۹الی ۱۱ صبح در مسجد مجد برگزار خواهد شد.

وزیر دربار شاهنشاهی - اسداله علم

باکمال تاسف درگذشت جانگداز دوست عزیزوهمکار گرام خود راکه مدت ۱۵ سال بانهایت صداقت و تدین‌در دفتر بندگان علیاحضرت ملکه‌پهلوی انجام وظیفه مینمود، باطلاع دوستان ارجمند وگرام میرساند.
مجلس ترحیم مردانه آن‌جوان ناکام روزپنجشنبه‌ششم آذرماه ساعت ۹الی ۱۱ صبح در مسجد مجد برگزارمیشود.

ناصر مشیری

خانواده‌های : پناهی ، رفیعی ، یقینعلی ، احیائی ، شیرخانی ، شریفی ، شیخی، لواسانی ، تیموری ، جهانستان چهره‌ای ، نوری ، زارعی ، مفتاحی ، مقیمی ، مجدپور ، کاظمی ، خدابنده ، ماهوری ، تهی‌دست ، دولو

فوت نابهنگام جوان ناکام آقای محمداسمعیل پناهی رابااطلاع اقوام و دوستان میرساند . مجلس ترحیم‌آن‌مرحوم روز پنجشنبه ششم آذرماه از ساعت ۹الی ۱۱ در مسجدمجد برگزار خواهد شد .

آ_۹۵۸۸۸ ۱_۲

بعموم افراد خانواده‌های عزادار بویژه بازماندگان‌آن مرحوم مصیبت وارده را تسلیت میدهیم

باکمال تاثر وتاسف فوت مرحومه مغفوره بانوقره‌گزلو والده بانواشرف قره‌گزلو و مادر همسر آقای محمود پیشوا کارمند عالیرتبه وزارت کشور رااطلاع میرساند . مجلس ختم مردانه آن مرحومه روز پنجشنبه ۶ر۹ر۴۸ از ساعت۹ الی ۱۱ و مجلس ختم زنانه از ساعت ۲ونیم الی ۵ بعدازظهر همان روز در خانقاه صفی‌علیشاه برگزار خواهد شد .

وزارت کشور
آ_۲۶۵۷۹ ۱_۲

باکمال تاسف درگذشت خانم‌هاجرقراگزلو مادرآقای دکتر محمدعلی قراگزلو استاد دانشکده پزشکی را باطلاع کلیه همکاران و آشنایان میرساند. مجلس ترحیم آن مرحوم ازساعت ۹تا۱۱ صبح روز پنجشنبه ۶ر۹ر۴۸ درخانقاه صفی‌علیشاه برگزار میگردد .

رئیس دانشکده پزشکی - دکترضیائی
آ_۲۶۵۸۱ ۱_۲

هوالباقی

فوت مرحومه مغفوره بانوهاجر قراگزلو مادر جناب آقای دکترمحمد علی‌قراگزلو را باطلاع عموم همشهریان میرساند انتظار میرود باحضور خود در مجلس ترحیم روح‌آن‌مرحومه راشاد فرمایند .

الاحقر حاج‌سیدعلی‌اصغرالحسینی‌الخوئی ، الاحقر حاج سیدابراهیم علوی خوئی
آ_۲۶۵۸۳

جمعیت شیروخورشید سرخ ایران بانهایت تاسف درگذشت خانم هاجر قره‌گزلو مادر آقای دکتر محمد علی قره‌گزلو رئیس بیمارستان ۲۵ شهریور جمعیت را باطلاع میرساند. مجلس ترحیم آنمرحوم از ساعت ۹تا۱۱ روز پنجشنبه ششم آذرماه در خانقاه صفی‌علیشاه برگزار میشود
آ_۵۹۰۲۲

خانواده‌های : قراگزلو ، فرنوش ، وزیری ، پیشوا ، برزگر ، یاسان ، علیخانی ، حکم‌آبادی،صدیقی ،اسکندری خوئی ، میربابازاده ، پوراسمعیل ، تبریزچی ، حلمی ، تدین‌گیلانی ، خاکزادی ، احمدزاده ، شایان ، شکیبا

باکمال تاسف فوت مرحومه مغفوره بانو هاجرقراگزلو والده ماجده جنابان آقایان دکتر محمدعلی قراگزلو استاد محترم دانشگاه و هاشم قراگزلورااطلاع خویشان‌وآشنایان میرسانند. مجلس ختم مردانه آنمرحومه از ساعت ۹تا۱۱ صبح روز پنجشنبه ششم آذرماه و ختم زنانه از ساعت‌دوونیم تاچهارونیم عصر همان روز در خانقاه صفی‌علیشاه منعقد میباشد .
امیداست باحضور خود روح آنمرحومه را شاد فرمایند
آ_۲۶۵۸۳

بانهایت تاسف وقلبی مملو از تاثر بدینوسیله فوت ناگوار مادر عزیزمان بانو هاجر قراگزلو را باطلاع کلیه بستگان و آشنایان میرسانیم . مجلس ختم آن مرحومه‌از ساعت ۹تا۱۱ صبح روز پنجشنبه ششم آذرماه و ختم زنانه از ساعت ۲ونیم تا۴ونیم عصر همان روزدرخانقاه صفی‌علیشاه برگزار میگردد .

دکتر محمدعلی‌قراگزلو ، سلطان‌قراگزلو ، اشرف‌قراگزلو، هاشم قراگزلو
آ_۲۶۵۸۳ ۱_۲

درگذشت این‌بانوی نیکوکار رابعموم افراد خانواده‌های عزادار و فرزندان آنمرحومه بویژه آقای دکتر محمدعلی قراگزلو استاد دانشکده پزشکی تسلیت میگوئیم

بسمه‌تعالی شانه

بمناسبت فوت علیامکرمه والده ماجده آقایان محترم احمد محسنی و حاج ابوالقاسم دانش مقدم از طرف هیئت حسینی خوانساریهای مقیم طهران مجلس ترحیمی‌روز۴شنبه پنجم آذر از ساعت دوونیم تاچهارونیم بعدازظهر در مسجد رضوان واقع در خیابان کاوه شرق میدان ثریا منعقدمیباشد مناسب است دوستان مخصوصا همشهریهای محترم برای تسلیت بازماندگان در مجلس مزبور شرکت نمایند .

الاحقر سید محمدباقرالموسوی‌الخوانساری
آ_۲۶۵۳۳

خانواده‌های : ذوالعین ، ابوئی ، کاتوزیان ، دکتر مشایخی ، حیدری ، بهمند ، خالدی ، ربیعی ، سرمستی ، مهروز ، کاوه ، فارسی وحداد .

باکمال تاسف درگذشت شادروان‌مرحوم غلامحسین‌ذوالعین پدر گرامی آقای دکتر پرویز ذوالعین وبانونصرت کاتوزیان رابااطلاع فامیل و دوستان میرسانند , مجلس ختم مردانه و زنانه آنمرحوم از ساعت ۹تا۱۱ روز پنجشنبه ۶ر۹ر۴۸ در مسجد مجد منعقد خواهد بود .
آ_۵۹۰۲۰

بعموم بازماندگان آن مرحوم مصیبت وارده راتسلیت میدهیم

بانهایت تاثر درگذشت‌شادروان آقای غلامرضاعسگرزاده رئیس اتحادیه صنف سنگ‌کوبان رااطلاع دوستان‌وآشنایان واصناف محترم وابسته بشورایعالی اصناف‌میرساند . مجلس ختم آن فقید سعید از ساعت ۲ونیم الی۴ونیم بعدازظهرروز چهارشنبه ۵ر۹ر۴۸ در مسجد صاحب‌الزمان خیابان‌آیزنهاور منعقد خواهد بود .

شورایعالی اصناف
آ_۲۶۵۶۳

بانهایت تاسف درگذشت مرحوم حاج‌غلامرضاعسگرزاده رئیس صنف سنگ کوبان و حجاران تهران را باطلاع همکاران میرساند . مجلس ختم مردانه روز چهارشنبه ۵ر۹ر۴۸ از ساعت ۲ تا ۴ بعدازظهر در مسجد امام‌زمان خیابان‌آیزنهاور مقابل پپسی‌کولا منعقد می باشد .

ازطرف صنف : حاجی‌عباس - رضاداد

بانهایت تاسف و تاثر درگذشت مرحوم حاج غلامرضا عسگرزاده بزرگ فامیل را باطلاع دوستان و آشنایان میرساند. مجلس ختم مردانه‌ازساعت۲ونیم‌تا۴ونیم‌بعدازظهرروزچهارشنبه ۵ر۹ر۴۸درمسجد امام‌زمان خیابان آیزنهاور مقابل‌پپسی‌کولا منعقد و ختم زنانه در همان روز و ساعت در منزل آن مرحوم خیابان آیزنهاور ، اسکندری شمالی فرصت غربی شماره ۱۹۰ خواهدبود .

فامیل های : عسگرزاده ، نیک‌زاد ، خضرائی ، بنی‌مصطفوی ، فتحی ، سید محمد مسعودی ، رضائی ،اژدری، طاهری
آ_۲۶۴۹۵ ۲_۲

بایکدنیا تاثر وتالم ارتحال فخردودمان علوی و ستاره درخشان سلسله جلیله سادات رضوی حضرت نواب‌احتشام رضوی که از صاحب‌منصبان عالیشان آستان‌قدس بوده‌اند باطلاع میرساند . جنازه فقیدسعید بنابه‌عنایت‌خاصه‌شاهنشاه آریامهر مقرر گردیده که به‌مشهدمقدس حمل و درجوار جدبزرگوارش حضرت‌رضاعلیه‌السلام مدفون گردد. تشییع جنازه از ساعت ۱۰صبح روز چهارشنبه پنجم آذرماه جاری‌از سردخانه پزشکی قانونی (غرب‌کاخ دادگستری) بفرودگاه مهرآباد بعمل خواهد آمد و تشکیل مجلس ترحیم درتهران بعدا باطلاع خواهد رسید .

خانواده‌های : احتشام‌رضوی ، نواب‌زاده‌رضوی ، حجت رضوی ، ادیب‌رضوی ، نواب رضوی ، شهاب‌رضوی ، رحیمی یزدی ، پیرنیا ، نیری‌رضوی ، اکرمی ، رضی‌رضوی،قاسم‌نیا ذکائی ، علوی ، رشیدی ، آزادی ، موثقی ، کامران‌یزدی، والانژاد ، پاک‌نیا ، کسمائی ، سلطانی
آ_۲۶۵۷۵

بعموم افراد خانواده‌های عزادار بویژه بازماندگان آن مرحوم مصیبت وارده را تسلیت میدهیم

بدینوسیله درگذشت عباس قاضی‌زاده کارمند عالیرتبه و صدیق وزارت آب وبرق راکه اخیرا به‌افتخار بازنشستگی نائل گردیده بودباطلاع میرساند . مجلس ترحیم آن‌فقید سعید روز پنجشنبه ۶ آذرماه ازساعت ۱۴ونیم تا ۱۶ونیم در مسجد الجواد واقع در میدان۲۵شهریور برگزار خواهدشد.

آ_۲۶۶۳۹ وزیرآب‌وبرق

خانواده‌های : قاضی‌زاده تهرانی ، قاضی‌تهرانی ، دکتر قاضی ، دکترقاضی‌نیا ، عظیمی ، هاشمی ، نهمتی ، لواسانی تقوی ، بوسعید ، صالحی‌،زاهدی ، عابدینی،مقبل ، زرگنده ناصر ، طباطبائی ، صمصامی

بانهایت تاسف درگذشت مهندس عباس قاضی‌زاده را باطلاع خویشان و آشنایان آنمرحوم میرسانند . مجلس‌ختم مردانه و زنانه روز پنجشنبه ۶ آذرماه از ساعت۲ونیم‌تا۴ونیم بعدازظهر در مسجد الجواد واقع در خیابان روزولت میدان ۲۵ شهریور برگزار خواهد شد .
آ_۲۶۵۸۷

بعموم افراد خانواده‌های عزادار بویژه بازماندگان‌آن مرحوم مصیبت وارده را تسلیت میدهیم

خانواده‌های : قلعه‌چائی ، نادری ، رشیدی ، تهرانچیان، فریس ، مبین

بدینوسیله درگذشت شادروان حسین قلعه‌چائی را باستحضار میرسانند . مجلس ترحیم آن فقیدسعید روز چهارشنبه ۵آذرماه جاری از ساعت ۹تا۱۱ در مسجد مجد منعقد خواهد بود .
آ_۲۶۵۴۱

باکمال تاسف وتاثر درگذشت شادروان حسین‌قلعه‌چائی کارمند صدیق وبازنشسته راه‌آهن دولتی ایران‌راباستحضار میرساند . مجلس ترحیم مردانه آن سعیدفقیدروزچهارشنبه پنجم آذرماه از ساعت ۹الی ۱۲ در مسجد مجد منعقد خواهد بود .

راه‌آهن‌دولتی ایران
آ_۲۶۵۷۱

باکمال تاسف وتاثر درگذشت شادروان حسین‌قلعه‌چائی کارمند صدیق وبازنشسته راه‌آهن دولتی ایران راباستحضار میرساند . مجلس ترحیم مردانه آن سعیدفقیدروزچهارشنبه پنجم آذرماه از ساعت ۹الی ۱۲ در مسجد مجد منعقدخواهد بود .

اداره کل جریه وکارخانجات راه‌آهن‌دولتی‌ایران
آ_۲۶۵۷۱

خانواده‌های : قلعه‌چائی ، نادری ، رشیدی ، اعتماد ، تهرانچیان ، مبین

بدینوسیله‌درگذشت شادروان حسین قلعه‌چائی راباستحضار عموم بستگان و آشنایان میرسانند. مجلس تذکر آن‌فقید روز پنجشنبه ۶ آذر از ساعت ۳ بعدازظهر در منزل آقای اعتماد واقع در امیرآباد شمالی کوی کاشانک شماره ۱۵ منعقد است .
آ_۲۶۵۲۹

بعموم بازماندگان آن مرحوم مصیبت وارده را تسلیت میگوئیم

رحمةالله‌علیه

بمناسبت وفات مرحوم مغفور مشهدی یعقوب بسیج لنکرانی در لنکران که از فضلا و اخیار و صلحا بوده عموی محترم آقایان میکائیل و یحیی وولی وعادل بسیج لنکرانی وآقایان یونس و محمد راوشی لنکرانی مجلس ترحیم مردانه روز چهارشنبه پنجم آذرماه از ۹تا۱۱ونیم صبح در مسجدهدایت واقع در خیابان اسلامبول منعقد است و مجلس ختم زنانه راهم ذیلا ملاحظه میفرمایند .

شیخ حسین لنکرانی

بمناسبت درگذشت مرحوم خلدآشیان مشهدی یعقوب بسیج‌لنکرانی مجلس ختم مردانه فوقا شرح یافته و ختم‌زنانه هم بعدازظهر همان روز در منزل آقایان بسیج لنکرانی‌واقع در خیابان صفی‌علیشاه کوچه شریعتمدار پلاک ۸ برگزار میشود .

حاج‌مظفر لنکرانی فرد ، حاج کاظم لنکرانی فرد ، محمدحسین و حسین آخوندزاده لنکرانی ، حسین وهابزاده سیدجعفر آقائی‌لنکرانی ، مهدی عبداله‌زاده ، علی سعادت لنکرانی ، یونس وادریس‌احدلی لنکرانی
آ_۲۶۴۴۳ ۲_۲

جمعیت شیروخورشید سرخ شهرستان نیشابور

باکمال تاسف فوت آقای حسین‌رحیم‌زاده عضو موسس وفعال جمعیت شیروخورشید سرخ نیشابوررابااطلاع‌میرساند.
مجلس ختم آن مرحوم ۴شنبه ۵آذرماه در مسجد بزرگ شهرستان نیشابور از طرف جمعیت شیروخورشید سرخ نیشابور برگزار میگردد .

مدیر عامل جمعیت شیروخورشید سرخ نیشابور
آ_۵۹۰۴۴ عباسقلی افشار

بانهایت تاسف وتاثر فوت آقای حسین رحیم‌زاده‌بزرگ خاندان رحیم‌زاده درنیشابور رابااطلاع دوستان و آشنایان میرساند . مجلس ختم مردانه آن مرحوم سه‌شنبه چهارم آذرماه ۴۸ در مسجد بزرگ شهرستان نیشابور،و مجلس‌ختم زنانه در منزل شخصی آن مرحوم برگزار میشود .

خانواده‌های : رحیم‌زاده ، روح‌نیا ، رحیمی ، مهدوی، وثوقی ، واعظی ، دقیقیان ، تبریزیان ، انوری وخانواده‌های وابسته
آ_۵۹۰۴۴

بانهایت‌تاسف فوت دوست بزرگوار خود آقای حسین رحیم‌زاده در نیشابور رابااطلاع دوستان میرساند . مجلس‌ختم مردانه آنمرحوم از طرف دوستان عزادارش روز پنجشنبه ۶ آذرماه ۴۸ در مسجد بزرگ شهرستان نیشابور برگزار میشود .

اسداله سعیدی ، منوچهر سعیدی ، حاج شیخ‌رجبعلی‌فقیه احمد قائمی ، مسیح‌اشرافی ، حاج‌تقی‌عطار ، حاج کاظم شریفان ، عباسقلی افشار ، فرج‌اله حمیدی ، جلال داودی، محمدبدیع ، محمدباقر شاه‌آبادی ، حاج شیخ‌عباس ، حاج محمدرضا اربابزاده ، غلامحسین بدیعی ، عبداله مظلومی ، محمدتقی کرباسی ، حبیب‌اله ایرجی ، غلامعلی پیرایش ، محمدنوائی ، حسین رفعت
آ_۵۹۰۴۴

درگذشت آقای رحیم‌زاده که یکی از افراد نیکوکا وخیرخواه بوده باهالی نیشابور بویژه بازماندگان آن‌مرحوم تسلیت میگوئیم

یادبود

بمناسبت چهلمین شب وفات مرحوم‌مغفور محمدحسین الجدانی از ساعت ۷ بعدازظهر شب جمعه ۷ر۹ر۴۸ مجلس تذکری در منزل ایشان منعقد است بدیهی است شرکت آقایان دوستان و بستگان آنمرحوم موجب شادی روح ایمان و امتنان بازماندگان خواهد بود .

آ_۲۶۵۹۷ خانواده الجدانی

هوالحی‌الذی‌لایموت

بانهایت تاسف وتاثرباطلاع کلیه بستگان و دوستان و آشنایان‌میرسانیم . بمناسبت هفتمین‌شب‌درگذشت‌شادروان مرحوم حاج‌حسن رحمانی ، مراسمی در روز چهارشنبه پنجم آذرماه برابر ۱۵ ماه مبارک رمضان از ساعت ۲تا۴ بعدازظهر در مزار وی واقع در ابن‌بابویه مسجد حاج ماشاءاله برقرار میباشد .
ضمنا وسیله‌ایاب و ذهاب از ساعت یك بعدازظهر روز مذکور در خیابان گرگان چهارراه معینیه مقابل داروخانه شاهی آماده میباشد . متمنی است برای شادی روح آن مرحوم حضور بهمرسانید .

آ_۲۶۶۱۳ خاندان رحمانی

بمناسبت هفتمین روز درگذشت شادروان مرحوم حاج‌محمد صابونچی مجلس یادبودی از ساعت ۲ تا۴ بعدازظهر ۴شنبه پنجم آذرماه برسر مزار آن مرحوم واقع در مسجدآیت‌ا... فیروزآبادی منعقد است حضور دوستان و آشنایان باعث شادی روح آن مرحوم و تشکر بازماندگان خواهد شد .

خانواده‌های : صابونچی،ذوالفقارعلی‌بوتو،فرد ، حریری،همت، شریفی ، وقار ، عرب‌شاهی ، ریحانی ، برادر ، رضوی ، کازرانی ، مظفریان
آ_۲۶۴۹۱

بمناسبت تصادف چهلمین روز درگذشت شادروان محمود وزیری باروز چهارشنبه ۱۵ ماه مبارك رمضان هزینهٔ مربوطه بمصرف اطعام مستمندان خواهد رسید .

آ_۲۶۵۶۹ خانوادهٔ وزیری

یادبود

چون پنجشنبه ششم آذرماه جاری مصادف با روز سالگرد فوت مادر عزیزم مرحومه بانو فرنگیس خلعت‌بری خواهد بود و متاسفانه بعلت گذراندن دوره نقاهت نمیتوانم در تشریفات این روز شرکت نمایم لذا مخارج آن به مصرف امور خیریه خواهد رسید .

تبریز - مهین سرلك
آ_۵۸۷۶۲ ۱_۲

باطلاع عموم دوستان و آشنایان میرساند چون روز پنجشنبه ششم آذرماه ۴۸ مصادف باشب هفت شادروان‌عباس میرزاصردار حشمتی (حشمتی) میباشد مجلس یادبودی از ساعت ۳ونیم تا۵ونیم در مسجد فیروزآبادی واقع در شهرری برپا میشود . باحضور خود در آن مجلس روح آن مرحوم راشاد فرمائید .

آ_۲۶۵۹۱ خانواده حشمتی

تسلیت

جناب آقای مهندس زندی‌حقیقی

بانهایت تاسف مصیبت وارده را بجنابعالی و فامیل‌محترم تسلیت عرض نموده بقاء عمر حضرت‌عالی و سایربازماندگان راز درگاه خداوند خواستاریم .

شرکت سهامی تهران الکتریك
آ_۵۹۰۱۶

همکار ارجمند سرکار سرگرد دکتر کمنوی

درگذشت پدر بزرگوار آن دوست عزیز سبب اندوه عمیق همکارانتان گردید از اعماق قل ب‌خودرادرغمتان‌شریك میدانیم و بقای عمر و سلامت شما و خاندان گرامیتان را آرزومندیم .

دکتر نادری ، دکتر میرفخرائی ، دکتر کریمی ،دکتر حمزوی ، دکتر وفی ، دکتر مومنان ، دکتر روحانی ، دکتر میرمحمد صادقی ، دکتر رضا قلی‌بیگی ، دکتر تقتی ، دکتر صفائی ، دکتر نصیب ، دکتر مرتضوی ، دکتر مطلعی ،دکتر مودت ، دکتر شریفی ، دکتر صفی‌نیا ، پارساپورمقدم .
آ_۲۶۴۴۵

کارکنان قسمت اکتشاف و استخراج شرکت ملی‌نفت ایران مصیبت وارده را به‌آقای هنریك آزاریان و خانم‌آتنا آخپاندیان صمیمانه تسلیت میگویند .

رئیس کل قسمت اکتشاف واستخراج - رضاکلهر
آ_۲۶۵۳۰

کارکنان اداره کل زمین‌شناسی قسمت‌اکتشاف و استخراج

شرکت ملی نفت ایران مصیبت وارده را به‌همکاران خود آقای هنریك آزاریان و خانم آتنا آخپاندیان صمیمانه تسلیت میگویند .
آ_۲۶۵۳۷

جناب آقای هوشنك زندی‌حقیقی

مصیبت وارده را به‌جنابعالی و خانواده آن مرحوم‌صمیمانه تسلیت میگوئیم .

شرکت سهامی فیلیپس ایران
آ_۵۸۸۳۰

فوت بانوی پرهیزگار بتول توکلی همشیره آقای محسن مرتضائی باعث‌تاسف عموم اعضای این کانون گردید. این مصیبت را به‌فرزندان وکلیه فامیل آنمرحومه بویژه آقای محسن مرتضائی تسلیت میگوئیم .

ازطرف کانون بازنشستگان کشوری - حسین‌دها
آ_۵۸۷۷۶

جناب آقای دکتر اسمعیل صحاوی

مصیبت وارده را بشما و خانواده ارجمندتان صمیمانه تسلیت میگوئیم .

ازطرف کارمندان شرکت سهامی تهران‌فارما
آ_۵۸۸۲۶ دکتر تقوی

جناب آقای دکتر حسینی ریاست محترم
اداره بهداری شهرستان خمین

پزشکان ، کارمندان و کارکنان‌اداره بهداری‌شهرستان خمین ضایعه اسفناك درگذشت پدر عزیزتان را تسلیت‌گفته و همگی خود را شریك غم شما میدانند .

دکتر معدلی ، دکتر کاظمی ، دکتر امیری ، دکتر لاری ، دارابی ، افشاریان ، هادی ، شاه‌آبادی ، خلیلی ، پازوکی ، رنجبر ، قدیری ، حائری ، قاصدی امجدی ، روح‌الله خلیلی ، حامدی ، محمدی، هاشمی، شمس ،امیدی، بهرامعلی ، کلبعلی ، گلی
آ_۵۸۷۹۸

همکار محترم جناب آقای دکتر گشتاسبی

بانهایت تالم مصیبت وارده را تسلیت عرض میکنیم .

دکتر همایون ، دکتر خواجوی ، دکتر عابدین‌زاده ، دکتر پیرزاده ، دکتر فخار ، دکتر وثوق ، دکتر نبوی ، دکتر جزایری ، دکتر خطیب شهیدی ، دکتر موسوی ،دکتر کردیان ، دکتر فروزش ، دکتر ناظمیان ، دکتر شریعتی، دکتر علوی ، دکتر تکلیف ، دکتر گلدار ، دکتر مقدسی، جدلی .
آ_۲۶۴۴۹

شرکت های عامل نفت ایران - تهران وکلیه کارکنان وابسته مصیبت وارده را به همکار صمیمی خود آقای‌هوشنك زندی حقیقی تسلیت میگویند .
آ_۲۶۴۷۵

جناب آقای مهدی مرادمند

بانهایت تاسف مراتب همدردی خودرا از درگذشت‌پدر بزرگوارتان ابراز میداریم .

دبستان ابریوش - دعوتی
آ_۲۶۶۲۱

آقای مهدی مرادمند

مانیز شریك غم توهستیم

کامیاب . فنی‌زاده . یمین
آ_۲۶۶۲۳

جناب آقای مرادمند ریاست دایره آموزش‌ناحیه۱۱
مصیبت وارده را صمیمانه تسلیت میگویم .

آ_۲۶۵۸۵ محبوبه‌محققی

دوست عزیز آقای هوشنك زندی حقیقی

ما را در مصیبت وارده درگذشت همسر گرامیت‌شریك بدان و تسلیت قلبی ما را بپذیر .

موتی وپرویز آذربایجان
آ_۲۶۴۷۹

اعضای جامعه وکلای دادگستری درگذشت مرحوم سیدجواد معین‌زاده را به همکار ارجمند خود آقای دکتر ابراهیم تقوائی از صمیم قلب تسلیت عرض نموده و صبر و شکیبائی برای بازماندگان آن مرحوم آرزو دارند .

دبیر شورای اداری - خسرو غفاری
آ_۲۶۴۴۱

جناب آقای دکتر علی‌بحرحسینی

باقلبی مملو از اندوه ضایعه مولمه و فاجعه‌اسفناك‌فوت برادر ناکامتان شادروان مهدی بحرحسینی‌راتسلیت‌میگوئیم.
دکترمحمد کوثری ، دکترسیدمصطفی ناهید ، دکتر محسن شهیدی ، دکتر حکیم‌آبادی ، دکتر غلامرضا عامل دکتراعتمادی ، دکتر فاضلی ، دکتر ملکشی ، دکتر موید علائی ، رضائیان ، حیدرزاده
آ_۵۸۸۴۸

سرکار خانم دکتر مظفری - فامیل محترم مظفری

بایك‌دنیا تاثر وتاسف درگذشت جانگدازهمکارعزیزمان راازصمیم قلب تسلیت عرض مینمائیم .

همدوره‌ایهای فارغ‌التحصیل سال ۳۵-۱۳۳۴ دانشکده پزشکی تهران
آ_۲۶۵۵۵

هیئت مدیره و کارکنان شرکت سهامی الیاف
مصیبت وارده را به‌خانم مونیك‌بابایان تسلیت‌میگویند
آ_۲۶۵۴۷

همکار عزیز خانم مونیك‌بابایان

مصیبت وارده را از صمیم قلب تسلیت گفته و خودرا درغم تو شریك میدانیم .

اورکی ، ایساکو ، امینی ، اخباری ، احراری ، بردائی، پراوی ، تقی‌زاده ، رحمان‌تحفه ، قاسم‌تحفه ، جعفری ، دانیل دانشمند ، دقیقی ، رحیمی ، زکی‌پور ، سرمد ، شمالی ، شهابی ، شهریاری ، شیعه ، شفیعی ، عطاردی ، فاضل ، فتح‌اللهزاده ، گلمرادی ، معین‌پور ، مهرجو ، معتمدی ، نعمت‌زاده ، نظیری‌پور ، هاشمی ، خوشجام
آ_۲۶۵۴۵

همکار عزیز خانم مینا اسعدعراقی

مصیبت وارده را از صمیم قلب تسلیت گفته و خودرا در غم تو شریك میدانیم .

اورکی ، ایساکو ، امینی ، اخباری ، احراری ، بردائی، پراوی ، تقی‌زاده ، رحمان‌تحفه ، قاسم‌تحفه ، جعفری ، دانیل دانشمند ، دقیقی ، رحیمی ، زکی‌پور ، سرمد ، شمالی ، شهابی ، شهریاری ، شیعه ، شفیعی ، عطاردی ، فاضل ، فتح‌اللهزاده ، گلمرادی ، معین‌پور ، مهرجو ، معتمدی ، نعمت‌زاده ، نظیری‌پور ، هاشمی ، خوشجام
آ_۲۶۵۴۳

سرور معظم جناب آقای دکتر قاضی

بااندوه فراوان مصیبت وارده را صمیمانه تسلیت عرض مینمایم .

آ_۲۶۵۶۵ شیده‌خامه

آیت... خسروشاهی وخانواده

آنچه برای شما مصیبت دردناکی بود برای ما سبب اندوه عمیق شد . تسلیت مارا بپذیرید .

الاحقر - اسمعیل غفاری - تبریز
د آ_۵۸۹۸۶

کارکنان شرکت برق‌منطقه‌ای فارس مصیبت وارده‌را بخاندان محترم روحانی بخصوص جناب آقای وزیر آب و برق و آقایان نصرت‌اله روحانی و منوچهر روحانی صمیمانه تسلیت گفته بقا ودوام آن‌خاندان محترم را از خداوندمتعال آرزو دارند .

شرکت برق منطقه‌ای فارس
آ_۵۸۹۸۴

جناب آقای مهندس نصرت‌اله روحانی
جناب آقای مهندس منوچهر روحانی

مصیبت وارده را به‌آن سروران گرامی تسلیت گفته بقاء و دوام آن خانواده محترم را از خداوند خواستاریم .
منوچهر حقجو ، اصغر فیاض ، منوچهر آذرمهر ، منوچهر کاظمی ، سیروس شیرانی ، علی‌مولا ، شکرالله گرگیان
آ_۵۸۹۸۳

سرکار علیه خانم مهندس نیکوکار

مصیبت وارده رابشما و خانواده محترمتان تسلیت عرض مینمایم .

کارخانه قند بیستون - مهندس اردلان
آ_۵۸۹۴۸

جناب آقای مهندس خوانساری

مهندسین و کارمندان و کارکنان‌دفترمهندسی‌فرمانداری کل همدان از حادثه دلخراش تصادف اتومبیل بستگان شما یکدنیا متاثر و مصیبت وارده را بخاندان جلیل خوانساری صمیمانه تسلیت عرض مینمایند .

رئیس دفتر فنی مهندسی فرمانداری کل همدان
مهندس شاطریان
آ_۵۸۹۵۰

تیمسار سرتیپ صمدزالتاش

بانهایت تاسف فوت‌مادر گرامی راتسلیت‌عرض و سلامتی آن تیمسار محترم و خانواده جلیل رامسئلت دارم .

زنجان - سیدمحمودقاضی
آ_۵۸۹۴۲

دوست عزیز هوشنك زندی

درگذشت همسر گرامیتان را از صمیم قلب تسلیت میگوئیم .

مریم و نصرالله منصوری
آ_۲۶۴۷۹

کلیه کارکنان سرویس ها و خدمات عمومی شرکت های عامل نفت ایران - تهران مصیبت وارده را بدوست و همکار ارجمند خود آقای هوشنك زندی حقیقی تسلیت گفته و خود را در غم ایشان شریك میدانند .
آ_۲۶۴۷۷

سپاسگزاری

از کلیه سروران ارجمند و دوستان گرامی که با تشریف‌فرمائی خود در مجلس ترحیم شادروان حسین خواجه نصیرطوسی یابا‌ارسال تلگراف و آگهی در روزنامه و نامه اظهار تسلیت فرموده‌اند تشکر و سپاسگزاریم و چنانچه بعلت تالمات حاصله در شرفیابی و عرض تشکر حضوری قصور یاتاخیری روی دهد امید عفو داریم .

خانواده خواجه‌نصیرطوسی
آ_۲۶۵۲۳

از کلیه آیات عظام و تیمساران وسروران گرامی ، دوستان و خویشاوندان وطبقات مختلفی که باتشریف‌فرمائی در مراسم تشییع جنازه و مجالس ترحیم و هفت مرحوم سرهنك حسن جعفری شرکت ویا بوسیله تلگراف و نامه‌و آگهی در روزنامه خانواده‌های داغدیده راتسلی بخشیده و مورد تفقد قرارداده‌اند صمیمانه تشکرمینمائیم و چنانچه‌بعلت تالمات روحی در شرفیابی و عرض تشکر حضوری قصوریا تاخیری حاصل شود امید عفو داریم .

از طرف خاندان جعفری و خانواده‌های وابسته
آ_۲۶۶۰۷ سرگرد فرخ جعفری

سرکار خانم الهه رشیدیان

انجمن فارغ‌التحصیلان مدرسهٔ امریکائی با نهایت تاسف وتاثر درگذشت ناگهانی پدر بزرگوارتان را تسلیت عرض می‌نماید .

رئیس انجمن حورآسا شکوه
آ_۵۸۹۷۴

همکار محترم جناب آقای مهندس مرتضوی

درگذشت ناگهانی پدر بزرگوارتان را تسلیت عرض نموده بقاء و سعادت آن فامیل محترم را آرزومندیم .

مهندس تقی‌زاده ، مهندس‌مسروپیان ، اسفندیارمقدم
آ_۵۹۰۱۲

کارکنان واحدآب وزارت آب وبرق درگذشت‌اسف‌انگیز همکار فقیدمرحوم عباس قاضی‌زاده را بخانواده آن مرحوم تسلیت عرض مینمایند .

علی‌اصغر اقتصاد ، آلبرت‌باوی ، محمدقاضی‌نوری ، فتحعلی ایزدپناه ، علیرضا زندی ، عباس فاطمی ، محمدباقر قلیزاده ، ابوتراب طباطبائی ، جلال کیوانفر ، حبیب‌اله‌جوادی احمدلاله‌فر ، محمدباقر طهماسبی ، ابوالحسن الهی ، مرتضی کلانتری ، عبداله درودی ، علی احمد قاضی‌زاده،اکبررضوان موسی‌علوی‌طباطبائی ، مهدی حسینخانی ، عبدالعلی پارسائی داودسده ، اکبر جهانبخش ، عطاءالحق‌یوسفی،نوراله‌سیدان محمدکاظم هیربد ، ضیاءاله وخشوری ، اصغر مقدم ، عباس ویشته ، شمس‌الدین رضوی ، مصطفی علوی ، علی ناصحی، محمدقلی موهبتی ، مهدی فتحی ، رضا ثقفی ، پرویزباقری، داریوش پرتوی ، مهدی تمبرچی ، اسمعیل دامادی،هدایت تفوق ، برهان‌الدین حاتمی ، صمدرحیم‌زاده ، خلیل نامدار، ابراهیم شمس ،ناصرهاشمی
آ_۲۶۶۰۱

آقای مهدی مرادمند مسئول آموزش متوسطه
آموزش وپرورش ناحیه ۱۱تهران

درگذشت پدرتان تاسف واندوه عمیق قلبی مارا فراهم کرد . بدینوسیله ضایعه مولمه راتسلیت گفته آمرزش‌روح آن مرحوم وبقای عمر بازماندگان را از درگاه خداوندمتعال مسئلت داریم .

آموزش وپرورش ناحیه ۱۱تهران-رهبر
آ_۲۶۶۲۱

درگذشت محمدجعفر فامیلی بزرك خاندان فامیلی‌کلیه بستگان آنمرحوم رامتاثر ومتالم نموده است .

مهندس محمود فامیلی
آ_۲۶۵۸۹

ضایعه اسفناك درگذشت شادروان حاج‌غلامرضاعسگرزاده رابعموم بازماندگان آن مرحوم بویژه برادران محترم و فرزندان ارجمندشان تسلیت گفته دوام عمر و عزت همگان راازدرگاه ایزد لایزال خواستاریم .

اتحادیه صنف سنگ‌کوب تهران و حومه
آ_۲۶۵۷۷

تیمسار سرتیپ‌صمدزالتاش

باکمال تاسف مصیبت وارده را از طرف‌خودوهمکارانم حضور آن تیمسار معظم تسلیت عرض مینمایم .

آ_۲۶۵۹۵ سرلشگرعاطفی

دوست و همکار ارجمند آقای روح‌نیا

فوت نابهنگام آقای حسین رحیم‌زاده بزرك خاندان رحیم‌زاده و عضو موسس و فعال جمعیت شیروخورشید سرخ نیشابور را بخانواده محترم رحیم‌زاده عموما و به‌جنابعالی و خانواده محترم خصوصا تسلیت عرض مینمائیم .

آ_۵۹۰۴۶ شرکت کارنك

تیمسار سرتیپ زالتاش

ازطرف خود و همکارانم مصیبت‌وارده را تسلیت‌عرض مینمایم .

زنجان - سروان ستودهٔ محبی
آ_۵۹۰۵۴

تیمسار سرتیپ زالتاش

ازطرف افسران و کارمندان مراجع قضائی نظامی‌سازمانی مقیم زنجان بانهایت تاسف مصیبت وارده را تسلیت عرض مینماید .

آ_۵۹۰۵۳ سرهنك جلالی

تیمسار سرتیپ زالتاش

مصیبت وارده را از صمیم قلب تسلیت میگویم .

آ_۵۹۰۵۰ عزت‌اله‌رستمخانی

بانهایت تاسف درگذشت مرحوم اسمعیل پناهی رابه خانواده محترم پناهی بویژه پدر و مادر وبرادران وخواهران داغدیده آنمرحوم تسلیت عرض نموده بقاء و سلامت آنان راازخداوند متعال مسئلت مینمائیم .

حاج‌قاسم شاعری ، حاج ابراهیم هفت‌لنك ، رضامرزوقی، کمال‌مظفری ، امیرربیعی ، فتح‌اله اسدی ، حسن جنابی ، حسن همتی ، اصغر اسکندریان ، جلال مقدم،اسداله‌ارکانی محمدنادعلی ، محمدعلی جداوی ، ناصر روستا ، پرویزلطفی حسن شیرازی
آ_۲۶۵۵۹

درگذشت تاثرانگیز شادروان دکتر سیدعلی مظفری رابعموم خانواده‌های وابسته بویژه همسروبرادران‌داغدیده‌اش تسلیت عرض مینماید .

آ_۲۶۵۶۱ روح‌اله‌فرزاد

کارمندان دبستان کیوان مصیبت وارده را به همکار گرامی خانم صاحب‌اختیاری تسلیت میگویند .

آ_۲۶۵۶۷ کریمی

جناب آقای کاظم خوانساری

بانهایت تاسف و تاثر مصیبت وارده را به‌آنجناب تسلیت عرض مینماید .

رئیس شورای داوری شهرستان ری - حاج‌محمدکشاورزجود
آ_۵۸۹۴۰

اطلاعات ۱۳۰۴
سه‌شنبه
● چهاردهم رمضان ۱۳۸۹
● بیست‌و‌پنجم نوامبر ۱۹۶۹
● شماره ۱۳۰۵۳
● سال چهل و چهارم

شاهنشاه و رئیس جمهور چکسلواکی طی نطق هائی در ضیافت دیشب تائید کردند :

ایران وچکسلواکی برای تقویت صلح جهانی فعالیت میکنند

شاهنشاه آریامهر و والاحضرت شاهدخت اشرف پهلوی بعد از ظهر دیروز از حضرت ژنرال اسووبودا رئیس جمهوری چکسلواکی و بانودر فرودگاه مهرآباد بگرمی استقبال کردند . این عکس رهبران دو کشور راچندلحظه پس از ورود ژنرال اسووبودا بتهران نشان میدهد درقسمت‌چپ عکس والاحضرت‌اشرف‌وبانو اسووبودادیده میشوند .

حضرت ژنرال لودویك اسوبودا رئیس جمهوری کشورسوسیالیستی چکسلواکی دیروز هنگام ورود به تهران مورد استقبال گرم وباشکوه شاهنشاه و مردم پایتخت قرار گرفتند و شاهنشاه شب گذشته هنگام ایراد بیانات‌رسمی درضیافت کاخ نیاوران فرمودند ملت ایران همواره نسبت به کشور و ملت چکسلواکی با نظر احترام و علاقه نگریسته است و بنابر این طبیعی است که سفر حضرت رئیس جمهوری را بایران باگرمی‌استقبال کند .

هنگام ورود حضرت اسوبودا و همسرشان بفرودگاه مهرآباد تشریفات کامل نظامی همراه با شلیك بیست‌ویك تیر توپ انجام گردید و شاهنشاه دست میهمانان گرامی را در پای پلکان هواپیما بگرمی فشردند .

در پایان مراسم استقبال در فرودگاه رهبران‌دو‌کشور بااتومبیل و اسکورت مخصوص سلطنتی‌طول خیابان های فرودگاه آیزنهاور و شاهرضا را درمیان‌موجی ازجمعیت طی کردند و وارد میدان فردوسی شدند .

در میدان فردوسی شهردار تهران با بیان خوش‌آمد کلیدطلائی‌شهر را تقدیم کرد و آنگاه رهبران دو کشور از میان انبوه جمعیتی که در اطراف میدان فردوسی و خیابان فردوسی گردآمده‌بودند باکالسکه سلطنتی همراه‌با اسکورت اسواران گاردشاهنشاهی‌رهسپار کاخ‌گلستان شدند . تمام طول مسیر با پرچم های دو کشور تزئین شده بود .

در مراسم استقبال رسمی در فرودگاه مهرآباد آقای هویدا نخست وزیر ، روسای دو مجلس، وزیر دربار ، وزیر خارجه ، رئیس ستاد بزرك ارتشتاران ، ژنرال آجودان شاهنشاه، روسای‌تشریفات شاهنشاهی و وزارت امور خارجه ، رئیس دفتر مخصوص شاهنشاه حضور داشتند و در پای پلکان هواپیما ازجانب‌شاهنشاه به‌میهمانان عالیقدر چکسلواکی معرفی‌شدند.

*** هدیه اهالی تهران**

آقای نیك‌پی شهردار تهران‌عصر دیروز در کاخ گلستان حضوریافت و هدایای مردم تهران را به رئیس جمهوری چکسلواکی و همسرشان تقدیم کرد .

*** ضیافت شاهنشاه**

شب گذشته از جانب شاهنشاه ضیافتی بشام بافتخار رئیس‌جمهوری چکسلواکی و همسرشان برپا گردید . در این ضیافت چند تن از اعضای خاندان سلطنت ،نخست وزیر ، روسای دو مجلس ودیگر شخصیت های برجسته مملکتی حضور داشتند . در سر میز شام میان شاهنشاه و رئیس جمهوری چکسلواکی بیاناتی مبادله شد .

● بیانات شاهنشاه

متن بیانات شاهنشاه بدین‌شرح است :

حضرت رئیس جمهوری

برای من مایه کمال خوشوقتی است که مقدم آن حضرت و بانو «اسوبودا» را به‌کشور خودشادباش بگویم . خود آن حضرت بخوبی میدانند که‌ملت‌ایران‌همواره نسبت به کشور و ملت چکسلواکی‌بانظر احترام و علاقه نگریسته است و بنابر این طبیعی است که سفر حضرت رئیس جمهوری را بایران با گرمی استقبال کند .

کشور چکسلواکی ازبدوتاسیس آن نمونه‌ای از یك تمدن وفرهنك پیشرفته و یك سطح عالی علمی و صنعتی بوده و پیشرفت های‌فراوان این کشور در همه رشته هاپیوسته مورد ستایش و احترام جهانیان قرار داشته است . کشور من از سال های پیش از جنك جهانی دوم دارای روابط صنعتی و بازرگانی وسیعی با چکسلواکی بودوبسیاری از کارشناسان و مهندسان چك‌در رشته های مختلف صنعتی درایران کار میکردند و سهم موثری در پیشرفت صنعتی ما داشتند .

بدیهی است رابطه دو ملت ما فقط مربوط بسال های پیش‌ازجنك نیست بلکه این رابطه سابقه‌ای بسیار طولانی تر دارد که اگر بخواهیم تاریخ مشخصی برای آن تعیین کنیم باید آغاز آنرا حداقل از سال ۱۶۰۰ که در آن موقع سفیری از جانب شاه‌عباس اول به پراك اعزام شد بدانیم از آن هنگام رابطه سیاسی دو سرزمین ما بطور متناوب آدامه یافت ولی رابطه فرهنگی دو ملت دراین مدت‌تقریبا هیچوقت قطع نشد .

*** ارتباط فرهنگی**

بخصوص در دو قرن اخیرسرزمین چکسلواکی پیوسته یکی ازکانون های مهم شناسائی ادبیات فارسی در اروپا بوده است در این مورد میل دارم درمیان دانشمندان وادبای فراوان چك که تاکنون‌آثار مختلف ادبیات پارسی را بدان زبان‌ترجمه و معرفی کرده‌اند بخصوص از خاطره «ورخلیتسکی» شاعر بزرك قرن گذشته تجلیل کنم که‌مایکی از شیوا ترین ترجمه های دیوان حافظ رادردنیای‌غرب آنهم‌ترجمه‌ای را باسبك و شیوه‌غزلسرائی پارسی که بعدا توسط این سخنور بزرك شما بصورت یکی از مکتب های نظم چکسلواکی درآمد مدیون او هستیم همچنین میباید از رشته دیگری که با فرهنك ما ارتباط دارد ، یعنی از فعالیت های علمی ایران شناسی که پراك از قرن گذشته تاکنون یکی از مراکز اصلی آن در تمام اروپا است واز دانشمندان ایران شناس متعدد قرن گذشته و قرن حاضر کشور شما یاد کنم .

دراین موردتجلیل‌ازخاطره پروفسور «یان‌ریپکا »دانشمند عالیقدر چك‌را که‌سال گذشته ماباتاسف‌عمیق‌خبر درگذشت‌اورادریافت‌داشتیم‌یکنوع وظیفه‌اخلاقی خودمیدانیم . ایـن دانشمند بیش از پنجاه سال‌از عمر خویش را وقف مطالعه در فرهنك ایران و تالیف آثار درجه اولی دراین‌رشته کرد که تاکنون به بسیاری از زبان های مهم جهان ترجمه شده است وازپرتوهمت و کوشش او مکتب ایران شناسی در پراك چه از لحاظ آکادمیك وچهاز نظردانشگاهی رونق‌و درخشندگی فراوان‌یافت.

*** همکاری های علمی و فنی**

این‌سابقه ممتد روابط سیاسی و فرهنگی‌و صنعتی درسال های اخیر باهمکاری بسیار وسیعتر ونزدیك تری در زمینه های‌اقتصادی وصنعتی تکمیل‌شده‌است بطوری که اکنون رابطه دوکشور ما می‌تواند نمونه بارزی از تفاهم‌وهمکاری کشورهای باسیستم‌های حکومتی و اقتصادی متفاوت باشد ما با این همکاری نشان داده‌ایم که‌در دنیای کنونی چنین تفاهم و اشتراك مساعی نه تنها ممکن بلکه ضروری است و همکاری مادراین زمینی ، درعین آنکـه از نظر اقتصادی بـه نفع هردوکشور ما تمام میشود ، ازنظر توسعه حسن‌تفاهم بین‌المللی کمك‌موثری به‌تقویت صلح جهانی است .

کشور مابطوری که آن حضرت میدانندا کنون اجرای برنامه های وسیعی را در راه صنعتی کردن خود آغاز کرده استوبدیهی‌است که‌دراین‌راه همکاریهای علمی و فنی وصنعتی کشور چکسلواکی با سطح پیشرفته آن در همه این‌زمینه ها مورد کمال استفاده‌وعلاقه ماست.

ازموافقت‌نامه هائی که درسال‌های اخیر دراین‌باره میان مقامات‌مسئول دو کشور امضاءشده‌است خوشوقتیم وامیدواریم که‌سفر کنونی آن‌حضرت بایران مانند مسافرت خود من در سال ۱۹۶۷به کشور شما که از آن خاطره‌ای بسیار دلپذیر همراه‌دارم مایه‌توسعه بیش از پیش این‌روابط گردد.

سلامت وشادکامی شما حضرت رئیس‌جمهوری وبانو ورفاه وپیشرفت روزافزون ملت‌چکسلواکی وتقویت تفاهم و همکاری‌بین‌المللی و صلح جهانی‌راآرزومندم .

● نطق حضرت اسوبودا

حضرت‌رئیس جمهوری چکسلواکی درپاسخ بیانات شاهنشاه چنین گفتند:

اعلیحضرتا اجازه می خواهم‌قبل از هر چیز به خاطر پذیرائی گرمی که از آغاز ورودمان به ایران‌ازما بعمل آمده صمیمانه سپاسگزاری کنم . بنظر ما این همه میهمان‌نوازی بیـان کننده احساسات دوستانه‌ای است که در کشورشما نسبت به ملت چکسلواکی وجود دارد .

من از صمیم قلب سخنان محبت آمیزی راکه‌آن اعلیحضرت‌درباره کشور من‌و مجاهدات خلاق مردم آن‌عنوان فرمودند میستایم وازاین بابت نیز بسیار سپاسگزارم .

ماباقلب های مالامال از احساس دوستی و احترام به کشور زیبا و نام‌آور شما که‌یکی از گهواره‌های تمدن بشریت بوده‌قدم گذاشته‌ایم.

ما بدین‌خاطر به کشور شما آمده‌ایم تا زندگی مردم ایران و ثمرات تلاشهای خستگی ناپذیر آنان را بهتر بشناسیم وباکوشش های درخشانی که مردم ایران بـه خاطر شکوفاتر ساختن کشورخود۔ با فرهنك بسیار قدیمی آن بعمل می‌آورند از نزدیك آشنائی حاصل کنیم .

دیدار ما از ایران بدین خاطر است که روابط دوستانه وهمکاری دیرینه‌ای را که در همه زمینه‌هابه نفع طرفین بین‌دو‌کشور وجوددارد عمیق ترو دامنه آنرا بیش ازپیش گسترده تر سازیم .

*** غرور ملی**

نام کشور شما درمیهن من‌بسیار معروف وشناخته شده است، حتی در پایان قرن سیزدهم یکی از شاعران قدیم چك‌در یکی ازآثارش بنام «اسکندریه» با احترامی ژرف وتحسین فراوان از ایرانیان یاد کرده است . مردم ماباتاریخ‌بسیار کهنسال‌ومعروف کشورشماآشنائی دارنـد . عظمت و شکفتگی امپراطوری ایران را که از عصر کورش کبیر تاکنون بیش از دو هزار و پانصد سال از عمر آن‌می گذرد به خوبی می شناسند ،ازراه پرافتخار ملت ایران که در طول قرون و اعصار ودر جریان نبردهای دشوارش پایداری و تحرکی‌شایان تحسین نشان داده‌آگاهند وبخوبی اطلاع دارند که مردم‌ایران به‌یاری همین روح‌تحرك وپایداری درجریان تلاشها و مبارزات خودتوانسته‌است اصالت و غرور خود را در مراحل دشوار حیات ملی خویش حفظ‌کنند.

قرنهای متمادی از روزگار کـه آوازه خرد و دانش یکی‌ازفرزندان بزرك کشور شما‌ـابن سیناواسلاف اوبه کشور من راه یافت میگذرد. آهنك ترانه ها و ژرفای سروده های شاعران شما از دیرباز بـه سخن‌سرایان ما الهام بخشیده و آثار فردوسی وسعدی و حافظ وشاعران دیگر ایرانی بدون تردید فرهنك ملی ما را غنی‌تر ساخته است . مردم میهن ماقرنهاست که‌آثار برجسته هنرمندان عالیقدر شما را میستایند. این همه احترام به‌آثاری که‌ایران بعنوان سهم خود در سرشار کردن گنجینه هـای تمدن بشری بجهان عـرضه کـرده نیرومندترین عاملی است که تاکنون موجب بسطو تشویق پژوهشهای ایران شناسی در چکسلواکی شده وکامیابی این مطالعات بارها از طرف آن اعلیحضرت بگرمی مورد تجلیل قرار گرفته است .

*** کنفرانس تهران**

از نظر شخص من آنچه که بیشتر اهمیت دارد پیوند هائی است کـه ایران را باخاطرات نزدیکتر تاریخی مربوط میکند ، از طریق کشور شما بود که بسیاری ازمردم چك‌واسلواك خودرابه‌یکی‌ازواحد های‌چك‌اسلواکی که دوشا دوش ارتش‌شوروی در پیکار برضدآلمان‌فاشیستی‌می‌جنگید رساندند واحدی که خود من افتخار فرماندهی آن را داشته‌ام . علاوه براین تنهاچند روز دیگرهمه ما فرصتی بدست خواهیم آورد تایکبار دیگر خاطره سالـروز کنفرانس ۱۹۴۳ تهران را که برای‌حل و فصل مسائلی بسیار عظیم و دارای اهمیت استثنائی برای پیروزی متفقین و بخاطر پیروزی صلح تشکیل شـده بود ــ گرامی بداریم .

بجاست یادآوری کنم که مراقبت در حفظ این صلح و جلوگیری از سقوط‌دوباره دنیا در آتش جنك و کمك به این هدف که ملت های جهان بتوانند در صلح و صفا بایکدیگر همکاری کنند ــ هنوز هم یکی از مهمترین وظایف و یکی از حیاتی‌ترین هدفهای ماست ودو کشور مابطورفعال در تحقق بخشیدن به این رسالت‌شرکت دارند . ایران و چکسلواکی هردو در روابط بین‌المللی خـود از اصـول همزیستی صلح‌آمیز و همکاری فعال بین همه کشور ها پیروی میکنند .

ایران و چکسلواکی هردو میکوشند تا صلح و امنیت جهانی را تحکیم کنند و رسیدن بهدف خلع سـلاح همگانی و کامل را آسان‌تر سازند.

● پیشرفتهای اجتماعی‌ایران

من کاملا بااین عقیده موافقم کـه مناسبات‌موجود‌میان‌ایران وچکسلواکی سرمشقی است که نشان میدهد ممالك دارای نظام های متفاوت اجتماعـی می‌توانند بطوروسیع‌بایکدیگر‌همکاری کنند، واین روابط تجلی‌گـاه سهـم مشترکی است که ایران وچکسلواکی به نفع صلح جهانی ادا میکنند

دیداری که اعلیحضرت درپایان ماه مه ۱۹۶۷ از چکسلواکی بعمل آوردند و با این دیدار بوجهی‌قابل تحسین موجبات آغاز یك دوستی ژرف‌تر و یك همکاری استوارتر را بین دو کشور فراهم آوردند در چکسلواکی خاطرات بسیار زنده‌ای بجا گذاشته است .

همکاریهای ایران‌و چکسلواکی مخصوصا در زمینه اقتصادی‌تاکنون با موفقیت های عظیمی همراه بوده و وجود یك سنت ثمربخش توسعه و تحول همکاریهای اقتصادی دو کشور را تسهیل کرده است .

برای ما موجب سرافرازی است که چکسلواکی حداقل تا حدود معینی توانسته است در کمك به پیشرفت توسعه صنعتی کشورشما شرکت کند . همه ما صمیمانه آرزو داریم که چکسلواکی‌بتواند در آینده نقش‌باز هم فعالتری بنفع توسعه صنعتی ایران ایفا کند و در اجرای برخی از برنامه های اقتصادی که در چهارمین برنامه پنجساله ایران پیش‌بینی شده۔ با توجه باین حقیقت که اقتصادهای دو کشور ما قادرند یکدیگر را بنفع هر دوطرف تکمیل کنند ـ سهم سزاوارتری داشته باشند .

مردم چکسلواکی مجاهدات آن اعلیحضرت و دولت شاهنشاهی و ملت ایران را بنفع پیشرفت های اجتماعی و توسعه اقتصادی‌ایران که تاکنون همه به نتایج بزرگی نایل آمده است میستایند .آنها با علاقه فراوان روشنی را که‌ملت زحمتکش ایران با جد و جهد تمام برای روبروشدن بارسالت‌های مهم خود و غلبه‌برمسائل‌ومشکلات کار عظیم‌توسعه اجتماعی واقتصادی خود بکار بسته است‌دنبال میکنند.

شاهنشاها ، اجازه میخواهم‌سلامت اعلیحضرت همایونی ـ علیاحضرت شهبانو و والاحضرت ولیعهدایران۔ شکفتگی آتی و بهروزی کشورو ملت ایران را در سایه صلح و بخاطر آغاز یك دوران تازه در دوستی و همکاری بین دو کشور و بنفع تحکیم‌صلح‌و امنیت‌بین‌المللی آرزو کنم .

● برنامه امروز

رئیس جمهوری‌چکسلواکی وبانو ودیگر همراهان برجسته بامداد امروز با نثار تاج گلی بر آرامگاه رضاشاه کبیر ادای احترام‌نمودند و سپس در کاخ گلستان روسای هیئت های سیاسی مقیم دربار شاهنشاهی را بحضور پذیرفتند. عصر امروز موزه جواهرات سلطنتی مورد بازدید قرار خواهد گرفت و امشب از جانب حضرت رئیس‌جمهوری و بانو ضیافتی بشام بافتخار شاهنشاه در کاخ گلستان برپا میگردد .

بموجب طرحی که در دست مطالعه است

قانون بیمه شخص ثالث اصلاح میشود

● حتی عابر مقصرازدریافت حق‌بیمه‌محروم نخواهدشد

● صاحبان وسایل نقلیه‌بیمه نشده تحت تعقیب قرار میگیرند

● تکلیف شرکت های بیمه که از اجرای وظایف خود شانه‌خالی کنند معین‌میشود

گزارش خبرنگار ما حاکی‌است طرحی از طرف عده‌ای از وکلای مجلس‌شورایملی مورد مطالعه‌است که بموجب آن نواقص قانون‌بیمه شخص ثالث مرتفع شده وهمچنین موادی ازقانون که دچار ابهام‌است روشن خواهد شد .

قانون بیمه شخص ثالث که از امسال بموقع اجرا درآمده در عمل نشان داد که در بعضی‌موارد نارسائی دارد و موجب مشکلاتی برای بیمه گرو بیمه گذار وشخص ثالث شده است .

هدف طراحان‌رفع همین‌مشکلات است . در قانون بیمه ، عابر اگر مقصر باشد از دریافت خسارت و یا در صورت کشته شدن ورثه او از دریافت حق بیمه محروم‌میباشد در حالیکه نیت قانونگذار و حتی دولت و بیمه گر این نبوده است. بهمین جهت خود قانونگذار بفکر ترمیم این نقص برآمده و احتمالا در طرح تقدیمی این نقص رفع خواهد شد .

حق اینست عابر که همیشه شخص ثالث است در مقابل این نوع حوادث چه عمد و چه غیرعمد بیمه باشد یا حداقل تعریف مقصر محدود شودتاهر کس که ازخیابان خط کشی نشده گذشت وتصادف کرد مقصر شناخته نشده و از حق بیمه‌محروم نگردد .

● تعقیب متخلف

مورد دیگر که در طرح وکلا گنجانیده خواهد شد مسئله‌تعقیب وجریمه صاحبان وسایل نقلیه بیمه نشده میباشد .درحال حاضرقانون فقط شهربانی‌وژاندارمری راماًمور این کار کرده است و همانطوری که در عمل دیده شده این امر کافی نیست . در حال حاضر قریب ۱۳۰ تا ۱۵۰ هزار وسیله نقلیه بیمه نشده در ایاب و ذهاب‌هستند و هر آن ممکن است خسارات و ضایعات بزرگی بوجود آورند طبیعی است که در درجه اول مصدومین و کشته‌شدگان حوادث دچار ضرر و زیان میشوند . این مطلب در طرح جدید مورد توجه قرار گرفته و قرار است برای این دسته از متخلفین قانون جرایم سنگین تری وضع کند و نسبت به ایامی که‌صاحبان وسایل نقلیه وسیله‌خود رابیمه‌نکرده‌باشند ضمن دریافت جرایم سنگین تر تکلیف قانونی آنها معین شود و راه حلی هم‌برای متوقف کردن‌این نوع وسایل نقلیه پیش بینی شود تادست مامورین انتظامی بازتـر گردد .

*** رفع ابهامات**

موارد دیگر طرح مربوط به‌رفع ابهامات قانون فعلی است. مسئله دیگری که عده‌ای مایلنددرقانون جدید برای آن‌ضوابط روشنی‌پیش بینی شود، تخلف شرکت های‌بیمه از اجرای وظایف قانونی خود در مقابل مصدومین وخسارت‌دیدگان است .

در حال حاضر ازبعضی شرکت های بیمه شکایت‌فراوان وجوددارد که در انجام وظایف خود کوتاهی دارند و خسارات را نمی پردازند و نحوه بیمه کردن اتومبیل ها در نتیجه رقابت شدید، بایك‌پیش‌قسط مختصر انجام میگیرد . بعدهم‌برای دریافت قسط اقدام جدی نمی شود در نتیجه تمام‌این‌نوع بیمه‌شوندگان ضمن آنکه بادردست‌داشتن‌همان‌ورقه قسط اول ازانجام تعهدات دیگر فراری هستند شرکت بیمه هم در موقع بروز حوادث‌قانونا ازپرداخت خسارت معاف میشود .

این امر ممکن است در آینده مسئله بیمه شخص ثالث را بوضع مبتذلی‌بکشانددرحال حاضرنیز کم‌و بیش کشانده است . بهمین جهت عده‌ای مایلند در طرح اصلاحی ضوابطی برای این کار بوجود آید و هرشرکت نسبت به سرمایه‌خود اقدام کند و آنچه که تعهد میکند طبق ضوابطی مجبور به اجرای‌آن باشد .

مردم در حال حاضر نمی دانند برای دریافت خسارت خوداز بیمه مستنکف و متخلف به چه مرجعی رجوع کنند و اصولا تخلف بیمه‌ها را چه مقامی باید تحت رسیدگی‌و تعقیب‌قراردهدوتنبیه وجریمه‌بیمه‌گر خلاف کار چیست ؟ این موضوع نیز یکی از مواردی است‌که هنوز مورد بررسی طراحان است‌واحتمالا تا موقع تقدیم طرح تکلیف آن روشن شود .

شرکت شبرنگ برای سرعت و صرفه‌جوئی در امور اداری عرضه میکند:

فتوکپی 3M «۳-اِم» آمریکا

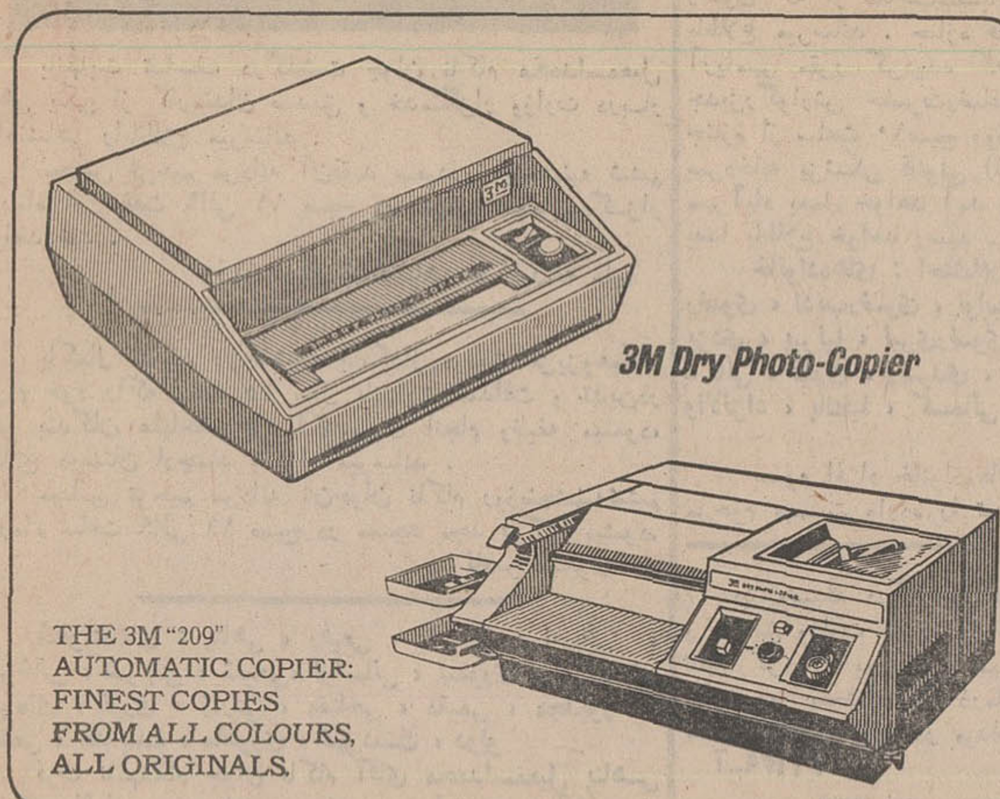

بدون هیچگونه مواد شیمیائی از تمام رنگها . جوهرها . نوشته‌های دستی. خودکار. مُهرواز عکسهای تمام‌رنگی روی کاغذ عالی‌کپی میدهد
فتوکپی (۳-اِم) آمریکا از کتاب . مجله . کاتالوك . بدون پاره کردن صفحات آن کپی میدهد.
فتوکپی (۳-اِم) آمریکا سریعترین و باصرفه‌ترین فتوکپی است
این حقیقتی است که در جهان ثابت شده است
شرکت شبرنگ تخت‌جمشید مقابل سفارت‌آمریکا - تلفن ۷۶۰۰۶۴

آگهی استخدام برای خدمت در تلویزیون گیلان ـ مرکز رشت
شرح در صفحه حوادث
۱ـ۲ ۵۸۷۰۰ـ آ

دعوت برای مصاحبه از داوطلبان مشاغل فنی و آمارگیری
شرح در صفحه ۱۲

برای شرکت در قرعه‌کشی این ماه
حساب تشکیل سرمایه بانک عمران
فقط ۲ روز فرصت باقی است

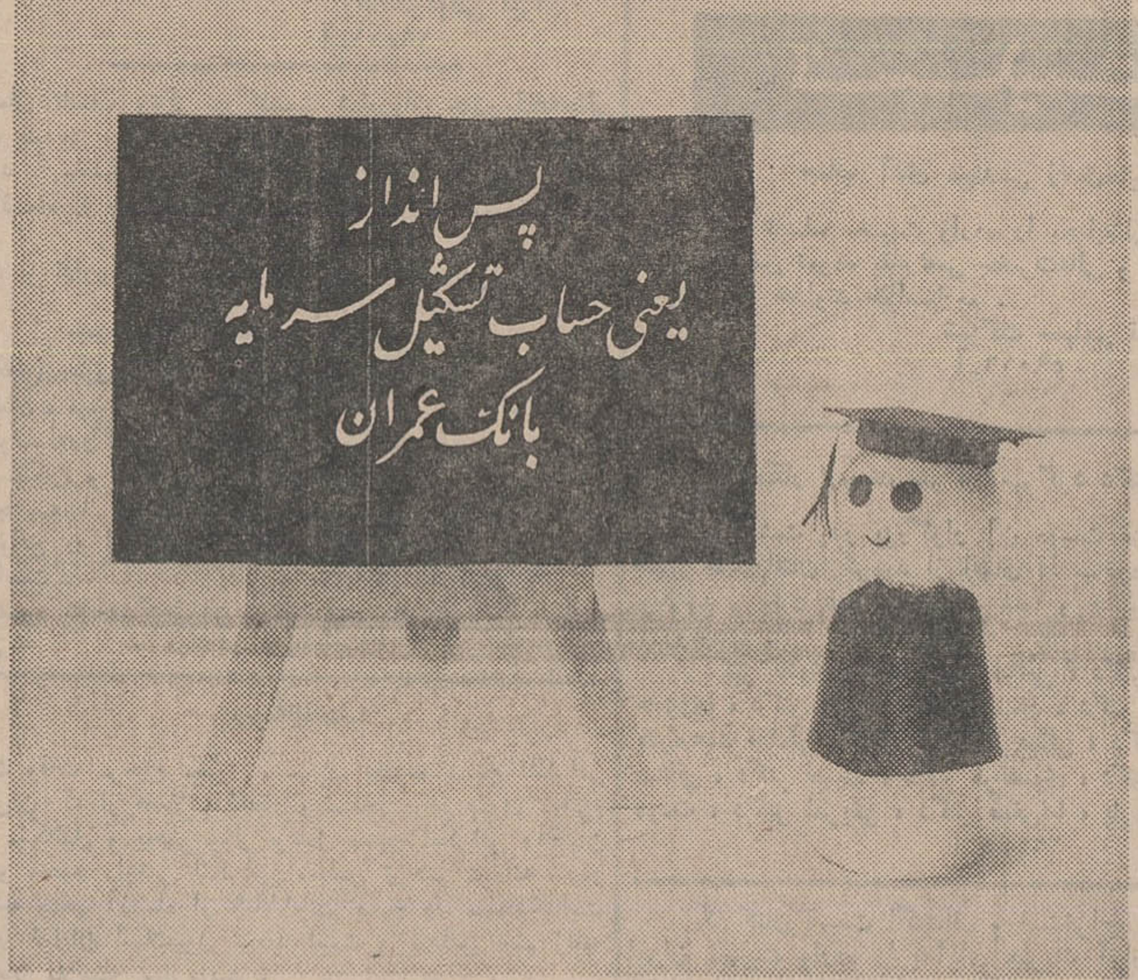

کاباره‌دانسینگ‌شکوفه‌نو
تقدیم میکند

مزین‌سنار
خواننده مشهور وارجمند ازکشور دوست «ترکیه» همراه باارکستر بزرك رادیو تلویزیون «آنکارا»
کاباره‌دانسینگ‌شکوفه‌نو
یکبار دیگر ازاستقبال‌گرم وپرشور دوستداران برنامه زوج هنرمند ... دوستاره ازکهکشان هنر ایران
حمیرا - پرویزیاحقی
صمیمانه تشکر نموده واتراکسیون جدید خودراکه‌گلچینی ازبرنامه بزرگترین کاباره‌ها وکازینوهای معروف‌بین‌المللی است عرضه نماید

«جوانان» مظهر تکامل مجله نگاری
درایران روزهای دوشنبه منتشر میشود

HAWI LUX
هاویلوکس
معتبرترین‌نام درصنعت‌رنگسازی

آگهی از طرف شرکت سهامی تلفن ایران
شرکت سهامی تلفن ایران از هرگونه ناراحتی که درنتیجه برگردان کابل طبعا متوجه مشترکان محترم می شود قبلاتاسف خود را ابراز داشته و بدین وسیله باطلاع میرساند ، قسمتی از کابل های منطقه زیر :
۱ـ شمالا به خیابان امانیه .
۲ـ شرقا به خیابان بلوار جردن .
۳ـ جنوبا به خیابان بلوار ناهید .
٤ـ غربا به خیابان پهلوی .
بعلت ضرورت فنی برگردان می شود ناگزیر شماره تلفن مشترکان محترم‌منطقه مزبور با شماره های جدیدی که دراختیار قسمت اطلاعات (۰۸) گذارده شده از روز ۱۰ر۹ر۴۸ تعویض خواهد شد .
شرکت سهامی تلفن ایران

آگهی از طرف شرکت‌سهامی تلفن ایران
شرکت سهامی تلفن ایران از هرگونه ناراحتی که درنتیجه برگردان کابل طبعا متوجه مشترکان محترم می شود قبلاتاسف خود را ابراز داشته و بدین وسیله باطلاع میرساند ، قسمتی از کابل های منطقه زیر :
۱ـ شمالا به خیابان شاهرضا .
۲ـ شرقا به خیابان حریرچیان .
۳ـ جنوبا به حدود پشت مجلس شورای ملی .
٤ـ غربا به میدان بهارستان و خیابان سازمان برنامه.
بعلت ضرورت فنی از تاریخ ۲۵ر۹ر۴۸ برگردان می شود و ناگزیر اختلالاتی بمدت ٤۸ ساعت د رارتباط تلفنی‌مشترکان محترم روی خواهد داد.
شرکت سهامی تلفن ایران

آگهی استخدام کارآموز
شرکت‌سهامی صنعتی‌وتولیدی ماشین‌سازی اراك
مرکز آموزش کارخانه ماشین سازی اراك‌به‌بیست نفرکار۔ آموز در رشته جوشکاری با شرائط زیر نام نویسی مینماید :
۱ـ داشتن برك خاتمه خدمت یا معافیت دائم (غیر پزشکی)
۲ـ حداقل پایه تحصیلات داشتن کارنامه سوم متوسطه
۳ـ سپردن ضامن معتبر
٤ـحداکثر سن ۲۵ سال
داوطلبین میتوانند جهت ثبت‌نام و کسب اطلاع به مرکز آموزش ماشین سازی اراك واقع در کیلومتر ٥ جاده اراك‌ـ قم مراجعه نمایند .
مرکز آموزش کارخانه ماشین سازی اراك
۱-٤ ۵۸۸۱۸-۱

روزنامه دیپلمات
چهارشنبه ها خواندنی است

روزنامه فردا
فردا منتشر میشود

شماره ٥٤
مجله نگین
منتشر شد