قصاب الجزایر در آستانه اعدام طرفدار مسلمانان شد!

اسلحه را زمین بگذارید و با استقلال الجزایر موافقت کنید!

ژوهو، معاون ارتش سری خطاب به ژنرال سالان نوشت:

هفتمین گزارش منصور تاراجی نماینده اعزامی اطلاعات را به الجزایر

در صفحه ۵ و ۷ مطالعه فرمائید

اطلاعات

سال سی و ششم ـ شماره ۱۰۸۱۸

چهارشنبه شانزدهم خردادماه ۱۳۴۱ تکشماره ۳ ریال

قاچاق وقدرت

حالا که نخست‌وزیر بصراحت درباره قاچاق صحبت می کند، بگذار ما هم بصراحت بگوئیم. که از بس با قاچاقچی بمسالمت رفتار شده و از بس قاچاقچی به تجری در جامعه ظاهر میشود واز بس قاچاق رائج است نام همه دستگاهها در امر قاچاق ملکوک است.

سرمقاله را در صفحه دوم بخوانید.

نخست‌وزیر به رئیس خبرگزاری آسوشیتدپرس گفت:

قبل از اصلاحات ارضی انتخابات انجام نمیشود

● **کسر بودجه ناشی از قرضه‌هاو اعتبارات خارجی است ودر آینده نزدیک یك عده دیگری از مقامات فاسد دولتی محاکمه خواهند شد**

● **بعضی از مقامات فاسد دولتی هنوز مشغول اعمال غیر قانونی خود هستند. اگر قبل از پایان اصلاحات ارضی انتخابات انجام شود، مالکین بزرك و فئودالها قدرت را در دست خواهند گرفت**

پرویز رائین رئیس خبرگزاری آسوشیتدپرس در تهران گزارش میدهد:

دکتر علی امینی نخست وزیر ایران در شب سیزدهمین مامزمداری خود دیروز اظهار داشت از هنگامیکه زمامدار دولت تقریبا ورشکسته‌ای گردید هرگز ثبات امروزی را در کابینه اصلاح طلب خود احساس نکرده بود.

نخست‌وزیر ایران ضمن مصاحبه‌ای که روز گذشته بارئیس خبرگزاری آسوشیتدپرس در دفتر کارش انجام داد اظهار داشت:

باوجود ۱۵۰ میلیون دلار کسر بودجه، معذلك دولت وی باموفقیت سرگرم تلاش برای غلبه باحادترین بحران اقتصادی ایران است. دکتر امینی اضافه کرد که اکنون دورنمای یك آینده درخشان تر برای اقتصاد ایران از هروقت دیگر مشهودتر است. نخست‌وزیر همچنین اظهار داشت که این کسر بودجه تا حدودی ناشی از قرضه‌ها واعتبارات خارجی است که بوسیله دولت های گذشته اخذ شده است

هنوز هم مشغولند

دکتر امینی ضمن بحث درباره مبارزه با فساد د ربعضی مقامات رسمی ودولتی بشدت انتقاد کرد واظهار داشت که آن ها هنوز هم اعمال غیر قانونی خود را دراداراتی مانند گمرکات ادامه میدهند.

منظور نخست وزیر ایران اشاره غیر مستقیمی به فعالیت های اخیر قاچاقچیان د رفرودگاه مهرآبادبود که محموله بزرگی از جوراب های نایلون بطور غیر قانونی وارد شده و بوسیله مدارك جعلی و جوازهای مجعول سیاسی از گمرك مرخص شده بود.

چهار میلیون تومان

محموله مذکور از پاریس ارسال

بقیه در صفحه هفدهم

طبق بخشنامه نخست‌وزیر:

اضافه مستمری واضافه حقوق بازنشستگی در سال جاری پرداخت نخواهد شد

● **وزارت دارائی بروامهای خارجی و داخلی و مقررات بازرگانی کنترل خواهد کرد**

بقیه در صفحه نوزدهم

جعل سند بنام سفارت انگلیس

سردسته باند قاچاقچیان مهرآباد که باجعل اوراق گمرکی بنام سفارت انگلیس

چهل میلیون ریال جوراب زنانه وزیرپوش وارد کرده بود دستگیر شد

● **دوتن از ماموران عالیرتبه سفارت انگلیس در گمرك مهرآباد حضور یافتند واعلام کردند که کالا های مورد بحث مربوط به سفارت انگلیس نیست**

● **سرپرست وزارت بازرگانی میگوید: تاحال دودسته بزرك از کارمندان گمرك مهرآباد تعویض و برکنار شده‌اند و به افراد نادرست ذره‌ای رحم نخواهم کرد**

همانطوریکه روز گذشته اطلاع دادیم هفته گذشته بیش از یك تن کالا از قبیل جوراب نایلون وزیرپوش زنانه وگل مصنوعی و پاکت های سولفال که بنام سفارت انگلیس جعل شده بود از طرف مامورین گمرك مهر آباد کشف گردید.

ترتیب کشف این بود که یکی از مخبرین گمرك که اسم اوفاش نخواهد شد موضوع را به آقای داراب پور رئیس گمرك محلی فرودگاه اطلاع میدهد.

آقای داراب‌پور موضوع را باطلاع رئیس گمرك مهرآباد میرساند و رئیس گمرك مهرآباد بلافاصله مطلب را تلفنی به آقای کاظیمه سرپرست وزارت بازرگانی اطلاع میدهد.

همانروز وزارت بازرگانی جریان را به

بقیه در صفحه هفدهم

مدیر عامل ژاپنی بانك ایران و ژاپن کشته شد

دیشب در یك حادثه اتومبیل در جاده قزوین ـ کرج سه نفر از کارمندان عالیرتبه بانك که دو نفر آنها ژاپنی می باشند بسختی مجروح شدند و مدیر عامل ژاپنی بانك کشته شد.

شرح در صفحه حوادث

جنوده (سربازان ارتش آزادیبخش الجزایر) در قلب صحرا هم به‌دشمنان امان نمیدهند در این عکس عده ای از آنها در پشت سنگرها دیده میشوند.

● **سرنوشت ژنرال ژوهو مبهم است و گزارش دقیقی از اعدام و یا عفو وی تاکنون در دست نیست**

● نخست وزیر فرانسه خطاب به نمایندگان مخالف استقلال الجزایر گفت شما دلتان برای منافع از دست رفته می‌سوزد

● **پارلمان فرانسه از استیضاح دولت پشتیبانی نکرد و بحکومت «پمپیدو» رای اعتماد داد** در صفحه ٤

دومین قسمت وپایان نظریات آقای مهدی فرخ اولین وزیر صناعت ایران

طلسم ذوب آهن را باید باطل کرد

ایران برای تامین استقلال صنعتی خود باید کارخانه ذوب آهن داشته باشد و متصدیان کنونی نباید خود در اجامع معلومات بدانند

● **فروهر وزیر صناعت بعدی بدون آنکه دلیل موجهی داشته باشد، محل کارخانه را از امین آباد به کرج منتقل کرد**

دماك كروپ كه ۳۱ میلیون تومان در آنزمان بایران بدهکار بود، هر روز به عنوانی وقت مملکت را تلف کرد تاچاله پولهائی را که گرفته است، پر کند

در شماره گذشته قسمتی از تاریخچه ذوب آهن ایران که خبرنگار ما موفق شده بود ضمن تماس با آقای مهدی فرخ اولین وزیر صناعت ایران بدست آورد، باطلاع خوانندگان عزیز رسانیدیم و اینك قسمت آخر این ماجرای نافرجام بنظر شما میرسد:

آقای مهدی فرخ در دنبال سخنان خود گفت انتقال محل کارخانه ذوب آهن از امین آباد بکرج برای من باور کردنی نبود در آن موقع کنار گود بودم اما زحماتی که در این راه کشیده بودم و بخصوص نتایجی که بدست آمده بود مرا وادار کرد که فروهر وزیر صناعت راملاقات بکنم از او سئوال کردم که چرا ذوب آهن را بکرج میبرید، امین آباد ازهرجهت شایستگی دارد وموقعیت آن دقیقا مورد بررسی قرار گرفته است، فروهر دلیل صحیحی برای انجام این کار نداشت ولی خود را موظف میدانست که امین آباد را تخلیه کند و بکرج برود.

بقیه در صفحه نوزدهم

آمادگی پزشکان ایرانی برای عزیمت به الجزایر

باطلاع صلیب سرخ بین المللی رسید

● **خبر تشکیل کمیته ملی کمك بالجزایر واستقبال مردم ایران طی تلگرافی بوزارت اطلاعات الجزایر اعلام گردید**

● اولین جلسه هیئت عامله کمیته ملی کمك به آسیب دیدگان الجزایر روزشنبه تشکیل میشود

همانطور که باطلاع خوانندگان معترم رسانیدیم در جلسه پرشور عصر دوشنبه که بمنظور کمك بمردم الجزایر با حضور عده‌ای از شخصیت ها و رجال و مردم نوعدوست وچند تن از مقامات رسمی از جمله آقایان شهردار تهران، دادستان تهران، رئیس اطاق بازرگانی، رئیس کانون وکلای دادگستری، مدیرعامل شیرو خورشید سرخ، دبیر کل شیر خورشید سرخ، دادستان محکمه انتظامی قضات، رئیس دادگاه دیوان کیفر و عده دیگری از شخصیتها که قبلا

بقیه در صفحه هفدهم

یك هواپیمای سمپاش دیگر سقوط کرد و متلاشی شد

● **خوشبختانه خلبان هواپیما آقای معینی فقط جراحت مختصری برداشته است**

آخروقت امروز خبرنگار مادر اصفهان تلفنی گزارش داد ساعت نه صبح امروز یك فروند هواپیمای سمپاش متعلق بوزارت کشاورزی که بدرخواست اهالی برای سمپاشی به بخش ریز اصفهان آمده بود بعلت نامعلومی سقوط کرد و بکلی متلاشی شد.

خوشبختانه خلبان هواپیما بنام آقای معینی زنددراین سانحه جراحت مختصری برداشته است که تحت معالجه قرار گرفته است.

این چندمین حادثه‌ایست که طی سال جاری برای هواپیماهای سمپاش وزارت کشاورزی روی میدهد.

محاکمه دانشجوی ایرانی درآمریکا آغاز میشود

استونس پوئینت ـ ویسکانسین ـ آسوشیتد پرس ـ ه‌ژوئن

امروز دادگاه بخش استونس ـ پوئینت به یك دانشجوی ۲۷ ساله ایرانی بنام مجیدامینی که متهم است یك دهقان امریکائی رادر جریان یك زد و خورد با ضربت بطری آبجو به قتل رسانیده دستور داد تا خود را برای حضور در دادگاه آماده

بقیه در صفحه آخر

برای دادن تقاضای وام امروز

دوهزار نفر ببانك رهنی مراجعه کردند

● **از پنج صبح امروز چندین صف طولانی ازمردم درمقابل بانك تشکیل شده بود تا تقاضای خودرا به بانك بدهند**

امروز نیز شعبه مرکزی بانك رهنی تقاضا های وام تعمیرات و تکمیل خانه از مردم دریافت نمود. دریافت تقاضای وام از دیروز آغاز گردید و جمعا در حدود ۶۰۰ تقاضا در شعبه مرکزی دریافت گردید.

گزارش خبرنگار ما حاکی است که امروز کثرت جمعیت در بانك رهنی بقدری زیاد بود که تاکنون کمتر دیده شده است.

مقامات بانك رهنی متقاضیان امروز شعبه مرکزی را به متجاوز از ۲ هزار نفر تخمین میزنند که از این عده تا آخر وقت اداری امروز در حدود ۱۸۰۰ تقاضا دریافت شد. از سایر متقاضیان وام های ساختمانی نیز به تدریج تقاضای وام پذیرفته میشود.

از ساعت پنج بامداد امروز سیل جمعیت بسوی شعبه مرکزی بانك رهنی هجوم آوردند تا هر چه زودتر نوبت بگیرند.

از موقعی که بانك کار خود را آغاز کرد صف های جمعیت بداخل بانك هدایت شد و سالن های بانك مملو از صف‌های جمعیت متقاضی گشت.

اجتماع متقاضیان وام در مقابل بانك رهنی

در داخل این صف ها از همه جور آدم وجود داشت ولی اکثریت با افراد کم بضاعت بود.

فدراسیون کشتی طی نامه‌ای که به کمیته ملی المپیك نوشته میگوید: در لیست تعیینی فدراسیون دست برده‌اند

درشماره دیروز به اطلاع خوانندگان عزیز رسید که تغییراتی که در لیست پیشنهادی فدراسیون کشتی برای اعزام هیئت ورزشی ایران بمسابقات جهانی امریکا داده شد موجب اختلاف نظر گردیده و سرپرست فدراسیون کشتی از خود سلب مسئولیت نموده است.

این اختلافات بیشتر بعلت انتخاب آقای لطیفی بسمت داور اعزامی پیش آمده است امروز خبرنگار ورزشی ما اطلاع حاصل کرد که از طرف فدراسیون کشتی نامه ای باین شرح به کمیته ملی المپیك ایران فرستاده شده‌است.

«فدراسیون کشتی ایران برابر وظائف مربوط هیئت سرپرستی را انتخاب و بریاست سازمان و کمیته المپیك گزارش نموده متاسفانه صورتی که بشرفعرض مبارك شاهنشاه رسیده وتصویب گردیده با لیست فدراسیون کشتی مغایرت دارد و چون بیش از یکهفته باعزام تیم کشتی ایران باقی نمانده خواهشمند است مقرر فرمایند موضوع را رسیدگی نموده و نظریه مجدد را جهت اجرا ابلاغ فرمایند».

همچنین امروز متن نامه ای که از طرف داوران فدراسیون کشتی نسبت بترکیب اکیپ ورزشی ایران به پیشگاه شاهنشاه نوشته شده است منتشر گردید. این نامه را آقایان مهدی نیکخو داور بین‌المللی، مرتضی اخوت نصرت‌الله شعبانخانی، محمود ملا قاسمی، مهدی یعقوبی، منصور رحیمی منصور رئیسی، محمد علی خجسته‌پور حسین عرب وناصر گیوه‌چی داوران درجه یك امضاء کرده اند. در این نامه تقاضا شده است که به تغییراتی که در ترکیب هیئت اعزامی کشتی داده شده رسیدگی شود.

اظهارات لطیفی

امروز سرپرست فدراسیون کشتی بخبرنگار ما گفت: در لیستی که ما داده ایم بدون اینکه فدراسیون رادر جریان بگذارند تغییراتی داده اند که باعث سرو صدا شده است و بایداز طرف کمیته ملی المپیك ایران باین موضوع رسیدگی شود.

خبرنگار ما سپس برای اطلاع از نظریات تیمسار سرلشگر ایزد پناه رئیس سازمان تربیت بدنی مراجعه کرد ولی رئیس سازمان در مسافرت بود بهمین جهت خبرنگار ما به آقای لطیفی که ورود نام او در اکیپ ورزشی کشتی موجب این جنجال شده است مراجعه کرد. آقای لطیفی اظهارداشت: چون من داور بین‌المللی هستم و فدراسیون کشتی جهانی نیز در دعوت نامه ذکر کرده است داور بین‌المللی همراه تیم باشد تیمسار ایزد پناه بمن پیشنهاد مسافرت بامریکا راداد ومن هم قبول نمودم و در اینمورد هیچگونه توضیح دیگری هم ندارم.

خبرنگار ما در گزارش خوداضافه می کند که وضع متشنج فدراسیون کشتی و اختلافاتی که اینك بوجود آمده برای تیم کشتی ایران که باید یکهفته دیگر در مسابقات بین‌المللی شرکت کند خطرناك تلقی می شود واینك محافل ورزشی منتظر بازگشت تیمسار ایزدپناه هستند تا بجنجال فعلی خاتمه داده شود.

روغن نباتی جهان

جهان

آشپزخانه ارزان زه در ۱۰ اقسط

نمایشگاه خیابان شمیران ایستگاه عوارضی ۷۱٤٦۰

پاسخ بانك ساختمانی به آقای داود معنوی

شرح درصفحه نهم

به به چای جهان

پشمبافی جهان

فروشگاه: بوذرجمهری غربی

جریان روز

قاچاق و قدرت

بنطق آقای نخست‌وزیر درباره گمرك که‌حتما آنرا خوانده‌اید و میدانید به‌کشف حقایقی درباره قاچاق واوضاع گمرکات منتهی شد باید یك نمره خوب‌داد، زیرا که‌این نطق دوصفت خوب زمامدار را حاکی بود، یکی صراحت ودیگری تبری از تعصب .

شاید یکی ازنطقهای خوب دوره زمامداری امینی همین باشد، وشاید یکی ازصفات خوب دکترامینی که‌گاهی تجلی میکند همین است که‌او از اظهار و تکرار عیوب دستگاه ابا ندارد. همین گمرك را همه مردم میدانند چه جورجائی است وهرکس شخصا ندیده باشد آنچه باید درباره گمرك بداند ازدیگران شنیده ،من نمیدانم چه‌عیبی دارد اگر نخست‌وزیر هم مثل همه‌مردم چیزی را که‌در باره گمرك میداند بگوید تااقلا مردم بدانند که نخست‌وزیر هم میداند و دولت از پشت گوش خود غافل نیست .

یك رسوم بسیار بدی که‌متاسفانه میان ما هست عادت به‌حفظ‌ظاهر است . وقتی اروپا نیز بسختی دچار این مرض بود یعنی فساد، سوء اخلاق، آشفتگی، تعدی درهمه جا شایع بود امااگر کسی آنرا بزبان می‌آورد بقناره‌اش میکشیدند . بنابراین بود که‌فساد باشد امااسمش نباشد . ظلم باشداماکسی نگوید هست، اخلاق جامعه منحط باشد اما این انحطاط زیرماسکی از فریب وریا وتصنع پنهان بماند .

مردان آزاده چه مبارزه ها کردند وچه رنجها کشیدند تااین تب دراروپا تخفیف یافت، وحالا مابااین تب دچارشده‌ایم. همه‌میدانند که در دستگاه اداری چه‌خبراست اما کسی نباید بگوید مبادا ازاعتبار دستگاه کم‌شود. مسلمان، دستگاه فاسد چه‌اعتباری دارد که کم‌شود. دستگاهی که‌خودش به‌آبرومقید نیست‌من‌چرا جوش‌آبروی‌آن‌بزنم ؟

آقای دکترامینی میگوید بعضی ها هستند بخیال اینکه ما میترسیم مبادا درآمد گمرك کم‌شود تصور میکنند از تعقیبشان دست‌برخواهیم داشت . همینطور هم بعضی هستند که‌میگویند دولت از ترس آبروی خودش بکار ما کارنخواهد داشت. ببینید حفظ ظاهر وترجیح مصلحت برعدالت چه سنگر مطمئنی ازبرای فاسد تعبیه کرده است. بگذارید این سنگرها بشکند تاپناهگاهی برای فاسد باقی نماند .

حکایت عجیبی است. دولت از دست تنگی مینالد، مردم نان‌خالی بزور گیرمی‌آورند ،بازار راکد است ، خزانه‌پول‌ندارد ، چرخ‌مملکت بخاطر بی‌پولی باشکال میچرخد آنوقت شماسری بمحافل شبزنده‌داری در تهران بزنید، ببینید چطور پول سبیل وبی‌مقدار استو مشت مشت خرج‌تجمل وعیاشی و تشخص فروشی میشود. اگرشما خیال کنیداین پولها از جیب اشراف زاده یاکارمند درجه یك دولت بیرون می‌آید خیال باطلی‌است . این‌پول راقاچاقچی ،دلال، مامور گمرك ومامورینی ازاین قبیل خرج میکنند که‌جمع‌درآمد مشروعشان ازپانصد تومان در ماه تجاوز نمیکند، اماشبی دوهزار تومان خرج میز میدهند .

تجارت این مملکت دارد فنا میشود بخاطرآنکه قاچاق بیدادمیکند. دولت زیربار کسربودجه کمرش تاشده برای خاطر آنکه راههای‌عواید گمرك بسته‌است، عوضش راه قاچاق بازاستو قاچاقچی پولش ازپارو بالا میرود. ماچند روزپیش درباب بنادر وسواحل جنوب گفتیم گمرك جنوب قدرتش برای له‌کردن وتسمه کشیدن ازگرده‌عمله وفعله بوشهری صرف میشود واز آنطرف قاچاق پدر بنادر را سوزانده است ، آقای دکتر امینی، چرا برای جلوگیری از قاچاق جنوب اقدام قاطع نمی‌کنیدو چرا نمی‌پرسید قاچاقچی درسایه حمایت چه‌اشخاصی در بنادر کارمیکند؟

پول در قاچاق، مقام درقاچاق، رفاه‌درقاچاق، پناه درقاچاق ،اگر خلاف این فرض ثابت‌نشود ودولت نشان ندهد که‌پای رسیدن بحساب قاچاقچی ازبزرك وکوچك ودست اول ودست آخر ایستاده استهر کس دستش برسد و قاچاق نکند در عقلش تردید باید کرد .

دیروز فاش شدکه‌باسم یك سفارتخانه خارجی چندین صندوق قاچاق درفرودگاه کشف شده است، امادر حاشیه همین خبر میخوانیم که‌اختلاف عوامل اصلی وفرعی ودرگیرشدن کسانی که‌در این قاچاق دست داشته‌اند آنرا لوداده‌است والااگراین اختلاف پیش نیامده بود شاید این‌چند صندوق قاچاق هم‌بدنبال صندوقهای بیشمار دیگر از گمرك خارج میشد وببازار میرفت .

من‌حتی شنیده‌ام گاهی برای آنکه قاچاق عمده‌ای ردشود باند قاچاقچی یك‌قاچاق جزئی را عمدا لومیدهد و هنگامیکه دستگاه سرگرم آن قاچاق کوچك‌است قاچاق بزرك بمقصد میرسد .سهل است که شنیده‌ام این کارهم باتبانی مامور قاچاق بگیر صورت میگیرد یعنی هنگامیکه مثلا از دستگاه مرکزی اطلاع میرسد قاچاقی در فلان راه حمل میشود مامور و قاچاقچی زدوبند میکنند و آن قاچاق جزئی را بدام میاندازند برای آنکه بگویند قاچاق راگرفتیم و قاچاق کلی بسلامت بگذرد .

حالاکه قرار برصراحت است ونخست‌وزیر بصراحت درباره قاچاق صحبت میکند بگذارید ماهم بصراحت بگوئیم که‌ازبس با قاچاقچی بمسالمت رفتار شده واز بس قاچاقچی به‌تجری درجامعه ظاهر میشود و ازبس قاچاق رواج‌استنام همه دستگاهها ازبالا تاپائین ، چه‌بیگناه و چه باگناه، در امر قاچاق ملکوك استو مردم میگویند قاچاق درقبضه چنان قدرتهائی است که‌اگر کسی جرات تجاوز بحریم قاچاقچی‌بکند، درهر مقامی باشد او را بزمین میکوبند .

دولت‌باید درباره قاچاق چنان عمل کند که‌مردم بدانند مافوق‌قدرت قاچاقچی هم قدرتی هستو آن قدرت دولت است وقانون .

دفتر اسنادرسمی شماره ۲۴۱ تهران

به تصدی آقای محمد معانی فیض گلپایگانی در تاریخ ۴۱ر۳ر۱ به نشانی دروازه شمیران اول خیابان بیست متری روبروی منزل مرحوم سیدالعراقین افتتاح گردید.

اسمعیل هدایتی ۳ـ۱

کانون فرهنگی جمارانی

دوره جدید کلاسهای شبانه آموزشگاه ایران باستان را از تاریخ اول تیرماه آغاز میکند

نام نویسی از بیستم خرداد شروع میشود ـ خیابان ژاله ـ نزدیك آب سردار ـ تلفن ۳۲۰۴۷

تاریخ ادیان

تألیف :

دکتر علی اکبر ترابی

باحتمال قوی نخستین اثری است درباره ادیان بزرگ و اعتقادات اقوام که باروشی مخصوص دربان فارسی نوشته شده است

۲۰۰ ریال

اقبال

EQBAL

آگهی ثبت کل

دفتر خانه اسنادرسمی شماره ۲۵۹ تهران بتصدی آقای علی صدری از تاریخ ۴۱ر۳ر۸ درخیابان فرح آباد اول چهارصد دستگاه مقابل داروخانه فرح افتتاح گردیده است .

معاون ثبت‌کل‌وسرپرست ثبت‌تهران

۳ـ۳ آ ـ ۵۳۰۰

خبر دارید

تاریخ جنایات خاندان بنی‌امیه بسیار شیرین و خواندنی است، این وقایع عجیب باقلم شیرین دانشمند فرزانه آقای شمس گیلانی‌تالیفو درکلیه کتابفروشیهای طهران‌موجود است .

۱) ٤٥٤٥ آ

سپاسگزاری

از خویشان و دوستان‌وهنرمندان و موسیقی دانان عزیز که هنگام بستری بودن در بیمارستان نجمیه برای عمل جراحی از من دلجوئی و عیادت کردند سپاسگزارم و اگر بواسطهٔ ضعف و نقاهت نتوانم باین زودی ازآنان بازدید و حضوراظهار تشکرکنم معذرت میخواهم .

روح‌الله خالقی

دکتر معانی

امراض مقاربتی ـ مجاری ادرار ـ معالجه قطعی سوزاك تازه و کهنه ـ ورم پروستات و سستی و ناتوانی ـ ضیق مجرا امراض زنانه خیابان فردوسی مقابل بانکملی مرکز

پیدا کننده کیف‌اینجانب خواهشمندم باتسلیم آن به نمایندگی اطلاعات تهران نو متشکرم فرمایید.

بیوك دنبلی

شاعری دیرآشنا

تازه‌ترین‌اثر **علی‌دشتی** منتشرشد

انتشارات امیرکبیر ـ خیابان شاه‌آباد وناصرخسرو

دندان وزیبائی

دندان علاوه براینکه یکی ازاعضای مهم وحساس بدن بشمار میرود در زیبائی وبخصوص سلامت شما تأثیر فراوانی دارد .

کلنیك دندانپزشکی

دکتر سیروس

مجهز به مدرن ترین و آخرین وسائل دندانپزشکی نظیر (اراتور) جهت چرخ کردن دندانهای حساس بدون احساس کمترین ناراحتی وهمچنین تهیه پلاکهای کرم کوبالت (دندانهای بدون لثه) معالجهٔ قطعی پیوره ـ تغییر رنگ لثه های بدرنگ و درصورت لزوم کشیدن سخت ترین دندانها بدون احساس کمترین درد و ناراحتی .

دکتر سیروس اول خیابان شاه ـ چهارراه یوسف‌آباد

شماره ۲۸۶ تلفن ۴۳۷۵۰

پذیرائی : از ساعت ۴٫۳۰ الی ۸٫۳۰ بعدازظهر

یك‌فرصت کم‌نظیر برای شیك پوش‌ها..

یك‌دست‌لباس‌شیك‌تابستانی پیرایش از بهترین و خوشرنگترین پارچه . با آخرین مد امسال و در طرحهای گوناگون فقط :

۱۶۵تومان

پیرایش اول‌لاله‌زار

کلاسهای تابستانی جهان کودك

زیر نظر هرمز پیشوائی

بااعلام برنامه‌های شنا ـ انگلیسی ـ سرافیك ـ نقاشی ـ موزیك ـ رقص ـ فیلم کلاسهای تقویتی برای سه ماهه تابستان و سال تحصیلی آینده ثبت‌نام میکند. برای نام نویسی وکسب اطلاعات بیشتر بدفتر کودکستان ودبستان مراجعه فرمائید . وسیله ایاب و ذهاب آماده است.

خیابان پهلوی ـ بالای سینما رادیو سیتی ـ کوچهٔ فیروزگر ۱ـ٤ آ ـ ٤٣٨٧

مجالس ترحیم و یادبود

باکمال تاسف و تألم فوت جوان ناکام **ابوالفضل سپاسی آهوئی** کارگر برق‌فیروزعموزاده خودرا که در اثر برق‌گرفتگی درگذشته است باطلاع دوستان و همکاران آنمرحوم و فامیل محترم میرساند مجلس ختم مردانه مرحوم مذکور از ساعت ۳ الی ٦ بعد از ظهر روز پنجشنبه ۱۷ خرداد ماه ٤۱ در مسجد حجت واقع در میدان سرآسیاب دولاب و ختم زنانه در منزل مسکونی اینجانب واقع در خیابان کرمان کوچه سید کاظم منعقد می باشد .

محمد سپاسی آهوئی

کارکنان شرکت سهامی الکتریکی فیروز با عرض‌تسلیت به خاندان آنمرحوم از دوستان و آشنایان تمنی دارند با شرکت در مجلس ختم روح آنمرحوم‌را شاد فرمایند .

کارکنان شرکت سهامی الکتریکی فیروز

حادثه ناگوار را بخانواده آنمرحوم بویژه همکارانش تسلیت می گوئیم .

باکمال تاسف فوت نابهنگام مرحومه بتول در تهران همسر آقای برازنده مقیم‌زاهدان همشیره حاجی محمد حسن کریم‌زاده را باطلاع دوستان میرساند مجلس ختم آن مرحومه ساعت ٥ الی ۷ بعد از ظهر پنجشنبه ۱۷ر۳ر٤۱ در مسجد ارك برگزار خواهد بود .**حاج محمد حسن کریم زاده ـ حاج عباس اخوت وپسران ـ رضا کریم زاده ـ حسین کریم زاده کازرانی ها ـ حاج ابوالقاسم سالاری ـ حمید کسنومه**

بعموم‌بازماندگان آنمرحومه مصیبت‌وارده را تسلیت میدهیم

خانواده های روحی ـ شهمیرزادی ـ هادوی ـ غفاری ـ علائی عبادی ـ با کمال تاسف‌فوت‌مرحوم**حاجی روحی** رادرشهمیرزاد باطلاع دوستان و آشنایان‌و همشهریان‌گرامی میرساندمجلس ختم آنمرحوم روز پنجشنبه از ساعت ۹ الی ۱۱ صبح‌درمسجد ارك برگزار خواهد شد .

حاج یوسفعلی شهمیرزادی ـ حاجی علی عبادی ـ غلامعلی غفاری ـ حسین روحی ـ حسن هادوی ـ حاج علی حسین شهمیرزادی ـ حاج زین‌العابدین وفائیان ـ حاج یوسفعلی‌روحی ولی‌الله روحی ـ محمد کاظم روحی ـ غلامحسین روحی ـ ناصرالدین روحی ـ محمد تقی روحی ـ محمد علی روحی ـ محمد علائی ـ علی‌اکبر علائی

بعموم‌بازماندگان آنمرحوم مصیبت‌وارده‌را تسلیت‌میدهیم

بانهایت تاسف درگذشت ناگهانی **بانو احترام سمیعی** همشیره جناب آقای انوشیروان سمیعی‌را باطلاع اقوام و دوستان میرساند مجلس ختم مردانه از ساعت ٤ تا ٦ بعداز ظهر روز پنجشنبه ۱۷خرداد در مسجد مروی خیابان ناصر خسرو و ختم زنانه نیز همان وقت در خیابان شمیران‌بالای بی سیم ایستگاه منصف مقابل تعمیرگاه فورد آلمانی خیابان مدرسه امریکائی کوچه لاله کاشی ۱۱منعقد می باشد .

خانواده های سمیعی ـ جانسپار ـ دبیری ـ رسولی ـ نقره‌ای ـ قاضی زاده ـ پور قدیری

بعموم‌بازماندگان آنمرحوم مصیبت‌وارده را تسلیت میدهیم

خانقاه صفی‌علیشاه درگذشت مرحوم **آقای غلامرضامظفر مظفرالملك** را باطلاع آقایان اخوان و آشنایان میرساند مجلس ترحیم آن مرحوم روز پنجشنبه ۱۷خرداد از ساعت ٥ تا ۷ بعد از ظهر در خانقاه صفی علیشاه‌واقع در خیابان خانقاه منعقد خواهد شد .

دفتر انجمن اخوت

بمناسبت فوت مرحومه مغفوره **بانو علویه** متعلقه جناب آقای حاج عباسعلی جدی را که از بانوان متدینه بودند باطلاع کلیه دوستان بخصوص هیئات حسینی‌میرساندمجلس‌ختم‌آنمرحومه ازساعت ٥ الی ۷ بعد از ظهر روز پنجشنبه ۱۷خرداد ماه در مسجد مرحوم شیخ‌عبدالحسین (معروف به‌آذربایجانیها)منعقد می گردد .

از طرف آذربایجانیهای مقیم تهران**الحاج آقا بزرك‌ابوحسین**

بانهایت تاسف و تاثر فوت مرحومه متعلقه آقای حاج عباسعلی جدی (شعله)را باطلاع اقوام و آشنایان میرساند . مجلس ترحیم مردانه ازساعت٥الی ۷ بعد از ظهرروزپنجشنبه ۱۷ خرداد در مسجد مرحوم شیخ‌عبدالحسین(معروف به آذربایجانیها)منعقد و مجلس ختم زنانه بعد از ظهر همانروز در منزل آنمرحومه واقع در خیابان ری خیابان ادیب‌الممالك کوچه خباز ها برگزار خواهد شد .

خانواده های **جدی ـ مبلغ حسینی ـ کاظمی ـ اسکوئی ارژنگی ـ عباسعلی‌زاده ـ امینی ـ دستمالچی ـ چرندابی ـ پورعظیما ـ نوری ـ جدیکار ـ حاجی‌زاده ـ فرهنك**

بعموم‌بازماندگان آنمرحومه مصیبت‌وارده را تسلیت میدهیم

با کمال تاثر درگذشت **بانو کبری غفوری شهمیرزادی** خواهر رجبعلی غفوری‌را باطلاع دوستان و آشنایان میرساند مجلس ترحیم روز ٥ شنبه ساعت ٥ الی ۷ بعد از ظهر ۱۷ر۳ر٤۱ در مسجد انصار خیابان هدایت چهارراه صفی علیشاه و مجلس ترحیم زنانه در همان ساعت و روز درمنزل شخصی آنمرحوم دروازه شمیران خیابان خورشید کوچه وزیری پلاك ۳۱۹ برگذار خواهد شد .

رجبعلی غفوری ـ حاجی باقر علی دلدار ـ حسن‌غفوری شهمیر زادی ـ عبداللهی ـ غفاری ـ جوادی ـ فراهت ـ خسرو اصغری ـ اسمعیل عقیلی ـ علائی

آ ـ ٤٥٢١

بعموم‌بازماندگان آنمرحومه مصیبت‌وارده‌را تسلیت میدهیم

با کمال تاسف درگذشت‌شادروان مادرمان**نازبانو کیخسرو کاوسی** را در یزد باطلاع عموم آشنایان ودوستان میرساند پرسه آن شادروان در روز پنجشنبه ۱۷ر۳ر٤۱ از ساعت ٤ الی ۷ بعد از نیمروز در آدریان واقع در خیابان استالین برگزار می گردد .

دینشاه کاوسی ـ دکتر جمشید کاوسی ـ دکتر کیقباد کاوسی ـ کیخسرو کاوسی ـ بهرام‌ایرانی ـ تیراندازپورایران مهربان کاوسی

بعموم‌بازماندگان آنمرحومه مصیبت وارده راتسلیت میدهیم

بدینوسیله باطلاع اقوام و دوستان و آشنایان میرساند هزینه برگزاری‌یادبود چهلمین‌روز درگذشت مرحوم شادروان جهانگیر مراد(حسام‌السلطنه) به امور خیریه واگذارگردید .

سرهنك هوائی محمود مراد

خانواده های انتظامی ـ ایمن ـ صیرفیان ـ عابدین پور ـ مکاره چی ـ امیری ـ تقی‌زاده ـ سلیمی ـ رسولی

بانهایت تاسف فوت ناگهانی مرحوم مغفور**آقای موسی انتظامی** ابوی آقایان احمد انتظامی ـ مهندس محمد انتظامی ـ مهندس یعقوب انتظامی را بدینوسیله باطلاع فامیل وآشنایان میرساند مجلس ترحیم مردانه روز پنجشنبه ۱۷خرداد ماه (۱۷ر۳ر٤۱) مطابق چهارم محرم‌الحرام ازساعت ٤ تا ۷بعداز ظهر در مسجد امامزاده زید (بازارچهارسوق کوچك)و مجلس ترحیم‌زنانه همانروز عصر در منزل شخصی آنمرحوم خیابان ایزنهاور خیابان دامپزشکی (بیات) خیابان صالحی کاشی۶۱ برگزار خواهد شد .

بعموم‌بازماندگان آنمرحوم مصیبت‌وارده‌را تسلیت‌میدهیم

خانواده های **شریفی منفرد ـ کاظمی ـ شریفی ـ ایرج‌پناه زعیم ـ درویشیان ـ لواسانی ـ خالقی ـ شهسواری ـ شریفی نارانی راهنما**

باطلاع خویشاوندان و آشنایان میرساند چون روز پنجشنبه ۱۷خرداد ماه مصادف با هفتمین شب وفات مرحوم شادروان **علی شریفی منفرد** کارمند وزارت دربار شاهنشاهی می باشد لذا مجلس یادبودی ازساعت ٤ الی ٦ بعد از ظهر در آرامگاه آنمرحوم واقع در امامزاده عبدالله برقرار می‌باشد متمنی است باتشریف فرمائی خود روح آنمرحوم را شاد فرمائید .

وسیله ایاب‌وذهاب ازساعت۳ بعدازظهردرمنزل آنمرحوم آماده است.

بانهایت تاسف فوت جانگداز وناگهانی **حاج‌رجبعلی نیك‌شیم** را باطلاع فامیل و دوستان میرساند مجلس ترحیم مردانه روز پنجشنبه ۱۷ر۳ر٤۱ازساعت ٤ الی ٦ونیم‌بعداز ظهر در مسجد قائم واقع در خیابان سعدی شمالی بر قرارو مجلس ختم زنانه در همانروز وساعت در منزل آنمرحوم‌واقع در خیابان شمیران کوچه عتیقه چی کاشی ۳۱۷ منعقد میباشد

نیك شیم ـ نیك‌قدم ـ لواسانی ـ صالحی نیا ـ لولاآور ـ زاهدی ـ فاضلی ـ زمردیان ـ نجم کوشا ـ کوشیاری ـ صدقی نژاد ـ معتمدی ـ نشاط ـ مهاجری ـ مصطفوی ـ خالقی ـ قهرمانی ویژه نژاد ـ بسیجی ـ زرکشیان ـ بی‌آزار ـ فدوی

بعموم‌بازماندگان آنمرحوم مصیبت‌وارده‌را تسلیت‌میدهیم

بمناسبت چهلم فوت مرحومه **حاجیه نگارخانم‌هاشمیان** روز پنجشنبه ۱۷خرداد ماه ازساعت ٦ الی ۹ بعد از ظهر مجلس تذکر مردانه در (خیابان شمیران قدیم ـ ایستگاه مینا ـ کوی بهروز منزل حاج حسین هاشمیان)وبعد از ظهر جمعه ۱۸خرداد در مزار آنمرحومه در صحن مطهر قم منعقد است از فامیل و دوستان محترم تقاضا دارد برای شادی روح آن مرحومه با شرکت در مجالس فوق قرین امتنانمان فرمایند.

حاج حسین هاشمیان ـ دکتر حسن هاشمیان ـ علی‌هاشمیان

بقیه آگهیهای ترحیم وتسلیت درصفحه ۱۷

صفحه۳ـ اطلاعات
چهارشنبه ۱۶ خرداد
ماه ۱۳۴۱ـ
شماره ۱۰۸۱۸

انتشار مطالب مربوط بمذاکرات محرمانه دوگل ومکمیلان حاکی ازآنستکه:

مکمیلان ودوگل باهم کنار آمده‌اند

لندن ـ خبرگزاری فرانسه ـ «هارولد مکمیلان» نخست‌وزیر انگلستان طی نطقی که در مجلس عوام آن کشور ایراد نمود گفت پرزیدنت دوگل به اهمیت نقشی که «کمنولث» در جهان آزاد بازی میکند واقف است .

مك‌میلان گفت برای انگلستان ضروری است که ضمن اتحاد بااروپا در راس کمنولث باقی بماند .

مك میلان حاضر نشد به‌سئوالات نمایندگان درمورد نحوه مذاکراتش بادوگل پاسخ گوید . او فقط گفت این مذاکرات محرمانه بوده است .

مکمیلان درپایان اظهار داشت که موضوع ادامه روابط محکم کنونی انگلیس‌با جامعه کشور های مشترك المنافع کماکان مسئله‌ای است که‌باید ضمن مسائل مربوط به‌عضویت‌انگلیس در بازار مشترك بین انگلیس وبازار مذکور حل‌شود .

دوگل

● وحشت درلندن

لندن ـ یونایتدپرس ـ ۵ ژوئن ـ انتشار مطالب جراید پاریس در باره مذاکرات محرمانه اخیر ژنرال‌دوگل رئیس جمهور فرانسه و هارولد مك‌میلان نخست‌وزیر انگلیس درمحافل لندن موجب وحشت و دست‌پاچگی شدیدی شده است .

روزنامه های پاریس نوشته‌اند که مکمیلان در مذاکرات سری خود با دوگل حاضر شده است تقریبا تمام شرایط مورد پیشنهاد رئیس جمهور فرانسه رابرای عضویت انگلیس در بازار مشترك قبول کند . ژنرال‌دوگل روز گذشته به‌وزیران کابینه خود اظهار داشته بود که درروش انگلیس یك انعطاف شبیه‌به انقلاب پیدا شده ووی احساس میکند که‌در گذشته بیش از اندازه بدبین بوده است .

● بهای گزاف

درمحافل لندن از آن بیم دارند که مکمیلان بهای بسیار گزافی برای عضویت انگلیس دربازار مشترك به ژنرال دوگل پرداخته باشد . اکنون دولت محافظه کار مکمیلان در معرض خشم واعتراض مخالفان داخلی‌عضویت انگلیس دربازار مشترك و کشورهای

مکمیلان

مشترك‌المنافع وامریکا قرار گرفته است .

مقامات رسمی انگلیس تاکنون تنها برای تکذیب اظهار نظر های مطبوعات پاریس درباره امتیازات‌زیادی که مکمیلان به دوگل داده فقط به تکذیب اکتفا کرده‌اند .

منابع موثق لندن گزارش‌داده‌اند که اظهار نظرهای مطبوعات پاریس حتی مکمیلان را دچار نگرانی کرده است .

● پافشاری نمیکند

لندن ـ خبرگزاری آلمان ـ ۵ ژوئن ـ اطلاعاتی که‌از پاریس به‌لندن رسیده حاکی‌است که مکمیلان درمذاکرات اخیر خویش باژنرال دوگل‌اطمینان داده است که‌ازاین پس اتحاد اروپا ازنظر انگلستان نیز عاجل‌ترین‌احتیاج برای نجات سرنوشت اروپای غربی است، ودولت انگلیس دیگرپافشاری بخصوصی برای قبول نظریات ژنرال دوگل ندارد .

بنابرهمان گزارش ها ژنرال دوگل نیز به‌مکمیلان اطمینان داده است که ازنظر وی دیگر مانعی برای عضویت انگلیس دربازار مشترك وجود ندارد .

فاشیست‌ها و یهودیان ایتالیا بجان هم افتادند

رم ـ یونایتد پرس ـ ۵ ژوئن ـ بعد از یك شب زد وخورد شدیدبین اعضای حزب نئو فاشیستی «نهضت اجتماعی ایتالیا» و یهودیان شهر رم که منتهی به زخمی شدن شدید چهار نفر از نئو فاشیست ها وبازداشت عده ای از یهودیان گردید امروز صبح بالاخره بین دشمنان قدیمی متارکه برقرار گردید .

زد و خورد هنگامی شروع شد که یك کامیون مجهز به بلندگو که بوسیله فاشیست ها کرایه شده‌بود برای فعالیت های انتخاباتی وارد محله یهودیان گردید و بلا فاصله یهودیان که تحریك شده بودند با فاشیست ها به زد و خوردپرداختند. این‌زدو خورد که‌از غروب شروع‌شده بود تقریبا تا طلوع آفتاب ادامه‌یافت پس از کامیون اول چند کامیون دیگر نیز که اعضای حزب نئو فاشیست برآن سوار بودند بوق زنان به محله یهودیان حمله کردند فاشیست‌ها همان شعار های ضد یهودی زمان جنگ پیش را میدادند . تاکنون چند باردیگر نیز زد و خورد های‌مشابهی بین نئوفاشیست ها و اهالی محله یهودیان بوقوع پیوسته است .

فضا نوردان ازآزمایشهای اتمی امریکا نگرانند

مسکو ـ رویتر ـ ۵ ژوئن ـ یوری‌گاگارین فضانورد معروف شوروی روزگذشته به‌خبرنگاران خبرگزاری تاس اظهار داشت که دولت امریکابا تصمیمی که‌برای انجام آزمایش های اتمی در ارتفاع زیاد گرفته مرتکب‌پیمان شکنی شده است .

گرمان تیتوف فضانورد دوم شوروی نیز به‌خبرنگاران تاس گفته است که‌رادیو اکتیویته حاصله از آزمایش های اتمی امریکا درارتفاع زیاد جان‌فضا نوردان آینده رابه‌خطر خواهد انداخت .

گاگارین از دانشمندان و فضانوردان امریکائی دعوت کرده است که‌به آزمایش های اتمی امریکادر ارتفاع زیاد اعتراض کنند .

ادنائر دوباره رئیس حزب دموکرات مسیحی شد

دورتموند ـ خبرگزاری فرانسه ـ ۵ ژوئن ـ عصرامروز کنراد ادنائرصدر اعظم آلمان باختری برای هفتمین‌بار بسمت ریاست حزب دموکرات مسیحی انتخاب شد .

آدنائربا ۳۹۱رای موافق از۴۶۱ نفرشرکت کننده در کنگره به‌این سمت انتخاب گردید .

در کنگره سال ۱۹۶۰ آدنائر با ۴۲۷رای از ۴۴۱نفر شرکت کننده به ریاست حزب انتخاب شده بود .

اکرم حورانی رهبر حزب بعث اعلام کرد :
ناصر سیاست امریکا را درمورد فلسطین اجرا میکند

دمشق ـ خبرگزاری فرانسه ـ اکرم حورانی معاون اسبق رئیس جمهوری متحده عربی و رهبر حزب سابق سوسیالیست بعث اعلامیه جدیدی‌در شانزده صفحه دراختیار جراید قرار داد. دراین اعلامیه حورانی خاطرنشان میسازد :

ناصر تصمیم داشت سیاست‌امریکا بخصوص دکترین ایزنهاور راجهت حل مسئله فلسطین بکار برد وبرای این کاراوابتدا نیاز به قلع وقمع عناصر ناسیونالیست که‌بااین‌سیاست مخالف بودند داشت .

اکرم حورانی‌دراعلامیه خودجزئیات سفرش رابه شوروی در آوریل ۱۹۵۸ که‌باتفاق ناصر صورت گرفت درج کرده است .

اکرم حورانی مینویسد ناصر برای آنکه از شوروی هواپیما های جت میك بگیرد به‌خروشچف قول داد که باعناصر کمونیست جهت ازبین بردن ناسیونالیستها همکاری خواهدکرد . بهمین جهت بود که‌درباز گشت‌بسوریه اقدام به‌ازبین بردن ناسیونالیستها کرد.

اکرم حورانی میافزاید کمال‌رفعت وزیراسبق وقت جمهوری متحده عربی به «میشل‌افلاك» رهبر حزب بعث و «عبداله ریماوی» عضو موثر این حزب گفته‌بود که‌رونوشت گزارش سفیر ـ کبیر امریکا در قاهره را بدولت‌متبوعه دیده است .

دراین گزارش سفیرکبیر امریکا خاطرنشان ساخته‌بود که‌ناصر دقیقا نقشه امریکا رادر مورد فلسطین اجرا خواهد کرد .

ناصر سپس «کمال‌رفعت» را که رونوشت گزارش‌سفیرکبیر امریکارابه رهبران حزب بعث‌نشان داده بود از کار برکنار کرد .

اکرم حورانی در خاتمه مینویسد شوروی به‌نقش‌دوپهلوی ناصرسرانجام پی‌برد و بهمین جهت بود که درباز گشت ناصر از شوروی خروشچف یادداشت شدیدی برای او فرستاد .

رهبران کشورهای کمونیست اروپا

برای مقابله بابازار مشترك اروپائی چاره جوئی میکنند

مسکو ـ یونایتدپرس ـ ۵ژوئن ـ رهبران طراز اول احزاب کمونیست اروپای شرقی روز گذشته درمسکو اجتماع کردند تامسائل سیاسی و اقتصادی را دریك کنفرانس بزرك مورد بررسی قرار دهند. موضوع برلن بزرگترین موضوع مورد بحث رهبران احزاب کمونیست اروپای شرقی خواهد بود .

باوجود آن که‌ازاحزاب کمونیست آلبانی نیز دعوت شده بود تا دراین کنفرانس شرکت نمایند معذلك ظاهرا کمونیستهای آلبانی به خاطر اختلافات خود باشوروی ومخصوصا خروشچف از اعزام هیئت‌نمایندگی خودداری کرده‌اند .

از طرف چین کمونیست نیز هیچکس به مسکو اعزام نشده‌است کنفرانس سران احزاب کمونیست اروپای شرقی امروز با شرکت خروشچف نخست وزیرو دبیر اول حزب کمونیست شوروی گشایش خواهد یافت .

گفته میشود که بدنبال حملات شدید چند روز پیش خروشچف به بازار مشترك ممکن است رهبران احزاب کمونیست‌اروپای‌شرقی‌درباره طرق روبرو شدن باخطرات‌اقتصادی اروپای‌غربی مذاکرات‌مفصلی‌صورت دهند .

اسکات کارپنتر چهارمین فضانورد امریکا دیشب بازن و فرزندانش بکاخ سفید واشنگتن‌رفت و باپرزیدنت کندی ملاقات نمود . دراین عکس کارپنتر و اعضاء خانواده‌اش در حضور رئیس جمهوری امریکا دیده میشوند .
عکس رادیوئی اطلاعات

اوتانت آزمایشهای اتمی امریکارا تقبیح کرد

سازمان ملل متحد ـ خبرگزاری فرانسه ـ اوتانت دبیر کل‌سازمان ملل متحدطی یك کنفرانس‌مطبوعاتی گفت :

من نمیتوانم کلمه‌ای پیدا کنم که جنایات هول انگیز ارتش سری فرانسه را در الجزایر توصیف کند.

اوتانت اظهار امیدواری کرد که مسئولین این جنایات سرانجام به عقل بیایند ..

دبیر کل سازمان ملل متحد آنگاه به آزمایشهای اتمی اشاره کرده و گفت : آزمایشهای اتمی امریکا در ارتفاعات زیاد خطرناك است و امریکانباید مبادرت‌به چنین آزمایشهائی بکند .

او تانت ضمن محکوم کردن شدید آزمایشهای اتمی امریکا در ارتفاعات زیادگفت بایددولت‌امریکا اعتراضات مردم جهان را موردتوجه قرار دهد و از انجام‌چنین‌آزمایش هائی که بشریت آنها را محکوم ساخته است انصراف حاصل کند. اوتانت آنگاه اظهار امیدواری نمود که بین اندونزی و هلند در مورد گینه غربی توافقی صورت‌گیرد.

جنگجویان اندونزی یك شهر دیگر را تصرف کردند

● سلاحهای ارسالی دولت شوروی برای اندونزی به این کشور رسید

توکیو ـ یونایتدپرس ـ ۵ژوئن ـ رادیو جاکارتا شب‌گذشته گزارش دادکه جنگجویان داوطلب اندونزی شهر سانسپور واقع در ساحل‌شمالی گینه جدید را تصرف کرده‌اند .

رادیو جاکارتا گفت که تصرف این شهربدست جنگجویان داوطلب اندونزی از طرف ژنرال‌جانی رئیس ستاد عملیات‌آزادی گینه جدیدنائید شده است .

بعد از شهر تمی نابوان که ماه گذشته بدست نیرو های‌اندونزی افتاده بود ، شهر «سانسپور» دومین شهر گینه بوده است که بدست آنها سقوط کرده‌و از دست‌هلندیها خارج شده‌است .رئیس ستادعملیات آزادی گینه جدید گزارش داده است اکنون نیرو های آزادیبخش بطرف شهر های «سورونك» و«فاك فاك» و چند شهر کوچك دیگر گینه جدید در حال پیشروی‌هستند.

● اسلحه وارد شد

توکیو ـ یونایتد پرس ـ ۶ژوئن ـ رادیو اندونزی دیشب گزارش داد که تمام اسلحه هائی که اخیرا بوسیله‌دکتر سوباندریو وزیرخارجه اندونزی از شوروی خریداری شده تا آخرین پارتی وارد اندونزی شده است .

در گزارش رادیو اندونزی گفته شده که‌این موضوع را ژنرال‌جانك رئیس ستاد نیروی دریائی اندونزی شب گذشته‌شخصابه اطلاع‌پرزیدنت سوکارنو رئیس جمهور اندونزی رسانده است .

در اوایل هفته جاری گزارش رسیده بود که چند هواپیمای‌جنگی جت‌مجهزبه موشك متعلق به‌شوروی از راه رانگون رهسپار اندونزی هستند .

پیشنهاد سفیر امریکا

سازمان ملل ـ یونایتد پرس ـ ۶ ژوئن ـ پرزیدنت سوکارنو رئیس جمهور اندونزی دیشب در جواب نامه اخیر اوتانت دبیر کل‌سازمان ملل تاکید نمود که پیشنهاد های الورث بانکر سفیر کبیر امریکا در جاکارتا تنها راه حل مسالمت‌آمیز و سریع مسئله گینه جدید بین اندونزی و هلند است .

اوتانت دیشب اظهار داشت که هلند واندونزی در صورت توافق در مورد جزئیات میتوانند سازمان ملل راجای مناسبی برای مذاکرات خود جهت حل مسئله گینه جدید پیدا کنند .

آگهی قبول داوطلب برای دانشکده افسری شهربانی

شهربانی کل کشور بمنظور تکمیل کادر انتظامی خودبرای سال‌اول دانشکده افسری شهربانی طبق‌شرایط زیرعده‌ای داوطلب میپذیرد.

الف شرایط ورود .

۱ـ تابعیت ایران .

۲ـ دارابودن گواهینامه شش ساله متوسط (ادبی. طبیعی .ریاضی) یامعدل سیزده به‌بالا .

۳ـ نداشتن سوءپیشینه و نداشتن سوابق مضره‌ونامطلوب‌تابستگان درجه (۱و۲و۳)

۴ـ داشتن بنیه قوی‌وصحت‌مزاج طبق گواهی‌اداره بهداری‌شهربانی

۵ـ سن کمتر از هیجده سال تمام وبیش‌از بیست‌وپنجسال تمام نباشد . درمورد داوطلبانیکه خدمت زیرپرچم را انجام داده باشندمدت خدمت بحداکثر سن آنها افزوده میگردد.

۶ـ قدکمتر از ۱۶۶ سانتیمتر نباشد .

۷ـ موفقیت در مسابقه ورودی .

۸ ـ موفقیت در آزمایشات ورزشی .

ب ـ مدارك لازم برای ثبت‌نام.

۱ ـ عین دیپلم کامل متوسط (ادبی . طبیعی . ریاضی) یاجواز قبولی امتحانات سال ششم متوسطه .

۲ـ برك گواهی نداشتن سوءپیشینه از دادسرای تهران .

۳ـ ۱۲ قطعه عکس ۴×۶ بدون کلاه .برقی .

۴ـ سه‌برك رونوشت شناسنامه وعین شناسنامه عکس‌دار .

۵ـ مدارك لازم دایر بروشن‌بودن وضع خدمت زیرپرچم درصورت وجود ترك تحصیل .

واجدین شرایط فوق بادردست داشتن کلیه مدارك موردنیازمی‌توانند برای نام‌نویسی فقط از تاریخ یکم‌تیرماه الی بیستم تیرماه به دانشگاه پلیس واقع در جاده شمیران شرقی خیابان دانشگاه پلیس مراجعه نمایند . ضمنا مراتب زیرجهت اطلاع بیشتر داوطلبان درج میگردد.

الف ـ دوره دانشکده افسری شهربانی سه‌سال تمام و کلیه دانشجویان شبانه‌روزی خواهند بود و هزینه غذا و لباس خدمت‌آنان بعهده شهربانی کل کشور میباشد . هریك از دانشجویان‌سال‌یکم ماهیانه یکهزاردریال و سال دوم یکهزاروپانصد ریال و سال سوم‌دوهزار ریال بعنوان کمك هزینه تحصیلی خواهند گرفت .

ب ـ دانشجویان پس از خاتمه دوره سه‌ساله‌دانشکده و موفقیت درامتحانات نهائی بدرجه ستوان دومی مفتخر میگردند و طبق احتیاج شهربانی کل کشور در مرکز ویاشهرستانها بخدمت گمارده‌خواهند شد. فارغ‌التحصیلان دانشکده افسری شهربانی‌درعین حال به‌اخذدرجه لیسانس نائل واز مزایای آن برخوردار خواهند شد .

ج ـ کسانیکه دربدوورود دارای دانشنامه لیسانس باشند بدون شرکت در امتحانات ورودی پذیرفته میشوند .

د ـ داوطلبان‌ورودبدانشکده‌افسری‌شهربانی‌باید تعهدنمایند که لااقل دوازده سال در شهربانی خدمت نمایند ودراین مدت تابع‌مقررات باشند .

ه ـ دوره تحصیلی دانشجویان دانشکده افسری شهربانی درصورت توفیق درآزمایش‌نهائی وفراغت از تحصیل جزء خدمت زیرپرچم ایشان محسوب میشود .

و ـ آزمایش ورودی بصورت کتبی واز مواد ۱ ـ زبان خارجه (انگلیسی ،فرانسه) ۲ـ زبان فارسی۳ـ اطلاعات عمومی بعمل خواهدآمد.

ز ـ روز وساعت انجام آزمایش ورودی (کنکور) ضمن نام‌نویسی درجوازیکه تسلیم داوطلبان خواهد شد ذکر وابلاغ میگردد. الف ۱۴۶۰

۳ـ۱ آ ـ ۶۸۶۶ شهربانی کل کشور

آگهی تمدید وتجدید مناقصه شماره ۱۰

پیرو آگهی قبلی شرکت سهامی تلفن ایران یکصدوچهل کیلو متر کابل‌های مختلف را از طریق مناقصه تحویل‌سی.اند.اف‌خرمشهر یابندر شاهپور خریداری مینماید .

۱ـ داوطلبان شرکت در مناقصه میتوانند شرایط و مشخصات‌و یك‌نسخه طرح قرارداد را از اداره سفارشات وانبارهای شرکت سهامی تلفن ایران واقع در خیابان شاهرضا مقابل دانشگاه شماره ۱۹۸ بلاعوض دریافت وبرابر مقررات وشرایط مربوطه تنظیم وامضاء نمایند ضمنا چون هیچگونه تغییری در مشخصات مربوط باین مناقصه داده نشده است اشخاصیکه قبلا مشخصات‌وطرح‌قراردادا‌ین مناقصه رادریافت نموده‌اند میتوانند مجددا ازآن استفاده نمایند.

۲ـ پیشنهاددهندگان بایستی مبلغ دویست‌وپنجاه هزار ریال (۲۵۰۰۰۰) ریال وجه‌نقد بعنوان سپرده در مقابل اخذ رسید بصندوق شرکت ویابحساب شماره ۷۹۱ شرکت سهامی تلفن ایران در بانك مرکزی ایران پرداخت وقبض سپرده ویابرك بستانکار بانك راضمیمه پیشنهاد خود نمایند در صورت تسلیم‌ضمانتنامه از بانکهای مجازحداقل مدت اعتبار نباید کمتر از چهارماه باشد .

به‌پیشنهاداتیکه فاقد سپرده ویا ضمانتنامه باشد و همچنین به پیشنهاداتیکه چك همراه داشته باشد مطلقا ترتیب‌اثر داده نخواهدشد.

۳ـ شرکت کنندگان باید پیشنهادات خودرا تاآخر وقت اداری‌روز بیست‌ویکم مردادماه ۱۳۴۱ در مقابل اخذ رسید بدفتر شرکت واقع در خیابان خواجه‌نصیر مرکز تلفن خودکار عشرت‌آبادتسلیم‌و رسید دریافت نمایند.

پیشنهادات واصله در ساعت‌ده‌صبح روز بیست‌ودوم‌مردادماه ۱۳۴۱ دراداره مرکزی شرکت (مرکز تلفن‌عشرت‌آباد) باز وقرائت خواهدشد حضور پیشنهاددهندگان در جلسه مناقصه آزاد است .الف۱۵۳۳

۲ـ۱ آ ـ ۶۸۶۲ شرکت سهامی تلفن‌ایران

جنبش استقلال آنگولا توسعه مییابد

● انقلابیون‌آنگولادست بجنك های‌دامنه داری زده‌اند و هواپیما های پرتقال مرتبا آنها را بمباران میکنند

لواند ـ یونایتدپرس ـ ۵ ژوئن ـ بموجب یك اعلامیه رسمی که شب گذشته در آنگولا منتشرشده باردیگر جنك هائی میان انقلابیون ملی انگولا ونیروهای مستعمراتی دولت پرتقال‌بوقوع پیوسته‌است.در اعلامیه گفته شده که‌اکنون ۵ جبهه مختلف جنك درامتدادنواحی شمالی انگولاصحنه زدوخوردشدید بین نیروهای پرتقالی وانقلابیون ملی آنگولا واقع شده‌است ، ودر جریان حملات هواپیماهای ارتش پرتقال تلفات زیادی به‌انقلابیون بومی وارد آمده است .

در تپه‌های شرق «اوکرا» واقع درشمال آنگولا هواپیماهای‌پرتقالی به‌کمك نیروی زمینی توانسته‌اند جنگجویان ملی بومی‌راوادار به‌عقب نشینی کنند .

امادر سه‌نقطه شورشیان‌استقلال طلب‌آنگولا به‌نیروهای‌پرتقالی‌حمله کرده‌اند دراین حملات خسارات وتلفات زیادی به‌پرتقالیها وارد آمده است .

عراق

باتمام‌کشورها قطع رابطه‌میکند؟

بیروت ـ خبر گزاری فرانسه ـ روزنامه «لوسوآر» چاپ‌بیروت‌احضار سفیر کبیر عراق ازواشنگتن وعزیمت سفیر کبیر امریکا در بغداد را به کشور خویش مورد تفسیر قرار داده و می نویسد آیا رئیس دولت عراق تصمیم دارد سفرای خارجی را یکی پس از دیگری از عراق اخراج کند ؟

«لوسوآر» میافزاید در زمانی که شورش شمال عراق وضع قاسم را بخطر انداخته است احضار سفیر کبیر عراق از واشنگتن بمعنی رها کردن یك‌موقعیت استراتژیك باارزش است .

لوسوآر مینویسد از این پس دو خطر بزرگ حکومت بغداد و عراق مالی خواهد کرد ؟ مصر کمك های زیادتری در زمینه را تهدید میکند :

۱ـ قطع روابط با جمهوری متحده عربی ، فرانسه ، انگلستان بالاخره امریکا عراق رادر وضعی قرار می دهد که بسوی دوستی با شوروی گرایش بیشتری پیدا کند ، و برای این منظور آیاقاسم وزیر امورخارجه خودرا که قهرمان اجرای سیاست قدیمی عراق است قربانی خواهد کرد ؟

۲ ـ وزارت امور خارجه امریکا انتظار نداشت که عراق سفیر کبیر خود را از واشنگتن احضار کند . آیا اینك امریکا در برابر قاسم به

ترومن گفت ایزنهاور نازك نارنجی ترین مرد دنیاست!

نیویورك ـ آسوشیتدپرس ـ ۵ژوئن هاری ترومن رئیس جمهور اسبق امریکا امروز اظهار داشت که وی (ترومن)بهیچوجه از روزنامه‌هائی که بوی حمله میکردند نمیرنجیدو آنها را هم مانند روزهائی که ازوی تعریف میکردند میخواند .

ترومن گفت که بهمین جهت در دوران ریاست جمهوری وی اشتراك هیچ روزنامه‌ای در کاخ سفید قطع نگردید .

ـ بودن اشتراك واشنگتن پست و واشنگتن استاررا در دوران ریاست جمهوری‌خودقطع کرده بوداماشخص

خلاصه آگهی مناقصه شماره ۱۲

شرکت سهامی نساجی ایران وابسته بوزارت صنایع و معادن‌یازده قلم‌شانه بافندگی کارخانجات تابعه خودرا از طریق مناقصه از خارجه خریداری مینماید .

پیشنهاددهندگان میتوانند شرایط ولیست مشخصات ونقشه‌مربوطه را ازاداره دفتر شرکت واقع در چهارراه فرصت خیابان ثریا پلاك ۱۰۶ دریافت دارند .

موعد قبول پیشنهادات تاآخر وقت اداری روز شنبه ششم‌مردادماه ۴۱خواهد بود .الف ۱۴۶۱

۳ـ۱ آ ـ ۶۸۶۴ شرکت سهامی نساجی ایران

قصاب الجزایر در آستانه اعدام طرفدار مسلمانان شد!

وجدان ژوهو در آستانه اعدام معذب شد!

پاریس - آسوشیتدپرس - ٦ژوئن - «ادموند ژوهو» رهبر شماره ۲ ارتش سری که محکوم به اعدام شده و اکنون خودرا در زیر سایه چوبه دار احساس میکند، شب گذشته نامه‌ای برای سالان نوشت وضمن آن از ارتش سری فرانسه درالجزایر خواست که دست از ستیزه و جنك علیه استقلال الجزایر بردارد.

«ژوهو» درنامه خود برای سالان نوشته است وقتی یك رهبر مشاهده کند که جنگ‌وی بیهوده است وشرافت وی در معرض خطرقرار گرفته است ندای شرافت و وجدان ایجاب میکند که هر قدر برایش ناگوار و تاسف‌آور باشد از مبارزه خود دست بردارد و تسلیم‌شود.

ژوهو و سالان هردو در زندان «فوسنه» محبوس هستند اما هرکدام ازآنها درسلول‌های انفرادی و مجزا از یك دیگر زندگی میکنند.

ژوهو در پیام خود به سالان تاکیدکرده است که‌ارتش سری باید هرچه زودتر دست از اعمال تروریستی خود بردارد و این امر اهمیت کاملا حیاتی دارد.

ژوهو در پایان‌پیام‌خود از سالان‌خواسته‌است که‌ذیل‌این جمله‌را امضاء کند:

«بنام رهبر سازمان‌ارتش سری میخواهم سربازان ما اسلحه را بزمین بگذارند» ناظران فرانسوی اظهار عقیده کرده‌اند که کاملا ممکن است پیام ژوهو به سالان ژنرال دوگل رئیس جمهور فرانسه را به عفووی تشویق نماید وجان ژوهو نجات یابد. ژوهو که سابقا یکی از ژنرال های ارتش فرانسه بوده دارای سوابق خدمتی درخشانی در نیرو های مسلح فرانسه است و میان ژنرالهای فرانسوی‌دوستان فراوانی دارد.

پاریس ـ یونایتدپرس ـ ۵ژوئن ـ نمایندگان خشمگین دست راستی پارلمانی فرانسه روز گذشته دولت ژرژپمپید ونخست‌وزیر فرانسه را در مقابل خطر نخستین استیضاح شدید خود قرار دادند.

نمایندگان دست‌راستی که قبلا تصمیم خود را دایربر استیضاح دولت کنونی فرانسه اعلام کرده بودند، حکومت ژنرال دوگل رامتهم به‌نقض مکرر قانون اساسی ساختند واظهار داشتند که‌سیاست دوگل وضعی شبیه کنگو درالجزایر بوجود آورده است.

«اگرماندشورو» نماینده‌دست‌راستی پارلمان فرانسه از الجزایرهنگامیکه طرح استیضاح علیه ژنرال دوگل‌را در پارلمان قرائت میکرد به‌نمایندگان پارلمان اخطار نمود که‌آخرین‌فرصت را برای دادن رای عدم اعتماد علیه دولت «پمپیدو» از دست ندهند، زیرا دیگر فرصتی در آینده برای این کار بدست نخواهد آورد.

● وحدت اروپا

درطرح استیضاح همچنین گفته شده که سیاست ژنرال دوگل در مورد وحدت اروپا و مناسبات فرانسه باسازمان پیمان اتلانتیك شمالی‌اتحاد دنیای آزاد غرب‌را درمعرض خطرجدی قرار داده است.

ناظران سیاسی‌اظهار عقیده‌کرده‌اند که ۵۷نفراز نمایندگان دست‌راستی پارلمان فرانسه شانس زیادی ندارند تا حمایت نمایندگان دیگر رابه‌دادن رای عدم‌اعتماد و پشتیبانی ازاستیضاح خود علیه حکومت ژنرال دوگل جلب کنند.

پارلمان فرانسه ۵۵۲ نفر عضودارد که‌برای ساقط کردن دولت ژرژ پمپید حداقل رای نصف بعلاوه یك عده‌فوق لازم است.

● امروز اعدام میشود؟

پاریس ـرویتر ـ۵ژوئن ـ ژان‌ماری‌لوپن نماینده دست راستی پارلمان فرانسه دیشب درپارلمان فرانسه‌اظهار داشت وی اطلاعاتی بدست آورده‌است که بموجب آن دولت فرانسه تصمیم دارد ادموند ژوهو رهبر شماره ۲ارتش سری رادر ساعت ۶٫۵ صبح روزچهار شنبه (امروز) اعدام کند. این‌خبر از طرف محافل رسمی فرانسه تائید نشده است.

● پاسخ باستیضاح

پاریس ـ رویتر ـ ٦ ژوئن ـ نیمه شب گذشته ژرژ پمپیدونخست وزیر فرانسه در پارلمان این کشورحضور یافت و به استیضاح نمایندگان‌دست راستی الجزایر جواب داد.

پمپیدو نطق خود را با لحن غرور آمیزی ایراد کرد و چندین‌بار در وسط‌نطق وی‌جلسه پارلمان براثر فریاد های خصمانه نمایندگان دست راستی بشدت دچار تشنج گردید. وی مخالفان خود را متهم کردکه اگر چه دم از آزادی خواهی واحترام به قانون و سرنوشت آینده وسلامت اروپا میزنند معذلك صداقت واقعی ندارند. نخست وزیر فرانسه در حالیکه دستش را بطرف راست‌طالار مجلس یعنی محل جلوی نمایندگان دست راستی دراز کرده بود گفت اگر شما دایه های مهربان تر ازمادر در راس دولت فرانسه قرار داشتید هم فرانسه و هم اروپا را بروز سیاه میانداختید چون دلتان برای‌فرانسه و اروپا نمی سوزد بلکه برای منافع از دست رفته ای میسوزد که دولت ژنرال دوگل گناهی در مورد از دست رفتن آن نداشته بلکه تاریخ شمارا محکوم کرده است.

پومپیدو درجواب ادعای‌نمایندگان دست راستی دایر بر نقض قانون اساسی فرانسه ا زطرف ژنرال‌دوگل گفت سیاست کنونی الجزایر تحت رهبری ژنرال دوگل و باتایید همین پارلمان بوجود آمده است.

پارلمان فرانسه پیش از آن که درباره استیضاح اخذ رای کندتنفس داد و این کار را به یك‌جلسه دیگر که تاریخ آن معلوم نشده موکول‌کرد.

● امید واحتیاط

پاریس ـ رویتر ـ۵ژوئن ـ کریستیان فوشه کمیسرعالی فرانسه درالجزایر شب گذشته در یك تماس تلفنی به ژرژ پمپیدو نخست وزیر فرانسه اطلاع دادکه شخص وی به‌ادامه‌یافتن آتش بس غیر رسمی میان ارتش‌سری و مسلمانان امیدواری زیاد ومعذلك آمیخته با احتیاطی دارد.

روز گذشته «ژان‌ژاك سونی»رهبر سیاسی ارتش سری با عبدالرحمن فارص رئیس هیئت اجرائی موقت الجزایر در «روشه‌نوار» تماس گرفته و در این ملاقات و مذاکرات چند نفر دیگر از مقامات عالی رتبه هیئت اجرائی موقت‌نیز شرکت داشته‌اند.

قرار است این مذاکرات تا قانع کردن اروپائیان‌به همکاری بامسلمانان الجزایر که از اول ژوئیه استقلال خود را باز خواهد یافت ادامه‌پیدا کند.

● حزب اروپائی

منابع موثق‌الجزایر گزارش‌داده‌اند که هرگاه این مذاکرات با کامیابی ادامه پیدا کند و به نتیجه ای‌برسد باحتمال‌زیاداروپائیان خواهندتوانست یك حزب اروپائی تشکیل دهند، ودر رفراندوم ژوئیه آینده که برای تعیین سرنوشت الجزایر برگزار می شود شرکت نمایند.

دولت فرانسه اعلام کرده است که آخرین فرصت برای ثبت احزاب سیاسی جدید التاسیس در الجزایر روز پنجشنبه آینده است.

● دونتیجه

هرگاه این حزب تشکیل شود به عقیده ناظران سیاسی‌دو نتیجه‌بزرگ از پس پرده متارکه موقتی‌خون ریزی در الجزایرکه هنوز ادامه دارد‌آفتابی خواهد شد.

نخست آن که معلوم می شود ارتش سری خواه و ناخواه قرارداد صلح «اویان» را پذیرفته است.

ثانیا روشن میگردد که شایعات مربوط به‌بروز اختلاف درداخل‌ارتش سری صحت داشته است.

● آخرین شانس

باوجود آن که روز گذشته‌شایعه اعدام قریب الوقوع ادموند ژوهو در پاریس قوت گرفته بود معذلك‌گفته میشود که ممکن است دولت فرانسه بمنظور کمك به پیشرفت تحولاتی که اکنون در الجزایر جریان دارد از اعدام ژوهو خودداری کند، وباین ترتیب ارتش سری رادر آستانه یك توافق احتمالی خشمگین نسازد

در هر حال آخرین شانس فرضی که برای نجات جان ژوهو وجوددارد همین موضوع است.

● اخطار ارتش سری

الجزیره ـ یونایتد پرس ـ ۵ژوئن ارتش سری دیشب اعلام‌کرد که متارکه خون ریزی در الجزایر راتا چهل و هشت ساعت دیگر نیز ادامه خواهند داد، اما هر گاه بعد از این‌چهل وهشت ساعت باز هم مسلمانان الجزایر در خواست های اروپائیان وارتش سری را قبول‌نکنند کوماوندهای ارتش سری‌بمراتب شدید تراز گذشته عملیات خودرااز سر خواهند گرفت.

● روزی ۵ هزار نفر

پاریس ـ یونایتد پرس ـ۵ ژوئن ـ روز گذشته ۵۱ هواپیمای‌مسافربری هزاران نفراز اروپائیان وحشت زده الجزایر را وارد خاك اصلی فرانسه کرد. در چند هفته اخیر سابقه نداشته است که در عرض یك‌روز این تعداد هواپیمای مسافر بری از الجزایر به فرانسه بیاید. خروج دسته جمعی اروپائیان ازالجزایر با نزدیك‌شدن روز اول ژوئیه آینده که روز استقلال‌الجزایر است‌شدت بیشتری یافته است.

اکنون بطور متوسط روزانه‌۵هزار نفر اروپائی از خانه های‌خود در الجزایر دست میکشند و به فرانسه میایند. دولت فرانسه برای‌جادادن این عده کثیر اروپائیان بااشکالاتی روبرو شده است.

بعلت افزایش وحشت اروپائیان‌و شتابی که برای پیش دستی درخروج از الجزایر دارند شرکت های هوا پیمائی فعالیت بیشتری نسبت به شرکتهای کشتیرانی‌میکنند معذلك بندرگاه های فرانسه و الجزایرنیز اکنون پراز اروپائیان است.

● ۱۲ کشته

الجزیره ـرویتر ـ۵ژوئن ـ روز گذشته در عملیات مختلف تصفیه حساب وزد و خورد با نیروهای انتظامی و مسلمانان بوسیله ارتش سری۱۲نفر درسرتاسرالجزایربه‌قتل رسیدند.

● مقامات دولتی

رم ـ خبرگزاری فرانسه ـ ۵ژوئن روزنامه‌اوانتی‌ارگان‌حزب‌سوسیالیست ایتالیا در شماره امروز خود گزارش داده است که در جلسات شورای ملی انقلاب‌الجزایر مقامات دولتی آینده الجزایر برگزیده شده‌اند.

بموجب گزارش این روزنامه در جلسات شورای ملی انقلاب‌الجزایر فرحت عباس بسمت رئیس جمهوری موقت الجزایر و بن بلا بسمت‌دبیر کل حزب جبهه آزادی ملی‌و یوسف بن‌خده بسمت رئیس دولت موقت الجزایر انتخاب گردیده‌اند.

در همین گزارش‌تاکید شده‌است که‌اگرچه پیرامون تصمیمات‌شورای انقلاب سکوت کاملی معمول می گردد ولی بموجب اطلاعات واصله تصمیم گرفته شده است که پول رایج‌الجزایرنیزدینار الجزایرخواهد بود.

● تقاضای عفو

پاریس ـ آسوشیتدپرس ـ ۵ژوئن ـ منابع موثق پاریس گزارش‌دادند که‌در روز گذشته عده زیادی از شخصیت های بر جسته فرانسوی محرمانه به ژنرال دوگل مراجعه کرده و از وی خواسته اند که از اعدام‌ژوهو صرف‌نظر کند. هنوز معلوم نیست که رئیس جمهور فرانسه چه جوابی به طرفداران عفوژوهو داده است. باوجودآنکه هنوز اطلاع قطعی درباره اعدام یا عفو ژوهو در دست نیست‌معذلك‌پلیس فرانسه از دو روز پیش اقدامات احتیاطی وسیعی بعمل آورده تادر صورتیکه ژوهو اعدام گردید از هر نوع تظاهرات‌عناصردست راستی علیه دولت فرانسه در پاریس جلوگیری شود.

● پیام ژوهو

پاریس ـ یونایتدپرس ـ ۵ ژوئن ـ مقامات رسمی‌فرانسه امروزحاضرنشدند اطلاع بدهند که آیا پیام دیشب‌ادموند ژوهو رهبر شماره ۲ ارتش سری به دست سالان رسیده است یا خیر؟ دراین پیام ژوهو از رهبر ارتش سری خواسته است فرمان ترك مخاصمه را صادر کند.

در عین حال درمحافل پاریس اظهار نظر شده‌است که حتی در صورتی که سالان حاضر به قبول دعوت همکاری سابق خود نشود در هرحال اختلافی که اکنون در ارتش سری درباره ادامه‌خون ریزی و یا خودداری از این کار بین رهبران ارتش سری د رالجزایر پیش آمده تشدید خواهد گردید و بسیاری از تروریست های ارتش سری اسلحه خود را بزمین خواهند گذاشت.

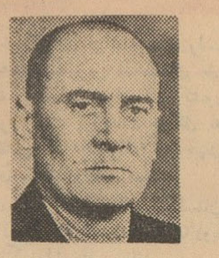

ژنرال ژوهو

● تقاضای حزب‌کمونیست

روشه‌نوآر ـ خبرگزاری فرانسه ـ ۵ ژوئن ـ منابع رسمی در روشه نوآر دیشب فاش کردند که حزب کمونیست الجزایر تقاضا کرده‌است که‌درانتخابات خود مختاری الجزایر شرکت کند.

حزب کمونیست الجزایر تقاضای خودرا تسلیم رئیس کمیسیون مرکزی کنترل انتخابات خود مختاری الجزایردر روشه‌نوآر کرده‌است.

اگر تقاضای‌حزب کمونیست‌پذیرفته شود این حزب اولین سازمان‌سیاسی خواهد بود که در مبارزه انتخاباتی که از روز یکشنبه آینده آغاز میگردد شرکت خواهد کرد.

خلاصهٔ اخبار

● **عدن** ـ رایوصنعاء دیشب گزارش داد که بندر احمدیه واقع در کرانه دریای احمر روز گذشته در یمن افتتاح شده است.

ساختمان این‌بندر در سال۱۹۵۷ بوسیله کارشناسان روسی و با همکاری دولت یمن آغاز گردیده بود.

● **دورتموند** ـ دکتر آدنائر صدر اعظم آلمان غربی روز گذشته‌اظهار داشت که پیش از آن که دولت وی ۸۲۵ میلیون دلار اعتبار مورد درخواست‌دولت کمونیست آلمان‌شرقی را پرداخت نماید باید دیوار برلن ویران شود.

● **واشنگتن** ـ ماکاریوس رئیس جمهوری قبرس برای یك بازدید رسمی وارد واشنگتن گردید.

● **مسکو** ـ خبرگزاری تاس گزارش داد که دولت شوروی تصمیم گرفته است برای جبران کمبود گوشت مقدار زیادی ماهی در اختیارمصرف کنندگان بگذارد.

● **لئوپولدویل** ـ یك هیئت حسن نیت ترك امروز وارد کنگو شد، این هیئت برای برقراری روابط سیاسی، اقتصادی و فرهنگی میان ترکیه و کنگو وارد این کشور شده‌اند.

● **پکن** ـ چین کمونیست مجددا یاد داشتی تسلیم دولت هند کرد. دراین یاد داشت که روز ۳۰ مه تسلیم دولت هند گردیده و متن آن را خبر گزاری چین نو انتشار داد دولت چین بار دیگر نسبت به تجاوز هواپیما های هندی بر فراز اراضی چین اعتراض کرده است.

● **کاراکاس** ـ رئیس جمهوری ونزوئلابخاطر نظامیان‌و غیرنظامیانی که در راه دفاع از استقلال وآزادی های دموکراتیك جان‌خود را ازدست داده‌اند سه روز عزای ملی اعلام کرده‌است. رئیس‌جمهوری ونزوئلا قراراست‌روز شنبه‌در مراسم‌عزاداری سی نفرازنظامیان که در این‌عملیات کشته شده‌اند شرکت کند.

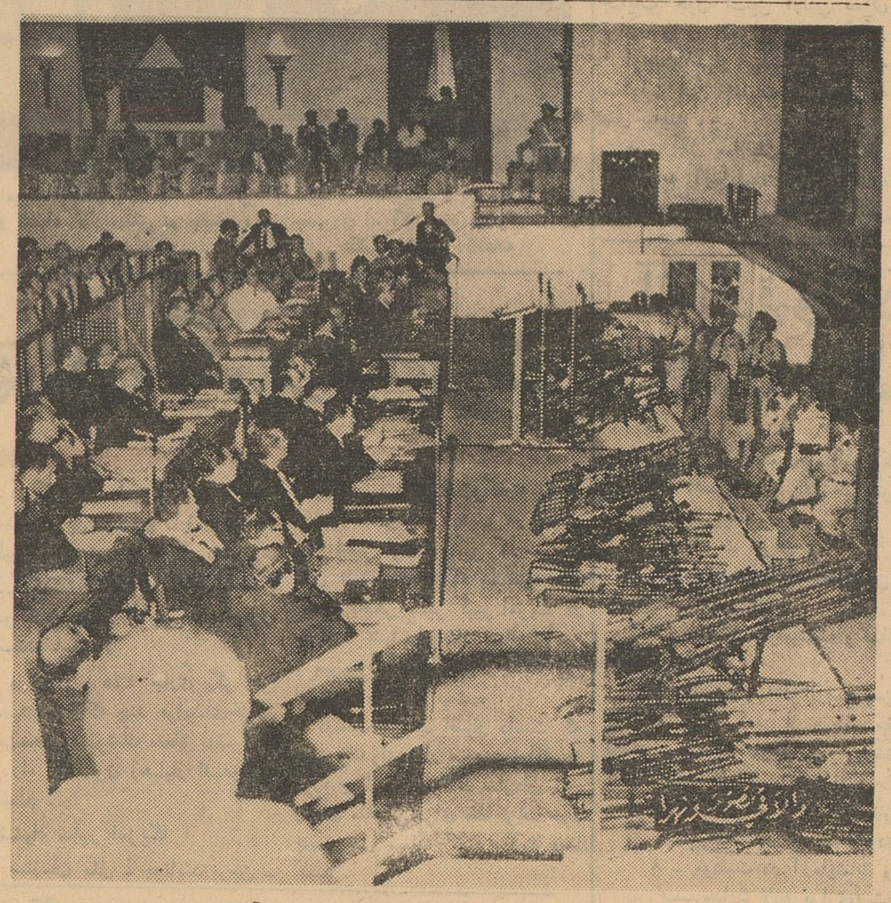

محاکمه ۲۴۴ نفر ازمتهمین به توطئه برضد دولت لبنان در بیروت آغاز شد.
دراین عکس صحنه ای از دادگاه که مقدار زیادی سلاحهای مختلف به عنوان دلائل جرم‌متهمین دربرابرجایگاه هیئت قضات قرار داده شده است دیده میشود. این عده در ماه دسامبر۱۹۶۱ باتهام شرکت در توطئه بر ضد دولت لبنان دستگیر شدند.
خبرگزاری فرانسه

کشف گنجینه حضرت سلیمان

اورشلیم ـ خبرگزاری فرانسه ـ هیئتی از باستان شناسان اسرائیلی‌در زیرشنهای صحرای «نقب» موفق‌به کشف‌یك گنج گرانبها تعلق‌بحضرت سلیمان شدند.

حصاری که این گنج درآن پیدا شد ۴۸ قرن قبل درست شده و به سلیمان سلطان‌سلاطین اجازه میداد که‌انحصار تجارت بین فلسطین و مصر را در دست‌داشته باشد.

در این‌حصار مقادیر زیادی اشیاء ذیقیمت و اسناد مربوط به زمان حضرت‌سلیمان بدست آمده است.

عراق امریکارا تحریم اقتصادی میکند

بغداد ـ خبرگزاری آلمان ـ ۵ ژوئن ـ بنا برگزارشی که در شماره اخیر روزنامه «الثوره» چاپ‌بغداد منتشرشده‌دولت عراق مصمم است تادرصورتیکه دولت امریکا کماکان ادعای مالکیت‌عراق رابه‌شیخ‌نشین نفت خیز کویت محترم نشمارد، مقررات تحریم‌اقتصادی‌رادر مورد کالاهای امریکائی به‌مرحله اجرا درآورد.

روزنامه الثوره طرفدار دولت عراق است.

اتومبیل هائی که با باطری
سیلور کلورایید مجهزند

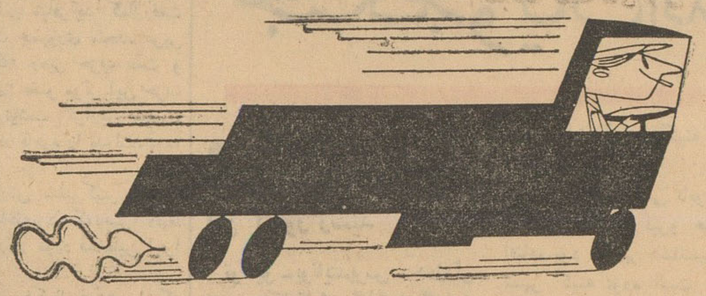

... هنوز براه خود ادامه میدهند

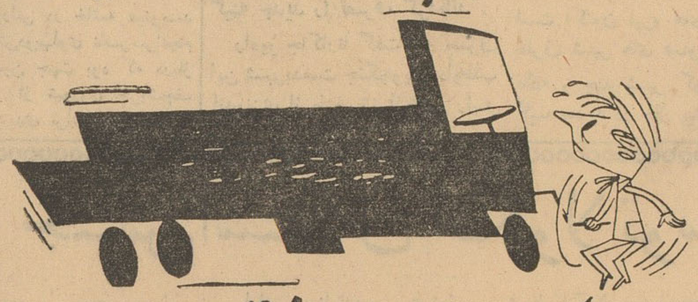

درحالیکه دیگران از رفتن بازمانده اند

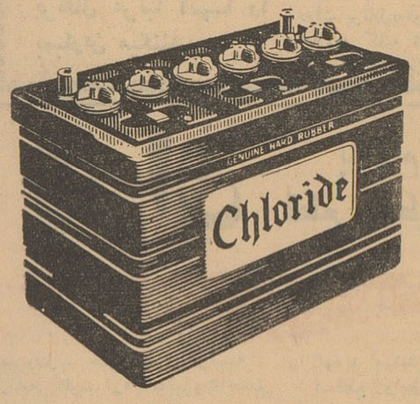

باطری‌سیلور کلورایید نوی ترین وپردوام ترین باطری جهان شناخته شده‌است تضمین هر باطری سیلورکلورایدکه فروخته‌میشود متکی به حسن سلیقه وشهرت سازنده‌آن‌که رهبرسازندگان باطری دنیا است‌میباشد.

Silver Chloride

نماینده انحصاری شرکت سهامی سیار خیابان‌سعدی تلفن ۳۰۵۳۸۴/۵/۶

در شهرستانها به نمایندگان این شرکت مراجعه فرمائید

۴/۱/۶۹

چکهای زیر مفقود شده از درجه‌اعتبارساقط‌است

چك شماره ۲۶۴۲۹۲۵ بمبلغ ۵۰۰۰ ریال حامل‌سررسید۲۱ر۳ر۴۱ بانك بیمه بازرگانی گمرك شماره حساب ۶۰۱۷۵

چك شماره ۱۸۰۹۸۲ بمبلغ ۱۰۰۰۰ ریال حامل سررسید ۲۹ر۳ر۴۱ بانك‌پارس شعبه غرب شماره حساب۴۱۴۳۶

چك شماره ۱۸۰۹۵۶ بمبلغ ۲۵۰۰ ریال حامل سررسید ۵ر۴ر۴۱ بانك پارس میدان غرب حساب شماره ۴۰۸۸۹

چك شماره ۳۶۵۵۶۳ بمبلغ ۴۰۰۰ ریال حامل سررسید ۱ر۴ر۴۱ حساب شماره ۵۱۱۴۱ بانك بازرگانی شعبه باختر

چك شماره ۷۷۴۰۶۴ بمبلغ ۵۰۰۰ ریال حامل سررسید ۲۸ر۳ر۴۱ حساب شماره ۱۷۵۳۰ بانك اصناف شعبه گمرك

چك شماره ۲۶۶۱۸۱ مبلغ ۲۰۰۰ ریال حامل سررسید ۱۵ر۴ر۴۱ حساب شماره ۶۰۳۳۳ بانك بیمه بازرگانی شعبه گمرك

چك شماره ۸۴۳۴۲۹ بمبلغ ۲۰۰۰ ریال حامل ۱۷ر۴ر۴۱ حساب شماره ۵۲۳۸۸ بانك صادرات ومعادن گمرك و بانگهای مربوطه اطلاع داده شد.

و گواهی رانندگی بنام محمد فاتح گروس و یك‌دفتر چه صورت حسا ب‌و گواهی موتور دوچرخه از یابنده تقاضا میشود به‌آدرس میدان گمرك حجره ناصر شفیعی مراجعه و مژدگانی دریافت داردو یاشماره تلفن ۱۲۲۰ ٤ مراجعه نمایند.

آ_۴۵۴۷

آگهی تشکیل مجمع عمومی

از کلیه آقایان صاحبان سهام شرکت سهامی فلور دعوت میشود که در ساعت شش بعد از ظهر روز چهارشنبه سی‌ام خرداد ماه ۱۳۴۱ برای تشکیل مجمع عمومی سالیانه در محل شرکت خیابان سعدی ساختمان نمازی حضور بهمرسانند.

دستور جلسه:

۱ـ تصویب ترازنامه سال ۱۳۴۰

۲ـ انتخاب بازرسان قانونی برا ی‌مدت یکسال

آ_۴۵۴۹ **هیئت مدیره شرکت سهامی فلور**

وزارت کشور ـ شهرداری آبادان

۵۳۹۷ـ۱۲ر۳ر۴۱

آگهی تجدید مناقصه

بر طبق تصمیم متخذه در کمیسیون مورخ ۷ر۳ر۴۱ رسیدگی به پیشنهادات واصله در مورد مناقصه نرد ه‌سازی و آب نماها و تکمیل آرامگاه شهدای شهریور ۲۰ بدینوسیله باطلاع کلیه داوطلبان و پیمانکاران میرساند که مناقصه عملیات فوق الذکر موضوع آگهی شماره ۷۴۱ـ ۲ر۱ر۴۱ و ۲۸۷۹ـ ۱۲ر۲ر۴۱ شهرداری آبادان باحفظ شرایط و مواد مندرج در آگهی های مذکور تجدید وتضمین‌نامه بانکی که قبلا مقرر بود پیشنهاد دهندگان منحصرا از بانك ملی ایران دریافت وضمیمه پیشنهاد خود نمایند اینك از نظر فراهم نمودن تسهیلات بیشتر برای شرکت کنندگان در مناقصه موافقت میشود ضمانت‌نامه بانکی یکی‌از بانکهای مجاز رابعنوان صدی پنج و دیعه شرکت در مناقصه ضمن پیشنهاد خود تسلیم دارند ـ ضمنا متذکر میگردد که شرکت کنندگان در مناقصه اگر شرکتهای ساختمانی هستند باید رونوشت مصدق شناسنامه و در غیر این‌صورت مدارك مثبته دال برانجام کارهای مشابه و همچنین نیز کوپی قرار داد استخدامی کارکنان فنی خود را درپاکت الف قرا رداده و پیشنهادات خود را تاآخر وقت اداری‌روز سه شنبه بیست‌و نهم خرداد سال جاری بدفتر شهرداری و بااخذ رسید تسلیم نمایند ـ پیشنهادات واصله در ساعت ده صبح روز چهار شنبه سی‌ام خرداد ماه باحضور کمیسیون مربوطه بازو قرائت خواهد شد و شرکت کنندگان قبلی در این‌مناقصه احتیاجی بخرید اوراق مشخصات واحاد بها ونقشه نخواهند داشت.

آ_۸۹۶ ٦ **شهردار آبادان ـعمو اوغلی**

آگهی تشکیل مجمع عمومی

ازصاحبان سهام شرکت سهامی ساختمانی نوبی دعوت میشود که‌درساعت پنج‌بعداز ظهر روز پنجشنبه ۳۱ خردادماه ۱۳۴۱ در محل شرکت حضور بهمرسانند.

دستور جلسه :۱ـ تصویب ترازنامه سال ۱۳۴۰ـ ۲ـ انتخاب بازرس

هیئت مدیره شرکت ساختمانی نوبی

آ_۴۵۱۹

اطلاعات ۱۳۰۴
صفحه ۵
چهارشنبه شانزدهم‌خردادماه ۱۳۴۱ ـ شماره ۱۰۸۱۸

دنباله گزارش منصور تاراجی فرستاده مخصوص اطلاعات از دهکده نمونه «دشره‌المجاهد» ـ الجزایر :

پدر کشته میشود تا فرزند در الجزایر مستقل زندگی کند

در پاسخ اولین سئوال من ، یك قطره اشك برگونه کودك خردسال غلطید و آنگاه سرگذشت رعشه‌انگیز اورا بگوش خود شنیدم

ماه بزحمت از لابلای درختان کاج که سر بآسمان کشیده بودند نورخود را بما میرساند . کودکانی که مادران خود را از دست داده بودند در کنار مادرانی که فرزندانشان را بمب های پلاستیکی قطعه قطعه کرده بود آرام خفته بودند . یك احساس آنها را بهم پیوند داده بود ، این احساس که هر دوی آنها در جستجوی یك چیز هستند : **عزیز ترین کسی را که جنگ از آنها گرفته بود !**

شام را در سالن بزرگی خوردیم . من در چهره فاطمه دختری که‌مامور ترتیب دادن سفره بود میخواندم که مایل‌است میهمانان غذای ساده ای‌را که‌برایشان تهیه‌شده با لذت بخورند

شیخ مختار پیر مرد ۶۰ ساله وامام دشره سر میز محیط گرمی بوجود آورده بود . پس از آنکه شام را خوردیم و قهوه ای نوشیدیم ما را بمحل خواب هدایت کردند . یکی از اطاقهای مدرسه ابتدائی را برای استراحت ما در نظر گرفته بودند .

صلاح بن حامد رئیس دهکده با کلمات ساده ای گفت : می بخشید که د راینجا بستر را پهن کرده اند

مردان و زنان دهکده ، با دست خالی بسوی سربازان مسلح حمله کردند و با رگبار مسلسل بخاك و خون غلطیدند .

***مهاجمین ، پدران‌ومادران‌پیر راپیشاپیش صفوف خود قرار میدادند تا کسی نتواند بسوی آنها تیراندازی کند !**

زیرا تقریبا شما اولین دسته از بیگانگان دوست هستید که بمیان ما قدم میگذارید وانگهی وقتی کسی بمیان ماقدم میگذارد نباید در انتظار تشریفات باشد . بستر من و آقای فرزانه «وابسته مطبوعاتی ایران در تونس» کنار چهار بستر مجاهد پهن شده بود . ساعت ۱۲ شب بود . و خستگی ، ما را پس از یك بحث کوتاه بخواب برد .

خورشید تازه کوهستان اطراف دشره را روشن کرده بود که ازخواب برخاستیم .اولین کلمه صلاح بن‌حامد این بود : امید است شب را خوب خوابیده باشید ، چون برنامه‌بزرگی برای امروز شما در نظر گرفته‌شده است .

کودکان بانتظار ...

صبحانه را باتفاق برادران‌خوردیم و از مدرسه قدم به بیرون نهادیم . درروی تپه ها در کنار درختان کاج کودکان دشره در انتظار فرا رسیدن ساعت هفت و ورود به مدرسه‌بودند. چشمان کنجکاو کودکان درجستجوی آن‌بود که به هویت ما پی ببرند .

صلاح بن حامد روبمن کرده و گفت : آنها را که میبینید ، پدران و مادرانشان کشته شدند تافرزندانشان در الجزایر مستقل زندگی کنند . آنها امید الجزایرند .

صلاح بن حامد باقامت کشیده‌خود پیشاپیش ما راه میرفت تاآنچه را که ملت الجزایر در بحبوحه جنگ بوجود آورده بمانشان دهد . بازدید ما از بهداری دشره المجاهد آغاز شد .

بقیه در صفحه ۷

فرزند الجزایر ، روی سرزمین آزادومستقل زندگی خواهدکرد

نمایشگاه دختران افتتاح شد

۲۵۰ کار از ٤٦ هنرجو در نمایشگاه بمعرض‌نمایش گذاشته شده است

ساعت شش بعداز ظهر دیروز نمایشگاه نقاشی آثار هنرجویان هنرستان هنرهای زیبای دختران بوسیله آقای پهلبد معاون نخست‌وزیر و رئیس هنرهای زیبای کشور درمحل تالا رضاعباسی افتتاح شد.

این نمایشگاه بطور سالیانه از آثاری که‌هنرجویان هنرستان‌درطی سال تهیه کرده و روی آن ها نمره گرفته‌اند تشکیل می‌شودودرمعرض تماشای عموم قرار میگیرد .

آقای پهلبد پس از افتتاح از نمایشگاه بازدید کرد .ضمن‌بازدید توضیحات لازم بوسیله‌خانم وزیری مدیر هنرستان و استادان هنرستان داده می‌شد .

حس ملیت

آقای پهلبد پس از بازدید از نمایشگاه گفت : هنرستان هنرهای زیبای دختران باید پایه‌ای برای هنرستانعالی تزئینی باشد و استادان ، باید طوری تدریس کنند که‌هنرجویان مایه‌کافی برای ادامه هنر خود در هنرستان عالی تزئینی داشته باشند .

ضمنا این نکته را نبایدفراموش کرد که باید سعی شود در روح هنرجویان حس ملیت بطور کامل وجود داشته باشد و در آثارشان بچشم بخورد .

تعداد کارها

در نمایشگاه امسال قریب ۲۵۰ کار از ٤٦ هنرجوی سالهای اول و دوم وسوم بمعرض نمایش گذاشته شده بود .

هنرستان هنرهای زیبای دختران درسال جاری ۱۳ فارغ‌التحصیل خواهد داشت که‌چهارنفردوشیزگان: مینا افلاطون ، پوران عادل ، فروزان ربیعی وفخری لیساری در قسمت مینیاتور و دوشیزگان : شهناز آیگانی ، سدیك زهرا بیان ، مینا سراوندی، مینا سلامی ، پروین گنجه‌ای ، شکوه زند ، مینو متین آزاد و پری‌ناز مبشری درقسمت نقاشی و یك نفر دوشیزه‌راویه ، زارع ابراهیمی در قسمت مجسمه سازی تحصیل کرده‌اند .

نمایشگاه هنرجویان هنرستان هنرهای زیبای دختران بمدت یکهفته جهت تماشای عموم بازخواهد بود.

سازمان کل جامعه دوستان آمریکائی خاورمیانه واقع در واشنگتن

باطلاع میرساند که آقای جکسن سیکلر بسمت رئیس موقت‌این‌اداره درتهران منصوب شده‌اند .

آقای جان ـ ای ـ ویتفورد ـ بویل رئیس سابق این اداره بسمت رئیس جامعه‌دوستان امریکائی مغرب در تونس منصوب شده‌اند . آقای جان‌بویل درسوم ماه ژوئن ۱۹۶۲ تهران رابقصد تونس‌ترك مینمایند آقای سیکلر که از آن تاریخ‌شغل جدید خودرا تقبل مینمایند از فارغ‌التحصیلان دانشگاه نوتردام امریکا میباشند ایشان بادرجه ستوان یکمی از تاریخ ۱۹۵۶ تا ۱۹۵۸ درارتش آمریکا خدمت نموده‌اند وبعد از خاتمه آن دوره بسمت معاون متصدی تنظیم برنامه ها باستخدام جامعه دوستان امریکائی خاور میانه درتهران منصوب شده‌اند . ایشان زبان فارسی را بخوبی صحبت‌میکنند و در دانشکده ادبیات تهران مشغول تحصیل‌درادبیات وفرهنك ایران‌میباشند بفارغ‌التحصیلان این رشته پس از تکمیل تحصیلات درجه دکترا در ادبیات فارسی داده میشود .

جامعه دوستان امریکائی خاور میانه اداره‌ایست خصوصی ـ فرهنگی وغیر انتقاعی و نماینده تمام دانشگاههای معتبر امریکا در ایران است. دانشجویانیکه قصد تحصیل در دانشگاههای امریکا را دارند میتوانند جهت مصاحبه برای انتخاب دانشگاه ـ رشته تحصیلی باداره این‌جامعه در خیابان شاه کوچه یغما شماره ۱۶ مراجعه نمایند .

آقای جکسن سیگلر که سمت رئیس موقت این اداره را بعهده دارند از اعضای انجمن ملی مشاورین محصلین خارجی میباشند جامعه دوستان امریکائی خاور میانه بفارغ‌التحصیلان دانشگاههای امریکائی که‌بایران مراجعت میکنند دربدست آوردن شغل کمك و راهنمائی میکند این راهنمائی باهمکاری اداره کل مشاغل و کاریابی وزارت کار انجام میگیرد .

این‌جامعه دارای کتابخانه‌ایست که محتوی بیش از ۶۰۰ جلد مجلات پزشکی ، تعلیم وتربیتی ، علوم ، فنی ، مهندسی علوم اجتماعی، وسیاسی و اقتصاد میباشد .

فارغ‌التحصیلان دانشگاههای امریکا و سایر علاقمندان میتوانند مجانا وبطور امانت از آنها استفاده نمایند .

آقای جکسن سیگلر از ابتدای‌ورود خود بایران در حل‌مشکلات دانشجویانیکه در آمریکا تحصیل میکنند ویا دانشجویانیکه بایران مراجعت نموده‌اند صرف‌وقت مینماید .

ایشان عضو هیئت مشاورین کانون دانشجویان انجمن فرهنگی ایران و آمریکا میباشند ودر شورای مدیریت تهران و جمعیت تخصصی وتجارتی امریکا نیز عضویت دارند .

آقای بویل که در تاریخ ۳ ژوئن ایران را ترك نمودند دانشیار دانشگاه ملی بودند و درایران عضویت هیئت مدیره‌انجمن فرهنگی‌ایران وآمریکا وکمیسیون مبادلات فرهنگی ایران و آمریکا راداشته‌اند.

در آکادمی علوم (نیویورك) آکادمی علوم سیاسی و اجتماعی (فیلادلفیا) و موسسه خاور میانه (واشنگتن) و انجمن کتابخانه آمریکا (شیکاگو) عضویت دارند .

منهدم حاجی شدم

از اسمعیل یگانگی

امیرالحاج از دست اعضای سرپرستی عصبانی شده بود و فریاد میکشید

۳۰ هزار تومان جریمه و دوسال زندان

مجازات یك تصادف اتومبیل است

و باین مناسبت ، سرعت از ۵ کیلومتر در ساعت تجاوز نمیکند !

د رزیر ،دنباله گزارش آقای یگانگی خبر نگار اعزامی اطلاعات را بمکه معظمه میخوانید :

بیستو چهار ساعت قبل ازعید قربان شهر مکه تماشائی تر از همیشه میشود ، هزاران نفر از زائرین خانه خدا که در آستانه (حاجی) شدن هستند تدارك رفتن به عرفات را می بینند .

شب عرفات شب فراموش‌ناشدنی ویکی ازخاطرات جاودانی حج‌است ا زظهر شنبه ، کاروانهای‌حجاج مکه را بسوی عرفات پشت سر می گذارند و د رمدتی کمتر از ۲٤ ساعت قریب یك میلیون نفر از مکه به صحرای عرفات کوچ می کنند انتقال این اجتماع عظیم انسانی در نهایت آرامش‌و نظم‌ودقت صورت می گیرد و من تصور نمی کنم هیچ کشوری قادر باشد چنین اجتماع عظیمی‌را درمدت‌معینی تحت چنان نظم و ترتیبی از جائی بجای دیگر کوچ دهد !

تمام اتومبیل‌ها وسایر وسایل ا زطرف دولت تامین میشود ، عظمت کار دولت سعودی در انجام اینامر مهم د راینجاست که تمام مردم کشور اعم از راننده و کاسب و پلیس باهم همکاری نزدیك میکنند همراه حجاج تشکیلات دولتی، پست‌و تلگراف و شهربانی نیز به عرفات منتقل می شود و عجیب تر آنکه شمااز صحرای عرفات میتوانید باتمام دنیا تلگرافی تماس بگیرید!

عصر روز شنبه ، کاروان ما بسوی صحرای عرفات براه افتاد وطولی نکشید که اتومبیل های کاروان د رشکم دریائی از وسایط نقلیه فرو رفت !

از مکه تا عرفات اتومبیل ها بستون سه پشت سر هم حرکت می کنند ، د راینجا بدون آنکه‌اخطاری از طرف پلیس بشود حداکثرسرعت از پنج کیلو متر در ساعت متجاوز نخواهد بود !

و چقدر دلم میخواست بعضی از رانندگان کم حوصله‌وعجول تاکسی های خودمان که از لابلای اتومبیل ها و کنار پیاده رو ها قرقی وار ویراژ میدهند در آنجا بودند و۱۵ کیلو متر را در عرض سه ساعت طی می کردند و معنی رانندگی را خوب میفهمیدند ! دراینجا اگر راننده تصادف کرد حداقل دوسال زندانی دارد و بهمین جهت کمتر راننده‌ای هوس سبقت و سرعت بسرش میزند مضافا باین که پس

بقیه در صفحه ٦

متن گزارش

مدیر عامل بنگاه حمایت مادران و نوزادان در مجمع عمومی‌سالیانه بنگاه

همانطوریکه قبلااطلاع دادیم‌مجمع عمومی سالیانه بنگاه حمایت مادران ونوزادان روز یکشنبه گذشته با حضور اعضاء برای انتخاب هیئت مدیره جدید تشکیل گردید.

دراین جلسه آقای دکتر محمد مؤتمنی مدیر عامل بنگاه حمایت‌مادران ونوزادان گزارشی قرائت نمود که ذیلا بنظر خوانندگان گرامی میرسد

بانوان و آقایان محترم

باتشکر فراوان از بانوان وآقایان محترمی که‌با تشریف فرمائی خود این مجمع را مزین فرموده‌اند وبا نهایت معذرت از تصدیعی که برای عرض مطالبی چند بمناسبت تشکیل مجمع عمومی سالیانهٔ بنگاه حمایت مادران و نوزادان بعمل می‌آید اجازه میخواهد که بطور خیلی مختصرشرحی از گذشته بنگاه و آنچه که درآینده درمد نظر است برای استحضار مجمع محترم عمومی معروض‌دارد .

گذشته بنگاه حمایت مادران و نوزادان راکه از دوران سلطنت پر افتخار اعلیحضرت فقید رضا شاه‌کبیر شروع شده میتوان بطور خلاصه بنام بیست سال خدمت نام نهاد دومین

بقیه در صفحه ٦

عضویت‌سازمان نیکوکاری وکمك مردم

امروز آقای جمشید شیبانی هنرمند معروف به عضویت سازمان‌نیکوکاری مؤسسه اطلاعات درآمد و آمادگی خودرا جهت همکاری با این سازمان کتبا اعلام داشت .

وی مبلغ پانصد ریال نیز بعنوان ورودیه پرداخت .

ضمنا بانوان ناهید فقیه ، ملیحه شکروی ، خانم ناهید آل‌آقا نیز با اینکه خود از اعضاء مؤسس این سازمان بودند منتقل شدند که هرماهه نیز مبلغ صدریال بپردازند واولین ماهیانه خودرا نیز بصندوق سازمان‌نیکوکاری پرداختند . ضمنا یکنفر ناشناس مبلغ ٤۰۰ ریال جهت هزینه بیماران‌سازمان نیکوکاری‌که در اروپا میباشند ومتاسفانه بواسطه مضیقه مالی سازمان‌مراجعت ایشان بتاخیر افتاده‌است باین سازمان پرداختند .

روزنامه سیاسی و انتقادی خدنك

همه هفته روزهای شنبه در سراسر کشور منتشرمیشود

آگهی مناقصه خرید گیوه

شهرداری تهران تعداد چهارهزاروهفتصد وشصت‌وشش زوج گیوه جهت استفاده ماموربن لباس‌بگیر رابشرح ذیل :

۱ـ گیوه تخت لاستیکی تعداد ۳۱۸٤ زوج

۲ـ گیوه تخت فرانسیس تعداد ۱۵۸۲ زوج

از طریق مناقصه خریداری مینماید داوطلبان فروش میبایستی قبلاباداره کارپردازی شهرداری مراجعه وپس از ملاحظه نمونه‌های موجود ودریافت برك مشخصات وشرایط معامله پیشنهادهای خودرا تاساعت ده‌ونیم صبح روز شنبه دوم تیرماه ۱۳٤۱ بصندوق آگهی مناقصه شهرداری تسلیم نمایند.

پیشنهاددهندگان بایستی مبلغ بیست هزار ریال وجه‌نقد بعنوان سپرده شرکت در مناقصه بصندوق‌درآمد شهرداری پرداخت و قبض رسید آنرا ضمیمه پیشنهاد خود بنمایند .

پیشنهادهای واصله در ساعت یازده صبح همانروز باز و خوانده خواهد شد .

حضور پیشنهاددهندگان درجلسه مناقصه آزادبوده وشهرداری تهران دررد و قبول یك ویاکلیه پیشنهادهای واصله آزاد میباشد.

آـ ٦۸۳۸ شهردار تهران

لنگرود ـ پلاژ چم خاله

ساحل زیبای آرام کم‌عمق‌بی‌خطر نداشتن سابقه غریق با داشتن اطاقهای سرشیروانی و چادرهای پل‌کوبی شده و داشتن رودخانه‌جنب پلاژ جهت قایقرانی و خواب وخوراك از بیستم خرداد آماده پذیرائی است .

آـ ٦۸۰۲ اسلام نظر

توضیح بانك تهران

اداره روزنامه اطلاعات

در چاپ لیست برندگان جوائز پس انداز بانك تهران که‌درشماره آن روزنامه ـ انتشار یافت دارنده حساب پس‌انداز شماره ۱۹۲ ازشعبه نواب این بانك بنام آقای خدایار رومین تن که برنده جائزه سه‌هزار ریالی میباشد اشتباها شماره ۱۹۳ چاپ شده متمنی است دستور فرمائید توضیح فوق در روزنامه‌درج گردد . مزید تشکر است .

بانك تهران

امواج نیلگون دریا و هوای لطیف وفرحبخش شمال در انتظار خوانندگان اطلاعات کودکان ....

با آغاز فصل تابستان و تعطیلات مدارس برنامه های اجتماعی و ورزشی و هنری اطلاعات کودکان نیز بیشتر میشود ...

اولین برنامه تابستانی اطلاعات کودکان ترتیب‌یك مسابقه بسیار جالب در مجله است وبرندگان مسابقه مدت‌یکهفته‌بکناردریا مسافرت خواهند کرد .

با انتشار مجله شماره ۱۸۷ مسابقه اولین

اردوی کنار دریا

سال ۱۳٤۱ اطلاعات کودکان آغاز می‌گردد .

در مجله اطلاعات کودکان دیروز توضیح کافی در باره‌اولین اردوی کنار دریای امسال داده شده .

انتقاد

از : صفاءالدین جهانبانی

مشتری

یکی‌از ابتدائی‌ترین پدیده های زندگانی اجتماعی . ارتباط مردم با یکدیگر است . اصطلاح «رشداجتماعی» که درسالهای اخیر زیاد بگوشمان خورده است بحالتی گفته میشودکه‌این ارتباط براساس قواعد انسانی و اخلاقی پایه‌گذاری شده و بهترین صورت خودرا داشته باشد .

قبول میکنید که معمولی‌ترین‌ارتباط مردم بایکدیگر ، تماس خریدار و فروشنده است . این یکی‌از مواردی است که ما بدون آشنائی قبلی وبدون رابطه خصوصی ، فقط بدلیل اینکه دریك اجتماع و زیر یك آسمان‌زندگی میکنیم با افرادی از اجتماع خودمان ، گفتگو میکنیم ، تبادل نظر میکنیم و احیانا به توافقی میرسیم و معامله‌ای انجام میدهیم . چگونگی رفتار ما درین ارتباط یا بعبارت ساده‌تر ، درین معامله، معیار صحیحی از رشداجتماعی ما بدست میدهد . گرچه تاحال به «رشد اجتماعی» بعنوان یك اصطلاح زینتی و بقول عوام «دهان پرکن»نگاه میکردیم ، اما درین مورد حس‌میکنیم که رشد اجتماعی ، چیز عجیب وغریبی نیست که از فرنگیها تلفظ وبیان آنرا تقلیدکرده باشیم . همینکه دقت‌کردیم ودیدیم‌که دراغلب‌موارد ، میان‌خریدار و فروشنده ، آنچه میگذرد پسندیده و راضی‌کننده نیست : متوجه‌میشویم که درین میان ، کمبودی وجود دارد . چیزیکه نبودنش را حس میکنیم‌همان «رشد اجتماعی» است .

درست است که معامله دوسر دارد وتمام تقصیر را نباید از یك طرف دانست اما برای آسانی کار و بخاطر اینکه اصلاح رفتار فروشنده‌ها تاثیر بیشتری درایجاد یك نظم صحیح دارد صحبت را از آنها شروع میکنیم ، با این یادآوری که درآینده ، رفتار مشتری نیز بنوبه خود مورد بحث‌واقع خواهد شد .

اصولا فروشندگی درایران ، هنوز بعنوان یك حرفه و فن شناخته نشده است . درخارجه‌برای تربیت فروشنده ها مدرسه و آموزشگاه مخصوصی‌دارند واینجا صاحبان سرمایه خیال میکنند هرکسی که پشت دستگاه دخل باشد میتواندفروشندگی‌بکند . برای‌اینستکه عده قابل توجهی از فروشندگان‌مابطرز رفتار صحیح باهشتری آشنا نیستند و معمولا بجای جلب مشتری باعث ناراحتی و گریز همیشگی او میشوند. فروشنده باید برای خریدار احترام قائل باشد. باهربانی او را راهنمائی کند و اگر چنانچه نتوانستند با هم توافق کنند طلبکار نشود . اینجاوارد مغازه‌میشوید . فروشنده مثل‌شکارچی ماهری که صیدش را تماشا میکند سرتاپای شمارا وزانداز میکند وهمین طور درچشمتان خیره میماند . بسته باینکه مغازه تاچه‌حد معتبرباشد. اگر مغازه کوچك‌ومحقربوبی‌سرمایه‌ای باشد بایك سری حوادث روبرو هستید و اگر بافروشگاه لوکس وپر طمطراقی طرف‌باشید گرفتاریهای دیگری‌خواهید داشت . از مغازه اولی مثلا ، گل‌گاو زبان میخواهید . یك علف خالی‌آلودرا بدستتان میدهد . مؤدبانه میپرسید ، «بهترش را ندارید ؟» جواب میدهد : «همینست‌که هست ، نمیخواهی نخر» قیمتش‌را میپرسید ،گرانتر از زعفران! میگوئید : کمتر نمیدهید ـ پرخاش میکند :

حکایت عجیبی درباره یکی از آنها معروفست که وقتی مشتری ، باسرو وضع معمولی قیمت جنس گرانی را از آنها پرسیده است جواب داده‌اند : «بدرد شما نمیخورد !» ببینید چقدر نادانی میخواهد ! جزئیات رفتار آنان را درین مختصرها نمیشود شرح داد. همینقدر میتوان گفت که هرکس به اندازه خود ، از بدرفتاری و تندخوئی وبی‌نزاکتی بعضی از فروشنده ها داستان و حکایت سراغ دارد .

چندسالی است که بتقلید ازفرنگیها کار فروشندگی را دربعضی ازفروشگاه های بزرك بدست خانمها داده‌اند. تصور میرفت که باملایمت و نظافت وخوشخوئی‌ذاتی ، خانمها بتوانند‌درین کار بهتر از آقایان عمل کنند . ولی چندصحنه چندشی آور ،لااقل برای آنهائیکه شاهدقضیه بوده‌اند این تصوررا تغییر داده است . یکی دوبار دریکی از بزرگترین‌فروشگاههای شهرخودمان دیدیم که بین خانمهای فروشنده ، چنان جنجال و دعوائی بپاشده بودکه مشتری هیچ ، دنیا را فراموش کرده بودند . جلوی روی خریدار ، طوری بهم پرخاش میکردند و بدوبیراه می گفتندکه ما صرفه را درفرار وانصراف از خرید دیدیم وغیراز آن ، درعمل نیز دستگیرمان شدکه عده‌ای از خانم های فروشنده اگر بدخوتر و خشن‌تر از مردها نباشند ، دربرخاش و بد رفتاری بامشتری دست کمی از آنها ندارند . بااینکه امروز صاحبان کالا باید «مشتری» را درمیان ستارگان جستجو کنند ، تعجب است که چطور میگذارند رفتارفروشنده بازارگساد‌شان را کساد‌تر کند :

کوره‌پزخانه های قم

کارگران کوره‌پزخانه‌های‌قم‌مینویسند چندیست کارفرمایان دستمزد ناچیز مارا به‌نصف قیمت تقلیل داده وضعی رابرای یك عده کارگر بیچاره بوجود آورده‌اند که باادامه آن زندگانی‌چهار صد نفر کارگر که‌هرکدام سرپرست یك عائله چند نفری هستند در شرف انهدام میباشد تقاضا میکنیم قبل از آنکه فشار بیکاری و فقر مارا از هستی ساقط گرداند بذل توجهی نموده رسیدگی عاجل گردد .

نظافت خیابان

آقای هوشنك بزرك امید از اندیمشك مینویسد رفتگران شهرداری اندیمشك نظافت خیابان هائی که چندین مغازه خواربار و لبنیات فروشی وسبزیجات‌وتره بار دارد روزها انجام میدهند که‌البته زیان اینکار احتیاج به توضیح ندارد مقتضی است بمامورین‌مربوز تاکید شود قبل از طلوع آفتاب نظافت شهررا باتمام رسانند تاگرد وغبار حاصله موجب انتقال میکربها بوسیله مواد خوراکی و غیره نشده باشد .

جلوی در بسته مسجد

آقای حسینعلی میرزاخاقانی‌مینویسند روز دوشنبه ۷خرداد برای استقبال مسافری که‌ساعت چهار بعداز ظهر باید با قطار کاشان بطهران میرسید اشتباها یك‌ساعت زودتر در ایستگاه حاضر بودم برای وقت گذراندن با اینکه هوا گرم بوددراطراف ایستگاه قدم میزدم‌درخیابان‌بهداری‌جمعیتی‌جلب نظرکرد که معلوم‌شد مسافرین تبریز هستند و برای اداء فریضه ظهر و عصر جلوی مسجد خانم فخرالحاجیه جمع‌شده میخواهند وارد شوند ولی خادم مسجد دررابسته جواب میدهدتا ساعت ٤ در باز نمیشود با دیدن این منظره این فکر بخاطرم رسید مردم خیری که در غالب نقاط شهر بفاصله هرصدقدم یك‌مسجد بنامیکنند چطور بفکر نیفتاده‌اند. درنزدیکی‌ایستگاه‌راه آهن یعنی جائیکه شب و روز مورد استفاده عموم طبقات است یك مسجد بسازند تا نماز گذاران مجبور نشوند مقداری راه بروند وپشت‌در بسته بمانند ثانیا راه‌آهن بادراختیار داشتن چندین میلیون متر مربع زمین و ساختمان های باعظمت چرا نباید یك مسجددرکنار کافه‌رستوران خودداشته باشدولو اینکه برای ورود آنهم‌بلیط میفروختند.

توسعه دانشسرایعالی شبانه

آقای اسماعیل موحدی‌ازگرگان مینویسد : حال که وزارت فرهنك قصد دارد از هزینه‌های اضافی بکاهد وتایکی دوسال دیگر دانشسراهای مقدماتی و عالی را منحل میکند جادارد که وزارت فرهنك دانشسرای عالی شبانه را توسعه بیشتری داده وترتیبی دهد که‌از سال تحصیلی آینده دانشجو بپذیرد تا معلمین مستعد بتحصیل ادامه دهند و منظور وزارت فرهنك از جهت تامین معلم بهتر حاصل گردد . زیرا کسیکه خود چندین سال معلم بوده وتجربیات‌زیادی در این فن بدست آورده است‌بااشتیاق بیشتری به‌تحصیلات خود ادامه میدهد .

از محل فروش تمبر

آقایان اردشیری ـ عارف و نهاوندی بنمایندگی از دارندگان پایه اداری وزارت فرهنك بوسیله تلگراف شهری یادآور میشوند حال که در افزایش حقوق فرهنگیان فعالیت بی‌شائبه‌ای معمول گردیده وبایرداخت صدی صد اشل جدید موجبات سپاسگزاری‌عموم معلمین فراهم شده است‌مقتضی است برای دارندگان پایه‌ی‌اداری نیزاقدامی بعمل آید وممکن است مانند وزارت دادگستری که‌از محل فروش تمبر بدارندگان رتبه‌های اداری اضافه‌حقوق پرداخت مینماید بدارندگان پایه‌های اداری وزارت فرهنك هم‌از محل‌فروش تمبر کارنامه وحق الثبت امتحانات مابه‌التفاوت حقوق اداری برابر اشل جدید آموزشی پرداخت شود .

اجرای مجازات

آقای براتعلی کشاورزی ازاصفهان مینویسد : در اوائل سال جاری جوان ۱۸ ساله‌ای بنام‌رضاخدادادی فرزند حسن شغل باروت کوب هنگامیکه از نزدیکی قریه‌درچه‌پیاز عبورمیکرد . ناگهان مورد حمله پنجنفر از اوباش قریه مزبور قرار میگیرد وباچاقو بقتل میرسدقضیه از طرف دادسرای استان دهم تحت تعقیب است ولی یکی از برادران قاتل بمنظورنفوذدردادسرا همه روز به‌آن دادسرا مراجعه‌نموده میخواهد قتل را پایمال ساخته‌برادر خود وبقیه که از اقوامش میباشند آزاد نماید و نگذارد عدالت درباره آنها اجرا گردد مقتضی است از تشبثات این افراد جلوگیری گردد وقاتلین بسزای اعمال خود برسند.

ضیافت بافتخار معاون فرهنگی اصل چهار وتوزیع گواهینامه مهندسین‌هنرسرایعالی

از ساعت ٦ بعد از ظهر دیروز مجلس ضیافتی بمناسبت پایان ماموریت آقای هاری‌کروین و بانو معاون قسمت فرهنگی اصل چهار درایران از طرف آقای مهندس نفیسی معاون فنی وزارت فرهنك‌در محل هنرسرایعالی تهران برپا بود.

دراین ضیافت عده‌ای ازفرهنگیان و شخصیت‌های برجسته امریکائی‌در تهران و استادان هنرسرایعالی تهران حضور داشتند .

آقای مهندس نفیسی ضمن‌قدردانی ازخدمات ٥ ساله آقای کروین در ایران اظهار داشت :همانطور که رسم وسنن باستانی ماست منظور از تشکیل این جلسه قدردانی‌ازخدمات ذیقیمت و گرانبهائی است که‌آقای کروین و بانو درمدت ماموریت‌خود درایران انجام داده‌اند وخوشبختانه دراین روز که ایشان باکمال‌تاسف ایران را ترك میکنند مصادف شد باتوزیع گواهینامه های مهندسین هنرسرایعالی .

آقای مهندس نفیسی معاون وزارت فرهنك پس از اشاره‌به‌اهمیت تعلیمات حرفه‌ای و تاثیر آن در کشور دیپلم های افتخاری که از طرف هنرسرایعالی صادر شده بود به‌آقای هاری کروین وهمکاران ایشان اهداء شد . همچنین‌یکدسته گل که از طرف فارغ‌التحصیلان تهیه شده بودوسیله خانم مهندس نفیسی و یکی از فارغ‌التحصیلان به خانم وآقای هاری کروین اهداء گردید .

درپایان گواهینامه فارغ‌التحصیلان هنرسرایعالی بین فارغ التحصیلان توزیع شد .

من هم حاجی شدم

بقیه از صفحه ٥

از دو سال زندانی باید معادل سی هزار تومان نیز جریمه بپردازد !!

عرفات یا عرصات محشر !

در روایات از معاد و بازگشت عرصات محشر و حساب پس دادن خلق ها مطالب زیادی آمده است ولی هر کس عظمت ، ابهت ویك رنگی و مساوات یك میلیون‌مسلمان را در صحرای عرفات ببیند می تواند تصویر کوچکی ازعرصات محشر و معاد را نزد خود مجسم کند !

عجیب‌تر از ازدحام انسانی، نظم و ترتیب حمل و نقل این مردم و برپا کردن اقلا یکصد هزارچادر وتامین آب و یخ سایر وسایل‌حجاج دراین بیابان برهوت است ؟!

عرفات عظیم‌ترین سازمان ملل اسلامی و پر شور ترین کنگره مسلمین جهانی است . کنگره ای که نمایندگان آن همه در یك شرایط مساوی در کنار یکدیگر جمع می شوند و دست دوستی و برادری بهم میدهند .

در عرفات که در مدت کمتر از ٢٤ ساعت هزاران چادر بر پا و وسایل زندگی یك میلیون نفردر بیابان‌خدا تامین میشود تمام‌کوچه ها شبیه یکدیگر است و از این رو احتمال گمشدن زیاد است و بخصوص اگر حاجی‌د ررروز ودر زیر آفتاب سوزان چادرش را گم کند . چنانچه آدم زبرو زرنگی نباشد و نتواند گلیمش را از آب بیرون بیاورد دچار گرما زدگی خواهد شد که عاقبت خطرناکی دارد .

نکته قابل ذکری که در عرفات باعث ناراحتی حجاج است موضوع مستراح است که د ربشت هرچادر تعبیه شده ! البته در بیابانی بی‌آب و علف مثل صحرای عرفات که‌در تمام مدت سال فقط ٢٤ ساعت از یك میلیون حاجی پذیرائی می کند نمی توان بیشتر را زاین توقع نظافت ونصب مستراح فرنگی داشت ولی حجاج محترم می توانند در همین مدت کوتاه توقف در عرفات بیش ا زاین به فکر نظافت و طهارت باشند ، تازه چادر های حجاج‌ایرانی نظافت آنان از حجاج خیلی ازکشور ها بهتر و منظم تر است .

درمانگاه سودانیها ..

روز عرفات اکثر حجاج از ترس گرمازدگی از چادر ها خارج نمیشوند ولی در این روز بدون اغراق دکتر امینی به هفت- هشت چادر ایرانیها سرزد و برای حجاجی که در این چادر ها اجتماع کرده بودندسخنرانی کرد .

دکترنبوی که‌مراقب سلامت نخست وزیر بود دائما به نخست وزیر می‌گفت که لااقل وسط روز از چادر خارج نشود و سخنرانیها را برای شب که هوا خنك است بگذارد ولی زورش نمیرسید و دکتر امینی می‌گفت :اینجا خانه خداست ، خدا خودش حافظ جان همه ماست ..

در این سخنرانیها دکتر ناظر زاده همه‌جا همراه نخست وزیر بود و اغلب‌ناطق دوم‌جلسه میشد .بخصوص در اجتماع کرمانیها دکتر برای - همشهریهایش نطق مفصلی کرد .

میخواستم از درمانگاه سودانیها‌بگویم نزدیك ساعت نه صبح من و علی خادم با دوربین از چادر خارج شدیم و بسوی کوهی که تقریبا در وسط صحرا قراردارد رفتیم در تمام‌اطراف کوه حتی در سینه کش و قلل آن اعراب بدوی ، در زیر آفتاب سوزان مشغول انجام مراسم بودند و خدا میداند اگر بنده و سرکار ده دقیقه زیر آن آفتاب میماندیم خون دماغ که میشدیم و غش و ضعف میکردیم هیچ بلکه جواز عبور آن دنیا را هم فی المجلس تحویل میگرفتیم !

پس از بیست دقیقه راه پیمائی که از میان اجتماعات ملل مختلف گذشتیم بدامنه کوه رسیدیم از بالای کوه دریائی از چادر ها و انسانها بچشم میخورد . دریائی که تا دیروز وجود خارجی نداشت و تا چندساعت بعد از آن نیز اثری از آن برجا نخواهد بود !

وقتی در میان چادر ها بدنبال سوژه گردش میکردیم بیك درمانگاه پزشکی سودانیهابرخوردیم نظافت‌درمانگاه و مهربانی‌پزشکان وپرستاران مارابسوی خودکشانیدوبی اختیاروارد درمانگاه شدیم ، یك پزشك جوان و دو نفر پرستار آماده بودند وقتی فهمیدند مارونزنامه نویس ایرانی هستیم با - خوشروئی از ما استقبال کردند شاید برایتان تعجب آور باشد که باهشت هزار نفر حاجی سودانی فقط هشت نفر پزشك و ده نفر پرستار همراه بودند ، اینها نه رئیس هیئت‌داشتند نه ناظر عالی و نه معاون هیئت ، بلکه همه بخاطر حفظ سلامت‌هموطنان خود شب و روز تلاش میکردند .

فرماندهی امیر الحاج !

نیمه شب عرفات ، که ما تازه بخواب رفته بودیم ناگهان سروصدای آقای دکتر جزایری امیر الحاج که فرماندهی صفوف هیئت سرپرستی و پزشکی را بعهده داشت همه را از خواب بیدار کرد !

دکتر جزایری که سخت عصبانی بود مرتب فریاد میزد : مگر من باید چمدان شما را بیاورم ... منتظر چی هستید ، هرکس بارخودش رابردارد .... آقا مردم خوابیده اند ...زود باشید ....

داد و فریاد امیر الحاج مدتی ادامه داشت و ما از بستر خود در تاریکی شب شبیح افراد کاروان - امیر الحاج را که چون اسپیران‌جنگی از میان چادر ها میرفتند بخوبی میدیدیم ... .

فردا صبح دکتر جزایری در مورد داد و فریاد شب گذشته خود برای نخست وزیر تعریف میکرد ومیگفت: گاهی‌وقتها هم آدم باید عصبانی‌شود، این آقایان آمدند از ماشین پیاده شدند ، خیال میکنند اینجا ده تا حمال منتظر حمل‌بار وبنه حضرات است ،تمام بارها راگذاشته وداشتند سلانه‌سلانه بسوی چادر ها میرفتند.

ناتمام

پیشنهادات‌ونظرات‌خوانندگان

آقای حاج علی محمودی : متاسفانه نگارنده‌سروکاری با حمله‌دار نداشت ولی بموقع از نقش حمله داران و نکات مثبت‌و منفی کار آنها سخن خواهم گفت .

ه ـ ی (آقا یاخانم) : بایدبشورای عالی حج پیشنهاد کنید ما نظر سرکار را بموقع منعکس خواهیم کرد .

خانم ـ موحدیان : در باره‌دریافت یکصد و پنجاه تومان ما به التفاوت باید با هواپیمائی ملی تماس بگیرید.

تجلیل ازیك‌هنرمند

بدعوت انجمن ایران و پاکستان بعداز ظهر روز دوشنبه مجلس تجلیلی از هنرمند معروف آقای حسین ملك درمحل انجمن‌برپابود.

دراین مراسم عده‌ای از شخصیت های فرهنگی حضور داشتند ابتدا آقای مطیع‌الدوله حجازی طی‌بیاناتی از هنرمند جوان آقای حسین ملك تجلیل نمود سپس‌آقای‌حسین‌ملك بهمراهی آقای اسداله ملك چند برنامه جالب اجرا کردند که مورد تحسین حضار واقع شد .

در پایان این مراسم یك گلدان نقره و چند جلد کتاب از طرف اعضای انجمن به‌آقای حسین ملك اهدا گردید .

متن گزارش مدیر عامل بنگاه حمایت ...

بقیه از صفحه ٥

موسسه خیریهٔ قدیمی رسمی که‌سال هاست در کشور بخدمت عام المنفعه و عمومی مشغول است و امروز بنام بنگاه حمایت مادران ونوزادان نامیده میشود در مدت بیست‌و یکسال‌گذشته چندبار با بحران های سخت مواجه گردیده که گرچه در آن پیش‌آمد ها از سرعت امور مربوطه و بسط دستگاه تا اندازه کاسته شده ولی هیچوقت درانجام برنامه‌های خود توقف وتعطیل روانداشته و باخواست‌خداوند متعال وتوجهات مخصوص اعلیحضرت همایون شاهنشاه و خاندان جلیل سلطنت پس‌از هر بحرانی باقدمهای محکمتر وبا سرعتی بیشتر بسمت‌جلو حرکت نموده و در بسط خدمات‌مفید وعام المنفعه خود کوشش کرده است

در ابتداء تاسیس بنگاه که‌اعانات قابل ملاحظه از نیکوکاران رسیده بود چندسالی بیك زایشگاه بیست تختخوابی و چند درمانگاه دو نقاط مختلف شهر بمادران و نوزادان و کودکان مساعدت و کمکهای موثرو سودمند نموده و دراوایل تاسیس نیزتا آنجا که میسربوده‌از بذل کمك های مادی مانند تهیه لباس و روپوش ووسائل زمستانی برای خانواده‌ها و دانش‌آموزان دریغ ننموده‌است .

باپیش‌آمد جنك دوم جهانی و گرفتاریهای عمومی متاسفانه ازمیزان کمك نیکوکاران به بنگاه کاسته‌شد ودرآمد ثابتی هم پیش بینی نشده‌بود وخواه وناخواه بنگاه دیگر نتوانست مانند سابق کمکهای خودرا ادامه دهد و ناچار به محدود کردن‌تشکیلات خودشد .درهمین موقع سخت وبحرانی برحسب‌امر اعلیحضرت همایون شاهنشاه وباعطیه که اعطا فرمودند هم محل بنگاه بیکی از ساختمانهای اختصاصی خاندان جلیل سلطنت‌منتقل گردید و هم بنگاه توانست بخدمات خود ادامه دهد و در اوایل سال ۲۲ بودکه بنگاه بایك زایشگاه پنجاه تختخوابی و چندی بعد با تاسیس‌یك شیرخوارگاه و بالاخره با ایجاد چند درمانگاه خدمات عام المنفعه خودرا ادامه دهد اما چون محل واگذاری به بنگاه از نظر محل دائمی برای یك زایشگاه مناسب نبود چندسال بعد اعلیحضرت همایون شاهنشاه اراده وامرفرمودند که‌محل‌مناسب وآبرومندی برای اداره مرکزی وزایشگاه بنگاه تهیه شود وبا اعطای مبلغ ده‌میلیون ریال بازهم پایه یك تشکیلات منظم وآبرومند رابنا نهادند . درهمان‌موقع هیئت مدیره بنگاه در اجرای اوامر شاهنشاه با اقدامات لازم شروع‌نموده ودر نتیجه چندسال پشتکار و زحمت خوشبختانه زایشگاه بزرك وآبرومندی باچهارصد تختخواب (دویست‌تختخواب برای‌مادر ودویست تختخواب برای نوزادان) که‌درنوع خود لااقل از هر جهت درایران بینظیر و باعث مباهات است ایجاد گردید که اعلیحضرت همایون شاهنشاه درخرداد ماه سال ۱۳۳۸ باتشریف فرمائی خود بدانجاو گشایش رسمی آن اجازه استفاده از آنرا برای مستمندان صادر فرمودند .

باعرض این مقدمه برای استحضار بیشتر مجمع محترم عمومی خلاصه ازتشکیلات فعلی بنگاه‌رادر تهران و شهرستانها بعرض میرساند. درتهران بنگاه حمایت مادران ونوزادان فعلا دارای یك زایشگاه دودرمانگاه یك سرویس‌مامائی سیار ویك‌آموزشگاه بهیاری میباشد شعبه‌ای ازبنگاه در شهرستان رشت نیز دایر وبخدمت مشغول است .

درمانگاه های بنگاه یکی درخیابان سپنا واقع در اکبر آباد غرب‌تهران است که ساختمان واثاثه آن هدیهٔ شرکت نفت میباشد ودارای بخشهای بیماریهای داخلی و کودکان وبخش معاینه زنان باردار و درمان بیماریهای زنان و غیره است ـ در سال‌گذشته جمعاً ۷۹۱۳۷ دفعه‌بیمار به‌آن مراجعه واز ابتداء تاسیس تاکنون تعداد ۹۵۸۳۵۰ دفعه بیماردر آن پذیرفته‌و درمان شده ـ معاینه ودرمان در این درمانگاه از هرجهت رایگان و روزانه درحدود سیصد نسخه داروی رایگان به‌مستمندان‌داده میشود .

درمانگاه دیگری در جنب زایشگاه فعلی بنگاه قرار دارد .که بیمارییهای زنان ـ معاینه زنان باردار وبخشهای دندان پزشکی و درمانگاه های چشم و گوش و گلو و بینی را داراست که بطور کلی هر بانوی بارداری که‌باین درمانگاه مراجعه‌می نماید از هرلحاظ معاینه و تحت نظر قرارمیگیرد .

این درمانگاه همه‌روزه صبح و عصر دایر است و مراجعه‌کنندگان زیادی که در حدود چهارصد نفردر هرروز هستند معاینه و درمان می‌نماید . ودستورات لازم وبهداشتی ودرمانی میدهد وبطور متوسط روزانه نیز در حدود سیصد نسخه داروی رایگان دراین درمانگاه به مستمندان مراجعه کنندگان‌تقدیم میگردد.

وبافرض حداقل اینکه قیمت هر نسخه بیست ریال بحساب آیدتنها در هرروز بیش‌از دوازده هزار ریال ودر هرسال قریب چهارمیلیون‌ریال فقط دراین درمانگاه داروی‌رایگان به‌مستمندان‌وخانواده های بی‌بضاعت کمك داروئی میشود . که خودقدم موثر و بزرگی برای کمك‌به بهداشت وجلوگیری از اشاعهٔ بیماریها میباشد و بدیهی است‌این مقدار مصرف دارو غیر از داروی مصرفی در زایشگاه و بخش های مربوط به‌آن میباشد .

درسال گذشته جمعا در این درمانگاه تعداد ۹۱۳۷۵ دفعه‌بیمار به‌بخشهای مختلف آن‌مراجعه‌نموده که معاینه شده واز داروی رایگان استفاده کرده‌اند ـ قسمت سوم از تشکیلات بنگاه در تهران سرویس مامائی سیار است که از سال‌ها قبل از اینکه سایر دستگاه های درمانی وبهداشتی چنین بخشی را دایر نمایند بنگاه به‌تاسیس آن اقدام نموده واکنون در غرب‌تهران جنب درمانگاه اکبرآباد برقرار و بخدمت مشغول است و درتمام‌مدت شبانه‌روز برای عیادت زنان‌باردار وفراهم نمودن وسائل وضع حمل زنان مستمند در محل سکونتشان آماده بخدمت است و همیشه ماما وپرستار وآمبولانس در اختیار دارد ودر سال گذشته بوسیلهٔ ماما های این بخش تعداد ۳۰۰٦ دفعه‌عیادت درمنزل و زایمان در منازل زنان مستمند باردار بوسیله این ماما ها انجام شده و از ابتدا تشکیل‌آن تاکنون تعداد ۳٤٤۵۹ دفعه عیادت از بیماران در محل سکونتشان‌بعمل آمده است.

ناتمام

تجلیل ازدوتن دبیران‌ورزش

بمنظور تجلیل از خدمات ورزشی و فرهنگی آقایان ظهیری واسدی مقدم دبیران ورزش مشهد که به افتخار بازنشستگی نائل شده‌اند نشریه‌ای بقلم آقای محمد تقی جعفریان رئیس اداره تربیت‌بدنی خراسان انتشار یافت .

آگهی مناقصه شماره ۷

نیروی هوائی‌مقدار یکهزارو هشتصدودومتر (۱۸۰۲) کابل ۱۵ زوجی مورد نیاز خودرا از طریق مناقصه خریداری مینماید .

شرایط شرکت در مناقصه و محل تحویل ومدت آن در برك شرائط تعیین ودر دفتر تدارکات ماتریل فرماندهی نیرو موجودو به رایگان دراختیار داوطلبین شرکت در مناقصه گذارده میشود .

پیشنهادات حداکثر باید تاساعت ۹ صبح روز سه‌شنبه۲۹ر۳ر٤۱ به‌دفتر ستاد فرماندهی نیرو تحویل ویك نسخه از آن نیز تاهمان‌موقع بدفتر اداره بازرسی مالی ارتش تسلیم گردد .

پیشنهادات واصله ساعت ۱۰ صبح همان روز در حضور کمیسیون متشکله درستاد فرماندهی نیرو باز وقرائت شده و نیروی هوائی در قبول یارد یك یاکلیه پیشنهادات مختار است .

۱ـ۲ آ ـ ٦۷۳٦ نیروی هوائی

آگهی مناقصه ازطرف شهرداری‌دماوند

شهرداری دماوند تعریض خیابان فعلی وسنك‌چینی مسیر کناره رودخانه وخاکریزی وشهرسازی سیمانی وجدول‌بندی در سرتاسر خیابان رادر حدود ۵۵۳ متر طول به‌بهای تقریبی یك میلیون ریال با شرایط زیربمناقصه واگذار مینماید :

۱ـ پیشنهاددهندگان باید قبلا بشهرداری دماوند مراجعه اوراق شرایط ومشخصات مناقصه وفهرست بهاء ونمونه قرارداد را در قبال پرداخت مبلغ یکهزار ریال بصندوق شهرداری دریافت وباحصول اطلاع ازمفاد آنها وقبول شرایط امضاءنموده صمیمه پیشنهادبنمایند و نیز نقشه‌جات مربوطه را ملاحظه کرده و از مسیر نیز دیدن نمایند.

۲ـ پیشنهاددهندگان بایستی مبلغ (پنجاه هزار ریال)وجه نقد بحساب ۱۵۹۱۲۹ شهرداری دربانك ملی ایران شعبه دماوند پرداخت وفیش آنرا ضمیمه پیشنهاد نمایند .

(ضمانتنامه بانکی از بانکهای مجاز بسررسید مدت دوماه قابل قبول است) .

۳ـ داوطلبین در مناقصه باید پیشنهادهای خودرا دریاکت سربسته ولاك‌ومهرشده تاآخر وقت اداری روز سه‌شنبه ۲۹ر۳ر٤۱ در قبال اخذ رسید بدفتر شهرداری تسلیم نمایند .

٤ـ پیشنهادهای رسیده ساعت ۱۰ صبح روز چهارشنبه ۳۰ر۳ر٤۱ در کمیسیون مربوطه باز و قرائت خواهد شد .

۱ـ۲ آ ـ ۶۷۳٤ شهردار دماوند ـ صنعانی

آگهی افتتاح دفتر دادگاه

در پاوه دادگاه بخش تشکیل ودر تاریخ ۱٦ر۲ر٤۱ رسما افتتاح شده ودفتر دادگاه ازتاریخ مذکور قبول دادخواست مینماید .

۱ـ۳ آ ـ ٦٦۳۲ وزیر دادگستری

آگهی مناقصه حمل بار ونفرات ارتش در سال ٤۱

اداره حمل ونقل ارتش حمل کلیه محمولات ارتش را در سال ۱۳٤۱ شمسی مطابق برك مشخصات وشرایطی که در دایره اعتبارات اداره حمل و نقل ارتش موجوداست‌به‌مناقصه میگذارد شرکت کنندگان در مناقصه بایستی مطالب زیررا در نظر داشته باشند .

۱ـ مدت پیمان یکسال‌تمام وشروع آن از اول فروردین ماه‌سال ۱۳٤۱ خواهد بود.

۲ـ پیشنهاددهندگان میتوانند همه‌روزه درساعت اداری باداره حمل‌ونقل ارتش واقع در عباس‌آبادمراجعه‌وبرك مشخصات وشرایط مخصوص شرکت در مناقصه رادریافت ودقیقا بررسی نمایند .

۳ـ شرکت کنندگان در مناقصه باید دارای وسایل حمل ونقل به‌تناژ وجمعا معادل دویست تن‌بار بوده وباربری آنان از هرحیث‌معروفیت داشته و نیز به‌ثبت رسیده باشد بطوریکه امکاناتی رابرای انجام حمل ونقل در تمام نقاط مختلفه کشور داشته باشد .

٤ـ پیشنهاددهندگان بایستی معادل ظرفیت دویست تن‌اجازه‌نامه کامیون‌بکاربنام خود(بتاریخ قبل‌از دیماه سال جاری) ضمیمه پیشنهاد تسلیم دارند که کامیونهای مزبور مورد بازرسی کمیسیون اداره حمل‌و نقل ارتش قرار گیرد.

۵ـ شرکت کنندگان در مناقصه بایستی هریك مبلغ سیصد هزار ریال (تضمین‌بانکی‌بسررسیدآخرشهریورماه ۱۳٤۱ تسلیم دارندچنانچه برنده مناقصه از پیشنهاد خودعدول نماید وجه سپرده بنفع دولت ضبط خواهد شد).

٦ـ پیشنهادات بایستی دریاکت لاك‌ومهرشده تاآخر وقت اداری روزیکشنبه دهم تیرماه ٤۱ بدفتر اداره حمل ونقل ارتش تحویل شود.

۷ـ کمیسیون مناقصه درساعت ۱۰ صبح روز دوشنبه ۱۱ تیرماه ٤۱ تشکیل وپیشنهادات باز وقرائت خواهد شد وحضورپیشنهاددهندگان درکمیسیو ن اختیاری است واداره دررد ویاقبول پیشنهادات مختار است.

۸ـ پیشنهاداتیکه فاقد سپرده واجازه‌نامه ظرفیت کامیون باشدویا اینکه بعداز موعد خودبرسد ویا باشرایط مشخصات تطبیق ننماید ترتیب‌اثر داده نخواهد شد .

۹ـ خرج نشرآگهی وکلیه هزینه‌های مربوطه بعهده پیمانکار خواهد بود .رئیس اداره حمل و نقل ارتش ـ سرلشکر کاتوزیان

۱ـ۲ آ ـ ٦٦۹٦

هواپیمائی ایران

طهران ـ بابلسر . طهران ـ نوشهر

بامسافرت بسواحل زیبای دریای خزر آسایش خودرا درمقابل‌گرمای طاقت فرسای تابستان‌تامین‌نمائید

سه روز در هفته

پنجشنبه ـ جمعه ـ شنبه

حرکت ببابلسر | پنجشنبه ساعت ۱۵ر۱۳ مراجعت بطهران ساعت ۱۸ — جمعه « ۳۰ر٦ « « « ۱۸ — شنبه « ۵ « « « ۱۰ر٦

حرکت بنوشهر | پنجشنبه ساعت ۱۱ مراجعت به تهران ساعت ۱۰ر۱۲ — جمعه « ۳۰ر٦ « « « ۱۸ — شنبه « ۵ « « « ۱۰ر٦

بهای بلیط

طهران ـ بابلسر: یکسره ۸٤۵ ریال دوسره ۱٦۹۰ ریال دوسره یکروزه ۱۲۵۰ ریال

طهران‌ـنوشهر: یکسره ۷۵۰ریال دوسره۱۵۰۰ ریال دوسره یکروزه ۱۱۵۰ ریال

لطفا برای تهیه‌بلیط به آژانس‌مسافرتی خود ویابه هواپیمائی ایران میدان فردوسی تلفن‌های ٤٤۳۳۳ـ ٤٦۵۳۲ و٤۳٦۷۳ مراجعه فرمائید. ۱ـ۳ آ ـ ٦٦۹۸

پدر کشته میشود تا فرزند در الجزایر مستقل زندگی کند

بقیه از صفحه ۵

احمد رئیس بهداری

بهداری دشره از چند اطاق تشکیل شده بود که دو پرستار زن و یك بهیار اداره آنرا عهده دار بودند .

در چند قفسه دارو های مختلف از جمله آنتی بیوتیك و ویتامین‌دیده میشد . احمد رئیس بهداری گفت : در اینجا کسی برای دارو پول نمی دهد ، همه مجانا از آن استفاده می کنند ، ضمن بازدید از بهداری دشره یك دستگاه رادیوسکوپی توجه مرا جلب کرد . با تعجب پرسیدم مگر از آنهم استفاده میکنید ؟ گفت ـ بفرمائید پشت آن تا شما را معاینه کنم . مراقبت از سلامتی و بهداشت پناهندگان شدیدا مورد توجه ماست تمام اهالی دشره یك پرونده پزشکی دارند و هفته ای یکبار هم یك پزشك باینجا آمده و وضع بیماران اهالی را مورد توجه قرار میدهد .

پرونده اهالی سه رنگ است ، زرد برای مادر خانواده ، قرمز برای پدر و سبز برای کودك از بهداری بیرون آمدیم و قبل از آنکه از سایر قسمت های دشره المجاهد دیدن کنیم . صلاح بن حامد رو بمن کرده گفت : در اینجا کار ها قسمت بندی شده است . کار های زنان بیشتر آشپزی ، پرستاری ، خیاطی ، معلمی وکار هائیست که از نظر جسمانی سخت نیست .

مردان بیشتر در مزرعه کار می کنند ، هر یك از اهالی دهکده‌ها ماهانه ۲۵۰۰ فرانك پول دریافت میدارند نه علاوه بر آنچه در اختیارشان قرار داده میشود اگر احتیاجی داشتند از مغازه دهکده خریداری کنند . بازدید بعدی ما از قسمت تهیه شیر برای کودکان بود . روی میز بزرگی دهها بطری که با آنها به کودکان شیر می دادند چیده شده بود . اسم هر کودکی را روی آن نوشته بودند . فاطمه گفت تمام این بطریها قبل از آنکه از شیر پر شود استرلیزه می شود .

از فاطمه پرسیدم : غیر از تهیه شیر برای کودکان مسئولیت دیگری هم دارید ؟

بعلامت تائید سر خود راتکان‌داد

شکنجه ...

وگفت شرکت در باسواد کردن اهالی دهکده ، پرستاری ، تزریق و تعلیم بافندگی . و تعلیم بچه داری .

در مدرسه

سومین قسمت بازدید ما از مدارس بود. دردشره سه مدرسه وجود دارد که هریك از آنها چهار اطاق دارد. و دانش‌آموزان درساعت‌مختلف ازآنها استفاده میکنند. مثلا دانش آموزان کلاس اول از ساعت ۸ تا ۱۰ وکلاس دوم ۱۰ الی ۱۲ وغیره از آنجا که ارتش ملیون در جنك احتیاج به‌نیروی انسانی داشته است اجبارا دشره به اندازه کافی معلم ندارد، مجموعا ۸ معلم دروس مختلف را تدریس می‌کنند وهر یك از آنها درشبانه روز تقریبا ۱۴ ساعت کارمیکنند. هنگامیکه شب فرا میرسد کلاس بزرگسالان آغاز میشود.

صلاح‌بن حامد ضمن توضیحات‌خود گفت: یکی از هدفهای انقلاب‌الجزایر ریشه‌کن کردن بیسوادی است، بدین جهت امروز در دشره بیسواد یافت نمیشود وحتی مردان وزنان ۷۰ ساله شبها درس میخوانند. ما میدانیم‌وقتی ملتی باسواد شد برده‌واستعمار کردن آن عملی نیست. بدین جهت انقلاب الجزایر از آغاز نبرد برای استقلال باسواد کردن مردم را وجهه‌همت خود ساخت وتاکنون نتایج‌درخشانی گرفته است.

بازدید ما از مدارس دشره از کلاس اول شروع شد. وقتی‌وارد کلاس‌شدیم روی تخته بزرگی که سراسر عرض کلاس را گرفته بود کلمات الثوره، حریت، الجزایر وغیره نوشته‌شده‌بود.

سرگذشت عباس

معلم کلاس جوانی‌بود درحدود ۲۴ سال که‌تا قبل‌از آتش بس در جبهه میجنگید وامروز ماموریت او تعلیم دادن بکودکان بود. کودکان بعنوان احترام برای ورود وخروج ما ازجا بلند شدند. در کلاس دوم بکنار یکی از کودکان رفتم، از پدرش و مادرش آنهائیکه روزی در دامنشان بزرك می‌شد سوآل کردم، سرش‌را بلند نمی‌کردوهمچنان روی‌کتابی که‌درجلویش بوددوخته‌بود. سکوت ناراحت‌کننده‌ای در اطاق حکمفرما شده بود ومن اولین قطره اشك اورا که مانند مرواریدی به روی کتابش غلطید دیدم اورا بوسیدم وبسرعت ازکلاس خارج شدم‌واحساس کردم بایك اشتباه آرامش اورا درهم کوفتم وآنچه را که فراموش کرده بود بیادش آوردم. صلاح‌بن‌حامد که درکنارم قدم میزد گفت: اورا عباس صدا میکنند، هشت ساله است، در یکی از دهکده‌های ایالت کابیلی در کنار پدر ومادرش‌زندگی‌میکرد، روزی سربازان فرانسوی بعنوان جستجوی مجاهدین بدهکده آنها حمله کردند، آنچه بود باخود بردند وآنچه را نمی‌توانستند ببرند آتش زدند . در یك لحظه دهکده آباد را بجهنمی سوزان تبدیل کردند. سربازان فرانسوی‌همه اهالی دهکده را با خود بردند.

البته آنهائی را که نکشته بودند سپس در جنگی که بین یك گردان از مجاهدین وفرانسویان روی داد ، فرانسویها اسیران این دهکده رایعنی کودکان وپیرزنان ومردان کهنسال‌را بجلو انداختند تا مجاهدین بخاطر هم میهنانشان بروی سربازان فرانسوی شلیك‌نکنند. وبدین‌وسیله به‌پیشروی خود ادامه دهند. فرانسویان تقریبا در تمام جبهه‌ها این شیوه‌را بکارمیبردند یعنی همیشه عده‌ای از الجزایریها را همراه داشتند ودر نبرد با ملیون آنها را جلو میفرستادند تامانتوانیم ازآتش توپخانه خود استفاده کنیم .

این کودك وخانواده او جزء اهالی آن دهکده بودند اما وقتی‌آنهااحساس کردند که احترام بحیات‌آنها شکست برای‌مجاهدین وپیشرفت‌برای‌فرانسویان است علیرغم لوله‌های مسلسلی که‌در پس آنها بود جلو نرفتند و با دست خالی بسربازان‌فرانسوی حمله‌ورشدند وقبل از آنکه مجاهدین بکمك آنها بشتابند سربازان فرانسوی تمام اهالی دهکده رابه مسلسل‌بستند وچندکودك ازجمله کودکی که اورا دیدید بطور معجزه‌آسا توسط ملیون به‌پشت‌جبهه آورده شدند. اینستکه امروز او هر وقت خاطره آن صحنه را بیاد می‌آورد تاچندروز دیگرآرامش نخواهدداشت.

ناتمام

و مرك مردانی که در راه آزادی وطن میجنگند

رئیس انجمن شهر توکیو به تهران درخت هدیه می کند

ساعت شش بعد از ظهر دیروز آقای‌پاتابه رئیس انجمن‌شهرتوکیو و یکی از اعضای بر جسته‌حزب لیبرال دمکرات (حزب اکثریت) ژاپن که دو روز قبل بتهران آمده بود مصاحبه‌ای در پارك شهر با حضور آقای نفیسی شهردار تهران و مدیران کل شهرداری و سفیر کبیرژاپن تشکیل داد و اطلاعاتی در مورد مسافرت خود بایران در اختیار خبر نگار ما گذاشت .

رئیس انجمن شهر توکیو گفت: با توجه باینکه روابط سیاسی و فرهنگی بین دول باعث تقویت مناسبات وتوسعه‌روابط ملل‌میگردد باین جهت تصمیم گرفتم که برای بازدید از قسمت های مختلفه شهر تهران به کشور شما مسافرت کنم و خوشوقتم که این مسافرت عملی شد و من توانستم بچشم خود شهر زیبای تهران را به بینم .

من سعی خواهم کرد که در آینده نزدیك با مسافرت های پی در پی بتوانم قدم های موثری در تشیید روابط دو کشور بالا خص دو شهر تهران و توکیو بردارم و هنگامی که به کشور خود مراجعت کردم تعدادی اصله های درخت بتهران خواهم فرستاد تا بعنوان یاد بود در نقاط مختلف شهر تهران غرس گردد .

آقای پاتابه افزود : گو اینکه مدت اقامت من در تهران بسیار کوتاه بودولی‌شدیداتحت احساسات و میهمان نوازی خاص شهردار و اهالی تهران قرار گرفتم ، لازم میدانم که از طرف مردم توکیو صمیمانه ترین احساسات آنها را بمردم شهر تهران تقدیم نمایم .از اینکه شهر تهران دارای شهردار فعال و جوان و با تحرکی می باشد بسیار خوشوقتم ، امیدوارم ایشان در کار ها و پروژه هائی که‌دردست اقدام دارند موفقیت بیشتری حاصل نمایند . سپس‌از طرف آقای‌شهردار توضیحاتی در مورد شهر تهران و سایر شهر های ایران داده شد و آلبوم نفیسی که حاوی عکس های جالبی از نقاط مختلفه شهر تهران بود بوی داده شد .

مادران گرامی

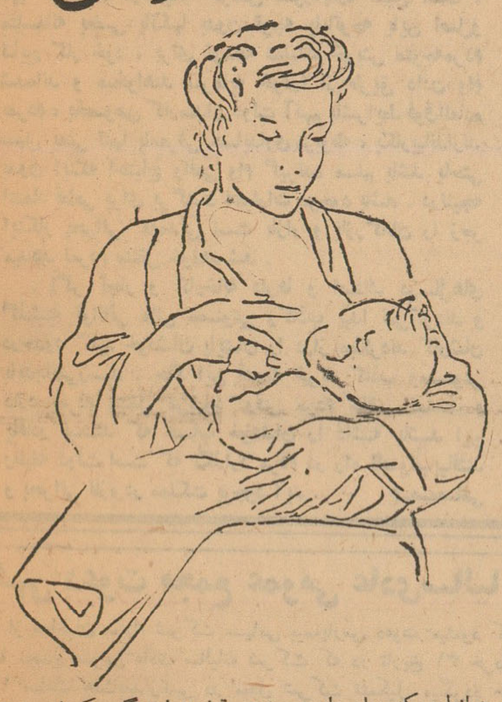

همانطوریکه بیاد دارید چندی قبل نمایندگی کمپانی نستله در ایران بوسیله چندآگهی از مادران محترم تقاضا نمود که آدرس خود رابه‌این شرکت ارسال دارند تاکتاب دستور پرستاری کودکان برای آنهافرستاده شود . در نتیجه استقبال بی‌نظیری که بعمل آمد موجودی کتابهای فوق بسرعت تمام شد . بدین‌جهت کمپانی بین‌المللی نستله مقدار بیشتری از این کتابها تهیه کرده که‌اکنون آماده پخش‌میباشد. از کلیه مادران گرامی تقاضا دارد که درخواست خودرا که در آن نام وتاریخ تولد فرزند شیرخوار خودرا ذکر کرده باشند جهت این شرکت ارسال دارند تا درارسال کتاب اقدام گردد . خواهشمند است توجه داشته‌باشید که بدرخواستهائی که در آنها نام وتاریخ تولدکودك ذکرنشده باشد ترتیب‌اثر داده نخواهد شد .

نمایندگی کمپانی نستله در ایران ـ شرکت سهامی
خوراك تهران ـ صندوق پستی شماره ۷۰۳
تلفنهای ۳۱۶۰۰ ـ ۳۱۹۲۲ ـ ۳۶۵۴۶

۱ـ۲ آ ـ ۶۷۸۰

آگهی تجدید مناقصه پیه صنعتی مشابه پیه گاو

شرکت سهامی کارخانجات قند ایران مقدار هیجده هزار ویکصد کیلو پیه صنعتی مشابه پیه‌گاو مورد نیاز واحدهای‌تابعه‌راازطریق مناقصه خریداری مینماید . شرایط و مشخصات مربوط در اداره معاملات داخلی شرکت واقع در خیابان ویلا ـ خوشبین موجود بوده و پیشنهادات واصله در روز ۴۱ر۴ر۹ پذیرفته میشود ودر ساعت ده صبح روز بعد رسیدگی خواهد شد . شرکت‌درمناقصه‌بمنزله قبول کلیه شرایط مناقصه است .

۱ـ۲ آ ـ ۶۶۲۸

آگهی مزایده فروش زمین در بوشهر

شهرداری بوشهر دراجرای تصویب‌نامه مورخه ۱۸ر۲ر۴۱ انجمن شهر اراضی میدان قورخانه سابق متعلق بخودکه در بهترین نقطه‌شهر واقع وجمعا بمساحت ۲۱۳۴ مترمربع است باشرایط زیر از طریق مزایده بفروش میرساند .

۱ـ داوطلبان شرکت در مزایده بایستی ۵٪مبلغ پیشنهادی خود راقبلا بحساب ۱۲۴۵ سپرده شهرداری بوشهر دربانکملی ایران شعبه بوشهر واریز نموده فیش مربوطه راضمیمه پیشنهادخودکه درآن‌آخرین بهای پیشنهادی بطور خوانا باتمام حروف درآن ذکر شده باشد در پاکت سربسته لاك و مهرشده که روی آن جمله (راجع به مزایده اراضی قورخانه) قید گردیده باشد حداکثر تاآخر وقت اداری روز دوشنبه ۱۱ر۴ر۴۱ بدفتر شهرداری تسلیم ورسید دریافت دارند .

۲ـ پیشنهادات رسیده درساعت ۹ صبح روز سه‌شنبه ۱۲ر۴ر۴۱ درجلسه انجمن شهر که برای همین منظور تشکیل میشود مطرح و اتخاذ تصمیم میگردد حضور پیشنهاددهندگان درجلسه آزاد است.

۳ـ طبق نظریه انجمن شهر برنده مزایده مکلف است حداکثر ظرف ششماه از تاریخ سند انتقالی باجلب نظر شهرداری از لحاظ‌زیبائی ساختمان درزمین خریداری مذکور اقدام به‌ساختمان آبرومند بنماید.

۴ـ چنانچه برنده مزایده از انجام پیشنهاد خود عدول و یا از تاریخ ابلاغ شهرداری حداکثر ظرف یکهفته نسبت به پرداخت بهای پیشنهادی وترتیب‌تنظیم سند انتقالی اقدام‌ننمایدسپرده اوبنفع شهرداری ضبط خواهد شد .

۵ـ به‌پیشنهادهائیکه‌فاقد قبض سپرده باشد ویابعداز موعدمقرر برسد ویامشروط ویا مبهم باشد مطلقا ترتیب‌اثر داده نخواهد شد.

۶ـ کلیه هزینه‌های قانونی ازقبیل‌مالیات وعوارض و هزینه چاپ آگهی و هزینه انتقال سند وغیره تماما بعهده برنده مزایده خواهدبود.

۷ـ شهرداری دررد یاقبول یك یاکلیه پیشنهادات مختار است.

آ ـ ۶۸۵۸

شهردار بوشهر ـ مرتضوی

سماور بزرگ ۲۰ لیتری

یا :

اولین احتیاج مجالس بزرك و آبدار خانه‌ها اکنون با ورود سماور ۲۰ لیتری ببازار یکی از احتیاجات مهم آبدار خانه ها تامین شده و بسهولت می‌توان از مجامع بزرك ـ مهمانیها ـ هتلها ـ بیمارستانها ـ کافه ها و رستوران ها پذیرائی نمود .

این سماور برای اولین بار درنمایشگاه بین‌المللی کابل شرکت داده شده و مورد تحسین قرارگرفته است .

سماور ۲۰لیتری دارای شعله‌آبی است و بقطعات‌مجزا ساخته شده تابراحتی بتوان آن را آب ونفت وشستشو نمود

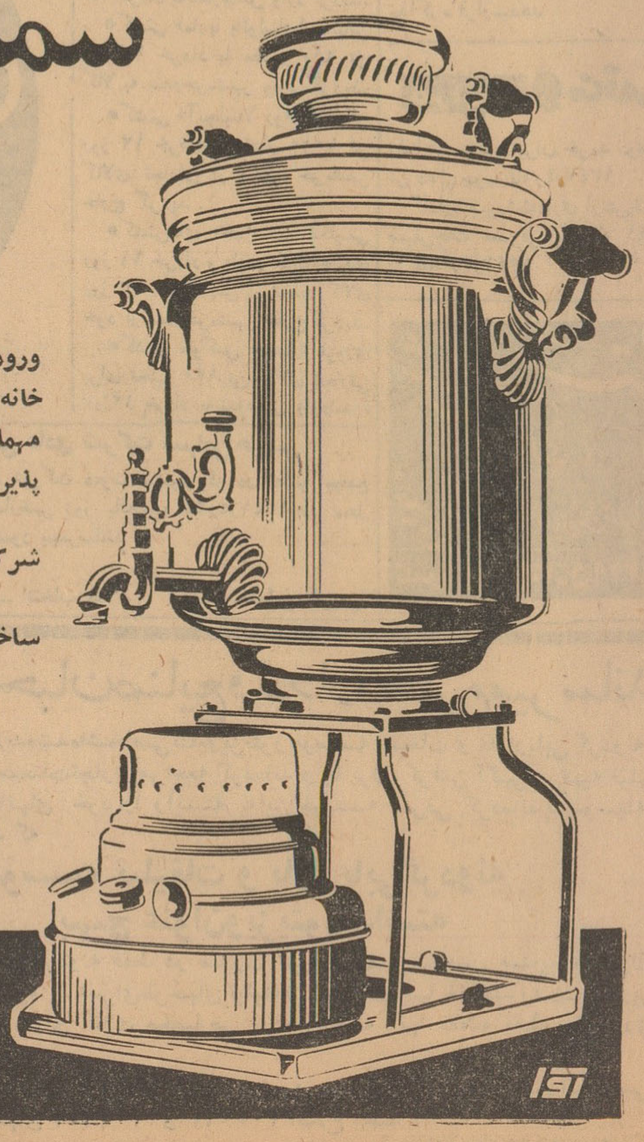

عالی نسب
ALi·N·

محصول کارخانه صنایع فلزی عالی نسب

مرکز فروش ، فروشندگان محصولات عالی نسب در تهران وشهرستانها ـ عمده فروشی تیمچه حاجب‌الدوله ساختمان مهر
تلفن ۲۶۸۰۵ و ۲۲۱۱۲

آ ـ ۶۸۳۶

اطلاعات اقتصادی
صفحه ۸ چهارشنبه شانزدهم خردادماه ۱۳۴۱ ـ شماره ۱۰۸۱۸

جریان روز

قدرت خرید مصنوعی

چند روز پیش در مجلسی که عده‌ای از متخصصین و مطلعین اقتصادی جمع بودند ملاقاتی بایکی از مدیران بانکها دست‌داد. مذاکراتی که دراین مدت کوتاه صورت گرفت شایان اهمیت بود .

اومیگفت: یکی‌ازبدبختی‌هائی که متاسفانه ماگرفتارآن هستیم این است که تجمل پرست هستیم و هیچوقت حاضر نیستیم حساب دخل وخرج خودرا نگهداریم .حالت‌مادرست مانند وضع کسی‌است که‌هیچوقت اندازه شکم خودرانداند، وقتی سریك میز پراز غذا می‌نشیند ، آنقدر میخورد تا بترکد ، یاسوءهاضمه بگیرد . غذا تاحدودی مفید است که رفع گرسنگی کند و احتیاجات بدن را تامین کند . اضافه‌اش نظم معده را بهم میریزد و آدم را مریض‌میکند. پول‌هم مثل غذاست .

درسال‌های گذشته آمدند بهرکس که صنارسه‌شاهی پول‌داشت اجازه دادند بانك دایر کند . آنهم بانك‌هائی باسرمایه کمتر از سرمایه یك شرکت تجارتی‌معمولی !.

همین بانکها برای اینکه درمدتی کوتاه ودرگرماگرم بازار، سرمایه خودرا دربیاورند ، بصرافی پرداختند و مثل ریك پول‌بدست این تاجر و آن کارخانه‌دار ریختند ، بدون اینکه ظرفیت ظرف را در نظر بگیرند و حساب برگشت پول را داشته باشند .نتیجه آن شد که دیدیم . عده‌ای بیش از چندبرابر توانائی پرداخت خود مقروض شدند و چون اساس معاملاتشان براعتبارات بود معاملاتشان هم متوقف شد وخودشان هم ورشکست شدند پول اگر برای همه‌وسیله خوشبخت شدن بود برای این عده بدبختی آورد .شما خیال میکنید که فقط تجارما اینطور هستند . مردم دیگر حسابشان از آنها هم بدتراست . اگر تاجر قدری ملاحظه داشته باشد واحتیاط کند مردم عادی اصلا گوششان باین حرف‌ها بدهکار نیست .

کافی است که شما امروز اعلام کنید که حاضرید بهرکس که ماهی پانصد تومان درآمد دارد، فرضا ده‌هزار تومان وام بدهید و دوساله پس‌بگیرید فردا عده زیادی بشما مراجعه میکنند و تقاضا میدهند . وقتی بپرسید که چگونه میخواهند این وام را پس‌بدهند جواب میدهد .ای آقاشما چکار دارید . شما بموقع پولتان را بخواهید .

تازه برفرض‌که‌این شخص پول را بگیرد فورا خرج تجملات میکند . یاماشین میخرد ، یاخچال و تلویزیون تهیه می‌چیند درحالیکه خودش هنوزاجاره نشین است . متاسفانه بعضی بانکها بدون توجه یاباتوجه باین اصل‌و نتایج کار خود ، برای توسعه عملیات خویش متوجه‌مردم شده‌اند و میخواهند سرمایه خودرا از طریق دادن وام بمردم ، بخصوص کارمندان دولت آنهم باشرایط فوق‌العاده سهل یعنی تنها بامعرفی حسابداری مربوطه ، بکاربیاندازند بدون اینکه احتیاج واقعی وام گیرنده مسلم باشد یاحتی اعتماد قطعی برای برگشت اعتبارات موجود باشد . درنتیجه اینکار بحرانی که‌مدتی است بازار و بازرگانان را زجر میدهد بمردم منتقل خواهد شد .

اگر تجار و کارخانه دارها و اصناف درسال‌های گذشته توانائی مالی مصنوعی وکاذب پیدا نمی‌کردند و درحدود گلیم خودشان پایشان را دراز میکردند کارشان باینجانمی‌رسید . حالا این قدرت خرید کاذب ومصنوعی دارد بمردم منتقل می‌شود .وقتی مردم حاضر نیستند و یاقادر نیستند که حساب خودشان را داشته باشند این وظیفه دولت است که نگذارد مردم در راه ناصواب بیافتند و بحرانی تازه در مملکت بوجود آید .

م.صمصامی

کار خانه قند همدان

پس ازصرف ۵۳ میلیون تومان هنوز بلاتکلیف است

کارخانه قند همدان ۷ میلیون تومان‌دیگر لازم دارد تا آماده بهره‌برداری شود و تحولی در وضع اقتصادی منطقه‌همدان بوجود آورد

متوقف شدن کار تکمیل کارخانه همدان اکنون مدتیست که درمحافل مختلف‌صنعتی‌و بخصوص کارخانجات قند ایجاد بحث و گفتگو کرده است . وجود کار خانجات قند در کشور ما دارای اهمیت فراوان‌است و هر سال حداقل بیش از ۳۶۰ هزار تن شکر از خارج وارد ایران میشود . خبر نگار ما امروز درمورد اشکالاتی که‌در کار تکمیل کارخانه قند همدان پیش آمده با آقای مهندس محمود معاضد عضو هیئت مدیره شرکت کا رخانجات قند هکمتان تماس گرفت «آقای‌مهندس معاضد اظهارداشت «شرکت‌هکمتان در سال ۱۳۳۸ تاسیس گردید و برای تاسیس کارخانه‌مدرن وبزرگی که بتواند قسمتی از احتیاجات‌قند کشور را تامین نماید محلی را واقع در ۲۸ کیلو متری همدان در نظر گرفت .

از آنجائی که‌موسسین ومتخصصین شرکت در کار کار خانجات قند دارای علاقه و اطلاعات کافی‌بودند کار تهیه و نصب دستگاه هابتدریج و بخوبی انجام گرفت و از شصت میلیون تومان هزینه کار خانه‌پنجاه وسه میلیون تومان آن پرداخت گردید و قسمت مهم کار پایان یافت . اما در این احوال بحران اقتصادی و پیش آمد هائی که‌برای شرکا کرد مانع از این شد که‌ما بتوانیم کارخانه را تکمیل نموده‌و کار خود را آغاز نمائیم .

برای تامین کسری احتیاجات خود ما با بانك ملی و سایرموسسات تماس گرفتیم ولی متاسفانه در این مورد اقدامی بعمل نیامد .

مقامات بانك ملی اظهار میدارند که ما کمك خودرا تا بحال کرده‌ایم و دیگر نمی توانیم در این راه‌قدمی برداریم .

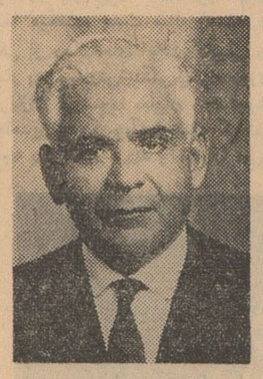

آقای مهندس معاضد

آقای مهندس معاضدافزود : درست است که بانك ملی برای تاسیس این کار خانه کمك هائی کرده و ما هم از آن متشکریم‌ولی آیا این کار منطقی است که‌بانك ملی مقادیر زیادی پول را که‌برای این کار خانه بعنوان وام پرداخت کرده با خطر مواجه سازد زیرا تا مانتوانیم بکار مشغول شویم و در- آمدی‌داشته‌باشیم‌بدون شك‌نخواهیم توانست بدهی خودرا به بانك به پردازیم ، بهر صورت بانك ملی‌باید در این خصوص اقدامی بعمل‌آورد.

آقای مهندس معاضد ادامه داد: یك زمانیست که دولت معتقد است فلان واحد صنعتی بدلایلی یك‌واحد سالم نیست و نمی تواند با یك حمایت منطقی روی پای خود بایستد و بهمین جهت بچنین دستگاهی کمك نمیکند ، این نظر بسیار صحیح و منطقی است اما درمورد صنعت قند که هنوز کشور مادارای گنجایش زیادی می باشد باید کار خانجات قند را بیشتر مورد حمایت قرار داد .

حالا به بینیم اگر کار خانه ما بکار بیافتد نتیجه چه خواهد داد اولین اثر کارخانه قند همدان‌ایجاد کار برای عده زیادی از اهالی آن منطقه خواهد بود ، مسئله دوم‌ایجاد کشت چغندر بین شش تا هفت‌هزار هکتار در اطراف همدان می باشد که ما برای انجام آن بذر مجانی بزارعین خواهیم داد و بعد از آن تا هنگامی‌که چغندر برداشت‌میشود مساعده میدهیم تا زارعین بتوانند از چغندر نگاهداری و حفاظت نمایند.

در خلال این جریانات با آفت چغندر نیز مبارزه می کنیم و بعدهم چغندر را بقیمت‌عادله و خوب‌میخریم از همه گذشته بهر یك اززارعین سالیانه مقداری قند و شکرمجانی میدهیم .

با این تفاصیل آیا صحیح‌نیست که چنین کار خانه‌ای بکار بپردازد و آیا بجا است که بانك ملی فقط برای هفت میلیون تومان چنین کارخانه مفید و بزرگی را متوقف کند .

با راه افتادن تصفیه شکر این کارخانه و مصرف چغندر بمیزان حد اقل سود خالص کار خانه قند همدان بین شش تا هفت میلیون تومان در سال میشود و اگر مصرف چغندر را افزایش دهیم میزان سود کار خانه به ده تا دوازده میلیون تومان بالغ میگردد و با این پول در ظرف مدت کوتاهی خواهیم توانست بدهی خود را به پردازیم .

تولید گندم امسال

براثر بارندگیهای کم سابقه است

گزارش خبرنگار ما در پیرامون‌وضع غلات در تهران و شهرستانها حاکی از آن‌است که محصول‌تازه‌غلات کرمانشاه وهمدان و بعضی نقاط دیگر بدست آمده‌و ببازارهای تهران و شهرستان ها عرضه شده‌است . منابع مطلع در مورد وضع غلات بخبرنگار ماظهار داشتند امسال را میتوان در بین چند سال اخیر سال‌غلات‌نامید. برای‌اینکه میزان بارندگی های امسال در چند سال اخیر کمتر سابقه داشته‌است . بدین جهت محصول غلات امسال بیشتر ازنوع دیم میباشد در حال حاضر زمینهٔ انواع غلات منجمله گندم وآرد داخلی و خارجی درتهران و شهرستانها فراوان است و بدین جهت از قیمت آن‌کاسته شده‌است چنانچه در سال های آینده نیز این وضع ادامه داشته باشد ونیز اراضی جدیدی‌اختصاص‌به کشت گندم داده شود میتوان گفت که تولید گندم داخلی تکافوی احتیاجات کشور راخواهد کرد و مقدار گندم وارده از خارج بسیار محدود خواهد شد. اکنون چند روز است دروی‌غلات درشهرستانها آغاز شده و بتدریج محصول گندم وجو وذرت امسال بدست می‌آید . تاکنون در شهرستانهائی‌که محصول جمع‌آوری شده نتیجه‌رضایت بخش بوده‌است . بطوریکه بطور متوسط دراین شهرستانها هر کندم بذر تبدیل به ۱۵ تا۲۰ تخم شده است و این امر در چند سال اخیر کمتر سابقه داشته است ولی در شهرستانهائی نظیر اهواز بواسطه کم آبی میزان محصول چندان رضایتبخش نیست .در خصوص میزان مصرف گندم این منابع گفتند معمولا مصرف گندم کهنه بیشتر از محصول تازه میباشد و بدین جهت قیمت گندم کهنه تااندازه‌ای بیشتراز گندم امسال میباشد . محصول گندم همدان و گرگان و گنبد و کرمانشاه خیلی زیاداست و بیشتر از نوع‌دیم میباشد. محصول غلات کرمانشاه بیشتراز نوع آبی‌است . محصول گندم گرگان هنوز بمرکز نرسیده چون بیشتر درهمان محل معامله میشود .

بموجب آئین‌نامه‌ای که در دست تهیه است

روابط کارکنان بانکها

با یکدیگر مشخص و معلوم میشود

امروز اطلاع حاصل شد که آئین‌نامه روابط کارکنان بانکها بایکدیگر در کانون کارمندان و کارکنان بانکها مطرح شده‌است .

آقای کریم جلائی رئیس هیئت مدیره کانون کارمندان و کارکنان بانکها به‌خبرنگارما گفت کانون مزبور مشغول تنظیم آئین‌نامه‌ای است که‌بموجب آن‌روابط کارکنان باروسای بانکها مشخص می‌شود بااجرای این آئین‌نامه در بانکها حسن تفاهم بیشتری بین کارمندان و کارکنان بانکها بامسئولین‌بوجود می‌آید .

این مقام افزود همچنین کانون کارمند و کارکنان بانك‌ها طرحی برای یك نواخت نمودن مقررات استخدامی کلیه بانکها تهیه نموده که چنانچه دربانکها اجراء شود بکلیه مسائل موجوداستخدامی‌پایان داده می‌شود و از طرفی تبعیض‌های مختلفی که اکنون در مقررات استخدامی بعضی از بانکها وجود دارد از بین خواهدرفت .

کانون کارمندان و کارکنان بانکها درحال حاضر در حدود۵۰۰ عضود ر تهران و شهرستانها از ۲۱ بانك مختلف دارد .

اعضاء کانون ملزم هستند از هرگونه فعالیت‌های غیر بانکی‌که اخلالی در کار بانکها بوجود آورد خودداری نمایند و نیز اعضاء باید حداکثر فعالیت خودرا برای حسن تفاهم بین کارکنان و روسای‌بانکها بکار برند .

کانون مذکور دارای هیئت‌مدیره شورای‌عالی و هیئت بازرسان‌میباشد و مرتبا در جلساتی ، مسائل مبتلابه بانکها و اعضای آنها را مورد مذاکره قرارمیدهد .

طلا

پهلوی	۸۱۰
نیم پهلوی	۴۰۵
ربع پهلوی	۲۰۵
شمش طلا: هرمثقال	۴۴۰
بانوزده مناتی قدیم	۱۵۰۰
بانوزده مناتی‌جدید	۱۲۰۰
ده مناتی قدیم	۱۰۰۰
ده مناتی جدید	۸۰۰
پنج مناتی قدیم	۴۳۰
پنج مناتی جدید	۴۱۰
یك‌تومان‌مسکوك‌نقره‌قدیم	۱۰۸٫۵۰
یك‌تومان‌مسکوك‌نقره‌جدید	۲۳٫۵۰
ژرژ قدیم	۸۰۰
ژرژ جدید حداکثر	۶۰۰
لیره عثمانی قدیم	۷۰۰
عثمانی جدیدحداکثر	۵۸۰
ادوارد	۷۵۰
بیست دولاری‌قدیم	۳۵۵۰
بیست دولاری‌جدید	۳۲۵۰
دولار مکزیکی قدیم	۴۵۵۰
دولارمکزیکی جدید	۴۰۰۰
انواع‌اشرفی قدیم‌ـحداکثر	۳۲۱
اشرفی جدید ـ حداکثر	۱۲۲

کنفرانس طرحهای عمرانی

سازمان پیمان مرکزی پایان یافت

دومین کنفرانس طرحهای عمرانی سازمان پیمان مرکزی که از روزهفتم خرداد آغاز شده بود پایان یافت .در این کنفرانس گروهی از کارشناسان ومتخصصین اقتصادی کشورهای‌منطقه‌ای سنتو (ایران ـ پاکستان و ترکیه) شرکت داشتند و درباره پیشرفت امور اقتصادی و اجتماعی کشورهای منطقه‌ای مطالعه و در طرحهای عمرانی درسال اخیر تجدید نظر بعمل آوردند.شرکت کنندگان پیشنهادات و نظرات خودرادر مورد اجرای طرحهای عمرانی مزبور کتبا تسلیم نمودند . پیشنهادات فوق باگزارش جامع این کنفرانس بعدا توسط دبیرخانه سازمان پیمان‌مرکزی منتشر خواهدشد. نمایندگان ایران‌در این کنفرانس عبارت بودند از :آقایان دکتر خداداد فرمانفرمائیان معاون مالی و اقتصادی سازمان برنامه ورئیس هیات ، دکتر سیروس سمیعی معاون وزارت دارائی . دکتر بهمن آبادیان‌و دکتر مصطفی علم ، دکتر عبدالمجید مجیدی و دکتر جواد وفا اعضای دفتر اقتصادی سازمان برنامه .

گزارشی از بندر پهلوی

وضع بازار بندر پهلوی درماه گذشته طبق گزارش اطاق‌بازرگانی آن شهرستان چندان خوب نبود .

بازار برنج که بزرگترین کالای مورد معامله آن شهرستان درماه های جاری است‌راکد بود . برنج چمپا از نیمه اردیبهشت ماه بخاطر افزایش مصرف گران شد .خرید زارعین معمولا از اواسط اردیبهشت ماه آغاز می‌شود و قسمت اعظم زارعین در فصل نشاء ووجین‌قادر برنج بعلت تمام کردن ذخایربرنج خود برنج چمپارا از بازارمیخرند. بهمین علت‌هم برنج چمپا بالاترقیمت خود مورد معامله قرار میگیرد .

تصفیه و صدور پنبه

وزارت کشاورزی اطلاع میدهدکه در اردیبهشت ماه سال جاری ۳۲۱ تن پنبه در کارخانه های پنبه پاك کنی مجاز تصفیه شده ومقدار ۹۲۷ تن‌به ایتالیا و لهستان و مجارستان و انگلستان و چك اسلواکی و آلمان و شوروی‌و فرانسه و هلند صادر گردیده است .

در ضمن ازمهر ماه سال ۴۰ تاآخر اردیبهشت ۴۱ یعنی از اول فصل بهره برداری ۱۰۶۷۴۴تن پنبه تصفیه شده که ۵۵۷۷۵ تن آن به کشورهای مذکور صادر شده‌است .

تلفن مستقیم دفتر اقتصادی ۳۰۴۵۹۱

هزاره و ناقه

راه‌آهن دولتی ایران خرید دوهزار تن ذغال چوب تا۲۶ر۴ر۱۳۴۱
*اداره سررشته‌داری ارتش‌خرید صیفی‌جات مصرفی یکساله ۱۳۴۱ را تا۲۶ر۳ر۱۳۴۱

شن و ماسه شسته
(طبق اصول فنی)
خلیج مرکزی ـ خیابان ثبت شماره ۹
تلفن ۳۲۲۹۵-۳۰۴۳۷۴

کشتی‌ها

* کشتی «اورال» شوروی روز ۱۳ خرداد با مقدار ۹۸۷ تن شکر و ۸۱۳ کیلو آپارات سینما از باکو به بندر پهلوی وارد گردید .
* کشتی «دسنا» شوروی روز۱۳ر۳ با مقدار ۳۲۹ تن پنبه از بندرپهلوی بمقصد باکو عزیمت کرد .
* کشتی «انوتیس» یونانی‌حامل ۱۴ هزار تن گندم روز ۱۲ خرداد به بندر شاهپور وارد گردید .
* کشتی «آنالیزا» ایطالیائی برای حمل ۲۵۰۰ تن سنك کرومیت‌روز ۱۳ خرداد به‌بندرعباس واردگردید.
* کشتی «ماریا پائولینا» ایطالیائی روز ۱۱ خرداد با مقدار ۶۰۰ تن کالا به بندرخرمشهر وارد گردید.
* کشتی «آنجلینالا رو» ایطالیائی روز ۱۲ خرداد با مقدار ۱۰۰۰ تن کالای تجارتی از بندر خرمشهر خارج گردید .
* کشتی‌های «خوزستان» انگلیسی روز ۱۱ خرداد و «لیدر کرك» هلندی روز ۱۲ خرداد پس از تخلیه کالای خود از بندرخرمشهر خارج گردید.
* کشتی «لوکس فوجیل» نروژی برای تخلیه ۱۳۰ تن کالای تجارتی روز۱۲ خرداد به‌بندرعباس واردشد .

آگهی دعوت مجمع عمومی عادی‌سالیانه

از صاحبان سهام شرکت سهامی بیمه‌پارس دعوت میشود که در جلسه مجمع عمومی عادی سالیانه شرکت که در تاریخ ۳۱ خردادماه ۱۳۴۱ ساعت هفت‌بعدازظهر در محل شرکت تشکیل میگردد حضور بهمرسانند .

دستور جلسه :

۱ـ گزارش هیئت مدیره وبازرسان وتصویب ترازنامه سال ۱۳۴۰
۲ـ انتخاب بازرسان .

آ ـ ۶۸۴۶ شرکت سهامی بیمه پارس

آگهی رسمی

مجمع عمومی عادی سالیانه شرکت سهامی پخش بافت ایران ساعت پنج بعدازظهر روز دوشنبه بیست‌وهشتم خرداد ماه ۱۳۴۱ در محل شرکت واقع در خیابان سعدی شمالی کوچه بدایعی تشکیل میگردد از صاحبان سهام شرکت دعوت میشود بارعایت ماده بیست اساسنامه درروز و ساعت مقرر در جلسه حضور بهمرسانند :

دستور جلسه

۱ـ استماع گزارش هیئت مدیره وبازرسان شرکت و تصویب ترازنامه وتقسیم سود:
۲ـ انتخاب بازرسان وعلی‌البدل آن :

آ ـ ۴۴۷۹ شرکت سهامی پخش‌بافت‌ایران:

آگهی مناقصه خرید آهن

بانك ساختمانی مقدار ۸۳تن آهن میله‌گرد و مفتول مورد احتیاج کارخانه تیربتونی رابشرح و مشخصات زیر :

آهن میله گرد نمره ۱۴	۱۹٫۵تن
آهن میله‌گرد نمره ۱۶	۴۲ تن
آهن میله‌گرد نمره ۱۸	۱۴تن
آهن میله‌گرد نمره ۲۰	۴ تن
مفتول نمره ۳	۱٫۵تن
مفتول نمره ۴	۱٫۵تن
مفتول نمره ۵٫۱	۵۰۰کیلوگرم

تحویل درکارخانه تیربتونی بانك واقع در نارمك خیابان فرجام ازطریق مناقصه خریداری مینماید : داوطلبین شرکت در مناقصه باید مبلغ هفتاد هزار ریال بعنوان سپرده تسلیم صندوق بانك نموده وپیشنهادات خود رابانضمام قبض رسید سپرده یاضمانت‌نامه معتبر یکی از بانکهای مجاز حداکثر تاآخر وقت اداری روز دوشنبه ۲۸ خرداد جاری تسلیم دفتر بانك نموده رسید دریافت دارند . پیشنهادات واصله در ساعت۱۰ روز سه‌شنبه ۲۹ خردادماه جاری در اداره کارپردازی بانك با حضور پیشنهاددهندگان باز وقرائت خواهد شد .بانك ساختمانی دررد یاقبول هریك از پیشنهادات مختار میباشد .

بپیشنهادات مشروط و مبهم وفاقد قبض رسید سپرده یاضمانت نامه بانکی ترتیب‌اثر داده نخواهد شد . حق‌الدرج آگهی درجرایدو هرگونه عوارض متعلقه بعهده برنده مناقصه میباشد الف ۱۴۴۹

۱ـ۲ آ ـ ۶۷۷۲ بانك ساختمانی

آگهی تشکیل مجمع عمومی عادی سالیانه شرکت سهامی عمران وآبادی اعتمادیه (کوی‌کارمندان) سازمان برنامه)

روز پنجشنبه ۳۱ خرداد جاری ساعت ۶ بعدازظهر مجمع عمومی عادی صاحبان سهام در محل شرکت (جاده‌کن) تشکیل خواهد شد.از صاحبان محترم سهام دعوت مینماید که‌درجلسه حضوربهمرسانند.

دستور جلسه :

۱ـ تصویب تراز وحساب‌سود وزیان پس‌از استماع گزارش بازرسان قانونی و هیئت مدیره
۲ـ انتخاب دونفر بازرس قانونی برای مدت یکسال
۳ـ اخذتصمیم نسبت بخط مشی آتی شرکت .

آ ـ ۴۴۶۵ هیئت مدیره

آگهی دعوت

ازشرکاء شرکت ساختمانی ماکت بامسئولیت محدود دعوت‌میشود که‌در جلسه مجمع عمومی فوق‌العاده مورخه ۴۱ر۴ر۲ که ساعت پنج بعدازظهر در محل شرکت تشکیل میگردد حضور بهمرسانند دستور جلسه انحلال شرکت .

مدیر عامل

آ ـ ۴۴۵۱

آگهی دعوت مجمع عمومی آشوریهای تهران

برطبق ماده ۳۱ اساسنامه انجمن آشوریهای‌تهران بدینوسیله از عموم آشوریهای محترم تهران(افراد ذکور از ۲۰سال ببالا) دعوت مینماید که درجلسه مجمع عمومی آشوریهای تهران که روز جمعه۱۵ تیرماه ۱۳۴۱ از ساعت ۸ صبح در محل انجمن آشوریهای تهران واقع‌در خیابان کاخ کوچه‌مشتاق شماره۴۳تشکیل میگردد بادردست داشتن‌شناسنامه وکارت عضویت (که قریبا در اختیار عموم گذارده خواهد شد)حضور بهمرسانند .

دستور مجمع عمومی بقرار زیر خواهد بود:

۱ـ استماع گزارش فعالیت سه‌ساله انجمن.
۲ـ انتخاب انجمن جدید آ ـ ۴۴۹۵ الجمن آشوریهای تهران

آگهی دعوت مجمع عمومی شرکت تعاونی کارکنان بانك مرکزی وبانك ملی‌ایران

از کلیه صاحبان سهام دعوت میشود که درساعت ۱ونیم بعدازظهر روز پنجشنبه ۳۱ر۳ر۱۳۴۱ بادردست داشتن کارت معرفی‌نامه عکس دار که‌از طرف دفتر شرکت قبلا صادر و در اختیار آنان گذارده شده در جلسه مجمع که در سالن شعبه فردوسی سابق بانك ملی ایران واقع در خیابان فردوسی تشکیل میشود حضور بهمرسانند .

طبق اساسنامه هریك از صاحبان سهام حق یك‌رای دارند ولی میتوانند حداکثر بوکالت ازطرف چهارنفر از صاحبان سهام دیگر رای بدهند .

وکالتنامه هاباید لااقل یك روز قبل از تشکیل مجمع بدفتر شرکت تسلیم‌ورسید دریافت شود. رسید مزبور بجای وکالتنامه معتبر خواهد بود.

دستور جلسه عبارت است از :

۱ـ تصویب ترازنامه سال ۱۳۴۰
۲ـ انتخاب دونفر بازرس
۳ـ تجدید انتخاب اعضاء هیئت مدیره

آگهی مجمع عمومی عادی شرکت سهامی هریس

از کلیه سهامداران شرکت دعوت میشود که در جلسه مجمع عمومی که درساعت ۵بعدازظهر روز یك‌شنبه ۲۴ر۴ر۱۳۴۱ در محل شرکت تشکیل میشود حضور بهمرسانند .

دستور جلسه:

۱ـ تصویب ترازنامه ۲ـ انتخاب بازرس شرکت سهامی هریس

باطلاع صاحبان صنایع و تجار محترم میرساند

چون اخیرا دیده‌شده اشخاصی بنام ویزیتور موسسه تبلیغات و بازاریابی گردونه بشرکت ها و موسسات تجارتی مراجعه کرده‌اند و یا برای گرفتن آگهی و تهیه فیلم تبلیغاتی سازمانهای خود را وابسته به‌این موسسه معرفی کرده‌اند بدینوسیله باطلاع‌میرساند که

موسسه تبلیغات و بازاریابی گردونه
بهیچ عنوان ویزیتور نداشته

و مدیران یاکارمندان گردونه فقط در صورت تمایل‌شخصی صاحبان صنایع ومدیران شرکتها برای مشاوره با اجرای‌طرحهای تبلیغاتی بملاقات آنها خواهند رفت ـ مامورین سازمان‌آمارگردونه دارای کارت مخصوص بوده ووظیفه آنها فقط‌و فقط جمع آوری اطلاعات و آمار است .

از مدیران محترم شرکتها تقاضا میشود درصورت مراجعه چنین اشخاصی جریان را به تلفنهای ۳۰۴۸۵۱ و ۳۰۵۰۶۱ اطلاع دهند .

مدیر عامل شرکت گردونه

اطلاعات برای جوانان

کاپ تنیس شاهنشاه

بنابه تقاضای فدراسیون تنیس ایران شاهنشاه موافقت نمودند کاپی بنام کاپ شاهنشاه برای یکرشته مسابقه تنیس دوره بین چهارکشور ترکیه لبنان ،پاکستان ،وایران گذاشته شود .

این مسابقه در پایتخت‌های چهار کشور شرکت کننده برگزار میشود

امشب غولان میجنگند

غولان کچ وغولان بوکس درکنارهم برای پیروزی میجنگند

شب گذشته قهرمانان کشتی کچ سه قاره اروپا ، آسیا ، امریکا جرج گوری‌اینگو ، جان داسیلوا و ریکی والدو که طبق دعوت آقای شعبان جعفری مدیر سازمان های ورزشی‌جعفری کشوربتهران آمده‌اند در منزل آقای مهدی نجم که از قهرمانان پر قدرت‌و با سابقه‌پرورش اندام ایران میباشد حضور یافتند.

از طرف آقای نجم پذیرائی گرمی از قهرمانان مزبور بعمل آمد .

اولین مسابقه

ساعت هفت بعد از ظهر امروز اولین مسابقه قهرمانان کچ‌سه‌قاره در سالن‌محمد رضا شاه پهلوی‌انجام میشود .

در دوره اول هایك هوسپیان از ایران با جان‌داسیلوا از آسیامبارزه میکند در دوره دوم جرج از اروپا با ریکی والدو از امریکا مبارزه نموده و در قسمت دو نفری هایك هوسپیان و ریکی والدو با جرج‌و جان داسیلوا میجنگند.

دومین‌و سومین مسابقه

ساعت هفت بعد ا زظهر فردا و جمعه دنباله این مسابقات ادامه خواهد داشت و قهرمان این مسابقه برنده کمر بند زرین خواهد شد.

مسابقه بوکس

همانطور که اطلاع داده شد در سه شب مسابقات مهندس جمشید آبادی‌و تاری‌وردی‌قهرمانان سنگین وزن بوکس ایران سه بار در مقابل یکدیگر قرار میگیرند و برای شرکت در مسابقات آسیائی مبارزه مینمایند.

غولان‌کشتی‌کچ در منزل قهرمان سابق پرورش اندام ایران پذیرائی شدند

دانشجویان دانشکده فنی بکارآموزی فرستاده شدند

روزیکشنبه اولین دسته دانشجویان دانشکده فنی جهت کارآموزی بمناطق نفت‌خیز فرستاده شدند .

این دسته مرکب از شش نفر دانشجویان سال سوم استخراج‌نفت دانشکده فنی می‌باشند که‌در جنوب مشغول کارآموزی خواهند شد .

دومین دسته

دومین دسته دانشجویان مرکب از ۲۵ نفردانشجویان سال چهارم‌میکانیك وشیمی دانشکده فنی روز دوم تیرماه برای کارآموزی بآبادان میروند .

آقای مهندس‌ریاضی رئیس‌دانشکده فنی اظهار داشت: پس‌از این تاریخ بقیه دانشجویان سالهای سوم‌و چهارم بکارآموزی فرستاده خواهند شد .

این دانشجویان دوماه تیر ومرداد را بکار آموزی اشتغال خواهند داشت وپس‌از بازگشت گزارشی از کار- آموزی خود تهیه و تسلیم دانشکده مینمایند نمراتی که در این زمینه بدانشجویان داده میشود در امتحانات آنان که‌در شهریور انجام میشودموثر خواهد بود .

جشن در مکتب نوبخت

از ساعت هفت بعداز ظهر شنبه مجلس جشن مفصلی در مکتب نوبخت برگزار شد .

دراین مراسم قریب هزار نفر از اولیاء دانش‌آموزان‌شرکت کرده بودند . ابتدا آقای محمودی گزارشی از فعالیت های‌یکساله موسسه را بیان کرد و سپس چندین برنامه هنری شامل رقص وآواز و دکلمه بوسیله دانش‌آموزان اجراء شد .

برنامه جشن پس از پذیرائی از مدعوین درساعت نه‌ونیم بعداز ظهر خاتمه یافت .

بحران کشتی

مشکل بلور بی‌مسئولیت و اختلاف با تربیت بدنی چگونه حل‌میشود

کشتی ایران یکبار دیگر بابحران تازه و مشکلی مواجه شده است و اگر بلور، بتواند براین بحران تازه پیروزشود کار بزرگی انجام داده‌است زیرا اکنون آن لحظات دشواری فرا رسیده است که حیثیت فدراسیون کشتی بین ورزشکاران ومربیان بخطر افتاده است واین واقعیتی است که در کریدورهای کاخ ورزش در باره آن گفتگو میکنند .

شروع این بحران از مدتها پیش انتظار میرفت اما وقوع آن درساعاتی اتفاق افتاد که تیم ایران برای‌شرکت در مسابقه بین‌المللی عازم امریکاست نخستین اعتراضات ازروی تشك‌شروع شد . کشتی موحدو صنعتکاران‌آغاز این ماجرا بود. موحد برقیب نیرومند خود پیروز شداماکمیته فنی فدراسیون کشتی باتوجه بتجربیات صنعتکاران اورا برای شرکت در مسابقات انتخاب کرد و اینموضوع مورد اعتراض جدی قرار گرفت‌ولی در هماهنگام‌فدراسیون اعلام کرد که «موحد» را بعنوان «رزرو» بامریکا می‌برد واینموضوع آبی‌بود که برآتش احساسات مخالفین ریخت پس‌از آن ترکیب اکیپ‌ورزشی ایران مورد اعتراض فدراسیون کشتی قرار گرفت زیرا فدراسیون عملااعلام کرد که در ترکیب این اکیپ‌نظریات او مورد توجه قرار نگرفته است .

فدراسیون کشتی در نظر داشت دبیر فدراسیون سرگرد آهنچی را بعنوان داور بین‌المللی بامریکابفرستد حتی دراینمورد نامه‌ای نیز به ستاد بزرك ارتشداران فرستاده شد ولی در آخرین لحظات «لطیفی» داوربین‌المللی ازطرف تربیت بدنی در لیست قرار گرفت و نام آهنچی حذف شد و در هماهنگام اعلام گردید که «موحد» نیز نمیتواند بعنوان رزرو بامریکابرود چون کسربودجه دارند .

بهمین مناسبت نامه هائی ازطرف سرپرست فدراسیون بحضوراعلیحضرت وهمچنین به‌رئیس سازمان نوشته‌شد ودراین نامه ها «بلور» عملا هرگونه مسئولیتی رااز خود سلب کرد .عمل «بلور» درسلب مسئولیت ازخود در حقیقت تاکتیك ماهرانه‌ایست که در مقابل اعمال نفوذ تربیت‌بدنی بکاررفته است. زیرا کاروان کشتی ایران که دردنیا مقام اول‌رادارد نمیتوان بامید خدا رهاکردورفت وتربیت‌بدنی ناگزیر باید در مقابل «سلب مسئولیت» بلور چاره‌ای بیاندیشد و از سوی دیگر رئیس تربیت‌بدنی برای خود حقی‌قائل است ودر حقیقت باید گفت که‌این اختلافات تقریبا همان اختلافی است‌که یك کارمند سرسخت درمقابل رئیس بانفوذ پیدا میکند .

این‌اختلاف‌را چگونه باید حل‌کرد؟ مسئله مشکلی‌است. بلور «بیمسئولیت» رانمیتوان بسفر امریکا فرستاد ورئیس تربیت‌بدنی که‌نتواند اظهار نظرکند هم‌رئیس نیست اما یك حرف منطقی است و آنهم اینست مردیکه مدتی از صحنه مسابقات دور بوده و اینك خواه وناخواه از طرف فدراسیون‌کشتی و کشتی‌گیران‌بادیده‌ناآشنا نگریسته میشود نباید بامریکا برود زیرا همه داوران دلسرد و مایوس میشوند .

بهرحال بحران کشتی بصرفه و صلاح کشور ما نیست و باید رئیس تربیت‌بدنی بادر نظر گرفتن واقعیات ترتیبی دهد که تیم‌ایران بااعصاب راحت درمسابقات جهانی شرکت‌کند.

واما آقای بلور نیز باید واقعیات را درنظر بگیرد محروم کردن «موحد»از شرکت درمسابقات امریکا ، مسابقه گذاشتن برای ذوقیان کارگر مظلوم وبعد انتخاب نکردن او نمیتواند مورد قبول واقع‌بینان قرار گیرد . وقتی مطبوعات از بلور حمایت میکنند که اوباهمه کفایت وشایستگی از آنچه بنام «جوانمردی» سخن میگوید درحق همه ورزشکاران بدون‌ترس وواهمه از اینکه مورد بغض دسته‌ای قرار گیرد دفاع کند .

ر: اعتمادی .

سواری و چوگان

روزدوشنبه تیم‌چوگان نیروی زمینی ازسپاه شش خراسان بتهران‌وارد شد تا در مسابقاتیکه اخیرا از طرف فدراسیون چوگان و تیراندازی کشور ترتیب داده شده است شرکت نماید .

سرپرست این تیم ستوان یکم شیخ‌الاسلامی واعضای تیم عبارتنداز ستوان دوم روح‌الله قشندی، ستوان دوم احسان عالیان، ستوان‌دوم‌ابراهیم شوشتری، ستوان سوم کمال سلحشور ، استوار دوم مهندس اعرب زاده و گروهبان دوم رمضانعلی سلطانزاده .

تیم مزبور اسبهای خودرا ازخراسان بتهران آورده وآماده مسابقه می‌باشند .

گودیر

جی.بی.اِل ۷

مخصوص جاده‌های ایران ساخته شده

GOODYEAR

نظامیها در مسابقه دوو میدانی

مسابقات دو ومیدانی نیرو های ارتش و واحد های انتظامی مرکز در استادیوم امجدیه زیر نظرکمیته فنی انجمن ورزش ارتش و همکاری فدراسیون دوو میدانی کشور انجام شد و نتایج زیر بدست آمد.

۴۰۰ متر

در مسابقه دو ۴۰۰ متر باباخانلو از نیروی هوائی، سعادتمند ازپلیس، شاملی از نیروی زمینی اول تاسوم شدند .

۱۰۰ متر

در مسابقه‌دو۱۰۰ متر باباخانلواز نیروی‌هوائی ، حنیفراز پلیس وزیری از نیروی زمینی اول تا سوم شدند.

۴ × ۴۰۰ امدادی

تیم پلیس اول تیم نیروی زمینی دوم و نیروی هوائی سوم شد .

مسابقه پرش طول

حنیفر ، آمیغ از نیروی زمینی ، سرداری از نیروی هوائی اول تاسوم شدند .

پرتاب نیزه

حنیفر ،شهباز از نیروی زمینی، سهولیان از نیروی دریائی اول تا سوم شدند .

پرش ارتفاع

حسین جهانشاد از نیروی زمینی حشمت مهاجرانی از پلیس فیروز وثوقی از پلیس اول تاسوم شدند .

پرتاب دیسك

امیری از پلیس اول ، میثاقی‌از ادارات ستاد بزرك ارتشداران دوم، شیبانی از نیروی زمینی سوم شد .

۳۰۰۰ متر

کردبچه از ادارات ستاد بزرك ارتشداران اول ، جلائی از نیروی زمینی دوم، احدی از ادارات ستاد بزرك ارتشداران سوم شد .

دو ۸۰۰ متر

سعدلو ازنیروی زمینی،سعادتمند از پلیس ، میرزا حیدری ازادارات ستاد بزرك ارتشداران اول تاسوم شدند .

۳۰۰ متر

باباخانلو، وزیری‌از نیروی‌زمینی، مهرداد رضانیا از پلیس اول تاسوم شدند .

پرش سه‌گام

حشمت مهاجرانی ، اردشیرآمیغ احمد احدی اول تا سوم شدند .

۱۵۰۰ متر

میرزا حیدری، کردبچه ،نوروزی اول تا سوم شدند .

پرتاب وزنه

آخوند زاده از نیروی هوائی ، رحیم زاده از پلیس ، سهرابی اول تا سوم شدند .

۵۰۰۰ متر

کردبچه از ادارات‌اول ، مسیح‌از ادارات دوم و نوروزی سوم شد .

۴ × ۱۰۰ امدادی

تیم نیروی هوائی اول ، نیروی زمینی دوم ، پلیس سوم شد .

نتیجه کلی

در نتیجه کلی و جمع امتیازات تیم نیروی زمینی با ۱۰۵ امتیازاول و تیمهای پلیس با ۹۷ ،نیروی هوائی با ۶۰ ، ادارات با ۶۰ ، نیروی دریائی با ۳۳ امتیاز و ژاندارمری اول تا ششم شدند .

اعتراض یك‌قهرمان

ذوقیان قهرمان وزن پنجم‌کشتی میگوید من حاضرم با خرج خودم بامریکابروم

امروز آقای اصغر ذوقیان قهرمان وزن‌پنجم کشتی فرنگی ایران بسرویس ورزشی روزنامه اطلاعات مراجعه کرد و اظهارنمود: من با اینکه درمسابقات انتخابی کشتی فرنگی جهت‌شرکت درمسابقه کشتی بین‌المللی آمریکا شرکت کرده و بر حریف نیرومند خودفائق شده‌ام ولی متاسفانه اسم اینجانب را از لیست مسافرین آمریکا حذف‌کرده ونمیخواهند‌مرابرای شرکت‌دراین‌مسابقه ببرند. ذوقیان نامه‌ای نیز تسلیم سرویس ورزشی اطلاعات نمود که در آن‌نوشته است : من یك کارگر عادی هستم وبازحمت زیاد موفق شده‌ام که در تیم ملی کشتی‌فرنگی‌جای بگیرم اما امروز ببهانه نداشتن بودجه نمیخواهند مرابه‌آمریکا ببرند اگر کسربودجه‌دارندچرا ازوزن اول تا چهارم را به‌آمریکامیبرند واین نیست مگر اینکه میخواهند حق‌یك کارگر بیسرو صدا ومظلوم رایایمال نمایند.

ذوقیان نوشته است : برای اینکه ثابت کنم از چهار قهرمان دیگری که‌به‌آمریکا میروند بهتر میتوانم برای تیم ایران امتیاز کسب کنم حاضرم باخرج خودم به‌آمریکا بروم چون عده زیادی از کسانیکه مرا میشناسند حاضر شده‌اند بمن کمك مالی نمایند،

روزنامه اطلاعات ـ تاآنجاکه ما اطلاع داریم ذوقیان قهرمان ارزنده وکارگر شریف وباکفایتی است وجادارد تربیت بدنی بدرخواست وی توجه کامل‌نماید .

انتخاب شطرنج بازان تهران

از روز بیستم خرداد ماه مسابقات انتخابی قهرمانی شطرنج کشور در محل فدراسیون شطرنج بر گزارمیگردد . این مسابقه بطریقه‌سوئیسی انجام میشود و ده نفر اول این مسابقه برای شرکت در فینال قهرمانی کشور انتخاب خواهند شد .

چنانچه یکی از ده نفر فوق بعللی نتوانستند در مسابقه قهرمانی کشور شرکت نمایند نفر بعدی‌بجای او انتخاب خواهد شد .

جلسه‌آشنائی باامریکا

از دانشجویانیکه سفر تحصیلی آنها بامریکا قریب‌الوقوع است دعوت میشود . درجلسه‌ای که در جامعه‌دوستان امریکائی خاورمیانه با همکاری اداره امور دانشجویان اعزامی بخارج روز شنبه ۱۹ خردادماه از ساعت ۶بعدازظهر تاهشت‌ونیم جهت آشنانمودن آنها بوضع زندگی تحصیلی در روزهای اول ورود بایالات متحده آمریکامنعقدمیشودشرکت نمایند.

پس‌از شرکت دراین جلسه گواهی‌نامه‌ای بدانشجویان داده‌خواهد شد که‌برای گرفتن پروانه خروج از کشور ضروری است .

آدرس ـ **جامعه‌دوستان امریکائی خاورمیانه** . خیابان شاه‌کوچه بغما شماره ۱۶ . یك حلقه فیلم جالب نیز نشان داده خواهد شد .

آ ـ ۶۷۹۰

برای‌اطلاع دارندگان بیمه عمر ازشرکت سهامی بیمه‌ایران شعبه بازار

بدینوسیله باطلاع آنعده از مشتریان محترم بیمه عمر این شعبه که تاکنون نسبت به‌پرداخت‌حق بیمه‌های خود اقدام نفرموده‌اند میرساند . چنانچه‌در اولین فرصت در پرداخت حق بیمه‌های معوقه و سود تاخیر آن از تاریخ این آگهی تایکماه دیگراقدام نفرمایند این شرکت ناگزیر برطبق شرایط عمومی مندرج دربیمه‌نامه عمل خواهد نمود.

شرکت سهامی بیمه‌ایران‌شعبه‌بازار ۱ـ۲ آ ـ ۶۸۱۲

اطلاعات هوائی برای دانشجویان بانصف قیمت

پاسخ بانك ساختمانی بآقای داود معنوی

آقای داود معنوی درشماره روز یکشنبه ۱۳ خرداد تحت عنوان «قابل توجه متقاضیان خرید خانه های ادعائی!! بانك ساختمانی در کیلومتر ۱۲کرج» شرحی منتشر ساخته است . از نظر روشن شدن اذهان عمومی لازم میداند که توضیحات زیـــررا باطلاع عامه برساند :

آقای داود معنوی مالك قلعه سلیمانخانی معروف بحسین‌آباد است که مالك این‌قلعه‌باداشتن درحدود یك سنك آب مدعی مالکیت تقریبا سی‌میلیون‌متر مربع زمین موات است که‌برخلاف کلیه موازین قانونی تقاضای ثبت شده است . اراضی باین‌وسعت که‌تاکنون بدون زحمت‌میلیونها متر از آنرا بقیمت های گزاف فروخته ومیلیونها متر دیگرهم‌باقیمانده معذلك کافی برای اطفاء حرص وآزاونشده‌وبا تهیه نقشه‌های گوناگون که در پرونده ثبتی منعکس است و باالقای شبهه در تعیین محل جاده فیروز- بهرام چندین میلیون‌متر مربع دیگررا هم ضمیمه اراضی قبلی کرده است که‌بعنوان تجاوز باراضی موات طبق دادخواست بانك ساختمانی تحت تعقیب است حال بااین سوابق که حکمی علیه دونفر از کارشناسان دادگستری صادر شده و هنوزهم‌قطعیت پیدانکرده درصددسوء استفاده از آن برآمده‌است.

توضیحااینکه :

۱ـ اراضی که‌بانك‌ساختمانی‌درآن احداث خانه مینماید اراضی خرگوش‌دره‌است که مالك آن بموجب حکم قطعی هیئت پنجفری و کارشناسان قانونی بانك رهنی بنفع دولت محکوم شده است واین اراضی مطلقا متعلق به‌آقای معنوی نیست‌و رای هیئت هم قطعی ولازم الاجرا است . وازسال ۱۳۳۵ هم اراضی خرگوش‌دره در تصرف بانـك ساختمانی میباشد .

۲ـ اداره ثبت‌باتوجه بدادنامه‌های صادره و پرونده‌ثبتی اوراق تفکیکی این اراضی رابنام مالك خرگوش‌دره صادر نموده است

۳ـ کارشناسان ومهندسین دیگر که‌بدستور مدیرکل ثبت‌وقت انتخاب ومامور رسیدگی‌شده‌اند صراحتا اظهارنظر نموده‌اند که جاده فیروزبهرام واقعی که حداراضی قلعه سلیمانخان و خرگوش‌دره است غیراز آن است که آقای معنوی‌ادعامینماید.

۴ـ تحدید حدودقلعه‌سلیمانخان بهیچوجه‌باجاده فیروزبهرامی که‌آقای معنوی‌مدعی‌است‌مطابقت‌ندارد.

۵ـ بین فیروزبهرام واراضی کن‌هیچ نـوع مانع طبیعی وجود ندارد وجاده واقعی که کوتاهترین راه است هنوز موجود ودر نقشه‌های سابق‌روشن‌و منعکس است در صورتیکه‌جاده‌ادعائی آقای معنوی درکنار رودخانه کن قرار گرفته واساسا در محل‌ساختمانی بااطمینان کامل از صحت اعمال خـود وجود خارجی ندارد وبجهات عدیده دیگربانك ششصدخانه‌راعجالتا در اراضی خرگوش دره‌شروع مینماید وبعدانیزبرنامه‌های ساختمانی خودرا ادامه خواهد داد ودر تمام مراجع قانونی پاسخ آقای‌معنوی راکه بامشوب کردن اذهان عمومی‌درصدد جلوگیری از تهیه مسکن برای اشخاص بی‌خانمان واجرای برنامه‌های عمرانی است خواهد داد.

۶ـ در مورد اسناد تبانی وانتشار اخبارمجعول ومطالب توهین آمیز دیگر بوکیل بانك دستورداده شده که بعنوان مفتری تحت تعقیب کیفری قراردهند .

بانك ساختمانی آ ـ ۶۸۲۲

دآریانا افغان هوائی شرکت

هر هفته دو پرواز ـ روز های دوشنبه وچهارشنبه

ازتهران به کابل

با هواپیمای د ث ـ ۶ ب .

مجهز به رادار

ـ روبس درجه یك و جهانگردی

پرواز مستقیم ـ بدون تغییر هواپیما

سریعترین پرواز از تهران به‌کابل

برای تهیه جا به

شرکت هواپیمائی آریانا

تلفن ۷۲۳۷۱ ویا بدفتر فرودگاه مهرآباد تلفن ۶۰۲۲۴ مراجعه فرمائید

ARIANA AFGHAN AIRLINES

هواپیمای آریانا بادهای وسیع وبزرگ برای حمل بار

اطلاعات نیازمندیها

استخدام

بچندنفر خدمتکار ـ زن برای منازل خارجی وایرانی نیازمندیم تلفن ۳۰۳۷۷۴ ـ ۷۱۴۰۲
۱ـ۶ آ ـ ۹۰۱

استخدام
بیک‌نفر شفویزیتور داروئی برای تمام روز نیازمندیم داوطلبین میتوانند باصندوق پستی شماره ۲۸۹ مکاتبه نمایند .
۱ ـ ۶۸۲۴

به دو نفر ماشین نویس فارسی و لاتین مرد فورا نیازمندیم تلفن ۳۰۳۷۷۴ ـ ۷۱۴۰۲
۱ ـ ۲ ۱ ـ ۹۲۷

منشی خوش خط وارد
بامور دفتر اسناد رسمی با حقوق مکفی استخدام میشود از ساعت ۸ تا ۱۲ صبح جمعه ۱۸ خرداد به نشانی سلسبیل جنب سینما کارون دفترخانه ۳۶۰ مراجعه شود .
۱ ـ ۴۴۳۷

استخدام نقشه‌کش
کارخانه‌ای که سازنده محصولات فلزی است احتیاج به یکنفر نقشه‌کش باتجربه دارد متمنی است با راهنمای شماره ۶۰۳ روزنامه اطلاعات مکاتبه نمائید.
۱ـ۲ ۱ ـ ۶۸۴۳

هنرستان فرح پهلوی

برای رشته های آرایش ـ خیاطی ـ سرامیک ـ عکاسی ـ طباخی شاگرد میپذیرد . نام نویسی از ساعت ۹ صبح الی ۲ بعد از ظهر . نشانی ـ خیابان شهناز کوچه شیرین محل رسومات سابق رئیس هنرستان فرح پهلوی عصمت صادق
۱ـ۲ آ ـ ۹۲۸

بچند نفر فروشنده مرد
که اهل تهران بوده و تجربه کافی در فروشندگی داشته باشد با تضمین استخدام‌میشود خیابان ثریا بین ویلا وفیشرآباد کاشی ۱۸۸ طبقه اول ـ ساعات مراجعه بین ۲ و ۴ بعدازظهر
آ ـ ۴۴۸۷

یکنفر باسواد ودوچرخه‌سوار
که حداقل دو هزار تومان وجه نقد تضمین بسپارد استخدام میشود مراجعه از ۵ تا ۸ بعد از ظهر بازار نوروزخان سرای‌نصیری تلفن ۲۹۱۰۱
آ ـ ۴۵۱۱

بچند نفر خیاط زن دوزنده
که با چرخ برقی آشنا باشند ـ نیازمندیم تلفن ۴۲۶۹۵ بعد از ظهرها
آ ـ ۴۴۸۵

جویای کار

جوانی ۱۹ ساله دارای
دیپلم ریاضی سه ماه تعطیلی را برای هر نوع کاری آماده است به راهنمای شماره ۶۰۱ مراجعه فرمائید.
۱ ـ ۴۴۳۹

حسابداری وهرنوع کار
جوانی باسابقه چندین سال ـ حسابداری و دفترداری جویای کار است لطفا بشماره ۶۰۲ دفتراهنمای روزنامه اطلاعات مراجعه فرمائید .
آ ـ ۴۴۵۵

آگهی اخطار

به آقای ارباب علی نادری پور نرزند محمد علی دلال معاملات ساکن قم که‌طبق گواهی مامور ابلاغ درمحل نبود واو راق را مامور بدرب‌اقامتگاه وی ابلاغ نموده است اخطار میشود که آقای حاج سید تقی تیموری‌ساکن قم باستناد رونوشت دوبرگ سفته‌به مبلغ ۱۵ هزار ریال بطرفیت شما دادخواست تقدیم و شماره ۷۷۹ ـ ۴۰ ثبت شده چون شما در محل نبوده اید طبق ماده ۹۴ قانون آئین دادرسی مدنی مراتب جهت اطلاع شما آگهی میشود که از تاریخ نشر آگهی ظرف یکماه برای دریافت‌اوراق بدفتر دادگاه بخش قم مراجعه و در صورت گذشت مدت و عدم حضور شما دادخواست و ضمائم ابلاغ شده محسوب است .

مدیر دفتر دادگاه بخش قم
آ ـ ۶۸۰۸

تقویم اطلاعات

چهارشنبه شانزدهم خرداد ۱۳۴۱
چهارشنبه سوم محرم ۱۳۸۲
چهارشنبه ششم ژوئن ۱۹۶۲
اذان صبح ساعت ۲ و ۵۸ دقیقه
طلوع آفتاب ساعت ۴ و ۴۷دقیقه
غروب آفتاب‌ساعت ۱۹و ۱۹دقیقه

فروش اتومبیل

بازرگانی امیر کبیر
اتومبیل دلخواه شما را تهیه یا معاوضه مینماید مقابل کوچه میرزا محمود وزیر تلفن ۵۸۱۴۹۹ مرتضوی یزدی
۱ ـ ۲۶ ۱ ـ ۹۲۹

بازرگانی حکیمی
اتومبیلهای‌شما را در صورت تمیز بودن به‌بهترین قیمت فوری‌میفروشد یامعاوضه میکند بنفع شماست که‌قبل ازانجام هر نوع معامله با ما مشورت کنید خیابان پهلوی مقابل کافه ـ شهرداری تلفن های۶۸۹۴۸و۶۵۶۰۶
۱ـ۲۰ آ ـ ۶۹۹

تعمیرگاه اتومبیل آلمانی
مجهز به آخرین سیستم دستگاه های تعمیرات وسرویس افتتاح‌شد خیابان شمیران مقابل بی سیم تلفن ۷۱۶۱۶
۱ـ۱۵ آ ـ ۷۸۱

لوازم‌یدکی‌اصلی‌جیپ‌وشورلت
اکباتان کوچه‌ناظم الاطباء اتوابزار سیدعباس عمرانی ۳۸۱۳۲

اتومبیلهای‌زیر بفروش‌میرسد
جیپ استیشن ۵۴ بسیار تمیز
فولکس‌واگن بدون‌رادیو ۵۹ مرتب
پلیموت ۵۷ بسیار تمیز
بی. ام . ب ۵۵ بسیار تمیز
فولکس واگن ۵۷ بسیار تمیز
فروشگاه شهاب خیابان بهارستان مقابل دانشسرا تلفن ۳۵۱۵۳
۱ ـ ۹۴۲

گم شده

مژدگانی
از یابنده کیف چرمی قهوه ای رنگ اینجانب که در یوسف آباد مفقود شده خواهشمند است به تلفن‌شماره ۸۲۰۳۴۸مراجعه‌ومژدگانی قابل توجهی دریافت دارد .
منصور
۱ـ۲ آ ـ ۴۳۹۳

یکقطعه سفته بمبلغ بیست
هزارریال سر رسید ۲۵ر۱۲ر۴۱عهده آقای حاج محسن آسایشی بحواله کرد و جیروی گاگیق گریگوریان‌مفقود سفته نامبرده از درجه اعتبار ساقط واز یابنده تقاضا دارد بتلفن ۲۲۵۹۹ مراجعه و مژدگانی دریافت دارد .
احمد هشترودی
آ ـ ۴۴۷۷

پاسپورت اینجانب
بنام حسن مات ایران بشماره ۱۷۰۶۵۵۰۸۶۶ صادر شده ۳۸ر۳ر۴۰ مدتی‌است مفقود شده‌است مراتب‌به مقامات‌مربوطه‌اطلاع‌داده‌شده‌ازیابنده خواهشمند است به خیابان ناصر خسرو مغازه‌دوزندگی‌جلیل شیروانی داده و مژدگانی دریافت دارد ضمنا ازدرجه اعتبار ساقط است .
آ ـ ۴۴۰۵

بعموم دفاتر اسناد رسمی
ومراجع صلاحیت دارو افراداعلام میدارد که سندمالکیت صوفی آباد پلاک ۱۴۶ گرج نزد وکیل اینجانب امانت بوده که در تاریخ ۲ر۹ر۴۰عزل گردیده و مکرر مطالبه نموده اظهار داشته که گم کرده است هر کس با ارائه سند و وکالتنامه هر گونه معامله‌نسبت به پنج دانگ‌وزیم صوفی آباد ملکی اینجانب نمود و یا بنماید از درجه اعتبار ساقط و بلااثر و باطل است .
دهستانی
آ ـ ۴۴۴۳

سه‌برگ چک بانک صادرات
شعبه میدان خراسان اولی‌بشماره ۶۴۴۴۹۹ بمبلغ پانزده هزار ریال سررسید ۱۵ر۱ر۴۱ دومی بشماره ۷۳۱۸۷۹ بمبلغ بیست هزار ریال‌ـ سررسید ۳۰ر۲ر۴۱ سومی بشماره ۷۳۱۸۸۶ بمبلغ پنجهزار ریال سر‌ـ رسید ۵ر۳ر۴۱ از حساب شماره ۱۲۱۰۲۹ مفقود شده از درجه اعتبار ساقط میباشد .
علی اکبر احسانی
آ ـ ۴۴۹۳

نیازمندیهای روزنامه اطلاعات تلفن: ۳۱۵۳۳

مستغلات

نارمك ـ تهران‌پارس ـ تهران‌نو بازرگانی امینی ۷۹۰۰۹۰

اراضی نارمك را خریداریم
بازرگانی حمید ـ تلفن ۷۹۱۰۹۴
۱ـ۲۶ آ ـ ۷۷۹

چند دستگاه مستغلات
وخانه در شمال شهر نقد و معاوضه بفروش میرسد بازرگانی سایه۷۲۸۹۶ و۷۲۴۱۳
۱ـ۲۶ آ ـ ۸۰۵

مورد نیاز
جهت رهن و نصرف و اجاره
چند دستگاه خانه و باغ در شهر و شمیران جهت رهن و تصرف و اجاره مورد نیاز است تلفن ۷۰۲۵۲
۱ـ۶ آ ـ ۸۶۶

بورس اراضی عباس‌آباد
برای خرید و فروش عباس آباد بتلفن ۷۳۲۶۵ مراجعه شود .
۱ـ۱۰ آ ـ ۸۶۵

برای خریداری نیازمندیم ویلای یك‌طبقه در شمیران
بابنای یك طبقه هفت اطاق وسایر لوازمات تازه ساز باشد

در شهر بنای دو مرتبه خریداریم
دوطبقه‌هفت اطاق و سایرلوازمات درناحیه شمال شهر متمنی است ـ توضیحات را با تلفن ۳۹۷۸۴ به بنگاه کوشان اطلاع فرمائید .
۱ـ۲ آ ـ ۶۶۵۰

یکقطعه زمین ۲۰۰ متری
درباغ صباخریداریم‌بتلفن ۳۴۴۴۸
آژانس منوچهری مراجعه شود
۱ـ۲ آ ـ ۹۱۰

خانه نوساز
که بیش‌از دو طبقه نباشد حدود خیابان پهلوی صبا خریداریم بآژانس منوچهری خیابان فردوسی ۳۴۴۴۸ مراجعه فرمائید .
۱ـ۲ آ ـ ۹۰۹

رهن و تصرف داده‌میشود
ویلای تازه سازدو طبقه باکلیه لوازم واقع در چالهرز شرق باشگاه افسران امریکائی بمبلغ ۷۰ هزار تومان رهن تصرف داده میشود .به تلفن ۳۰۳۵۰۱ مراجعه شود .
۱ـ۲ آ ـ ۶۶۳۴

به چند ویلای مدرن درشمیرانات
جهت خارجیان لازم است به تلفن های ۶۲۹۶۴ـ۴۹۷۱۳ مراجعه فرمائید .
۱ـ۶ آ ـ ۳۷۳۷

یکقطعه زمین برای اجاره
دراطراف خیابان پهلوی ـ بلوار ناهید وجانسپار مورد نیاز است‌بتلفن ۳۴۴۴۸ آژانس منوچهری مراجعه‌شود
۱ ـ ۲ ۱ـ۹۳۰

ساختمان

شرکتهای محترم ساختمانی
نصب کاشی فرنگی و ایرانی وهر نوع سرامیك را بدفتر نصب کاشیهای فرنگی واقع در خیابان بهارستان:مقابل کوچه‌دانشسرا بعالی تلفن ۳۳۷۶۳ محمد باقر ابراهیمی رجوع فرمائید از ترتیب انجام‌کار راضی خواهید شد . ۶۴۰

رستورانهای خانوادگی

مژده ـ افتتاح شد
چلوکبابی بهارستان(لقانطه سابق) پس از تعمیرات اساسی باطرزنوین وبیسابقه ای افتتاح گردید و باکمال اطمینان با غذا های گوناگون سلامتی شما و خانواده تانرا تضمین مینماید تلفن ۳۵۹۲۸
مدیر موسس حاجی صفر نریمانی
۱ـ۲۶ آ ـ ۵۶۴

چلوکباب مطبوع
رستوران ژاله
بدون دریافت سرویس
جنب سینما متروپل تلفن ۳۲۳۳۱

معاملات تلفن

هربوع‌شماره تلفن نقد و اقساط خرید و فروش میشود تلفن۵۶۳۲۹

تلفن ۴ و۵ و ۶ و ۷ خریداریم تلفن ۵۶۳۲۹

هرنوع شماره تلفن
خرید و فروش میشود تلفن ۶۰۱۸۳

معاملات فوری تلفن بوسیله ۴۴۲۲۰
آ ـ ۳۸ ۹ ۱ـ۲۶

تلفن وفیش تلفن خریداریم۶۰۰۲۵
۱ـ۲۶ آ ـ ۹۳۹

معاملات پول

چندفقره پول بزرك
در برابر املاك مرغوب مورد نیاز است خیابان شاهرضا مقابل سینما رویال آژانس رایت تلفن های ۳۱۸۵۳ و ۳۲۹۷۱
۱ـ۱۰ آ ـ ۷۲۰

برای گرفتن پول شرطی باورقه مالکیت رجوع فرمائید لاله‌زار ۳۹۷۸۴ به‌بنگاه‌کوشان
۱ـ۱۰ آ ـ ۶۶۴۸

۳۵ هزار تومان
در مقابل مبیع ۱۵۰ هزار تومانی‌با فرع ۳ شاهی بدون واسطه فوری‌لازم است تلفن ۳۳۷۶۹ مراجعه فرمائید.
۱ـ ۴۵۱۷

بفروش میرسند

خانه فروشی و معاوضه
واقع در عباس آباد مساحت ۲۲۰ متر دارای ۵ اطاق با لوازم شمالی قیمت نازل نقد و اقساط و معاوضه جهت انجام معامله بآژانس ۷۰۲۵۲ تلفن مراجعه فرمائید .
۱ـ۵ آ ـ ۹۲۳

ویلای فروشی دربند
ویلای عالی بمساحت ۸۰۰ متر جنب هتل دربند دارای ۴ اطاق حمام و برق و تلفن بقیمت خیلی مناسب به تلفن ۳۱۶۶۳ در ساعتهای ۱۱ـ۱۶ مراجعه شود
۱ـ۵ آ ـ ۳۱۴۱

بفروش میرسد
قطعه زمینی بمساحت تقریبی‌ششصد متر‌مربع فواره‌دوم در خیابان۴۰ متری نارمك‌بابرق‌ـبنگاه‌پیروز تلفن۷۹۰۲۲۷
آ ـ ۶۸۷۴

اجاره داده می شود

اپارتمان ۶طاقه‌درشمیران ۳۸۰۶۰
۱ـ۱۰ آ ـ ۷۷۸

منزلی واقع در قلهك
۲۵۰۰ متر فضا دارای استخرشنا گاراژ ـ اطاق مستخدم ـ هفت‌اطاق خواب ـ هال بزرگ ـ سالن وناهار خوری ـ حمام و سرویس تلفن و برق ۳ر۵۰ تا ۵ره‌به تلفن ۸۱۴۳۳ مراجعه شود .
آ ـ ۶۸۵۰ ۱ـ۲

باغ باآب جاری دائم
۳۰۰۰ متر مشجر محصور ۱۲۰۰ تومان اجاره داده میشود تلفن۳۳۷۶۹
۱ـ ۴۵۱۷

یك خانه ویلائی
بمساحت هزار متر دارای ۴ اطاق وتلفن درخیابان پهلوی مقابل‌ایستگاه تلویزیون اجاره داده میشود بتلفن ۳۴۴۴۸ آژانس منوچهری مراجعه فرمائید
۱ـ۲ ۱ ـ ۹۳۱

خرید اثاثیه

فروشگاه خالقی
قالی
یخچال
تلویزیون
ضبط صوت
رادیوگرام
وسایر لوازمات برقی شمارا
بقیمت عادلانه خریداریم لطفا بفروشگاه خالقی امیرکبیر سه راه امین حضور۵۱۲۷۶ مراجعه فرمائید.
۱ـ۲۶ آ ـ ۸۸۸

معاوضه
فرش کهنه و نو
برای معاوضه فرش های کهنه و مستعمل به قالی های نو با قیمت تجارتی بخیابان مهران فرش فروشی رئیسیان مراجعه فرمائیدتلفن۳۰۳۰۵۲
۱ـ۳۰ آ ـ ۷۹۱

یخچال ـ تلویزیون ـ فرش
درمنازل خریداریم پشت شهرداری فروشگاه شاهین تلفن ۳۰۵۳۸۸
۱ـ۲۶ آ ـ ۶۳۸

فرش کهنه ونو
درمنزل‌خریداریم ۸۲۱۸۵۵ رصوی

فروشگاه ماه
یخچال ـ تلویزیون ـ ضبط صوت
گرام‌شمارا خریداریم تلفن ۵۳۵۷۶
۱ـ۱۵ آ ـ ۷۸۶

فرش کهنه ونو
درمنازل خریداریم تلفن ۳۰۰۵۴
۱ـ۱۵ آ ـ ۶۱۷

صاحب امتیاز و مدیر مسئول: عباس مسعودی
چاپخانه اطلاعات

آموزشگاههای رانندگی

هنرستان فنی پرستو
مرکز آموزش صحیح رانندگی و میکانیکی شاهپور چهارراه گمرك تلفن ۲۳۹۱۶
۱ـ۲۶ آ ـ ۷۸۰

آموزشگاه رانندگی تهران
منیره زیر نظر کوه محلاتی ۲۵۸۸۸

هنرستان رانندگی فنی‌ادیب
بوذرجمهری جدید تلفن ۵۵۵۷۶
۱ـ۱۵ آ ـ ۷۰۵

آموزشگاه‌رانندگی‌وفنی‌فرهنك
فن‌رانندگی را تا اخذ گواهی نامه بابهترین متد بشمامی‌آموزد شاهرضا پل‌چوبی تلفن ۳۸۲۸۳
شعبه مخصوص بانوان خیابان فرصت تلفن۳۰۰۱۱
۲۶ آ ـ ۷۵۱

موسسات رانندگی و و مکانیکی شهاب
۱ـ شاهرضا بین سینما دیانا و پلازا تلفن ۶۱۲۲۱ ویژه دانشگاه
۲ـ خیابان پهلوی مقابل کافه ـ شهرداری تلفن ۶۵۷۶۳
۳ـ شاهرضا مقابل خیابان بهار تلفن ۳۲۵۰۵
۴ـ میدان تعلیم سنگ چین و پارکینگ شبانه روزی شهاب (موثر ترین وسیله موفقیت در امتحانات)
۵ـخیابان امیر آباد مقابل انتهای دیوار جلالیه تلفن ۶۱۲۲۱
۱ـ۲۶ آ ـ ۹۴۱

تعلیم رانندگی
هنرکده فنی بزرگترین ومجهزترین آموزشگاه رانندگی و میکـانیکی در خاورمیانه بـا متـد جدید و توموبیلهای آخرین سیستم فن‌رانندگی را تا اخذ گواهینامه رسمی بشما می آموزد سرویس مخصوص جهت تعلیم بانوان افتتاح گردید . نشانی‌هنرکده فنی بهارستان روبروی چاپخانه مجلس تلفن ۳۸۰۴۶ شعبه ـ خیابان‌شاهرضا روبروی ضلع شمالی کافه شهرداری تلفن ۴۸۶۶۲

آموزشگاههای فنی و‌حرفه‌ئی

آموزشگاههای‌دخترانه‌پسرانه خزائلی شاه‌آباد کوچه‌ظهیر ـ الاسلام .
۱ـ۲۶ آ ـ ۸۰۴

گروه فرهنگی مثلث
خیابان قصرالدشت .چهار راه‌هاشمی
همه روزه از ساعت ۳ تا ۸ بعد از ظهر از داوطلبان امتحانات‌متفرقه آبانامه وکلاسهای انگلیسی وتجدیدی ثبت نام مینماید ـ تلفن ۶۸۳۴۱
۱ـ۳ آ ـ ۹۰۶

آموزشگاه خیاطی بهارنو
خیابان شاهپور ـ چهارراه مختاری کوچه علائی تلفن۲۷۵۸۰
۱ـ۱۵ آ ـ ۸۷۵

ماشین‌نویسی‌ربانی‌شاه‌آباد
آموزشگاه مورد اعتماد تلفن ۳۷۱۳۵
آ ـ ۹۰۵ ۱ـ۱۵

در آموزشگاه کشور
ماشین‌نویسی فارسی ـ لاتین‌شهریه صدریال حیام مقابل پارك‌شهر
۱ـ۱۵ آ ـ ۶۵۲

آموزشگاه تعلیم آرایش زیبائی مهتاب
برای‌دوره جدید هنر آموزمیپذیرد انتهای ایرانشهر کـامیار ـ کاشی ۲۶ تلفن ۶۳۷۸۱

آموزشگاه عالی خیاطی‌سعادت
از نیمه خردادماه داوطلب میپذیرد ثبت‌نام از ۸ صبح الی ۱ واز ۴بعداز ظهر تا ۶
۱ـ۳ آ ـ ۸۹۱

آموزشگاه عالی‌خیاطی روش‌نو
بهروش سابق دوره کامل خیاطی را زیرنظر دبیر آزموده بامتدگرلاوین ونادا بشما می‌آموزد میدان کاخ‌خیابان طوسی پلاك ۳۴ تلفن ۶۱۷۶۳
۱ـ۴ ۱ـ۹۳۷

کلاسهای ویژه زبان آلمانی و انگلیسی و آموزش‌مکالمه و نگارش این دو زبان دایر است ـ کلاس خزائلی .
آ ـ ۹۳۳

نقشه‌کشی‌واستخدام
دوره جدید کلاس نقشه کشی روز ۲۶خرداد زیر نظر مهندسین‌تحصیل‌کرده تشکیل و نام نویسی میشود . فارغ التحصیلان با معرفی ما در شرکتها و ادارات استخدام میشوند.

کاخ دانش
خیابان نادری پاساژ معتمد
خیابان فرانسه کوچه مرجان

کلاسهای دفترداری
کلاسهای حسابداری و دفترداری دوبل‌زیرنظر آقای اعتمادیه متخصص معروف حسابداری شما را برای استخدام در موسسات بزرگ آماده میکند .

کاخ دانش
خیابان نادری پاساژ معتمد
خیابان فرانسه کوچه مرجان
۶۸۱۸

کشیك امشب داروخانه‌ها

داروخانه‌های شمالغرب و غرب تهران
داروخانه ثنائی
اکبر آباد باغ‌شاه خیابان حسام السلطنه جی و بربانك

داروخانه پروانه نو
خیابان شاهرخ سه راه اکبر آباد بیمارستان پهلوی

داروخانه مهرداد‌نو
خیابان خوش چها راه بوستان سعدی

داروخانه پرویز
خیابان بیات مقابل درب شرقی سلسبیل

داروخانه جاودان
خیابان حشمت الدوله خاکی تلفن ۴۰۲۵۱

داروخانه سیماب
خیابان خاکباز

داروخانه مجد
میدان بروجردی خیابان پرنده

داروخانه های جنوب و شرق تهران
داروخانه شبدیز
جاده ری حسین آباد

داروخانه سلامت
سرآسیاب دولاب شرقی شهباز ـ خیابان مینا

داروخانه شادباش
خیابان آرامگاه سه راه نازی‌آباد ایستگاه بانك

داروخانه هوشفر
تهران پارس خیابان بیژن

داروخانه نیرسینا
خواجه نظام الملك‌ایستگاه افخمی

داروخانه مرکزی نارمك
سیمتری چهار راه سرسبز

کشیك امشب و هرشب

جنوب تهران
دکتر محمد علی نواب
خیابان بوذرجمهری نو بازارچه نایب‌السلطنه کوچه گرمابه قبله

دکتر مرتضی خاکسارفرد
میدان عار انتهای‌خیابان ادیب کوچه پاد ـ ت تلفن ۸۱۳۲۷ـ۵۲۱۲۷

دکتر حسین فرهمندی
سه راه امین حضور اول‌خیابان‌ری تلفن ۵۴۰۳۰

دکتر ایرج ناصری سینا
بی‌سیم نجف آباد هشت متری‌حاکی

دکتر علی نصیری
خیابان ری ایستگاه آبشار ۵۴۳۶۵

دکتر ابوالقاسم اخوئیان
مقیم شهر ری میدان مجسمه اول خیابان ۲۴ متری دست راست

شمالشرق تهران
دکتر امینی
خیابان خواجه نظام‌الملك ایستگاه افخمی

دکتر شاه طهماسبی
خیابان ده متری کرگان بالاتر از مسجد کوچه صفا

دکتر نعمت‌الله مقبلی ـ نیاوران
دکتر داود افتخارمعنوی
انتهای اسفالت خیابان امین‌الدوله نظام‌آباد اول خیابان

دکتر علی اکبر حکمت
نارمك ایستگاه دفتری

دکتر مصطفی فیاض
شهر آرا ـ بلوك ۱۱

دکترعلی‌اصغر اکبری حساس
خیابان صبا جنوبی پلاك ۱۹تلفن ۶۶۰۹۶

پزشکان شمال تهران
دکتر هوشنك نورمند
چهار راه شاه خیابان پهلوی‌مقابل کافه رستوان گلچین تلفن ۴۵۲۸۵

بانو جودت پیرا
چهار راه کالج جنب پمپ بنزین ساختمان هارونیان شماره ۶۰

دکتر منوچهر شایان
خیابان‌شمیران مقابل میر اشرافی شماره ۱۰۰۳ حوزه کلانتری ۲۵

دکتر علوی آزمایشگاه
سی متری نزدیك مجسمه شاهرضا مقابل خیابان ناهید

دکتر حسین فامیلی
خیابان شاه بیست متری اول

دکتر سید جعفر امیرحمزه
ژاله ایستگاه بهنام پلاك ۱۶۳ ـ تلفن ۳۲۸۱۰

دکتر محمود عالم
خیابان شمیران قدیم ایستگاه ـ عوارضی کوچه شینتائی

دکتر محمد حسن رازانی
بالاتر از دوراهی یوسف آباد ـ روبروی بیمارستان شماره ۱

دکتر امیر نجم‌آبادی
خیابان ایرانشهر جلال بایار بین چهار راه تخت جمشید و ثریا

دکتر رحیم‌زادگان
خیابان شاه جنب مسجد سجاد ابتدای فخر رازی بیست متری چهار راه تیر تلفن ۴۲۴۶۴

دکتر امان الله‌فتوحی
خیابان نادری کوچه بهار تلفن ۳۳۵۳۲ ـ ۷۳۷۷۷

دکتر محمود علم آموز
میدان ۲۴ اسفند کوچه بهرام تلفن ۶۸۳۸۵

دکتر محمد روحی
خیابان شمیران اول خیابان سلیم

دکتر احمد مافی
خیابان قدیم شمیران ایستگاه ـ سید خندان

دکتر کرامت‌الله‌فرهودی
شاهرضا چهار راه پل چوبی تلفن ۳۸۵۱۰

دکتر حسین احمدی
میدان بریا کوچه بیبر شماره۱۷۰

دکتر فضل‌الله رشنی
سرپل نجریش

دکتر علی نقی‌رستگار
خیابان شاه‌آباد اول کوچه ظهیر ـ الاسلام تلفن ۳۰۳۱۲۱

دکتر محمد عابدی‌پور
خیابان ژاله ایستگاه آب سردار و بهنام

دکتر موسوی‌زاده
خیابان پهلوی بالای بلوار کرج مقابل سینما امپایر

آموزشگاههای فنی و‌حرفه‌ئی

آموزشگاه آرایش یلدا
ویژه تعلیم بانوان‌ودوشیزگان
با امتیاز رسمی وزارت‌فرهنك وزیر نظر متخصصین‌فن‌آرایش
هنرجو میپذیرد
آدرس : میدان ۲۴ اسفنداول خیابان آیزنهاور تلفن۴۵۷۷۱

سالن آرایش نگین
زرگنده روبروی سفارت انگلیس
آ ـ ۴۴۳۱

درمانگاه های خصوصی

درمانگاه خصوصی شبانه روزی نارمك
دارای بخشهای طبی و جراحی زایمان و زنان چشم پزشکی ـ حلق و گوش ـ بینی ـ دندانپزشکی و دندان سازی ـ مسمومین سوانح و اتفاقات ـ ایروسل اکسیژن ترابی ـ نبریقات بانسمان (ثابت و سیار) ـ واکسنهای مختلف (مخصوصا فلج اطفال) در کلیه ساعات شبانه روزدر خدمت شما است وسیله حمل بیمار در تمام ساعات شب آماد است‌چهل و شش متری غربی تلفن ۷۹۰۵۵

کشیك‌درمانگاههای تهران
زایشگاه و بیمارستان اهری
درمانگاه دکتر مصطفی موسوی
بیمارستان و درمانگاه مسمومیـن اورژانس
درمانگاه شبانه روزی دکترموسوی
درمانگاه شبانه روزی دکتر مزینی

کشیك داروخانه‌ها

داروخانه‌های شمالغرب و غرب تهران
داروخانه ثنائی
اکبر آباد باغ‌شاه خیابان حسام السلطنه جی و بربانك

داروخانه پروانه نو
خیابان شاهرخ سه راه اکبر آباد بیمارستان پهلوی

داروخانه مهرداد‌نو
خیابان خوش چها راه بوستان سعدی

داروخانه پرویز
خیابان بیات مقابل درب شرقی سلسبیل

داروخانه جاودان
خیابان حشمت الدوله خاکی تلفن ۴۰۲۵۱

داروخانه سیماب
خیابان خاکباز

داروخانه مجد
میدان بروجردی خیابان پرنده

داروخانه های جنوب و شرق تهران
داروخانه شبدیز
جاده ری حسین آباد

داروخانه سلامت
سرآسیاب دولاب شرقی شهباز ـ خیابان مینا

داروخانه شادباش
خیابان آرامگاه سه راه نازی‌آباد ایستگاه بانك

داروخانه هوشفر
تهران پارس خیابان بیژن

داروخانه نیرسینا
خواجه نظام الملك‌ایستگاه افخمی

داروخانه مرکزی نارمك
سیمتری چهار راه سرسبز

راهنمای پزشکی اطلاعات

درمان قطعی و کامل سوزاك حادومزمن‌وتقویت‌قوای‌تناسلی
دکترجناب‌زاده دارای گواهی نامه ازدانشکده طب‌فرانسه‌خیابان‌منوچهری مقابل کوچه ژاندارك صبح‌و عصر

دکتر دانشگر
امراض مقاربتی وجلدی وسوزاك تازه و کهنه ورم پرستات ضیق مجرا سستی وبواسیر امراض‌زنانه‌و نازائی خیابان سپه مقابل پستخانه تلفن ۳۰۲۴۱۶

مطب جدید دکتر حکیمیان
متخصص بیماری های غدد‌ترشح داخلی و تغذیه چهارراه عزیز خان‌اول سوم اسفند تلفن ۴۶۱۵۸

پلی کلینیك
دکتر صدیقی ـ دکترمجاهدی
رزیدنت سابق بیمارستانهای امریکا پزشك بیمه کارمندان‌دولت‌وفرهنگیان پزشك سازمان بیمه های اجتماعی کارگران بیماریهای داخلی اطفال ـ مقاربتی ـ ترك تریاك وسایر موادمخدره ترك‌الکل مجهز به دستگاههای رادیو ـ اسکپی ـ آثروسل ترابی «بخور پنی سیلین و غیره» دیاترمی پذیرائی‌بعداز ظهر ها .
خیابان شاه روبروی مسجد سجاد تلفن ۴۹۵۲۶

دکتر کرامت‌الله فرهودی
بعدازظهرها وهمه شب تاصبح‌شاهرضا پل چوبی تلفن ۳۸۵۱۰

ترك‌تریاك دکتر رحمانی
متخصص امراض اعصاب و روح از دانشگاه لندن خیابان پهلوی‌بالاتر از چهارراه امیر اکرم تلفن : ۴۵۱۱۴ پذیرائی صبح و عصر

کلینیك امراض قلب ریه
زیر نظر پروفسور نجات
شاهرضا کوچه مقابل‌بیمارستان‌زنان

دکتر معانی
امراض مقاربتی مجاری ادرار ـ معالجه قطعی سوزاك تازه و کهنه ـ ورم پروستات و سستی‌و ناتوانی ـ ضیق مجرا امراض زنانه حیابان‌فردوسی مقابل بانك ملی مرکز .

دکتر علیرضا میثمی
جراحی عمومی و بیماریهای زنان وزایمان‌اول فر ح‌آباد ـ تهران نو ـ تهران پارس

دکتر آسایش
بیماریهای آمیزشی ومجاری ادرار خیابان منوچهری ـ ابتدای کوچه‌ارباب جمشید شماره ۱۱ پذیرائی عصر ها

دکتر در طب پولوسا
متخصص بیماریهای مقاربتی ـ مجاری ادرار ـ تناسلی امراض زنانه ـ نازائی خیابان فردوسی شمالی کوچه صادق پذیرائی ۹تا ۱۲ ـ ۵ تا ۸ تلفن۴۶۵۸۹

دکتر محمد دادخواه
کلینیك زیبائی علاج‌لاغری‌و چاقی ورشد و نمو سینه ها خیابان‌لاله زار از طرف میدان سپه پذیرائی صبح‌و عصر تلفن ۳۸۱۷۰

دکتر عباس‌نیك‌نژاد
متخصص‌از دانشکده پاریس‌بیماری های معده ـ روده ـ کبد ـ لوزالمعده درمان بواسیر بدون عمل ـ فیستول فیسور با متد موثر دروازه شمیران خیابان گرامی

دکتر خلعتبری
تهران پارس ـ اول خیابان ایرج جنب گرمابه تهران پارس ۷۹۱۸۱۴

فیزیوتراپی اکسیژن ترابی
دکتر خطیبی
معالجه فلجی ها ـ فلج اطفال‌درد و عوارض بعد از اعمال جراحی و شکسته بندی ـ درد های رماتیسمی نهیه‌دست مصنوعی قادر بکار خیابان پهلوی‌روبروی‌سینمامهتاب‌تلفن۴۵۳۳۱

معتادین نریاك الکل مرفین وهروئین
دکتر پزشك راد معتادین را بدور رحمت خوابیدن با نفویت بینه معالجه می نماید خیابان ری کوچه انشار مقابل داروخانه ابن سیناتلفن ۵۱۵۴۱

دکتر فضل‌اله معتضدی
استاد دانشگاه متخصص امراض داخلی
شاهرضا مقابل لاله زار نو کوچه فتوحی پذیرائی از ۵ الی ۷ بعد از ظهر تلفن ۸۶۵۷۵

دندانپزشکان

بخش دندانپزشکی درمانگاه خصوصی شبانه روزی نارمك همه روزه صبح ناظهر آماده کار است ۷۹۵۵۵

آگهی‌های توکل

تعمیرات

رادیو تلویزیون مامبو
تعمیرات رادیو و تلویزیون درمنازل ونصب رادیو گرام اتومبیل اکباتان سه راه وزارت فرهنگ تلفن ۳۳۳۰۷
۱ـ۲۶ آ ـ ۹۴۰

لوله‌کشی ، تعمیرات ، نصب آب گرم کن ، شوفاژ، نصب سرویس بهداشتی . تلفن ۸۲۲۸۵۶
۱ـ۲۶ آ ـ ۴۹۱۰

تعمیرگاه یخچال اردشیر ـ متخصص از ایتالیا خیابان شمیران تلفن ۷۳۳۶۰
۱ـ۳۰ آ ـ ۸۹۴

فقط ایران سرویس
میتواند کلیه کار های لوله کشی ـ شوفاژ ـ نصب آبگرمکن و همه گونه تعمیرات را در اسرع وقت انجام دهد ۴۵۲۸۸

کارگاه مهرگان
تعمیرات انواع یخچال ، فریزر ، آبسردکن ، آبگرمکن خیابان فروردین چهار راه خوشبختی تلفن ۴۱۵۶۸
آ ـ ۸۷۱ ۱ـ۱۵

دفاتر اسناد رسمی

دفترخانه اسناد رسمی
شماره ۲۶۸ تهران خیابان فرح‌آباد ژاله نبش خیابان طوسی علیرضا بهبهانی تلفن ۳۰۲۹۸۶
۱ـ۱۵ آ ـ ۶۵۱

آگهیهای متفرقه

جرثقیل توکل
میدان شاه تلفن ۵۵۸۲۸ـ ۵۰۶۹۱
۱ـ۲۶ آ ـ ۶۸۸

الکتریکی نور هاشمی
تزئین دهنده مجالس جشن شهباز جنب میدان خراسان تلفن ۵۳۴۷۷

کامران کوچه برلن
نماینده فروش کالای پاکستان
۱ـ۳ آ ـ ۹۱۲

بنگاه عدل جلالی
انبار موتورآلات تلفن ۵۹۸۶۰
آ ـ ۲۶ آ ـ ۵۷۱

جلب نظر صاحبان کارخانجات
ومالکین اسفالت کاری طبق دستور شما با تلفن ۲۹۱۱۸ مذاکره نمائید.
۱ـ۱۰ آ ـ ۴۱۸۵

انتقال مطب
مطب دکتر اکبر ربوبی
بخیابان چرچیل شماره ۳۴ انتقال یافت تلفن ۴۱۵۷۶
آ ـ ۶۷۱۲ ۱ـ۲

سمپاشی منازل و باغات
زیر نظر متخصص کشاورزی پذیرفته میشود آدرس ـ سازمان کشاورزی ایران چمن گلوبندک جنب وزارت بهداری تلفن ۵۷۹۱۶

آپاژور سمندر
فروشگاه شماره یك خیابان شمیران ایستگاه کاج شماره ۵۶۸

تلمبه شناور طریشی
ساخت فوگل عالیترین کارخانه دنیا برای برق ضعیف رسید .
تهرپ ـ میدان فردوسی
۱ـ۱۰ آ ـ ۲۶۲۴

میروس تعمیرگاه ولوازم یدکی Peugeot SERVICE
پژو
تهران ـ خیابان فردوسی چهارراه عباسی ۲۹۹
تلفن ۵۸۰۱۰۵

کافه رستوران جهان نما
اولین سازنده سپر دایران مجیدیه ایستگاه پل تلفن ۷۱۱۳۲ تحت نظر ماشاءالله مومنی
۱ ـ ۹۳۲

کافه رستوران **۱۰۱** افتتاح شد
خیابان پهلوی ـ بالای بلوار مقابل خیابان زرتشت
تلفن ۴۵۳۶۷

PRACTICE YOUR ENGLISH
کتاب پراکتیس یورانگلیس چاپ آمریکا که مدتی نایاب بود رسید . بهای یکجلدی ۱۲۰ ریال و دوجلدی ۲۰۰ ریال
کتابفروشی دانشجو خیابان شاهرضا روبروی دانشگاه
تلفن ۴۸۳۶۵
ت ـ ۹۳۶

بهترین سوسن های پرده ای بقیمت تجارتی وانواع پرلون های رومیلی
مرکز فروش :
تهران سرای امیر دالان وسط
شماره ۱۱۰

خضاب جمالیه
برای مشکی کردن موها
مورد مصرف میلیونها نفر
با ۳۵ سال سابقه
فروش در تمام داروخانه های کشور و خاورمیانه

یادداشتهای سروان اریك زیگفرید

مأموریت در تهران

ـ۶۸ـ

آمبولانس توقف کردوچند دقیقه بعد دو نفر زیر بغل مرا گرفتندو پس از آنکه از چند پله بالا بردند روی‌تختی خواباندند. چیزی‌نگذشت که دستی شروع به‌باز کردن باند های صورتم کرد .وقتی چشم باز کردم خود را در اطاق بیمارستان یافتم و دوست دکترم که از رشت بامن آمده بود در کنارم بود .

ـتلفن کرده‌اند که‌مدیر بیمارستان فورا بیاید .همان نشانی‌که دادی‌که در تلفن باو گفتند و جواب داد که تا یکربع ساعت دیگر خواهد آمد. با کمك دکتر باند های طبی دست وپایم را باز کردم .وقتی دکترمدیر بیمارستان از راه رسید من روی تخت نشسته بودم ودست وپایم را ماساژ میدادم .

ـبمن گفتند که تو دست وپا و صورتت سوختەولی‌بطوریکه‌می‌بینم.. من حرفش را قطع کردم وگفتم : گوش کن ،دوست عزیز، من‌ناچار شدم برای رسیدن به‌تهران خود را بصورت بیماری که احتیاج فوری‌به معالجه در تهران دارد در آورم . خدا را شکر که بدون اشکال به تهران رسیدم.حالا تقاضایم‌اینستکه اولا یك تلفن در اختیار من بگذاری وثانیا لباس وکفش وکلاهی بمن بدهی که شرم رااز سرت کم کنم. دوستم خندید وروبه دکتری که‌من مخصوصا به‌او معرفی نکرده بودم نمود وگفت :

ـچقدر ، دوست داشتم زندگی منهم یك سلسله ماجراهای خطرناك مثل زندگی تو باشد . اما ...

بعد شانه‌اش رابالا انداخت ودنباله حرفش را رها کرد. یك تلفن فورا برایم آوردند وخود دکتربرای تهیه لباس رفت وگفت که تا نیم ساعت دیگر مراجعت خواهد کرد . من فورا نمره تلفن پانسیون خانوادگی را گرفتم . بنیس مدیر پانسیون گوشی را برداشت وصدای مرا شناخت واولین حرفش این بود .

ـعجب ،شما زنده وآزادید ؟

ـزنده وآزاد .

ـولی ازگزارش‌هائی‌که بمن‌رسیده نقشه شما عملی نشد و...من حرفش را قطع کردم وگفتم :

ـفعلااین مسئله‌مطرح نیست. آنچه میخواهم بگویم وشما باید فورا اقدام کنید اینست : من تعقیب‌شده بودم وبه احتمال قوی آمدو رفت من به نزد شماهم تحت مراقبت بوده ... صدای بنیس که ناسزائی بر لب آورد وحرف مرا قطع کرد بگوشم رسید که گفت :

ـپس لابد مارا هم ...

من با خشونت گفتم :

ـگوش کنید وحرف مرا قطع نکنید وفورا بدستوراتی که میدهم عمل کنید .ممکن است ، یعنی به احتمال قوی شمارا هم تحت نظر گرفته باشند . به‌این دلیل فورا مرکز کار خود را تغییر دهید وبه تمام اعضای شبکه دستور دهیدکه ترتیب تماس با شما را تغییر دهند. تمام محل هائی که من تا کنون به آنجاها رفت وآمد داشتم از طرف جاسوسان متفقین کشف شده وبه پول واسلحه احتیاج فوری دارم . یکنفر از دوستانم که در جریان وقایع این دو روز نقش مهمی بازی کرد وفعلا همراه من است احتیاج به‌خانه وپول داردکه باید فورافراهم شود . من فکر نمیکنم مسئول رسیدگی به جریان کارها زودتراز صبح امروز یعنی یکی دو ساعت دیگر به تهران برسد و حمله را شروع کند لذاباید فورا دست‌بکار شوید .

ـ در کجا میتوانم شما رابیینم ؟

بنتیس که در تمام مدتی که من حرف زده بودم سکوت کرده بود گفت :

ـکلیه دستورات شما راالان‌بموقع اجرا میگذارم . ساعت فعلا چهار صبح است. از ساعت ۸صبح به بعد اتومبیلی در جلوی فرستنده بیسیم تهران در انتظار شما خواهد بود و شما را به‌آدرس جدید من خواهد آورد واسلحه وپول‌را تحویل خواهم داد . دستور دیگری نیست ؟

ـفورا دست بکار شوید .

گوشی را گذاشتم . وقتی دکتر لباس وکفش برای من آورد ساعت نزدیك پنج صبح بود .صبحانه مختصری خوردم‌وبه‌او سفارش‌کردم که‌ازدکتر ل تاباز‌گشت من‌پذیرائی کند .به دکتر ل گفتم‌که آمبولانس را به‌رشت برگرداند وپیغام بدهد که چند روز بعلت گرفتاری های خانوادگی در تهران خواهد ماند و در این مدت‌باید تحقیق کندکه آیا در رشت به‌سراغ او رفته‌اند یانه‌و اگر خطری نبود میتواند برگردد . فعلا تاباز‌گشت من باید نزد دکتر مدیر بیمارستان بماند .

کلاهم را بسر گذاشتم وبااینکه کمی برایم تنك بود لبه آن را تا روی‌ابروهاپائین‌آوردم.پول مختصری ازدکتر قرض کردم‌وبدون هیچگونه اسلحه، از خانه بیرون آمدم .مردم تك‌و توك در خیابانها دیده میشدند. یك درشکه‌پیدا کردم‌وبطرف شمال شهر حرکت کردم .میبایستی هر چه زودتر باآنیتا ملاقات میکردم .

درشکه جلوی در خانه ای که آنیتا و سه زن لهستانی دیگر در آنجا منزل داشتند ایستاد ، وضع من طوری بود که دیگر هیچگونه احتیاط لازم را نمیدیدم وتنها مسئله‌ای که برایم اهمیت داشت سرعت‌بود، می‌بایستی هرچه زودتر آنیتا را از این‌خانه که هر لحظه ممکن بود بدستور ستوان جانتان هاریسن (سرژ) مورد تفتیش قرار گیردنجات دهم . سرژ در صحبتهائی که بامن کرده بود فهمانده بود که تعقیب شخص من آنقدر برایش اهمیت داشت که دستوری مبنی بر تعقیب سایر کسانی که من باآنها تماس داشتم صادر نکرده بود .

خانه‌را دور زدم ، دیوار جنوبی خانه یعنی دیواری که د رخانه در آن قسمت بود در خیابان اسفالت نشده ای بود که در فواصل نامعینی خانه هائی در کنارش ساخته بودند ولی دیوار شمالی خانه رو به‌بیابانی پرسنك و کلوخ بود که تا دوکیلو متر دورتر خانه‌ای درجوار آن‌دیده نمی شد و لذا بالا رفتن من ازاین دیوار نمی توانست جلب توجه کند. پایم روی لبه آجری که تا کمتراز نصف دیوار ادامه میبافت گذاشتم و خودم را بالا کشیدم . وقتی زانویم را بالای دیوار گذاشتم تمام تنم را به آنطرف انداختم و دستها را به لبه دیوار گرفتم . پاهایم تازمین بیش از یك و متر ونیم فاصله‌نداشت دستهایم را رها کردم و خودم را به عقب انداختم و روی چمنی که هنوز از شبنم سحرتر بود افتادم . بسرعت از جای بر خاستم وبطرف پنجره‌ای که می دانستم پنجره اتاق آنیتا است و یکروز از آنجا بیرون آمده بودم رفتم . پنجره بسته بود و پرده پشت آنرا کشیده بودند . آهسته به پنجره زدم .

ـ آنیتا ... آنیتا ...

هیچ جوابی نیامد . دو باره با شدت بیشتری به پنجره کوبیدم . ولی باز پاسخی نیامد . عمارت را دور زدم و جلوی در ورودی که قاب های شیشه داشت رسیدم . دستگیره را پیچاندم ولی در از داخل قفل بود . با آرنج بوسط شیشه کوبیدم و با صدای بلندی شکست و فروریخت . چند تکه را با احتیاط بیرون آوردم و سپس دستم را بداخل کردم . کلید بدر بود . آنرا بیرون آوردم و در را باز کردم وداخل شدم . راهرو را می شناختم و میدانستم که اطاق آنیتا کدا م‌است . اما هنوز دوقدم برنداشته بودم که در اولین اتاق دست راست باز شد و یك‌سیاه پوست‌عریان‌پابداخل راهروگذاشت چشمش بمن افتاد و برجای خود ایستاد. سپس‌بالهجه غلیظ‌امریکائی گفت :

ـ فاتمام

یادداشتهای سروان اریك زیگفرید
مأموریت در تهران
هفته آینده بصورت کتاب منتشر میشود

برنامه سینماها

سینما آسیا تلفن ۴۲۹۰۹
جستجو ـ وایدا سکرین ـ دوبله بفارسی با شرکت پدرو آرمندآریز شروع ۱۰ر۳۰ صبح ۳ـ ۵ ـ ۷ ـ ۹ بعد از ظهر

سینما ادئون (تلفن ۳۸۱۱۸)
لازم نیست دربزنید ـسینما سکوپ رنگی ـدوبله بفارسی باشرکت ریچارد تادالکه زومر شروع ۱۰ر۳۰ صبح ۲ر۳۰ ـ ۴ر۳۰ ـ ۶ر۳۰ ـ ۸ر۳۰ بعد از ظهر

سینما امپایر ـ تلفن ۴۹۰۸۱
غرور ونفرت ـ دوبله بفارسی با شرکت ویلیام هولدن ـ دبوراکر . شروع ۱۱صبح ـ ۳ر۳۰ ـ ۵ر۳۰ ـ ۷ر۳۰ ـ ۹ر۳۰ بعدازظهر

سینما ایران (تلفن ۳۶۳۵۴)
نصیب وقسمت ـفارسی باشرکت ملکه رنجبر ـتاجی احمدی ـفرانك ـ والامقام شروع ۱۰ر۳۰ صبح ۲ر۳۰ ـ ۴ر۳۰ ـ ۶ر۳۰ ـ ۸ر۳۰ بعد از ظهر بعد ازظهر

سینما اسکار تلفن ۴۵۷۹۷
جهنمی صورتی پوش ـ رنگی ـ دوبله‌بفارسی باشرکت سوفیالورن ـ آنتونی‌کوئین شروع ۱۰ر۳۰ صبح ۲ر۳۰ ـ ۴ر۳۰ ـ ۶ر۳۰ ـ ۸ر۳۰ بعد از ظهر

سینما ایفل تلفن ۳۷۲۷۷
تقلید زندگی ـ رنگی ـ دوبله بفارسی باشرکت لاناترنر ـ جان‌گاون شروع ـ ۱۰ر۳۰ صبح ـ ۱۵ر۲ـ ۴ر۳۰ ـ ۶ر۴۵ ـ ۹بعدازظهر

سینما پلازا تلفن ۴۴۲۵۵
تقلید زندگی ـ رنگی ـ دوبله بفارسی باشرکت لاناترنر ـ جان‌گاون شروع ۱۱صبح ـ ۲ر۴۵ ـ ۵ـ ۱۵ر۷ ـ ۹ر۳۰ بعداز ظهر

سینما تخت جمشید تلفن ۴۳۵۵۰
طعم نرس ـدوبله بفارسی باشرکت سوزان استراسبرك شروع ۳ ـ ۵ ـ ۷ ـ ۹ بعد از ظهر

سینما چارلی تلفن ۶۸۴۶۱
روح ـ دوبله بفارسی با شرکت آنتونی پرکینز ـ جانت‌لی ، جان‌گاوین شروع ۱۰ر۳۰ صبح ۳ـ ۵ ـ ۷ ـ ۹ بعد از ظهر

سینما حافظ تلفن ۳۴۰۷۴
پانسیون مرگ ـ دوبله بفارسی با شرکت لینوونتورا شروع ۱۵ر۱۰ صبح ۲ر۳۰ ـ ۴ر۳۰ ـ ۶ر۳۰ ـ ۸ر۳۰ بعد از ظهر

سینما دنیا(تلفن ۳۳۸۱۴)
نصیب وقسمتفارسی باشتراك‌فرانك ـ والامقام ـ همایون شروع ۱۰ر۳۰صبح صبح ۲ر۳۰ ـ ۴ر۳۰ ـ ۶ر۳۰ ـ ۸ر۳۰ بعد ازظهر

سینما دیانا تلفن ۴۲۰۱۰
هفتمین راه بغروب ـسینماسکوپ رنگی ـ دوبله بفارسی با شرکت ادی مورفی شروع ۱۰ر۳۰ صبح ـ ۳ ـ ۵ ـ ۷ ـ ۹ بعد از ظهر

سینما رادیو سیتی (تلفن ۴۳۳۲۰)
لازم نیست دربزنید ـسینما سکوپ رنگی ـدوبله بفارسی باشرکت ریچارد تاد ـالکه زومر شروع۱۱صبح ۳ـ ۵ـ ۷ـ ۹ بعد از ظهر

سینما رکس تلفن ۳۴۱۶۹
کاپیتان ـ سینما سکوپ ـ رنگی ـ دوبله بفارسی با شرکت ژان ماره الزامارتینلی شروع ۱۰ر۳۰ صبح ـ ۲ر۳۰ ـ ۴ر۳۰ ـ ۶ر۳۰ ـ ۸ر۳۰

سینما رویال تلفن ۴۹۷۸۵
پانسیون مرگ ـ دوبله بفارسی با شرکت لینوونتورا شروع ۱۰ر۳۰ صبح ۳ ـ ۵ ـ ۷ ـ ۹ بعد از ظهر

سینما سعدی (تلفن ۳۶۴۶۸)
ترانه قزاقها ـ رنگی ـ دوبله‌بفارسی باشرکت‌زیناید اکریانکوشروع۱۰ر۳۰ صبح ۲ر۳۰ ـ ۴ر۳۰ ـ ۶ر۳۰ ـ ۸ر۳۰ بعدا ز ظهر

سینما سهیلا تلفن ۳۶۴۲۴
هفتمین راه بغروب ـسینماسکوپ رنگی ـ دوبله بفارسی با شرکت ادی مورفی شروع ۱۰ر۳۰صبح ۲ر۳۰ ـ ۴ر۳۰ ـ ۶ر۳۰ ـ ۸ر۳۰ بعدازظهر

سینما کریستال (تلفن ۳۷۶۷۵)
جهنمی صورتی پوش ـ رنگی ـ دوبله‌بفارسی باشرکت سوفیالورن ـ آنتونی‌کوئین شروع ۱۰ر۳۰ صبح ۲ر۳۰ ـ ۴ر۳۰ ـ ۶ر۳۰ ـ ۸ر۳۰ بعد از ظهر

سینما مترویل تلفن ۳۹۴۱۰
پانسیون مرگ ـ دوبله بفارسی با شرکت لینوونتورا شروع ۱۰ر۳۰ صبح ۲ر۳۰ ـ ۴ر۳۰ ـ ۶ر۳۰ ـ ۸ر۳۰ بعد از ظهر

سینما مولن روژ تلفن ۷۳۹۲۹
جهنمی صورتی پوش ـ رنگی ـ دوبله‌بفارسی باشرکت سوفیالورن ـ آنتونی کوئین شروع ۱۱ صبح ۳ـ ۵ـ ۷ـ ۹ بعد از ظهر

سینما مهتاب تلفن ۴۷۷۷۷
جهنمی صورتی پوش ـ رنگی ـ دوبله‌بفارسی باشرکت سوفیالورن ـ آنتونی کوئین شروع ۱۱ صبح ۳ـ ۵ـ ۷ـ ۹ بعد از ظهر

سینما میامی (تلفن ۷۴۳۲۹)
نصیب وقسمتفارسی باشتراك‌فرانك ـ منصور والامقام شروع سانس ۱۰ر۳۰ صبح ۲ر۳۰ ـ ۴ر۳۰ ـ ۶ر۳۰ ـ ۸ر۳۰

سینما مونت کارلو (تلفن ۷۹۷۴۱)
نصیب وقسمتفارسی باشتراك‌فرانك ـ جمشید مهرداد شروع‌سانس ۱۰ر۳۰ صبح ۲ر۳۰ ـ ۴ر۳۰ ـ ۶ر۳۰ ـ ۸ر۳۰ بعد از ظهر

سینما نیاگارا (تلفن ۶۵۳۷۰)
مرد بی آرام ـدوبله بفارسی با شرکت ژرارپلن‌شروع ۱۰ر۳۰صبح۳ـ ۵ـ ۷ـ ۹ بعد از ظهر

سینما همای (تلفن ۳۰۲۱۶۹)
هفتمین راه بغروب ـسینماسکوپ رنگی ـ دوبله بفارسی با شرکت ادی مورفی شروع ۱۰ر۳۰صبح۲ر۳۰ ـ ۴ر۳۰ ـ ۶ر۳۰ ـ ۸ر۳۰ بعدازظهر

سینما فری (تلفن ۲۷۸۹۳)
جزیره اسرار آمیز ـ رنگی ـ دوبله بفارسی با شرکت هربرت لوم شروع ۳ـ۵ـ۷ـ۹ بعد از ظهر

سینما آریا تلفن ۳۹۸۸۴
هیولای شب ـ وایدا سکرین ـ دوبله بفارسی شروع ۱۰ر۳۰ ۲ر۳۰ ـ ۴ر۳۰ ـ ۶ر۳۰ ـ ۸ر۳۰ بعد از ظهر

سینما المپیا تلفن ۶۵۷۹۸
بگیر که آمدم ـ دوبله بفارسی با شرکت ادی کنسانتین شروع ۱۰ر۳۰ صبح ـ ۲ر۳۰ ـ ۴ر۳۰ ـ ۶ر۳۰ ـ ۸ر۳۰ بعد از ظهر

سینما برلیان تلفن ۴۳۵۴۵
جهنمی صورتی پوش ـ رنگی ـ دوبله‌بفارسی باشرکت سوفیالورن ـ آنتونی کوئین شروع ۱۰ صبح ۲ـ ۴ـ ۶ـ ۸ بعد از ظهر

سینما تهران (تلفن ۳۸۱۶۵)
پسر روبن‌هود ـ سینما سکوپ رنگی ـدوبله بفارسی با شرکت آل‌هولیون شروع ۱۰ر۳۰ صبح ۲ر۳۰ ـ ۴ر۳۰ ـ ۶ر۳۰ ـ ۸ر۳۰ بعد از ظهر

سینما پارك تلفن ۴۵۰۴۷
جادوی شیطان ـ دوبله بفارسی باشرکت مهی بال ـ چیترا شروع ۱۰ر۳۰ صبح ۲ر۳۰ ـ ۴ر۳۰ ـ ۶ر۳۰ ـ ۸ر۳۰ بعد از ظهر

سینما پرسپولیس (تلفن ۵۸۱۰۸۳)
پسر روبن‌هود ـ سینما سکوپ رنگی ـدوبله بفارسی با شرکت آل‌هولیون شروع ۱۰ـ۱۲ صبح ۲ـ۴ ـ۶ـ۸ بعد از ظهر

سینما پردیس
پیشتازان مرگ ـ ویستاویژن ـ دوبله بفارسی باشرکت استانلی‌بیکر شروع ۱۰ر۳۰صبح ـ ۲ر۳۰ ـ ۴ر۳۰ ـ ۶ر۳۰ ـ ۸ر۳۰ بعدازظهر

سینما رامسر تلفن ۵۲۰۶۰
اسکورت غرب ـ دوبله بفارسی با شرکت ویکتور ماتیور شروع ۹ ـ ۱۱ صبح ۱ ـ ۳ ـ ۵ ـ ۷ ـ ۹ بعدازظهر

سینما زهره (تلفن ۳۰۴۸۰۸)
جهنمی صورتی پوش ـ رنگی ـ دوبله‌بفارسی باشرکت سوفیالورن ـ آنتونی کوئین شروع ۱۰ صبح ۲ـ ۴ـ ۶ـ ۸ بعد از ظهر

سینما رزیتا تلفن ۸۲۰۱۳۸
شرق بهشت ـ سینما سکوپ‌رنگی باشرکت ـ جمس دین شروع سانس ۳ـ۵ ـ ۷ ـ ۹ بعد از ظهر

سینما سیلوانا (تلفن ۳۳۷۷۷)
نصیب وقسمت‌فارسی باشتراك‌فرانك ـ جمشید مهرداد شروع ۳ـ ۵ـ ۷ـ ۹ بعد از ظهر

سینما شهناز
تازا پسرکوچیز : رنگی ـ دوبله بفارسی شروع ۱۰ر۳۰صبح ـ ۲ر۳۰ ـ ۴ر۳۰ ـ ۶ر۳۰ ـ ۸ر۳۰ بعدازظهر

سینما نیوز تلفن ۳۰۳۹۰۸
دزد سرخ پوش ـ رنگی ـ دوبله بفارسی با شرکت برت‌لنکستر شروع ۹ ـ ۱۱ صبح ۱ـ ۳ ـ ۵ ـ ۷ ـ ۹

سینما فیروزه (تلفن ۷۴۲۱۹)
پسر روبن‌هود ـ سینما سکوپ رنگی ـدوبله بفارسی با شرکت آل‌هولیون شروع ۹ـ۱۱ صبح ۱ـ ۳ ـ ۵ـ۷ـ۹ بعد از ظهر

سینما فردوسی‌تلفن ۳۵۷۸۴
اسکورت غرب ـ دوبله بفارسی با شرکت ویکتور ماتیور شروع ۹ر۳۰ ـ ۱۱ر۳۰ صبح ـ ۲ر۳۰ ـ ۴ر۳۰ ـ ۶ر۳۰ ـ ۸ر۳۰ بعد ازظهر

سینما فلور تلفن ۲۸۰۹۶
گولیات ـ سینما سکوپ ـ رنگی دوبله بفارسی با شرکت برادرهاریس شروع ۱ ـ ۳ ـ ۵ ـ ۷ ـ ۹ بعدازظهر

سینما مشعل تلفن ۳۳۸۲۶
بماکلك نزن ـ دوبله بفارسی با شرکت ادی کنستانتین شروع ۱۰ر۳۰ صبح ۲ـ ۴ ـ ۶ ـ ۸ بعد از ظهر

سینما مراد تلفن ۷۳۳۸۲
کنیز سفید ـ دوبله بفارسی ـ رنگی ـ با شرکت ماربون میشل ـ شروع ۱۰ صبح ۲ر۳۰ ـ ۴ر۳۰ ـ ۶ر۳۰ ـ ۸ر۳۰ بعد از ظهر

سینما کارون تلفن ۴۰۰۶۵
ریوبراو ـسینما سکوپ ـرنگی ـ دوبله بفارسی با شرکت جان وین ـ دین مارتین شروع ۱۰ر۳۰ صبح ۲ـ ۴ر۱۵ـ۶ر۳۰ـ۸ر۴۵ بعد از ظهر

سینما ونوس (تلفن ۳۵۱۱۵)
پسر روبن‌هود ـ سینما سکوپ رنگی ـدوبله بفارسی با شرکت آل‌هولیون شروع ۱۰ر۳۰ صبح ۲ر۳۰ ـ ۴ر۳۰ـ۶ر۳۰ـ۸ر۳۰ بعد از ظهر

تئاترها

تاتر دهقان (تلفن ۳۰۲۲۹۹)
آخرین شب آتش بازی باشرکت خانم‌مورین ـچهره آزاد شروع۸ر۳۰

تاتر نصر (تهران‌سابق تلفن۳۷۳۵۱)
قهوه خانه ماه اوت ـ با شرکت وحدت شروع ۸ر۳۰ بعد از ظهر

تاتر پارس (تلفن ۳۸۸۱۱)
توتو دختر کاباره ـ کارگردان شفیع بانضمام کنسرت بانوآفت‌شروع ۸ر۳۰ بعد از ظهر

تاتر تفکری (تلفن ۳۵۸۶۳)
دزد جوانمرد ـباشرکت عده‌ای از هنرپیشگان توام با رقص عربی بانو نجمه شروع ۸بعد از ظهر

بانك ایران وفرانسه
بانك ایران وخاورمیانه
بانهایت مسرت
افتتاح شعب جدید خود را در
آبادان
خیابان زند
و
تهران
خیابان حافظ
اعلام میدارد

آخرین تغییرات برنامه سینماها را در صفحه ما قبل آخر ملاحظه فرمائید

۱۱ ـ گفتگو با استالین
نوشته: میلوان جیلاس

استالین دستور داد
بسلامتی ارتش سرخ بنوشم

سرانجام استالین بخ مجلس را شکست . او تنها کسی بود که می ـ توانست محیط را از آن حالت سرد خارج کند و هیچ کس جرات نمیکرد اورا بسبب ارتکاب بیك کار اشتباه یا عمل خطائی مورد انتقاد قرار دهد. استالین بطور ساده از صندلی خود برخاست و در حالیکه جام مشروب خود را بسوی تیتو گرفته بود اورا «رفیق» خطاب کردو مخصوصا تاکید کرد که تیتو را «آقا» خطاب نمیکند. همین چند کلمه کافی بود که به مجلس رونق و محیط دوستانه ای ببخشد .

دکتر «سوبازیك» نیز لبخندی از شادی برلب راند . معذلك نمیشد گفت که او واقعا از ته دل خوشحال است سوبازیك میتوانست بخوبی افکار خود را از دیگران پنهان کند ولی باید گفت که او بطور کلی پایبند اصول و عقاید بخصوص و استواری نبود .

استالین در این هنگام باطرافیان خود شروع به شوخی و مسخرگی کرد ومدتی سربسر آنها گذاشت .

کالنین که پیر مرد فرتوتی بود چشمش درست نمیدید باین جهت برای پیدا کردن گیلاس مشروب خود، بشقاب و نان دوچار زحمت میشد . در تمام مدت من سعی میکردم باو در خوردن شام کمك کنم .

تیتو یکی دوساعت قبل از مجلس مهمانی استالین ، برسم تشریفاتی از کالنین بازدید کرده و بمن گفته بود که کالنین کاملا پیر نشده است ولی اکنون میدیدم که برخلاف گفته او صدر هیئت رئیسه شورای عالی خیلی فرسوده و شکسته شده است .

استالین بدون شك از این موضوع اطلاع داشت زیرا هنگامیکه صدر هیئت رئیسه شورایعالی شوروی از تیتو درخواست کرد که یك سیگار یوگوسلاوی بوی بدهد او را بشدت مورد استهزا قرار داد و گفت :

«سیگار یوگوسلاوی نکشید زیرا ساخت سرمایه داران است» کالنین که از شنیدن این حرف سخت ـ ناراحت و شرمنده شده بود سیگار را از میان انگشتان لرزانش رها کرد.

استالین که در اینجا قیافه شهوت ران بیرحمی را بخود گرفته بود بشدت شروع به خندیدن نمود .

بسلامتی رئیس !

اندکی بعد استالین جام مشروب خود را بلند کرد و گفت بسلامتی : «کالنین، رئیس ما» .

ولی ظاهرا این بار کلمات خودرا طوری انتخاب کرده بود که در خور مردی باشدکه از مدتها قبل مجسمه‌ای بیش نبود .

استالین با سایر اطرافیان خود «رفقا» نیز شوخی میکرد ولی این کار را خیلی بندرت انجام میداد و هدف او از اینگونه شوخی ها آن بود که گاهگاهی نشان بدهد که خود را خارج از اجتماع نمیداند آن شب من نیز ظاهرا تحت تاثیر سخنان و شوخیهای او قرار گرفتم ولی در باطن و پیش وجدان خود آشفته و منقلب شده بودم . احساس میکردم که استالین قیافه حقیقی خود را پنهان کرده است و نمی توانستم در باطن رفتارو شوخی های او را تحمل کنم . در این مدت استالین حتی یك کلمه محبت آمیز کلمه ای که بوی انسانیت از آن بمشام برسد نسبت بمن برزبان نیاورد .

باین جهت وقتی فهمیدم من نیز جزو مدعوین هستم که برای صرف شام خصوصی به ویلای استالین دعوت شده‌اند دچار شگفتی شدم . مسلما دکتر «سوبازیك» از این ـ دعوت اطلاع نداشت . در این مهمانی فقط وزیران کمونیست یوگوسلاوی و نزدیك‌ترین همکاران استالین :مالنکف بولگانین ، ژنرال انتونف ، بریا و طبعا مولوتف شرکت داشتند طبق معمول در ساعت ده شب دور میز شام استالین جمع شدیم . من با اتومبیل تیتو باین مهمانی رفته بودم. بریا در انتهای میز نشست .درسمت راست او مالنکف ، مولوتف ،اندریف وپوپوویچ قرار داشتند صندلی من در وسط صندلی مالنکف و مولوتف ـ گذاشته شده بود . در سمت چپ او نیز استالین ، تیوبولگانین و ژنرال انتونف معاون ستاد کل نشسته بودند .

بلندتر از همه

بریا نیز مثل استالین مرد کوتاه قدی بود ـ در میان اعضاء پولیت بوروی استالین ، مردی که بلند تر از ارباب کرملین باشد وجود نداشت بریا مانند استالین چاق بود ، صورتش برنك کبود و دستهای نمناکی داشت . وقتی لبهای فرورفته وچشمان از حدقه درآمده او را پشت عینك «پنسی» دیدم بی‌اختیار بیاد «ولکوویچ» یکی از رؤسای پلیس دوران سلطنت یوگوسلاوی افتادم که در شکنجه کمونیستها اشتهار زیاد داشت بریا نیز مانند استالین اهل گرجستان بود ولی قیافه ظاهری‌اش «کرجی» بودن او را نشان نمیداد و بیشتر بیك نفر «اسلاو» یا اهل «لتونی» یا مخلوطی از نژادهای مختلف شباهت داشت .

مالنکف قدکوتاه‌تر و چاق‌تر از بریا بود ولی او یك روس بتمام معنی بود ورنك و رخسار مغولها را داشت . مالنکف مرد مرموز و محتاطی بنظر میرسید و از مدتی پیش مشاور مخصوص استالین در مسائل حزبی بشمارمیرفت. عملا تمام مسائل‌مربوط بسازمان حزب کمونیست و عزل و نصب مقامات حزبی در دست او بود . مالنکف مخترع «فیش کادرهای» حزبی بود . باین ترتیب توانسته بود شرح حال و جزئیات زندگی اعضاء یك حزب چند میلیون نفری را جمع‌آوری کند . کسانی که میخواستند واردحزب شوند نیز چنین پرونده‌ای برایشان تشکیل میشد .

این «فیش»ها یا پرونده ها بدقت درمسکو نگهداری میشد ، من از این ملاقات استفاده کرده و از مالنکف درخواست نمودم که یك جلد ازکتاب «درباره مخالفان» را که بقلم استالین نوشته شده بود بمن بدهد این کتاب درآنموقع بعلت اینکه درچندین مورد از «تروتسکی» و «بوخارین» نام برده می شد از جریان خارج شده بود فردای آن روز یك جلد از کتاب‌مذکور را دریافت کردم که اکنون نیز در کتابخانه‌ام موجود است .

ریش بزی

آن شب بولگانین انیفورم ژنرالی پوشیده بود . باوجود ریش بزی از مد افتاده‌ای که درچانه او دیده میشد قیافه خوش‌آیند ودرعین‌حال متین و محکمی داشت . بولگانین کم حرف‌بود. ژنرال آنتوتف موهای خاکستری‌داشت وهنوز جوان و قوی بنظر میرسید . او نیز جز درموردی که موضوع‌مستقیما مربوط بخود وی میشد در مذاکرات شرکت نمیکرد .

با اینکه استالین بندرت روی خود را بطرف من برمیگردانید معذلك از حضور دراین مهمانی یك نوع قوت قلب واطمینان خاطر بمن دست داده بود .

پس‌از آنکه کله‌ها از نشئه الکل گرم شد و شوخی و مسخرگی آغاز شد . استالین موقع را برای تصفیه حساب قدیمی که با ما داشت مناسب دید و بالحن نیمه شوخی موضوع را بمیان کشید و از من درخواست کرد که جام خودرا بافتخار ارتش سرخ بنوشم .

من‌که ابتداء بمقصود او پی نبرده بودم گفتم میل دارم بسلامتی شخص شما بنوشم . استالین‌درحالیکه‌لبخندی برلب داشت وبانگاههای نافذی‌بصورت من نگریست گفت :

ـ نه ، نه ، فقط بافتخار ارتش سرخ ! چطور ؟ نمیخواهید بافتخار ارتش سرخ گیلاسی بزنید ؟

طبیعی است با اینکه حتی درمهمانی های استالین غیر از آبجو مشروب دیگری نمیخوردم اجبارا جام خودرا بافتخار ارتش سرخ سرکشیدم . من از خوردن مشروبات الکلی باین جهت خودداری میکردم که اولا الکل برای سلامتم زیان آور بود ودرثانی مستی مخالف اصولی بود که به آن عقیده داشتم .

پس‌از آن استالین ماجرای «توهین» به‌ارتش سرخ را پیش کشید واز من دراین باره توضیح خواست .

من باکمال صراحت باو گفتم که هرگز قصد توهین بارتش سرخ را نداشته‌ام و همینقدر میخواستم توجه فرمانده شوروی را بعملیات‌غیرقانونی که بعضی از افراد ارتش مرتکب آن میشدند و مشکلات سیاسی که این امر برای ما پیش می‌آورد جلب کرده باشم .

(ناتمام)

بقلم ـ سیروس سالزبرگر
از ـ نیویورك تایمز

اتحادیه ای بدون متحد!

پاریس ـ سازمان‌منطقه ای‌آسیای جنوب شرقی که در اصل بعنوان وسیله‌ای برای جلوگیری از سقوط منطقه فوق‌الذکر به‌چنگال کمونیسم تاسیس شد ه بوداکنون درآستانه احتضار است .بدیهی است که این حالت برای منطقه آسیای جنوب شرقی وجود ندارد اما اگرقرارباشد که این منطقه برای اجتناب ازسقوط کردن به دست کمونیستها در آینده وسیله‌ای داشته باشد ، بطور قطع آن وسیله دیگر اتحادیه نظامی سیتو نیست ،بلکه تنهاایالات متحده آمریکا است .

بیماری کشنده‌ایکه سیتورا گرفته از ریشه‌های نااستوار واز اصل‌ومبدا غیر واقعی آن است در اصل‌تاسیس سیتو، از لحاظ نظامی شالوده آن‌بر مبنای فرضیه «تلافی عظیم» قرار گرفت که اگر نتوان‌گفت هیچوقت حقانیتی نداشته و معجزه‌ئی از آن‌بر نخاسته لااقل میتوان گفت که در حال حاضر دیگر اعتباری ندارد .اما از لحاظ سیاسی ـ مبنای‌موجودیت سیتو بر تصمیم انگلیس وفرانسه برای دفاع از منافع حیاتی خودشان در منطقه جنوب شرقی آسیا قرار گرفته بود و چنانکه میدانیم اکنون در آسیای جنوب شرقی مشکل بتوان چیزی را باسم منافع حیاتی فرانسه وانگلیس پیدا کرد . این منافع حیاتی سابق براین وجودداشته اما اکنون دیگر از دست رفته‌است ایدهٔ اصلی تشکیل دادن اتحادیه‌ای در آسیای جنوب شرقی اساسا هنگامی برای لندن و پاریس پیدا شد که مخصوصا فرانسه هنوزسر ـ گرم جنك باکمونیستهای‌ویت‌نام شمالی برای حفظ امپراطوری‌قدیمی خود در هندوچین بود ،اما این‌فکر در ابتدای کارمورد حمله‌و بی‌مهری جان فوستردالس وزیر خارجه‌وقت آمریکا قرار گرفت .

دالس‌چنین استدلال‌میکرد که‌ایالات متحده درمساعی خودبرای نشاندادن واشنگتن بعنوان دوست ملت های تازه‌به استقلال‌رسیده‌وضداستعماری نباید دست و بال خود را در اتحادیه‌ای که بوسیله استعمارگران آسیای جنوب شرقی خلق میشود ببندد .

استدلال دالس در این مرحله اخلاقا واجد ارزش واهمیت زیادی بود و به واقعیت اتکاء داشت . اما هنگامیکه بلافاصله پس از پیروزی کمونیستها بر ارتش فرانسه درویت نام شمالی نیروهای فرانسوی‌شتابان راه خروج از هندوچین را در پیش گرفتند وانگلیس ها نیز در همان زمان باشتابی بیشتر بسمت جنوب عقب نشینی کردند ،جان‌فوستردالس بطور ناگهانی تغییررای داد و با دستپاچگی مقدمات تشکیل سیتو را بصورت‌کنونی آن فراهم آورد .این اقدام برای ما صورت ظاهری از تائید وحمایت فرانسه وانگلیس رابه ارمغان آورداما علاوه بر آن‌پیشانی آمریکا را در آسیای جنوب شرقی با داغ امپریالیسم که تقریباهیچوقت محو وزائل نمیشود به مردم منطقه مورد بحث شناساند . تجارب‌سال های بعد نشان داد که ما از آن صورت ظاهر حمایت وتائید آمریکا وانگلیس چیز زیادی گیرمان نیامد در حالیکه اخلاقا نیز قافیه را از همان نخستین روز ها باخته‌بودیم. لااقل انگلیس ها حرکتی کردند تا نشان داده باشند که احترامی برای تعهدات مربوط به اعزام نیرو بهرکدام از ممالك عضو سیتو که در آینده‌مورد تهدید کمونیسم باشند قایل هستنداما فرانسه ژنرال دوگل حتی بروی خود نیاورد که اتحادیه سیتو ـ یعنی‌همان اتحادیه ای که فرانسه از بنیان‌گذاران آن است ـ درخواست کرده‌است تا تعدادی از سربازان فرانسوی برای دفاع از کشور کوچك سیام این‌کشور را با قدم هایشان منور کنند .

قوز بالا قوز

جان فوستر دالس هنگام تاسیس اتحادیه سیتو عقیده داشت که هرگاه خطری از ناحیه کمونیسم منطقه‌آسیای جنوب شرقی را تهدید کند اتحادیه آتلانتیك شمالی که مدتها پیش از سیتو تشکیل شده بود بطور خود بخودی به کمك ممالکی مانند سیام و لائوس و ویت‌نام نیز خواهد شتافت . بنابراین چنین نتیجه گرفته بود که چه عیب‌دارد خود منطقه آسیای‌جنوب شرقی نیز اتحادیه ای داشته باشد و این اتحادیه تبدیل به جناح آسیائی ناتو گردد . به همان دلیل بود که دالس و دریادار رادفوردآمریکائی بارها آبهای لائوس این کشور را از تجزیه در آسیای جنوب شرقی در صورت‌حمله کمونیسم میزدند .

نظریه تلافی عظیم که آنقدر مورد پشتیبانی دالس بود حتی درهمان‌هنگامی که شوروی هنوز انحصاراتمی‌امریکا را نشکسته بود نظریه معقولی به نظر نمیرسید و بهمین علت هیچوقت منشاء اثری برای غرب نگردید . مادر همان وقت نیز بهیچوجه نمی‌توانستیم قانع شویم که برای سرکوب کردن چند مشت پارتیزان کمونیست حق داریم بمب های وحشتناك اتمی را برفراز منطقه سیتو رها کنیم . اما هنگامیکه شوروی انحصار اتمی‌آمریکارا باساختن نیرومند ترین بمب های‌اتمی‌وهیدروژنی و اسلحه مرگبار موشکی‌شکست‌نظریه «تلافی عظیم» برای‌همیشه از حیزانتفاع و اعتبار ساقط گردید .

در ماه ژوئن سال گذشته خروشچف نخست وزیر شوروی حرف پرزیدنت کندی رئیس جمهور آمریکا را قبول کرده بود که دستورکاخ سفید درمورد حرکت ناوگان هفتم آمریکا به‌نزدیکی آبهای لائوس این کشور را از تجزیه و ۵هزار سرباز آمریکائی که‌درآنجا می‌جنگند و وضع سیام باوجود حرکت بموقع ناوگان هفتم از هر وقت دیگر وخیم‌تر است . بااین توضیحات خیلی خوب مشاهده میشود که سازمان‌نظامی سیتو نه تنها برای‌تخفیف‌خطر کمونیسم در آسیای جنوب شرقی منشاء اثری برای غرب نبوده بلکه برای آمریکا قوزی بالای قوز ناتو شده‌است .

بیهوده نیست که یکی از اعضای منطقه ای سیتو اخیرا اعلام‌کرده بود که چراغش برای خانه خودش رواتر است و علاوه بر آن باتبختری بزرك منشانه اظهار نظر کرده بود که سیام راهیچ خطری تهدید نمیکند .

سازمان سیتو اتحادیه ای است که در حقیقت از همان ابتدای تاسیس‌خود تنها عنصر ضروری هرنوع چیزی را که بتوان اسم اتحادیه بر آن‌گذاشت ـ یعنی « متحد» ی نداشته است .

وقتی‌توانستیم‌چشم خودرا باندازه‌ای بازکنیم که این حقیقت را ببینیم ، آن وقت پی‌خواهیم برد که چرا خروشچف در ماه گذشته با آن همه اطمینان گفته بود : «بگذارید آنها (آمریکائیها) توی جنگل های انبوه لائوس گم شوند . »

هم‌میهن ... کمك بصنایع داخلی وظیفه هر فرد وطن پرستی است
کارکنان کارخانه‌های صنعتی آزمایش مفتخرند که باارائه محصولات بهتر ازمشابه خارجی‌ازکمك‌وحمایت‌شماهم‌میهنان‌عزیز برخوردارند

برای صرفه جوئی بیشتر در منزل یکی از
چهار مدل آبگرمکن های آزمایش
را انتخاب کنید
شرکت سهامی بیمه ایران
در مقابل انفجار و آتش سوزی پنج سال
آبگرمکنهای آزمایش را بیمه کرده است
عضو سندیکای صنایع فلزی ایران

لطفاً در موقع خرید
بیمه نامه آب گرمکن را مطالبه فرمائید

فروشگاهها: تهران‌نو شماره ۱۰۱۵ تلفن تلفن ۳۶۶۲۳ ـ میدان ژاله‌اول ۷۹۶۸۱ ـ ۷۹۷۵۱ ـ نادری‌پاساژ ایفل خیابان فرح‌آباد تلفن ۳۴۲۸۶
آ ـ ۶۸۴۸

آگهی مناقصه شماره ۴۰۷

شهربانی کل کشور خرید هفت‌قلم حبوبات صددرصد پاك‌کرده وزردچوبه و فلفل و لیموخشك نکوبیده مصرفی سالیانه را طبق نمونه‌های ممهور بموجب برك شرایط وسیاهه تقریبی موجود درداراره کارپردازی بشرح زیربه‌مناقصه میگذارد.

۱ـ داوطلبان شرکت در مناقصه میتوانندبرای ملاحظه نمونه‌های حبوبات و سقطجات و همچنین دریافت برك شرایط بدفتر کمیسیون ابتیاع اداره مذکور مراجعه و پیشنهادات خودرا تنظیم ودرپاکت لاك ومهرشده که ظهرآن نوشته شده باشد مربوط به‌مناقصه شماره (۴۰۷) پس‌از ثبت در دفتر نماینده اداره کارپردازی وسیله شخص پیشنهاددهنده‌تاآخر وقت اداری روز ۴۱ر۳ر۲۶ در صندوق مخصوص پاکتهای مناقصه انداخته شود.

۲ـ پیشنهاددهندگان بایستی مبلغ دویست هزارریال بعنوان سپرده به‌حساب ۱۰۶۳ شهربانی کل به‌بانك مرکزی ایران تحویل واعلامیه بانك رابپیوست پیشنهاد خودنمایند چك بعنوان سپرده پذیرفته‌نخواهد شد ولی چك تضمین‌شده باضمانت نامه بانکی بمدت اعتبار دوماه مورد قبول است به پیشنهادات فاقد سپرده ـ مشروط ـ مبهم و همچنین به‌پیشنهاداتیکه بعداز روز و ساعت مقرر در آگهی برسد به‌هیچ‌عنوان ترتیب‌اثر داده نخواهد شد.

۳ـ پیشنهادات رسیده درساعت ۱۰ صبح روز ۴۱ر۳ر۲۷ باز وقرائت خواهد شد و کمیسیون‌دررد یاقبول یك یاکلیه پیشنهادات مختار است مالیات‌و عوارض وحق‌الطبع آگهی درجراید و هزینه ثبت قرارداد ومخارج حمل اجناس مورد مناقصه تامحل تحویل به‌عهده برنده مناقصه میباشد .

۴ـ دادن پیشنهادو شرکت در مناقصه بمنزله رویت نمونه‌های مربوطه و اطلاع کامل از شرایط مناقصه میباشد و هیچگونه عذری مسموع‌نخواهدبود

رئیس اداره کارپردازی ـ سرهنك ناظه‌ی‌افشار
آ ـ ۶۷۷۴

اجتماعی

گفتگوی تلفنی مردم

به شماره ۳۰۰۱۰

همه روزه غیر از روزهای تعطیل بین ساعت ۶ تا ۷ونیم بعد از ظهر تلفن کنید وباما مشکلات‌ودرد دلهای خودرا درمیان بگذارید مادر همین ستون حرفهای شما رابگوش مسئولین‌امور میرسانیم .

تعهدات شرکت تلفن !

* شرکت تلفن واقعا شورش را درآورده نه‌تنها من شاکی‌هستم بلکه درهمین ستون گله صدها نفر را از شرکت تلفن تاکنون مطالعه کرده‌ام ، شکایت من ومردم اینست‌که این شرکت دولتی پشت‌قبض‌هائی که بمردم میدهد تعهد سپرده که ظرف دوسال تلفن بدهد ، شماره فیش بنده ۴۰۳۰۲ تاریخ ۳۱–۱–۳۹ میباشد ملاحظه میفرمائید که دو سال از این تاریخ گذشته و دوماه‌هم تقریبا سرآمده هنوز شرکت تلفن حتی بفکر اقدامات اولیه نصب تلفن بنده نیافتاده است .

محمد دادسپاه

موجبات اشاعه بیماری

* خیلی دردها وگرفتاریها وناراحتیهای مردم از دست همین دستگاههای‌دولتی‌است که برای تامین رفاه مردم بوجود آمده‌اند نمیشود گفت ازقصد مثلا شهرداری برای ناراحت‌کردن و اشاعه بیماری بشکه خاکروبه درکوچه و پس‌کوچه یا خیابانهای شهر گذاشته، چون اینکار دراصل صحیح است اما وقتی مامور اجرای آن مثلا شهرداری تهران با این وضع برزنهایش میشود نتیجه‌کار باینصورت که عرض میکنم درمی‌آید خاکروبه ها و کثافات توی بشکه‌های بدون در ریخته میشود، از زیربشکه‌ها که اغلب سوراخ است ویا اصلا ته ندارد آب سیاه و شیره‌مانندی راه میافتد ، هربشکه محل تولید مثل وتکثیر سریع پشه ومگس میباشد ، از همین راه است‌که بچه‌های مردم مریض میشوند و با انواع واقسام بیماریهای مسری مبتلا میگردند بنویسید شهرداری یا این وضع را اصلاح‌کند یا اصلا بشکه هارا بردارد .

دکتر ضرابی

مسئولین امور اداری شرکت واحد پاسخ دهند

* میخواستم بدانم شرایط ترمیم حقوق کارمندان شرکت‌برچه پایه واساسی است آیا یکنفر بدون داشتن پارتی میتواند از مزایای اضافه حقوق (افزایش حقوق) با در دست داشتن سنوات خدمت ، مدرك تحصیلی صحیح وکلیه شرایط موجود درآئین‌نامه استخدامی شرکت استفاده کند ، اگر خواستند مسئولین امور اداری شرکت بمن پاسخ قانع‌کننده‌ای بدهند به پرونده شماره «۲۰۴۰» مراجعه نمایند .

عباس صفری

اینهاهم از طلاگشتن پشیمان گشته‌اند

* پس‌از بازدید آقای نخست‌وزیر از مسجد و محوطه امامزاده سید اسمعیل بااینکه دستور تنظیف این محل صادرگردید متاسفانه از دو روزبعد میدان کاه‌فروشهای جنب امامزاده را برزن تبدیل بمحل تمرکز زباله داده وآسایش عموم‌کسبه اطراف میدان را سلب‌نموده‌اند از آقای نفیسی شهردار محترم تهران تقاضا کنید دستور موکدی صادر فرمایند هرکجا تاکنون زباله جمع میشد درهمانجا جمع‌آوری نمایند زیرا مردم این حدود از طلاگشتن پشیمان گشته‌اند .

امضاء محفوظ

یك راننده متخلف معرفی میشود

*چندروز پیش‌سوار تاکسی‌شماره ۷۸۸۷۷ شدم همینکه گفتم آقای راننده مرا بدانشگاه برسانید . گفت من از اینجا تا دانشگاه نمیبرم (ناگفته نماند که خانه‌ما درچهارصد دستگاه است) هرچه اصرار کردم نتیجه‌ای نگرفتم بالاخره از تاکسی پیاده شدم و شماره‌اش را برداشتم راننده سرخودرا از شیشه ماشین بیرون آورد وبا چند جمله زننده حالی من کرد که از این شماره‌ها زیاد برداشته‌اند ، میخواستم اداره راهنمائی ورانندگی را بدینوسیله متوجه حرکات اینگونه راننده های خودسر ،کنم ، البته چون مرد همراه من نبود این راننده توانست حرف خودرا عملی سازد و مرا پیاده‌کند . والا درمورد مردها اغلب‌جرات ندارند از این‌کارها کنند .

بانو احمدیه دانشجوی دانشگاه

چه‌گیری درکارفرهنك شمیران‌است؟

* این پنجاه درصد دوم فرهنگیان شمیران مربوط به اسفند و فروردین و اردیبهشت بالاخره پرداخت نشد من نمیدانم چه گیری در کارما هست که همیشه باید حقوقمان یامزایایمان دیرتراز سایر فرهنگیان پرداخت شود .

آموزگار شمیران

یادداشتهائی دربارهٔ اصلاحات ارضی در مراغه –۱۰

نظام اربابی زیر فشار

داریوش همایون

ازمیان ۵۰ یا ۵۴ هزار دهکدهٔ‌ایران هنوز هیچکس بدرستی نمی‌داند چند دهکده مشمول قانون جدید اصلاحات ارضی قرار خواهد گرفت . نبودن آمار های دقیق و معلوم نبودن حد «قابلیت سرایت» تقسیم اراضی بین دهقانان سبب شده است که دراین زمینه‌گاه از ده‌هزار دهکده‌سخن‌بگویند گاه از ۱۷ هزار و ۲۷ هزار ودریك مورد به‌گفتهٔ یك مقام مسئول همهٔ ۵۴ هزار دهکدهٔ ایران را سرانجام‌مشمول بدانند .

دهکده‌های مختلط

زمیندارانی که بیش‌از یك ده‌شش دانك دارند باید مازاد املاك خودرا به موجب قانون به مقامات حکومتی به فروشند . این وضع دهکده‌هائی‌بوجود خواهد آورد که بخشی از آن به‌یك تن یا چندتن زمیندار تعلق دارد و بخش دیگر آن به خرده مالکین ودهکده هائی بوجود خواهد آوردکه در یك منطقهٔ تقسیم شده همچون جزایری از بقایای نظام ارباب و رعیتی برجای خواهند ماند . ودهکده‌هائی بوجـود خواهد آورد که به‌سبب آنکه باوسائل مکانیزه موردبهره‌برداری قرارگرفته‌اند مشمول قانون نشده‌اند ومالك آنهـا بیش‌از یك دهکدهٔ خودرا بدین‌ترتیب حفظ کرده است . وباز دهکده‌هائی بوجود خواهد آورد که درآنها تعداد زارعین به نفع کارگران کشاورزی رو به‌کاهش خواهد رفت و باپیشرفت ماشینی شدن کشاورزی شکل روابط حقوقی آنها تغییر خواهد یافت .

اینکه امیدوار باشیم درآینده‌کشاورزی ایران تحت قاعدهٔ واحدی درآید پاك غیرعملی است . خواه ناخواه ما بـا انواع زارعین و خرده مالکین‌وبرزگران وکارگران کشاورزی و همچنین زمین داران‌کوچك و متوسط درمناطق‌مختلف کشور سروکار خواهیم داشت .

مسئله عمده دراینجا وضع دهکده‌هائی است که قسمتی‌از آنها تقسیم‌میشود یا دهکده‌هائی که حالت « جزیره‌ای » پیدا می‌کنند . مالکین اینگونه دهکده ها تاچه اندازه تاب خواهند آورد و «قابلیت سرایت» اصلاحات ارضی تا کجا خواهد بود ؟ درمراغه کم و بیش میتوان نشانه‌هائی از جریان تحولات آینده بدست آورد .

آن مقام مسئول که می‌گفت همهٔ۵۴ هزار ده ایران تقسیم خواهنـد شد براین فرض اساسی متکی بود کـه دهقانان دهکده‌های اربابی تفاوت‌وضع خویش را با خرده مالکین مجاورتحمل نخواهند کرد و بسیاری از زمینداران خودرا دیر یا زود ناگزیر به فروش وتقسیم دهکده‌ها واملاکشان خواهنـد یافت . این وضع در دهکده‌های‌مختلط بارزتر خواهد بود .

در واقع اینگونه دهکده‌ها میتوانند سرچشمهٔ‌ناراحتی‌های روستائی‌شدیدی بشوند . وبروز اختلاف در موردادارهٔ ده و تقسیم محصول ناگزیر خواهد بود . رئیس سازمان عمران مراغه عقیده داشت که دهکده‌های مختلط قابلیت دوام کمی دارند . افزایش تعداد مالکین ده کار را براارباب باقی مانده تنك خواهد کرد و زارعین بـا مشاهدهٔ تفاوت محسوس زندگی خود باخویشاوندان‌وهمسایگان خوشبخت‌تر خود آسوده نخواهند نشست .

فشار به مالکین

ولی دربارهٔ آیندهٔ دهکده‌های اربابی که درکنار دهکده‌های تقسیم شده‌قرار میگیرند . ناظران اتفاق نظر نداشتند. درحوزهٔ مراغه موارد راه ندادن ارباب به ده و وقوع تعرضاتی از ناحیهٔ دهقانان به مباشران و ماموران ارباب کمیاب نبود . **دهقانان دهکده هـای تقسیم نشده سخت‌منتظر روزی‌هستند که اسناد مالکیت خود را دریـافت دارند . فشار آنها هم به ماموران دولتی و هم خصوصا به مالکان است. وباید انتظار داشت که باپیشرفت‌کار اصلاحات ارضی این بیداری دردهقانان بالا گیرد و فشار برمالکین روزافزون گردد .**

ازیکی از مالکان مراغه که خانواده‌اش جمعا ۴۱ دانك ملك دارند و مشمول قانون تقسیم اراضی نیستند و باوجود این اظهارنامه پرکرده‌اند سبب ایـن چشم‌پوشی را پرسیدیم . وی بـه صراحت گفت‌که دیگر با زارعین‌ادامهٔ روش گذشته ممکن نیست و دربسیاری از قراء اربابی مالك و نمایندهٔ او را راه نمیدهند و بی‌حرمتی می‌کنند و صلاح درآسوده شدن از مسئولیت زمینداری است .

مالك دیگری‌که سه دهکده نزدیك بهم دارد و آنها را بتوسط ماشینهای کشاورزی زراعت میکند و بدین سبب از شمول قانون جدید اصلاح ارضی برکنار مانده ناراحتی‌های کنونی را موقتی میشمرد .

به‌نظر او دهکده‌های اربابی پس‌از چندی امن و آرام خواهند شد . و سطح محصولشان افزایش خواهدیافت **زیرا اگر مالکی بخواهد تنها بادرآمد یك ده گذران‌کند باید برخلاف‌گذشته برفعالیت خود بیفزاید . مالکیت‌غیابی دیگر ادامه پذیر نخواهد بود ودهکده های اربابی ناگزیراند تبدیل به‌واحد های کارآمدکشاورزی شوند وپیشرفت آنها اثر خودرا در وضع دهکده‌های خرده مالکی خواهد بخشید ، که به** گفته او از نظر اقتصادی به صرفـه نیستند .

درسازمان عمران مراغه به مسئله حفظ نظم درچهار چوب قانون‌اصلاح ارضی توجه زیاد دارند . بموجب‌این قانون روابط زارع و مالك در دهکده هـای اربابی روشن‌تر شده است و تجاوز از حدود آن چه از طرف‌زارع یا مالك قابل تعقیب خواهد بود.زارعین خصوصا ، کمترین تخلف یا سهل‌انگاری را از ناحیهٔ مالکین به سازمان عمران گزارش میدهند و مقامات‌سازمان مراقب‌اند که زیاده روی زارعین در اعمال حقوق قانونی یا ادعائی خـود بهانه بدست آشوبگران ندهد .

دراین مراحل نخستین‌کار اصلاحات ارضی هراغتشاشی ممکن است‌گران تمام شود .

یك کمیسیون حل اختلافات بـه عضویت بخشدار و دوتن ازمامورین دولتی دیگر هربخش تشکیل شده‌است که به مجرد وصول شکایات موظف است اجلاس و به اشکالات رسیدگی کند . دستگاههای انتظامی نیزتاکنون دراین موارد سرعت عمل قابل‌ملاحظه نشان داده‌اند و درسراسر حوزهٔ مراغه هنوز واقعه‌ای‌که کنترل آن از اختیار مسئولین خارج شده باشد روی‌نداده است .

عامل بیداری دهقانان

اصلاحات ارضی را بارها به‌بهمنی تشبیه کرده‌اند که رها شده است و دیگر باز نخواهد ایستاد و همواره برآن خواهد افزود . آیا حقیقتا کار اصلاحات ارضی به‌جائی رسیده است که حتی تغییر سیاست در تهـران نتواند مانع اجرای کامل آن شود؟ و آیا بیداری دهقانان چنان عاملی خواهد بودکه جای هرچیز دیگر را بگیرد ؟

ما درکشور خود بارها شاهد غیر کافی بودن پشتیبانی عمومی بـرای موفق‌ساختن طرحهای‌سیاسی‌واقتصادی بوده‌ایم. اصلاحات ارضی نیزاستثنائی براین قاعدهٔ عمومی نیست . **به نظر نمی‌رسد که تنها تمایل دهقانان‌بتواند اصلاحات ارضی را نجات دهد . سهم «شهر» درسرنوشت ایران ، حتی در آنجا که به‌روستاها مربوط میشود ، بسیار بیش‌از آنست که موفقیت‌برنامه اصلاحات ارضی را بدون پشتیبانی‌آن بتوان تضمین کرد . شهر با حکومت آن و روشنفکران آن و دستگاه‌اداری آن عاملی است که باید پشت‌سر این برنامه بایستد .**

تحولی که درتوقعات دهقانان پیدا شده وانکار پذیر نیست ، بـه‌عنوان مقدمه و پایهٔ هر اصلاحی‌درکشاورزی ایران اثر عظیم خودرا خواهد‌بخشید. اما اصلاحی درچنین مقیـاس شگرف به‌پایهٔ وسیع‌تری احتیاج دارد.

اینجاست‌که شهر با همهٔ نیـروی سیاسی آن باید به کمك برسد .

ناتمام

جدول کلمات متقاطع شماره ۲۱۱۹

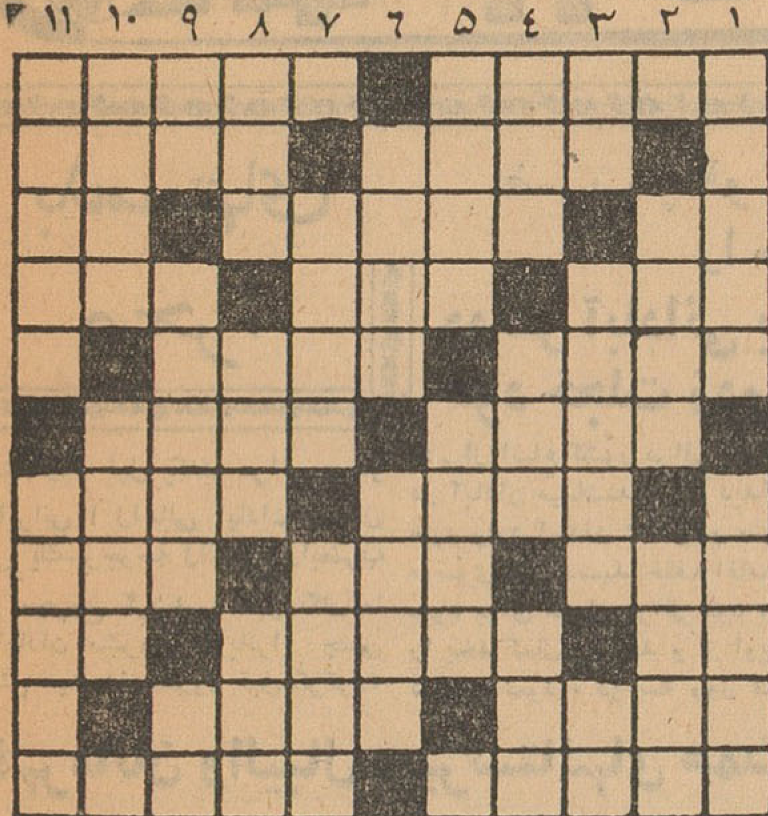

افقی : ۱– درهم آمیخته –خانه‌اش رابدوش کشیده که چنین آهسته میرود ۲– داروئی برای‌علاج‌اسهال–پرمایه ۳– ظرف مناسبی است برای آبغوره – اگر بسیار باشد و بـرای هیچ اسم نمایشنامه معروفی است– حرف نفی ۴– از پرندگان‌شکاری–از لوازم عملگی – جمشید در آن جهان را همی دید ۵– تیردان! – از اوصاف لب ۶– دستی باشد یاپائی بهرحال کاری ازآن‌ساخته نیست–از اقسام بشقاب ۷– پست‌تر –طرف ۸– روزی – شاعر که دردنیاندیده است – یك نگاه کوتاه که‌میتواند منشاء گرفتاری دراز باشد ۹–مرك غصه – چون تاب مستوری‌نداردا‌گر دررا ببندید از روزن‌سر برآورد – علامت جمع ۱۰– دوست ومددکار –بادی لطیف و خیال‌انگیز ۱۱– چندی پیش چرخ آنهارا هم چنبر کردند – چندقدم تندتر از قدم.

عمودی : ۱– از نمایشنامه‌های معروف کلاسیك – شاید دست تقدیر نخواست که این تقدیر تاآخر درست آید ۲– ظرفی برای آب – متانت ۳– نااستوار – دهان را شیرین میکندوبدن راسنگین–مانند ۴– حرف‌تعجب خیلی‌کش دار– خوشحال – از اقسام نخ ۵–ازعلم‌الابدان سررشته‌کامل دارد – از معروفترین قهوه‌خانه های قدیمی تهران ۶– فاسدشده –آنجاکه‌جای‌تردیدنباشد ۷– سرزمینی که بکشور پست معروف‌است–دوزندگانش برای خودبازاری‌دارند ۸–بیهوده وبی‌معنی – گردنه‌ای درراه همدان – هوش سدید ۹–برای نگاه‌خیره‌میزنند – تلافی– دوسوم یك متر ۱۰– خانه ییلاقی –سابقا دنبال عروس میکردند ۱۱ –شاعری وآجری!–ایراد گیرازهرفرصتی برای گرفتنش استفاده میکند . .

حل جدول شماره ۲۱۱۸

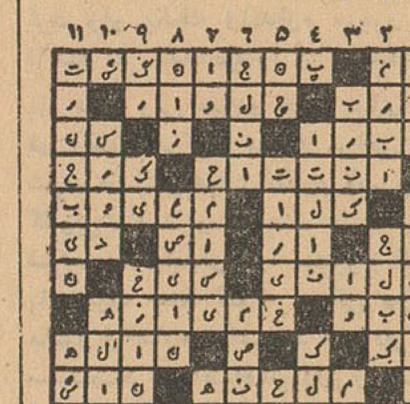

لطفاً یادداشت فرمائید

برنامه امشب

در انجمن ایران و آمریکا
سخنرانی تحت عنوان : «مدینه فاضله و نظر فارابی در در باره آن»
از ساعت ۷ بعد از ظهر

در باشگاه نفت
نمایش فیلم سینمائی
از ساعت ۷٫۳۰ بعد از ظهر

در انجمن ایران و انگلیس
نمایش فیلم های آموزشی
از ساعت ۷ بعد از ظهر

درکانون بازنشستگان‌کشوری
سخنرانی تحت عنوان : «علل تکوین عاشوری»
توسط آقای محمد جناب زاده
از ساعت ۶٫۳۰ بعد از ظهر

دانشجویان رشته زبان فرانسه
لطفاً توجه فرمائید!

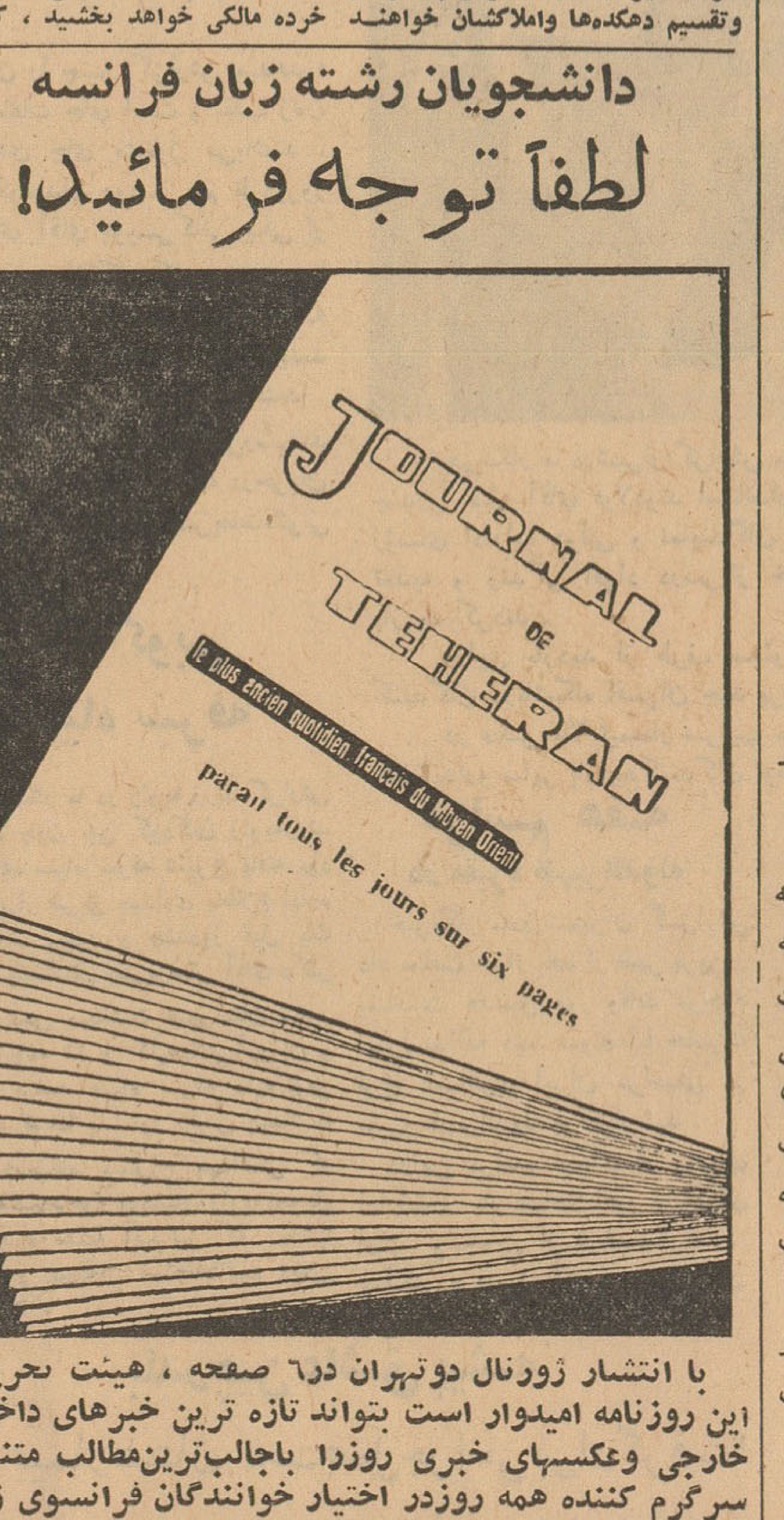

با انتشار ژورنال دوتهران در۶ صفحه ، هیئت تحریریه این روزنامه امیدوار است بتواند تازه ترین خبرهای داخلی‌و خارجی وعکسهای خبری روزرا باجالب‌ترین‌مطالب متنوع‌و سرگرم کننده همه روزدر اختیار خوانندگان فرانسوی زبان ودانشجویان رشته زبان فرانسه بگذارد .

با ۶ صفحه شدن روزنامه ، خوانندگان ژورنال‌دوتهران میتوانند بیش از پیش از مقالات ادبی ، هنری و تاریخی‌که درباره ایران و مفاخر آن تهیه شده استفاده‌کنند .

رمز موفقیت برای فراگرفتن زبان‌فرانسه فقط مطالعه «ژورنال دوتهران» است

ژورنال دوتهران

همه روزه در ۶ صفحه ۳ ریال

آگهی مناقصه

بانك ملی ایران تاسیسات تهویه مطبوع ساختمان شعبه خود واقع‌در شهرستان دزفول را از طریق مناقصه بمقاطعه واگذار می نماید . کسانیکه مایلند در این مناقصه شرکت نمایند می توانند از صبح‌روز ۱۸خرداد ماه ۱۳۴۱ بدفتر فنی مهندسین‌مشاور واقع در خیابان پاریس ساختمان شماره ۵ آپارتمان شماره ۴ مراجعه و اسنادو مدارك مناقصه‌رادریافت دارند و پیشنهاد خود را حداکثر تاساعت ۱۰روز ۱۸ تیرماه ۱۳۴۱ در پاکت لاك و مهر شده بدفتر اداره ساختمان بانك ملی ایران در مقابل رسید تسلیم فرمایند .

پیشنهادات در همان روز باز و قرائت خواهد شدو حضور پیشنهاد دهندگان در جلسه آزاد است بانك ملی‌ایران در رد و قبول هریك از پیشنهادات مختار می باشد .

بانك ملی ایران
آ–۴۴۴۱ ۱–۳

تجدید آگهی مناقصه کولر

پیرو آگهی قبلی کمیسیون خرید کولرهای موردنیاز هواپیمائی ملی ایران باهمان مشخصات وموارد مندرج‌در آگهی قبلی برای مدت هفت‌روز تمدید میشود . پیشنهاددهندگان میتوانند بامراجعه به مفاد آگهی مناقصه قبلی واخذ مشخصات و پیش‌نویس‌پیمان پیشنهاد خودرا تاساعت ۹ صبح روز دوشنبه ۲۱٫۳٫۴۱ بدفتر شرکت تسلیم نمایند. کمیسیون درساعت ده صبح همانروز تشکیل‌خواهدشد.

هواپیمائی ملی ایران
آ–۶۸۰۰

لیلی «بلند» و مجنون «کوتاه» ازدواج کردند

داستان عشق لیلی ومجنون بلند و کوتاه قرن بیستم معروف حضور همه خوانندگان عزیز میباشد. هفته‌پیش ایندو دلداده‌بایکدیگر ازدواج کردند. رامونا اوستن رقاصه زیبا وبلند و وبیست وهشت ساله دریکی از کلیسا-های معروف لندن در طی‌مراسم جالبی بهمسری داوید جانسون ۲۷ ساله کمدین معروفیست در آمد. طول قد رامونا ۱ر۸۳ متر وطول قدداوید ۱ر۲۲ متر است. این هردو عضو یك گروه بازیگر هستند. این‌راباید عجیب‌ترین ازدواج سال دانست. فرانس سوار

جدید ترین قانون آمریکا

کنگره آمریکا روز شنبه این هفته قانونی را تصویب کرد که بموجب آن صاحبان رستورانهای واشنگتن برخلاف گذشته حق خواهند داشت در رستورانهای خودشان مشروبات الکلی بنوشند مشروط برآنکه بعد از صرف‌الکل غذا هم بخورند . در این قانون تاکید شده که محل غذا خوردن صاحبان رستورانهای واشنگتن‌باید از محل مشتریها جدا باشد .

رویتر

از پنج قاره دنیا

افزایش جمعیت جهان یا :

مشکل خطرناکتر از بمب اتمی

پزشکان، علمای اقتصاد وجامعه شناسان میکوشند تا راهی برای جلوگیری ازافزایش جمعیت جهان بیابند

درسال هزارو نهصد یك‌میلیارد و نیم نفر انسان درروی کره‌زمین زندگی می‌کردند و بنابا‌ظهارکار-شناسان امور اجتماعی تا سال دو هزار تعداد آنها به شش میلیاردنفر خواهد رسید !و باین ترتیب باید گفت که در اثر ازدیاد بیسابقه جمعیت که خطرناکتر ا زبمب اتمی میباشد، عمر کره زمین در اواخر سال ۱۹۷۰ یا ۱۹۸۰بپایان خواهد رسید .

مدتی است که ازدیاد جمعیت دنیا ، زنك خطر را بصدا در آورده و بهمین جهت مسئله‌کنترل زادو ولد مورد توجه کامل دولت هاقرار گرفته است از سال هاپیش ، کشور های پرتستان اروپا موضوع کنترل زادو ولد را پیش کشیدند و این نظریه اولین بار در سال ۱۹۱۰ در انگلستان پیشنهاد شد و در آن هنگام فقط پانزده در صداز مردم طرفدار آن بودند ولی در سال ۱۹۴۷ عده طرفداران این نظریه‌به هفتاد در صد جمعیت این کشور رسید. پس از انگلستان ، آمریکا و سوئد نیز مسئله‌کنترل زادو ولد را پیش کشیدند .

درسال ۱۹۵۱ پاپ‌پی دوازدهم‌طی پیامی‌که سروصدای زیادی در دنیا ایجاد کرد به‌خانواده های‌کاتولیك اجازه داد‌که از طریقه «اوژینونوس» استفاده کنند ودر پیام مزبور قید شده بود که‌این تصمیم براثر پیشنهاد هاو تجربیات پزشکان ، علمای اقتصادی و جامعه شناسان گرفته شده است .

متد «اوژینونوس»

این طریقه از سال ۱۹۳۷ مورد استفاده قرارگرفته است . طبق تجربیات پزشکان ثابت شده که برای هر شخص در هر ماه یك‌دوره باروری و دوره نازائی (قبل و بعد از دوره باروری) وجود دارد . ولی متاسفانه این دوره ها کاملامشخص و معلوم نمیباشند و بیشتر برروی حدس و گمان تکیه داده‌اند .برای اطلاع از دوره باروری درجه حرارت بدن شخص را تعیین می‌کنندزیرا ثابت شده که در این دوره درجه حرارت بدن افزایش پیدا می‌کندو بیست‌و چهارساعت پس از آن دوره نازائی آغاز میگردد .

کاغذ آبی

طریقه «اوژینونوس »برای‌جلوگیری و کنترل زادو ولد ـ چندان رضایت بخش نیست و بهمین جهت درصدد کشف طریقه‌های دیگری‌برآمده‌اند از جمله دکتر برنارد دویل عضو بیمارستان «سنت الیزابت » واقع در «بستون» نوعی ماده شیمیائی مخصوصی تهیه نموده که کاغذی رابه آن آغشته کرد و بر روی بدن قرار میدهند در دوره باروری‌و حتی بیست‌و چهار ساعت قبل ازآن براثر ازدیاد درجه‌حرارت بدن کاغذ مزبور برنك آبی در می‌آید

آخرین کشف برای جلوگیری از ازدیاد جمعیت جهان ، به‌توسط دکتر بینکوس‌وروك ازاهالی‌امریکا انجام گرفته است . آنها قرص‌های مخصوصی تهیه نموده‌اند که بدون آنکه به سلامتی شخص صدمه‌ای بزند ، مدت بیست‌و چهار ساعت جلوی زادو ولد را می گیرد اکنون قرص های مزبور در آلمان، بلژیك آمریکا و انگلستان بفروش‌میرسند وجامعه شناس هاو پزشکان‌استعمال آنرا لازم میدانند ولی‌آیاباستعمال قرص مذکور وبکاربردن طریقه‌های دیگرمیتوان جلوی ازدیاد نسل‌بشر راسد نمود ؟باین سئوال نمی‌توان جواب درستی دادو به عقیده جامعه شناس ها چنانچه جلوی ازدیادبشر گرفته نشود ، براثر افزایش‌جمعیت دنیا ، جنك خود بخود این وظیفه را انجام خواهد داد .

سرویس خبرگزاری فرانسه

قرص جلوگیری از آبستنی خطرناك است

نشریه پزشکی سوکیال ماگازین دامست چاپ لندن در شماره اخیر خود اخطار کرده است که استعمال قرص های ضد آبستنی برسیله‌زنان از راه دهان در یك مدت طولانی ممکن است خطرناك باشد وزارت بهداری انگلیس سه روز پیش‌اعلام کرده بود که طبق برنامه حمایت خانواده ها زنانی که تمایل به جلو گیری از آبستنی داشته‌باشند. از این به بعد در سر تا سرانگلیس به قرص های ضد آبستنی که ازراه دهان استعمال میشود دسترسی خواهند داشت .

رویتر

الیزابت تایلور و ریچارد برتون موتورسیکلت‌سواری میکنند

الیزابت تایلور ستاره جنجالی آمریکا شب گذشته روی ترك موتور سیکلت ریچارد برتون‌هنر-پیشه معروف انگلیسی سوار شد و باتفاق وی‌برای‌بازدید ارتوریورگنس هنر پیشه دیگر آمریکائی وارد محله ریو یرای فرانسه گردید . یور گنس که هفته پیش انتظار میهمانان را میکشید از ملاقات آنها دچار تعجب شد . چون دیگر فکر آمدن آنها را نمیکرد .

الیزابت و برتون که با یکدیگر در فیلم کلئو پاترا همبازی بوده‌اند اظهار علاقه کرده‌اند که یور گنس آنها را به تماشای مسابقات‌گراند پری اتومبیل رانی روز یکشنبه‌ببرد.

آسو شیتد پرس

بازگشت الجزایریها بمیهن‌شان آغاز شد

صدخانواده الجزایری که‌بدنبال جنگهای استقلال از میهن خود مهاجرت کرده بودند بعنوان اولین گروه الجزایری های مهاجر به‌سرزمین مادری خویش بازگشتند. این الجزایریها، علیرغم جنایات ارتش سری دست بکار آبادانی کشور ویران شده خویش خواهندزد . دراین عکس یك خانواده الجزایری را قبل از بازگشت به میهن شان ملاحظه میفرمائید . پرستاری ترك که عضو یك گروه پزشکی است فرزندان این خانواده رامعاینه مینماید .

خبرگزاری فرانسه

باطری برای جلوگیری‌ازسکته قلبی

هر وقت قلب از کار بیفتد باتری مخصوص که‌درون بدن قراردارد‌مجدداآنرابکارمیندازد

یکی از مجلاتی که در شهر مونیخ منتشر میشود گزارشی داده که یك نوع عمل جراحی در اعضای بیمارستان صورت گرفته که نه تنها در آلمان بلکه در تمام دنیا نوظهور بوده و بیماری را که در واقع«مرده مطبی» بود با گذاشتن دستگاههای برقی توی بدنش از مرك حتمی نجات داده اند . این نوع طبابت مانند داستانهای رمانها بنظر میرسد ولی حقیقت این است که جوان نوزده ساله ای در نتیجه تصادم ماشین به بیمارستانی حمل میشودکه بعد از مختصر بیهوشی بحال آمده و پس از یکهفته استراحت در بیمارستان ومعالجه زخمهای ظاهری بنا بمیل خود از بیمارستان مرخص میگردد. پزشکان معالج وحتی خود بیمار نمیدانستند که در نتیجه تصادم قسمتی از اعصاب قلب که جریان خون را تنظیم میکند صدمه دیده وقلب خوب کار نمیکند بیمار مجبور شد یازده روز بعد دوباره به بیمارستان برود و تشخیص داده‌شد که قلبش خوب کار نمیکند و هردقیقه فقط ۳۵ ضربه دارد .

بیمار بکرات بیهوش میشد لرز میکرد وباصطلاح «مرده مطبی» بود . اماپروفسور دکتر «گروسه ـبروکهوف» و همکارانش از آکادمی پزشکی دو-سلدورف خود را برای معالجه این مریض را شکافته و باتریها و یك دستگاه ترانسیستور توی بدن جاداده شدواین‌باطری‌های‌کوچك وترانسیستور برای ابد توی‌بدن خواهد ماند

خبر گزاری آلمان

بیمار حاضر کرده بودند وطرز معالجه چنین بود سوزنی که متصل به برق بود به سینه بیمار تانزدیك قلب فرو برده ودر همان آن الکترود دیگری به پشت مریض بسته شد وجریان برق رابا فواصل کم به قلب رسانده ودوباره قطع میکردند .در نتیجه‌جریان برق قلب تهییج شده ودوباره شروع بکار میکرد .البته این عمل پنج‌ساعت طول میکشید که خود قلب شروع به انجام وظیفه نماید وباین وضع «مرده» دوباره «زنده» میشد .اما سه روزبعد قلب بیمار دوباره ازکار افتاده وباز هم همان طرز معالجه رابا بیمار ادامه میدادند واز آنجائیکه این نوع‌معالجه زیاد طول میکشید اطباء بفکر دیگری افتاده وطرز معالجه پروفسور دکتر «فورسمان» برندهٔ جایزه نوبل را بکار بردند بدین معنی که سینه بیمار را شکافتند والکترود را تانزدیك قلب رسانیدند بعدا مشاهده شد که اینکار هم بایدتکرار شود فکر تازه ای‌کردند وآن هم‌این بودکه خود باطری رادائما توی بدن بگذارند .وهر موقع که «زنك خطر» به صدا بیاید باطری خود بخود راه افتاده و موتور بدن را بکار بیندازد .برای اینکار سینه وشکم

زندگی دیزرائیلی

نوشتهٔ آندره موروآ ترجمهٔ صدرالدین پیرانی

-۲۷-

دیزرائیلی بلافاصله بوسیله تلگراف چگونگی را از نماینده انگلستان در مصر سئوال‌وپس‌از وصول گزارش اطلاع حاصل کردکه خدیو مصر بتعدادی ازسرمایه‌داران فرانسوی اختیار داده‌است تاسهام اورا بمبلغ ۹۲ میلیون حداکثر تاروز دوشنبه آینده معامله‌کنند .خدیو مصر بی‌میل نبود که‌این معامله رابا انگلستان انجام دهد اما اواحتیاج فوری‌بپول داشت . تاروز موعود ومقرر مجلس انگلستان جلسه نداشت و علاوه‌برپرداخت مبلغ ٤ میلیون لیره انگلیسی هم از بودجه دولت ، بدون محل و مجوز قانونی امکان پذیر نبود . دیزرائیلی بملکه نوشت «زمان حتی برای‌تنفس کردن‌هم مناسب نیست ولی درهرحال بایستی وارد میدان عملیات شد ».

دولت فرانسه خصوصا «دوك‌دکاز» برای‌آنکه پشتیبانی دیزرائیلی رادر مقابل بیسمارك صدراعظم آلمان برای دولت فرانسه جلب کرده باشد سعی میکرد‌موجبات دلسردی بانکداران فرانسوی را فراهم‌کند تا ازخرید بقیه‌سهام کانال سوئز منصرف شوند . اما اینك ٤ میلیون لیره پول مورداحتیاج بودکه امکان تهیه آن‌غیر ممکن بنظر میرسید . روزیکه کابینه جلسه داشت «مونتاك کوری» منشی‌معروف نخست‌وزیر دراطاق مخصوص مشرف‌بجلسه کابینه درحال انتظار قدم میزد . ناگهان نخست‌وزیر سرخودرا ازمیان یك درنیمه باز بداخل اطاق‌آورده گفت «بله» ده‌دقیقه بعد مونتاك کوری‌خودرا بخانه «روتشایلد» رسانیده باو گفت دیزرائیلی احتیاج بچهار میلیون لیره وجه فوری دارد و مایل است این پول تافردا صبح حاضر شود .روتشایلد که درکنار میز کوچکی مشغول خوردن انگوربود یکدانه انگوردر دهان خود گذارد ودر حالیکه پوست آنرابادهان خود بخارج پرتاب میکرد گفت «اما ضمانت » کوری درجواب گفت دولت بریتانیا ضامن پرداخت این‌وجه خواهد بود .

نخست وزیر بملکه : «آقای دیزرائیلی ضمن تقدیم احترامات فائقه باستحضار علیا حضرت میرساند که آنموضوع تمام شد. مبلغ چهار میلیون لیره مورد لزوم اینك در اختیار شماست تنها موسسه روتشایلد قادر به پرداخت فوری این‌وجه بودکه ضمن مذاکرات لازم موفق شدیم باسودی ناچیز این‌وجه راقرض کنیم . دراین لحظه میتوان سهام خدیو مصر را خریداری کردوالساعه این پول دراختیارشما میباشد ، ملکه غرق شگفتی و شعف بود . تا آنوقت کسی بخاطر نداشت ملکه راتا این حد خوشحال دیده‌باشد . شام رابا دیزرائیلی صرف‌کرد و ضمن آن مکرر مراتب خوشنودی و رضایت خودرا اعلام داشت . موردی که بیشتر خوشنودی ملکه یا بقول دیزرائیلی این «حوری»را موجب میشد مسئله خشم مسلم بیسمارك از انجام این معامله بود چه صدراعظم آلمان چند روز قبل باکمال بی‌پروائی گفته بود «انگلستان دیگر دراروپا یکقدرت سیاسی نیست و تمایلی‌هم باینکار ندارد »

باید دانست سالهائی که‌انگلستان تحت حکومت گلادستون بسر میبرد اصولا رئیس دولت تمایلی بمداخله در سیاستهای خارجی نداشت واز این نوع مداخلات در امور کشور های‌اروپائی پرهیز میکرد از طرفی چون کشور فرانسه هم در جنك شکست خورده بود و وزنه‌ای در سیاست محسوب نمیشد لذا بیسمارك صدراعظم آلمان خود راتنها ارباب اروپا ویکه‌تاز میدان سیاست میپنداشت . باظهور حکومت دیزرائیلی سیاست دولت بکلی تغییر کرد و نخست وزیر مایل شد تا درسیاست اروپا مداخله نماید ودولت انگلستان‌را وزنه‌ای محسوب دارد . در سال ۱۸۷۵ پس از آنکه بیسمارك بلژیك را مورد تهدید نظامی قرارداد واین کشور را از تسلط فرانسه خارج کرد در همان موقع دیزرائیلی بخانم جستر فیلد نوشت «بیسمارك یك بنا پارت جدیدی در اروپا شده ، لازم است هرچه زودتر اورا دهانه محکمی بزنیم »در این هنگام با موافقت ملکه نامه‌ای بامپراطور روسیه نوشته شد که ضمن آن‌متذکر شده بود انگلستان حاضر است در برلن در کنار روسیه باشد . این توافق صورت‌گرفت ودر اثر آن بیسمارك بکلی دست‌و پای خودرا جمع کرد.

رجعت سیاست مداخله در امور کشورهای اروپائی موفقیت بزرگی برای کشور انگلستان ودیزرائیلی محسوب میشد . ملکه از این موفقیتها میشگفت ودر حقیقت این روزها دیزرائیلی قدرت یك کنسول را بدست آورده بود .

***

ملکه ویکتوریا ناگهان تصمیم گرفت قانام‌امپراتریس هندوستان را به عنوان خوداضافه کنددر سال ۱۸۵۸ یك سلسله اغتشاشاتی در هندوستان روی داد . پس از آنکه مجددا آرامش در این کشور بر قرار شد و هواخواهان انگلستان روی‌کار آمدند یکبار مسئله امپراطوری هندوستان مورد بحث قرار گرفت . در آنوقت دیزرائیلی یکی از طرفداران جدی این موضوع معرفی‌شده ونطق‌های مفصلی دراین زمینه ایراد کرده بود ـ اما اینك درسال ۱۸۷۵ موقعیت برای اجرای این تصمیم مناسب نبود مگرآنکه مدتی تامل شود . دیزرائیلی میدانست این اندیشه یکنوع سلیقه‌ایست که مطابق ذوق‌انگلیسی ها نیست و لذا مستمسکی دست مخالفین میشود تابگویند این فکرتراوش مغز نخست‌وزیری است‌که خون‌شرقی دارد وخواه وناخواه باین موضوع زرق‌و برق افکار شرقی میدادند . بنابراین کوشش فراوان میکرد تا برای اجرای این‌کار مدتی باو مهلت داده شوداما ملکه لجوجانه در این کار اصرار ودرخواست میکرد تاهرچه زودتر یك لایحه قانونی برای این موضوع تهیه و از تصویب بگذراند .

بطور کلی انگلیسی ها تغییر را دوست ندارند و لذا مردم در اطراف این موضوع‌زیاد جنجال کرده میگفتند ملکه همیشه ملکه‌خواهد بود . «پوریتن‌ها» عقیده داشتند عنوان امپراطوری در افکار و خاطرات مردم فتوحات ـ ظلم‌و استبداد ویا فسق‌و فجور هارا مجسم میسازد-این گروه بنشر شبنامه‌هائی اقدام کرده میگفتند : چگونه این«بن» کوچك واین مدیرهتل موفق‌شد نام تابلوی مهمانسرای ملکه‌را تغییر دهد ونام جدید هتل امپراطوری‌با مسئولیت محدود را برآن اطلاق کند واز این تغییر چه‌نفعی برای‌این «یتیم‌بغدادی» متصور خواهد بود .

سفارتخانه ها باوضعی عجیب ومضحك روبرو شده بودند .شارژدافر فرانسه میگفت فانتزی عجیبی است ملکه تصور میکند بااطلاق این لقب اعقاب اوبهتر خواهند توانست به‌تخت سلطنت تکیه کنند . باید یکفرد امپراطور وپاشاه بدنیا آید نه‌آنکه بدون هیچ‌فتوحاتی فقط عنوان رابر آنچه هست اضافه نماید . بااین‌ترتیب دیزرائیلی ناگزیر بود هم بملت انگلیس وهم بمردم دنیا اطمینان دهد که تغییری درکارها وامور سیاسی رخ‌نخواهد داد . چه اغلب‌میگفتند نام امپراطوریها همواره باخاطرات تلخی توام است وزمان هم‌دراین امر فوق‌العاده موثر میباشد

ناتمام

جنایتکار پشیمان

از: پل گوردو

-۱-

ساعت ۷ بعداز ظهر روز دهم دسامبر سال ۱۹۱٤ یك سورسات‌چی کشتی بنام « انیز » با عصبانیت در کوچه لیورپول واقع در خیابان اولدهال لندن باعصبانیت قدم میزد . او منتظر رفیقه‌اش بود ولی دخترك دیر کرده بود . در همان حال‌که‌عاشق‌منتظر بمقابل مغازه جون‌براوفیلد که در آن چمدان و چرم وپوست میفروختند رسید پرده سردر مغازه از جاکنده شد و روی سراو افتاد . در همان موقع که انیز باناراحتی

کلاهش را مرتب میکرد شاگرد هیجده ، نوزده ساله مغازه بیرون آمد و پرده را جمع‌کرد . انیز باعصبانیت از پسرك بازخواست کرد که‌چرا مواظب کار خود نیست . پسرك هم بدرون مغازه رفت و لحظه‌ئی بعد بایکی از همکارانش که جوان خوش‌قیافه و بیست‌و دوساله ئی‌بودبیرون آمد و هر دو آنها از انیز معذرت خواستند ولی او مطالبه چهار شلینك وشش پنس خسارت کرد . سه نفری مدتی چك‌و چانه زدند و بالاخره د وشاگرد مغازه انیز را بادوشلینك‌راضی‌نمودند.

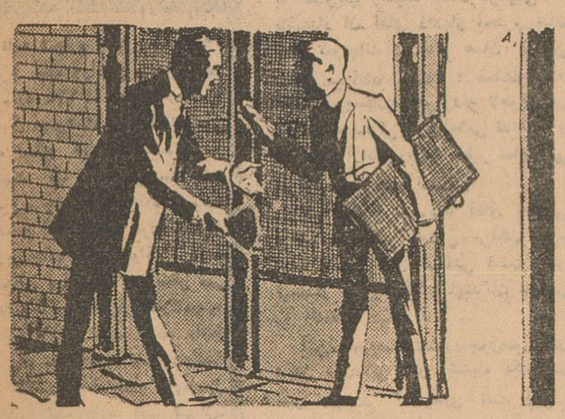

انیز ازجلوی مغازه دورشد ولی هنوز از معشوقه اش خبری نبود و اوباز هم با عصبانیت مشغول قدم زدن شد . در همین بین انیز پسرك جوانتر را دید که عرابه‌ئی را از مغازه بیرون آوردو براه افتاد . روی عرابه باپوست پوشیده شده بود .

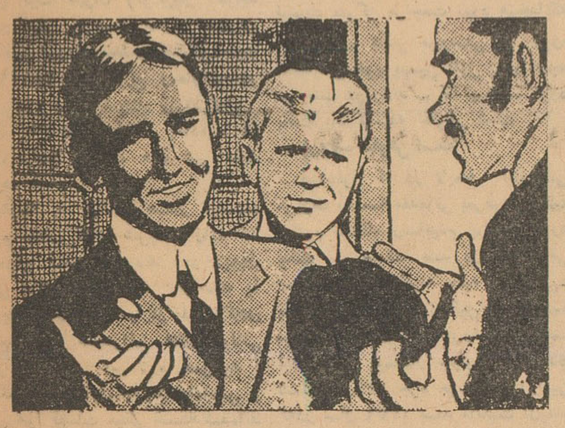

بدنبال این پسرك دوست خوش قیافه اوانیز از مغازه بیرون آمد و در همان‌جهت عرابه‌براه افتاد . این جوان خوش سیما و خوش صحبت که با فصاحت انیز را بدو شلینك راضی کرده بود لباسی‌خاکستری

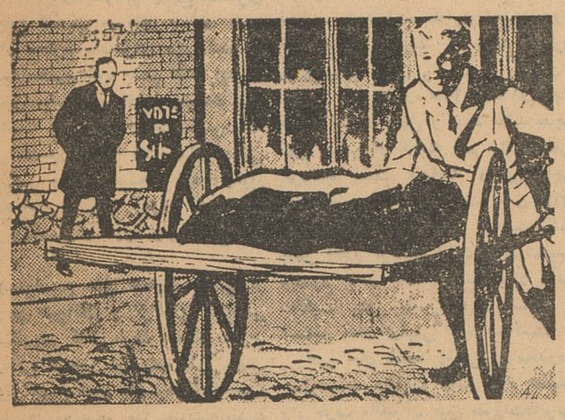

رنك برتن داشت . جوان مزبور بدنبال دوستش میرفت ولی آشکار بود که نمیخواهدهمراه او قدم‌بردارد بلکه تنها مایلست که اورا ازفاصله‌ئی نسبتا دور دنبال کند . بنظر انیز چنین رسید که این جوان یا دوست خود را تعقیب میکند ویاموا‌ظب‌اوست.

انیز درانتظار معشوقه‌اش بود . ولی این چیزی از کنجکاوی او نمیکاست و بهمین جهت باتگاه آنها را دنبال نمود .

ناتمام

خبرنگاران ما از شهرستانها اخبار میدهند

بدمستهای صحرا

بضرب چاقو یك سرجوخه ژاندارم را مجروح کردند

دونفر آبادانی برای آنکه نزدمهمان‌عراقی خود خجلت زده نشوند چاقو کشیدند!

چند روز قبل یکنفر عراقی و دو نفر ایرانی ا زاهالی آبادان درحال مستی یك‌سرجوخه ژاندارم رابضرب چاقو مجروح کردند . خبر نگار ما در آبادان مشروح جریانرا چنین گزارش میدهد:چندروز قبل«کرکوك» یکی‌از اتباع کشور عراق که اقوامش در آبادان میباشند برای دیدارکسان خود وارد آبادان شد و در منزل‌عبود موسوی فرزندسید خلف اقامت‌نمود. عبود برای مهمان عراقی‌خود میزبانی را بحد کمال رسانید و از اوپذیرائی شایانی نمود . دو سه روز قبل‌عبود مهمان خود کرکوك را باتفاق یکی از بستگانش بنام جابر شاهینی بگردش برد و سه نفر مزبور در خارج شهر آبادان پس از صرف مشروب بنای عربده جوئی‌گذاشتند . در این‌هنگام ژاندارم کریم و زرینیان سررسید و بآنها تذکرداد که خوب نیست درکنار جاده ایکه هر لحظه چندین اتومبیل میگذرد عربده جوئی کنید ولی عبود وکرکوك و جابر باین تذکر وقعی ننهادند و بژاندارم پرخاش کردند . مامور ژاندارم نیز با کشیدن سوتهای ممتداز سرجوخه‌علی‌نصیری استمداد کرد واو بکمك ژاندارم مزبور آمد تا سه نفر بدمست را از عربده‌جوئی باز دارد ولی عبودو جابر برای آنکه در مقابل کرکوك مهمان عراقی خود شرمسار نشوندبا ژاندارم وسرجوخه گلاویز شدند و با چند ضربه چاقو سرجوخه ژاندارم را مجروح کردند با شلیك چند گلوله هوائی دو نفر مامور ژاندارم توانستند سه نفر بدمست‌صحرای اطراف‌آبادان رادستگیر کنند و چاقو را از دست آنها بگیرند سرجوخه مجروح به بیمارستان‌اعزام شد و دو نفر آبادانی با مهمان‌عراقی خود پس از تشکیل پرونده روانه زندان گردیدند .

قهرمانان والیبال دبیرستانهای همدان

بنابگزارش خبرنگار مادر همدان مسابقات والیبال دوره دوم دبیرستان های پسرانه همدان باشرکت قهرمانان دبیرستانهای پهلوی ابن‌سینا ، رضاشاه کبیر دانشسرا،امیرکبیر و علویان در محل سالن سرپوشیده‌تربیت بدنی بطور دوره ای انجام شد در این مسابقات تیم والیبال دبیرستان پهلوی با احراز ده امتیاز رتبه اولرا بدست آورد و دبیرستانهای ابن سینا،رضاشاه کبیر امیرکبیر دانشسرا ، و علویان بترتیب رتبه های دوم تا ششم رااحراز کردند در عکس‌بالا قهرمانان تیم‌والیبال دبیرستان پهلوی دیده میشوند .

این، رسم برادری است!؟

برسر تقسیم آب مزارع

دوبرادر بضرب داس برادر دیگر خود راکشتند

پریروز برسر تقسیم آب مزارع کشاورزی در قریه «فشتال» سیاهکل بین سه برادر بنام دولت و نصرت و قربانعلی نزاع و زدوخوردی درگرفت ودر این زدو خورد دونفر از برادران مزبور بضرب داس برادر دیگررااز‌پای درآوردند. خبرنگارما درلاهیجان مشروح جریان‌راچنین گزارش میدهد: بعد از ظهر پریروز دولت و نصرت وقربانعلی فرزندان خانعلی افرنجه‌یکی از اهالی قریه «فشتال» از توابع سیاهکل برای آبیاری مزارع خود بصحرا رفتند دراین قریه آب جهت آبیاری مزارع‌کم است و سه برادر مزبور هریك سعی داشتند مدت بیشتر آب قنات رابمزرعهٔ خود جاری سازند . برسر تقسیم آب‌بین نصرت و دولت از یکطرف وقربانعلی برادر دیگر از طرف دیگر نزاع درگرفت و دوبرادر ازفرط عصبانیت باداس بجان قربانعلی افتادندو ضربات شدیدی بوی وارد آوردند قربانعلی براثر ضربا ت‌داس بشدت مجروح گردید و برای‌معالجه بااسب بسیاهکل منتقل شد ولی‌چون وسائل‌معالجه درسیاهکل نبودویرابه‌لاهیجان آوردندودربیمارستان تحت معالجه قرار دادند امامعالجات موثر واقع‌نشد و قربانعلی براثر ضربه شدیدی که باداس بفرقش‌وارد آمده بود جانسپرد جنازهٔ وی با انجام‌تشریفات قانونی مدفون گردیدو دو برادر قاتل نیز دستگیر گردیدند و تحت تعقیب قرار گرفتند این هرسه برادر دارای زن و فرزند میباشند و فعلا قضیه تحت رسیدگی است .

برادر نااهل! بخاطریك خیار

میخواست گوش برادرش را باددندان‌بکند!؟

خبرنگار ما درلاهیجان گزارش میدهد در قریهٔ بازکیاگوراب ازتوابع لاهیجان بین دوبرادر بنام نقی و محمد فرزندان‌حسن برسریك خیار دعواشد ! جریان باینقرار بودکه برادر بزرگتر بنام محمد یك خیارنورس ددرمزرعه نقی دیدوهوسش گل‌کرد که‌این خیار راگلچین‌کند .نقی برادر کوچکتر که تازه از خدمت سربازی مرخص شده وبکار زراعت پرداخته بود نتوانست این هوسبازی برادر خود راتحمل کند وهمینکه محمد خیاررا از مزرعه چید نقی‌باعصبانیت جلوپرید وبااین اعتراض که‌چرا خیار مزرعه مرا گلچین کرده‌ای ؟گوش محمدرا بدندان گرفت ومیخواست از بیخ بکند؟! براثر دادو فریاد محمد صاحبان مزارع همسایه سررسیدند و محمدرا اززیر دندانهای نقی نجات‌دادند ولی دراین جریان گوش محمد بسختی مجروح گردید وفعلا گواهی هفت روز درمان در دست دارد ونژاندارمری شکایت کرده است تا دندان برادر نااهل خود را از گاز گرفتن بازدارد !

تهیه مقدمات

گزارش خبر نگارمادر کرمان حاکی است که با کوشش آقای دکتر ضیاء ابراهیمی رئیس بهداری استان‌کرمان اثاثیه و لوازم آموزشگاه پرستاری این شهرستان بسرعت فراهم شده‌و آموزشگاه مزبور آماده افتتاح‌گردیده است خانم صلصالی و «میس‌اسکات» نرس امریکائی که باتفاق خانم صالح برای بازدید آموزشگاه پرستاری به کرمان آمده‌اند با همکاری آقای دکتر ضیاء ابراهیمی مشغول تهیه مقدمات افتتاح آموزشگاه پرستاری کرمان میباشند

توزیع لباس

خبرنگار ما در بنادر جنوب می‌ـ ویسد بناباظهار آقای مجیدمینو ـ خانی رئیس فرهنك بندر بوشهر وبنادر جنوب‌از طرف انجمن‌همکاری خانه‌ومدرسه دبستان دخترانه چهارم آبان بندر بوشهر تعداد ۳۹ دست لباس تهیه گردید و طی مراسمی بین دانش آموزان بی بضاعت وفعال دبستان توزیع شد باین ترتیب موجبات خشنودی دانش آموزان فراهم آمد

تقاضای تشویق

بنابگزارش خبرنگار ما در نهاوندچند روز قبل عده‌ای از اهالی‌شهرستان نهاوند بدفتر نمایندگی اطلاعات‌آمدند وازفعالیتهای آقای ابوالقاسم قائم‌مقامی رئیس ثبت اسنادواملاك‌این شهرستان اظهار قدردانی نمودند . مشارالیه مدت چندین سال است که‌در نهاوندبانجام‌وظیفه مشغول است واهالی تقاضا داشتند از طرف مقامات مربوطه برای تشویق و تقدیر از زحمات چندساله وی اقدامی بعمل آید .

در یکی ازخانه‌های شهرستان خوی

بادستگاههای مخصوص،هروئین میساختند

وسائل هروئین سازی با مقداری هروئین کشف وضبط شد

خبرنگار ما در خوی گزارش میدهد چندروز قبل بگروهان ژاندارمری شهرستان خوی اطلاع داده شد که دریکی از خانه های محلهٔ شهانق این شهرستان دستگاه هروئین سازی وجود دارد وعده‌ای بوسیلهٔ این دستگاه بکار هروئین سازی مشغول میباشند فرمانده گروهان ژاندارمری باتفاق رئیس شعبه مبارزه بامواد مخدره شهربانی و چند نفر از مامورین بمحله شهانق رفتند و خانهٔ مورد نظررا بازرسی کردند در این بازرسی یکدستگاه ماشین هروئین سازی و۱۷ گرم و ۱۸۰ میلی گرم هروئین و مواد مختلف شیمیائی کشف شد جواد و قربانعلی صاحبان خانه همراه با دونفر بنام قدرت وابوالقاسم از اهالی تهران که برای هروئین سازی استخدام شده بودند دستگیر گردیدند و تحت تعقیب قرار گرفتند وسائل هروئین سازی و هروئین ها و مواد شیمیائی مکشوفه نیز با تشکیل پرونده بمقامات قضائی تحویل شد . در عکس بالا دونفر از دستگیر شدگان همراه باوسائل و دستگاههای هروئین سازی در میان مامورین ژاندارمری و شهربانی‌خوی دیده میشوند .

بعنوان اعتراض نسبت به تخریب سد

۵۰۰ نفر درتلگرافخانه متحصن شدند

خبرنگار مادر ،رودسر گزارش داد پریروز در حدود پانصدنفر از برنجکاران حومه رودسر بعنوان اعتراض نسبت به‌تخریب سدی که در این منطقه‌ایجادشده‌است در تلگرافخانه رودسر متحصن شدند ودرینمورد تلگرافاتی بمقامات مرکزی‌و استانداری گیلان مخابره‌کردند از طرف آقای خیرخواه فرماندار رودسر اقداماتی برای رفع نگرانی کشاورزان بعمل آمد و قرار است عاملین تحریك سد که کشاورزان باهزاران زحمت آنرا ایجاد کرده‌اند اقدام شود .

تکلیف چیست ؟

چند روز قبل نماینده آمار تفرش با یکنفر از کارمندان اداره آمار به تفرش آمد و محل نمایندگی آمار تفرش را لاك و مهر کرد و اثاثیه و اسناد موجودرا تحویل دارائی‌محل داد و مراجعت کرد !

تاکنون نماینده آمار تفرش ماهی دو سه بار برای تهیه آمار ماهیانه باین شهرستان میآمد و برمیگشت ولی گویا حالا دیگر به آمار ماهیانه هم احتیاجی نیست که محل‌نمایندگی آمار را لاك و مهر کرده‌اند در قراء اطراف تفرش فراوانند کودکان دوسه ساله ای که هنوز شناسنامه ندارند بااینوضع معلوم‌نیست‌تکلیف چیست؟

قربانی گرما

برای آب‌تنی برودخانه رفت وغرق شد

یکساعت بعد از ظهر دیروز دختر ۱۶ ساله‌ای از اهالی قریه«اشکو-میدان» از توابع رودسر که باتفاق چندنفر از دوشیزگان همسن و سالش برای آب تنی برودخانه رفته بود غرق شد .

خبرنگار ما در رودسر مشروح جریان را چنین گزارش میدهد : هم‌اکنون فصل بهره برداری از محصول باغات چای است و اغلب زنان ودختران در مزارع و باغات چای‌بکارچیدن چای مشغول می‌باشند . عشرت دریاعلی یکی از دختران قریه اشکومیدان رودسر هم تا دیروز باتفاق چندین زن و دختر دیگر در باغ‌چای آقای تویسرکانی یکی از اهالی کار میکرد . هنگام ظهر موقعی که دست از کار کشید چون هوا گرم بود باتفاق دوشیزگان همسن و سالش برای آب تنی برودخانه که مجاور باغ بود رفت ولی در همان لحظات‌اولیه سایر دوشیزگان دیدند عشرت همینکه بداخل رودخانه پرید دیگر از زیر آب خارج نشد . فریاد استمدادشان برای نجات جان عشرت بلند شد و چند نفرسررسیدند و بجستجوی وی پرداختند سر انجام جنازه دختر ۱۶ ساله را که درجریان آب رودخانه غرق شده بود از آب بیرون آوردند با انجام تشریفات‌قانونی جنازه دخترك مدفون شد .

مایه کوبی سیاه سرفه

خبرنگار ما در زاویه زرند گزارش میدهد چون بین کودکان زاویه‌زرند بیماری سیاه سرفه شیوع یافته بود جریان از طریق بهداری باطلاع اداره بهداشت رسید و چندروز قبل یك اکیپ بهداشتی بسرپرستی آقای دکتر دقت رئیس بهداشت شهرستان ساوه وارد زاویه شد و کلیه‌دانش‌آموزان و اهالی برضد سیاه سرفه مایه‌کوبی شدند. ضمنا بدستور رئیس بهداشت چند دستگاه مستراح بهداشتی که ساخته شده بود بدبستان زاویه‌تحویل گردید و تلمبه آب نیز که مدتها خراب و غیرقابل استفاده بود تعمیر شد .

بلدرچین عاشق پیشه

در بیمارستان تحت‌عمل‌جراحی‌قرارگرفت!

...بهار ،فصل عشق‌و شورو شوق ونشاط است . درفصل بهار که‌طبیعت، نوجوانی از سرمیگیرد «بلدرچین» از عشق همتای خود شورو شعفی دارد، این مرغك زیبای عاشق پیشه درفصل بهار آرام وقرارازدست میدهد وبهوای جفت همتای خود تاب وتوانش‌میرود ..

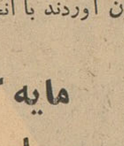

آقای منصور کارمندیکی از ادارات دولتی همدان هم یك «بلدرچین» داشت که‌در قفس جایش داده بود . مرغك عاشق پیشه از هوای لطیف بهار برسر شوقو نشاط آمده و بهوای جفت همتایش تاب و توان‌از دست داده بود . درداخل قفس تکاپو میکرد شاید بتواند خودرا نجات دهد ودر این فصل عشق وشور طبیعت، جفتی‌برای خود انتخاب کند. ولی‌در تکاپوی عشق گردن بلدرچین‌در شبکه‌های قفس گیرکرد ویك تارسیم قفس چشم مرغك عاشق پیشه‌رامجروح ساخت. صاحبش اورا به بیمارستان بردو نزد آقای دکترمعین چشم پزشك بیمارستان تحت‌معالجه قرار داد چشم پزشك دست‌بکار شدو چشم بلدرچین راعمل کرد وهم‌اکنون مرغك عاشق پیشه در حال استراحت‌بسرمیبرد.

قهرمانان وزنه برداری

جوائز خودرا از دست فرماندار گرفتند

بنا بگزارش خبرنگار ما در بنادر جنوب طبق دعوت آقای احمد پور صباغ مدیر باشگاه ورزشی نیرومند بندر بوشهر مسابقات وزنه برداری سالیانه باشگاه مزبور با حضور روسای ادارات دولتی این شهرستان و نمایندگان طبقات مختلف اهالی و مردم ورزشدوست انجام شد و پس از پایان مسابقات ، جوایز قهرمانان بوسیله آقای‌عبداله نصرت‌فرماندار‌بندر بوشهر توزیع گردید .

در عکس بالا یکی از قهرمانان وزنه برداری جایزه خود را از فرماندار دریافت میدارد .

زدو خورد خونین

خبرنگارما در ساوه گزارش‌میدهد‌چندروز قبل بین چهارنفر ازاهالی‌ساوه بنام ابوالفضل توکلی ، علی‌سلیمانی، منوچهر اسلامی و حسین شریف‌نیا طی اختلافات‌قبلی نزاع وزدوخوردی‌روی‌داد ودراین زدوخورد ابوالفضل توکلی باسه ضربه‌چاقو بسختی مجروح‌گردیدودر بیمارستان فرح ساوه بستری‌شد فعلا حال مجروح رضایتبخش است. وباتشکیل پرونده لازم از طرف‌مقامات انتظامی قضیه تحت تعقیب قرارگرفته است .

بازدید سرباز خانه‌ها وسلاحهای مدرن

خبرنگار ما درشیراز گزارش میدهد بنابدعوت تیمسار سرتیپ نادرخانی فرمانده لشکر ۱۰ فارس چندروز قبل آقای فولادوند استاندار باتفاق عده‌ای از امرای سپاه پنج جنوب وافسران مرکز پیاده و رؤسای ادارات دولتی و نمایندگان طبقات مختلف اهالی شیراز و روزنامه نگاران از طرز آموزش و تغذیه و زندگی افراد درسرباز خانه های این شهرستان و همچنین از سلاحهای مدرن لشکر بازدید کردند .

دراین بازدید از طرف مسئولین هریك از قسمتها توضیحات لازم داده‌شد وپس از آن‌بازدید کنندگان درباشگاه افسران چند پرده نمایش‌تماشا کردند .

در عکس بالا تیمسار سرتیپ بنی اعتمادمعاون لشکر دربارهٔ یك موشك سه اینچ‌ونیمی به آقای استاندارو سایر بازدیدکنندگان توضیح میدهد .

مراسم هفته

در مقبره ظهیرالدوله

خبرنگار مادر شمیران گزارش داد ساعت چهار بعد از ظهر پریروز بمناسبت هفتمین روز وفات مرحوم امیراسدالله دیبا عموی‌علیا حضرت فرح شهبانوی ایران مراسمی در مقبره ظهیرالدوله برگزار شد .

دراین مراسم عده‌ای از روسای ادارات‌در بار شاهنشاهی ، امرای ارتش و جمعی از شخصیت های مملکتی و فامیل آن مرحوم‌شرکت کردند .

ازمحل درآمد اوقاف مدرسه‌ای ایجاد وبفرهنك واگذارمیشود

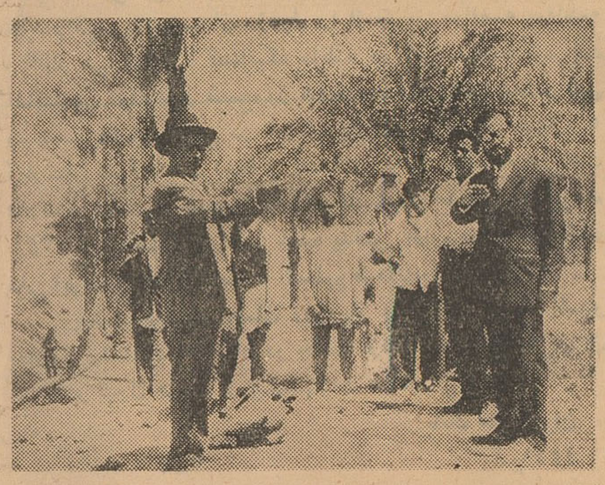

با اقداماتیکه از طرف اداره اوقاف لارستان انجام گرفته وضع اوقاف و املاك و مستغلات موقوفه سر و صورتی یافته است . تاکنون ساختمان ۷ دستگاه انبار موقوفه که سالها بلاتکلیف بود تکمیل گردید و باجاره واگذار شده است املاك موقوفه‌ایکه اشتباها بنام دونفر از اهالی لار به ثبت داده شده بود بازپس گرفته شده و برای ثبت ۱۳ فقره موقوفه در قریه گراش بنام اداره اوقاف اقدام گردیده‌است .مطالبات اداره اوقاف از مستاجرین‌مستغلات موقوفه وصول شده و برای ساختمان یك مدرسه از محل در آمد اوقاف اقدام گردیده‌وقرار است این مدرسه پس ازساختمان بفرهنك واگذار شود .

در عکس بالا آقای سعادت رئیس اوقاف لارستان هنگام رسیدگی بوضع املاك موقوفه باتفاق یکی از نیکوکاران لارستان دیده میشود .

نمایندگان اطلاعات در خدمت مردم

مردم شهرستانها بوسیله نمایندگان اطلاعات خواسته های خود را شرح میدهند

اردستان

دبیران و آموزگاران فرهنك اردستان بامراجعه بدفتر نمایندگی اطلاعات گفتند : تاکنون حقوق اردیبهشت ماه خودرا نگرفته‌ایم و از این لحاظ سخت در مضیقه‌ایم این عده افزودند که ا زاین گذشته هنوز ترمیم حقوق دوماهه بهمن و اسفند ماه سال گذشته تا پنجهزار ریال و پنجاه درصد اشل جدید و حقوق آموزگاران جدید الاستخدام پرداخت نشده و در این باره‌تقاضای عطف توجه داریم .

همچنین عده‌ای ازنمایندگان اهالی بدفتر نمایندگی اطلاعات آمدند وگفتند : چندی پیش مقامات مربوطه در اردستان بفکر تاسیس تلفن شهری افتادند و دوسال پیش‌از طرف ادارهٔ تلفن اصفهان دستور داده‌شد که متقاضیان تلفن شهری هریك مبلغ سه هزار ریال ودیعهٔ تلفن‌بپردازند و شهرداری محل هم برای‌محل اداره تلفن ساختمانی اجاره کند ویکنفر کارگر نیز در اختیار شرکت تلفن گذاشته شود تابرای تاسیس تلفن شهری د راردستان اقدام لازم بعمل آید یکسال پیش شهرداری اردستان ساختمانی اجاره کردو یك کارگر نیز استخدام نمود اهالیو متقاضیان تلفن نیز جمعا ۲۱ هزار تومان ودیعهٔ تلفن پرداختند وادارات دولتی نیز پرداخت ودیعهٔ تلفن را تعهد نمودند و بانتظار تاسیس تلفن شهری نشستند ولی‌حالا یکسال است باتهیهٔ این‌مقدمات درانتظار تاسیس شبکهٔ تلفن شهری هستیم و هنوز خبری نشده است .

گرگان

جمعی از رانندگان بیسواد حوزهٔ شهرستان گرگان بدفتر نمایندگی اطلاعات آمدندو گفتند: از کودکی بکارهای فنی ورانندگی و میکانیکی علاقمند بودیم و درگاراژها وبنگاههای مکانیکی اتومبیل مشغول کار شدیم عمر خود را وقف فرا گرفتن فن رانندگی و مکانیکی نمودیم و حالا کاملا باین فن وصنعت آشنا شده‌ایم هر کدام از ما حالا دارای زن و فرزند میباشیم واز این راه امرار معاش میکنیم ولی تابحال بهریك از دستگاههای مسئول‌برای اخذ گواهینامه رانندگی مراجعه کرده‌ایم از امتحان سرفراز بیرون آمده‌ایم امابعلت بیسوادی بماگواهینامه رانندگی نداده‌اند و نمیدهند . چون جزرانندگی حرفه‌ای نمیدانیم و نمیتوانیم ناچاریم باداشتن یك‌مشت عائله جلوی گاراژ ها بنشینیم ویا سربار دیگران باشیم و بیکاربگردیم!

لار

نمایندگان اهالی و محترمین شهرستان لاربا مراجعه بدفتر نمایندگی اطلاعات گفتند: تقاضای مارا در روزنامه اطلاعات درج کنید شاید مورد توجه قرار گیرد.تقاضای اهالی لارستان این استکه از طرف شهرداری و مقامات مربوطه‌باهمکاری سازمان برنامه یاشیرو خورشیدسرخ راه بین شهرجدید و شهر قدیم لار اسفالت شود می‌بینید که‌انجام این تقاضا چندان مشکل نیست . آیا با این خواستهٔ ما اهالی لار موافقت خواهد شد ؟

متن کامل مدافعات آقای جعفر منصوریان وکیل مدافع آقای لاهوتی در دادگاه دیوانکیفر

وکیل مدافع لاهوتی اظهار داشت : موکل من از جمله کسانی است که دردوره نمایندگی خود در مجلس شورایملی طرح الغای قرار داد نفت را تهیه کرد واین طرح درحقیقت پایه‌خلع یدوملی شدن نفت بود

در دوازدهمین جلسه محاکمه سپهبد کیا وسایر متهمین ثبت کل‌و وزارت راه پس‌از خاتمه مدافعات وکلاء سپهبد کیا آقای جعفرمنصوریان وکیل مدافع آقای نصراله لاهوتی‌پشت تریبون دادگاه قرار گرفت واظهار داشت :

بنام پاك هستی بخش هستی
پدیدارنده بالا و پستی
خداوندی که هستی برجهان داد
جهان‌راجسم‌وبر اجسام‌جان داد

سپاس فزون از قیاس وقف درگاه خداوند یست که‌به نیات جهانیان آگاه‌و وبگفتار وکردارشان داناوگواه است .

خداوندی جلیل و کریم که شوکت پادشاهان مظهر عظمت و پادشاهی‌او و وجود شهریاران مهربان و بخشنده آیت رحمت اواست

اذا ارادالله بقوم خیرا جعل لهم سلطانا کریما

نامه شماره ۶۵۳ ۲۱ر۱ر۳۹ دایره ثبت ورامین ـ بازگشت بشماره ۱۳۶۲۴ ـ۱ر۱۲ر۳۸ با ارسال رونوشت نامه آقای علی پناه صلح کیان نماینده‌تیمسار سپهبد کیا در صورتیکه حد شمالی جنت‌آباد جاده شوسه باشد و قطعه زمین مورد تفکیك درزیر جاده شوسه واقع گردیده اشکالی برای تفکیك بنظر نمی رسد و اگر درمعرفی املاك‌مجاور اشتباه ویا ذکری نشده باشد تاثیری در قضیه نخواهدداشت لذا مقتضی است اقدام لازم‌معمول دارند. رئیس‌اداره ثبت تهران. لاهوتی .»

این نامه‌ای که بنده قرائت کردم اساس و بنیاد تشکیل این پرونده علیه آقای نصراله لاهوتی رئیس سابق ثبت تهران (موکل)و موجد صدور کیفر خواست بعنوان معاونت در تنظیم صورت مجلس تفکیکی‌نسبت به ۲۸۱۵۲ متر مربع ومعاونت در انتقال مال غیر باستناد ماده ۱۰۳ قانون ثبت وماده ۸ناظر بماده ۱ از قانون راجع بانتقال مال غیر علیه نامبرده شده است

باتوجه به بیانات همکار واستاد محترم جناب آقای شریعت زاده که در موقع دفاع فرمودند (در دیوان جنائی برای تنظیم کیفر خواست یا تشریح مندرجات آنها از طرف‌وکلای مدافع نباید سخنرانی های طولانی و پرگوئی های غیر لازم بعمل‌آید) واینکه براثر طول جریان دادرسی و گرمی هوا قضات معظم خسته شده‌اند بنده حتی از پرگوئیهای لازم هم صرفنظر میکنم چه رسد به‌غیر لازم .

گرگهای کانادا

ابتدا اجازه‌میخواهم **پاسخ‌مختصری در باره قسمت سرآغاز** بیانات آقای دادیار محترم دادسرای دیوانکیفر و دوست محترم خود بدهم البته ایشان تصدیق میفرمایند که‌این وظیفه‌قانونی من است و توجه خواهند فرمود که جعفر منصوریان به آقای دکتر یحیی مروستی جواب نمیدهد بلکه وکیل مدافع آقای نصراله لاهوتی به‌نماینده محترم دادسرای دیوانکیفر پاسخ‌می‌دهد .

۱ـموضوع مثل حمایت بعضی از ملل از حیوانات و گرگهای کانادائی و شکارچی که‌از طرف ایشان عنوان شد لازم میدانم من باب مثل ـمثل مزبور تکمیل شود بخصوص آنکه خود ایشان فرمودند در مثل مناقشه‌نیست شکارچی بیش از هر چیز علاقمند بشکار است بخصوص آنکه مدتی‌این شکارچی دسترسی بشکار نداشته باشد آنوقت است که‌در پی شکار میگردد وهر حیوانی بنظرش رسید برای او تیر خالی میکند ـ غافل از اینکه پرندگان بی آزاری نیز ممکن است در مسیر تیراو ودر حال پرواز باشند واگر تیر حساب نکرده رها شود وخواسته باشدعقاب بلند پروازی را شکار کند چه بسا پرندگان بی آزار وبی آشیانه هدف تیر قرارگیرند ولی تصور نشود که این پرندگان پناهگاهی ندارند ؟ چون خدای بزرك سپر پولادین دفاع وزره‌خلل‌ناپذیر احکام عادلانه قضاوت عالیمقام را برای حفظ آنان از گزند تیر اتهام بوجود آورده‌است اما آنچه که صیاد چیره دست واقعا باید شکار کند و این شکار باعث انبساط خاطر همه مردم میگردد، شکار گرگهای خونخوار و خون آشام است ،نه صرفا رهاکردن تیر مشروط بر اینکه صیاد در نوع شکار دچار اشتباه نگردد .

نمایندگی مجلس

۲ـ موضوع نمایندگی مجلس و اظهار اینکه نمایندگان علی‌و زنجیر بدست‌و پا ودهان داشته‌اند و این چنین نمایندگی افتخار ندارد تصور میکنم این بیان ایشان مربوط بکسانی است که اخیرا یعنی در دوره بیستم این سمت را پیدا کرده‌اند و حتی روی مجلس‌را هم ندیدند وباستدلال آقای دادیار بعلت عدم آزادی ملت درانتخابات‌بفرمان مبارك‌ملوکانه‌انحلال آن اعلام گردیدولی نمیتوان‌این‌استدلال رابسایر ادوار نیز تسری دادبخصوص آنکه مفهوم مخالف استدلال آقای دادیار در باره آنها صادق است.

مجلس شورایملی یا قوه مقننه‌ما برطبق‌اصل دوم قانون اساسی(نماینده قاطبه اهالی مملکت است) وما نمی‌توانیم منکر شویم که نمایندگان حقیقی ملت ایران در ادوار مختلفه خدمات گرانبهائی بکشور خودکرده‌اند واگر قرار باشد آقای دادیار محترم آنهارا دارای غل وزنجیر بدانند پس تکلیف قوانین ماکه در مجالس‌گذشته به تصویب رسیده همان قوانینی که باستناد آن آقای دادیار محترم بیان ادعا نموده‌اند و بنام همان قوانین سخن میرانند چیست ؟ همانطوریکه آقای شریعت‌زاده فرمودند لاهوتی در دوران نمایندگی خود لجامی نداشته و در کمال آزادی وظیفه خطیر نمایندگی خودرا انجام داده است .

۳ـ اینکه فرمودند آقای لاهوتی برای نمایندگی مجلس مرتکب جرم شده واقعا جای شگفتی است مگر تیمسار سپهبد کیا نمایندگان مجلس را انتخاب میکردند .

این سخن‌صحت‌ندارد چون‌خودآقای دکتر مروستی اگر اشتباه نکنم در دور ه‌بیستم کاندیدای تفت (یزد) بودند بهتر باین نکته واقف هستند و آقای لاهوتی نیز مثل خود ایشان وقتی بحوزه انتخابی خود رفت آقای فرماندار بایشان گفتند تشریف ببرید چون شما جزو لیست نیستید وایشان هم وقتی دانست انتخابی در کار نیست بمرکز مراجعت نمود همچنانکه خود آقای دکتر مروستی از حوزه انتخاباتی خود بهمین دلیل بدون‌نتیجه مراجعت فرمودند . اما پرونده مورد بحث یك مسئله حقوقی است .

پرونده حقوقی است

همانطور که در لایحه اعتراضی مربوط بجلسه مقدماتی بعرض ریاست محترم دادگاه رسانیدم پرونده مورد بحث یك مسئله صد در صدحقوقی است وفاقد هرگونه جنبه کیفری‌می‌باشد زیرا اساس تشکیل این‌پرونده مربوط بجریان ثبتی پرونده های‌جنت آباد ملکی تیمسار سپهبد کیا پلاك شماره ۱ر۱۲۱ جزء جوزه ثبتی‌ورامین که‌در سال ۱۳۳۶ سند مالکیت آن‌بنام تیمسار کیا صادر و تسلیم شده و پرونده ثبتی قریه حسین آباد‌پلاك شماره ۱۷۵ جزو حوزه ثبتی دماوند که هنوز سند مالکیت نسبت بدان صادر نشده و فقط در سال ۱۳۱۷ تحدید حدود شده که‌این تحدیدحدود نیز بعلت مغایرت با حدود مندرج دراظهارنامه ثبتی واستشهاد پیوست آن طبق رای شماره ۱۵۲۳۵ـ۱۱ر۲ر۳۸ هیئت نظارت باطل و مورد تائید مدیر کل ثبت قرار گرفته ودر واقع قطعی گردیده است میباشد واخیرا این رای قطعی هیئت نظارت طبق رای شورایعالی ثبت پس‌از گذشت‌سالها باطل اعلام گردیده است و نیزشنیده میشود که‌از جاده شوسه ببالا سند مالکیت بنام حسین آباد صادر و تسلیم آقای وثیقی گردیده است .

بهر حال قطعه زمینی از محدودهٔ ثبتی سند مالکیت جنت آباد تفکیك واز طرف مالك آن طبق مقررات‌قانونی بشرکت نفت فروخته شده و مالك حسین آباد مدعی است این قطعه‌زمین داخل در محدودهٔ ملك حسین آباد است ومالك جنت آباد حق فروش آنرا نداشته است کجای این موضوع میتواند جنبه جزائی داشته باشد ؟ـ یکی باستناد سند مالکیت و باتوجه بمحدوده سند مالکیت و با اعتباریکه مواد ۲۲و ۲۴ قانون ثبت بسندمالکیت او داده‌است وسایر دلائل و مدارك خودرا مالك ومتصرف قطعه زمین‌تفکیك شده میشناسد ودیگری باستنادصورت مجلس تحدیدی باطله از طرف هیئت نظارت خودرا مالك این قطعه زمین میداند چه کسی میتواند ادعا کند که این موضوع حقوقی نیست و رسیدگی بدان در صلاحیت دادگاههای حقوقی نمیباشد ؟

ولی چطور شدکه پای‌آقای‌لاهوتی دراین پرونده بمیان آمد

ابتدادر این پرونده عده‌ای از اعضاء هیئت نظارت ومدیر کل وقت ثبت احضار شدند و تحقیقاتی هم از آنان بعمل آمدولی بعد معلوم شد کلیه اعضاء هیئت نظارت و مدیر کل ثبت دارای رتبه قضائی هستند و بموجب ماده ۴۲ لایحه قانونی سازمان قضائی کشور

آقای جعفر منصوریان

تعقیب کارمندان قضائی منوط بدر- خواست تعلیق کارمند مظنون از شغل خودتا صدور رای نهائی مراجع‌کیفری از دادگاه عالی انتظامی قضات است ودادگاه هم پس‌از رسیدگی‌بدلائل قرار مقتضی صادر خواهندکرد بنابر این وباوجود قضات عالیمقامی درراس محاکم و دادگاه عالی انتظامی قضات که‌نمیتوان بدون دلیل کافی‌کارمندان قضائی را تعلیق نمود بخصوص آنکه عمل اعضای هیئت نظارت و عمل مدیر کل سابق ثبت که یکی از قضات بسیار شریف دادگستری است جز اجرای قانون و مقررات و حق و عدالت چیز دیگر نبوده‌است و هر شخص وارد بامور حقوقی و ثبتی جز نظری که هیئت نظارت داد و آقای مدیر کل ثبت تایید وتنفیذ نمود نظر دیگری نمیتوانست بدهد .

چرا؟ برای اینکه نامه شماره ۶۵۳ ۲۱ر۱ر۳۹ رابه ثبت ورامین نوشته است !!آخر این نامه جواب استفتائی است که از طرف ثبت ورامین ازاو شده و اوبطور صحیح وقانونی نیز پاسخ داده‌است ـ گفته است (ثبت ورامین اگر حدشمالی ملك موردبحث جاده شوسه است واگر قطعه زمینی که میخواهید تفکیك کنید در زیر جاده شوسه قرار گرفته است یعنی داخل در محدوده سند مالکیت‌است تفکیك اشکالی ندارد اقدام لازم‌معمول دارید) پس چه کند ؟ مگر او می تواند اعتبار اسنادرسمی و سند مالکیت را ازبین ببرد ؟ اگر چنین‌می کرد بدستور ماده ۷۳ قانون ثبت بعلت اعتبار ندادن باسناد ثبت شده تحت تعقیب قرار میگرفت .

خوب لاهوتی که یك عمر باصداقت ودرستی خدمت‌کرده‌و همه اورابدرستی میشناسند برای صدوریك چنین‌نامه قانونی معاونت درزیه جعل و انتقال مال غیر نموده‌است واقعا جای تاسف است (دراین موقع آقای منصوریان اشاره بزمینخواران و کسانیکه مسیل هارا تصرف نموده‌اند کرده و گفتند وقتی زمینخواران واقعی براحتی می گردند . لاهوتی پس‌از یك عمرخدمت باید در صف متهمین دیوانکیفرقرار گیرد و اضافه کردند) آنوقت می‌خواهید لاهوتی متاثر نشود لاهوتی حق‌دارد بحال خود خون بگرید و از قول فیلسوف بزرك ابوعلی سینافریاد بزند .

کفر چومنی گزاف و آسمان نبود
محکمتر از ایمان من ایمان نبود
دردهر چومن یکی و آنهم کافر
پس‌در همه دهر یك مسلمان نبود

نمیتوان منکر شد که‌در ثبت کارمندان صدیق بسیارند که لاهوتی نمونه بارزی از آنهاست

لاهوتی کیست

(دراینموقع آقای منصوریان‌شرح مفصلی‌در بارهٔسوابق خانوادگی‌لاهوتی بیان‌نموده واظهار داشتند :)

بنابراین چکار باید کرد باید یك کسی‌را که رتبه قضائی ندارد دراین پرونده پیدا کرد اتفاقا قرعه فال بنام لاهوتی زده میشود و بیچاره لاهوتی را دراز کردند .

مرحوم ذبیح‌اله‌خان (پدر آقای نصراله لاهوتی) یکی از پسران یونسعلی بوده که مردی آرام وباتقوی ودر همان مختصر املاك ییلاقی‌اش مشغول کشاورزی بوده است نصراله لاهوتی در ۱۲۷۹ (۶۱ سال قبل)در طالقان با بعرصه وجود میگذارد و پس‌از کسب معلومات مقدماتی درمحل برای تحصیل فقه واصول وسایرعلوم قدیمه براسمر (سخت‌سرسابق) می رود وبالاخره علوم قدیمه را درقزوین و طهران وقم فرا میگیرد هنگامیکه مرحوم داور کلاس ثبت و قضائی راتشکیل‌داد لاهوتی‌یکی‌از شاگردان کلاس مزبور بودوبالاخره پس ازطی دورهٔ کلاس مزبور باعده ای مامور تشکیل ثبت قزوین میشود ودر سال ۱۳۱۵ بطهران منتقل ومتصدی‌رسیدگی اختلافات اجرائی در ثبت کل میگردد مدتی سمت ریاست ثبت قم ومحلات را داشت ودر شهریور ۱۳۲۰ بسمت رئیس ثبت قزوین منصوب میشود واز آنسال زندگی سیاسی لاهوتی آغاز میشود .

در دورهٔ ۱۵ بنمایندگی مجلس شورایملی برگزیده میشود ووظیفه خطیر نمایندگی خودرا باکمال سر بلندی وافتخار انجام میدهد وازجمله کسانی است که طرح الغای قرار داد نفت را تهیه کردند .

بعد از دورهٔ نمایندگی مجددا به ثبت برمیگردد وسالهای متمادی‌مشاغل مهمی درداراه کل ثبت ازقبیل (ریاست کار گزینی ثبت‌کل ـ ریاست اداره مال‌الاجاره ها ـ ریاست اداره بازرسی ثبت‌کل وبالاخره ریاست اداره‌ثبت تهران)رابعهده داشته است بر اثر زحماتی که جهت تهیه مدارك دولت نسبت بجزائر خارك وخارکو متحمل میشود به پیشنهاد وزارت داد گستری وتصویب‌اعلیحضرت همایون‌شاهنشاهی مفتخر باخذ نشان تاج بافرمان میگردد وبالنتیجه پس از ۳۱ سال خدمت صادقانه آنچه فعلا دارد یك خانه دو اطاقی متعلق بغیر در پامنار که‌بهتر است آنرا لانه بنامیم تاخانه ویك پرونده کیفری باستناد نامه ای که‌قبلا عرض کردم وبس ـاما ذخیره مهمی که لاهوتی‌دارد حیثیت وشرف ودرستی وصداقت ومیهن پرستی وشاه‌دوستی او است که همه کسانیکه از دور و نزدیك اورا میشناسند بان اذعان‌دارند وامیدوارم دادگاه محترم باصدور حکم برائت اواین ذخیره لاهوتی را گواهی فرمایند .

لاهوتی الان کارمند باز نشسته دولت است وجدیدا دفتر اسنادرسمی تاسیس کرده وزندگی محقرانه خودو عائله اش رااز حقوق ناچیزبازنشستگی ودر آمد اتفاقی دفتر اسناد رسمی اداره میکند .

پرونده ثبتی

حالا با اجازه ریاست محترم‌دادگاه واردبحث درباره پرونده ثبتی‌میشویم

ماده ۲قانون ثبت برای جلوگیری از بی‌نظمی واختلافاتی که ممکن‌است از مداخله واقدامات مستخدمین و ماموربن یك محل در محل دیگر بعمل آید اختیارات آنها را محدود نموده وتصریح کرده که مدیر و نمایندگان جزدر محل ماموریت خود نمیتوانند انجام وظیفه نمایند .

(پس ماموربن‌ثبت دماوندنمیتوانسته‌اند دخالتی‌درخارج ازحوزه‌ماموریت خود یعنی‌ورامین‌که خارج‌ازصلاحیت آنها نیز بوده بنمایند و اقدامات آنان‌فاقد ارزش قضائی است)

زیرا چون آگهی‌ماده ۹و۱۰ ورامین مقدم بر آگهی ماده ۹و۱۰ ثبت‌دماوند منتشرشده‌است ثبت دماوند مجبور به تبعیت ازحدود حوزه ورامین بوده‌است وچون ممکن‌است در جریان امور ثبت املاك اختلافاتی یا اشتباهاتی از ناحیه متصدیان ثبت ویا ماموربن‌اداره مزبور ایجاد شود وموجب بطوء جریان وتضییع حق گردد لذا برای رسیدگی باین گونه امور مطابق ماده ۶اصلاحی قانون ثبت در سال ۱۳۱۷ دو هیئت در اداره کل ثبت یکی بنام شورای عالی ودیگری بنام هیئت نظارت‌تشکیل میگردد .

شورای عالی ثبت مرکب ازدادستان دیوانعالی کشور ومدیر کل امورقضائی ویا یکنفر از اعضای عالی رتبه قضائی بتعیین وزیر دادگستری ومدیر کل ثبت خواهد بود .

وهیئت نظارت عبارت از معاون کل ثبت ورئیس اداره امور املاك و یکنفر از اعضای اداره کل ثبت به تشخیص وزیر داد گستری میباشد .

حدود اختیارات این دو هیئت در ماده ۲۵ اصلاحی ذکر شده بخصوص حدود صلاحیت هیئت نظارت بدستور شق ۲ ازماده ۲۵ اصلاحی رسیدگی بکلیه اشتباهات واختلافاتیکه درجریان عملیات مقدماتی ثبت تولید میگردد غیر از آنچه مربوط به پذیرفتن ثبت میباشد از صلاحیت هیئت نظارت‌خواهد بود مانند اشتباهاتیکه در آگهی های نوبتی یا تجدیدی وهمچنین درعملیات تحدیدی یاجریان مقدماتی دیگر ثبت روی دهد .

هر گاه هیئت نظارت تشخیص دهند که در جریان مقدماتی ثبت‌املاك اشتباه موثری روی داده عملیاتی که در نتیجه آن اشتباه ویا بعد از آن بعمل آمده ویا اشتباه مربوط بان بوده ابطال وجریان ثبت بر طبق‌مقررات قانون تجدید ویا تکمیل ویا اصلاح خواهد شد .

تصمیمات شورای عالی وهیئت نظارت در تشخیص وقوع اشتباه‌وتاثیر یاعدم تاثیر آن درثبت ملك قطعی وغیر قابل اعتراض میباشد ولی برای حفظ و رعایت قانون در نظائر آن بدستور شق۲ ماده۲۵ مکرر بنظر وزیر داد گستری یا مدیر کل ثبت هر گاه رای هیئت نظارت بر خلاف قانون باشد .موضوع در شورای عالی ثبت طرح ومورد رسیدگی واقع‌میگردد (پس مفهوم مخالف آن اینستکه هر گاه وزیر داد گستری یامدیر کل ثبت رای هیئت نظارت را صحیح تشخیص دادند موضوع قطعی وغیر قابل رسیدگی در شورای عالی ثبت میباشد)ونکته مورد توجه آنکه‌چون منظور از رسیدگی شورای عالی ثبت وهیئت نظارت رفع اشتباهاتی است‌که در عملیات مقدماتی ثبت تولید گشته تاآنکه ملك مورد تقاضا صحیحا در دفتر املاك ثبت گردد لذا هریك ازدو هیئت مزبور تا موقعیکه ملك دردفتر املاك ثبت نشده میتواند رسیدگی نماید (بنابر این نسبت باملاکی که در دفتر املاك ثبت شده وسندمالکیت نسبت بان صادر گردیده نه هیئت نظارت ونه شورای عالی ثبت ونه‌هیچ مقام دیگر ثبتی حق اظهار نظر ندارد واگر برخلاف این عمل نمایند آراء آنها هر چه باشدارزش قانونی نخواهد داشت)

باتوجه باین مقدمات ویا التفات باینکه سند مالکیت جنت‌آباد بنام تیمسار سپهبد کیا درسال ۱۳۳۶ صادر شده بوده چون مالك حسین‌آباد برخلاف استشهادیه پیوست اظهارنامه ثبتی‌خود که درسال۱۳۱۷ تقدیم ثبت دماوند کرده وحدجنوبی موردتقاضای‌ثبت‌خودرا (جاده‌شوسه) معرفی کرده و برخلاف آگهی‌ماده ۹و ۱۰ ورامین که درسال ۱۳۱۱ یعنی ۶سال قبل‌از آگهی ماده۹و۱۰ دماوند که حسین آباددر حوزه‌ثبتی آن قرار گرفته منتشر شده وحوزه ثبتی دماوند ناچار به تبعیت ازآن بوده وبرطبق ماده ۲ قانون ثبت در خارج از آن صلاحیت هیچگونه اقدامی‌نداشته‌است در موقع تحدید حدود ازاین هردو (یعنی‌حدودمندرج در اظهار نامه و حدود آگهی ماده ۹و۱۰ ورامین) تجاوز میکند وبراثر شکایت آقای زاهد بشرحی که مفصلابعرض‌دادگاه محترم‌رسانیدند از طرف ادارهٔ امور املاك ثبت کل

بقیه در صفحه ۱۹

مدیر عامل ژاپنی بانك ایران وژاپن در یك تصادف کشته شد

دیشب اتومبیل حامل مدیر عامل و کارمندان عالیرتبه بانك درجاده قزوین ـ کرج با یك کامیون که متوقف بود تصادف کرد و سه نفر دیگر از سرنشینان اتومبیل که دو نفر آنها ژاپنی بودند بشدت مجروح شدند

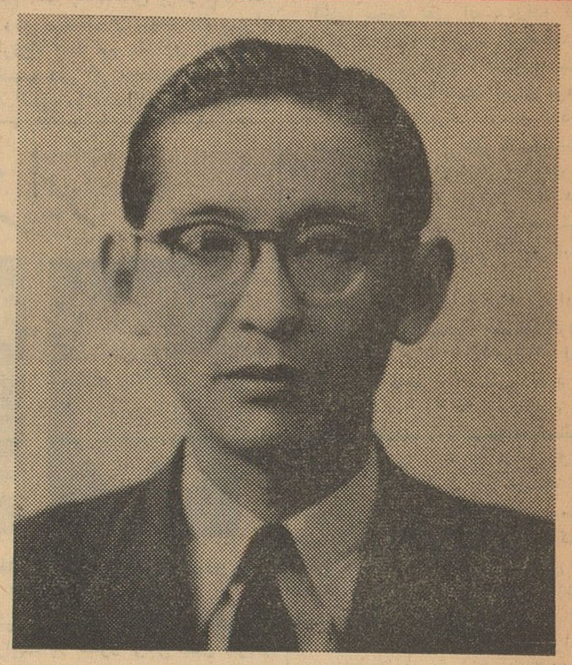

تاروشونو مدیر عامل بانك بین‌المللی ایران وژاپن که دیشب در حادثه اتومبیل کشته شد

آقای جی کارائی شی

آقای شاپور برومند

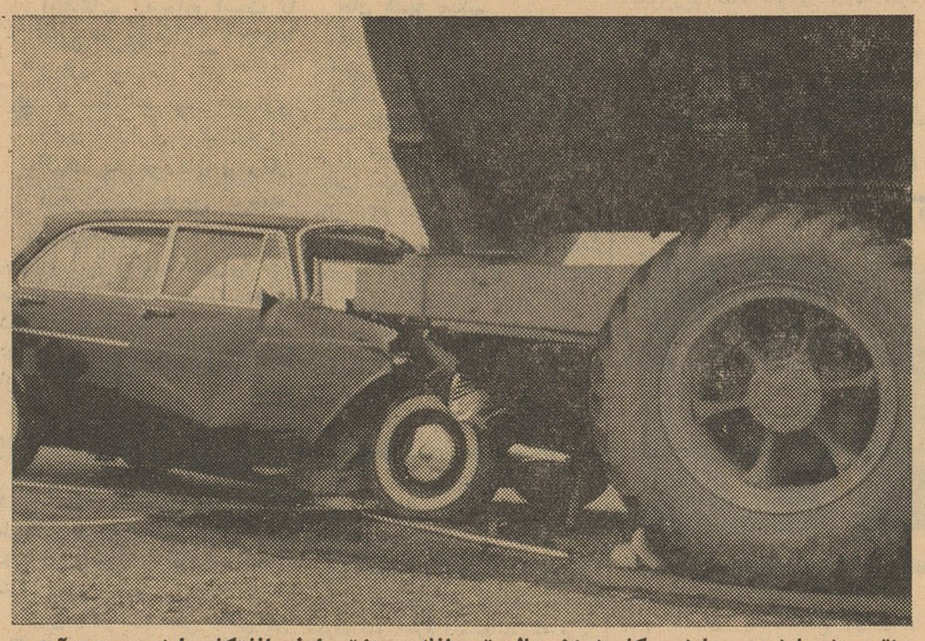

اتومبیل حامل مدیر عامل و کارمندان عالیرتبه بانك پس از تصادف با نفتکش باینصورت درآمد

آقای ایتو معاون شعبه مرکزی که حالش رضایتبخش نیست

دیشب‌دریك حادثه‌رانندگی در جاده کرج ـ قزوین ۵۷ کیلو متری تهران مدیر عامل ژاپنی بانك بین‌المللی ایران‌و ژاپن کشته شد و دو نفرژاپنی و یك نفر ایرانی از کارمندان عالیرتبه این بانك نیزمجروح شدند. حال یکی از مجروحین ژاپنی رضایت بخش نیست.

خبرنگارسرویس حوادث گزارش داده‌است: دیروز بدعوت مدیرعامل کارخانه فخر ایران که در میان‌راه قزوین و کرج قرار دارد عده‌ای از مدیران بانکهای تهران به محل کار خانه عزیمت کردند. آقای «تاروشونو» مدیر عامل بانك بین‌المللی ایران و ژاپن باتفاق آقای «چی کارائی‌شی» مدیر شعبه‌مرکزی و «دایتو» معاون او و آقای‌برومند رئیس‌اداره خارجی بانك مزبورنیز بنابهمین دعوت عازم محل کارخانه شدند.

تصادف با نفتکش

مراسمی در کارخانه برگزارشد و شب مدعوین عازم تهران‌شدند اعضای بانك‌ایران و ژاپن ساعت ۸ بعداز ظهر محل کارخانه را با یك اتومبیل اپل ترك کردند اتومبیل با سرعت زیاد بسوی تهران بحرکت در آمد واز هشتگرد گذشت چند کیلو متر بعداز هشتگرد یك‌کامیون نفتکش که عازم تهران بود بعلت پنجر شدن کنار جاده ایستاده بود موقعیکه اتومبیل حامل‌ژاپنی ها به نزدیکی کامیون رسید ناگهان از طرف مقابل نیزیك اتومبیل‌سواری ظاهر شد و ژاپنی ها برای‌احتراز از راست جاده‌متمایل شدند وباسرعت تصادف با اتومبیل سواری بطرف زیاد باعقب نفتکش تصادف کردند.

مدیر عامل بین راه فوت شد

در این حادثه اتومبیل سواری حامل ژاپنی هادر هم شکست وچهار نفر سرنشینان آن بسختی مجروح گردیدند بطوریکه دو تن از آنها بی هوش شدند.

راننده نفتکش از ترس اینکه مجروحین نمیرند جلوی اتومبیلهائی را که از جاده عبور میکردند می‌گرفت و هرکدام ازمجروحین را با اتومبیلی به کرج میفرستاد.

نیم ساعت پس از وقوع تصادف در (ساعت ۹ شب) مجروحین به بیمارستان کمالی کرج رسیدند در بیمارستان کمالی مجروحین پانسمان شدند ولی چون حال دو تن از آنها (تاروشونووایتو) خوب‌نبود مجروحین توسط آمبولانس بیمارستان کمالی کرج و یك آمبولانس سازمان بیمه های اجتماعی و یك اتومبیل سواری بتهران منتقل گردیدند.

مجروحین ساعت یازده شب به بیمارستان پهلوی رسیدندو بلافاصله به بخش جراحی منتقل شدند در معایناتی که پزشکان بخش بعمل آوردند معلوم شدکه آقای تاروشونو مدیر عامل بانك در میان راه فوت کرده استو حال ایتونیز خوب‌نیست اما دو نفر دیگر میتوانستند صحبت کنند.

حال سایر مجروحین

در معاینات بعدی معلوم شدمعده، طحال و کلیه های ایتو خونریزی دارد و بعلاوه بعلت ضربه مغزی بیهوش است. شبانه ایتو تحت عمل جراحی قرار گرفت، ولی‌حال او هنوز خوب نیست و از اطاق‌عمل جراحی خارج نشده است و همچنان جراحان بالای سر او ایستاده اند و مشغول کار میباشد.

در معاینه از آقای جی کارائی‌شی رئیس اداره مرکزی معلوم شد که دنده های وی شکسته است وآقای برومند نیز مختصر جراحتی دارد و حالشان خو ب‌است.

دیشب ماموربن ژاندارمری برای باز جوئی از مجروحین دربیمارستان پهلوی حاضر شدند ولی بتقاضای پزشکان از آنها بازجوئی بعمل نیامد و هنوز راننده اتومبیل معلوم‌نشده است.

حضور بازرگانان و ژاپنی ها در بیمارستان

صبح امروز دسته دسته بازرگانان و ژاپنی های مقیم تهران و بانکداران واعضای سفارت ژاپن در بیمارستان پهلوی حضورمی یافتندواز مجروحین عیادت میکردند.

یکی از ژاپنی های مقیم تهران می گفت‌ظرف امروزوفرداجسد تاروشونو طی مراسمی در تهران سوزانده می شود و خاکستر آن بژاپن ارسال خواهد شد و از طرف بانك ایران و ژاپن نیزفردامراسم یاد بودی‌برگزار خواهد شد.

پدری که باتهام‌رها کردن کودکانش درمیلان وسویس تحت تعقیب قرار گرفته‌است میگوید:

من روحم ازاین ماجرا خبر ندارد

ادعای این دو پانسیون دروغ است زیرا دختر ۱۶ ساله من درپانسیون میلان‌مرده وپسرم رانیز همراه‌خودم‌ازسویس بتهران‌آورده واودراینجامشغول تحصیل است

ساعت ده صبح‌امروزآقای محمدعلی تاج‌سعادت همراه وکیل حقوقی خود به شعبه ۲۱ دادگاه جنحه آمدو خود را برئیس دادگاه معرفی کرد.

آقای تاج‌سعادت بموجب پرونده‌ایکه دراین دادگاه مورد رسیدگی میباشد متهم‌است که دختر افلیج خودرا در یك پانسیون میلان و پسرخود را در یك پانسیون سویسی گذاشته و از پرداخت مخارج آنها امتناع‌نموده ودر نتیجه مسئولین این دوپانسیون توسط کنسولگریهای ایران‌درمیلان وسویس ازوی شکایت کرده واین شکایت‌از طریق وزارت‌امور خارجه‌در دادگستری مطرح شده است.

امروز آقای‌تاج سعادت که‌بازرگان می‌باشد ضمن‌مراجعه بدادگاه اتهامات وارده رارد‌کرد ودراین باره مدارکی نیز ارائه داد.

خبرنگار ما که از ابتدای حضور آقای تاج‌سعادت در دادگاه حضور داشت جریان دادرسی را گزارش می‌دهد.

ساعت ده صبح آقای تاج سعادت وارد اطاق آقای فدائی رئیس شعبه ۲۱ دادگاه جنحه شد و ابتداخودو سپس وکیل‌خودرا برئیس دادگاه معرفی کرد، آقای تاج سعادت که‌در حدود ۵۰ سال دارد بسیارمتاثر بنظر میرسید. پس ازآنکه رئیس دادگاه اورا به نشستن دعوت کرد این‌سئوال و جوابها بین رئیس دادگاه و آقای تاج سعادت شروع شد.

رئیس دادگاه ـ آقای‌تاج سعادت شما بموجب نامه وزارت امورخارجه متهم هستیدکه دختر افلیج خود را در یك پانسیون درمیلان و پسر خودرا در یك پانسیون سویس گذاشته و از پرداخت مخارج آنها امتناع کرده‌اید و در نتیجه‌مسئولین این دو پانسیون به‌کنسولگری های ایران در میلان وسویس شکایت کرده‌اند وباوجوداینکه چندین بار ازطرف این دادگاه‌احضار شده‌اید، بدادگاه نیامده‌اید..

آقای تاج سعادت ـ من روحم از این جریان خبرندارد‌و خبر احضار خودرا بدادگاه در روزنامه خواندم وتازه هم باور نکردم زیرا چطور ممکن است مامور ابلاغ یا احضار مرا مجهول المکان معرفی کند در حالیکه کمتر کسی در بازار وجود دارد که مرا نشناسد.

رئیس دادگاه ـ در باره اتهام‌خود توضیحی دارید؟

آقای تاج سعادت ـ من اکنون در خارج فرزندی ندارم، لازم‌است در این باره توضیحی بدهم ۱۵ سال پیش در حالیکه دخترم اقبال یکساله بود دوچرخه سواری با او تصادف کرد و چند روز بعد تب کرد و سال بعد فلج شد معالجات درایران موثر واقع نشد من او را به آلمان و ایتالیا بردم ولی نتیجه‌ای نگرفتم چون آن موقع در میلان تجارت پوست و پشم و پنبه میکردم دختر افلیجم را در پانسیونی که راهبه ها اداره میکردند، گذاشتم.

این پانسیون مجانی از این قبیل اطفال نگهداری میکرد ولی من هر ماهه مبلغی کمك میکردم.

رئیس دادگاه ـ آیا مدرکی‌دارید؟

آقای تاج سعادت ـ بله، رسید این کمك ها رادارم (آقای تاج این رسیدها رابه‌رئیس دادگاه‌ارائه داد).

بهر حال دخترم اقبال در این پانسیون بودچندی بعد،وضع مالی من خراب شد زیرا عده‌ای از بدهکارانم طلبهای مرا نپرداختند و خوردند.

یکروز بمن خبر رسید که‌دخترم در پانسیون از صندلی افتاده وپایش نیز شکسته‌و ازطرفی چون پزشکان گفته بودند او در هفده، هیجده سالگی خواهد مرد تصمیم گرفتم که او در همان پانسیون بماند.

رئیس دادگاه ـ دختر شما هنوز در میلان است؟

آقای تاج سعادت ـ خیر در سال ۳۷ به تهران برگشتم، بعد از چند وقت‌ازطریق وزارت امورخارجه نامه‌ای بمن رسید مبنی بر اینکه در سویس و ایتالیا مقروض هستم و طلبکاران از من شکایت کرده‌اند

من بوزارت امور خارجه رفتم و گفتم پسرم را که در سویس بوده با خودم بایران‌آورده‌ام و دخترم نیز دریك پانسیون رایگان‌که مخصوص این قبیل اطفال است بسر میبرد بنا براین چه بدهی دارم؟

۶ ماه بعد از وزارت امورخارجه طی نامه‌ای بمن اطلاع رسید که دخترم اقبال در میلان فوت کرده است، به وزارت امور خارجه رفتم، در آنجا مبلغ زیادی بابت حمل جنازه او خواستند ولی من گفتم او را همانجا دفن کنند و در این باره وزارت‌امور خارجه‌هم تلگرافی‌دستور دادوچند روزبعد هم یکی ازدوستانم طی نامه‌ای بمن تسلیت گفت وخبر داد که مخارج کفن و دفن دخترم را نپرداخته است.

رئیس دادگاه ـ آیا شما دلیل و مدرکی دارید که دخترتان مرده است؟

آقای سعادت ـ در روز ۲۸ر۹ر۴۰ وزارت امور خارجه این خبر را بمن داد، من نامه‌ای را که حاکی از مرگ بود پاره کرده‌ام ولی تلگراف وزارت امور خارجه حتما در آنجا موجود است.

رئیس دادگاه ـ شاید مخارجی که بابت دختر افلیج شما درخواست شده مربوط بهمان یکسالی باشد که در پانسیون راهبه ها بسر برده‌است

آقای تاج سعادت ـ این پانسیون محلی بود که مجانا این قبیل کودکان را میپذیرفته و من قراردادی با آن نداشتم

رئیس دادگاه ـ درباره پسرتان حسین که در یکی از پانسیون های سویس بوده چه میگوئید؟

آقای تاج سعادت ـ پسرم حسین در پانسیون سویسی بودومن تاموقعی که در آنجا بسر میبرد مخارج اورا پرداخته ام و د رسال ۳۷ نیز او را با خود بتهران آوردم در حالیکه در سال ۳۹ وزارت امور خارجه خرج نگهداری اورا خواسته است.

رئیس دادگاه ـ چه دلیلی دارید‌که درسال۳۷ پسرتان را باخودآورده‌اید؟

آقای تاج سعادت ـ پاسپورتی که او باآن وارد ایران شده موجود است، بعلاوه پسرم از آنموقع در دبیرستان سن لوئی مشغول تحصیل میباشد و امسال فارغ التحصیل‌شده است. شهریه‌ها ومدارك تحصیلی او حاضر است (دراین موقع آقای تاج پاسپورت و بعضی مدارك دیگر را در اختیار رئیس دادگاه گذاشت)

رئیس دادگاه ـ آیا پسر شماحسین اکنون در تهران است؟

آقای تاج سعادت ـ بله، او در تهران زندگی میکند.

رئیس دادگاه ـ میتوانید اورا به دادگاه بیاورید؟

آقای تاج سعادت ـ البته (آقای تاج بیکی از دوستانش گفت تابخانه برود و حسین را بیاورد)

رئیس دادگاه ـ شماگواهی فوت دخترتان و گواهی تحصیل پسرتان را در تهران بیاورید تا مسلم شود که جرمی مرتکب نشدید.

آقای تاج سعادت ـ من‌این مدارك

بقیه در صفحه هفدهم

مقنی زیر آوار ماند

*دیروز یك مقنی ۴۰ ساله‌بنام رحمت‌اله شیری که‌در مسافرخانه بازرگانان واقع در محله عربها مشغول حفر چاه بود، در اثر واریز کردن خاك اطراف چاه زیر آوار ماندوکشته شد.

ماموربن آتش نشانی پس از اطلاع از واقعه به محل آمدند و جنازه را از چاه بیرون کشیدند.

محصلی که‌دیر بجلسه امتحان رسیده بود خود را کشت

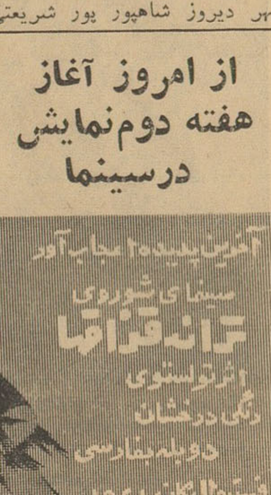

شاهپور پور شریعتی

محصل کلاس‌پنجم دبیرستان چون یکربع پس از شروع امتحان خود را به جلسه رسانده بود رئیس‌هیئت ممتحنه از ورود او بسالن جلوگیری کرد.

چون شاهپوراز اصرار خود برای شرکت در امتحان نتیجه‌ای نگرفت دبیرستان را ترك کرد و به بازار رفت و پس از تهیه یك چاقو به دبیرستان مراجعت کرد.

شاهپور سپس در مقابل چشمان حیرت زده دبیران و کار کنان دبیرستان قبل از آنکه کسی‌بتواند از اقدام او جلوگیری کند با چند ضربه چاقو خود را بسختی مجروح کرد و بزمین افتاد.

کارکنان دبیرستان شاهپور را به بیمارستان شاهرود منتقل کردند و معالجات شروع شد ولی ساعت هشت‌بعداز ظهردیروز جوان‌مجروح درگذشت.

***

مدیر و اعضاءهیئت تحریریه‌روزنامه اطلاعات مصیبت وارده را بخانواده پورشریعتی خصوصا بهمکارارجمند خودآقای هوشنك پور شریعتی برادر آن مرحوم صمیمانه تسلیت میدهند.

سری دوم برندگان کانادافراست هم جوائز گرانبهای خودرا گرفتند

درشمار ه‌های گذشته عکس سری اول برندگان جوائز گرانبهای کانادا فراست که جایزه خود راگرفته بودند چاپ شد. حواله جوائز ارزنده کانادافراست که صد ها وسیله ضروری مانند یخچال ـ تلویزیون چرخ خیاطی ـ دوچرخه ـ دوربین ـ سکه طلا و ... میباشد داخل‌بستنی های چوبی و لیوانی کانادافراست است که بلافاصله پس‌از اصابت شانس و اطلاع به تلفن ۲۵۶۹۵ ترتیب تحویل آن در محل کارخانه جنوب فرودگاه مهرآباد داده خواهد شد.

آقایان: محمد خونساری (ساعت)ـ رضا مستشاری (سکه طلا)ـ شاهرخ زرین تاش (رادیو برقی) ـمصطفی کاکاوند (ساعت گالو)ـ علی محمدی (دوربین عکاسی)ـ نورالله یوسفعلی (بادبزن) ـ علی‌حاجی نصیریان (بادبزن) مسعود قاسمی (اطو برقی) ـماشاءالله حسینی (قلم پارکر)ـ اکبر عباسی (سکه طلا)ـ ابوالفتح ناجی (بادبزن) ـکریم صادق یعقوبی (اطو برقی) ـ مصیب کاکاوند (دوچرخه) که عکس آنان در بالا چاپ شده وبانو الهی هو قدرت(سکه طلا)برندگان سری دوم جوائز کانادا فراست میباشند.

از امروز آغاز هفته دوم‌نمایش درسینما

سعدی

در شهرستانها کمیته‌های کمک بمردم آسیب‌دیده الجزایر تشکیل میشود

● جمع کل کمک بمردم الجزایر که باداره‌روزنامه اطلاعات رسیده است تا ظهر امروز بالغ‌بر ۷۹۹۳۰ ریال گردید

● توسط جمعیت بیداری زنان مقداری پوشاک‌برای کمک به کودکان و زنان الجزایری تحویل گردید

بدنبال تشکیل کمیته ملی کمک به‌مردم آسیب‌دیده الجزایر در تهران طبق گزارشهای رسیده از شهرستانها در چند شهرستان‌فکر تشکیل کمیته های فرعی پیش‌آمده از جمله در اصفهان کمیته فرعی کمک به مردم آسیب دیده‌الجزایر تشکیل شد .

امروز نیز نامه‌هاو تلگرافهائی‌از شهرستانها باداره روزنامه رسید که طی آن عده‌ای از جوانان آمادگی خودرابرای اعزام به الجزایر واهداء خون اعلام داشتند .

آقای دکتر سید علی خالقی طی تلگرافی از سنندج آمادگی خود رابرای اعزام بالجزایر اعلام داشته است .

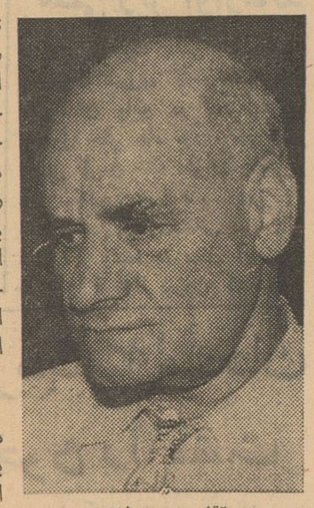

آقای ادیب زاده
دوفداکار

دو دوشیزه باسامی‌شهلا منصوری وسیما محمود آبادی از اصفهان طی‌نامه‌ای ضمن‌اظهار تنفراز عملیات ارتش سری آمادگی خودرابرای رفتن‌به الجزایرو پرستاری‌کودکان بی سرپرست الجزایری ا علام داشته‌اند این دو دوشیزه جوان در نامه‌خود مینویسند ، حس‌نوع‌دوستی بما حکم میکند که لحظه‌ای از پای ننشینیم و اکنون که برادران و خواهران دینی‌ما جان در کف نهاده‌اند و برای استقلال خود مقاومت میکنند ما هم به آنها میپیوندیم .

جان هدیه میکنم

جوانی پرشور از شاهی طی نامه مفصلی ضمن‌تشکر از موسسه اطلاعات که‌اولین قدم رادر راه‌کمک بملت الجزایر برداشته ووضع مردم آنسامان رابرای ایرانیان روشن کرده‌است مینویسد من نه مالی دارم نه طبیبم ولی آنچه به‌آن اعتقاد دارم و متعلق بخودم است حاضرم درراه کمک ببرادران شرافتمند الجزایری هدیه کنم و این هدیه ناقابل جان منست ،نام این جوان سیفاله کبیریان می باشد .

نهضت مردم شهرستانها

خبرنگار مادر اصفهان گزارش میدهد: بدنبال اقدامات روزنامه اطلاعات برای کمک ویاری مردم مسلمان و قهرمان الجزایرعده‌ای‌از مردم اصفهان باداره سرپرستی روزنامه اطلاعات در اصفهان‌مراجعه نموده‌اندو اعلام داشته‌اند که برای کمک به مردم الجزایر تا حدامکان آماده‌اند .

خبرنگار مادرگزارش خود می نویسد آقای ابوالفضل مهابادی رئیس دبیرستان صارمیه طی‌نامه‌ای اعلام داشته که حاضر است خون خود وفرزندانشان رابرای‌مجروحین حوادث‌تاسف آور الجزایراختصاص دهد .آقای مهابادی مبلغ یکهزار ریال وجه نقد نیز توسط این‌اداره برای کمک بمردم‌الجزایر فرستاده است آقای دکتر مهدی اخوان‌نیز چکی بمبلغ هزارریال ارسال داشته است که برای کمک‌به‌مردم‌الجزایر اختصاص داده شود .

کمیته شهرستان اصفهان

خبرنگار ما همچنین گزارش‌می دهد ،از طرف آقای سرهنک‌متین باهمکاری نمایندگی اطلاعات در اصفهان از عده‌ای از شخصیتهای معروف اصفهان‌دعوت بعمل آمده است تا ضمن‌تشکیل کمیته‌ای وابسته به کمیته‌ملی کمک به‌مردم آسیب دیده‌الجزایر در اصفهان تشکیل شود باین ترتیب کمک اهالی شریف‌اصفهان بمردم‌الجزایر دریکجا تمرکز یابد .

آقای عباس اعرابی هاشمی‌دانش آموز۲۰ ساله نیز آمادگی خودرا برای تقدیم خون خودبه برادران و خواهران مبارز الجزایر اعلام‌داشته است .

صبح امروز بانوی‌نیکو کاری‌همراه دو کودک خرد سال بدفتر روابط عمومی روزنامه آمد و اظهارداشت میخواهم آنچه را میتوانم بخواهران الجزایریم کمک کنم و اضافه نمود که‌دیشب وقتیکه خبر وقایع الجزایر رادر روزنامه میخواندم پسر بزرگترم گفت بایستی فورا برویم و کمک‌کنیم و حتی قبول نکرد که من تنها بیایم و گفت منهم باید دراین کمک شریک باشم (پسر بزرگ این خانم ۹ ساله بود) این بانوی نیکو کار ضمن‌تسلیم مبلغ ۹۰۰ ریال‌اقدام انسانی روزنامه اطلاعات‌را ستود و گفت مردم می‌فهمندوازموسسه‌اطلاعات سپاسگزارند

امروز یکی از بانوان عضو جمعیت بیداری زنان بنمایندگی از طرف جمعیت مزبور چند گونی محتوی صد دست لباس زنانه و بچگانه برای‌کمک به پناهندگان الجزایری تسلیم‌اداره روابط عمومی موسسه اطلاعات کرد.

مردی بسن پنجاه وپنج‌ساله صبح امروز بدفتر روابط عمومی آمد و در حالی که سیل اشک ازچشمانش جاری بود ، قبل از هر چیز فریاد زد ، بنویسید این وحشیگری ها را بس کنند . تمدن چندین هزار ساله ملت فرانسه را یك مشت‌نفع طلب لکه‌دار کردند ، اگر شما انسان هستید ، اگر شما بشرید ، مثل یك بشر واقعی صف آرائی کنید ، بجنگید ، کشتن زنان و کودکان بی سلاح ننگ پاك‌نشدنی برتاریخ است،

ودر حالیکه از شدت تاثر سراپا میلرزید گفت من مقداری کمك‌نقدی میکنم ، ولی اگر چنانچه روزی قرار شد کسی را بالجزایر بفرستید می خواهم من نیزدر ردیف افرادی باشم که در مقابل این گروه وحشی‌اسلحه بدست گیرم .

آقای محمد تقی ادیب زاده در حالیکه از شدت تاثر و گریه حتی قادر به نشستن نبود و میلرزید‌مبلغ ۱۵۰۰ ریال تسلیم نمود تابرای مردم محنت کشیده الجزایر ارسال گردد.

نظیر این عده افرادی که باحالت تاثر و چشمان پر از اشك بما رجوع میکنند زیادند ، و ما جز آنکه در برابر این احساس انسان دوستی سر تعظیم فرود آوریم و تقدیس‌کنیم چاره ای نداریم .

سخنان پر هیجان آقای ادیب‌زاده همچنان ادامه داشت‌که شخص‌دیگری وارد شد و مبلغ ۳۰۰ ریال برای کمك بمردم الجزایر تسلیم نمود و اظهار داشت آنها که ثروتمندند و احساس دارند و میتوانند مصائب این ملت را درك کنند خودشان خواهند آمد و احتیاجی نیست که اسم کسی نوشته شود . ثروت و مال دنیا پایدار نیست و تنها چیزی که باقی میماند روح بشر دوستی و انسانیت است . این شخص حاضر نشد که اسمش را بگوید و در حالی که از گفته های آقای ادیب زاده بشدت متاثر شده بود از اطاق‌خارج شد .

امروز از بانك بازرگانی ایران‌چکی بمبلغ ۲۰۰۰ریال بدفتر روابط‌عمومی رسید ، حواله کننده چك شخصی است بنام آقای علی از شهرستان بابل ، روی چك نوشته شده برای کمك بمردم الجزایر

کمك یك مسیحی

امروز آقای آشور الخاصی مهندس هواپیمائی فرودگاه مهرآباد وبانو بدفتر روابط عمومی مراجعه کردند و مبلغ ۶۰۰ ریال برای کمك بمردم مسلمان الجزایر تسلیم نمودند گذشت واقدام این جوانان مسیحی نمودار بارزی است بر این حقیقت که وقتی که مسئله بشر دوستی وانسانیت مطرح است ،زردو سیاه و سرخ مسلمان ومسیحی همه باید کمك کنند .

برای یك کودك الجزایری

دونفر نیکوکار دیگر که‌خودشان نتوانسته‌بودند بورنامه‌بیایندهریك جداگانه توسط اشخاص مبلغ ۵۰۰ریال بدفتر روابط عمومی‌روزنامه اطلاعات ارسال داشته تا برای کمك بمردم الجزایر و برادران مسلمان ارسال شود .

این دونفر حتی از گفتن نام خودشان خودداری کردند ، فقط یکی از حاملین کمك اظهار داشت که‌این پول‌را از شهرستان حواله کرده‌اند وپیغام‌داده‌اند که‌امیدواریم این کمکهای ناچیز مابتواندتسکین دهنده دردی ازیك کودك بی پناه الجزایری باشد، و امیدواریم که ملت ایران با احساس و درك واقعیت تلخی‌که گریبانگیر این ملت غیور شده در کمك به‌آنان بریکدیگر پیشی گیرند .

کمك یك کاسب

آقای هادی عطاری از گرگان طی‌نامه‌ای نوشته‌اند من پس‌ازمطالعه احوال مردم الجزایر در روزنامه اطلاعات بی‌نهایت متاثر شدم و نسبت به وسع‌خود مبلغ سه‌هزار ریال کمك میکنم ، ما از آقای عطاری تقاضاداریم کمك‌خودراتوسط حواله بانکی دروجه «روابط‌عمومی اطلاعات برای کمك به الجزایر» ارسال دارند .

کمکهای نقدی

۱ـ بانوی ناشناس ۹۰۰ ریال
۲ـ محمدتقی ادیب‌زاده ۱۵۰۰ ریال
۳ـ آقای ناشناس ۳۰۰ ریال
۴ـ آقای ناشناس ۵۰۰ ریال
۵ـ آقای آشور الخاصی‌وبانو ۶۰۰ ریال
۶ـ یك نفرناشناس ۵۰۰ ریال
جمع ـ ۴٫۳۰۰
جمع کل دریافتی تاظهر دیروز ۷۵٫۶۳ ریال
جمع دریافتی امروز ۴٫۳۰۰ ریال
جمع کل تاظهر امروز ۷۹٫۹۳۰

آمادگی پزشگان ایرانی برای عزیمت به الجزایر

آقای دکتر لقمان‌الملك آقای حاج آقا بزرك ابوحسین آقای حاج عباسعلی اسلامی آقای دکتر عباس نفیسی آقای صادق وزیری آقای دکتر ذبیح‌الله‌صفا آقای عباس مسعودی

بقیه از صفحه اول

نام آنان به اطلاع رسید تشکیل گردید . این عده از میان‌خود هفت نفر را بعنوان هیئت عامله کمیته ملی‌کمك‌بآسیب دیدگان‌الجزایر انتخاب نمودند . هیئت عامله این کمیته که‌برگزیده شخصیتها و افراد خیر و مورد اعتماد حضار در جلسه هستند و باکمال علاقه حاضرشده‌اند با صرف وقت و کوشش و جدیت خواستها و آمال مردم را در مورد کمك بمسلمانان الجزایر تحقق‌بخشند عبارتند از :

آقای دکتر سعید مالك (لقمان ـ الملك)
آقای حاج آقا بزرگ ابوحسین بازرگان
آقای حاج آقا عباسعلی اسلامی بازرگان
آقای دکتر عباس نفیسی دبیر کل جمعیت شیر و خورشید سرخ
آقای یحیی صادق‌وزیری دادستان محکمه انتظامی قضات
آقای دکتر ذبیح‌الله صفا استاد دانشگاه تهران
آقای عباس مسعودی‌مدیر موسسه اطلاعات

اولین جلسه هیئت عامله کمك به آسیب دیدگان الجزایر ساعت پنج ونیم بعد از ظهر شنبه تشکیل‌خواهد شد .

اقدامات کمیته های فرعی

کمیته های فرعی تاکنون اقداماتی بعمل آورده‌اند که گزارش آن بهیئت عامله داده خواهد شد . اکنون در حدودسه‌تن‌دارورو چای وبیسکویت و قماش از طرف موسسات وکارخانه ها و اشخاص خیر تعهد و جمع‌آوری شد ه‌است . همچنین مبالغی پول نقد و چك باداره روابط عمومی اطلاعات رسیده که تا روز شنبه برای مسلمانان آسیب دیده الجزایر فرستاده خواهد شد .

کمك شرکتهای هواپیمائی

امروز برای حمل‌مقادیری ازکمك های فوری مخصوصا دارو و وسایل پزشکی باشرکتهای هواپیمائی تماس گرفته شد .

شرکتهای هواپیمائی که همواره‌در اینگونه موارد از بذل کمك ومساعدت دریغ‌نورزیده‌اند مقادیر قابل‌ملاحظه‌ای از کمك های فوری را بطور رایگان حمل خواهند کرد .

باتشکر از کمکهای با ارزش و نوع دوستانه‌ای‌که‌این شرکتهاخواهند نمود پس‌از آنکه ترتیب حمل کمکهای فوری داده شد اسامی این شرکتها و چگونگی مساعدت آنها در شماره آینده بطور مفصل درج خواهدگردید

پیام بالجزایر

امروز از طرف‌آقای منصورتاراجی خبرنگار اعزامی ما بالجزایر که در مراجعت بایران حامل پیامی ازطرف مردم الجزایر بملت ایران بودتلگرافی مخابره شد و طی آن همدردی و مساعدت مردم ایران و پاسخ مثبت آنهادر مورد کمك به آسیب دیدگان الجزایر باطلاع‌مقامات رسمی‌حکومت موقت الجزایر رسید .متن این‌تلگراف بطور جداگانه چاپ شده است .

معرفی پزشکان

امروز همچنین نامه ای بجمعیت شیر و خورشید سرخ فرستاده شد و طی آن صورت اسامی سیزده نفر پزشکان‌داوطلب عزیمت‌بالجزایر اعلام گردید . اسامی پزشکان داوطلب بشرح زیر است :

دکتر جدا جراح بیمارستان هدایت
دکترحاتمی پزشك‌شهرستان مشهد
دکترضا آهوئی‌از بیمارستان‌نکوئی
دکتر جلالی مطلق پزشك دوم بیمارستان رازی تبریز .
دکتر نصیر پور جراح بیمارستان سینا و پنج نفر از آقایان پزشکان جراح بیمارستان سینا.
دکترقدرت‌اله‌قرشی پزشك‌شهربانی قم .
دکتر نعمت‌اله راستی پزشك وزارت بهداری .
دکتر مرتضی محمدی پزشك ـ

تلگرام بدولت موقت الجزایر

متن تلگرام منصور تاراجی بوزارت اطلاعات حکومت‌جمهوری موقت الجزایر

باغلی سید احمد
وزارت‌اطلاعات‌حکومت‌موقت‌جمهوری الجزایر. خیابان‌انترپرو نور ـشماره ۱۴ تونس

برادر عزیز:

مرا مامور کردید که پیام ودرود ملت الجزایر را بملت ایران‌برسانم وبگویم که طی ۷سال نبردقهرمانانه ملت الجزایر متاسفانه کمك شایسته‌ای از طرف برادران ایرانی به برداران مسلمان الجزایری‌آنها نشد .

برادر ، شما بمن ماموریت دادید که‌باطلاع ملت ایران‌برسانم‌شوشلی منشی کنونی پرزیدنت بن‌خده در سال ۱۹۵۹ برای دریافت‌دارو و آذوقه بایران‌آمد اما دولت وقت‌تنها دوروز باو اجازه اقامت در ایران داد .

برادر ،شما بمن ماموریت‌دادید که مردم ایران را از نبرد قهرمانانه ملت الجزایر و از وضع ۴۰۰ هزار پناهنده و تشکیلات عظیم ملیون الجزایر آگاه سازم .

باید بگویم خرسندم که‌ماموریت من‌با موفقیت کامل‌توام بود. گزارش های من پیرامون جنایات ارتش‌سری در الجزایر و کارهای خلاقه‌مردم‌و حکومت وارتش الجزایر آنچنان هیجانی در سراسر ایران بوجود آورده که صد ها تن ازبرادران مسلمان ایرانی شما آمادگی خودرا برای هرگونه کمك اعلام‌داشته‌اند .

برادر ،نامه‌هائی بدست مامیرسد که جوانان ایرانی آنرا با خون‌خود نوشته‌اند . پیر زنان اعلام کردند که اندوخته ناچیز خود را در اختیار خواهران الجزایری خودمیگذارند. دهها عکسی که از جنایات‌ارتش سری ،از پناهندگان الجزایری و از قدرت ارتش شمادر روزنامه اطلاعات چاپ شد موجی از خشم و غرور بوجود آورد ، خشم نسبت به جنایات آدمکشان او.آ. اس وغرور نسبت به آنچه که بدست مسلمانان الجزایری در بجبوحه نبرد بادشمنان خلق شده است .

گزارشات من انعکاس‌بیسابقه‌ای درجراید ایران داشت واولین‌کمیته ملی کمك به پناهندگان‌الجزایری بوجود آمد .

مردم ایران اینك بازمان‌مسابقه گذاشته‌اند تا جبران کوتاهی خودرا نسبت به کمك بشما بکنند .

اولین کمك جنسی مردم ایران برای ملت الجزایر بزودی بدست شما خواهد رسید . چند پزشك ایرانی که آماده کمك به برادران مسلمان‌خود میباشند بجمعیت‌شیر و خورشید سرخ ایران معرفی‌شدندتا ترتیب حرکت آنها بسوی الجزایر وتونس داده شود .

برادر ،درود های‌گرم ملت ایران را بملت الجزایر برسان.

منصور تاراجی ـ روزنامه اطلاعات خیابان خیام ـ تهران ـ ایران

اطلاعات حکومت‌جمهوری موقت الجزایر

قبل از اصلاحات ارضی

بقیه از صفحه اول

دکتر امینی اشاره‌ای به‌انجام انتخابات نکرد . نخست وزیرایران عقیده دارد که هرگاه انتخابات پارلمانی پیش از پایان اصلاحات ارضی انجام شود فئودالهاومالکین بزرك بار دیگر قدرت را دردست خواهندگرفت .

در گذشته ملاکین متنفذ که‌در انتخابات پیروز میشدند همواره در جلوگیری از انجام اصلاحات‌ارضی توفیق میافتند .

نخست وزیر ایران همچنین‌اظهار داشت که‌وی برنامه ۵ ساله‌مشروحی طرح کرده تانیازمندیهای دولت‌خود رابه کمك های خارجی برآورد کند

امینی تاکنون هیچ کمکی از امریکا درخواست نکرده است‌وحال آنکه دولتهای سلف و ی‌در حدود دو میلیارد دولار از امریکا کمك گرفته‌اند .

جعل سند

بقیه از صفحه اول

اطلاع مقامات وزارتخارجه‌رسانیده واز نظرتحقیق قضیه‌مطلب با مقامات سفارت انگلیس در میان گذاشته میشود . سفارتخانه از موضوع‌اظهار بی‌اطلاعی میکند . در نتیجه دونفر از مامورین عالی رتبه سفارت برای رسیدگی امر به فرودگاه مهرآباد میروند و کتبا تاکیدوتائید میکنند که کالاهای‌مزبورمتعلق بسفارتخانه نیست مامورین گمرك بلافاصله‌پس از بدست آوردن مدرك کتبی اقدام به توقیف کالاوقاچاقچی مربوطه‌می نمایند .

باز داشت شد

یك مقام وارد در این کار به خبرنگار ما توضیح داد که‌قاچاقچی اسمش عبدالله حقانی است ومعمولا کالاهای سفارت انگلیس راهمین شخص از گمرك بیرون می آورد کار این شخص «مقدم» حق‌العمل کاری وترخیص‌کالابرای‌موسسات و اشخاص‌است‌واین‌قبیل‌اشخاص‌رادر گمرك «مقدم» میگویند ، کارهای گمرکی سفارت انگلیس نیزتوسط حقانی‌انجام میگرفت لکن حقانی از اوراق سفارتخانه‌برای‌کارقاچاق‌سوء استفاده کرده‌وبنام‌سفارت کاغذجعل کرده است‌قاچاق مزبور نیز یکی از پارتی های بزرك‌قاچاق بود که‌بالاخره توسط مامورین گمرك مهرآباد کشف شده است .

تاکنون فقط حقانی توقیف شده و تحت بازپرسی است تاشرکاء خودرا معرفی کند .

صبح امروز در مورد کشف قاچاق گمرك مهر آباد آقای کاظیمه سر پرست‌وزارت‌بازرگانی باآقای‌نخست وزیر مذاکره کرد .

چهل میلیون ریال

خبرنگار مادر پایان گزارش‌خود اضافه میکند اگر چه هنوز کالاهای مکشوفه ارزیابی نشده ولی بنظر مطلعین بهای آنها در حدود چهل میلیون ریال میباشد ولی تا انتشار اعلامیه رسمی دولت نمیتوان در این مورد صریحا اظهار نظر کرد .

متن اطلاعیه

ظهر امروز آقای کاظمیه سرپرست وزارت بازرگانی پس از ملاقات با آقای نخست وزیر اطلاعیه زیر را در اختیار جراید گذارد.

قسمتی از بیانات‌روز دوشنبهٔ‌جناب آقای نخست وزیر در وزارت بازرگانی متاسفانه برای بعضی از آقایان روزنامه نگاران سوء تفاهمی ایجاد کرد که در نتیجه روح‌مطلب آنطور که شایسته بود برای اطلاع هموطنان عزیز منتشر نشد .

در مورد کشف قاچاق گمرك مهرآباد از چندی پیش اطلاعات محرمانه‌ای باینجانب میرسید که قاچاقچیان وقتی راه های عادی‌قبلی را برای کار خود مسدود یافته‌اند‌در کمال تردستی به حیله های کاملا تازه‌ای متوسل شده و کالای خود را بنام مراکز سیاسی که‌از بازرسی معاف هستند وارد میکنند اینجانب برای کشف حقیقت دستورات و تعلیمات لازم به اعضای گمرك‌دادم تا ضمن عمل هشیارانهٔ خود کاری نکنند که لطمه‌ای به حیثیت‌سیاسی مملکت و ممالك دوست ما بخورد‌تا اینکه در روز چهارشنبه نهم‌خرداد وسیلهٔ تلفن اطلاع یافتم چندصندوق اجناس قاچاق که خیلی ماهرانه به جعل و تزویر بنام یکی‌از نمایندگی های سیاسی رسیده است توسط مامورین گمرك مهر آباد کشف شده فورا دستور توقیف کالا داده شد و ضمن تماس با جناب آقای نخست وزیر از طریق‌وزارت خارجه با آن نمایندگی سیاسی تماس حاصل کردیم و معلوم شد خیلی ماهرانه اسنادی بنام آن نمایندگی جعل شده است. برای کشف‌شبکهٔ کار فوراًاز بازرسان نخست‌وزیری کمك خواستیم تا هرچه زودتر به نتیجه برسیم .

اما در مورد تصفیهٔ گمرك‌روزی که با صوابدید جناب آقای‌نخست وزیر اینجانب درراس‌دستگاه گمرك قرار گرفتم گویا باین مناسبت بود که ایشان اطلاع دارند که بنده نسبت‌به اشخاص نادرست‌هیچگونه ارفاقی نخواهم کرد و در راه طرد آنها ذره‌ای رحم نخواهم داشت

فساد گمرك

ولی فساد گمرك قسمتی بستگی به اصول کهنهٔ روابط گمرکی دارد که در زمان وزارت جناب آقای دکتر آموزگار یك درجه اصلاح شده وباز هم باید در آن تجدیدنظر کرد . در مورد گمرك مهر آباد هم تاکنون بمناسبت مشاهدهٔ تخلفات دو مرتبه دو دسته از اعضای آنجا بطور دسته جمعی منتظر خدمت و از کار بر کنار شده‌اند و یك‌مرتبه هم بمنظور حسن جریان کار یك دستهٔ چهل نفری از گمرك‌فرودگاه تعویض و دسته‌ای دیگر بجای‌آنها گمارده شدند . باز هم باید تکرار کرد که بنده برای حفظ حیثیت کارمندان شریف نسبت به افراد نادرست ذره‌ای رحم نخواهم کرد تکرار میکنم که قاچاق اخیر را اعضای گمرك مهر آباد کشف کرده‌اند و تا وقتی‌که با ابلاغ‌جناب آقای نخست وزیر سرپرستی وزارت بازرگانی را عهده‌دار هستم‌این‌روش تا حصول نتیجه و تصفیهٔ قطعی دستگاه ادامه خواهد داشت.

من روحم

بقیه ازصفحه ۱۸

را میآورم و تقاضای اعاده حیثیت هم میکنم

پس از خاتمه این سئوال و جواب آقای فدائی‌رئیس دادگاه تصمیم‌گرفت که درباره مرگ و تاریخ فوت اقبال دختر افلیج آقای سعادت رسماًاز وزارت امور خارجه سئوال کند و مدارك دیگر را نیز بررسی کند .

آقای فدائی سپس رو به آقای تاج سعادت کرده گفت : امید وارم بادلائلی که ارائه‌میدهید رفع‌ناراحتی بشود .

چون درباره این پروند، تحقیقات بیشتری لازم بود رئیس دادگاه مبلغ ۵هزار تومان وثیقه برای آقای تاج سعادت صادر کرد و قرار شد رای دادگاه پس از حضور حسین پسر آقای تاج سعادت و ارائه شناسنامه و کار نامه های تحصیلی و مدارك دیگر راجع به فوت اقبال ، صادر شود .

آقای تاج پس‌از سپردن ۵ هزار تومان وثیقه نقدی از دادگاه خارج‌شد.

انگلیس از فکر تشکیل فرماندهی مشترك سنتو منصرف شد

لندن خبرگزاری فرانسه ـ یك منبع موثق امروز در لندن گفت که دولت‌بریتانیاازطرح‌تاسیس فرماندهی مشترك ارتش های ممالك عضو پیمان مرکزی منصرف شده‌است . وی‌افزود دولت انگلیس معتقد شده است‌حل مشکلات مربوط‌باین مسئله فعلاامکان پذیر نیست و بنابراین بهتر است فعلا تا مدتی موضوع تجدید نظر در سازمان نظامی پیمان مرکزی مسکوت بماند .

اینهم یك حرف حسابی

چندی پیش یك دیپلمات روسی‌با یکی از مامورین عالیرتبه یکی از کشور های جدیدالولاده آفریقائی مشغول بحث ومجادله بود. دیپلمات روسی پس از چند بار جابجا شدن روی صندلی گردن خودرا بطرف جلو کشیده و پس‌از صاف کردن سینه چنین گفت : باید تصدیق کنید که «آدم» و «حوا» هردوروسی‌بودند: مامور عالیرتبه کشور آفریقائی اول قدری متعجب بنظرآمد ولی‌پس‌از کمی‌تفکر ناگهان چهره‌اش گشوده شد وسپس بالحنی محکم گفت : خیال میکنم حق بجانب شمابا‌شد وآدم و حوا واقعا هردوروسی بودند چون همانطوریکه میدانیم هردوی آنها گرسنه و لختو عور وفقیر بودند ودرعین‌حال خیال میکردند در بهشت زندگی میکنند .

وزیر راه و رئیس راه‌آهن بازگشتند

نیمه‌شب دیشب آقایان مهندس جمال‌گنجی وزیر راه و مهندس اکبر خبیری رئیس کل راه‌آهن از سفر اروپا بازگشتند.

اعضای جمعیت بیداری زنان در حال تحویل پوشاك بدفتر روابط‌عمومی‌اطلاعات

سیل در اطراف ساوه و دامغان دو گله گوسفند را برد

گزارش تلفنی خبرنگار مادرساوه حاکیست که ظرف بیست و چهار ساعت گذشته در بخشهای تابعه سوه تگرگ درشت و رگبار های شدیدی باریده و در بعضی قراء سیل خسارات زیادی وارد آورده است درقریه «مشوه»واقع درنزدیکی ساوه تگرگ درشتی باندازه یك گردو بارید و بزراعت و سر درختیهای این منطقه خسارات زیادی وارد آمد .

سیل در مامونیه زرند

طبق گزارش تلفنی خبرنگارما در مامونیه زرند ساعت سه بعدازظهر دیروز ناگهان هوای مامونیه زرند منقلب و ابری شد و پس‌ازساعتی رگبار شدیدی توام بارعدو برق شروع بباریدن کرد و ظرف مدت کوتاهی ریزش باران تبدیل به تگرگ گردید. براثر این بارندگی علاوه‌بر ازبین رفتن محصول گندم وجووبنه ، قنوات زرین آباد ، قلی آباد ، کریم آباد ، کلیگرد مهدی آباد ـحمزه آبادو خورشید آباد منهدم شد . ضمنا در قریه زرندکهنه سیل مهیبی جاری گردید و در نتیجه اکثر خانه‌های اهالی را آب فرا گرفت و یك گله گوسفند که در حدود هزارراس میباشد ناپدید شد .

ضمنا درمامونیه مرکزبخش‌زرند یك گله گوسفند که چهارصد راس بود طعمه سیل گردیدمیزان خسارات وارده دقیقا معلوم نیست وهنوز از قراء دوردست در این مورد خبری نرسیده‌است .

خبرنگارمادر دامغان گزارش داد پریروز بارندگی شدیدی در حومه دامغان رویداد و در نتیجه در قراء بك‌ـ طاق‌ـ فرخ زاد و نصرت آباد سیل جاری‌شد وبمزارع کشاورزان خسارا تزیادی وارد آمدو چندین خانه ویران گردید میزان خسارات وارده در حدود دو میلیون ریال تخمین زده میشود .

۵ نفر مجروح شدند

در ۲۴ گذشته ۴ نفر باسامی‌کشور علی آبادی فرزند سلطان ۳۰ ساله ، رقیه قاسم‌پور فرزندجهانگیر ۷ساله، صدیقه فرخ فرزند علی ۶۵ ساله و ابوالفضل صفری فرزند یدالله دراثر حوادث رانندگی و حسین قربان‌پور فرزند قربانعلی در بخش ۲۲ بعلت چاقو خوردگی مجروح شده اند.

امتیاز دبیرستانهای جدید صادر نخواهدشد

بطوریکه خبر نگار فرهنگی ما گزارش میدهد بدستور وزیر فرهنگ بازرسان اداره کل بازرسی وزارت فرهنگ جهت نظارت در برگزاری امتحانات در دبیرستان های ملی انتخاب شدنداین‌بازرسان دربرگزاری امتحانات تصحیح اوراق امتحانی نظارت کرده و درصورت مشاهده تخلف جریان را به وزارت فرهنگ گزارش خواهند داد و تقاضای انحلال دبیرستان ملی مورد بحث را خواهند نمود .

خبر نگار ما میافزایدپس ازانحلال چند دبیرستان ملی‌پسرانه ودخترانه که بعلت تخلف از مقررات منحل گردیده است اولیای امور دبیرستان های ملی کاملا مراقب اوضاع بوده تامبادا برخلاف مقررات و آئین نامه های صادره رفتار شود

امروز اطلاع حاصل شد که چون مشاهده شده است که بعضی از دبیرستانهای ملی آنطوریکه موردنظر وزارت فرهنگ میباشدپایبند باجرای مقررات نیستندو اغلب مشاهده‌شده دانش آموزان‌این مدارس بدون‌داشتن معلومات کافی بکلاسهای بالاترارتقاء یافته‌اند وزارت فرهنگ از این پس بهیچوجه امتیاز دبیرستان ملی‌صادر نخواهد کرد .

اضافه مستمری
واضافه حقوق بازنشستگی سال‌جاری پرداخت نخواهد شد

امروز بخشنامه آقای نخست‌وزیر درمورد بودجه بکلیه وزارتخانه‌هاابلاغ گردید .

خبرنگار ماطلاع میدهد این بخشنامه همان موارد موافقتی است که دربدو تصدی آقای دکتر جهانگیر آموزگار وزیر دارائی قبلی بین وی ووزراء بعمل آمده بود. اکنون فرمول مزبور بطور بخشنامه پس‌از امضاء نخست وزیر بکلیه وزارتخانه‌ها ابلاغ گردید .

در بخشنامه بوزارت دارائی دواختیار بسیار مهم داده شده است که‌تاکنون فاقد آن‌بود. اگرچه طبق قوانین مالی کشور وزارت دارائی‌قانونا دارای چنین اختیاراتی نبود ، اما عملا بآن توجه نمی‌شد .

یکی‌ازاین اختیارات‌درمورد درآمداست و طبق‌بند ۵ بخشنامه ،وزارتخانه ها بخصوص وزارت بازرگانی و صنایع‌و معادن، از این‌پس نمیتوانند درمقررات مسلم و مطمئن دولت بتصویب وبا انجام تشریفات ساده ای به مصرف خواهد رسید .

وزارت دارائی فقط اعتبار این بودجه اصلی راتضمین خواهد نمود.

۲ـ کلیه اعتباراتی که در بودجه های جاری وزارت خانه ها علاوه براین بودجه اصلی تصویب شود بودجه فرعی محسوب و بمنزله حد اکثر اجازه خرج برای هر وزارتخانه محسوب خواهد شد و پرداخت‌آنها منوط بوصول درآمد و محتاج به موافقت قبلی وزارت دارائی خواهد بود .

مبلغی که در این بودجه فرعی برای پرداخت دیون معوقه وزارتخانه ها و دستگاههای دولتی پیش بینی شده است بهیچ وجه من الوجوه قابل انتقال بفصول دیگر بودجه نخواهد بودو خزانه داری کل‌موظف است در حدود درآمد های واصله قروض ودیون وزارت خانه‌را ازمحل اعتبار آنها بپردازد .

۳ـ تعهد خرج از بودجه های اختصاصی در هر سال فقط درحدود اعتبارات مصوب ازطرف دولت مجاز خواهد بود وتاثرتیبی برای پرداخت دیون و تعهد که در گذشته ازمحل بودجه های اختصاصی بوجود آمده است داده نشده هیچگونه تعهد تازه ای از محل اعتبارات اختصاصی بدون موافقت قبلی وزارت دارائی ممکن نخواهد بود .

۴ـ هرگونه پیشنهاد خرجی که اضافه بر بودجه مصوب در ظرف‌سال از طرف وزارت‌خانه هایا دستگاههای دولتی برای تصویب به هیئت‌دولت تقدیم شود بایستی اعتبار آن قبلا تامین شده‌و یا پیشنهاد خرج یکجا بتصویب برسد .

۵ـ هیچگونه تغییری در مقررات بازرگانی داخلی یا خارجی کشور که در عواید یامخارج دولتی موثر باشد بدون موافقت قبلی وزارت دارائی میسر نخواهد بود .

۶ـ هیچیك از دستگاههای دولتی یا سازمان های وابسته بدولت نمی توانند بدون‌اطلاع قبلی وزارت‌دارائی در مذاکراتی شرکت کرده یا اسنادی را امضا نمایند که برای دولت‌تعهد داخلی یا خارجی ایجاد نماید .

۷ـ پرداخت حقوق و اضافه کار و پاداش مستخدمین که طبق قوانین موجود جدیدا بخدمت دولت درمی‌آیند فقط در حدود بودجه اصلی و از محل صرفه جوئی های این بودجه قابل پرداخت خواهد بود .

وزارت دارائی در سال جاری با برقراری اضافه مستمری یا اضافه حقوق بازنشستگی موافقت نخواهد کرد .

این مطلب از هم اکنون بایستی باطلاع کلیه مستخدمین دولت برسد.

مسئله افزایش صادرات ایران بیوگسلاوی
بوسیله دکتر ارسنجانی ووزیر بازرگانی خارجی‌یوگسلاوی بررسی شد

بلگراد ـ ۵ژوئن ـ خبر گزاری فرانسه ـ آقای‌دکتر حسن ارسنجانی وزیر کشاورزی ایران درچهارمین‌روز سفر رسمی خود بیوگسلاوی باوزیر بازرگانی خارجی این کشور ملاقات و مذاکره کرد . در گفتگو های‌وزیران دو کشور مسئله افزایش مبادلات بازرگانی بین ایران و یوگوسلاوی و مخصوصا امکان صدور ماشین های کشاورزی یوگوسلاوی‌بایران‌وافزایش میزان واردات کالاهای ایرانی به یوگوسلاوی مورد بررسی قرارگرفت.

آقای ارسنجانی در مذاکراتی که بارهبران اقتصادی یوگوسلاوی بعمل آورده‌اطلاعاتی‌درباره توسعه‌کشاورزی یوگوسلاوی مخصوصا در رشته سوسیالیستی بدست آورده است .

در یوگسلاوی در مدت پنج سال اخیر سطح زمین های کشاورزی از یك میلیون و پنجاه هزار هکتار به یك میلیون و ششصد و پنجاه هزار هکتار افزایش‌یافته‌است .سوسیالیزه کردن کشاورزی مخصوصا از راه خرید زمین های کشاورزان صورت گرفته است میزان سرمایه گذاری در امور کشاورزی در سال ۱۹۶۲ به ۱۲۳ میلیارد دینار بالغ خواهد شد .

بعد از ظهر امروز آقای دکتر ارسنجانی یك مجلس پذیرائی ترتیب داد که درآن کومار وزیر کشاورزی و عده زیادی از مقامات اقتصادی یوگسلاوی وهمچنین‌نمایندگان‌سیاسی خارجی مقیم بلگراد شرکت داشتند.

ورود

آقای دکتر شهریاری رئیس‌بهداری فارس از رم .

آقای مسعود موسوی وابسته‌سفارت ایران در وین از وین .

خروج

آقای مهندس غلامعلی‌میکده وزیر اسبق راه به بیروت

برنامه امشب

تلویزیون ایران

ساعت ۵ر۳۰ـ موزیك باتصویر
ساعت ۶ر۰۰ـ فیلم حوادثی از کانادا
ساعت ۶ر۳۰ـ برنامه خردسالان(برنامه اختصاصی دبستان صفی‌نیا)
ساعت ۷ر۰۰ـ بانوان
ساعت ۷ر۳۰ـ چهره های درخشان
ساعت ۸ر۰۰ـ برنامه هنرهای زیبا
ساعت ۸ر۳۰ـ اخبار
ساعت ۸ر۴۵ـ فیلم
ساعت ۹ر۰۰ـ برنامه بلنداکس
ساعت ۹ر۳۰ـ برنامه تاتر (گردن‌بند مروارید)
ساعت ۱۰ر۳۰ـ پایان برنامه

برنامه امشب

تلویزیون آمریکا

ساعت ۵ر۵۸ـ اعلام برنامه
ساعت ۶ر۰۰ـ فیلم کارتون
ساعت ۶ر۳۰ـ کلنل فلاك
ساعت ۶ر۰۰ـ اخبار متروتون
ساعت ۶ر۱۵ـ رفت وآمد !
ساعت ۶ر۳۰ـ مرده یا زنده مورد احتیاج است .
ساعت ۷ر۰۰ـ برنامه‌بت‌ماسترسون
ساعت ۷ر۳۰ـ تصویر بزرك
ساعت ۸ر۰۰ـ برنامه ورزشی
ساعت ۸ر۳۰ـ قیمت‌درست است
ساعت ۹ر۰۰ـ تالار موسیقی پری‌کامو
ساعت ۱۰ر۰۰ـ نمایش‌ارنیس‌کونس
ساعت ۱۰ر۳۰ـ نمایش بوب نورت
ساعت ۱۰ر۵۶ ـ پایان برنامه

پیش‌بینی وضع هوا

پیش‌بینی وضع هوای‌ایران تا ظهر فردابدین قراراست :

هوای تهران، شهرستانهای‌غربی مازندران کمی ابری و در بعد از ظهر واوائل شب نیمه ابری همراه بارگبارهای شدید بارعد و برق در نواحی کوهستانی و باد نسبتاشدید در سطح زمین‌خواهد بود .

هوای بقیه نقاط صاف تاکمی ابری پیش بینی میشود .

گرمترین نقاط در ۲۴ ساعت گذشته آبادان با حداکثر ۴۴درجه وخنك ترین نقاط شهر همدان با حداقل ۹درجه بالای صفر بوده

حداکثر درجه حرارت تهران در۲۴ ساعت گذشته ۳۰ درجه و حداقل آن ۱۳درجه بوده است .

درجه حرارت آب دریا در بندر پهلوی ۲۰درجه گزارش شده‌است

طلسم ذوب آهن را باید باطل کرد

بقیه از صفحه اول

ضرر تغییر محل کارخانه

تغییر محل ذوب آهن ضرر های مادی معنوی زیادی داشت که هیچ منطق صحیحی نمیتوانست آن را بپذیرد .

عکسی که برای نصب کارخانه ذوب آهن در کرج تعیین شده بود دارای شیب زیادی بود و میبایست این شیب را با خاك ریزی درست کرد .

هزینه خاك ریزی در آنوقت بیش از چند میلیون تومان میشد وعلاوه بر این طبق حساب هائی که شد بعلت بعد مسافت و دوری راه برای ارسال سنك آهن و ذغال سنك وسایر احتیاجات دیگر برای کارخانه روزانه دو هزار تومان‌خرج اضافی ایجاد میشد با این حساب که هرتن بار دریك کیلو متریك عباسی ،خرج داشت .

ماشین آلات کارخانه

بهر صورت این انتقال انجام شد ولی آتش جنك جهانی دوم دنباله کار را متوقف ساخت و آنچه را هم که با خون دل بوجود آمده بود از میان برد . ماشین آلاتی که به ایران رسیده بود بعد ها سر از کارخانجات دیگر در آورد ، عده‌ای سود جو که برخی از مقامات‌مسئول وقت در راس آنها بودند حتی به آجرهای نسوز کارخانه رحم‌نکردند و سرنوشت ذوب آهن ایران بوضع دردناك و تاسف آوری افتاد.

بعد از ما فقط حرف زدند

آقای مهدی فرخ اضافه کرد کار ذوب آهن و اقدامات عملی که انجام گرفت در عوض همان سه چهار سال بین ۱۳۱۶ تا ۱۳۲۰ بود و دیگر بعد از آن هیچکس جز حرف و قول چیزی نشنیده .

دماك كروب كه بیش از ۳۱ میلیون تومان در آنزمان بایران بدهکار بود از آن به بعد هرروز به عنوانی وقت ایران را تلف کرد تا باین ترتیب چاله پولهائی را که‌گرفته است هموار سازد .

دیگران کاری نکردند

آقای فرخ اضافه کرد ملاحظه‌بکنید که ما در آنزمان بچه سرعت کار کرده‌ایم ما نمیگوئیم که کار ما فوق‌العاده بوده‌است . ولی این رااددعا میکنیم که متاسفانه دیگران کاری نکردند و ماجرای ذوب آهن از حرف تجاوز نکرد . تمام بررسی های مادر آنزمان که بوسیله مهندسین آلمانی انجام شده بود هم‌اکنون‌نیزدر وزارت صنایع و معادن موجود است .

بدبختی مملکت ما

بدبختی مملکت ما د راینست که افرادش همیشه خودرا مافوق میدانند و دیگران را بحساب نمی‌آورند .

جوانها مارا بحساب نمی‌آورند و حتی حاضر نیستند آنچه را که‌دیده‌ایم و تجربه کرده‌ایم‌برایشان شرح دهیم . ما نه توقعی داریم و نه نظری ولی‌این صحیح نیست که متصدیان مربوطه‌خود را جامع تمام معلومات و صفات بدانند

باید طلسم را باطل کرد

آقای فرخ در پایان اظهارات خود گفت « بهرصورت کشور ما اکنون بفداکاری احتیاج دارد ، باید طلسمی را که عده‌ای ساخته اند باطل کردو برای سعادت ایران و استقلال صنعتی کشور اقدام بتاسیس ذوب‌آهن کرد .»

اولین وزیر صناعت ایران اکنون مشغول تهیه کتابی از تاریخ حیات سیاسی خود میباشد که از ماجراهای بسیاری که دردوران‌شاهنشاه‌فقیدا‌تفاق افتاده‌و مسکوت‌مانده‌است‌پرده‌بر‌میدارد.

جلد دوم تاریخ افغانستان تالیف آقای فرخ نیز اکنون آماده چاپ‌است.

متن مدافعات آقای جعفر منصوریان وکیل مدافع

بقیه‌از صفحه ۱۶

به‌ثبت ورامین و دماوند دستور رسیدگی صادر میگردد ودر نتیجه گزارش‌شماره۱۵۹۰۹ ـ۲۳ر۱۱ر۳۷ از ثبت ورامین و گزارش شماره ۱۱۵۳۶ـ ۶ر۱۱ر۳۷از ثبت‌دماوند با دارهٔ امور املاك ثبت کل واصل میگردد و گزارش های مزبور در پرونده موجود است واحتیاجی‌بتکرار آن نیست لاجرم بدستور ماده ۷۱ آئین نامه قانون‌ثبت که مقررمیدارد (ماده ۷۱ ـ مستدعی ثبت فقط انبیه واجزائی رامیتواند درموقع‌تعین‌حدود معرفی کند که‌داخل‌در حدودمندرجه در اظهار نامه باشد ونمایندهٔ عمل باید معرفی مالك یا نمایندهٔ او را وقتی معتبر بشناسد که تصرفات‌او در قسمت معرفی شده محرز باشد والا ازتعیین حدود خودداری‌خواهد نمود) موضوع درهیئت نظارت‌مطرح وهیئت نظارت با توجه بگزارشهای فوق‌الذکر وباتوجه بپرونده های تبتی حسین آباد وجنت‌آباد باستناد شق ماده ۲۵ اصلاحی قانون ثبت تحدید حدود برخلاف‌قانون ،حسین‌ـ آبادرا طبق رای ۱۵۲۳۵ـ ۱۱ر۲ر۳۸ باطل و دستورتجدید آن داده‌میشود وچون (در هر مورد که بنظر وزارت دادگستری یا ادارهٔ کل ثبت رای هیئت نظارت برخلاف قانون‌باشد) موضوع در شورایعالی طرح میگردد پس ملاحظه می فرمائید قانون‌گزار وزیر دادگستری و مدیرکل‌ثبت‌را درعرض هم‌قرارداده ومعمولاهم‌رویه براین بوده است که فقط مدیرکل ثبت که منتخب وبرگزیده وزیر دادگستری است نسبت به‌آراءهیئت نظارت نظر میداده است در این صورت تنهامرجعی‌که برای شکایت ازدائره هیئت نظارت میماندمدیرکل ثبت‌است‌ومالك‌حسین‌آباد هم‌مبادرت باین شکایت می نماید و آقای فاضل سرجوئی مدیر کل ثبت‌هم‌به آقای کاردان ماموریت میدهند که رسیدگی و گزارش نمایند ـ آقای کاردان هم‌گزارش‌میکنند وموضوع راقابل طرح در شورایعالی میدانند ولی آقای مدیر کل ثبت در حاشیه صفحه یك گزارش می نویسند:

(باتوجه بمراتب زیر:۱ـاینکه در نقاضای ثبت قریه حسین آباددرسال ۱۳۱۷ حد جنوبی مزبور جاده‌شوسه ذکر شده‌است ۲ـ درسند مالکیت قریه جنت آباد جنوبی حسین آباد که درسال ۱۳۳۶ صادر گردیده حد شمالی آن «جنوبی حسین آباد»جاده شوسه تعیین گردیده است

۳ـدر نقشه ثبتی ورسمی قریه کله عمر که چندین سال قبل از ثبت دو قریه مزبور ترسیم شده با وضع کامل و عبارات روشن جاده قدیم خراسان‌رادر شمال‌جاده‌شوسه فعلی تعیین وتعریف نموده‌اند ۴ـ وزارت راه تصدیق نموده است همین جاده شوسه خراسان قبل از تقاضای ثبت حسین آبادوجود داشته است ۵ـاسناد مالکیت قراء جنت‌آباد و کله عمر جزء حوزه‌ورامین قبلاصادر وتسلیم شده است ۶ـ توجه‌بوضع طبیعی محل خود مبین حوزه بندی دماوند و ورامین بترتیبی است که‌در نقشه کله عمر و اسناد مالکیت آن ذکر شده است ۷ـ توجه به آگهی های نوبتی دو حوزه مورد بحث۸ـاینکه‌همه‌جاحدفاصل‌دوحوزه ثبتی دماوندو ورامین آبریز کوههای شمالی ورامین تعیین گردیده‌است.

عمل تحدید حسین آباد زائد بر میزان مورد تقاضای متقاضی ثبت انجام گرفته اشکالی بر رای هیئت نظارت قانونا وارد نیست طبق آن عمل نمائید امضاء مدیر کل ثبت ۱۰ر۸ر۳۸) و بعلاوه‌در حاشیه‌صفحه ۶ گزارش آقای کاردان آقای‌مدیر کل ثبت مینویسند (استدلال‌غریبی شده است با ملاحظه نقشه کله‌عمر چطور جاده قدیم خراسان رااز شمال بجنوب آن آورده‌اند ـ چه اصراری است که‌برخلاف‌نص استدلال شود) خوب ملاحظه میفرمائید آقای مدیر کل ثبت‌یعنی مرجع قانونی برای تشخیص اینکه رای هیئت نظارت قطعی وقانونی است یا برخلاف‌قانون وقابل طرح در شورایعالی ثبت‌پس از۶ ماه از تاریخ صدور رای هیئت نظارت بدلائل فوق‌رای هیئت‌نظارت را قطعی میداند

موازی بااین جریان از طرف آقای وثیقی شکایاتی بمقام وزارت دادگستری میشود که‌برای رسیدگ بادارهٔ کل ثبت ارجاع‌میشود وآقای مدیر کل ثبت درتاریخ۲۲ر۸ر۳۸ بوزارت دادگستری پاسخ میدهند (راجع بشکایتی که‌نسبت برای‌شماره ۱۵۲۳۵ ـ ۱۱ر۲ر۳۸ هیئت‌نظارت بعمل آمده‌رسیدگی شدچون‌برای مزبور اشکالی وارد نبود قابل طرح در شورا تشخیص نگردید ـ مدیر کل ثبت) پس تنها اشکالی که‌بنظر ثبت ورامین برای تفکیك قطعه‌زمین لوله نفت واقعه در محدوده‌سندمالکیت جنت آبادرسیده که‌عبارت‌ازتعارض تحدید حدود حسین آباد با محدوده سند مالکیت جنت آباد بود بکلی منتفی گردید وهمانطور که‌قبلا توضیح داده شد پرسش ثبت ورامین از ثبت تهران کاملا جنبه استفتائی داشت که با توجه بتمام این مقدمات نامه شماره ۶۵۳ ـ۲۱ر۱ر۳۹ از طرف آقای لاهوتی رئیس سابق ثبت تهران‌عنوان ثبت ورامین صادر گردید .

حالابا التفات بتمام نکات معروضه فوق چگونه میتوانید صورت مجلس تفکیکی مورخ ۳۰ر۱ر۳۹ تنظیمی از طرف آقای وهاب زاده نماینده‌ثبت ورامین وبا‌امضاءآقای مهندس‌خانبابائی وآقای حاجبیها مبنی برتفکیك۲۸۱۵۲ متر مربع از قریه جنت آباد پلاك ۱ر۱۲۱ اصلی که حدود قطعه‌تفکیکی دردو حدببابقیمانده (که‌بقیه اراضی جنت آباد باشد) ودر دوحد یعنی حد شرقی به لات گلستانك وغربی به‌لات خشك بهشت آباد محدود میگرددجعل باشد که آقای لاهوتی موکل اینجانب بنا بادعای آقای داد ستان دیوانکیفر باصدور نامه‌شماره ۶۵۳ـ۲۱ر۱ر۳۹ معاونت در این عمل کرده باشد ؟

اما رای اخیر مورخ ۲۵ر۳ر ۴۰ شورایعالی ثبت علاوه برآنکه مؤثر در موضوع نیست وکوچکترین اثر و ارزش قضائی در باره این پرونده نمیتواند داشته باشد وعلاوه بر آنکه با توجه باستدلالات متقن وانکارنا پذیری که از طرف همکار محترم اینجانب آقای زاهد راجع بحدودجنت‌ـ آباد واینکه‌حد جنوبی حسین‌آباداز حدشمالی مندرج در آگهی ماده ۹و۱۰ ورامین که همان جاده‌قدیم خراسان یا جاده ذوالفقار خانی است نمی تواند تجاوز کند بعرض‌دادگاه محترم میرسد .

بنا بدلائل زیر :

۱ـ اصولا باقطعیت رای صادره از طرف هیئت نظارت بشرحی که قبلا عرض شد (لااقل‌در تاریخ صدوردستور ۶۵۳ وتنظیم صورت مجلس تفکیکی)

۲ـ با توجه بقسمت اخیرشق۲از ماده۲۵ مکرر قانون ثبت باین عبارت (ارجاع بشورایعالی ثبت ورسیدگی‌آن در موارد رای هیئت نظارت تا موقعی است که ملك در دفتر املاك به ثبت نرسیده باشد)

طرح مجدد موضوع پس ازگذشت بیش‌از دو سال در شورای عالی ثبت بهیچوجه قانونی نیست و متاسفانه می توانم بگویم صدور رای اخیر شورا که مستند صدور سند مالکیت‌حسین‌آباداز‌جاده‌شوسه‌به‌بالا قرار گرفته باعث وجود اسنادمالکیت نا صحیح در باره حسین آباد با مجاورین جنت آباد گردیده است.

ونکته قابل توجه آنکه با اقرار صریحی که آقای وثیقی دیروز در محضر دادگاه نمود بر اینکه‌ازجاده شوسه ببالا فعلا سند مالکیت بنام حسین آباد گرفته است

خود بهترین دلیل وقرینه قویه‌ایست بر اینکه حد شمالی جنت آباد همین جاده شوسه فعلی است واصولا باتوجه بکلمه (شوسه) که یك‌کلمه‌فرانسه است ورياست ،محترم داد گاه خود بخوبی باین زبان آشنائی دارند .

و بهتر از هر کسی بمعنی لغوی آن واردهستندعبارتست ازجاده‌وراههائی که‌در وسط آن وسائط نقلیه‌بتوانند بخوبی عبور ومرور نمایند وتنها جاده ای بااین مشخصات‌در محل موردبحث فقط همین جاده شوسه تهران ایوانکی ومشهد است لاغیر ونقشه هوائی که کپیه آن از طرف سازمان نقشه برداری کشور تهیه وضمیمه پرونده امراست بخوبی‌این موضوع را ثابت و مدلل میدارد بخصوص اگر این عکس‌هوائی باوسائل فنی که خود سازمان نقشه برداری دارد دیده شود وضمنا یادآور میشود خطوطی که در روی این نقشه هوائی بادست اضافه شده منطبق‌با واقع نیست وآقای باباقدم کار شناس منتخب هم صلاحیت خواندن‌نقشه هوائی را نداشته اند .

ودر اینکه جاده ذوالفقار خانی که در شمال جاده شوسه فعلی‌قرار گرفته همان جاده‌قدیم‌خراسان است هیچگونه شك وشبهه ای نمیتوان داشت زیرا باتوجه به دلائل ومدارك ابرازی‌از طرف آقای زاهد همکار محترم و توصیحات کافی ومستدلی که دراین زمینه بعرض دادگاه محترم‌رسانید بخصوص صورت مجلس تحدید حدود **قریه گنداب** که حد غربی حسین آباد است وبالتفات باینکه جاده قدیم خراسان مربوط بزمان صفویه است ودرزمان شاه عباس بزرك ایجادشده درتمام طول‌راههما بفاصله هر شش فرسخ کاروان‌سرا وآب انبارهای معروف به شاه ـ عباسی‌برای استراحتگاه مسافرین ترتیب داده شده بودکه اکثر آنها در نقاط مختلف‌کشور ما هنوز پا برجا است فاصله بین تهران تا کبود گنبدکه اولین کاروانسرای شاه عباسی در آنجا بنا شده درست ۶ فرسخ است واز کبود گنبد تا کاروانسرای شاه عباسی که درزیر ایوانکی قرارگرفته باز فاصله ۶ فرسخ است وجاده قدیم خراسان‌یا ذوالفقار خانی درست‌درهمین‌فواصل که امتداد آن از شمال جاده‌شوسه فعلی گذشته ودر نزدیکی ایوانکی جاده شوسه را قطع میکند وبطرف کاروانسرای‌شاه عباسی میرود‌اگر در یك نقطه بلندی مثلا سقف کاروانسرای شاه عباسی بایستیم مسیر جاده بخوبی دیده میشود و ایکاش قضات معظم محل‌رامعاینه‌و بعین ملاحظه میفرمودند

نکته دیگر که ذکر آنرالازم میدانم اینکه باشرحی‌که بعرض رساندم آقای لاهوتی رادراین‌پرونده بعنوان متهم جلب کرده‌اندوآنوقت انتظار هم دارند لاهوتی هیچ‌نگوید

همچنانکه آقای باز پرس در قرار مجرمیت صریحا مرقوم‌فرموده اند(آقای لاهوتی‌اگر بجای اینکه رل وکیل مدافع متهمین را به‌عهده بگیرد سعی میکرد در مورداتهام خودش‌دفاع نماید نتیجه بهتری‌عاید او میگشت)حتی آقای دادیار محترم در محضر دادگاه صریحا بموکل اینجانب خطاب نمود که (اگر آقای لاهوتی‌بلندشودبگوید من بخاطر نمایندگی مجلس که خیلی شیرین بودااینکار را کردم من تقاضای برائت ایشان راخواهم کرد) ولی دوست عزیز من‌خوبست توجه بفرمایند اگر ایشان بعنوان تلقین و بتصور خود برای گرفتن اقرار چنین شیوه‌ای درداد‌گاه‌بکار میبرند ولی قلبا میدانند که‌اصولا جرمی واقع نشده ولاهوتی بیگناه بمحاکمه کشیده شده‌است دوست ارجمند مشترکمان جناب آقای اسماعیل هنرمندی دادیار محترم دادسرای دیوانکیفر در هنگام‌اظهار نظر نسبت بقرار مجرمیت صادره از طرف آقای بازپرس بدون این که احتیاج بتلقین و یا گرفتن اقرار داشته باشند صریحا بشرح مندرجات فرازه‌صفحه ردیف ۵۲۶ پرونده اظهار عقیده نموده بر اینکه (درپرونده‌ثبتی آقایان لاهوتی ووهابزاده وحاجیها مدعیند که پس از صدور رای هیئت نظارت که‌حدود حسین آباد را ابطال نموده نسبت‌به تفکیکی ۲۸۱۵۲ متر مربع زمین زیر جاده شوسه ناگزیر از اینعمل بوده‌اند وقانونا اشکالی در عمل‌آنها نبوده‌است بنظر اینجانب هرچند در رای مزبور نامی از حدود جنت‌آباد برده‌نشده‌است لکن‌علت‌صدور رای ظاهرا بلحاظ رفع تعارض از جنت آباد در نتیجه بالا بردن حد شمالی جنت آباد بوده است دفاع آقایان‌را وارد میدانم وباقرار مجرمیت‌آنها مخالفم) .

بااینوصف علاوه برآنکه جرمی‌واقع نشده مورد هیچگونه انطباقی بامواد استنادی درکیفرخواست ندارد‌زیرا ماده ۱۰۳ قانون ثبت میگوید (هر یك ازمستخدمین واجزای ثبت‌اسناد واملاك عامدا تصدیقاتی دهد که مخالف واقع باشد در حکم جاعل اسناد رسمی‌خواهد بود) آیاصورت مجلس تفکیکی را میتوان تصدیق نامید ؟ ابدا پاسخ این سئوال منفی است زیرا منظور از تصدیق بطور یکه از منطوق عبارت مستفاداست اینستکه مامور ادارهٔ ثبت برخلاف واقع وقوع‌یا عدم وقوع امری را گواهی نماید مثل اینکه بکسی‌که ظرف مدت مقرر برتقاضای ثبت دیگری اعتراض‌نکرده‌تصدیق دهد که اعتراض کرده است پس‌صدور تصدیق خلاف واقع در مورد صورت مجلس تفکیکی مصداق‌پیدا نمیکند بخصوص آنکه‌صورت مجلس‌تفکیکی کاملا منطبق باواقع وحقیقت‌وقانون است .

اما انتقال مال غیربا استدلالیکه‌فوقا بعمل آمد دیگر مال غیری وجود ندارد تابا انتقال آن موکل معاونت درآن جرم کرده باشد لذا بعرایض خود خاتمه داده وصدور حکم برائت آقای نصراله لاهوتی (موکل‌خود) رااز پیشگاه قضات معظم‌خواستارم

دنباله مدافعات آقای‌اسمعیل زاهد وکیل مدافع سپهبدکیا در شماره فردا چاپ خواهد شد .

تبریکات

انتصاب جناب آقای کاظمیه راکه‌یکی از شریفترین وپاکترین کارمندان لایق و باتجربه دولت هستند بمقام کفالت وزارت بازرگانی بحضور جناب آقای دکتر امینی نخست وزیر محبوب صمیمانه تبریك عرض نموده امیدوار است باانتصاب‌مشارالیه آینده درخشانی برای‌یك اقتصاد سالم بنفع کشور ومردم ایران بوجود آید .

سید کاظم ضیائیان-محمد رضا ضیائیان- محمد رضا طالقانی - غلامعلی طالقانی - سید جواد مصطفوی - محمد لوافان - میرابوالحسن میرپوریان - سید محمد باقر اعتمادزاده -حاج سید حسن الهی - ابراهیم بحرینی آ-۶۷ ۴۵

حسن‌انتخاب وشایستگی آقای سیدعلی هراتی رئیس اتحادیه صنف عینك‌سازو عینك فروش که‌شخصی شاهدوست ومایه افتخار این صنف بوده تبریك عرض نموده امیداست بافعالیت و پشتکار خود خدمت به‌شاه ومملکت وهمچنین به‌افراد صنف‌از هیچگونه جانبازی دریغ ننماید .

از طرف صنف‌عینك سازوعینك فروش حاج‌علی‌براتی آ-۴۵۳۱

جناب آقای دکتر علی‌اکبر حکیم شوشتری - اهواز

انتخاب آندوست شایسته دلسوز و شجاع رابریاست شهرداری اهواز صمیمانه تبریك میگوییم . توفیق جنابعالی را در انجام خواسته های مردم از خداوند بزرك مسئلت می نمایم .

باقر علوی - آغا جاری

آگهی مناقصه خرید سیصد و بیست تن یونجه خشك

موسسه رازی حصارك واقع در ۴۸ کیلومتری جاده تهران قزوین مقدار سیصدوبیست‌تن یونجه کاملا خشك و مرغوب محصول سال ۱۳۴۱ مورد احتیاج مصرف دامهای خودرا ازطریق مناقصه طبق‌آئین‌نامه معاملات دولتی خریداری مینماید .

۱ـ دویست‌وپنجاه تن از یونجه مورد معامله باید بانبار موسسه در حصارك و هفتادتن‌بقیه درانبار صومعه‌کردان واقع تقریبا در۱۸ کیلو متری حصارك تحویل شود.

۲ـ پیشنهادهارا باید در پاکت‌لاك‌ومهرشده‌تاآخر وقت اداری روز پنجشنبه ۳۱ خردادماه ۴۱ بدفتر مرکزی موسسه واقع دروزارت کشاورزی یادفتر موسسه واقع در حصارك تسلیم دارند .

۳ـ پیشنهاددهندگان باید یك نسخه از شرایط معامله و یك نسخه طرح پیمان راقبلا از دفتر مرکزی موسسه در تهران یا دبیرخانه موسسه در حصارك دریافت و امضاء وضمیمه پیشنهاد خودنمایند.

۴ـ پیشنهاددهندگان باید معادل ۵٪ مبلغ کل پیشنهادی خودرا بعنوان سپرده به‌حساب‌شماره ۱۲۵۱ سپرده موسسه رازی در بانك مرکزی یابه‌صندوق موسسه واقع‌در حصارك تحویل و رسید دریافت‌و ضمیمه پیشنهاد خود نمایند

۵ـ پیشنهادات واصله روز شنبه ۲ر۴۱ر۴۱ در دفتر حسابداری موسسه درحصارك باز وقرائت خواهد شد به‌پیشنهادات فاقد سپرده و مشروط‌و مبهم ترتیب‌اثر داده نمیشود و موسسه دررد یاقبول یك یا کلیه‌پیشنهادات واصله مجاز است . حضور پیشنهاددهندگان در جلسه مناقصه آزاد است .الف ۱۴۸۲

موسسه رازی - حصارك

۱ـ۲ آ-۶۸۶۰

اطلاعات

چهارشنبه
سوم محرم‌الحرام ۱۳۸۲
۶ ژوئن ۱۹۶۲
سال سی وششم
شماره ۱۰۸۱۸

معرفی رئیس جدید اداره کل تشریفات‌وزارت‌خارجه بحضور شاهنشاه

ساعت ده بامداد دیروز ، آقای عباس آرام وزیر امور خارجه باتفاق آقای ظهیررئیس جدید اداره کل تشریفات وزارت امور خارجه در کاخ سفیدسعد آباد بحضور شاهنشاه شرفیاب شدند در این شرفیابی آقای آرام وزیر خارجه آقای ظهیررابسمت رئیس اداره کل‌تشریفات این‌وزارت خانه بحضور ملوکانه معرفی نمود .

پایان ماموریت سفیرکبیر اردن ووزیر مختاراندونزی

خبرنگار ما کسب‌اطلاع کرد‌که اخیراماموریت آقایان ثابت‌الخالدی سفیر کبیر اردن و احمد شیخان بحمید وزیر مختاراندونزی درایران پایان یافته وبزودی بکشورهای‌خود مراجعت خواهند کرد ، سفیرکبیر اردن ووزیر مختار اندونزی روز گذشته در کاخ‌نخست وزیری‌حضور یافتند وبا آقای دکتر امینی نخست وزیر ملاقات وتودیع نمودندامشب بمناسبت پایان‌ماموریت آقایان‌ثابت الخالدی وبحمید ضیافتی بشام از طرف وزیر خارجه در کاخ وزارت امور خارجه ترتیب داده میشود .

رئیس کل وصول تهران

امروز آقای دکتر طه که یکی از متخصصین امور مالیاتی وزارت دارائی میباشد از طرف وزیر دارائی بسمت رئیس اداره کل وصول‌تهران منصوب شد .
آقای دکترطه یکی‌از سه نفراعضای هیئت مامور تدوین قانون جدید مالیاتی بود .

صرفه‌جوئی در اعتبارات ورزشی

اعتبارات مالی فدراسیونهای ورزشی دریك اداره متمرکز میشود

بطوریکه کسب اطلاع‌شده است برای ایجاد هماهنگی و صرفه‌جوئی در هزینه فدراسیونهای ورزشی بزودی کلیه امور مالی و اداری فدراسیون های ورزشی کشور در یك اداره‌مستقل متمرکز میشود وباینترتیب تشکیلات مالی واداری فدراسیونها بشکل فعلی ازبین خواهد رفت . و بودجه وهزینه پرسنلی ماموران خرید ـ تبلیغات و اداری فدراسیونها حذف خواهد شد .

باایجاد این مرکزیت تازه کلیه بلیطهای مسابقه های ورزشی تحت نظر این اداره منتشر و بفروش‌می‌رسد ودرآمد فدراسیونها باین اداره منتقل‌خواهد شد وفدراسیونها صورت مخارج واحتیاجات خودرا باین اداره خواهند داد تاپس از تصویب در اختیارشان گذاشته شود .

احتمال میرود مبالغ قابل‌ملاحظه‌ای دربودجه واعتبارات ورزشی فدراسیون ها صرفه جوئی شود .

آئین نامه بازنشستگی

در شرفیابی اخیر تیمسار سرلشکر ایزد پناه رئیس سازمان تربیت بدنی متن آئیننامه بازنشستگی کارمندان سازمان تربیت بدنی مورد تصویب شاهنشاه قرار گرفت و بموجب این آئیننامه دو صندوق پس انداز و بازنشستگی در سازمان تربیت بدنی و تفریحات سالم و دبیرخانه کمیته ملی المپیك ایران تشکیل میشود و از این پس کارمندان و خدمتگزاران این دو سازمان ورزشی کشور از مزایای بازنشستگی استفاده مینمایند .

درنزدیکی زاویه زرند :

سیل کامیونی را با محمولاتش برد

طبق گزارش خبرنگار مادرزاویه زرند ساعت سه بعداز ظهردیروز پس از وقوع‌رعدوبرق وصاعقه‌طولانی که باعث وحشت اهالی شدتگرك درشتی در زاویه زرند و قراءمجاور بارید و براثر جریان سیل مهیب قنوات چند قریه منهدم شد .

ضمنا کامیونی‌که حامل ۵۰لنگه قند و ٤ صندوق چای و اجناس دیگربود دررودخانه‌معروف‌به«سرور» متوقف گردید وچون راننده و صاحبان اجناس جان خود را در خطر دیدند کامیون‌را با محمولاتش رها کردند و خود از خطر سیل نجات دادند ولی کامیون را آب برد

چهاردهمین جلسه محاکمه سپهبدکیا

ساعت نه‌ونیم‌صبح‌امروز چهاردهمین جلسه محاکمه سپهبدکیا و متهمین ثبت کل ووزارت راه در سالن بزرك دادگستری آغاز گردید دراین جلسه ابتدا آقای امینیان وکیل مدافع‌آقای حاجیها رئیس سابق ثبت ورامین و سپس آقای ابراهیم امامی وکیل‌مدافع آقای مهندس حریری پشت تریبون قرار گرفتند و مفصلا از موکلین‌خود دفاع کردند .

دادگاه ساعت دوازده ونیم بعنوان تنفس ختم گردید و بقیه دادرسی‌بفردا موکول شد .

شهردار تهران گفت:

نرخ تره‌بار و میوه ۲۰ درصد تنزل کرد

امروز آقای نفیسی شهردار تهران بخبرنگاران‌اطلاع داد که براثراقدامات شهرداری و همکاری بار فروشان نرخ کلیه اقلام تره‌بار و میوه در میدانها وخورده فروشی ها بیست در صد تنزل کرده است .

شهردار گفت آگهی این‌اقدام‌که خود بارفروشان راسا آنرا اجرا کرده‌اند بوسیله خود آنان و بامضای اتحادیه منتشر شد و در سراسر شهر و بوسیله جرائد باطلاع مردم‌وخریداران رسیده است .

خبرنگار ما گزارش می دهد که احتما لمیرود در کادر بالای مامورین شهرداری تغییراتی داده شود .

ضیافت شهردار بافتخار رئیس انجمن شهر توکیو

شب گذشته بافتخار آقای‌جون پاتابه رئیس انجمن شهر توکیوضیافت شامی از طرف‌آقای نفیسی شهردار تهران، درفرودگاه‌مهرآباد داده‌شد. دراین ضیافت سفیر کبیر ژاپن در تهران‌وگروهی ازشخصیت ها ،حضور داشتند آقای پاتابه‌ساعت ده شب گذشته تهران را بقصد توکیو ترك کرد.
دراین‌عکس آقای‌نفیسی شهردار تهران ،خبر مربوط به‌رئیس شهر توکیورا که در روزنامه اطلاعات درج‌شده است بمهمانان‌نشان میدهد:
مشروح جریان در صفحه هفتم چاپ شد ه‌است .

خریدوفروش پروانه دکاکین نانوائی

بدون اطلاع اداره نان شهر ممنوع شد

امروز مدیر کل غله و نان اعلام داشت از این تاریخ به بعد هرنوع معامله‌ای که روی دکاکین نانوائی و یاپروانه و یا پرونده و منضمات آن بصورت خرید و فروش و صلح و اجاره و استیجاره وکالت نامه و اقرارنامه،شرکت نامه و یابعنوان دیگر بدون اطلاع قبلی اداره نان‌شهر تهران انجام گیرد از درجه اعتبار ساقط بوده و بدرخواست دارندگان این قبیل پروانه دکاکین نانوائی مطلقا ترتیب اثر داده نخواهد شد.

محاکمه‌دانشجو

بقیه از صفحه اول

نماید . تاریخ تشکیل جلسه محاکمه هنوز تعیین نشده است .مجید امینی عجالتا در بازداشتگاه موقت دادگاه بخش استونس پوئینت زندانی است
نام کشاورز مقتول امریکائی آلبرت دومبروسکی بوده و قریب سه‌هفته پیش براثر نزاعی که در یك آبجو فروشی روستایی برسر گرفتن یك میز بین‌او و دانشجوی ایرانی‌رویداد مجروح شدوبعدا در بیمارستان جان سپرد . مجید امینی اظهار داشته است که‌قصد کشتن مقتول رانداشته و چون ابتدا مورد حمله قرارگرفت تنها در صدد دفاع‌از خود برآمد
مجید امینی دانشجوی رشته هنر های آزاد در کالج دولتی استونس ـ پوئینت است و طبق برنامه مبادله دانشجو بین ایران و امریکا به‌ایالت ویسکانسین رفته است .

ساعت قبول کمك های مردم بالجزایر

همه‌روزه از ساعت ۹صبح تا۳ بعدازظهر دفتر کمیته‌ملی کمك به آسیب دیدگان الجزایر درموسسه اطلاعات آماده قبول کمکهای نقدی‌و جنسی مردم نوع دوست می باشد .

رومانی وزارت کشاورزی خودرا منحل کرد

قدرت‌های‌محلی‌دروزارت کشاورزی رومانی دست‌به‌خرابکاری زده اند وبیشتر برنامه های کشاورزی اینکشور دچار وقفه گردیده است .

درسی‌ام آوریل ۱۹۶۲ دولت‌رومانی بموجب تصویبنامه ای وزارت‌کشاورزی خود را منحل کرد. این تصمیم در مجلس ملی‌رومانی نیز باگزارشاتیکه درباره وضع آشفته وزارت کشاورزی از طرف دولت داده شده مورد موافقت نمایندگان قرارگرفت وبمرحله اجرا درآمد. درهمان روزها وضع آینده وزارت کشاورزی رومانی نامعلوم بود ودر گزارشهای رادیو بخارست و یا آژانس رسمی اخبار (آگرپرس) در این باره اطلاعیه ویاخبری شنیده‌نمی‌شد. درست شش هفته پس‌از اعلام‌این تصمیم دولت ضمن تصویبنامه دیگری امور زراعت رومانی رابه‌یك مجمع عالی فلاحت واگذار کرد و شروط و مقرراتی برای وضع کشاورزی رومانی قائل شد .

درماده ٦۰ قانونیکه بدین منظور تدوین وابلاغ شده است چنین ذکر شده که این قانون فقط برای ازبین بردن قدرتهای محلی‌مورداستفاده‌واقع گردیده و چون این قدرتها اساس وبنیان کشاورزی رومانی را متزلزل ساخته وبانفوذ خود مانع پیشرفت برنامه های دولت درامر کشاورزی شده‌اند ، دولت تصمیم گرفته است وزارت کشاورزی را منحل کند واداره امور آنرا به‌یك مجمع عالی فلاحت واگذار نماید که‌بتوان جلوی‌خرابکاری واخلال متنفذین محلی‌را گرفت .
کار شناسان امور کشاورزی چنین اظهار نظر میکنند که‌این عمل دولت رومانی از هر حیث به‌تجدید نظر در سازمان اخیر کشاورزی اتحاد شوروی شباهت داردزیرادراتحاد شوروی‌انجمن های فلاحتی جایگزین وزارتخانه‌های محصولات کشاورزی و تولیدات گردیده است .
انحلال وزارت کشاورزی رومانی بیان کننده اوضاع آشفته کشورهای اقمار شوروی است. رهبران این‌کشور ها باتمام سعی وکوششی که بمنظور پرده پوشی وضع ناهنجار داخلی‌خود بعمل می‌آورند نمیتوانند این‌حقایق تلخ‌را کتمان کنند که برنامه های اقتصادی و کشاورزی آنها باشکست های زیادی روبروشده و ناچار بانحلال سازمانهائیکه درهر یك از مواردداین برنامه ها تعهداتی را نموده‌اند می‌پردازند .

موفقیت یك دانشجو

آقای سیدعلی‌اکبر رضوی‌کرمانی یکی‌دیگر ازدانشجویان ایرانی مقیم خارج از کشور است‌که دررشته‌های درسی خود موفقیتهای فراوان کسب کرده است .

وی درقسمت راه وساختمان‌دانشکده فنی وین بتحصیل ادامه میدهد .رضوی کرمانی مورد تشویق سرپرستی دانش جویان ایرانی در اطریش قرارگرفته واز وزارت فرهنك نیز تقاضای‌تشویق وی شده است .

سید علی اکبر رضوی کرمانی تحصیلات خودرا در رشته «بتون‌آرمه» ادامه میدهد .

تسلیت

صفحه بندان روزنامه اطلاعات در گذشت جانگداز جوان ناکام شاهپورپورشریعتی را به برادر ارجمند آن مرحوم آقای هوشنك پور شریعتی تسلیت گفته و بقای ایشان و خانواده محترمشان را از خداوند متعال خواستارند.

خانواده های شهسواری درگذشت نابهنگام آقای علی شریفی کارمند صدیق دربار شاهنشاهی را به عموم فامیل خصوصا ببازماندگان آنمرحوم تسلیت عرض نموده وسلامتی همه آنها را از خداوند بزرك مسئلت دارند .
محمد شهسواری ـ ستوان مظفر شهسواری ـ عبدالله شهسواری آ ـ ٤۵۲۵

در واقعه اسفناك فوت نابهنگام بانو احترام‌الملوك سمیعی داغداریم به تمام فامیل محترم سمیعی مخصوصابرادر معظم آنمرحومه جناب آقای انوشیروان سمیعی تسلیت‌میگوئیم
خانواده های مجد تیموری ـ علاقبند ـ طبیبی ـ کولجی شاهرودی ـ روحانی ـ سعیدیان ـ توسلی ـ هرزویلی ـ ابراهیمی منجیلی ـ اسعدی ـ عفائی ـ مجزونی

سرکار سرهنك اسدی معاونت اداره زندان
مصیبت‌وارده را بجنابعالی تسلیت گفته خودمان رادر غم شما شریك میدانیم .
سروان آل احمد ـ سروان محمد زاده ـ ناظمیان ـ رفعتی علی آبادی ـ شجاعی ـ طباطبائی ـ صدیق نژاد

جناب آقای مستوفی
با قلبی مملو از اندوه فوت جانگداز آقای مهندس‌فرخ مستوفی و همسر آن ناکام را بشخص جنابعالی و خانواده محترم تسلیت می گوئیم. **سرهنك فروزنده و بانو**

جناب آقای علی اصغر مستوفی
با قلبی آکنده از اندوه مصیبت تاسف آور وارده رااز طرف خود و کلیه کارمندان کانون کار حضور جنابعالی و فامیل محترم تسلیت عرض می نمائیم .
جواد رضاعی ـ محمد حسن عرب

کارکنان دفتر اداره کارپردازی بانك ملی ایران حادثه اسفناك و فوت نابهنگام شادروان مهندس فرخ مستوفی را ضمن اظهار همدردی بخانواده محترم مستوفی مخصوصاجناب آقای علی اصغر مستوفی ریاست محترم اداره کارپردازی تسلیت عرض می نمایند . آ ـ ٤۵۸۷

درگذشت‌ناگهانی دوست ناکام مهندس منوچهرمهران را بپدر داغدیده اش تسلیت گفته آرزوی صبر و شکیبائی در تحمل چنین مصیبت بزرك برای ایشان مینمایم .
از کارخانه سیمان دورود ـ مهندس محمد علوی

باقلبی آکنده از تاثرو تاسف درگذشت نابهنگام جوان ناکام شادروان دکتر لطفعلی تهرانچی رئیس بیمارستان و جراح شیرو خورشید سرخ‌خوی‌را بفامیل محترم آنمرحوم بخصوص جناب آقای ابوالقاسم تهرانچی‌ودکترحسن‌تهرانچی تسلیت عرض‌مینماید . خوی ـ **فریدون اسلامبولچی ـ دکتر پرویزعیسی بیگلو ـ هادی شمس ـ دکترغلامحسینی‌و دکتر مرتضی شمس** آ ـ ٦۸۵٦

دوست‌گرامی آقای شریفی منفرد
باکمال تاسف درگذشت پدرگرامتان را تسلیت عرض نموده وبقای عمر شماوکلیه فامیل رااز‌خداوندمتعال‌خواستاریم
فرزین ـ فریبرز ـ رهبرحقی ـ خسرومجلل

سرکار سرهنك اسدی
درگذشت برادر عزیزتان را تسلیت عرض وبقای آن خاندان را مسئلت مینمائیم.
سرهنك عابدینی ـ سرگرد خروش ـ سروان‌ابریشمی‌فر. ستوان یکم امامی‌فرد ـ مجید رادپور ـ امیرقوانلو ـ منصور نوبری ـ حمید رزمی ـ هادی کوکبی ـ آشو هوسپیان ـ غلام نجاری ـ جلیل باقری ـ اکبرخطیبی ـ مهدی‌روغنیان ـ عباس‌دائمی

مجالس ترحیم و یاد بود

فوت ناگهانی **مرحوم دکتر موسس نیسانیان** راکه در اثر تصادف اتومبیل درراه بابلسر وقوع یافته باطلاع عموم دوستان و آشنایان آنمرحوم میرساند. تشییع جنازه آن مرحوم روز جمعه هیجدهم خرداد ماه از ساعت ده صبح از کلیسای مرکزی ارامنه خیابان قوام‌السلطنه انجام‌خواهدشد.
خانواده نیسانیان ـ گویم چیان آ ـ ٤٦۱۵

سپاسگزاری

بدینوسیله از آقایان دوستان و خویشاوندان گرامی که در مجلس ترحیم برادر ناکامم **(مرحوم رضا امامی)** قدم رنجه فرموده و اظهار همدردی چه حضورا و چه کتباوتلگرافا نموده‌اند کمال‌تشکر و امتنان را داشته و چنانچه برای‌عرض تشکرحضوری بعلت‌تالمات‌روحی تاخیری‌حاصل شده معذرت می خواهیم . **خرمشهر ـ حسین‌امامی ـ خانواده‌امامی**

سپاسگزاری
از علماء اعلام و ذوات محترمی که در تشییع جنازه و مجالس ترحیم مرحوم**حاجی رضا آقا بابائی** از تجار آذربایجان قدم رنجه و یا بوسیله‌نامه و تلگراف اظهار همدردی‌فرموده‌اند سپاسگزاری نموده وچنانچه بعلت تالمات روحی در عرض تشکر حضوری قصوری رخ‌دهد امید عفو داریم .
عموم خانواده های عزادار

سپاسگزاری
از سروران معظم، همکاران عزیز فرهنگی و دوستان ارجمند که در مصیبت وارده باینجانب تلگرافی . وسیله نامه ویا باحضور در مجالس ختم در تهران و کاشان ابرازهمدردی ومحبت فرموده اند تشکرو سپاسگزاری می نماید .
معزالدین معارفی آ ـ ٤۵۲۳

تشکرو معذرت
در این موقع که تهران را ترك می کنم از تمام فامیل‌و دوستان محترم که در مراسم فوت پدر بزرگوارم**جناب آقای اسدالله تابشیان**شرکت‌واظهارهمدردی‌فرموده‌اندسپاسگزاری نموده و خداحافظی می کنم و اگر بعلت تالمات روحی وعدم فرصت نتوانسته ام حضورا تشکر نمایم پوزش می طلبم .
دکتر حشمت‌الله تابشیان آ ـ ٤۵۳۷

مجالس سوگواری

هوالله
ان‌الحسین مصباح الهدی و سفینة النجاة مجلس‌روضه حضرت مولی‌الکونین ابو عبدالله الحسین روحی فداه از روز پنجشنبه چهارم‌الی سیزدهم محرم از ساعت ۸تا۱۲ صبح در بیت‌العلم آیت‌الله کمره‌ای والد معظم (خیابان زرین نعل) برقرار است . **ناصرالدین‌کمرهٔ**

آقایان محترم ماکوئی‌های مرکز
امشب دربنده منزل ازطرف هیئت عزاداران تبریزمقیم مرکز وازطرف بانیان دیگر تاآخر محرم شب‌ها در مسجد معتمدالملك ژاله روبروی بیمارستان شفا مجلس عزاداری حضرت سیدالشهداء علیه‌السلام منعقداست.
الاحقرـ حاج سید عبدالحمید موسوی ماکوئی

مطابق معمول سنواتی و به پیروی از منویات پدر بزرگوارم (مرحوم مشیرالسلطنه رضوان‌الله علیه) مجلس ذکر مصیبت حضرت خامس آل عبا علیه آلاف‌التحیة والثناء در حسینیه مرحوم عضدالملك نایب‌السلطنه طاب ثراه از سوم تا دوازدهم محرم‌الحرام از ساعت ٦ تا ۱۰بعد از ظهر منعقد است . **مهندس علیرضا امیرسلیمانی**

یاباعبد .... الحسین
چون‌از طرف جمعیت عزاداران حسینی اصفهانیان‌مقیم مرکز طبق معمول سنواتی ازاول ماه‌محرم الی دهم از ساعت ۸تا۱۰ شب مجلس عزاداری خامس آل‌عبا (علیه‌السلام) در مسجد سلطانی برپاست خواهشمند است با حضور خود در آن‌مجلس شریف از بیانات واعظ محترم آقای حاج سیدجمال صهری‌و حجة‌الاسلام آقای حاج میر سید حسن طباطبائی (میرجهانی)استفاده فرمائید .
محمد حسن کمیلی اخوان ـ کاشانی اخوان ـ حبیب‌اله مفید ـ عبدالحسین کتابی ـ حاج حسین حسنی پور
آ ـ ٤۵۰۵ ۱ ـ ۳

ان‌الحسین ع مصباح‌الهدی و سفینةالنجاة
طبق معمول سنواتی از روز پنجشنبه چهارم الی‌سیزدهم ماه محرم الحرام صبح ها از ساعت ۸ الی ۱۲ و شب ها از ساعت ۸ الی ۱۰ بعد از ظهر مجلس سوگواری از طرف صنف درودگران و مبل سازان تهران در انتهای بازار کفاشها تیمچه رحیمیه اول منعقد است از همصنفان محترم و علاقمندان بخاندان عصمت وطهارت‌دعوت می شود برای استفاده از بیانات وعاظ محترم بالاخص‌واعظ شهیر آقای نهاوندی (شبها) در مجلس مذکور شرکت نماید.
هیئت مدیره اتحادیه صنف درودگران‌ومبل‌سازان

(عظم‌الله اجورنا واجورکم)
طبق معمول مجلس سوگواری خامس آل عبا از طرف جمعیت شاهرودی های مقیم مرکز در دهه محرم از ساعت ۷ونیم تا ۹ونیم‌بعد از ظهر در خیابان امیریه کوچه ثقفی‌منزل آقای حاجی علی اکبر طبسی منعقد است . از عموم مسلمین بخصوص شاهرودی های مقیم مرکز دعوت می نمائیم .
جمعیت شاهرودی های مقیم مرکز
آ ـ ٤۵۷۹ ۱ ـ ۳

از ساعت شش بعد از ظهر روز جمعه ۵ محرم مجلس ذکر فضائل و مصائب‌سرور شهیدان‌در منزل اینجانب‌خیابان حقوقی شماره ٤۰منعقد می باشد . **سرهنك محسن ـ دادفر**

ارزان‌تر از همه
سیمان تهران
سیمان تهران
مرغوب‌ترین و باصرفه‌ترین سیمانها
آژانس
خیابان شاهرضا ـ کوچه فتوحی تلفن ٦٤۸٦۹

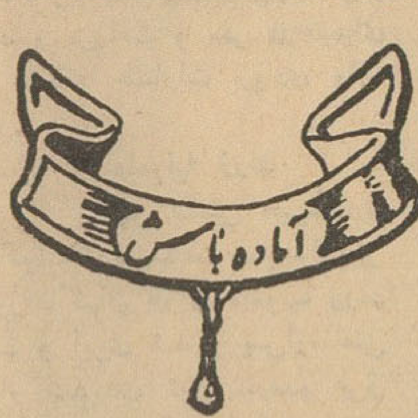

شماکه باهواز میروید
متل قو
تلفن ٤٤۸٤
بهترین محل برای اقامت شماست
آ ـ ٦۸۷۲ (۱)

آگهی دعوت مجمع عمومی عادی

ازعموم صاحبان سهام شرکت‌سهامی‌ریسندگی کاشان دعوت مینماید که برای تشکیل مجمع عمومی عادی سالیانه سهمداران شرکت در تاریخ جمعه‌اول تیرماه ۱۳٤۱ ساعت ۷½ بامداد شخصایاوکیل ثابت‌ـ الوکاله آنها در دفتر شرکت واقع در کارخانه ریسندگی و بافندگی کاشان ـ کاشان (خیابان‌پهلوی) حضور بهمرسانیده طبق ماده ۳۸ اساسنامه کارت ورودی تحصیل و در اجرای برنامه مجمع بشرح‌زیر عضویت فرمایند:

۱ ـ استماع و تصویب گزارش هیئت مدیره و گزارش کمیسیون تفتیش
۲ ـ رسیدگی و تصویب ترازنامه سال ۱۳٤۰
۳ ـ تصویب بودجه سال ۱۳٤۱
٤ ـ انتخاب اعضاء کمیسیون تفتیش
۵ ـ رسیدگی وتصویب پیشنهادات هیئت مدیره

از طرف هیئت مدیره شرکت سهامی ریسندگی کاشان
آ ـ ٦٦۵۲ ۱ ـ ۳

کارخانه لباسشوئی برف
نماینده میپذیرد
صاحبان مغازه در خیابانهای معتبر تهران عصرهابکارخانه خیابان تهران‌نو تلفن ۷۹۱۲۲۲ مراجعه فرمایند.