سال سی‌وچهارم- شماره ۱۰۱۹۱ | دوشنبه پنجم اردیبهشت‌ماه ۱۳۳۹ | تکشماره ۳ ریال

اطلاعات

فاجعهٔ بزرگ برای ملت ایران

زلزله لار را با خاک یکسان کرد

مدت نیمساعت تکانهای شدید زمین خانه‌ها وساختمانهای لار وگراش را درهم فرو ریخت

بیش از ۱۵۰۰ نفر کشته‌شدند ـ صدای ضجه ونالهٔ کودکان و زنان بلند است

۲۰ صفحه

بعد از ظهر دیروز دو زلزله بسیار شدید که‌در فاصله چهارساعت روی داد شهر لار و دهکده «گراش» واقع در ۲۴ کیلو متری آن را با خاک یکسان کرد.

زلزله‌اول نزدیک ساعت چهار بعدازظهر اتفاق افتاد و قسمت اعظم‌بناهای لار و گراش را خراب کرد در ساعت هشت و ۲۵ دقیقه بعد ازظهر زلزله شدیدتری بوقوع‌پیوست و چند بنای نیمه مخروبه و دیوار که برجای مانده بود فروریخت و دیگر هیچ ساختمان ودیواری برجای نماند.

از میزان تلفات هنوز اطلاع دقیق و صحیحی در دست نیست ولی حدس زده میشود که عده زیادی کشته و مجروح شده‌باشند.

گروه های نجات که از نقاط‌مختلف به محل اعزام شده‌اند بشدت تلاش میکنند که هرچه زودتر مجروحین را از زیر آوار بیرون بیاورند و آنهائی را که صدمه شدید دیده و جانشان در خطر است با عملیات فوری پزشکی نجات بخشند.

از تهران پزشک وجراح و پرستارو همچنین مقادیر زیادی وسایل ،دارو ، پتو وآذوقه با هواپیما به لار فرستاده شده و از شهرستانهای نزدیک بمحل وقوع زلزله نیز گروههای پزشکی و امدادی ووسایل لازم بمحل ارسال گردیده است.

چگونه طلع شدیم

ساعت‌پنج ونیم بعدازظهر دیروز آقای زنجانی خبرنگار مادراصفهان‌با حالت اضطراب بوسیله تلفن اطلاع داد که زلزله مهیبی درشهرستان لار حادث گردیده وباوقوع این زلزله‌از شهرستان آباد لار فقط گردو غباری باقیمانده است .این خبررا خبرنگارما دراصفهان ازشبکه‌بیسیم‌شیروخورشید آن‌شهرستان هنگامیکه این گزارش ازبیسیم شیروخورشید شیرازباصفهان اطلاع‌داده‌میشد کسب‌کرده بود که بلافاصله بوسیله تلفن گزارش داد.

هنوز نیمساعتی از گزارش‌این‌خبر بوسیله خبرنگار اصفهان نگذشته بود که‌درساعت شش بعدازظهر آقای میرزاده خبرنگارمادر شیرازتلفنی‌گزارش وقوع زلزله مهیبی رادرلار اطلاع داد

بقیه در صفحه هفدهم

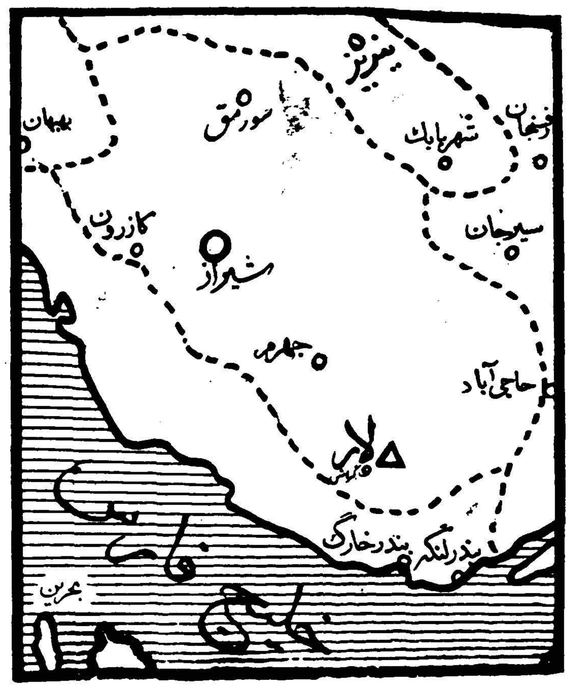

- شاهنشاه بمحض اطلاع از زلزله لار وگراش اوامر مؤکدی برای کمکهای‌فوری صادر فرمودند
- از پاسبانان شهر فقط‌یک نفر زنده ماند
- فرماندار باپای برهنه به تلگرافخانه روی آورد
- زلزله هولناک لار سهمگین تر از زلزله اقادیر است
- جمعیت‌شیروخورشیدسرخ بکمکهای فوری پرداخت
- هواپیماها برفراز لار و گراش نان میریزند
- تعدادمجروحین بین ۲تا۳ هزار نفر تخمین‌زده‌میشود
- دهها تن آذوقه، وسایل پوشاک، دارو وگروههای پزشکی اعزام‌گردیدند
- آمریکا ۱۰۰ تن آردفرستاد وبرای کمکهای دیگراعلام آمادگی کرد.

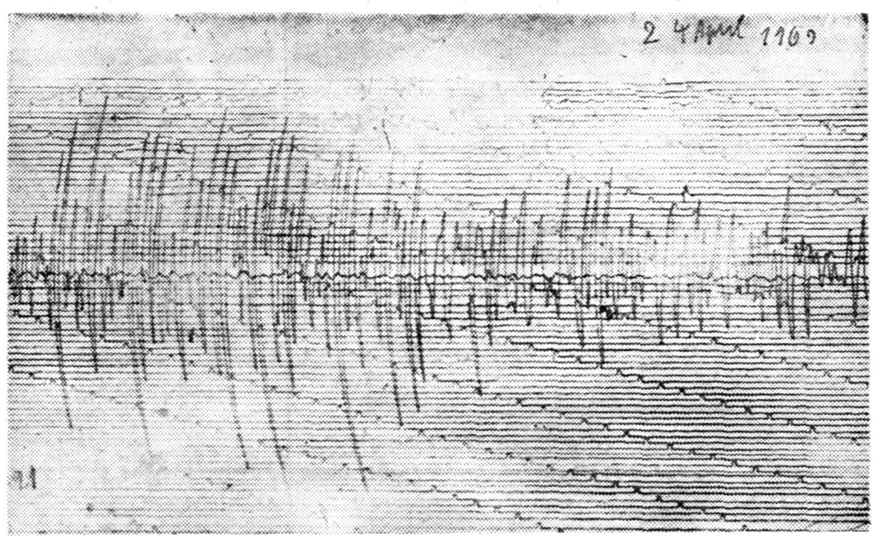

ناگهان منحنی های زلزله سنج صعود کرد و کارشناسان پی‌بردند که در جنوب ایران فاجعه بزرگی روی داده است . عکس بالا عین خطوط‌منحنی زلزله سنج را نشان میدهد .

امروزهم مامورین شهرداری گوشت فروختند

صنف قصاب: مابانظر شهردار مبنی براحداث سردخانه موافق هستیم

شهردار: وجود سردخانه ضروری‌است وشهرداری آنرا تاسیس خواهدکرد

امروز هم مانند روز های گذشته ماموران و مدیران کل شهرداری اقدام بکشتار وتوزیع گوشت در شهر نمودند.

روسای برزنهای بیست وشش گانه شهرداری از ساعت ۷٫۵ صبح گوشت مورد نیاز محلات تهران را حمل کردند.

۵۰۰۰ کشتار

مامورین شهرداری برای تامین گوشت مورد نیاز شهر ۵۰۰۰ راس گوسفند کشتار کردند و این گوشت برای مصرف دو میلیون نفر ساکنین پایتخت کافی است.

نظر شهردار

شهردار تهران امروز بخبرنگار ما گفت که شهرداری از مردم انتظاردارد یک هفته خودشان در امر گوشت نظارت نموده و در صورت تخلف قصاب ها ،فورا بشخص اینجانب‌اطلاع دهند زیرا در تمام دنیا مردم در این قبیل موارد با شهرداری .. صمیمانه همکاری مینمایند و چون در حال‌حاضر کلیه ماموران شهرداری شب و روز برای خدمت بمردم فعالیت مینمایندلذا جای‌آن‌دارد که مردم چند روزی‌کمک لازم را بماموران برای حسن جریان امور گوشت بنمایند.

شهردار افزود که تصمیم شهرداری یک موضوع قطعی است وباید برای همیشه این امر مختومه‌گردد شهرداری طبق مقررات هزینه تاسیس سردخانه‌را وصول و ساختمان آنرا آغاز خواهد کرد و اکنون اصولا موضوع گوشت از نظر شهرداری یک امرتمام‌شده‌است و گوشت بقدر وفور در تمام قصابیها بوسیله ماموران شهرداری در اختیار مردم قرار گرفته است.

نظر صنف قصاب

افراد صنف قصاب امروز ازخبرنگار ما دعوت کردند که باتحادیه آنان برود مدیران صنف قصاب گفتند که افراد صنف قصاب بنظر و نقشه های اصلاحی شهردار تهران معتقد است آقای کتبی رئیس صنف قصاب گفت ما با احداث سردخانه مخالفتی نداریم

بقیه در صفحه هفدهم

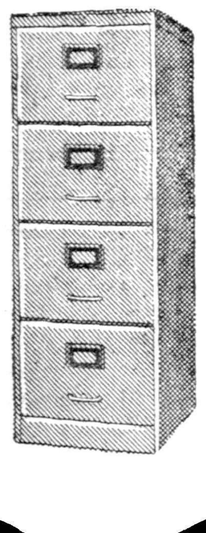

فایلین کابینت

ریالکو بزرگترین و بهترین سازنده لوازم فلزی دفتر ، بهترین‌و محکمترین قفسه های بایگانی و فایلین کابینت های چهار کشوئی را میسازد.

میز ها ، صندلیها ،قفسه ها ، گنجه ها و کمد های‌جالباس‌ریالکو بی رقیب است . در این کارخانه بیش از چهار صد کارگر ومهندس ویک گروه هشت نفری متخصص خارجی خدمت میکنند.

نمایشگاه میدان کاخ تخت‌جمشید
تلفن - ۶۸۱۴۲
آ-۳۵۱۶

هواپیماهای فرانسه تونس را بمباران کردند

احتمال جنگ بین فرانسه وتونس

رئیس جمهور تونس اخطارکرد که حملهٔ بعدی فرانسویها بمنزلهٔ اعلام جنگ خواهد بود

درصفحه ۳ مطالعه‌فرمائید

رایزن سفارت‌آمریکا ورئیس اداره اطلاعات آمریکا درایران گفت:

درمدت سه سال اقامت خود درایران شاهد تحولات بزرگ فنی واجتماعی واقتصادی ایران بودم

عصر دیروز شورایعالی نویسندگان اطلاعات ازخدمات رئیس اداره اطلاعات‌امریکا درراه ایجاد حسن تفاهم وتوسعه روابط فرهنگی ومطبوعاتی بین ایران وامریکا تجلیل کرد

عصردیروز رایزن سفارت کبرای آمریکا و رئیس اداره اطلاعات آمریکا درایران که‌عازم بازگشت بکشور خود می‌باشد در جلسه هفتگی شورایعالی نویسندگان اطلاعات اظهارداشت که روزنامه اطلاعات بهترین مظهرونمونه تحولات فنی واجتماعی است که‌طی‌مدت ماموریت سه‌ساله من درایران انجام گرفته‌است.

آقای عباس مسعودی مدیر اطلاعات متذکر شدکه مساعی واقدامات آقای آندرسن درمدت ماموریتش درایران ایشان رایک فردبسیار موثر در بسط و توسعه روابط ایران و آمریکامعرفی کرد.

این جریان در صفحات نهم و نوزدهم امروز چاپ شده‌است.

آقای آندرسن هنگام سخنرانی‌در جلسه‌شورایعالی‌نویسندگان‌اطلاعات

شعارهای مصور جمعیت دفاع ملی دردست‌تهیه‌است

دبیرخانه جمعیت دفاع ملی اطلاع میدهد:

شعارهائی که‌اخیرا بوسیله‌جمعیت دفاع ملی چاپ و در تهران توزیع گردید ذوق هنرمندان میهن پرست را برانگیخت و با ارسال شعار های مصور و کاریکاتور های انتقادی خواستند از ذخیره های هنری خود برای میهن عزیز استفاده نمایند.

کمیته مرکزی جمعیت درآخرین جلسه خود لازم دید بتمایلات پاک هنرمندان پاسخ مثبت بدهد ،بهمین منظور ازهیئتی مرکب‌ازنویسندگان و هنرمندان زیر:

۱ـ آقای حسین مسرور استاد دانشگاه
۲ـ آقای‌سبکتکین سالورنویسنده تاریخی
۳ـ آقای جواد فاضل نویسنده تاریخی
۴ـ آقای علی مسعودی نقاش و کاریکاتوریست
۵ـ آقای تیمور رشدی نقاش و کاریکاتوریست
۶ـ آقای جهانگیر نظام العلماء خوشنویس
۷ـ حسن توفیق کاریکاتوریست

بعنوان هیئت قضات دعوت شده است شعارهای مصور و کاریکاتورهای رسیده را مورد مطالعه‌قرار داده بهترین آنها را در یکی از جلسات کنفرانس پانزده روزه جمعیت در تالار کنفرانس موزه ایران باستان انتخاب و معرفی نمایند.

بقیه در صفحه بیستم

سهامداران شرکت سهامی‌عمران وآبیاری شمالغرب‌تهران
۱ـ۲ درصفحه ۱۹ آ-۳۵۲۳

تلگراف بروجن درباره کاندید بودن آقای دکتر ایزدی درصفحه پنجم آ-۳۵۳۸

چای جهان
۲۵۲
۱۸۱

پیروزی بزرگ

تیم کشتی ایران تیم بلغارستان را دوبار مغلوب کرد

- کشتی‌گیران ایران ۱۸ مسابقه دادند ـ طی دو شب مبارزه ۱۰ برد ۷ باخت ویک مساوی داشتند
- تیم بلغارستان مقام سوم جهان را در مسابقات جهانی تهران کسب نموده بود

امروز آقای سرهنگ معروفخانی رئیس فدراسیون کشتی کشورخبر موفقیت کشتی گیران ایرانی را در اولین و دومین مسابقه باکشتی ـ گیران تیم ملی بلغارستان تلگرافی اطلاع داد:

مبارزه اولین شب

ساعت ۶ بعد از ظهر روزشنبه سوم‌اردیبهشت‌ماه‌اولین‌مسابقه‌تیم‌ملی کشتی ایران با تیم‌ملی بلغارستان درسالن سرپوشیده ورزشی صوفیه انجام گردید بیش از هشت هزار تماشاچی شاهد اولین مسابقه‌تیمهای ملی ایران و بلغارستان بودند.

همانطوریکه قبلا نیز اطلاع داده شد فدراسیون کشتی ایران‌در این مسافرت علاوه بر هشت وزن‌قهرمان دو نفر از قهرمانان رابعنوان رزرو همراه تیم باین مسافرت برد . در اولین مسابقه با موافقت روسای فدراسیونهای کشتی‌ایران‌وبلغارستان مسابقات شب اول با شرکت ده کشتی گیر در هشت وزن انجام گردید.

بقیه در صفحه نوزدهم

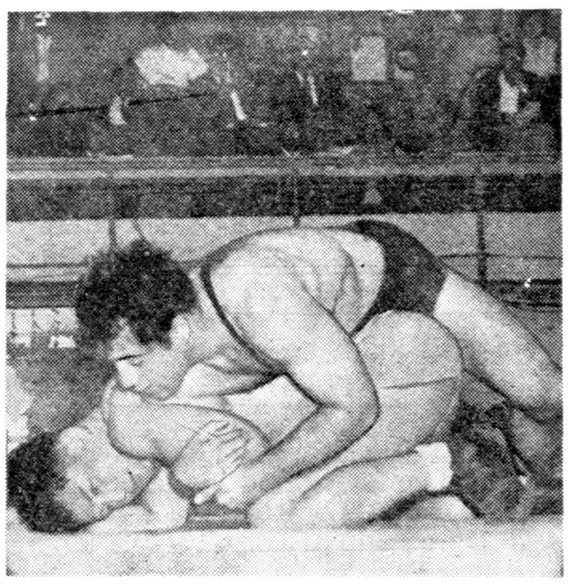

صحنه‌ای ازمسابقات کشتی ایران وبلغار دراولین شب مبارزه توفیق دردقایق اول کشتی حریف بلغارستانی خودرا خاک‌کرده ودر دقایق دوم مسابقه حریف را ضربه فنی نمود

میخواهم زنده بمانم!

عکس دیگری ازکارملادختر۱۷ ساله‌ایکه دو قلب و۵ شریان‌آئورت دارد. کارملا که اکنون روی‌تخت بیمارستان دراز کشیده است‌بدون اشاره بظلمی که طبیعت درباره او کرده بخبرنگاران گفت:

ـ من از عمل جراحی نمی‌ترسم، میخواهم یک قلب داشته باشم ، میخواهم زنده بمانم!

اولین‌گروه دانشجویان برای‌تحصیل ورزش بخارج اعزام میشوند

- ازتهران هفت‌نفر واز استانها سیزده نفر این هیئت را تشکیل میدهند
- دانشجویان ایرانی‌درکشورهای‌آمریکا-فرانسه- آلمان- سوئد وژاپن بتحصیل در رشته‌های مختلف ورزش وتعلیم وتربیت خواهند پرداخت

امروز اطلاع یافتیم که‌نخستین گروه دانشجویان که برای فرا ـ گرفتن فن ورزش تعیین شده‌اند بزودی عازم کشور های خارجی خواهند شد.

همانطور که قبلا اطلاع دادیم در یکی از شرفیابی های تیمسار سرلشکر دفتری رئیس سازمان تندرستی جوانان به‌پیشگاه ملوکانه مسئله کمبود کادر ورزشی کشور بعرض رسید و شاهنشاه برای رفع

بقیه در صفحه پانزدهم

انعکاس زلزلهٔ لار درجهان

دستگاههای زلزله سنج ایتالیا زلزلهٔ لار را ثبت کردند

تهران ـ ۲۴ آوریل ـ خبرگزاری فرانسه ـ مدیر عامل جمعیت شیرو خورشید سرخ ایران اعلام کردکه شهر لار واقع در جنوب ایران بر اثر زلزله شدیدی کاملا منهدم‌شده است.

هنوز از شماره تلفات این زلزله اطلاعی بدست نیامده است ولی‌تصور می رود تعداد تلفات خیلی زیاد باشد . هم اکنون واحد های‌امدادی برای کمک به زلزله زدگان درراه است واحد های کمکی دیگری نیز بامداد فردا حرکت خواهند کرد.

لار که دیروز براثر زلزله‌خراب شد شهر اصلی لارستان است و در ۴۵۰ کیلو متری جنوب غربی

بقیه در صفحه بیستم

روزعزای ملی

فاجعهٔ غم‌انگیز وبزرگ لاروگراش‌ومرگ‌جمع‌کثیری ازهموطنان عزیز ما وبیخانمان شدن‌گروه زیادی ازآنهاقلوب فردفردمردم ایران را جریحه‌دارکرده است وخسارات هنگفت وغیرقابل تقویم درآن سامان مستلزم کمکهای فوری ازطرف عموم میباشد وجادارد یک روز در سراسر کشور باین مناسبت عزای ملی اعلام‌گردد.

قلب ما دراین مصیبت بزرگ عزاداراست.

امروز پدر دختریکه دوقلب دارد گفت:

انفجار بمب «کارملا» را دوقلبی کرد

هواپیماها بمب فرو ریختند ومادرکارملا سقط‌جنین‌کرد

- خلقت عجیب کارملا یکی دیگر ازمصائب جنگ جهانی دوم است
- برادران وخواهران‌کارملا هنوز ازسرنوشت غم‌انگیز خواهر خود بیخبرند
- دختر جوان ایتالیائی از مستثنیات خلقت است

خوانندگان ارجمند درشماره‌پریشب ودیشب اطلاعات واقعه عجیبی را که‌در تاریخ پزشکی بی‌سابقه بود یعنی‌اخبار مربوط به دوشیزه ۱۷ ساله ایتالیائی بنام کارملا که دارای دو قلب است و ونیز اظهار نظرپزشکان خارجی‌وایرانی را درباره او ملاحظه کردند.

اینک آخرین اخبار و اطلاعاتی را که مطبوعات و خبرگزاریهای مهم عالم ظرف دیروز و امروز درباره او انتشار داده‌اند باطلاع خوانندگان عزیز میرسانیم.

نتیجه جنگ

امروزپدر«کارملا» دختر ۱۷ساله‌ای که دو قلب دارد ، بخبرنگاران گفت: قلب دوم دخترم کارملا ناشی ازمصائب جنگ جهانی دوم است و در حالی‌که خبرنگاران از این بیان او که فلیس نام‌دارد دچار تعجب شده بودندگفت:

درسال ۱۹۴۳ یکروز در بحبوحه جنگ جهانی دوم ، هواپیما های‌متفقین در آسمان شهر ما ظاهر شدند.

ناگهان سوت های‌خطر بصدادرآمد ولی پیش از آنکه همهٔ مردم بتوانند جابجا شوند ، هواپیما ها غرش کنان بمب فروریختند و یکی از بمب ها در چند متری زنم که حامله بود ،منفجر شد و باعث ترس و هراس شدید او گردید.

بقیه در صفحه بیستم

جریان روز

بلای ناگهانی

دیروز غروب رئیس امور شهرستانهای اطلاعات سراسیمه وارد اطاقم شد وگفت :اخباری دهشت انگیز ازفارس میرسد . پرسیدم چه خبر ؟گفت: همین عصر امروز زلزله شدیدی درلارروی داده و ارتباط ها قطع شده ازخبرهاپیداست که بایستی‌حوادث تاثر آوری روی‌داده‌باشد زیرا خبرنگاران مافقط‌ازوقوع‌زلزله مهیب وخرابی‌های‌زیاد خبرداده جریان رااینطور گزارش میدهند که شهر لار ازدور درمیان گردو غبار تاریکی‌که حکایت از ویرانی‌عظیمی‌میکند فرورفته و هنوزدسترسی باین محل پیدا نشده‌است .

هنوز صحبت اوتمام نشده بود که‌مسئول قسمت حوادث روزنامه درراباز‌کرد ووارد اطاق شد وگفت:خبر این‌حادثه‌بعرض اعلیحضرت همایونی رسیده وایشان باتالر واندوه بسیار بجمعیت شیروخورشید سرخ دستور تسریع دراقدامات امدادی راصادر فرموده‌اند .

کمی بعد همینکه بادکتر خطیبی مدیر عامل جمعیت تماس گرفته شد از لحاظ حادثه چیزی به‌اطلاعات ماافزوده نگردید ، دستگاههای مکالمات اختصاصی جمعیت شیروخورشید باشیراز ارتباط دائم برقرار داشت ولی شیراز هم براثرخرابی وقطع‌رابطه‌بالارنتوانست گزارش بیشتری جزخبر وقوع‌زلزله شدید وخرابی بسیار بدهد .

دکتر خطیبی اعزام نزدیکترین گروه امدادی به‌لار رااز جمعیت شیروخورشید سرخ شیراز خواست ودستور داد شبانه عازم محل‌وقوع حادثه شوند وگزارش جامع بمرکز بدهند ودستگاه بیسیم شیراز رابه لار انتقال دهند وارتباط بیسیم دایر کنند .. همچنین‌مدیرعامل جمعیت بدستور والاحضرت شمس پهلوی بلافاصله مشغول تهیه موجبات‌کمک گردید واولین هواپیمای جمعیت صبح امروز بسوی لارپروازدرآمد .

بموجب اخباری که‌میرسد باکمال تاسف‌جانی‌زیادی‌روی‌داده است که متاسفانه این‌قسمت جبران پذیرنیست‌والاباوسایل‌مجهزومکملی که‌جمعیت‌شیروخورشیدسرخ دراختاردارد وباکمک‌نوع‌پرستانه‌ملت‌ایران خرابی‌هاترمیم وخسارت‌هاجبران‌خواهدشد، آنچه‌تاثر واندوه‌عموم رافراهم خواهدکرد تلفات جانی‌است که‌هنوزهیچگونه‌اطلاع صحیح‌بدست‌نیامده و تمام‌دستگاهها درانتظار وصول اخبار ازمرکز زلزله می‌باشند .

آسیب طبیعت رابهیچ وسیله نمیتوان جلوگیری کرد وهیچ مصیبتی بالاتراز همین حادثه نیست که‌ناگهان زمین‌دهان باز کند و جمعی رادرخود فروبرد ودرزیر آوار مدفون سازد و جمعی رابیکس و آواره وبدبخت کند .

در چنین مواقعی فقط همت افراد نیکوکار میتواند مرهمی بردل‌های غمدیده بازماندگان گذارد و قلوب آزرده آنان راتسلی دهد .

ما مکرر مردم نوع‌پرور رادعوت کرده‌ایم که به‌جمعیت خیریه شیرو خورشید سرخ کمک کنند ،انتظار آنرا نداشتند حادثه ناگهان روی دهد و بعد مصیبت‌دیدگان رایاری نمایند ، چنین کمک‌هائی نوش‌دارو پس‌ازمرگ سهراب می‌باشد .

کمک بمردم بلادیده باید بیدرنگ صورت گیرد بهمین کیفیت که‌جمعیت شیرو خورشید سرخ‌عمل میکند ،دستگاههای گیرنده اخبار جمعیت درسراسر کشوردرمراکز استان وشهرهای بزرگ‌گسترده شده، درآن‌واحد تمام جمعیت‌های شیروخورشید سرخ ایران‌بایکدیگرارتباط تلفنی پیدا میکنند وازماجرا باخبر میشوند ودرمقام کمک‌های فوری بر می‌آیند .

جمعیت شیروخورشید سرخ از حیث لوازم امدادی مجهزاست‌و انبار بزرگی پراز نیازمندیهای اولیه برای آوارگان و آسیب‌دیدگان درتهران و بعضی مراکز استانها مهیا دارد ، دارای هواپیمای اختصاصی است که‌همه جا میتواند روی‌زمین بنشیند وباین‌ترتیب بهترین‌سازمانی که‌میتواند درماندگان ومصیبت دیدگان رایاری کند همین جمعیت خیریه است .

پس،خواننده عزیز ، مردم نیکوکار ایران جمعیت شیرو خورشید سرخ رادرهر موقع یاری نمائید ، بنیه‌مالی این‌موسسه راتقویت کنید تا ازهرجهت مجهز برای کمک باشد ،درانتظاروصول بلای‌آسمانی‌نباشید، زیرا بلاها ومصائب طبیعی ناگهانی است وهمیشه در کمین‌ماوهم‌میهنان عزیزمامی‌باشد .

درانتظار وصول اخبار بیشتری ازاین حادثه تاثر انگیز هستیم وامیدواریم کمک‌های امدادی زودتربه‌زلزله زدگان برسد وتوجه عموم نیکوکاران را برای کمک به آسیب دیدگان زلزله لار معطوف‌میداریم .

وضع بالکان

پس از اعلام خبر مسافرت عدنان مندرس نخست وزیر ترکیه بشوروی و سخنرانی اخیر مارشال تیتو در کنگره حزب کمونیست یوگسلاوی باردیگر وضع منطقه بالکان توجه محافل سیاسی جهان را بخود جلب کرده است .

نطق اخیر تیتو تمایل محسوس عقربه سیاست یوگسلاوی را بسوی شرق نشان میداد . ظاهرا بلگراد نیز تصمیم‌گرفته است در نهضتی که اکنون برای برقراری آرامش و رفع تشنجات و جنگ سرد آغاز شده است همکاری کند .

چرخشی که اخیرا درسیاست دو کشور همسایه یونان پدید آمده است از نظر مقامات آتن پوشیده نمانده است .

یونان از نظر موقعیت سیاسی خاصی که در بین کشور های بالکان دارد تحولات اخیر را با دقت تمام مورد توجه قرار داده است . از چند روز پیش فعالیت سیاسی شدیدی در وزارت خارجه یونان دیده میشود . اکنون لویس جونز معاون وزارت امور خارجه امریکا در مسائل مربوط به خاور میانه در آتن بسر می برد . گواینکه سفر وی ارتباطی به جریانات اخیر ندارد معذلک‌بدون شك در مذاکراتی که بین او و مقامات دولتی یونان صورت می گیرد وضع منطقه بالکان با در نظر گرفتن تحولات اخیر مورد بررسی قرار می گیرد. قرار است کریستیان هرتر وزیر امور خارجه امریکا نیز در اوایل ماه مه وارد آتن شود . محافل سیاسی‌آتن بیم آن دارند که‌چرخش سیاست ترکیه و یوگسلاوی و نزدیك شدن بلگراد و آنکارا بیکدیگر سبب شود که یونان‌در منطقه بالکان‌در انزوا قرارگیرد. باین جهت برخی محافل سیاسی آتن امکان بهبود روابط یونان و مسکو و کشور های کمونیست اروپای شرقی را مورد بررسی قرار داده‌اند .

بعقیده این محافل اگر شوروی‌رابطه خودرابا کمونیست های یونان قطع نموده و از مداخله در امور داخلی آن کشور خودداری کند نزدیکی دو کشور بیکدیگر با اشکال زیادی مواجه نخواهد شد. دیروز در آتن اعلام شد که روز ۲۶ ماه مه عدنان مندرس نخست وزیر و فاتین زورلو وزیر امورخارجه ترکیه واردآتن‌خواهند شد. مسلما در مذاکرات بین نخست وزیران دو کشور موضوع سفر عدنان مندرس بمسکو و مذاکرات وی با نیکیتا خروشچف مطرح میشود ولی بعید بنظر می رسد که مندرس بخواهد پیامی از کاراماتلیس برای خروشچف ببرد .

از طرف دیگر در وضع کنونی دولت یونان حاضر بشرکت در یك کنفرانس بالکان نخواهد شد باین جهت تصور نمی رود مندرس چنین پیشنهادی را در مذاکرات خودش با نخست وزیر آن کشور مطرح کند .

دولت یونان بارها اعلام کرده است که حاضر است با کشور های بالکان دور یك میز به نشینند بشرط آنکه این کشور ها عملا حسن نیت خودرا ثابت کنند اما هرگاه در آینده روابط ترکیه با کشور های بالکان توسعه بیشتری پیدا کند در آنصورت ممکن است عدنان مندرس برای بهبود روابط یونان و کشور های مزبور اقدام کند و نتیجه این مذاکرات به آرامش ناحیه بالکان کمك بسزائی خواهد کرد .

در سال ۱۹۵۳ قرار دادی بین سه کشور یوگسلاوی ـ ترکیه و یونان بمدت پنجسال برای دفاع از منطقه بالکان در آنکارا امضا شد ولی بدنبال حوادث بعدی که درین منطقه روی داده مخصوصا اختلافاتی که بین یونان و ترکیه بر سر مسئله قبرس پدید آمد دیگر قرارداد مزبور تجدید نشد .

ازمجموعه شعر دنیای جدید
بامتن کامل انگلیسی
بهترین‌اشعار
هنری لانگ فلو
ترجمه محمد علی اسلامی
رابرت فراست
ترجمه فتح‌اله مجتبائی
والتر ویتمن
ترجمه سیروس پرهام

شرکت سهامی انتشارات سخن
خیابان نادری کتابخانه سخن
تلفن ۴۸۳۹۳

آ_۳۶۴۰

مجمع عمومی انجمن فرهنگی ایران و آلمان
روز شنبه ۱۰ اردیبهشت ماه جاری ساعت نوزده و نیم (۱۹٫۳۰) در محل انجمن تشکیل می شود .
از اعضاء محترم تمنا دارد در جلسه مزبور حضور بهمرسانند .
۱_۲ آ_۲۶۴۹ هیئت مدیره

وزارت فرهنگ‌با نهایت تاسف در گذشت‌بانو سکینه عفت آغازی (والده آقای دکترحمیدی شیرازی استاد دانشگاه) را که از بانوان‌فاضله کشور بوده و در تاسیس مدارس‌نسوان فارس خدمات بسزا و شایانی نموده است باطلاع عموم می رساند مجلس‌ختم آن‌مرحومه از ساعت۵تا۷بعداز ظهر روز سه شنبه ششم اردیبهشت ماه درمسجد مجد منعقدخواهدبود

دانشکده علوم معقول و منقول با کمال تاسف فوت بانو سکینه عفت آغازی‌والده آقای‌دکتر مهدی حمیدی‌شیرازی استاد دانشگاه را باطلاع میرساند . مجلس ختم آن مرحومه از ساعت ۵ تا ۷ بعد از ظهر روز سه شنبه ششم اردیبهشت ماه در مسجد مجد منعقد خواهد بود .

با کمال تاسف در گذشت مادر خود بانو سکینه‌عفت‌آغازی را باطلاع دوستان و آشنایان میرساند مجلس ختم مردانه‌روز سه شنبه ششم اردیبهشت ماه از ساعت ۵ تا ۷ بعد از ظهر در مسجد مجد و مجلس ختم زنانه همان روز از ٤ تا ۷ بعداز ظهر در منزل شخصی واقع‌درکوی‌یوسف آباد میدان مستوفی خیابان نهالی کاشی ۱ بر گزار خواهد شد
دکتر مهدی حمیدی شیرازی_تقی حمیدی

خانواده های افخم ـالبرزی ـ اشرف‌ـ اقتدار ـ امینی‌ـ پارسا ـپورمند ـحمیدی ـداوران ـروستا ـ سرافراز ـ شعله ـ شاکری ـ کشاورز‌ـ لبیب ـمنصوری‌ـ مقتدری ـ مهرآئین ـ نمازی ـ وجدی
با نهایت تاسف در گذشت شادروان بانو سکینه عفت آغازی بنیانگزار فرهنك‌نسوان فارس را باطلاع عموم دوستان و آشنایان آنمرحومه میرساند مجلس ختم مردانه‌روز سه شنبه ششم اردیبهشت ماه از ساعت ۵ تا ۷ بعد از ظهر در مسجد مجد و مجلس ختم زنانه بعد از ظهر همانروز از ساعت ٤ تا ۷ در منزل شخصی واقع در کوی یوسف آباد میدان مستوفی خیابان نهالی کاشی ۱ بر گزار خواهد شد
آ_۳۵۹۱
در گذشت بانوی فاضله و خدمتگذار را بعموم بازماندگان بویژه آقای دکتر حمیدی استاد محترم‌دانشگاه‌تسلیت‌میدهیم

از کلیه ذوات محترم و سروران گرام و خویشاوندان‌که با تشریف فرمائی در منزل و مجلس ختم‌و تلگرافا و کتبا همدردی فرموده‌اند و سرافرازمان نموده‌اند سپاسگزاریم چنانچه بعلت تالمات روحی موفق بتشکر حضوری نشده‌ایم پوزش طلبیده توفیق همگی را خواستاریم.
حسن یوسفی نراقی ـ احمد یوسفی ـ محمود یوسفی‌ـ منوچهر یوسفی ـ
ضمنا باطلاع‌دوستان و آشنایان میرساند که روز پنج شنبه هشتم اردیبهشت بمناسبت تصادف با چهلمین روز در گذشت شادروان رحمت‌اله یوسفی مراسمی از ساعت٤الی ٦ بعد از ظهر در مزار آنمرحوم واقع در قبرستان نو قم بر گذار است دوستان میتوانند با تشریف فرمائی خودروح آن ناکام را شاد سازند .

از ذوات محترم و سروران گرامی‌که در مصیبت وارده فوت مادربزرگوارم بانو شهرت پیر زاده چه در تشییع‌جنازه و مجالس ختم زنانه و تذکر مردانه و چه بوسیله تلگراف و نامه اظهار تفقد و همدردی فرموده‌اند سپاسگذار و چنانچه بواسطه تالمات روحی در شرفیابی حضوری و عرض‌تشکر تاخیری روی دهد پوزش میطلبد نیرالدین پیر زاده

از عموم دوستان عزیز و فامیل گرامی که در مصیبت وارده درگذشت پدر عزیزمان (آقای محمد علی خان بهرامی سراسکانی) اظهار محبت و همدردی فرمودند بدینوسیله تشکر نموده واز تاخیریا عدم توفیق شرفیابی با درخواست معذرت امید عفو داریم
آ_۳۵۴۰ هشترود ـ بابا بهرامی ـ علی بهرامی

تشکر ومعذرت
بدین وسیله مراتب امتنان وسپاسگذاری خودرا حضوراستادان ارجمند بویژه جناب آقای دکتر جهانشاه صالح و همچنین همکاران محترم ودوستان عزیز که باتشریف فرمائی در مراسم تشییع‌ومجالس ترحیم وختم مادر گرامی‌ام همدردی ابراز فرموده‌اند ویاکتبا وتلگرافا بذل تفقد فرموده‌اند تقدیم امیداست چنانچه بواسطه تالمات روحی در شرفیابی وعرض تشکر حضوری تاخیری روی دهد پوزش طلبیده و خواهند بخشید. ازطرف خانواده برادران ـ دکترناصر برادران
آ_۳۵۵۹

مژده
بدانش آموزان و دانشجویان عزیز
«فورمولر»
شامل فورمولهای ـ فیزیك ـ شیمی ـ جبر ـ مثلثات ـهندسه ـ مکانیك ـهیئت (چاپ سوم) باجلد پلاستیك بهاء ۳۰ ریال منتشرشد.
محل انتشار شاه آباد باغ سپهسالار (مطبوعاتی پیروز)و در تمام کتابفروشیهای معتبر ایران.

شماره تلفن
دکتر غلامحسین زهتاب
به ٦۲٦۲٦تغییریافته‌است

تودیع
در این موقع که عازم مسافرت اروپا و آمریکا میباشم از سروران عزیز و دوستان گرامی که موفق بزیارت آنها نگشته‌ام تودیع مینمایم . مهدی حریری طلوع

برای تدریس زبانهای
انگلیسی‌ـ فرانسه وایتالیائی بچندنفر دبیر مجرب‌ومعروف نیازمندیم. بوسیله تلفن شماره (۳۰۳۲۳۸) تماس‌بگیرید.
آ_۳۵۵۱

مطب جدید دکتر محمد مولوی (جزایری) دیپلمه فرانسه
جراحی عمومی ـ امراض ریه ـ جراحی ریه
دروازه دولت مقابل خیابان بهار کوچه نفیسی تلفن ۳۷۹۵۸
۱_۳ آ_۳۵۰۵

بیماریهای آمیزشی‌ـ مجاری ادرار‌ـ سستی و ناتوانی ـ میدان بهارستان ـ خیابان صفی‌علیشاه‌دکتر یحیی‌صدری

انگلیسی بامتد و ارسته
انستیتوی زبان‌های بیگانه برای ۳ کلاس جدید (مبتدی ،باسابقه، رکنکور وامتحانات) نام نویسی می‌نماید دروازه دولت خیابان خاقانی شماره ٦٦ از ٥ تا ۷ بعداز ظهر . ۱_٦ آ_۳۱۷۵

با کمال تاثر و تاسف در گذشت تیمسار سرلشگر عمیدی بازرس عالی بازرسی شاهنشاهی را باطلاع‌میرساند مجلس ختم آن مرحوم روز چهار شنبه هفتم اردیبهشت ماه جاری از ساعت ٤ الی ٦ بعد از ظهر در مسجد سپهسالار بر گذار خواهد شد . سپهبدیزدان پناه

بمناسبت در گذشت ناگهانی مرحوم تیمسارسرلشگر محمد حسین عمیدی مجلس ترحیم آن مرحوم روز چهار شنبه از ساعت ٤ الی ٦ بعد از ظهر در مسجد سپهسالار منعقد میباشد رئیس کانون بازنشستگان ـسپهبد شاه بختی
۱_۲ آ_۳۵۹۳

بمناسبت در گذشت ناگهانی شادروان تیمسار سرلشگر محمد حسین عمیدی مجلس ختم آن مرحوم روز چهار شنبه هفتم اردیبهشت ماه ۳۹ از ساعت ٤الی٦ بعد ازظهردر مسجد سپهسالار از طرف ارتش منعقد میباشد .
رئیس ستاد بزرك ارتشتاران ـارتشبدهدایت

خانواده های عمیدی ـنقدی ـ دادمرز ـ ایروانی ـ اوسعی ـ تمجیدی ـ اعتمادی‌ـ تاج‌بخش ـ مهدوی‌همایونی‌ـ آذرین
با نهایت تاسف و تاثر فوت ناگهانی تیمسار سرلشگر محمد حسین عمیدی پدر دکترعباس عمیدی قاضی‌دادگستری را باطلاع دوستان و فامیل میرسانند مجلس ترحیم مردانه روز چهار شنبه ۷ اردیبهشت ماه ۳۹ ساعت ٤ الی ٦ بعد از ظهر در مسجد سپهسالار و ختم‌زنانه روز سه شنبه ٦ اردیبهشت ماه ۳۹ از ساعت ۳ الی ۷بعد از ظهر در منزل تیمسار سپهبد عمیدی واقع در باغ صبا خیابان ملك کاشی شماره ۷۰ منعقد خواهد بود .
۱_۲ آ_۳۵۸۳
در گذشت تیمسار عمیدی موجب کمال تاسف است این ضایعه را بخانواده محترم آنمرحوم‌بویژه بازماندگان تسلیت می دهیم .

اناالله وانا الیه راجعون
بمناسبت رحلت مرحوم حجت‌الاسلام والمسلمین آقای سید محمد ناصر (حاجی سیدیان ابوینی) امام جماعت مسجد پامنار مجلس ترحیمی‌درروزسه‌شنبه ششم اردیبهشت ماه از ساعت ۹ صبح الی ۱۱در مسجد خان مروی منعقداست آقایان علماء اعلام و عموم مومنین در این مجلس فاتحه شرکت فرمایند .
العبد محمدالموسوی‌البهبهانی عفی عنه ـ سیدابوالقاسم کاشانی ـالاحقر عبداله بن‌مسیح‌الطهرانی ـ الاحقر احمد الخونساری ـ حاج سید رضا فیروز آبادی ـالاحقر سیدمحمد علی سبط‌الشیخ ـ الاحقر سید محمد باقر بروجردی ـسید محمد تقی کشفی

خانواده های حاجی سیدیان ـجعفری ـ کشفی ـکشفیان‌ـ پدرام رازی ـ احتشام‌الواعظین ـبهشتی ـرضوی قمی ـ
با نهایت تاسف‌و تاثرفوت مرحوم حجت‌الاسلام‌والمسلمین آقای سید محمد ناصر (حاجی سیدیان ابوینی) را باطلاع اقوام و خویشان‌و دوستان گرام میرسانند مجلس‌ختم‌آنمرحوم از ساعت نه الی یازده صبح روز سه شنبه ششم اردیبهشت ماه در مسجد خان مروی منعقد و ختم زنانه در همان روز در منزل آنمرحوم واقع در خیابان پامنار حیاطشاهی کوچه چنار بر گزار میشود .
آ_۳۵۳۳
نظر بفوت حجت‌الاسلام مرحوم آقای سید محمد ناصر (حاجی سیدیان) مجلس ترحیمی از طرف اهالی پامنار درروز سه شنبه ٦ اردیبهشت از ساعت ۳ الی ٦ بعد از ظهر در مسجد آیت‌اله کاشانی بر قرار است از برادران ایمانی برای شادی روح آنمرحوم تقاضای شرکت را داریم .
الاحقر محمدالثقفی الطهرانی ـ الحاج سیف‌الاشراف
افجه‌ای ـسید آقا میرمیران آ_۳۵۳۹
بخانواده محترم آنمرحوم بویژه بازماندگان مصیبت وارده را تسلیت میدهیم .

بدینوسیله باطلاع یارندیها و منسوبین و آشنایان می رساند که ختم مرحوم میرزا فضل‌اله حسینی برزی بجای‌روز سه شنبه‌به روز پنج شنبه از ۳تا ٦ بعد از ظهرموکول‌گردید
آ_۳۵۳۱ حسن صدری

نام آقای دکتر وامق مدرسی ذیل‌آگهی ترحیم در شماره دیروز (وامن) چاپ شده بود که بدینوسیله تصحیح‌میشود

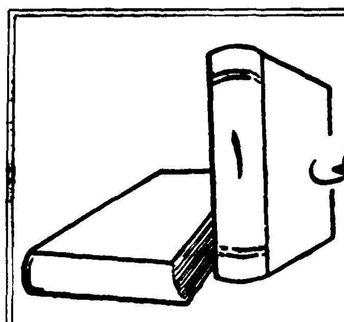

سلسله کتابهای فلسفی
ترجمه
دکترمحمود صناعی
آزادی فرد وقدرت دولت
بحث در عقاید سیاسی واجتماعی، هابز، لاك، استوارت میل
در دولت نوشته هابز
درحکومت نوشته لاك
درآزادی ترجمه استوارت میل

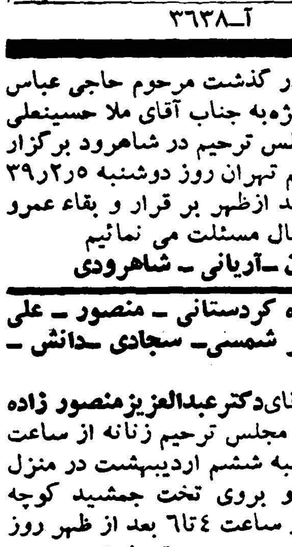

سلسله کتابهای فلسفی
فلسفهٔ علمی
درماهیت اشیاء از: لوکرسیوس ترجمه: دکترمنوچهر تسلیمی
دردوران افلاك‌سماوی از:کوپر نیك ترجمه: سیدحسن‌تقی‌زاده
نوار غنون از: فرانسیس بیکن ترجمه: دکتررضازاده شفق
درروش راه‌بردن‌عقل از: رنه‌دکارت ترجمه: مرحوم محمدعلی‌فروغی
فلسفه علمی از: اگوست‌کنت ترجمه: ابوطالب صارمی
خلاصه ونتیجه از: چارلزداروین ترجمه: دکتر محمودبهزاد
توسط
شرکت سهامی انتشارات سخن
منتشر شد
خیابان نادری کتابخانه سخن
آ_۳۶۳۸

با نهایت تاسف و تالم در گذشت مرحوم حاجی عباس آریانی را بعموم بازماندگان بویژه‌به جناب آقای ملا حسینعلی آریانی تسلیت عرض نموده مجلس ترحیم در شاهرود برگزار و ختم آنمرحوم برای فامیل مقیم تهران روز دوشنبه ۳۹٫۲٫۵ در مسجد فخریه از ۳ الی ۵ بعد ازظهر بر قرار و بقاء عمرو سلامتی عموم را از خداوند متعال مسئلت می نمائیم
آ_۳۵۷۹ تهران ـآریانی ـ شاهرودی

خانواده های منصور زاده کردستانی ـ منصور ـ علی آبادی ـآجودانی ـ فاتحی ـمیر شمسی‌ـ سجادی ـدانش ـ مترجمی ـ رشیدی قادر
با نهایت تاثر درگذشت آقای‌دکترعبدالعزیزمنصور زاده کردستانی را باطلاع میرسانند مجلس ترحیم زنانه از ساعت ۳ تا ٦ بعد از ظهر روز سه شنبه ششم اردیبهشت در منزل آن مرحوم (خیابان شمیران رو بروی تخت جمشید کوچه محسنی) ومجلس ختم مردانه از ساعت ٤تا٦ بعد از ظهر روز چهار شنبه ۷ اردیبهشت در مسجد مجد منعقد خواهد بود .
شایسته منصور زاده کردستانی ـ سرهنك ستادایرج منصور ـسرتیپ قاسمعلی آجودانی ـسرتیپ‌احمد آجودانی‌ـ دکتر محمد حسین علی آبادی ـ دکتر مسعودعلی آبادی ـ سرهنك روح‌اله فاتحی ـ دکتر حسین میر شمسی ـ دکتر مرتضی آجودانی ـ حسین سجادی ـ باقر دانش ـ عابدین مترجمی ـهوشنك‌رشیدی‌قادر ـدکترعبداله واسعی ـصادق نراقی
۱_۲ آ_۳٦۰۹
در گذشت آقای دکتر منصور زاده کردستانی موجب کمال تاسف است مصیبت وارده را بخانواده محترم آن مرحوم بویژه بازماندگان تسلیت میدهم.

خانواده های امینی خوئی ـ ریاحی ـ امجدی ـخسروپرویز‌ـ حسینی تهرانی ـ اولیائی ـ حشمتی
با کمال تاسف فوت مرحومه بانو کشور امینی خوئی را که در شیراز برحمت‌ایزدی پیوسته‌اند باستحضار دوستان و خویشان میرساند مجلس ختم زنانه در روز سه شنبه‌ششم اردیبهشت از ساعت ٤ تا ۷ بعد از ظهر در منزل دکتر علی امینی واقع در خیابان ایرانشهر شمالی کوی بدری شماره ۵ بر قرار می باشد . دکتر علی امینی

بمناسبت فوت مخدره بانو شامی شانجانی والده آقای حاجی خلیل شامی مجلس ترحیمی روز سه شنبه ششم اردیبهشت ماه از ساعت ٤ الی ٦ بعد از ظهر در مسجد بنی هاشمی واقع در خیابان گرگان منعقد انتظار میرود آقایان مومنین و حضرات همشهریها با حضور خود روح مرحومه را شاد فرمایند الاحقر حاج سید مرتضی علم

با نهایت تاسف فوت مرحومه بانو شامی مادرحاج‌خلیل شامی شانجانی را باستحضار دوستان‌و آشنایان محترم می رساند مجلس ختم آنمرحومه روز سه شنبه ششم اردیبهشت ماه از ساعت ٤ الی ٦ بعد از ظهر در مسجد بنی هاشمی واقع در خیابان گرگان و مجلس ختم زنانه در همانروز از ساعت ۳ الی ٦ بعد از ظهر در منزل‌واقع درخیابان نظام آباد روبروی بنگاه توسعه کشاورزی منعقد میباشد .
حاجی خلیل شامی ـ محمد شامی ـ یعقوب بهمن تاج‌ـ عبدالرسول هجری ـحاجی علیقلی تاروردی زاده ـ ابراهیم جلالی ـتقی وطنیان ـ محمد باقر دلخواهی ـ حاج فرج‌ابدی‌ـ علی اصغر خرم ـمروتی ـ محمد کلاتی ـ اکبر کیقبادی ـ سلمان کیقبادی‌ـمختارفیروز کوهی ـ تکمه‌داشی ـدنیانورد‌ـ هدایت راسخی‌ـ عبداله زاده ـدولتی ـحاج حسین‌ابدی
آ_۳۵۷۱
بعموم‌بازماندگان آنمرحومه مصیبت‌وارده راتسلیت‌میدهیم

بقیه آگهیهای ترحیم وتسلیت درصفحه ۱۷

رئیس دولت جدید کره تعیین شد

★ دولت کره جنوبی تصمیم گرفت مقتولین حوادث اخیر این کشوررا «مبارزین راه آزادی» بنامد
★ معاون رئیس جمهوری کره جنوبی ازاستعفا منصرف گردید وگفت وجود من برای رهبر کشور لازم است

سئول ـ ۲۵ آوریل ـ یونایتد پرس ـ از هاوچونگ سیاستمدار پیر کره دعوت شده است تا کابینه جدید را تشکیل دهد .

وی بدعوت رئیس جمهوری کره سینگمان ری با او گفتگو کرد و بعدا بمخبرین گفت : کابینه او کابینه محلل خواهد بود و بیش از سه ماه دوام نخواهد داشت .

یکی ازجراید کمونیست هونگ‌کونگ که ارگان چین کمونیست بشمار میرود نوشته بود : باید کره جنوبی و کره شمالی در پایتخت کره برای تامین وحدت آن کشور و مقابله با حوادث اخیر مذاکره کنند و قوای امریکا را از کره برانند .

رادیو مسکو از قول خبر گزاری تاس سینگمان ری را «عوام فریب» خواند و گفت میخواهد با اشک و اعلامیه های خودترحم مردم رابر ـ انگیزد و رژیم خود را ادامه دهد .

مبارزین آزادی

حکومت کره جنوبی رسما اعلام کرد آن دانشجویانی که درمبارزات اخیر شرکت جسته و کشته شده‌اند مبارزین آزادی کره بشمار میروند

زنان همینکه شنیدند که فرزندان وبرادرانشان مجاهد آزادی شناخته شده اند شادی کنان به خیابان آمدند .

در مراسم یاد بود کشتگان که تعداد آنها به ۱۲۸ تن می رسید سینگمان ری طی اعلامیه‌ای که انتشار داد اعلام کرد به زودی برنامه های وسیع اصلاح سازمان حکومتی آغاز می شود تا خونهای ۱۲۸ کشته حوادث اخیر پایمال نشده باشد .

وی در گورستانی که ده هزار تن در آن گرد آمده بودند گلی نثار مزار کشتگان نمود .

گلهائی نیز از طرف سفرای انگلستان و امریکا نثار شد .

با طبل و سرنا

عموم سخنگویان دولتی و غیر دولتی تاکید کردند که نام این کشتگان در تاریخ حیات دوازده‌ساله جمهوری کره ثبت خواهد شد و مورد تجلیل قرار خواهد گرفت .

دیگر در کره‌از حوادث نامطلوب خبری نیست . فقط پلیس نظامی یکبار مجبور شد جمعیتی را که می خواستند به مرکز حزب لیبرال‌حمله کنند عقب راند .

درمراسم عزاداری دیروز راهبان بودائی باطبل و سرنا شرکت جسته بودند . دسته موزیك نظامی کره متشکل از نیرو های سه گانه این کشور مرتبا مارش عزا می نواخت شهردار سئول و نماینده دانشجویان در مراسم مذکور نطق هائی‌ایراد کردند و اشعاری خوانده شد .

استعفا نمیدهد

باید دانست که شهردار چند روز قبل بخاطر اعتراض به حوادث اخیر استعفا داده بود . کاندیدای معاون رئیس جمهوری از حزب دمکرات که رقیب «ری» بشمار می رود با چشمان اشکبار در مراسم مذکور حضور داشت .

امروز لی ـ کی یونك معاون سینگمان ری اعلام کرد که رئیس جمهوری و کشور بوی نیازمندند لذا استعفا نخواهد داد .

باید دانست که قسمت مهمی‌از حوادث اخیر بر سر اعتراض به انتخاب وی روی داده بود . وی در نامه‌ای به حزب لیبرال می نویسد تصمیم دارد استعفا دهد ولی نه در حال حاضر وی می گوید «امروز روزی نیست که به پرسیم که محق است وکه حق ندارد . امروز زمان وحدت است وهمه کره‌ای ها باید درسمت های‌خود انجام وظیفه کنند. امروز رهبر مادچار ناراحتی است وما نباید اورا تنها بگذاریم.»

مبارزات پارلمانی کره در جریان تظاهرات خونین این کشور جنبه تندی پیدا کرد . این عکس یك صحنه از مبارزات مذکور را نشان میدهد که یکی از اعضای حزب دموکرات (مخالف دولت) وزیر دفاع را میخواهد از تریبون پائین بکشد . در عقب عکس معاون مجلس که ریاست جلسه‌را بعهده داردبحالت اعتراض‌از جای خودبرخاسته‌است

مشکل هزینه عروسی مارگارت‌حل‌شد

لندن ـ ۲۴ آوریل ـ رویتر ـ بدنبال اعتراض حزب کارگر بمخارج سنگین جشن عروسی مارگارت وماه عسل او روزنامه ساندی گرافیك گزارش داد که ملکه الیزابت و ملکه مادر تعهد پرداخت کلیه مخارج ماه عسل مارگارت را کرده‌اند.

مارگارت ماه عسل را بر روی دریا خواهد گذراند و از کشتی‌های سلطنتی استفاده خواهد کرد.

الیزابت وملکه مادر ازدرآمد شخصی خود هزینه این مسافرت را خواهند پرداخت.

روزنامه مزبور حدس میزندکه ملکه مادر کمتر از ۴۲ هزار دلار نخواهد پرداخت. علت اینکه مارگارت ماه عسل را برروی دریاها خواهد گذراند اینست که ملکه مادر مایل است دخترش دوراز انظار عمومی از اولین ماه ازدواج خود لذت‌برد.

غنا جمهوری شد

★ دیگر ملکه انگلستان برکشور غنا ریاست ندارد
★ قوام نکرومه بررقیب انتخاباتی خود پیروزشدوباحتمال قوی نخستین رئیس جمهور غنا خواهدبود

عکره ـ غنا ـ ۲۴ آوریل ـ رویتر ـ دکتر کوام نکرومه نخست وزیر غنا در انتخابات ریاست جمهوری که مرحله‌دوم رجوع‌به آراء عمومی‌برای تشکیل حکومت جمهوری دراین کشور بشمار میرود بررقیب خود پیروز شد .

نتایجی که تاکنون بدست آمده نشان دادکه «حزب متحده» که‌حزب مخالف نکرومه بشمار میرود و رهبران آن دکتر «دانقوا» است در دو ناحیه «ولتا» و «آشانتی» به نسبت سی در صد در برابر هفتاد در صد آراء مغلوب شده‌اند .

حزب کوام نکرومه که «حزب شورای خلق» نام دارد بمناسبت پیروزی انتخابات‌جشن گرفته در خانه‌های‌سران ومراکز حزبی‌مراسم باشکوهی ترتیب داده است .

ملت غنا در این انتخابات در مرحله اول رای داد که این‌کشور رژیم جمهوری داشته و دیگر ملکه انگلیس ریاست عالیه را بر عهده نداشته باشد و در مرحله دوم‌رئیس جمهور را تعیین کرد .

نمایش‌سلاحهای‌جدیدشوروی

مسکو ـ ۲۴ آوریل ـ یونایتد پرس ـ ناظرین غربی امروز گفتند که ممکن است شوروی روز رژه بزرك خود در اول ماه مه سلاحهای جدیدی را بمعرض نمایش گذارد. در این روز موشك های مخصوصی با ساختمان های مختلف نمایش داده می شود .

آخرین بار که موشك های‌غول پیکر شوروی نمایش داده شد در روز ۷نوامبر ۱۹۵۰ بود .

وخامت‌شدید روابط‌تونس‌وفرانسه

● رئیس جمهور تونس اخطارکرد ادامه تجاوز فرانسویها به مرزهای تونس را یك اقدام جنگی تلقی میکند
● درحمله هواپیماها وسربازان فرانسوی بمرزهای تونس چندسرباز تونسی‌کشته ومجروح شدند
● بورقیبه اعلام کرد تونس آماده جنك بافرانسه است

تونس۲۴ آوریل ـ اسوشیتد پرس ـ دولت تونس‌امروز فرانسه رامتهم کرد که‌سربازان وبمب‌افکن آن کشور مرزهای تونس رانقض کرده‌اند و پرزیدنت حبیب بورقیبه رئیس جمهور تونس اخطار کرد هرگونه حمله بعدی رادولت وی یك اقدام جنگی تلقی میکند .

اعلامیه دولت تونس درباره حمله فرانسویان‌حاکی‌از آنست که‌کوماندو های فرانسوی متمرکز درالجزایربخاك تونس تجاوز کرده‌وامنیت و آرامش‌را در طول مرزهای دوکشور بخطر انداخته‌اند . اعلامیه همچنین میگوید که‌بمب افکن‌های فرانسوی به‌نواحی مرزی حمله ورگردیده‌اند .

اقدام جنگی

بورقیبه که‌اکنون مشغول انجام مسافرتی درنقاط شمالی غربی تونس می‌باشد طی نطقی که‌در تبورسوق‌بعمل آورد اظهار داشت‌که هرگونه حمله‌ای علیه خاك تونس توسط نیروهای فرانسوی ونقض فضای تونس بوسیله بمب‌افکن‌های آنان بمنزله یك‌اقدام جنگی تلقی شده و نتیجتا سیاست‌ما درقبال‌دولت‌فرانسه‌موردتجدیدنظر قرار خواهدگرفت . وی اعتراف کرد که برای مقابله بااقداملت‌فرانسویها کشتی ویاهواپیما ندارد ولی‌خاطر نشان ساخت هنوزوسائل موثری دارد که‌میتواند دربرابر فرانسویان آنهارا مورداستقبال قرار دهد .

اوگفت سیاست فرانسه هنوز منافع مهمی درتونس دارد واحتیاج شدیدی نسبت به‌ماحس میکند .

مراجعت رئیس جمهور

پس‌از آنکه دولت تونس فرانسه را متهم به‌تجاوز به‌خاك خویش ساخت حبیب بورقیبه رئیس جمهور مسافرت خودرا قطع کرد و بطورناگهانی به پایتخت مراجعت نمود .

یك‌مقام دولتی اظهارداشت که مراجعت رئیس جمهور بخاطر تشدید وخامت اوضاع صورت گرفته‌است . بورقیبه درمراجعت طی‌نطقی گفت درصورت ادامه حملات‌فرانسویها دولت وی نمیتواند حفظ جان اتباع فرانسوی مقیم این کشور را تضمین کند .وی گفت اگر فرانسه میخواهد حضور کشتی‌های عرب درآبهای تونس رابهانه جنك علیه ماقرار دهد پاسخ تونس اینست ، «ماهم‌آماده‌ایم»

تلفات تونسی‌ها

اعلامیه دولت تونس‌حاکی‌از آنستکه براثر حملات فرانسویها دوسرباز‌تونسی مقتول و سه‌نفر مجروح گردیده‌اند .

محمد مسعودی وزیر اطلاعات تونس امروزبه خبرنگاران اعلام کرد که‌بنظر میرسد دولت فرانسه خودرابا‌تونس در حالت جنك میداند .وی گفت که سربازان فرانسوی ازمسافرت دوگل‌به امریکا و غیبت وی‌از پاریس برای تشدید عملیات خوداستفاده کردهاند. وزارت خارجه‌فرانسه‌ازهرگونه تفسیری درباره اوضاع خودداری میکند مقامات نظامی نیزدراین‌مورد سکوت کامل کرده‌اند .بقرار اطلاع‌حمله هواپیماهای فرانسوی درچندنقطه‌ازخاك‌تونس‌صورت گرفته وازخسارات خبری در دست نیست .

ازچند هفته قبل

اعلامیه دولت تونس بدنبال حوادث اخیر مرزی که‌از چند هفته قبل‌جریان داشته صادر گردیده است درناحیه‌ای ازمرز تونس والجزایر یك ارتش ده هزار نفری ازملیون‌الجزایر دراین‌مدت دست به عملیات جنك وگریز علیه فرانسویها‌زده‌بودند .

ظرف چندروزگذشته مقامات‌فرانسوی کرارا خاطر نشان ساخته بودند که حملات الجزایریها ازناحیه مرزهای تونس قابل تحمل نیست .

این‌اظهار نظرها بهمراه حملات شدید علیه مرزهای فرانسویها توجه شدید مقامات تونسی‌رابخود جلب‌کرده بود .

روزنامه‌های تونسی وقایع مرزی را باعنوان درشت تجاوزات جدید فرانسه علیه خاك‌تونس درصفحات اول خوددرج کرده‌اند .درخیابانهای‌پایتخت‌تظاهرات شدیدی از طرف اهالی تونس علیه این تجاوزات صورت گرفته است .

تظاهرات دانشجویان‌در توکیو

★ ۱۲۰۰ دانشجو علیه قرارداد امنیت امریکا وژاپن دست باجتماع زده وباپلیس به زدوخورد پرداختند
★ دانشجویان تهدید کرده‌اند که مجلس ژاپن را محاصره میکنند تاقرارداد تصویب نشود

توکیو ـ ۲۴ آوریل ـ یونایتد پرس ـ ۱۲۰۰ تن از دانشجویان چپ افراطی منجمله ۳۰۰ دانشجوی دختر برای اعتراض علیه تصویب پیمان امنیت امریکا ـ ژاپن دربرابر مجلس ژاپن اجتماع کرده و باپلیس به زدو خورد پرداختند .

۵ هزار افراد پلیس کماندوبرای متفرق ساختن‌نمایش‌های‌دانشجویان چپی کوشش میکردند .

پلیس با تانك و زره پوش راه‌هائی را که بخیابان اصلی مجلس منتهی میشد بست و نگذاشت‌دانشجویان به آسانی به سوی آن روانه شوند دانشجویان بر روی زمین چمباتمه زده شعار های ضد دولتی میدادند. آنها فریاد میکردند «اینجاه کره نیست ـ تجاوز نکنید ! »

علیه کیشی

دانشجویان شعار هائی بر ضد کیشی نخست وزیر ژاپن که پیمان امنیت امریکا ـ ژاپن را منعقد می کند میدادند .

بسیار ی‌از دخترا ن‌دانشجو افراد پلیس را زدند وبروی‌زمین انداختند

رهبر نمایش دهندگان گفت‌این نمایشها برای ورزیدگی‌دانشجویان انجا م‌گرفت زیرا در نظر است روز ۲۶ آوریل مجلس را بزورمحاصره کنند .

سازمان چپ‌افراطی «زنگاکورن» که رهبری نمایش ها را بعهده‌داشته است بعنوان افراطی ترین دسته از کمونیست های ژاپن شناخته شده و حتی سوسیالیست ها و کمونیست های ژاپن آنها را قبول ندارند .

برای رفع بن بست

امروز طرحی برا ی‌از میان‌بردن بن بستی که در مجلس عوام ژاپن برسر مسئله پیمان امنیت ژاپن ـ امریکا بوجودآمده‌است پیشنهادشد.

بر طبق این طرح باید مذاکره و بحث در باره پیمان امنیت تا ۱۰ ماه مه پایان یابد و کلیه احزاب‌هر چه‌زودتر توافق کنند تا هنگام‌طرح پیمان در مجلس ژاپن بی‌نظمی و تشتت ایجاد نشود .

مداوای برکناری خودرا تکذیب کرد

رئیس دادگاه خلق عراق درباره شایعات برکناری خود گفت وقت شنیدن این مهملات را ندارد!

بغداد ـ ۲۴ آوریل ـ رویتر ـ روزنامه‌الثوره ارگان دمکراتهای ملی پس از چند روز تعطیل روز یکشنبه منتشر شد .

علت این تعطیل در خود روزنامه «مشکلات چاپی و سایر اشکالات»ذکر شده بود .

این روزنامه در سر مقاله امروز خود نوشته است :علیرغم «هرج و مرج طلبان و فرصت جویان» به مبارزه‌ملی خود ادامه خواهد داد .

باید دانست که اخیرا این روزنامه که مدیر آن دوست نزدیك عبدالکریم قاسم است بحزب کمونیست عراق سخت تاخته بود .

تکذیب مهداوی

ضمنا امروز در روزنامه اتحادالشعب ارگان کمونیست هائی که دارای‌اجازه فعالیت‌نیستند نامه سرگشاده‌ای‌خطاب به ژنرال. صالح العبدی فرماندار نظامی عراق وجود داشت .

سرهنك مهداوی رئیس دیوان خلق بغداد که خبر عزل وی از این سمت بامر شخص قاسم توسط رادیو هاروز جمعه منتشرشده بود این خبر را تکذیب کرد و گفت وقت ندارد به اینگونه اخبار مهمل‌گوش‌بدهد .

نام‌نویسی در دانشکده پزشکی‌مشهد

مدت نام‌نویسی برای داوطلبان شرکت درمسابقه ورودی دانشکده پزشکی تاآخر اردیبهشت ماه ۳۹ تمدید میشود داوطلبان‌بایدبرگی‌راکه نمونه آن بدبیرستانها فرستاده شده تکمیل نموده وپس‌از گواهی دبیرستان مربوطه تاانقضاء موعد مقرر باپست‌سفارشی بدبیرخانه‌دانشکده پزشکی مشهد ارسال دارند.

رئیس دانشکده پزشکی مشهد ـدکتر سامیراد
۲ـ۱ آ ـ۳۴۴۶

اسکندرمقدونی‌درمیدان‌شهراسکندریه مدفون‌است

اسکندریه ـ۲۴ آوریل ـرویتر ـ مقامات‌اداره‌باستانشناسی‌جمهوری متحد عرب در اسکندریه اظها رامیدواری کردند که بتوانند بزودی مقبره اسکندر بنیان گذار شهر اسکندریه را کشف‌کنند.

از هفته گذشته عملیات حفاری در میدان مرکزی شهر اسکندریه آغاز شده است . یکنفر یونانی‌که اینك در رستوران بزرگ اسکندریه کار میکند اسناد و مدارکی باداره باستانشناسی جمهوری متحده ارائه داده است که ثابت میکند اسکندر مقدونی در میدان مرکزی شهر اسکندریه دفن شد ه‌است .

حمله به سیاست موشکی مکمیلان

لندن ـ ۲۴ آوریل ـ آسوشیتد پرس ـ حزب کارگر انگلیس در این هفته سیاست موشکی مکمیلان را بشدت مورد حمله قرار میدهد زیرا مك میلان تصمیم دارد که پروژه موشکهای «بلواستریك» را کنار بگذارد .

دلیل وی این است که این پروژه هزینه فراوانی در بر دارد . اما باید گفت که برای «بلواستریك» در نیروی ضربتی اتمی انگلیس نقش مهمی در نظر گرفته شده بود.

حزب کارگر می خواهد از این موضوع اظهار تاسف کند که شکست برنامه موشکی انگلیس موجب می شود این کشور از لحاظ دفاع موشکی دیگر به خود تکیه نداشته باشد .

عراق تحریم کلئوپاترا را توطئه صهیونیسم میداند

بغداد ـ۲۴ آوریل ـیونایتدپرس ـ سخنگوی وزارت خارجه عراق امروز اظهار داشت‌که تحریم و محاصره کلئوپاترا یك توطئه جهانی صهیونیستی است .تحریم کشتی مزبور نتیجه تحریکات و تبلیغات دروغین اسرائیل علیه اعراب میباشد . سخنگوی مذکور گفت که‌اعراب باید در صف واحدی علیه دسیسه های جهانی اسرائیل اقدام کرده‌وبمردم دنیا نیز بفهمانند که اسرائیل کاری جز دسیسه چینی ندارد .

در ۸ روز گذشته استقبال عظیم و شایسته‌ای ازفیلم بزرك جنك و صلح شده است

سینما پلازا ـ سینما نیاگارا
نمایش میدهند
جنگ و صلح
دوبله بفارسی
آ ـ۳۵۹۶

جامعه دوستان آمریکائی خاورمیانه
برای مشاوره وراهنمائی تحصیلی درآمریکا بمخیابان شاه کوچه یغما شماره ۱۶ تلفن ۶۲۸۳۸ منتقل شده است
۳ـ۱ آ ـ ۳۳۹۵

آگهی استخدام مترجم وماشین‌نویس
شرکت سهامی جیب برای کار تمام‌وقت بدونفر بشرح زیراحتیاج دارد :
۱ـ یکنفر مترجم انگلیسی که بزبان های انگلیسی و فارسی وترجمه روهردو زبان تسلط کامل داشته‌باشد.
۲ـ یکنفر ماشین نویس مردکه ماشین نویسی لاتین وفارسی رابخوبی بداند.
از داوطلبانی که واجد شرایط باشند وسن‌آنها حداکثر از ۳۵ سال متجاوز نباشد خواهشمند است بین‌ساعت ۹الی۱۲ صبحو ٤الی ٦بعد ازظهر بمحل شرکت‌واقع در خیابان اکباتان ساختمان جیب مراجعه فرمایند.
۳ـ۱ آ ـ۳۱۵٦

آگهی بورس تحصیلی
دولت پاکستان سه بورس تحقیقاتی در بنگاه توسعه اقتصادی آن کشور را بمدت دو سال برای داوطلبان ایرانی تخصیص دادو کلیه هزینه آن از طرف صندوق کمکهای فنی چند جانبه سازمان پیمان مرکزی تامین می‌شود .
داوطلبانی که دارای درجه فوق لیسانس یا معادل آن در رشته اقتصاد بوده وآشنائی کامل بزبان انگلیسی داشته و دارای تجربیات ومطالعات درامور اجتماعی و اقتصادی باشند بادو قطعه عکس برای نام نویسی تا آخر وقت روز شنبه دهم اردیبهشت ماه جاری بدبیر خانه موسسه علوم اداری و بازرگانی دانشکده حقوق مراجعه نمایند .
۳ـ۱ آ ـ۳۳۲۲ موسسه علوم اداری وبازرگانی دانشکده‌حقوق

عریضه سرگشاده

خاکپای مبارك اعلیحضرت همایون شاهنشاهی ارواحنا فداه

خاکپای مبارك ملوکانه مستحضراست که در کلیه کشورهای مترقی در موقع بدست‌آمدن محصولات کشاورزی برای اینکه تولیدکنندگان بتوانند حاصل دست رنج خودرا به‌قیمت صحیح بمصرف فروش برسانند و زندگی سالیانه خودرا تامین کنند دستگاه دولت باتعیین نرخ ثابت‌خود ازجمله خریداران میباشند تاچنانچه خریداران معمولی نخواهند بسود خود ازاحتیاج تولیدکننده سوء استفاده کنند از عمل آنها جلوگیری کند درسنوات اخیر دولتها بااینکه سعی داشتند این برنامه را اجراء کنند متاسفانه طرز عمل طوری بود که نتیجه مطلوبه حاصل نمیشد وروز بروز کشاورزان و تولیدکنندگان مواد کشاورزی در موقع بدست آمدن محصول خود بجای اینکه حقا میبایستی جشن وسرور داشته باشند نگران فروش آن بوده ومطیع نوسانات نرخ تعیین شده از طرف پیله‌واران و صرافان بودند دردوسواله اخیر که تیمسار سرلشگر ضرغام وزیرباتدبیر دولت فعلی مامور اجرای منویات ذات ملوکانه گردید این نگرانی هابرطرف و گیلانی ها توانستند محصول چای وبرنج خود را به‌نرخ ثابت وصحیح بمصرف فروش برسانند طرز عمل تیمسار ضرغام بقدری مدبرانه بود که تولیدکنندگان علاوه ازاینکه توانستند قیمت واقعی محصول خودرا دریافت دارند در بهبود نوع محصول نیز کوشش فراوان نمودند زیرا محصول بهتر به‌نرخ بالاتر خریداری شد متاسفانه تغییر سمت تیمسار ضرغام از پست وزارت‌گمرکات و انحصارات باعث گردید که این وزارت خانه‌از ادامه خرید برنج خودداری نماید در نتیجه معاملات برنج که موجب اشتغال عده‌ای از رعایای اعلیحضرت همایونی بود یکسره متوقف گردید و باعث دلسردی اهالی شد ولی تیمسار سرلشکر ضرغام در پست جدید نیز اجرای منویات ملوکانه را از نظر دور نداشته و برنامه جدیدی تنظیم نمودند که خرید برنج ادامه یابد و خوشبختانه از اول سال جاری‌مامورین وزارت دارائی مشغول خرید برنجهای موجود برای رفع احتیاجات دستگاههای دولتی گردید ووضع بازار که دچار رکود وبهت شده بود مجددا رونق یافته و مردم مشغول کار و فعالیت شدند یکی از مصارف عمده اهالی گیلان ماهی‌می‌باشد که خوشبختانه اخیرا توزیع انواع آن از طرف موسسه شیلات که مردم همیشه با حسرت ناظر خروج آن از منطقه گیلان ویا‌صدور بخارج از کشور بودند باتاسیس فروشگاه های‌عمومی در مناطق مختلفه شهر و فروش آن بنرخ ارزان تامین و باعث خوشنودی اهالی حق شناس گیلان گردید تمام طبقات دعاگوی ذات مبارك ملوکانه‌بوده از خداوند متعال‌خواستارند امثال سرلشگر ضرغام خدمتگزاران صدیق اعلیحضرت همایونی را زیاد واز خاکپای مبارك تمنای تشویق ایشان را دارند .

کریم نصرتیان ـ حاجی سید محمود واسعی ـ حاج حسین‌اصفرنیا ـ حاج محمد معافی‌ـ حاج‌رحیم سبحان پور‌ـ محمد ابراهیم برکتی‌ـ حاجی محمد تقی اصفرنیا ـ سید حبیب واحدی‌ـ رجبعلی شیرزادی‌ـ حاجی علی ادیب ـ حاج‌محمد باقر مژدهی ـ جلال مژدهی فتاح ـ حاج عباس خورتابی ـ حاج‌حسن اصفرنیا ـ احمدیکتا ـ محمدحسن پارساپسند ـ جبارپور عباسی ـ هادی‌صابری ـسیدتقی قندچیان‌ـ احمد خوش عقیده ـ حسن حق‌الهی ـ کربلائی محمدنیکروی اصلی ـ رستمعلی اصفرنیا ـ محمد صابری ثابت ـ حاج محمد علی دانش‌خواه ـ احمدمرتضوی‌ـ رمضانعلی صلاحی میرطه واسعی ـ محمد شاکری ـ رضا برنجیان ـ حسین حبیبی ـملاسرائی‌ـ کریم خمامی ـ کاظم رحیمی ـ شعبان کرامت ـ منوچهر جنتی ـ محمد مسافر ـحسین رسولی‌ـ علینقی معذوری ـ محسن جلیل زاده ـ محمد علی رحمتی ـ یوسف انصاری ـ محمدسیگارودی‌ـ محمود فیکوهی ـ محمد ابراهیم قلك‌باز ـ پرویز حجتی ـ شاهپور چولابی ـ حاجی احمد ترقی ـ میرابوالفضل جوان‌بخت ـ علی محمدسرشت ـ محسن پوررضا ـ تقی‌ملکیان ـغلامحسین فتاحی ـ احمد حقیقت گو‌ـ رحیم کشور دوست ـ حسین فالیزکار‌ـ غلامرضا جواهری ـ نعمت زاده ـ سیدعباس میرسنبل ـابراهیم عسگری ـ سید حسن حسینی ـ یعقوب جدی‌ـ سیدهادی محنا ـ محمدرضا معتمدی ـ اسماعیل جاوید ـ منوچهر مساح ـابوالفضل بقائی ـ احمد جوددوست ـ شاهپور حقیری ـ مهدی صابری ـ تقی صابر ـ علی اصغر سیگارودی ـ حسین نصرالهی ـابراهیم منتظمی ـ عباس‌رازدار ـ شیخ‌رضاعموئی ـ سید عباس مجاور ـ سلیم سید حسین سیدی ـ محمد حنائی‌ـ محمد صادق مجرد ـ کاظم حسن زاده ـمحمدرضا حسن زاده ـمحمود قرائی ـموسی طریقی‌ـ محمد اسماعیل زاده ـ حسین طهیری ـ حسن کهن ـ غلام فیروزی ـمیرسیف‌اله مدنی ـ حسین هنرپرست ـ محمد نصیری ـ اسماعیل صداقت کیش ـ سید محمد انواری ـ علی زحمت‌کش ـمحمدحسین پارساپسند ـ عباس‌زرکامی‌ـ کاس آقا نظری ـ حسن نظری ـ محمد علی اصفرنیا ـ محمد باقر اصفرنیا ـ حاجی یحیی مرتضوی ـ حاج‌ابوالقاسم اصفرنیا ـ محمدتقی حریری ـ احمدسراج ـ حاجی محمود وهابی‌ـ عبدالحسین دانش‌خواه ـ حسین توکلی ـ محمدعلی نژادگشتی ـ سیدمحمد انواری ـرحمانی علی رجبی ـ عبداله امیر نژاد ـ ابوالقاسم پور حسینی ـمحمد تقی ترحمی‌ـ هادی مژدهی ـ محمدرفیع‌برهلیا ـ حسین کامران ـ احمد فیکوهی .
آ ـ۳۳۰۰

حراج‌کفشهای تابستانی کفش فردوس
تادهم اردیبهشت‌ماه ادامه دارد
کفشهای ۷۰۰ الی ۸۰۰ ریالی
فقط بقیمت ۴۸۰ ریال بفروش میرسد
کفش فردوس‌ـ خیابان شاه ـ تلفن ۴۸۵۳۴
ساعات‌کار: صبح ۸ر۵ تا۱۲ر۵ بعدازظهر ۳ر۵ تا۹ ـ جمعه تایك بعدازظهر
۳ـ۱ آ ـ۳۳۱۸ تبلیغاتی آ.آ.

سفر دوگل کمکی بتفاهم غرب نکرده است

*** اختلاف نظر امریکا وانگلستان ازیکطرف باآلمان غربی‌وفرانسه ازطرف دیگر کماکان وجود دارد**

*** ایزنهاور وژنرال دوگل دراعلامیه خود متذکر شدند که درباره خط مشی کنفرانس سران تبادل‌نظر کرده و به توافق رسیده‌اند**

واشنگتن ۲۴ آوریل- خبرگزاری فرانسه - یونایتد پرس - پرزیدنت آیزنهاور و پرزیدنت دوگل روسای جمهورامریکاوفرانسه طی‌مذاکراتی که روز یکشنبه بعمل آوردند در مورد خط مشی خود در کنفرانس سران موافقت کردند .

دورئیس جمهوردر پایان مذاکرات خود اعلام داشتند که ضمن تبادل نظریات‌روشن خوددرادمواردچگونگی خط مشی کنفرانس سران روشن نموده‌اند .

مذاکرات ژنرال‌دوگل وپرزیدنت آیزنهاور مدت ۹۰ دقیقه در کمپ دیوید بعمل آمد و متفقا اعلامیه زیر را صادر کردند :

متن اعلامیه

«مامذاکرات مفید و خوش آیندی بعمل آوردیم و فردا مجددا باوزرای خود جلسه مشترکی تشکیل خواهیم داد . ما عقاید خود را بیان‌داشته‌ایم و در مورد چگونگی روش خط‌مشی کنفرانس سران بین ما توافق حاصل گردیده‌است.فرداصبح‌مجددا‌جلسه مشترکی با شرکت وزیران امور خارجه‌دوکشورتشکیل‌خواهدشدتادر مورد اتخاذروش مشترک‌در کنفرانس سران توافق حاصل شود .

اعلامیه کوتاهی‌درپایان مذاکرات قبل از عزیمت دوگل انتشار خواهد یافت .

اقامتگاه محرمانه

کمپ دیوید در طول جنگ اخیر اقامتگاه محرمانه پرزیدنت روزولت بودو هرگز روزنامه‌نگاران حق‌ورود بدانجا را ندارند .

در طول جنگ اخیر روزولت و چرچیل مذاکرات محرمانه خود را در کمپ دیوید انجام دادند .

هلیکوپتری که پرزیدنت دوگل وپرزیدنت آیزنهاور را به‌گتیسبورگ و کمپ دوید برده بود دیشب‌مجددا آنها را به کاخ سفید باز گردانید. پس‌از آنکه هلیکوپتر روی چمن - های کاخ سفید نشست دوگل و آیزنهاور از آن پیاده شده و رئیس جمهور فرانسه فورا با اتومبیل به «بلرهوس» رفت .

سومین روز

دیروز یعنی سومین روز اقامت ژنرال دوگل در پایتخت آمریکا برای رئیس جمهور فرانسه ازنظر سیاسی حائز کمال اهمیت بود .

دو رئیس جمهور مدت‌چندین ساعت در کمپ دیوید بطورمحرمانه مذاکره کردند . موقعیکه آیزنهاور و دوگل در کمپ دیوید مذاکره میکردند موریس کودومورویل‌وزیر امور خارجه فرانسه با کریستیان هرتر وزیر امور خارجه امریکا ملاقات داشت .

اهم مذاکرات هرتر و موریس کودومورویل در اطراف چگونگی متن اعلامیه نهائی بود که قراراست درپایان مذاکرات‌دوگل وآیزنهاور انتشار یابد .

مسئله برلن

باید دانست که دوگل در گفتگو های خود با آیزنهاور راجع به مسئله برلن وآلمان نیز گفتگو کرده است. آیزنهاور ومك‌میلان معتقدند که مسائل آلمان و برلین و خلع سلاح باید اهم مذاکرات کنفرانس آینده سران شرق وغرب را تشکیل دهد .اما دوگل میگوید اگر باید روابط شرق وغرب بهبود یابد نباید راجع به‌تغییر حقوق غرب گفتگو شود و مسائلی‌که برسر آنها اختلافاتی وجود دارد(مانند مسئله برلین) مطرح گردد .

انگلستان و آمریکا میگویند باید به نحوی مسئله برلین را حل کرد و وضع را تعدیل نمود ولی دوگل معتقد است چنین کاری ممکن نیست و راه حلی بهتر از وضع فعلی عملی نخواهد بود .

در مذاکرات سران بنظر دوگل‌باید مسئله خلع سلاح را مقدم دانست وبه مسائلی که تولید اختلاف میکند توجه ننمود و آنها را مسکوت گذاشت .

طرفدار تجاوز

در اینمورد قاحدی دوگل باآدنائر توافق نظر دارد جز آنکه آدنائروسیه را طرفدار تجاوز میداند ولی دوگل معتقد است در سیاست آن کشور و رهبرانش امروز نرمش زیادی مشاهده میشود .

دوگل میگوید خروشچف شخصیت بزرگی است .

ظاهرا درکامپ‌داویددوگل‌آیزنهاور را قانع ساخته‌است که در کنفرانس آینده سران فقط روی مسئله خلع سلاح و مطلب کلی بهبود روابط شرق وغرب تکیه شود .

ضمنا دوگل اصرار ورزیده است با خروشچف برای قطع ارسال اسلحه به کشور های افریقائی توافق‌شود .

جیمزهاگرتی به مخبرین گفت . نتایج مذاکرات فردا رسما منتشر خواهد شد .

گفته میشود دوگل به آیزنهاور متذکر شده که سازمان ملل متحد بیش از پیش تحت تاثیر مجمع عمومی گروه آسیائی- افریقائی قرار میگیرد واز اینرو فرانسه علاقه‌ای به سازمان ملل متحد ندارد .

شرط عبور کشتیهای اسرائیل از کانال سوئز

★ عبدالناصر گفت اگر اسرائیل اموال واراضی آوارگان عرب را پس بدهد عبور کشتیهای این‌کشور ازکانال مانعی نخواهد داشت

★ ناصر اظهارداشت بااعزام داوطلب چینی به‌الجزایر مخالف‌نیست زیراکمونیستها نمی‌توانند درمیان اعراب نفوذ پیداکنند

نیویورك - ۲۴ آوریل - یونایتد پرس - جمال عبدالناصر رئیس جمهوری متحد عرب امروز اعلام کرد که اگر اسرائیل اموال و اراضی آوارگان عربرا مستردارد به کشتی ها ومحمولات آن کشور اجازه داده می شود از کانال سوئز بگذرند .

ناصر گفت : اسرائیل حاضر نشده‌است قطعنامه سازمان‌ملل متحد رادر مورد حل مسئله فلسطین اجرا کند .

یکی از مواد اصلی قطعنامه باز گردانیدن آوارگان عرب به خانه های آنها است ولی اسرائیل این خانه هارا غصب کرده واموال اعراب را بسرقت برده است

ناصر این مطالب را طی‌مصاحبه‌ای که برای تلویزیون ترتیب داده شده بود بیان کرد و قرار است فیلم مصاحبه نیز نمایش داده شود . وی گفت چون اسرائیل از قطعنامه سازمان پیروی نکرده حق استفاده از مقررات بین المللی مربوط به کانال سوئز را ندارد .

طرح قتل

ناصر گفت : «آیا شما می توانید شخصی را که مدعی صلح است برای مذاکره به پذیرید حال آنکه میدانید وی طرح قتل شمارا ریخته است ؟»

«بن گوریون هفت روز پیش از تجاوز بصحرای سینا از صلح‌سخن می گفت .»

ناصر یاد آور شد که توقیف اموال اسرائیل غیر قانونی نیست زیرا ما این اموال را در برابراموال اعراب فلسطین که اسرائیل بسرقت برده به نفع آوارگان عرب ضبط می کنیم .

ناصر گفت : ملاقات و مذاکره با بن گوریون فایده‌ای ندارد زیرا او مرد مذاکره نبوده قابل اعتماد نیست‌و همان‌لحظه‌مذاکره خنجرش رادر پهلوی شما فرو می برد .هفت سال است ما هر لحظه انتظارحمله اسرائیل را داریم و گاه گاه نیز این حمله روی داده است .

داوطلبان چینی

ناصر بمسئله تحریم کشتی های جمهوری متحد عرب‌در بارانداز های امریکا اشاره کرد و گفت: اعراب مقابله بمثل خواهند کرد

ناصر گفت : با کمك چین کمونیست به مبارزه استقلال‌الجزایر واعزام داوطلبان چینی به آن کشور مخالف نیست زیرا اطمینان دارد که کمونیست ها نمی توانند درمیان اعراب در قبال ناسیومالیسم عرب پیشرفت کنند .

ناصر انعقاد پیمان دفاعی را با کوبا تکذیب کرد . وی گفت : تااردن و عراق علیه جمهوری متحده عرب تبلیغ می کنند نباید از ما انتظار دوستی داشته باشند .

وضع ایتالیا خطرناك وحساس است

تورن - ۲۴ آوریل - رویتر - جیوسیپ پلا وزیر خارجه اسبق ایتالیا اظهار داشت که اوضاع ایتالیا در بی بحران سیاسی بدون سابقه اخیر «خطرناك و حساس» است .

وی که در یك جلسه حزب دمکرات مسیحی سخنرانی می کرد گفت : باید هرچه زودتر حزب دمکرات به اختلافات داخلی خود پایان دهد ومتحد شود .

باید دانست که کابینه اخیر تامبرونی به علت مخالفت وزرای او با حمایت فاشیست ها از کابینه سقوط کرد . زیرا وزیران نمی خواستند حکومتشان با رای حزب نئو فاشیست ادامه یابد و بر سر این امر در حزب دمکرات مسیحی دو دستگی ایجاد شد .

دعوت مجدد

بعد از سقوط تامبرونی‌گرونکی رئیس جمهوری اسبق را دعوت کرد .این نخست وزیر که عضو جناح چپ حزب دمکرات مسیحی است می خواست با کمك سوسیالیست ها حکومتی تشکیل دهد ولی مجددا مخالفت جناح راست حزب مانع کار او شد وحال مجددا تامبرونی مامور تشکیل کابینه شده است و قرار است حکومت خودرا روز چهارشنبه به سنای ایتالیا معرفی کند .

در سنای ایتالیا حزب دمکرات مسیحی ۱۲۱ کرسی دارد واین چهار رای کمتر از اکثریت لازم بشمار می رود (سنای ایتالیا ۲۴۹ عضو دارد) ولی اگر از هشت رای نئو فاشیست ها استفاده کند ۱۲۹ رای خواهد داشت واکثریت حاصل می کند .

یول براینر میخواست عکاس رابکشد!

مکزیکو - ۲۴ آوریل - آسوشیتد پرس - دادگاه مکزیکو یول براینر را برای ادای توضیحات در مورد شکایتی که یك عکاس از او بعمل آورده احضار کرد .

جریان محاکمه در چند روز آینده انجام می گیرد .عکاسی که «رافائل آنایا» نام دارد می گوید در اوایل هفته گذشته در حالی که سعی داشتم در استودیو «چوروبوسکو» از یول براینر عکس بگیرم وی مرا مورد تهدید قرار داد و بمن حمله کرد و پس‌از اینکه کتك مفصلی بمن زد گفت «فانجیب اگر بعداز این از من عکس بگیری ترا خواهم کشت !»

عکاس مذکور می گوید از اینکه بدادگاه شکایت بردم یول براینر مرا تهدید کرده گفت باید شکایت خودرا پس‌گرفته از این شهر خارج شوی والا کتك بیشتری خواهی خورد !

اندازه‌گیری حرارت ستارگان

لندن - ۲۴ آوریل -رویتر -انگلیسها در استرالیا در حال ساختن دستگاهی هستند که میتواند اندازه و درجه حرارت ۱۴۰ ستاره از درخشانترین‌ستاره ها را اندازه بگیرد .

این وسیله درنوع خود سابقه نداشته است و درپایان سال جاری ساختمان قسمت اعظم آن تکمیل خواهد شد . در اوایل‌سال آینده‌این دستگاه آماده بکارخواهد بود .

این دستگاه ۲۵۰ آینه مسدس الاضلاع دارد که نور ستاره را بطرف لوله مخصوصی در درون دستگاه متمرکز میسازد .

هاری بلافونت خواننده معروف کالیپسو و هنر پیشه سینمای امریکا در راس جمعیتی که برای اعتراض به تبعیضات نژادی در دانشگاه‌کمبریج تشکیل شده ودست به تظاهرات وسیعی زده‌اند دیده میشود . روی شعاری که وی در دست دارد نوشته است : « ما از سیاهان بخاطر مبارزه برای تساوی حقوق پشتیبانی میکنیم »

نتایج جزئی مذاکرات نهرو - چوئن لای

● فردا نخست‌وزیر چین پس ازصدور یك اعلامیه مشترك بانهرو عازم نپال میشود

● ازسرنوشت مذاکرات تاکنون بهیچوجه اطلاعاتی بدست نیامده و فقط پاره‌ای از گزارشها حاکی ازبدست آمدن نتایج جزئی است

دهلی نو-۲۴آوریل -خبرگزاری فرانسه - یك سخنگوی وزارت امور خارجه هند اعلام کرد که چوئن‌لای نخست وزیر چین کمونیست ونهرو نخست‌وزیر هند فردامجددا مذاکره خواهند کرد .

سخنگوی وزارت امور خارجه هند اضافه کرد که دو رئیس دولت امروز صبح مدت ۳ ساعت مذاکره کردند از طرفدیگر کریشنامنون وزیر دفاع هند امروز صبح مدت یکساعت با «چن یی» معاون‌نخست وزیر چین کمونیست مذاکره کرد. همچنین دیشب یا نوزیر کشورهند با چوئن لای مذاکراتی بعمل‌آورد.

پایان اقامت

گفته میشود که چوئن لای فردا ضیافتی به ناهار بافتخار نهرو در سفارت چین‌ترتیب‌میدهد این‌ضیافت د رواقع نشان پایان اقامت چوئن لای در هند است نخست‌وزیر چین- کمونیست روز سه شنبه صبح‌دهلی نو را بسوی نپال ترك خواهد گفت.

یك منبع موثق اطلاع داد که چوئن‌لای‌نخست‌وزیر چین‌کمونیست دیشب مدت یکساعت با بندیکوف سفیر کبیر شوروی در هندمذاکره کرده است .

نتایج جزئی

هنوز از موضوع مذاکراتی که در سفارت کبرای چین در دهلی بعمل آمده اطلاعی در دست نیست ولی احتمال زیاد دارد که چوئن‌لای سفیر کبیر شوروی را در جریان مذاکراتیکه با نهرو نخست وزیر هند بعمل آورده قرار داده باشد .

ناظرین امور در پایان مذاکره چوئن لای و نهرو خاطر نشان‌نمودند که احتمال دارد نتایج جزئی تاکنون از مذاکرا ت‌بدست آمده باشد .

در باره پیشنهاد های جدید چین برای رفع اختلافات مرزی به دولت هند که صحبت آن امروزمیشدهیچ گونه اطلاعی بدست نیامده است .

خلاصهٔ اخبار

لندن -سخنگوی وزارت امورخارجه انگلیس امروز از سفر احتمالی خروشچف به‌لندن اظهاربی‌اطلاعی کرد. اخیرا شایع شده‌بود که خروشچف پس‌از پایان کنفرانس عالی سران به لندن سفر خواهد کرد .

***

عمان -اتاق بازرگانی اردن‌هاشمی دیشب تصمیم گرفت که درکنفرانس اقتصادی کشورهای آسیا وافریقا که قراراست در قاهره تشکیل شودشرکت نماید .

***

توکیو - عبداله فاضل نخستین‌سفیر کبیر عراق درچین کمونیست‌دیروزوارد پکن شد ودرفرودگاه ازطرف مدیر کل‌تشریفات‌وزارت‌امورخارجه‌چین‌مورد استقبال قرار گرفت .

***

عمان -موسی ناصروزیرامور خارجه اردن دیروز در بیمارستان میسیون فرانسه دراورشلیم تحت عمل جراحی چشم قرارگرفت .هزاع‌المجالی نخست وزیر اردن گفت بیماری ناصر علت عمده‌درخواست دولت اردن برای‌تعویق کنفرانس شورای وزیران امورخارجه اتحادیه عرب بود .

***

برلن-روزنامه‌نویه دویچلندارگان حزب کمونیست آلمان شرقی امروز اطلاع داد که‌ممکن است بزودی بین کوبا وآلمان شرقی روابط سیاسی برقرارشود .

صادرات آمریکا درحال رکود است

واشنگتن - ۲۴ آوریل - رویتر - کمیته بازرگانی سنای امریکا گزارش داد که صادرات امریکا در حال رکود است . طبق بررسی های کمیته بازرگانی در حالیکه میزان فروش جهانی امریکا بین سالهای ۱۹۵۶ و۱۹۵۹ در حدود ۷ر۲٤ در صد تنزل کرده است حجم صنایع‌احیاء شده اروپای غرب و ژاپن بمقدار زیادی افزایش یافته وصادرات آنهابه جهان بالنسبه بیش از امریکا بوده است .

ریاست‌معظم مجلس‌شورای‌ملی

رونوشت جنابان آقایان سرتیپ‌صفاری - ارسلان‌خلعتبری - بهبهانی - نمایندگان محترم مجلس - وزارت‌گمرکات وانحصارات جناب آقای خطاطان - رونوشت‌اطلاعات

در جلسه روز سه‌شنبه ۲۳ر۱ر۳۹ درمذاکرات مجلس ملاحظه شد که جناب آقای بهبهانی نماینده محترم نامه شکوائیه بنام عده از صاحبان کارخانجات چای تقدیم مقام ریاست کردند برای ماصاحبان کارخانجات فنی چای که اکثریت قریب باتفاق صاحبان این صنعت هستیم موجب شگفتی و دردعین حال تاسف گردید و در حیرت هستیم این چه کسانی هستند که بنام صاحبان کارخانجات چای از روش سازمان چای بااقدامات دولت شکایت میکنند ، در حدود دوسال‌است که بفرمان جهان مطاع شاهنشاه و اقدامات دولت کار چای بسامانی رسیده و کشاورزان و کارخانه- داران چای وضع ثابتی پیدا کرده‌اند جواز بازی و سهمیه سازی -دیگر در کار نیست معلوم نیست بازچه دستی اندر کار خراب کردن این کار صحیح شده‌است .

گرچه همواره روش درست درکارچای بضرر عده سود طلب که قانع بحق خود نیستند و هیچوقت در فکر طبقه مولد نبوده‌اند هست ولی باتجربهٔ که بدست آمده دیگر این افراد شناخته شده هستند و اگر یکی دونفر از میان خودمایپدا شدمانند که زمزمه های مخالف ساز کرده‌اند بی‌انصاف و غیر متوجه هستند ووظیفه صنف خودماست که آنهارا راهنمائی و ادب کنیم.

از جناب آقای بهبهانی و مجلس محترم و نمایندگان شمال استدعاداریم که نگذارند دیگر کارچای مملکت دچار تزلزل وبی‌سروسامانی شده و موجبات بدبختی سیصد و پنجاه هزار نفر کشاورز آنهم دریك نقطه مرزی فراهم گردد تامابااطمینان خاطر بتوجه شاهنشاه رعیت نواز و بیداری دولت و نمایندگان محترم بادلگرمی بکار خود ادامه دهیم وسعی میکنیم مملکت را از خرید چای خارجی بی‌نیاز نمائیم .

کارخانه چایسازی رحمت سمیعی - حسن رحمت سمیعی - کارخانه کتیگر- دکتر جعفر سمیعی کارخانه نو- وحدت کارخانه منتصر چای‌منتصری -کارخانه‌نورسعادت‌حاج‌احمدسعادت کارخانه نیك‌سادات‌محمدنیك‌سادات- کارخانه شمال راستان - کارخانه مفرح چای رضافرجی - کارخانه نوین چای بازرگان - کارخانه بازان چای تراب آصفی - کارخانه توکل چایچی- کارخانه‌آزاد عبدالرضاآزاد - کارخانه یاورزاده حسن‌یاورزاده - کارخانه اتحاد کوچك کریم -کارخانه‌فرهنك چای صمد پیله‌ور - کارخانه نیکفر چای حاجی نیکفر -کارخانه ممتاز باکنل-کارخانه‌امید رضا اخوان - کارخانه گیتی چای غبرائی - کارخانه دیلمی علی دیلمی- کارخانه اخوان اقدم غلامحسین اخوان- کارخانه ادیب‌مرادی حسن ادیب مرادی - کارخانه پزشك - ناصر پزشك کارخانه امینی امیران امینی - کارخانه زرچای کاظم‌صوفی - کارخانه رئیسیان‌محمود رئیسیان- کارخانه تویسرکانی علی‌اکبر تویسرکانی - کارخانه راتکوه رجبزاده - کارخانه قندهاری اعتمادی - کارخانه کهنسال یداله کهنسال - کارخانه گرجی‌خباززاده- کارخانه نشاط امیربندم- کارخانه اوشیان امیری - کارخانه‌چایك‌معتمد- کارخانه سادات محله سیف‌اله گرگانی و زعفری- کارخانه چلاسرا باذرسردشتی .

آ-۳٤۹۸

تلگراف از کردستان

معرفی کاندید نمایندگی

جناب آقای علم رهبر معظم حزب مردم رونوشت روزنامه اطلاعات در انتخابات دوره بیستم مجلس شورای ملی جناب آقای محمد حسن آصف وزیری را که واجد شرایط لازم و شایستگی کامل دارند کاندیدای خود معرفی و توفیق ایشان را در این امر ملی و انجام خدمات صادقانه از خداوند متعال مسئلت می نمائیم

کارمندان راه استان کردستان : حسین جنتی - علی اصغر نوحی تهرانی - ملك محمد رستمی -سید سلیمانی - خضری - سید عباس قلی نامان -محمد شمسی نژاد - مظفر صادق وزیری - عباس معنوی- علی احمدی -زینال مرتب -مهدی مهدوی -عبدالحمید طاهری -حسین ملك افضل -شمس‌الدین مردوخی -برزو فتحی -علی دهقان -شریف وزیری - اعلا وزیری -علی کلانی - مهدی میرزائی -ابوالقاسم منصور کیانی - سید عطا صفائی -علی کرمی -شیر علی مالکی

***

کمیته مرکزی حزب مردم رونوشت روزنامه اطلاعات جناب آقای محمد حسن آصف وزیر کابرای کاندیدای نمایندگی مجلس شورای ملی برازنده و صلاحیت و نهایت پاکدامنی ایشان مورد قبول عامه‌بوده‌و امیدواریم با پشتیبانی و مساعدت کامل حزب محبوب مردم اهالی کردستان نماینده مورد نظر خودرا انتخاب نمایند

حاج ابراهیم نوروزی - باقر جوانمردان -سیروس نوابی -ابوالبکر مهدی محبی - علی نوسودی -احمد صحیحی -محمد حسن شعبانی - موسی مجیدی -غلامعلی کرد احمدی -اسماعیل نوسود -محمد صالح راه داعی -جراحی - احمد نعمتیان -عبدالغفار یونسی - محمد رشید تقربی -احمد شریف پوریان -محمد صالحی -غلامعلی گلستان - ابوالسعید جوادی نسب - نصرالله دیوانی -عزیز روان خواه -عبدالله گزار -محمد رحیم عنایتی - شکرالله حمیدپور آ-۳۵۰۷

اپتالیدون ساندوز را فقط درکاغذهای زروزقی که دارای علامت مخصوص ساندوز است خریداری فرمائید

ازامشب درسینماهای

امپایر - سعدی

یك اثر جاویدان ازنویسنده بزرك وعالیمقام «جیمز جونز» نویسنده کتاب ازاینجا تاابدیت

یك شاهکار پرشور ومهیج عشقی

آنها دوان دوان آمدند

سینماسکوپ - رنگی- دوبله بفارسی درایتالیا- محصول کمپانی متروگلدوین‌مایر امریکا

باشرکت: فرانك سیناترا- دین‌مارتین- شرلی‌مك‌لین- مارتاهایر

شروع سئانسها درامپایر: ۱۰۳/٤ صبح -۲- ٤۱/۲- ۷- ۹۱/٤ بعدازظهر

شروع سئانسها درسعدی: ۱۰ صبح - ۱- ۳۱/۲-٦-۸۱/۲ بعدازظهر

آ-۳۵۸٦

خاطرات ایدن

ترجمه : غلامحسین صالحیار

-۷۹-

سازمان ملل در درجه اول

باوجود همه‌اینها ،مابعنوان یك امضاء کننده منشور سازمان ملل تعهد داشتیم قبل از آنکه موضوع را ابتدا به سازمان ملل ارجاع نکنیم،دست به‌اقدام نظامی نزنیم ،ماپیمان بسته‌بودیم و میخواستیم که‌به قول خود وفاکنیم . از این رو مسئله‌ای که در برابر ما قرار داشت عبارت از آن بودکه چگونه‌وچه موقع این‌اقدام رابعمل آوریم .

مافکر کردیم اگرهرچه‌زودتروپیش‌ازدیگران دست‌بکار ارجاع موضوع بسازمان ملل شویم بیشتربنفعمان خواهدبود.این‌مسئله که‌ابتکارارجاع‌موضوع راقبل از مصر یا کشورهای‌دیگر به‌سازمان ملل مادردست بگیریم دارای اهمیت بود . احتمال داشت که تمرکز نیروهای مادرمدیترانه بعنوان دستاویزی‌علیه ما بکار رود . از طرفدیگر رفتن‌به شورای امنیت ،قبل از آنکه کمیته‌آقای‌منزیس وپاسخی از ناصر دریافت داشته باشد ، عاقلانه بنظرنمیرسید ،ما نمیبایستی به شورای امنیت‌نشان میدادیم که‌انتظار داریم ناصر پیشنهادهای ماراردکند ، زیرا باین ترتیب موقعیت کمیته منزیس را تضعیف میکردیم .

همچنین نبایستی بهانه‌ای بدست ناصر میدادیم که‌بتواند پاسخ‌ماراموکول به‌رسیدگی موضوع از طرف شورای امنیت‌بنماید .

هنوز این امکان وجودداشت که مصریهاپیشنهاد کمیته‌منزیس‌رابطور دربست ، یالااقل باشرایطی که‌مانع انجام مذاکرات بعدی نمیشد قبول‌کنند.

درتاریخ ۲۸ اوت دولت تصمیم گرفت پس ازآنکه جواب منزیس‌رسید که‌قضیه رابه‌سازمان ملل ارجاع کند. این تصمیم بنوبه خود دارای نتایج وتاثیراتی از لحاظ پارلمانی بود .

من‌مایل بودم اعضای‌پارلمان را که‌درحال استفاده از تعطیلات تابستانی بودند در نزد یکترین تاریخ ممکن دعوت به تشکیل‌جلسه کنم،ولی‌بهتر بودکه برای بحث موضوع مشخصی را در برابر آنان مطرح میکردیم .

معمولا وقتی ازپارلمان تقاضا میشود که‌اوضاع رابطور کلی مورد بحث قرار دهد ، نمایندگان دربهترین وضع مطلوب قرار نمیگیرند ،وعاقلانه‌تر اینست که در صورت امکان مسئله مشخص‌وقاطعی‌را دربرابر آنان قرارداد. ماپس‌از مشاوره باآقای منزیس که‌هنوز درقاهره‌بود، توافق کردیم که‌هردو مجلس بلافاصله‌پس‌از مراجعت وی‌به‌لندن دعوت به‌تشکیل جلسه گردند . دراینصورت گزارش کمیته وی برای مطرح‌کردن‌درپارلمان‌و بحث‌در اطراف آن آماده بود .

مشکل بعدی راشکل ارجاع قضیه ازطرف مابه شورای امنیت تشکیل میداد .راه حل عملی‌این‌بود که قطعنامه‌ای‌رابه‌شورای امنیت تقدیم کرده و طی آن بخواهیم که اصول اعلامیه ۱۸کشور مورد پشتیبانی قرار گیرد و از دولت مصر دعوت شود که‌آنرا بپذیرد .

فرانسه واسترالیابعنوان اعضای شورای امنیت‌مسلما دراین‌مورد باما همراه بودند .امریکا نیز باتوجه به‌نقش اساسی که‌درتهیه و پشتیبانی از اعلامیه۱۸کشوربازی کرده‌بود ، بعید بنظرمیرسیدکه‌راه دیگری درپیش گیرد. احتمال بسیاری وجود داشت که‌چنین قطعنامه‌ای بلوتوی شوروی روبرو گردد، ولی‌ما امیدوار بودیم این‌امر نشان دهدکه اکثریت عظیمی ازاعضای شورای‌امنیت نظریات کنفرانس لندن رامورد تائید و پشتیبانی قرارمیدهند .

نقش یك متحد

علاوه بروتوی شوروی خطرات دیگری درشورای امنیت وجودداشت‌مثلا امکان داشت طی‌مباحثات ، یکی‌از کشورهائی که‌نسبت بما دوستی کمتری داشت بمنظور تجدیدآزادی عمل‌ما ، نظریات اصلاحی پیشنهاد کند . امااگر امریکا باماهمکاری جدی بعمل‌می‌آورد این‌نظریات اصلاحی باحتمال قوی تصویب نمیشد. اینهانتایجی‌بودکه ازبررسی‌دولت‌دربارهموضوع بدست آمد، وروز ۲۸اوت به‌وزیرخارجه اجازه داده‌شد که‌نتایج مذکور را به‌اطلاع آقای دالس رسانده وتقاضای حمایت وی‌را درباره آن بنماید .

مسیربحران سوئزرارویه امریکا مشخص میکرد . اگرامریکامیخواست باروحیه‌یك‌کشور متحدبه‌قضیه نزدیك‌شود، بایستی باستثنای توسل بزور، آنچه‌را درقدرت داشت برای پشتیبانی ازکشورهائی که امنیت‌اقتصادی آنان وابسته به تائیید آزادی کشتیرانی درکانال سوئز بود ، بعمل می‌آورد . امریکا بایستی ازنزدیك روشهای سیاسی خود را با متحدین خویش منطبق میکرد و به‌تصمیماتی‌که دراین مورد اتخاذ میگردید وفادار وپابرجاباقی‌میماند. آنها میبایستی بخاطر جلوگیری ازبازیهای سیاسی برکشوری درکانال‌سوئز، برای ایجاد یك مرجع‌بین‌المللی ناظر برکانال سخت‌پافشاری میکردند .اکنون روشن شداست که‌روش دولت‌ایالات‌متحده امریکا هرگز چنین نبوده‌است . آنها سعی میکردند که کاررا بدفع‌الوقت بگذرانند، از ورای‌هرمشکل جدیدی‌که پیدامیشد بگذرند ، مسائل راسرسری وباعجله تلقی کنند وبدنبال شکست هریك ازطرق‌غلط خود.طریقه خلق‌الساعه دیگری راپیروی کنند . هیچیك ازاین روش‌ها به‌انجام هدف مشترك ماکه مستلزم اتخاذ یك‌سیاست مداوم وپی‌گیر بود . کمکی نمیکرد .

(ناتمام)

جناب‌آقای دکتراقبال نخست‌وزیرمحبوب

حال که‌عازم قزوین هستید بی‌مناسبت نیست اگراز بازپرس شعبه ۲دادسرای قزوین سئوال بفرمائید برای چه پرونده کلاسه ۱-۵۶ر۳۸را ۹سال راکد گذاشته اند . چرا بازپرس قرار صادر نمیکند در حالی‌که مراحل بازپرسی پایان یافته . آیا نظر بازپرس اینست که پرونده‌شامل مرور زمان شود و خسروو اسکندر افشارغارتگران‌هستی اینجانب مجازات نشوند .

حسن برزگر پور

آ-۳۴۵۵

دکتروست دوکشف جدید وممتاز خود را معرفی می‌کند

آگهی مصور

ساختمان مسواکهای دکتروست طوری در امریکا تهیه شده که قسمت داخلی وخارجی وسط دندانهای شما را بخوبی پاك می‌کند

خمیر دندان جدید الاختراع دکتروست در محفظه مخصوصی تهیه و مورد تجویز کلیه پزشکان امریکا برای جلوگیری از بیماریهای دندان قرار گرفته است

محل پخش: تجارتخانه قاسم‌زاده حاجب‌الدوله تلفن ۲۳۸۰۴

آ-۳۵۳۰

مخالفت با رفع تحریم کشتی کلئو پاترا

● یکی ازکارگران‌کشتی مصری توسط کارگران امریکائی بشدت مجروح شد
● عبدالناصر هدیه‌ای همراه بایك دسته گل برای ملوان مجروح فرستاد

نیویورك- ۲۳آوریل-یونایتدپرس- قاضی فدرال امریکائی‌توماس‌مورفی تقاضای صاحبان کشتی کلئوپاترا رامبنی بر دستور رفع تحریم کشتی مزبور رد کرد .

تحریم کشتی کلئوپاترا خطر تحریم کشتی های امریکا راتوسط اعراب تشدید کرده است .با وجود اظهارات سخنگوی وزارت خارجه امریکا هنوز دو اتحادیه کارگری نیویورك کشتی کلئوپاترارا محصور کرده اند . کاپیتان کشتی کلئوپاترا در مصاحبه مطبوعاتی بر روی‌عرشه کشتی فاش کرد که یکی از سرنشینان کشتی مورد ضرب‌وشتم مرد ناشناسی قرار گرفته و درچشم چپ وی یك شکاف در اثر ضربه چاقو ایجاد شده است و پزشکان گفتند ممکن است وی بینائی خود را از دست بدهد .

کاپیتان کشتی‌در اظهارات‌طولانی خود از این رفتار اظهار تعجب کرده میگوید :

چرا اینقدر وحشیانه و ضدانسانی رفتار میکنند؟ صهیونیست ها در حال حاضر این‌بهانه رابرای ایجاد تیرگی روابط اعراب و امریکاپیدا کرده اند . ما در بنادر خود از کشتی های امریکائی‌بدون‌هیچگونه تبعیضی استقبال میکنیم و حال آنکه با ما اینطور رفتار میکنند.

وی گفت عبدالناصر دسته گلی برای سرنشین‌مجروح‌شده کلئوپاترا ارسال داشته و هدیه ای نیزفرستاده است که‌توسط هیئتی باو تقدیم خواهد شد .

مذاکرات ناصر- سوکارنو

قاهره -۲۳ آوریل- خبر گزاری فرانسه - رادیو قاهره اطلاع دادکه امروز ناصر و سوکارنو مدت دو ساعت مذاکره کردند .

در طول این مذاکرات که وزیران امور خارجه جمهوری متحد عربی و اندونزی نیز شرکت داشتند مسائل کلی جهانی بررسی شد همچنین اوضاع کشور های عربی و خاور- میانه مورد مطالعه قرار گرفت .

رادیو قاهره اطلاع داد که روسای جمهور دو کشور اندونزی وجمهوری متحد عربی مسائل مربوط به‌استقلال کشور های افریقائی و آسیائی را مورد نظر قرار دادند .

انتخابات لائوس

ویتنام - لائوس- ۲۲ آوریل - رویتر مقامات دولتی گزارش‌دادند که فردا بمناسبت انتخابات عمومی نیرو های مسلح لائوس در سنگر های‌خوددرحال آماده باش خواهند بود .

مقامات مزبور گفتند اگر چه کشور آرام است اما برخی ازاهالی و خارجی ها میترسند مبادا عناصر چپ موجب تشنج و اغتشاش در انتخابات بشوند .

اعضای میسیونهای عملیاتی‌امریکا در لائوس پاسداران مسلح خودرا در اطراف سفارتخانه گماشته‌اند . به امریکائی ها اعلام شده است که در ساعت معینی از سفارتخانه خارج نشوند .

ممکن است رای دهندگان در لائوس جانب اکثریت طرفدار غرب را در مجلس ملی بگیرند .

پیشنهاد ایجاد «منطقه صلح» دراقیانوس آرام

لندن -۲۳ آوریل-آسوشیتدپرس- آناستاس‌میکویان معاون‌اول‌نخست‌وزیر شوروی پیشنهاد کردکه در اقیانوس آرام و خاوردور یك «منطقه صلح» بدون سلاحهای اتمی ایجاد شود .

میکویان در ضیافتی بافتخار نخست‌وزیر زلاند جدید در کرملین اظهار داشت که ایجاد چنین‌منطقه‌ای اقیانوس آرام را به معنای واقعی‌کلمه امن و«آرام»میسازد .

وی گفت اکنون چنین امکانی‌وجود دارد و زمان نیز برای پشتیبانی ازاین امر مناسب است و چین نیز ازاین موضوع پشتیبانی خواهد کرد .

میکویان گفت «تاکنون» در موارد متعدد صلح پیروز شده و نمونه راه حل مشترك جهانی برای توافق درمورد صلح همان توافقی است که در قطب جنوب بوجود آمد .

میکویان جزئیات‌نقشه«منطقه صلح» بدون سلاح های اتمی را فاش‌نکرد.

وی گفت در مذاکرات «ناش» نخست‌وزیر زلاند جدید با خروشچف ودر اعلامیه مشترك آنها نسبت به کنفرانس سران اظهار امیدواری شده و بر روی بزرگترین مشکل عصر ما یعنی خلع سلاح تکیه گردیده است .

آشپزی باتلفن

لندن -رویتر -اغلب خانم های انگلیسی مانند کدبانویان سایر کشورها همیشه دراین فکرند که‌برای ناهار یاشام خانواده چه‌غذائی تهیه کنند و درحقیقت انتخاب غذامسئله مشکلی برای بعضی خانمها شده‌است .

وزارت پست و تلگراف و تلفن انگلستان برای حل این مشکل در نظر دارد طرحی رااجرا کند که‌طبق آن‌بانوان به‌نمره مشخصی تلفن خواهند کرد که‌چند نوع غذا ودستور پخت رابایشان بگوید .

درانگلستان هم‌اکنون چنین سرویسهای تلفنی برای پیش- بینی هوا و تعیین وقت صحیح وجود دارد و قرار است بزودی سرویسهای دیگری برای‌اطلاع از قیمت‌های بورس سهام و نتیجه‌ی مسابقات فوتبال وکوك کردن آلات موسیقی‌و پیش‌بینی وضع راهها برای صاحبان اتومبیل بوجود خواهد آمد ولی ازهمه جالبتر سرویس بابانوئل است وکودکان میتوانند بوی تلفن کرده هر اسباب بازی راکه برای عید کریسمس بخواهند باو سفارش میدهند.

تصفیه‌خانه جدید

استانبول -آسوشیتدپرس -۲۴ آوریل -عدنان مندرس نخست‌وزیر ترکیه امروز اولین سنك ایجادیك تصفیه خانه نفت‌را در نزدیکی‌ازمیر نصب کرد. این تصفیه خانه به سرمایه موسسه نفتی امریکائی «کالتکس»ودولت ترکیه مشترکا ایجاد میشود. هزینه ایجاد آن ۲۶ میلیون دلاراست‌وبانصب آن‌ترکیه درسال ۲۱میلیون دلار از لحاظ ارز خارجی صرفه‌جوئی خواهدکرد فلچروادن سفیر آمریکا در بین شخصیت‌های ترك وخارجی که در مراسم نصب‌اولین‌سنك بنای‌تصفیه خانه حضور داشتند دیده میشد.

جناب‌آقای دکتراقبال نخست‌وزیرمعظم

رونوشت مقام عالی وزارت کشور رونوشت مقام مدیریت کل شهرداریها رونوشت تیمسار ریاست بازرسی در بار شاهنشاهی رونوشت ریاست بازرسی نخست وزیری رونوشت اطلاعات چون قدردانی از مامورین صدیق و پاکدامن و کاردان‌وظیفه هرفردایرانی بوده در تقویت روح فعالیت و وظیفه شناسی تاثیر شایان توجهی دارد از این رووظیفه وجدانی خود میدانیم در طلیعه سال ۱۳۳۹ ازفعالیت های شبانه روزی و اقدامات مفید و قدم های اصلاحی آقای محمد سلیمانی شهردار محترم شاهی که با تائید و توجه خاص جناب آقای استاندار و آقای گرجی فرماندار محترم بمرحله اجراء در آمده اظهار کمال امتنان نموده از اولیای معظم .دولت تقدیر و تشویق این مامور شریف‌و دلسوز مورد استدعا است .

مهدی جوادی - نیکزاد - حاجی سیدین - حاجی عباد مهرانی - دکتر کیانی - دکتر بهاریان -دکتر اولادی -دکتر عظمی- عبدالحسین جهاندیده ولی‌اله جهاندیده - نادرحسن زاده - حاج حسن فیروزی - رضا شهابی - سردفتر اسناد رسمی ۲۵ شاهی مهدوی - تیمور مقیمی - یوسف‌علی روحی - ربیع جوادیان - سید تقی متولیان صادق نژاد - قندی - خدا دادی عزیزاله رضوی - حاجی صابری - شکوهی - ابراهیم کاوه - الوندی - ابراهیم قهاری - و چندین امضای دیگر .

جناب آقای دکتر اقبال نخست‌وزیر محبوب ایران

تهران رونوشت وزارت کشور ،رونوشت روزنامه اطلاعات ،رونوشت استاندار معظم اصفهان ،رونوشت شهر کردفرمانداری

دراینموقع که فرمان مطاع ملوکانه راجع به انتخابات دوره بیستم قانون گذاری مجلس شورایملی در شرف انجام است اهالی بخش‌امام‌قیس بروجن جناب آقای دکتر جعفر قلی ایزدی بروجنی راکه یك‌فردمحلی وشایسته وبار ها امتحان وطن پرستی وشاهدوستی خود را داده و مورد علاقه و احترام عموم هستند نامزد نمایندگی شهرستان بروجن نمودهوپا به‌پای همه‌اهالی چهارمحال این رجل‌پاکدامن وفدائی شاه ومیهن را به مجلس شورایملی معرفی مینمائیم .

سیدعلی اکبر بنی هاشمی ،سید ابوالطالب بنی هاشمی ، حسین معینی ،سلطان علی مرادی ،سید باباجان بنی هاشمی ، سید یحیی بنی هاشمی ، محمد خان مرادی ، علی منوئی ، حبیب اله جمالی ،سید صمداله باسوه‌خان، کلای مرادی ،راه‌علی رنجبر ،خلیل معینی، علی‌کرم معینی ، امیر قلی قنبری ، امام قلی جمالی ، سید ابوالقاسم‌بنی هاشمی، عزیز قلی جوان بخت ، سید بابا بنی هاشمی ، حسین پیرایشی ، حاج محمدناغانی ،ناصر بنی هاشمی ،احمد خان معینی ،علی اکبر قلعه، محمد ابراهیم ابراهیمی ، یار محمد چاندکاری ،خان محمد عباسی، عبدالحسین مختاری ،حاج قلی آقا خانی ، آقا بزرك بنی هاشمی ، شریف علی شجاعی ، مهدی قنبری ، ابرز زحمت کش ، سید محمد نسیمی ، محمد قربانیان ،یداله گوئی ،سیف‌اله منصوری ، بنده‌علی میلاستی ،ملك حسین صالحی ،کرمعلی آذری ، علی اکبر کائدی ، عبدالمحمدویروانی امیر قلی روشن ، بابادی ،حسین علی عظیمی ،اسداله آقائی ، اسکندر ترکیان ،شیرعلی پوزش ،علی آقا بختیار ، عباس قلی صالحی ،خسرو جمالی، سیدابراهیم بنی‌هاشمی ،حبیب‌اله عکاشه ،حیات قلی دوستی ، محمد خلیلی ،امان اله حبیبی ، امیر منفردی ،شمس علی اسمعیلی ، رمضان علی مهری ،طابر فرخی ،سید کمال علوی ،رضا علوی ،سلب علی سمساری ،راه خدارضائی ، غلامحسین یدالهی ، محمد اسفندیاری، خدا کرم محمدی ، نظر علی غریبی ، حبیب اله افشاری و سیصدامضاء دیگر

آ-۳۵۳۸

انجمن پرستاران ایران

بدینوسیله باطلاع اعضاء محترم میرساند که جلسه همگانی انجمن ساعت ٤ونیم روز سه‌شنبه ٦ر۲ر۳۹ در تالار سخنرانی اداره کل بهداشت واقع درخیابان کوشك‌تشکیل خواهدشد. ازکلیه اعضاء ارجمند خواهشمند است در این جلسه شرکت فرمایند.

آ-۳٤۹۹

کلنیك الکترو رادیولوژی

دکترجلیل پریسای - دکتر حبیب‌اله ثمری

متخصص از دانشکده پاریس افتتاح گردید

نشانی خیابان پهلوی بین چهارراه‌امیراکرم و چهارراه شاه

تلفن ٦۳۷۷۳

٤-٥ آ- ۲٦٤۱

ازهر چیز که بگذری صحبت از عمران و آبادی خوشتر است

تراکتورهای بولدزر قوی شرکت ساختمانی سهندشت ایده‌آل شمارا باحداقل قیمت درمدت کوتاهی آماده میسازد - زمینهای نامرغوب و دورافتاده خودرا با مشورت کارشناسان

شرکت ساختمانی سهندشت

اقدام به‌تسطیح وجدول سازی نموده وبرای فروش آماده سازید .

شاهرضا مقابل ویلا تلفن ٦٤۳۳۲ - ٦٦٤۸۳

آ- ۳٥۰٦

برنامه آینده سینماهای

پلازا - سهیلا

اقیانوس مرگ

دوبله بفارسی

باشرکت: ادی کنستانتین - پیرآنجلی - آوا بارتوك

شماره اردیبهشت

مجله شکار وطبیعت

منتشر شد

ازروزنامه فروشها واسلحه فروشها وکتابخانه‌های‌معتبر تهیه فرمائید

آ- ۳٥٥٦

کتاب حدیث دل غزلیات استاد نظام‌وفا ازطبع خارج و درکتابفروشی ابن‌سینا برای فروش حاضر است قیمت باجلد شمیز ۸۰ریال با جلد زرکوب ۱۰۰ ریال

آ- ۳٤۸۰

DORMAN

مراکز نیرو

دیزل ژنراتور باتابلو کامل آماده بهره برداری ساخت کارخانجات معروف انگلیسی درمان

سری «L» از ۱۳ تا ۱۰۰ کیلووات

جریان متناوب سه فاز ۵۰ سیکل

محکم باصرفه . بابهره برداری سهل واطمینان بخش سرویس آسان

لوازم یدکی همیشه موجود . خرج بهره برداری کم

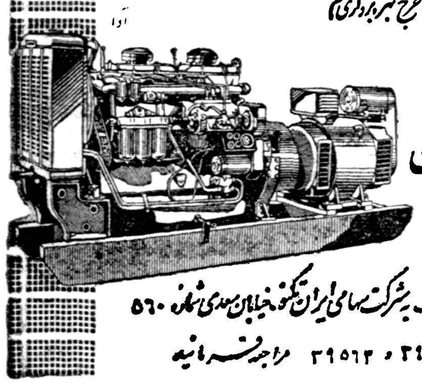

موجود در تهران

برای هرگونه مذاکره و توضیحات به شرکت سهامی ایران تکنو خیابان سعدی شماره ٥٦۰

تلفن ۳٤٥٦۳ و ۳۹٥٦۳ مراجعه فرمائید

آ-۳٥۱۸

مدل های جدید کولرهای کریر

یک نام بزرگ درصنایع آمریکا

Carrier

* دارای بزرگترین قدرت خنك‌کن
* مخصوص برق‌ایران (۵۰سیکل)

بدست کسانی ساخته‌شده که‌صنعت تهویه‌مطبوع رابوجودآورده‌وبیش‌ازنیم‌قرن‌رهبری کرده‌اند

نماینده انحصاری- شرکت شعله خاور تخت جمشید چهارراه بهار تلفن ٦۸۹٦۱ - ٦۸۹٦۲ - ٦۹۲٤۷

مراکزفروش: فرشید شاهرضا نبش بهار- پخش کالای صنعتی مخبرالدوله مقابل نوشین - پاسارگاد خیابان شمیران ایستگاه عوارضی- البرز خیابان شاه جنب سینما نیاگارا - شبان خیابان شاه چهارراه بهرامی - فیروزه نادری پاساژ نوین- مینروا خیابان شمیران بین آمل وحقوقی- سهیل خیابان شمیران مقابل بیسیم خیابان تکش - فروشگاه ارج . خیابان فردوسی مقابل کوچه خندان

آبادان- شرکت سهامی جنوب خیابان شهرداری اهواز- شرکت وحدت خیابان ۲٤ متری

آ-۳۲۹۰

اطلاعات اقتصادی

بررسی وضع بازرگانی کشور

با آنکه مدتی است سهمیه واردات سال ۱۳۳۹ کشور منتشر شده هنوز مهمترین مسئله مورد بحث محافل بازرگانی است. ما از این شماره وضع بازرگانی کشور را در چند سال اخیر و سیاست بازرگانی فعلی دولت رابررسی خواهیم کرد.

اگر یك نظر اجمالی به مقررات سهمیه سال۱۳۳۹ انداخته شود ممکن است این تصور پیش بیاید که سهمیه مزبور نیز مانند سهمیه های سال قبل تهیه شده و تنها تغییری که در آن داده شده این است که مثلا بعضی از کالاهای مجاز ممنوع گردیده و یا سود بازرگانی برخی اقلام کالاها بالابرده شده است وشاید هم از نظر ظاهر امر این مطلب تاحدی صحیح باشد زیرا فصل‌بندی سهمیه سال ۳۹ باسالهای گذشته تفاوت چندانی نداشته و امسال هم فصول:مقررات عمومی - مقررات صادرات -فهرست کالاهای وارداتی غیر مجاز- فهرست سود بازرگانی بچشم میخورد ولی برای قضاوت صحیح و تجزیه وتحلیل تغییراتی که در سهمیه امسال بوجود آمده میبایستی چند سال بعقب برگشت و وضع اقتصادی کشوررا در سالهای مزبور مورد بررسی قرار داد.

در هفت سال یعنی در آذرماه ۱۳۳۳نمایندگان صندوق‌بین‌المللی پول برای بررسی وضع اقتصادی ایران بتهران آمدند و پس از جلسات متعددی که با کارشناسان اقتصادی ایران تشکیل دادند در ضمن توصیه هائی که در امور بازرگانی وارزی و پولی به ایران نمودند یکی از علل تورم پولی را ناشی از تقلیل حجم‌واردات ذکر کردند و توصیه کردند چون کسری موازنه‌پرداختهای ایران روبکاهش میرود (باارز حاصل از نفت و کمکهای خارجی)لذاهدف سیاست ارزی ایران بایستی براین پایه قرار گیرد که واردات بدرجه‌ای که فشارتورمی‌ناشی‌از کسر بودجه‌ازبین برودتشویق گردد.

شاید براثر توصیه صندوق بین‌المللی پول ویا سایر جهات اقتصادی بوده که از سال ۱۳۳۳ به بعد سیاست‌بازرگانی دولت مبنی بر تشویق واردات قرار گرفت تا از یکطرف باورود کالای مورد احتیاج عامه از بالا رفتن قیمتها و هزینه زندگی جلوگیری شود و از طرف دیگر ریال مورد احتیاج برای مصارف جاری تحصیل شود. این مطلب را آمار زیر که میزان ارزش کل‌واردات کشور (بدون واردات معاف) رانشان میدهد ثابت میکند.

سال	ارزش‌واردات به‌هزار ریال
۱۳۳۳	۷٫۴۲۵٫۰۱۸
۱۳۳۴	۹٫۱۲۵٫۴۳۵
۱۳۳۵	۲٫۰۸۱٫۲۸۸
۱۳۳۶	۲۵٫۲۲۹٫۳۴۲
۱۳۳۷	۳۳٫۴۹۸٫۴۷۴

نباید از نظر دور داشت تاوقتیکه موازنه پرداختها منفی نباشد ترقی واردات و عدم توازن در تجارت خارجی(صادرات‌وواردات)بهیچ وجه برای اقتصادکشور ها خطری نخواهد داشت زیرا بعید نیست کشوری ارز حاصل از صادراتش فقط پنجاه‌در صد ارزموردنیاز وارداتش راتامین کندولی پنجاه در صد بقیه‌را از طریق توریست- بیمه و حمل و نقل و خدمات و سایر منابع درآمد ارزی جبران نماید. بنابر این برای اینکه بتوانیم اثر عدم توازن تجارت‌خارجی واضافه واردات را بررسی کنیم میبایستی موازنه پرداختها مورد رسیدگی قرار گیرد -بموجب- آمارهای منتشره از طرف بانك ملی ایران وضع افزایش و کاهش منابع ارزی کشور در سالهای۱۳۳۳ الی۱۳۳۷ بشرح زیربوده است.

سال	افزایش‌درآمدارزی	کاهش‌درآمدارزی
۱۳۳۳	۴٫۷ میلیون دلار	-
۱۳۳۴	۵٫۶ میلیون دلار	-
۱۳۳۵	۱۴٫۳ میلیون دلار	-
۱۳۳۶	۶۰٫ میلیون دلار	-
۱۳۳۷	-	۴۹٫۲

باید توجه داشت که صرفنظر از ارزیابی که از طریق وام بدست آمده در سال ۳۷معادل ۳۷٫۲ - میلیون دلار کمك‌آمریکا از طریق واردات کالا و ۸٫۷ میلیون دلار از طریق کمکهای فنی در ستون درآمد ارزی کشور ذکر گردیده و باتوجه به اقلام مزبور معذلك در سال ۳۷ درآمد ارزی کشور ۴۹٫۲ میلیون دلارکاهش داشته است و طبق محاسبات مقدماتی در سال ۱۳۳۸ نیز کاهش ارزی کشور اگر از آن مبلغ بیشتر نباشد کمتر نیست.

این بحث ادامه دارد

برای جلوگیری از افزایش بهای روغن‌نباتی چه باید کرد

مواد اولیه مورد نیاز کارخانه‌های روغن‌نباتی که درداخله تهیه میشود فقط احتیاجات ٤ماه کارخانه‌های داخلی را میتواند تامین‌کند

بحث در اطراف سود بازرگانی هنوز در محافل بازار ادامه دارد و هر دسته روی کالا های موردمعامله خود نظریات گوناگونی ابراز می دارند یکی از مسائلی که درباره آن بحث مفصلی بوجود آمده موضوع سود بازرگانی روغن خام تخم پنبه برای کارخانه های روغن نباتی می باشد.

در اثر مذاکرات قبلی انتظار میرفت در مقررات واردات سال ۱۳۳۹ درباره آن تصمیم‌مساعدتری گرفته شده و برای حمایت از صنعت روغن نباتی مواد اولیه آن باندازه کافی‌تامین شود ولی‌برخلاف انتظار صاحبان کارخانه های‌روغن نباتی سود بازرگانی از روی روغن خام تخم پنبه برداشته نشد. خوانندگان بخاطر دارند که چندی قبل سرو صدائی روی گرانی‌روغن نباتی که تقریبا یکی از اقلام اساسی و بزرك مصرفی مردم می باشد بوجود آمد د رآن موقع صاحبان کارخانه های روغن نباتی مدعی شدند که در اثر کم بودمواد اولیه در داخل و گرانی جنس‌مشابه خارجی بناچار تخم پنبه را بقیمت گزاف میخرند این کم بود بحدی است که حتی قادر نیستند رقابت داخلی را هم‌از بین ببرند در نتیجه با بالا رفتن مواد اولیه قیمت روغن تولید شده هم گرانتر تمام میشود و برای صحت ادعای خود از وزارت بازرگانی خواستند که کمیسیونی را مامور مطالعه و تحقیق در این‌امر نمایدو بدقت مسئله قیمت مواداولیه و مقدار محصول آن و همچنین وضع کارخانجات را بررسی کند و اگر ادعای آنهاصحت داشت تصمیم مناسبی درباره آن گرفته شود.

کمیسیون مزبور تشکیل نشد ولی مذاکرات‌بین‌طرفین ادامه‌داشت وبنا بادعای صاحبان کارخانه های روغن نباتی مقامات وزارت بازرگانی قول‌لغو سود بازرگانی را میدادند بهمین‌علت‌قیمت روغن‌نباتی دردست اول از ٦۲ ریال به ٥٤ ریال و در خرده فروشیها از ۷۲ ریال به٦۰ تا ٦۱ ریال تقلیل داده شدصاحبان کارخانه های روغن نباتی منتظر بودند که‌وزارت بازرگانی‌درمقررات سال ۱۳۳۹ متقابلا ٥ ریال سود بازرگانی تخم پنبه را لغو کند تا آنها بتوانند در سال جاری اقدام بوارد کردن‌مقدارلارم روغن حام از خارج نمایند و باندازه کافی روغن نباتی برای مصرف عمومی عرضه کنند و این اطمینان را هم میدادند که با توسعه تولید قادرند عملا روغن نباتی خارجی را ازبازار ایران خارج سازند و از این راه کمك ذیقیمتی به صرفه جوئی ارزی کشور بنمایند و همه محصول تخم پنبه داخلی را خریداری نمایند.

امروز یکی از صاحبان کارخانه های روغن نباتی گفت در سال‌جاری دوراه پیش پای ما است یکی آنکه تا آنجائی که مواد اولیه در داخل کشور وجود دارد کار کنیم که در آنصورت ۸ماه از سال را کارخانه ها تعطیل خواهد بود و خطر این عمل برای صنعت جدید ما بخوبی روشن است تازه این‌راه یك راه‌حل مثبت هم نیست زیرا قیمت تخم‌پنبه در داخل ترقی خواهد کرد وقیمت روغن هم زیادتر خواهد شد وروغن نباتی خارجی که در دو سال‌اخیر بمناسبت ارزانی روغن های نباتی داخلی بازار خود را از دست داده بوددوباره‌بازار گرمی‌پیدا خواهد کرد راه دوم اینست که روغن خام را با پرداخت سود بازرگانی وارد کنیم که البته این راه عملی‌تر است و مسلما در سال جاری کارخانه‌های روغ ن‌نباتی این‌راه‌را انتخاب‌خواهند کرد ولی این راه مستلزم بالارفتن قیمت روغن نباتی است درحالیکه افزایش قیمت مغایر بانیت‌شاهنشاه و دولت‌واصرار خود وزارت‌بازرگانی است ولی متاسفانه شاید تنها راه حلی است که فعلا موجود است و چاره‌دیگری بنظر نمیرسد.

برنامه‌هفتساله‌دوم را نمیتوان‌یك برنامه‌توسعه‌اقتصادی‌دانست

دربرنامه دوم هیچگونه کوشش برای تعیین هدف‌های مشخص از قبیل افزایش درآمد ملی بمیزان معین بعمل نیامده است

آقای مهندس خسرو هدایت‌وزیر مشاور و قائم مقام نخست وزیر در سازمان برنامه طی مصاحبه ای که چندی پیش در سازمان برنامه انجام گرفت اعلام داشت که قسمت اموراقتصادی سازمان برنامه مطالعات وسیعی پیرامون وضع اقتصادی‌کشور در دو هزار صفحه تهیه کرده است این گزارش علاوه بر آنکه مبنای تجدید نظر در طرح های برنامه‌هفت ساله دوم بود بلکه. اساس مطالعات وبررسی های مربوط به تنظیم برنامه عمرانی سوم نیز خواهد بود.

در این گزارش که قسمت هائی از آن بتدریج برای اطلاع خوانندگان چاپ خواهد شد بیشتر به تشریح‌و تجزیه و تحلیل مشکلات و نقاط ضعف عملیات عمرانی سازمان برنامه توجه نموده است.

قسمت امور اقتصادی سازمان برنامه در ابتدای این گزارش یادآور شده که اگر نقائص و نقاط ضعفی در پیشرفت عملیات وجود داشته علت اصلی این بوده که سازمان برنامه موسسه‌ای است نوبنیاد که تحت شرائط بسیار سختی شروع بکار نموده است.

بدون وجود مطالعات و بررسی های‌لازم‌و بدون داشتن افرادورزیده و متخصص و باوجود فقدان وسایل وتسهیلات کافی سازمان برنامه‌وظیفه داشت که باسرعت و شتاب هر چه زیادتر برنامه عمرانی وسیعی راآغاز واجرانمایدهردستگاه عمرانی مشابه در هرکشور دیگر که تحت چنین شرایطی بتواند چنین برنامه وسیع عمرانی‌رابااین نحووباین سرعت‌اجرا نمایدحق‌دارد به‌طرزعمل‌خود مباهات نماید.

قسمت امور اقتصادی سازمان‌برنامه بعدازبررسی‌هدف های‌برنامه عمرانی هفت ساله دوم باین نتیجه رسیده است که‌هدف‌های‌برنامه عمرانی هفت ساله دوم بسیارکلی بوده‌و هیچگونه کوشش برای‌تعیین هدف های‌شخصی از قبیل افزایش در آمد ملی‌بمیزان معین و یا افزایش تولید گندم و جو وغیره بیك میزان معلوم و یا ایجاد کار و شغل جدید برای تعداد بخصوص وغیره بعمل نیامده وهیچ گونه اقدامی جهت هم آهنگ ساختن این‌برنامه‌هاعملی نشده‌بنابراین‌برنامه هفت ساله دوم را در حقیقت نمی توان یك برنامه توسعه اقتصادی به‌مفهوم علمی این کلمه دانست‌بلکه این‌برنامه دردرجه اول فقط‌بودجه تخصیص وجوه بین قسمت ها و طرح های مختلفه کشور بوده است

وزارت کشاورزی اطلاع میدهد:

درایران طاعون اسبی ظاهرشده‌است

اسبها را باید ازقشلاق به ییلاق برد

چون اخیرا درایران طاعون اسبی ظاهر شده‌است لذا امروز این‌اطلاعیه ازطرف وزارت‌کشاورزی انتشاریافت:

اخیرا بیماری طاعون اسبی‌که یکی از بیماریهای بومی افریقا بوده ودر ایران بی سابقه است درسواحل جنوبی کشور و خوزستان و فارس ظاهر شده است وزارت کشاورزی، موسسه رازی و اداره کل‌دامپزشکی را مامور مطالعه و مبارزه با این بیماری خطرناك نموده است‌وموسسه رازی ضمن تماس با موسسات‌علمی بین المللی و سازمان خوار بار و کشاورزی جهانی دفتر بین‌المللی بیماریهای واگیر عده ای از کار- شناسان خود را جهت جدا کردن ویروس عمل‌بیمری و تهیه واکسن وجلوگیری از این آفت بجنوب اعزام داشته است.

در ضمن تاتهیه‌واکسن‌ضدبیماری چون ویروس عامل بیماری بوسیله گزش پشه از اسب بیمار به‌اسبهای سالم منتقل میشود توصیه میگردد در صورت امکان اسبهای سالم را از مناطق قشلاقی و آلوده بمناطق ییلاقی منتقل سازند و اسبها را بخصوص هنگام شب در اصطبل نگاهدارند و داخل اصطبل را نیزبا داروهای حشره کش مانند د.د.ت. وامشی سم پاشی کنند.

مدیرکل بانك ملی میگوید

نحوه‌مصرف وجوهی که کارخانجات گرفته‌اند باید روشن‌شود

مسئولین کارخانه‌ها باید تعهد بسپارند که دستورات وراهنمائی‌های سندیکا را دقیقا بکار ببندند

درصفحه ۲۳دیروز خبری تحت عنوان فقط بسندیکای کارخانجات وام داده میشود چاپ شده بود که قسمتی از آن که مربوط‌بگزارش آقای کاشانی مدیر کل بانك‌ملی درباره کمك بکارخانجات اصفهان‌و رسیدگی بکار آنها بود بعلت‌تراکم اخبار حذف شده‌بود.

این گزارش قبل از مسافرت وزرای بازرگانی، صنایع، کار و مدیر کل بانك ملی باصفهان تهیه شده و اساس کمك بکارخانجات قرار گرفته است.

چون بکارخانجات نساجی چه از محل اعتبارات جاری‌بانك ملی‌ایران وچه از محل تفاوت ارزیابی‌پشتوانه اسکناس تاکنون کمك های کافی شده‌است و متاسفانه باز هم پاره‌ای از آنها اظهار میدارند که دچار مشکلاتی هستند لذا کمك بیشتر بایستی با بررسی دقیق‌تر واصولی‌تر بعمل آید تابه نتیجهٔ مثبت و مفید برسد و برای تامین این منظور بنظر بانك ملی ایران رعایت‌مراتب زیر لازم است:

۱- ازتسهیلات بانك فقط کارخانه های عضو سندیکا استفاده نمایند.

۲- هیئت مدیرهٔ سندیکا از نظر فنی و مالی نواقص و احتیاجات هر کارخانه را رسیدگی و اظهار نظر نماید و پس از تائید مستدل مراتب رابه کمیسیونی که‌باشرکت مامورین عالیرتبه اعزامی از مرکز (مامورین وزارت صنایع و معادن‌و وزارت کار و وزارت بازرگانی و دبیرخانه شورایعالی اقتصاد وبانك ملی ایران) تشکیل شده باشد گزارش دهد و کمیسیون مذکور پس از رسیدگی دقیق در حدود اختیاراتی که خواهد داشت تدابیر لازم اتخاذ خواهد نمود. سازمان های مذکور در فوق اختیارات لازم به نمایندگان اعزامی خود اعطاء خواهند کرد.

۳- سندیکا بوسیلهٔ مشاورین و کارشناسان خود نواقص‌ومشکلات کارخانه ها را (اعم‌از نواقص فنی و مدیریت و طرز اداره کارخانه و غیره) مورد رسیدگی قرار داده و آنها را از نظر فنی و همچنین در تهیه مواد اولیه و بدست آوردن محصول مرغوب و ترتیب فروش جنس و غیره ارشاد و راهنمائی کند.

٤- مسئولین کارخانه ها باید تعهد ثبتی بسپارند که دستورات‌و راهنمائیهای سندیکا را دقیقابمورد عمل گذارده و وجوه دریافتی را بمصارف معینه برسانند.

٥- مصرف وجوهی که تاکنون ازطرف بانك ملی ایران داده شده (اعم از اعتبارات جاری بانك ویاوام های تولیدی) باید دقیقا رسیدگی ومعلوم شود که وجوه مذکور به مصارف مقرره ومعینه رسیده‌یاخیر واگر بعلت نامعقولی بمصارف‌معینه نرسیده باشد بانك کمك جدید نخواهد کرد.

٦-برای اینکه کارخانه‌ها در خرید مواد اولیه‌ویافروش‌محصولات خودرقابت‌های نامشروع ننماید باید سندیکا این دوامررازیرنظر دقیق خودبگیرد ونظارت مداوم در این باب معمول دارد وضمنا در خرید یکجای مواد اولیه بمقدار مایحتاج برای مدت‌های‌معقول تحت‌راهنمائی هیئت اعزامی وکارشناسان محلی تدابیر لازم اتخاذ نماید ودقت کند که‌فروش محصول بمدت طولانی نامتناسب انجام نشود تابدین‌ترتیب توقف سرمایه دردستهای نامرئی که‌در نتیجهٔ فروش نسیه بمدتهای طولانی ایجاد میشود متوقف گردد

۷-سندیکاوضع کارگری کارخانجات رارسیدگی نماید ونظر خودرا به کمیسیون فوق‌الذکر اظهار دارد. پس‌از رسیدگی ازطرف وزارت کار ترتیبی داده شودکه کارخانه ها بتوانند وضع کارگری رامتناسب بااحتیاجات خودنمایند.

۸-موضوع اینکه درحال حاضر تولید نخ‌بیش‌از مقدار مصرف بوده وقابل جذب‌بازار نیست نیز باید رسیدگی‌شود. بانك ملی ایران‌که موظف است طبق اساسنامه خود درمقابل سفته‌های معتبر دوامضائی تسهیلات قائل شود حاضر نیست ونمیتواند پول بدهد که‌کارخانه‌ها باآن ریسمان تهیه کنند ودر انبار بگذارند وبدین ترتیب‌برگشت پول بانك دچار مشکل شود.

برای اینکه این مشکل هم به نحورضایت بخش حل شود لازم است‌مقدار تولید محصول نخ و مصرف آن دقیقا مورد رسیدگی قرار گیرد واگر تولید نخ‌بیش از مصرف باشد تاورود ونصب وبهره‌برداری از ماشین آلات بافندگی که‌سفارش‌شده‌یادرراه‌است‌فعلا مقدار متناسبی از دوکهای ریسندگی تعطیل گرددویاازساعات کاروتعداد سرویسهای مربوطه کاسته شودکه مقدار محصول نخ‌قابل مصرف و فروش وجذب گردد.

۹- بوضع هرکارخانه درمورد پرداخت سودهای سالیانه ووجوه استهلاکی ازبدوتاسیس باید رسیدگی شود تامقدار وطرز تقسیم آن روشن گردد وبرای هزینه تعویض ماشین آلات دراستهلاکات مبالغ متناسبی ذخیره شود.

۱۰- صاحبان سهام نیز باید بنوبهٔ خود درتقویت جدی بنیه‌مالی کارخانه ها علاقه‌نشان دهند وفقط منتظر کمك دولت وبانك نباشند.

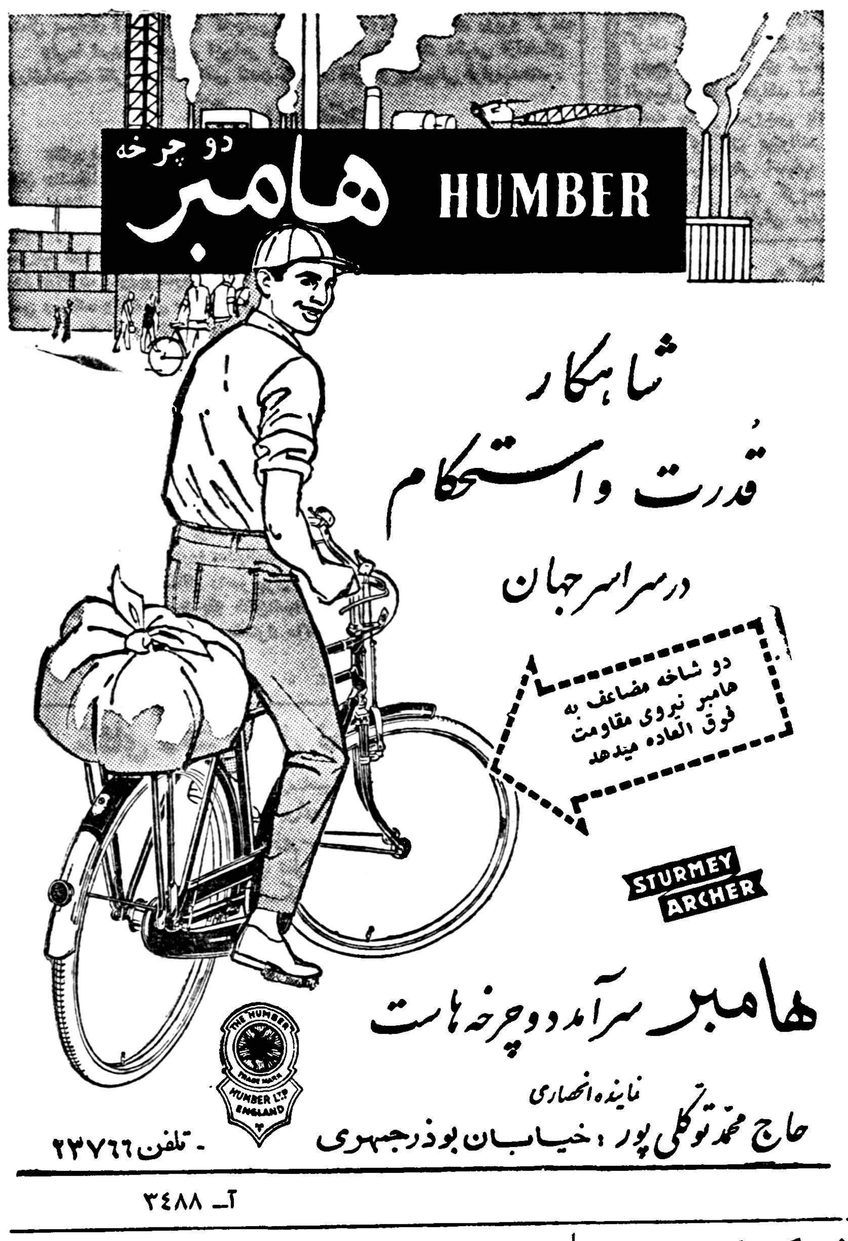
دو چرخه
هامبر HUMBER
شاهکار
قدرت و استحکام
در سراسر جهان
دو شاخه مضاعف به هامبر نیروی مقاومت فوق العاده میدهد
STURMEY ARCHER
هامبر سرآمد دوچرخه هاست
نماینده انحصاری
حاج محمد توکلی پور، خیابان بوذرجمهری - تلفن ۲۳۷٦٦
آ- ۳٤۸۸

تولید واکسن و سرم

بنگاه رازی در فروردین ماه سال جاری ٥٫۸۰۳٫٥۰۰ دزمایه وفرآورده های مختلف دامپزشکی و تعداد٥٤۸۰ آمپول فرآورده‌های مورد مصرف پزشکی و مقداری داروهای مختلف تولید و برای مصارف لازم بشهرستان ها فرستاده‌است.

تلفن ۳۱۹۳٤
آ- ۳٥٦۰

آگهی دعوت صاحبان سهام

مجمع عمومی سالیانه شرکت سهامی کارخانجات صنعتی وبازرگانی کشور در ساعت سه بعد از ظهر روز سه شنبه بیست و هفتم اردی بهشت ۱۳۳۹ خورشیدی درمحل شرکت واقع در سرای امید تشکیل واز کلیه صاحبان سهام تقاضا دارد بارعایت مفاد اساسنامه درموعد مقرر بدفتراین شرکت مراجعه و برك ورودیه تهیه فرمایند.

دستور مجمع

۱- استماع گزارش هیئت مدیره و بازرسان شرکت.
۲- تصویب ترازنامه و حساب سود و زیان سال ۱۳۳۸ خورشیدی
۳- تجدید انتخاب هیئت بازرسان

هیئت مدیره شرکت سهامی کارخانجات‌صنعتی و بازرگانی کشور
آ-۲۹۱۲ ۲-۲

آگهی تشکیل مجمع‌عمومی

مجمع‌عمومی سالیانه شرکت سهامی صادرات واردات کشور در ساعت پنج‌بعد از ظهر روز سه شنبه بیست‌و هفتم اردی بهشت ۱۳۳۹ خورشیدی در محل‌شرکت‌واقع در سرای‌امیدتشکیل‌واز کلیه صاحبان سهام‌تقاضا دارد با رعایت مفاد اساس نامه د رموعدمقرر بدفتر این‌شرکت مراجعه و برك ورودیه تهیه فرمایند.

دستور مجمع

۱- استماع گزارش هیئت مدیره وبازرسان شرکت
۲- تصویب ترازنامه و حساب سود و زیان سال ۱۳۳۸ خورشیدی
۳- تجدید انتخاب هیئت بازرسان

هیئت مدیره شرکت سهامی صادرات واردات کشور
آ-۲۹۱۰ ۱-۲

دعوت مجمع‌عمومی فوق‌العاده شرکت سهامی صفحات فلزی ایران

چون صاحبان بیش از یك پنجم سهام شرکت صفحات فلزی ایران به موجب ماده ۳۲ اساسنامه تقاضای تشکیل مجمع عمومی‌فوق‌العاده‌نموده‌اند بدینوسیله از کلیه صاحبان سهام دعوت می شود که در ساعت ۳بعد از ظهر روز جمعه ۲۳ اردی بهشت ۱۳۳۹ در محل مرکز شرکت واقع در خیابان شمیران مقابل بیسیم خیابان ارفع مستقل پلاك ۹٥۱٤٫۱٤ برای اخذ تصمیم نسبت به موضوعات زیر حضور بهمرسانند.

۱- رسیدگی بمحاسبات وبیلان وعملکرد تااین تاریخ شرکت
۲- تعیین هیئت مدیره بشرط لزوم
۳- تعیین خط مشی آینده شرکت
٤- ازدیاد یا تقلیل سرمایه

آ-۳٤٤۹ هیئت مدیره شرکت

آگهی ثبت شرکتها

شرکتی بنام شرکت تعاونی روستائی سیچوال بمنظور اعطاء اعتبار وام جهت توسعه در امو رکشاورزی و تامین احتیاجات مالی اعضاءشرکت طبق‌بند یك ازماده ٥اساسنامه باسرمایه نودویکهزار وچهارصد ریال نقدی بانام که طبق اظهارتماما پرداخت شد منقسم به یکهزارو- پانصد وبیست و هشت سهم پنجاه ریالی بین دویست و بیست و هفت‌نفر میباشد در پنجم اسفند ماه ۳۸ بمدت نامحدود در قریه سیچوال‌تشکیل وذیل شماره ۲٦-۱٦٫۱٫۳۹ در دفتر ثبت شرکتهای داخلی ثبت‌بندرگز به ثبت رسیده است آقایان قربان توماجی رئیس هیئت مدیره و نیاز محمد کردی عضو اصلی و دبیر هیئت و حاجی خجو امیری عضو اصلی والیاس امیری وتاج‌محمداعزازی اعضاء علی‌البدل برای مدت دوسال ومحمد قلی عظیمی بعنوان مدیر عامل انتخاب گردیدند و حق‌امضاء در کلیه اسناد واوراق و چکها وبروات‌شرکت بامدیر عامل و رئیس هیئت مدیره بامهرشرکت میباشد. وآقایان قرچه‌امیری وآقای گلدی حاجی پورتاز بسمت بازرسان شرکت برای مدت یکسال انتخاب شده‌اند.

رئیس ثبت بندر گز و بندر شاه -نعمت اله اعظمی
آ-۳٥٤۲

برای تهیه و ثبت
علائم تجارتی
از آتلیه «گردونه» کمك بخواهید
خیابان پشت شهرداری ساختمان افراشته تلفن ۳۰٤۸٥۱

آگهی بهره‌برداری از اختراع

صاحب اختراع مربوط به انتی‌بیوتیك‌پروداکت "Antibiotic Product" که در ایران تحت شماره ۲۳۳٥ به ثبت رسیده است بهره - برداری از اختراع مزبوررا باشخاص ذیعلاقه پیشنهاد مینمایدخواهشمند است برای کسب اطلاعات بیشتری به‌بریستول لابراتواریز اینکورپوراتید Bristol Laboratories inc. New-York U.S.A. مراجعه فرمایند.

آگهی دعوت مجمع‌عمومی شرکت‌سهامی‌باطری ایران

بدینوسیله باستحضار کلیه دارندگان سهام شرکت سهامی‌باطری ایران جهت تشکیل مجمع عمومی در روز جمعه ۱٦٫۲٫۳۹ ساعت دوبعد ازظهر درمنزل جناب آقای ابوالقاسمی واقع درخیابان مشاورالسلطنه (میدان شاه) شماره (۱۱۲) میرساند که در جلسه مزبور حضوربهمرسانند

دستور جلسه.

۱-استماع گزارش هیئت مدیره و مدیر عامل و بازرسان راجع بعملیات سال مالی.
۲- تجدید نظر در مواد اساسنامه
۳- تصویب صورتحسابهای سالیانه
٤- تصویب ترازنامه وتقسیم سودویژه.
٥-انتخاب بازرسان و تعیین حقوق وپاداش

رئیس هیئت مدیره شرکت سهامی باطری ایران -رحیم‌ابوالقاسمی

آگهی دعوت مجمع عمومی‌عادی

بدینوسیله از عموم صاحبان سهام شرکت سهامی پلاسکو دعوت می شود که در جلسه مجمع عمومی سالیانه که ساعت شش بعد از ظهر روز پنجشنبه بیست ودوم اردی بهشت ماه ۳۹ در محل شرکت تشکیل می‌شود حضور بهمرسانند.

دستور جلسه

۱- رسیدگی و تصویب ترازنامه
۲ - اتخاذ تصمیم راجع بسود
۳- تجدید انتخاب هیئت مدیره و انتخاب بازرس
٤- تعیین خط مشی شرکت

آ-۳٤۸۷ شرکت سهامی پلاسکو

آگهی دعوت مجمع عمومی فوق‌العاده

بدینوسیله از عموم صاحبان سهام شرکت سهامی پلاسکو دعوت‌می شودکه در جلسه مجمع عمومی فوق‌العاده که ساعت پنج‌بعد از ظهر روز پنجشنبه بیست‌ودوم اردی بهشت ماه ۳۹ در محل شرکت تشکیل میشود حضور بهمرسانند.

دستور جلسه

۱- ازدیاد سرمایه
۲- تغییر بعضی‌مواد اساسنامه

آ-۳٤۸٥ شرکت سهامی پلاسکو

انتقاد

دکتر حسن صدر حاج سیدجوای

عکسهای لخت !

فروشنده عکسهای‌لخت بازداشت شد!

این خبری‌بود که‌روز پنجشنبه گذشته درروزنامه اطلاعات‌درج‌گردیده بودبدینمعنی که آقاشفیع‌خرازی‌فروش باتهام فروش عکسهای خلاف اخلاق بدانش آموزان دختر و پسر بازداشت گردید . طبق خبراطلاعات دخترخانم دانش آموزی چندروز پیش یکی‌ازاین عکسهاراخریده وبخانه خود برد اما پدرومادر وی عکس رااز لای کتاب‌او پیدا کرده دختر رامورد مواخذه قرار دادند و پس‌از شناختن فروشنده‌ازوی بکلانتری محل شکایت کردند .

چون بموجب قانون‌فروش وانتشار صور قبیحه‌جرم‌است‌آقا شفیع‌بکلانتری جلب شد وبدادسرا اعزام گردید .

این خبر برای‌من امیدوار کننده بود .درحالیکه از طرز فکر آن‌دختر دانش‌آموز وامثال اوسخت متاسف و متاثر شدم و اما دقت و توجه‌پدرومادر او موجب امیدواری گردید ، دقت و توجهی که‌اغلب پدران ومادران ندارند و تعلیم وتربیت فرزندان خودرابدست قضا وقدر میسپارند .

برای غالب پدران و مادران مااین نکات‌ظاهراکوچك !قابل اهمیت نیست. آنها باینگونه مسائل اهمیت نمیدهند. دختر و پسر جوانشان هرچه ببیند و هرچه بخواند وهرکجا برودبرای آنها علی‌السویه است ! هرچه بپوشد وهر طور خودرا بیاراید فرقی نمیکند .

چندی قبل یکی از سینماها فیلمی میداد که بتشخیص مسئولین امور و مشاورین تربیتی اداره نمایش مشاهده آن برای اشخاص کمتر از ۱۶ سال مضر بود .

بدینجهت طبق دستور شهربانی در جلوی سینما نوشته‌بودند ورود برای افرادی که‌سنشان از ۱۶ سال کمتر است اکیدا ممنوع می‌باشد .

واتفاقا ماموری که درجلوی‌سینما ایستاده بود باکمال شدت از ورود اطفال جلوگیری‌میکرد .اما اغلب‌پدران ومادرانی که‌بااطفال ده‌ساله و۱۲ ساله خود بسینما میرفتند عوض آنکه‌بتذکر مامور ترتیب اثر دهند باوی بمشاجره میپرداختند .

ماتصور نمی‌کنیم که‌اولیاء مدرسه تنها مسئول تعلیم و تربیت فرزندان وجوانان این مملکت باشند .مسئولیت پدران‌ومادران بمراتب‌سنگین‌تراست .

اگر آنهابمسئولیت خودواقف باشند این‌عکسهای لخت دیگر فروش‌نخواهد داشت . تنها قدغن کردن خرید این عکسها وبکار بردن خشونت‌کافی‌نیست پدران ومادران‌بایدذوق‌وبی‌ذوقی‌فرزندان خودرا براه صحیح هدایت کنند‌اگر پدر ومادری فرزندخودرا شدیدامراقبت کنندوباواجازه‌ندهند که مطالب‌جلف‌و خلاف‌اخلاق بخواندو تصاویرقبیحه‌ببیند فرزند آنها بکارهای دیگری دست خواهدزد .تنها جلوگیری کافی‌نیست بلکه پدرومادر دلسوز باید راه‌صحیح رابفرزندان خودنشان بدهند .

جوانها در یك سنی‌احتیاج‌بخواندن دارند .بنابراین باید کتابهای خوب دراختیار آنها گذاشت وآنهارا تشویق بخواندن کرد تادنبال مطالب جلف نروند .

یکی‌ازدوستانم تعریف میکرد که دخترش علاقه عجیبی بجمع آوری عکس آرتیست !داشت وهرچه باو نصیحت میکرد بخرجش‌نمیرفت‌وپنهانی کارخودراادامه میداد .مشگل‌رابایکی از رفقادرمیان گذاشت واو توصیه‌کرد که یك آلبوم زیبای تمبر برای دخترش بخرد ودرجمع آوری تمبرهای زیبا بدخترش کمك کند وارزش مالی و معنوی کلکسیون تمبر راباو تذکر دهد . اوهم همین کار راکرد واز آن نتیجه مثبت گرفت .

اغلب دیده‌میشود که‌دختر خانمها که‌کاری جزدرس وبحث‌ندارندونباید داشته باشند ناخن‌های خودرا بلند می‌کنند، فرم‌موی‌خودرا بطرز هنر- پیشه‌هادرمی‌آورند ،بسروروی خود ور میروند ، ازوسائل زینت استفاده می‌کنند وبجای روپوش مدرسه دامن های تنك وکوتاه می‌پوشند .

اما پدران ومادران درمقابل‌تمام این کارها سکوت میکنند واعمال غلط فرزندان خودراتائید می‌نمایند .غافل از اینکه‌بااین‌کاربفرزندخودو بجامعه خود خیانت میکنند .

آنها شاهدو ناظر هستند که‌دختران وپسرانشان در خانه بجای مطالعه‌کتب درسی و یا کتابها و حتی رمانهای‌مفید مطالب سبك و جلف میخوانند ،سرو روی خود را می‌آرایند، بجمع آوری عکس آرتیست‌ها میپردازند و لباسهای عجیب و غریب می‌پوشند اما بایك روش صحیح از اینکار ها ممانعت نمیکنند و فرزندان‌خودرا در راه‌غلطی که پیش گرفته‌اند وانتهای آن جز چاه چیزی نیست آزاد میگذارند .

بعضی ا زمدیران دبیرستانها نیز توجه زیادی باینگونه مسائل‌ندارند ودر مورد وضع ظاهری دانش آموزان سخت گیری نمیکنند از طرف دیگری انجمن های خانه و مدرسه وظیفه‌خود را درست انجام نمیدهند و آن خود بحثی است که در این مقال‌نمیگنجد

گفتگوی مردم

مراجعین بمرکز

آقای احمد نسبی کارمند بازنشسته راه آهن از تبریز مینویسد حکم اضافات باز نشستگان راه‌آهن که‌از صدور آنها بیش از ده ماه میگذرد هنوز بشهرستانها نرسیده و باید خودشان روانه مرکز گردند تا حکم مزبور را دریافت نمایند اگر این احکام زودتر به شهرستانها فرستاده شود از عده مراجعین مرکز کاسته خواهد شد .

زودتر شروع کنند

آقای عزت اله آقابابائی ساکن نازی آباد مینویسد اتوبوس های خط ۱۱ معمولا در ساعت شش و نیم‌صبح از گاراژ بیرون می‌آیند در صورتی که اکثر اهالی نازی آباد کارگر هستند باید در ساعت شش صبح سر کار خود حاضر باشند تقاضا میشود مقرر گردد اتوبوسهای این خطزودتر شروع بکار کنند.

کوچه حمام میرزاحسینخان

آقای علیرضا مصطفوی مقدم‌مینویسد سال گذشته زیر سازی کوچه حمام میرزا حسینخان انجام شد ولی تاکنون اسفالت نشده تقاضا میشود اینکوچه که مسیر کودکان پنج دبستان از جمله دبیرستان و دبستان جعفری و کودکستان و دبستان دخترانه امامیه و کیوان و غیره میباشد اسفالت‌گردد تا اهالی و عابرین مرفه باشند .

رعایت اصول بهداشت

اداره امور اجتماعی وزارت گمرکات و انحصارات در خصوص شکایت‌آقای علی اکبر خسروی راجع بنظافت‌دکان نانوائی واقع در خیابان سی متری چهار راه حشمت الدوله اشعار میدارد: دکاکین نانوائی مزبور از طرف بازرسان اداره کل غله و نان زیر نظر گرفته شد و از صاحبان آنها تعهد اخذ گردید که رعایت اصول بهداشت را بنماید و بمحض‌مشاهده تخلف تحت تعقیب قرار خواهندگرفت.

موضوع اعلام جرم

آقای دکتر زهرائی رئیس‌بهداری شهرستان ملایر در موضوع خبر اعلام جرمی که در شماره ۲۸ فروردین ماه چاپ شده تلگرافی بدادستان دیوان کیفر و دادگاه عالی انتظامی قضات مخابره و شکایت نموده که مبنای اعلام جرم مزبور بر اثر غرض ورزی و تحریك بوده شایسته نبود قبل از اثبات جرم در جراید منتشر وهتك حیثیت شود .

شکایت ده ساله

آقای فغان علی شوندی ساکن‌قریه استلج خرقان مینویسد ده سال است چند نفر متنفذ چهار قطعه بزرك مزرعه مرا تصاحب نموده و چندین نفر از بستگانم را مضروب و مجروح کرده‌اند که در بیمارستان های تهران و قزوین زخم بندی شده‌اند متاسفانه باشکایت های‌عدیده تاکنون ازتعدی‌آنها کاسته نشده تقاضا دارم ژاندارمری محل از تضییع حق من جلو گیری کند .

چادرنشین ندارد

آقای بدیع‌اله فاضل در خصوص مرکزیت قصبه تفت مینویسد شهر بابك و توابع آن خصوصا دهج- جورم - خبر - هرات -رباط - کنك- مومدوارو وصدها دهات‌آبادومعمورآن دارای نفوس کافی و اسکان همیشگی ا زقدیم بوده و عشایر و چادر نشینی ندارد مگر عده معدودی از صاحبان اغنام و احشام شایسته است شهر بابك که‌از زمرهٔ شهرهای تاریخی و باستانی میباشدبمرکزیت‌حوزه‌انتخابات برگزیده شود .

آماری از جمعیت روسیه

در مسکو بعداز جنك ،اولین سر شماری بعمل آمد بموجب این‌آمار در ۱۵ ژانویه ۱۹۵۹ جمعیت شوروی ۲۰۸٫۸۳۶٫۶۵۰ نفر بوده که‌از این عده ۹۴٫۰۵۰٫۳۰۳ نفر یعنی صدی ۴۵ مردو۱۱۴٫۷۷۶٫۳۴۷ نفر یعنی‌صدی پنجاه وپنج آنها زن می‌باشند .

۲۲٫۳درصد مردم شوروی کمتراز ۱۰ سال‌دارند و ۱۵۱۰ میلیون نفراز مردم شوروی کمتر از ۴۲ سال دارند یعنی بعدازانقلاب‌متولد شده‌اند وبنا براین رژیمی بجزرژیم کمونیسم را ندیده‌اند .

بدنیست بدانید

واردات آلمان غربی درسال ۱۹۵۹ بالغ بر ۳۵میلیارد مارك وصادرات آن‌بالغ بر ۴۱ میلیارد مارك بوده‌است.

***

* یك تن سیمان‌درلندن ۱۱۰ شیلینك قیمت دارد .

از اینجا و آنجا

خوراك خفاش

سیاحان و جهانگردانی که بقعر جنگلهای آمازون و امریکای جنوبی رفته‌اند از خوراك عجیبی که بومیان آنجا بامیل و رغبت میخوردند تعریفها کرده‌اند این خوراك عجیب غذای‌حاضر شده از گوشت خفاش است !

خفاشهای آمریکای جنوبی اندکی درشت‌تر از خفاشهای معمولی هستند و شکار آنها نیز بسیار دشوار است لذیذترین غذای بومیان کباب و آبگوشت‌این خفاشهاست جهانگردانی که از این غذای عجیب چشیده‌اند همگی خوشمزگی و گوارائی آنرا تائید کرده‌اند .

گل نی

در شمال هندوستان جنگل های خیز رانی وجود دارد که هر ده‌سال یا ۱۲ سال یکبارنی های آن گل میدهد این گل نی که بطور نا مرتب میروید با آنکه بسیار زیباست معهذا در نظر مردم آن نواحی شوم و نا مبارك محسوب میشود زیرا بمحض روئیدن باعث بروز قحطی میشودقحطی شوم این نواحی بعلت وفور موش‌های درشتی است که فقط از گل نی ها تغذیه کرده و سپس به دهات حمله‌ور میشوند و هرچه آذوقه و ذخیره غذائی مشاهده نمایند نابود کرده از بین میبرند .

پند واندرز

آمارکارشناسان ومطالعه دقیق کار شناسان علم‌الاجتماع آشکار ساخته که معمولا نویسندگان و کسانی به راهنمائی مردم میپردازند کتاب‌های‌خوشبختی‌برای مردم‌مینگارند که خودشان در اجتماع راه خوشبختی را نیافته‌اند !

کتاب هائی که در طی آن به‌اندز مردم وشیوه زندگی کردن پرداخته‌اند. معمولا بوسیله کسانی نوشته شده که خودشان در زندگی شکست خورده و حتی در حال نوشتن کتاب هم سر وسامان درستی نداشته‌اند !

خودکشی زنان

دکتر«کامبز» پزشك معروف روان- شناسی انگلیسی اظهار داشت که‌زنان معمولاخودکشی‌بازهررابرخودکشی با گلوله ترجیح‌میدهندوی درباره این امرخاطرنشان‌ساخت که‌زنان‌بدین‌جهت خودکشی‌باز هررا ترجیح میدهند تا شاید درآخرین لحظه آنان را ازمرك نجات دهند .

زنان معمولا هنگامیکه موردبی لطفی شوهرشان قرار میگیرند دست بخود کشی میزنند وهدفشان‌خودکشی‌حقیقی نیست بلکه میخواهند نظرلطف‌شوهر رابخود جلب نمایند .

تعویض فروشندگان

فروشگاههای نیویورك مدتی است که‌سعی میکنند فروشندگان خودرااز میان زنان مسن انتخاب کنند . زیرا بتجربه ثابت شده که‌اینگونه زنان نظم و ترتیب رابیشتر رعایت نموده و هیچوقت‌غیبت یادیر آمدگی ندارند.

قبلا فروشگاههای مزبور سعی داشتند فروشندگان جوان انتخاب کنند ولی‌اغلب زنان ازخرید کالای‌مورد احتیاج خودازاین فروشندگان امتناع میورزیدند تا مبادا شوهرانشان دردام فروشندگان زیبا گرفتارگردند .

ارتباط باخورشید بوسیله‌رادار

عده‌ای از دانشمندان دانشگاه استانفورد درماه آوریل ۱۹۵۹ علائمی بوسیله راداربااموا‌ج معین بسوی خورشید فرستادند این علائم ۱۷ دقیقه بعد مجددا بوسیله آنتن‌های رادار دریافت گردید .

مدت۱۷ دقیقه برای طی فاصله‌زمین تاخورشید وخورشید تازمین بوده و باین طریق واضح گردید که‌بوسیله دستگاههای دقیق رادار ومغزهای الکترونیکی میتوان خورشید رامورد مطالعه قرار داد.

جدول شماره ۱۴۹۸

	۹	۸	۷	۶	۵	۴	۳	۲	۱
۱						■			
۲			■						
۳					■				
۴				■				■	
۵			■				■		
۶		■				■			
۷					■				
۸							■		
۹				■					

افقی : ۱- مروارید ش خاویار است- خانمهای‌ایرانی بزودی کوتاهی دامن را بپای آن خواهند رساند ۲- از اصطلاحات موسیقی سنفنی -درخت وارونه ۳-هم در دکان‌نجاری هست و هم‌در آشپز خانه منزل -صلح و دوستی ۴- شهری در آلمان -چیزی کمتر از بیشتر! ۵- زنگش را با داروی می از خاطر برده اند - واحد طول - سودای ناله ۶- در زراعت غیر ماشینی بر گردن گاو میگذارند - سرازیر ۷- شما هم‌مشکل بی داغش را پیدا کنید - خرمنش زینت دلدار است نه حاصل کشتزار ۸- مزد کم - از اقسام معروف آچار ۹- روغنش با حیوان کاری ندارد - ازقناعت پیشگان کینه توز .

افقی : ۱- گویا شاعر نیز در سفر حج ملامت آنرا زیاد تحمل کرده است ۲- این روز ها هم بجای خوردن بکار میرود هم نوشیدن - حقوق است ولی به دانشگاه ارتباطی ندارد ۳- باراستی و کم آزاری از مظاهر واقعی انسانیت است - دوست زنجیر ۴- آتش خانه گناهکاران - از اعداد معروف ! ۵-شیر بی دم -باعشق که بیاید سر و جان می‌سوزد - واحد وزن۶- علم -از شهرهای شمالی اروپا ۷- پرده سیاهی‌برجهان -دانش حقیقی می‌آورد ۸- شاعر خاك پای دلدار را بجای این قبول کرده است -ناپایدار ۹- از کتابهای داستایوسکی .

حل جدول شماره ۱۴۹۷

افقی :۱- آیین زندگی ۲ اونس -لا ۳-ردا -ول ۴- چشم -سر -بق ۵-ات -بین -لو ۶-قه -رخ -سبز ۷- چپ - حول ۸ -ول -افسر ۹-روغن نباتی .

عمودی : ۱- ام -چاقچور ۲ - رشته پلو ۳ -یادم ۴- نول- برقان ۵- زن -سیخ -فن ۶- نسترن -حسب ۷- سورا ۸- گل وبلبل ۹- یالقوز -می .

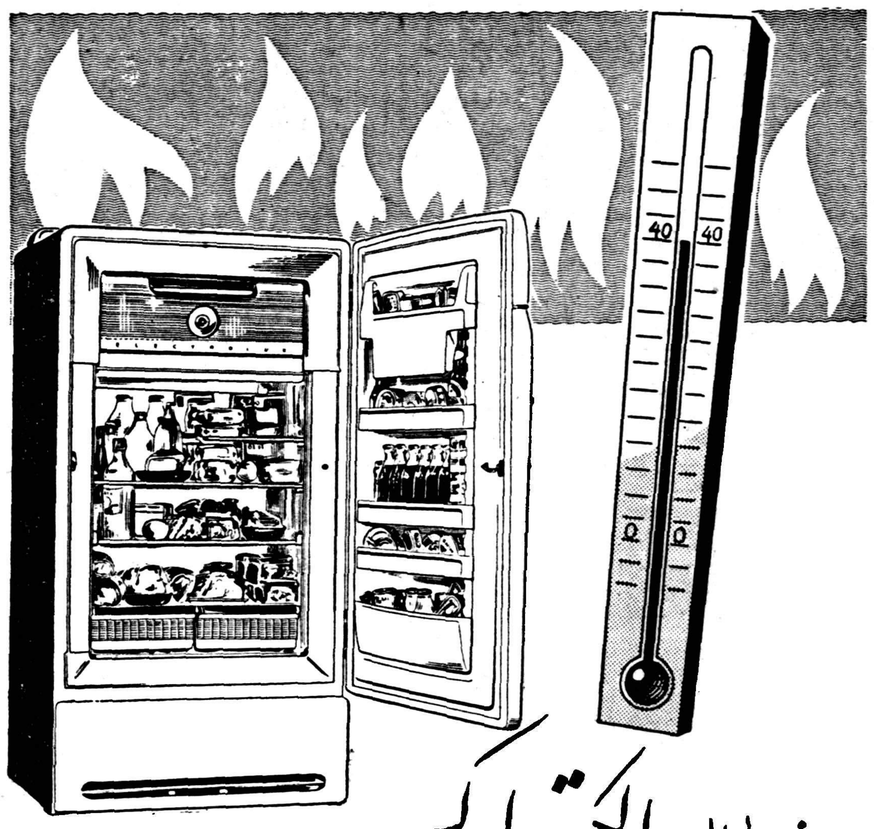

یخچال الکترولوکس

درگرمای طاقت فرسای تابستان خنك ترین آشامیدنیها و خوراکیها را در دسترس شما میگذارد

فاگوپا ELECTROLUX

کارخانه الکترولوکس سوئد متنوع‌ترین یخچال جهان را عرضه میدارد
یخچالهای الکترولوکس از ۲ تا ۱۲فوت دردسترس‌شماست

الکترولوکس شاهکار صنایع سوئد ویخچالی است که‌ازنظر زیبائی وتنوع واستحکام‌بیمانند‌است . الکترولوکس درآزمایشگاههای کارخانه الکترولوکس برای‌آب وهوا های‌مختلف مورد آزمایش قرار گرفته وبدین جهت درکلیه نقاط جهان باکمال اطمینان قابل استفاده است .

یخچال الکترولوکس بابرق بانفت وباگاز کارمیکند ودارای انواع مدلهای نفتی و برقی با موتور و بی‌موتور میباشد .

فروشگاه هادر تهران :شرکت ایران وسوئد (نماینده انحصاری) خیابان سوم‌اسفند شماره ۲۸تلفن ۳۶۷۶۱و۳۸۰۷۱-شرکت سهامی‌بازرگانی‌بهروز خیابان‌نادری تلفن۴۴۵۳۱وفروشگاه فردوسی

نمایندگان در شهرستانها :گرگان حاج‌محمداسمعیل رضائیان -شهسوار اسمعیل حداپرست- شیراز عباس نیك اختر و ایرج‌افتخاری-اهواز علی‌حسین‌بلوریان -بابل‌حاج‌علی‌اکبرطهماسبی واحمد گلچوبیان -آمل سیدعلی اصغر سعیدیان -چالوس محمود لطیفی -زاهدان علی‌اطمینان -کرمان عباس اژدری -کرمانشاه فریدون فریور وعبدالمجید خنجری -یزد محمدعلی روحانیان -بندر عباس کهزاد مشیردوانی -کردکوی حسینعلی افضلی -بندر گزکریم امینی -بندرشاه ابوالفضل ظاهری- ساری علی‌اکبر خوئی -شاهی حسین مقدم -قزوین محمود جواهری -بجنورد حبیب‌الله رستگار - بروجرد حسن‌نویدی -خرم‌آباد یحیی معینی -مهاباد بهاروحدانی -رضائیه حبیب‌الله پناهی -اردبیل حاج‌یوسف نجفزاده -لنگرود رضی زیینی -لاهیجان بازرگانی هدف (نوراله فردوسی) رودسر مهندس هدایت زاده -رفسنجان سید یحیی مرتضوی -سبزوار علی اصغر دلقندی -نیشابور سیدعباس مرتضوی -تربت‌حیدریه عباس افکاری - گنبدکاوس ارازقلی سیدی -اندیمشك تجارتخانه آقای اقبال - مشهد درودی -تبریز عنایت‌اله آستانی -میانه‌محمدتقی قزوینی -شاهرود محمدباقرصادقیان دامغان سیدابوالفضل امیرخلیلی (فروشگاه بنفشه) سنندج - عبدالکریم صادق‌وزیری (فروشگاه‌آبا)

آگهی مربوط باحداث میدان بروجردی

شهرداری تهران بدین‌وسیله بمالکین واقع درمسیر میدان که ملك آنها جزو معبر میگردد اعلام می‌نماید که طبق نقشه مصوبه وزارت کشور قائم‌مقام انجمن شهر دراجرای قانون توسعه معابراملاك مذکور را خراب و جزء میدان خواهد نمود .

علیهذا باتوجه بماده ۲ قانون توسعه معابر مراتب را باطلاع مالکین‌مربوطه میرساند تا بامراجعه به‌اداره کل فنی شهرداری و ملاحظه نقشه چنانچه اعتراض موجهی برنقشه و تصمیم شهرداری دارند درظرف مدت یکماه از تاریخ انتشار آگهی شهرداری بدفتر کل یااداره کل فنی شهرداری تسلیم و رسید دریافت دارند .

بدیهی است چنانچه پس از انقضاء مدت یکماه اعتراض از طرف مالکین برسد ترتیب اثر داده نخواهد شد .

شهرداری تهران

آ-۳۵۲۲

چه نمکی !...
آنها که مرا می‌بینند میگویند چقدر با نمکی و حالا من با نمک تر
از خود را بشما معرفی میکنم...
بفرمائید اینهم نمک نوبر
آشنا

محصولات غذائی نوبر
در نوع خود منحصر و ممتاز است

از فرآورده‌های غذائی شرکت آبو دانه خیابان‌امیرآباد خیابان فرصت
تلفن ۶۶۱۱۸ - ۴۴۸۷۷ . صندوق‌پستی ۱۱۰۶ آ- ۳۵۳۶

ASEA — آسه آ

TRANSFORMERS	ترانسفورماتور
VOLTAGE STABILIZERS	تثبیت کنندهٔ ولت
ELECTROMOTORS	الکترو موتور
BATTERY CHARGERS	شارژ باطری
AUTOMATIC SWITCHES	کلید خودکار
ELECTROPLATING RECTIFIERS	رکتیفایر برای آب کاری

شرکت سهامی پوست پشم پنبه : خیابان اکباتان شماره تلفن ۳۶۲۹۵ تا ۳۶۲۹۹

آ- ۳۵۸۰

والترلیپمن

غرب در کنفرانس سران دست خالی است

● سران کشور های غربی معتقدند که هدف آنها در کنفرانس سران باید حفظ وضع موجود باشد
تهدید خروشچف جدی نیست . خطر برای شوروی وآمریکا ومتحدین آن بیك اندازه است
● میان شوروی وغرب توافق نانوشته‌ای وجود دارد مبنی براینکه وجود دوآلمان قابل تحمل است
سران شرق وغرب باید درکنفرانس خود بدنبال مسئله‌ای بگردندکه جذاب وقابل بحث باشد واین‌مسئله «خلع‌سلاح» است .
★ خلع‌سلاح برای سیاسیونی‌که میخواهند پرگوئی‌کنندوسیله‌مناسبی است زیرا هیچکس معتقد نیست‌که‌میتوان برسرآن توافق‌کرد خلع سلاح چیزی در دهان سیاسیون میگذارد که مدتها آنرا بمکند و مزه کنند .
روش غرب دفاعی است وکوچکترین دلیلی در دست نیست که درنقاطی مانند برلن غربی ویا درمسائلی‌مانند روابط دوآلمان زمان بنفع غرب باشد

اخیرا وزیران خارجهٔ بزرك غربی در واشنگتن گرد آمدند تامقدمات کنفرانس سران شرق و غرب را فراهم سازند . کنفرانس وزیران ناتو که اوایل ماه مه‌در اسلامبول تشکیل خواهد شد و کنفرانس دیگری که‌قبل از تشکیل‌کنفرانس سران در پاریس منعقد میشود نیز به این مقصود کمك خواهند کرد.

هرتر وریر خارجهٔ امریکا گفته است در این جلسات تدارکاتی ، وزیران خارجهٔ سعی خواهند کرد در میان قدرت های غربی در مورد مسائلی که باید در کنفرانس ۱۶ مه سران شرق و غرب مطرح شود، توافق نظر بوجود آرند.

اما هر چه این جلسات‌مقدماتی بیشتر تشکیل می شود روشن تر میگردد که اصولا غربیها موضوع مهمی ندارند تا در کنفرانس سران مطرح سازند . هیچ امری وجود ندارد که همه آنها ،یا هر یك از آنها به اجرای ورزیش مایل باشند. بخصوص در مسئله اساسی - که به دو آلمان و دو برلین ختم می شود ، وضع آنچنانکه هست‌بسیار خوب است و بهترین کار آن است که این‌وضع بحالت کنونی بماند.

بخصوص آدنائر و دوگل ، و بناچار مك‌میلان و آیزنهاور‌معتقدند که باید هدف غرب در کنفرانس سران حفظ وضع موجود باشد و باید با مانور های دقیق کوشش‌های شوروی را برای تغییر این وضع عقیم گذارد.

وضع موجود

در عالم گفتار دول غرب بیش از « وضع موجود »را ادعا میکنند . آنها وحدت دو آلمان را میخواهند. آنها آزادی کشور های اروپای شرقی را طلب می کنند . آنها در تقلیل سلاح ها اصرار میورزند . اما در واقع امیدوار نیستند ، در برابر بهائی که حاضرند بپردازند، به هیچیك ازاین هدفها دست یابند.

در واقع اروپای غربی ، علی‌رغم تجزیهٔ آلمان و برلین به نحوعظیمی از سعادت برخوردار است . درواقع اروپای غربی با وجود آنکه ارتش سرخ در سرحدات اوست ،ازجنك بیمی ندارد . زیرا وضع موجود بنظر غربیها چنان سودمند و امن است که مسئله کنفرانس سران بنظرشان فقط باید ازدادن هرگونه تغییری در وضع‌موجود درکنفرانس سران اجتناب ورزید.

روش خروشچف

بنابر این پرسش بدون جواب در مورد کنفرانس سران ,آن است که آیا شوروی چنان نسبت بوضع موجود ناراضی است که بخاطر تغییر آن خود را به خطر اندازد ؟ کسی نمیداند و ما فقط میتوانیم حدس بزنیم . بدترین امری که خروشچف ما را باآن تهدید میکند انعقاد قرارداد صلح جداگانه با حکومت آلمان شرقی است ، که‌ما را برای رفت و آمد به برلین با حکومت آلمان شرقی روبرومیسازد. ضمنا میگوید که اگر رژیم آلمان شرقی به اقدامات‌تحریك آمیزدست زد و ما خواستیم به قدرت نظامی متوسل شویم قدرت خود را علیه ما بکار خواهد انداخت .

شدت این‌تهدید که با ضرب‌الاجلی همراه بودپس‌از ملاقات خروشچف - آیزنهاور درکامپداوید بسیارکاهش یافته است . تهدید روسیه اکنون معلق به‌زمان معینی نیست‌و بیشترجنبه تصوری دارد . این تهدید خیلی‌جدی نیست زیرادست‌زدن به‌چنین قماری همانقدر که‌برای امریکا ومتفقین او خطرناك است برای شوروی تولید خطر میکند . باید خروشچف اکنون بداندکه گرچه مانمیتوانیم مانع‌انعقاد قرارداد صلح جداگانه میان او و آلمان شرقی شویم ، ولی امضاء چنین قراردادی دروضع موجود تغییری نخواهد داد . نمیتوان ارتباط غرب راباربرلین غربی قطع کردو درنهایت امرفقط‌میتوان دراین ارتباط اخلال نمود .

دو آلمان

سوای مسئله خاص برلین یك توافق نانوشته‌ای میان غرب وشوروی وجود دارد.این توافق راهرگزنمیتوان رسما پذیرفت وبصورت قرارداد در- آورد . توافق مذکور آن‌است که‌وضع موجود یعنی وجود دوآلمان قابل‌تحمل میباشد . البته این بهترین چیزی نیست که‌هردو طرف میخواهند ، اما بدترین حالتی هم نیست که سبب وحشت هردوطرف باشد . این‌واقعیت پنهانی وغیررسمی نشان‌تعادل نیرو هاست ، که‌لااقل درحال حاضر برای ایجاد سکون سیاسی کفایت‌میکند .

اگر آنچه گفته‌شد صحیح باشد درآن صورت‌مسائل‌مورد بحث‌کنفرانس سران شبیه مسائل موردبحث جلسه حزب جمهوریخواه امریکا در ژوئیه آینده خواهد بود .دراین هردومورد باید بگردند ویك موضوع جذاب و قابل بحث‌پیدا کنند ومطرح‌سازند . «خلع‌سلاح» کاملامناسب این مقصود است . زیرا این موضوع ، برای سیاسیونی که میخواهند پرگوئی کنند،وسیله‌مناسبی بشمار میرود -

گفتگو و صلح

سیاسیون نیز از گفتگو خوششان می‌آید ، زیرا معنی گفتگو حفظ صلح خواهد بود . ضمنا موضوع خلع سلاح موضوعی است که هیچکس جدا معتقد نیست بر سر آن توافق نظر حاصل شود . مثلا دکتر آدنائر که مایل نیست در مورد اروپای مرکزی صحبتی شود طرفدار جدی طرح موضوع خلع سلاح است، زیرا خلع سلاح ،مانند ترکیب استخوانی مصنوعی که به سگها میدهند با صمغ مخلوط‌است و چیزی‌در دهان‌سیاسیون میگذارد که مدتها میتوانند آن را بمکند و مزه کنند.

مبارزه تدافعی

خیال نکنید این حرفها برای استهزاء کنفرانس‌سران زده‌میشود. علت اینکه شوخی بنظر میرسند آن است که قدرتهای غربی میخواهند متحد باشند ،بنابر این‌به کنفرانس سران نمیروند که اوضاع را بهبود بخشند بلکه میروند تا نگذارند اوضاع به وخامت گراید .بنابر این خود را آماده یك مبارزهٔ تدافعی ساخته‌اند - که در آن نه عقب- نشینی وجود دارد ،نه پیشرفت و اگر نتیجه آن شود که هیچکس چیزی نبرد و نبازد هر دو طرف از آن رضایت خواهند داشت.

در مدح این وضع میتوان گفت که روش دفاعی میتواند تا مدتی‌ما را نگاهدارد . اما زیان آن این است که مدت‌مذکور محدودخواهد بود و این‌سیاستی نیست که بتواند آینده راتامین کند.زیراکوچکترین دلیلی در دست نیست که‌در نقاطی مانند برلین غربی ،یا در مسائلی مانند روابط دو آلمان زمان بنفع غرب بگردد.

نیویورك هرالد تریبون

مقالات وگزارشهای خارجی

NEW YORK Herald Tribune

وظائف شهرداری و توجه‌مردم در امریکا

درامریکا بچه‌ها ارزش واهمیت خاصی دارند

از جهانگیر افخمی- خبرنگاراطلاعات در نیویورك

خبرنگار ما از امریکا گزارش میدهد هر وقت از کنار زمینهای بازی اطفال عبور میکنم و مخصوصا در فصل تابستان که استخر ها پر از آب است وبچه ها زیر فواره های آب جست و خیز میکنند بی اختیار باین همه تسهیلاتی که در امریکا برای اطفال وجود دارد غبطه می - خورم .

دیروز باتفاق دخترم بیکی ازاین زمین های بازی رفته بودم . همه نوع وسایل مدرن‌بازی برایگان‌در اختیار بچه ها قرار داشت و در گوشه این محوطه استخر کم عمق وتمیزی دیده میشد که فواره های متعدد در اطرافش وجود داشت .در زیر سایه درختان نیمکت هائی گذارده بودند که مادران از آن استفاده کرده و مواظب بچه ها بودند . همه نوع و از همه نژاد در این زمین های بازی دیده میشوند. اگرچه در محله منزل ماسیاه‌پوست سکونت ندارد ولی مردم نیویورك عادت کرده اند که‌سیاه و زرد و سرخ‌را بهمان چشمی‌که سفید پوستان را مینگرند بپذیرند و یا حد اقل تظاهری نکنند .

در این زمین بازی وسیع‌فقط‌یك نگهبان بود که برگهای درختان راجمع میکرد و زمین بازی را تمیز نگاه میداشت . بچه ها و همینطور مادرهایشان وظیفه خود را خوب میدانند و این میدان راتمیز نگاهداشته و کمتر دیده شده‌است که‌بین‌بچه ها ویا مادرها اختلافاتی روی دهد که کار به کلانتری و غیره بیانجامد .

در موقعیکه روی یکی از این نیمکتها نشسته و مشغول تماشای بازی بچه‌ها بودم بی‌اختیار خیابان‌های‌تهران در گرمای تابستان در نظرم مجسم شد که بچه های‌ولگرد وحتی بچه های غیر ولگرد هم از گرمای شدید بجان آمده و توی آب گل آلود جوی کنار خیابان دست و پا میزدند .

نمیدانم هنوز هم این جویهای کنار خیابان وجود دارد یا خیر؟ ممکن است شهرداری روی آنهارا پوشانده است زیرا این جوی‌هابجز اینکه‌زباله‌دانی‌سیورها ومغازه‌دار - ها باشد فایده ای ندارد . خوب بخاطر دارم یکی از آشنایانم در حوالی خیابان لاله‌زار و سعدی منزل داشت و آب انبارش را ازآبی‌که در جوی کنار خیابان جاری بود پرمیکرد ومن بار ها بچشم خودم سپور هارا دیدم که خاك خیابان را جاروکرده وهمراه باپهن اسبها توی آن جوی میریختند .

من هرگز در منزل آن دوستم بجز آب که آنهم‌میدانستم‌برایشان آب شاه می‌آورند هیچ چیز دیگری نمی‌آشامیدم و دوستم همیشه ازمن گله داشت ولی صلاح نبود علت حقیقی واصلی را باو بگوییم .

در امریکا برای بچه ها که‌بعدها زمام امور کشور را بدست میگیرند اهمیت فراوان قائلند . هر آپارتمانی یك زمین بازی برای بچه های آن آپارتمان دارد .

برای نمونه یاد آور میشوم که بجز زمین بازی آپارتمانی که درآن سکونت دارم بفاصله کم دومدرسه ویك زمین بازی عمومی که‌استخر شنا دارد قرار گرفته و اگربخواهم به پارك بروم حتی با اتوبوس هم میتوانم در مدت ۱۰ دقیقه به دو پارك بزرك برسم .

در نقاط پر جمعیت و قدیمی که عمارات بلند و ادارات و شرکتها قرار دارند باز محوطه های بردرخت کوچك وجود دارد و در محل‌هائی که این وسایل موجود نباشد شهرداری عبور و مرور وسایل‌نقلیه را از یك خیابان فرعی منع کرده وآنرا برای بازی بچه ها اختصاص داده است . در جلوی این‌خیابان تابلوئی گذارده اند که منظور فوق رامیرساند . بجز اتومبیل آتش - نشانی و آمبولانس بیمارستان ها هیچ وسیله نقلیه دیگری حق ورود باین‌نوع خیابانها راندارد وبچه - ها با خیال راحت میتوانند مشغول بازی شوند .

مشکل آپارتمان

روز بروز تهران و شهرهای‌دیگر ایران وسیع‌تر میشودو بهمین‌نسبت از تعداد خانه ها کاسته شده و آپارتمان های متعدد بنا میشود . از بین رفتن حیاط منازل زمین بازی بچه ها از بین میرود و اگر صاحبان آپارتمان ها دلشان نیاید زمین کوچکی رابه‌محوطه‌بازی‌بچه- ها اختصاص دهند و شهرداری هم بفکر ایجاد باغ و زمین بازی برای بچه ها نباشد معلوم نیست نسل آینده در چه محیطی بزرك خواهند شد .

مدتی قبل در جراید خواندم که شهرداری در حدود دروازه قزوین میخواهد باغ ملی درست کند . اینکار بنوبه خود محل پسندیده‌ای است ولی دردسا کنین نقاط مرکزی وشمالی شهرتهران‌را تامین‌نمیکند.

بنظر من بعوض اینکه باغ‌بزرك و زیبائی با فواره های رنگارنك درست کنند که فقط برای زیبائی شهر و تظاهر باشد میتوان درنقاط مختلف زمین های بازی مجهزی برای اطفال درست کرد تا هم به بهداشت آنها کمك‌شودو هم‌بچه- ها را از دور خیابان و کوچه ها جمع کرد .

علاقه مردم شهر

بتجربه و مخصوصا در این چند سالی که در امریکا اقامت دارم متوجه شده‌ام که باید مردم یك شهر و یا ناحیه آنچه را که لازم دارند از مقامات مربوطه بخواهند و آنها را وادار کنند تا برایشان‌انجام دهند .

چند سال قبل مردم یك ناحیه از شهر نیویورك جدا علیه تصمیم اداره پارك ها که میخواست قسمتی از پارك مرکزی شهر را تبدیل به محل توقف اتومبیل‌ها بکنداعتراض کردند وبا کالسکه‌های بچه‌هایشان جلو راه مامورین را گرفته و به‌آنها اجازه ندادند تا درختان را قطع کنند .

شهرداری در مقابل این زنان که از حق اطفال خود دفاع میکردند چاره‌ای بجز تسلیم ندید و ازتصمیم خود منصرف شد .

مامورین شهربانی این عده زن و بچه را که فقط روی نیت‌خیری اجتماع کرده بودند پراکنده نکرد و یابزور متوسل نشد .

واردات اتومبیل و یخچال برقی درسوریه ممنوع شد

دمشق-۱۴ آوریل -خبرگزاری فرانسه- «شواف» وزیراقتصادو بازرگانی ایالت سوریه اعلام نمودکه کمیسیونی که مامور بررسی امور اقتصادی سوریه میباشد تصمیم گرفت که موقتا واردات اتومبیل‌سواری موتو میکلت -یخچال ورختشوئی برقی رابه سوریه قدغن کند. وی اضافه نمود اتخاذ این تصمیم از آنجهت است که ذخایر ارزی به‌مصرف اجرای طرحهای ضروری اقتصادی اختصاص پیداکند.

یك‌میلیون‌ریال‌جوائز

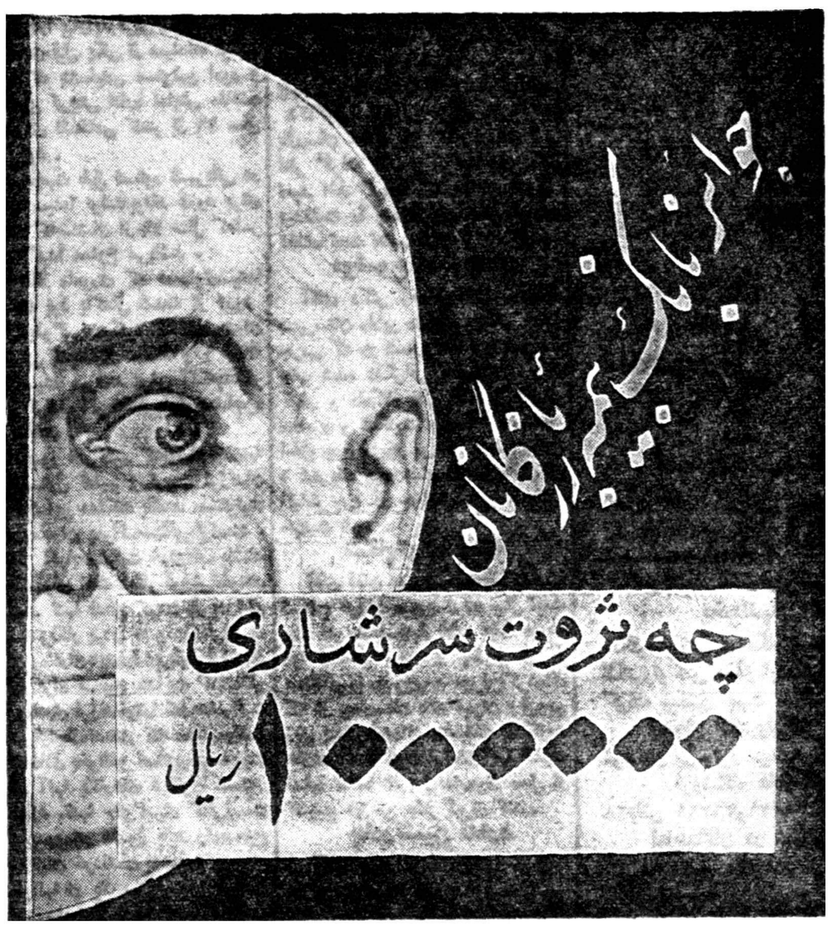

پولهای کوچك ثروتهای
بزرك را بوجود میآورد
یك‌میلیون ریال‌جوائز - ۵۰،۰۰۰ریال‌بیمه
مجانی حوادث ۱۰ در صد پاداش معرف
برندگان و بهترین سود بانکی‌از مزایای
حساب سپرده اختیاری دربانك بیمه
بازرگانان‌است

قرعه‌کشی

اردیبهشت‌ماه بهترین فرصت برای شرکت
درقرعه‌کشی حساب سپرده اختیاری است

برای افتتاح حساب سپرده اختیاری دربانك بیمه بازرگانان همه روزه حتی ایام تعطیل میتوانید بشعب زیر مراجعه فرمائید

شعب تهران : شعبه بازار مقابل‌مسجدشاه - شعبه‌سعدی خیابان‌سعدی جنب‌سینگر - شعبه‌بوعلی انتهای بازار کفاشها سرای بوعلی -شعبه‌دخانیات مقابل دخانیات - شعبه‌ری خیابان ری جنب صدرالاشراف - شعبه‌گمرك میدان گمرك

شعب‌شهرستانها رشت - سنگر - پهلوی - لاهیجان - لنگرود - بابل - شاهی - نکاء - زیرآب -گنبدقابوس - خرمشهر .

آ- ۳۵۴۸ (کانون‌آگهی نوین)

آگهی مناقصه

سازمان بیمه های اجتماعی‌کارگران نوشت افزار و ملزومات مورد احتیاج یکساله خودرا طبق صورت و نمونه های موجود در اداره کار پردازی از طریق مناقصه‌با شرایط زیر خریداری می نماید .

الف - پیشنهاد دهندگان باید ۱۰٪ بهای پیشنهادی را به عنوان سپرده به حساب جاری شماره۶۱۴۶۱ سازمان‌دربانکملی مرکز واریز وفیش آنرا ضمیمه پیشنهاد خود در پاکت لاك‌مهر شده تا آخر روز اداری بیستم اردیبهشت ماه ۳۹ به دفتر اداره کارپردازی سازمان تحویل ورسید آنرا دریافت دارند .

ب- پاکات رسیده ٤ وربع بعد از ظهر روز سه شنبه بیستم‌اردیبهشت ۳۹ در کمیسیون خرید مفتوح وحضور پیشنهاد دهندگان در جلسه مناقصه آزاد خواهد بود .

ج- به پیشنهادات فاقد سپرده ترتیب اثر داده نخواهد شد و سپرده پیشنهاد دهندگانی که به تعهد خود عمل ننمایند به نفع سازمان ضبط خواهد گردید و سازمان در رد یا قبول یك یا کلیه پیشنهادات مختار است .

مدیر عامل - دکتر رضا سرداری
آدرس . میدان ۲٤ اسفند سازمان بیمه های اجتماعی کارگران
۱-۲ آ-۳۵۸۸

کمباین خودرو عوفوتی فار

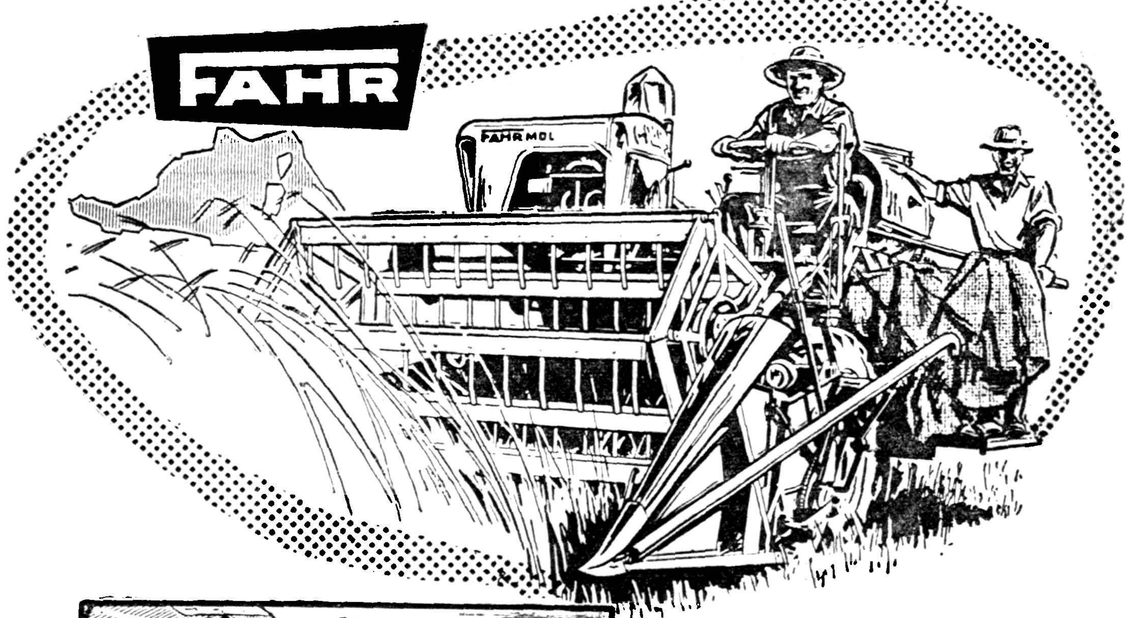

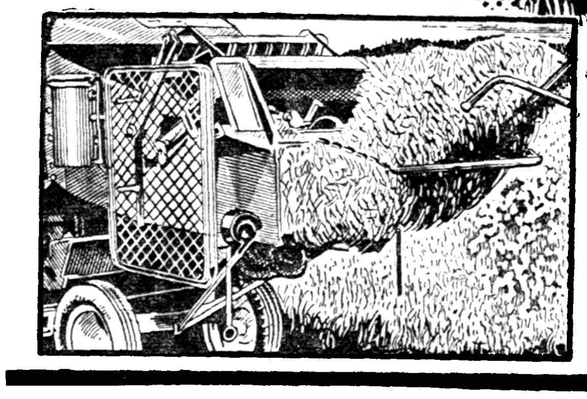

مجهز بموتور دیزل مرسدس بنز - دستگاه بوجاری وپرس کاه

فروش باقساط چهارساله

با گمك بنگاه توسعه ماشینهای کشاورزی

نماینده انحصاری درایران شرکت میلارد سهامی خیابان امجدیه تلفن ۳۱۵۴۱-۳۱۵۴۲-۳۱۵۴۳
آ-۳۵۷۰

خبرنگاران اطلاعات در خارجه
گزارش صیدچنه

درجلسه هفتگی عصر دیروز شورایعالی نویسندگان اطلاعات

تجلیل از خدمات رئیس اداره اطلاعات آمریکا درایران

عصر دیروز از خدمات یك دیپلمات برجسته مطبوعاتی و فرهنگی امریکا در شورایعالی نویسندگان اطلاعات تجلیل شد.

شورای عالی نویسندگان اطلاعات که جلسات هفتگی خودرا هر یکشنبه عصر در باشگاه موسسه تشکیل می دهد از آقای برنت آندرسن رئیس‌اداره اطلاعات امریکا در ایران بمناسبت پایان ماموریتش در ایران دعوت کرده بود که‌در جلسه این‌هفته شورا شرکت جوید و بانویسندگان و سر دبیران اطلاعات مراسم خدا حافظی بجای‌آورد.

آقای برنت آندرسن دعوت‌اطلاعات را قبول کرده و در جلسه دیروزشورای عالی نویسندگان شرکت کرد. آقای رضا امینی نیز از اداره اطلاعات‌امریکا در ایران با آقای اندرسن همراه بود.

در جلسه عصر دیروز در پایان مذاکرات هفتگی شورا، آقای احمد شهیدی رئیس شورای عالی نویسندگان اطلاعات طی‌شرحی به‌آقای برنت آندرسن خوش آمد گفت و اهمیت خدمات فرهنگی ومطبوعاتی او رادر ایجادحسن تفاهم بین مردم‌امریکا وایران ستود وافزود: آقای اندرسن در بین ایرانیان و به خصوص جامعه مطبوعات طی سه سال ماموریت خود دوستانی یافته اند که ایشانرا هرگز فراموش نخواهند کرد.

اظهارات مدیر اطلاعات

دراین هنگام آقای عباس مسعودی مدیر اطلاعات پشت تریبون قرارگرفته وگفتند:

امروز میهمانی داریم که قطعا حضورش دراین جلسه خودمانی و شورای خانوادگی موسسه اطلاعات موجب خشنودی همه آقایان است، زیرا آقای آندرسن باین‌ترتیب نزدیکی وارتباط معنوی وعلاقه و توجه خودرا بمطبوعات کشور و مخصوصا نویسندگان‌اطلاعات‌وعلاقه خودرا نسبت باین‌کشور نشان داده است. همین طرز فکر وهمین رویه صمیمانه وبی‌تکلف بودن او باعث شده که‌درطول ماموریت خویش در ایران، دوستان وعلاقمندان بسیاری درمیان ارباب مطبوعات واهل قلم پیدا کند وحالاکه در پایان دوره خدمت خود قصد عزیمت از کشور مارا دارد، تاسف وتاثری در قلب همه دوستان بجای میگذارد. یقین دارم آقایان اعضای شورا هم که غالبا درامور مطبوعاتی باوی‌درتماس بوده‌اند از اینکه‌آقای اندرسن‌برای تودیع دراینجا حضور یافته است. دراین تاسف وتاثر شریك‌هستند.

آقای اندرسن سه‌سال پیش‌وارد ایران شد وازبدو ورود برای بسط تفاهم بین ایران وآمریکا کمال کوشش ومجاهدت رانمود.

آقای اندرسن وخانمش هردو به یاد گرفتن زبان فارسی آغازنمودند ومخصوصا خانم ایشان موفقیت شایانی دراین زمینه بدست آورد بطوریکه دراین اواخر میتوانست مقصود خودرا بسهولت بزبان‌فارسی اداکند. هردوی آنها ازروی کمال شوق ورغبت مطالعات وسیعی درباره هنر وادبیات ایرانی بعمل آوردند. خانم اندرسن بامثال‌سائره فارسی علاقه فراوانی ابراز میداشت وهر روز مقداری از کتاب آقای حشیم‌را دراین باره مطالعه مینمود وقسمت‌هائی از آن رادر محاورات خودبه زبان فارسی بکار میبرد.

اندرسن‌وخانمش باطبقات‌مختلف روابط دوستانه داشتند ورابطه‌آنها بامطبوعات بسیار گرم بود.

آقای اندرسن مسافرت‌های زیادی درایران کرد ومکرر از خرمشهر واصفهان ومشهد وتبریز وتخت‌جمشید ونواحی دریای خزر دیدن نمود وپیشرفت های ایران‌را درزمینه‌های مختلف شخصا مشاهده کرد.

آقای اندرسن از پشتیبانان‌جدی وپرشور انجمن ایران وآمریکا و خود ازاعضای هیئت مدیره بود. ودرتدارك وسایل‌ساختمان‌بنای‌جدید انجمن ایران وامریکا سعی فراوان بکار برد وانجمن مزبوررا تشویق کردکه کانونی برای دانشجویان ایجاد نماید. این کانون یك سال پیش برای دانشجویان بوجود آمدو کتابخانه‌ای داردکه‌غالب‌دانشجویان ازآن استفاده میکنند.

آقای اندرسن نطقهای متعددی‌در ایران کرد ودر هرنطقی جنبه های مختلف فرهنك امریکا را برای علاقمندان به‌فرهنك تشریح نمود.

همین اقدامات وهمین مساعی آقای اندرسن رایك فرد موثر در بسط وتوسعه‌روابط‌ایران وامریکا معرفی کردویقین‌داریم دورازایران ودوراز ما نیز این رشته ارتباط معنوی رانخواهند گسست ودر هر حال ودرهرجائی باشد دوست‌خوب ومفیدی برای ماخواهد بود.

امیدواریم درادوار آینده خدمت خود وماموریتهای دیگر نیزهمچنان موفق باشد وبکشور ووطن خویش خدمات شایسته انجام دهد.

دنباله جریان جلسه شورای عالی نویسندگان اطلاعات در صفحه نوزدهم چاپ شده است.

بررسی تاریخ روابط ایران و شوروی

تضادها و تناقضهای سیاست خارجی شوروی

ادعاهای شوروی دربارهٔ صلحخواهی فریبکاری است

مشخصات بازرسیاست خارجی دولت شوروی تضادها وتناقضهائی است که‌در کرداروگفتار زمامداران مسکو دیده میشود. دستگاه رهبری حکومت شوروی عمدا این‌شیوه رابکار میبرد تاحریفان‌خودرادرعرصه سیاست گیج کند.

شکارچیان میگویند شکار خرگوش بوسیله تله آسانتر است تابا تیرو کمان چون خرگوش درمقابل شکارچی که‌بخواهد اورا باتیربزند‌آنقدراینطرف وآنطرف میدود که‌صیاد راگیج‌میکند لکن خرگوش باشعور غریزی این‌کار را برای دفاع‌از موجودیت‌خود میکند و در جائیکه کارگردانهای سیاست خارجی مسکو که‌این شیوه را از خرگوش تقلید کرده‌اند آنرابرای دفاع ازخود بلکه‌برای تجاوزبدیگران بکار میبرند. بعبارت‌دیگرطبع درندگی وسبعیت رادرشیوه کارخرگوش بکار میاندازند.

در سحرگاه‌سوم شهریور ۱۳۲۰ که نیروی شوروی برخلاف معاهده اکتبر ۱۹۲۷بایران تجاوز کردبهانه اواین بود که‌آلمانها درایران هستند درآنوقت تعداد آلمانیها که‌دراستخدام دولت‌ایران بودند از هفتصد نفرتجاوز نمیکرد درحالیکه دولت تجاوز کار شوروی مدعی‌بود که‌عده‌ی آنها سه هزارنفر است‌ودرعوض‌این رقم‌جعلی یکصدوسی هزار قشون سرخ بخاك ایران سوقداد. استناد اودراین باره بفصل ششم معاهده فوریه ۱۹۲۱بود که‌موضوع‌آن بموجب پروتکل معاهده اکتبر ۱۹۲۷ بکلی منتفی شده‌بودبرای اینکه بمقاصد شوم و تجاوزکارانه دولت شوروی درباره ایران بهتر پی‌ببریم‌لازم‌است‌باین‌عبارت یادداشت جوابیه دولت‌شوروی بوزارت امور خارجه امریکا توجه کنید.

مولوتف در ۲۶ نوامبر ۱۹۴۵ ضمن این یادداشت مینویسد: حق ورود نیروهای شوروی بسرزمین ایران‌در پیمان شوروی و ایران مورخ ۲۶ فوریه ۱۹۲۱ در نظر گرفته شده است. این همان حربه کهنه و زنك زده‌ایست که‌شوروی درفاصله سالهای ۱۹۴۵ و۱۹۴۶ نیز برای ابقای نیروی خود درایران از آن استفاده کرد درحالیکه هیچگونه مجوز قانونی و هیچگونه وضعی در ایران وجود نداشت که‌دولت‌شوروی بازهم باتکاء فصل ششم این‌معاهده ورود قوای خود را قانونی جلوه دهد آنهم باتکاء فصلی که‌اساسا‌موضوع آن کلا وجزا منتفی شده بودباور کردنی نیست که کارگردانان سیاست خارجی شوروی از تضاد-گفته‌ها و تناقض گوئی های خود باخبر نبوده‌اند که چنین استدلال سخیفی کرده‌اند. مسلما این رویه برای گیج کردن حریف ودرضمن تهدید تلویحی ایران‌بوده‌است باین که بازهم میتواند بایران قشون‌وارد کند. از آن گذشته‌همزمان‌باصدور همین یادداشت جوابیه در پاسخ یادداشت دولت‌ایران‌بسفارت‌کبرای شوروی باالصراحه گفته‌است«هرگاه دولت ایران قوائی به‌آذربایجان گسیل دارد قشون تازه نفس به ایران وارد خواهدکرد» ملاحظه کنید درست مثل اینست که قوای ایران و حرکت آنها در داخله‌خاك ایران - بمنزله حرکت قوای‌خارجی در متصرفات شوروی بوده باشد. سیاست تجاوزکارانه روسیه‌شوروی درباره ایران همیشه اینطور اعمال شده است روسیه تزاری هم همین سیاست جابرانه و تجاوزکارانه را نسبت باستانهای شمالی وشرقی ایران داشت لیکن ملت ایران در آنوقت حسابش روشن‌بودومیدانست که‌باحکومت‌تجاوزکار واستعمار - گری‌مثل‌پتروگرادتزاری‌روبروست. اما امروز بادولتی سروکار دارد که بظاهر مدعی آزادیخواهی است‌ولی در عمل همان سیاست را وحشیانه‌تر بموقع اجرا میگذارد. اگرزمان‌از جهات و حیثیات حقوقی و قانونی و مبادی و اصول اخلاقی‌بین‌ملل‌متمدن عامل تحولات سیاسی و اخلاقی بوده و تجاوز و تعدی بحقوق ملل ضعیف و کوچك را محکوم کرده‌است‌همین «زمان» در سیستم فکر زمامداران مسکو متوقف ومعدوم بوده‌است. زیرا همان سیاست تجاوزکارانه همان روش ظالمانه ضعیف کشی و همان «قانون جنگل» همچنان در سیستم سیاست‌شوروی‌حکمفرماست اگرزمان عامل تغییراتی در سیاست شوروی بوده» این تغییرات تنهادر تقلیب و تحریف معانی الفاظ و اصطلاحات ورویه‌فریبکارانه‌وتزویر ودسیسه و تقلب درروابط سیاسی بین‌المللی بظهور رسیده است. ما وقتی‌وقایع خونین‌وفجایع‌دهشتناك غائله آذربایجان را درماههای آبان و آذر ۱۳۲۴ بررسی میکنیم همه‌جا مداخلات‌صریح‌مقامات‌نظامی‌وسیاسی شوروی در پشتیبانی از اشرار و آدمکشها بچشم‌میخورد. وهمینطور وقتی‌وقایع‌خونین وفجایع‌دهشتناك ملت اتحاد جماهیر شوروی سوسیالیستی مراجعه میکنیم. همه جابه شیوه‌های مزورانه سیاسی کارگردانهای سیاست خارجی مسکوبی میبریم. آنوقت است که تمام نقاط مبهم و تاریك که در مسائل سیاسی بین‌المللی بین دو بلوك شرق و غرب وجوددارد‌برایمان روشن می‌شود و آنوقت است که درمی یابیم ادعاهای حکومت‌شوروی که میخواهد صلح دردنیا مستقر گردد و مبنای کارش براساس عدم مداخله در امور سایر کشور هاست جز فریبکاری‌وهمان‌حرکات خرگوشی‌برای گیج کردن حریفان خودچیز دیگری نیست.

لایحه بیمه کارمندان کشوری و خانواده آنها

در جلسه دیروز مجلس شورای ملی لایحه بیمه کارمندان کشوری و خانواده آنها به تصویب رسید ولایحه برای اظهار نظر به مجلس سنا ارجاع گردید. لایحه مذکور قبلا درمجلس سنا تصویب گردیده است و چون در مجلس شورای ملی اصلاحاتی در آن صورت گرفته مجددا به آن‌مجلس اعاده شده است و چنانچه در سنا با اصلاحات مجلس شورای ملی‌موافقت گردید لایحه به تصویب نهائی خواهد رسید و برای اجرا بدولت ابلاغ می شود متن لایحه کارمندان کشوری وبیمه خانواده آنها بشرح زیر است.

ماده واحده - دولت مکلف‌است برای مداوا و معالجه کارمندان‌کشوری قسمت مخصوصی بنام قسمت بیمه کارمندان دولت بوسیله‌شرکت بیمه ایران تاسیس و کلیه کارمندان و مستخدمین جزء کشوری که بنحوی از انحاء از دستگاه های دولتی حقوق می‌گیرندو کارمندان‌اداری‌ومستخدمین جزء مجلس شورای ملی وسنا و شهرداری ها و کسانی که در کفالت آنها (طبق تبصره ٤ این قانون) هستند در مقابل بیماری ها و حوادث بیمه نماید.

این بیمه شامل حق العلاج ودارو وهزینه جراحی و بستری شدن در بیمارستانها آزمایشهای‌مختلف وعکس برداری ومعالجه دهان ودندان ومراقبت پزشکی و مداوای زنان باردار و وضع حمل آنها و تهیه دست و پای مصنوعی وکلیه اقداماتی که برای بهبود بیمار لازم تشخیص شود خواهد بود.

تبصره ۱- حساب قسمت بیمه کارمندان دولت بکلی ازحساب شرکت سهامی بیمه ایران جدا خواهد بود و بهرحال کسریا اضافه بودجه این‌قسمت متوجه شرکت سهامی بیمه ایران نخواهد شد.

تبصره ۲- منظور از دستگاه‌های دولتی وزارتخانه ها و ادارات کل وکلیه موسساتی است که لااقل ۵۰٪ از سرمایه آن متعلق بدولت باشد.

تبصره۳- از مستخدمین وزارت جنك و ژاندارمری کل کشور فقط غیر نظامیان که مشمول قانون ۲۷ آبان۱۳۳۵ بیمه‌افرادارتش وژاندارمری نیستند از مزایای این قانون استفاده خواهند کرد.

تبصره٤- کسانی که کلیه مخارج آنها بعهده مستخدم است بشرح زیر در کفالت او شناخته می شوند.

۱- همسر.

۲- پسران تاسن ۳۰ سالگی‌تمام واگر اشتغال به تحصیل داشته باشند

بقیه در صفحه چهاردهم

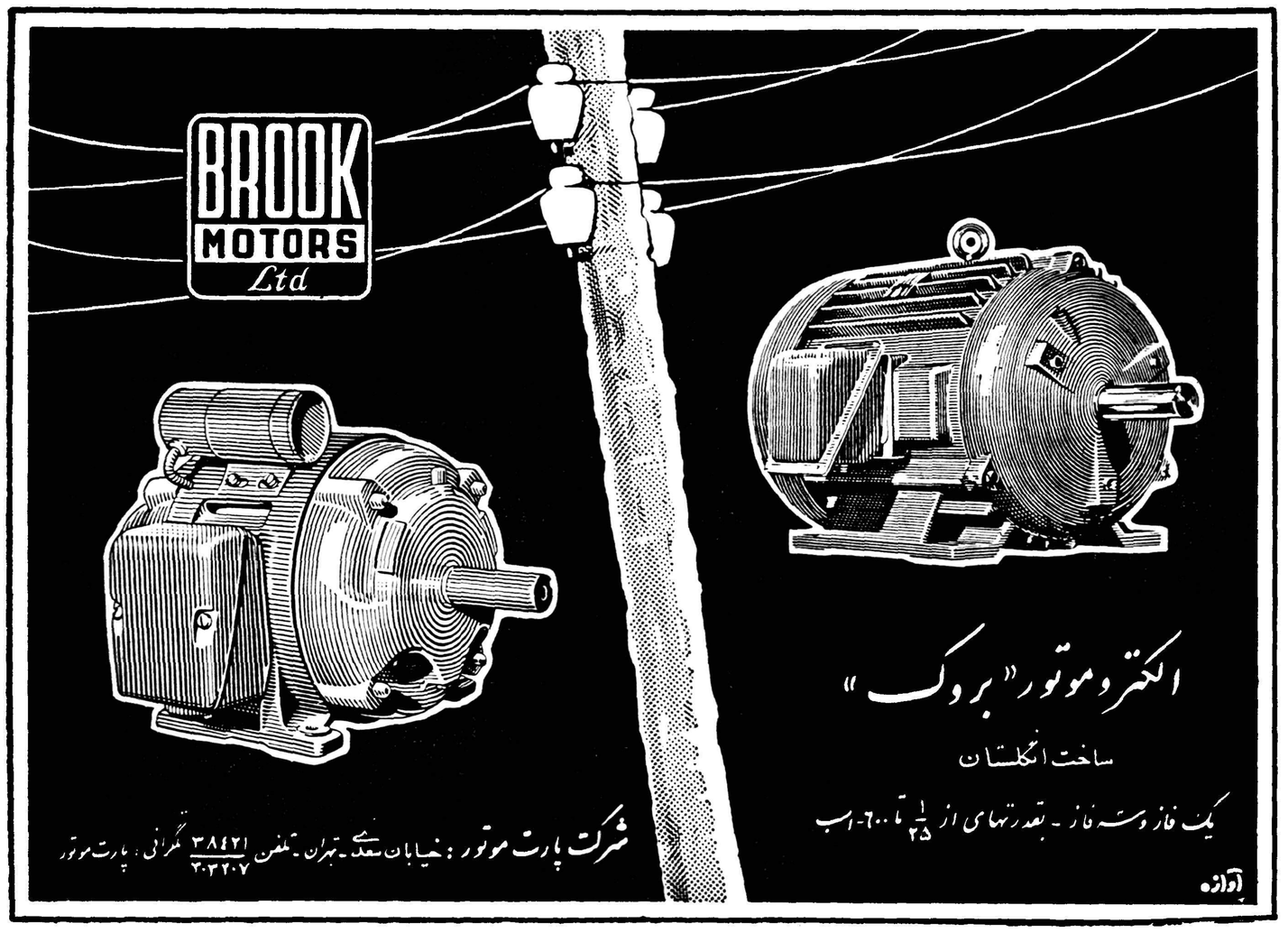

آ- ۳۴۷۶

مسافرت باهواپیمای جت کومت بهای اضافی ندارد

قیمت درجهٔ توریست «بی.او.اِ.سی»

رقابت ناپذیراست

شما هم مثل دیگران در باره درجه توریست بی. او. ا. سی تحقیق کنید تامطمئن شوید که ارزان است ضمناً بخاطر داشته باشیدکه مسافرت باهواپیماهای غول پیکر جت کومت مطمئن ترین وسیله مسافرت است وکارکنان بی. او. ا. سی راحتی شما را از هرلحاظ تأمین میکنند

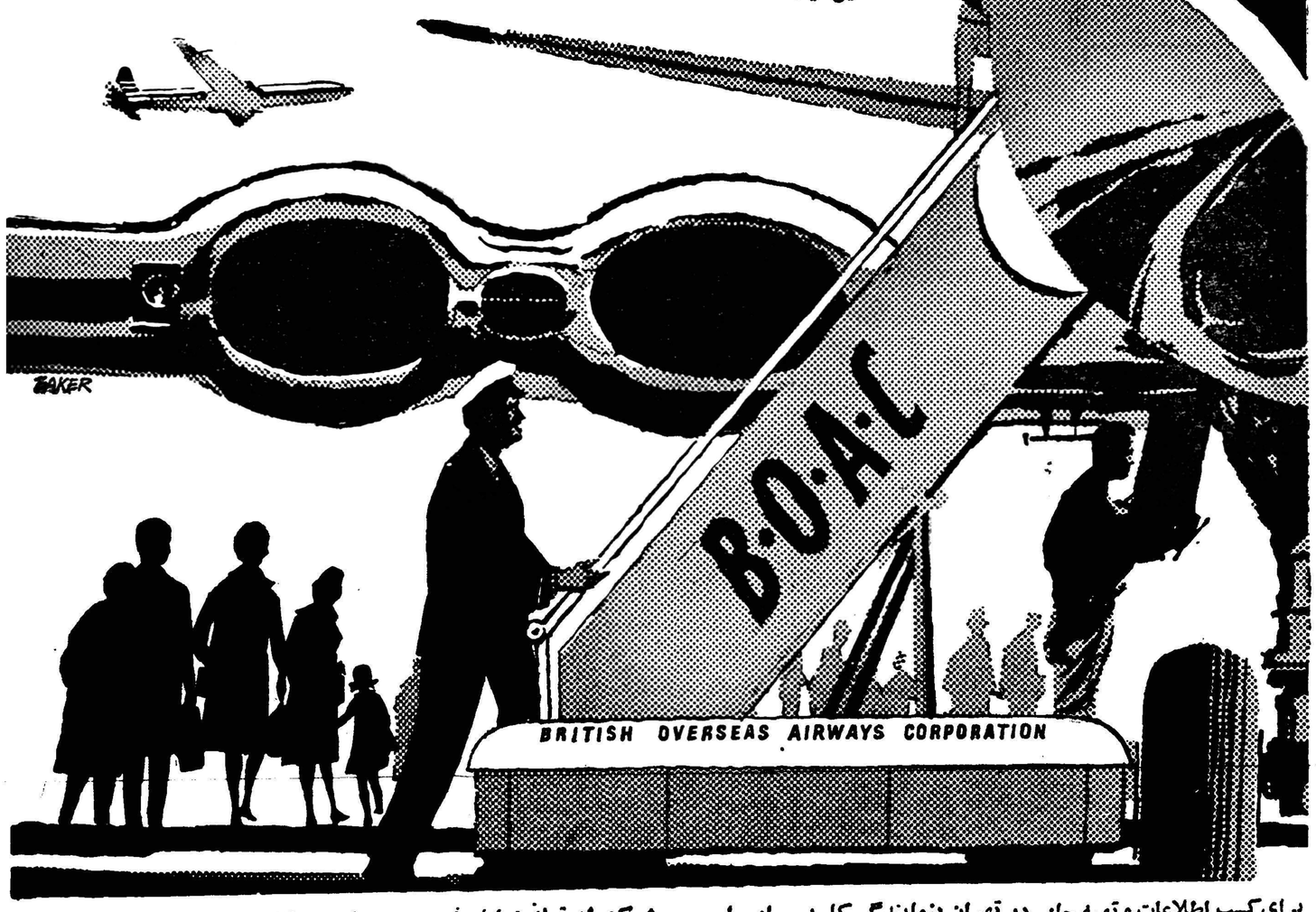

برای کسب اطلاعات و تهیه جا: در تهران بنمایندگی کل بی. او. ا. سی - شرکت ایرتوك خیابان فردوسی شماره ۷۱ تلفن‌های ۶۳۹۶۴ تا ۶۶ ودر آبادان بشرکت فولر تلفن ۱۴۸۳ - ۷ و یا سایر آژانسهای مسافرتی مجاز بی. او. ا. سی مراجعه فرمائید

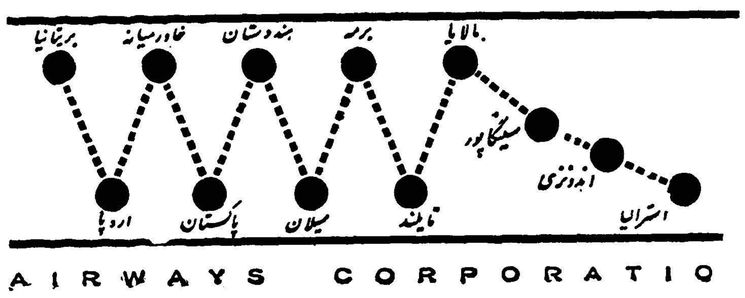

B·O·A·C

پیشروجهانی درپروازهواپیماهای جت

BRITISH OVERSEAS AIRWAYS CORPORATION

آ- ۳۴۹۰

نیازمندیها و آگهی‌های کوچک

استخدام میشود

استخدام متخصص تلویزیون
شرکت سهامی زیمنس ایران‌جهت کارگاه های تلویزیون خود بچندنفر متخصص تلویزیون نیازمند است . داوطلبین بفروشگاه زیمنس ایران خیابان سعدی مراجعه نمایند .
۱ـ۳ آ ـ۳۱۳۶

استخدام کارگران فنی
کارخانجات ریالکو احتیاج بعده کارگر با مشخصات زیر دارد :
۱ـ موهانکار .
۲ـ گلگیر ساز .
۳ـ کارگر رنگ کار اتومبیل
۴ـ کارگر فنی (آهنگر ودر و پنجره ساز)
۵ـ کارگر مخصوص حمل یخچال وبخاری و محصولات فلزی برای‌مشتری داوطلبان می توانند بادر دست داشتن برگ معافی خدمت زیر پرچم وکارنامه چهارم ابتدائی بکار خانجات ریالکو واقع در جاده پائین کرج کیلو متر ۸٫۵ رسیده به پل کن دست چپ رجوع کنند . ۱ـ۴ آ ـ۳۵۱۴

بچند نفرکارگرعکاس آماتورسیار
که آشنا بفن عکسبرداری باشند نیازمندیم واجدین میتوانند همه‌روزه ازساعت ۴ بعدازظهر بخیابان‌لاله‌زار نوجنب سینما متروپل باساز پیرنیا فتوسیتی مراجعه نمایند .
آ ـ۳۵۲۵

استخدام رئیس درمانگاه
دانشکده دندانپزشکی ۲ تن رئیس درمانگاه طبق مقررات دانشگاه‌بمسابقه انتخاب مینماید .
۱ـرئیس درمانگاه بیماریهای‌عمومی
۲ـرئیس درمانگاه دندانپزشکی بیمارستان امیر اعلم
داوطلبان میتوانند از این تاریخ الی مدت یکماه با در دست داشتن مدارك خود بدبیرخانه دانشکده‌دندان پزشکی مراجعه نمایند .
رئیس دانشکده دندانپزشکی ـ دکترمحسن سیاح
آ ـ۳۴۵۶ ۱ـ۲

استخدام میشود
یك نفر متخصص تعمیرات یخچال با حقوق مکفی استخدام میشود به تلفن ۳۴۴۰۲ مراجعه شود .
آ ـ۳۵۹۰

به یکنفر جوان برای تمام روز
جهت تجارتخانه احتیاج است بتلفن ۳۰۲۸۲۲ مراجعه نمایند .
آ ـ۳۴۲۹

استخدام پزشك و داروساز و ماما »
شرکت سهامی شیلات ایران‌برای خدمت در ادارات تابعه شیلات شمال سیاه آب (بندر شاه) و بندر حسن کیاده به دونفر پزشك و همچنین‌برای خدمت‌در بهداری اداره کل شیلات شمال بندر پهلوی یك نفر دکتر دارو ساز و یك نفر قابله دیپلمه واجد شرایط نیازمند و استخدام مینماید حقوق و مزایای هریك طبق قانون خدمتگذاری پزشکان مصوب ۱۳۳۵٫۱۰٫۲۶ (بموجب اشل جدید حقوق پزشکان) خواهد بود .
داوطلبین میتوانند با در دست داشتن مدارك خود بکار گزینی اداره شیلات‌شمال واقع در بندر پهلوی ویاکارگزینی هیئت مدیره شرکت سهامی شیلات ایران در خیابان روزولت کوچه هدایت مراجعه‌نمایند.
شرکت‌سهامی‌شیلات‌ایران
آ ـ۳۴۹۴

واگذار میشود

یك آرایشگاه مردانه
و۲ آرایشگاه زنانه با آب وبرق و وسائل تکمیل واگذار میشود طالبین به دخانیات خیابان استخر نگاه‌بیات مراجعه فرمایند .
۱ـ۶ آ ـ۲۵۰۷

دفتر کار با تلفن واگذار میشود
میدان ۲۴ اسفند امیر آباد پاساژ سالم طبقه دوم طالبین بدفتر یاتلفن ۶۸۱۸۵ مراجعه فرمایند .
۱ـ۲ آ ـ۲۷۱۳

یك آپارتمان سه‌اطاقه
باتلفن برای دفتر تجارتی درخیابان سعدی مقابل بانکملی واگذار میشود طالبین در ساعات اداری بوسیله تلفن ۶۴۷۳۳ مراجعه فرمایند .
آ ـ۳۳۶۱

یکباب مغازه دونبش بزرك
مناسب فروشگاه بزرك نشانی میدان ۲۴ اسفند شماره ۵۶ـ۵۷ تلفن ۴۱۳۴۱
آ ـ۳۴۸۹

مستغلات

خریداریم
یك خانه شخصی مساز محکم که قابل سکونت ۲ یا ۳ خانواده باشد در شمال شهر بدون واسطه خریداریم بتلفن ۶۷۴۸۸ مراجعه شود .
آ ـ۳۴۵۳ ۱ـ۳

مستاجرین محترم‌مستغلات
صد ها منزل و آپارتمان خالی‌موجود داریم واز شما کمیسیون دریافت نمی کنیم لاله‌زار نزدیك‌سینما سازمان‌تبهیه مسکن ۹۴۰ تلفن ۳۹۲۹۳ ـ۳۹۹۵۳ مراجعه فرمائید .

هرقدر پول شرطی‌بخواهید
باورقه مالکیت‌مستقیم رجوع‌فرمائید لاله‌زار ۳۹۷۸۴ بنگاه کوشان .
۱ـ۳ آ ـ۳۲۰۰

خانه تازه‌ساز مستغلاتی
۲۴۰ متر چهارصدو پنجاه متربنای سه‌طبقه مدرن باکلیه لوازمات خیابان روزولت دویست وبیست هزار تومان‌نقد ومعاوضه معامله‌میشودشاهرضاروبروی سینما رویال تلفن ۳۱۸۵۳ـ۳۲۹۷۱

مقاطعه ساختمان
متر مربع زیربنا از ۱۸۰ الی ۵۰۰ تومان
نقشه‌های ساختمانی
و نظارت ودکوراسیون بقیمت مناسب زیر نظر مهندسین ومعماران شرکت
ساختمانی بتون ریز
چهارراه دروازه دولت تلفن ۶۹۴۹۵

منزل هزار متری دراماندیه
سه‌طبقه نوساز بیست‌ویك‌اطاق آب‌لوله کشی مناسب‌برای سکنی‌هتل بیمارستان و دبیرستان فروخته ویا باجاره داده میشود تلفن ۸۶۷۸۷

اجاره میشود
برای نصب یك کارخانه در اطراف تهران به سه هزار متر زمین باآب نیاز مندیم که صاحبش هزار مترمربع آن را ساختمان نماید دهساله اجاره محضری بدهد براهنمای شماره۱۲۷۱ اطلاعات مکاتبه فرمایند .
۱ـ۲ آ ـ۳۵۱۳

اجاره داده میشود

یکدستگاه عمارت سه طبقه باحیاط
وگاراژو انبار و سایر لوازم با آب لوله و برقو تلفون در خیابان بولوار نهر کرج بدون واسطه اجاره داده می شود باتلفون۴۰۶۹۹ مستقیما مذاکره شود .

چندستگاه آپارتمان‌چهاراطاقی
بابرق و آب و سایر لوازم واقع‌در خیابان استخر (سپه) بالاتر ازسازمان برنامه نبش کوچه خواجو کاشی۱۲۲ باجاره واگذار میشود طالبین به محل مورد اجاره مراجعه فرمایند .

قابل‌توجه بانکها ومؤسسات ملی
ساختمان سه طبقه بهترین نقطه شاهرضا باحیاط‌مستقل که برای‌بانك یا موسسات ملو شرکتهای خارجی قابل استفاده‌است اجاره داده می شود .
برای دیدن محل متمنی است بتلفن ۴۸۵۳۴ مراجعه فرمائید .
آ ـ۳۵۲۶ ۱ـ۱۰

یك خانه با ۹اطاق بزرك،
آشپزخانه مدرن ، گاراژ ، تلفن واقع در خیابان پهلوی جنب‌بیمارستان شماره ۱ میله یابدون مبل اجاره‌داده میشود اجاره مقطوع منزل خالی‌ماهیانه بیست ودوهزار ریال و با مبل‌مدرن حتی تلویزیون ورادیو گرام و ماشین رخت شوئی ماهیانه سی‌هزار ریال طالبین صبح‌و بعد از ظهر به تلفن ۶۸۲۴۲ مراجعه فرمایند .
۱ـ۲

یکباب خانه دارای ۱۷اطاق
دو طبقه و تلفن جبهه خیابان‌شاه مقابل سینما چارلی کاشی ۳۱۱ اجاره داده میشود داوطلبین میتوانند بخانه مزبور مراجعه نمایند .

آگهی مناقصه
موضوع مناقصه ساخت‌و تحویل ۲۶ عدد قیف آهنی طبق نقشه‌مربوطه شرکت سهامی مصالح ساختمانی و تحویل ۲۶ عدد قیف آهنی را برای سالن سنك وخاك کارخانه سیمان‌ری بمناقصه میگذارد داوطلبان شرکت در مناقصه میتوانند با مراجعه‌بدفتر شرکت واقع در میدان بهارستان‌جنب لقانطه و دریافت یك نسخه ازشرایط مناقصه و نقشه مربوطه پیشنهادات خود را تا آخروقت اداری روزدوشنبه ۲۶ اردی بهشت ماه ۳۹ تسلیم دفتر شرکت نموده و رسید دریافت دارند. پیشنهادات واصله در ساعت نه صبح روز بعد باز و قرائت خواهد شد .
مدیرعامل ـ مهندس شیردل
آ ـ۳۴۶۰ ۱ـ۲

بفروش میرسد

بعلت مسافرت بفروش‌میرسد
خانه شخصی ساز نزدیك شاه‌هفت اطاق‌با تمام لوازم بدون واسطه‌تلفون ۴۱۷۶۶ساعت۸ تا ۱۳و ۴ تا ۷رجوع فرمایند .
۱ـ۳ آ ـ۳۱۱۷

لباس واتائیه آمریکائی
بفروش میرسد .
از ساعت ۱۰صبح تا ۵بعد از ظهر بجاده شمیران ایستگاه قصر دمتچپ کوچه شاهین منزل گروهبان رمی مراجعه شود .
آ ـ۳۱۶۹ ۱ـ۳

برای فروش یا اجاره
خانه هفت اطاق با تمام لوازم جاده شمیران ایستگاه خندان بازرگانی‌سید تلفن ۸۱۵۷۸

خانه فروشی واقع در خیابان
امیریه انتظام السلطنه انتهای‌ترجمان دارای هشت اطاق ، لوله کشی‌برق وحمام بفروش میرسد . بتلفن ۳۰۴۹۹۹ مراجعه شود .
۱ـه آ ـ۳۳۸۷

تعداد چند دستگاه خانه
با تمام لوازم از قبیل برق و آب واقع در جاده شهر ری به بهای‌مناسب نقد و اقساط بفروش میرسد طالبین‌به تلفن های ۹۲۱۰۴و ۹۲۰۸۵ و ۳۶۲۹۵ مراجعه فرمایند .
آ ـ۳۱۹۶ ۱ـ۵

یك قطعه باغ مشجر در
بهترین نقطه شهر کرج (پشت شهرداری) بقطعات ۱۲۰ الی ۵۰۰متری تقسیم شده وبرای احداث ویلا وساختمان ییلاقی ومنزل مناسب است برای‌فروش حاضراست .
طالبین درکرج خیابان دانشکده بمغازه شارعی مراجعه نمایند .
۱ـ۵ آ ـ۳۵۹۲

خانه دو طبقه مدرن در حدود
۶۰۰ متر شمال شهر به علت مسافرت بامبل یا بدون مبل به فروش میرسد تلفن ۴۱۹۳۹ ـ ۱ـ۳ آ ـ۳۳۶۷

خانه ارزان فروشی
در خیابان شاه آباد ـ۲۵۰ متر مربع،سه طبقه ۸ اطاق ۲ زیر زمین ماشین روباتمام لوازم ، لوله کشی‌آب برق، تلفن ، یکصد و ده‌هزار تومان تلفن ۳۲۰۰۶
آ ـ۳۴۶۹ ۱ـ۲

باغ ۲۵۰۰۰ متری میوه
در بیست و پنج کیلومتری تهران جزء شهریار با راه اسفالت ،محصور وکاملا مشجر در مرکز ده ، دارای بهترین موقعیت محلی با ساختمان روستائی و لوازم و آب ملکی قنات وعایدی و محصول کافی بعلت‌مسافرت به قیمت نازلتر از مشابه بفروش میرسد تلفن ۴۱۱۰۱ ـ از۲تا۵ بعد از ظهر مذاکره فرمائید .

خانه‌های ارزان قیمت
بمساحت ۶۶ متر دارای دو اطاق آشپز خانه بالوازم کامل واقع در وحیدیه بدون واسطه قیمت مقطوع چهارده هزار تومان ۹ تلفن۳۵۹۲۲ مراجعه شود .

ارشد

کارت بازرگانی شماره ۴۵۶
اینجانب فریدون خلیلی مدیر مغازه لوور واقع در خیابان شاه چهار راه یوسف آباد مفقود گردیده است بدین وسیله اعلان می کنم که کارت مزبور از درجه اعتبار ساقط است درصورتی که بوازرتخانه ها ویا بانکها وبنگاه های ملی کارت مزبور ارائه شد فوری به تلفن ۶۶۴۲۳ باینجانب اطلاع فرمایند . فریدون خلیلی

یك برگ دیپلم موقت بنام واژگین
گاسپاریان امیرخانیان شماره‌شناسنامه ۴۲۹ تبریز مفقود شده از جوینده تقاضا می شود بادرس زیر مراجعه کرده مژدگانی دریافت دارد تهران خیابان شاهرضا روبروی ویلا کاشی ۱۶
آ ـ۳۴۱۷

یك ورقه لیسانس لوله شده جهت
ارسال به خارج مفقود شده از جوینده خواهشمند است به نشانی کارد شاهنشاهی دکتر مشوق ارسال و مژدگانی دریافت دارد .
۱ـ۳ آ ـ۳۴۰۷

نظر‌باینکه یك‌طغرا چك بانك‌ملی
ایران مرکز بشماره ۷۹۳۱۶۵ بتاریخ ۳۹٫۲٫۳ صادره از حسابجاری شماره ۸۴۶۲ اینجانب گریگوری میرزاتونی بمبلغ دویست هزارریال بابت‌وجه دوفقره سفته عهده آقای علی‌اکبر امینیان بسررسید ۲۹خرداد ۱۳۳۹ درتاریخ۳٫۲٫۳۹ مفقود گردیده است لذا بدینوسیله آگهی میشود که‌چك‌مزبور ازدرجه اعتبار ساقط و باطل می‌باشد .
۱ـ۲ آ ـ۳۵۱۷

آگهی های کوچك

شیك سازی رویال
چهارراه مخبرالدوله کوچه نوشین

۲۵۰رقم شکم‌بند ـ پشت بند ـ فتق‌بند ـ ناف‌بند ـ بیضه‌بندطبی ـ باندالاستیکی ایده‌آل ـ کف‌طبی فنری و جورابهای واریس آلمانی ـ انگلیسی و آمریکائی ناصرخسرو داروئی اعتماد قائم‌مقامی

بیضه‌بند ورزشی۵۹ آمریکائی ۱۰۰ ریال ناصرخسرو داروئی اعتماد قائم‌مقامی

مشمع میخچه ۲ ریال (کونیك آلمانی) ناصرخسرو داروئی اعتماد قائم‌مقامی

فروش اتومبیل

یکدستگاه پلیموت مدل ۵۶
باشوفاژ بفروش میرسد طالبین بخیابان پهلوی گاراژ لچمن مراجعه نمایند .
آ ـ۹۱ ۳۳ ۱ـ۳

یك ماشین مرسدس‌بنز
بفروش میرسد علاقمندان باطاق شماره ۲۸ روزنامه اطلاعات مراجعه نمایند آ ـ۳۳۸۰ ۱ـ۳

یکدستگاه اتومبیل شورلت ۵۶
استیشن مرتب به فروش می رسد به تلفن ۴۱۶۰۱ آقای لاندیس مراجعه شود .
آ ـ۳۵۹۴

آگهی مزایده

اداره اردونانس ارتش چهل‌دستگاه جیپ‌جنگی‌رادر ۸پارتی پنج دستگاهی بشرح زیر
پارتی یکم . بشماره های۱۵۳۹۳ـ ۱۵۳۶۴ـ۱۶۰۴۹ـ ۱۵۸۵۶ـ ۱۵۱۳۸
پارتی دوم بشماره های ۱۵۸۵۷۰ ـ ۱۵۱۶۳ـ ۱۷۰۴۸ـ ۱۵۶۲۹ـ ۱۵۳۵۷
پارتی سوم بشماره های ۱۷۰۷۸ ـ ۱۵۹۴۱ ـ ۱۵۰۳۵ ـ ۱۵۳۶۵ ـ ۱۶۲۸۲
پارتی چهارم ـبشماره های ۱۵۰۴۴ ـ ۱۵۱۴۲ ـ ۱۵۷۴۵ ـ ۱۵۵۴۰ـ ۱۷۰۳۹
پارتی پنجم بشماره های ۱۵۰۷۲ـ ۱۵۲۸۰ـ ۱۵۰۱۶ ـ ۱۵۰۰۸ـ۱۵۱۲۲ـ
پارتی‌ششم بشماره های ۱۷۰۹۱ـ ۱۶۹۰۲ـ ۱۶۸۵۵ ـ ۱۵۵۴۹ـ۱۵۰۴۵
پارتی هفتم بشماره های ۱۶۷۷۰ـ ۱۵۷۹۴ـ ۱۵۰۰۰ ـ ۱۵۵۴۷ـ ۱۵۰۲۰
پارتی‌هشتم بشماره هـای ۱۶۶۰۲ ـ ۱۵۲۴۳ ـ ۱۵۱۰۳ـ ۱۶۳۴۳ـ ۱۶۸۵۷ راازطریق مزایده کتبی بفروش میرساند .
۱ـ داوطلبان میتوانند همه‌روزه ازساعت ۱۰صبح الی ۱۲خودروهای نامبرده رادر میدان اشیاء فرسوده اداره اردنانس‌واقع در عباس‌آباد از نزدیك بازدید نموده وبرای هرپارتی جداگانه مبادرت به‌پیشنهاد نمایند .
۲ـ شرکت کنندگان بایستی پیشنهادات خودرادر ۲ نسخه روی اوراق چاپی که‌مشخصات خود روهای مورد مزایده درآن ذکرشده‌باشد تا ساعت ۱۰ صبح روز دوشنبه ر۱۹ اردیبهشت ماه ر۳۹ بدفتر سازمان خدمات واعتبارات اداره اردنانس‌ارتش ودفتر اداره بازرسی مالی‌ارتش تسلیم ورسید دریافت دارند .
۳ـحضور پیشنهاد دهندگان در جلسه مزایده آزاد بوده وکمیسیون مزایده دررد یاقبول یك یا کلیه پیشنهادات رسیده مجاز است .
۴ـپیشنهاد دهندگان میبایستی مبلغ چهل‌هزار ریال برای هرپارتی پنج دستگاهی بعنوان ودیعه بحساب ۱۲۲۷ دارائی شماره ره دربانکملی (شعبه فردوسی) ریخته واعلامیه آنرا پیوست پیشنهاد خود نمایند .
۵ـبه پیشنهادات مبهم وباقید شرط‌وبدون‌سپرده وهمچنین‌پیشنهادی که دیرتراز ساعت مقرره واصل شده باشد ترتیب اثرداده نخواهد شد .
۶ـ چنانچه برنده‌مزایده در ظرف پنج‌روز پس‌از تاریخ ابلاغ تصمیم کمیسیون‌از پرداخت بقیه ارزش‌خود روهای مورد مزایده خودداری نمود معامله کان‌لم‌یکن فرض وسپرده بنفع ارتش ضبط خواهد شد .
۷ـپرداخت کلیه عوارض ومالیات وهزینه آگهی بعهده برنده خواهدبود.
۸ـ پیشنهادات واصله درساعت ۱۲روزدوشنبه ۱۹اردیبهشت ماه۳۹در دفتر سازمان خدمات واعتبارات بازو قرائت خواهد شد .
رئیس‌اداره‌اردنانس ارتش

اشیاء گمشده

آگهی مزایده
اداره اردنانس ارتش چهل‌دستگاه جیپ‌جنگی‌رادر ۸پارتی پنج دستگاهی بشرح زیر
پارتی یکم . بشماره های۱۵۳۹۳ـ ۱۵۳۶۴ـ۱۶۰۴۹ـ ۱۵۸۵۶ـ ۱۵۱۳۸
پارتی دوم بشماره های ۱۵۸۵۷۰ ـ ۱۵۱۶۳ـ ۱۷۰۴۸ـ ۱۵۶۲۹ـ ۱۵۳۵۷
پارتی سوم بشماره های ۱۷۰۷۸ ـ ۱۵۹۴۱ ـ ۱۵۰۳۵ ـ ۱۵۳۶۵ ـ ۱۶۲۸۲
پارتی چهارم ـبشماره های ۱۵۰۴۴ ـ ۱۵۱۴۲ ـ ۱۵۷۴۵ ـ ۱۵۵۴۰ـ ۱۷۰۳۹
پارتی پنجم بشماره های ۱۵۰۷۲ـ ۱۵۲۸۰ـ ۱۵۰۱۶ ـ ۱۵۰۰۸ـ۱۵۱۲۲ـ
پارتی‌ششم بشماره های ۱۷۰۹۱ـ ۱۶۹۰۲ـ ۱۶۸۵۵ ـ ۱۵۵۴۹ـ۱۵۰۴۵
پارتی هفتم بشماره های ۱۶۷۷۰ـ ۱۵۷۹۴ـ ۱۵۰۰۰ ـ ۱۵۵۴۷ـ ۱۵۰۲۰
پارتی‌هشتم بشماره هـای ۱۶۶۰۲ ـ ۱۵۲۴۳ ـ ۱۵۱۰۳ـ ۱۶۳۴۳ـ ۱۶۸۵۷ راازطریق مزایده کتبی بفروش میرساند .
۱ـ داوطلبان میتوانند همه‌روزه ازساعت ۱۰صبح الی ۱۲خودروهای نامبرده رادر میدان اشیاء فرسوده اداره اردنانس‌واقع در عباس‌آباد از نزدیك بازدید نموده وبرای هرپارتی جداگانه مبادرت به‌پیشنهاد نمایند .
۲ـ شرکت کنندگان بایستی پیشنهادات خودرادر ۲ نسخه روی اوراق چاپی که‌مشخصات خود روهای مورد مزایده درآن ذکرشده‌باشد تا ساعت ۱۰ صبح روز دوشنبه ر۱۹ اردیبهشت ماه ر۳۹ بدفتر سازمان خدمات واعتبارات اداره اردنانس‌ارتش ودفتر اداره بازرسی مالی‌ارتش تسلیم ورسید دریافت دارند .
۳ـحضور پیشنهاد دهندگان در جلسه مزایده آزاد بوده وکمیسیون مزایده دررد یاقبول یك یا کلیه پیشنهادات رسیده مجاز است .
۴ـپیشنهاد دهندگان میبایستی مبلغ چهل‌هزار ریال برای هرپارتی پنج دستگاهی بعنوان ودیعه بحساب ۱۲۲۷ دارائی شماره ره دربانکملی (شعبه فردوسی) ریخته واعلامیه آنرا پیوست پیشنهاد خود نمایند .
۵ـبه پیشنهادات مبهم وباقید شرط‌وبدون‌سپرده وهمچنین‌پیشنهادی که دیرتراز ساعت مقرره واصل شده باشد ترتیب اثرداده نخواهد شد .
۶ـ چنانچه برنده‌مزایده در ظرف پنج‌روز پس‌از تاریخ ابلاغ تصمیم کمیسیون‌از پرداخت بقیه ارزش‌خود روهای مورد مزایده خودداری نمود معامله کان‌لم‌یکن فرض وسپرده بنفع ارتش ضبط خواهد شد .
۷ـپرداخت کلیه عوارض ومالیات وهزینه آگهی بعهده برنده خواهدبود.
۸ـ پیشنهادات واصله درساعت ۱۲روزدوشنبه ۱۹اردیبهشت ماه۳۹در دفتر سازمان خدمات واعتبارات بازو قرائت خواهد شد .
رئیس‌اداره‌اردنانس ارتش

اجناس گمشده

یك ساعت مچی
روز جمعه ۲۸ فروردین در خیابان شاه‌آباد گم شده است خواهشمند است بنشانی کارد شاهنشاهی دکتر مشوق ارسال و مژدگانی دریافت دارد .
۱ـ۳ آ ـ۳۴۰۷

یك ورقه لیسانس لوله شده جهت
ارسال به خارج مفقود شده از جوینده خواهشمند است به نشانی کارد شاهنشاهی دکتر مشوق ارسال و مژدگانی دریافت دارد .
۱ـ۳ آ ـ۳۴۰۷

نظر‌باینکه یك‌طغرا چك بانك‌ملی
ایران مرکز بشماره ۷۹۳۱۶۵ بتاریخ ۳۹٫۲٫۳ صادره از حسابجاری شماره ۸۴۶۲ اینجانب گریگوری میرزاتونی بمبلغ دویست هزارریال بابت‌وجه دوفقره سفته عهده آقای علی‌اکبر امینیان بسررسید ۲۹خرداد ۱۳۳۹ درتاریخ۳٫۲٫۳۹ مفقود گردیده است لذا بدینوسیله آگهی میشود که‌چك‌مزبور ازدرجه اعتبار ساقط و باطل می‌باشد .
۱ـ۲ آ ـ۳۵۱۷

راهنمای پزشکی اطلاعات

دکترهای متخصص درمجاری ادرار و تناسلی
دکتر محمدرضا مسلد
رزیدنت‌سابق بیمارستانهای‌آمریکا
درمان قطعی بیماریهای مقاربتی دروازه دولت روبروی ساختمان فیات تلفن ۳۰۲۵۴۸ ـپذیرائی‌عصرها ازساعت۵ الی ۸بعداز ظهر

دکتر فلك‌آسا
متخصص بیماری های پوست ـ مقاربتی و مجاری ادرار از بیمارستان سن لوئی پاریس . سه راه سیروس ـ تلفن ۵۱۱۷۲

دکتر دانشگر
امراض مقاربتی و جلدی و سوزاك تازه و کهنه ورم پروستات ضیق مجرا سستی وبواسیر امراض زنانه و نازائی خیابان سپه مقابل پستخانه تلفن ۳۰۲۴۱۶

دکتر معانی
امراض مقاربتی ـ مجاری ادرار ـ معالجه سوزاك تازه و کهنه ـ ورم پروستات و سستی وناتوانی ـ ضیق مجرا امراض زنانه ـ خیابان فردوسی مقابل بانك ملی مرکز .

آخرین متد درمان سوزاك تازه و کهنه و ضعف قوای تناسلی
دکترجناب زاده دارای گواهینامه از دانشکده طب فرانسه خیابان علو جهری مقابل کوچهٔ دبیر ستان ژاندارك

پلی‌کلنیك دکترصدیقی ـ دکترمجاهدی
رزیدنت سابق بیمارستانهای امریکا بیماریهای داخلی ـ اطفال ـ مقاربتی ترك تریاك وسایر مواد مخدره‌ترك الکل
مجهز بدستگاههای رادیر سکپی‌و الروسل ترابی (بخور بنی سیلین وغیره) دیاترمی
پذیرائی بعداز ظهرهاوایام تعطیل وشبها تاصبح
خیابان شاه روبروی مسجدسجاد شماره تلفن ۴۹۵۲۶

دکترهای متخصص در امراض قلب
دکتر مرتضی شریفی
متخصص بیماریهای قلب و عروق از دانشگاه پاریس خیابان جامی ـ خیابان استخراول کوی خواجوپذیرائی عصر ها تلفن ۴۹۷۴۸ .

دکترهای متخصص درامراض اعصاب و روح دکتر رحمانی
متخصص امراض اعصاب و روح از دانشگاه لندن خیابان پهلوی بالاتر از چهارراه امیر اکرم تلفن ۴۵۱۱۴ پذیرائی صبح و عصر

دکترهای متخصص در بیماریهای جهاز هاضمه دکتر رفیعی
از دانشگاه پاریس معده ، کبد،روده ـ پذیرائی ۸تا۱۴ بعدازظهر خیابان جامی اول کوچه پاریس تلفن ۶۲۰۶۰

دکتر عباس نیك‌نژاد
متخصص از دانشگاه پاریس در بیماریهای معده ـ روده ـ کبد ـ لوزالمعده ودرمان بواسیر بدون‌عمل فیستول ـ فیسور بامتد موثر دروازه شمیران خ ـ گرامی

دکتر ـ صدیق ارشادی
رئیس سابق بیمارستان شرکت‌ملی نفت مسجد سلیمان بیماریهای‌داخلی و کودکان
اول خیابان اردیبهشت ـشماره۲۳

دکترملك افضلی
صبح حصر پذیرائی مینماید قلهك ـتلفن ۸۱۱۰۱

دکتر وارطان
بیماری های داخلی ـ گوارش
نشانی : منوچهری روبروی کوچه ارباب جمشید
اوقات پذیرائی ۴ ـ۸
تلفن مطب ۳۷۸۷۸
منزل ۳۲۴۹۴

کشیك امشب پزشکان
آقایان دکتر خلیل معزز : خیابان قصر دشت نرسیده به چهار راه طوس جنب داروخانه قصر دشت ـ دکتر کاظم نجم آبادی : شاهرضا ـ چهار راه بیمارستان پهلوی تلفن ۴۷۳۲۳ ـ دکتر عباس نیك نژاد: گرگان خیابان گرامی .

اعتبارات زندگی

رستوران ژاله مخصوص خانواده ها است دارای چلوکباب مطبوع وسایر اغذیه متنوع ولذیذ ایرانی و فرنگی اول لاله‌زار نو جنب سینما متروپل تلفن ۳۳۳۳۱

بذرافشان نظامی
خرمن تحمل تخم همین تخم پیروزی دگر امید شما گلدار و خیابان فردوس ـ چهارراه ملت ـ تلفن ۲۴۰۰۲

آجر اطلس
دفتر کارخانجات آجر فشاری اطلس از خیابان فردوسی وپشت‌بانك‌بازرگانی به‌اول خیابان سعدی پلاك ۷۷۴ شرکت اطلس انتقال یافته برای دریافت سفارشات آماده است .
تلفن دفتر ۳۴۴۰۱ ـ ۳۹۱۵۰
تلفن کارخانه ۹۲۸۳۲
۱ـه آ ـ۲۷۳۹

تلویزیون المپیك
عروس تلویزیونها
از فروشگاههای معتبر تلویزیون آلمپیك بخواهید

مدل ۱۹۶۰ امریکا
اتوماتیك ـ زیبا ـ شفاف ـ مدرن فروش
نمایندگی انحصاری ابراهیم جواهری و شرکاء
باب همایون سرای همایون تلفن ۳۳۳۲۵
تعمیرات ۵ سال تضمین شده

قرص مخمر آبجو پستامین
را از داروئی بهنام خیابان ناصر خسروتلفن ۵۲۵۳۶ ابتیاع فرمایند

لامیدال
تخته مصنوعی رویه پلاستیك الوان را از شرکت سهامی‌آباد خیابان‌رفائیل روبروی‌باشگاه افسران شماره ۶۸ به قیمت تجارتی خریداری فرمائید.برای عمده فروشی از واسطه استقبال می شود تلفن ۴۴۱۱۰

پرسنول
یکی از بهترین عینکهای خوشنام و شناسای ما، پرسنل است.
پرسنول زیباترین عینك برای شماست
نمایندگی شرکت عینك سازی تهران ـ خیابان فردوسی

تبریك
فکور عزیز :
ازدواج سعادت‌آمیز ترا بادوشیزه ماه‌منظر سوادکوهی از صمیم قلب تبریك میگوئیم .
مجید محسنی ـ ویگن ـ ناصرملك‌مطیعی ـ حمیدقنبری

آموزشگاههای علمی
جوانی که مدت چند سال سابقه تدریس انگلیسی دارد حاضربتدریس انگلیسی خصوصی میباشد بتلفن ۶۸۵۳۰ مراجعه فرمائید .
آ ـ۳۴۰۱ ۱ـ

کلاسهای جدید انگلیسی آموزشگاه آزاد بودجمهری نو
۱ـ۶ آ ـ۲۶۵۹

قابل توجه ساکنین‌شمیران
بانوی انگلیسی‌باسابقه ممتددرس انگلیسی می‌آموزد به تلفن شماره ۸۳۳۹۱ مراجعه نمائید .
آ ـ۳۲۹۳ ۱ـ۳

تقویم اطلاعات

دوشنبه پنجم اردیبهشت سال۱۳۳۹ دوشنبه بیست وهشتم شوال سال ۱۳۷۹
دوشنبه بیست وپنجم آوریل سال ۱۹۶۰
اذان صبح: ساعت ۴ و ۴۰ دقیقه
طلوع آفتاب : ساعت ۵ و ۱۷ دقیقه
غروب آفتاب : ساعت ۱۸ و۳۹دقیقه

امشب بکدام سینما میروید؟

سینماهای درجهٔ یك
سینما آسیا (تلفن ۴۲۹۰۹)
آناازبروکلین (تکنی راما ـ رنگی ـ دوبله بفارسی) با شرکت : جینالولو بریجیدا ـ ویتوریودسیکا . شروع: ۱۱ صبح ـ ۳ـ ۵ ـ ۷ـ۹ بعد از ظهر
سینما امپایر (تلفن ۶۷۲۵۲)
آنها دوان دوان آمدند (سینماسکوپ رنگی ـ دو بله به فارسی) با شرکت: فرانك سیناترا ـ دین مارتین ـ شرلی مك لین . شروع : ۱۰ر۳۰ صبح ـ ۵ـ۷ـ۹ بعد از ظهر .
سینما پلازا (تلفن ۴۴۲۵۵)
جنك‌و صلح (ویستاویژن ـرنگی ـ دوبله بفارسی) با شرکت :اودری ـ هپبورن ـمل‌فرر ـآنیتااکبرك‌شروع: ۱۰ر۳۰ صبح ـ ۳ـ۶ـ۹ بعد از ظهر.
سینماتخت‌جمشید (تلفن۴۳۵۵۰)
آناستازیا (سینماسکوپ ـ رنگی) باشرکت : پول‌براینر ـاینگریدبرگمن شروع : ۳ـ۵ـ۷ـ۹ بعد از ظهر.
سینما رادیوسیتی (تلفن ۴۳۳۲۰)
سایونارا(تکنی‌راما‌رنگی‌ـدوبله‌بفارسی) با شرکت : مارلون‌براندو ـ میکوتاکا شروع: ۱۰ر۳۰ صبح ـ۱ر۴۵ـ۴ـ۳۰ر۶ ـ۹بعد از ظهر .
سینما رکس (تلفن ۳۴۱۶۹)
سایونارا (تکنی راما ـ رنگی ـ دوبله بفارسی) باشرکت : مارلون براندو ـ میکوتاکا شروع : ۱۰ر۳۰ صبح ـ ۲ ـ ۴½ ـ ۶½ ـ ۹ بعداز ظهر
سینما حافظ (تلفن ۳۴۰۷۴)
دراکولا و مهرویان(سینما سکوپ رنگی ـ دوبله بفارسی) با شرکت : فرانك سیناترا ـ دین مارتین ـ شرلی مك لین . شروع : ۱۰ر۳۰ صبح ـ ۳ـ۵ـ۷ـ۹ بعد از ظهر .
سینما پلازا (تلفن ۴۴۲۵۵)
جنك‌و صلح (ویستاویژن ـرنگی ـ دوبله بفارسی) با شرکت :ادری ـ هپبورن ـمل‌فرر ـآنیتااکبرك ـشروع: ۱۰ر۳۰ صبح ـ ۳ـ۶ـ۹ بعد از ظهر.
سینماتخت‌جمشید (تلفن۴۳۵۵۰)
آناستازیا (سینماسکوپ ـ رنگی) باشرکت : پول‌براینر ـاینگریدبرگمن شروع : ۳ـ۵ـ۷ـ۹ بعد از ظهر.
سینما رادیوسیتی (تلفن ۴۳۳۲۰)
سایونارا(تکنی‌راما‌رنگی‌ـدوبله‌بفارسی) با شرکت : مارلون‌براندو ـ میکوتاکا شروع: ۱۰ر۳۰ صبح ـ۱ر۴۵ـ۴ـ۳۰ر۶ ـ۹بعد از ظهر .
سینما رکس (تلفن ۳۴۱۶۹)
سایونارا (تکنی راما ـ رنگی ـ دوبله بفارسی) باشرکت : مارلون براندو ـ میکوتاکا شروع : ۱۰ر۳۰ صبح ـ ۲ ـ ۴½ ـ ۶½ ـ ۹ بعداز ظهر
سینما حافظ (تلفن ۳۴۰۷۴)
دراکولا و مهرویان(سینما سکوپ رنگی ـ دوبله بفارسی) با شرکت : فرانك سیناترا ـ دین مارتین ـ شرلی مك لین . شروع : ۱۰ر۳۰ صبح ـ ۳ـ۵ـ۷ـ۹ بعد از ظهر .
سینما پلازا (تلفن ۴۴۲۵۵)
جنك‌و صلح (ویستاویژن ـرنگی ـ دوبله بفارسی) با شرکت :ادری ـ هپبورن ـمل‌فرر ـآنیتااکبرك ـشروع: ۱۰ر۳۰ صبح ـ ۳ـ۶ـ۹ بعد از ظهر.
سینماتخت‌جمشید (تلفن۴۳۵۵۰)
آناستازیا (سینماسکوپ ـ رنگی) باشرکت : پول‌براینر ـاینگریدبرگمن شروع : ۳ـ۵ـ۷ـ۹ بعد

عبور از پنج قاره

کرسی آزاد

ازمقاله آقای علی‌اصغر امیرانی مدیرمجله خواندنیها

مشکل عبور و مرور را چگونه حل کنیم

برای تجسم مقدار حریم لازم در سرعت های مختلف بچندمثال متوسل میشویم . یك اتومبیل امریکائی از نوع فرد هنگامیکه در کنارخیابان متوقف است بطور متوسط ۵ متر طول و یك متر و نیم عرض دارد. همین اتومبیل وقتیکه با سرعت ۴۰ کیلو متر در خیابان حرکت میکند آیا میدانید در حال حرکت طول‌و عرضش چقدر است ؟(یعنی طول‌و عرض حریمی و خطرناك برای سایرین نه‌طول وعرض واقعی)یك چنین اتومبیلی در حدود ۱۰ مترطول و۲ متر عرض پیدا میکند وهنگامی که با ۸۰ کیلو متر سرعت راه‌میرود طولش به ۲۰ متر و عرضش به دو برابر یعنی سه متر میرسد در صورتیکه از این سرعت هم بالاتر رفت و مثلا به ۱۲۰ کیلو متررسید تمام خیابان تقریبا حریم بین منطقه خطرآن میشود نتیجه ای که ازاین توضیحات میگیریم این است که بسیاری از عابرین هنگام عبور از خیابان ها وقتی فاصله خودراباوسیله نقلیه ای که در حال حرکت است کافی تشخیص دادند خونسرد و بدون توجه باطراف براه خودادامه میدهند در صورتیکه اگر فاصله‌شما با اتومبیلی که با صد کیلو متر سرعت میراند ۵۰ متر هم باشد باز شما در منطقه خطر هستید همینطور از طرفین (حریم عرض) اگر کمی باد حتی باد ناشی از سرعت عبور ماشین ممکن است شما را از خط سیرتان منحرف سازد .

بعضی انواع دیگر حریم هستند که خاص تهران است و من‌بعابرین ورانندگان عاقل توصیه میکنم که‌تا میتوانند به آن توجه کنند و آن‌این است که عابرین و رانندگان‌هنگام عبور از خیابانها حتی الامکان از اتومبیل های جیپ و کامانکار و کامیونها ی نظامی ووسائل کندرو مانند بشکه های آبی و همچنین رانندگان از عابرین مست و جاهل‌و پر افاده و اطفال شرور و حیوانات‌تا میتوانند فاصله بگیرند و حریم را رعایت کنند .

حق تقدم و انواع آن

حق تقدم حقی است که قانون ومقررات یازمان و مکان و بطور کلی وضعیت برای یك یا چند نوع وسیله نقلیه برای همیشه یا درموارد خاص در برابر سایرین قائل شده است .

مثلا در محل تقاطع دو خیابان که یکی جاده اصلی و دیگری‌فرعی است یا بین دو خیابان که یکی کوچکتر و دیگری بزرگتر یعنی آمد و رفت وسائط نقلیه در آن بیشتر است حق تقدم‌باوسیله‌نقلیه ایست که از خیابان بزرگتر عبور میکند .

نوعی دیگر حق تقدم هست که قانون ومقررات برای عبور بعضی از وسائط نقلیه قائل شده مانند اتومبیل های آتش نشانی آمبولانس حامل مجروحین و بیماران وماشین های پلیس و اسکورت و اتومبیل حامل شخصیت ها ، درچنین‌مواردی کلیه وسائط موظفند بمحض شنیدن صدای بوق مخصوص یا مشاهده نور افکن فورا سرعت خود را کم کرده و بسمت راست خیابان بروند ویا بایستند .

یك حق تقدم دیگر هست که قانون ومقررات درباره آن چیزی نگفته ولی ادب و اخلاق‌حکم‌میکنند که هر راننده «جنتلمنی» آنرارعایت کندوآن این است که اغلب در خیابان ها هنگام دور زدن ویا در سر پیچ ها اتفاق میافتد که‌راننده‌ای بعلت ضرورتی از ناچاری میخواهد جلو برود یا عقب بزند و بطور خلاصه در وضع و حالتی قرارمی‌گیرد که ناچار است تغییر وضع بدهد و بر اثر آمد و رفت ممتد ومداوم سایر وسائط نقلیه قادر نیست و هیچ راننده ای حاضرنیست حتی برای چند ثانیه توقف کند و نوبت خود را باو واگذار نماید . در چنین مواردی راننده با وجدان‌ونوع دوست موظف است از حق تقدم‌خود بنفع آن وسیله نقلیه صرف نظر کرده بایستد تا او بتواند خود را از وضعی که با آن رو برو شده بیرون بیاورد .

ناتمام

شماهم لطفا نظریات و پیشنهادهای خودرا در مورد مشکل‌عبور ومرور جهت درج در ستون کرسی آزاد برای ما ارسال فرمائید .

شکوفه‌های سپید در سرزمین سیاهان

عکس صفحه

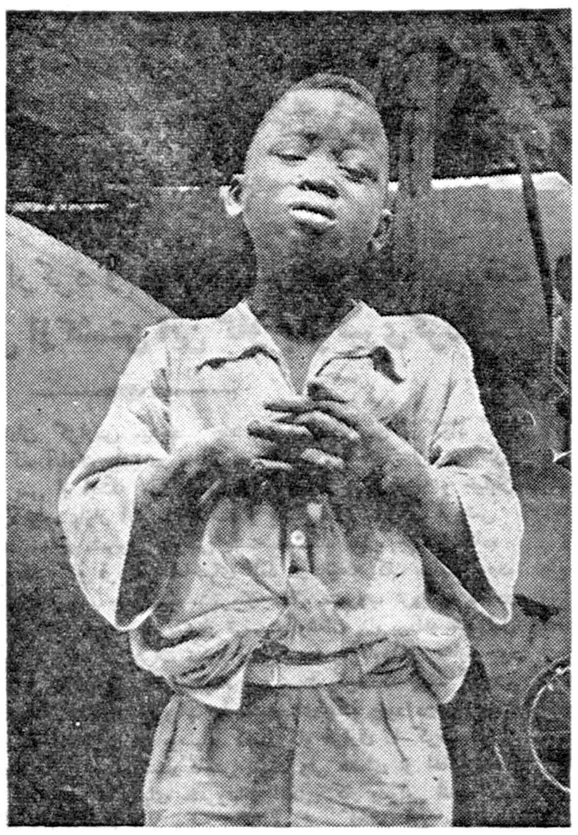

این کودك سیاه پوست مظهر رنجی است که قاره سیاه تحمل میکند ... رنجی که ناشی از سیاست های استعماری و تبعیض نژادی است ، و باهمه شدت و تلخی که دارد بزودی زادوبوم ترك خواهد گفت .....

در افق سرزمین سیاهان از هم‌اکنون شکوفه‌های سپید آزادی را میتوان دید ...

ژان‌کوکتو درمراسم عروسی مارگارت شرکت میکند

امروز در جهان سینما

روزنامه ایونینك استاندار چاپ انگلستان خبر میدهد که ژان‌کوکتو نویسنده‌ومنقد معروف فرانسوی در جشن ازدواج پرنسس مارگرت و. وانتونی آرمسترانك جونز که در ششم ماه‌مه آینده برگزار خواهدشدجزومدعوین‌میباشد.

روزنامه نامبرده که این خبررا انتشار داده مینویسد کوکتورا شخصا پرنسس مارگرت جزو مدعوین یادداشت کرده زیرا نامبرده از علاقمندان کوکتو می‌باشد . پرنسس مارگرت در آخرین مسافرت خود به‌پاریس یکروز درسفارت انگلستان ناهار را با ژان کوکتو صرف نموده بود .

فیلم‌راستی

کلوز وتهیه کننده «فیلم راستی» وبریژیت باردو ستاره این فیلم همراه شوهرش ژاك شاریه اینك در شهرسن‌ترویز (فرانسه)میباشند کلوزو درباره فیلم «راستی » اظهار داشت که‌از روز دوم‌ماه‌مه‌کار فیلم‌برداری را آغاز خواهد کرد ومدت ده‌شب نیز درپاریس باید فیلم ـ برداری ادامه پیدا کند. نامبرده تاکید کرد چون این مدت مصادف باتاریخ کنفرانس سران می‌باشد ممکن است پلیس اشکالاتی فراهم نماید ولی امید واراست که بدون حادثه سوئی این فیلم به‌پایان‌برسد.

مرك یك کارگردان

آندره برتومیو کارگردان ۵۷ ساله فرانسوی در اثر سکته قلبی درگذشت . آندره برتومیو قبلا آواز خوان بود و سپس هنرپیشه‌شد ولی در سال ۱۹۲۷ از بهترین تهیه‌کنندگان فیلم بشمارمیرفت

ابتکار

هراندازه که وسائل جلوگیری از قاچاق ترقی کرده وکاملترمیشود بهمان اندازه و بلکه بیشتر ابتکار قاچاقچیان نیز جلو می‌رود و روزی نیست که آنها راه تازه‌ای برای‌وارد کردن و یاخارج کردن اشیاء ممنوعه از مرز پیدا نکنند .چندروز پیش مامورین گمرك در آلمان غربی مرد یك پائی را بازرسی کردند و در نتیجه‌درپای مصنوعی او چندین بسته سیگار امریکائی یافتند معلوم شد این مرد مدتها بدین‌وسیله از خارج‌سیگار وارد آلمان میکرده‌است .

همه چیز از همه جا

بازی باکوسه

آقای ویلیام رویال از اهالی فلوریدا عجیب‌ترین وخطرناکترین کارهای جهان را انجام میدهد وی میتواند وارد آب شده و کوسه را که درنده ترین حیوان دریائی است اسیر نماید .

کوسه ماهی دردست رویال مثل موش ناتوان می‌باشد . ویلیام‌رویال سابقا خلبان نیروی هوائی امریکا بود اکنون در دوران بازنشستگی خود تعلیمات آب‌بازی وغواصی را فراگرفته وبااینکار خود یعنی‌اسیر کردن کوسه توجه تمام محافل‌را بخود جلب کرده است .

رویال معتقداست که‌میتوان با فشار دادن ونگهداشتن‌بعضی‌قسمت های بدن کوسه (مانند، پرده‌های شنا) این حیوان خطرناك رااسیر کرد عجیب‌آنکه رویال کوسه‌ها را اسیر کردهو بخارج ازآب‌می‌آورد وبباغ وحشهاوسایرمراکز میفروشد باآنکه تئوری رویال رابرای اسیر کردن وبازی کردن باکوسه همه میدانند ولی هیچکس جرات اجرای آنرا ندارد .

زیباترین دختر بار

ترودی دختر ۲۱ ساله آلمانی بعنوان زیباترین دختر متصدی‌بار در تمام آلمان‌غربی انتخاب شده‌است .

فرهنگ خانواده

اثر تحقیر

عدم توجه به‌شخصیت کودك بزرگترین عامل شکست روحی وی‌میباشد .ازاین روپدرومادری که‌بدون توجه به تاثیر رفتار خود موجبات این شکست را فراهم می‌آورند هیچگاه نباید متوقع‌باشند ، که فرزندانشان اشخاص باشخصیت و صاحب اراده‌ای باشند انضباط شدید، کنترل دائمی ، امرونهی خارج ازحدونابهنگام ، نبودن تشویق وترغیب‌وبالاخره تحقیروسرزنش همه‌و همه از عوامل شکست روحی‌وجلوگیری‌ازرشدشخصیت طفل بشمار میروند .

کودك مینیاتوریست ازیك انسان کامل واونیز مانندا‌شخاص بزرك‌دارای شخصیتی است درخور اعتناواحترام. هرگونه تحقیر وخوارشمردن درروحیه وی‌اثر نامطلوب بجای گذارده وشخصیت اورا دچار شکست واختلال میکند پاره‌ای از والدین ناآشنابامر تربیت . کودك را همواره کودك دانسته و بوی بدیده حقارت مینگرند.

تاثیر این طرز فکر نادرست موجب شکست فاحشی در روحیه طفل میشود که جبران آن به‌آسانی مقدور نیست..

محبت وعلاقه تنها برای رشد وتکمیل شخصیت کودك کافی نیست بلکه باید برای تربیت او سهم قابلی درزندگی تعیین نمود.

تربیت صحیح‌ایجاب میکند که والدین همواره ودرهمه‌هنگام متوجه تاثیر رفتارخود نسبت به‌کودك باشند ذهن‌مهذب طفل باید باروش صحیح‌توام بادلگرمی وعلاقمندی پرورش‌یافته وبارور شود.

والدین بایدتوجه داشته‌باشند که‌خودکاریهای طفلانه‌کودك نشانه ابراز شخصیت اوست وآنها نباید این‌خودکاریهارا از نظر دور داشته باشند وباتندخوئی وعصبانیت موجبات‌دلسردی وبیعلاقگی کودکانشان رافراهم آورند. آنها باید همواره با تشویق وترغیب خود کوشش کنند که‌حس اعتماد کودك را بخودش فراهم آورند. هیچگاه نباید خطاهای بچگانه وقابل گذشت کودك رابزرك جلوه داد واورا بخاطر آنها در نزد این وآن سرزنش کرد.

فی‌المثل اگرکودکی عادت دارد که‌شبها رختخواب خودرا ترکند پدرومادر نباید این‌عمل اورا درنزد اطرافیان بویژه همسالان اوبازگو نمایند زیرا این امرنه‌تنها چاره‌ای برای جلوگیری از عمل اونیست بلکه بیش‌از هرچیز موجب انفعال شدید وشکست روحی کودك است.

سرزنش وملامت بویژه هنگامیکه درنزد این‌وآن باشد موجب میشود که‌طفل بشدت منفعل شده ورفته‌رفته در خود احساس حقارت کند.

میخواهید باورکنید، میخواهیدباورنکنید

... در « پورتوریگو » یك میوه صحرائی بنام « اسیرولا » می‌روید که‌مقدار ویتامین ث موجود در آن به نسبت چهل تا هشت در صد بیش از ویتامین ث موجوددر پرتقال می باشد.

***

.... یك سك امریکائی چهار توله سك که سه تای آن مرده بود زائید این سك در حالی که اشك می ریخت سه توله سك را به صحرا بردو برای هر یك‌ازآنان حفره‌ای کند و جسدشان را در آن خاك کرد.

همین سك تمام وقت خود را صرف بزرك کردن و شیر دادن چهارمین توله سك خود کرد.

***

... « خانم هاریت بیجرستو » رمان نویس معروف «کلبه عموتوم» را از شخصیت برده سیاه پوست بنام « جوزیا هنسون»نوشت این‌برده بعدها کشیش بزرگی در کانادا شد.

مردی که فرار کرد
از: آندره دووینی
ترجمه جواد میرکریمی

-۲-

او از حرکت و هیجان و خطر خوشش می آمد و سنگلاخهای منطقه عملیا ت‌نظامی برایش از صندلی اطاق سخنرانی راحت تر بود .

من هم ا زاین جهات تا اندازه ای شبیه او بودم و همین خصوصیات‌روحی وطرزتفکررا منتها منطقی‌تر وعاقلانه‌تر داشتیم وبهمین جهت دوستی ما دو نفر حتی خیلی صمیمانه تراز رفاقتی شدکه محیط سربازخانه بوجود می‌آورد.

بعد از سقوط فرانسه «مولر» با کمال میل پیشنهاد مرا پذیرفت و وارد سازمان مقاومت مخفی شد زیرا این موضوع باو فرصت می‌داد که بالاخره به قول خودش کاری انجام دهد .

سرهنك «گروسار» فرمانده دسته ما مولر را مامور نگهبانی در بنادر «مارسی»و «تولون»کرد و بزودی معلوم شد اعتمادی که در مورد تفویض‌چنین سمت مهمی نسبت باو ابراز شده کاملا بجا بوده است .

او بسرعت موفق شد مامورینی در گوشه و کنار این نقاط بگمارد و هر هفته گزارشهای او بخانه «دکتر باشاراش» در لیون که آدرس پستی خود رادر آنجا قرار داده بودیم میرسید .

بعدا هم ماموریت «نیس » را بدون تردید قبول کرد و بلافاصله مقدمات آنرا فراهم نمود .

از جمله وسایلی که او برای این ماموریت مهیا کرد یك چوبدستی‌بود که گلوله ای از فلز را در داخل یك تکه چرم قرار داده و به سر آن وصل کرده بود .

این چماق بظاهر شبیه یك عصا یا چوبدستی پیشاهنگان و کوهنوردان بود ولی‌اگر یك‌ضربه با آن به کسی میزدند دیگر از جا بر نمیخاست .

او همچنین یك طپانچه کوچك برای خود پیدا کرده بود که به آسانی میشد آنرا مخفی کرد وظاهرا به‌اسباب بازیهای اطفال میماند ولی این‌اسباب بازی کافی بود که در مورد لزوم یك یا چند نفر را از پا در آورد .

من هم با «اوژن لدوان» بازپرس پلیس که عضو سازمان ما بود تماس گرفتم و او یك طپانچه بمن قرض داد .

خودم هم چاقوئی داشتم که آنرا در زیر لباس مخفی می کردم ولی «پیرپونشاردیه» افسر نیروی دریائی که در نیس با او بودم بمن گفت تیغه این چاقو برای منظوری که تو داری خیلی پهن و بلند است و مخفی کردن‌آنهم مشگل می باشد و خودش یك چاقوی ظریف ساخت چین که‌ازیکی‌از سفرهای خاوردور آورده بود بمن داد .

***

بعد از ظهر روزی که قرار بود نقشه ما انجام شود مطابق قرار قبلی در «کافه ماسنا» اجتماع کردیم و جزئیات امر را برای آخرین بار بدقت بررسی نمودیم .

بعد هم در نقطه ای از «بولوارکارنو» که از آنجامیشدویلای«آنگریزانی» راتحت‌نظرگرفت نشستیم وظاهرا بصحبت وتماشای مناظرودرحقیقت بمراقبت از خاله پرداختیم .

آنطرف شهر ،کوههای سرسبز منظره بدیعی بوجود آورده بود ودریا هم در آن روز کاملا آرام وآبی‌رنك و بسیارتماشائی بود ولی ما نمیتوانستیم چشم خودرا ازآن خانه اشرافی که‌زیر پای ما قرار گرفته بود برداریم.

متجاوز از یکساعت به نرده های کنار جاده تکیه داده و چشم به آنجا دوخته بودیم.

دراین مدت یك خدمتکار لباسهائی را که شسته بود بباغ آورد وآویزان کرد، یك اتومبیل هم‌که بدون شك حامل آنگریزانی بود وارد باغ شدو پس ازچند دقیقه مجددا خارج گردید.

اسم « آنگریزانی » از فکر من بیرون نمیرفت ، این افسرقسی‌القلب فرمانده پلیس قوای اشغالی ایتالیا دراین منطقه بودواز طرف آلمانیها که عنان امور آنجا رابدست او سپرده بودندبرای انجام هر کاری اختیار تام داشت .

حالا این‌مرد سفاك و بیرحم میبایستی جزای جنایات بیشمار خود را به‌بیند واین‌من بودم که‌بایداو رانابود سازم. طریق ازبین بردن او هم‌طوری بودکه زیاد ازآن خوشم نمی‌آمد ولی چاره‌ای نداشتم.

« سرهنك گروسار » بمن ماموریت داده‌بود که رهبری این عملیات را بعهده بگیرم بدون آنکه خودم نقش عملی درآن داشته باشم ولی متاسفانه تا آنروز هرکس رامامور انجام اینکار کرده بودم بعلتی‌از عهده برنیامده بودو من‌ناچار بودم این‌کار رابهر قیمت شده‌خودم انجام دهم.

هنگام غروب به‌نیس برگشتیم و قرار ملاقات را اندکی قبل‌از نیمه‌شب درخارج ویلا گذاشتیم وحالادرآنجا کمین کرده و منتظر شکار خود بودیم.

در این‌ضمن ناگهان اتومبیلی از راه رسید و پس از کم کردن سرعت خوداز جاده اصلی وارد راه‌فرعی‌که به دربزرك باغ ختم میگردید شد.موقعیکه اتومبیل‌به جاده فرعی پیچید نور چراغهای آن تاریکی بالای سرمارا شکافت و اطراف راروشن کردولی ما پشت بوته‌ها بودیم و دیده نمیشدیم .اتومبیل درجلودر باغ ایستادولی موتور همچنان کار میکرد .من و مولر درحالیکه‌روی شکم میخزیدیم وفقط‌سر خودرا بالا نگهداشته بودیم شروع‌به جلو رفتن کردیم «آنگریزانی» از اتومبیل پیاده شد و یکدسته کلید از جیب‌خود بیرون آورد ودرباغ راباز کرد. بعد وارد باغ‌شد و درگاراژ راهم گشود و چراغ آنرا روشن کرد و آنوقت مجددا بطرف اتومبیل برگشت.

در لحظه‌ای که اتومبیل بزرك او بحرکت آمد و میخواست وارد باغ شودمن‌به مولر علامت دادم وهردو نفراز جاپریدیم و درحالیکه با حالت‌خمیده جلو میرفتیم بطرف اتومبیل دویدیم و با آن‌داخل باغ‌شدیم .

خوشبختانه « آنگریزانی » هیچوقت راننده نداشت و دوست داشت‌که خودش اتومبیل رابراند واین موضوع اجرای‌نقشه مارا تسهیل میکرد.

مولر درطرف‌چپ اتومبیل قرارگرفته بودومن درسمت راست‌واز پنجره عقب کلیه حرکات شکارخود رامیدیدیم .

اتومبیل وارد گاراژ شد و ایستاد و «آنگریزانی» موتور و چراغها را خاموش کردواز همان‌درکه من ایستاده بودم بیرون آمد.

ما هرکدام در یکطرف گاراژ مخفی‌شده و منتظر بودیم که‌او خارج شود . چند ثانیه در حالیکه با سوت یکی از آهنگهای ایتالیائی را مینواخت ازکنار من‌رد شد و سایه هیکل تنومندش روی‌من افتاد.

دیگر معطل نکردم و یکقدم بجلو برداشته‌وبا چماق مولر که قبلااز او گرفته بودم یکضربه بسیار محکم به‌سر « آنگریزانی» زدم .این ضربه‌بقدری شدیدبود که چوبدست از دست‌من افتاد و عینك‌اوبهوا پرتاب شد.

ازشدت درد فریادی کشید ومانند یك‌ببر زخمی برگشت و بطرف من حمله ورشد .من‌سعی‌کردم فاصله گرفته‌ویك ضربه دیگر به او بزنم واو میخواست دستهای درشت خود را به‌شانه من برساند .

درست در لحظه‌ای که خودرا کنار کشیدم تا دست او بمن نرسد صدای طپانچه مولربلند شدو گلوله بغل گوش آنگریزانی راشکافت و خون بخارج فوران کرد وهمین یك لحظه به‌منهم فرصت داد که چاقوی خود را بسینه‌اوفرو کنم. فریاد دیگری زدوبا صورت روی زمین‌افتاد و دیگرتکان نخورد.

من‌برای آنکه بازگشت اوبدنیای دیگرباهیچ‌معجزه‌ای امکان پذیرنباشدلوله طپانچه خودرا به‌مغزش گذاشتم‌و ماشه‌را کشیدم.

این جریان بقدری بسرعت گذشت که‌تمام‌آن بیش‌از چند ثانیه طول نکشیدولی فریادهای « آنگریزانی » و دو گلوله‌ای که شلیك شد باندازه‌کافی سروصدا ایجادکرده بود ودریك چنان شب آرامی ممکن نبود این صداها بگوش کسی نرسیده باشد.

ما نمیتوانستیم با اتومبیل آنگریزانی فرار کنیم زیرامدتی طول‌میکشید تاجیبهای اورا بگردیم وکلید را پیداکنیم و بعدجسد سنگین اورا ازجلو گاراژکنار کشیده اتومبیل راروشن کنیم و تازه به‌بینیم‌طرز عوض کردن دنده‌های آن‌ازچه قراراست.

آنوقت هم عقب بزنیم‌و از باغ خارج شویم .

زمینهای خالصه بندرگناوه آماده تقسیم است

نقشه‌برداری‌وخیابان‌بندی این‌زمینها پایان‌یافته واماکن‌عمومی‌درطرفین‌خیابانهاایجادشده

بندرگناوه زیباترین بنادر خلیج فارس خواهد شد

قراراست زمینهای خالصه بندر گناوه بقیمتی ارزان بین اهالی تقسیم شود و برای انجام این منظور چند روز قبل عده‌ای نقشه بردار جهت نقشه‌برداری زمین های خالصه بندر گناوه باین منطقه وارد شدند و بانظارت آقای استوان سرپرست هیئت تقسیم زمینهای خالصه مشغول نقشه‌برداری این زمینها می‌باشند تاکنون‌در این زمینها ۹ رشته خیابان وسیع ایجاد گردیده و جدول بندی این خیابانها نیز پایان یافته است در دوطرف خیابان های مزبور تعدادی اماکن عمومی از قبیل مدرسه ودرمانگاه ومسجد دردست ساختمان است .

طبق دستور آقای زند فرماندار بندر بوشهر خیابان های مزبور از طرف بخشداری بندر گناوه از محل بودجه عمرانی ایجاد گردیده و میتوان گفت بزودی بندرگناوه‌یکی‌ازبنادرزیبای جنوب خواهد شد هم‌اکنون زمینهای خالصه بندرگناوه کاملا آماده برای تقسیم می‌باشد و به اهالی نیز اعلام گردیده است که هرکس زودتر دراین زمینها اقدام بایجاد ساختمان نماید از کمك مقامات مربوطه بی‌نصیب نخواهد ماند .

در زیر باران شدید بهاری

اولین‌کلنك ساختمان دادگستری وثبت‌کرمان بزمین‌زده‌شد

طبق گزارش خبرنگار مادر کرمان چندروز قبل‌طی مراسمی اولین کلنك ساختمان جدید ادارات دادگستری و ثبت استان کرمان بوسیلهٔ آقای هدایت معاون وزارت دادگستری بزمین زده‌شد در این مراسم باآنکه باران بشدت میبارید معهذا کلیهٔ روسای دوایر دولتی ومحترمین شهرو وجوه طبقات حضور یافته‌بودند .ابتدا آقای فروغ رئیس دادگستری کرمان دربارهٔ اقداماتی که برای ساختمان جدید دادگستری و ثبت‌بعمل آمده است بیاناتی ایرادکردو آنگاه‌آقای هدایت‌معاون‌وزارت دادگستری اولین کلنك ساختمان ادارات ثبت و دادگستری رابزمین‌زد. این‌ساختمان دارای ۱۲۰ اطاق و مجهز بکلیهٔ وسائل خواهدبود .درعکس بالا معاون وزارت دادگستری هنگام زدن اولین کلنك ساختمان دادگستری و ثبت کرمان دیده میشود.

ارتباط تلفنی رشت باکلیهٔ شهرستانها

درتمام ساعات شبانه‌روز میسرگردید

دو روز قبل دستگاه دوازده کانالی تلفن کاریر شهرستان رشت که‌چندی قبل نصب‌گردیده واز اول اردیبهشت ماه دایرشده بود پس از آزمایش سه‌روزه آمادهٔ بهره‌برداری شد . باشروع بهره‌برداری از دستگاه دوازده کانالی تلفن کاریر این شهرستان هم اکنون از شهرستان رشت مینوان باکلیه نقاطی که دارای شبکهٔتلفن میباشد ارتباط برقرار کرد واین ارتباط درتمام ساعات شبانه روز میسر میباشد .انجام اینکار آرزوی دیرینهٔ اهالی رشت بودو هم‌اکنون باتحقق این آرزوی دیرین مردم رشت اظهار خشنودی مینمایند وانتظار دارندبرای رفع‌سایر نیازمندیهای آنان از جمله ترمیم خرابی کوچه‌های شهرکه بصورت زننده‌ای درآمده است اقدام‌شود.

واگذاری زمین

گزارش خبرنگار ما در تفرش حاکی است که چند روز قبل‌آقای حاج ابراهیم کاریابی یکی از نیکوکاران تفرش قطعه زمینی بمساحت چهار هزار متر مربع‌باداره فرهنگ شهرستان تفرش‌واگذارکرد تا دراین زمین دبستان حرفه‌ای و کشاورزی ایجاد گردد . هم اکنون از طرف اداره فرهنگ مقدمات کار فراهم میشود تا هرچه زودتردرزمین مزبور یك دبستان حرفه‌ای یا کشاورزی ایجاد شود.

گاوشرابخوار !؟

اززیرکارد سلاخ فرارکرد وبمغازه مشروب فروشی‌رفت

مردم طی تظاهراتی ازکشتن این گاو جلوگیری‌کردند

خبرنگارمادرآبادان گزارش میدهد چند روزقبل گاوفربهی از نژاد گاو های عربی از کشتارگاه آبادان واقع در محلهٔ کفیشه این شهرستان از زیر کارد سلاخ فرار کرد و پس از اینکه مدتی نظم عبور ومرور چند کوچه و خیابان محلهٔ‌کفیشه را برهم زد وارد بازار این محله شد و بیك مغازهٔ مشروب فروشی رفت . شموئیل صاحب مغازه مشروب فروشی پشت دستگاه مغازه خود ایستاده بود و چرت میزد که ناگهان سروکله گاو فراری باشاخهای بلند درحالیکه کف برلف آورده و دم علم کرده بود عربده کشان درمغازه‌اش پیدا شد مشتریان مغازه مشروب فروشی که در نشئه شراب بسر میبردند مستی از سرشان پرید و هریك از ترس بگوشه‌ای پناه بردند .شموئیل هم بامشاهده چشمهای خون گرفته گاو فراری جرات نکرد پیش برود و گاورا از مغازه خود براند .شاید بوی شراب گاورا که از حال طبیعی خارج شده بود مست کرد که بایك گردش در مغازه مشروب فروشی تمام قفسه‌های شیشهٔ مشروبات را باشاخهای بلند خود درهم ریخت وواژگون کرد . دراین هنگام عده‌ای ازمغازه‌داران بوسیله کمند گاو فراری را گرفتند و از مغازه مشروب فروشی شموئیل خارج کردند تابکشتارگاهش ببرند ولی عده‌ای از اهالی محلهٔ کفیشه بعنوان اینکه گاو مزبور باشکستن بطریهای مشروبات الکلی کار صوابی انجام داده است از کشتن گاو فراری جلوگیری کردند. فعلا صاحب گاوهم از کشتن آن صرفنظر نموده‌است .

ایجاد چند دبستان

بنا بگزارش‌خبرنگار مادرکرمان اخیرا از طرف اداره فرهنگ کرمان در قراء « رباط »و «چترور » از توابع این شهرستان دو دبستان ایجاد گردیده است همچنین در قریه سرآسیاب وشهرستان‌کرمان نیز بنای‌دودبستان‌در دست‌ساختمان است . آقای بهشتی رئیس فرهنك کرمان‌طی‌مصاحبه کوتاهی‌بخبرنگار ما گفت‌امیدوارم در آینده‌ای‌نزدیك کمبود مدارس در کرمان و حومه مرتفع گردد.

پایان کنفرانس

کنفرانس تعلیمات‌اساسی فرهنك‌حومه همدان که‌بمدت دوروزدر محل‌تعلیمات اساسی قریه «شورین» ازتوابع این شهرستان تشکیل شده‌بود چندروز قبل پایان یافت‌دراین کنفرانس‌نتایج فعالیتهای فرهنگی، بهداشتی ،عمرانی وکشاورزی این منطقه باحضورآقایان بنی‌صدر، رئیس فرهنك حومه ،خلیلی مربی تعلیمات اساسی حومه، مهندس قریشی رئیس‌ترویج کشاورزی دکتر ایروانی‌رئیس‌دامپزشکی‌ومربیان‌تعلیمات اساسی مورد بحث قرارگرفت وسپس برای پیشرفت‌این‌برنامه‌ها تصمیماتی گرفته شد .

کشتی‌گیران‌نیروی‌دریائی آمریکاوقهرمانان‌فرهنك‌بندرعباس

خبرنگار مادر بندرعباس گزارش میدهد در مسابقه کشتی‌دوستانه‌ای که‌بین تیم‌کشتی نیروی دریائی آمریکا وتیم کشتی فرهنك بندرعباس انجام گرفت نتیجه مساوی بنفع‌طرفین اعلام شد وازطرف آقای شاه‌حسینی فرماندار بندر عباس وبنادر بحرعمان ضیافتی بافتخار کشتی گیران‌نیروی دریائی امریکا درباغ فرمانداری داده‌شد که درآن عدهٔ زیادی از روسای دوایر دولتی حضور داشتند .درعکس: الا قهرمانان کشتی فرهنك بندر عباس و افرادتیم کشتی نیروی‌دریائی امریکا درکنارهم دیده‌میشوند.

شیوع «اریون»

از سیاهکل خبرنگار ما اطلاع میدهد اخیرا بین کودکان مخصوصا دانش آموزان دبستانهای سیاهکل بیماری «اریون» شیوع یافته وتاکنون عده‌ای ازکودکان باین بیماری‌خطرناك مبتلا شده‌اند.ازطرف بهداری‌سیاهکل برای مبارزه با این بیماری بشدت فعالیت میشود ودرحال حاضر کلیه کودکان مبتلابه «اریون» تحت‌معالجه قرار گرفته‌اند .

یادبود حجةالاسلام

طبق گزارش خبرنگارما درآشتیان چندروز قبل‌حجةالاسلام‌حاج‌میرزاهاشم آشتیانی که‌از روحانیون مورد توجه اهالی آشتیان بود طی یك بیماری بدرود حیات گفت مرك حجةالاسلام آشتیانی موجب تاسف وتاثر شدید مردم اینمنطقه شد وباینجهت بیادبود وی مراسمی ازطرف اهالی برگزار گردید . هنوز هم برگزاری مراسم یادبود حجةالاسلام آشتیانی درمساجد آشتیان ادامه دارد .

چند خبر خلاصه از شهرستانها

افزایش درآمد شهرداری

صومعه‌سرا : بمنظور کنترل دریافت عوارض شهرداری دردروازه های صومعه‌سرا ، بدستور آقای سعدآبادی فرماندار این‌شهرستان بازرس‌مخصوص تعیین گردیدو بانظارت فرماندار وبازرس مزبور هم‌اکنون درآمد شهرداری بطور قابل ملاحظه‌ای افزایش یافته‌است .

اسفالت خیابان تهران

شاهی : بقراراطلاع بزودی خیابان تهران‌شاهی اسفالت میگردد وتیر های برق‌وتلفنی‌که دروسط خیابان مزبور نصب‌شده‌است درکنار خیابان‌نصب میشود .

ترمیم راه

فردوس : درنتیجه اقدامات آقای‌حاج وزیری متصدی راه‌شوسه فردوس جاده‌این منطقه ازبجستان تادوراهی بشرویه‌ترمیم شده‌است

فروش برنج

فومنات : طبق‌اعلامیه سازمان خریدبرنج شمال کشاورزانیکه درسال گذشته «شلتوك »برنج‌بآن سازمان فروخته‌اند میتوانند باارائه قبض فروش شلتوك ، برنج مورد نیازخودرا درشهرهای فومن ،صومعه‌سرا وجمعه‌بازار خریداری نمایند .

قاچاقچی مواد مخدره دستگیر شد

بیجار : نصرت قاسملویکی‌از اهالی بیجارکه به‌همدان موادمخدره حمل میکرد بوسیله مامورین شهربانی بیجار دستگیر گردید وبزندان تحویل‌شد.

بهریك از مستمندان سه‌کیلو آرد میدهند

برازجان : طی جلسه‌ایکه باحضور اعضای هیئت رئیسه جمعیت شیرو خورشید سرخ‌برازجان درمحل جمعیت تشکیل گردید قرارشد ازده‌تن آرد اهدائی جمعیت خیریه کاره آمریکا بهریك ازمستمندان این شهرستان سه کیلو آرد داده شود .

گنفرانس روسای‌فرهنك گیلان

دراین کنفرانس نقائص فرهنك‌شهرستانهای‌استان مطرح‌گردید

درپایان کنفرانس مزبور دبستان جدیدالتاسیس «کسما» افتتاح شد

بنابگزارش خبرنگار مادرصومعه سرا چندروز قبل کنفرانس‌روسای فرهنك شهرستانهای گیلان با حضور آقای میرهاشمی مدیرکل فرهنك‌استان‌درسالن فرهنك‌صومعه سرا تشکیل گردید.

اولین جلسه این کنفرانس بنام شاهنشاه افتتاح گردید ومدیرکل فرهنك گیلان‌شرح‌مبسوطی‌پیرامون فوائد اینگونه کنفرانسها ایراد کرد سپس هریك ازروسای فرهنك شهرستان های گیلان نقائص و مشکلات کارخودرا مطرح نمودند. آقای مرتضوی رئیس فرهنك بندر پهلوی درباره امتحانات‌وطرز اجرای آن ومشکلات موجود در مورد امتحانات مطالبی ایراد کردوآنگاه آقای پیربازاری رئیس فرهنك لاهیجان درباره نقائص کار اداری بیاناتی ایراد نمود.

مشارالیه اظهار داشت نقائص کار اداری زیاد است‌که بایدبرای رفع‌آن اقدام شود از جملهٔ این نقائص نبودن حسابدار وبایگان‌وارد بامور حسابداری وبایگانی است. حتی بعضی از حسابداران وبایگان‌ها نه‌تنها بکار خود آشنائی ندارند بلکه اصولافاقد سواد ومعلومات کافی میباشند.

بنظرمن باید از طرف فرهنك کلاس اختصاصی جهت حسابداران وبایگانها تشکیل گردد. خانم فخرائی رئیس امورخانه‌داری‌فرهنك درباره خانه‌داری مطالبی بیان‌داشت ونتیجه گرفت که روسای فرهنك چندان توجهی به‌برنامهٔ خانه داری ندارند. دراین کنفرانس آقای میرهاشمی مدیرکل فرهنك استان نقائص کار روسای فرهنك را یادداشت مینمود وپس‌از پایان کنفرانس آقایان روسای فرهنك بکسماء عزیمت کردند.

درآنجا آقای میرهاشمی مدیر کل‌فرهنك استان طی مراسمی دبستان جدیدالتاسیس کسماء رابنام شاهنشاه افتتاح‌نمود وباین ترتیب کنفرانس روسای فرهنك استان گیلان پایان یافت.

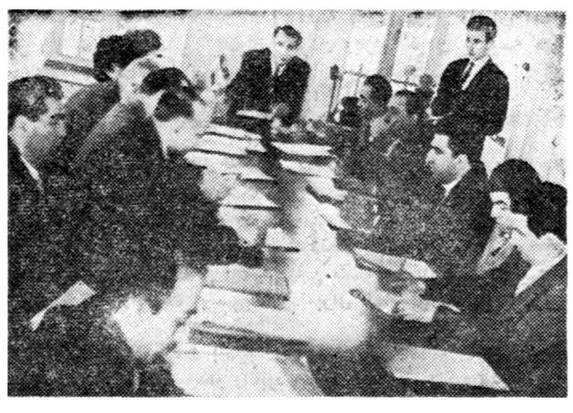

صحنه‌ای از اولین اولین جلسهٔ‌کنفرانس رؤسای‌فرهنك‌استان گیلان

شوهر قاتل

باضربات میخ‌گلوی همسرش را درید

هنگام شب دیرگاه بخانه آمد و هنگامیکه مورد اعتراض نرگس همسرش قرار گرفت وحشیانه بجانش افتاد . هرشب کارش همین‌بود ، نیمه شب بخانه می‌آمد و دربرابر اعتراضات نرگس بیچاره که تا آن هنگام بیدار می نشست جز مشت‌و لگد ودشنام وناسزا جوابی نداشت .دیگر تمام همسایگان خانهٔ « غلام» و حتی کلیهٔ اهالی اصطهبانات از وضع زندگی این‌زن و شوهر جوان اطلاع داشتندواز رفتار ناهنجار غلام نسبت به‌نرگس بدگوئی میکردند . این بدگوئیها نه‌تنها موجب تغییر رفتار غلام نسبت بهمسرش نمیشد بلکه روزبروز اورا عصبانی‌تر و تندخوتر میساخت .آنشب هم که دیرگاه بخانه آمدومورد اعتراض نرگس قرار گرفت وحشیانه بجان‌زن بیچاره افتاد. ابتدابا ضربات مشت‌و لگد نرگس‌را بیهوش کرد و سپس دستمالی محکم بگلویش‌بست و هنگامیکه مشاهده کرد نرگس واپسین دم عمر را میگذراند ونفسش بشماره افتاده‌است میخ بلندی‌را که بدیوار اطاق کوبیده شده‌بود بیرون آوردو با ضربات متعدد میخ گلوی‌همسر بیچارهٔ خودرا درید غلام‌پس از این جنایت خودرا بدیوانگی زد و ماموربن‌انتظامی اصطهبانات که‌نسبت بجنون او مشکوك بودند ویرا بشیراز فرستادند.

خلاصه اخبار آذربایجان

خلخال ـ بوسیله اهالی خلخال یکصدو پنجاه دست لباس تهیه شد وبین دانش آموزان آموزشگاههای این شهرستان توزیع گردید .

شاهپور ـ دستگاه تلفن۱۰۰ شماره‌ای شاهپور باین شهرستان وارد شدو هم‌اکنون عملیات نصب دستگاه و سیم کشی آن انجام میشود .

عجب شیر ـ بهمت کشاورزان بین قراء«دازیان» و«نانسا» جاده‌ای ایجاد شد .

رضائیه ـ نرخ گوشت در رضائیه که اخیرا افزایش یافته بود از طرف شهرداری تعدیل گردید .

امیدواری کشاورزان

خبرنگار ما در زابل گزارش میدهد با ریزش باران های شدیدو مداوم در آخرین روز های فروردین ماه آب رودخانه سیستان افزایش یافت و اهالی و کشاورزان زابل‌که از مدتهاقبل در انتظار این‌بارندگی و افزایش آب رودخانه سیستان بودند خشنود شدند با افزایش آب این رودخانه‌امید میرود که‌محصول کشاورزی زابل و قراء تابعه درسال جاری بثمر رسد و مزارع کشاورزی سیستان که تاکنون در خطر خشکسالی قرار گرفته بود محصول خوبی ببار آورد.

در دهکدهٔ شراب

خمره‌های‌شراب وکوزه‌های‌عرق‌کشف‌شد

برئیس ادارهٔ دارائی اسدآباد گفتند که‌از این پس‌قریهٔ «وندرآباد» ازتوابع اسدآباد رابابد دهکده شراب نامید زیرا مردم‌این قریه دور از چشم مامورین مشغول تهیهٔ مشروبات الکلی قاچاقی باشند «شاید این گفته مقرون بحقیقت نباشد »این‌جمله‌ای بودکه ابتدا در ذهن آقای هژبران رئیس‌دارائی اسد آباد نقش بست ولی هنگامیکه باتفاق‌آقای ستوان قاسم پور فرمانده ژاندارمری و عده‌ای از مامورین بقریهٔ مزبور رفت مشاهده کرد که این گفته‌ها چندان دوراز حقیقت هم نیست زیراطی بازرسی که ازخانه های اهالی بعمل‌آمد ۱۲ خمره شراب و چندین کوزه مویز تخمیر شده قابل تقطیر و وسائل تهیه مشروب کشف شد. شرابهای مکشوفه را بهمدان فرستادند و هشت‌نفر سازندگان شراب‌را نیز دستگیر کردند.

قربانی حادثه کامیون

خبرنگار ما در بیجار می نویسد چند روز قبل کامیون شماره۱۴۹۸ برانندگی عبداله چشمه قصابانی‌که از تکاب عازم بیجار بود بر اثر خرابی جاده و داشتن اضافه بار در جعفر آباد از توابع بیجار واژگون گردید در این تصادف یکی از سرنشینان کامیون که پیر مردی شصت ساله‌بودبدون اینکه‌هیچگونه آسیبی ببیند درگذشت . جنازهٔ پیر مرد به بیجار منتقل گردید و پس ازانجام تشریفات‌قانونی بخاك‌سپرده شد. ضمنارانندهٔ‌دستگیر وبشهربانی تحویل گردید .

از: حسام منصوری

در قلب کوهستانهای بختیاری

چگونه موفق بدیدار عجیب‌ترین زن شدم

(٤)

آقای‌باقرزاده عکاس‌اکیپ‌مادوربین عکاسی‌خودراکه‌میترسید درمیان‌باران‌آسیبی به‌بیند هرلحظه درگوشه‌ای پناه میداد واگر هریك ازمابرای حفاظت‌خود ازگزند طوفان وباران تلاش میکردیم آقای باقرزاده فقط به‌فکردوربین عکاسی خودبود. این‌موضوع موجب شده‌بودکه آقای جهانگیر چهارده چریك بشوخی ببردازد ومارادر میان‌باران وطوفان سرگرم کند.جهانگیر خان میگفت:

چه‌خوب است حالاپس‌از این‌زحمت ومرارت وقتی‌که بدیدار زن ریشدار میرویم اوباهواز یاتهران رفته‌باشد؟ گاهی هم که‌از شدت بارندگی وطوفان بستوه می‌آمد میگفت:کسی نیست بگوید که آخر نانتان نبود ؟آبتان نبود؟ درمیان این‌باران وطوفان اسب‌سواریتان‌چه‌بود؟ درمیان باران وطوفان بااین شوخیهای جهانگیرخان دل‌خودراخوش

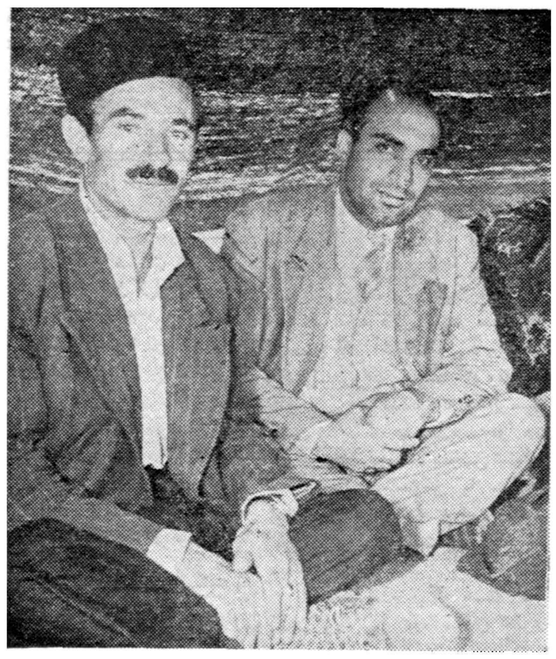

در خانه خبرنگار اطلاعات در ایذه باانتظار پایان بارندگی

میداشتیم وبامید پایان یافتن بارندگی ودیدارزن ریش‌دارهمچنان پیش میرفتیم .ولی سرانجام بجائی رسیدیم که‌آنجارا «شط» میگفتند ودرآنجا بود که‌دیگر پیشروی مابه‌آن ترتیب درمیان باران وطوفان امکان‌ناپذیر گردید وهول وهراس زیادی برما حکمفرما شد.

در آن محلی که به آن شط می گفتند سابقا آب باران جمع می‌شد و این آب مورد استفاده مزارع کشاورزی قرار می گرفته است . موقعی هم که ما با آن وضع به محل شط رسیدیم سیلاب از اطراف شط بطرف آن سرازیر بود و چنانچه پلی بر روی این شط نبود عبور از آن غیر ممکن بنظر میرسید ولی چون همیشه در آنجا آب باران جمع‌میشده‌است باین جهت برروی شط مزبور پلی ایجاد کرده بودند که می گفتند‌درآن محل این پل بی نظیر است ! البته راست می گفتند در آنجا پل دیگری مانند این پل وجود نداشت ولی این پل هم که بر بالای شط ایجاد شده بود بحدی بی اعتبار بود که عبور از روی آن در چنان موقعی که باران مانند سیلاب از آسمان فرو میریخت برای ما که به آن حدود آشنائی نداشتیم غیر ممکن بنظر میرسید .غرش‌رعد در دل‌کوهستان های‌بختیاری که به آن نزدیك شده بودیم می‌پیچید و هرلحظه صاعقه ای فضا را که از ابرتیره‌و تاریك‌شده‌بود روشن می‌ساخت . علاوه‌بر این موانع که سر راه ما برای‌عبور از شط وجود داشت شب قبل هم که در خانه آقای‌فرخی بسر بردیم شنیدیم که می گفتند پلی که بر بالای شط ایجاد شده «صاعقه گیر» است یعنی اغلب افرادی که در هنگام‌انقلاب هوا و رعد و برق‌از روی این پل می گذرند دچار صاعقه می شوند می گفتند سه‌سال قبل هنگامی که یکی از افراد بختیاری می خواست از روی پلی که بر بالای شط بسته شده عبور نماید ناگهان هوا منقلب شد و باران شروع‌به باریدن نمود شدت ریزش باران بحدی بود که بیچاره عابر درست بالای پل مزبور در میان باران جان سپرد . آقای فرخی هم می گفت دو ماه قبل نیز عابری بنام «شکر خدا» در یکشب بارانی می خواست که از روی این پل عبور کند ولی دچار طوفان شدو همانجابرروی‌پل بهلاکت رسید. این مطالب را ما از شب قبل از آنروز در ذهن خود ذخیره کرده بودیم و حالا که در میان باران شدید بنزدیکی شط رسیده بودیم جرات عبور از روی پل شط مزبورراندا‌شتیم زیرامی‌دانستیم که‌اگر قدم ما بر روی پل که در ارتفاع نسبتا زیادی قرار گرفته بود برسد همانجا قتلگاه ماخواهد بود . . . .

در کنار شط سرگردان و مردد ایستاده بودیم . اسبهااز فرط‌خستگی در میان باران سم بزمین می کوفتند و با هر یکبار غرش رعد شیهه می کشیدند . بهمراهان خود نگاه کردم و دیدم آقای باقر زاده عکاس‌اکیپ ما همچنان در فکر دوربین عکاسی‌خودمی‌باشد و در میان باران سیل‌آسا گاهی دوربین را زیر کت خود می گیرد و گاهی پتو راروی آن میاندازد باران و طوفان همچنان شدید تر می شد و جهانگیر خان چهارده چریك هم که بذله‌گوی ما بود هرچه در چنته داشت یادش رفته بود! آقای‌فرخی هم منتظر بود به‌بیند که ماچه تصمیم میگیریم و بیچاره بانتظار تصمیم سایر افراد اکیپ باران می خورد و دم نمیزد .

بازگشت بایذه

بالاخره بهتر آن دیدیم که از رفتن منصرف شویم و بایذه بازگردیم تا هنگامی که باران و طوفان پایان یابد . همینکا ررا هم کردیم و چه خوب کردیم که باز گشتیم . زیرا این بارندگی مدت بیست ساعت تمام بشد ت‌ادامه یافت و چنانچه ما بایذه‌بر نمی گشتیم تمام راه باران برسر ما میبارید . هنگامی که بایذه رسیدیم از بسکه باران بر سر ما فرو ریخته بود مانند آن بود که ما بالباس در استخری شنا کرده ایم وباین جهت سر تاپای ما حتی لباسهای زیرین که پوشیده بودیم خیس شده‌بود. وقتی در ایذه بخانه آقای فرخی باز گشتیم بلبل‌زبانی جهانگیرخان شروع شد و چانه اش برای گفتن متلکهای آبدار بکار افتاد . اسبهای خسته‌و مانده را بطویله بردیم و خودمان هم مشغول استراحت شدیم تا برای مسافرت فردا آماده باشیم آنروز در ایذه بسر بردیم هنگام‌صبح بارندگی پایان یافته بود ولی ابر های سیاهی در آسمان بچشم می خورد.

بقیه دارد

دیروز درحضور علیاحضرت ملکه فرح‌پهلوی

از شخصیت کودك تجلیل شد

مراسم جشن روز کودك بنحو جالب و باشکوهی اجرا گردید

- وزیر فرهنك گفت جامعه به‌شخصیت‌کودك توجه کرده است
- وزیربهداری از اهمیت بهداشت کودك صحبت‌کرد
- مدیر عامل انجمن ایرانی حمایت‌کودك گزارش اقدامات انجمن‌را داد

مراسم جشن روز کودك از ساعت ۳ونیم بعداز ظهر دیروز در حضور علیا حضرت ملکه فرح پهلوی درتالار فرهنك بر گذار شد .

در این مراسم آقای نخست وزیرو عده‌ای از نمایندگان مجلسین و گروه کثیری از فرهنگیان با بانوان خود حضور داشتند .

در جلوی در ورودی ۲۵۰ نفر از دختران و پسران پلیس مدارس صف کشیده وهر کدام یك جعبه شیرینی که مزین به تمثال شاهنشاه و علیا حضرت ملکه بود در دست داشتند.

بازدید از کار های دستی

ابتدا علیا حضرت ملکه فرح به سالن جنب تالار فرهنك تشریف فرما شدندو از نمایشگاه کار های دستی و وسایل سمعی‌و بصری که توسط کودکان کودکستان ها و دبستانها تهیه‌شده بودبازدیدفرمودند . دبیرکل انجمن ملی ایرانی حمایت کودك از تشریف فرمائی علیاحضرت ملکه به‌تالار فرهنك‌و شرکت درمراسم روز کودك سپاسگزاری نمود واعضای انجمن‌را بحضور علیا حضرت ملکه معرفی کرد . و علیا حضرت آنها را مورد تفقد مخصوص قرار دادند .و آنگاه به بازدید از غرفه های نمایشگاه پرداختند ودر هر قسمت مسئولین غرفه ها توضیحاتی بعرض می رساندند . در غرفه کتب درسی علیا حضرت یك کتاب درس را ملاحظه فرمودند واین کتاب مورد توجه قرار گرفت . علیا حضرت ملکه در مورد کتب درسی کودکان فرمودند بهتر است کتب با عکس های جالب تهیه شود تا کودکان بیشتر بخواندن آنها علاقمند گردند. آنگاه علیا حضرت از آقای وزیر فرهنك سئوال فرمودند که آیا این کتابها به کودکان مجانا داده میشود وآیا تمام بچه ها می توانند از این کتب استفاده نمایند ، آقای وزیر فرهنك بعرض رسانید . این کتابها به قیمت نازلی به کودکان فروخته می شود وضمنا وزارت فرهنك تعدادی کتاب به کتابخانه های مدارس تهران و شهرستان ها ارسال می دارد تا اطفالی که قوه خرید این کتابها را ندارنداز آنها مجانا استفاده نمایند.

علیا حضرت ملکه سپس از سایر غرفه ها بازدید فرمودند و راجع به طرز تدریس که از صورت تئوری خشك سابق در آمده فرمودند این طرز تدریس در بچه ها بسیار مفید و موثر است ومن فکر می کنم اگر مطالب بیشتری از درس بیاد دانش آموزان بماند در اثر همین طرز درس دادن است که آنها را بدرس‌علاقمند می کند .

پس‌از بازدید از نمایشگاه کار های دستی کودکان علیا حضرت ملکه بتالار فرهنك تشریف‌فرما شدند وسلام شاهنشاهی نواخته شد . آنگاه‌برنامه جشن آغاز گردید .

شخصیت کودك

ابتدا آقای دکتر مهران وزیر فرهنگ پیرامون روز کودك واقداماتی که برای نشان دادن شخصیت‌کودکان انجام میگیرد سخن گفت و ضمن آن اظهار داشت :

اینك برای‌تفریح وسرگرمی‌کودکان برنامه های مخصوصی تهیه شده است و کودکان در رادیو و تلویزیون برنامه های مخصوص دارند و چند مجله مخصوص کودکان منتشر می شود و اکثر نشریات صفحاتی از مجله خود را برای کودکان اختصاص داده‌اند که این نمونه ای از توجه جامعه بشخصیت کودك میباشد .

وزیر فرهنگ ضمنا اظهار داشت: تعداد کودکستانهای کشور که در سال ۱۳۳۲ از ۷۶ تجاوز نمیکرددر سال گذشته به ۲۷۶ کودکستان‌رسید

بهداشت کودکان

سپس آقای دکتر ادیب وزیر بهداری پیرامون اهمیت بهداشت کودك سخنرانی کرد و گفت‌مسئولین حفظ بهداشت کشور امر سنگین و پرخرجی را در مورد کودك بر عهده دارند . وزارت بهداری برای اینکه کودکان سالم بجامعه تحویل داده شود تدابیر لازم را اتخاذ نموده‌از جمله زنان و مردان را قبل از ازدواج از لحاظ خون آزمایش نموده ودر صورت ابتلا به بیماری در صدد معالجه آنان برمیآید .

حمایت کودك

آنگاه آقای‌دکتر دفتری‌مدیر عامل انجمن ایرانی حمایت کودك شروع بصحبت کر و . طی گزارش خود اعلام داشت برنامه هائی که از بدو تاسیس انجمن حمایت کودك تا کنون انجام شده عبارت بوده است از مراقبت از حال‌مادران وهدایت آنان و حفظ سلامت‌کودکان ایجاد ۸۳ باب اندرزگاه ـ توزیع روزی یك لیوان شیر گرم بین‌دانش آموزان مدارس .

آقای دکتر دفتری سپس اشاره بکمك های یونیسف‌بانجمن نموده و اظهار داشت از طرف یونیسف در سال جاری مبلغ ۱۳۵۰۰ دلاربرای کمك بایجاد یك کارخانه‌شیر پاستوریزه درشیراز تحصیل اعتبار شده‌است و بلاشك شروع بکار این کارخانه در حفظ سلامت کودکان و تامین بهداشت آنان موثر خواهد بود .

آقای دکتر دفتری اضافه کرد که سازمان یونیسف تاکنون مبلغ ۶۲۰۰٫۰۰۰ دلار که معادل با۴۷۴ میلیون ریال میشود لوازم ووسایل نقلیه ودارو بایران کمك کرده‌است مدیر عامل انجمن حمایت کودك در مورد بهداشت مادران و کودکان گفت برای جبران کمبود غذائی مادران و کودکان ـ برنامه های دیگری نیز بصورت یك وعده‌غذای کامل رایگان‌اجرامی‌شود.هم‌اکنون

بقیه در صفحه ۱۴

خبرهائی از شهر

تغییر ایستگاه اتوبوس

ایتسگاه مبدا اتوبوس خط ۱۱ نازی آباد که قبلا در ابتدای‌خیابان آذر روبروی در بزرك پارك شهر قرار داشت به‌خیابان خیام مقابل فروشگاه تعاونی وزارت صنایع ومعادن انتقال یافت .

پل‌گذاری برای مسافرین ، اتوبوسها

چنانکه قبلا اطلاع دادیم ماموران شرکت واحد اتوبوس رانی در ایستگاه های اتوبوس بتدریج پل های آهنی‌کار میگذارند و هم‌اکنون ماموران مزبور در خیابان های شاهپور و امیریه‌مشغول نصب پل های آهنی در ایستگاه های خط ۹ و ۲۵ میباشند .

سرپناه آهنی

ساختن سر پناه های آهنی شرکت واحد در میدان ۲۴ اسفند که با مخالفت شهرداری و راهنمائی و رانندگی روبرو شده بود و مدتی بتاخیر افتاد از روز گذشته مجددا آغاز گردید .

لطفا یادداشت فرمائید

فردا

در انجمن ادبی ایران

قرائت اشعار شعرو انتقاد ادبی از ساعت ۷ بعد از ظهر

امشب

برنامه تلویزیون ایران

ساعت ۶٫۰۰ ـ آغاز برنامه
ساعت ۶٫۰۳ ـ تدریس زبان‌آلمانی
ساعت ۶٫۳۰ ـ برنامه خردسالان
ساعت ۷٫۰۰ ـ تاتر
ساعت ۷٫۳۰ ـ برنامه بانوان
ساعت ۸٫۰۰ ـ برنامه هنرهای زیبا
ساعت ۸٫۳۰ ـ اخبار
ساعت ۸٫۴۵ ـ جام جهان‌نما
ساعت ۹٫۰۰ ـ نقاب سیاه
ساعت ۱۰٫۰۰ ـ مسابقه هوش
ساعت ۱۰٫۳۰ ـ فیلم
ساعت ۱۱٫۰۰ ـ پایان برنامه

اجتماعی

طرحهای بهداشتی

امروز سخنگوی سازمان برنامه گفت سازمان برنامه برای ساختمان طرحهای۲۶گانه تاسیسات بهداشتی ودرمانی قریب ۳۸۹ میلیون و دویست هزار ریال اعتبار اختصاص داده است که بتدریج در اختیار دستگاههای اجرائی مربوط می ـ گذارد .

جشن عقد

عصر روز شنبه بمناسبت عقد زناشوئی دوشیزه ماه منظر سواد ـ کوهی باآقای کریم فکور مجلس جشنی در منزل آقای‌سرهنك‌سواد ـ کوهی بر پابود که در آن علاوه‌بر خانواده های عروس وداماد ،جمعی از هنرمندان شرکت داشتند واز مهمانان پذیرائی گرمی بعمل‌آمد.

در انجمن های محلی شهر

ارامنه وحیدیه از شاه‌عباس‌کبیر یادکردند

جلسه شورای محلی پلاك ۶۹۷۴ کوی وحیدیه در منزل آقای صادقی بریاست آقای رضا هدایتی وشرکت آقای دکتر مومنی رئیس درمانگاههای شهرداری تهران وآقایان دکترسهراب مهندس هدایتی ـ حاج سادات‌ـ صادقی ـ اسلامی ـ مهندس سرکیسیان تهرانی ـ رضائی ـ حاج نظری ـ علیدوست ـ حقیقی ـ سمیعی ـ محمودی ـ اشرفی ـ آقائی ـ صادق گشتیان ـ واقناك‌ـ وارطان ـ امیر خانیان تشکیل شد ابتدا آقای هدایتی ازکمك های‌بی دریغ آقای دکتر بهشتی مدیر کل بهداری و آقای دکتر مومنی درباره تاسیس درمانگاه وحیدیه تشکرنمود سپس نتیجه اقدامات هفته قبل شورارا بشرح‌زیر باطلاع اعضای‌شوار رسانید .

۱ـ پس از دو سال فعالیت وکوشش شورای محلی موفق شد که حفر چاه عمیق را از روز دو شنبه‌شروع نماید و با حفر این چاه اهالی‌تا اندازه از مضیقه بی آبی راحت خواهند بود .

۲ـ اعتبار سه کیلو متر جدول سازی وحیدیه گرفته شد وپس از آنکه تکلیف تعریض خیابان معلوم شود فورا شروع خواهد شد.

۳ـ خانه ای را برای محل درمانگاه اجاره ودر عرض چند روز پس‌از طی‌جریان اداری آن‌درمانگاه افتتاح خواهد شد .

۴ـ عده ای در حدود دویست نفر از جوانان نامه بشورا نوشته وتقاضا دارند که از طرف شورا فورا نسبت بافتتاح باشگاه ورزشی اقدام شود البته شورا در این باره اقدامی کرده است .

پس از آقای هدایتی آقای‌دکتر مومنی شروع بصحبت نمود و گفت پس از آنکه اینجانب ازاین محل بازدید نمودم‌باآقایان شهردارومدیر کل بهداری شهرداری تقاضای مردم را در میان گذاشتم و پس ازموافقت آقایان قرار افتتاح درمانگاه گذاشته شد .

۵ـ آقای مهندس سرکیسیان پیشنهاد کرد که بپاس خدمات پر ارزش شاه عباس کبیر باین مملکت خیابان وحیدیه را بنام شاه عباس کبیر نامگذاری نمایند. این‌پیشنهاد مورد موافقت شورا واقع و شرح لازم بشهر داری نوشته شد .

اصناف و پیشه وران

در صنف فخار

اتحادیه صنف فخار اولین قسط عوارض مقطوع سالیانه خود را بشهرداری پرداخت کرد و افراد صنف هر یك طبق نظر خبر گان صنفی که درباره میزان عوارض پرداختی افراد نظر داده اندعوارض خودرا باتحادیه پرداخت کردند ودر نتیجه رئیس اتحادیه نیز چك قسط او لرا بشهرداری پرداخت نمود.

در صنف قهوه چی

در جلسه رسمی اتحادیه صنف قهوه‌چی درباره میزان مالیات‌افراد صنف گفتگو شد رئیس صنف گفت مالیات این صنف بطور کلی مقطوع خواهد بود وزارت دارائی نظر مساعدی نسبت باین صنف که درآمد کافی ندارند ابراز میدارد .

در صنف رانندگان کرایه

دیروز در جلسه هفتگی صنف رانندگان کرایه آقای جعفر رضائی از حسن جریان معاینه اتومبیلهاو سرعت عمل آقایان افسران مسئول تشکر کرد . در این جلسه قرارشد نامه ای برئیس راهنمائی ورانندگی نوشته و تشویق افسران مزبوررا خواستار شوند .

صنف قصاب

روز گذشته اعضای هیئت مدیره صنف قصاب باتفاق اعضای صنف درباره وضع موجود گوشت و نحوه همکاری با شهرداری مذاکره و با شورایعالی اصناف در این مورد‌تماس گرفتند . در جلسه رسمی اتحادیه صنف قصاب تصمیم گرفته شد ضمن ملاقات با شهرداری ترتیبی داده شود تا مشکلات موجود بر سرراه صنف از میان‌برود.

پایان امتحان

امتحان نهائی یکدوره دیگر از دانشجویان آموزشگاه عالی مامائی در هفته گذشته پایان یافت‌وفارغ‌ـ التحصیلان در بیمارستان زنان و بیمارستان پهلوی مشغول کارشدند

درقلعه مرغی

جلسه انجمن محلی کوی مهناز (قلعه مرغی) بریاست آقای حیدری و با حضور آقایان عظیمی ـ صوفی آبادی ـ موسوی ـ ملکی ـ اخلاقی‌ـ زارعی ـ آقا پور ـ علیزاده ـ خانوردی ـ پناهی ـ عباسی در منزل آقای اخلاقی تشکیل شد.

ابتدا آقای حیدری گفت که بارئیس برزن بیست تماس گرفتیم و قرار شده است که مامورین شهرداری از طرف برزن برای‌تسطیح و انجام پاره‌ای اصلاحات محلی باین کوی اعزام شوند تا ضمن همکاری با ساکنین محل نسبت بجدول بندی و رفع و سایرنیازمندی مردم اقدام نمایند . در این کوی بعلت نبودن جوی فاضل آب در کنار خیابانها و کوچه ها هنگام بارندگی آب باران در پشت منازل جمع شده و موجب خرابی میگردد .

۱۵ ریال
گران نیست
سپید و سیاه
فاکوپا

شما درزندگی خود خرجهای متفرقه وغیرضروری بسیار دارید مثلا قیمت همین سیگاری‌که دودش میکنید دوبرابر بهای یك مجله سپیدوسیاه است درصورتیکه اگر بحقیقت امرتوجه کنید می‌بینید که باپرداخت چند تومان جرم زیان‌بخشی را برسینه نشانده‌اید در حالیکه سپیدوسیاه بانصف بهای یك بسته سیگار یك هفته شما را سرگرم میکند وجانتان را ازنشاط وامید سرشار میسازد همینطور ۱۵ ریال هزینه یك کورس تاکسی وصدها مخارج غیرضروری دیگراست پس پرداخت ۱۵ ریال برای خرید یك مجله آموزنده گران نیست امیدواریم باماهم عقیده باشید.

۹ اردیبهشت دوره جدید مجله سپیدوسیاه بایك‌میلیون ریال جایزه منتشر میشود

یك روز درخشان درتاریخ مطبوعات ایران

آ ـ ۳۵۳۴

در عصر اتم و موشکها
محاسبات دقیق و منظم را
مدل برقی
مدل دستی
PRECISA
از ماشین حساب پرسیزا بخواهید

پرسیزا ماشین حساب چهار عمل اصلی جمع + تفریق ـ ضرب × تقسیم :

نمایندگی انحصاری درایران ـ کوه نور لاله‌زار نو ساختمان خاچیك تلفن ۳۹۱۰۲
مغازه ونوس خیابان سوم اسفند ۳۰۳۶۷۲
مغازه تکنیك نور خیابان منوچهری شماره ۵۶

آ ـ ۳۴۲۱

لایحه بیمه کارمندان کشوری وخانواده آنها

بقیه از صفحه نهم

تا پایان دوره تحصیلی و دختران تا زمانی که شوهر اختیار نکرده اند و همچنین فرزندانی که بعلل مزاجی قادر بانجام کاری نباشند بدون رعایت سن .

۳ـ پدر و مادر .

تبصره ۵ـ در دو سال اول اجرای این قانون حق بیمه ۶٪ حقوق و کمك قانونی و مزایای مستمری است که بمستخدمین پرداخت می شود که⅓ از مستخدم در موقع پرداخت کسر می گردد و دو سوم دیگر بعهده دستگاه متبوع مستخدم است . آنچه مربوط بدستگاه هائی است که از بودجه کل کشور حقوق می گیرند یك قلم در بودجه کل کشور و نسبت بسایرین در بودجه دستگاه مربوط منظور و بشرکت بیمه پرداخت می گردد .

کسر وجه‌دیگری بعنوان‌بیمه‌بهداشت وامراض از حقوق و کمك مستخدم ممنوع است .

واز سال سوم نسبت به نرخ‌بیمه وهمچنین سهم دولت و سهم‌کارمندان که بایدبابت حق بیمه پرداخت شود تجدید نظر ودر قانون بودجه سال های مربوط اعتبار لازم منظور خواهد شد ـ هزینه سفر و فوق‌العاده‌مسافرت وکرایه اتومبیل و هزینه ایاب و ذهاب در شهر و فوق‌العاده و کسر صندوق و تضمین و کشیك و پول ناهار مشمول این کسر نمیشود .

تبصره ۶ـ کارمندان بازنشسته می توانند در صورت تمایل بر طبق‌مقررات این قانون بیمه شده و از تمام‌مزایائی که برای کارمندان شاغل در نظر گرفته شده استفاده نمایند. در دوسال اول اجرای این قانون حق بیمه ۶٪ حقوق بازنشستگی کارمند بازنشسته میباشد که ⅓آن از حقوق‌بازنشستگی کارمند بازنشسته کسر و⅔ دیگر بعهده دستگاه متبوع کارمند بازنشسته خواهد بود و از سال سوم نسبت‌بنرخ بیمه و همچنین‌سهم دولت‌وسهم کارمند بازنشسته که بایدبابت حق بیمه پرداخت شود تجدیدنظر و در قانون بودجه سالهای مربوط اعتبار لازم منظور خواهد شد .

تبصره ۷ـ دولت مکلف است در مراکز استانها و در نقاطی که‌وسائل بیمه مستخدمین فراهم است از تاریخ تصویب این قانون و در سایر نقاط کشور مندرجا در مدت پنج سال وظائفی را که بموجب این‌قانون‌عهده داراست انجام دهد .

مادام که وسائل معالجه کارمندان در هریك از نقاط کشور فراهم‌نشده باشد شرکت بیمه طبق آئین نامه اجرائی این قانون ترتیب معالجه مشمولین راخواهد داد .

تبصره ۸ـ در صورتیکه شرکت‌بیمه ایران برای اجرای تعهدات ناشی از این قانون احتیاجی بوام داشته‌باشد بانك ملی ایران مکلف است‌بضمانت وزارت دارائی وباسود ۲٪ تا مبلغ یکصدو پنجاه میلیون ریال بشرکت مزبور پرداخت و باقساط دهساله‌از محل درآمد بیمه معالجه مستخدمین مستهلك دارد .

تبصره ۹ـ موسساتی که با سرمایه دولت کار میکنند و در حال حاضر دارای سازمانی برای معالجه ومدادای کارمندان خود میباشند در صورتی که میتوانند کلیه وظایف مندرجه در این قانون را انجام دهند مجازند تا ضمیمه شدن تدریجی به قسمت بیمه کارمندان دولت راسا عمل‌نمایند والا باید طبق مقررات این قانون کارمندان خودرا نزد شرکت سهامی بیمه ایران بیمه نمایند .

تبصره ۱۰ ـ آئین نامه اجرای این قانون توسط شرکت بیمه ایران تهیه و باموافقت وزارت‌دارائی وتصویب هیئت وزیران بموقع اجراگذارده می شود .

تبصره ۱۱ـ وزارت دارائی مامور اجرای این قانون میباشد .

تقاضای اهالی بابك

مجلس مقدس شورایملی رونوشت جناب آقای دکتر اقبال رئیس محترم حزب ملیون رونوشت لاله‌زار وسیله جناب آقای حمید مروستی پیرو معروضه های مکرر پستی و تلگراف مبنی بر تضیع حقوق‌حقه مردم شهر بابك در اثر تغییر مرکز انتخابات ازشهر بابك به تفت‌با اینکه مقامات نخست وزیری ،وزارت کشور ،استانداری اصفهان ، فرمانداری یزد ،عرایض فدویان راتائید فرموده اند متاسفانه بعلت اعمال نفوذآقای جلیلی تاکنون کوچکترین توجهی بعرایض حقه ۵۰هزار نفوس نشده‌و پاسخی مرحمت نفرموده اند اینك از ساحت مقدس مجلس استدعا داره مقرر فرمایند ضمن رسیدگی و صدور پاسخ نظر یك فرد که شهربابك راندیده وبه‌وضع آن‌آشنائی ندارد برخواسته های ملت‌شاهپرست‌شهر بابك‌ترجیح نداده و همان نظریه اولیه دولت که مرکز حوزه انتخابیه شهربابك بوده تائید و تصویب فرمایند .

اهالی شهربابك قصراله‌یاور زادمـغفاری ـغلامرضاهاشم‌نیا مرتضی فرخی و ۷۰ امضای دیگر

آ ـ ۳۴۴۱

از شخصیت کودك تجلیل شد

بقیه از صفحه ۱۳

ده‌هزار کودك دبستان در ۷۷دبستان و ۳۰۰۰ مادر درناهار خوریها ازاین برنامه استفاده میکنند .

درساعت چهار و چهل و پنج‌دقیقه برنامه جشن کودکان آغاز شد . ابتدا نمایش «خدمتگذاران بشر» توسط دانش‌آموزان دبیرستان‌ایران اجرا شد که فوق‌العاده مورد توجه قرار گرفت سپس یك پیش پرده بنام «بهترین رنك» توسط چند نفر از دانش‌آموزان بروی صحنه آمد آنگاه ارکستر شماره چهار هنرهای زیبای کشور برهبری آقای حسین رادمرد به خوانندگی بانو خاطره پروانه وآقای احمد ابراهیمی قطعاتی ازموسیقی ایرانی را اجرا نمود .

درخاتمه علیا حضرت ملکه فرح پهلوی بچند تن از کسانیکه برای برگزاری جشن کودك ابراز شایستگی نموده‌بودند نشان اعطاء فرمودند .

مقارن ساعت شش بعداز ظهر مراسم جشن کودك درتالار فرهنك به‌پایان رسید و علیا حضرت ملکه فرح پهلوی تالار فرهنك را ترك فرمودند .

امشب در سینماهای

دیانا ـ ایفل ـ پارك

آخرین هوس

بزرگترین فیلم کمدی موزیکال سال

باشرکت: شهین ـ سپهرنیا ـ نادره

محسنی ـ همایون

آواز: شهین ـ مهوش

محصول

تهران شهرستان فیلم

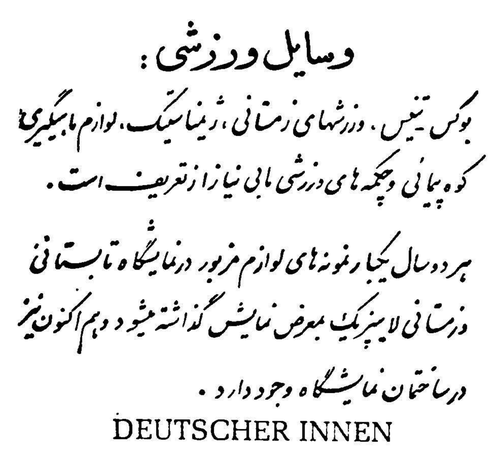

خبر بزرگ ورزشی

علاقمندان بورزش خوب میدانند که مزایای لوازم ورزشی ما تا چه اندازه است

لوازم ورزشی ما که با همکاری ورزشکاران و متخصصین ماهر آماده شده در آلمان ساخته میشود و بعموم کشورهای جهان صادر میگردد .

وسایل ورزشی :

بوکس ـ تنیس ، ورزشهای رزمی ، ژیمناستیک ، لوازم ماهیگیری کوه پیمائی و چکمه های ورزشی ما بی نیاز از تعریف است .

هر دو سال یکبار نمونه های لوازم مزبور در نمایشگاه تابستانی ورزشی لایپزیك بمعرض نمایش گذاشته میشود و هم اکنون نیز در ساختمان نمایشگاه وجود دارد .

DEUTSCHER INNEN
UND AUSSENHANDEL

KULTURWAREN

Berlin W. 8, Charlottenstrasse 46
Deutsche Demokratische Republik

معرفی هنرمندان

برندگان جوائز بی‌ینال تهران

یکی دیگر از برندگان بی ینال تهران آقای سهراب سپهری است که برنده جایزه ممتاز بیست هزار ریالی هنر های زیبای کشور می باشد وی در سال ۱۳۰۷ در تهران متولد شده است و فن خاص وی نقاشی است . این هنرمند جوان تاکنون تابلو های چندی کشیده‌و بمعرض قضاوت هنر شناسان و علاقمندان بنقاشی قرار داده است در بی‌ینال تهران نیز یکی دوائر ازوی قرار داشت و جلب توجه نمود .

ابوالقاسم سعیدی

ابوالقاسم سعیدی برنده جایزه ده هزار ریالی بی ینال تهران که با نمونه چند اثر جالب و ممتاز توانست نظر هنر شناسان خارجی را نسبت باکار خود جلب نماید از هنرمندان معروف و جوان ایرانست که تاکنون موفقیتهای بسیاری نصیب او شده است . همانطور که منقد هنری اطلاعات پیش بینی نموده بود ابوالقاسم شایستگی کامل برای ربودن جایزه ممتاز داشته است .

سعیدی درسال ۱۹۵۰ وارد پاریس شد ودر دانشکده «بوزار» نام‌نویسی کرد وپس ازگذراندن دوران مقدماتی و شرکت در کنکور ورودی که با موفقیت تمام برگزار شد عضورسمی مدرسه محسوب گردید وی سه‌سال زیر نظر دو استاد مسلم نقاش «نلربن» و «شاپلن میدی» کار کرد. و بالاخره دوره دانشکده را بپایان رسانید . پس‌از انجام دوره‌دانشکده بکار خود با «شاپلن میدی» ادامه داد و برای تامین هزینه زندگی خود بفروش تابلو و ساختن دکور وغیره پرداخت غالبا در انجام سفارشاتی که برای استادش می رسید نیز شرکت میکرد، چنانکه چندی قبل مدت سه ماه بتزئین کشتی «کامپینی» مشغول بود. از چند سال قبل در نمایشگاه معروف «سالن نقاشان جوان» شرکت کرده و هرساله با موفقیت نسبی روبرو گردید تا اینکه دو سال پیش بزرگ ترین پیروزی را بدست آورد و جایزه اول نمایشگاه دهمین سالن نقاشان جوان پاریس را ربود .شیوه کار سعیدی در طرح و رنگ وکمپوزیسیون کاملامشخص‌است ومخصوص بخود اوست . سعیدی که یکی از امید های بزرگ نقاشی ایران است سالهاست که در پاریس زندگی می کند وبایك زن فرانسوی ازدواج نموده است .

سه تابلو از ابوالقاسم سعیدی‌در بی ینال تهران بمعرض قضاوت گذاشته شده است که هر کدام نمونه ای از ذوق واستعداد این هنرمند جوان بشمار میروند تابلوی «زمستان» یکی از تابلو هائی است است که بی اختیار هر بیننده را بتحسین وامیدارد . دو تابلوی‌دیگر وی یکی «بیوه» و دیگری «طبیعت بیجان» نام دارند .

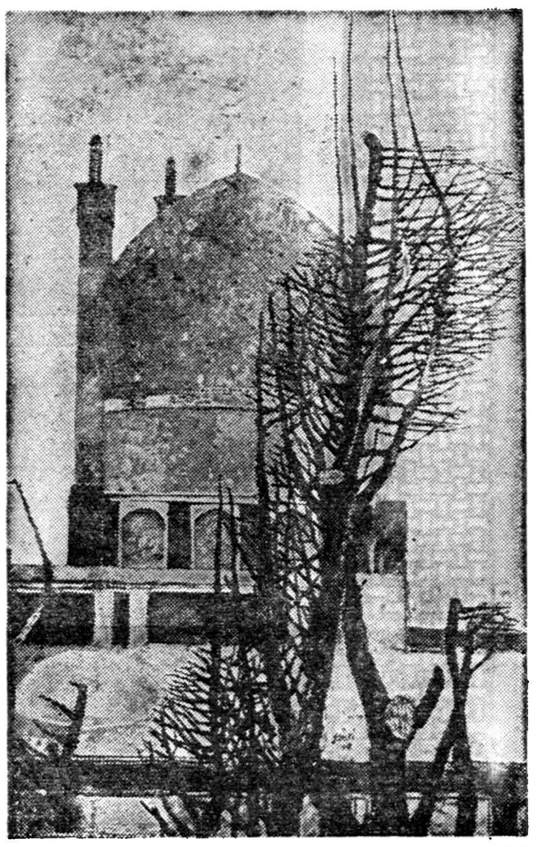

تابلوی «زمستان» یکی‌از کارهای آقای‌ابوالقاسم سعیدی

ردیف اول از چپ براست : معروفخانی تهران- ستاری‌تهران - رضاعی تهران -بزرك زاده تهران - احدیان تهران - بیگدلی تهران - فرخیان تهران -یلدائی رضائیه - مایلی کرمانشاه - امیرتاش مشهد

ردیف دوم از چپ براست .

هاتف استان اول -امیریه اهواز -سبحانی ساری - پرهیزی شیراز -رسولی مشهد - موسوی کرمان رفیعی اصفهان - بهرامی‌کردستان - دقیق نیا تبریز - احرابی مرکز

اولین گروه دانشجویان برای

بقیه از صفحه‌اول

این نقیصه امر فرمودند تا هر سال بیست دانشجو برای تحصیل در رشته ورزش از طرف سازمان تندرستی جوانان وتربیت بدنی‌ایران بخارج از کشور اعزام گردند.

اقدامات سازمان تندرستی

بدنبال اوامر شاهنشاه در مورد اعزام‌دانشجوبخارج سازمان‌تندرستی جوانان و تربیت بدنی ایران طی بخشنامه‌ای بکلیه استانها اوامر شاهنشاه را ابلاغ نموده وقراربراین شد که هراستان بانظر استاندار و رئیس فرهنك و سازمان تندرستی استان بعداز برگزاری کنکوری بین‌شرکت کنندگان یکنفرراجهت اعزام انتخاب و بسازمان تندرستی جوانان و تربیت‌بدنی ایران معرفی نمایند.

در تهران نیزسازمان تندرستی کنکوری برای انتخاب هفت نفر ترتیب داد ، دراین کنکورپانزده‌نفر شرکت نمودندو امتحانات‌در رشته های زبان‌ورزش عملی و تئوری‌انجام گردید ونفرات اعزامی تهران نیز انتخاب شدند.

بقرار اطلاع‌بزودی‌اولین هیئت‌اعزامی دانشجویان ورزشی به خارج‌بپیشگاه مبارك‌شاهنشاه‌شرفیابی‌حاصل‌خواهند نمود و بعد از شرفیابی بخارج اعزام خواهند شد .

دانشجویان ایرانی درکشور های آمریکا - فرانسه - آلمان -سوئد- و ژاپن به تحصیل در رشته های مختلف ورزش و تعلیم و تربیت خواهند پرداخت .

دانشجویان تهران و استانها

دانشجویانی که در کنکورتهران موفقیت حاصل نموده‌اند بترتیب عبارتند از شاهرخ معروفخانی - اسفندیار ستاری - هوشنك بزرك زاده - سیامك بیگدلی - ناصر احدیان - کریم رضاعی - حسن فرضیان و دانشجویان استانها به ترتیب عبارتند از سرخدون یلدائی ازرضائیه -فیروزمایلی ازکرمانشاه، علی محمد امیر تاش‌از مشهد - نصرت هاتف عدل از استان اول ، جهانگیر امیریه از اهواز - محمد سبحانی ازساری -محمدعلی‌پرهیزی از شیراز جلال رسولی از مشهد - سید علی آیت‌اللهی موسوی از کرمان - علی رفیعی از اصفهان - فرج‌اله بهرامی از کردستان -فیروز دقیق نیا از تبریز -ایرج احرابی‌فرد از استان مرکز .

بقرار اطلاع دانشجویان اعزامی تا اواخر اردیبهشت‌ماه از ایران بکشور های فوق‌الذکراعزام خواهند شد .

از : اسپهانی

شهادت ارقام ...

در مصاحبه مطبوعاتی فدراسیون وزنه برداری ایران سرهنك امجدی رئیس فدراسیون بار دیگر اطلاع داد که او فقط به تعمیم ورزش وزنه‌برداری توجه دارد و محال است سبك قهرمان پروری را برای خود هدف قرار دهد .

امجدی‌ازهمکاری مطبوعات اظهار قدردانی کرد وگفت :«کمکهای موثر مطبوعات همیشه بحال ورزش مفید بوده است ولی نباید فراموش کرد که در لفافه تعریف ا زرئیس فدراسیون ، خدمتگزاران واقعی وزنه‌برداری را دلسرد و تضعیف کردن دور از شان مطبوعات است .

مثلا صلاحیت تشخیص کاردانی مربیان از وظایف فدراسیون است . زیرا فدراسیون نحوه کار مربیان را همیشه در نظر دارد و بدون تردید چشم بسته به کسی اجازه فعالیت نمیدهد .

راهنمائی مطبوعات باید جنبهٔ ارشاد داشته باشد نه دخالت در امورفدراسیون من‌موقعی‌بریاست فدراسیون رسیده‌ام‌که وزنه برداری ایران از هم پاشیده بود . مع‌الوصف بدون این که از گذشتگان بد گوئی کنم کار خودرا آغاز کردم . در شرایط بسیار بغرنج در مسابقات قهرمانی جهانی سوئد شرکت کردیم . نتیجه مسابقات سوئد برای ما جالب نبود ولی پس‌از یك بحران دامنه داری که عارض وزنه برداری ایران شده بود نمی شد بهتر از این نتیجه گرفت . ما از روش تعمیم - آن غافل نشدیم برای این منظور با وجود بودجه ناقابل وسائل تهیه کردیم وبه‌باشگاه ها مربی فرستادیم . در مسابقات قهرمانی کشور در اهواز پیروزی تیم خوزستان نشانه پیشرفت وزنه برداری بود. علاوه بر خوزستان هراستان‌بسهم خود رکورد های نوین بدست آوردند . فدراسیون بخاطر پیروزی احتمالی بازیهای المپیك ۱۹۶۰ رم نمی تواند اصل را به فرع ترجیح دهد . رکورد های خوب و جالب در کشوری پیدا می شود که در آن کشور ورزش گسترش داشته باشد . ارقام شهادت میدهد که فدراسیون ازلحاظ رکورد نیز وضع بهتری دارد . رکورد گیری از تیم ملی در مسابقات اهواز نشان میدهد که رکورد های افراد تیم‌ملی نسبت بمسابقات‌قهرمانی ورشو در وزن اول ۱۷٫۵ کیلو . دروزن دوم ۷٫۵ کیلو در وزن سوم ۱۰ کیلو ، دروزن چهارم ۲۲٫۵ کیلو دروزن پنجم ۱۵ کیلو ودر وزن ششم ۷٫۵ کیلو بالا رفته است این ارقام جدید نتایج زحمات کسانی است که شب و روز با نیت پاك از فدراسیون یاری می کنند ودر راه نیات شاهنشاه قدم برمیدارند »

در مصاحبه مطبوعاتی رکورد های ورودی وزنه برداری جهت شرکت در بازیهای المپیك در اختیار خبرنگاران قرار گرفت ودر خاتمه بار دیگر رئیس فدراسیون از توجه خاص مطبوعات سخن گفت.

بنظر ما مادامی که فدراسیون وزنه برداری از اصول ورزش تبعیت می کند دلیلی ندارد به مشکلات فائق نیاید .

۸میلیون ریال از درآمد اوقاف

صرف ساختمانهای فرهنگی میشود

امروز مدیر کل اوقاف بخبرنگار ما اظهار داشت در پنج ماه اخیر اداره کل اوقاف هشت میلیون ریال اضافه وصولی داشته که تمام این مبلغ صرف ساختمان مدارس خواهد شد .

آقای دکتر روستائیان مدیر کل اوقاف سپس اضافه کرد که : بودجه اختصاصی از حق‌النظاره موقوفات در سال ۳۸ تصویب شده و با اقداماتی‌که بمنظور بالابردن سطح درآمد موقوفات بعمل آمده اضافه وصولی قابل توجهی عاید گردیده .

ضمنا بودجه اختصاصی اوقاف در سال ۳۹ دو برابر بودجه‌سال گذشته تنظیم شده که بزودی بهیئت دولت فرستاده خواهد شد .

دنیا بازیچه دست شماست !

دولی ۸ رادیو ۸ ترانزیستور

چهارموج کامل- مخصوص مناطق ایران

دولی ۸ ۸ ترانزیستور با ٤- قوه ۱٫۵ ولت

۷۰۰ ساعت کار میکند

LOEWE OPTA

دولی ۸ ساخت کارخانه معظم لوه اپتا

محل فروش: کلیه رادیوفروشی های معتبر تهران وشهرستانها

«دو عقاب» ساخت گودیر

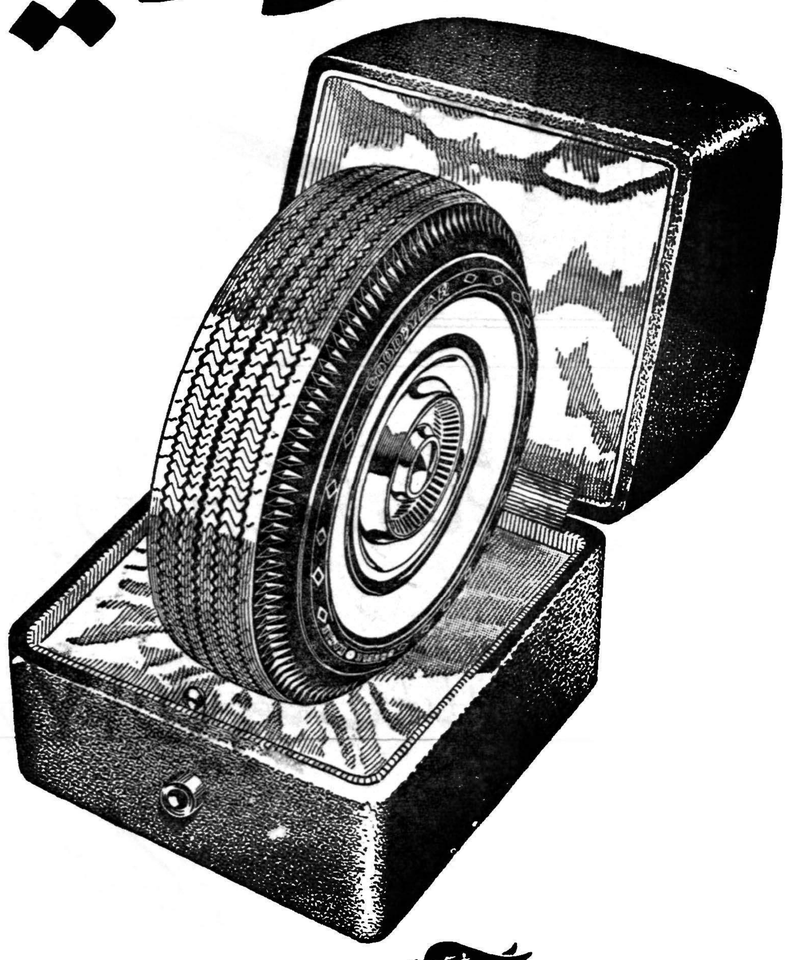

GOODYEAR

عالی ترین و گرانترین لاستیک که امروز در دنیا ساخته میشود .

ت ۳۴۸۴

تهران پارس

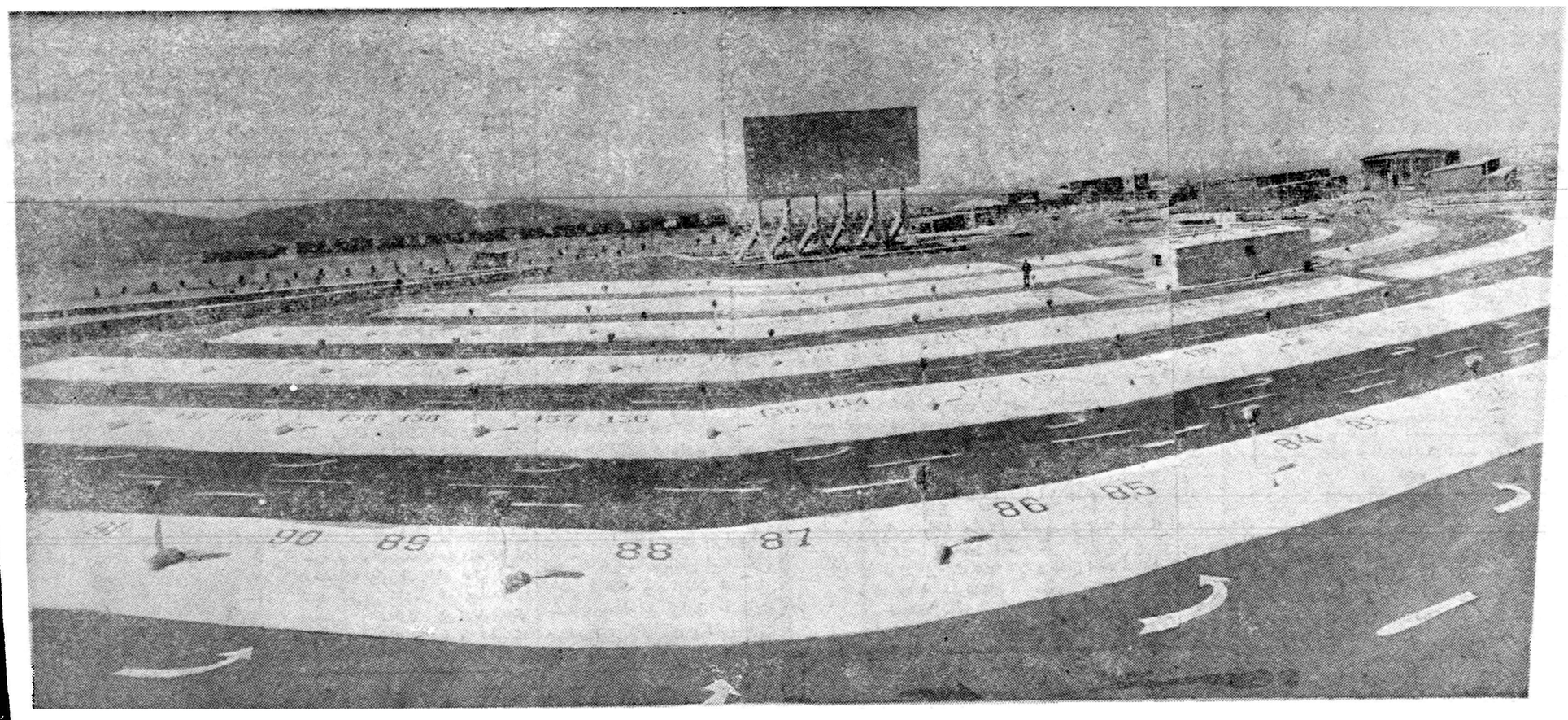

سازمان عمران و آبادی تهران پارس افتخار دارد با تأسیس

سینمای اُتومبیل رو (تهران پارس)

قدم تازه ای در راه خدمت بهموطنان عزیز برداشته. سینمای اُتومبیل رو

تهران پارس (درایوین) این امکان را فراهم آورده تا شما در اتومبیل خود با فراغ خاطر و آسایش کامل بنشینید و

بهترین فیلمهای سینمائی را تماشا کنید. درایوین سینمای تهران پارس از بعدازظهر «۱۷» اردیبهشت با نمایش یک اثر ارزنده

سینما بنام پترفوس (دوبله بفارسی) شروع بکار میکند

DRIVE-IN CINEMA

فرماندار لار تلگراف کرد:

((شهر لار نابود شد، بدادما برسید))

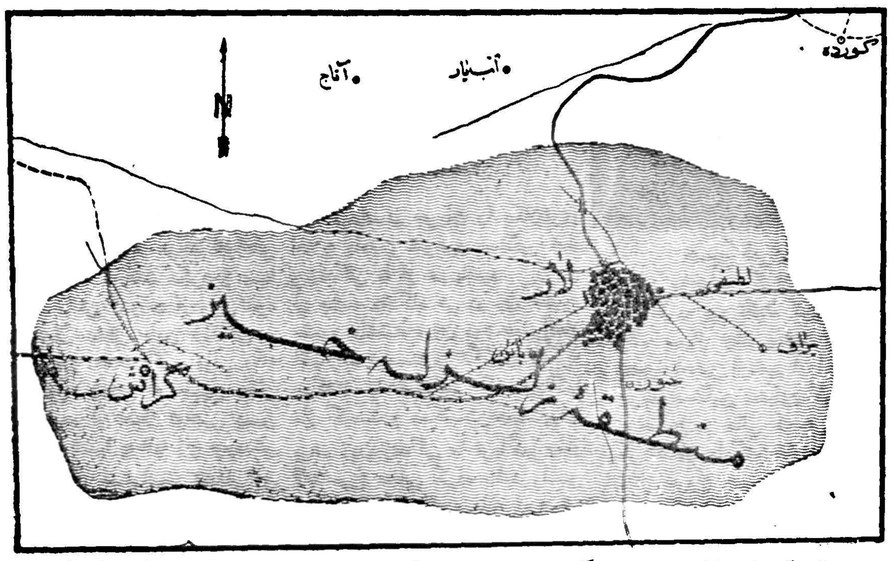

بقیه از صفحه اول

خبرنگارما گفت که‌ساعت چهار وربع بعدازظهراین‌زلزله‌مهیب‌در شهرستان‌لار حادث گردیدو طی چندلحظه ازشهر زیبای‌لار جزتلی‌خاک‌بجای‌نمانده است

خیلی‌مهم است

پس‌از وصول گزارشهای تلفنی خبرنگاران مادراصفهان و شیراز در ساعت ٦ بعدازظهر باجمعیت مرکزی شیرو خورشید سرخ‌وآقای دکتر خطیبی مدیر عامل جمعیت تماس‌گرفته شد ،آقای دکتر خطیبی‌اولین پاسخی که بسئوال ماداد این‌بود که:خیلی‌مهم است وحادثه بسیار تاسف انگیزاست آقای‌دکتر خطیبی سپس‌افزودمن‌الساعه باشیراز وشیروخورشید آن محل‌تلفنی صحبت‌میکردم ولی هنوز ازخسارات و تلفات آماری اطلاع داده نشده‌است .

اوامر شاهنشاه

بیدرنگ پس‌از رسیدن خبرزلزله مراتب از طرف آقای دکترخطیبی باستحضار شاهنشاه ووالاحضرت شاهدخت شمس پهلوی ریاست‌عالیه جمعیت شیرو خورشید سرخ وآقای دکتر اقبال نخست وزیر و آقای دکتر پیراسته استاندار فارس که اکنون در تهران است رسید .

شاهنشاه از شنیدن این خبر بسیار متاثر شدند و دستورفرمودند که جمعیت نهایت کوشش را برای کمك به آسیب دیدگان بعمل‌آورد وگزارش اقدامات جمعیت‌باستحضار برسد .

آقای دکتر اقبال نخست وزیر که‌در جشن روز کودك در تالار فرهنك شرکت کرده بود بلافاصله پس‌از اطلاع از جریان زلزله ده کامیون همراه با پزشك وخوار بار ازطرف جمعیت‌شیرو خورشید سرخ به لار است برای آسیب دیدگان بمحل فرستاده شد .

ثبت زلزله در تهران

امروز خبرنگار ما با موسسه ژئوفیزیك در باره زلزله لار تماس گرفت .

دستگاههای ثبت زلزله موسسه ژئوفیزیك‌زلزله پریروز لار را ثبت کرده و طبق محاسبه های‌دقیق‌معلوم شد که زلزله درساعت سه و چهل‌و چهاردقیقه و سی وچهارثانیه آغاز شده است .

زلزله لار از نظر علمی در اشل ٦ر٧ (مارگالی) است یعنی از نوع زلزله مخرب بوده‌درصورتیکه زلزله اقادیر (٦ر٢) بوده است وبنابر این شدت زلزله لار از زلزله اقادیر بیشتر بوده عمق این زلزله درکمتر ازسی کیلو متری زمین و از نوع سطحی بوده است .

منطقه لار منطقه ای زلزله خیز است و روی نقشه زلزله دنیا منطقه لار هم دیده میشود مدت زلزله لار ازشروع حرکت امواج تا خاتمه‌آن ٢٨ر٣٠ دقیقه طول کشیده ولی‌مدت حرکت زمین در لار ٣٤ ثانیه‌بوده است.

انرژی این زلزله در حدود ده هزارمیلیارد وات‌بوده بدینمعنی که ازانرژی آن میتوان مقداردهمیلیارد کیلووات برق بدست آورد .

دهکده‌گراش درست در وسط منطقه زلزله خیز لار واقع شده‌و شدت زلزله یعنی محل وقوع‌زلزله در دهکده گراش بوده است که شدت آن در دهکده گراش‌به ٧ رسیده است .

یك نوبت ؟

دستگاههای ثبت زلزله موسسه ژئوفیزیك فقط یك نوبت زلزله‌که همان ساعت ٣ر٤٤ر٣٤ ساعت است ثبت‌کرده و زلزله دوم را ثبت‌نکرده است مقامات موسسه میگویند یك نوبت زلزله روی داده و خراب‌شدن بقایای ساختمانها برای مردم این شك را بوجود آورده که دو نوبت زلزله روی داده است .

گزارش مشروح ازشیراز

صبح امروز خبرنگار ما درشیراز که از عصر دیروز تا آخرین ساعت شب واول وقت امروز با مراجعه‌به مقامات محلی و تلگرافخانه لار اطلاعاتی در باره چگونگی‌این‌حادثه بدست آورده بود اولین گزارش تلفنی خود را بشرح زیراطلاع‌داد:

درساعت سه و چهل و پنجدقیقه دیروز ناگهان زلزله شدیدی در شهرستان لار و قریه گراش رخ داد و شدت آن بحدی بود که در یك فاصله کوتاه ودراندك‌مدتی‌اغلب خانه‌هاو مغازه ها و ساختمان های تازه‌ساز و قدیمی‌شهر تبدیل بتلی ازخاك گردید هنگام وقوع زلزله عده زیادی از مردم شهر درخانه‌های خود بسر میبردند وعده ای هم برای انجام کار های روزانه بخارج ازخانه رفته بودند ، آنچه مسلم است‌آن عده از مردم لار که در خانه بسر میبرده اند واغلب زن وکودك‌بوده‌اند عموما بر اثر این زلزله مهیب در زیر آوار مانده اند و عده ای که‌در خارج از خانه ها بوده اند هم‌اکنون بربالای ویرانه های‌شهرسرگردانند میگویند تعداد تلفات بین دو تا سه هزار نفر تخمین زده میشود هنوز هم این زلزله ادامه دارد و گرد و غبار فضای شهر را پوشانیده است بدستور فرمانده لشکر شیرازدویست نفر سرباز برای نجات زلزله زدگان کردو همچنین به بهداری های‌جهرم وفسا دستور داده شد که فورا کلیه پزشکان آندو شهر با تمام‌وسایل ودارو بمحل حرکت نمایند. گزارش رسیده حاکی است که بیدرنك پس‌از اطلاع از جریان زلزله ده کامیون همراه با پزشك وخوار بار ازطرف جمعیت‌شیرو خورشید سرخ از جهرم که نزدیکترین شهر به لار است برای آسیب دیدگان بمحل فرستاده شد .

ثبت زلزله در تهران

امروز خبرنگار ما با موسسه ژئوفیزیك در باره زلزله لار تماس گرفت .

دستگاههای ثبت زلزله موسسه ژئوفیزیك‌زلزله پریروز لار را ثبت کرده و طبق محاسبه های‌دقیق‌معلوم شد که زلزله درساعت سه و چهل‌و چهاردقیقه و سی وچهارثانیه آغاز شده است .

زلزله لار از نظر علمی در اشل ٦ر٧ (مارگالی) است یعنی از نوع زلزله مخرب بوده‌درصورتیکه زلزله اقادیر (٦ر٢) بوده است وبنابر این شدت زلزله لار از زلزله اقادیر بیشتر بوده عمق این زلزله درکمتر ازسی کیلو متری زمین و از نوع سطحی بوده است .

منطقه لار منطقه ای زلزله خیز است و روی نقشه زلزله دنیا منطقه لار هم دیده میشود مدت زلزله لار ازشروع حرکت امواج تا خاتمه‌آن ٢٨ر٣٠ دقیقه طول کشیده ولی‌مدت حرکت زمین در لار ٣٤ ثانیه‌بوده است.

انرژی این زلزله در حدود ده هزارمیلیارد وات‌بوده بدینمعنی که ازانرژی آن میتوان مقداردهمیلیارد کیلووات برق بدست آورد .

دهکده‌گراش درست در وسط منطقه زلزله خیز لار واقع شده‌و شدت زلزله یعنی محل وقوع‌زلزله در دهکده گراش بوده است که شدت آن در دهکده گراش‌به ٧ رسیده است .

یك نوبت ؟

دستگاههای ثبت زلزله موسسه ژئوفیزیك فقط یك نوبت زلزله‌که همان ساعت ٣ر٤٤ر٣٤ ساعت است ثبت‌کرده و زلزله دوم را ثبت‌نکرده است مقامات موسسه میگویند یك نوبت زلزله روی داده و خراب‌شدن بقایای ساختمانها برای مردم این شك را بوجود آورده که دو نوبت زلزله روی داده است .

گزارش مشروح ازشیراز

صبح امروز خبرنگار ما درشیراز که از عصر دیروز تا آخرین ساعت شب واول وقت امروز با مراجعه‌به مقامات محلی و تلگرافخانه لار اطلاعاتی در باره چگونگی‌این‌حادثه بدست آورده بود اولین گزارش تلفنی خود را بشرح زیراطلاع‌داد:

درساعت سه و چهل و پنجدقیقه دیروز ناگهان زلزله شدیدی در شهرستان لار و قریه گراش رخ داد و شدت آن بحدی بود که در یك فاصله کوتاه ودراندك‌مدتی‌اغلب خانه‌هاو مغازه ها و ساختمان های تازه‌ساز و قدیمی‌شهر تبدیل بتلی ازخاك گردید هنگام وقوع زلزله عده زیادی از مردم شهر درخانه‌های خود بسر میبردند وعده ای هم برای انجام کار های روزانه بخارج ازخانه رفته بودند ، آنچه مسلم است‌آن عده از مردم لار که در خانه بسر میبرده اند واغلب زن وکودك‌بوده‌اند عموما بر اثر این زلزله مهیب در زیر آوار مانده اند و عده ای که‌در خارج از خانه ها بوده اند هم‌اکنون بربالای ویرانه های‌شهرسرگردانند میگویند تعداد تلفات بین دو تا سه هزار نفر تخمین زده میشود هنوز هم این زلزله ادامه دارد و گرد و غبار فضای شهر را پوشانیده است بدستور فرمانده لشکر شیرازدویست نفر سرباز برای نجات زلزله زدگان

اجتماع لاریها

خبر نگار ما در شیراز دو حالی که بشدت متاثر شده وبغض گلویش را گرفته بود گفت از عصر دیروز ده ای از لاریهای مقیم شیراز در تلگرافخانه و همچنین در محل جمعیت شیر و خورشید سرخ این شهرستان اجتماع کرده اند و با چشمانی اشکبار از حال بستگان‌خود جویا میشوندواین موضوع سبب شده است که‌شهر شیراز د رماتم واندوه فراوانی فرو رود

فرماندار باپای برهنه

خبر نگار ما در شیراز بوسیله تلفن گفت هم اکنون تلگرافی از آقای عبد الرضا نصرت قشقائی فرماندار لار رسیده که طی آن متذکر شده است تمام خانه وزندگی من در زیر آوار مدفون شده و من اکنون با پیراهن و زیر شلوار وپای برهنه در تلگرافخانه نشسته امو جریان را گزارش میدهم . شهر لار بکلی در هم کوفته شده است از خیابانها و کوچه ها اثری باقی نیست .

شهربانی ویران شد

ظهر امروز خبرنگار ما در شیراز تلفنی اطلاع داد هم اکنون‌تلگرافی که از لار رسیده حاکیست که‌عمارت شهربانی لاربکلی ویران شده‌است وگفته میشود که از تمام مامورین شهربانی در لار فقط یك استوار زنده وسالم مانده است و بقیه افراد ومامورین انتظامی یا زیر آوار مانده اند ویا در بیابانهای اطراف شهرسرگردانند ،

ارتباط بر قرار است

خبرنگار ما درشیراز افزود خوشبختانه ارتباط تلگرافی بین‌لار وشیراز بر قرار است وطبق گزارشی که رسیده پس از وقوع زلزله‌رئیس پست و تلگراف محل وعده ای از کارمندان آن اداره دستگاه‌تلگراف را بمحل رو بازی در کناررویرانه های شهر منتقل نموده اند و بدین ترتیب ارتباط تلگرافی لار وشیراز رابرقرار نگهداشته اند .

اعزام سرباز

صبح امروز بدستور مرکزسپاه درشیراز دویست نفرسربازبا کامیون بلار اعزام شدند تا در محل‌بکمك‌و همکاری باسایر مامورین اعزامی بپردازند .

شیر و خورشید بندر عباس

پانزده‌کامیون دارو ووسائل‌که امروز ازطرف شیروخورشید به لار اعزام شد

اطلاع داد که ١١ تن وسائل امدادی از خوار بار و دارو و غیره باکیپ های بهداشتی که از طرف شیرو خورشید سرخ بندر عباس واداره کار- نیروی دریائی و ژاندارمری آماده شده بود بمحل حرکت کردند رئیس سازمان امنیت بندر عباس نیز برای کمك بمحل حرکت نمود و شیر و خورشید بندر عباس آمادگی خودرا برای ارسال کمك‌های بعدی بوسیله بی سیم جمعیت اطلاع داد چهارمین اکیپ نیز به وسیله وسائط نقلیه ارتشی دیشب دراواخر شب‌از طرف‌شیر وخورشید سرخ شیراز شامل خوار و بار و آذوقه به محل فرستاده شد ونیز از طرف شیر و خورشید سرخ اصفهان صبح امروز ٢٠٠ دستگاه چادر مستقیما بلاد حمل گشت.

اقدامات جمعیت مرکزی

امروز صبح دو هواپیمای ارتشی با چهار تن چادر و پتو بمحل‌حرکت نمودواعضای هیئت امدادی شیرو- خورشید سرخ نیز همراه این‌هواپیما بمحل حادثه رفتند همچنین ساعت ٩ و نیم صبح امروز هوا پیمای مخصوص شیر و خورشید با ٦ جراح و شش برانکار مستقیما از فرودگاه بلاد پرواز کرد از امروز این هوا پیما مرتبا بین شیراز ولار در حرکت است و مجروحین رابه شیراز میبرد با مذاکراتی که با بیمارستان نمازی شده است قبول کرد ه‌اند که کلیه مجروحین را درآن بیمارستان بپذیرد و سرویس آمبولانس در فرودگاه شیراز نیز آماده شده است .

گزارش رئیس بخش امدادی

صبح امروز رئیس بخش امداد شیر و خورشید سرخ شیراز با هوا پیمای‌ارتشی‌شخصا بمحل‌مزبوره نموده و گزارش ذیل را بجمعیت مرکزی شیرو خورشید سرخ مخابره کرد اینجانب با هوا پیما ساعت ٨ صبح امروز بلار وارد واز طریق هوا شهر لاررا بازدید نمودم و همچنین پس از ورود بشهر شهر را نیز بازدید کردم و وضع ازاین قرار است .

قسمت مرکز شهر و قسمت شمالی شهر بطور کلی ویران و تعدادی زیر آوار مانده اند تعداد تلفات مشخص نمیباشد .

ولی آنچه را که میتوان حدس زد درحدود هزار الی ١٥٠٠ نفر می - باشند .

تعداد جنازه هائی که تا کنون‌از زیر آوار بیرون آمده در حدود٢٠٠ نفر می‌باشد شهر بطور کلی خالی گردیده و مردم از ترس زلزله‌مجدد به صحرا رفته اند ،وضع آذوقه‌شهر بسیار بد است وبطور کلی نان در درجه اول ضرورت است که بهر- وسیله که ممکن است بایستی‌حمل شود بنده منتظر رسیدن سربازان‌و وسایل میباشم که اردوگاهی در نزدیکی‌سربازخانه‌تشکیل‌ومجروحین رابه آن محل حمل و تحت درمان قرار دهند بطور کلی احتیاجات عبارتست ازنان و یك گردان‌سرباز برای کمك بمردم وبیرون آوردن جنازه ها وحتی وسایل اداره راه میبایستی فورا بلار بیاید تافرودگاه رابرای نشستن‌هواپیمای‌داکوتاآماده سازد چراغ نیز لازم است دارو و آنچه که بیشتر مورد احتیاج است وسایل زخم‌بندی وداروهای انتی - بیوتیك می‌باشد رئیس اداره راه‌که وضع بدی داشت با هواپیمائی که من‌آمده بودم بشیراز فرستاده شد اگر مقدور باشد تا زمانی که فرودگاه آماده شودیکی‌دوهواپیمای کوچك بفرستید .

کمك مهم این‌است که‌مجروحین را با هواپیمای کوچك فرستاد بنده منتظر وسایل می‌باشم.بیشتر خسارات مربوط بساختمانها است‌چون‌حدوث زلزله در روز بوده مردم خارج از منزل‌بوده تلفات بیشتر متوجه اطفال وزنان میباشد .

تلگراف دوم فرماندار

نظیر همین تلگراف از طرف فرماندار در پاسخ شیر و خورشید سرخ که تقاضا نموده بود فرودگاه محل راآماده کند بمحل‌شیر و خورشید مخابره شده .

جمعیت شیر و خورشید مرکزی

از مراحم مبذوله متشکریم شهر لار درتاریکی مطلق فرو رفته تمام مردم دربیابانها متفرق هیچ فردیا وسیله تاصبح در اختیار بنده نیست که‌بتوانم فرودگاه را آماده کنم‌فعلا شاید فقط هواپیمای یك موتوره بتواند در فرودگاه بنشیند فرداصبح ممکن است‌صنف مهندسی که از شیراز حرکت کرده اند فرودگاه‌را بدیه دهنی بسنجدم

اطلاعاتی درباره لار وگراش

لار کجاست وچگونه‌است؟

بیش از ١٢ هزارنفرجمعیت دارد
در حومه لار ٣٥٧ ده کمتر از ٥ هزار تن جمعیت وجود دارد

لارستان منطقه‌وسیعی است‌در جنوب شرقی استان فارس که‌در امتداد سواحل خلیج فارس قرار دارد مرکز این منطقه شهر لار میباشد که درراه بندرعباس واقع است .

لارستان منطقه‌ای کوهستانی و از مناطق حاصلخیز فارس است سابقا در این ناحیه جنگل نیز وجود داشته که متاسفانه در اثر حوادث زمان ورفت وآمد ایلات و گله‌داران کم‌کم از بین رفته وبادر شرف‌ازبین رفتن است .

مردم این منطقه اغلب کشاورز هستند مهمترین صنعت لارستان تهیه و تولید قالی و گلیم و زیلو است و صنایع خانگی آن ناحیه اغلب ریسندگی و بافندگی و نمدمالی است .

بنابسر شماری سال ١٣٣٥ کل جمعیت سرشماری‌شده لارستان ١٢٥٣٩٨ است که جمعیت نسبی آن در هر کیلومتر ١٥ر٩٣ نفر راست در این منطقه ٣٥٧ ده کمتر از پنجهزار تن جمعیت وجوددارد .

جمعیت شهر لار ١٤١٨٨ می‌باشد که از این عده ٧١٧٤ نفر مرد و٧٠١٤ نفرزن است .

موقعیت جغرافیائی

شهر لار در جنوب استان فارس قرار گرفته و از بخشهای حومه جریم ، گراش ،اشکنان ، لطیفی،واوزا تشکیل شده است .

لار یکی از شهر های بسیار قدیمی می‌باشد عده‌ای از مورخین‌بنای آنرا به‌گرگین میلاد وعده‌ای‌دیگر به‌بلاش پسر فیروز نسبت‌میدهند. سابقه زلزله

بطوریکه مورخین تحقیق کرده‌اند این شهر در ازمنه قدیم اغلب دستخوش زلزله بوده است .

در آذرماه سال ٣٦ نیز در لار و حومه شهرستان لار زلزله نسبتا شدیدی روی داد لیکن خسارات زیادی واردنکرد .

این شهر در حدود ٣٦٦ کیلو متر باشیراز فاصله دارد .

گراش کجاست وچگونه است؟

گراش در ٣٢ کیلومتری غرب لار واقع است و جزو قصبات لار محسوب میشود .

این محل نیز از نظر نزدیکی با شهر لار سابقا دستخوش زلزله شده است .

جمعیت گراش را ٣٠٩٢ نفر مرد و ٢٩٧٠ نفر زن تشکیل میدهند که جمعا بالغ بر٦٠٦٢ نفرمیگردد .

تاسیسات ...

طبق آمارگیری اداره آمار عمومی در شهرستان لار ٢٥ دهدبستان دولتی‌و٤٩ ده دیگر دبستان ملی‌دارد .

بین دهات شهرستان‌لار درسه‌ده مرکز بهداری و درمانگاه وجود دارد .

در دهات شهرستان لار ٢٠٨ مسجد ساخته شده‌است.

آب و هوای لار

لار در یك منطقه بدآب‌وهوا قرار گرفته .

در آنجا برای آشامیدن ،از آب چاه استفاده میشود . بطور کلی آب و هوای لاربری و خشك است وباد های سوزانی از قسمت جنوب آن یعنی‌بندرعباس دائمادرحال‌وزیدن‌است .

ناگفته نماند در طول تاریخ زلزله در حوزهٔ لار سوابقی داشته و زلزله های متناوب بستك در نزدیك لار که در چند سال پیش روی داد معروف است .

نظر بدر گذشت جناب **آقای ظهیرالسلطان** فرزند ارجمند حضرت آقای ظهیرالدوله قدس سره مجلس تذکری عصر چهار شنبه ٧ اردی بهشت ماه جاری از ساعت ٥ تا هفت در خانقاه حضرت صفی علیشاه قدس سره منعقد است البته اخوان صفا و علاقمندان همدردی و شرکت خواهند فرمود . **دفتر انجمن اخوت**

بخانواده محترم آنمرحوم بویژه بازماندگان مصیبت وارده را تسلیت میدهیم .

خانواده های سهرابی و شهیدی واکبری وسلامت‌وصدوقی

در گذشت شادروان **آقای غلامحسین خان آباده‌ای** راباطلاع دوستان و خویشاوندان میرساند .

مجلس ترحیم آن فقید سعید صبح‌روزسه‌شنبه ششم اردیبهشت در مسجد بزرك ساوه و در تهران‌عصر ر. وز چهار شنبه ٤ تا ٦ در منزل آنمرحوم بر گزار خواهد شد .

بعموم‌بازماندگان آنمرحوم تسلیت میدهیم

با کمال تاسف در گذشت **آقای حسینقلی افشار** عضو سازمان برنامه را باطلاع دوستان و آشنایان میرساند مجلس ختم مردانه روز سه شنبه ششم اردیبهشت ماه از ساعت ٣ الی ٥ بعد از ظهر در مسجد ارك واقع در میدان ارك منعقد خواهد بود **حاج رجبعلی شهیری ـ افشار ـ قندی ـ قائد**

باکمال تاسف فوت مرحومه **اشرف‌السادات واحدی** را باطلاع عموم دوستان و آشنایان میرساند مجلس ختم ازساعت ٣ الی ٦ بعدازظهر روز سه‌شنبه ٦ر٢ر٣٩درمسجد خندق آباد واقع در خیابان مولوی نرسیده بمیدان شاه منعقد است.

برادران رفیعی ـ فرح خیز ـ علی زاده ـ علی‌آقای‌غیاثی رسول واحدی ـ حسین اسد بیك. آ ـ ٣٧٢٢

بعموم بازماندگان آنمرحومه مصیبت وارده راتسلیت‌میدهیم

آگهی های تسلیت

جناب آقای دکتر ناصر برادران

در مصیبت وارده به آنجناب خود را سهیم میدانیم

خلیل یزدان پناه ـ ایرج‌یزدان پناه

با نهایت تاسف در گذشت شادروان دکتر علی فلاتی استاد دانشگاه و مرحومه مغفوره زهرا خطاطان را بعموم بازماندگان محترم مخصوصا حضور جناب آقای موسی‌خطاطان وزیر معظم گمرکات و انحصارات‌و جناب آقای مرتضی‌خطاطان قاضی محترم دادگستری صمیمانه تسلیت عرض مینمائیم

حسین حسینی ـ احمد مشار ـ کمال خسروی ـ علی ایرانمنش ـ محمد علی یزدانفر ـ منوچهر شیروانی ـ محمد صادق کاوه ـ علیمحمد مرتضویان ـ محمد نصرتی ـ

بدینوسیله مصیبت وارده را باستاد ارجمند **جناب آقای دکتر مهدی حمیدی** تسلیت میگویند.

دانشجویان سال سوم دانشکده معقول و منقول

جناب آقای دکتر جواد آشتیانی مدیر عامل محترم سازمان شاهنشاهی خدمات اجتماعی

مصیبت وارده را به آن حضرت و آقای حسین آشتیانی عظام‌الدوله و حجت‌الاسلام آقای آقا میرزا احمد آشتیانی و آقایان حاجی میرزا ابراهیم آقا و میرزا اسمعیل آقا آشتیانی و بازماندگان فقید سعید تسلیت عرض بقای عمر آن خاندان جلیل و اصیل را از پیشگاه خداوند متعال خواستاریم .

آشتیانیهای مقیم اراك ـ علی آشتی بقائی ـ غلامحسین مسعودی ـ جواد دانش ـ رضا آشتی بقائی ـ علی کی نژاد ـ محمود رضائی آ ـ ٣٥٧٤

امروزهم‌مامورین

بقیه‌از صفحه‌اول

و صنف قصاب تاسیس سردخانه را بنفع مردم میداند واز نقشه شهردار در این مورد استقبال مینماید صنف میگوید که بموازات احداث سردخانه صلاح اینست که مراکز دامپروری نیز در تمام کشور توسعه یابد وباصطلاح گرمخانه نیز تاسیس گردد تا بدین- وسیله از تلفات دام‌جلوگیری ووسایل پرورش آن فراهم‌گردد .

آقای کتبی افزود که صنف قصاب امیدوار است شهردار محترم تهران برای جلوگیری ازضرر صنف قصاب به پیشنهادات مفید این صنف نیزتوجه نماید‌صنف‌قصاب‌تقاضادارد‌که‌شهرداری بجای وصول عوارض برلاشه ازاحشام زنده عوارض بگیرد البته باید دانست که صنف قصاب ١٧ ریال عوارض شهرداری را مستقیما میپردازد و چون براثر معافیت برخی از کشتارکنندگان تهران و شهر ری و کرج صنف نمی‌تواند بالاشه هائی که بقیمت‌ارزان از کرج ـشهرری و حتی قزوین‌بطور قاچاق بتهران میرسد با قاچاق‌کش‌ها رقابت نماید لذا صحیح آنست که با توجه به پیشنهاد اخیر صنف دریافت عوارض برلاشه بعوارض زنده تبدیل گردد در اینصورت دیگر خطری از لحاظ قاچاق‌کشی صنف قصاب را تهدید نکرده و درآمد شهرداری نیز افزایش خواهد یافت .

• دعوت از همکاران آهك‌پز

اتحادیه صنف فخار از همکاران آهك پز خود دعوت مینماید که‌بمنظور تعیین میزان عوارض هفته رسته‌آهك‌پز در روز ٦ر٢ر٣٩ ساعت ٦ بعد از ظهر در محل اتحادیه صنف فخار حضور بهمرسانند در صورت عدم حضور خبرگان صنف میزان عوارض‌را تعیین خواهند کرد .

با کمال تاثر و تاسف در گذشت تیمسار سر لشگر عمیدی بازرس عالی بازرسی شاهنشاهی را باطلاع‌میرساند

بمناسبت این مصیبت بزرك ضمن طلب مغفرت برای شادی روح آن فقید سعید بخاندان جلیل عمیدی خصوصا تیمسار سپهبد نقدی معاونت بازرسی شاهنشاهی تسلیت می گوید .

سپهبد یزدان پناه

مصیبت وارده را به آقای رضائی نراقی تسلیت عرض مینمائیم .

از طرف دانش آموزان سال دوم ٢دبیرستان بهمنیار ـ فریده کرملو آ ـ ٣٥٢١

تیمسار سپهبد عمیدی ـ تیمسار سرتیپ عمیدی

اینجانب از طرف افسران و درجه داران و سربازان سر رشته داری ارتش با نهایت تاثر مصیبت‌وارده را تسلیت عرض سلامتی و بقاء آن خاندان جلیل را از درگاه خداوند مسئلت مینمایم

سرلشگر پرتوی

دوستان عزیزآقای امیر همایون اسفندیاری

ضایعه تاسف آور فقدان مرحوم سیف‌الدین اسفندیاری موجب تاثر عمیق دوستان شما گردید بدینوسیله مراتب همدردی صمیمانه حضور آندوست عزیز و عموم بازماندگان محترم تقدیم میداریم و بقای عمر و سلامت خاندان جلیل اسفندیاری خصوصا پدر معظم و اخوان معزز آنمرحوم را از پیشگاه ایزد متعال مسئلت مینمائیم .

علی جدلی ـ مصطفی ندیمی ـ دکتر ناصر کاتوزیان ـ رضا معینی ـ محمد باقر طالقانی ـ علی تبسمی ـ منوچهر نبی پور ـ احمد نبی پور ـ سید محمود هاشمی نژاد ـ محمود مدیرامانی ـ حسن خلعتبری ـ عبداله مظاهری ـ خسرو اسفندیاری ـ دکتر ایرج وحیدی ـ امیر حسین امیررضوانی ـ تقی خزاعی آ ـ ٣٥٣٧

فرماندهان گرامی تیمسارسپهبدنقدی و تیمسار سپهبد عمیدی

افسران و درجه داران و افراد مرکز آموزش ١٥٠١ارتش با نهایت تاثر در گذشت استاد عزیز شادروان تیمسار سرلشگر محمد حسین عمیدی را حضور مبارك و عموم‌خاندان گرام تسلیت عرض‌نموده سلامتی فامیل محترم را از پیشگاه خداوند کریم استغاثه دارند

سرلشگر احمد پیروز نیا

دوستان ارجمند برادران قره بیگلو

با اندوه و تاثر فراوان مرك جانگداز دوست عزیزم داود قره بیگلو را تسلیت عرض نموده و خود را در این مصیبت درد ناك شریك میدانم چنانچه در عرض تسلیت تاخیری روی دهد پوزش میطلبم

سیدحسن ـ ساداتی

مرك بانوی‌ارجمند بنیانگذار فرهنك‌دختران‌فارس‌مادردوستان گرامی آقایان دکتر مهدی حمیدی و تقی حمیدی رابدین وسیله تسلیت عرض می کنم .

منصور شعله

مصیبت وارده به تیمسار سپهبد عبداله عمیدی و تیمسار سرتیپ امیر قاسم عمیدی را تسلیت عرض می کنیم

سرهنك‌حسینعلی موثقی‌وبانو آ ـ ٣٥٦٣

درجلسه امروز سنا

وزیردادگستری دولایحه تقدیم‌کرد

لایحه استخدام گروهبانان بتصویب رسید

ساعت نه‌ونیم صبح امروز جلسه علنی مجلس سنا بریاست آقای‌صدر- الاشراف تشکیل شد .

تقدیم دولایحه

پس‌از انجام امور مقدماتی آقای دکتر هدایتی وزیردادگستری اظهار داشت :

بطوریکه خاطر آقایان نمایندگان محترم مستحضر است درقانون‌اصول تشکیلات دادگستری شورائی بنام شورای عالی‌قضائی پیش‌بینی شده‌بود و وظایف خاصی داشت‌ولی، این‌شورا در سه سال پیش بموجب قانونی منحل شد چون‌عملا ثابت شده است که‌وجود شورای مزبور ضرورت کاملی‌دارد لذا لایحه‌ای بمنظورتاسیس مجدد شورایعالی قضائی تقدیم میشود.

همچنین لایحه‌ای درمورد طرزوصول دیون تقدیم می‌نمایند .

این لایحه ازهر حیث بی‌سابقه‌است وتاآنجا که‌بخاطر دارم در کشورهای اروپائی نظیر این‌قانون وجود ندارد.

ولی شرایط‌ومقتضیات‌قضائی‌ایجاب میکرد که چنین لایحه‌ای تقدیم شود.

امیدکاملی است که‌باتصویب‌این لایحه طرز وصول دیون بسیار سهل وآسان شود .

ازمجلس محترم سنا خواهشمند است که‌این دولایحه برای رسیدگی بکمیسیون مشترک دادگستری مجلسین ارجاع گردد .

سناتور جدید

بعد گزارش شعبه ۱دایر بانتصاب آقای دکتر سجادی سناتور انتصابی قرائت ومورد موافقت‌مجلس‌قرارگرفت.

طرح نمایندگان

آنگاه گزارش مربوط به طرح آقایان نمایندگان در مورد اصلاح بعضی از مواد آئین نامه داخلی مجلس سنا قرائت و برای شور اول مطرح و بعد از تصویب بکمیسیون ارجاع گردید .

وصول لوایح

سپس وصول لوایح مربوط به دو موافقتنامه فرهنگی بین ایران و ایتالیا و ایران و بریتانیا و قرارداد استردادمجرمین‌بین ایران‌وپاکستان که مورد موافقت مجلس شورای‌ملی قرار گرفته بود اعلام گردید وبه کمیسیون ارجاع شد .

استخدام نیرو های مسلح

آنگاه لایحه مربوط‌به‌ماده واحده الحاقی بقانون استخدام نیرو های مسلح شاهنشاهی در مورد کادر گروهبانی برای شور دوم مطرح گردید .

آقای حجازی معتقد بود که‌بجای کلمه «سیکل» کلمه دوره درلایحه منظور شود بهتر است .

آقای رئیس این نظر را تائید کرد و بعد ازتصویب لایحه بمجلس شورای ملی فرستاده شد .

عضویت در کمیسیون

آقای رئیس اظهار داشت :آقای دکترسجادی‌که بعضویت‌مجلس‌سنا در آمده‌اند قبلا در کمیسیون دادگستری عضویت داشته‌اند جا دارد که باز هم به عضویت همان کمیسیون انتخاب شوند .

آقای رفیع عقیده داشت که ایشان برای عضویت در کمیسیون دادگستری بسیار مناسب هستند ولی بهتر است باورقه رای گرفته شود .

پس از اخذ رای آقای دکتر سجادی‌باکثریت بعضویت‌کمیسیون دادگستری انتخاب شد .

ختم جلسه

مقارن ساعت ده جلسه ختم شد و جلسه آینده بعدا اطلاع داده خواهد شد .

انفجار بمب «کارملا»را دوقلبی کرد

بقیه از صفحه اول

زنم براثر این واقعه سقط جنین کرد و پس از آن ما تصور کردیم‌که او دیگر حامله نیست ولی با کمال تعجب بعدا متوجه شدیم که او با آنکه یکبار سقط جنین کرده بازهم حامله است و چند ماه بعد او وضع حمل کردو همین کارملا بدنیاآمد.

پدر کارملا افزود : من مطمئنم که اگر آن بمبها در کنار زنم منفجر نمیشد او دو قلو میزائید و کارملا دوقلبی بدنیا نمی‌آمد .

امروز هیجیك از پزشکان معالج کارملا حاضر نشد دربارهٔ سخنان پدر او اظهار نظر کند و پزشکان مزبور گفتند که ساختمان بدنی شگفت‌انگیز ازنظر زیست شناسی محتاج چندماه وحتی چند سال معالجه‌است .

امروز روزنامه‌های خارجی که بتهران رسیدند پر از عکسها واخبار مربوط بدو قلو بی‌بودن کارملا بودند واین روزنامه ها در صفحات اول خود با عناوین بسیار درشت درباره کارملای اعجوبه ببحث پرداخته اند

۳سال صبر

روز نامه فرانس سوار در این باره نوشته است :

کارملا دختر ۱۷ ساله ای که دو قلب دارد میخواهد بوسیله عمل جراحی دارای یك قلب شده ویك خانم معمولی بشمار رود ... ولی پزشکان تصمیم گرفته اند لا اقل سه سال اورا تحت مطالعه قرار دهند تا وضع اورا بدرستی بررسی کنند

خانواده او اصلا ایتالیائی و پدرش یك نقاش ۳۵ ساله است که اکنون یکسال است مقیم فرانسه میباشد وی تازه خبر دار شده است که چرا دختر۱۷ ساله‌او بادیگر دختران فرق داشت . کارملا هنوز دوساله بود که پدر و مادرش پی بردند که او بچه معمولی نیست . علیرغم همه گونه مواظبت که از او بعمل میآمد همیشه خسته و بیحال‌بود. وقتیکه در بین همسالان خود بسر میبرد همواره گوشه‌گیر بود وداخل باز ی‌نمیشد پدرش فلیس میگوید: وقتی‌اورابیمارستان‌رسانیدم‌ازنگرانی کنترل خود را از دست داده بودم. پزشکان ایتالیائی با اینکه تشخیص دادند که وی مبتلا بمرض قلب است ولی از اورادیو گرافی بعمل نیاوردند و تنها چند آمپول برایش تجویز کردند. ما دو مرتبه او را بستری کردیم ولی هر دفعه می گفتند که وقت ی‌بسن بلوغ برسد بخودی خود خوب خواهد شد. ولی او خوب نشد که هیچ حتی مدرسه راهم در ۱۲ سالگی برای همیشه ترك کرد تا با مادر و چهار برادر و خواهر خود سرگرم باشد کارملا معمولا در خانه بود و خیلی کم اتفاق میافتاد که از خانه خارج‌شود و ببازی و تفریح علاقه‌ای نداشت..

پزشکان بعد از مشورت تصمیم بمعالجه گرفتند ولی آنها قبل از اقدام بمداوا از خانواده او تقاضا کردند که لااقل سه سال بآنها مهلت داده شود واین مدت صرف بمطالعه و آزمایش در آزمایشگاه خواهد بود ... کارملا که اکنون‌روی تخت بیمارستان است بخبر نگارانی که دور او حلقه زده بودند گفت:

سمن مایلم عملیات جراحی روی قلبم بعمل آید و هیچگونه ترسی از آن ندارم زیرا میخواهم زنده بمانم و زندگی کنم .

در منزل کارملا برادران‌وخواهران او بیخیال مشغول تماشای تلویزیون بودند زیراتا کنون ازوضع دلگداز خواهر خود کمترین اطلاعی ندارند وپدر که در گوشه ای نشسته سعی میکند بخندد ولی خنده او تلخ است و بناچار قیافه خود را با دست میپوشاند تابچه ها ازموضوع خبر دار نشوند .

پدر کارملا اورا عزیز ترین فرزند خود میداند و آرزوئی جز این‌ندارد که اورا با ردیگر در منزل ببیند

آقای فلیس یقین دارد که وضع دخترش ناشی از حادثه ایست که در جنگ دوم روی داده است.

نمایش عجیب طبیعت

حال که اخبار مربوط به قلب (یا قلب های !) کارملا ملاحظه‌شد بی مناسبت نمیدانیم کمی عقب تر رفته و سوابق این کار را تا آنجا که علم طب بررسی کرده برای مزید اطلاع خوانندگان باختصار شرح دهیم :

در قرن هیجدهم بود که یك‌پزشك فرانسوی موسوم به سناك بی نظمی های قلب را در کتابی به تفصیل شرح داد و از آن بعنوان « نمایش عجیب طبیعت » نام برده است .

بعداز او نیز پزشکان دیگری روی قلب تحقیقات مفصلی‌کردند وکتاب های متعددی‌انتشاردادندولی امروزه معلو م‌شده است که این بی نظمی ها ظاهرا ناشی از عفونت های‌عادی دوران حاملگی است. بعلاوه ممکن است فقدان بعضی انواع ویتامینها هم در بروز آن موثر باشد .

اکنون برای دختر جوان ایتالیائی این وضع با شدت بیشتری پیش آمده و بطوری که شنیده میشود بیماری او خیلی شگفت انگیزاست زیرا در کتابهای‌طبی دیگر وکتاب سناك هیچگونه اشاره ای باین‌قبیل عوارض نشده است و اگر آن طوری که میگویند دختر جوان دوقلب و پنج آئورت داشته باشد متخصصین باید بدو مسئله توجه کنند : ۱- آیا عمل مفید است ؟ ۲- یا اصولا عمل ممکن است ؟ جواب باین سئوال مسائل حقوقی‌را پیش خواهد آورد .

سرنوشت کارملا اکنون در مرکز توجه تمام محافل پزشکی عالم و اشخاص عادی قرار گرفته است و ما در آینده نیز سعی خواهیم‌کرد خوانندگان خود را در جریان آخرین اخبار راجع بوضع دختر ایتالیائی بگذاریم .

حوادث و وقایع

حسین قمری

چون شوهرم بادوشیزهٔ دانش‌آموزی ازدواج کرد

منهم محل تریاکهای اورا بکلانتری خبردادم!

شوهرمحکوم شد وهردو زن او باچشمان اشکبار دادگاه راترك گفتند

امروز مردی بنام حسین قمری باتهام داشتن مقدار هشت کیلو و سیصد و چهل و پنج گرم تریاك در شعبه اول دادگاه جنائی که بریاست آقای طاهری تشکیل‌شده بود به شش ماه زندان و پرداخت ۴۱۷ هزارو دویست و پنجاه‌تومان جریمه نقدی محکوم شد .

چند ماه قبل زنی بنام عصمت به کلانتری پانزده مراجعه و اظهار داشت که شوهرش مقداری تریاك در لانه مرغها پنهان کرده است ماموربن بسراغ‌حسین شوهرعصمت رفته واز روی نشانیهائی که زنش داده بود مقدار هشت کیلو و چهل و پنج گرم تریاك از لانه مرغها بدست آوردند .

عصمت همسر حسین که باعث گرفتاری شوهرش شده بود مسی گفت مدت چند سال بود که با حسین زندگی آرامی داشتیم ولی در این اواخر حسین بعلت کار پر- منفعتی که داشت میخواست زن هارا میدانستم جریان را بکلانتری اطلاع دادم و شوهرم دستگیر شد و زندگی ما از هم پاشید

در جلسه دادگاه هر دو زن حسین حضور داشتند ، زن دوم حسین‌تمام اظهارات عصمت را تکذیب میکرد میگفت ما نمیدانیم که تریاکها مال کیست و ممکنست عصمت‌برای برهم زدن زندگی ما تریاکها رادر لانه مرغ مخفی کرده باشد ولی عصمت شهادتی‌که برعلیه شوهرش داده و موجبات گرفتاری او را فراهم کرده بود تائید کرد .

دادگاه پس‌از چند ساعت بررسی پرونده و تحقیق ازمتهم اورا بزندان و جریمه سنگین محکوم کرد وزن های حسین در حالی که هردوگریه میکردند از دادگاه خارج شدندتا بانتظار خروج حسین از زندان‌روز شماری کنند .

در اثر یك تصادف شدید درجاده کرج

دونفر مقتول وچهارنفر مجروح شدند

ساعت نه و نیم دیشب اتومبیل بنز کرایه شماره ۱۳۵۸۹ برانندگی شخصی که فعلا متواری است با شش نفر سر نشین هنگامیکه از تهران عازم کرج بود در نزدیکی پل کن با کامیون شماره ۱۴۲۷۶ که در کنار جاده متوقف بود بشدت تصادف کرد .

شدت تصادف باندازه‌ای زیاد بود که‌یکنفر از سر نشینان‌اتومبیل سواری بنام علی محمد معصومی کارگر سد کرج در محل حادثه جان سپرد . بلافاصله ماموربن ژاندارمری در محل حادثه حاضر شده و مجروحین را به بیمارستان پهلوی منتقل کردند ولی یکنفر دیگر از سرنشینان اتومبیل سواری بنام رضا زمانی بعلت شدت جراحات وارده در بیمارستان درگذشت و چهار نفر دیگر بستری شدندا کنون ماموربن‌ژاندارمری‌درصدد‌دستگیری راننده‌متواری هستندو راننده کامیون نیز دستگیر و با پرونده تحویل دادسرا گردید .

آخر وقت امروز خبرنگار ما از بیمارستان پهلوی کسب اطلاع کرد که حال مجروحین رضایت بخش است و دو نفر آنها مرخص‌شده‌اند.

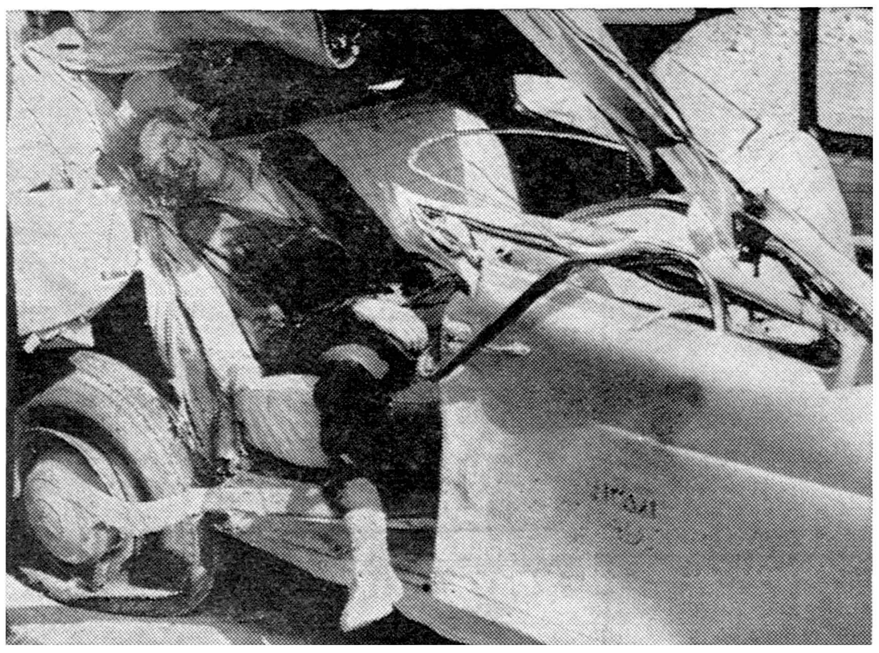

اتومبیل سواری نیز چندلحظه پس از تصادف

خوادث روز

دزد رادیو

امروز کمك راننده‌ای بنام‌سهراب مرادی باتهام سرقت یکدستگاه رادیوی اتومبیل در شعبه ۲۹دادگاه جنحه محاکمه و بسه ماه حبس تادیبی محکوم شد .

مامور قلابی

امروز ماموربن کلانتری ۲۰ مردی بنام محمد علی را که خودرا مامور یکی از سازمانهای مهم مملکتی معرفی میکرد و میخواست باتهدید با رقاصه ای بنام‌شریفه رابطه‌برقرار کند بدادسرا فرستادند .

چون او سمتی نداشت باقرار صادره از طرف بازپرس زندانی‌شد.

خفگی باگاز زغال

خبرنگار ما از شمیران گزارش میدهد که شب گذشته مردی بنام علی رشیدی ساکن نیاوران بر اثر مسمومیت گاز زغال جان سپرد .

مرگ براثر برق‌گرفتگی

صبح امروز جنازه‌طفل ۱۶ساله‌ای بنام فرهادفرزند رسول‌که براثربرق گرفتگی درحوالی بخش۲۱ درگذشته بود برای معاینه باداره پزشکی‌قانونی منتقل گردید .

دکتر جهانشاه صالح ودکتر ناصرپرتوی

بعنوان مطلع دربازپرسی‌حضوریافتند

آخر وقت دیروز آقایان دکتر جهانشاه صالح و دکترناصر پرتوی‌بنا بتقاضای باز پرس شعبه ۸ بعنوان مطلع در شعبه مذکور حاضر شدند

حضور آقای دکتر جهانشاه‌صالح بدنبال طرح شکایتی است که چندی قبل بعلت فوت زن جوانی علیه‌یکی از پزشکان در دادسرای تهران طرح شد ه‌است . چندی قبل زن جوانی بنام لیلی پس از انجام یك عمل جراحی درگذشت شوهر این زن‌علیه پزشك مذکور بعنوان اهمال یااشتباه در معالجه طرح شکایت کرد .

شکایت مذکور درشعبه ۸بازپرسی مورد رسیدگی قرار گرفت . پزشك معالج ضمن ادای توضیحاتی در باز پرسی مدعی شد که آقایان‌دکتر جهانشاه صالح و دکتر ناصر پرتوی از سابقه کسالت زن جوان اطلاع کامل داشته اند .

چندگلوله درسیاهی شب

یك زن ودومرد را ازپا درآورد

در اینهنگام بانو ربابه نامادری آقای البرزی باشنید ن‌صدای شلیك گلوله از خانه خارج شد تا ازعلت این جریان جویا گردد ولی اونیز با شلیك یك گلوله نقش برزمین شد و در خون خود فرو غلطید .

عده‌ای از اهالی با اطلاع از این جریان در محل حضور یافتند و مجروحین را شبانه به بیمارستان گرگان منتقل نمودند ولی‌هر سه نفر بر اثر شدت جراحات وارده و خونریزی زیاد جان سپردند .

بطوریکه بانو ربابه قبل از مرگ در بیمارستان اظهار داشته‌است قاتل همان میرزا احمد البرزی صاحب خانه میباشدکه بعلت اختلافاتی طبق نقشه قبلی دست باین عمل زده است فعلاقاتل باتفاق برادرش رضامتواری گردیده‌اند و از طرف مامورین انتظامی کردکوی برای دستگیری آنها فعالیت میشود .

درکردکوی

طبق گزارش خبرنگارما درکردکوی پریشب دو برادر بنام علی و مصطفی گودرزی از ساکنین کردکوی که برای صرف شام وشب‌نشینی‌بخانه میرزا احمد البرزی‌یکی از اهالی این منطقه رفته بودند در مراجعت از شب‌نشینی هنگام خروج از منزل در سیاهی شب آقای‌البرزی هدف گلوله ناشناسی قرار گرفته و بسختی مجروح شدند .

کامیونی وارد مغازه رادیوفروشی شد

ساعت ۹ صبح امروز مالك کامیون شماره ۱۶۴۷۲ که در کوچه پشت شهرداری متوقف بود در غیاب راننده‌اش پشت فرمان کامیون نشست وآنرا روشن کردو هنگامی که می‌خواست دور بزند پدال گاز و ترمز را اشتباه کرد و در نتیجه کامیون با سرعت واردیك مغازه رادیو فروشی شد وخساراتی وارد کرد. دراین حادثه یکنفر عابر نیز مجروح شده است .

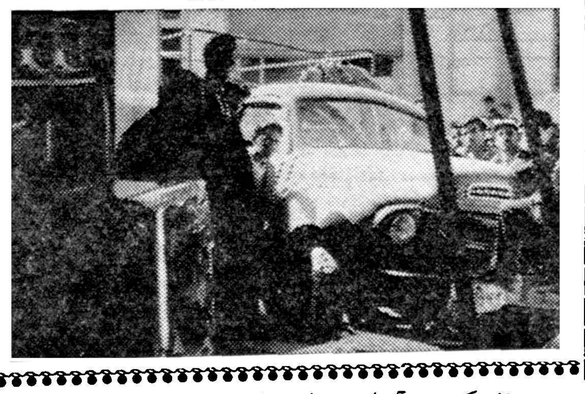

۲۰۳۵۶۹
تلفن مستقیم سرویس حوادث

پیش‌بینی هوای تهران

هوای تهران‌گرمتر خواهدشد

وضع‌هوای ایران‌تاظهر فردا طبق گزارش اداره پیش‌بینی کل‌هواشناسی بدینقراراست:

هوای تهران‌کمی‌ابری گاهی همراه باسقدار بیشتری ابرپیش‌بینی‌میشود .

هوای سواحل بحر خزر قسمتی ابری ودربعضی ساعات برمقدار ابرها اضافه شده‌احتمالا توام‌بابارندگی‌بخصوص‌درقسمتهای غربی سواحل خواهدبود ، هوای آذربایجان -کرمانشاه -کردستان و لرستان ابری گاهی همراه بابارندگیهای پراکنده،شهرستانهای مرکزی قسمتی ابری، خوزستان قسمتی ابری‌ودر بعضی نقاط توام بارعد وبرق وهوای سایر نقاط صاف تاکمی ابری پیش‌بینی میشود .ضمنا هوای نواحی مرکزی ایران ،و تهران کمی‌گرمتراز روز گذشته خواهدشد.

حداکثردرجه حرارت هوای شهرتهران درروز گذشته ۳۴ وحداقل آن ۱۴درجه سانتیگراد بالای صفر بوده‌است .

گرمترین نقاطی که‌ابستگاه هواشناسی دارند در۲۴ ساعت گذشته شهرآبادان باحداکثر ۳۶ درجه وسردترین نقاط شهرکردباحداقل۶درجه سانتیگراد بالای صفر بوده‌است.

انعکاس زلزله لار

بقیه‌از صفحه‌اول

کرمان قرار دارد که اغلب در معرض زلزله قرار می گیرد .

ده سال پیش‌نیز قسمت اعظم این شهر براثر زلزله خراب شده‌بود

تلفات سنگین

تهران - آسوشیتد برس -۲۴ آوریل - یونایتد پرس - دستگاه زلزله سنج «بنادنی» امروز گزارش داد سلسله حرکات زمین رادر بعضی از نقاط مرکزی ایران ضبط کرده است .

پاریس -۲۵ آوریل -خبرگزاری فرانسه - طبق گزارشهای رسیده زلزله جدیدی در ایران روی داده‌است ایران از جمله کشور هائی است که مانند ژاپن ، ترکیه ،افریقای شمالی در مسیر زلزله قرار گرفته باین‌جهت زمین لرزه در این کشور زیاد اتفاق می افتد .

شهر لار ده سال پیش نیز در معرض زلزله قرار گرفت‌و قسمتی از آن خراب گردید .

پس از پایان جنك دوم جهانی زلزله های متعددی در ایران‌روی داد در سال ۱۹۵۲ تلفات ۹۷۱ در نوامبر ۱۹۵۶ - تلفات ۴۹۰ نفر .

اول ژوئیه ۱۹۵۷ زلزله دیگری روی دادو در آن ۱۲۰۰ نفر تلف شدند

در ۱۳ دسامبر ۱۹۵۷ درکردستان دو هزار نفر بر اثر زلزله تلف‌شده و پنجاه هزار نفر بیخانمان گردیدند.

در ۲۰ اوت زلزله دیگری‌درنهاوند روی داد که ۱۹۱ نفر تلفات داشته است.

ایران روی یکی از مناطق‌بی‌ثبات قشر زمین قرار گرفته است که اغلب در معرض خطر زلزله قرار دارد .

زلزله شهرلار

بقیه از صفحه هفدهم

مرمت و آماده نمایند هنوز مرتبا زلزله ادامه دارد و فقط به الطاف خداوند و کمکهای جمعیت شیرو خورشید ایران امیدواریم وضع واقعی را باید از نزدیك‌مشاهده کرد وکتبا قابل تشریح نیست حتی یك خانه سالم موجود نیست‌بایستی‌شهر جدیدی ساخته شود اجساد زیرآوار مانده برای خارج کردن آنهافکری بفرمائید زیرا مردم مصیبت زده‌قادر بهیچکاری نیستند بنده باپیراهن‌و زیر شلواری در پای دستگاه نشسته ام هرچه ممکن است دراعزام دکتر ودارو نان و چادرعجله‌فرمائید زیرا گرسنگی مزید بر علت‌میشود برای رفع تاریکی چراغ نفتی‌فانوس به‌تعداد زیاد ارسال فرمائید .

فرماندار لار عبدالرضا نصرت

رفع احتیاجات آنی

مدیر عامل جمعیت آنگاه گفت:

تاکنون برای رفع احتیاجات‌آنی آسیب دیدگان اقداماتی که‌بعمل آمد عبارتست از :

اولا تقاضای مبهم حمل مجروحین بود که بطوریکه ملاحظه شد هواپیمای‌جمعیت‌قادراست باپرواز - های مکرر کلیه مجروحین‌رابشیراز حمل‌نماید‌تقاضای‌دوم اعزام اکیپ- های‌بهداشتی‌برای‌این‌که هم ازطرف جمعیت مرکزی‌وهم ازطرف‌شیر - وخورشید فارس و بندر عباس‌و هم بهداری فارس واداره کار ونیروی دریائی و ژاندارمری بندرعباس بمحل‌فرستاده‌شده اندتقاضای سوم ارسال چادر بود که امروز ۲۵۰ دستگاه چادر با هواپیما از طرف جمعیت مرکزی‌رفت ۲۰۰ دستگاه باکامیون از اصفهان رفت ازشیرو خورشید بندر عباس نیز ارسال‌شده امیدواریم تا غروب امروز و فردا صبح بیش از ۶۰۰ دستگاه چادردر محل باشد البته جمعیت مرکزی چادر بمقدار کافی موجود دارد که هنگام ضرورت با سریع ترین وسایل ارسال خواهد شد چهارم تقاضای‌نان بود که برای تامین‌آن امروز یکصد تن آرد از موجودی موسسه خیریه کاره در تهران‌برای محل فرستاده شدو آقای‌ساکاریس نماینده موسسه مزبور درشیر و خورشید سرخ حضور یافته‌وآمادگی آن موسسه رابرای کمکهای بیشتری اطلاع‌داده اند ،ثانیاازطریق شیر و خورشید سرخ جهرم وبندر- عباس وفارس -شیراز درظرف‌دیشب وامروز بیش از ۳۰ تن‌خوارو بار بمحل فرستاده شده است ثالثاطبق دستورجمعیت‌مرکزی‌شیرو خورشید سرخ دیشب از طرف‌شیر وخورشید فارس درشیراز نان پخته شده واز امروز صبح بتدریج‌برای لارفرستاده شد و این کمك ادامه خواهد داشت پنجم تقاضای کمك چراغ بودکه ازبندر عباس ۲۰۰ عدد بانضمام‌یك صندوق شمع وازشیراز ۳۰۰ عدد بانضمام مقادیر زیادی شمع‌فرستاده شده و جمعیت مرکزی دستورداده باز هم تدارك‌کرده بفرستید‌حسب- الامر شاهنشاه تمام تشکیلات اداری ودرمانی‌مملکت آمادگی خود را برای هرگونه مساعدتی بشیر و خورشید سرخ اطلاع‌داده اند .

جناب آقای سفیر آمریکاوجناب سفیر انگلیس بوسیله تلفن ضمن ابراز تسلیت و همدردی آمادگی خود را برای کمك هائی که خواسته شود اطلاع داده‌اند ، همچنین شرکت ملی نفت ایران آمادگی خود را نیز برای کمك اعلام داشت امروز جریان حادثه از طرف شیر وخورشید سرخ تلگرافی به اتحادیه موسسات صلیب سرخ اطلاع داده شد دستگاه های مخابراتی جمعیت شیرو خورشید در تمام ۲۴ ساعت آماده بکار است و اخبار را کسب و دستورات لازم خواهد داد .

نظارت والاحضرت

والاحضرت شاهدخت شمس مرتبا در جریان حادثه و اقدامات جمعیت هستند و اوامر لازم در باره کارهای مربوط به آسیب دیدگان صادر می فرمایند امروز از طرف جمعیت مرکزی یك میلیون ریال بعنوان‌اعتبار باختیار کمیته امدادی شیر و خورشید سرخ شیراز گذاشته شد و در صورت‌لزوم بمقدار این کمك اضافه خواهد شد در نظر است‌مجددا ازنیروی هوائی تقاضا شود برای حمل لوازم امدادی دیگر از مرکز هواپیما باختیار جمعیت بگذارد واین هواپیما ها در صورتیکه فرودگاه لار اجازه دهد در آنجا خواهندنشست وگرنه در شیراز فرود خواهد آمد و از طرف لشگر فارس برای حمل‌لوازم به‌لار کامیون باختیار شیرو خورشید گذاشته می شود .

آقای دکتر خطیبی در خاتمه گفت: جمعیت شیرخورشید سرخ‌بی‌نهایت از این واقعه متاثر است و بعموم هم میهنان عزیز تسلیت میگوید و آماده است در اجرای اوامر شاهنشاه و والاحضرت شاهدخت شمس ریاست جمعیت وظیفه خود را بنحو کامل‌انجام دهد و از نیروی هوائی شاهنشاهی و همچنین ارتش و کلیه ادارات دولتی و کشوری که‌باجمعیت همکاری‌کرده‌اند تشکر میکنیم .

موتور برق

جمعیت شیرخورشید سرخ‌شیراز در آخر وقت امروز خبر داد که یك موتور برق برای لار فرستاده شد جلسه فوق‌العاده هیئت‌کمك به‌آسیب- دیدگان ساعت شش بعد از ظهردیروز در شیرخورشید سرخ تشکیل شد و بمدیر عامل شیرخورشید سرخ اختیار دادندکه هرگونه‌اقدامی‌راکه‌لازم‌میدانند عمل کنند .

از شیر خورشید رضائیه خبرداده شد که یك اکیپ امدادی مجهز به چادر و وسایل به لار عزیمت نمود .

آخرین گزارش

آقای قانعیان خبرنگار اطلاعات در فسا که بمحض اطلاع از حادثه زلزله لار برای کسب خبر به آن محل عزیمت کرده و ساعت ٤صبح امروز وارد لار شده است نتیجه بازدید و مشاهده خود را بوسیله تلگراف چنین اطلاع داده است :

شهر لار که من آنرا پیش از وقوع زلزله چندین بار دیده بودم امروز دیگر آن شهر قدیمی نیست کلیه ساختمان های شهر چه‌دولتی و چه غیر دولتی بر اثر زلزله ویران شده و فرو ریخته است .

همه جا فریاد کودکان بی مادر و مادران بی فرزند به آسمان بلند است و عده‌ای از اهالی مانند دیوانه ها بر روی باقیمانده خانه‌های ویران خود نشسته‌اند و میگریندو گاهی هم بخاطر پیدا کردن اجساد عزیزان خود که در زیر خروارها خاك مدفون شده‌اند بیهوده تلاش میکنند .

از مغازه های شهر جز ویرانه چیزی باقی نیست و اصولا شهرلار دیگر بدرد زندگی نمیخورد .

بطوریکه من تحقیق کرده‌ام تاکنون معلوم شده که بیش ازدو هزار نفر از اهالی در زیر آوارمانده و جان سپرده‌اند و عده زیادی نیز مجروح شده‌اند .

ساعت ٦ صبح امروز چند هیئت امدادی‌ازشهرهای‌فسا وجهرم داراب

بقیه‌درصفحه‌بیستم

شعارهای مصور

بقیه‌از صفحه‌اول

البته به بهترین مبتکر شعارهای مصور و کاریکاتور انتقادی مدال افتخار جمعیت دفاع ملی اهداء و شعار ها و کاریکاتور های منتخبه بوسیله جمعیت چاپ و در سراسر کشور توزیع خواهد گردید .

بنا براین از هنرمندان علاقمند تهران و شهرستانها تقاضا دارد شعار های مصور و کاریکاتور های ترسیمی را با ذکر نام و نشانی‌خود بعنوان جمعیت دفاع ملی بنشانی خیابان سیروس آموزشگاه حرفه‌ای بهبهانی بفرستند .

کمیته اجرائی جمعیت دفاع‌ملی

درود

*آیت الله حاج سید مرتضی‌علم ازمشهد

تجلیل ازخدمات رئیس اداره اطلاعات آمریکا درایران

بقیه از صفحه نهم

پس از پایان سخنان آقای مسعودی مدیر اطلاعات آقای برنت اندرسن‌رایزن سفارت کبرای‌امریکا و رئیس اداره اطلاعات امریکا در جلسه هفتگی‌شورای‌عالی‌نویسندگان اطلاعات چنین گفتند :

برای من نهایت افتخار و مسرت است که در جلسه نویسندگان اطلاعات حضور پیدا میکنم و این نمونه‌ای از لطف و عنایت جناب آقای مسعودی است که از بدوورود من بایران در سال ۱۹۵۷ نسبت باینجانب و خانواده‌ام مبذول فرموده‌اند

آقای مسعودی اطلاع دارند که با چه اکراه و بی میلی ایران را ترك میکنم . اما آنهائی که در سرویس خارجه خدمت میکنند در مورد ماموریت خود مطلقا اختیار ندارند و باید مانند سرباز بهرجا که ماموریت یافتند بی چون وچرا بروند اکراه من بر ترك ایران‌علل و موجباتی دارد . مشکلتر از همه تودیع کردن از دوستان بسیاری است که آقای مسعودی یکی از صدر نشینان آنها بتمام معنی کلمه می باشد .

همچنین آقای مسعودی اطلاع دارند که ما چقدر دلبستگی وعلاقه بکشور شما پیدا کرده‌ایم و دراین کشور ما مکررا بوسیله قطار راه آهن و اتومبیل و هواپیما مسافرت نموده و وسعت و عظمت کشور را از جراید معروف در کشور های از کرانه های سر سبزو خرم‌دریای خزر تا .مرتفعات قسمتی از جبال زاگرس مشاهده کرده‌ایم وازمحبت و میهمان نوازی هموطنان جنابعالی در همه جا و در میان کلیه طبقات متنعم بوده‌ایم و دیده‌ایم که این میهمان نوازی همواره مقرون به سخاوت وبزرگواری‌و لطف وزیبائی بوده است .

از طرف دیگر این انقلاب اجتماعی و اقتصادی مسالمت آمیز که در برابر دیدگان ما جریان داشته در ما تاثیر عمیقی کرده است تصور میکنم اگر بخواهیم نمونه و مثالی از این‌نوع‌انقلاب‌بیان کنیم روزنامه اطلاعات بهترین مثال خواهد بود .

آن موقع که برای اولین بار به اطلاعات قدم گذاشتم در اینجاهنوز حروف را با دست می چیدند وتازه به ایجاد تحولات عظیم فنی شروع کرده بودند . امروزدر این سازمان ماشین های لینوتایپ و انترتایپ و ماشین های چاپ رنگی فوق‌العاده سریع و ماشین های دیگر خروش عظیمی براه انداخته‌اند بطوریکه سازمان اطلاعات یکی از بهترین سازمانهای نوع خود شده که من دیده‌ام .

از جنبه اجتماعی هم انتشارات سازمان اطلاعات با تیراژ عظیمی‌که سراسر کشور رافرا گرفته انقلابی در ایجاد عادت در مردم برای خواندن مطبوعات‌بوجود آورده‌است و بجرات میتوان گفت که بسیاری از جراید معروف در کشور های دیگر آرزو میکنند که در سراسر کشور چنین تیراژی داشته‌باشند .

آقای مسعودی جنابعالی دراطراف خود تعداد روزافزونی روزنامه‌نویس حرفه‌ای با ایمان و علاقه دارید . کیفیت انتشارات این سازمان خود منعکس کننده کاردانی و لیاقت آنها می باشد. باین ترتیب‌سازمان جنابعالی به تنهائی مظهر و نمونه تحولات فنی و اجتماعی و تحول در زمینه مدیریت و رهبری یعنی‌مظهر مهمترین جنبه های سه گانه ای است که از خصوصیات انقلاب مسالمت آمیز ملت شما می باشد.

از افتخارات من این است که‌در اینجابودم ودرجشن‌انتشارده‌هزارمین شماره اطلاعات شرکت داشتم . واقعا بسیار مشکل است باورکرد که روزنامه عظیم و مرتب جنابعالی که شهرت بین المللی دارد اینقدر جوان باشد و همه این عظمت و موفقیت در کمتر از دوران خدمت موسس آن بوجود آمده باشد .

یکی دیگر از علل اکراه و بی‌میلی ما بترك ایران همکاری صمیمانه‌ای است که بین اطلاعات امریکاو سازمان‌جنابعالی وهمکاران مطبوعاتی دیگر ما وجود داشته . ما بی آنکه یکی از طرفین از استقلال نظر و در بعضی از موارد از اختلاف نظر دست بردارد ازاین ارتباط حسنه بهره مند بوده‌ایم .

واقعا دوستی‌با جنابعالی وخانواده محترم و همکارانتان برای ما مایه افتخار و خوشوقتی بوده است .

همسرم چند روز پیش ایران راترك گفت که پیش‌از مراجعت بامریکا پدر و مادر خودرا ملاقات کند ولی اطمینان دارم که او نیز در عرض صمیمانه ترین و گرمترین تشکرات قلبی با من شریك و سهیم است .

مراسم تودیع و خدا حافظی

در این هنگام آقای دکترمشکور به نمایندگی از طرف نویسندگان روزنامه اطلاعات از شرکت آقای آندرسن در جلسه شورایعالی نویسندگان تشکر کرد و متذکر شد که نویسندگان اطلاعات ازاین که یك همکار پرارزش مطبوعاتی و فرهنگی خودرا در ایران ازدست میدهند دل تنگی دارند .

در این هنگام از آقای آندرسن از طرف‌نویسندگان‌اطلاعات‌پذیرائی شدو مقارن ساعت شش و نیم بعداز ظهر بین‌آقای آندرسن وسردبیران و نویسندگان‌اطلاعات مراسم خداحافظی وتودیع انجام‌گرفت ورئیس اداره اطلاعات‌امریکاموسسه‌اطلاعات را ترك گفت .

تیم کشتی ایران تیم بلغارستان را

بقیه از صفحه اول

ساعت ۷بعد از ظهر بود که‌سالن سرپوشیده ورزشی از صدای‌تشویق تماشاچیان بلرزه در آمد تیمهای ملی ایران و بلغارستان در میان ابراز احساسات روی تشك‌آمدند.

ابتدا مراسم معرفی قهرمانان‌و سپس مراسم ردوبدل کردن هدایا بعمل آمد آنگاه قهرمانان ازسالن خارج شدند و برای اولین‌مسابقه آماده شدند .

اولین پیروزی

وزن اول سیف پور از ایران با حریف بلغارستانی خود روی تشك آمدند در این مسابقه سیف پور موفق شد با امتیاز زیادی برحریف بلغارستانی خود پیروزی کسب‌نماید اولین موفقیت قهرمان ایرانی بر بلغار سر و صدای عجیبی درسالن براه انداخت .

سه شکست

در وزن دوم مسابقه فرخیان از ایران با حریف بلغارستانی‌خودروی تشك آمد در این مسابقه فرخیان باحریف نیرومندی مبارزه میکرد قهرمان بلغاری کاندید شرکت در مسابقات المپیك ۱۹۶۰ ر م بود و موفق شد با امتیاز فرخیان‌راشکست دهد .

در وزن سوم توکل از ایران با «استانجوکولف» روی تشك آمدند پس از یك مبارزه جالب‌توکل‌مغلوب حریف بلغارستانی شد دروزن‌چهارم نیز خادم از ایران مغلوب«ولچف» قهرمان نامی که مقام دوم جهان‌را دارا میباشد گردید .

پیروزی پی در پی

در وزن پنجم حبیبی از ایران با میچنیوف از بلغارستان رو بروشد حریف حبیبی بسیار سرسخت بودو حبیبی موفق شد با امتیاز قابل ملاحظه ای بر حریف خود پیروز شود .

ضربه فنی

در وزن ششم توفیق از ایران با «سیدرف» از بلغارستان روبرو شد توفیق در اولین دقایق مسابقه‌حریف بلغارستانی خود را ضربه فنی کرد

تختی

در وزن هفتم مبارزه بین تختی‌از ایران وسیراکف قهرمان دوم‌جهان درگرفت . تختی‌باحریف‌بلغارستانی خود همان معامله ای را که‌درتهران نموده بود انجام داد و در مدت‌کمتر از چهار دقیقه حریف بلغارستانی‌را درپنجه نیرومندخودخرد کردوحریف را ضربه فنی نمود .

پیروزی نوری

در مسابقه وزن هشتم نوری از ایران‌با محمداف ازبلغارستان‌روبرو شد و در این مسابقه نوری باقدرت عجیبی موفق شد با امتیاز بر حریف خود پیروز شود .

تا این لحظه نتیجه مسابقه ۵بر سه بنفع تیم ایران بود .

نهمین مسابقه بین صنعتکاران‌از ایران با «چارکف» از بلغارستان انجام شد در این مسابقه‌صنعتکاران با امتیاز حریف بلغارستانی خودرا شکست داد. آخرین مسابقه شب اول را مهدی زاده از ایران با «رومانف» از بلغارستان انجام دادو مهدیزاده در این مسابقه مغلوب حریف بلغارستانی شد .

در نتیجه کلی در اولین مسابقه تیم ایران موفق شد شش بر چهاربر تیم ملی بلغارستان پیروزی کسب کند . قهرمانان موفق‌ایرانی درمیان ابراز احساسات تماشاچیان سالن مسابقه را ترك و خود را برای‌دومین نبرد که ساعت ۶ بعد ازظهریکشنبه چهارم اردیبهشت بود آماده‌نمودند.

دومین مسابقه

ساعت هشت بعداز ظهر دیروز دومین مسابقه تیم ملی کشتی‌ایران باتیم ملی کشتی بلغارستان درسالن سرپوشیدمورزشی‌استارازاکولاانجام میگردد .

آسوشیتد پرس امروز صبح اطلاع داد که تیم ملی کشتی ایران بطرز جالبی بر کشتی گیران تیم ملی بلغارستان فائق شد . این خبرگزاری میافزاید که پیروزی های تیم ملی کشتی ایران بر تیم ملی کشتی بلغارستان‌که مقام‌سومی جهان را دارا می باشد بسیار جالب و حائز اهمیت می باشد .

دیشب رئیس‌فدراسیون کشتی‌ایران در نطق خود قبل از شروع‌مسابقه اظهار داشت تیم ملی کشتی ایران مقام چهارمی را دارا می باشد با این پیروزی موفق شد امیدزیادی نسبت بمسابقات المپیك رم‌داشته باشد .

در مسابقات دیشب حریفان بلغاری بسیار کوشیدند که موفقیت کسب کنند ولی بالاخره تیم ملی کشتی ایران با چهار برد و یك مساوی و سه باخت موفق شد پیروزی‌جالبی کسب کند .

مسابقات دیشب

ساعت هشت بعداز ظهر سالن ورزشی شهر «استارازاکولا» بیش از شب اول مملو از تماشاچی بود، ابتدا تیم ملی ایران و سپس تیم ملی بلغارستان بوسط سالن‌آمدند و پس‌از ردو بدل هدایا و نطق دو رئیس فدراسیون مسابقات آغازشد

د روزن اول سیف‌پور قهرمان ایرانی موفق شد در مدت بسیار کمی هایف قهرمان بلغاری راضربه فنی نماید مسابقه این‌دو کشتی‌گیر بسیار جالب و تماشائی بود . دروزن دوم فرخیان از ایران آلف قهرمان بلغاری را در مدت یکدقیقه وچهار ثانیه ضربه فنی نمود در وزن سوم توکل قهرمان ایرانی با امتیاز به کولیف باخت ودر وزن چهارم‌ایونف صنعتکاران قهرمان ایرانی راضربه فنی نمود

مسابقه حبیبی قهرمان اول جهان با میخیوف قهرمان بلغاری بسیارجالب بود حبیبی در اولین مسابقه‌دستش کمی ضرب دیده بود متاسفانه در این مسابقه نتوانست پیروزی‌کسب کند و مساوی نمود .

مهدی‌زاده در وزن ششم از سیداف برد و تختی دوبرف قهرمان بلغاری را ضربه نمود . در وزن هشتم‌نوری با امتیاز مسابقه را باخت

نتیجه کلی

در نتیجه در مسابقه دوم که بین تیم های ملی ایران و بلغارستان انجام شد تیم ملی ایران با چهار بردو یك مساوی و سه باخت‌مقام خوبی را احراز کرد .

ما امیدواریم کشتی گیران تیم‌ملی ایران در ترکیه نیز بتوانند مانند بلغارستان پیروزی کسب کنند .

تیم ملی کشتی ایران در روز هشتم اردی بهشت ماه عازم ترکیه‌خواهند شد در ترکیه تیم‌ملی کشتی ایران سه مسابقه انجام خواهد داد .

پنجمین سال‌کنفرانس باندونگ

عصر دیروز بمناسبت پنجمین سالگرد کنفرانس باندونگ مجلس‌ضیافتی ازطرف آقای «باشمید» سفیر اندونزی در تهران و بانو در اقامتگاه او برگزار بود که‌در آن آقای نخست وزیر و اعضای کابینه و جمعی ازرجال ودیپلماتهای خارجی و روزنامه نگاران بابانوان خود شرکت داشتند .

مجلس ضیافت مذکور در میان پذیرائی گرم سفیر اندونزی و بانو تاساعت هشت و نیم بعد از ظهر ادامه داشت .

۴۱ حکم جدید برای متصر فین اراضی امامیه

جلسات هیئت سه نفری از روز های چهاردهم اسفند ماه وبیستم فروردین ماه با حضور آقایان معاون دادستان کل و رئیس دادگاه های شهرستان تهران و مدیر کل ثبت تشکیل یافت و به ۶۱ پرونده از پرونده های اراضی امامیه رسیدگی بعمل آمدو از میان آنها ۴۱ حکم صادر گردیدکه متصرفین اراضی‌مزبور در خواست سند مالکیت‌نمایند.

حکومت قانون ونقش دیوان بین‌المللی دادگستری

ساعت پنج‌و نیم بعداز ظهر دیروز آقای دکتر جلال عبده نماینده ایران در سازمان ملل متحد طبق دعوت وزارت دادگستری سخنرانی جالبی در باره «حکومت قانون ونقش دیوان بین‌المللی دادگستری» در تالار اجتماعات کاخ دادگستری ایراد کرد .

در جلسه سخنرانی عده زیادی از قضات ووکلاء دادگستری شرکت داشتند ابتدا آقای دکتر هدایتی وزیر دادگستری شرح مفصلی در فضائل علمی و شخصیت حقوقی آقای دکتر عبده بیان داشت و سپس آقای دکتر عبده پشت تریبون قرار گرفتهو سخنرانی خودرا آغاز نمود.

آقای دکتر عبده مدت یکساعت و نیم سخنرانی کرد و جلسه سخنرانی ساعت هفت بعداز ظهر خاتمه یافت .

تبریکات

جناب آقای ذوالفقاری شهردار محترم تهران

انتصاب آقای محمد شهباز فر بمعاونت مدیریت کل درآمد که بافعالیت قابل توجهی برای وصول عوارض با جناب آقای فیروز آبادی همکاری می نمایند موجب امیدواری گردیده این انتخاب شایسته را بجنابعالی تبریك عرض می نماید

آ-۳۴۹۱ معاون بازرسی کل دخانیات -علی اکبر میثاقی

سهامداران شرکت سهامی عمران و آبیاری شمالغرب تهران

لطفا صدی پنجاه قسط سوم (سه ریال و نیم بابت هر متر مربع) سهمی خودتان را منتهی تا تاریخ۲۰ر۲ر۳۹ به حساب‌شماره ۱۲۳۳۱۵ بانك ملی دانشگاه پرداخت فرمائید .

نشانی شرکت خیابان آلستوم (فرحزاد) چهارراه شهرآرا اول طباطبائی یا صندوق پستی ۱۸۶۴ آ-۳۵۲۳

آقایان پزشکان وداروخانه‌های محترم‌کشور

اورمرز (گرانول‌جوشان) - تونیك مرز

اکسی سرول (مرز) پمادرکتال

مزوپین-مزوپین ۱۰۰ (آندو)قرص‌والیگزیر

بمقدار کافی موجود است

شرکت سهامی توام- خیابان سعدی سرای صدقی‌نژاد

آ-۳۵۹۸

نامه سرگشاده

پیشگاه مبارك ذات اقدس اعلیحضرت همایون شاهنشاه ارواحنا فداه

عاجزانه بشرف عرض عالی میرساند جان‌نثاران افراد رسته قصاب که‌همواره درصف مقدم شاه‌دوستان ووطن‌پرستان قرارداشته‌ایم از آن پدرتاجدار مهربان وپناهگاه مظلومان استمداد واسترحام مینمائیم.

قریب ۱۰ماه ازتوقف شرکت‌توزیع گوشت میگذرد که این‌رسته در کمال جدیت وفداکاری مسئولیت تامین گوشت تهران رابعهده گرفته وبشهادت اسناد ومدارك موجود درکشتارگاه وشهرداری گوسفند را گرانتراز‌سالهای قبل تهیه ودرزمستان وسیاه‌بهار بدون کوچکترین وقفه‌ای دردسترس اهالی قرارداده مضافا اینکه به‌قیمت هستی خوددراین مدت بالغ برپنجاه‌میلیون ریال‌نیز زیان‌شرکت توزیع گوشت وطلب دامداران رایرداخت کرده‌ایم.

اعلیحضرتا این صنف اعتقاد کامل دارد که هرچه قیمت‌گوشت تنزل کند قوه خرید مردم بالامیرود وبه مصداق این‌مثل اقتصادی«دوده نیم‌به‌ازیك ده‌یك است» سود بیشتری عایدش میگردد وبهمین سبب با اینکه‌درماه جاری نرخ‌گوشت کیلوئی ٦٤ ریال تثبیت واعلان شده بود همینکه شهردار محترم پیشنهاد ارزانی‌کردند این صنف استقبال کرد وکیلوئی ٤ریال تخفیف قائل شد.

اعلیحضرتا متاسفانه درازای این‌حسن نیت‌وهمکاری صمیمانه‌مقرر داشته که‌کشتارکنندگان تهران علاوه بر۱۷ریال عوارض معمولی یك لاشه وسایرهزینه‌های داخل کشتارگاه ازهرراس ۳۵ریال نیز جهت احداث سردخانه دریافت نمایند .این‌عوارض بااحتساب مخارج شهری ازقبیل مزد فروشنده وکرایه دکان ومالیات وغیره برای‌هرکیلو گوشت ۱۰ریال تقویم میگردد وباز مصداق«ذکوةتخم‌مرغ یك‌پنبه‌دانه» صرف نظرازاینکه منظور ارزانی ارزاق عمومی راتامین نمیکند قابل تحمل‌و عملی نیست‌تاگفته نماندکه این مخارج بایستی بهرلاشه ذبح‌شده تعلق گیرد درحالیکه عوارضی نیزبرگوسفند زنده ازدامداران درموقع حمل اخذ میگردد که بالمال بگرانی گوسفند کمك میکند.

شهریارا ظلم بالسویه ،عدل محض است- اگراین عوارض ومخارج به‌تمام کشتارکنندگانیکه شرایط خرید آنها یکسان است تعلق گیرد درفروش آنها چندان اختلالی تولید نمیکند وتاحدزیادی مشکل‌راازمیان برمیدارد درحالیکه کشتارکنندگان شهری وکرج ازپرداخت قریب دوسوم این مخارج معاف هستند وباارسال گوشت بداخل شهر که مسلما برایشان ارزان‌تر تمام شده تناسب فروش رانا‌موزون وبالنتیجه تامین ووصول این هزینه راازمصرف‌کننده برای مامحال مینماید و علاوه براین وجودچنین مخارج هنگفتی سوءاستفاده کنندگان‌رابقاچاق کشی ترغیب وتشویق‌میکند ونه‌تنها کسب‌مارا متزلزل‌بلکه سلامت‌مردم رامورد تهدید قرار میدهد.

(کشفیات اداره درآمد شهرداری وبازرسی مواد غذائی موید این ادعااست)

اعلیحضرتا درخلال این گرفتاری وسرگردانی شهرداری تهران آئین‌نامه‌ای جهت این‌صنف تدوین نموده که ناقوس اضمحلال‌ونابودی‌و ورشکستگی رادرگوش مابصدا درآورده. زیرا گذشته ازمواد غیرعملی آن‌پرداخت صدمیلیون ریال‌رابعنوان ودیعه«هردکان پنجاه‌هزار ریال»در ظرف‌دوماه آینده نویدداد.

اعلیحضرتا روز پنجشنبه ۱ر۲ر۳۹ مقامات کشتارگاه از حمل گوشت‌بدون دریافت این‌هردو عوارض جلوگیری کردند ولاشه های ذبح‌شده رانیز ضبط نموده وسپس روز شنبه ۳ر۲ر۳۹ شهرداری‌تهران راسا اقدام به‌کشتارکرده واین‌صنف نیزباکمال میل دکاکین خودرا در اختیار برزنهای مربوطه گذارده تامبادا خدای نخواسته وقفه‌ای دروضع گوشت بوجود آید.

شهریارا این رسته همواره ریزه‌خوار خوان‌بیدریغ مبارك همایونی بوده وبیوسته نیز چشم براه‌عنایت‌شهریاری است همانطور که همیشه مظلومان ،از درگاه ظل‌الهی اعلیحضرت همایونی استمداد کرده‌اندو تفقد ومددیافته‌اند اینبار نیز صنف قصاب‌عاجزانه استرحام میکند در صورت استقرار رای مبارك مقرر فرمایند سازمان محترم بازرسی شاهنشاهی ازنزدیك بعرایض وادله چاکران بذل‌توجهی کرده وصول این‌عوارض وتدوین این آئین‌نامه‌رامورد تجدید نظرقراردهندودرصورتی که‌مقامات محترم شهرداری این مسائل‌راقطعی وغیرقابل اصلاح‌میدانند مهلت‌دوماهه آئین‌نامه رابایان یافته‌تلقی فرموده ازهم‌اکنون در صورت احتیاج ترتیبی اتخاذ کنند ودکاکین مارا تحویل گرفته ومارا برای همیشه از این سرگردانی رهائی بخشند.

امرامر مطاع همایونی

هیئت مدیره رسته‌کشتارکننده گوسفندی‌تهران‌وحومه

حاج‌حسن عبدی مطلق- حاج محمود کارائی -کریم سالاری -حاج محمد حاج‌احمدی -حاج‌ارباب جواد رضائی -علی آقارضائی -حاج آقا رضا میرمحمد صادقی -عباس دشت‌آراء -مصطفی دشت‌آراء -حاج‌علی اصغر خیربخش -صالح سیدمحمد صادقی -حسن آقاپشت مشهدی - احمد حسینی -حاج‌یدالله شفیعی -حاج‌علی همایون -آقامیرحسینی‌-رضا کیان‌بخش -مختار جوانمرد -حاج‌اسمعیل عبداله -محمدابراهیم پودراتچی -قاسم کاشانی -حسین طالائی -مجیدقصاب‌زاده -رحیم‌حسینی حاج‌احمد صداقت -علی اصغر ازدری -نصرت‌اله اسداللهی -غلامحسین گل‌محمدی -احمد سعادت- حسن شفیعی -مختار جوانمرد -پرویزشاه- سلیمان کاکاوند-محمدعلی آجرلو -رضاچیزلری -احمد مقدس نژاد- عباس یاری -محمد حسن‌باتزمرتضی احمدی سیدابوالفضل‌ذوالفقاری عباس ربیعی -غلامعلی احمدلی -فرج‌اله گلجانی -محمد یارمحمدی - حاج‌اکبرسفر -اکبرچیزری -اسداله‌ازدری- علی‌شکاری -مرتضی‌حاجی رمضان -محب‌اله‌امان‌اله -حسین عباسی -محمد عیوضیان -رشیداوره‌ای گرزعلی خدائی- عیوض چراغی -میرزا تقی فرج‌پور -مصیب‌طالا- حاج حسین شفیعی -اکبرکودك -حبیب‌اله سولکی -اکبر سرشار -حبیب‌اله فرجی -عوض نجات عباسی -رشید- حسن ضیاء- رضاشاگردی - شیرعلی بایندر -علی‌اکبرفوروزی -عباس حبیبی -محمود کتبی -قاسم عبداللهی -حسن‌پناهی

آ-۳۵۱۱

نام پارچه

چادری

ازکلمه

TEIJIN

ACETATE

1410 FAILLE!

آمده‌است

پارچه‌های عالی ماکه دارای رنك روشن استجنس بسیار مرغوبی‌است که تمام شرائط یك پارچه‌چادری خوب رادارا میباشد.

- سبك
- ابریشمی
- ضد بید وضد کیك
- دافع چرك وکثافت

اگر از قیمت‌ها مطلع باشید خریدی بهتر ازاین نمیشود

Teikoku Rayon Co., Ltd. که خلاصه آن‌کلمه "TEIJIN" است- اولین مبتکر ساختن فیبر مصنوعی از چهل سال قبل میباشد. امروز نیز هنوز دراین موضوع سرآمد همگان است.

کوشش مداوم عده‌ای از افراد خبره وباکفایت درخلال سالهای متمادی همراه باتوسعه تکنیك این هنر درخارج باعث شده‌که "TEIJIN" عالیترین‌فیبرهای شیمیائی باسامی زیر تهیه نماید.

"TEIJIN Tetoron" (فیبر پولیستر)
"TEIJIN Teviron" (فیبرکلورایدپولی‌ونیل)
"TEIJIN Rayon"
"TEIJIN Acetate"

برای دریافت کاتالوك مصور به آدرس زیر مکاتبه فرمائید

For illustrated catalogue, write to us at the following address

TEIJIN **TEIKOKU RAYON CO., LTD.**

EDOBORI-MINAMIDORI, NISHI-KU, OSAKA, JAPAN

CABLE ADDRESS: TEIJIN OSAKA

شرفیابی نمایندگان مجلسین

ساعت ۱۱ صبح فردا آقایان نمایندگان دو مجلس در کاخ مرمر بحضور شاهنشاه شرفیاب خواهند شد.

این اولین شرفیابی دسته جمعی آقایان نمایندگان در سال جدید بحضور شاهنشاه است.

اهداء نشان همایون بوزیربهداری پاکستان

از طرف اعلیحضرت همایونی سپهبد برکی وزیر بهداری پاکستان و سرهنگ عبدالرشیدوسرهنگ جلال‌شاه معاونین وزارت بهداری پاکستان بدریافت نشان درجه اول همایون مفتخر شدند.

دیشب آقای دکتر اقبال نخست‌وزیر در میهمانی کوکتلی که از طرف سپهبد برکی بافتخار نخست‌وزیر برپا شده بود از جانب شاهنشاه نشانهای مذکور را بوزیربهداری پاکستان ومعاونانشان اهداء کردند.

در میهمانی دیشب چند تن از اعضاء دولت و آقای اختر حسین سفیر پاکستان‌درتهران شرکت داشتند.

سپهبد برکی وزیر بهداری پاکستان امشب در پایان یك هفته مسافرت رسمی خودخاك ایران را ترك گفته و بکراچی باز میگردد.

اعضای هیئت نمایندگی ایران در کنفرانس سنتو تعیین شدند

امروز جزئیات بیشتری از جریان کارشورای‌وزیران سازمان پیمان مرکزی درتهران انتشار یافت.

هشتمین دوره شورای وزیران سنتو ساعت‌یازده صبح‌روز پنجشنبه درتالار جلسه علنی سنا گشایش می‌یابد.

درآغاز جلسه پیام شاهنشاه توسط آقای علاء وزیر دربار قرائت میشود بعددبیر کل پیمان نطقی ایراد میکند و بعدهم بترتیب حروف الفباء روسای نمایندگان ایران، پاکستان، ترکیه انگلستان وامریکا نطق خواهندکرد.

برافراشتن پرچم

ساعت چهار بعدازظهر امروز مراسم برافراشتن پرچمهای چهاردولت عضو ایالات متحده درکاخ سنا بعمل‌میآید.

میهمانان

برای‌شرکت در جلسه افتتاحیه پیمان‌درسنااز‌هیئت رئیسه دومجلس، هیئت رئیسه کمیسیونهای مجلسین و اعضای کمیسیون‌های خارجه‌دو مجلس دعوت بعمل آمده‌است جلسه اول در کاخ‌سنا تایك‌بعدازظهر احتمالا طول میکشدوازبعد ظهرروزپنجشنبه جلسات پیمان درکاخ‌وزارت خارجه ادامه‌خواهد یافت و روز جمعه هم‌این جلسه‌تشکیل خواهدشد.

ضیافت‌ها

عصر روز چهارشنبه از طرف آقای آرام وزیرامورخارجه‌ضیافت عصرانه‌ای بافتخار هیئت های نمایندگی دول عضو سنتو در هشتمین دوره اجلاسیه شورای وزیران سازمان پیمان مرکزی داده خواهد شد.

پنجشنبه شب نیز از طرف آقای نخست‌وزیر ضیافت رسمی بشام‌درکاخ گلستان بافتخار هیئت‌های‌مذکورترتیب داده میشود.

شرفیابی

بطوریکه خبرنگار سیاسی ما کسب اطلاع کرده است هیئت های نمایندگی دول عضو سنتو، هنگام اقامت درتهران ممکن است بطور جداگانه شرفیابی حاصل کنند.

احتمال میرود که هرتر وزیر امور خارجه آمریکا که در مدت اقامت خود در تهران میهمان دولت شاهنشاهی خواهد بود علاوه بر شرفیابی با هیئت نمایندگی آمریکا، یکبار نیز به تنهائی بحضور شاهنشاه باریابد.

هیئت نمایندگی ایران در کنفرانس تهران

امروز صورت جلسه هیئت‌نمایندگی ایران باین شرح از طرف وزارت امور خارجه انتشار یافت.

آقایان دکتر اقبال نخست وزیر و رئیس هیئت نمایندگی ایران‌آرام وزیر امور خارجه. ارتشبد هدایت رئیس ستاد بزرك ارتشتاران. دکتر آموزگار وزیر کشاورزی. سپهبد بختیار رئیس سازمان اطلاعات و امنیت کشور. مسعود فروغی معاون اداری نخست وزیر. سر لشکرارفع سفیر ایران در ترکیه. افشارمعاون سیاسی وزارت خارجه. میر فخرائی مدیر کل سیاسی وزارت خارجه. گودرزی مدیر کل اداری وزارت خارجه. سرتیپ پاکروان معاون‌اول سازمان اطلاعات وامنیت کشور. سرتیپ منصور افخمی. حمزاوی (سفیر). دکتر فریدون آدمیت. دکترنیری رئیس‌اداره همکاری های بین المللی دکتر عاملی مستشار ایران در آنکارا.

آقایان جمشید توللی ـ محمود هاتف و بهرام ملائکه از کارمندان وزارت امور خارجه جزء هیئت نمایندگی ایران‌در جلسات کنفرانس تهران شرکت مینمایند.

اپرانیست تالارکنسرت است

امروز هنرهای زیبای کشور درمورد بنای‌اپراتوضیح‌زیررابه‌روزنامه اطلاعات فرستاد.

در شماره روز یکشنبه چهارم اردیبهشت اطلاعات شرحی درموردبنای اپرای بزرك تهران درج شده‌بود که لازم میداند توضیح مختصر ذیل را برای روشن شدن موضوع بیان دارد

بطور کلی دراین نکته که کشور عزیز ماباداشتن سوابق درخشان فرهنگی به‌یك اپرای‌بزرك نیازمنداست هیچ تردیدی نیست ومسلما کشور ما بایستی درآینده بایجاد آن مبادرت ورزدوهمانگونه که‌کشور ترکیه باین کاردست زده‌است درایران نیزباید اپرائی بوجود آید.

اما از لحاظ اینکه ساختمان یك اپرای آبرومند مستلزم زمان کافی و اعتبار لازم می‌باشد این‌مسئله فعلادر دست‌اقدام هنرهای زیبای کشور نیست بلکه جزء اقداماتی است که‌در آینده بایدانجاد گیرد. ماکتی هم که روز پنجشنبه اول اردیبهشت ماه درهنر های زیبای کشور بهنگام بازدید از سازمان‌سمعی وبصری‌ازنظراعلیحضرت همایون شاهنشاه وعلیاحضرت ملکه گذشت ماکت اپرانبود بلکه مربوط بتالار کنسرتی است که‌هم اکنون ساختمان آن‌دردست اقدام است و امیدواریم باتامین اعتبار برای مراسم جشن دوهزار وپانصدمین سال‌شاهنشاهی ایران آماده شود.

این تالار برای کنسرت ها وتاتر ها مورد استفاده‌قرارخواهدگرفت‌ودرمواقع لزوم میتوان بنمایش فیلم نیز مبادرت ورزید.»

آجودان کشوری شاهنشاه

امروز اطلاع حاصل شد که بفرمان شاهنشاه‌آقای غلامعلی‌سیف ناصری از تاریخ دوم اردی‌بهشت‌ماه جاری بسمت آجودان کشوری اعلیحضرت همایونی مفتخر شده است.

فروشگاه خودکار فروشنده ندارد

فروشگاه خودکار بسبك فروشگاههای بزرك‌انگلستان وآمریکا بدون فروشنده اداره میشود

ازفروشگاه خودکار دیدن‌کنید

نشانی: محمودیه شمیران ـ خیابان پهلوی ـ تلفن ۸۶۸۰۷

آ ـ ۳۴۰۰

جشن روزکودك درحضور علیاحضرت ملکه‌برگزارشد علیاحضرت ملکه نسبت بکودکان ابرازتفقد میفرمایند.

(شرح درصفحه ۱۳)

بامداد امروز باپیام شاهنشاه

کنگره پزشکی بین‌المللی نظامی درتهران گشایش‌یافت

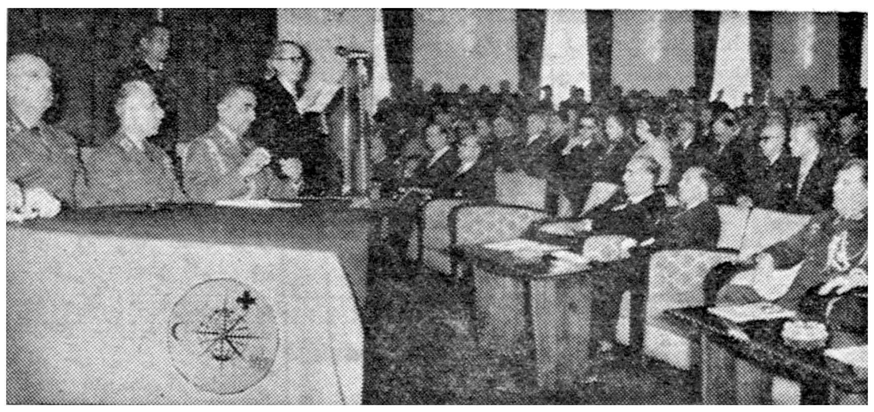

آقای علا وزیر دربار شاهنشاهی هنگام قرائت پیام شاهنشاه درکنگره بین‌المللی پزشکی‌نظامی

در ساعت نه و سی دقیقه امروز شانزدهمین کنگره بین‌المللی‌پزشکی و دارو سازی نظامی تهران باپیام شاهنشاه گشایش یافت.

در این کنگره یکصد و بیست‌نفر از پزشکان و جراحان عالیقدرچهل‌و پنج کشور و موسسات بین‌المللی شرکت داشتند.

در جلسه امروز آقایان دکتر اقبال نخست وزیر، تیمسار سپهبد وثوق وزیر جنك، دکتر ادیب‌وزیر بهداری، دکتر کاسمی‌وزیر مشاور، فرماندهان نیرو های سه گانه و امرای ارتش نزدیك چهار صد تن از استادان دانشکده پزشکی و پزشکان و جراحان ایرانی‌و خارجی شرکت داشتند.

مقارن ساعت ۹٫۵ هیئت رئیسه کنفرانس مرکب از تیمسار سپهبد وثوق، ژنرال پزشك کولویولوس (ازیونان) تیمسار سر لشکر دکتر ایادی رئیس کنگره تهران، تیمسار سرتیپ دکتر علی فخرائی دبیر کنگره، تیمسارسرتیپ‌دکتر شمس، ژنرال فونکن (از بلژیك) سردبیر کنگره بین المللی و سرهنك دوم مزیك(از یوگسلاوی) رئیس کنگره بین‌المللی در جایگاه مخصوص‌قرار گرفتند در اینوقت سرود شاهنشاهی نواخته شد و آقای علاء وزیر دربار با پیام شاهنشاه کنگره را گشود.

پیام شاهنشاه

باتائیدات خداوند متعال‌شانزدهمین کنگره بین‌المللی پزشکی و دارو ـ سازی نظامی را افتتاح می‌کنیم فعالیت ها و خدمات پزشکان نظامی ارتش های جهان همواره در راه نجات بیماران و مجروحین‌نتایج ثمر بخشی‌داشته وتاریخ‌نظامی بخصوص درادوار اخیرپس‌از شرح فداکاریها وازخودگذشتگیهای‌این‌خدمتگذاران به عالم بشریت ودرراه انجام یکی از مقدس ترین هدفهای جامعه انسانی یعنی نجات افراد بشر از مرك است.

اکتشافات وابداعاتی که درمورد بیماریها ومبارزه با آنها توسط پزشکان نظامی‌در کشور های‌مختلف جهان صورت گرفته چه‌در سرنوشت میلیونها بیمار زخمی جنك و چه‌در حفظ جان مجروحین و بیماران غیر نظامی بی شمار تاثیر مستقیم داشته است در دوران کنونی که پیشرفت های علمی بشر بحد بی سابقه‌توسعه یافته و روزی نمی گذرد که دراین راه ترقیات تازه‌ای در کلیه رشته ها بدست نیاید مسلما پزشکان نظامی زمینه بسیار مساعد تری از همیشه در راه فعالیت های ثمر بخش خود در پیش دارند ما که در تاریخ گذشته خویش نمونه های بسیاری از خدمات واکتشافات علمی وطبی پزشکان معروف این کشور درراه پیشرفت علم طب وابناء بشر داریم وبکار های این خدمتگذاران عالم انسانیت افتخار می ورزیم بیش از همه آرزومندیم که سعی و کوشش نمایندگان دول در این کنگره و کنگره های نظیر آن با موفقیت توام باشد و کماکان قدمهای موثر ومثبتی توسط ایشان در راه حفظ جان ابناء بشر برداشته شود.

نطق وزیر جنك

پس‌از نطق آقای علاء که به‌زبانهای فرانسه وانگلیسی ترجمه شد. تیمسار سپهبد وثوق وزیر جنك نیز نطقی دراین زمینه بزبان فرانسه ایراد کرد و بعد به ترتیب نمایندگان یونان ـ بلژیك ـ یوگسلاوی وایران‌نطق‌های‌مختصری ایراد کردند.

فردا وزیر بازرگانی بلژیك بایران می‌آید

فردا آقای اوفلن وزیر بازرگانی بلژیك از لبنان بتهران میآید وپس از یك هفته‌توقف درایران بپاکستان میرود.

در فرودگاه آقای منصور وزیر بازرگانی و دبیر کل شورایعالی اقتصاد ومعاونین وزارت بازرگانی ازوی استقبال خواهند کرد.

جشن آغاز بیست‌ویکمین سال رادیوایران

بمناسبت آغاز بیست و یکمین سال تاسیس رادیو، دیشب از طرف آقای معینیان معاون سیاسی نخست وزیر و سر پرست اداره کل‌انتشارات ورادیو ضیافتی بشام در باشگاه‌افسران دانشکده افسری داده شد که نزدیك پانصد تن از روساء و کارکنان و هنرمندان انتشارات و رادیو در آن شرکت داشتند.

ازامشب برنامه جدید

کیت کات

(طالارکسری سابق)

ژرژ ریگاس

GIORGIO RIGAS

بهمراهی ارکسترمعروف

ASTERONOVAS

شاهرضا ـ نبش بهار ـ

تلفن ۶۲۵۰۰

آ ـ ۳۵۶۴

آخرین خبر

سیصد جنازه ازخاك خارج شد

برای لار فرماندار نظامی تعیین گردید

آخر وقت امروز خبرنگار ما در شیراز تلفنی اطلاع داد طبق گزارشی که یکساعت بعد از ظهر امروز بوسیله دستگاه بی‌سیم به جمعیت شیر وخورشید سرخ‌وشیراز رسیده است تا ظهر امروز مامورین اعزامی از شیراز واکیپ امدادی شیرو خورشید در لار سیصد جنازه را از زیر خاك خارج کرده و در گورستان کنار شهر مدفون نموده‌اند.

امروز هواپیما هائی که از شیراز آذوقه و خواربار به لار حمل نموده بودندچون‌فرودگاه لار مساعد برای فرودآمدن آنها نبود محمولات خودراکه نان و خرما وقندوشکر و چای بود از ارتفاع کم بروی شهر لار ریخته ومجددا بشیراز بازگشتند.

ضمنا طبق دستور استانداری فارس آقای سرهنك نبی‌اعتماد معاون لشکر شیراز بسمت فرماندار نظامی لار منصوب شدوبمحل ماموریت خود عزیمت‌کرد.

زلزله شهرلار

بقیه از صفحه هیجدهم

به‌لار وارد شدند ومقداری آذوقه بین زلزله زدگان توزیع کردند و گفته می شود تا چند ساعت دیگر کمکهای ارسالی شیرو خورشید شیراز و مرکز باین منطقه خواهد رسید از طرف شرکت داروئی «فایزر» که نماینده سیار آن در شهرستان فسا بود معادل ده‌هزار ریال دارو در اختیار مسئولین امور لار گذاشته شد که در صورت‌لزوم از دارو های مزبور استفاده شود. ضمنا ازطرف داروخانه‌قانع فسانیز مقداری دارو به‌لار حمل شد ودر اختیار مسئولین مربوطه قرارگرفت

خبرنگار ما در گزارش خود اضافه می کند برای بیرون آوردن اجساد زلزله زدگان از زیر آوار از طرف مامورین اعزامی فعالیت می شود ولی مامورین محلی عقیده‌دارند خارج کردن اجساد فقط در عهده گردانهای مهندسی ارتش میباشد چون با وسائلی که فعلا در لار موجود است این امر میسر نیست امروز آقای سروان احمدی شهردار جهرم با مقداری آذوقه و دارووارد لارشد وکمکهای اهالی جهرم‌رادر اختیارفرماندارلار قرارداد که‌بمصرف برسد اکنون زلزله زدگان‌بیخانمان در انتظار کمك بیشتر موسسات خیریه کشور می باشند.

از هوا نان می ریزند

ظهر امروز از شیراز اطلاع رسید که هواپیما های داکوتابعلت خرابی فرودگاه نتوانسته اند درآنجا بزمین بنشینند و بهمین جهت از آسمان بوسیله کیسه برای مردم نان به پائین می ریزند

استاندار فارس تلگرافی از تهران به شیراز دستور داد که وسایل مداوای کامل مجروحین فراهم شود و بیمارستان نمازی‌حتی در راه رو های خود برای آنهاتخت بگذارد.

کمکهای کاره

سازمان خیریه امریکائی کاره علاوه بر یکصد تن آرد که توسط جمعیت شیرو خورشیدبه لارفرستاده در صدد تهیه یك برنامه وسیع کمکی است.

پیام سفارت آمریکا

سفارت امریکا در تهران طی پیامی مراتب تاسف خود را از واقعه زلزله لار به‌اطلاع دولت و وزارت امورخارجه ایران رسانیده است. در این پیام ضمنا آمادگی دولت آمریکا برای کمك به زلزله زدگان وشرکت درتهیه‌وسائل لازم برای آنها اعلام شده است.

دستور علیاحضرت ملکه

امروز از طرف علیا حضرت ملکه فرح پهلوی دستور داده شد هر گاه در حادثه زلزله لارکودکانی بی سرپرست شده باشند فورا از طریق شیرو خورشید سرخ بتهران انتقال داده شوندودر پرورشگاه‌های جمعیت خیریه فرح پهلوی‌نگهداری شوند.

سفر والاحضرت

به قرار اطلاع احتمال دارد والاحضرت شاهدخت شمس پهلوی ریاست عالیه جمعیت شیرو خورشید سرخ ایران بوسیله هواپیما به لار پرواز نموده‌واز نزدیك مناطق‌آسیب دیده ووضع‌زلزله زدگان‌را مشاهده نمایند.

جشنی که عزا شد

خبری که آخر وقت امروز به تهران رسیده حاکی است که بعد از ظهر دیروز هنگامی که زلزله شهر لار را رویهم ریخت جمعی از کودکان شهر جشن روز کودك‌را در مدارس بر گزار می کردند وبراثر وقوع زلزله عده‌ای از آنها زیر آوار رفتند.

بزودی بزودی

مرغ بریان

Barbecue

درجاده پهلوی ایستگاه پله دوم جنب پرنده آبی افتتاح میگردد.

آ ـ ۳۵۳۵

درایوین سینما (سینما اتومبیل رو)

DRIVE-IN CINEMA

در تهران پارس

سینمائیست که شما میتوانید دراتومبیل خود بافراغ خاطر درکنار افرادخانواده خود بهترین فیلمهای سینمائی را تماشا کنید.

درایوین سینما ازبعدازظهر چهارشنبه هفتم اردیبهشت

سئانس اول ساعت ۷ بعدازظهر وسئانس دوم ساعت ۹½ بعدازظهر

بافیلم بی نظیر پترفوس رنگی (دوبله بفارسی)

روغن نباتی قو طعم کره دارد

آخرین خبرتا ٤ بعد ازظهر

ترومن درمورد ایران باستالین اخطار کرده بود

نیویورك ـ ۲٤ آوریل ـ خبرگزاری فرانسه ـ هاری‌ترومن رئیس جمهوری سابق ایالات متحده فاش کرد که در سال ۱۹٤٦ اتمام حجتی برای استالین فرستاده و بوی اخطار کرده بود که هرگاه نیرو های شوروی خاك ایران را تخلیه نکند آمریکا ناوگان ششم خود را به خلیج فارس اعزام خواهد کرد. در نتیجه روسها ایران را تخلیه کردند شرح این ماجرا در کتابی که اخیرا بنام «ترومن صحبت می‌کند» از طرف دانشگاه کلمبیا بچاپ رسیده ذکر شده است.

این کتاب بزودی در آمریکا بمعرض فروش گذاشته خواهد شد ترومن به خبرنگاران گفته است که من همچنین‌به استالین اطلاع داده بودم که هرگاه نیروهای شوروی از خاك ایران خارج نشوند قوای نظامی اعزام خواهم داشت رئیس جمهوری سابق آمریکا تصریح کرده است که پیام خود را بوسیله اورل‌هاریمن سفیر کبیر آمریکا در شوروی به استالین فرستاده بود. ولی هاریمن اظهار داشت که دادن این یادداشت دریادم نیست.

هاریمن گفت که‌اختلاف پیرامون ایران را دولت انگلستان بیشتر حل و فصل میکرد که از پشتیبانی دولت ترومن بشدت برخوردار بود.

حزب سینگمان‌ری متلاشی شد

سئول ـ خبرگزاری فرانسه ـ ۲۵ آوریل ـ پارلمان کره جنوبی امروز یك‌طرح فوری تصویب کرد که در آن‌ازدولت خواسته است که هرچه زودتر مقررات حکومت نظامی را در پنج شهر کره جنوبی لغو کند.

طبق این لایحه رئیس جمهوری موظف است فورا حکومت نظامی را لغو کند. ضمنا در این جلسه چهل‌ویك تن از نمایندگان حزب لیبرال کناره‌گیری خودرا از حزب مزبور اعلام کردند.

نمایدگان مزبور اکنون گروه منفردین را تشکیل داده‌اند باین ترتیب شماره اعضاء حزب لیبرال به ۱۱۱ تن در مقابل ۷۱ نماینده دموکرات و ٤۹تن نماینده منفرد تقلیل یافت و حزب مزبور اکثریت خود را درپارلمان از دست داد.

از طرف دیگر امروز فدراسیون کارگری کره جنوبی که دو میلیون‌نفر عضو دارد رسما رابطه خود را با حزب لیبرال قطع کرد و اعلام داشت که از این‌پس‌فقط‌درفعالیت‌های صنفی شرکت خواهد کرد.

عدم موفقیت مذاکرات نهرو ـ چوئن‌لای

دهلی نو ـ رویتر ـ ۲۵آوریل ـ آخرین مرحله مذاکرات چوئن‌لای‌و نهرو نخست‌وزیران چین کمونیست وهند پیرامون اختلافات مرزی از امروز آغاز شد.

گزارشهای رسیده حاکی است که مذاکرات با شکست روبرو شده‌است. فردا چوئن‌لای هند را بسوی پکن ترك میکند. درگفتگوی امروز نخست‌وزیران دو کشور نیز هیچ یك از مشاورین دو طرف شرکت نداشتند.

هنگامیکه مذاکرات خصوصی سران دو کشور ادامه داشت چن‌یی معاون وزارت امور خارجه چین کمونیست در باغ رئیس جمهوری هند مشغول فیل سواری بود.

نمیداند!

آقای عزت اله الواری که‌سیصد هزار ریال از جوائز سری ٤۸٦ را برده خودش هم نمیداند با این گنج‌باد آور چه کند؟. خوبست شما ایشان را راهنمائی کنید.

«بنگاه بخت آزمائی ملی»

بااتومبیل وارد سالن شوید

با ابتکاری که سازمان عمرانی تهران پارس بخرج داده یك نقطه تماشائی دیگر بنقاط دیدنی ایران اضافه‌شد

فردا شب طی مراسمی با حضور عده‌ای از رجال و معاریف یك سینمای بزرك و کم نظیر (درایوین سینما) در تهران پارس افتتاح خواهد شد.

(درایوین سینما) یك اصطلاح انگلیسی و بمعنی‌سینمائی است که با اتوموبیل میتوان بسالن آن وارد شد.

سازمان عمرانی تهران پارس با صرف مبالغ سنگینی در یك مساحت سی و دوهزار متری چنین سینمائی را بطرز باشکوهی بوجود آورده است امروز نه تنها در ایران بلکه در آسیا نیز وجود چنین سینمائی بی سابقه است.

سالن این سینما مجموعا ظرفیت ۲۸٤ اتومبیل را داراست و تماشاچی لازم نیست حتی برای خرید بلیط از اتوموبیل خود پیاده شود.

ورود و خروج اتومبیل ها در سالن سینما طبق نقشهٔ دقیقی که برای آن‌کشیده شده است به آسانی و بدون‌هیچ زحمت انجام میشود ضمنا برای کسانیکه‌اتوموبیل ندارند نیز لژ مخصوصی در این سینما در نظر گرفته شده است که از آن استفاده کنند.

آماده باشید!

از دارندگان نمرات برنده کاروان اطلاعات جوانان که برای‌بازدید از نقاط نفت خیز بجنوب عزیمت خواهند کرد خواهشمند است هرچه زودتر برای ترتیب دادن مقدمات مسافرت خود بدفتر اطلاعات جوانان مراجعه نمایند. برندگان ما در شهرستانها میتوانند بوسیله نماینده اطلاعات در محل شماره خودرا تلگرافی اطلاع دهند تا ترتیب حرکت آنها به تهران داده شود.

شماره های برنده از این قرار است:

٤۰۳۸۲ ـ ٤۰٦۸۰ ـ ۲٤۷٤۱ ـ ۵۵۱۱۲ ـ ۳٤۰۷۷ ـ ۳۵۹۸۰ ـ ۲۹۸۱٦ ـ ٦۹۳۸۸ ـ ۵۳۵۵٦ ـ ۵۸۷٦۸ ـ ٤۵٦۲۷ ـ ٦٦۸۱۳ ـ ۲۹۹۳۷ ـ ٤۹۸۹۲ ـ ٦۵٤۱۱

نمره های احتیاطی:

۱٦۹۰٤ ـ ۲٦۹۷۲ ـ ۵٦٤۳۸ ـ ۵۰٦۱۳ ـ ٦۵٤۲۹ ـ ۵۷۷۹۷ ـ ۱۱۳۸٦

در صورت عدم مراجعه برندگان تا روز هشتم اردی بهشت ماه شماره های برنده‌ای که در دست دارند اعتباری نخواهد داشت.

پرداخت یك میلیون و سیصد و ده هزار ریال

از طرف شهربانی کل کشور جهت خرید هروئین ـ چهار کیلو هروئین آماده توزیع در تهران ـ این‌دوشیزه ایرانی که ملکه زیبائی دانشگاههای آمریکا شد کیست و چه شکل است؟

همه این مطالب با عکسهای زیبا صبح دوشنبه (فردا) در مجله ترقی ـ قیمت مجله همان ده ریال‌است و تغییر نکرده است.

آ ـ ۳٤٦۸