بین المجالس متشنج شد!

بر سر طرح خارج از دستور مسئله ویتنام از طرف نماینده آمریکا در جلسه امروز

نمایندگان امریکا و شوروی برسر هم فریاد کشیدند

رئیس جلسه دکتر متین دفتری نبود و معاون او که ریاست جلسه را بعهده داشت مرتب با چکش بر میز میکوبید !

در صفحه ۲۱

درشرفیابی دیروز ، شاهنشاه آریامهر و علیاحضرت شهبانو فرح اعضاء هیئت های نمایندگی کنفرانس بین‌المجالس را مورد تفقد قراردادند

اطلاعات

۲۴ صفحه

پنجشنبه ۷ مهر ماه ۱۳۴۵ . . . . . شماره ۱۲۰۹۳
. . . . . سال چهل و یکم . . . . . تکشماره ۴ ریال

سوکارنو

در آستانه سقوط حتمی

صد هزار نفر کاخ سوکارنو را محاصره کرده و استعفای اورا می‌خواهند در صفحه ۲۱

ضد موشک امریکا بموشک شوروی حمله کرد

صفحات مخصوص جمعه

یک حادثه بی‌سابقه فضائی بر فراز اقیانوس آرام

سیاست همزیستی در عصر گاردسرخ

نوشته منصور تاراجی
صفحه ۵

صفحه سینمائی

هالیوود بدفاع ازسیاهان برخاست- چراستارگان جوان مردان ۵۰سال ببالا را انتخاب می‌کنند .
مونتگمری کلیفت وجدائی‌جینا
اخبار کوتاه درباره‌جری‌لوئیس،
صفحه ۹

مرز های بحرانی خاورمیانه

تفسیر وقایع سیاسی هفته
نوشته جعفرمدنی
صفحه ۱۰

خاطرات یک رجال

سناتور دکتر سید محمد سجادی در خاطرات جالب و خواندنی خود درباره شورش هفدهم آذر و توقیف وزندانی شدن جمعی از رجال توسط متفقین باتهام حمایت ازسیاست آلمانو طرز اداره جلسات‌هیئت وزراء در زمان نخست وزیری آقای ساعد مطالبی بیان داشته وسپس اشاره به نخست‌وزیری مرحوم رزم آرا کرده و آنگاه درباره قانون جدید استخدام توضیحاتی داده است . تنظیم از علیرضا شفائی
صفحه ۱۱

هفته «پارلمانها» در تهران

شیک‌پوش ترین زن شرکت کننده در کنگره کیست ؟
نمایندگان اسکناسهای صد تومانی‌رابجای ده‌تومانی‌میدهند! کشوری‌که بیفتك دارد ولی‌دنبال نان می‌گردد - بیشتر خانمهای میهماندار دامن کوچولو بتن دارند ! صفحه ۱۶

غریبه‌ی دلفریب

در قلب اصفهان ، شهری که مهد هنر و جلوه‌گاه ذوق و ظرافت است و گروه کثیری از مردم ایران آثار تاریخی آنرا منحصر به چهلستون ، سی‌وسه پل ،مناره‌جنبان و... میدانند ، ابنیه تاریخی‌دیگری وجود دارند که از نظر ارزش باسایر آثار همسنك هستند اما چون گوهری در صدف گمنامی پنهان گشته‌اند .
امروز با مطالعه رپورتاژ مخصوص‌شهرستانها درصفحه ۱۸ شما با این آثار آشنا میشوید .

پیرترین مرد جهان درگذشت

درصفحه ۳ستون‌چهارگوشه

یك مقام بهداشتی امروز اعلام کرد :

خربزه ورامین نخورید !

خربزه‌ها آلوده به‌سموم است و مسمومیت‌های شدید ایجادمیکند

مقامات پزشکی تهران امروز اعلام کردند که‌خربزه‌ورامین نخورید زیرا خربزه های ورامینی آلوده بسموم است. این موضوع بدنبال سم‌پاشی سه‌روز قبل خربزه‌های‌ورامین اعلام شده است .

* سمپاشی شده

خربزه های ورامین‌سه‌روزقبل براثرشتاب‌زدگی سمپاشی گردیدولی صیفی کاران بدون توجه به‌سمپاشی خربزه هارا کنده و به‌بازار عرضه کرده‌اند .

بقیه در صفحه ۲۱

یکهزار نفر درراه آهن تعلیمات فنی میبینند

شر صفحه ۲۱

وزیر کشاورزی گفت: درپیشگیری از کرم خاردار غفلت شده

در صفحه ۲۳

برای رفع مشکل کمبود کلاس

اطاق رؤسای مدارس وانبارها کلاس درس میشود !

* در دبستانهائی که جا دارند، کلاس اول‌دبیرستان تاسیس میشود

امروز خبرنگار ما اطلاع‌پیدا کرد که برای رفع مشکل کمبود کلاس جهت‌دانش‌آموزان اضافی در مدارس تهران ، بکلیه‌روسای نواحی مختلف‌آموزش‌و پرورش دستور داده شده که از اطاق روسای مدارس و همچنین کارمندان و حتی‌انبارو کتابخانه جهت تشکیل کلاس استفاده نمایند همچنین دستور داده شد در دبستانهائی که محل خالی جهت تشکیل کلاس وجود دارد کلاس اول‌دبیرستان تاسیس‌شود.
خبرنگار ما میتویسد صبح امروز آقای فرخ‌نیا مدیر کل اداره آموزش

بقیه در صفحه ۲۱

مسابقه فوتبال

۵ بعد ازظهرفردا درامجدیه تیم منتخب‌دانشگاههای انگلستان و باشگاه شاهین

روغن نباتی قو در خدمت بهداشت ورزشکاران

بازدید حاکم دوبی‌ازکارخانجات‌صنعتی ایران ناسیونال

در عکس بالا حاکم دوبی هنگام بازدید از یکی از دستگاه‌های پرس دیده میشود .

روز سه‌شنبه حضرت شیخ راشدبن آل‌مکتوم حاکم دوبی و همراهان که بنابدعوت رسمی دولت ایران به‌تهران آمده‌اند از کارخانجات صنعتی ایران ناسیونا لدیدن کردند .
واحد صنعتی ایران ناسیونال به پیروی از منویات شاهنشاه آریامهر درراه پیشرفت برنامه صنعتی شدن کشور تاکنون گامهای موثری بر- داشته است .

قرعه‌کشی نهائی

چهارمین‌سری جوایز حلب کوچولوی قو

امشب‌ساعت نه و پانزده دقیقه قرعه‌کشی نهائی چهارمین سری جوایز حلب کوچولوی قو در تلویزیون ایران انجام میشود .
این‌قرعه‌کشی باحضور کلیه برندگان پنجهزارریالی وبدست خودآنها انجام میگیرد و از میان حاضرین در مراسم یکنفر بحکم قرعه‌برنده یکسری‌جواهر تمام‌برلیان بارزش ۵۰۰ هزار ریال خواهد شد .

نمایشگاه دامپروری

وزارت کشاورزی باطلاع کلیه علاقمندان میرساند که نمایشگاه دامپروری در مرکز تحقیقات دامپروری کشور (حیدرآباد) واقع‌در ۶کیلومتری کرج جاده قزوین پس از افتتاح در پیشگاه‌شاهنشاه آریامهر از ساعت ۳بعدازظهر روز شنبه دوم مهرماه تاپایان روز جمعه هشتم مهرماه ۱۳۴۵ بمدت ۷روز از ساعت ۹ صبح الی ۱۲ و۳بعدازظهر الی ۶½ برای بازدید عموم باز خواهد بود .
اتوبوس های وزارت کشاورزی متمرکز در میدان ۲۴ اسفند بطور رایگان وسیله رفت‌وآمد بازدید کنندگان رادر ساعات‌مقرر تامین خواهد کرد . ودر محل مامورین آماده راهنمائی و توضیح دادن به‌بازدیدکنندگان خواهند بود . الف ۵۳۵۸

هنگام بازدید شاهنشاه آریامهر از بزرگترین واحدمرغداری ایران اعلام شد

کشتارگاه میکانیکی دانیر

میتواند سالی یازده میلیون مرغ کشتار کند

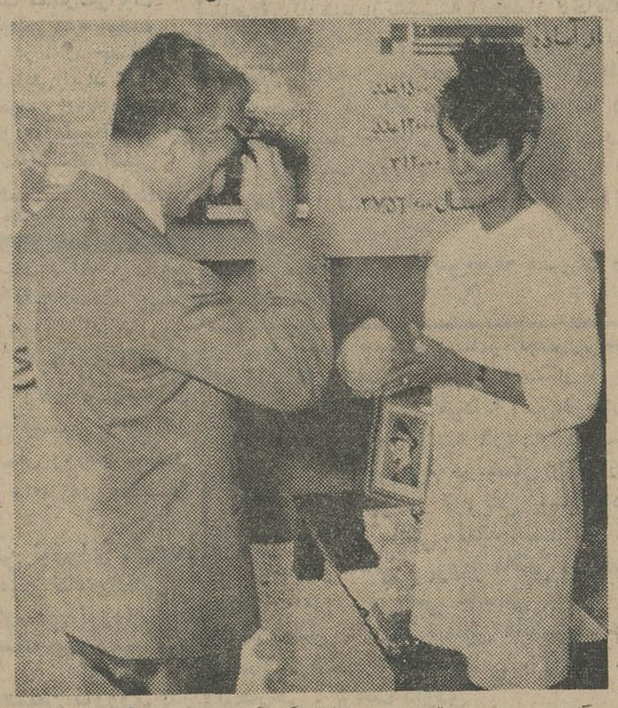

کشتار مرغ در تهران بوسیله کشتارگاه های مجهز و میکانیکی مرغ انجام خواهد شد .
این کشتارگاه‌ها میتوانندسالانه هشت تا یازده میلیون سر مرغ کشتار کنند و در تهران توسط شرکت دانیر-پ.د.م نصب میشود.
نمونه این کشتارگاه در روز جشن دهقان مورد بازدید شاهنشاه آریامهرقرارگرفت‌وتوجه‌مخصوصی نسبت باین کار مبذول فرمودند .
در کشتارگاه میکانیکی ، کشتار بارعایت اصول‌مذهب‌انجام وبصورت بسته بندی های‌استاندارد و بطریق بهداشتی عرضه خواهد شد .
مسئولان کشتارگاه هنگام‌بازدید شاهنشاه آریامهر ، گزارش‌دادند که کمبود مصرف گوشت کشوربا تاسیس بزرك ترین واحد مرغداری کشور و کشتار صحیح و مدرن تامین میشود . دراین کشتارگاه در صورت لزوم میتوان مرغ کشته را در زیر شصت درجه برودت سردخانه بزرك نگاهداری کرد و سپس‌بوسیله کامیونهای‌سردخانه‌دار در سراسر شهر توزیع نمود .این گزارش فوق‌العاده مورد توجه‌واقع شد و ضمن‌ابراز خرسندی کارکنان شرکت دانیر-پ.د.م را مورد تفقد قرار دادند .
شاهنشاه هنگام بازدید از غرفه دانیر-پ در نمایشگاه کشاورزی کرج . مسئول غرفه گزارش لازم‌را معرض میرساند .

قابل توجه افراد ذخیره گروه اول و دوم دانشکده پزشکی تهران که اسامی آنان اخیرا در دانشکده پزشکی تهران و اهواز آگهی شده است .

بقیه در صفحه ۲۳

اطلاعیه خزانه‌داری کل درباره انتشار و باز خرید اسناد خزانه

دراجرای ماده ۲۷ قانون انتشار اسناد خزانه بدین وسیله میزان اسناد خزانه منتشر و بازخرید شده‌از تاریخ شروع‌تا پایان‌شهریور ماه ۱۳۴۵ را بشرح زیر آگهی مینماید .
۱- بهای اسناد فروخته شده ۱۴۵۵۹۸۷۰۰۰۰ ریال
۲- اسناد سررسیده که پس از ارائه بازخرید گردیده ۵۲۷۴۴۳۰۰۰۰ ریال
۳- اسناد دست خریداران ۹۲۸۵۴۴۰۰۰۰ ریال
اسامی بانك های عامل اسناد خزانه که عهده‌دار فروش و باز پرداخت اصل و بهره اسناد خزانه هستند ذیلا اعلام میدارد :
۱- بانك مرکزی
۲- بانك ملی ایران
۳- بانك سپه
۴- بانك بازرگانی
۵- بانك اعتبارات ایران
۶- بانك ایرانیان
۷- بانك ایران و انگلیس
۸- بانك ایران و خاورمیانه
۹- بانك بین‌المللی ایران و ژاپن
۱۰- بانك پارس
۱۱- بانك تجارت ایران و هلند
۱۲- بانك تجارت خارجی ایران
۱۳- بانك تهران
۱۴- بانك رفاه کارگران
۱۵- بانك صادرات ایران
۱۶- بانك کار
۱۷- بانك بیمه بازرگانان
۱۸- بانك اعتبارات تعاونی توزیع
ضمنا نکات زیر جهت استحضار عموم یادآور میشود .
۱-پرداخت اصل وصدی‌شش‌بهره‌اسناد خزانه‌مشمول مرورزمان نبوده وپس‌از سررسید قابل پرداخت میباشد .
۲- صدی شش بهره اسناد خزانه معاف از هرگونه مالیات و عوارض است .
۳- اسناد خزانه پس‌از سررسید در تمام سازمان های مالیاتی بجای وجه نقد قبول میباشد . الف۵۵۷۲

خزانه‌دار کل - دکتر کاشفی
آ-۲۶۰۵۰

آگهی بانك مرکزی ایران

بطوری که بانك مرکزی ایران اطلاع میدهد روز دوشنبه ۱۱ مهرماه ۱۳۴۵ بعلت تشریف فرمائی حضرت رئیس جمهور ترکیه خزانه جواهرات برای بازدید عموم تعطیل خواهدبود.
الف ۵۴۵۷ بانك مرکزی‌ایران

سامی جوزف

چگونگی حمل توربین برق تهران را باتریلی ۶۴ چرخ برای خبرنگاران درخرمشهر تشریح نمود.

شرح در صفحه ششم

مسابقه جدول

برای انتخاب قهرمان جدول ایران

فردا مسابقه جدول برای‌انتخاب قهرمان جدول ایران در انجمن دوشیزگان و بانوان بعمل می آید، این‌مسابقه با ابتکار مجله اطلاعات هفتگی و همکاری کشباف نیلی برگزار میشود .

جریان روز

مباحثات سیاسی در کنفرانس بین‌المجالس

جلسه اخیر کنفرانس بین‌المجالس ، باطرح مسائل سیاسی روز حرارت خاصی پیداکرد . بخصوص بعداز آنکه نمایندگان شوروی و فرانسه و مصر بسیاست امریکا در ویتنام تاختند و نماینده امریکا باعتراضات شدید ایشان پاسخ داد و همچنین زمانیکه میان نماینده مصر ونماینده اسرائیل برسر موضوعاتی مثل آزادی فدراسیون عربستان جنوبی و ناآرامی‌های منطقه خاورمیانه مباحثات تندی درگرفت .

مفاد این مذاکرات در روزنامه دیشب بنظرخوانندگان عزیز رسید. زیرا یکی از وظائف کنگره جهانی بین المجالس ، بررسی مسائل سیاسی زمان است واین حساسترین قسمت مذاکرات و تصمیمات کنگره را تشکیل میدهد . چون نمایندگان ممالك مختلف نسبت بمسائل مختلف سیاسی روز ، عقاید و نظرات مختلف دارند و برای آنکه مذاکرات در محیطی آرام و درمنتهای آزادی صورت بگیرد و نتیجه ایکه بدست میدهد از هر حیث سنجیده و پخته و مبرا ازحب و بغض باشد بهترین شرایط اینست که محیط عمومی کشوری که کنفرانس سالانه بین‌المجالس در آنجا تشکیل میشود مساعد برای ابراز عقاید اعضای بین‌المجالس باشد .

این شرایط خوشبختانه در کشور ما از هر حیث فراهم است و نمایندگان کشورهای گوناگون همانطور که ملاحظه فرمودید فرصت دارند نظرات خودرا درکمال آزادی و فراغت در موضوعات متنوع بیان کنند واطمینان داشته باشند که فارغ از حب وبغض در کشوری که میهمانند و در سایر نقاط جهان ، عقاید ایشان منعکس خواهد گشت.

امروز در جهان کمتر گوشه‌ای هست که بسختی از برخوردهای سخت سیاست‌های متخاصم جهان متاثر نباشد و شما می‌بینید که حتی نمایندگان سیاسی ممالك دنیا نیز در بعضی نقاط ایمنی ندارند و بااینکه مطابق یك سنت دیرینه ، سفیر از تعرض مصون است معهذا آتش اختلافات دامان سفرا وهیات‌های نمایندگی سیاسی رانیز میگیرد و میخوانید که در فلانجا سفارتخانه‌ای را آتش زدند و فلانجا سفیری یا عضو سفارتخانه‌ای را تهدید و مضروب ساختند.

اما در ایران ازین تشنجات وتعصب‌ها اثری وجود ندارد وبالتبع محیط ایران از هر حیث محیطی مساعد است جهت تبادل آراء و افکار در زمینه مسائل حاد سیاسی و اجتماعی زمان .

روابط سیاسی ایران و مصر چند سال است گسیخته شده ولی این امر مانع آن نیست که نماینده مصر در پایتخت ایران عقاید خودرا در هرزمینه با آزادی و اطمینان کامل بیان کند و بدون هیچگونه حب وبغض در مطبوعات منعکس شود. ایران در زمینه عموم مسائل سیاسی زمان حاضر سیاست و نظر خودرا روشن کرده است. اما موافقت و یامخالفت دولت ایران درهیچکدام ازین امور مشکلی برای ابراز عقیده مخالف یا موافق دیگران و انتشار بیغرضانه این عقاید فراهم نمیسازد.

ذکر این نکته بتوضیح بیشتر موضوع کمك میکند که هم‌اکنون یکی از مشکلات سازمان ملل متحدمسئله جای آنست. زیرا بسیاری از دول عضو سازمان عقیده دارند وجود عمارت سازمان ملل متحد در امریکا ناقض بیطرفی کامل این سازمان وآزادی کامل اعمال وظایفی است که بعهده دارد. بهمین جهت نیز مکرر پیشنهاد شده‌است عمارت عظیم سازمان ملل تخلیه شود ومحل آن بکشور بیطرفی انتقال یابد !

حتی مسابقات ورزشی هم از تاثیر محیط اطراف خود برکنار نمی‌ماند تاچه رسد مجامع سیاسی و کنفرانسهای بین‌المللی . مگر آنکه اعضای کنفرانس در اطراف‌خود امنیت مطلقی حس کنند مثل امنیت کاملی که محیط کنفرانس بین‌المجالس را در میان گرفته ونمایندگان کنفرانس فرصت میدهد تا در هر زمینه‌ای بافراغت کافی تعاطی افکار کنند.

فرحقیقت این جلوه‌ایست ازسیاست مستقل ملی ایران که برفضای کنفرانس جهانی بین‌المجالس سایه افکنده است و نیز بیطرفی محسوسی که در اداره جلسات کنفرانس مشاهده میشود ، نشانه بیطرفی ایران است در تصادمات شرق و غرب و شمال وجنوب . نشانه اینست که ایران بجز صلح و تفاهم میان ملل آرزوئی و آرمانی ندارد و نشانه آنکه ایران معتقداست معضلات بین‌المللی جز در محیط آرام وبکمك مذاکراتی که حتما باید از آزادی کامل برخوردار باشد ، چاره‌پذیر نیست.

بدین وسیله باطلاع دوستان و آشنایان می رساند . بمناسبت درگذشت فقید سعید پدر بزرگوارمان مرحوم **حسین نوروزی** که در روز پنجشنبه ۷ر۷ر۴۵ در تهران دارفانی را وداع نمود مجلس ترحیم روز شنبه ۹ر۷ر۴۵ ازساعت ۳ تا ۶ بعداز ظهر در مسجد گلستان واقع در خیابان کرمان و ختم زنانه همان روز و ساعت در منزل شخصی آن مرحوم واقع در خیابان کرمان منعقد میباشد .

حاج علی نوروزی . حسن نوروزی . محمد نوروزی . حاج ابوالفضل رمزی . ابوالفضل قریب . اسلامی مهر و خانواده‌های نوروزی

از شهرری

بدین وسیله درگذشت **حسین نوروزی** پدر حاج علی نوروزی را باطلاع کلیه فامیل و آشنایان میرساند . مجلس ختم آن مرحوم در روزیکشنبه ۱۰ر۷ر۴۵ از ساعت ۳ الی ۶ بعداز ظهر در مسجد جامع حضرت عبدالعظیم (ع) منعقد خواهد بود .

خانواده های : نوروزی . صنف موزائیك ساز

جهت اطلاع همکاران گرامی و همچنین دوستان و آشنایان بعرض میرساند که مراسم شب هفت‌مرحومه **بانو فاطمه افغان** والده آقایان **محمد** شهسوار حاج نورالله ضرغام و عزت‌اله ضرغام از ساعت ۳ الی ۵ بعدازظهر روزجمعه ۸ر۷ر۴۵ در ابن‌بابویه مقبره شکروی برگزار میشود .

هیئت مدیره اتحادیه و شرکت تعاونی گوشت فروشان تهران و حومه ـ خانواده های : شهسوار . ضرغام . مفتخری . حسینی . رفیعی . اصفهانی

مجالس ترحیم و یاد بود

خانواده های : مهدوی . عدل . طاهری . فاریان . پرنده . کدیور . مهندس . ماکوئی‌پور . مجمع . انصاری . صدر شهیدی . نوبخت . جاویدان . حورشید . عدل طباطبائی . برار . بوشهری . مظاهر . مجتهدی . ذوالفقاری . ضیائی . نخجوان . فرزانه . گرانمایه . فیاض . همایون فرگوهری . یاسمی

با نهایت تاثر و تاسف درگذشت **بانو نوابه مهدوی** را باطلاع دوستان و آشنایان می رساند . مجلس ختم مردانه از ساعت ۳ تا ۵ بعد از ظهر روز شنبه نهم مهرماه در مسجد مجد منعقد خواهد بود .

مجلس ترحیم مردانه بانو شوکت صراف‌زاده

از ساعت ۴ تا ۶ بعداز ظهر امروزدرمسجد مجد و ترحیم زنانه در همان ساعت در منزل شخصی آنمرحومه خیابان بهار کوچه بختیار پلاك شماره ۵۵ منعقد خواهد بود .

بخانواده های محترمی که در این ضایعه عزادارند بویژه آقای یوسف صراف زاده وآقای اسمعیل صرافیان رئیس نظارت بر بانکها در بانك مرکزی ایران تسلیت میگوئیم .

بدین وسیله فوت **بانو بی‌بی** والده‌ماشاءاله سمیعی را باطلاع اقوام و دوستان می رساند . مجلس ختم‌روز جمعه ساعت ۱۲ الی ۵ بعد از ظهر در مسجد خندق آباد خیابان مولوی و ختم‌زنانه منزل شخصی برپا میباشد . **ماشاءاله سمیعی**

بعموم بازماندگان آنمرحومه تسلیت‌میدهیم.

خانواده های : عفاری . دهقانیار . وارث زاده . وزیری همدانی . صالح . شیبانی . پارسا . علی پورخامنه . قهرمان‌پور . سلیمانی . طلوعی . عطری . برادران

با نهایت تاثر و تاسف درگذشت‌شادروان **بانو فرخ غفاری** والده سرکار سرهنك عزیزاله غفاری را باستحضار کلیه فامیل و دوستان می‌رسانند مجلس ترحیم زنانه از ساعت ۴ الی ۷ بعد از ظهر روز پنجشنبه ۷ مهرماه در منزل شخصی آن مرحومه واقع در خیابان کندی بیست متری صالحی شماره ۷۷ و ختم مردانه از ساعت ۹ الی ۱۱ روز جمعه هشتم مهر ماه در مسجد مجد منعقد خواهد بود مراسم شب هفت درمقبره خانوادگی در کاشان برگزار خواهد شد .

به آقای سرهنك غفاری و سایر بازماندگان آنمرحومه مصیبت وارده را تسلیت میدهیم .

بمناسبت چهلمین روزدرگذشت جوان ناکام **نیکنام اربابی** روز یکشنبه ۱۰ مهر ماه ازساعت ۷ تا ۹ صبح مراسمی درمنزل جلیل اربابی برگزار خواهد شد تفقد خویشان و دوستان محترم‌مایه تسلی بازماندگان و شادی روان آنمرحوم‌خواهد بود ضمنا برای سروران عزیزی که خواسته باشند در سر مزار فقید نامبرده واقع در قم‌نیز با قرائت فاتحه‌ای ابراز عنایت فرمایند وسیله نقلیه در منزل مهیا میباشد . **خانواده اربابی**

خانواده های : طاهری . هادی‌نیك . نقاشان . سقراطی . گرجی . خلیلی . رئیس قاسمی . اللهقلی . شکوهی . فیروزی . رمضانی . مرشدی

با نهایت تاسف فوت **بانو هما طاهری** مادر بزرك خانم و عموزاده گرامی آقای ابوالفضل طاهری کارمندبازنشسته انحصار دخانیات‌ایران راباطلاع کلیه اقوام و دوستان میرسانند. مجلس ترحیم مردانه از ساعت ۳ تا ۵ بعد از ظهر روز جمعه هشتم مهرماه در مسجد فاطمیه واقع در خیابان شهباز خیابان ناصری برقرار و مجلس ختم زنانه همانروز و ساعت در منزل شخصی آنمرحومه اول خیابان ناصری کاشی ۲۴ منعقد میباشد .

بعموم بازماندگان آنمرحومه مصیبت وارده را تسلیت میدهیم .

با کمال تاسف و تاثر فوت مرحوم **حاج میرزا باقر مالکی** را باطلاع بستگان و آشنایان میرساند . مجلس‌ختم مردانه آنمرحوم از ساعت ۴ تا ۶ بعدازظهروز شنبه ۹ر۷ر۴۵ در مسجدارك وختم زنانه آن مرحوم در همان روز از ساعت ۴ تا ۶ بعدازظهر در تجریش خیابان دزاشیب پلاك ۱۱۶ منزل مالکی منعقد است .

خسرو مالکی . پرویز مالکی . بهجت‌مالکی . ملوك مالکی . مرتضی عاصمی . ملك مالکی . افسر مالکی . دکتر حسین مالکی . علی اکبر افشار . دکتر احمد رضائی . قوامی . محمود بیجارچی . نزهت داودی

بعموم بازماندگان آنمرحوم‌مصیبت وارده‌را تسلیت میدهیم .

با کمال تاسف شهادت ناگهانی ستوان‌یکم خلبان **سید ضیاء هاشمی الحسینی** افسر نیروی هوائی را باطلاع فامیل و آشنایان میرساند . مجلس ختم زنانه از ساعت ۳ تا ۵ بعداز ظهر روز جمعه ۸ر۷ر۴۵ در تهران پارس فلکه‌تفتی ـ کوچه فیروزه منزل احمد سام و ختم مردانه از ساعت ۳ تا ۵ روز یکشنبه ۱۰ر۷ر۴۵ در مسجد مجد برگزار خواهد شد .

دکتر مهدی هاشمی الحسینی . مجیدسام . دکتر محمد سام . احمدسام . مهندس حسین سام . حسن‌سام . سرهنك محمد پیروز . مهدی ایرانمنش . دکتر محمد حاتمی زاده

ضایعه ناگوار را بعموم همکاران وبازماندگان آنمرحوم تسلیت میدهیم .

نیروهای مسلح شاهنشاهی با نهایت تاثر درگذشت شادروان **تیمسارسرلشگر محمدعطائی** را باطلاع عموم میرساند . مراسم تشییع جنازه تیمسار فقید از ساعت ۸ونیم بامداد روز شنبه ۹ مهرماه جاری از مسجد عالی سپهسالار بطور رسمی برگزار میگردد . **ستاد بزرك ارتشتاران**

تشییع جنازه و مجلس ختم

شهربانی کل کشور با کمال تاسف‌درگذشت ناگهانی شادروان **تیمسار سرلشگر محمدعطائی** قائم مقام رئیس شهربانی کل را (در اثر سکته قلبی) در پاریس باطلاع‌عموم‌میرساند.

تشییع جنازه آنمرحوم روز شنبه نهم‌مهر ماه ساعت ۸ونیم صبح با تشریفات‌رسمی نظامی از مسجد عالی سپهسالار بعمل می آید ومجلس ختم آنمرحوم از طرف شهربانی کل‌درشبستان مسجد عالی‌سپهسالار از ساعت ۹ تا ۱۱ روز دوشنبه یازدهم مهرماه برگزار خواهدگردید .

شهربانی کل کشور

با نهایت تاسف و تاثر درگذشت‌ناگهانی شادروان **تیمسار سرلشگر محمد عطائی** قائم‌مقام رئیس شهربانی کل کشور را باطلاع‌همشهری های عزیز و دوستان آنمرحوم میرساند تشییع جنازه رسمی روز شنبه ۹ر۷ر۴۵ ساعت ۸ونیم صبح از مسجد سپهسالار بعمل می آیدومجلس ختم مردانه روز دوشنبه ۱۱ر۷ر۴۵ ازساعت ۹ الی ۱۱ در شبستان مسجد عالی سپهسالار برگزار خواهد شد . **آستارائیهای مقیم تهران**

با کمال تاثر خبر اسف انگیزفوت ناگهانی **تیمسار سرلشگر محمد عطائی** را در پاریس باطلاع دوستان و اقارب و آشنایان میرساند . تشییع جنازه آن مرحوم روز شنبه نهم مهرماه ساعت هشت ونیم صبح از مسجد سپهسالار بعمل خواهد آمد . مجلس ختم ازساعت ۹ تا ۱۱ صبح روز دوشنبه یازدهم مهرماه در شبستان مسجد سپهسالار و مجلس ختم زنانه ازساعت ۴ الی ۶ بعداز ظهر همان روز در خیابان‌روزولت کوچه نظامی شماره ۱۱ منعقد است .

گامران عطائی . سرگرد اقبال عطائی . علی عباس عطائی . احمد جواهری . حسن‌قاضی . رضا رضاپور . محیط طباطبائی مهندس احمد بلوری . غلامحسین آگهی . ناصر آگهی . احمد زندی . اسد طباطبائی . محمد رهبری . حبیب زرین‌نیا . فیض‌اله خوبان . سرلشگر آزموده . سرتیپ پرهیزکاری . مهندس محمد مولوی . سرهنك شارعی . سرهنك‌فامیلی . دکتراردلان . مهندس پدرام . دکتر طهمورثی . سبیلی . محسنی

هیئت مدیره وکارکنان شرکت سهامی‌چاپ گوتنبرك بدین وسیله درگذشت اسفناك مرحوم **ابوطالب بهرامی** پدر جناب آقای محمد بهرامی رئیس هیئت‌مدیره شرکت راباستحضاردوستان میرساند . مجلس ترحیم روز شنبه نهم مهرماه از ساعت ۳تا۵ بعداز ظهر در مسجدفخرالدوله تشکیل خواهد بود .

شرکت سهامی چاپ گوتنبرك

سازمان چاپ آبان و کارکنان آن

بدین وسیله فوت آقای **ابوطالب بهرامی** پدر جناب آقای جواد بهرامی را باطلاع عموم بستگان و دوستان میرساند . مجلس ترحیم آن مرحوم روز شنبه نهم مهر ماه از ساعت ۳ تا ۵ بعداز ظهر در مسجد فخرالدوله خیابان‌فخرآباد منعقد خواهد بود . **سازمان چاپ آبان**

خانواده های : بهرامی . سعیدی . مهاجر . کمالی . احراریان . مخملی . فرهمند . خردمند . آذری . تقدیسی

با کمال تاسف درگذشت آقای **ابوطالب بهرامی** بزرك خاندان بهرامی را باستحضار بستگان و دوستان میرساند . مجلس‌ختم‌مردانه روز شنبه نهم مهرماه ازساعت ۳تا ۵ بعد از ظهر در مسجد فخرالدوله دروازه شمیران و مجلس ختم زنانه در همان روز و همان ساعت درمنزل آنمرحوم خیابان ده‌متری گرگان‌نرسیده به چهار راه عظیم‌پور کوچه بهرام . شماره ۱۴۳ منعقدخواهدبود.

بخانواده محترم بهرامی بویژه بازماندگان آنمرحوم مصیبت وارده را تسلیت میدهیم .

بدین وسیله باطلاع دوستان و بستگان میرساند که‌مراسم یادبودهفتمین شب‌درگذشت فقید سعید آقای **علی اکبر آزاد عراقی** روزشنبه نهم مهرماه از ساعت ۳ الی ۵ بعداز ظهر در مسجد ماشاءاله (ابن‌بابویه) برگزار میباشد.

خانواده های : آزاد عراقی . وفادار . صالحی . رشیدتهرانی . محمدی . سهیلی . عراقی

باطلاع کلیه دوستان و همکاران میرساند که مراسم یادبود هفتمین شب درگذشت آقای **علی اکبر آزاد عراقی** پدر دوست و همکار ارجمندمان آقای حسین آزاد عراقی روز شنبه نهم مهرماه از ساعت ۳ الی ۵ بعداز ظهر در مسجد ماشاءاله (ابن‌بابویه) برگزار میباشد .

شرکت سهامی برق‌وتهویه

جناب آقای فرید مقدم

درگذشت ناگوار ابوی گرامیتان رابجنابعالی و خانواده محترم تسلیت میگوئیم .

سرگرد دکتر پورسیروس و بانو

خانواده های : ثنائی . یزدی . کنی . مجتبائی و محقق

باستحضار خویشاوندان و دوستان می ـ رسانند که مراسم شب چهلم شادروان بانوی نیکوکار **قدسیه یزدی ثنائی** از ساعت ۴ الی ۶ بعد از ظهروز شنبه ۹ مهرماه در بلوارالیزابت دوم خیابان هما شماره پنج برگزار میگردد و به پیروی از نیات خیرخواهانه آن مرحومه هزینه شب مذکور صرف امور خیریه گردیده است.

تسلیت

خانواده معظم تیمسار سرلشگر عطائی

با کمال تاسف و تاثر مصیبت وارده را از طرف خود و همکارانم تسلیت عرض می‌نمایم .

هوشنك بهمن‌پور

مصیبت وارده را بخانواده محترم پژوهـا بویژه‌جناب آقای میرمحسن پژوها تسلیت‌عرض می‌کنیم . **میریان ـ مرزی . مجلل**

جناب آقای منوچهر البرز وبانو

امیدوارم مرا در غم خود وخانواده شریك بدانید . **مهندس منوچهر پرهیزکار**

خانواده محترم تیمسار سرلشگر عطائی

با نهایت‌تاثر مصیبت وارده را تسلیت عرض کرده و در این غم با آن‌خانواده محترم شریك هستم . **سرهنك صادق راد**

تیمسار سرلشگر مبصر ریاست محترم شهربانی کل کشور

با نهایت تاسف و تالم مصیبت وارده در اثر فوت تیمسار سرلشگر عطائی قائم مقام شهربانی کل کشور را از طرف افسران و درجه‌داران قرارگاه . ارتش دوم به حضور آن تیمسار و سایر افسران ودرجه‌داران .شهربانی کل تسلیت عرض نموده و برای بازماندگان تیمسار فقید از درگاه خداوند بزرك صبر جمیل مسئلت مینماید . **سرلشگر شراره**

جناب آقای منوچهر البرز

کلیه رانندگان وسائط نقلیه پیمانی انبار ری مصیبت وارده را تسلیت عرض مینمایند .

از طرف رانندگان پیمانی انباری.صفاری

تیمسار سرلشگر کیانی

خبر تالم اثر فوت‌ناگهانی صبیه آن‌تیمسار در آمریکا موجب نهایت تاسف وتاثر شدید اینجانب گردید . مصیبت وارده را ازطرف‌خود و افسران و درجه‌داران قرارگاه ارتش دوم‌به حضور تیمسار وخانواده گرامی تسلیت عرض نموده بقاء عمر جنابعالی و بستگان محترم را از خداوند بزرك مسئلت‌مینماید . **سرلشگر شراره**

سرکار سرهنك زرینه

مصیبت وارده را تسلیت عرض نموده‌خود را درغم شماشریك میدانیم .

سرگرد صدرالاشرافی . ستوان یکم وحدانی . ستوان یکم نظران . ستوان دوم زهتابی . ستوان دوم مصدق

جناب آقای دکتر محمدعلی حفیظی

با نهایت تاسف و تاثر درگذشت حاج محمد علی توسلی یزدی را بجنابعالی وخانواده محترمتان تسلیت گفته سلامت و بقاء عمر بازماندگان را از خداوند متعال خواستاریم .

انجمن پزشکان دانشگاه تهران

تیمسار سرلشگر کیانی ریاست ستادارتش یکم

افسران و درجه‌داران و سربازان مرکز آموزشی ۱۰۲ از درگذشت نابهنگام‌واندوهناك دوشیزه کیانی بی نهایت متاثر و متالم مصیبت وارده را به تیمسار و بانوی محترمه و عموم بازماندگان تسلیت عرض نموده و خود را در این غم واندوه شریك و سهیم میدانند .

سرهنك ستاد هیربد

با نهایت تاسف درگذشت‌بانو حاجیه‌سیده مریم کیاهاشمی را بخاندان محترم کیا هاشمی تسلیت میگوئیم .**آبادان ـ دکتر مهربخش‌وبانو**

کانون پزشکان شرکت ملی نفت ایران ـ آبادان درگذشت جانگداز آقای دکتر نور پرورو همسر ایشان را بعموم همکاران و بازماندگان ایشان تسلیت میگویند .

آقای مهندس امیر حسین جلالی رئیس کارخانه سیمان دورود

کارکنان مرکز نظارت بر سیمان کشور در مصیبت وارده بمناسبت فوت مادر عزیزتان خود را شریك دانسته سعادت و سلامت شما و سایر بازماندگان آن فقید را از خداوندمتعال مسئلت مینمایند .

جناب آقای دکتر محمد بصیریان

مصیبت وارده را به جنابعالی تسلیت‌میگوئیم

محمد داودزاده . محمد علی امیری . ابراهیم روزبه . محمدببری

سرکار سروان احیائی معاونت محترم بازداشتگاه موقت

در غم و اندوه شما شریك بوده سعادت و طول‌عمر برای‌شماوخانواده‌محترمتان‌خواستاریم

تقی خانی . قوامی . تهرانی . سالاری

ایرج عزیز مرا نیز درغمت شریك بدان

آرامیتا اقبال

مجالس وعظ و سوگواری

هیئت انصار الحجة (ع)

(عصر جمعه)

اولین جلسه خود را باطلاع دوستان و مومنین بویژه‌جوانان و علاقمندان بشعائرمذهبی میرساند که در عصر روز جمعه هشتم مهرماه حضور بهمرسانیده و از استماع دعای سمات وسخنان آموزنده و شیوای‌رهبر محترم‌وعالیقدر این هیئت بهره‌مند شوند .

نشانی : خیابان ایران منزل آقای حاج عباس میرزائی

سپاسگزاری

از جنابان آقایان وزراء بخصوص جناب آقای دکترهوشنك نهاوندی وزیر محترم‌آبادانی و مسکن وجناب آقای عطاءاله خسروانی وزیر محترم کار و خدمات اجتماعی و جناب آقای هوشنك انصاری وزیر محترم اطلاعات ـ جناب آقای خوش کیش مدیر کل محترم بانکملی ایران ونمایندگان محترم‌مجلس شورای ملی. تیمساران معظم و افسران ارجمند لشگری وکشوری . معاونین محترم . مدیران کل و روسای ادارات و کارمندان وزارت خانه‌ها . اعضای محترم سندیکاها . هنرمندان عالیقدر . همکاران‌ارجمند بانك‌ملی ایران . وزارت‌خانه های آبادانی و مسکن و اطلاعات . اصناف . بستگان ودوستان گرامی که در مراسم تشییع و مجالس ترحیم و شب هفت‌مادرعزیزمان **بانو فاطمه‌قنبری** شرکت فرموده یا بوسیله تلگراف و نامه و درج در مطبوعات ابراز همدردی و تفقد فرموده‌اند از صمیم قلب سپاسگزاریم چنانچه بعلت تالمات روحی در شرفیابی حضوری و عرض پاسخ و تشکر تاخیری روی دهد پوزش طلبیده‌وموفقیت و سلامت همه را آرزومندیم .

غلامحسین قنبری . حمید قنبری

از عموم اقوام . دوستان و آشنایان و سروران گرام که در مراسم تشییع و ترحیم مرحوم آقای **عباسقلی جیحون** بزرك خاندان جیحون شرکت و ابرازتفقد و همدردی‌فرموده‌اند صمیمانه سپاسگزار و چنانچه بواسطه تالمات روحی موفق به عرض تشکر حضوری نشده‌ایم معذرت میخواهیم .

ملیحه جیحون . دکتر نصرت‌اله جیحون . وجیه‌اله جیحون . بدیهه اخباری . اسدالله‌اخباری . حوریه روشن . حبیب‌اله روشن . نوریه‌روشن . دکتر هوشنك روشن . سرهنك کرامت‌اله‌روشن

از عموم سروران ارجمند که در مراسم سوگواری شادروان **بانو ایران الملوك امیر سلیمانی** همسر امیر قاسم امیر سلیمانی (معز السلطان) و مادر عزیزمان در بابل‌شرکت ویابوسیله تلگراف ونامه‌وجراید ابراز همدردی فرمودند صمیمانه سپاسگزار و چنانچه عرض تشکر و شرفیابی بعلت تالمات روحی بتاخیر افتاد تمنای عفو داریم .

امیر قاسم امیر سلیمانی . فتح‌اله امیر سلیمانی . امیر یعقوب امیر سلیمانی . مصطفی امیر سلیمانی . سرگرد امیر یوسف‌امیرسلیمانی

از عموم سروران ارجمند که در مراسم تشییع و تدفین و ترحیم و شب هفت شادروان **غلامحسین طلائی** شرکت فرموده و یا وسیله نامه و تلگراف و روزنامه ها اظهار همدردی فرموده‌اند سپاسگزاریم و از تاخیری که ممکن است در شرفیابی و عرض تشکر حضوری‌پیش آید پوزش میطلبیم . **خانواده طلائی**

سپاسگزاری

از سروران ارجمند و بانوان وآقایان‌گرامی که بمناسبت درگذشت روانشاد **مرواریـد گشتاسب** مادرمان حضورا یا بوسیله نامه و روزنامه اظهار مرحمت و همدردی فرموده‌انـد سپاسگزاری نموده سلامتی و پایندگی همگی‌را از خدای بزرك درخواست مینماید و اگرتاخیری هم در شرفیابی و سپاسگزاری حضوری حاصل شود پوزش میخواهد. **خانواده گشتاسب**

سرکار خانم‌پزشکی رئیس دبیرستان آزرم

با کمال تاثر مصیبت وارده را تسلیت می گویم . **یداله حاجی‌زادگان**

جناب آقای محمد بهرامی رئیس هیئت مدیره شرکت سهامی چاپ گوتنبرك

با نهایت تاسف و تاثر درگذشت اسفناك مرحوم ابوطالب بهرامی پدر ارجمندتان را به جنابعالی و عموم بازماندگان آنمرحوم تسلیت داده بقای عمر و سلامت فامیل محترم رامسئلت داریم.

محمود کاشف . جواد معینی . امیرکمالی . حسن عدن . محمود شهنا

درگذشت تیمسار سرلشکر عطائی‌قائم‌مقام ریاست شهربانی کل کشور موجب تاثر فراوان افسران .همردیفان . کارمندان . درجه داران و افراد دانشگاه پلیس و اداره آموزش وپرورش گردیده است مصیبت وارده را بحضور تیمسار ریاست شهربانی کل کشور و خانواده محترم فقید سعید تسلیت‌عرض نموده برای‌بازماندگان صبر و شکیبائی از درگاه ایزد متعال مسئلت دارد . **سرتیپ کهنوئی**

در چهارراه جهان

امریکا بازهم ویتنام جنوبی را اشتباهاً بمباران کرد

سایگون ـ ۲۸ سپتامبر

هواپیماهای آمریکائی باردیگر یك دهکده ویتنام جنوبی را اشتباها بمباران کردند و ۲۸ نفر را کشته ۱۷ نفر را نیز مجروح ساختند. در سه ماه اخیر حوادث بمباران و خمپاره اندازی اشتباهی از طرف آمریکائیها سبب کشته شدن ۱۵۰ نفر ومجروح شدن در حدود ۳۰۰۰ نفر درویتنام جنوبی شده است

دهکده‌ای که دیروز بمباران شد در ۴۸۰ کیلومتری شمال شرقی سایگون قرار گرفته که هواپیماهای آمریکائی بمب‌های ۲۲۶ کیلوگرمی بر روی آن ریختند.

★ **بجائی نرسید**

در حدود یك ماه پیش بود که ژنرال «وستمورلند» فرمانده امریکائی ها گفت: برای جلوگیری از اشتباه و بمباران عوضی خودی ها بجای دشمن احتیاطاتی صورت خواهد گرفت. اما ظاهرا این احتیاطات بجائی نرسیده است.

در عین حال هواپیما های امریکائی به‌حملات خود به ویتنام شمالی ادامه دادند و دو قایق پاسدار را غرق کرده دوتای دیگر را در آب های ساحلی خلیج تونکن آسیب رسانیدند.

نیروی زمینی امریکائی‌ها ٤رشته عملیات ضد چریکی را در حوزه ٦٤ کیلومتری سایگون آغاز کردند. گزارش رسیده که ٦٠ چریك در این عملیات کشته شده‌اند.

در ویتنام مرکزی نیرو های کره جنوبی به یك جنك قن‌بتن باچریك ها پرداختند. تلفات چریك ها ۲۳ تن بوده است.

منابع دولتی افشا کردند که در هفته جاری بیش از ۳۰۰۰ نفر از افراد ویتنام جنوبی را که یاازارتش گریخته‌اند یا از نام نویسی برای خدمت نظام فرار کرده‌اند دستگیر نمودند.

در سئول امروز اعلام شد که پارك رئیس جمهور کره جنوبی برای بازدید از نیرو های کره جنوبی در ویتنام جنوبی، وقتی که میخواهد در کنفرانس هفت کشور در مانیل شرکت کند بازدید خواهد کرد، اما هنوز نه تاریخ کنفرانس معلوم است و نه تاریخ بازدید.

* **تقاضای تعهد**

فرانسه دیروز در مجمع عمومی سازمان ملل از امریکا خواست تعهد کند که نیروی خود را از ویتنام بیرون ببرد وزیر خارجه فرانسه گفت: «فقط امریکا درحال حاضر در موقعیتی است که بااقدام خود میتواند هرکاری را امکان ـ پذیر گرداند و در درجه اول صلح را ممکن سازد.»

«موریس کوودومورویل» وزیر خارجه فرانسه طی نطق اساسی خود در مجمع عمومی اعلام داشت: اگر قرارداد های ژنو ۱۹۵٤ مورد قبول است این بدان معناست که همه نیرو های خارجی باید خاك ویتنام را ترك کنند.

«کوودومورویل» گفت: ما میدانیم که امریکا نه پشتیبان احتیاج دارد. ونه به نصیحت وحتی «بحث درباره کارهایش هم» مطلوب وی نیست. با اینهمه قول دوگل را نقل کرد که بهتر است نیرو های آمریکائی در مدت معقولی از ویت‌نام بمیهن خود برگردند.

★ **نمونه موفقیت!**

یك زن حقوقدان ویتنامی بنام خانم «بگوین تی‌ووئی» امروز طی نطق خواست که فحشاء در ویت‌نام جنوبی قانونی شود و از یك «فاحشه خانه دولتی» برای سربازان که در پلیکو تاسیس شده نام برد و آنرا نمونه موفقیت آمیز قانونی شدن فحشاء نامید.

وی گفت: هجوم سربازان خارجی به ویت‌نام فحشاء را افزایش داده و آمار دولتی نشان میدهد که ٤٠ در صد از فاحشه‌ها مبتلا به‌امراض مقاربتی هستند.

خانم ووئی وضع فاحشه‌خانه‌دولتی را چنین توصیف کرد که ۲۰ اطاق دارد و خانمها تحت نظر یك خانم رئیس هستند که با فرمانده محلی در تماس است. هر سرباز ویتنامی برای گرفتن بلیط ۸۰ پیاستر و هر سرباز خارجی ۳۰۰ پیاستر باید بپردازد.

بطور متوسط روزی ۱۰۰ تا ۳۰۰ سربازازاین «خانه» استفاده میکنند.

زنان خانه پورسانتاژی از درآمد خود رابرای امور عمومی به «خانم رئیس» میدهند، با اینهمه از ماهی ۸ تا ۱۵ هزار پیاستر (۵۰۰ تا ۱۰۰۰ تومان) برای خودشان باقی میماند.

فرمانده محلی برای سربازانی که خوب جنگیده باشند وبخواهند بمرخصی بروند «بلیط مجانی» صادر میکند.

★ **شرکت میکند**

وزارت خارجه ژاپن اعلام کرد: ژاپن اگرهم دعوت‌شود درکنفرانس هفت کشور در مانیل که مسئله ویت‌نام در آن مطرح میشود شرکت نخواهد کرد.

ضد موشك امریکا بموشك شوروی حمله کرد

پاریس ـ ۲۸ سپتامبر ـ رویتر مجله معروف «اکسپرس»، چاپ پاریس در شماره امروز خود نوشت که آمریکا برای آنکه نشان بدهد قبل از رسیدن موشکهای شوروی بخاك خود میتواند جلوی آنها رابگیرد، اخیرا در جریان یك آزمایش موشکی شوروی ضدموشك‌های خود را بسراغ موشکهای روسی فرستاد، اما ترتیب کاررا طوری داد که در آخرین لحظه ضد موشك‌ها بموشکها نخورند.

مجله اکسپرس منبع خبر خود را ذکر نکرده، اما خاطرنشان ساخته که وزارت خارجه آمریکا جزئیات این حادثه را به وابستگان نظامی آمریکا در چند کشوردیگر اطلاع داده است.

* **دو موشك غول‌آسا**

جزئیات حادثه از این‌قراراست: چند هفته پیش دوموشك غول‌آسای شوروی از سیبری بطرف اقیانوس آرام پرتاب شدند. ۲۹ ثانیه بعد «مغزهای الکترونیکی» آمریکائی سرعت موشکها و محل احتمالی فرود و مسیر آنهارا محاسبه کردند و معلوم شد این محل در ۲۰۰ کیلو متری غرب هاوائی است.

۱۵ دقیقه بعد موشکهای «نایك» آمریکا از پایگاه «کواجاگان» در جزایر مارشال شلیك شدندو «بطور تئوریك» موشکهای شوروی را ۱۲ دقیقه و ۲۵ ثانیه قبل از آنکه بهدف های خود برسند نابود کردند.

* **تخلیه پایگاه**

همچنین ٦۵ ثانیه بعد ازمحاسبه مسیر موشك‌ها توسط مغزالکترونیك هواپیماهای آمریکائی پایگاه های خودرا که در معرض «خطر» تئوریك بود ترك گفتند تانشان دهند درچه مدت کوتاهی میتوانندفرودگاه‌های خودرا خالی کنند و از خطر موشك ها درامان بمانند.

دریاسالار «شارپ» فرمانده ناوگان آمریکا در اقیانوس آرام که موشکهای شوروی را خطری برای ناوگان خود میدانست نیز بفوریت توانست ناوگان خودرا از محل «خطر» دور کند.

مجله اکسپرس در پایان مقاله خود اعلام کرد: «تعادل هراس» که ۲۰ سال برجهان حاکم بود درهم شکسته و امروز فقط یك «مافوق قدرت» وجود دارد وآن امریکاست.

انقلاب فرهنگی تولید چین را کاهش داده است

مسکو ـ ۲۸ سپتامبر ـ آسوشیتدپرس ـ روزنامه کمسومولسکایا پراودادر شماره امروز خود نوشت که دراثر «انقلاب فرهنگی» تولید چین کمونیست کاهش یافته است علت نه‌فقط آن بوده که قوانین ساختمان سوسیالیسم دستخوش هرج‌ومرج عملیات گارد سرخ شده، بلکه کارگران وقت خود را به مشاجره باافراد گارد سرخ می‌گذرانند.

ازجمله قانون «حفاظت دربرابر حوادث ناشی از کار» بعنوان اینکه تجدید نظرطلبانه» است، مراعات نمیشود. وعلاوه براین تقریبا در همه مراکز بزرك صنعتی چین برخورد و مشاجره بین کارگران وگارد سرخ بوجود آمده است.

این روزنامه نوشته است: چینی‌ها با تکرار اشتباهات «جهش بزرك بجلو» که در سال ۱۹۵۰ مرتکب شدند، بازهم از تولید میکاهندو این‌روش نه‌فقط سبب ساختمان جامعه کمونیستی نمیشود بلکه سبب بدترشدن وضع کارگران میگردد.

اکنون چینی‌ها میخواهند:

۱ـ همه مزدها را یکسان کنندو از مزدهای زیاد بکاهند.

۲ـ زنان را از کارگاهها و کارخانه‌ها بجای دیگر منتقل کنند.

۳ـ دراطراف کارگاههای صنعتی مناطق کشاورزی تولید کنند.

روزنامه مذکور همه این اقدامات رامضر «برای ساختمان کمونیسم» نامیده است.

نجات معجزه‌آسا

بروکسل ـ دوکوه‌نورد که برای صعودبه قله‌هیمالیا حرکت کرده بودند پس از ده روز که بدون آب و غذا در ارتفاع شش هزار متری در میان باد و بوران بسر می‌بردندبطرز معجزه‌آسائی از مرگ نجات یافتند.

این دو کوه نورد که یکی بلژیکی و دیگری لهستانی است بایك لهستانی دیگر به‌قله‌هیمالیا صعود کردند و در بازگشت بر اثر سقوط یکی از کوه‌نوردان کشته‌شدو دو کوهنورد دیگر بوسیله یك گروه امدادی پس از ده روز نجات یافتند.

کهنسال‌ترین مردجهان درگذشت

مسکو ـ شیرعلی مسلموف کهن‌سال‌ترین مردشوروی‌وشاید جهان که بیش از ۱۶۰ سال داشت دیشب در زادگاه خود در آذربایجان شوروی درگذشت.

از مسلم اف ۲۰۰ فرزند، نوه و نتیجه بیادگار مانده‌است. شیرعلی تا هنگام مرگ از کار دست نکشید و صبح‌ها سوار الاغ میشدو برای‌رسیدن به‌محل کارش هشت کیلومتر راه‌میپیمود. مسلم‌اف یك زن ۸۸ ساله دارد وآخرین فرزند وی هنگامی که خود او ۱۳۰ سال داشت بدنیا آمد.

توطئه مسلحانه

دهلی جدید ـ روزنامه‌های هند امروز نوشتند دولت هند یك توطئه مسلحانه را درایالت آسام کشف کرده است.

توطئه کنندگان قبایل آسام بودند که میخواستند علیه دولت مرکزی دست بقیام مسلحانه بزنند. دولت محلی امروز طلب کرد تا مجمع مقننه طی یك جلسه مخفی تهدید قبایل آسام را در این ایالت که از نظر استراتژی اهمیت زیاد دارد بررسی کند.

آسام بین پاکستان شرقی و تبت وبیرمانی واقع شده است. اخبار رسیده حاکی از آنست که تصمیمات نظامی لازم در مرز گرفته شده است.

دیدار رسمی

پاریس ـ تودور ژیکوف نخست وزیر ودبیر اول حزب کمونیست بلغارستان روز دهم اکتبر برای یك دیدار رسمی از فرانسه وارد پاریس خواهد شد.

در مذاکرات نخست وزیر بلغارستان با مقامات فرانسوی مسائل مهم بین‌المللی و سایر مسائل مورد علاقه‌دو کشورمورد بررسی قرار خواهد گرفت.

اغفال پیر زن

ناپل ـ «اشیل‌انجلو» جادوگر معروف ناپل باتهام کلاه‌برداری و اغفال یك بیوه زن ۷۵ ساله (ماریاکاپوچی) به‌هشت ماه‌زندان وپرداخت چهارصدهزارلیرجریمه نقدی محکوم‌شد. بانو «کاپوچی» بامراجعه به‌انجلو ازوی خواست که نیروهای «خبیث» را از وی دور کند. آنجلودرمقابل دریافت یك میلیون لیر حاضر میشود ارواح «شریر» را براند وضمنا بخت خانم راهم بازکند تابتواند در ۷۵ سالگی شوهر کند.

بیوه زن باکمال میل یك‌میلیون لیر را می‌پردازد ولی پس ازمدتی می‌بیند نه‌خواستگاری بسراغش آمد ونه ارواح خبیثه دست از سرش برداشتند و باین جهت‌از دست جادوگر معروف‌به مقامات قضائی شکایت کرد و سرانجام آنجلو محکوم گردید.

بزودی بزرگترین و مجلل ترین سینمای پایتخت
نپتون
افتتاح میگردد

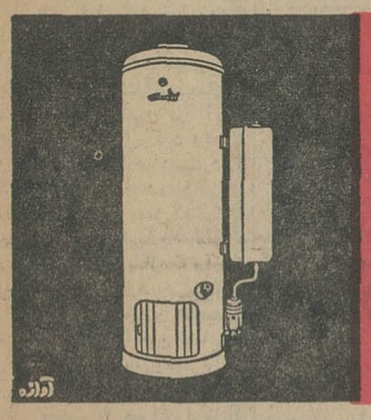

قابل توجه
خریداران پشم شیشه ـ فایبرگلاس
تلفن جدید شرکت‌سهامی پشم‌شیشه ایران
۴۰۲۵۸
آدرس ـ خیابان ایرانشهر شمالی شماره ۱۸۲
برای گرفتن هرگونه اطلاعات و خرید به تلفن و آدرس فوق مراجعه فرمائید.

ازامشب — درسینماهای — ازامشب
ب.ب.ادئون ـ رادیوسیتی

ازامشب درسینماهای
سعدی ـ سهیلا

بزودی

تفسیر روز

سالگرد انقلاب

یمن مراسم چهارمین سالگرد انقلاب جمهوری را ، بدون آنکه چیزی برای جشن گرفتن داشته باشد ، برگزار کرده است .

این مراسم همزمان شده است با کودتای مجدد مارشال سلال، که اینبار علیه رفقای جمهوریخواهش صورت گرفته است .

یکسال قبل ناصر ، مارشال سلال را مسلوب الاختیار ساخت وزمام امور را یکسره به ژنرال حسن العمری سپرد . اما اگر مارشال سلال بیش از حد به هواداری از مصر تظاهر میکرد نقطه ضعف حسن العمری ، البته از لحاظ قاهره، یعنی روش استقلال طلبی او در مقابل مصر نیز غیرقابل تحمل بود .

بدین سبب ناصر ناگزیر شد دوباره به سلال روی آورد . اما اینبار او با اعتراض اغلب سران جمهوری و شیوخ قبایل طرفدار جمهوری روبرو شد. تا آنجا که ژنرال حسن العمری برای بازداشتن ناصر از حمایت سلال بقول خودش با «تمامی اعضای حکومت جمهوری» و ۳تن اعضای شورای جمهوری و ۲۹ نفر افسر ارشد ارتش بقاهره پرواز کرد .

اما عکس العمل ناصر بسیار جالب بود .

چندروز بعد در قاهره اعلام شد که کابینه حسن العمری استعفاء داد و خود او با تفاق ۱۵ تن از همکارانش برای «معالجات پزشکی» در یمارستان نظامی قاهره بستری شده اند و بدنبال آن در صنعا اعلام شد که مارشال سلال کابینه تازه را شخصا تشکیل خواهد داد .

بعد سلال در نطقی که بمناسبت تشکیل کابینه جدید از رادیو صنعا ایراد کرد قول داد که «خائنین» را از ادارات دولتی بیرون بریزد و «آنها را که تخم شك و تردید بین جمهوری یمن و جمهوری متحده عربی می باشند» به محاکمه فراخواند .

سلال باین قول خود خیلی زود وفا کرد . او قبل از هر کار شورای جمهوری را که شخصیت های درجه اول جمهوری یمن مانند احمد نعمان و «عبدالرحمان الاریانی» در آن عضویت داشتند منحل کرد و بعد ها به تصفیه دامنه داری دست زد. او محسن العینی نماینده دائمی یمن را در سازمان ملل باتهام داشتن تمایلات بعثی و رئیس بانك عمران ، تنها بانك کشور، را باتهام کمك مادی به ژنرال حسن العمری و فرماندار ناحیه «تعیب» را باتهام برانگیختن عشایر محلی بر ضد رژیم سلال و مصریان از کار برکنار کرد .

سلال سپس به سراغ ارتش رفت و گروه زیادی از ۳ هزار افسر ارتش ۱ هزار نفری یمن را مشمول تصفیه نمود . سلال درعین حال بمبارزه وسیعی برای تحکیم رشته های مناسبات یمن و مصر دست زده است او در هر فرصت خاطرنشان می سازد که بدون کمك قاهره امکان ادامه حیات برای جمهوری یمن وجود ندارد و یمن اساس سیاست خود را بر دوستی با جمهوری متحده عرب استوار ساخته است .

ماشین تبلیغاتی مصر نیز با آب و تاب تمام این اظهارات را پخش می کند و بخصوص روی نکاتی تکیه می کند که حاکی از ضرورت ادامه استقرار نیروهای مصری در این کشور هستند .

شکی نیست که مصر از آن بابت کودتای مجدد سلال را تائید می کند که بهیچوجه قصد خروج از یمن را ندارد و بهمین سبب آنده سته از جمهوریخواهان را که در پی استقرار صلح در کشورشان بودند از میان برداشت تا بحران یمن ادامه یابد . و بالنتیجه حضور ارتش مصر در این کشور توجیه شود .

مصریها ارتش خود را در یمن برای سالهای بعداز ۱۹۶۸ یعنی سال تخلیه عدن از قوای انگلیس نگاهداشته اند . هدف بعدی قاهره تسلط برعدن است .

بدین سبب لازم است که یمن را همچنان در کنترل ارتش خود داشته باشد .

اخبار خاورمیانه

برنامه همکاری نظامی مصر و عراق

ژنرال شاکر محمود شکری وزیر دفاع عراق افشاساخت که یك برنامه همکاری نظامی بین عراق و جمهوری متحده عربی وجود دارد اما وی حاضر نشد جزئیات این همکاری نظامی را که برای نخستین بار رسما اعلام میشود فاش سازد .

وی طی مصاحبه با روزنامه «الجمهوریه» گفت ما از همکاری نظامی بین سوریه و مصر که اخیرا صورت گرفته است استقبال می کنیم و خود مان نیز برنامه ای برای هماهنگی نظامی بین عراق و مصر داریم و باید بگویم که این هماهنگی اجرا شده است .

وزیر دفاع عراق در پاسخ بسئوالی پیرامون تشکیل جلسه احتمالی شورای مشترك دفاعی عرب گفت عراق با تشکیل این شورا موافق است .

ژنرال شکری گفت دولت عراق تمام پیشنهاد های مبنی بر صدور سلاح به عراق را مورد بررسی قرار میدهد و این پیشنهاد ها چه از شرق وچه از غرب باشد دولت عراق آن را مطالعه می کند .

وزیر دفاع عراق گفت دولت عراق حتی پیشنهاد هائی از هند و پاکستان جهت همکاری با ما و تهیه سلاح و تجهیزات نظا می دریافت کرده است .

★ اطلاع ندارم

ژنرال عبدالرحمن عارف رئیس جمهوری عراق طی مصاحبه با هفتگی «الایام» خاطرنشان ساخت من از دیدار رسمی نزدیك جمال عبدالناصر از عراق اطلاعی ندارم .

وی افزود ما در جریان تهیه تدارکات وحدت دستگاه سیاسی مشترك عراق و مصر هستیم . جلسه ای که باید برای این منظور تشکیل شود در پایان ماه اکتبر خواهد بود اما معلوم نیست جلسه مزبور کجا تشکیل می شود .

روزنامه «الفجرالجدید» اخیرا نوشت عبدالناصر بزودی ببغداد می آید .

رئیس جمهوری عراق در پاسخ بسئوالی گفت در آغاز ماه اکتبر مدت ۵ روز به نواحی شمال عراق سفر کند تا مستقیما از اوضاع این ناحیه مطلع گردد . وی تایید کرد که طی این دیدار با بعضی از شخصیت ها ملاقات ومذاکره خواهد داشت . عارف درپاسخ سئوال دیگری گفت دولت عراق فعلا در نظر ندارد موسسه ای را ملی کند .

★ سالگرد غم انگیز

پنجمین سالگرد از میان رفتن وحدت مصر و سوریه مورد تفسیر جراید عراق قرار گرفته است .

«المنار» می نویسد امروز جهان عرب ناظر سالگرد غم انگیزی است . وحدتی که به دلخواه ملت عرب در فوریه ۱۹۵۸ تشکیل گردید یك پیروزی تاریخی برای توده های عرب محسوب می شد زیرا این وحدت سوآغاز وحدت بزرگتری بود اما این وحدت را امپریالیستها و صهیونیسم با یك توطئه از بین بردند .

اعتصاب جنایت است

روزنامه «صوت العرب» چاپ بغداد در مقاله ای که امروز توسط رادیو بغداد پخش شد نوشته است «اعتصاب کارگران» رژیم سوسیالیستی یك جنایت محسوب می شود .

صوت العرب می نویسد : اگر کارگران در رژیمهای سرمایه داری برای بالا بردن دستمزدشان حق اعتصاب دارند برعکس در رژیمهای سوسیالیستی که کارخانه ها متعلق بدولت است اعتصاب خیانت است .

صوت العرب می نویسد اعتصاب جزء توطئه های امپریالیستها بوده و کار جاسوسان و عوامل خرابکار است .

سفر روسای دول به کویت

طی سه ماه آینده چهار رئیس دولت خارجی از کویت دیدن میکنند .

مطبوعات کویت مینویسد از هم اکنون تدارکات لازم در قصر السلام فراهم شده است .

هیلاسلاسی امپراطور حبشه و لئوپولد سنگهور رئیس جمهوری سنگال در نیمه اکتبر از کویت دیدن میکنند . در پایان ماه اکتبر جمال عبدالناصر به کویت میآید و در دسامبر آینده نیز ژنرال عبدالرحمن عارف یك سفر رسمی بکویت میکند .

پاکستان ضیافت شهردار نیویورك را تحریم کرد

نماینده پاکستان شرکت در ضیافت جان لیندسی شهردار نیویورك را تحریم کرد .

«جان لیندسی» روز دوشنبه آینده ضیافتی بافتخار هیئت های نمایندگی شرکت کننده در مجمع عمومی سازمان ملل متحد ترتیب میدهد .

دول عربی اعلام کردنداز شرکت دراین ضیافت خودداری میکنند ، زیرا در ماه ژوئن گذشته هنگامیکه ملك فیصل در نیویورك بسر میبرد «جان لیندسی» ضیافتی را که قرار بود بافتخار او بدهد لغو کرد .

نماینده پاکستان هرچند که عضو جامعه عرب نیست معذلك در ضیافت روزدوشنبه آینده شهردار نیویورك شرکت نمیکند .

اندونزی بسازمان ملل بازگشت

سازمان ملل متحد ـ ۲۸ سپتامبر آسوشیتدپرس ـ اندونزی پس از ۱۸ ماه غیبت به سازمان ملل بازگشت و باین ترتیب تعداد کل اعضاء سازمان را به ۱۱۹ دولت رساند .

آدام مالیك وزیر امور خارجه اندونزی در راس هیئت نمایندگی آن به جلسه آمدند و در میان اعضاء هیئت نمایندگی هند و ایران جای گرفتند .

عبدالرحمن پژواك نماینده افغانستان و رئیس مجمع باطلاع نمایندگان رساند که بازگشت اندونزی طی نامه ای باطلاع او تانت رسیده است

★ علیه سوکارنو

در حدود ده هزار نفر دانشجو در حاشیه شهر جاکارتا دست به تظاهرات شدیدی بر ضد پرزیدنت سوکارنو زدند .

آنها در حدود ۲۰ کیلو متر از محل دانشگاه پیاده رفتند و خود را به محل دیگری بنام «لانه تمساح» رساندند و قول دادند . که با نظم کهن سوکارنو در اندونزی مبارزه کنند .

دراین محل «لانه تمساح» بود که درسال گذشته طی کودتای اول اکتبر کمونیستها شش ژنرال ارتش اندونزی را کشتند و دفن کردند .

دانشجویان اعلام کردند که سوکارنو بارها از کمونیستها دفاع کرده و باید مسئولیت خود را اعلام نماید و صریحا بگوید که از کودتای ناکام اول اکتبر حمایت میکرده است و بعد هم از کار بر کنار شود.

شورش مسلحانه سیاهان آمریکا

سانفرانسیسکو ـ ۲۹ سپتامبر ـ گروههائی از جوانان سیاه پوست روز چهارشنبه به شلیك طپانچه و پرتاب کردن «کوکتیل مولوتف» به اتومبیل های سفید پوستان پرداختند .

این نوع سومین تظاهرات و شورش سیاهپوستان شهر در سال جاری است . شورش از محل یك مسابقه بسکتبال شروع شد و سرانجام در اثر مداخله پلیس و توقیف عده ای از سیاهپوستان پایدن یافت .

تحصیل در آلمان غربی

شمارا بطور رایگان برای ثبت نام و تحصیل در دانشگاهها و مدارس عالی فنی راهنمائی مینمائیم

وقت ملاقات: شنبه وسه‌شنبه ۹ تا ۱۲ صبح یکشنبه وچهارشنبه ۱۶٫۳۰ تا ۱۹

انستیتو گوته تهران

آدرس ـ چهارراه امیراکرم خیابان شاهین شماره ۸ و ۱۲ تلفن ٤۲۲۲٦

کلاس دیپلم مدرسی

گروه فرهنگی معرفت تحت نظر اساتید متخصص دائر گردیده کسانیکه برای ادامه تحصیلات عالیه مدرکی ندارند و کارمندان ادارات که احتیاج بمدرك تحصیلی دارند باشرکت دراین کلاس موفق باخذ مدرکی که مطابق رای شورایعالی فرهنك برابر دیپلم کامل است خواهند شد ـ ضمنا برای کلاس ششم ادبی متفرقه هم ثبت نام میشود.

شاهرضا ـ چهارراه گرگان تلفن ۷۵٦۵٦۳

قبولشدگان کنکور دانشگاه و تربیت معلم توجه فرمایند

آموزشگاه خزائلی ازکلیه دانش آموزانی که باستفاده ازکلاسهای نهائی و کنکور این آموزشگاه توفیق قبول درکنکور دانشگاه یا تربیت معلم بدست آورده اند دعوت مینماید که در روز دوشنبه یازدهم مهرماه ساعت ٦ بعد از ظهر درسالن آموزشگاه بمنظور تکمیل مراسم و تصمیماتی که درچهارم مهرماه انجام شده است اجتماع نمایند.

نشانی: خیابان شاه آباد روبروی پاساژ علمی کوچه محمودی تلفن ۳٤۸۸۱ آ ـ ۲٦۳۸٤

کلاسهای شبانه شاهین

برای داوطلبان متفرقه ازکلاس اول تاششم طبیعی و ریاضی ثبت نام مینماید. شاهرضا روبروی دانشگاه .

تلفن ٤۱۲۷۷ ۱ ـ ۳ آ ـ ۲۵٦۵٤

آموزشگاه نواب

چهل متری نواب کلاسهای « ابتدائی و متوسطه » تلفن ۹۱۹۱۲

نتیجه قرعه کشی

بلیطهای اعانه ملی سری ۸۲۳

مراسم قرعه کشی بلیطهای اعانه ملی درساعت ٦ ونیم بعدازظهر چهارشنبه ٦ مهر ماه ۱۳٤۵ در بنگاه اعانه ملی انجام و نتیجه بدین شرح اعلام گردید :

٦	پنجاه ریال
۳٤	یکصد ریال
۰۹۸	پانصد ریال
۵۷۵٤	پنج هزار ریال
٤۰۹۰۸	ده هزار ریال
۰۷۱۱۰۵۰	ده میلیون ریال

شماره های ماقبل و مابعد جایزه ده میلیون ریالی هریك برنده پنج هزار ریال

شماره های ماقبل و مابعد جایزه ده هزار ریالی هریك برنده پنجاه هزار ریال

برندگان ۲۰۰ هزار تومانی و ۲۰ هزار تومانی باید حداکثر تا چهارشنبه آینده برای دریافت جایزه خود به بنگاه اعانه ملی مراجعه کنند .

ازمیان این برندگان یکنفر بحکم قرعه قهرمان شانس میشود واختیاردارد یکدستگاه اتومبیل ب . ام . و. مدل ٦٦ (رولز رویس آلمان) یا یکدستگاه تراکتور نیرومند هرکدام را که مایل باشد انتخاب کند.

بنگاه اعانه ملی

نمونه یکتا

زیر نظر دکتر حشمت بیگدلی آذری

کلاسهای انگلیسی بمدیریت PAT - COTTER کودکستان ـ دبستان دخترانه و پسرانه ـ دبیرستان کامل طبیعی ـ ریاضی (در سه محل مجزای مجاور).

با همکاری دبیران خانم بهزادی ـ خانم کاترین تهرانی ـ همپین مسیح ـ ضیائی ـ دکتر بیکدلی آقایان غلامی ـ دکتر جمشید مهدی ـ حقدادی ـ عبدالهی .

نام نویسی هر روز ۵ صبح یکشنبه و سه شنبه بعد از ظهر از ۵ تا ۷ نشانی ـ فرح جنوبی کوچه دکتر شفیعی کوچه سوم ـ باغ صبا انتهای ملك انتهای میرهادی تلفن ۷۰۲٦۸

کلاسهای شبانه همایون ویژه بانوان

زیر نظر مجرب ترین دبیران برای سیکل اول ودوم (رشته های طبیعی ـ ریاضی ـ ادبی) همه روزه بعداز ظهرها ثبت نام مینماید. نشانی: روبروی دانشگاه تلفن ٤٤۵۳۲

گروه فرهنگی رضوی

دبیرستان وصال شیرازی

شماره ۱ پسران

دوره اول ـ دوره دوم

آدرس : خیابان شهناز ایستگاه خرم کاشی ۵۶۵ تلفن ۳۸۲۹۱

آموزشگاههای خزائلی

در هفته اول مهرماه کلیه کلاسهای آموزشگاههای خزائلی درهمه رشته دایر میشود.

۱ ـ شاه آباد روبروی پاساژ علمی کوچه محمودی دوره دوم متوسطه پسران و کلاسهای کنکور تلفن ۳٤۸۸۱ ـ ۳۸۰۰٦

۲ ـ شاه آباد اول کوچه ظهیرالاسلام آموزشگاه دختران تلفن ۳۷۲٦۷

۳ ـ شاه آباد کوچه ممتاز دوره اول متوسطه پسران و کلاسهای آزاد تلفن ۳۷٦۲۰ ـ ۳۸٤۹۳

تبریك بمعلمین سازمان فرهنگی شه پرست

چون امسال نیز برای سومین سال کلاس ششم طبیعی این سازمان بانتیجه ۹٦ درصد قبولی بین عموم دبیرستانهای ناحیه ۸ مقام اول را احراز کرده و همچنین شاگردان کلاس ششم دبستان شه پرست صددرصد قبول شده اند اینك بهمکاران ارجمند که با کوشش بی شائبه خود بر افتخارات این سازمان افزوده اند موفقیت های حاصله را تبریك عرض میکنیم . پوراندخت شه پرست ـ عبدالله قاسملو

پانسیون شبانه روزی کاخ کودك

کودکستان زیلا دبستان شاهین

(پانسیون دختران دانشجو)

درپارك مصفای ده هزار متری وابسته به موسسه تحقیقات علوم تربیتی و روانی

LYON

آمریکا باعملی ترین متد تعلیم و تربیت و بااجرای روش تمام وقت (۸ صبح الی ٦ بعدازظهر) آماده پذیرائی از نونهالان عزیز شما میباشد . زبان انگلیسی توسط مربیان آمریکائی در کلیه کلاسها تدریس میشود وسایل کامل تفریح واستخر شنای مجهز کاخ کودك جهت استفاده نونهالان مهیاست .

حشمت الدوله غربی ـ خیابان کیوان محل سابق کاخ سازمان ملل تلفن: ٤۷۱۲۸

گروه فرهنگی بیدار

دبیرستان شبانه طبا فقط برای بانوان و دوشیزگان

داوطلبان امتحانات متفرقه وکلاسهای تقویتی در تمام شعبه ها میتوانند همه روزه صبح و عصر برای ثبت نام مراجعه نمایند . نشانی خیابان شاه ـ چهار راه دقیقی تلفن ٤۵۸۷۹

دبیرستان دخترانه اخگر

زیرنظر: لیدا یکانی

دبیرستان اخگر در سال گذشته ۹۸ درصد قبولی داشته است ودر سال جدید باهمکاری مبرزترین دبیران پایتخت وتاسیسات تازه وکلاسهای مجهز بدستگاههای INTERCOMMUNICATION ووسائل سمعی و بصری

برای کلیه رشته های طبیعی ـ ریاضی ـ ادبی وفنی نام نویسی مینماید.

دانش آموزان بااستعداد بورس تحصیلی اعطاء وشهریه آنان تخفیف داده میشود

نشانی ـ اول امیرآباد شماره ۱۱٦ تلفن ٤۱۳٦۲

پدران و مادران علاقمند برشد فکری و جسمی فرزندان خود

آنان را بموسساتی میسپارند که دارای مزایای ذیل باشد

فضای وسیع برای تفریح ـ جدا بودن دبستان پسرانه ـ دخترانه و کودکستان از یکدیگر قبولی صد در صد در صد دانش آموزان در امتحانات نهائی .

(مؤسسات آموزشی سپهر وجهان حکمت)

جاده قدیم شمیران خیابان شادمان تلفنهای ۷۲۵۰۷ و ۷۲۰۳۱

در عصر گارد سرخ تنها با اجرای سیاست همزیستی میتوان جهان را از یك فاجعه اتمی نجات داد

هرگز بشر مانند امروز نیازمند همزیستی و بهزیستی نبوده است

سیاست همزیستی

در عصر گاردسرخ

هرچه چین «منزوی»تر شود خطر بیشتری برای صلح جهان بوجود می‌آید

نویسنده : منصور تاراجی

شکست چین در آفریقا ، آسیا و آمریکای لاتین ، گروهی از رهبران و مردم چین را دچار این اندیشه کرده است : آیا دیپلماسی چین بیمار است ؟ آیا چین باید در مناسبات جهانی خود تجدیدنظر کند ؟ آیا دوری جستن از شوروی در جهت منافع ملی چین است ؟ آیا تشدید عواملی که تصادم چین و آمریکا را محتمل‌تر سازد بامنافع مردم چین هماهنك است ؟

★ رهبران آشتی ناپذیر

تردید نیست طرح‌چنین سئوالاتی برای گروه رهبران «آشتی‌ناپذیر» چین خوش آیند نیست . گروهی که اگر این سئوالات در افکار عمومی مردم رسوب کند پایداری «قدرتشان» بخطر میفتد .

رهبران «آشتی ناپذیر» چین در شرایطی با چنین سئوالاتی روبرو شدند که مردم چین باید خود را برای یك جنك بزرك احتمالی با آمریکا آماده میساختند و روح تازه‌ای به نبرد مردم ویت‌نام علیه آمریکا دمیده میشد :

روح سر سختی وپایداری بیشتر در برابر دشمن .

این گروه از رهبران چین،برای پوشاندن شکست های خود ، که سقوط رژیم دکتر «سوباندریو» در راس همه آن شکستها قرارداشت و برای مردم چین بعلت نزدیکی مرزها محسوس‌تر بود ، فریاد برآوردند: «چین خود یك قاره‌است ونیازی به یافتن حامی ندارد» .

اماتنها دادن این شعار کافی نبود . برای تحکیم قدرت داخلی‌و برای آنکه آمریکا تصور نکندچین نظریه « امپریالیست ببر کاغذی است » را بدور افکنده،و بازبخاطر آنکه ،آمریکادریابد چین ازآرایش ناوگان هفتم در اقیانوس کبیر و تجهیز یك میلیون‌سرباز آمریکائی دراین منطقه از جهان بیمی ندارد رهبران چین نیاز به آن داشتندکه خشونت بیشتری نشان دهند .

نخست بمب های‌اتمی چین‌منفجر شد امارهبران‌چین‌دریافتندکه‌امریکا از جزئیات پیشرفت آنها در زمینه تهیه سلاح های اتمی آگاه است و بدرستی دریافته ، باین زودی چین قادر نیست واشنگتن را زیرضربات اتمی بگیرد.

*** چند علت دیگر**

تما م این عوامل یعنی پاسخدادن به تهدیدات پی در پی آمریکا ، افزایش احتمال تصادم آمریکا و چین ، ادامه جنك ویت‌نام ـ بدون آینده روشن ـ شکست دیپلماسی چین در صحنه سیاست جهان ، مبارزه قدرت دردستگاه های حزب و دولت معلولی بدنبال داشت :

★ «ایجاد گارد سرخ»

این ساده لوحی است اگرتصور شود مائوتسه‌تونك ، لین پیائو و سایر یاران او بزیان بزرك اعمال گارد سرخ واقف نیستند .

در بولتن اخبار سفارت چین در پاریس دو روز قبل چنین نوشته شده بود : «مائوتسه تونك درائرش

بقیه در صفحه ۸

گروهی از جوانان چینی در تظاهرات اخیر در خیابان های‌پکن

واین علیرغم تلاش بزرك دولت آمریکا است که پاسخ میدهد : «مابرای صلح‌وآزادی نبردمیکنیم». دربرابر این مردمان ، که هنوز در جامعه آمریکائی در اقلیت‌هستند و نمایندگان آنها در دستگاه های مقننه و مجریه دولت آمریکا ، گروه اخیر تمام تلاش خود را بکار میبرد، تاجنك محدود ویتنام ، مبدل به جنك‌نامحدود گردد . آنها درکنگره آمریکا ، پنتاگون ، وزارت امور خارجه ـ سه‌بزرگترین ارگان تعیین کننده جنك و صلح‌ـ نفوذ زیادی دارند و بهمین جهت هر لحظه ممکن است خواست آنها تحقق یابد .

این گروه معتقدند ، مقررات ترك مخاصمه که درسال ۱۹۶۳ با امضاء قرارداد منع آزمایش های اتمی ،بین واشنگتن و مسکوبوجود آمد ـ و به‌بزرگترین جنك سرد پس از جنك بین‌المللی دوم پایان داد ـ با جنك ویت‌نام از بین رفته است .

گروه مزبور که آقای « ریچارد نیکسون »معاون سابق ریاست جمهوری آمریکا،ازجمله‌رهبرانشان میباشد ،معتقدند سیاست همزیستی رابابد بدورافکند و نسبت باردوگاه سوسیالیستی ، سیاست « جان فوستردالس »رااجرا کرد : سیاستی که نتیجه نهائی آن جنك اتمی با شرق است .

★ در چین

اما در چین تضاد ناشی از جنك ویت‌نام محسوس ترو شدیدتراست: جامعه نو میخواهد در بطن جامعه کهن پرودش یابد .

جنك ویت‌نام اگر تاکنون‌موجب برپاشدن جنگی عالمگیر نشده ، معذلك دو «تولید» بزرك داشته است :

« گارد سرخ »و بموازات آن بزرگترین تلاش ملل ـ از آغاز تاریخ‌ـ برای اجرای بیشترسیاست همزیستی مسالمت‌آمیز .

*** تضاد در دو جامعه**

شش سال جنك مداوم و ویرانه آفرین در ویت‌نام، که بگفته‌اوتانت: « یکی ازوحشیانه ترین جنگهای تاریخ بشری‌است » .بیکارکنندگان را ـ بدون آنکه امیدی به‌پیروزی نزدیك داشته‌باشند ـ بستوه‌آورده.

این امر دو جامعه بزرك آمریکا و چین را دستخوش تضاد های جدیدی نموده و واکنش آن در مناسبات جهانی ، اثرات محسوسی بجای گذاشته است .

★ درامریکا

در آمریکا ، مردم نگران‌افزایش مالیاتها برای تامین هزینه نظامی جنك ویت‌نام هستند و هر روز این سئوال برای گروه بیشتری مطرح میشود :جوانان و نیروی جوان آمریکائی در ۸ هزار کیلو متری مرزهای آمریکا باید بکار رود ؟

گارد سرخ زائیده جنك ویتنام است ، «محصول» بعدی جنك ویتنام چه خواهد بود ؟

درحالیکه دوجامعه‌آمریکا وچین بعلت جنك ویتنام دچار تضاد های درونی شده‌اند وظیفه سایردول جهان چیست ؟

گاردسرخ واعمال‌آن چه خطری برای صلح و همزیستی‌ملل‌جهان دارد؟

آیا رهبران‌چین لنینیسم را بدور افکنده و تابع نظرات‌تروتسکی‌شده‌اند؟

بوجود آمدن گارد سرخ علل زیدی دارد اماعلل واقعی آن چیست ؟

پذیرفته شدن چین به عضویت سازمان ملل متحد واستقرار مناسبات اقتصادی و فرهنگی با چین برای صلح جهان خطرناك تر است یادوری جستن بیشتر از چین ؟

آیا آمریکادربوجودآوردن چین بصورت «هیولای‌ـ ترس» سهمی داشته است یانه ؟

یکی از افراد گارد سرخ در زیر تصویر مائوتسه تونك علیه فرهنك باستانی چین شعار میدهد.

چهل سال قبل ، در همین روزها

ایرانی روحا وجسما باید متمدن شود

آقای تقی زاده بعنوان قبل از دستور درمجلس اظهارداشت نظر بنده در جلسه قبل این بود که وجوه عمومی مملکت را ما حق نداریم صرف مسائل خصوصی کنیم‌و این‌وجوه باید هرچه بیشتر صرف واجبات اولیه بشود و هرچه کمتر صرف مستحبات، برای خرابی‌خانه‌ها و دکاکین مردم که بلدیه اقدام کرده باید اجازه نمایندگان ملت گرفته شود و بهیچوجه نظر بنده این نبوده است که از تمدن وتجدد جلوگیری کنیم و برخلاف‌عقیده سابق خود اظهاراتی بنمایم حالا هم بنده همان عقیده را دارم‌که ایرانی باید روحا و جسما متمدن شود.

درخصوص ایرانیان مقیم عراق

آقای معتضد استرابادی گفت مقامات دولت عراق نسبت بایرانیها تعدی میکنند و اخیرا برای متولدین ایرانی‌ترتیباتی معین کرده‌اند که تحمل آن طاقت‌فرسا است و راجع بکمیسیون حرمین که چندی قبل در مجلس تشکیل شده بود نمیدانم‌آقای مدرس چه اقدامی کرده‌اند .

کارها را بمردم واگذار کنید

شاهزاده محمد ولی میرزادر باره‌خرابی راه‌آهن‌آذربایجان گفت که بقدری خراب است که دیگر مال‌التجاره هم باآن‌حمل نمیکنند بهتر است این راه‌آهن بمردم واگذار شود تا بهتر آنرا اداره کنند از دوره چهارم مجلس که مساعدکمپانی بکارخانه کبریت‌سازی تبریز شد مردم تشویق شدند و چند کارخانه در تبریز تاسیس گردیده و عده کثیری مشغول‌کار شده‌اندبطوری که دیگر مردم بیکار در تبریز کمتر پیدا میشوند و این‌قضیه موجب خواهد شد که دسته دسته مردم برای عملگی بروسیه مهاجرت نکنند.

معاون وزارت فواید عامه در جواب گفت تصدیق‌دارم که راه‌آهن جلفا نواقصی دارد که باید رفع‌شود لکوموتیو و آلات وادوات لازم دارد اما تاحدی که اعتبار داشتیم‌خریداری نمودیم البته اگر آقایان محلی را سراغ داشته باشند میتوانند پیشنهاد کنند تاسایرادوات راه‌آهن مزبور نیزخریداری‌ورفع نواقص‌بشود.

برای بلدیه‌های گیلان

از طرف وزارت مالیه باداره مالیه گیلان نوشته شد که بودجه هذه‌السنه موسسات بلدی گیلان بشرح ذیل‌تنظیم شود: ۱ـ بلدیه رشت ۱۵۸۳۰ تومان ۲ـ بودجه بندر پهلوی ۳۷۶۴ تومان ۳ـ بلدیه لاهیجان ۹۲۹ تومان ٤ـ بلدیه‌لنگرود ۳۸۶ تومان ۵ـبلدیه رودسر ۱٤۹ تومان

افتتاح مدرسه مهندسی

مدرسه مهندسی و کلاس معاون مهندسی در مدرسه دارالفنون با حضور آقای وزیر معارف افتتاح گردید چهل نفر ازشاگردان دیپلمه شش ساله مدارس علمی طهران ، تبریز و اصفهان در آن شرکت کردند. دوره کلاس معاون مهندسی در آخر مهرماه ۱۳۰۷ پایان میابد و دوره مهندسی چهار سال است که پس از دو سال یکعده از آنها در قسمت طرق و شوارع و راه‌آهن‌و پل‌سازی وعدهٔ دیگر در قسمت مهندسی ومعماری تحصیل‌خواهند کرد. «نقل از اطلاعات هفتم مهرماه ۱۳۰۶»

برنامه امشب

مولن روژ. مهتاب. دیانا. حافظ

کریستال. اسکار. برلیان. زهره

سرزمین غرب بخودمیلرزد... زیرا برادران «الدر» امروز بقصد انتقام آمده‌اند

جان وین دین مارتین

در فیلم

پسران کتی الدر

پاناویژن

رنگی

تکنی کالر

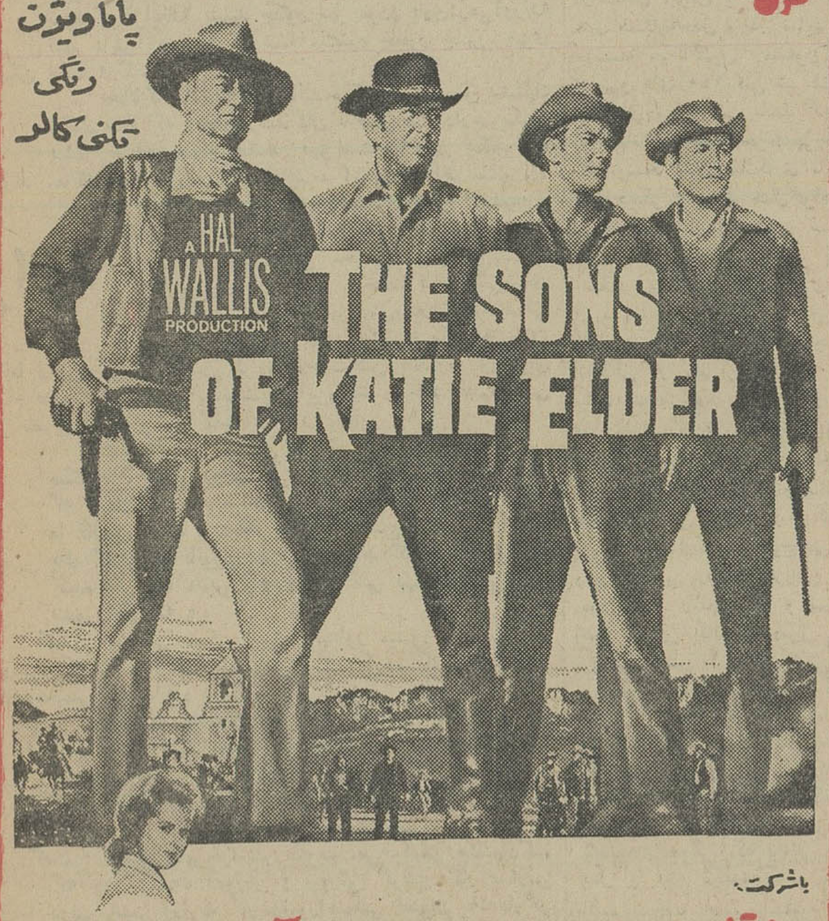

باشرکت :

مارتاهایر ارل هالیمن مایکل آندرسون

نظر به فوق‌العاده بودن فیلم «تراس‌دیاناو تراس کریستال» نیز فیلم «پسران کتی الدر» را نمایش میدهند

ایران طیور

بهمن ۱۳۴۲

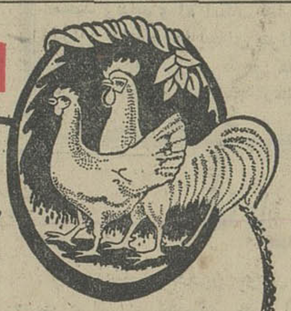

سازنده مطمئن‌ترین ماشینهای جوجه‌کشی ولوازم مرغداری

همگام با پیشرفتهای صنعت مرغداری درایران است

کاتالوگ مجانا ارسال میشود .

تهران : شاهرضا ـ میدان فردوسی تلفن ۶۶۱۰۹ تلفن کارخانه ۹۵۳۹۸۹

Sifa سیفانات

شنگول ومنگول

سیتا

بها ۵ ریال

محصول کارخانجات نان سیتا

بیسکویت شنگول ومنگول سیتا باشکال مختلف برای کودکان عزیز شما به‌بازارآمد بهاء هر بسته ۵ ریال

POLAR

پُلار

اولین سازنده آبگرمکن خودکار درایران هنوز بی‌رقیب است

خضاب جمالیه

خضاب جمالیه رنگ سحرآمیز برای مشکی کردن موها با سابقه ٤۰ سال مورد مصرف میلیونها نفر

ناکسی‌واتوبوس

تا آنجا که تلفن ۳۰۰۱۰ این سنك صبور درد دلهای مردم شاهد است تا شنبه هفته گذشته که مدارس باز شد شکایت از تاکسی و اتوبوس کم شده بود چنانچه در بحث شب جمعه هفته قبل یکی از خوانندگان گفت :

«علت کم شدن شکایت اینست که مردم به گرفتاری اتوبوس و تاکسی عادت کرده‌اند »

اینهم یکی از عادت های خوب مردم تهران است! ولی بعداز باز شدن مدارس و اضافه شدن پانصد هزار مسافر تازه نفس! باز سر گله و شکایت باز شد تا آنجا که پریشب یك خانم از فرهنگیان زار زار پای تلفن گریه میکرد و می گفت :

«ترابخدا ببینید مامردم چه درد سرهائی بایدبکشیم من یکی ، روزی چهار مرتبه باید فاصله بین خانه تا مدرسه رابا اتوبوس و تاکسی وتاکسی سرویس طی کنم حساب کنید دراین چهار مرتبه چقدر باید زجر بکشم . سراغ اتوبوس میروم از صف طویل چشم آدم سیاهی میرود منتظر تاکسی میشوم زیر پایم علف سبز میشود واز تاکسی خالی خبری نمیرسد ، طرف تاکسی سرویس میروم، چندشم میشود! چون باید بغل دست دوتامرد بنشینم و آنقدر خودرا جمع و جورکنم تااز شرسر آرنجهای آنها در امان باشم ، مجسم کنید یك زن ، آنهم زنی که باید سر موقع بکارش برسد چقدر باید دراین اوضاع درهم اتوبوس و تاکسی اعصابش خرد شود . »

گفتم :این گرفتاری که سرکار میفرمائید اختصاص به شما و بنده و ده‌نفر دیگر ندارد ، فعلاهمه در عذابند ، گفت :

«بنده نگفتم اختصاصی من است میدانم که‌همه از دست تاکسی و اتوبوس می‌نالند فقط یکعده که اتومبیل شخصی دارند از این عذاب راحتند بخصوص آنها که این گرفتاری هارا درست کرده‌اند .»

گفتم : آنها هم بنحوی عذاب میبرند چون بالاخره همه اعضای خانواده‌شان که اتومبیل ندارند .بنابراین سروکارآقایان اتومبیل دار ها هم باین گرفتاری می‌افتد . گفت :

«بهرحال بحث برسراینست که بالاخره چه خواهند کرد؟ بچه ترتیب این مشکلات راحل خواهند کرد .»

گفتم : اگر راه حل رامیدانستند یا اصلاراه حلی وجود داشت که قبلاحل میکردند وباین روز نمی انداختند لابد یا راه حل وجود ندارد یامسئولین امر از پیدا کردن آن عاجزند والا کار باینجا نمی کشید که شمابای تلفن گریه کنید. گفت:

«شما بنویسیدشاید بفکر بیافتندومشکل‌راحل کنند»

گفتم : اگربه نوشتن هاتوجه داشتندتابحال فکری بحال مردم میکردند گفت :

«این نوشتنها اگر هیچ دردی‌را دوا نکند لااقل‌عقده دل مرا باز میکند »

گفتم :امیدوارم وقتی مطلب راخواندید عقده‌تان باز شود که جز این نه شما چاره‌ای دارید نه مخلص که هر شب با صدتا مثل شما طرف گفتگو هستم .

خانم آموزگار که گوشی را گذاشت ، آقای صفائی تلفن کرد . ایشان هم مثل صد ها نفر دیگر از اتوبوس شکایت‌داشتند بااین تفاوت که می گفتند :

«اتوبوس های خط قلبك تا قلبك نمیروند .

راننده بمیل خود خلق خدارادم یخچال پیاده‌میکند ومی گوید بقیه را پیاده گز کنید مردم هم مثل اسیریها باید از دستور آقا اطاعت کنند چون چاره‌دیگری ندارند»

گفتم : اگر شکایت و گله شما همین است که فرمودید ما تذکر میدهیم مسئولین شرکت برانندگان خود تذکر بدهند که دیگر ازاین دستور ها صادر نکنند و مردم راتا جائی که‌قرار است برسانند شما هم سعی کنید مثل اسیریها پیاده نشوید در همان اتوبوس قرار بگیرید و بگوئید باید تاانتهای مسیر طی کند .

آقای پرویز نجاریه هم می گفت :

«تاکسی های سرویس خط ۲۳٦ مثل اتوبوس ها تامیدان ارك‌نمی آیند در همان توپخانه مردم راپیاده‌می کنند دراین مورد مگر فاعده و قانونی نیست »

گفتم : والله من درست نمیدانم صاحب این تاکسی‌های سرویس یامسئول آنها کیست تامورد گله‌شمارا با او درمیان بگذارم ناچار بهمین ترتیب که فرمودید مینویسم تاهر کسی مسئول بود خودش توجه کند .

تلفن بعدی مربوطبه آقای دکتر جهانشاهی بودکه‌میگفت:

«تاکسی های بیست ریالی اگر کسی را سوار کنند و آن شخص بخواهد فرضا بچه‌اش را سر راه‌خودجلوی مدرسه‌اش پیاده کند با اعتراض راننده روبرو می شود باین صورت که راننده میگوید هر دو باهم باید پیاده شوند ، ترابخدا ببینید چطور سر مردم بازی‌درمی‌آورند»

گفتم :اینرا هم من از شما میشنوم چطور چنین چیزی ممکن است ؟ گفت :

«حالاکه ملاحظه میفرمائید،ممکن است و من پیشنهاد میکنم حالا که آقایان رانندگان تاکسی میل دارند یکنفر بیشتر مسافر سوار نکنند بهتراست تاکسی یکنفره‌راه بیندازند .ماکه همه جورش رادیده‌ایم ، اینجورش‌راهم ببینیم .

من اگر میدانستم اوضاع معلمین آموزشگاه های ملی تااین حد خراب است که خانم شهین محسنی میگویند،پیشنهاد میکردم‌وزارت کار و خدمات اجتماعی بجای وزارت آموزش‌و پرورش بکارابنهارسیدگی کند .حالا هم همین پیشنهاد را میکنم‌چون واقعا ازاین گروه تحصیل کرده وزحمت‌کش باندازه کارگران حمام ها ونانوائی‌هاهم‌حمایت‌نمیشود ،این‌پیشنهادراخود خانم‌محسنی نیز مطرح کرده و می گفت :

«سه‌سال بود که من در یك آموزشگاه ملی‌تدریس میکردم . دوره روانشناسی کودك را هم دیده‌ام،امسال که بهمان مدرسه مراجعه کردم ـجوابم دادندکه کادر ما تکمیل است و دیگر به معلم‌احتیاج نداریم ، امروز یك کارفرمای نانوایی جهت نمی‌تواند کارگرخودرابیرون کند، ولی یك مدیر آموزشگاه ملی بهمین راحتی عذر بنده راخواسته »

گفتم: این غیر ممکن است ، چطور میشود به آموزگار یادبیری که سه سال در یك موسسه کار کرده گفت جانداریم، خانم محسنی جواب داد :

«حالاکه ملاحظه میفرمائید که غیر ممکن شده علت آنهم اینست که بجای من یك معلم‌استخدام کرده‌اند باماهی ۷۰ تومان و چون من ماهی صدوپنجاه تومان حقوق داشتم ، مرخصم کرده‌اند . »

گفتم : شما مرجعی برای شکایت ندارید ؟

گفت : «همین رامی‌خواستم بگویم ،می‌خواستم پیشنهاد کنم که چون وزارت آموزش و پرورش گرفتار کار مدارس دولتی است وزارت کار واموراجتماعی بعنوان یك‌کارگر از طبقه معلمین مدارس ملی حمایت کند ، در مدارس ملی هیچ قانون و قراری حکمفرما نیست ، صاحب امتیاز و مدیر مربوطه فقط بفکرافزایش‌درآمد وتوسعه‌بازار کاراست،مابقی حرف زیادی است »

گفتم :خیلی متاسفم که مشتی تحصیل کرده‌بر سرمشتی تحصیل کرده دیگر این بلارا می آورند باز هم من ازالتفات وزارت آموزش وپرورش نسبت به‌کار شما ناامید نیستم‌انشاءاله سر فرصت فکری برای شما خواهند کرد . **د ـ ذوالفقاری**

اخراج

دیداری از شیخ نشینهای خلیج فارس

ع. مسعودی

-٦-

دراین سلسله مقالات‌ازهفت شیخ نشین کرانه های خلیج فارس تا دریای عمان مرکب از: کویت ، قطر ، ابوظبی ، دوبی، شارجه ، عجمان ، ام‌القوین و راس‌الخیمه‌صحبت‌خواهیم‌داشت.

دولت کویت اجازه‌هیچگونه فعالیت اقتصادی اعم از راهسازی، ساختمانی، بازرگانی و کسب وکاربکسی نمیدهد مگر اینکه یك کویتی در آن سهیم وشریك باشد، در واقع‌هرگونه امتیاز واجازه کارهای مهم اقتصادی بسرمایه داران وداوطلبان کویتی واگذارمیشود وآنها مجازند باهر جماعت ودسته‌ای‌از هر ملت کت و کار کنند.

در کویت کمپانی‌های خارجی برای انواع کارها زیاد هستند، مقاطعه کاران برای امور ساختمانی‌ازبیشتر کشورها باین سرزمین روی می‌آورند ، لکن فقط مقاطعه کاروبازرگان وسرمایه‌دار کویتی حق شرکت در مناقصه‌ها و مزایده‌ها دارد و او است که میتواند بعد از بردن مناقصه اجازه‌کار وامتیاز خودرا در اختیار شرکت‌ها و مقاطعه کاران خارجی بگذارد، حتی وقتی یك شرکت ایرانی در مقام آن شد که نمایشگاهی از امتعه ایران و صنایع امروز کشور در کویت تاسیس کند که بدان وسیله‌محصولات ومصنوعات واجناس کارخانجات ایران در معرض نمایش درآید تا آنچه مورد توجه و مطلوب بازرگانان و مردم کویت از حیث قیمت و جنس قرار گیرد طبق نمونه سفارش بدهند ، آن شرکت ایرانی بایکعده‌بازرگان‌کویتی تشکیل شرکتی براساس نصف ایرانی ونصف کویتی دادند وهم‌اکنون محل وسیعی دریکی ازخیابان‌های‌نوساز باین‌منظور گرفته شده ، مشغول تعمیر و آماده ساختن آن برای تاسیس چنین نمایشگاهی هستند ،نمایشگاه مزبور که قدم سودمندی برای گسترش بازرگانی ایران‌و کویت‌میباشد بزودی افتتاح خواهد شد.

این نمایشگاه نه فقط برای عرضه کردن امتعه ایران در کویت لازم‌است بلکه پس از دیدار شیخ‌نشین‌ها در سراسر خلیج فارس متوجه اهمیت چنین نمایشگاهی شدم که لازم است در مراکز مهم شیخ‌نشین‌های خلیج‌نیز دائر گردد .

***

مردم کویت برای تزئین‌اطاق‌ها ، تالارهای پذیرائی خود به گل علاقه وافر نشان میدهند وچون هنوز گل و گلخانه بحکم طبیعت در کویت وجود ندارد خانه‌ها و محل‌های پذیرائی و مسکونی خویش را باگل‌های مصنوعی که از خارج وارد میشود زینت‌میدهند، ایرانی‌ها باین نکته پی بردند که با وسایل سریع امروزی و رفت وآمد روزانه هواپیما ،بسهولت میتوان گل از ایران بکویت صادر کرد و چون اجازه کسب اختصاص به‌کویتی‌هادارد یك دکتر جوان کویتی ایرانی‌الاصل بدین فکر افتاد و مغازه قشنگی که تمام سقف و دیوارهای آنرا آئینه پوشانیده و بسیار زیبا است در اختیار گرفته‌وسازمانی برای این منظور داده واقدام بخرید ماشین‌های مخصوص که سردخانه داشته باشدو گل‌های‌ایران راهمه روزه از فرودگاه به سردخانه مغازه منتقل کند نموده و بیقین با علاقه‌ای‌که مردم کویت‌به‌گل دارندفریبا صدورگل‌های ایران‌بکویت رقم قابل توجهی پیدا خواهد کرد.

هم‌اکنون صدور میوه و سبزی از ایران بکویت وتمام شیخ نشین های خلیج رقم درشتی نشان میدهد ، سابق براین تمام‌سبزیجات‌ومیوه‌جات کویت‌را لبنان می داد که همه روزه باهواپیما بکویت می رسانید ، ولی از چندی باینطرف که‌بازرگانان‌ایران متوجه بسته بندی خوب‌واستاندارد محصول صادراتی شده و میوه و سبزی‌را پسندبازار تهیه می کنند ، جای خودرا در کویت باز کرده خاصه اینکه طعم میوه های ایران راهیچ کجاندارد و گیلاس لذیذ اصفهان معروفیت خاص پیدا کرده بدین جهت محصول ایران با لبنان‌رقابت‌می کند بااین تفاوت که از ایران هم با هواپیما میوه بکویت صادر می شود وهم باموتور لنج ها که همه روزه‌در بندر کویت لنگر می‌اندازند و بار های خودرا خالی می کنند وبلافاصله دربازار های کویت عرضه می شود.

***

وضع عبور و مرور در خیابانهای کویت‌عاری از بسته شدن راه‌وتراکم ومشکلات‌رانندگی است چون شهر تازه ساز است ، عرض خیابانها وسیع گرفته شده ، اصول شهر ـ سازی در آن بکار رفته ، میدانهای بزرك در چهارراه ها بوجود آمده و در نتیجه عبورو مرور با وجود کثرت اتومبیل بی اشکال صورت می گیرد،

عبور ومرور در خیابانهای کویت

با اینکه نزدیك به یکصد هـزار اتومبیل سواری ووسایط نقلیه به حرکت می افتد که روی جمعیت حدود نیم میلیونی کویت که روز بروزهم در تزاید استو تا چند سال دیگر مسلما به یك میلیون خواهد رسید اکنون بهر پنج‌نفر یك اتومبیل می‌رسد .

در صحرائی چند کیلو متر دوراز مرکز شهر صد ها و بلکه هزار ها اتومبیل دست دوم ریخته شده‌بود، آنجا مرکز فروش اتومبیل های‌سال گذشته است ،خریداران که در فصل معین نزدیك پایان سال مسیحی‌و تجدید سیستم تازه حتی از کشور های خارج بهمین منظور به کویت می آیند در این میدان وسیع جمع‌می ـ شوند اتومبیل های دست‌دوم را می‌ـ بینند و پس از پسند بدون آنکه پولی رد و بدل شود بایك اظهار موافقت معامله صورت می گیرد .

فروشنده اتومبیل‌را بدست خریدار می سپارد و میرود و روز بعدپروانه انتقال‌را در اختیار خریدارمی گذارد وقیمت مقطوع را دریافت میدارد.

چون سال مسیحی به آخر نزدیك می شود ومدل ها تغییر می کندآن روز محوطه مزبور سیاه از اتومبیل‌و جمعیت بود .

***

امسال بزرگترین کاروان کویتی‌که معمولا تابستان کشور خودرا ترك می کنند ، بشیراز رفته بودند و از مسافرت خود بسیار راضی بودند ، طرز رفتار مردم فارس و رویـه نمایندگان دولت خاصه‌آقای مصطفی خجسته رئیس گمرك شیراز که‌لازمهٔ محبت‌و احترام را نسبت به مهمانان کویتی مرعی داشته بود موجب خوشوقتی‌مسافران کویتی شده و خاطرات خوشی از مهمان نوازی شیرازی ها برای دوستان خودنقل میکردند که مسلما سایرین راتشویق بمسافرت ایران خواهد نمود .

هرسال ده ها هزار نفر بواسطه شدت گرما به لبنان ونقاط دیگر کشور های عربی و اروپائی میروندو تابستان را در نقاط خوش آب‌وهوا می گذرانند و جمعی هم بایران‌می‌ـ آمدند که امسال بر کثرت این عده افزوده شد و با پذیرائی محبت ـ آمیزی که شیرازیها از مسافران خلیج فارس نمودند بدون شك در سال های بعد ترجیح میدهند بایران سفر کنند که هم از حیث نزدیکی وهم از لحاظ هم بستگی هاوروابط دوستانه دو ملت و هم از جهت‌وجود نقاط خوش آب و هوا بدیگر نقاط ترجیح دارد .

استاندار فعال و خوش قریحه و مومن بکار فارس‌را در بازگشت به شیر ازدیدم که طرح ها و نقشه های وسیعی برای سال آینده در دست اقدام دارد که بیش از پیش وسائل استراحت و تسهیلات لازم مسافرت رابرای برادران آنسوی خلیج‌فارس فراهم آورد .

ازخبرنگار اطلاعات در خرمشهر

سامی‌جوزف چگونگی حمل توربین برق‌تهران را باتریلی ٦٤ چرخ برای خبرنگاران درخرمشهر تشریح نمود

موسسه سهامی جوزف بعلت دارابودن وسایل مجهزومتخصصین باتجربه که عموما ایرانی می ـ باشند توانسته معروفیت‌بین‌المللی برای خود کسب نماید .

این موسسه حمل و نقل و مجهز ومدرن توانسته تاکنون کارخانجات و نگله‌های سنگینی که‌برای حمل نقل‌آنها دچار اشکالی‌میشدندچه در داخل ایران و چه در کشور های همسایه‌حمل و نقل نماید .این موسسه هم اکنون مشغول حمل توربین های ۱٤۰ تنی شرکت‌برق منطقه‌ای تهران می باشد که‌یکی از آنهاتازه به بندر خرمشهررسیده که توسط این پیمانکاری تا چند روز دیگر بتهران حمل‌خواهدشد برای حمل این توربین سنگین وزن که تابحال نگله‌ای باین سنگینی و بزرگی وارد ایران‌نشده از مدتها قبل کوشش و سعی‌شده که بطریق خاصی که هیچگونه اشکالی از نظر حمل آن پیش نیاید انجام شود .

در محوطه گمرك جلوی اداره‌بندر خرمشهر متخصصین و میکانیك های با تجربه بستن و نصب‌نمودن قطعات تریلی بزرگی را که‌خود آن بتنهائی دارای ٦٤ چرخ می‌باشد وباید توربین رابااین تریلی حمل نمود باتمام رسانیده‌اند و پس از اتمام تریلی کامیون دیزل مارك بزرگی تریلی را بجلو کشتی‌آورد و مشغول اقدامات برای پیاده کردن توربین از کشتی بودند آقای‌سامی جوزف صاحب موسسه سامی‌جوزف که حمل و نقل این توربین را بعهده دارد به خبرنگاران گفت‌من همیشه در هر نقطه از کشور و کشورهای دیگر که پیمانی برای حمل و نقل نگله‌سنگینی داشته باشیم شخصا حاضر میشوم و تا زمانی که محموله بمقصد نرسد آنرارهانخواهم نمود من ازکودکی بکار مخصوصا بکار های سنگین عادت کرده و هرگز از کارخسته نمیشوم و تازمانی که زنده‌هستم کار خواهم کرد .

از ایشان سئوال شد که چندسال است بکار حمل و نقل اشتغال دارید در جواب اظهار داشت‌در حدود چهل سال است که باین‌کار هامشغول شده‌ام و همیشه باکمال افتخار گفته و میگویم که‌روزگاری در بدترین شرایط زندگی کرده‌ام حتی موقعی که ۱۳ سال بیشتر نداشتم درعراق‌بمن کارنمیدادند ولی با کوشش و فعالیت توانستم این پیمانکاری را باکمك هموطنان عزیزم احداث‌و کارهای حساس و نگله های سنگین وزنی را سالم بمقصد برسانم که خارجیان‌انگشت تعجب بدندان بگیرند چندد‌ستگاه جنراتور برق سنگین را بعراق حمل کرده‌ایم که برای خارجیان بسیارتعجب آور بود و این‌نگله‌ای راکه اکنون‌ملاحظه میکنیدسنگین ترین کالائی است که تاکنون‌حمل

آقای سامی جوزف درطرف چپ عکس برای خبرنگاران مطبوعات توضیح میدهد

نموده‌ایم چندی قبل سه‌دستگاه توربین ۸۵تنی برای شرکت‌برق منطقه‌ای تهران حمل نموده که خوشبختانه با کمك و مساعدت های ذیقیمت وزارت راه‌ومامورین وظیفه شناس و پلیس راه توانستیم سالم آنان را آنطوریکه خواسته مسئولین امور بود به مقصدبرسانیم من آرزودارم که بتوانم بانجام کارهای بزرك تری بجهانیان‌ثابت نمایم که ایرانی دارای نبوغ و استعداد کافی بوده و پشتیبانی شاهنشاه آریامهر که همواره‌بزرك ترین مشوق کارگران این کشور بوده‌اند ماهر لحظه به پیش‌میرویم و کشور عزیزمان بادارا بودن چنین رهبر عالی مقامی یك لحظه توقف نمی کند آنگاه آقای سامی جوزف بجوانی که مرتب باین‌سمت و آن سمت میدوید اشاره نمود و گفت این شخص آقای لوترنام دارد و مسئول حمل ونقل‌پیمانکاری می باشد او آنقدر در کار خود وارد است که در تمام خاور میانه نظیر ندارد . تاکنون چندین کمپانی خارجی رسما از ایشان تقدیر نموده‌اند و برای من و این‌پیمان‌ـ کاری بزرگترین افتخار است و چنانچه اطلاع بیشتری در موردحمل توربین خواسته باشید آقای‌لوتر در اختیارتان خواهد گذاشت .

از آقای لوتر مسئول حمل و نقل پیمانکاری سامی‌جوزف پرسیدم‌در مورد حمل کالای سنگین تخصصی دارید وی اظهار داشت : همانا استعداد و تجربه ذاتیم مانندسایر هموطنان عزیزم می باشد من‌سالها در این راه زحمت کشیده وخوب به رموز کاربی‌برده‌ام .وخوشبختانه تاکنون هم گرفتار اشکال‌نشده‌ام این توربین رایك دیزل قوی که دارای ۳۳۰ اسب قدرت و ده‌چرخ می باشد حمل خواهد کرد .این دیز لتریلی ٦٤ چرخ و توربین ۱٤۰ تنی برق منطقه‌ای تهران را بمرکز حمل خواهد نمود سرعت حرکت‌دیزل در جاده های صاف در هر ساعت ۱۵ کیلو متر و در جاده های کوهستانی هشت کیلو مترخواهد بود از خرمشهر تاتهران ٤دستگاه کامیون باتمام لوازم یدکی و ابزار و تایر و تعدادده مکانیسین ومتخصص ورزیده‌توربین راهمراهی خواهند کرد تاهرگونه نقص فنی پیش بیاید بلا فاصله بر طرف نمایند . اکنون این‌توربین آماده حرکت می باشد و ما منتظر دستور شرکت برق تهران‌هستیم که بلافاصله حرکت دهیم حداقل ۲۵الی یکماه تا تهران در راه خواهیم بود و تنها هدف وآرزوی آقای‌سامی‌وکارکنان این‌پیمانکاری این است که ما بامید خدا موفق شویم و توربین را سالم به‌تهران رسانده و نظر مسئولین را جلب نمائیم مایه پیروی از منویات شاهنشاه آریامهر همواره‌آمادگی و فداکاری خودرا در راه بثمر رسانیدن انقلاب بزرك شاه اعلام میداریم .

تریلی ٦٤ چرخ که توربین باآن بتهران حمل میگردد

قابل توجه

نمایندگی وویزیتوری دارو باداشتن ماشین وشرایط خوب برای استانهای شیراز وکرمان طالبیم لطفا ساعت ۵ الی٦ بتلفن ۷٦۲۹۵۷ به سیروس مراجعه فرمائید.

آگهی تبدیل سهام بی‌نام شرکت سهامی ایران چاپ به سهام‌بانام

طبق نامه شماره ۹۳۸ـ۲۷ر٦ر٤۵ و شماره ۱۹٦ـ۲۰ر۱۰ر٤٤ شرکت سهامی ایران چاپ به پیوست صورتجلسه مجمع‌عمومی ۱۵ر۱۰ر٤٤ مجمع عمومی فوق‌العاده ماده ۵ و ۸ اساسنامه‌شرکت بشرح زیر اصلاح گردیده است .

ماده۵ ـ سرمایه شرکت یکصد و بیست و پنج میلیون‌ریال است که به دوازده هزارو پانصد سهم بانام عادی ده هزارریالی تقسیم و تمام پرداخت شده است .

ماده ۸ـ نقل و انتقال سهام بایستی با تصویب هیئت مدیره شرکت بعمل آید برای اینکه صاحب سهمی بتواند سهام‌خود را بدیگری منتقل نماید اعم از اینکه انتقال گیرنده ازصاحبان سهام باشد یانباشد بایستی .مراتب را کتبا به هیئت مدیره اعلام و تعداد سهام و مشخصات کامل‌شخصی را که می‌خواهد سهام‌را باو منتقل نماید اطلا عدهد . هیئت مدیره بایستی‌موضوع را مطالعه و چنانچه موافقت نمود انتقال عملی خواهد شد و در صورت عدم موافقت با انتقال می تواند سهام رابرای صاحبان سهام به نسبتی که مایل باشند یابرای خود شرکت‌خریداری نمایند .

نقل و انتقال سهام در دفتر مخصوصی که برای اینکار در محل شرکت تهیه و نگاهداری میشود ثبت خواهد شد و خریدار و فروشنده یانماینده آنان بایستی دفتر مزبور راامضاء نمایند .

مراتب ثبت و برای اطلاع‌عموم آگهی میشود

رئیس اداره ثبت شرکت ها و مالکیت صنعتی .مهدی نراقی

بدینوسیله آگهی میشود

حاج عیسی سلجوقی فرزند ابوالقاسم سلجوقی دارای‌شناسنامه ۱۰٦ صادره از صوفی آباد کرج از کل حدودپلاك ۱٤۷ تقریبا بمساحت چهل هزار متر مربع اعیان و عرصه‌از شش‌دانگی‌پلاك شماره ۲ مشاعا مالك است و طبق مقررات قانون باشرطسندبه فروش میرساند . باحقی آب بقدر الحصه

آدرس حصارك کرج-خیابان حسین آباد «مهردشت »منزل شخصی ۱ـ۳ آ-۱۷٦۳۱ حاج‌عیسی سلجوقی

از: احمد سمیعی

سواره رو ـ پیاده رو !

دیروز موقعیکه بااتومبیل از شمیران بشهر میآمدم از رادیو برنامه کودك پخش میشد و گوینده مشغول پخش شعار هائی بود از این قبیل : کودکان عزیز ، از پیاده‌رو عبور کنید !... رانندگان ، موقعیکه بچه ها از خیابان‌عبور میکنند مواظب آنان‌باشید ! و مطالب دیگری ازهمین نوع .

اتفاقا شخصی که در ماشین کنار من نشسته بودگفت :کسانی که این برنامه هارا تهیه وتنظیم میکنند یا از اهالی این شهر نیستند و یا اینکه فقط نظرشان این است که سخنی گفته باشند . سئوال کردم :چرا ؟ این مطالب که حرفهای صحیحی بود .

طرف صحبت من گفت : شما به‌پیاده رو نگاه کنید ، واتفاقا جائی را که‌نشان داده‌بود کاملا توجه مرا جلب کرد . چند دوچرخه سواربسرعت‌از پیاده‌رو عبو رمیکردند و اتومبیلی هم با زحمت میخواست خود را از پیاده رو خلاص کند . آنشخص گفت :تنها باحرف که‌نمیشودبچه هارا به راه رفتن در پیاده‌رو تشویق کرد . شما نگاه کنید، مردم اعم از زن و مرد در وسط خیابان حرکت می کنند . اتومبیل و دوچرخه هم که در پیاده رو دارد رفت و آمد می‌ـ نماید پس همانطوریکه گفتم . این آقایان لابد از اهالی این شهر نیستند ونمیدانند که‌بچه‌ها حتی درپیاده‌روهم‌تامین ندارند! مدتی گذشت و من در این فکر بودم که واقعا مطلب جالبی است ، در هیچ جای این شهر پیاده‌روی دیده نمیشود که دو چرخه سواراز میان آن‌عبور نکند و کمتر پیاده روئی هم میتوان‌سراغ کرد که چندا‌تومبیل در آنجا توقف نکرده و یا در حال حرکت نباشند من هنوز دراین فکر بودم که طرف‌مکالمه یکبار دیگر صورت خود را بمن نمود و گفت : اینها میگویند بچه‌ها از پیاده رو عبور کنند ، شما از شمیران تا تهران و یا هر خیابانی را که میخواهید اسم‌ببرید پیدا‌کنید که ساختمان پیاده‌رو آن بصورتی باشد کـه یك آدم بزرك بتواند از آنجا عبور کند.چون غالب پیاده‌روها یادر حال‌خاك‌برداری برای برق و تلفن و آب هستند و یا اینکه این اقدامات انجام شده و دیگر کسی حوصله مرمت آنها را پیدا نکرده ، پیاده رو های نسبتا سالم نیز بوسیله دستفروشها و امثال ایشان اشغال است . اگر بچه‌ای بخواهد از پیاده‌رو عبور کند ابتدا بایستی کفش کوه‌ـ پیمائی بخرد تا بتواند از میان گودالها و پستی و بلندیها عبور نموده خود را بمدرسه و یـا مقصد برساند و الا امکان ندارد دراین پیاده روها بچه‌ای بتواند با کفش معمولی طی طریق کند درست کلام او که باینجا رسید توجه من بخانمی جلب شد که در وسط پیاده رو پایش بسنك بزرگی برخورد کرد و در میان چاله‌ایکه در آنجاتعبیه شده بود «سکندری» خورد ومعلق شد . طرف صحبت گفت : باز جای شکرش باقیست که بچه نبود ، والا ممکن بود با این زمین خوردن جان بجان آفرین تسلیم نماید وبحرفهای خود ادامه‌داد: این محل مدتهاست گود شده‌و معلوم نیست چرا هیچکس بفکر نیفتاده تا برای پر کردن آن اقدام کند . من هر روز صبح با دقت باین مناظر توجه دارم و کمتر روزیست که یکنفرصدمه آن سنك و آن چاله را نچشد. در اینموقع به نزدیکی باغ صبا رسیدیم ، بعلت کثرت وسائط نقلیه راه بند آمده بود و اتومبیلها پشت سر هم قطار شده بودند . صدای بوقهای پی در پی گوش فلك را کر میکرد . درهمین موقع‌صدای آژیری‌هم‌به گوش رسید .متعاقب‌آن ماشینها هر طور بود جابجا شدند واین فرصتی بود که چند کـودك دبستانی که میخواستند عـرض خیابان را عبور کنند خود را آماده حرکت نمایند ولی درست موقعیکه بوسط خیابان رسیدند اتومبیلی که آژیر میکشید بآنها رسید و یکی از بچه ها ازترس بزمین افتاد . بسته شدن راه و صدای آژیر و زمین خوردن طفل همه موجب شد که یکباره سیل جمعیت که برا ی‌اتوبوس صف کشیده بودندبوسط خیابان سرازیر شوند و مردی بچه را از زمین بلند کرد . خوشبختانه صدمه‌ای ندیده بود . موقعیکه ماشین آ ژیردار ناچار به توقف شده‌بود یکی ازعابرین بداخل آن نگاه کرد ومعلوم شد جـز راننده کسی داخل آن نیست. رهگذر دیگری ازراننده سئوال کرد : شما چرا بی جهت آژیر میکشیدید ؟ در جواب راننـده شانه ها را بالا انداخت و گفت: این دیگر بشما مربوط نیست ! مجددا طرف صحبت من گفت : آخر کسی نیست از این آقـا بپرسد مردمحترم «سر» میبردی که باآن‌صداو این‌سرعت حرکت میکردی و بعد هم اضافه کردکه من هر روز دهها نمونه از این اتومبیلهای رنگا رنك را میبینم که آژیر کشان در خیابانهـا «مانور» میدهندو موجب‌زحمت مردم را فراهم میسازند . وکسی هم نیست که بآنها بگوید بالا چشم شما ابروست !

اتومبیل به مقصد رسیده بود ومن‌ازآن آقا خدا حافظی‌کردم، ولی با خود میگفتم : آیا واقعا بهتر نبود متصدیان امر بجای حرف وارد عمل میشدند ولااقل اگر نمیتوانند همه پیاده‌رو ها رامرمت کنند از عبور دوچرخه سوار وماشین درآنها جلوگیری میکردند و پاآنکه باتومبیلهای آژیردار دستور اکید داده میشد از آژیر بی جهت کشیدن جلوگیری کنند ؟..

خبرسازان هفته

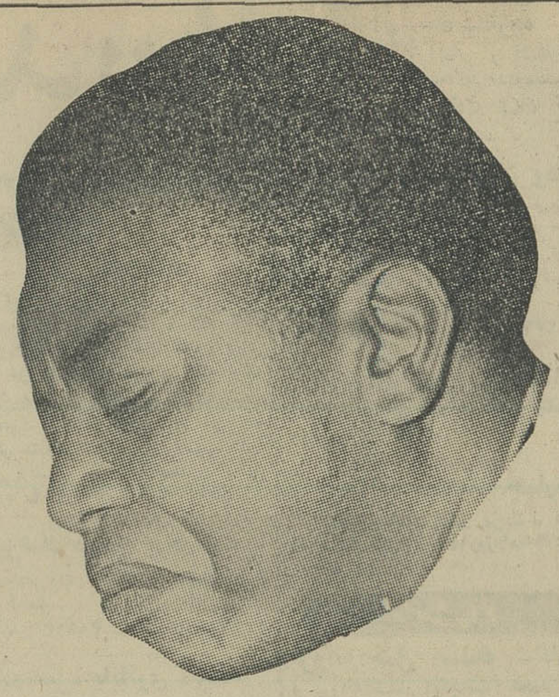

چومبه
شیطان زمینی

ممکن است روزی شیطان ، از «شیطنت» دست بردارد اما ظاهرا محال است روزی خلق دنیا و بخصوص کنگوئی های بیچاره از دست آقای موسی‌خان چومبه خواب راحت‌داشته باشند. قضیه را از هر طرف که نگاه می کنی می‌بینی‌مثل اینکه‌آب این‌آقا باآب ملت کنگو توی یك جوی نمی‌رود واین‌آقای‌چومبه هر کار که بگوئی می‌کند که به ارباب سفید پوست بیشتر از هموطن سیاه علاقه دارد .

تو، خواننده زیرك و باهوش حتما سوابق این مرد را فراموش نکرده‌ای و یادت هست که‌پس ازآنکه‌این‌ملت رنجدیده‌با تحمل آنهمه مصائب و بدبختی توانست «استقلالکی» بدست آورد چطور این‌مرد همه چیز را بهم ریخت وایالت پر ثروت کاتانگا راکه در حقیقت خزانه کنگو است از بقیه خاك کشور جدا ساخت. بعد هم کلك لومومبای بیچاره و هامرشولد را کند و آنها را بآنجائی فرستاد که «عرب نی میاندازد» .

حالا دوباره همه چیز از سر گرفته شده و آقای چومبه به وسیله ژاندارمها و مزدوران سفید پوستش‌دوباره‌قصد «جان» ملت را کرده است . خداوند اول سایه چومبه و بعد سایه شیطان را از سر مخلوق دنیا کم کند !

پریوش چاقو خورد !

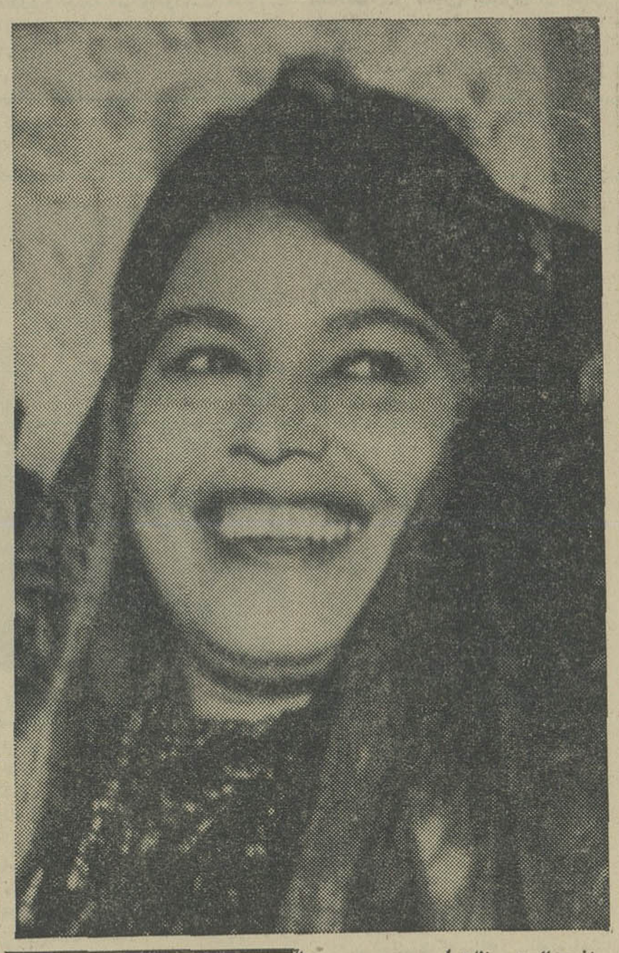

توی شهراین خبر دهن بدهن گشت که «پریوش را چاقو زده‌اند.» «فاطمه‌آبادانی سابق» پریوش لاحق زنی است ۳۷ ساله که در کابار ه‌های تهران آواز می‌خواند و مانند همه همکاران همجنس خود در میان «کافه‌رو»ها طرفداران پر وپا قرصی دارد . شاید ندانید که بعضی از این قبیل «طرفداران» عادت دارند که هر شب یکی ازمیز های کنار «سن» رااشغال کنند واغلب باتفاق دوستان و به عشق معشوقه آوازه خوان تا پاسی از شب رفته که کافه‌ها تعطیل‌میشوندبه «می‌زنی»مشغول باشند . اینها اغلب رفته رفته نسبت به معشوقه کافه‌ای خود تعصبی هم پیدا می کنند ویکبار فراموش می‌کنند با چه کسی طرف هستند وانتظاردارند که معشوقه چون دخترکان چشم و گوش بسته ، تنها بآنها تعلق داشته باشد .

گفتن ندارد که یك دختر کافه‌ای تا چه حد میتواند باین توقع تسلیم شود . وقتی خانم خواننده بمقتضای حرفه‌اش با دیگران «گرم» می‌گیرد خون «عاشق دلخسته» بجوش میآید، زبان منطق بسته میشود ، دست به جیب میرود و دشنه‌ای ، چاقوئی یا چیزی از این قبیل بیرون میآید و به قلب ، سینه، صورت یا هرعضو دیگر معشوقه که«دم دست‌تر»باشدفرو میرود. جنك مغلوبه میشود . یکی به بیمارستان و دیگری به زندان فرستاده میشوند. ماجرای‌پریوش خانم و آقای «وحید حاجی‌شفیعی» هم ظاهرا چیزی در همین‌حدود بوده است. که‌لابد بطور «دقیق» در روزنامه خوانده‌اید و از آن آگاهید !

بچه ها ومدرسه ها

روز اول این هفته مدارس‌باز شدو بچه‌ها بسلامتی کیف و کتاب زیر بغل زدند و روانه کلاس درس شدند .

از صبح شنبه شهر را که نگاه میکردی جور دیگری می - دیدی .

دختر ها و پسر ها ، کوچك و بزرك ، دسته دسته یا تك‌تك صبحها بقصد مدرسه و بعداز ظهر ها بقصد خانه ازاین سو به آن سو درحرکت بودند .

آدم وقتی به‌این بچه هانگاه میکرد حظ میکرد . مثل اینکه تا دیروز شهر یك چیزی کم داشت ، مثل اینکه شهر روح نداشت . بهر حال کار درس و مشق پس از یك فترت چندماهه از سرگرفته شد و ما آرزو می کنیم که این « ارواح معصوم و زیبا » در کار پرورش ذهن‌خود و کسب دانشی که شایسته و برازنده دنیای امروزباشدپیروز و موفق باشند . آمین !

در حالیکه توی کشور ما و در بیشتر ممالك دنیا سال تحصیلی آغاز شده و بچه ها بدرس و مشق پرداخته‌اند در چین قضیه بصورت مضحکی درآمده است .

چین بی‌مدرسه!

لطفا موضوع را از زبان روزنامه «پراودای جوانان »چاپ مسکو بشنوید :

این روز ها در چین همه‌داغ و دست اولند . در جریان به اصطلاح انقلاب فرهنگی‌کارگری همه نوع فحش و ناسزا به همه داده میشود .

اعضای گارد سرخ اعلامیه داده‌اند که بهیچ‌کس جز به رفیق مائو نمی‌توان اعتماد کردوبهمین سبب همه کتابهائی راکه باافکار مائو ناسازگارند سوزانده‌اند و مدارس را تعطیل کرده‌اند و معلمان آنها را تحت تعقیب‌قرار داده‌اند . حالا دیگر هیچ بچه مدرسه‌ای در خیابان های پکن دیده نمیشود زیرا به‌آنهاوظیفه جدیدی محول شده و آن‌مطالعه و دفاع از افکار مائو است . در چین قصد دارند همه مدارس را ببندند و بچه ها رایکسره از شر مدرسه «آزاد» کنند . »

این عین گزارش روزنامه «پراودای جوانان » است و ما فقط میتوانیم بگوئیم در این عصر علم‌و دانش ، آقایان‌بااین کاری که کرده‌اند واقعا که «دست مریزاد »!

جشن در مسجد علوی

بپاس خدمات افرادی که در تاسیس و تعمیر مسجدعلوی‌شرکت نموده‌اند مراسم جشن باشکوهی عصر روز جمعه ۸مهرماه از ساعت ٤تا٦ بعداز ظهر درمسجد مزبور واقع در کوی صددستگاه خیابان ژاله برقرار و بعد از بیانات آقای فلسفی واعظ شهیرحجة‌الاسلام‌آقای حاج‌سید احمد زنجانی اقامه جماعت خواهند نمود

آگهی دعوت مجمع عمومی فوق‌العاده نوبت دوم
شرکت تعاونی تهیه وتوزیع بار فروشان میادین تهران

چون در تاریخ سه شنبه پنجم مهرماه ۱۳۴۵ اکثریت کافی برای رسمیت جلسه حاصل نگردید بنابراین برای نوبت دوم مجمع عمومی فوق العاده شرکت تعاونی تهیه و توزیع‌بار فروشان‌میادین تهران ساعت ۹ونیم سه‌شنبه نوزدهم مهرماه ۱۳۴۵در محل شرکت تشکیل می گردد .

دستور جلسه همان دستور جلسه قبل است

از کلیه سهامداران درخواست میشود برای اجازه ورودبه مجمع عمومی قبلا بدفتر شرکت مراجعه و باارائه رسیدبانکی کارت خودرا دریافت دارند .

رئیس هیئت مدیره شرکت تعاونی تهیه و توزیع بارفروشان میادین تهران . ارباب زین‌العابدین تهرانی

جدول مخصوص شب جمعه

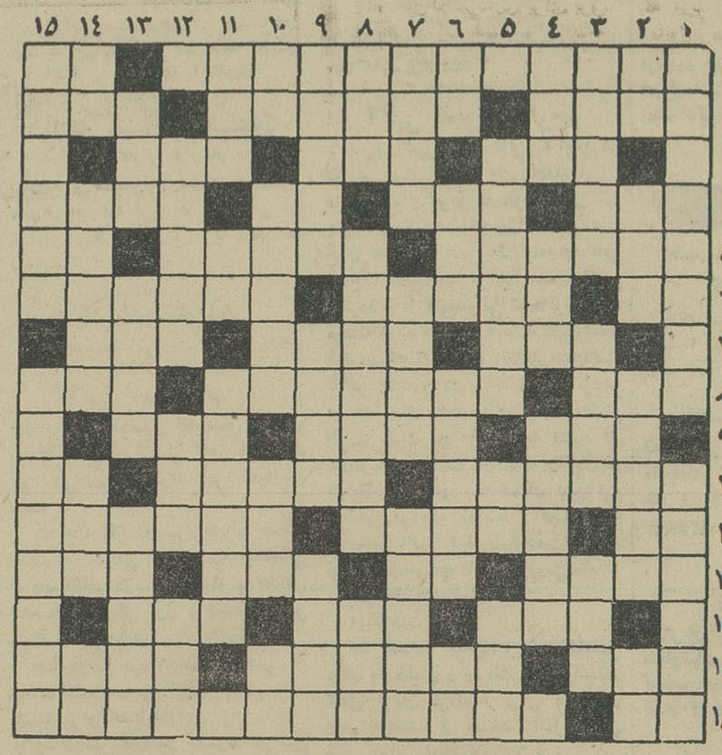

افقی : ۱- رمان‌جالب وپرماجرائی که تا اندازه‌ای پرده از اسرار کار فرقه ژزوئیت‌برمیداشت - راست نباشد ۲ - سلامتی و نیرومندی آورد - عقل رمیده - بطور یك جاودربست ۳- جان بخش جان ستان ! - خوش آمد گوئی-میان ٤- متانت و سنگینی - میزقاری -مایه‌اصلی آهنك - توانائی ٥- ازسلاحهای آتشین - اسم فرنگی یکی از پادشاهان‌بزرك‌ایران- علامت جمع٦- یازده- افسوس که به‌قولشان وفا نکنند - از افراد کم مصرف خاندان مرکبات ۷- ضمیری است - چون بگسلد بی‌بند و باری و سرکشی می‌آورد - مال حلیمش توی‌دیك می‌اندازد ۸- بیسواد مکتب نرفته - حاجت لباس بر ضد بید - ازواحدهای الکتریکی ۹-مگر- از آهنك سازان اروپائی -پول غیر مملکتی ۱۰- درسالهای اخیر بیدار شده وسخت به تکاپوافتاده است - چیزی از میکرب کوچك تروموذی‌تر- سعی‌و کوشش ۱۱- حرف نفی -در شب دراز بیدار است - سعی وکوشش بسیار ۱۲- از سران انقلاب فرانسه که در حمام از پادرآمد - ضمیرعربی- وقتی هوا پس باشد نزدن‌بصلاح‌است- از کشورهای آسیائی ۱۳- اگرمعیوب باشد کار به جنون می‌کشد -چربی- یا برقامت یار است یا بر کمرکاسب بازار ۱٤- در دل آن نیز آفتابی دیده‌اند - پیشرو کاروان -کینه و کدورت ۱۵- در نفرین برای‌جگر آرزو می‌کنند-نقاش معروف‌اسپانیولی در شیوه سوررآلیسم .

عمودی : ۱- از شهرهای معروف‌و صنعتی کشور آفتاب تابان - نمونه عربی ۲- چون بیاید همه را شامل شود - پس‌گردنی - از سازمانهای مخوف و خطرناك که مرکزش در ایتالیاست - مادربزرك شراب ۳- وکالت نیز میتواند یکی از پایه‌های نردبام آن باشد - سرودشادی اورا بتهوون در آخرین سنفنی خویش جاودان ساخته است - ازوسایل‌مهم ارتباطی ٤- کاسب اصرار دارد که کور نشود - مال مرغ از همه بیشتر مصرف دارد - یقین داشتن٥- از شهرهای مغرب ایران - آب برسر آتش زند - از شهرهای جنوب ٦- بزودی یکی هم بنام شاه عباس‌کبیر خواهند زد - پیکار - قصه -موجود افسانه‌ای ۷- از مصالح آرایشی - نوعی ساز فرنگی-نویسنده وفیلسوف معروف‌فرانسوی در قرن هیجدهم ۸- در زورخانه محل چرخیدن و میل گرفتن و کشتی است - بندرگاهی در جنوب آسیا که از نظرسوق‌الجیشی اهمیت مخصوص دارد -سرزمین‌بلقیس ۹- فرنگی مآب پانتوفل خواندش - کمدی آن را دانته آورده است - بی‌روح و بی‌حرکت ۱۰- رودی در اروپا - آنچه مردمان واقعی را از حیوان متمایز میدارد - عقیده -جدید ۱۱- بوسه پیرزن چنین سازد - حرف تعجب - از اقسام عمله‌ساختمانی ۱۲- نقطه مقابل میمنه نسبت به‌قلب سپاه -با دست پر بیشتر شانس‌گرفتن دارد - عدد مجهول ۱۳- حرف‌سئوال- از کشته کی‌برآید؟- علی‌القاعده‌باید شکل ماه باشد ۱٤- حواله‌ای که انشاءاله بی محل نباشد - نویسنده فرانسوی در قرن شانزدهم - در ره دلدار به جان میدهند - خاندان ۱۵- میگویند اقبال هرکس را بر آن نوشته‌اند - از راههای موفقیت در اجتماع .

حل جدول شماره ۳۳۰۱

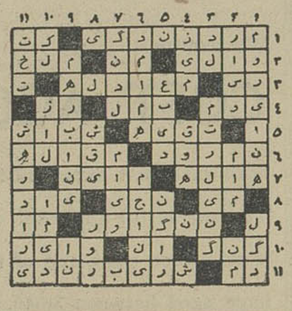

ALCAN

aluminium

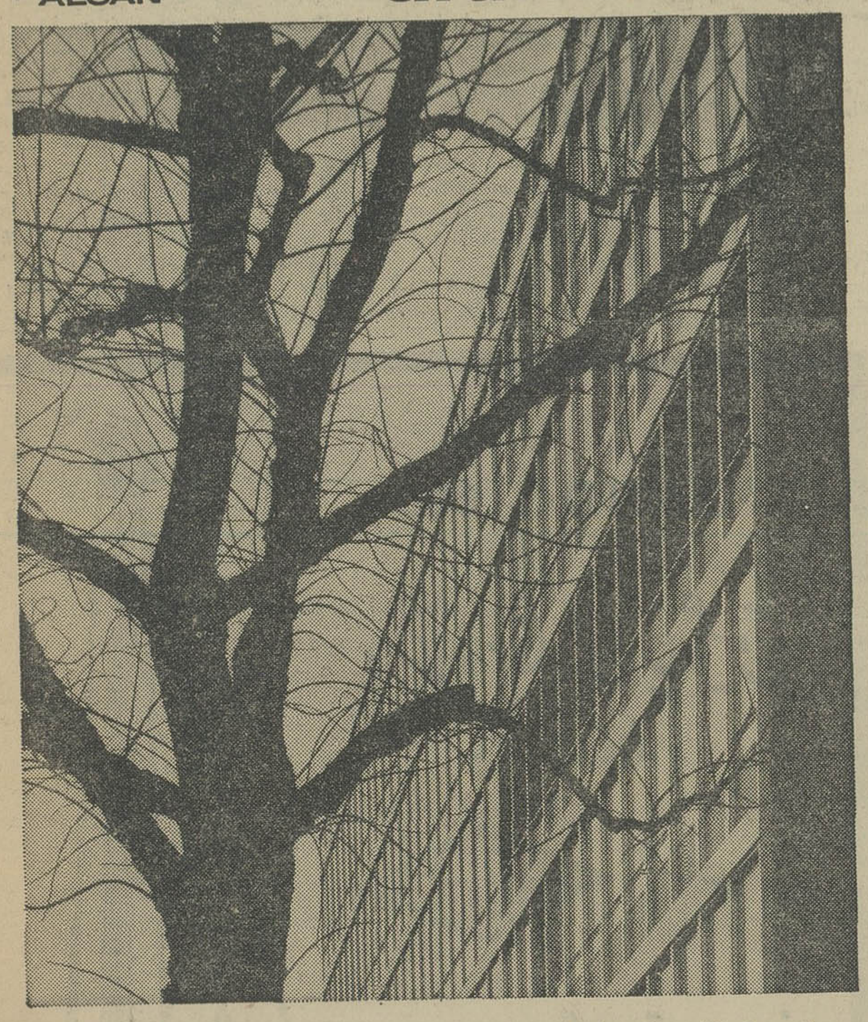

درخت شاخه‌های فراوان‌دارد-کمپانی آلکان هم همینطور!

ساختمان آلکان در شهر زوریخ(سو یس) مرکز اداری جدید این‌کمپانی میباشد که هرنوع اطلاعاتی را درباره آلومینیوم و طرز تهیه وبکار بردن‌محصولات‌آلومینیومی را در اختیار شما قرار میدهد . تحقیقات علمی آلکان و فعالیت کارخانجات وابسته به‌آن‌درسی‌وشش کشور پشتوانه تجربیات جهانی ما میباشد . شما هم می توانید از تجربیات ما استفاده کنید وبرای کسب هر نوع اطلاع بنمایندگی فروش ما مراجعه نمائید .

نمایندگی فروش درایران :
شرکت سهامی ایرانشهر- تهران
شماره ٦۹۵ خیابان فردوسی
تلفن - ۳٦۰۳۰

ALCAN S.A.,
8022 Zurich,
Suisse.

ALCAN

آقای عزیز :

حالانوبت شمااست

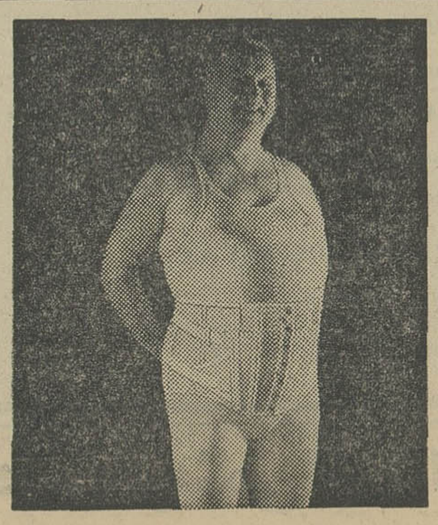

شکم خودرا باکرست های ۱۲۰کمپ امریکائی ببندید واثر کوچك کننده فوری آنرا ببینید .

سبك راحت - بازشو ازجلو - مدرج - مانند شورت

نماینده انحصاری ومرکز پخش:

ایران‌ارتو قائم مقامی :

پهلوی پائین بین سینما مهتاب وکلانتری
مرکز شماره ۳٦۳ آ-۲٦۳۷۰

پمپ آبیاری برکلی
و باران مصنوعی ایمز ساخت آمریکا
شرکت باران تلفن ۹۵۰۱۰۹

اطلاعیه

چون درآتیه نزدیك‌فرستنده جدید دولتی بکار خواهدافتاد سندیکای مهندسین و متخصصین وسائل الکترونیك کارگاههای مجاز تعمیررادیو تلویزیون را بوسیله تابلو مشخص و مسئولیت مستقیم را بعهده خواهد داشت .

SYNDICATE OF ELECTRONICS ENGINEERS & SPECIALISTS IRAN 1963

سندیکای مهندسین ومتخصصین وسائل الکترونیك

سیاست همزیستی درعصر گارد سرخ

بقیه از صفحه ۵

بنام «دموکراسی نوین» علاقه خود را بفرهنگ باستانی نشان داده است» .

اما باوجود آنکه ، سفارت چین در پاریس اعلامیه صادر میکند ، معذلك درچین آنچه که رنگ گذشته دارد توسط گارد سرخ ویران میگردد .

آثار «بتهوون»و «شکسپیر»شکسته وسوزانده میشود ، مجسمه هائی که طی قرون مظهرهنرچین باستانی بودند باخاك یکسان میگردد ، نویسندگان برجسته‌ای چون «کوموجو» و سردبیر روزنامه مردم مورد انتقاد قرار می ـ گیرند، در چهار راهها چراغ سبز علامت ایست و چراغ قرمز علامت‌عبور میشود ، ماهیگیری از مظاهر زندگی بورژوازی بشمارمیرود ،ازترن هاواگن های درجه ۱و۲ حذف میشود ، در مساجد و کلیسا عکسهای مائوتسه‌ـ تونك نصب میگردد و ۷۰۰ میلیون چینی وظیفه دارند آثار مائوتسه‌تونك راخوانده و عکسی از او در خانه‌خود نصب کنند حتی رانندگان تاکسی باید بالای آئینه جلوی خود عکسی‌از مائوتسه‌تونك داشته باشند .

اعمالی که‌گارد سرخ بعنوان‌مبارزه بادنیای کهن و پیشرفت کمونیسم انجام میدهد معلول عللی است که دربالا ذکر آن رفت .

★ نهضت ماکارتیسم

در قرن بیستم مابارها ناظر چنین خشونت هائی که نشان تضاد های داخلی یك جامعه است‌بوده‌ایم . چه کسی دوران«ماکارتیسم» در آمریکا را ازیاد برده ، در آنزمان کتابهادر میادین سوزانده میشد، رنگهای‌سرخ بعنوان مظهر کمونیسم پاك میشد و حتی ذکر کلمه کمونیسم ، جنایتی بزرك بشمار میرفت‌و کمیته فعالیت های ضد آمریکائی کسانی چون «چارلی چاپلین» را مجبوربترك‌آمریکا کرد .

در آنزمان‌استقرار رژیمهای کمونیستی درداروپای شرقی و چین کمونیست و توسعه آن درسایر نقاط‌جهان وحشتی بزرك درببین رهبران ومردم آمریکا بوجود آورده‌بود وواکنش این‌شکست ها مبارزه جنون آمیز داخلی علیه کمونیسم بود و جهان خشونت شدید چنین مبارزه‌ای را محکوم میکرد .

درشوروی سالهای پس از انقلاب اکتبر ۱۹۱۷ نیز جهان ناظر چنین پدیده هائی بود درآن زمان نیزاعمالی نظیرآنچه «گاردسرخ» امروز مرتکب آن میشود در کلیساها دیده میشد ، امارهبران شوروی زود بهوش‌آمدند که چنین اعمالی زیانی بزرك حتی‌برای ادامه «حیات کمونیسم» دارد .

★ در قرون گذشته

در آلمان نازی و ایتالیای فاشیست نیز بنحوه دیگری جهان چنین «تصاویری» از جوانان پیراهن قهوه‌ای وپیراهن سیاه روی پرده سینما ها مشاهده کرد . کمی دورتر برویم در قرون پنجمو چهارم قبل‌از میلاددورانی که‌به‌عصر طلائی یونان مشهور است درسرزمین کنونی یونان دوقوم در کنارهم‌میزیستند :آتنی‌هاواسپارتیها. آتنی ها رهبرانی داشتند چون «پریکلس» و فیلسوفانی چون «سقراط» و «افلاطون» و«ادسطو» که معتقد بودند تفکروعقل‌در هرمسئله‌ای باید برخشونت وزورو احساس غلبه داشته باشد و ضمن آنکه درجوانان باید روح سلحشوری و دفاع از مرز های آتن بوجود آید ازتوسعه علمو دانش و منطق و حفظ تمدن گذشتگان فروگذاری نکرد .

برعکس اسپارتیهامردمانی ستیزه‌جو، خشن وجنگ‌طلب بودند. اسپارت برای‌حل هر مسئله‌ای بزور متوسل میشود و آتن بعقل وخرد .

قرنها گذشت اما امروزبشر به‌آنچه آتن بنام تمدن به‌جای گذاشت و براهی که بشر آنروز راهنمایت کرد بخود میبالد .

اعمالی که امروز گارد سرخ‌انجام میدهد همان خطری را برای صلح جهان بوجود آورده که اعمال اسپارتی هاطی دوقرن دریونان :«عدم امنیت وبیم از آینده».

بی‌جهت‌نیست که‌روزنامه ایزوستیا مینویسد:

«آنچه گارد سرخ انجام میدهد برای کمونیسم‌و برای ملت چین‌تنك آوراست» .

اومانیته ارگان حزب کمونیست فرانسه درشماره۲۶ سپتامبرمینویسد:

«وقایعی که اینك درچین میگذرد نگرانی شدیدی بین کمونیست ها و دموکراتهای جهان بوجود آورده ، آنچه درچین میگذرد ، تراژدی برای ملت چین، برای ویتنامی که درجنك است و برای انقلابیون سراسرجهان بشمار میرود .»

✻ شکست ایدئولوژیك

رهبران چین چون مائوتسه تونك مانند «ژان‌امیل‌ویدال»خبرنگاراومانیته دریکن ازنتایج اعمال گاردسرخ‌آگاه هستند اما تضاد هائی که چین باآن روبرو گردید اجبارا به بوجود آمدن پدیده‌ای بنام «گارد سرخ» منجر گردید . همانطور که احتمال دارد ، تضاد های داخلی آمریکا و چین سرانجام جنگی بزرك بین آنها و بالنتیجه درجهان برپاکند .

این حقیقت را نمیتوان منکر شد که‌بدنبال شکست های پی‌درپی‌سیاسی چین درجهان اینك این کشور دچار شکست های ایدئولوژیکی درسراسر جهان گردیده است .

بسیاری ازکمونیستها و سمپاتیزان های آنها که‌در اختلاف شوروی و چین جانب‌کشور اخیر را گرفته‌بودند امروز در تلاش دوری گرفتن‌از پکن هستند .

چین طی سالها نبرد برای استقلال موفق گردید حمایت بسیاری از ملل جهان را بدست آورد . تمدن‌کهنسال چین که‌از افتخارات بشری است و همچنین نرمشی که رهبران‌کمونیست چین پس‌از غلبه بر سراسر چین نسبت بمخالفین نشان دادند (درچین هرگز تصفیه بزرگی نظیرآنچه در دوران استالین‌روی‌داد صورت‌نگرفت)، مهمتر ازهمه پیشرفت های صنعتی و علمی چین طی‌سالهای اخیر وخصوصا ازبین بردن قحطی های بزرك که همه ساله چین‌با آن روبرو بود موجب‌آن گردید که‌چین حیثیتی زیاد در بین ملل آفریقائی و آسیائی و آمریکای لاتین بدست آورد. اما «گاردسرخ» برتمام این پیروزیها خط بطلان‌کشید

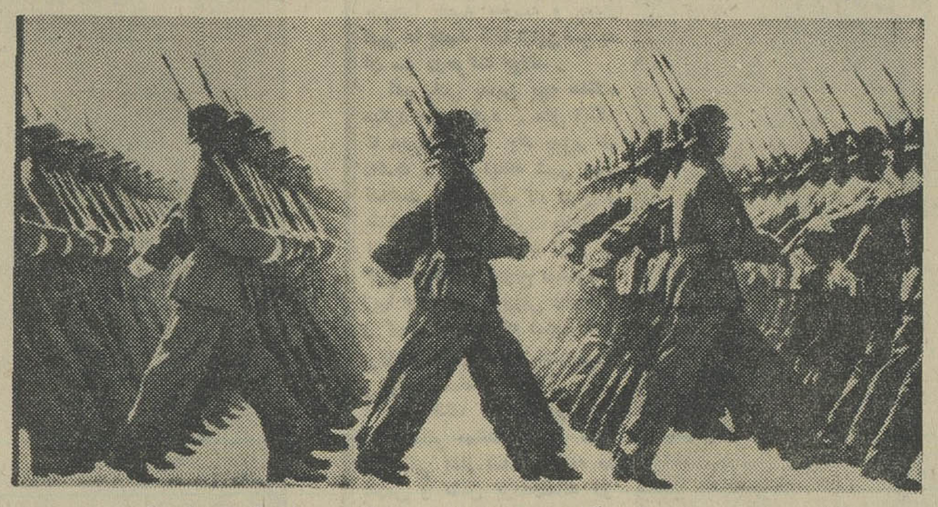

در کنار یك میلیون نفر افراد گارد سرخ ۳ میلیون سرباز چینی نیز تجهیز شده‌اند .

وچین رادر خارج از مرز های آن‌با شکست بزرك ایدئو لوژیکی روبرو ساخت .

✻ فرصت برای کوبیدن‌چین

دشمنان چین بهترین فرصت را برای کوبیدن چین یافتند وآمریکا مدارك تازه‌ای بدست آورد تا چین را بیش‌از گذشته بکوبد : کاری که با میلیونها دلار نمیتوانست انجام‌دهد.

رهبران چین برخلاف آنچه که‌ادعا میکنند لنینیسم را بفراموشی سپرده ودست بدامن «تروتسکی» شده‌اند . زیرا اساس نظریات «تروتسکی» بر پایه «صدور انقلاب »و ایجاد«یك‌جنك انقلابی» استوار است . در حالیکه لنین بارها اعلام کرده‌بود : «صدور انقلاب بمرك انقلاب منجر میگردد.»

ایجاد گارد سرخ وشعار جهانی آنها در مورد انقلاب چیزی جزاجرای نظریات «تروتسکی» نیست . و ایجاد یك گاردسرخ جهانی نشان آنست.

دراین تردید نیست که دیر یازود «تبی» که امروز چین دچار آنست فروکش میکند همچنانکه ازهم‌اکنون مخالفت های جدی علیه گاردسرخ‌در سراسر چین دیده میشود و آشکارا هسته های‌مقاومت علیه آنها بوجود میاید .

دربین رهبران حزب و دولت چین هستند کسانی که‌از هم اکنون به مخالفت بااعمال گاردسرخ برآمده‌اند.

★ اهمیت همزیستی در عصر حاضر

اما آیا آنها قادر خواهند بودبیش ازآنکه نتیجه اعمال گاردسرخ از مرزهای چین گذشته ویا فاجعه‌جهانی بوجود آورد یك میلیون گاردسرخ را مهار کنند ؟وبددستی از اینجا است که اجرای سیاست همزیستی مسالمت‌آمیز ـ در شرایطی که جنك ویتنام دوجامعه آمریکا و چین رابا تضادهای بزرگی روبروکرده ـ باید برنامه کارتمام دول جهان قرارگیرد ودراین میان‌دول کوچك نقشی‌بزرگتر عهده‌دارند . زیرا وقتی دولی که «کلید» جنك وصلح‌دردست آنهاست دریابند دولی‌که بعنوان منفذ درکنار آنها قرار گرفته‌اند، خواهان‌همزیستی بوده وبر اعمالی که جهان رابسوی جنگی جدید بکشانند ، صحه‌نمی ـ گذارند اجبارا روح‌سازش و مصالحه در آنها قوت بیشتری پیدامیکند . درد‌ورانی که گارد سرخ در خطرناك ترین مراحل جنك ویتنام بر چین حکومت میکند و گروههای افراطی هیئت حاکمه آمریکا رادر فشاربقرار داده است که‌با گامهای تندتر از «نردبان جنك ویتنام» بالا رود چه امری بزرگتر از سیاست همزیستی مسالمت‌آمیز می‌تواند در راس کار دول جهان قرار گیرد ؟

بی‌جهت نیست که‌در جریان‌معرفی دیپلماتهای خارجی مقیم صوفیه به حضور شاهنشاه ایران ، معظم‌له به «ایرگانف» سفیر کبیر شوروی در صوفیه گفتند :

«مراحل بعدی سیاست همزیستی باید همکاری نزدیکتر و بیشتر دول جهان باشد ، زیرا تنها زمانی بشر میتواند بلاهای بزرگی چون جهل و گرسنگی رااز جامعه انسانی دورسازد که بیك‌صلح‌پایدار اطمینان داشته باشد».

بدین‌ترتیب‌شاهنشاه تائید کردند که «بهزیستی تنها با اجرای سیاست همزیستی مسالمت‌آمیز امکان پذیر است»و بدرستی اجرای این سیاست درعصر «گاردسرخ» برای تمامی مردم جهان اهمیت حیاتی پیداکرده است . زیرا هرقدر پرتو سیاست همزیستی مسالمت‌آمیز مناطق بیشتری از جهان راروشن سازد، روشها و سیاست‌های خشونت آمیز که آغاز هر جنك بزرگی است، مخالفین بیشتری پیدا میکند .

★ سهم امریکا در ایجاد گارد سرخ

این حقیقتی است‌که اگر امریکا مانع ورود چین‌کمونیست بسازمان ملل‌متحد نمیشدواگردر دوش‌خصمانه نسبت به‌چین راه افراط نمی‌پیمود و بعوض آنکه دول جهان راتشویق به دوری ازچین کند ، آنها را ترغیب میکرد که‌چین را برسمیت شناخته و مناسبات اقتصادی ، فرهنگی وسیاسی باچین برقرار سازند ، امروز چین‌به صورت «هیولای‌ترس‌ووحشت» درنمی‌ـ آمدو هرگز صلح جهان تا این‌حد مورد تهدید قرار نمیگرفت و بگفته مفسر سیاسی هفتگی اکسپرس «امروز اثری از جنك‌ویتنام نبود» .

بیاد دارم در ضیافتهائی که در کشور های اروپای شرقی بافتخار شاهنشاه برپا میشد تنها دیپلماتهائی که‌باکت یقه‌بسته در گوشه‌ای از سالن میایستادند و باکسی سخن نمیگفتند ، چینی ها بودند . تمام دیپلماتها بایکدیگر گفتگو میکردند واز مسائل جهان ازجمله سیاست همزیستی بحث‌میکردند امادیپلمات های‌چین‌کمونیست فقط ناظربودند و حاضر نبودند به‌کسی نزدیك شده کلمه‌ای برزبان آورند . این «انزوا» نمودار انزوای بزرگتری است : انزوای دیپلماسی چین. تردیدنیست که قسمتی از این گناه متوجه‌رهبران چین است‌اما آیا می‌بایستی آنرا تشدید کرد یاسعی کردچین‌نیز راه‌همزیستی رابرگزیند .

بیهوده‌نیست که‌سناتور «فولبرایت» معتقد است :«هرقدر چین منزوی تر شود بهمان نسبت خطر آن برای‌جهان شدیدتر میگردد .»

در عصری که گارد سرخ برچین سایه افکنده تنها یك راه در برابر ملل جهان وجود دارد که باادامه‌آن خطر جنك راکاهش دهند : سیاست همزیستی مسالمت‌آمیز و حتی باچین کمونیست .

پایان

اطلاعیه

شرکت تعاونی تهیه‌و توزیع مواد مورد احتیاج کافه رستورانها ـ اغذیه فروشان ـ چلوکبابی‌هاباستحضار سهامداران‌محترم میرساند که قسمتی از مواد مورد احتیاج برای فروش آماده است . و در اجرای‌ماده۵۴اساسنامه مشتریان‌محترم علاوه‌برسود سهام به‌نسبت حجم خرید سالیانه مبلغی نیز بعنوان خرید دریافت خواهند داشت.

مدیر عامل ـ قبادیان

آ ـ ۲۶۴۱۲

HOECHST

IRAN - HOECHST A.G.

شرکت سهامی ایران هوخست یکی ازبزرك ترین کارخانجات شیمیائی آلمان است .

ما مشغول ساختن دو کارخانهٔ شیمیائی با مدرنترین وسائل وتجهیزات کامل در تهران میباشیم .

We require a

COST ACCOUNTANT

with sufficient experience in factory administration. The successful applicant will be an Iranian national with a good command of the English or German language aged between 30-40. We expect a hard working employee willing to accept responsibility.

Opportunities for the right person are considerable. Please write in longhand English or German a complete résumé of past experience and education including one photograph to :

IRAN — HOECHST A.G.

Takhte Djamshid 43-45

Personal interview only by appointment.

دبیت ابریشمی گازر ـ اصفهان

DANDO 800

دستگاه حفاری چاه عمیق

ساخت کارخانه

AOEC انگلستان

برای حفر چاه بقطر ۴ تا ۲۴ اینچ

وعمق ۴۰۰ تا ۱۰۰۰ فوت

«در شرکت سهامی نیوند»

خیابان شاهرضا خیابان رهسپر

تلفن ۶۷۶۴۵/۶۵۳۸۹

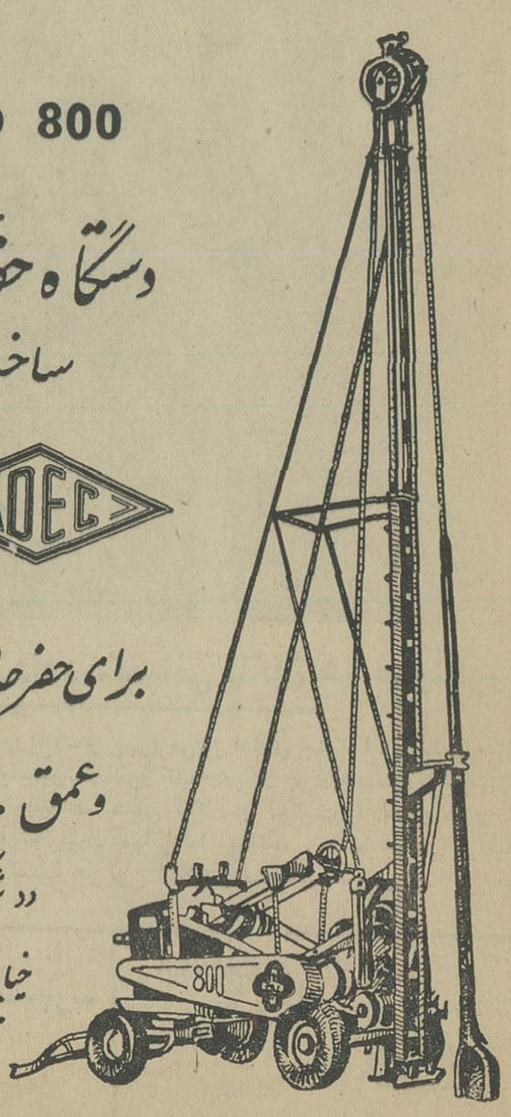

نیازمندیها

استخدام

بچند نفر کارگر زن

دوشیزه یابانو جهت دست دوزی‌تریکو احتیاج است طالبین به کشبافی حافظ مقابل سینما سعدی خیابان شاه آباد تلفن ۳۰۱۴۸مراجعه فرمایند .

دکتر دارو ساز برای

شهرستان ها نیازمندیم تلفن۶۰۲۷۱
۱-۴ آ-۲۵۷۳۴

بچندنفر دوشیزه یابانو

جهت معرفی کالائی بدرب منازل نیازمند است نشانی اکباتان جنب وزارت آموزش و پرورش عنصری
۱-۳ آ-۱۹۱۰

بیکنفر حسابدار با مدرك

لیسانس در حسابداری که لااقل‌پنج سال سابقه حسابداری داشته باشد نیازمندیم براهنمای شماره ۲۴۶ روزنامه اطلاعا تمراجعه شود
۱-۲ آ-۱۷۷۱۱

مهندس کشاورزی

وخاکشناسی‌فارغ‌التحصیل ازدانشگاه های آمریکا با حقوق بسیار خوب استخدام میشود . با صندوق پستی ۱۹۸۹ مکاتبه فرمائید .
۱-۶ آ-۱۷۷۵۳

کارگاه دوزندگی

به‌چند نفر دوزنده زن باسابقه احتیاج دارد ـ میدان کاخ خیابان ابتهاج کوچه شاهدوست شماره ۷۸ـ تلفن ۴۰۹۳۵
۱-۳ آ-۲۶۴۳۰

دکتر داروساز
جهت شیراز مورد نیاز
است بتلفن ۳۰۲۲۷۸
مراجعه شود
۱-۳ آ-۱۹۰۷

استخدام صندوقدار زن

درمانگاه عمومی واورژانس شبانه روزی احسان جهت مسئول اطلاعات و صندوقدار برای صبح‌کار و عصر کار هرکدام دونفر زن استخدام مینماید داوطلبین منتهی تاروزجمعه ۱۵ر۷ر۴۵ بدرمانگاه احسان واقع در خیابان‌تخت جمشید چهارراه ویلا لامراجعه نمایند.
۱-۷ آ-۱۹۰۳

فرزکار استخدام میشود

به یکنفر کارگر فرزکار با تجربه نیازمندیم طالبین از ساعت ۳۰ر۵الی ۶ر۳۰ بعد از ظهر به بازرگانی آرا خیابان ویلا چهارراه ثریا مراجعه فرمایند .

یك خدمتکار زن

شبانه‌روزی موردنیاز تلفن۷۵۷۴۴۴

آگهی استخدام

یك موسسه تولیدی لباسهای زنانه و بچه‌گانه برای تکمیل کادر فروشگاه خود در تهران بافراد زیر نیازمند است .

۱ـ چند نفر دوشیزه یابانو حداقل تحصیلات سیکل اول جهت‌فروشندگی.

۲ـ یکنفر دوشیزه یابانو با حداقل تحصیلات سیکل اول و تضمین کافی جهت صندوقداری .

۳ـ دونفر مرد دیپلمه ریاضی که خدمت نظام عمومی خودرا انجام داده باشند برای حسابداری .

۴ـ دونفر کارآموز باسواد که سن آنان از ۱۴ سال کمتر نباشد .

داوطلبین میتوانند همه روزه از ساعت ۱۵الی ۱۷ بتلفن ۶۱۱۷۸۵ کار ـ گزینی مراجعه نمایند .

ویزیتور دارویی

شرکت داروئی امریکائی ویزیتوربرای منطقه گیلان و مازندران استخدام می نماید دارا بودن گواهینامه رانندگی و آشنائی بمناطق مزبور شرط اصلی است واجدین شرایط باصندوق‌پستی ۴۹۳مکاتبه نمایند .
۱-۳ آ-۱۹۳۴

یکنفر نقشه کش

جهت یك کارخانه تولیدی استخدام میشود دآدرس خیابان قدیم شمیران ایستگاه عوارضی شرکت زه
۱-۳ آ-۱۹۲۲

بانوئی ۴۰ تا ۴۵ ساله

برای مدیریت و شرکت درفروشگاهی که درحدود پانصد هزار ریال‌سرمایه داشته باشد نیازمندیم صندوق‌پستی ۱۰۴۵

دکترداروساز یامجاز

نیازمندیم ۳۰۵۵۷۳

چندنفر کارگر جواهر ساز

که‌در سوهانکاری مهارت داشته و ورزیده باشند موردنیاز است‌لاله‌زار ـ پلاك ۳۸۴

آگهی استخدام

یکنفر دوشیزه دیپلمه که‌بماشین نویسی فارسی و لاتین مسلط بوده و بزبان انگلیسی آشنا باشد برای تمام روز استخدام می‌شود کسانیکه سابقه منشی‌گری و کار داشته‌باشند ارجحیت دارند . واجدین شرایط باذکر مشخصات‌وسوابق‌و تعیین‌شماره تلفن ونشانی خود با صندوق پستی شماره ۴۲۷۵ بنویسند تاازآنان برای مصاحبه دعوت بعمل آید .

پزشك دیپلمه برای‌صبحها

پزشکیار زن دیپلمه یا بهیار مورد نیاز است .

تلفن ۳۰۹۱۳ ـ عصرها ۳۰۴۷۰۸

دوشیزه یابانوی دیپلمه

آشنا بزبان انگلیسی جهت کار در مطب بعداز ظهر ها مورد نیازاست تلفن ۶۶۸۶۶

آگهی استخدام‌فروشنده

یکی از فروشگاهها در قلهك احتیاج به‌چند نفر فروشنده زن و مرد دارد .

حداقل تحصیلات گواهینامه‌سوم متوسطه

سکونت در قلهك و نواحی اطراف

خدمت زیر پرچم راانجام داده یا دارای معافیت دائم باشد .

معرفی ضامن معتبر

داشتن حسن پیشینه واشتهارخوب.

علاقمندان میتوانند از این تاریخ تاآخر وقت روز یکشنبه دهم مهرماه‌ـ تقاضاهای خود را بصندوق پستی شماره ۴۲۷۵ بنویسند تاازآنان برای مصاحبه دعوت بعمل آید .

آگهی استخدام

شرکت سهامی خشکه وفولادبیك دوشیزه یابانوی دیپلمه ماشین‌نویس درجه یك فارسی ـ لاتین که‌سابقه‌کار و آشنائی کامل بزبان انگلیسی‌داشته باشد نیازمند است .

واجدین شرایط میتوانند بین ساعات ۳ تا ۴بعداز ظهر بدفترشرکت واقع در خیابان خیام ـشمال پارك‌ـ شهر ـ ساختمان بهلر مراجعه نمایند.

آ-۳۶۴۶۴ ۱-۳

«به :

یکنفر گریدریست متخصص

یکنفر لودریست متخصص

یکنفر آهنگر درجه اول .

نیازمندیم عصر ها تلفن

۶۱۳۱۴۰-۴۴۶۳۴»

آگهی پذیرش مترجم

پیرو آگهی قبلی دائر به پذیرش مترجم برای زبان های انگلیسی فرانسه ـ و عربی بمنظور تکمیل‌کادر مترجمان درجه یك وزار تاطلاعات چون عده‌واجد شرایط بتعداد کافی مراجعه ننموده‌اند مراتب مجددا آگهی میگردد و از داوطلبانی که‌حائزشرایط نوشته شده در زیر هستند درخواست میگردد که از تاریخ انتشار این‌آگهی تاآخر وقت اداری روز شنبه‌شانزدهم مهرماه سال جاری با در دست داشتن مدارك جهت نام نویسی به اداره کل کارگزینی وزارت اطلاعات واقع در خیابان آیزنهاور ـ خیابان امیراکرم صالحی مراجعه نمایند . کسانی که براساس آگهی قبلی‌نام‌نویسی‌کرده‌اند نیز میتوانند مجددا نام نویسی‌نمایند.

شرایط داوطلبان

۱ـتابعیت ایران

۲ـ تسلط کامل بزبان انگلیسی برای داوطلبان زبان انگلیسی وتسلط کامل بزبان فرانسه برای داوطلبان زبان فرانسه و تسلط کامل بزبان عربی برای داوطلبان زبان عربی .

۳ـ دارا بودن تحصیلات و تجربیات کافی در زبانهای‌مذکورچنانچه‌داوطلبی دارای لیسانس باشد بادارا بودن شرایط مساوی حق تقدم خواهد داشت .

۴ـ احاطه کامل به لغات واصطلاحات خبری ، روزنامه نگاری و سیاسی و اجتماعی زبان مذکور بطوری که‌بتوانند متنی راکه از روزنامه های وزین و طراز اول آن زبان داده‌میشود درست و بدون اشتباه بزبان فارسی روان و صحیح و همچنین بالعکس در حدود وقتی که به آنان داده میشود ترجمه کنند .

۵ـ سن داوطلبان نباید کمتر از ۲۰و زیادتر از ۴۰سال باشد

مدارکی که داوطلبان باید هنگام ثبت‌نام تسلیم نمایند .

۱ـ فتوکپی آخرین مدرك تحصیلی

۲ـ فتوکپی معافیت قطعی نظام‌وظیفه و یا دفترچه پایان خدمت .

۳ـ تکمیل و تسلیم پرسشنامه های مورد نیاز که به داوطلبان داده میشود

۴ـ عکس و رونوشت شناسنامه

۵ـ برك عدم سوء پیشینه

۶ـ شرح حال و خلاصه‌ای ازسوابق تحصیلی و خدمت

از داوطلبان در روز و ساعت معین که بعدا وسیله روزنامه آگهی خواهد شد زیر نظر ممتحنان آزمایش بعمل خواهد آمد . الف ۵۴۵۳

وزارت اطلاعات

۱-۳ آ-۲۶۱۱۰

جویای کار

جوانی تحصیلکرده

مسلط بزبان آلمانی و آشنا به زبان انگلیسی‌باسابقه‌کار ددموسسات خارجی درامور حسابداری جویای کار می‌باشد تلفن ۶۷۱۵۳

نقشه‌کش ساختمان وفنی

باسابقه چندین ساله کاردرقسمت های معماری استراکچر ـ دتیایل و ماشین‌آلات تمام روز آماده کار است براهنمای ۲۴۴ اطلاعات مراجعه شود .

۱-۳ آ-۱۷۶۴۹

جوانی بااتومبیل و اطلاعات

داروئی جویای کار است تلفن ۵۵۳۴۵

جوانی با معلومات چهارم

ریاضی حاضر بکار می‌باشد لطفا به‌راهنمای شماره ۱۵۱روزنامه‌اطلاعات مراجعه فرمائید .

گم شده

پروانه حمل اسلحه شکاری

و پروانه شکار اینجانب محمد تقی سیروس مفقود شده از یابنده تقاضا دارم به تلفن ۳۵۶۱۴ اطلاع و مژدگانی خودرادریافت دارند .

یکعدد تقویم بغلی

که‌لای آن شناسنامه بنام سید حسین مجلسی فرزند سید محمود صادره از یزد و ۳ قطعه چك های شماره ۸۴۳۹۴۹ بمبلغ پنجهزار ریال سررسید ۲۰ر۷ر۴۵ بانك صادرات شعبه مخصوص از شماره حساب۶۵۰ بنام عباس ترکمنها و دیگری بمبلغ ده‌هزار ریال سررسید ۱۲ر۸ر۴۵ به شماره ۷۷۴۸۵۷ بانك تهران شعبه فارابی ابوالقاسم زارع وچکی بمبلغ ششهزار ریال بانکملی مفقود شده از یابنده تقاضا میشود بشماره تلفن ۶۰۲۴۱ یاآدرس انتهای خیابان‌خوش و سینا نبش کوچه صادقی روبروی نانوائی بربری به‌الکتریکی برادران یزدی داده و مژدگانی دریافت دارو چکهای مزبور ازدرجه اعتبار ساقط است .

آ-۱۷۸۹۷

چون ۳ برك چك سفید

ازحساب جاری ۶۷۳۴ اینجانب حسین طاهر بانك صادرات شعبه فردوسی بشماره های ۷۸۸۷۹۸ و ۷۸۸۷۹۹ و ۷۸۸۸۰۰ بسرقت رفته ازدرجه اعتبارساقط و به‌بانك مربوطه اطلاع داده شده ۶۰ر۷ر۴۵

آ-۱۷۸۹۱

سفته شماره ۱۰۲۳۲۴

سری ج بمبلغ هفت هزار ریال‌به سررسید ۳فروردین۴۶ مفقودگردیده ازدرجه اعتبار ساقط‌است وازجوینده خواهشمند است بتلفن ۶۸۹۴۴ مراجعه ومژدگانی خودرا دریافت نماید .

تقی کوبان

آ-۱۷۶۱۱

آگهیهای متفرقه

سمسنتشوی مبل و فرش کلین سرویس مهر

نظافت‌مبلمان با اسلوب جدیدفرش بوسیله دستگاه اتوماتیك برقی در جای خود تلفن ۹۵۴۵۴۶

نظافت فرش مبلمان نوین

تحت نظر کارشناسان فرش مبلهای پارچه‌ای شما را در منزل با دستگاه های اتوماتیك تمیز مینماید تلفن ۶۲۵۸۶۳

۱۰-۱ آ-۱۸۵۶

تانکر سازی لوپ

تانکر از ۵۰۰ تا ۵۰۰۰۰ لیتر موجود سفارشات ۴۸ساعته تحویل میگردد نشانی خیابان قزوین نرسیده بسه راه آذری ۹۴۴۱۴

پیراهن مبل ۵۳۵۰۰

تعویض پارچه مبل۵۳۵۰۰ پرده دوزی مبل خیام۵۳۵۰۰

بهتر از همه چای ۷ چشمه

تلفن ۵۷۰۵۵ مهدی‌خانی

شستشوی مبل وفرش‌ساحل

در جای خود تلفن ۹۱۵۶۵

۲۵-۱ آ-۱۸۹۰

شستشوی مبل وفرش ادیب

در جای خود تلفن ۹۱۵۶۵

دوراکلین سرویس آمریکا

تنها نمایندگی خشك شوئی مبل وفرش درایران مجهز بوسایل اتوماتیك. قبل از هرگونه اقدامی‌جهت نظافت مبلمان وفرش خود بوسیله تلفن های ۶۱۳۰۸۴ - ۶۴۲۲۶ با متخصصین ما مشورت نمائید

نمایشگاه مبل ابتکار۹۵۳۷۲۶

همه نوع مبلمان مدرن نقدو اقساط بفروش میرسد ازاین نمایشگاه دیدن فرمائید سلسبیل مقابل سینما خرم

آ-۱۹۱۹

هالیوود بدفاع از سیاهان برخاست!

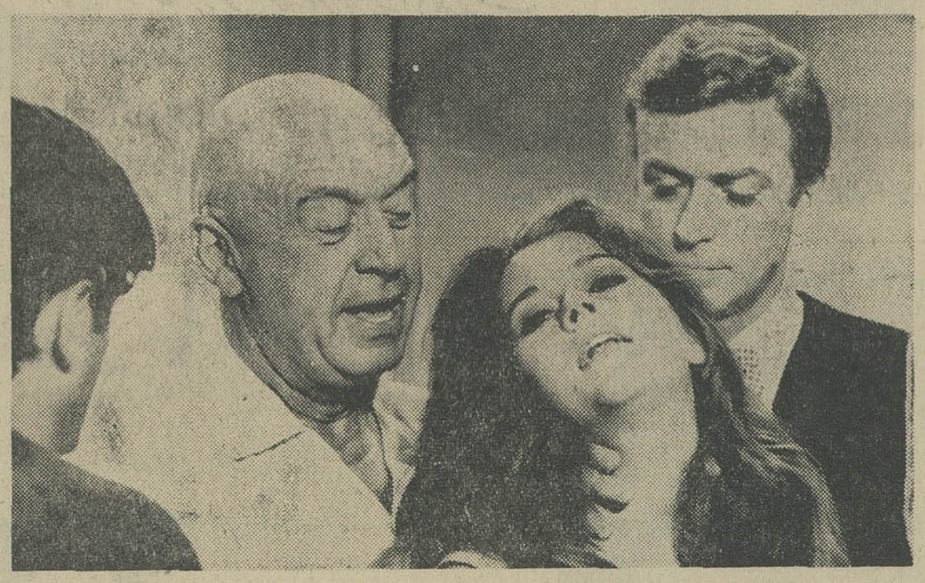

اتوپر مینگر ، جین‌فوندا و میخائیل‌کاین در حال تمرین صحنه‌ئی ازفیلم«باشد که شب فرارسد »

★ اتو پرمینگر برجسته ترین کارگردان هالیوود فیلمی باشرکت جین فوندا تهیه میکند که در آن تبعیض نژادی محکوم شده‌است

«اتوپرمینگر » خالق فیلم هائی‌چون «اکسدوس » همچون سرداری برروی صندلی چرمی گردان خود نشسته و هنرپیشگان را رهبری میکند .

در مقابل او « جین فوندا » و «میخائیل کاین » بر روی تختخواب درهم ریخته‌ئی چمباتمه زده‌اند .اینها «لشگریان » اتوپرمینگر هستند و صحنه‌ئی از فیلم « باشد که شب‌فرا رسد » رابازی میکنند .

«جین فوندا » بابازی در این فیلم شیفته هنر «کاین » شده است ومی گوید :

-او در اینجا خیلی رنج میکشد ، چون تنهاست .

- خودتان چطور ؟

- من « رژه وادیم » رادارم .

وبعد میفزاید :

-ازاین گذشته هیچوقت از تنهائی رنج نمیبرم چون عادت بمطالعه دارم .

بعد صحبت از دوستی پیش می‌آید و جین میگوید :

- بازنها فقط میتوان رفیق شد . بنظر من دوستی عمیق‌و صمیمانه فقط با مرد ها امکان پذیرست .

جین بشوهرش رژه وادیم علاقه‌ئی مفرط دارد و وجود او را در کنارخود بهترین وسیله ادامه کار میداند .

فوندا بشدت با فلسفه تبعیض نژادی مخالف است ولی عقیده دارد که نمیتواند دراین زمینه دست بکار مثبتی بزند .

فیلمی که او در آن بازی میکندشرح ماجرای یك سیاستمدار نژاد پرست است که از همکاری و تفاهم میان یك ملاك سفیدپوست ویك ملاك سیاه پوست جلوگیری میکند . این دوبرای آبیاری زمینهایشان سد کوچکی بسته‌اند و سیاستمدار مزبور این‌سد را منفجر میسازد .

اتوپرمینگر که‌برای فیلم برداری از این صحنه چند هکتار مزرعه ذرت و یك دریاچه مصنوعی ساخته هنگامی که با هلیکوپتر عازم فیلمبرداری می شود در جواب این سئوال که :

- این فیلم شما مبلغ فلسفه ضد تبعیض نژادیست یانه ؟

میگوید :

-مسئله سیاهان اکنون اهمیتی شگرف دارد و من بااین فیلم‌میکوشم تا به حل آن کمك کنم . امروز اکثر کارکنان هالیوود در صدد آن هستند که از هنر خود درراه دفاع‌ازسیاهان و رفع تبعیض نژادی استفاده کنند .

جین فوندا از اینکه هنر پیشه شده بهیچوجه پشیمان نیست و می گوید :

- مطلقا پشیمان نیستم ، بهنر- پیشگی عشق میورزم و بدان احساس احتیاج میکنم . احتیاج باینکه آنچه‌را که در درون دارم بنحوی بیان دارم .

روی پرده سینما

بیوه‌ارنست‌همینکوی نویسنده نامدار امریکائی بالاخره امتیاز تهیه فیلمی ازرمان همسر فقید خودرا به‌یك‌شرکت فیلمبرداری واگذار کرد .

فیلم «براه خرابات‌ودر چوب تاك» قراراست باشرکت‌کاترین اسپاك‌و ویلیام‌هولدن تهیه‌شود.

کاترین اسپاك اینك همراه کارل مالدن‌ورودتایلور سرگرم بازی درفیلم «هتل» می‌باشد .

ربرت حسین ومرد ایده آل :

مانکن های پاریسی باتفاق آراء اعلام کردند که روبرت حسین مرد ایده‌ال است .

ربرت‌حسین پس از شنیدن این خبر گفت رای‌این‌مانکن‌ها نشان میدهد که بیتل ها وامثال آنها مردان مورد علاقه زنان هستند .

مانکن ها اعلام کردند که‌ما رمانتیك فکر میکنیم .و تیپ های جدی‌وخشن مانند ربرت - حسین مورد علاقه ما می‌باشند.

چرا ستارگان جوان سینما

مردان پنجاه‌سال ببالارا انتخاب میکنند؟

روانشناسان باین سئوال پاسخ‌میدهند

ازدواج فرانك سیناترا با دخترکی ۲۱ ساله مسئله اختلاف سن بین زن و شوهر ها را - بخصوص در مورد هنر پیشگان سینما - مجددا مطرح ساخته است .

فرانك سیناترا ۵۱ سال دارد و با وجود شهرت و ثروتش چندان کسی خواستار وصلت بااو نبود .

سیناترا قبلا شوهر آواگاردنر «زیباترین زن جهان » بودو اکنون هم صاحب دختر و پسریست که خود در آستانه ازدواجند .

واما «میافارو » همسر کنونی‌فرانك سیناترا آنقدر شهرت ، ثروت و زیبائی دارد که میتوانست بجای مردی ۵۱ساله بایکی از «مردان اول » سینما ازدواج کند .

اما روانپزشکان میگویند:«او خیلی زود پدر خودرا ز دست داد و بطور ناخودآگاه آرزوی مردی را داشت که همسن پدرش باشد . »

یك نمونه دیگر ازاین «شوهران سالخورده » کاری گرانت است که‌در سن ۶۲ سالگی پدرشده است.همسر جدید او « دیان کانون » فقط ۲۸ سال دارد .«دیان » عقیده دارد که زندگی بایك مرد جهاندیده جذابتر و متنوعترست .

آیا این نوع ازدواج ها پر دوام هستند ؟ بلی . نمونه های بسیاری هم وجود دارد : چارلی چاپلین و « اوناا‌ونیل » - سیلوانا منگانو و «دولورنیتس » -کارلو پونتی‌وسوفیا لورن و ...

در مورد هنر پیشگان گاه اختلاف ملیت مزید بر اختلاف سن میشود در بسیاری از موارد دیده شده که مرد ها از زندگی بازنهای همسن و سال خود راضی نیستند و بهمین جهت‌باید اختلاف سن بین زن‌و شوهر وجود داشته باشد و اکنون حدود این‌اختلاف سن که سابقا در بهترین شرایط ٤ تا۱۰سال قلمداد میشد شکسته شده است .

روانشناسان عقیده دارند که‌بخصوص ستارگان جوان اگر با هنر پیشگان سالخورده ازدواج‌کنندبیشترخوشبخت خواهند شد . چون تجربه و خونسردی شوهر در قبال هیجان وبیصبری‌همسر تازه کار بهترین وسیله ایجاد ثبات و آرامش در خانواده میباشد .

سرویس سینمائی خبرگزاری‌فرانسه

اخبار کوتاه سینما

★ جری لوئیس‌درکره‌ماه

جری‌لوئیس هنرپیشه کمدی سینما امریکا بازی در فیلم جدیدی را بپایان رساند.در این فیلم تماشاچی بایك سلسله از ماجراهای‌عشقی جری‌لوئیس آشنا میشود.

نام فیلم «بپا ... بپا» است .

کارگردان فیلم جدید جری- لوئیس که «گوردون دوگلاس» نام داردمعتقد است‌جری لوئیس نقشهای خودرابخوبی ایفاء‌کرده است.

فیلم بپا...بپا ضمنا مسئله ورود انسان به‌کره ماه رامطرح کرده وجری‌لوئیس‌در سال۱۹۹٤ دچار اختلافات‌حل نشدنی‌امریکا و شوروی برای ورود به راه کره‌ماه میشود.

★ مونتگمری گلیفت۲۰۰ هزار دلار بجا گذاشت

مونتگمری گلیفت، که‌در ۲٤ ژوئیه‌گذشته در سن ٤۵سالگی در نیویورك درگذشت ثروتی در حدود ۲۰۰هزار دلار از خود بجا گذاشته است.

ثروت مونتگمری‌گلیفت بین مادر ، خواهر ، برادر و هشت وارث دیگر تقسیم میشود.

✻ جینا و جدائی

کار اختلاف جینا و شوهرش میلکو بجائی رسیده که همه‌جا صحبت از جدائی آنهاست .

گفته میشود که جینا برای اینکه بتواند از شوهرش‌میلکو اسکوفیو که تبعه یوگسلاوی می‌باشد طلاق بگیرد تصمیم گرفته است تابعیت سویس را قبول کند .

پس‌از موفقیت بی‌نظیر فیلم طلاق بسبك ایتالیائی هولیوود تصمیم به‌تهیه فیلمی بنام«طلاق امریکائی» کرده است .

این فیلم باشرکت دبی‌رینولدز ودیك‌وان‌دیك تهیه میشود .

✻ بازهم جدائی

«تینامارکان» تصمیم گرفت که‌ازکریستیان‌مارکان‌جداشود.

علت: وضع ما اجازه‌زندگی مشترك عادی را نمیدهد .

«تینا اخیرا از بازی در دو فیلم وسترن‌ویك‌فیلم‌تلویزیونی که قرار بود باشرکت کلودیا کاردیناله تهیه شود خودداری کرده است .

گیسوی میراکل
MIRACEL
بهتر و زیباتراست
سرویس بین‌المللی وزیبائی میراکل - چهارراه شاه - تلفن ۶۱۱۷۷۷

آگهی فروش

یك کارخانه آرد سازی مدرن وتمام اتوماتیك بظرفیت روزانه پنجاه تن بفروش میرسد - طالبین بدفتراین‌کارخانه ویا تلفن ٤۰۶۰ همدان مراجعه فرمایند.

شرکت سهامی آرداکباتان

آ-۲۶۳۱٤ ۱-۵

بهترین بستنی آخرین سیستم‌آمریکائی

Soft ice Cream

در کافه‌تریا پلاسکو .خیابان اسلامبول ،ساختمان پلاسکو

آ-۱٤۶٤۹ ۱-۸

جان‌هیك‌اند کمپانی مالك اختراع شماره ۱۹۶٤ مربوط به‌تکمیل اختراع مربوط به‌سربطریهای غیر قابل استفاده پس از مصرف

میل‌دارد باصاحبان صنایع در ایران برای بهره‌برداری از اختراع خودوارد مذاکره شود . برای‌اطلاع بیشتر به‌دفتر حقوقی دکترآ. آقایان وهمکاران سوم اسفند ۱٤۹ مراجعه فرمائید .

آ-۱۷۹۱۳

پیشنهاد بعمل گذاشتن

اختراع‌شماره ۲۵۶۵ راجع به «ترکیبات جدید فنوتیازین و طرز تهیه آنها » و اختراعات شماره ۲۵۶۸و۲۵۷۰ راجع‌به :

«مشتقات جدید امینهای فنوتیازین وطرز تهیه آنها »

شرکت سهامی رن پولانك صاحب اختراعات نامبرده‌میل‌داردباصاحبان صنایع درایران برای اختراعات مذکور وارد مذاکره شود

برای اطلاع بیشتر به‌دفتر حقوقی دکترآ. آقایان‌وهمکاران‌سوم‌اسفند ۱٤۹ مراجعه فرمائید.

آ-۱۷۹۱۵

ارج
سی سال خدمت
۱۳۱۵-۱۳۴۵
امسال
ارج
سه مدل جدید
بخاری
تقدیم میکند.
بخاری ارج در نه مدل
ارج
ARJ
نامی‌که میشناسید و بآن اطمینان دارید
روابط عمومی ارج
عضو سندیکای صنایع فلزی
ما آتش رامهارمی کنیم ودرخدمت شما بکارمیاندازیم

هواکش
ایندولا
«ساخت هلند»
شرکت مقصود خیابان سعدی جنوبی تلفن ۳۵۱۱۷ ۲۱۰۲٤

میکرولیت
نام جدیدی درماشینهای خیاطی
MICROELITE
با ۹ امتیاز برجسته وممتاز
انقلابی درطرح ، وزن وقیمت وبهترین مجموعه برای منزل - مدرسه - مسافرت
نماینده پخش درایران : تهران سرای چیت ساز شرکت تولیدی ژرژ - تلفنهای : ۵۸۸۱۱ ۵٤۰۶۶
نماینده انحصاری : شرکت سهامی پاپیتال خیابان شاه ساختمان آلومینیوم طبقه ۱۱ شماره ۱۱۰۷ تلفن ۶۵۲٤۲

مرزهای بحرانی خاورمیانه

تحولات ایران و خاورمیانه در هفته‌ای که گذشت

نوشته : جعفر مدنی

اشتراوس: مسئله فروش موشك به ایران مطرح نیست .

اظهار کرد که در شرفیابی بحضور شاهنشاه ، درباره مسائل صنعتی و اقتصادی ایران و مسائل مربوط به همکاری ایرانو آلمان غربی وامکانات آلمان غربی برای کمك به پیشرفت های صنعتی ایران گفتگوبعمل‌آمده است .

اشتراوس شایعه مربوط به‌خرید موشك از آلمان را تکذیب کرد و گفت آلمان غربی نمی‌تواند موشك هائی را که از امریکا خریداری کرده بکشوردیگری‌بفروشد ولی‌ایران میتواند وسایل دفاع ضد هوائی ، بهر میزان که لازم بداند ، از آلمان غربی خریداری کند .

ایوبخان : به تهران می آید ؟

بوتو : ایوبخان از رای نماینده پاکستان بی‌خبر بود .

سوریه اعلام کرد ارتش های ترکیه واردن و اسرائیل در مرز های‌این کشور متمرکز شده‌اند

*

سیمونوف معاون وزارت خارجه شوروی پیرامون فروش اسلحه بسوریه‌با مقامات دمشق گفتگو می کند

*

یك هیات نمایندگی‌مصر برای گفتگو درباره همکاری ارتش های‌عربی وارد دمشق شد

*

عراق در انتظار تحولات تازه سیاسی است

در این هفته روزنامه «البعث» ارگان حزب حاکم سوریه دولت های اردن و ترکیه واسرائیل را متهم کرد که سربازان خودرا در مرز های سوریه متمرکز کرده‌اند بنابنوشته این روزنامه سه کشور مزبور که «آلت دست امپریالیست ها» هستند قصد دارند بدین وسیله از عناصر ضد انقلابی داخلی حمایت کنند و به آنها جرات اقدام علیه رژیم کنونی رابدهند.

این اتهام همزمان شد باورود یك هیات‌نمایندگی‌مصری به‌دمشق که‌ظاهرا قراراست درباره «اقدام مشترك ارتش های‌عربی» بامقامات دمشق گفتگو کنند. بهرحال اتهام تمرکز قوای خارجی در مرزهای سوریه خاطره‌سال ۱۹۵۷ رازنده می‌کند . در آن زمان دولت های غربی معتقد بودند که حکومت سوریه در آستانه سقوط به دامن کمونیستم است و سوریه نیز متقابلا آنهارا به‌توطئه علیه خود و تمرکز قوا در مرزهای دمشق متهم مینمود .

★ اسلحه شوروی

همزمان با بحرانی شدن دوابط سوریه و همسایگان ، ولادیمر ـ سیمونوف معاون وزارت خارجه‌شوروی وارد دمشق شد ظاهرا این سفربیشتر برای گفتگو پیرامون ساختمان سدبر روی رودخانه فرات انجام شده .اما ناظران سیاسی تردیدی ندارند که سوریها از طریق وی تقاضای ارسال سلاحهای تازه‌ای راخواهند نمود .

★ بحران سیاسی عراق

با علنی شدن اختلافات پرزیدنت عبدالرحمان عارف و ناجی طالب ، رئیس جمهوری و نخست‌وزیر عراق، بحران سیاسی تازه‌ای در این‌کشور روی داده است واین بحران البته به هیچوجه غیرمنتظره نبوده است .زیرا ژنرال ناجی طالب پیش ازآنکه نخست وزیر و همکار عبدالرحمان عارف‌باشد نماینده نظامیانی است که قصددارند نفوذو تسلط خودرا برکشور مستقر سازند .

بهنگام کناره گیری اجباری «عبدالرحمان البزاز» نخست‌وزیر غیر نظامی و میانه‌روی سابق و جانشین شدن ژنرال ناجی طالب ناظران‌سیاسی دراظهار این حقیقت که آنچه در عراق روی داده علیرغم تمایلات رئیس جمهوری بوده است تردیدی بخود راه ندادند و روشن بود که رئیس جمهوری تنها به‌حکم اجباد به‌وضع جدید تن درداده است . اکنون که فقط ماهی چند بر عمرکابینه ناجی‌طالب گذشته ، آنچه از آغاز درزیر پرده وجود داشت عیان شده و بچشم همگان می‌آید .

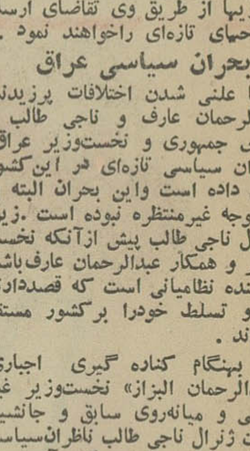

ناجی‌طالب ،آیامجبور به‌استعفامیشود؟

ناجی طالب میکوشد بهدفهائی‌که درپی آن بوده‌برسدواین هدفهادرست نقطه مقابل سیاست و منافع‌وتمایلات رئیس جمهوری هستند . برای ارائه نمونه وبرای کمك بروشن شدن‌عمق اختلافات رئیس جمهوری‌و نخست‌وزیر عراق کافی است به‌مسئله «عارف عبدالرزاق» توجه شود . ژنرال عارف عبدالرزاق دوبار علیه برادران عارف توطئه چید والبته هردوبار شکست خورد ناجی طالب درطی حکومت چند ماهه خود تقریبا تمامی کسانی راکه همراه با ژنرال عارف عبدالرزاق در کودتا برضد عبدالرحمان عارف‌شرکت داشتند از زندان آزاد کرد واکنون میخواهد خود عبدالرزاق راآزادکند. رئیس جمهوری که در مقابل آزادی رفقای عبدالرزاق نخواسته‌و یانتوانسته عکس‌العملی نشان دهداکنون درمقابل تقاضای آزادی عبدالرزاق باعامل و رهبر اصلی کودتا احساس خطرمی‌کند ودر مقابل آن مقاومت مینماید . این مقاومت که‌در زمینه های‌گوناگون نمایان شده البته بدون عکس‌العمل نخواهد ماند و بهرحال بابددر انتظار تحولات تازه‌ای در بغداد بود .

* ایران و پاکستان

آقای ذوالفقارعلی بوتو وزیرخارجه سابق پاکستان که روز یکشنبه این هفته درسرراه خود به‌پاکستان وارد تهران شد در مورد رای نماینده پاکستان دد سازمان یونسکو گفت وی مطمئن است که‌پرزیدنت ایوبخان

عبدالرحمان عارف ، سرانجام به مقاومت برخاست .

ازرای نماینده پاکستان دریونسکو مطلع نبوده‌و پاکستان بعدا اعلامیه‌ای در این‌مورد صادر خواهد کرد .

هفته گذشته در جلسه سازمان یونسکو نماینده‌انگلیس‌پیشنهاد کرد که‌بحرین بعنوان‌عضو وابسته یونسکو انتخاب شود و ضمنا یك‌نماینده‌ناظر ازاین سرزمین به جلسه یونسکو پذیرفته شود .رئیس جلسه باپیشنهاد اول مخالفت نمود و آن را درصلاحیت مجمع عمومی سازمان ملل دانست و پیشنهاد دوم درمورد قبول نماینده ناظر بحرین برای گذارده شده و ۱۳ نماینده از جمله نماینده پاکستان باین پیشنهاد رای موافق دادند و ۱۱ نماینده همدای ممتنع دادند . رای موافق نماینده پاکستان در محافل سیاسی تهران باتعجب تلقی شد و بحثو گفتگو درباره علل این اقدام نماینده پاکستان ادامه داشت تاآقای «بوتو» در تهران توضیحاتی در این مورد داد .

آقای بوتو اظهار داشت که دراین مورد مطمئنا اشتباهی رخ داده زیرا پاکستان همیشه درمورد بحرین از ایران پشتیبانی میکرده است .

* سفر ایوبخان بتهران

دیروز در تهران شایع شد که مارشال‌آیوبخان‌رئیس‌جمهوری‌پاکستان درآینده نزدیك به‌تهران سفرخواهد کرد .

بناباظهار منابع این خبر ایوبخان در تهران پیرامون مسائل موردعلاقه دوکشور باشاهنشاه مذاکره خواهد کرد .

★ ایران وآلمان غربی

دکتر فرانتس ژوزف اشتراوس‌وزیر سابق دفاع آلمان غربی در این‌هفته بنا بدعوت دولت ایران وارد تهران شدو پس‌از شرفیابی بحضور شاهنشاه بامقامات دولتی ملاقات و گفتگوکرد. اشتراوس پس از شرفیابی بحضور شاهنشاه در یك مصاحبه مطبوعاتی

حالا فقط با

۲۴۵

تومان

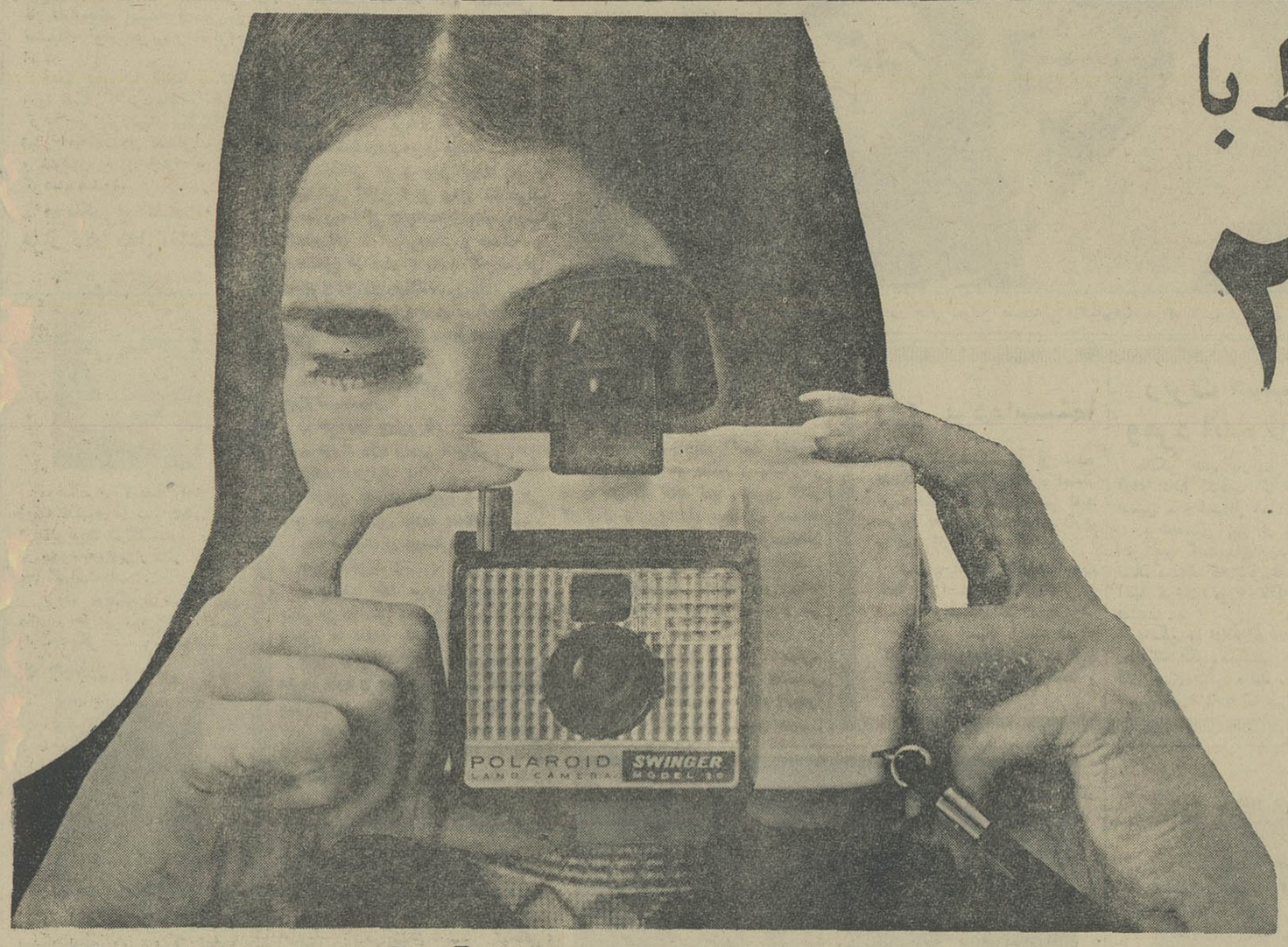

باسوئینگر

Polaroid
Swinger

پولاروید

عکس بگیرید

۱۵ ثانیه بعد ببینید

"Swinger" is a trademark of Polaroid Corporation, Cambridge, Mass., U.S.A.
"Polaroid" is a registered trade mark of Polaroid Corporation, Cambridge, Mass., U.S.A.

نماینده انحصاری خیابان شاه ساختمان آلمینیوم تلفن ۴۸۴۸۵

مراکز فروش : فروشگاه‌مرکزی‌پولاروید خیابان شاه جنب‌ساختمان آلومینیوم تلفن ۶۶۶۶۰ ـ فتو شکیب چهارراه اسلامبول ـ فتو واهه خیابان نادری

فروشگاه نیالا خیابان تخت‌جمشید چهارراه ایرانشهر ـ اسپرت فیلم نادری

آ ـ ۲۶۳۶۸

در جلسات کابینه ساعد سیستم «ساعد یسم» بکار نمیرفت

ساعد در زمان نخست ـ وزیری به شاکیان میگفت بدولت شکایت کنید ، خود منهم بدولت شکایت میکنم !

*****

رزم آرا قبل از نخست وزیری میدانست رئیس دولت میشود و مرابرای همکاری دعوت میکرد

خاطرات رجال

سناتور دکتر سید محمد سجادی

بسال ۱۲۷۸ در تهران متولد شد . پدرش مرحوم حاج میرزا یحیی سجادی از مجتهدین بنام عصر خویش بود .

پس از پایان تحصیلات عالیه در ایران و اخذ لیسانس حقوق به فرانسه رفت و در آنجا نیز موفق بدریافت درجه لیسانس در رشته علوم قضائی و درجه دکترا در حقوق گردید .

درسال ۱۳۰۶ بایران مراجعت کرد و وارد خدمت دولتی گردید مشاغل ایشان به ترتیب عبارت است از :

دادستان خراسان ـ دادستان استان مرکز ـ معاون دادستان دیوانعالی کشور ـ مدیر کل گمرک ـ معاون وزارت راه درکابینه آقایان محمود جم ـ دکتر احمد متین دفتری ـ منصورالملک وکابینه اول ودوم مرحوم فروغی .

شهردار تهران درکابینه مرحوم سهیلی وقوام السلطنه ـ معاون قوام السلطنه نخست وزیر وقت ـ رئیس بانک رهنی ایران رئیس کمیسیون ارز ـ دوبار وزیر اقتصاد در کابینه مرحوم حکیم الملک ـ وزیر فرهنگ و وزیر راه وسه بار وزیر دادگستری کابینه آقای ساعد .

مدیر عامل سازمان برنامه ـ استاندار خراسان ـ استاندار اصفهان ـ استاندار آذربایجان شرقی درکابینه دکتر مصدق. رئیس دادگاه عالی انتظامی قضات ارتش . سناتور . وزیر مشاور کابینه مرحوم سپهبد زاهدی . وزیر مشاور و دارائی کابینه مرحوم علاء سناتور ـ وزیر مشاور ونایب نخست وزیر درکابینه آقای مهندس شریف امامی . آقای دکتر سجادی فعلا سناتور ونایب رئیس مجلس سنا است .

در بیان خاطرات ، بعضی مطالب جزو اسرار اداری و مملکتی است که گفتن آن جایز نمی باشد ، پاره ای مطالب هم که قابل ذکر است ، بعلت اینکه شهود قضیه نیستند حکم تنها بقاضی رفتن دارد و میل ندارم آنرا بیان کنم .

میماند قسمت سوم که ـ مختصری از آن مربوط به خاطرات زمان سلطنت رضاشاه کبیر است کم و بیش منتشر کردم و حالا به یادآوری خاطرات خود در دوران سلطنت شاهنشاه آریامهر می پردازم .

درکابینه مرحوم قوام السلطنه ، چندی من شهردار تهران بودم .آن روزها ،یعنی بعداز شهریور ۱۳۲۰ وضع مملکت عادی نبود ، پول برای عمران وآبادی وجود نداشت وعوارض حقه شهرداری هم وصول نمی شد . حتی اگر قرار بود خیابانی اسفالت شود ، وسیله نداشتیم تاقیر مورد لزوم را از آبادان به تهران بیاوریم چون راه آهن در اختیار متفقین بود برا ی حمل محمولات خودشان .

مابرای یك کار کوچك مجبور بودیم مکاتبات زیادی بکنیم واجازه بخواهیم تا واگن خودمان را برای حمل لوازم مورد احتیاج اقلا یکروزی هم بما اختصاص دهند .

با ترتیبی که ملاحظه فرمودید ، وضع آنروز شهرداری با امروز قابل مقایسه نیست . اصولا در آن زمان فقط حفظ مملکت درسرزمین کهنسال ایران برای رجال وقت مطرح بودو همه سعی داشتند بهر ترتیبی است مملکت را از شر آنهائی که ایستاده بودند بهر طریقی شده بلع نمایند ، نجات دهند .

درجنان روزهائی ماجرای هفدهم آذر پیش آمد وعوامل ودست نشاندگان خارجی ، ایادی خود را تحریك کردند که به بهانه کمی ارزاق دست به شورش بزنند و بلوا بپا کنند . هفدهم آذر ،روزی بود که این نقشه عملی شد و گروهی جلوی کاخ بهارستان وسردر مجلس شورای ملی شروع به تظاهر نمودند . کم کم دامنه تظاهر بالا گرفت و به هرج و مرج و بلوا رسید و گروه متظاهرین به قصد غارت خانه نخست وزیر وقت، بطرف خیابان کاخ حرکت کردند و چند مغازه مسیر خودرا یا غارت کردند و یا آتش زدند .

دست نشاندگان خارجی که خودشان هم نمی دانستند بچه علت فریاد زنده باد و مرده باد میزنند و هورا می کشند ، خانه قوام را غارت کردند وآنرا آتش زدند .

خوب بیاد دارم وقتی که این خبر به آن مرحوم رسید ، قوام السلطنه، گفت :

حالا که خانه مرا سوزاندند ، من همینجا میمانم و از یکی از دوستانم می خواهم تابرایم رختخوابی بیاورد. این کار خیلی ساده است .

مرحوم قوام السلطنه ، چندین شبانه روز در نخست وزیری بسر برد و با مقاومتی که این بار نیز از خود نشان داد ، بالاخره بابرقراری حکومت نظامی بفرماندهی تیمسار مرحوم سپهبد امیر احمدی ،جنجالی که ممکن بود به حادثه بزرك منجر شود و بهانه ای بدست خارجی ها برای اعمال قدرت بدهد از بین برد بعد ها ، مدتی معاون مرحوم قوام السلطنه بودم و از نزدیك به کاراکتر این رجل ورزیده آشنائی کامل پیدا کردم .

* ماجرای زندان

از وقایع دیگر زندگی من ماجرای توقیف و زندانی شدن باتهام حمایت از سیاست آلمان در ایران بود که بوسیله متفقین ،در زمان اشغال ایران بوقوع پیوست

البته دولت وقت بهیچ قیمت علاقه نداشت تسلیم نظر متفقینی که ایران را اشغال کرده بودند بشود ولی برای اینکه بهانه تازه ای جهت خود ـ مختاری به آنها ندهد بناچار تسلیم شدکما اینکه وزیر وقت کشور گفته است :

ـ دولت لازم بود علنی ذکر کند برای جنك با آلمان و آن اینکه چون عده ای از رجال سیاسی در گذشته متمایل به سیاست آلمان بودند ما نمی توانستیم به آلمان ها اعلام جنك بدهیم .

البته هیچیك از افرادی که زندانی شده بودند طرفدار سیاست آلمان در ایران نبودند و بناحق مدتی در زندان بسر بردند .

آقای ساعد سعی کردند بهرطریقی شده دوران اقامت در زندان ما را کم کنند و حتی المقدور از محدودیت و مضایق بکاهند .

متفقین مارا ابتداء به اراك و پس از چند ماه ، دسته ای را به رشت بردند ودسته دیگررادرتهران زندانی کردند .

فقط مرحوم سپهبد زاهدی را به اتهام پناه دادن یك آلمانی در اصفهان وحمایت از او ، به فلسطین تبعید کردند .

* کم آزار و باتدبیر

من چند بار وزیر کابینه آقای ساعد بودم . اصولا ایشان مرد کم آزار وباتدبیری هستند و به مملکت وشاهنشاه عشق میورزند .

خدمت بزرك ساعد ماموریتی است که در شهریور ۱۳۲۰ ، موقع سلطنت شاهنشاه آریا مهر،درموقعی که سفیر ایران در شوروی بوده است به مملکت کرد .

کار آنروز آقای ساعد ، خدمت بزرگی بود از لحاظ اساس مملکت .

من از نماینده محترم روزنامه اطلاعات می خواهم که در این زمینه بخصوص ، مصاحبه ای با ایشان ترتیب دهند تا حقایقی روشن گردد و اجتماع بارزش رجال خدمتگزار خود بیشتر پی ببرد .

* آرامش و تفاهم

جلسات کابینه آقای ساعد ،همیشه باآرامش و تفاهم همراه بود ، زیرا او به همکارانش علاقه داشت و به استقلال و اصل وحدت فکر و اتفاق اعضای کابینه مومن بود و اگر موردی برای بروز اختلاف نظر پیش می آمد ، سعی میکرد همه‌ی وزراء را قانع کند تاآنها با قاطعیت تصمیم بگیرند و رای بدهند .

اولین انتخابات مجلس سنا ، در کابینه آقای ساعد بعمل آمد و وقتی مجلس سنا تشکیل گردید او کنار رفت و جای خودرا به منصورالملك داد .

و اما راجع به رویه خاص آقای ساعد که دربین مردم شهرت فراوان دارد .

من اعتقاد دارم که همین شیوه خاص در بسیاری موارد برای مملکت مفید بودو نتایج درخشانی داشته است .

بایدعرض کنم که « سیستم ساعدیسم » در جلسات هیئت دولت آقای ساعد بکار نمیرفت و ایشان در هیئت دولت نخست وزیری کاردان و هوشیار و آگاه بودند .

مثلا اگر در خارج از جلسه هیئت دولت ، کسی باو مراجعه میکرد و شکایتی داشت ، او که نخست وزیر بود ، خیلی جدی میگفت شما باید بدولت شکایت کنید ، منهم در باره این موضوع بدولت شکایت خواهم کرد . این رویه مطلقا در جلسات هیئت دولت آقای ساعد بچشم نمی خورد .

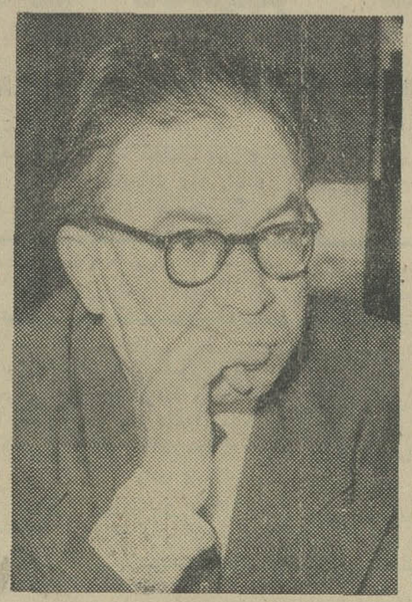

★ کابینه رزم آراء

وزیر دارائی آقای منصورالملك بودم که مرحوم رزم آراء رئیس وقت ستاد ارتش بمنزل من آمد و خواست تا عضویت دولت او که بزودی تشکیل خواهد داد قبول کنم .

گفتم من عضو دولتی هستم که بروی کار است و نمیتوانم فعلا در اینباره باشما صحبتی بکنم .

مرحوم رزم آراء گفت من نمیخواهم توکار شکنی و یا کوچکترین اقدامی در حال حاضر علیه دولت بکنی قصد من این است قول بدهی که با من همراهی و همکاری خواهی کرد .

گفتم اگر روزی دیدم با همه‌ی وزرای کابینه شما همفکری دارم ، حاضرم همکاری کنم . البته شرط اصلی این است که اعضای هیئت دولت از هم فکران من باشند .

گفت در اینباره بعدا مفصل صحبت خواهیم کرد ، اما این را بدانید که منصورالملك خواهد رفت و من خواهم آمد !

بدین ترتیب مرحوم رزم آراء از چندی قبل از نخست وزیری خود می دانست که نخست وزیر خواهد شدو در فکر مطالعه برای انتخاب اعضای هیئت دولت بود .

در موقع خود مرحوم رزم آراء وزرای کابینه اش راتعیین کردو من از جهت اینکه موافقینی از جهت مجموع اعضاء در آن ندیدم ، عذر خواستم و بدرخواست او مدیر عامل سازمان برنامه شدم .

★ سازمان برنامه

در ایامی که بسازمان برنامه رفتم، آن سازمان مثل امروز بودجه‌ای کافی نداشت و عایدات نفت در اختیارش نبود .

روزی یکی از دوستان که از مدتها قبل می شناختمش نزد من آمد و با توجه به خصوصیات من که بسیار سخت‌گیر در خرج کردن و پای بند به انتظام و انضباط و دیسیپلین بودم گفت :

شما باید دست از رویه سابق خود بردارید . اینجا محل خرج کردن است و ضرورت دارد که با ارباب رجوع راه بیائید !

گفتم فکر میکنم . شما بمن مجال مطالعه بدهید !

چندروزی گذشت و او مجددا باتفاق دوستش بدیدنم آمدو گفت :

توقع‌دارم به دوستم هفتصد هزار تومان قرض بدهید چون میخواهد کارخانه‌ای تاسیس کند .

گفتم کارخانه های ما بواسطه نداشتن بودجه لازم در شرف تعطیل است و ما نمیتوانیم آنرا اداره کنیم . چطور میتوانیم برای آوردن کارخانه‌ای تازه پول قرض بدهیم ؟!

اگر اعتبار داشته باشیم اول باید صرف نگهداری و اداره کارخانه های خود بکنیم و هم‌اکنون مرتب مشغول مکاتبه و مذاکره هستیم تا برای این کار پول بگیریم .

مضافا باینکه سازمان برنامه درحال حاضر موسسه بانکی نیست که بتواند وامی باشخاص بدهد .

نگاه معنی داری بمن کرد وگفت :

تو بالاخره همان وزیر رضا شاه هستی !

اینجا جای تو نیست . بساطت را جمع کن و برو ...

اصلا بدرد کار نمیخوری و بی ـ جهت وقت خود و دیگران را تلف می کنی !

البته بجای اینکه من بروم او آن زمان راه خود را پیش گرفت و رفت ولی خوشبختانه حالا سازمان برنامه آنقدر اعتبار دارد که بتواند پروژه های مملکتی رابا کمال دقت اجراء نماید و حتی با بودجه های کافی بطور مستقیم و غیر مستقیم همه جور کمك و مساعدت نماید .

* استانداری اصفهان

در کابینه آقای مصدق استاندار اصفهان بودم بی شبهه آنروز ها که من استاندار اصفهان بودم ، بدترین ایام خدمت را سپری میکردم ، چه خزانه مملکت تهی بودو هر آن بیم آن میرفت که کارخانه ها تعطیل شود و کارگران بیکار تحت تاثیر بیوطنان قرارگیرند و همینطور هم شد و بالاخره کارگران بر اثر تحریك توده‌ای ها مصمم شدند کارخانه ها رااشغال کنند .

ما مجبور بودیم از نظر تامین امنیت مبارزه وسیعی را آغاز کنیم .

بهر حال پس از تماس باوزیر وقت کشور بمرکز آمدم وچون دولت نتوانسته بود بودجه لازم برای تامین نظریات من وامنیت آن استان دراختیار بگذارد ، از ادامه کار منصرف شدم و باصفهان برنگشتم .

دولت مرا به خراسان فرستاد و ۴۴۵ روز هم استاندار آن استان بودم وبعد بعنوان استاندار به آذربایجان رفتم .

در زمان استانداری آذربایجان انتخابات مجلس شورایملی در آن استان بخوبی انجام گرفت و بالاخره بی نظمی پایتخت و برتری عوامل چپ در دولت نیز در آنجا راه یافت وهمین امر باعث شدکه دولت وقت مرابتهران احضار کندو از خدمت معاف بدارد .

آنزمان که در آذربایجان بودم ، تبریز یك مرحله خطیری راگذراند و آن موقعی بود که سی‌ام تیر ماه اتفاق افتاد .

طرفداران قوام علیه طرفداران مصدق تظاهر مینمودند و سعی میکردند هرکدام ورق را بنفع خود برگردانند و شهر وضع نابسامانی داشت .

منهم مادام که استاندار بودم بهردو طرف میدان برای ابرازوجود نمیدادم و قصدم این بود که بهر طریقی است امنیت عمومی تامین شود و از راه یافتن بلوای تهران به تبریز بهر ـ قیمتی که بود جلوگیری میکردم .

من باکمك ماموربن انتظامی موفق بایجاد نظم و جلوگیری از هرج ومرج شدم .

* قانون استخدام

حال که فرصتی پیش آمد اجازه میخواهم بمناسبت سمتی که در کمیسیون خاص و مشترك استخدام مجلسین داشتم درباره سئوالی که این روز ها برای جمعی تحت عنوان : « بقرار معلوم اثری از اجرای قانون استخدام نیست » توضیح بدهم .

تصدیق میفرمائید مسئله اجرای قانون ارتباطی با وضع قانون ندارد و یقین دارم دستگاه مجری دولت مشغول اتخاذ تدابیر لازم برای اجرای قانون استخدام هست زیرا ضرورت وضع این قانون در مرحله اول از طرف دولت ابراز گردید و این قانون هم به پیشنهاد دولت به تصویب کمیسیون خاص استخدام رسید .

چون موقعیت طرح این سئوال بیش آمد عرض میکنم که کلیه اعضای کمیسیون برای حفظ حقوق کارمندان شاغل خدمت ، از هر طبقه وکارمندانی که در آینده بخدمت دولت پذیرفته شوند نهایت کوشش را نمودند و امیدواری کامل است که این قانون رافع احتیاج دستگاه استخدامی کشور باشد .

این نکته ضروری را باید اضافه کنم که تصویب خرج محتاج به پیشنهاد از طرف دستگاه اجرائی است ونماینده مجلسین حق پیشنهاد وتصویب خرجی که از طرف دولت پیشنهاد نشده باشد ندارند و بهمین علت است که نسبت به طبقه کارمندان بازنشسته فعلی تصمیمی که موجب افزایش حقوق فعلی آنان گردد نتوانسته است اتخاذ کند و این امر بنابدرخواست دولت و تهیه موجبات آن در ظرف مدت محدودی شده و آرزوی من این است این موجبات در اقل مدت فراهم شود زیرا باعتقاد من وضع کارمندان بازنشسته مسلما قابل توجه خاص باید باشد و ایجاب میکند که به آن توجه خاصی بشود .

تنظیم از : علیرضا شفائی

آگهی

به آقای محمد صادق ربیعی عراقی کارمند منتظر خدمت سازمان مرکزی دانشگاه که محل اقامت او مجهول است بدینوسیله اخطار میشود که چون از طرف دادستان دادگاه اداری باتهام ترك خدمت و غیبت بدون اجازه تحت پیگرد قرار گرفته‌اید لذا چنانکه ازتاریخ نشر آگهی ظرف بیست روز برای دریافت کیفر خواست و تسلیم جواب آن بادراه کل کارگزینی دانشگاه مراجعه ننمائید دادگاه اداری برابر مقررات تشکیل و رای مقتضی صادر خواهد نمود

الف ۵۳۶۴ ۱ـ ۳ — از طرف رئیس دانشگاه . فرزان — آ ـ ۲۵۸۴۴۰

توديع وتسليم هدايا بمديركل اقتصاد كرمانشاهان

ساعت شش بعد از ظهر روز سه شنبه ۲۹ شهریور مجلس تودیعی بمناسبت انتصاب آقای اطمینان بسمت مدیریت کل وزارت اقتصاد با حضور تیمسار سپهبد ازهاری فرماندهی ارتش یکم و آقای فرماندار، امرای ارتش یکم و روسای ادارات در باغ شهرداری کرمانشاه برگزار گردید ابتدا تیمسار فرماندهی ارتش یکم بیاناتی ایراد و خدمات آقای اطمینان را ستود سپس هدایائی که از طرف اداره اقتصاد و حزب ایران نوین وشرکت تلفن تهیه شده بود توسط تیمسار سپهبد ازهاری بایشان اهداء گردید . مجلس درساعت ۹ بعد از ظهر خاتمه یافت و آقای اطمینان صبح روز بعد در میان بدرقه بی شائبه اهالی کرمانشاه و روسای اداری کرمانشاه را بصوب تهران ترك نمود

در عکس بالا تیمسار ازهاری هنگام اهداء هدایا به آقای اطمینان دیده میشوند .

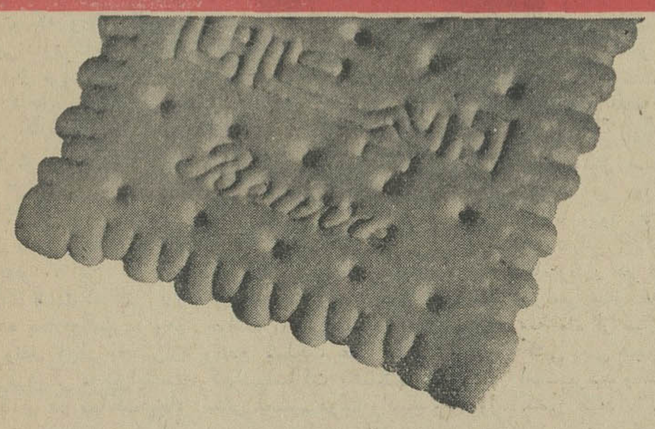

۱۰ صبح و ۵ بعد از ظهر ساعت

پتی بور ویتانا

چند دانه پتی بور ویتانا درفاصله بین دو غذا قوای بدنی شما را برای ادامه کار ترمیم میکند

پتی بور ویتانا غذای بین غذاها

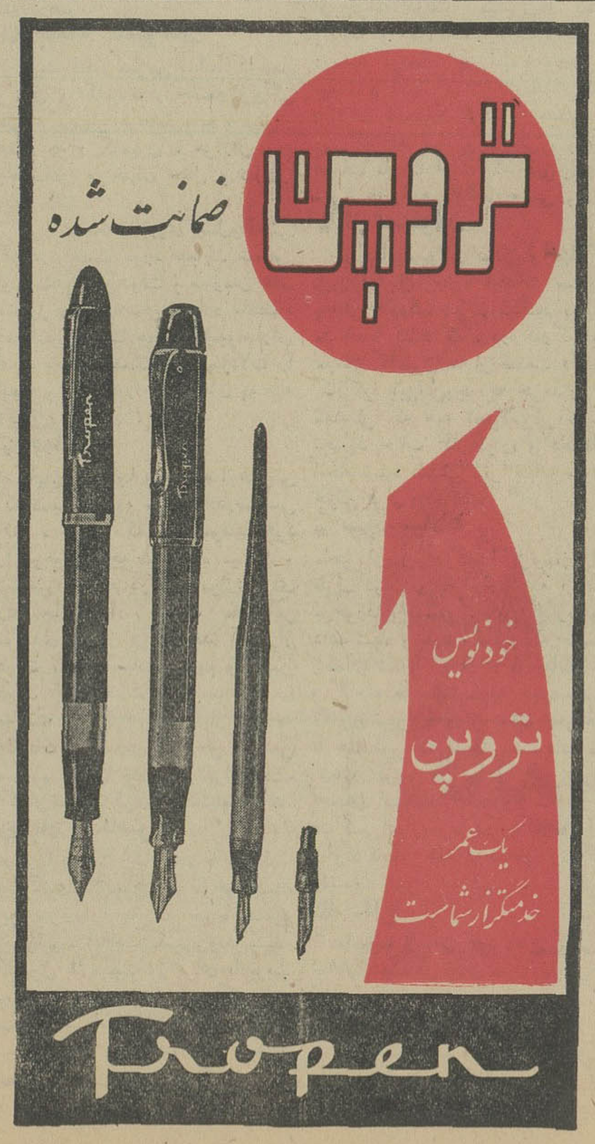

پمپ مخصوص

برای مواد غلیظ و غلیائی

تهروپ ـ میدان فردوسی

تلفن ۴۲۲۸۳

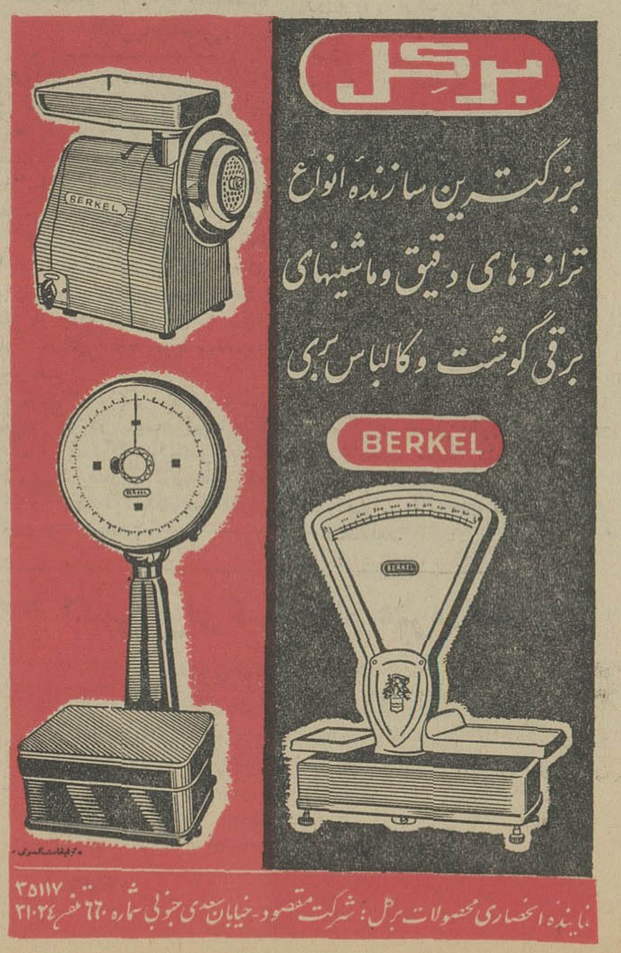

برای هماهنگی با برنامه بزرگ مبارزه با بیسوادی در سراسر مملکت

کامیونداران درهر شهر یک مدرسه می سازند

*** حجم بار مملکت جوابگوی ظرفیت کامیونها نیست و ورود کامیون بحران حمل و نقل ایجاد میکند**

*** کمپانیها در یک کامیون شصت هزار تومان سودمی برند ومیل لنک هزار تومانی به پنج هزار تومان فروخته میشود**

*** کامیونها در سراسرایران از ده تابیست روز برای بار نوبت میگیرند**

*** در مازندران جلوحمل تخم پنبه را گرفته اندو کامیونها مدت یک هفته برای ضد عفونی پنبه دانه متوقف است**

*** صنایعی که بنام مونتاژ در تهران دایر شده ، صنعت واقعی نیست وآنهاساخته کشور های خارج را در تهران متصل میکنند**

در سومین روز کنگره کامیون داران که برای بررسی تناسب حجم بار و ظرفیت کامیون ها وتعیین نرخ باربطریق تن کیلومتروتشکیل وزارت حمل ونقل در تهران تشکیل شده بود، خبرنگاران را به آنجا دعوت کردندو در این مراسم مشکلات و مسائل مبتلابه اتحادیه مرکزی کامیونداران که نماینده صد هزار نفر کامیونداران ایران است مورد بررسی قرار گرفت و آقای حداد نائب رئیس اتحادیه در آنجا چنین گفت:

* در فصل بار

کامیونها در فصل وفور باروجمع آوری غلات حداقل ده روز درمراکز بار معطل میشوند . علت این کار آنست که حجم بار مملکت باظرفیت کامیون ها متناسب نیست و ما از دولتها بار ها توجه باین نکته را خواسته ایم.

علت اینکه هر روز نسبت حجم بار و کامیون ها فاصله فاحشی میگیرد آنست که ورود کامیون حساب و کتابی ندارد. کامیون ساخته را بعنوان مونتاژ می آورند و می گویند ما د رداخل کامیون می - سازیم . این کار خطر بزرگی است که صنایع مملکت واتحادیه ما را تهدید میکند.

* احتیاج بازار

ما میگوئیم کامیون باندازه احتیاج وارد کشور بشود ، این کار یک توصیه اقتصادی است که هم ارز مملکت بیبهره بخارج نمیرود وهم جامعه حمل ونقل دچار بحران نمیگردد . حرف دیگر ما نیز اینست که صنایع کاذب در مملکت ایجاد نشود ما وقتی می گوئیم مونتاژ یعنی باید در صدی از قطعات ماشین را در داخل بسازیم متاسفانه صاحبان این قبیل صنایع دنبال سود های کلان هستند و این سود پرستی ، آنها را از اینکه بفکر صنایع سنگین وسبک ملی باشند بازداشته است . ما این مطالب را میگوئیم دلیل وسند ارائه میکنیم ، به مسئولان نیز توصیه لازم رامیکنیم ولی چه رمزی در کار است که این مطالب شنیده نمیشود وبحرف ما که مملکت را دوست داریم توجه نمیکنند.

★ ده روز نوبت

در شهرستان ها کامیونها برای نوبت ده روز معطل میشوند ، آنقدر کامیون به مملکت وارد شده که گاراژ ها ، جاده ها، شهرها، دهکده ها ، گورستان کامیون شده و باز هم اجازه ورود کامیون می دهند.

نکته دیگر تعیین نرخ بار براساس تن کیلومتر است که در سراسر جهان عملی شده ولی در کشور ما چون بنفع جمعی نیست نمیگذارند به آن عمل شود . از دولت ووزارت راه درخواست داریم که این دو مشکل را حل کنند تا جامعه حمل ونقل سروسامانی یابد.

* یدکی

مطلب دیگر نرخ لوازم یدکی است . قیمت لوازم یدکی از خود کامیون گران تراست وزارت اقتصاد باید یدکی را قیمت گذاری کند، ولی متاسفانه یدکی در انحصار کمپانی ها است و وزارت اقتصاد نیز نمیتواند حریف آنها بشود .

همچنانکه در همین بحران بار، اجازه ورود هزارکامیون تازه را نیز داده اند ،ما که خبره و کننده کار هستیم . میگوئیم مملکت برای بیست سال آینده احتیاج به کامیون ندارد . ولی کسی گوش بحرف ما نمیدهد و به حرف کمپانی ها می روند و اجازه میدهند که باز هم هزار کامیون وارد شده و مشکلی بر مشکلات افزوده گردد.

یک کامیون در ایران برای وارد کننده شصت هزار تومان استفاده دارد و بدون جهت نیست در حالیکه اطاق بازرگانی وسندیکای کامیونداروحمل ونقل ورود کامیون را ممنوع میکنندوموسسه راه آهن با چهل هزار کارمند گرفتار بحران بار است به مونتاژ کنندگان اجازه ورود هزار کامیون میدهند.

* نماینده اصفهان

پس از آقای حداد آقای مجلسی نماینده کامیونداران اصفهان صحبت کردو گفت:

ورود بی حساب کامیون بزرگترین مشکل صنفی است . در این فصل که فصل فراوانی بار است کامیون باید شبانه روز کار کند ولی کامیون های ما ده روز برای نوبت بار متوقف میشوند در دولت آقای علم بامر شاهنشاه آریامهر بهمین علت ممنوع شد وشماره گذاری کامیون نو را موکول به تبدیل به احسن کردند.

* تصمیم نمونه

اینکار یک تصمیم نمونه درنوع خود بود ، دولت درست براساس خواسته اکثریت افراد یک طبقه وبنفع مملکت عمل کرد . ولی کمپانیهاساکت ننشستند ، پس از مدتی تصمیم دولت رانسخ و امروز ها بروی کامیون باز است و ازهر گوشه جهان کامیون بایران وارد شده و میشود. کامیونی که برای حمل بار مدت بیست روز به نوبت میخوابد ، پس چرا این آقایان

آذرفر رئیس کامیونداران

مسئولان واقتصاد دانها باین نکته توجه نمیکنند که این مدت توقف یعنی ورشکستگی جامعه حمل و نقل و از میان رفتن یک سرمایه عظیم ملی.

★ امر حیاتی

از دولت تقاضا داریم باین امر حیاتی سریعا توجه کند و ورود کامیون را ممنوع سازد . این کامیون های موجود در کشور ما مرگ ندارد ، مدت بیست سال اززمان جنگ تابحال کار کرده وبارکشی میکنند و باز هم تامدت بیست سال دیگر قابل بهره برداری هستند و باین دلیل مملکت نیازی بورود کامیون تازه ندارد .

★ مشکلات

آقای خطیبی نماینده کامیونداران مازندران گفت : مطالبی که دراین جا گفته شد مورد تائید ما کامیون داران مازندران است ، زیادی کامیون و کسری بار ، گرانی یدکی وضع مشکلی برای کامیونداران پیش آورده است و ازمازندران از کنید تا آمل در هر دهکده و شهر کوچک سی چهل کامیون متوقف است و منتظر هستند نوبت بار آنها برسد . دیروز در نکا چهل کامیون در علی آباد سی کامیون در آمل یکصد کامیون معطل بار بودند .این ها مدت ده روز حداقل در آنجا مانده اند تا نوبت بار برسد.

* اعلام خطر

این خبر اعلام خطر برای صنف حمل ونقل است و ما در همین شرائط در روزنامه میخوانیم که اجازه ورود هزار کامیون دیگر به کمپانی لیلاند داده شده است کامیوندار در تمام نقاط ایران و سراسر سال مدت نه ماه منتظر سه ماه از سال است تا فصل بار کشی یعنی همین ماه که الان جاری است برسد و بتواند شبانه روز بار کشی کنند . آقایان در این فصل کامیونهای ماحداقل ده روز در نوبت میخوابد و این یک خطر جدی است.

★ تصمیمات خوب

مطلب دیگر اینست که در این کشور دولت تصمیمات خوبی می گیرد و تا میخواهد اجرا کنند کار ها خراب میشود . بعلت آفتی که به پنبه زارهای شمال آمده وواقعا همه ما متاسف هستیم ،دولت و کشاورزی اعلام کرده اند که تخم پنبه باید ضد عفونی شده وسپس از مازندران خارج گردد .آقایان می بینیم که کمپانی لیلاند باوارد کردن هزار کامیون همه را ناراحت و حمل ونقل را فلج کرده است. عقیده کامیونداران اصفهان اینست که نرخ بار باید بطریق تن کیلو مترتعیین و تثبیت شود و مانند همه نقاط دنیا در ایران وزارت حمل ونقل تشکیل گردد.

★ نماینده آذربایجان

آقای فرحدی نماینده کامیون- داران آذربایجان گفت : مشکل ما اینست که کامیون بیش از بار موجود وارد مملکت شده است .بر اثر عدم توجه مسئولان ، دروازه ها بروی کامیون باز است و ازهر گوشه جهان کامیون بایران وارد شده و میشود. کامیونی که برای حمل بار مدت بیست روز به نوبت میخوابد ، پس چرا این آقایان

آذرفر رئیس کامیونداران

مسئولان واقتصاد دانها باین نکته توجه نمیکنند که این مدت توقف یعنی ورشکستگی جامعه حمل و نقل و از میان رفتن یک سرمایه عظیم ملی.

★ امر حیاتی

از دولت تقاضا داریم باین امر حیاتی سریعا توجه کند و ورود کامیون را ممنوع سازد . این کامیون های موجود در کشور ما مرگ ندارد ، مدت بیست سال اززمان جنگ تابحال کار کرده وبارکشی میکنند و باز هم تامدت بیست سال دیگر قابل بهره برداری هستند و باین دلیل مملکت نیازی بورود کامیون تازه ندارد .

★ مشکلات

آقای خطیبی نماینده کامیونداران مازندران گفت : مطالبی که دراین جا گفته شد مورد تائید ما کامیون داران مازندران است ، زیادی کامیون و کسری بار ، گرانی یدکی وضع مشکلی برای کامیونداران پیش آورده است و ازمازندران از کنید تا آمل در هر دهکده و شهر کوچک سی چهل کامیون متوقف است و منتظر هستند نوبت بار آنها برسد . دیروز در نکا چهل کامیون در علی آباد سی کامیون در آمل یکصد کامیون معطل بار بودند .این ها مدت ده روز حداقل در آنجا مانده اند تا نوبت بار برسد.

* اعلام خطر

این خبر اعلام خطر برای صنف حمل ونقل است و ما در همین شرائط در روزنامه میخوانیم که اجازه ورود هزار کامیون دیگر به کمپانی لیلاند داده شده است کامیوندار در تمام نقاط ایران و سراسر سال مدت نه ماه منتظر سه ماه از سال است تا فصل بار کشی یعنی همین ماه که الان جاری است برسد و بتواند شبانه روز بار کشی کنند . آقایان در این فصل

حداد معاون اتحادیه مرکزی

بحران میکند ، کمپانی ها قیمت کامیون را هر چند میخواهند میفروشند ، انترناش را در سال گذشته نود هزار تومان میفروختند امسال کرده اند صد و بیست هزار تومان داف صد هزار تومان : بود و حالا صدو بیست و پنجهزار تومان میفروشند ، بنز ولوو لیلاند نیز همینطور هریک سی هزار تومان روی قیمت ها کشیده اندولی وزارت اقتصاد از اینها نمیپرسد شما که حقوق گمرکی نمیدهید و در هر کامیون شصت هزار تومان سود میبرید دیگر این افزایش قیمت چیست .

★ فلسفه جلسه

در پایان آقای آذرفر شروع به صحبت کرد و گفت : غرض از دعوت و تشکیل جلسه دراین مکان که محل خبریه کامیونداران است روی اصل اینست که ما با حضور ارباب جراید دور هم گرد آئیم و از مسائلی که برای جامعه ما پیش آمده است حرف بزنیم .

مدت سه روز است که نمایندگان کامیونداران از اقصی نقاط مملکت بتهران آمده اند وروی مسائل مبتلابه کامیون داران و حمل ونقل بحث میکنند وامروز ماخواستیم جلسه ای باحضور آقایان خبرنگاران تشکیل شود وما بتوانیم بوسیله شما آقایان مطالب خود را در سراسر ایران نشر دهیم .

* جامعه کامیوندار

باید افکار عمومی بداند که حمل و نقل و کامیوندار جامعه بزرگی هستند ، میلیارد هاسرمایه ، بیش از هفتاد هزار کامیون ، هزاران آدم زحمتکش چرخهای حمل و نقل را میگردانند .

افراد جامعه ما روی اصل واقعیتی که در آنست مورد حمایت شخص او لمملکت و دولت و سازمان های مسئول ومطبوعات قرار دارد .اقتصاد مملکت دردست همین کامیونداران است و آنها هستند که مبادلات را انجام و کالا هارا از نقطه ای به نقطه دیگر میرسانند .

★ حمایت

باید در اینجا صمیمانه ازحمایتی که نسبت بجامعه ماشده قدرشناسی کنم ، صنفی که همه موفقیت خود را مرهون توجه شاهنشاه میداند و شخص معظم له در تمام موارد برای رفاه حال افراد جامعه ما اوامر موکدی صادر فرموده اند . ما از دولت بسیار سپاسگزاریم و رئیس دولت کمال همکاری و مساعدت را به صنف ما کرده اند. ما از روزنامه اطلاعات و کیهان نیز حق شناسی میکنیم ، آنها مادر برابر اجحاف- گران حمایت کرده وتقویت نموده اند.

* بار و کامیون

بحث ما اینست که حجم بار مملکت جوابگوی کامیون های موجود نیست این حرف را ما که خبره هستیم میگوئیم ، اعلام میکنیم بروند ببینند، کامیون ها بیست روز برای بار نوبت میگیرد ، و تعجب میکنیم که چطور در این شرایط باز اجازه میدهند سیل کامیون وارد کشور شود ووضع حمل و نقل دچار بحران گردد .

متوقف نموده اند و تخم پنبه را از دهقان به نصف قیمت می خرند و بسود کارخانجات روغن [illegible] ی عمل می کنند . درست [illegible] ماه پیش از اینکه آفت بیاید . همین دهقان ها بهمه جا سر زدند و گفتند ولی کسی حرف آنها را نشنید ، آنها که پول داشتند، مزارع را سم پاشی کردند ولی آنها که نداشتند ماندند و ماموران نیز به حرف آنها توجه نکردند و حالا بجای آنکه بسرعت تخم پنبه را ضدعفونی کرده و اجازه دهند دهقان لااقل ا زفروش آن عایدی بدست آورد کامیون ها را در راه مدت سه روز متوقف کرده اند و روغن نباتی ها پنبه دانه ر ابه نصف قیمت میخرند.

* قیمت کامیون

ورود هزار کامیون و کامیون های دیگر حمل ونقل را دچار

حداد معاون اتحادیه مرکزی

بحران میکند ، کمپانی ها قیمت کامیون را هر چند میخواهند میفروشند ، انترناش را در سال گذشته نود هزار تومان میفروختند امسال کرده اند صد و بیست هزار تومان داف صد هزار تومان : بود و حالا صدو بیست و پنجهزار تومان میفروشند ، بنز ولوو لیلاند نیز همینطور هریک سی هزار تومان روی قیمت ها کشیده اندولی وزارت اقتصاد از اینها نمیپرسد شما که حقوق گمرکی نمیدهید و در هر کامیون شصت هزار تومان سود میبرید دیگر این افزایش قیمت چیست .

★ فلسفه جلسه

در پایان آقای آذرفر شروع به صحبت کرد و گفت : غرض از دعوت و تشکیل جلسه دراین مکان که محل خبریه کامیونداران است روی اصل اینست که ما با حضور ارباب جراید دور هم گرد آئیم و از مسائلی که برای جامعه ما پیش آمده است حرف بزنیم .

مدت سه روز است که نمایندگان کامیونداران از اقصی نقاط مملکت بتهران آمده اند وروی مسائل مبتلابه کامیون داران و حمل ونقل بحث میکنند وامروز ماخواستیم جلسه ای باحضور آقایان خبرنگاران تشکیل شود وما بتوانیم بوسیله شما آقایان مطالب خود را در سراسر ایران نشر دهیم .

* جامعه کامیوندار

باید افکار عمومی بداند که حمل و نقل و کامیوندار جامعه بزرگی هستند ، میلیارد هاسرمایه ، بیش از هفتاد هزار کامیون ، هزاران آدم زحمتکش چرخهای حمل و نقل را میگردانند .

افراد جامعه ما روی اصل واقعیتی که در آنست مورد حمایت شخص او لمملکت و دولت و سازمان های مسئول ومطبوعات قرار دارد .اقتصاد مملکت دردست همین کامیونداران است و آنها هستند که مبادلات را انجام و کالا هارا از نقطه ای به نقطه دیگر میرسانند .

★ حمایت

باید در اینجا صمیمانه ازحمایتی که نسبت بجامعه ماشده قدرشناسی کنم ، صنفی که همه موفقیت خود را مرهون توجه شاهنشاه میداند و شخص معظم له در تمام موارد برای رفاه حال افراد جامعه ما اوامر موکدی صادر فرموده اند . ما از دولت بسیار سپاسگزاریم و رئیس دولت کمال همکاری و مساعدت را به صنف ما کرده اند. ما از روزنامه اطلاعات و کیهان نیز حق شناسی میکنیم ، آنها مادر برابر اجحاف- گران حمایت کرده وتقویت نموده اند.

* بار و کامیون

بحث ما اینست که حجم بار مملکت جوابگوی کامیون های موجود نیست این حرف را ما که خبره هستیم میگوئیم ، اعلام میکنیم بروند ببینند، کامیون ها بیست روز برای بار نوبت میگیرد ، و تعجب میکنیم که چطور در این شرایط باز اجازه میدهند سیل کامیون وارد کشور شود ووضع حمل و نقل دچار بحران گردد .

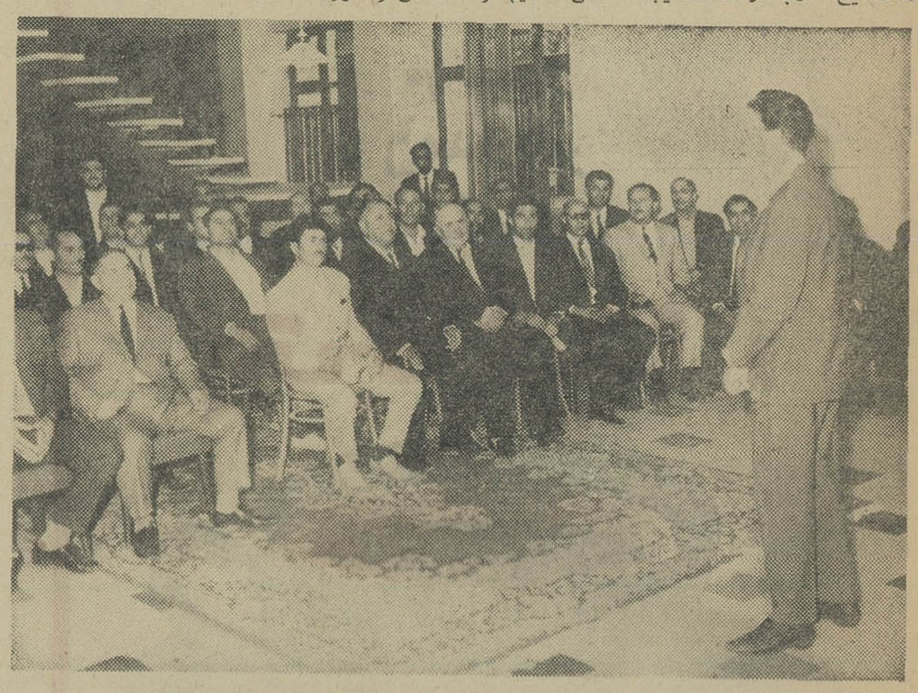

کنگره درسالن موسسه نیکوکاری آذرفر که یک سازمان خیریه کامیونداران است تشکیل گردید

* آگاه میکنیم

ما باید دولت را آگاه کنیم اینکار خطری است برای صنف حمل ونقل وزارت اقتصاد باید کامیون را قیمت گذاری کند، روی یدکی قیمت بگذارد ، دولت به مسئله هزینه زندگی کمال توجه را دارد وصمیمانه میخواهد این هزینه تنزل یابد ولی چطور میشود اینکار را عملی کرد، این آقایان کمپانی ها روی یک کامیون شصت هزار تومان سود میبرند .

★ قیمت ها

این پول روی کرایه بار کشیده میشود و قیمت کالا ها افزایش می یابد ، این یک حساب دقیق اقتصادی است ومن کامیونداراز آن سردرمی آورم ولی بعضی ماموران مسئول و کمپانی ها آنرا قبول نمیکنند .

* نان وگوشت

کرایه بار روی نان و گوشت و پنیر اثر میگذارد ، گوسفندی که بتهران حمل میشود گندمی که به سراسر نقاط کشور فرستاده می شود ، مسئولین امور باید باین نکات توجه کنند و ما کامیونداران وقتی می بینیم اینطور عمل میشود تعجب میکنیم .

این عادلانه نیست که روی قیمت کامیون شصت درصد سود بکشند. اینکار غارت است ما اعلام میکنیم که اگر دولت اجازه دهد همانطور که در مورد لاستیک عمل کردیم

خطیبی نماینده مازندران

قیمت کامیون را نیز تا شصت درصد تنزل میدهیم .

★ واقعیت است

این مطالب همه واقعیت است ، حکایت نیست، اینها که مونتاژ کامیون میکنند، صنایع کاذب در مملکت درست کرده اند ، بهمه مقامات و مسئولان خلاف میگویند ،اینها همان کاری را که سابقا کارگران در خرمشهر میکردند و قطعات ساخته شده ماشین را بهم می بستند ،اینها در تهران میکنند با این تفاوت که حقوق و عوارض گمرکی دولت را نیز نمیدهند .

★ دعوت میکنیم

ما از همه مردم دعوت میکنیم ، بیایند بروند این مونتاژ را ببینند ، ملاحظه کنند در کارگاه افرادی که از خزانه دولت میلیون ها کمک گرفته و کارخانه ماشین سازی درست کرده اند جز آب و بادچیزی نیست و آنها آب در رادیات ریخته وباد در لاستیک کرده و اسمش را می گذارند صنایع داخلی . بسیار اسباب تاسف است که حتی پیچ و مهره ها را هم از خارج می آورند.

★ از مسئولان

از تمام مسئولان دولتی وآنها که باین آقایان اجازه احداث صنایع داخلی داده اند دعوت میکنیم بیایند مشاهده کنند که ، در کارگاه این مونتاژ کامیون ها از صنعت داخلی کارگر ایرانی وجود خارجی ندارد. در مملکتی که همه تحولات براساس تجدید حیات کارگران و دهقانان انجام شده ،مشتی آنرا بهانه سود- جوئی قرار داده اند .

★ سود سالانه

ماحق داریم این حرفها را بزنیم، زیرا از طرف دولت و با آزادی که از آن برخوردار هستیم . این اجازه بما داده شده و باید بگوئیم که حاصل زحمات شبانه روزی ما در بیابان ها و گردنه ها مستقیما به جیب همین آقایان میریزد و از دولت بخواهیم تا همانطور که تابحال صمیمانه بما کمک کرده ، آنها را که بمردم اجحاف میکنند محدود سازد و هر کسی اعم از سرمایه دار و کارخانه دار وافراد دیگر همه درحد خود زندگی کنند .

* دفاع

ما باید از حق خود دفاع کنیم ، انقلاب اجتماعی زبان ما را باز کرده است .

کی در گذشته ما میتوانستیم از این حرفها بزنیم و حالا که اجازه حرف زدن داریم اعلام میکنیم که این مونتاژ ها حتی یک درصد هم در ایران نمیسازند ، هرکسی منکر این حقیقت است بیائید برویم وما عینا همین حقیقت را نشان دهیم . ما با بازارجهان آشنا هستیم میدانیم آنها چه میکنند ، همان کاری را که در مورد لاستیک میکردند وما باحمایت شخص اول مملکت ودولت موفق شدیم خودمان عمل کنیم،حالا در مورد یدکی و کامیون نیز میکنند.

* میل لنک

کمپانی ها میل لنک را پنجهزار تومان میفروشند ، قیمت این یدکی هزار تومان است ، یک پیچ کوچک را بیست ریال میدهند ، کامیون و اتومبیلی را میفروشند و از طریق فروش یدکی میلیون هاسود میبرند و این آب توی شیر ریختن است.

* پیکار با بیسوادی

مطلب مهم ما در اجتماع امروز مسئله پیکار با بیسوادی است ، ما

فرحدی نماینده آذربایجان

هرآنچه که در حال موفقیت داریم از حمایت شاه بدست آورده ایم ، اگر حمایت معظم له و دولت نبود کمپانی ها مارا خرد میکردند .

* وظیفه ما

ما وظیفه داریم و طبقه ای هستیم که مردانه برای اجرای فرمان و منویات شاهنشاه آریامهر آماده هستیم .جامعه ما دست به پیکار با بیسوادی میزند،پیکاری که شاهنشاه رهبری جهانی آنرا بعهده گرفته اند. د رسندیکا های کامیونداران در سراسر ایران کلاس های آموزش دایر شده وزیرنظر وزارت آموزش و پرورش در تمام شهر های ایران مدرسه میسازیم و اولین مدرسه در بندر پهلوی در کنار مرز و دومین کتابخانه در رشت و بترتیب درشهر های اردبیل ، تبریز و سایر شهر ها مدرسه میسازیم و تحویل وزارت آموزش و پرورش میدهیم .

د رپایان کنگره قطعنامه ای صادر گردید که در زیر چاپ میشود :

قطعنامه سومین کنگره کشوری کامیونداران

از آنجا که انقلاب مقدس شاه ومردم و تحول اساسی درتمام شئون اقتصادی و اجتماعی این کشور ایجاد نموده ونظر باینکه این انقلاب نظام نوینی در تمام زمینه های مملکتی ایجاد کرده است و جنبش وتحرک این رستاخیز عظیم ملی که به رهبری شخص اول مملکت آغاز شده آنچنان سریع و شدید است که تمام سنتها و تشکیلات فرتوت را در هم شکسته و باتوجه باینکه د راین سیر تاریخی و شگرف بسوی خوشبختی و آبادی همه طبقات ملت عهده دار وظیفه سنگینی بوده و باید با درک روح وعمق این نهضت بدنبال قدم های مستحکم و استوار رهبر و پیشوای خود گام بردارند واین رستاخیز را که بر پایه های اقتصاد سالم و نوینی بنا شده سهیم وشریک باشند و بالاخره با التفات باینکه حمل و نقل از مسائل مهم زندگی اقتصادی امروزه است اکنون که دوران باروری وشکوفان شدن ثمرات انقلاب آغاز گشته و اهمیت آن نمایانتر و آشکار تر گردیده امر حمل و نقل نیز باید هماهنگ با امور دیگر کشور مورد توجه جدی و عمیق قرار گیرد تا مسئله حمل و نقل بر مبنای صحیح و معقولی استوار گردد . لذا ما شرکت کنندگان درسومین کنگره کشوری کامیونداران که نمایندگی کامیونداران سراسر کشور را به عهده داریم در کنگره مورخ ۳۰ و ۳۱ شهریور ماه ۱۳۴۵ قطعنامه زیر را در ۱۰ ماده باتفاق آراء تصویب میکنیم:

ماده ۱- با تجدید و تایید ایمان خود باصول انقلاب شاه و مردم ما شرکت کنندگان در کنگره آمادگی خود را برای هر گونه مجاهدت وهمکاری و فداکاری در راه تحقق آرمانهای این انقلاب و تبعیت و امتثال نیات و اوامر مقدس ملوکانه اعلام میداریم و از آنجا که شاهنشاه آریامهر رهبری جهانی پیکار با بیسوادی را بعهده دارند کنگره تصویب می نماید که برای کمک به مبارزه عظیم ملی در راه ریشه کن نمودن بلای بیسوادی کامیونداران خود را موظف میدانند که فعالانه در این امر شرکت و به تدریج در تمام استانها وشهرستان ها مدارسی ساخته و در اختیار کمیته پیکار با بیسوادی قرار دهند.

آقای مجلسی

ماده ۲- چون وسائل آسایش و ایمنی رانندگان و کمک رانندگان و عبور و مرور و بطور کلی کامیون یا اتوبوس وسواری و عابرین در راه ها مورد توجه کامل میباشد کنگره از دولت خصوصا وزارت محترم آبادانی و مسکن میخواهد مثل ها و رستورانهای بین راه حداقل ۵۰ متر از جاده دورتر ساخته شود که پارک وسائل نقلیه موجب تصادفات نگردد.

ماده ۳- کنگره تصویب می - نماید که در زمینه بیمه رانندگان و کمک رانندگان وشخص ثالث و کامیونها و حتی کالا های که بار گیری میشود به تدریج تعمیم و گسترش یابد.

ماده ٤- باتوجه بحقایق واقدامات معین وتردیدناپذیر در تقلیل قیمت لاستیک که توسط شرکت تعاونی کامیونداران بمعرض فروش گذارده میشود کنگره وظیفه خود میداند بشرکت تعاونی توصیه نماید فعالیت شرکت در قسمت لوازم یدکی مورد احتیاج کامیونداران تعمیم و گسترش داده تا همانطوریکه در مورد لاستیک موفق بشکستن بازار سیاه شدند بتوانیم بازار لوازم یدکی را هم شکسته و در استان ها وشهرستان هائیکه هنوز شعبات شرکت دائر نشده وبطور کلی قیمت های عرضه شده لاستیک را در تمام ایران یکسان و یکنواخت کنیم.

ماده ٥- کنگره پیشنهاد میکند اعضائیکه تازه وارد صنف میشوند باید از مزایای سندیکا استفاده نمایند و پیش از خرید کامیون بسندیکا مراجعه و کارت شناسائی دریافت دارند.

ماده ٦- شرکت کنندگان در کنگره گزارش فعالیت های بعمل آمده را در زمینه تثبیت نرخ حمل کالا ورعایت نوبت و نظام حمل و نقل را بارضایت خاطر استماع نموده اما این فعالیت ها را کافی نمیداند وتاکید میکند این امر باید در همه شوارع و مراکز حمل ونقل تعمیم داده شود چه در این صورت وضعیت نرخ حمل و نقل تثبیت شده ومالا بسود همه اشخاص ذینفع در امر حمل و نقل خصوصا تجار و تولید کنندگان آسانتر می گردد.

ماده ۷- کنگره صریحا اعلام میدارد که تثبیت نرخ حمل وتعرفه کشاورزانی که صاحب زمین و تولید کشاورزی شده اند وشرکت های تعاونی روستائی که در حال توسعه میباشند این امکان را می دهد که با بصیرت کامل ومطالعه کافی اقدام به کشت واستحصال کنند وبراساس معین و ثابت بودن نرخ میتوانند از حمل محصولات خود به بازار های فروش مطمئن باشند.

ماده ۸- چون قیمت کامیون های مونتاژ شده و لوازم یدکی آن روزبروز گران تر در دسترس خریداران قرار می گیرد ازدولت استدعا داریم که کمیسیونهائی باحضور نمایندگان اتحادیه مرکزی بقیمت ها ی تمام شده کامیون و لوازم یدکی رسیدگی و نتیجه را باطلاع عموم کامیونداران برساند.

ماده ۹- کنگره ازوزارت محترم دارائی تقاضا مینماید که بارنامه را فقط در اختیار موسسات حمل و نقل رسمی و قانونی قرار داده وار فروش آن به اشخاص یا موسسات غیر مجاز خودداری نماید.

ماده ۱۰- کنگره از هیئت محترم دولت درخواست مینماید از ورود هر نوع کامیون تا زمان احتیاج جلوگیری بعمل آورند و ضمنا کارخانجات مونتاژ داخلی را تشویق بساختن کامیونهای کمپرسی که موردنیاز برنامه های عمرانی کشور است بنماید.

آگهی برای استخدام هنرمندان

تلویزیون ملی ایران

از شاعران - نوازندگان- خوانندگان- آهنگسازان- سناریونویسان ودیگر هنرمندان گرامی دعوت مینماید بادر دست داشتن شرح سوابق کارخود از تاریخ بیست شهریور تاپانزدهم مهر ماه بین ساعات ۱۶ تا ۱۸ بدفتر مرکزی تلویزیون ملی ایران واقع در خیابان پهلوی شمالی خیابان نادرشماره ۵۲ یا به وزارت اطلاعات میدان ارک مراجعه نمایند .

آ-۱۷۸۸۷

تبریکات

سرکاران سرگرد ملك‌محمدی ، سرگرد صنعی -سرگردتوکلی وسرگرد ایلخان
ارتقاء درجه آن دوستان عزیز را صمیمانه تبریك میکویم و آرزوی موفقیت‌های بیشتر برای شمادارم
آ-۲۶۳۲۸ فیروز مجللی

سرکار سروان دربهشتی
ارتقاء جنابعالی را بدرجه سرگردی تبریك عرض و موفقیت شمارا از خداوند خواهانیم . ناصر امیری - عباس امیری

سرکار سروان‌علوی
ارتقاءجنابعالی رابدرجه سروانی تبریك عرض نموده موفقیت سرکاررا در راه خدمت بشاهنشاه آریامهر و میهن عزیز ازخداوند متعال مسئلت دارد . ایزدی

سرکار سرهنك سیدمحمد کاظمیان
ارتقاء جنابعالی را صمیمانه تبریك وترقی روزافزون شما را در راه خدمت بشاهنشاه و میهن‌عزیز آرزومیکنیم
قربانعلی ملکی - عزیزاله ملکی - گل‌ملکی - رشید ملکی- قدرت‌اله باقرزاده - حجت‌اله مجیدی - سیدعباس کاظمیان

سرکار سروان جعفر شیرانی
ترفیع درجه سروانی سرکاررا از صمیم قلب تبریك وتوفیق بیشتر جنابعالی را در راه خدمت به‌شاهنشاه آریامهر آرزومندیم.
شهرکرد - شجاعی - دکترجم - فاتح‌پور

تیمسار سرتیپ‌پرتو - سرپرست شهربانیهای استان اصفهان
ترفیع درجه‌آن تیمسار را از طرف خود و عموم افسران ،همردیفان ودرجه‌داران و افراد شهربانی شهرکرد صمیمانه تبریك عرض توفیق بیشتر جنابعالی رادرراه‌خدمت بشاهنشاه آریامهرآرزومندیم.
آ-۲۶۳۱۸ سرگرد کیان‌افزاء

سروران ارجمندم‌سرکار سرهنك منجمی سرکار سرهنك‌ایزدخواه
ضمن عرض تبریك امید است همیشه لبتان خندان و دلتان شاد وبختتان بلند باشد .
آ-۲۶۳۳۴ گرگان- سروان میرانی-ستوان‌یکم‌موثقی

سرکار سرگرد سلیمان جهانگیری
ارتقاء درجه را از صمیم قلب تبریك عرض میکنم .
آ-۱۷۷۹۳ محمد علی شرفخانی

سرکار سرهنك فنی یوسف هاشمی
ارتقاء جنابعالی را صمیمانه تبریك عرض نموده و ترقیات‌هرچه بیشتر آن سرکار را آرزومی‌نمایم. مهندس تقیه

دفاع هوائی - سرکار ستوان عباس اسدزاده
ارتقاء درجه را تبریك عرض میکنم موفقیت شمارا در راه‌خدمت به‌میهن وشاهنشاه آریامهر آرزومیکنیم .
محمد سیف‌الدینی - ستوان ابراهیم سیف‌الدینی - دانشجو هوائی حسین‌اسدی آ-۱۷۷۹۵

سرکار سرگرد برزو بهرامی
ارتقاء شایسته آن ریاست معظم را از صمیم قلب تبریك‌عرض میکنیم . ضمنا تشکر صمیمانه خودمان را از الطاف جنابعالی‌که همیشه نسبت به زندانیان مبذول‌میفرمائید تقدیم وسپاسگزاریم.
حاج‌محمد صداقت - رضاشاه‌نعمتی

سرکار سروان فریدون فتوحی
ارتقاء جنابعالی را بدرجه سروانی تبریك عرض و سلامتی جنابعالی را از درگاه احدیت خواستاریم .
حاج‌محمد صداقت - رضاشاه‌نعمتی

سرکار ستوان یکم فرامرز لطفعلیان
ارتقاء درجه جنابعالی را از صمیم قلب تبریك عرض و موفقیت شمارا خواهانیم . حاج‌محمد صداقت - رضاشاه نعمتی

سرکار سرگرد نصرت‌اله ملك‌محمدی
بایکدنیا شور و شعف ارتقاء جنابعالی را تبریك عرض نموده وموفقیت بیش از پیش شمارا در راه خدمت به‌شاهنشاه آریامهر وکشور عزیز خواهانم. منصور ناظری‌راد

سرکار سروان امیرحجازی
ارتقاء درجه‌سرکاررا تبریك عرض نموده توفیق شمارا در راه خدمت بشاهنشاه آریامهر و میهن عزیز آرزومندم.
آ-۱۷۸۰۳ شرکت باربری اصفهان-رشتی

سرکار سرگرد عنوانی ریاست محترم کلانتری ۱۶
ارتقاء درجه سرکار را تبریك عرض نموده توفیق شمارا درراه خدمت بشاهنشاه آریامهر و میهن عزیز آرزومندم
آ-۱۷۸۰۳ شرکت باربری اصفهان - رشتی

جناب آقای مهندس امین مدنی
ارتقاء جنابعالی را بسمت مدیریت کل کشاورزی و عمران و اصلاحات ارضی استان تهران تبریك عرض نموده و موفقیت روز افزون آنجناب را از خداوند مسئلت مینمائیم .
مهندس علی‌اکبر درخشان - شجاع‌الدین کوثری - اسمعیل تقدیری آ-۱۷۸۱۳

سرکار سرگرد نباتی
ارتقاء درجه جنابعالی را از صمیم قلب تبریك میکویم
آ-۱۷۸۰۷ حاج‌علی‌اعتصامیان - قنادی فردژاله

سرکار ستوان رضا صدری
از طرف درجه‌داران وسربازان انتظامات قرارگاه عباس‌آباد ارتقاء جنابعالی را بدرجه ستوان یکمی تبریك عرض مینمایم
آ-۱۷۸۳۱ محمد مهدی قهرمانی

سرکار سروان فریدون فتوحی
ارتقاء جنابعالی را صمیمانه تبریك عرض و موفقیت روزافزون شمارا آرزومندیم . حاج‌قدرت‌سعادت‌طلب

جناب آقای مهندس حسین امین مدنی
ارتقاء آنجناب را بمقام مدیریت کل صمیمانه تبریك عرض مینماید .
از طرف کارمندان اداره کشاورزی‌وعمران واصلاحات ارضی شهرستان ساوه مهندس صیادیان

سروران گرامی سرکار سرگرد برزوبهرامی و سرکارسروان فتوحی و سرکار ستوان یکم لطفعلیان
ارتقاء درجه سرکاران را صمیمانه تبریك عرض نموده موفقیت روزافزون شمارا آرزومندیم .
محمدعلی رجبی - علاءالدین نجفی ورزانی

سرکار سرگرد برزو بهرامی ریاست‌معظم‌ندامتگاه‌شماره‌یك‌مردان
ارتقاء درجه‌آن افسر شریف وخدمتگزار را ازصمیم قلب‌تبریك میگوئیم .
محمدباقریان - حسین شیرزاد - سیدعلی بوریاباف وعباس‌شیرزاد

سرکار سرگرد برزوبهرامی ریاست اندرزگاه شماره یك ندامتگاه مردان قصر
ارتقاء درجه سرکاررا از صمیم قلب تبریك عرض و امیدوارم تحت‌رهبری شاهنشاه آریامهر دردوران خدمت بمیهن موفق و کامیاب باشید . حاج‌قدرت‌سعادت‌طلب

جناب سروان غلامحسین امیرحجازی
ارتقاء درجه جنابعالی را تبریك عرض نموده موفقیت بیشتر سرکاررا درراه خدمت به شاهنشاه آریامهر و میهن عزیز از ایزد متعال خواستاریم .
حاج ولی‌الله احمدی - فیض‌الله احمدی - حسین احمدی - حاج عباس احمدی - حسن صالحی

سرکار سروان غلامرضا عابدینی
ارتقاء شما را بدرجه بالاتر تبریك عرض میکنم .
حسن تهرانی

سرکار سرگرد حسن عنوانی ریاست محترم کلانتری ۱۶
ارتقاء درجه سرکار را صمیمانه تبریك میکوئیم
سرهنك ناهید - پوررضائی - سلوکی

سرکار ستوان یکم فرامرز لطفعلیان
ارتقاء درجه جنابعالی را صمیمانه تبریك عرض و موفقیت‌روزافزون شمارا آرزومندیم . حاج قدرت سعادت‌طلب

سرکار ستوان یکم رضاصدری
ترفیع درجه جنابعالی را صمیمانه تبریك میکویم
آ-۱۷۸۶۵ سروان عبدالعلی پورهاشم

سرکار ستوان یکم محمد توفیق
ترفیع درجه جنابعالی را صمیمانه تبریك میکویم
آ-۱۷۸۶۵ سروان عبدالعلی پورهاشم

سرکار سرگرد برزو بهرامی
ارتقاء درجه جنابعالی را تبریك عرض نموده موفقیت بیشتر وروزافزون شمارا آرزومندم . حاج‌حسین عرفانیان

سرکار سروان فتوحی
ارتقاء درجه جنابعالی را تبریك عرض نموده موفقیت شمارا ازخداوند مسئلت دارم . حاج‌حسین عرفانیان

سرکار ستوان یکم لطفعلیان
ارتقاء درجه جنابعالی را تبریك عرض نموده موفقیت شما را آرزومندم . حاج‌حسین عرفانیان

سرکار سرگرد برزو بهرامی
ارتقاء درجه جنابعالی را صمیمانه تبریك عرض نموده موفقیت روزافزون شمارا آرزومندم .
آ-۱۷۸۷۵ اندرزگاه شماره‌یك قصر - عبداله پوده‌ای

سرکار سروان فریدون فتوحی
ارتقاء درجه جنابعالی را صمیمانه تبریك عرض نموده موفقیتتان را خواهانم : اندرزگاه شماره یك‌قصر -عبداله پوده‌ای

سرکار ستوان‌یکم فرامرز لطفعلیان
ارتقاء درجه جنابعالی را صمیمانه تبریك عرض میدارم
آ-۱۷۸۷۳ اندرزگاه شماره یك‌قصر -عبداله پوده‌ای

سرکار سرگرد احمد ایزدپناه ریاست کلانتری ۱۵
ارتقاء درجه جنابعالی وسرکار سروان اهرابی وسرکارسروان بیات و سرکار سروان عطاریان وسرکار ستوان یکم کندری را از صمیم قلب تبریك عرض‌نموده وموفقیت سروران گرام را در راه خدمت بشاهنشاه آریامهر و میهن عزیز از درگاه خداوند متعال خواستارم .
رئیس انجمن محلی خیابانهای استخر - راه‌پیما و سراب
آ-۱۷۸۶۷ حاج‌فتحعلی راه‌پیما

سرکار ستوان یکم هوشنك توکلی
ارتقاء درجه آن دوست گرامی راتبریك می‌گوئیم
آ-۲۶۳۶۶ ستوان یکم حریری - احمدمرادی

تیمسار سرتیپ حسن‌دژپور
ریاست بازرسی شهربانی کل کشور
ارتقاء جنابعالی را از صمیم قلب تبریك میکویم محمدعرب

سرکار سرگرد منوچهر صنعی - سرکارسرگرد امیررضائی
بایکدنیا مسرت ارتقاء درجه‌آن سروران‌عزیز را تبریك‌میکوئیم
مجتبی و مصطفی کاظمی

سرکار ستوان یکم مصطفی فیاض
ارتقاء درجه جنابعالی را تبریك عرض مینمائیم
پارسا - آقازاده - پورجنابی - طراوت

سرکار سروان دکتر مهرتبار
ارتقاء سرکار را بدرجه سرگردی صمیمانه تبریك عرض‌نموده موفقیت شمارا در راه خدمت به شاهنشاه آریامهر ومیهن عزیز از درگاه پرورگار توانا مسئلت دارم . رشت - محمدباقر صالح‌پور

سرکار سرگرد طاهری
ارتقاء درجه جنابعالی را تبریك عرض مینمائیم
پارسا - آقازاده - پورجنابی - طراوت

سرکار سرهنك ابوالقاسم زروان
ارتقاء درجه جنابعالی را صمیمانه تبریك عرض مینمایم
آ-۱۷۸۲۳ نصراله احمری

سرکار ستوان یکم یوسف شکنی
ترفیع درجه سرکار را تبریك‌گفته موفقیت شمارا در خدمت بشاهنشاه آریامهر و میهن عزیز آرزومندم . نادر فروحی

سرکار سرگرد برزو بهرامی - سرکار سروان فریدون‌فتوحی وسرکار ستوان‌یکم فرامرز لطفعلیان
ارتقاء درجه آقایان را از صمیم قلب تبریك میکوئیم
محمد بهرامی - خلیل اشتری

دوست ارجمندم سرهنك مسعود احمدزاده
ترفیع درجه جنابعالی را باکمال خوشوقتی تبریك عرض نموده توفیق بیشتری برای شما آرزو مینمایم جعفر محبوبی

سرکار سرهنك دکترعلی‌اصغر صوتی وسرکار سرگرد دکتر بهمن شکیب
ارتقاء درجه را ازصمیم قلب تبریك عرض نموده وموفقیت شمارا درانجام خدمت به شاهنشاه آریامهر ومیهن عزیز ازخداوندمتعال مسئلت مینمائیم
لطف‌اله زیادلو - علی‌فرهادی‌فرد - علی‌اصغر رضائیان

سرکار سرهنك دکترعلی‌اصغر صوتی وسرکار سرگرد دکتربهمن شکیب
ارتقاء درجه را صمیمانه تبریك عرض نموده و موفقیت شمارا در راه خدمت به‌میهن عزیز و شاهنشاه آریامهر از درگاه خداوند متعال مسئلت مینمایم
احمد رضائیان - محمدرضا انصاری - طاهر ازگلی

جناب سروان موسی فیاض‌پور
ارتقاء درجه سرکار راتبریك‌عرض نموده موفقیت بیشتر(سرکار را در راه) خدمت به شاهنشاه آریامهر و میهن عزیز از خداوند متعال خواستاریم .
حاج ولی‌الله احمدی - فیض‌الله احمدی - حسین احمدی -

سرکار سروان علی مهیم
ارتقاء شما را بدرجه بالاتر تبریك عرض میکنم .
حسن تهرانی

سرکار سرگرد معصومی
ترفیع بسیار بجای آن افسر شایسته و لایق را بدرجه‌سرگردی صمیمانه تبریك عرض مینمائیم . قربانی و یانو

سرکار سرگرد قوام‌الدین رسولیان
ارتقاء جنابعالی را بدرجه سرگردی صمیمانه تبریك عرض‌نموده وموفقیت روزافزون را خواهانیم قربانی و یانو

سرکار سروان ارفع
ارتقاء درجه را صمیمانه تبریك میکوئیم و موفقیت روز افزون را خواستاریم . قربانی و یانو

سرکار ستوان یکم شاکری
ارتقاء درجه آن دوست گرامی را تبریك عرض مینمایم .
قربانی

سرکار سرگرد نبی‌پور ریاست‌کلانتری ۱۴
ارتقاء درجه جنابعالی را از صمیم قلب تبریك عرض نموده و توفیق شمارا در راه خدمت به شاهنشاه آریامهر ومیهن عزیز از درگاه خداوند متعال مسئلت دارم .
رئیس انجمن محلی خیابانهای استخر - راه‌پیما و سراب - حاج فتحعلی راه‌پیما

سرکار سرگرد امیراسمعیل خسروانه معاونت محترم کلانتری شهری
ارتقاء درجه آن سرکار را از صمیم قلب تبریك عرض مینمائیم
محمد دهقان‌نژاد - رضا فلسفی

سرکار سروان محمدحسن بهرامی
ارتقاء درجه آندوست عزیز را تبریك عرض نموده موفقیت سرکار را درراه خدمت به‌شاهنشاه آریامهر ومیهن‌عزیز ازخداوند متعال خواهانیم
محمددهقان نژاد - رضا فلسفی - علی‌اصغر دانشپور

سرکار سروان ناصر راوند
ارتقاء درجه سرکار را تبریك عرض مینمائیم
محمد دهقان‌نژاد - رضا فلسفی

سرکار سرهنك ۳ ستاد اسداله اعرابی
باکمال مسرت ترفیع درجه وانتصاب شایسته سرکار را به فرماندهی هنك ٤ تبریك عرض نموده موفقیت سرکار را در راه خدمت به شاهنشاه آریامهر ومیهن آرزومندم . محمود قدس

سرکار ستوان‌یکم اصغر کاشانی افسر آگاهی‌کلانتری شهر ری
بانهایت مسرت ارتقاء درجه آن دوست‌گرامی را تبریك‌عرض نموده موفقیت روزافزون شمارا خواهانیم
مجمد دهقان‌نژاد - رضا فلسفی -علی‌اصغر دانشپور

سرکار سروان بهروز سلیمان‌پور
ارتقاء درجه جنابعالی را تبریك عرض مینمائیم
محمددهقان‌نژاد - رضا فلسفی

سرکار سروان اخباری
ترفیع درجه سرکار را تبریك عرض مینمایم
محمد دهقان‌نژاد

سرکار سرگرد ایزدپناه - سرکار سروان اعرابی - سرکار سروان بیات - سرکار سروان عطاری - ستوان‌یکم کندری ، افسران کلانتری بخش ۱۵
ارتقاء درجه آن سرکاران را ازصمیم قلب تبریك عرض‌نموده موفقیت شمارا از خداوند متعال مسئلت دارم .
رحیم خماند و نظرناطقی - کافه‌رستوران توکل

سرکاران سرگرد محمد سیفی - ستوان‌یکم علی اصغرحیدری- ستوان‌یکم میرحسین قائم‌مقامی
بدینوسیله ارتقاء درجه آن دوستان عزیز و همکاران‌گرام را بنمایندگی ازطرف‌افسران ، درجه‌داران - افرادکلانتری وپاسگاه تبریك عرض مینمایم . کلانتر بخش۱۷ سرگرد سمیلی

سرورگرام سرکار سروان دربهشتی
ارتقاء جنابعالی را بدرجه سرگردی صمیمانه تبریك میکویم وموفقیت شمارا از خداوند خواهانم . منصور جهانداد

سرکار سروان پرویز پدرام
درنهایت مسرت ارتقاء درجه آن دوست‌عزیز را تبریك عرض می‌نمائیم . جلال کارگر - منوچهر مصلحتی

سرکار سرهنك فاطمی ریاست محترم اطلاعات پلیس تهران
ارتقاء درجه جنابعالی را تبریك عرض نموده موفقیت جنابعالی را از خدای بزرك خواستارم هوشنك بهمن‌پور

جناب آقای مهندس اصغر آذرنیا
انتصاب شایسته‌آنجناب را بمقام مدیریت‌کل اداره‌کل مهندسی زراعی تبریك عرض نموده و موفقیت بیشتر جنابعالی را از خداوند متعال خواستارم واقینك هاروطونیان

سرکار سرگرد دکتر عبدالرضا فولادی
ارتقاء جنابعالی را بدرجه سرگردی ازطرف خود و خانواده تبریك میکویم محمد ذوالفقار

سرکار ستوان اکبر موتمن نجاتی ، افسر نیروی هوائی
ارتقاء درجه جنابعالی را از صمیم قلب تبریك میکویم
میدان‌شاه - ارشادی

سرکار سروان حبیب کلهری
ارتقاء درجه جنابعالی را تبریك عرض نموده و موفقیت بیشتری را آرزو میکند .
نمایندگی ساعت شاسو ذرایران و خاورمیانه -جواد ساعتچیان

سرکار سرهنك محمود فاطمی ریاست اطلاعات پلیس تهران
ارتقاء درجه آن دوست گرام را صمیمانه تبریك میکویم .
افلاطون خدایاری

سرکار سرهنك ۳ ستاد اسداعرابی
ارتقاء درجه جنابعالی را از صمیم قلب تبریك میکویم .
حاجی خان پازوکی

سرکار سرگرد ملك‌محمدی نایب‌رئیس فدراسیون دوچرخه‌سواری
ارتقاء درجه جنابعالی را صمیمانه تبریك میکویم .
رئیس هیئت دوچرخه سواری شهرستان‌شمیران- سروان‌ظهیرنیا

ارتقاء درجه همدوره های عزیز را تبریك میکویم .
سروان ظهیرنیا

سرکار سرگرد سپهری فر
ارتقاء شایسته جنابعالی را بدرجه سرگردی شادباش عرض نموده موفقیت بیشتر آن دوست گرام را درراه خدمت به میهن عزیز از درگاه ایزد متعال خواهانیم .
مهدی استرآبادی - محمد تقی‌رفیعی

سرکار سرگرد حسن عنوانی ریاست محترم کلانتری بخش۱۶
بایکدنیا مسرت افتخار داریم ترفیع درجه جنابعالی را صمیمانه تبریك عرض نموده موفقیت سرکار را درراه خدمت به شاهنشاه آریامهر و میهن آرزو داریم .
محمدحسین سیانکی-رضاحسینی سیانکی-حسن حسینی‌سیانکی

جناب آقای محمد اطمینان
ارتقاء بمقام مدیریت کل وزارت اقتصاد را به‌آن‌دوست گرامی تبریك عرض نموده و آرزو دارم همگام با تحولاتی که در کشور عزیز ما ایران بوجود آمده در اجرای‌منویات اعلیحضرت همایون شاهنشاه آریامهر موفق و پیروز باشید .
سرهنك ستاد مهندس محمود ضیائی

سرکار سرگرد نجفدری
ارتقاء درجه حضرتعالی را تبریك عرض نموده موفقیت جنابعالی را در راه خدمت بشاهنشاه آریامهر و میهن عزیز از خداوند بزرك مسئلت دارم. محمود رباطی

ارتقاء درجه سروران عزیز را صمیمانه تبریك میکوئیم .
ستوان یکم عبدالحسین سبیعات- ستوانیکم منصور مظفری

سرکار سروان محمد رضا ربیعی
ارتقاء درجه جنابعالی را تبریك عرض نموده و موفقیت شما را در راه خدمت بمیهن عزیز آرزومندیم .
یوسف شیروانی- ابوالفضل شیروانی- مصطفی جعفری

سرکار سرهنك ۲ رسول جوادی
ارتقاء سرکار را صمیمانه تبریك عرض میکنیم .
سرهنك ۲ ستاد نجفی‌نژاد- مهندس عزت‌الله ملك محمدی

سرکار سرگرد برزو بهرامی
ارتقاء جنابعالی را بدرجه سرگردی صمیمانه تبریك عرض‌نموده همواره موفقیت های بیشتری را برای جنابعالی آرزو مینمایم .
حاجی اسلام ختائی

جناب آقای عمادالدین میر مطهری
انتصاب شایسته جنابعالی را بسمت ریاست دیوان عالی کشور تبریك میکویم .
حاج احمد طهرانی یگانه

سرکار سروان غلامحسین امیر حجازی
با یکدنیا مسرت ترفیع درجه جنابعالی را تبریك عرض نموده موفقیت سرکار را در راه خدمت به شاهنشاه آریامهر و میهن آرزو داریم .
محمدحسین سیانکی-رضاحسینی‌سیانکی- حسن‌حسینی سیانکی

سرکار سرگرد ایزدپناه ریاست محترم کلانتری ۱۵
ارتقاء درجه جنابعالی راازصمیم قلب تبریك‌عرض نموده موفقیت روز افزون آن جناب را در راه خدمت به شاهنشاه آریامهر ومیهن عزیز آرزومندم . مختار امراللهی

آگهی مناقصه خرید لوازم انشعاب

سازمان آب مشهد لوازم انشعاب مورد نیاز خودرا که برای تامین آب ۱۰۰۰۰ مستعل می‌باشد باتوجه بشرایط زیر ازطریق مناقصه خریداری‌مینماید

۱-موسسات داوطلب بایستی قبلا مبلغ ٤۰۰۰ریال بحساب۲۱۳۷۳ بانك ملی شعبه مشهد پرداخت و باارائه فیش بانکی‌بدفتر سازمان آب مشهد اوراق شرایط مناقصه- دفترچه مشخصات فنی جداول مقادیر و طرح قرارداد را دریافت‌دارند

۲-پیشنهاددهندگان باید برای‌تمام‌اقلام‌محتوی‌دفترچه‌مناقصه‌یابرای یك قسمت ازسه قسمت (لوله‌مسی . لوازم چدنی . لوازم برنزی) پیشنهادخودراتسلیم نمایند

۳-سپرده شرکت دراین مناقصه معادل ٥درصد قیمت پیشنهادی خواهدبود .ازاین ٥درصد باید مبلغ ٥۰۰۰۰۰ ریال آن بصورت اسنادخزانه باشد وبقیه ضمانت‌نامه بانکی از یکی‌ازبانك های‌مجاز بوده که سررسیدضمانت‌نامه سه‌ماه پس از تسلیم آن خواهدبود. توضیح اینکه درمورد اسنادخزانه شرکت کننده میتواند اسناد خزانه‌را نزد بانك‌امانت گذاشته و گواهی بانك مجاز راضمیمه نماید

٤-پیشنهادات باید شامل دوپاکت الف و ب بطور کامل‌باشد

پاکت الف محتوی اوراق شرایط مناقصه - دفترچه مشخصات فنی .طرح قرارداد و کاتولوگهای مربوطه که تمام اوراق مزبور بامضاء شرکت کننده رسیده و نیز باید سپرده شرکت درمناقصه بشرح مندرج درقسمت سوم این ا کهی باشد

پاکت ب‌محتوی اسنادقرارداد بوده که توسط شرکت کننده درمناقصه بروی نسخه اصلی مدارك دریافتی از سازمان آب مشهد بایدتکمیل وامضاء وممهور شده باشد دوپاکت الف و ب دریاکت لاك ومهرشده دیگری گذاشته شده و روی‌آن‌نوشته‌میشود(مربوط به‌پیشنهاد شرکت درمناقصه خرید لوازم انشعاب مورد نیاز سازمان آب‌مشهد)و هرگاه مدارك لازم دریاکت الف ناقص باشد پاکت بازنخواهد شد

٥-به‌هیچیك از پیشنهادات فاقد سپرده بانکی و مشروط و مبهم ترتیب اثرداده نخواهد شد

٦-پیشنهاددهندگان باید پیشنهادات خودرا حداکثر تاساعت ۱۱روز یکشنبه اول آبان‌ماه ٤٥ بدفتر سازمان آب مشهد درمقابل اخذ رسید تسلیم‌نمایند

۷-کلیه پیشنهادات درساعت ۱۲ همان‌روز (یکشنبه اول آبان ماه)٤٥باز و قرائت خواهد شد

حضور پیشنهاددهندگان‌درجلسه مناقصه آزاد است

۸- پیشنهادات باید حداقل تامدت سه‌ماه پس از تاریخ تسلیم پیشنهاد معتبر باشد

۹-به‌هیچ تقاضائی برای تمدید مدت قبول پیشنهادات ترتیب اثرداده نشده و کلیه پیشنهاداتیکه‌بعد از ساعت ۱۱ صبح تاریخ فوق واصل گرددکان‌لم‌یکن تلقی خواهدشد

۱۰-چنانچه پیشنهاددهنده در ظرف مدت یك هفته باستثناءایام تعطیل پس از اعلام قبولی پیشنهاد از امضاء قراردادخودداری‌نماید سپرده او بنفع سازمان آب‌مشهد ضبط خواهدشد

۱۱-سازمان آب مشهد دررد و یاقبول یك یاتمام هرسه قسمت پیشنهادات مختاراست

۱۲- سازمان آب مشهد طبق شرایط قرارداد اختیار خواهد داشت تامیزان ۲٥درصد اقلام مورد لزوم مندرج درجداول راکسر یااضافه نماید

۱۳-پیشنهاددهندگان نباید مشمول قانون‌منع‌مداخله درمعاملات دولتی باشند

۱٤-کالای مورد معامله طبق شرایط پیمان باید درمدت ۱۱ما تحویل انبار سازمان آب درمشهد گردد

توضیح اینکه پارتی‌اول که عبارت از ۲۰درصد کل‌سفارش است (منظور ۲۰درصد ازهریك از اقلام مورد سفارش است) در ظرف مدت دوماه از اخطار کتبی سازمان آب باید تحویل داده شود و بقیه‌درهرماه ۲۰درصد کل سفارش است بوسیله پیمانکار تحویل نماید

۱٥-مالیات و عوارض مقاطعه‌کاری و عوارض گمرکی طبق قوانین مربوطه وهزینه آگهی و ثبت قرارداد و بطور کلی آنچه که در شرایط پیمان مندرج است بعهده برنده مناقصه خواهد بود

مدیرعامل سازمان آب مشهد- مهندس ناظر

آ-۲۶۳۱۶

شیر تازه طبیعی و شیر موز

پاک

در یک بسته بندی ابتکاری و بهداشتی

کارتن های ½ لیتری

خود را از دره سر پرداخت گروئی بطری و یا ناراحتی نطر شکستن شیشه برهانید. در قیمت شیشه نیز صرفه جوئی نمائید. فقط برای فرآورده های پاستوریزه و هموژنیزه پاک را بپردازید

آگهی مزایده (نوبت دوم)

اداره فروش کالاهای متروکه و ضبطی کل گمرک واقع در خیابان آرامگاه چهارراه سیلو تعداد ۴۸ صندوق فشنگ وپوکه خالی مقوائی فشنگ خفیف بلند به کالیبرهای مختلف و چاشنی کاپسولیت را طبق برگ شرایط مزایده موجود ازطریق مزایده کتبی بفروش میرساند.

اسلحه فروشان مجاز میتوانند همه روزه باستثنای ایام تعطیل باداره فروش کالای متروکه و ضبطی کل گمرک مراجعه و پس از رویت کامل عین کالا درصورت تمایل برگ شرایط مزایده را از دفتر اداره اخذ و پیشنهاد خودرا همراه بایکبرگ فتوکپی پروانه فروش اسلحه بانضمام ۵٪ قیمت پیشنهادی اسناد خزانه و برگ شرایط حداکثر تاساعت ۹ صبح روزیکشنبه بیست و چهارم مهرماه ۱۳۴۵ بدفتر اداره تسلیم نمایند.

پیشنهادات واصله درساعت ۱۰ صبح همان روز درکمیسیون مزایده باز و قرائت ونتیجه طبق قوانین آئین‌نامه معاملات دولتی اعلام خواهد شد.

اداره فروش کالای متروکه وضبطی کل گمرک در رد یاقبول یک یا کلیه پیشنهادات واصله مختار است.

هزینه درج آگهی بعهده خریداران بوده و حضور پیشنهاد دهندگان یا نمایندگان مجاز آنها درکمیسیون مزایده آزاد است. الف ۵۳۵۰

رئیس اداره فروش کالای متروکه و ضبطی کل گمرک ـ هوتن

آگهی برای اطلاع آقایان کارفرمایان کارخانجات و کارگاههای صنعتی

وزارت کار وامور اجتماعی بمنظور تعلیم کارگران شاغل کارخانجات وکارگاههای صنعتی و توسعه سطح مهارت آنان درمراکز تعلیماتی خود دررشته های جوشکاری برق و گاز ـ تراشکاری ـ لوله کشی ـ مدل سازی وریخته گری ـ تعمیراتومبیل ـ بتن آرمه ـ پلاستیک و جوش پلاستیک سوهانکاری ـ تعمیر دیزل ـ ورق کاری ـ تولیدو توزیع برق ـ کنترل تابلوها ـ سیم کشی و کابل کشی ـ تعمیر ماشینهای سنگین کشاورزی وراه سازی ـ الکترو مکانیک ـ الکترونیک ونگهداری ماشین آلات بمدت شش ماه کارآموز می‌پذیرد کارفرمایان محترمی که مایل به تعلیم مربی وتوسعه مهارت کارگران خودمی‌باشند میتوانند باداره کل آموزش این وزارت مکاتبه و یا حضورا اطلاعات لازم را کسب فرمایند

وزارت کاروامور اجتماعی

وسیله ایست بسیار جادار و کم مصرف، برای مسافرتهای فامیلی خارج شهر و مدارس و کودکستان های ملی شهری

Ford

نمایندگی انحصاری شرکت سهامی اتو پارس ـ خیابان شیراز ـ تلفن ۶۲ ۷۱۵۶۱

به پیروی از منویات شاهنشاه آریامهر ودستورمعاونت نخست‌وزیر وسرپرست سازمان اوقاف اداره اوقاف شهرستان شاهرود مبادرت به تشکیل دوکلاس بزرگسالان مبارزه بابیسوادی نموده و مشغول بکار شده مراتب بدین وسیله باطلاع عموم میرساند. آ ـ ۲۶۴۲۶

رئیس اوقاف شاهرود ـ اعتضادی

آگهی مناقصه

سازمان ذوب آهن ایران ۲ دستگاه موتور ژنراتور ۳ الی ۵ کیلواتی متحرک کوپله مستقیم باتابلو و متعلقات مربوط رااز طریق مناقصه خریداری مینماید داوطلبان مایل بشرکت دراین مناقصه میتوانند اسناد مناقصه را درمقابل پرداخت مبلغ ۵۰ ریال از دبیرخانه این سازمان واقع در خیابان شاهرضا خیابان فرصت دریافت نمایند. پیشنهادات باید درپاکت لاک‌ومهر شده‌تاساعت ۹ صبح روزیکشنبه ۱۷ر۷ر۴۵ درمقابل اخذ رسید بدبیرخانه سازمان تسلیم گردد. پیشنهادات واصله درساعت ۹ر۵ صبح همان‌روز بازو قرائت میشود. حضور پیشنهاددهندگان درجلسه مناقصه آزاد است. سازمان ذوب آهن ایران دررد و قبول یك یا کلیه پیشنهادات مختار است درصورتیکه برنده اول حاضر بعقد قرارداد نشود سپرده‌او ضبط و از نفر دوم دعوت می شود در صورتی که نفر دوم نیز حاضر بعقد قرارداد نشود سپرده اونیز ضبط خواهد گردید. هزینه درج مرتبه اول و دوم آگهی بابرنده مناقصه است. محل‌تحویل انبار این سازمان درتهران است. مدت تحویل بلافاصله پس از عقد پیمان است. الف۵۲۴۸

سازمان ذوب آهن ایران

آگهی مناقصه

دفتر فنی استان مرکز مقداری درحدود ۲۲ تن آهن میله‌گرد ۸ـ۱۲ـ۱۶ـ۲۰ـ۲۶ـ۳۰ را طبق شرائط و مشخصات موجودازطریق مناقصه خریداری مینماید

داوطلبان فروش میتوانند بامراجعه بدفتر فنی استان مرکز (خیابان ۲۱ آذر پلاك۹۲) ودریافت برگ مشخصات پیشنهادات خود را در۲ پاکت لاك ومهر شده تاساعت ۹صبح‌روزشنبه شانزدهم مهرماه ر۴۵ به دبیرخانه دفتر فنی تسلیم ورسید دریافت دارند. کمیسیون مناقصه در ساعت ۱۰ صبح همان روز تشکیل وحضور پیشنهاد دهندگان در جلسه مناقصه آزاد خواهد بود. الف۵۴۵۹

مهندس خسروزاهدی رئیس دفتر فنی استان مرکز

۵۴۵۹ م‌الف

آب گرمکن را فقط با مارك

DUO-THERM

SUPER GLASS LINED

دوئوترم

بخواهید

نماینده انحصاری در ایران ـ شرکت سهامی فیروز ـ طهران

خیابان تخت جمشید شماره ۲۱۹ تلفن ۴۷۱۳۱

تقدیر و تشکر

بدینوسیله از زحمات‌سرکار علیه خانم‌فریوردیاست‌محترم دبیرستان دخترانه فرزانه و همچنین دبیران محترم خانم‌های صالحی ـ آقا حسینی‌ـ واعظی‌ـ طیبی‌ـ شهدوست که نهایت سعی وکوشش‌خود خود را درراه پیشرفت دانش آموزان واجرای منویات شاهنشاه آریامهر مبذول میدارند تشکر و قدردانی مینماید.

ازطرف اولیای دانش‌آموزان دبیرستان فرزانه ـ جعفری

گودیر تایراندبرکمپانی مالك اختراع شماره ۴۲۸۱ مربوط به منسوجات برای لاستیك

میل‌دارد باصاحبان صنایع در ایران برای بهره‌برداری از اختراع خود واردمذاکره شود. برای‌اطلاع بیشتر به‌دفتر حقوقی دکترآ. آقایان وهمکاران سوم اسفند ۱۴۹ مراجعه فرمائید

آ ـ ۱۷۹۱۷

منت‌رویال رایس میلز لیمیتد و کانادارایس‌میلز لیمیتد مالکین اختراع شماره ۴۳۰۳ مربوط به: (طریقه‌برای خارج کردن عناصر فرار و کاربن از پوست برنج)

میل‌دارد باصاحبان صنایع در ایران برای بهره‌برداری ازاختراع خود وارد مذاکره شود برای‌اطلاع بیشتر به‌دفتر حقوقی دکترآ. آقایان وهمکاران سوم اسفند ۱۴۹ مراجعه فرمائید

گودیر تایراندبرکمپانی مالك اختراع شماره ۴۲۸۳ مربوط به لاستیك های کائوچوئی

میل دارد باصاحبان صنایع در ایران برای بهره‌برداری از اختراع خو دوارد مذاکره‌شود. برای‌اطلاع بیشتر به‌دفتر حقوقی دکترآ. آقایان وهمکاران‌سوم اسفند ۱۴۹ مراجعه فرمائید

آ ـ ۱۷۹۱۱

انواع لاستیکهای گرید رو اسکریپر

بریجستون

برای ماشین آلات مختلف جاده سازی

مخصوصاً کاترپیلار

شرکت سهامی کالار دروازه دولت ساختمان فیات تلفن ۳-۳۰۲۴۸۲

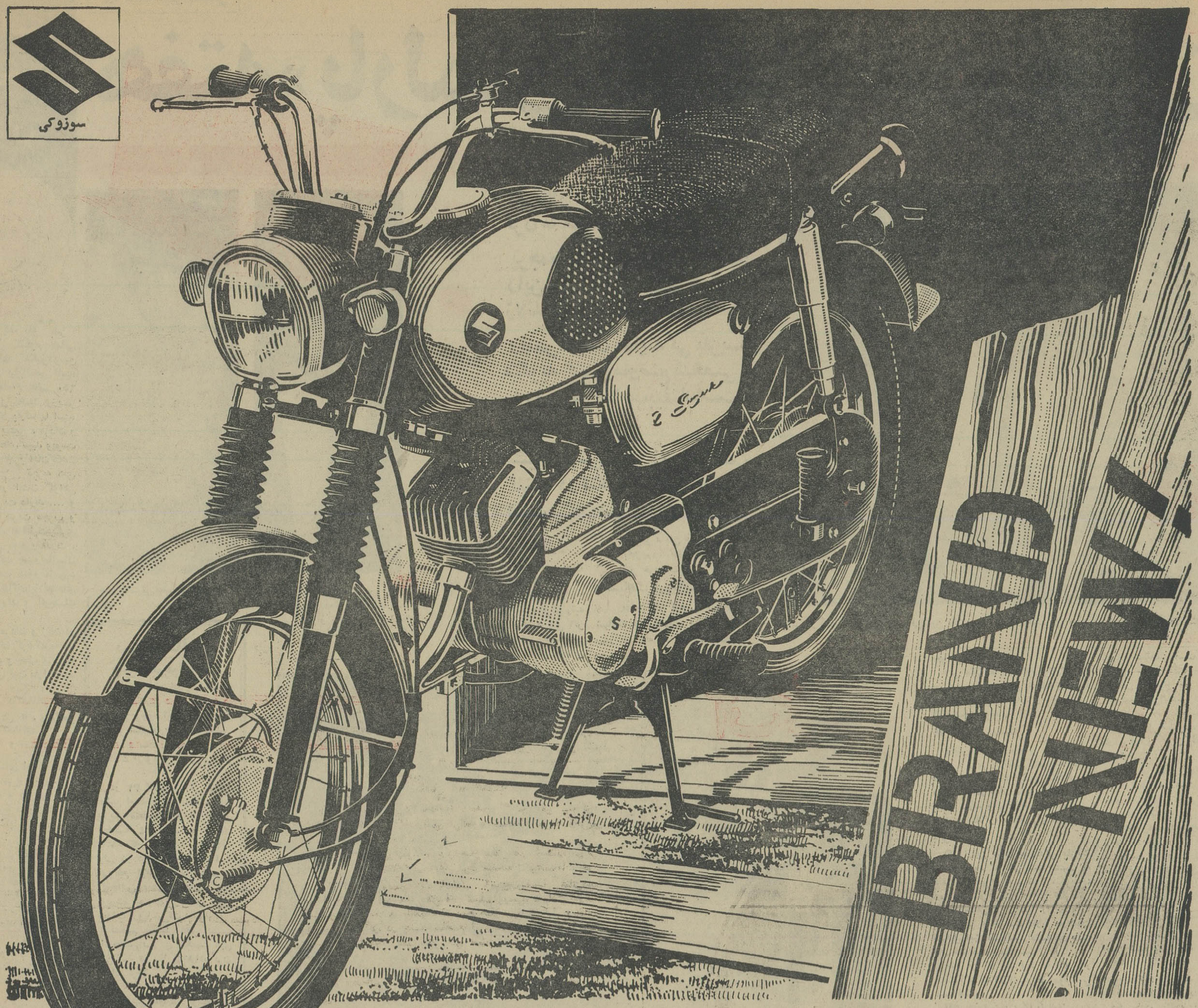

همه جا، همه وقت، با سوزوکی

سوزوکی چه درکوره راه وچه در شاهراه راحت‌ترین موتورسیکلت‌جهان‌است‌فنرهای هیدرولیك آن مانع احساس دست انـدازمیباشد ودرهرگونه‌راهی ثابت‌وقابل‌کنترل است. قدرت موتورسیکلت سوزوکی علت‌راحتی آن موتوردرزمین‌های‌شنی‌وسنگلاخی وپرشیب است. سیلندر آلومینیوم فشرده‌وجعبه فولادی باعث خنك شدن‌سریع‌موتور حتی درروزهای بسیارگرم تابستان‌میباشدوبرای اینکه موتورسیکلت تمیزتر وراحت تر باشد مدل‌های جدید سوزوکی پوزی فرس احتیاجی به مخلوط کردن روغـن و بنزین ندارد . پوزی فرس سرعت‌رااضافه‌میکند، عمر موتور را دو برابر مینماید ، مانع فرار روغن است وازدوداگززجلوگیری‌مینماید . ازهمه مهم‌تر باپوزی فرس‌دیگر احتیاجی به مخلوط نمودن روغن و بنزین‌در مخزن نیست ... فقط بنزین در مخزن بریزید و حرکت کنید .

پس هرچه زودتر به‌نمایندگی‌موتورسیکلت‌های سوزوکی برای آزمایش یکی از ایـن مدلها مراجعه کنید. تاشما هم مالك یـك‌موتورسیکلت بی‌نظیر گردید .

شرکت سوزوکی بامسئولیت محدود

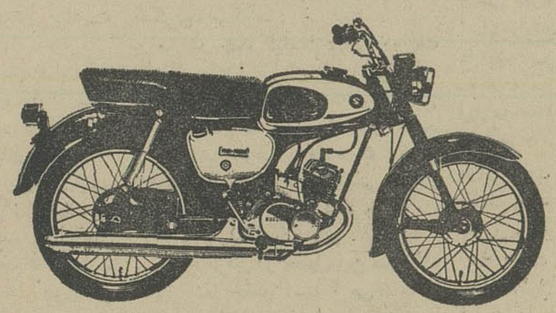

سوزوکی ۸۰ مدل ك ۱۰ پ
★ ۸۰ سانتیمتر مکعب
❋ ۶٫۵ اسب ـ ۶٫۰۰۰ دور
❋ سرعت ۸۵ کیلومتر

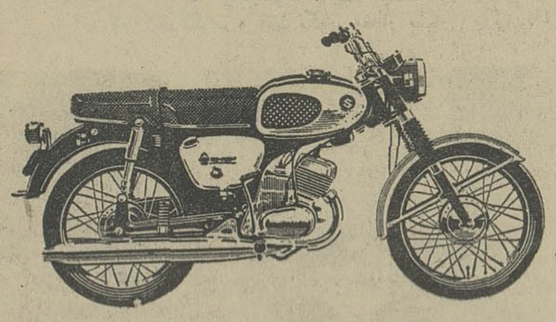

سوزوکی ۱۲۰ مدل ب ۱۰۰ پ
❋ ۱۱۸ سانتیمتر مکعب
❋ ۱۰ اسب ـ ۷٫۰۰۰ دور
★ سرعت ۱۱۰ کیلومتر

پوزی فرس
بامخزن روغن و بنزین جداگانه

SUZUKI MOTOR CO.,LTD.

ژاپن

شرکت سهامی بـازرگـانی پیروزان

بوذرجمهری ـ تلفن ۲۲۳۸۶

کنفرانس بین‌المجالس تهران

از: سیما دبیرآشتیانی

هفته «پارلمان پارلمانها» در تهران

تهران در یك ماه اخیر، بدنبال تشکیل کنگره جهانی ایرانشناسان، شاهد تشکیل دومین اجتماع بزرگ بین‌المللی است، و در این اجتماع عظیم ۶۵۰ نفری که بقول نخست وزیر ایران، پارلمان پارلمانها است، مانند اجتماع پیشین، مردان و زنانی که مو های سپید وپوست های پرچین و چروکشان گذشت سالها و تحصیل تجربه های فراوان را در ایشان گواهی میدهد، اکثریت دارند .... و ... واین اکثریت مجرب و کارآزموده، همراه اقلیت دیگری از جوانان پر شور و قدرت، که همه از جانب میلیونها انسان اینك در پایتخت کشور ما گرد آمده‌اند، نمایندگان پارلمانهای ۶۳ کشور بزرگ و کوچك جهانند.

... و این مردان و زنان در کاخ سنای ایران گرد آمده‌اندتا مسائل دردناك و خطیری راکه هستی انسانهای قرن مارا تهدید بزوال ونیستی میکند، بررسی کنند و عاری از حب و بغض رژیم ها و روش ها، راه حل های انسانی ارائه دهند.

★ چهره قرن ما

در تالار بزرك سنای ایران همه، از سپید و سیاه و سرخ و زرد، در کنار هم نشسته‌اند، و در این تالار چهره قرن‌مارا بوضوح میتوان مشاهده کرد و همه این انسانها، اعم ازچند نفری که لباسهای ملی خود را بتن کرده‌اند و مردان و زنان سیاسی که از قاره سیاه آمده‌اند وآنانکه چشم های بادامی شان از دیگر مردان و زنان متمایزشان میسازد و اکثریتی که کت و شلوار پوشیده‌اند وقیافه هائی نزدیك بهم دارند، همه یك‌درد دارند:

درد سایه های خوف و وحشتی که بردنیاشان سایه افکنده است و همه یك هدف دارند: هدف زیستن و بهتر زیستن.

... و این هدفها که پرشکوه و باعظمت است، برهر زبانی بیك نوع جاری میشود واینکه چرا چنین‌است، سئوالی است که برای همه انسانهای دنیای ما مطرح است.

★ ازخانمها

بهتر است بتالار سنا باز گردیم و از خانمهاآغازکنیم: علاوه‌برخانمهائی که از جانب پارلمانهای کشور های خویش در کنفرانس تهران شرکت جسته‌اند عده زیادی از اعضای شرکت کننده در کنفرانس خانمهای خود را هم همراه آورده‌اند. بطوریکه‌مجبور شده‌اند برای ۱۲۰ همسر اعضای‌شرکت کننده در کنفرانس تهران برنامه مخصوصی ترتیب دهند،

«مادام مرمن» عضوهیئت نمایندگی آلمان که خانمی‌است‌قدبلندبا چشمانی آبی و به سه زبان تکلم میکند، وضع پارلمان آلمان و خانم‌های آنرا شرح میدهد، او میگوید: در پارلمان‌کشور ما از ۵۱۸ عضو ۳۶ نفر زن هستند و مسلما مشکل است این عده که از سال ۱۹۱۹ پیارلمان راه یافته‌اند فعالیت وسیعی داشته باشند، اما چون من عضو حزب لیبرال‌دمکرات هستم‌بیشتر ازحمایت‌آقایان‌عضوپارلمان‌برخوردارم مادام مرمن در مقابل این سوآل که قبل از اینکه عضو پارلمان بشوید‌چه میکردید میگوید:

من در چند کیلومتری بن در یك شهر کوچك‌رئیس‌اداره آبادانی‌ومسکن بودم، چهار سال قبل که برای‌رفتن بمجلس فعالیت خود را آغاز کردم با پشتیبانی شوهر و پسرم که اکنون ۲۳ سال دارد و با پشتیبانی حزب لیبرال دمکرات موفق شدم بااکثریت آراء به پارلمان راه یابم.

مادام مرمن در مقابل این سوآل‌که حقوق شما چقدر است؟ می‌خندد و دست بند طلای خود را در دستش می چرخاند و میگوید: بهتر نیست که رقم نگویم و فقط بگویم مقدار بسیار زیادی است! واین زیادی حقوق علت خاصی دارد:

او لباید تشریح کنم که پارلمان ما بچه صورت تشکیل میشود. ما سه هفته مکرر در بن جلسه داریم، این سه هفته صبحها و بعضی اوقات‌بعد از ظهرها پارلمان تشکیل میشود و دراین مدت موظف هستیم کلیه‌مخارج اقامت خود را در بن بپردازیم و این حقوق زیاد صرف مخارج خودمان می شود، پس از سه هفته پارلمان یك هفته تعطیل میشود و مادر این مدت فرصت داریم که به شهرخود برگردیم و پس از این یك هفته باز روز از نو وروزی از نو.

آقای «یوشیترو» رئیس بزرك ترین هیئت پارلمانی شرکت کننده در کنفرانس از ژاپن، او ۱۸سال است که در مجلس ژاپن نمایندگی دارد

خانم «مرمن» عضوهیئت‌نمایندگی آلمان

بین‌المجالس چگونه بوجود آمد

فکر دعوت‌اعضای پارلمانهای دنیابه همکاری درنیمه‌دوم قرن نوزدهم بوجود آمد و به‌پیشنهاد «والتر اسکیچن» نماینده مجلس اتریش و سناتور «دون آرتور» و «مالك آرتو» این تماس برقرار شد.

در ۳۱ اکتبر سال ۱۸۸۸ اولین اجتماع بین‌المجالس در پاریس منعقد شد و در اولین اجلاسیه ۳۴ نماینده شرکت داشتند که اکثرا فرانسوی‌بودند ولی در دومین اجلاسیه که درواقع اولین کنفرانس‌بین‌المجالس بمعنای واقعی کلمه بود ۸۵ نماینده از کشور های مختلف اروپا شرکت داشتند.

تصمیم تشکیل دفتر بین‌المجالس برای حکمیت های بین‌الملل در سال ۱۸۹۳در برن اتخاذ گردید.

در آغاز جنك جهانی اول اتحادیه بین‌المجالس توسعه‌یافت و تا آن زمان در پایتخت‌کشور های اروپائی وسپس‌در اتازونی بر رویهم ۱۸ کنفرانس ترتیب یافت‌و قدرت و نفوذ اتحادیه بخصوص در میان محافل دولتی اروپا زیاد شد.

پس از جنك دوم جهانی نیز اتحادیه فعالیت خود را ادامه داد و اکنون پنجاه و پنجمین کنفرانس بین‌المجالس درتهران تشکیل شده است.

- در تالار بزرك کاخ سنا، چهره قرن ما منعکس شده است
- پرجمعیت ترین هیئت‌راپارلمان ژاپن وکم جمعیت ترین هیئت را زلاند نو فرستاده‌است
- رئیس هیئت نمایندگی بلژیك میگوید کشورماوضع شخصی را دارد که صاحب‌بیفتك‌است‌اما دنبال نان میگردد
- شیك پوش ترین زن شرکت ـ کننده درکنگره نماینده اسپانیا است

زنانی ازکشورهای آسیای‌شرقی، این خانم ها همراه همسران خود که نماینده پارلمان هستند بتهران آمده‌اند.

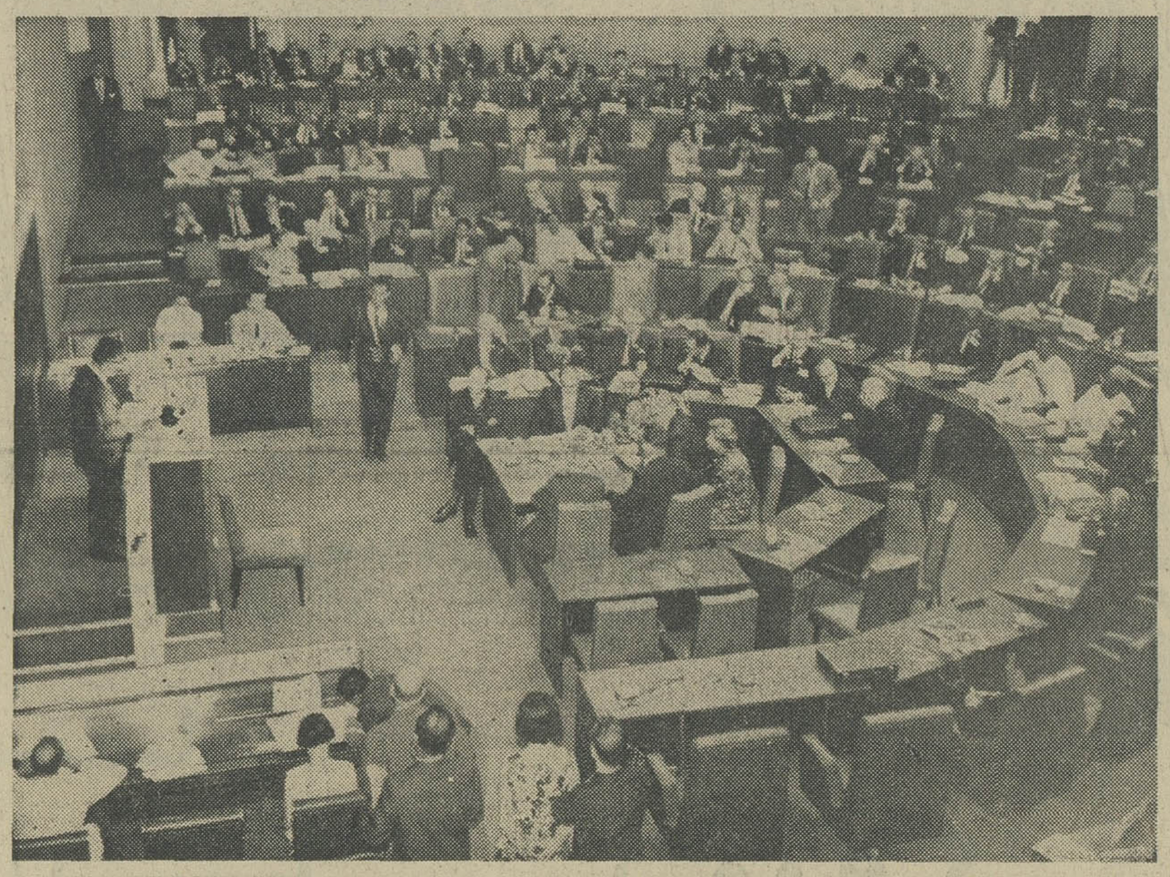

منظره‌ای از جلسات کنفرانس بین‌المجالس، بیشتر صندلی ها خالیست، اعضای شرکت کننده‌در کنفرانس برای استراحت تالار را ترك کرده‌اند از این اتفاقات زیاد میافتد و گاه در محل مخصوص کشوری حتی یك عضو هم دیده‌نمی شود.

* خانم نماینده اسپانیا

اگر قرار باشد شیك‌پوش‌ترین زن شرکت کننده در کنگره را انتخاب کنیم، نماینده‌اسپانیا. باکلاه جالب و لباس‌موقرش رتبه اول رابدست می‌آورد ولی اگر لباسهای خانمهای میهماندار ایرانی را که بیشتر «دامن کوچولو» بتن دارند. در نظر بگیریم!، نماینده اسپانیا نفر آخر خواهد شد!

★ شباهت اروپائیها

نمایندگان کشور های اروپائی شباهت فوق‌العاده‌ای بیکدیگردارند، بطوریکه قیافه ها ازهم‌سختی‌تشخیص داده میشود، این تشابه چهره‌و قامت بخواهم میگویم.

ولی مثلا نماینده گروه کارگر یك دسته در پشت سرش هستندکه‌نسبت به آنها مسئولیت دارد و باید بانظر آنها سخن گوید.

* نان و بیفتك

رئیس هیات پارلمانی بلژیك می گوید: رژیم پارلمانی کشور مانسبت به سایر کشور ها ممتاز است زیرا ما درست در حالت آنعده‌ای هستیم‌که بیفتك دارند و برای نان آن میجنگند، ما اصل غذا را یافته‌ایم و حالا جنك مابرای ظواهر است!

اگر ازاین هیات نمایندگی بلژیك سئوال شود که نظر شما نسبت به کنفرانس تهران چیست؟ میگوید: اوه! من فکر میکنم که این کنفرانس جواب مسائل بزرك دنیا را نمیتواند بدهد ولی ما فرصت داریم در مدت تشکیل این کنفرانس نمایندگان ملت های مختلف را بشناسیم.

مثلا من که یك فرد محافظه کار هستم‌بانمایندگان‌کشورهای‌کمونیستی آشنا میشوم.

آقای «یوشیترو» از پارلمان ژاپن درباره کشور ما اظهار نظرمیکند، او میگوید: از آنچه که فکر میکردم ایران قشنگ‌تر است.

وی سپس باغرور میافزاید باتوجه به این موضوع که ما در کشورمان کنفرانس بین‌المللی فراوان داریم و در کشور شما چنین کنفرانسهائی کمتر تشکیل میشود، باید بگویم که در برگزاری این کنفرانس موفق شده‌اید.

هیات نمایندگی ژاپن‌پرجمعیت‌ترین هیات کنفرانس است این هیات ۳۳ عضو بکنفرانس معرفی کرده ولی از این عده فقط ۱۹ نفر نماینده مجلس هستند و بقیه را جوانانی تشکیل می دهند که مقیم ایران هستند.

کم‌عده‌ترین هیات نمایندگی نیزبه کشور زلاندجدید تعلق دارد و فقط دو عضو از پارلمان زلاند نو بتهران آمده‌اند.

* چگونه نشستند؟

ترتیب نشستن هیاتها باقرعه‌کشی تعیین شده یعنی یك روز قرعه‌کشی کردند و اولین قرعه بنام حرف «ب» اصابت کرد و بترتیب از این حرف به بعد هیاتهای نمایندگی را تعیین کردند، در نتیجه آخرین هیاتها دستجاتی هستند که‌نام کشورشان با حرف «آ» شروع میشود.

این زن خانم «وایلت آلوا» با چهره‌ای‌پرچین‌رئیس‌هیئت‌نمایندگی هند است او یکی از برجسته‌ترین شخصیت های شرکت کننده در کنفرانس بشمار میرود.

★ پای صحبت نمایندگان

پای صحبت نمایندگان پارلمان‌های مختلف جهان هم نشستن عالمی‌دارد.

رئیس هیات نمایندگی بلژیك که سناتور مجلس بلژیك است و بقول خودش از سال ۱۹۵۴ «سیاست ـ بازی» راشروع کرده و قبلا حقوقدان بوده‌است میگوید:

من از طبقه بورژوا ها کاندیدا شدم و بمجلس رفتم و بهمین علت یك نماینده آزاد هستم و شخصا آنچه که در مورد نمایندگان کشور های‌فرانسه، بلژیك، اطریش و سوئیس بیشتر است.

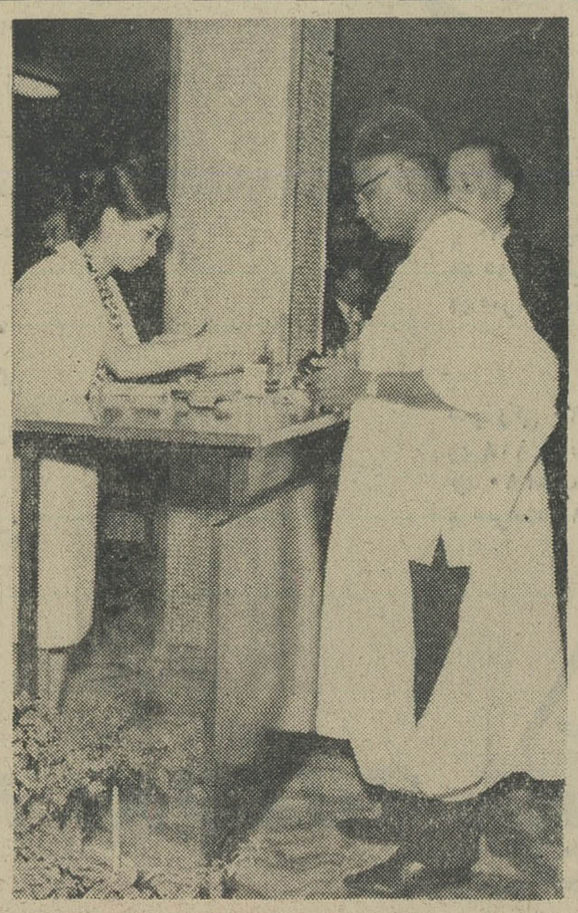

یکی از نمایندگان آفریقا پول کشورش را در باجه مخصوص‌بانك بدیل به پول ایرانی میکند. اکثرنمایندگان‌هنگام‌پرداخت پول‌ایرانی دچار اشتباه میشوند. نماینده‌ای‌بجای ۱۰ تومانی یك ۱۰۰ تومانی میداد چون رنك هردو اسکناس‌تقریبا شبیه هم بود! این ناراحتی برسر ۵ تومانی و بیست تومانی همبوجود می آمد.

این دو نماینده صلاح دیدند که برای رفع خستگی بر روی مبل‌های مجلس سنا استراحت کنند غافل از آنکه عکاسی از اینجا خواهد گذشت و یك عکس از بخواب‌رفتن دو عضو پارلمانی شرکت کننده در کنفرانس خواهد گرفت و زیراین عکس نوشته خواهد شد نمایندگان شرکت کننده در کنفرانس بین‌المجالس در مجلس‌سنا خوابیدند»!

این سه نفر نمایندگان سنگال و کنکو هستند که در بوفه مجهز مجلس سنا غذا میخورند.

خرید اثاثیه

فقط یکبار تلفنا امتحان کنید
بازرگانی فردوست تلفن ۷۵۷۶۸۵ کلیه فرشهای کهنه و نو شما را تحت نظر کارشناسان مجرب جهت صادرات باروپا وامریکا بیش‌ازسایرین خریداری مینماید و طی چندسال گذشته موسسه ما صداقت و درستی و انصاف خود را به هزاران خانواده که بما مراجعه نمودند ثابت کرده‌است .

فرش کیهان تلفن ۶۲۳۷۷۶
انواع قالی و قالیچه کهنه‌ونو
مخصوصا قالی های سنگین قیمت را خریداریم بهتر است برای معاملات هرنوع فرش باسازمان فرش کیهان تماس بگیرید چون مشاورین ما مجانا در اختیار شما خواهند بود .

فروشگاه کالای مرکزی
بهتر میخرد تلفن ۶۵۰۵۷
همه نوع یخچال . تلویزیون . اجاق گاز . قالی و قالیچه . رادیو گرام. ضبط صوت شما را نقدادرمحل خریدار است . خیابان شاه چهار راه گلشن

فروشگاه ایران‌تلفن ۶۱۲۷۲۳
هر نوع قالی و قالیچه
یخچال . تلویزیون . کولر . اجاق گازو سایر لوازم منزل را نقدا در محل بهتر از دیگران خریدار است خیابان شاه چهار راه پیروز .
۱۰-۱ آ-۱۸۵۹

تلفن شماره ۷۵۷۲۱۶
فروشگاه تهران کالا بهترین‌خریدار فرش کهنه و نو از نظر خدمت بشماو به‌صادرات کشور با داشتن بهترین خبره منصف در خرید فرشهای کهنه مخصوصا سنگین‌قیمت جهت صادرات باروپا از منازل باعالی ترین قیمت خریداریم .

فروشگاه نیک تلفن ۷۵۷۵۴۶
منصف‌ترین خریدار کالای دست دوم از قبیل قالی و قالیچه کهنه ونو، یخچال ، تلویزیون ، ضبط‌صوت ، رادیوگرام وسایر لوازم منزل .
۳۰-۱ آ-۱۸۹۸

فروشگاه ونمایشگاه آسیا
تلفن ۶۱۲۸۳۲
یخچال ، تلویزیون ، اجاق گاز فرش عادلانه خریداریم شاه چهارراه پیروز

فروشگاه سمساری صمد
تلفن ۴۹۹۸۵
خریدار همه‌رقم فرش‌کهنه واشیاء قدیمی وسایر لوازم منزل

فروشگاه سعید- سرچشمه
تلفن های ۵۸۱۶۱۸ و ۳۸۶۶۷ کلیه اثاث خانگی شما را عادلانه خریداریم مخصوصا فرشهای سنگین قیمت .

فروشگاه‌آرمان‌تلفن ۶۹۶۲۳
بهترین خریداریخچال. تلویزیون. فرش . مبل . شاه چهارراه پیروز

قالی و قالیچه
فروشگاه شایان ۶۱۳۳۸۱
بهترین خریدار هرنوع قالی و لوازم منزل نقدا

فرش

فرش‌طوسی‌تلفن ۷۵۹۰۲۹
مرکز خریدو فروش و معاوضه فرش های نو با کهنه خیابان زرین نعل

فرش - فرش
شرکت صادرات فرش عالی تهران‌فرش های شمارا بقیمت صادرات آلمان خریدار است تلفن ۳۳۴۱۸ و ۶۸۰۱۴

فرش گلشن
تلفن های ۶۸۰۱۴ و ۶۸۷۱۴ خریدار کلیه فرشهای کهنه شاه‌چهار راه گلشن مقابل پمپ‌بنزین

آنتن تلویزیون

فروشگاه موج
آنتن تمام کانال از ۷۰ الی ۱۵۰ تومان تعمیر تلویزیون قبول میشود تلفن ۴۵۰۱۶

شرکت صنایع حرارتی
مرکزفروش مناسبترین لوازم
شوفاژ - تهویه‌مطبوع - برق
بلوار شماره ۱۶۶ تلفن ۶۱۳۳۶۵ ۴۲۱۵۵ ۴۷۰۷۷ ۴۷۱۵۶

چای موحدی
بشما نشاط میبخشد
مرکزپخش تلفن: ۵۸۰۰۱۶

فروش اتومبیل

رامبلر استیشن واگن ۶۴
باکولر بمبلغ چهارده هزار تومان به فروش میرسد حقوق‌و عوارض گمرکی پرداخت نشده صبحها بتلفن ۹۵۴۰۸۳ و عصرها ۸۸۰۴۸۹ مراجعه شود .
آ-۱۷۷۷۷ آ-۱

انواع جیپ ولندرور ۴۷۰۷۵
۳۰-۱ آ-۱۶۴۳

برای خرید فولکس واگن‌مدل ۶۶ بشرکت عباد
مراجعه نمائید تلفن ۳۰۴۱۸۱ و ۳۰۴۴۷۳

در بازار اتومبیل ۹۴۰
خرید و فروش ومعاوضه بقیمت‌روز انجام میشود - سرچشمه توقفگاه کاروان تلفن ۳۱۳۳۷
۲۵-۱ آ-۱۸۶۲

یك موسسه فرهنگی بچند
دستگاه استیشن احتیاج دارد تلفن ۲۴۴۴۳

اتومبیل فولکس واگن
مدل ۶۰ بفروش میرسد طالبین به ۳۳۷۵۷ تلفن نمایند .
۱۰-۳ آ-۱۷۶۹۵

اتومبیلهای ۴ سیلندر ۶۰۰ نگار
ساخت‌آلمان مصرف بنزین ۱۰۰کیلو متر ۵لیتر باقساط ماهیانه ۴۰۰تومان شرکت آرتوموتور خیابان‌ری میدانشاه تلفن ۲۸۳۸۱
۳۰-۱ آ-۱۹۱۶ ۱

اتومبیل ولگا مدل ۶۴
و ۶۵ خریداریم تلفن ۲۹۰۸۱
آ-۱۵۹۵۱

بارکش های شهری

کالج بار
بارکش شهر وحومه
تلفن ۶۱۱۱۱

اتوبار شرق ۳۵۰۱۰
بارکش شهر و حومه

تعمیرات

سرویس تلویزیون خاورمیانه
تلفن ۵۳۵۰۴
نصب انواع آنتن های تمام کانال خارجی اروپائی و امریکائی‌باسرویس مجهز سیار در هر نقطه شهر تهران

کارخانه قالی شوئی ابر
مجهز بدستگاه گرمخانه و دستگاه آبگیری ، رفوگری ، لکه‌برداری ، پرداخت ، دارکشی و دواشوئی . سفارشات ارزان تمیز سریع بااصول فنی انجام میشود. سرویس حمل و نقل مجانی است تلفن ۵۴۴۸۳
۳۰-۱ آ-۱۹۰۱

سرویس تلویزیون‌گارانتی
تعمیر تلویزیونهای‌فیلیپس ،سیبرا، مدیاکور ، RCA ،دومونت ،امرسون ، شاوب‌لورنس ، گلفونکن ،پلاپونکت‌با سرویس مجهز سیار تلفن ۶۲۸۳۷۱

تعمیرگاه تلویزیون R.C.A.
تلفن ۴۲۷۳۳- ۶۴۹۱۸
زیمنس ، شاوب‌لورنس ، فیلیپس ، تلفونکن ، پلاپونکت ،وستینگهاوس، دوموند .

شرکت مهندسین‌تلویزیون
باکار مزدکم سرویس سیار تعمیرهمه نوع تلویزیون تلفن ۶۱۱۲۳۴

موسسه مارکو تلفن ۷۵۴۷۵
نصب و تعمیر کولر و یخچال در منازل

تلویزیون سرویس R.C.A
تلفنهای ۹۴۸۵۳۳ و ۶۷۵۹۸ تعمیر کلیه مارکهای تلویزیون د رمنزل .
۳۶-۱ آ-۱۸۸۹

SCHAUB-LORENZ
تعمیرگاه اختصاصی
تلویزیون - رادیو
شاوب لورنس
تلفن ۹۲۱۲۷ ۹۵۱۹۱۵

مستغلات

آژانس ۲۵ شهریور
خریدوفروش زمین و منزل ۶۳۵۴۸۷
۱۵-۱ آ-۱۸۶۷

بازرگانی فرشته
برای خریدو فروش زمینهای عباس آبادو ساختمان های نوساز به تلفن ۶۲۷۰۶۱ مراجعه فرمایند
۳۶-۱ آ-۱۸۳۴ ۱

بازرگانی امینی ۷۹۰۰۹۰ معاملات‌زمین و خانه نقدو اقساط و پول نارمك

زمینهای عباس اباد را نقدا
خریداریم خیابان پهلوی بالای پمپ بنزین بازرگانی‌جلالی تلفنهای ۶۳۶۴۱۱ ۶۳۴۱۹۳

دفتر براتی شمیران
خیابان پهلوی باغ فردوس ۸۵۳۵۷۵

اراضی دره قشلاق وداودیه
بقطعات بزرك و کوچك‌خریداریم سازمان بختیاری تلفن ۷۷۱۳۸۸

درشمال شهر آپارتمان و حیاط دربست‌نیازمندیم‌عباس آباد تلفن ۷۵۴۸۵

اراضی عباس‌آباد
فوری نقدا خریداریم سازمان‌بختیاری تلفن ۷۷۱۳۸۸

نوه قشلاق.محمودیه.زعفرانیه
زمین ومستغلات خریداریم پژوهش ۸۵۸۳۸

خانه و مستغلات خریداریم
باتلفن ۴۰۸۰۱ تماس بگیرید

خانه نوساز
دویست و شصت متر ۵۲۰ متر بنای شمالی ۸ اطاق بـا کلیه لواز مدرن میدان ۲۵ شهریور نقد ونسیه یا باملك مرغوب معامله میشود تلفن: ۳۲۹۷۱ و ۳۱۸۵۳
آ-۱۸۷۱

بفروش میرسد

قابل توجه شرکتهای ساختمانی
قطعات محصور زمین به مساحت ۳۰۰ و ۱۴۰ و ۸۰ هـزار متـر مربع که حدود ۴۰۰ الی ۶۰۰ متر بر اسفالت ۱۶ متری سلطنت آباد وصاحبقرانیه را دارد و کاملامسطح وقابل تقسیم برای تاسیسات و خانه سازی قیمت متری ۳۵ الی ۷۵ تومان تلفن ۸۵۵۱۱ و ۶۰۰۰۰
۲-۱ آ-۱۹۱۴

زمین ساختمانی بر پهلوی
مقابل پارك شاهنشاهی حدود ۸ هزار متر مربع شمال و جـنوبش خیابان ۱۲متری و۸۰ متر بر پهلوی مناسب برای نمایشگاه و مستغلات تلفن ۸۵۵۱۱ و ۶۰۰۰۰
۲-۱ آ-۱۹۱۳

میدان فوزیه خیابان‌حسینی
بعلت مسافرت زمینی ۳۰۴ متر متری ۸۰تومان فروشی تلفن ۷۱۸۹۰

اراضی برخیابان سلطنت‌آباد وداودیه
بقطعات بزرك و کوچك نقدو اقساط دست‌اول بفروش میرسد طالبین به دفتر گلکار واقع در جاده قدیم‌شمیران ایستگاه چاله هرز تلفن ۷۲۰۶۹۹ مراجعه فرمایند .

زمین وویلا در فرمانیه
برای فروش موجود است بازرگانی شهرزاد فرمانیه جنب کلانتری ۳ مراجعه شود تلفن ۸۸۱۷۰۹

توجه فرمائید
علاقمندان بامور کشاورزی و دامداری زمین باآب وبدون آب درحدوددهشتگرد بنازلترین قیمت بفروش میرسد تلفن ۳۵۶۱۶ و ۳۷۶۰۴
۱۵-۱ آ-۱۴۳۸

در خیابان فخرآباد
خانه بدون مشرفی بمبلغ ۱۵۴ هزار تومان تلفن ۳۴۳۷۵

اجاره می شود

برای اجاره منازل بخارجیان
بچند منزل در شهر وشمیرانات مورد احتیاج فوری است لطفا بتلفن های ۶۱۲۹۶۴ و ۴۹۷۱۳ مراجعه شود .
۱۰-۱ ۱۸۶۸

برای‌اجاره منازلتان بخارجیان
باتلفن ۴۵۰۵۷ تماس بگیرید

برای اجاره‌منازلتان بخارجیان
باتلفن ۶۰۰۰۰ تماس بگیرید
۲۵-۱ آ-۱۸۶۳

واگذار می شود

مطب دندانپزشکی
دربهترین نقطه شاهرضا بسیار مجهز و مدرن واگذار میشود بعداز ظهر ها ۴ الی ۸ تلفن ۶۱۳۳۷۹

اجاره داده میشود

آپارتمان و منزل مبله و غیره مبله در تمام تهران موجوداست‌تلفن ۴۵۰۰۷

سالن مدرن مساحت‌تقریبی
۴۰۰ متر بابرق -آب- تلفن‌مناسب برای‌شعب‌بانك وفروشگاه درخیابان شهباز چهارراه شمس جنب بانك صادرات واگذار میشود طالبین به تلفن ۵۱۳۴۳ مراجعه فرمایند .

یکدستگاه آپارتمان شامل
۴ اطاق -هال بزرك باتمام وسائل لازم زنك اف‌اف واقع در خیابان‌پاریس اجاره داده میشود تلفن ۲۴۹۳۹
آ-۱۷۹۵۵

شمال شهر
ساختمان باچهل اطاق بزرك وتلفنهای متعدد و یکهزار متر فضای مشجر باجاره واگذار میشود بین ساعات ۱۰ الی۱۲بتلفن ۳۱۵۵۶مراجعه شود.
۲-۱ آ-۱۵۴۵

آپارتمان های مدرن
سه‌وشش اطاقه باسرویس مجزا و آسانسور و حرارت مرکزی در ساختمان‌پاساژ ۴۸ واقع در چهارراه شاه اجاره داده میشود طالبین باتلفن های ۴۳۶۹۷ و ۶۱۲۹۱۴ صبحهابین ساعت ۸تا ۱۲ مراجعه بفرمایند .
۳-۱ آ-۲۵۶۲۸

دو دستگاه آپارتمان اجاری
متوسط و کوچك بسیار مجلل با انواع وسایل استثنائی و مدرن ۸۵۰ و ۶۵۰ تومان خیابان امیر آباد خیابان فرصت ۶۳ تلفن ۴۴۰۴۴ و ۶۱۳۰۷۹
۲-۱ آ-۱۷۹۶۹

یکدستگاه آپارتمان واقع
در جاده پهلوی دارای ۴ اطاق و هال تلفن آب لوله‌کشی و سرویس کامل مبله یاغیرمبله بااجاره مناسب اجاره داده میشود تلفن بعداز ظهرها ۸۴۱۷۸

ساختمان

متر مربع ۴۵ تومان
فرش ماشینی زیبا ترین پوشش برای کف‌اطاقهای ساختمان‌شما نشانی لاله‌زار نو چهارداه مهنا ساختمان‌البرز پلاك ۱ تلفن های ۳۳۳۰۳ و ۹۳۶۱۳
۳۰-۱ آ-۱۸۹۹

رفع گرفتگی هرنوع لوله‌ساختمانی
بادستگاه تراکم هوا تلفن ۷۸۷۲۷

نقاشی ساختمان جانفدا
فوری ارزان باقساط ۷۸۱۹۷۷
۳۶-۱ آ-۱۶۹۷ ۱

رفع گرفتگی لوله ساختمان
در ۳ دقیقه سازمان تراکم متین ۸۸۱۶۸۱

لوله کشی شوفاژ
تحت نظر مهندسین مجرب متری ۳۵ریال نقشه و نظارت مجانی تلفن ۴۸۰۴۵

موسسه فنی نصب

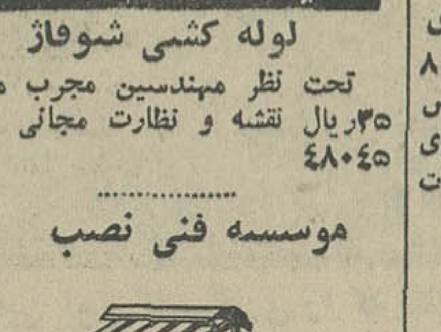

این موسسه هرنوع لوله های فشار قوی (ایرانیت یاچدن)برای شهرهای کوچك و بزرك و پوشش ایرانیت وارداواز موج دارو غیره با ضمانت‌یك ساله - اکوستیك - انواع واقسام فرش های لاستیکی و تایل ورقهای شفاف - سللوئیت یا پلاستیکی با اصول فنی نصب مینماید و امابرای شرکتهای ساختمانی پیشنهاد بتون سبك مخصوص این موسسه‌میباشد به اصطلاح فنی بلگاسل بتون یا ترامواایزول بتون
Belga - ceel beton." Thermo-izolbeton
با استقامت مختلف و بر ضد گرما و سرما و رطوبت دوام بسیار دارد و در قیمت مناسب هرچند سانتیمتر قطر درسرکار تحویل و عرضه میدارد برای اطلاع بیشتر به تلفن (۴۷۴۹۰) خیابان قوام‌السلطنه ساختمان نوبهار طبقه دوم شماره ۱۶ - ۱۷

قبوض اصلاحات ارضی

قبوض اصلاحات ارضی
بیواسطه خریداریم ، پاکپور بازار سرای‌امید. تلفن ۳۲۷۲۹ و ۶۳۷۶۹۷
۳۵-۱ آ-۱۸۶۶

قبوض اصلاحات ارضی
خریداریم عشاقی تلفن ۴۳۳۹۳

قبوض اصلاحات ارضی
سه‌راه شاه پاساژ روبال دخانچی سلچی تلفنهای ۴۴۵۱۸ و ۴۹۵۷۱
۳-۱ آ-۱۷۵۷

معاملات پول

پول‌تومانی دوشاهی ۶۲۸۰۹۰

پول شرطی موجود تلفن ۳۶۸۸۵

پول شرطی نیازمندیم ۶۵۲۶۵
۱۰-۱ آ-۱۹۱۱

معاملات تلفن

شماره تلفن‌خریداریم ۴۵۰۰۷

تلفن وفیش‌خریداریم ۵۷۶۷۹
۳۰-۱ آ-۱۶۸۳

بورس تلفن‌البرز ۳۹۳۲۰
۳۰-۱ آ-۱۸۴۸

خرید و فروش هر نوع
شماره تلفن و فیش ۶۵۱۸۰

بورس تلفن شمیرانات
خرید و فروش تلفن ۸۴۳۳۱
۳-۱ آ-۱۴۳۳

سازمانهای فرهنگی و فنی

هفته کار
۹ مهر دوره ۱۴ برق‌و فشار قوی ۱۲ مهر دوره ۲۷ رادیوو تلویزیون ۱۵ مهر دوره ۱۱ ترانزیستوری در مجهزترین کلاسهای عملی شروع میشود صبحها تدریس خصوصی کارودانش تلفن ۴۹۴۹۴
۱۰-۱ آ-۱۸۸۴

پدران ومادران علاقمندبرشد فکری و جسمی فرزندان‌خود آنان را بموسساتی می - سپارندکه دارای مزایای ذیل باشد :
فضای وسیع برای تفریح - جدا بودن دبستان پسرانه - دخترانه و کودکستان‌از یکدیگرقبولی صددرصد دانش آموزان در امتحانات نهائی.
«موسسات آموزش سپهر وجهان حکمت»
جاده قدیم‌شمیران- خیابان‌شادمان تلفن ۷۳۵۰۷ و ۷۳۰۲۱

دبستان جهان‌علم سوکیاس
دراین دبستان انگلیسی کلاس های‌پنجم وششم توسط‌میناس سوکیاس تدریس میشود برای سالهای ۴۵ و ۴۶ آماده ثبت نام می‌باشد خیابان بهار خیابان شیراز خیابان اتابك تلفن ۷۰۳۲۹

مکتب انگلیسی نژاد
انگلیسی. آلمانی. فرانسه
ماشین‌نویسی مقابل کاخ مرمر تلفنهای ۴۲۰۸۶ و ۷۴۱۴۱

گروه فرهنگی پیمان
دبیرستان ملی شماره یك پسران برای دوره اول‌ودوم (طبیعی وریاضی) دانش‌آموز می‌پذیرد تجریش -کوچه جنب سینما آستارا تلفن ۸۵۵۶۹

بمناسبت انتقال به محل جدید
با ۴۹ تومان
ماشین نویسی فارسی یا لاتین رابطور کنتراتی تا اخذ گواهی-نامه درجه یك و
با ۹۹ تومان
دوره کامل حسابداری عالی و دفترداری‌دوبل رابطورکنتراتی و
با ۵۰ ریال
شهریه ماهانه زبانهای انگلیسی و آلمانی را زیر نظـر بانوان ایرانی و خارجی بیاموزید . سعدی شمالی نبش کوچه دیبا قسمت آموزش انجمن راهنمای حسابداران ایران تلفن ۳۵۰۴۰
۱۰-۱ ۱-۱۶۷۳

دبیرستان مهین دخت
باروش خاص خود درتربیت اخلاقی ورشد اجتماعی دانش آموزان زیرنظر مجربترین فرهنگیان پایتخت ووسایل کامل آزمایشگاهی برای دوره های اول و دوم طبیعی و ریاضی ثبت‌نام میکند .
نشانی : خیابان تخت جمشید روبروی سفارت امریکا تلفن ۶۹۰۷۹

برای استخدام فوری
درآموزشگاه فائز ماشین‌نویسی‌را بامتد جدید بیاموزید شاه‌آباد اول اکباتان تلفن ۳۵۷۵۷
آ-۱۸۹۳
آ-۱۹۱۷

دبیرستان سعیدیان
بادبیران مجرب-میدان‌فوزیه‌خیابان مازندران (مهران) کوچه روزبه

بمناسبت افتتاح محل جدید ماشین نویسی کنتراتی تا اخذ گواهینامه ۴۵ تومان حسابداری ۹۵ تومان تلفن ۳۴۲۹۹
۲-۱ آ-۱۹۳۱

سالن مد و آرایش

آموزشگاه آرایش بانوروزالی
زیر نظر مادام روزا هنرجومیپذیرد حشمت‌الدوله چهارراه‌فروردین ۶۸۴۴۶
۱۰-۱ آ-۱۸۱۵

راهنمای پزشکی اطلاعات

دکتر معانی
بیماریهای آمیزشی - مجاری ادرار خیابان‌فردوسی‌مقابل‌بانك‌ملی‌پس‌انداز

بیماریهای آمیزشی مجاری ادرار
میدان بهارستان خیابان صفی‌علیشاه
دکتر یحیی صدری

ترك تریاك و هروتین
دکتر صفائی با۴۷ سال سابقه و متد جدیدبستری و سرپائی سعدی کوچه جنوبی بانك بیمه تلفن ۳۰۴۱۵۳

ترك تریاك و هروئین
دکتر اسلامدوست خیابان‌حشمت‌الدوله چهار راه گلشن تلفن ۶۱۳۰۶۷

بیماریهای آمیزشی و مجاری
ادرار خیابان فردوسی شمالی کوچه صادق تلفن ۴۶۵۸۹ **دکترپولوسا**

دکتر علی پری نژاد
متخصص بیماریهای کودکان از دانشگاه لندن روزولت غرب میدان۲۵ شهریور عصرها۵ تا ۸ر۳۰ بعدازظهر

درمان زخم معده و روده باطریقه جدید
دکتر هاشم رستگار میدان فوزیه اول شهناز پذیرائی ۴ تا۹ بعدازظهر تلفن ۷۴۸۱۶

دکتر داوران تلفن ۳۰۲۵۴۸
بیماریهای آمیزشی و مجاری ادرار چهار راه دروازه دولت صبح‌و عصر .

معالجه امراض مقاربتی
خیابان شاهپور نرسیده بسه راه بوذرجمهری دکتر جلال بهی‌زاد

ترك تریاك دکتر رحمانی
متخصص امراض اعصاب و روح از دانشگاه لندن خیابان پهلوی بالاتر از چهار راه امیر اکرم تلفن ۴۵۱۱۴

فلج‌هائی‌که حتی دراروپا
علاج‌نشدند طبق مدارك معالجه شدند دکتر حسن بهره‌مند سعدی کوچه شمالی بیمه تلفن ۳۰۱۱۷ منزل ۸۶۳۲۸

دکتر دانشگر
امراض مقاربتی و مجاری ادرار خیابان سپه مقابل پستخانه تلفن ۳۰۲۴۱۶

بیماریهای معده -کبد-روده
بواسیر بدون عمل جراحی دکتررفیعی متخصص از دانشگاه پاریس خیابان جامی اول کوچه پاریس تلفن ۴۸۱۸۹

دکتر عباس نیك نژاد
متخصص از دانشگاه پاریس بیماری های معده . روده . کبد . لوزالمعده درمان بواسیر بدون عمل . فیستول فیسور با متد موتر خیابان‌گرگان‌جنوبی خیابان گرامی پذیرائی۳تا۷ بعداز ظهر

دکتر عباس جناب زاده
امراض آمیزشی و مجاری‌ادرار خیابان منوچهری مقابل کوچه ژاندارك صبح و عصر . فقرا مجانی است . تلفن ۳۴۰۵۳

دکتر محمد رضا مسدد
دارای گواهی‌نامه ازبروك مدیکال آمریکا درمان قطعی‌بیماریهای‌آمیزشی مجاری ادرار - زنان - دروازه دولت روبروی پمپ‌بنزین تلفن ۳۳۶۰۳

دکتر فرنوش تلفن ۴۸۵۵۵
داخلی ،مقاربتی گواهینامه از دانشگاه پاریس پذیرائی صبح و عصر امیر یه اول منیر یه .

دکتر محمدعلی صدیقی
بیماریهای آمیزشی - پوست- داخلی
ترك اعتیادات خیابان شاه چهارراه فروردین پذیرائی صبح و عصر ۴تا ۶ تلفن ۴۹۵۳۶

فیزیوتراپی پوست وزیبائی رازی
درمان چاقی‌های موضعی و عمومی پذیرائی صبح و عصر خیابان رازی بالاتر از چهارراه جامی

ترك تریاك و هروئین
بدون هیچگونه عوارض و ناراحتی بعدی وباتضمین کافی خیابان‌فرصت شاهرضا بین بیمارستان نامداران و اطلاعات بانوان خیابان‌مهزاد شماره۱۶

دکتر اسماعیل صحاوی
متخصص بیماریهای کودکان - خون شناسی مطب عباس آبـاد چهارراه فرح ۶ تا ۸ بعد از ظهر تلفن ۷۶۰۸۵۸

دکترسید محمدکاظم‌طباطبائی
تجریش متخصص و استاد یاربیماری های داخلی میدان‌سرپل‌اول مقصودبك تلفن ۸۵۳۵۶ - ۵تا۸بعداز ظهر

درمانگاه های خصوصی

درمانگاه شبانه‌روزی نارمك درتمام ساعات و مواقع ضروری سوانح و اتفاقات وامور دندانپزشکی وزایمان در خدمت شما است تلفن ۷۹۵۵۵

فیلم‌هائی که مشاهده‌آن برای‌اشخاص کمتر از ۱۸ سال ممنوع‌است درستون‌سینماها با علامت (×) مشخص گردیده است

برنامه سینماها...

* **عرب چگونه تسخیرشد** - رنگی- سینه‌راما-دبی‌رینولدز
آتلانتیك (۶۲۷۱۷۱) ۱۱- ۳ر۳۰- ۶ر۳۰- ۹ر۳۰
* **اشکها ولبخندها** - رنگی- تاد - ای-او ۷۰ میلیمتری
دیاموند (۶۲۸۴۰۰) ۱۰ر۳۰ - ۲ر۱۵ - ۵ر۳۰ - ۹
* **پسران کتی‌الدر** - رنگی- جان‌وین- دین مارتین
مولن‌روژ (۷۲۹۲۹) ۱۱- ۳ر۳۰-۵ر۳۰- ۷ر۳۰- ۹ر۳۰ مهتاب (۴۷۷۷۷)حافظ (۳۴۰۷۴) ۱۰ر۳۰- ۳- ۵ -۷ -۹ دیانا (۴۷۳۶۵) ۱۱-۲-۴-۶-۸-۱۰ تراس ۶ر۳۰-۸ر۳۰ کریستال(۳۷۶۷۵) ۹ر۳۰-۱۱ر۳۰ ۲ر۳۰ -۴ر۳۰ -۶ر۳۰ -۸ر۳۰ اسکار (۹۵۰۸۹۸) ۱۰ - ۲ر۳۰- ۴ر۳۰-۶ر۳۰-۸ر۳۰ برلیان (۳۳۵۳۵) ۱۰-۱۲-۲-۴-۶-۸ زهره (۳۰۴۸۰۸) ۹ر۳۰- ۱۱ر۳۰ - ۱ر۳۰ - ۳ر۳۰ - ۵ر۳۰ - ۷ر۳۰
* **مرد ونامرد** - بیك‌ایمانوردی- کتایون- آراسته
تراس اونیورسال ۶ر۳۰ - ۸ر۳۰ میامی (۷۴۳۲۹) ایران (۳۶۳۵۴) مونت‌کارلو (۷۹۷۴۱) ۱۰ر۳۰ - ۲ر۳۰ - ۴ر۳۰ - ۶ر۳۰ - ۸ر۳۰ سیلوانا (۳۳۷۷۷) ۱۱- ۳ - ۵ - ۷- ۹ کیهان (۹۲۳۶۰) ۱۰- ۱۲- ۲- ۴- ۶- ۸
* **بدم نام شهر**- سینماسکوپ - ماریاشل-استوارت‌ویتمن
تراس نیاگارا ۶ر۳۰- ۸ر۴۵ تراس امپایر ۷- ۹ر۱۵
* **مودستی بلز**- رنگی- مونیکاویتی- درك بوگارد
امپایر (۶۲۳۹۴۲) ۱۱ر۱۵ - ۳ر۳۰- ۵ر۳۰- ۷ر۳۰- ۹ر۴۵ نیاگارا (۶۵۳۰۷) ۱۰ر۴۵ - ۳ -۵ -۷ -۹ر۱۵ سانترال (۴۸۶۸۶) ۱۱- ۳- ۵- ۷- ۹ر۱۵ تاج (۳۳۰۶۴) ۱۰ر۴۵- ۲- ۴- ۶- ۸ - ۱۰ر۱۵ متروپل (۳۹۴۱۰) ۱۰ر۱۵- ۲ر۳۰- ۴ر۳۰- ۶ر۳۰- ۸ر۴۵
* **ببرایشناپور - مقبره هندی**- رنگی- دبراپاجت
سعدی (۳۶۴۶۸) ۱۰ر۳۰ - ۲- ۵ر۳۰ - ۹
* **شکوه دلاوران** - سینماسکوپ - رنگی- مارك فوروست
سهیلا (۳۶۴۲۴) ۱۰ر۳۰ - ۲ر۳۰- ۴ر۳۰ -۶ر۳۰- ۸ر۳۰ تراس۷-۹
* **مردی ازگذشته** - روداستایگر- جرالدین فیتزجرالد
پارامونت (۴۸۳۲۱) ۱۱-۳ر۳۰- ۵ر۳۰- ۷ر۳۰- ۹ر۳۰ ایفل(۴۵۳۷۷) ۱۰- ۱۲- ۲- ۴- ۶- ۸- ۱۰ پلازا (۴۴۲۵۵) ۱۱- ۳- ۵- ۷- ۹
* **حاتم‌طائی**- فردین- پوران- همایون
کاپری (۴۸۴۰۱) آسیا (۴۲۹۰۹) رویال (۴۹۷۸۵) ۱۱- ۳- ۵-۷-۹ر۱۵ رکس (۳۵۲۹۳) همای (۶۴۶۶۹) آستارا (۸۴۰۲۲) ۱۰ر۳۰- ۲ر۳۰- ۴ر۳۰- ۶ر۴۵- ۹ الوند (۵۵۵۳۸) - ۱۰-۱۲-۲- ۴ -۶- ۸
* **زن امروزه** - سینماسکوپ - رنگی-میری‌دارك-ژاك‌شاریه
رادیوسیتی (۴۳۳۲۰) ۱۱- ۳ر۱۵ - ۵ر۱۰ - ۷ر۱۵ - ۹ر۱۵ ب.ب (۶۹۶۴۱) ۱۰ر۳۰-۲ - ۴-۶ - ۸ -۱۰ ادئون (۳۸۱۱۸) ۱۰ر۳۰- ۲ر۳۰ - ۴ر۳۰ -۶ر۳۰ -۸ر۳۰
* **مارنی**- رنگی- شون کانری- تیپی‌هدرن
درایوین (۷۸۱۷۹۵) ۷ - ۹ر۱۵
* **هتل بین‌المللی** - رنگی- ریچارد برتون - الیزابت تیلور
ماژستیك (۶۸۴۶۱) ۱۱- ۳ - ۵ -۷- ۹ر۱۵
* **وقت** - رنگی- راج‌کمار- ساونا- سونیل دات
اونیورسال (۶۶۹۵۳) ۱۰- ۱- ۴ -۷- ۱۰ ژاله (۳۰۴۱۲۰) تهران (۳۸۱۶۵) ۹- ۱۲ -۳ -۶-۹
* **تعقیب** - مارلون براندو - آنجی دیکنسون
سینماتاتر کسری (۷۵۶۹۳۹) ۱۱-۲ر۳۰- ۴ر۴۵ - ۷-۹ر۱۵
* **عصیانگر**- آلن دلون - لئاماساری
تخت جمشید (۴۳۵۵۰) ۳ -۵- ۷ -۹ر۱۵
* **کوتوله** - رنگی- راس تامبلین- تری توماس
سینما فروشگاه فردوسی (۳۰۲۵۴۴) ۹- ۱۰ر۳۰ صبح ۵- ۶ر۳۰
* **آقا دزده** - بیك ایمانوردی- فریبا - آراسته
نادر (۳۹۰۹۵) ۹-۱۱ر۱۵-۱ر۳۰-۳ر۴۵-۶-۸ر۱۵ دنیا (۳۳۸۱۲)۱۰-۱۲ر۱۵-۲ر۳۰-۴ر۴۵-۷-۹ر۱۵ رامسر(۵۲۰۶۰) ۱۲-۲ر۱۵-۴ر۳۰-۶ر۴۵-۹ مراد (۷۳۳۸۲) ۱۰- ۱۲- ۲ر۳۰ - ۴ر۳۰ - ۶ر۳۰ - ۸ر۳۰ جهان (۶۰۳۵۰) ۹-۱۱ر۱۵-۱ر۳۰-۳ر۴۵-۶-۸ر۱۵ فلور (۲۸۰۹۶) ۹-۱۱ر۱۵-۱ر۳۰-۳ر۴۵-۶-۸ر۱۵ ماندانا (۷۹۹۸۲)۲-۴ر۱۵-۶ر۳۰-۸ر۴۵ کارون (۹۵۱۰۶۵)۱۲ر۱۵-۲ر۳۰-۴ر۴۵-۶-۹
* **جنگلی**- شمی کاپور - سارابانو
ستاره (۵۸۷۲۱) ۸ر۳۰-۱۰ر۳۰-۱۲ر۳۰-۲ر۳۰-۴ر۳۰-۶ر۳۰-۸ر۳۰
* **آقاموچول**- سپهرنیا - فریبا- مقبلی
فردوسی (۳۵۷۸۴) ۸ر۳۰ - ۱۰ر۳۰- ۱۲ر۳۰ - ۲ر۳۰- ۴ر۳۰-۶ر۳۰- ۸ر۳۰ پرسپولیس(۵۸۱۰۸۳)المپیا(۹۱۷۹۶) ۱۰- ۱۲- ۲- ۴- ۶- ۸ ونوس (۳۵۱۱۵) ۹- ۱۱- ۱- ۳- ۵- ۷-۹
* **بخاطر یك هشت دلار** - سینماسکوپ - رنگی-
شهره (۲۷۹۷۱) ۲-۴-۶-۸ر۳۰
* **سالهای طلائی لورل وهاردی**- لورل- هاردی
داریوش (۲۶۲۶۵) ۹ - ۱۱ - ۱- ۳ -۵- ۷-۹

* **فردا روشن است** -
فردین- دلکش
مشعل (۳۳۸۲۶) ۱۰ر۳۰ - ۲ر۳۰ - ۴ر۳۰ - ۶ر۳۰ - ۸ر۳۰
* **زنی‌که مرگ می‌آفریند** -
رنگی- سینماسکوپ
پردیس ۱۰ر۳۰ - ۱۲ر۳۰ - ۲ر۳۰ - ۴ر۳۰ -۶ر۳۰ - ۹
* **جزیره افسون شده** -
مردی ازکلورادو
البرز (۳۰۴۲۵۸) شروع‌یکسره از ۸ر۳۰ صبح
* **مرد ده میلیونی** - امین امینی شهین- سپهرنیا
باغ گلستان سه‌راه سلسبیل تلفن ۹۳۳۷۶

داروخانه‌ها

داروخانه شبانه روزی تخت جمشید
درتمام ساعات شبانه روز در خدمت شما است تلفن ۹۶۸۱۰۱ ۶۷۸۳۳

داروخانه شبانه روزی پاسگال
شب و روز در خدمت شما جاده قدیم شمیران - بالاتر از سه راه زندان تلفن های ۷۰۵۳۳ - ۷۳۹۴۸ - ۷۰۳۴۸

اطلاعات ۱۳۰۴
صاحب امتیاز و مدیر مسئول
عباس مسعودی
تهران - خیابان خیام
تلفنخانه ۳۰۰۱۰ تا ۳۰۰۱۹
سردبیر روزنامه ۳۰۴۷۹۱
سرویس حوادث ۳۰۳۵۶۹
سرویس اقتصادی ۳۰۴۵۹۱
سازمان شهرستانها ۳۱۵۳۲
شعبه آگهیها ۳۰۳۶۳۳
نیازمندیها ۳۱۵۳۳
آگهی مجلات ۳۴۹۴۳
حسابداری روزنامه ۳۱۰۷۹
تهران ژورنال و
تلفنهای موسسه اطلاعات
ژورنال دوتهران ۳۰۴۷۹۲
آرشیو واطلاعات سالانه ۳۴۳۷۳
کانون طوطی ۳۰۴۵۹۳
اطلاعات هفتگی ۳۰۴۸۷۸
دختران‌و پسران ۳۰۳۳۱۳
ایران چاپ
چاپخانه اطلاعات
تلفن ۳۰۳۹۶۵

در قلب اصفهان از آثاری دیدن میکنیم که آشنای همه نیست

مسجد حکیم و امامزاده درب امام نمونه های کاملی از ذوق و هنر اصفهانی و همپایه دیگر آثار تاریخی و شکوهمند این شهر است

علت گمنام ماندن این آثار پرارزش، مخفی بودن آنها در میان انبوه خانه ها میباشد

غریب ولی دلفریب

تهیه از: المطهری
تنظیم از: مرتضی سید صادق

در نزد اغلب ما ایرانیان هرگاه سخن از مراکز هنر و ذوق و ظرافت بمیان می آید فورا شهر اصفهان با آثار باشکوه وجاودانش درذهنمان جان میگیرد و براستی این تداعی از روی حقیقت است چون قسمتی ازشهرت کشور ما در دنیا مدیون همین آثار شکوهمندهنریست.

برخی از هنر دوستان ، آثار هنری اصفهان رامنحصر به چند اثر بزرك شناخته شده مانندسی وسه پل، مناره جنبان، چهلستون ، مسجدشاه ،عالی قاپو، مسجد شیخ لطف الله ، هشت بهشت و غیره میدانند ولی ما امروزمیخواهیم دراین شهر بزرك وجاودان یکلکشت و تماشا بپردازیم و آثاری را بشما معرفی کنیم که ازلحاظ ارزش هنری و تاریخی همپایه سایر مظاهر ذوق و هنرند اما بسان گوهر های تابناکی هستند که در صدف گمنامی پنهان مانده اند ، باشد که از این رهگذر گامی در راه باز شناساندن بیشتر هنراصیل ایرانی برداشته باشیم . ضمنا چون مطالب وعکس های این رپرتاژ واقعا جالب و دیدنی می باشد ودریك شماره نمیتوان حق مطلب را اداء کرد رپرتاژ مادر دوشماره بنظرخوانندگان ارجمند میرسد :

★ تعداد آثار تاریخی

همانطور که قبلا اشاره شد در اصفهان جمعا ۹۴ اثر تاریخی وجود دارد که همه آنها به ثبت رسیده وقدیمی ترین آنها خرابه های کوه آتشگاه است . آتشگاه در عصر ساسانیان برج وباروی عظیمی بوده اما امروز از آن همه عظمت تنها چند دیوار خشتی مخروبه و یك محوطه هشت ضلعی که در آن آتش می افروخته اند باقیست.

واما پس از آن شرح یك اثر بزرك تاریخی را برای شما بازگو میکنیم که یك دنیا ذوق و ظرافت و هنر در آن متجلی است و از دوران گذشته سخن میگوید .این جا مسجد حکیم است .

❋ مسجد حکیم

مسجد حکیم در زمان شاه عباس دوم و بوسیله طبیب مخصوص او «حکیم محمد ـ داود» بنا شده که اکنون در مرکز شهر اصفهان، در انتهای بازار رنگرزان واقعست برای رسیدن به این مسجد باید چند کوچه تودرتو و چند دالان قدیمی را پشت سر گذاشت . سر در مسجد حکیم که از زمان آل بویه باقیمانده درضلع شمال غربی مسجد قراردارد وکاشی کاری آن بی اندازه جالب وزیباست.

آقای حسین معارفی معمار اداره باستان شناسی اصفهان که تاکنون اغلب آثار باستانی اصفهان رامرمت کرده است در باره سر دراین مسجد گفت:

سر در مسجد حکیم متعلق به مسجدی موسوم به مسجد «جرجی» بوده و در زمان سلطنت آل بویه ساخته شده ولی بمرور ایام ساختمان اصلی مسجد از بین رفته و فقط این سردر بجا مانده ومسجد حکیم در زمان شاه عباس دوم بر روی خرابه های مسجد جرجی بنا گردیده است . بنابر این میتوان گفت مسجد حکیم به این سر در الحاق شده است

آقای حسین معارفی

❋ گوهری که کشف شد

آقای معارفی افزود : تا سال ۱۳۲۲ شمسی کسی از وجود این سردر اطلاعی نداشت ولی دراین سال از روی حدس و قراین این سر در ازپشت دیوار های خشتی نمایان شد. سردر مزبور نمونه کاملی ذوق و هنر صنعتگران قدیم اصفهان است.

این مسجد دارای چهار در ورودی است که یکی از آنها همان سر در میباشد وبقیه در زمان شاه عباس دوم ساخته شده است . در زیر سر دربا گچ بری نقش های بدیعی به وجود آمده که هر بیننده ای با دیدن آنها دچار حیرت می شود.

وقتی از سر در میگذریم در یك محوطه دیگر نقشهای عجیب تری در برابر دیدگانمان ظاهر میشود .این محوطه «مسجد روزباز» نام دارد وچندین نوع کاشیکاری در آن بچشم می خورد که شرح هر نوع آنها بعدا باستحضار خواهد رسید .

❋ گنبد باشکوه

بلافاصله بعد از این قسمت بنای اصلی مسجد حکیم قرار دارد . دراین قسمت صحن بزرگی بطول ۷۰ و عرض ۶۰ متر بناشده و صحن شبستان در ضلع شرقی آن قرار گرفته است . در جنوب صحن گنبد با شکوه مسجد سربر آسمان افراشته و کاشیکاری

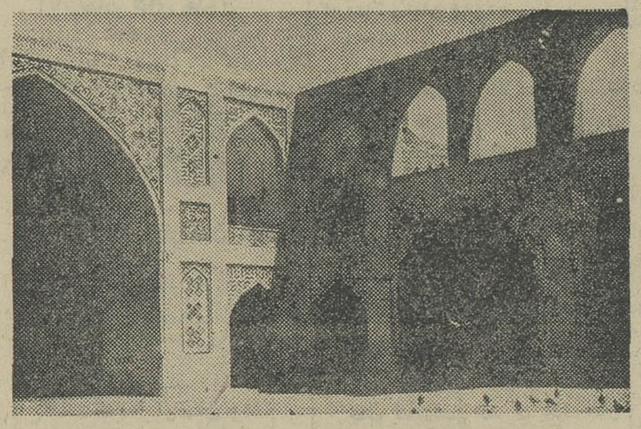

گوشه‌ای از صحن مسجد حکیم باطاق نماهایش

کاشی های الوان بکار میزود اینکار بادستهای هنر آفرین صنعتگران ایرانی صورت گرفته و از نظر صنعت کاشی کاری دارای اهمیت بسزائی است زیرا کاشیکاری معقلی

آقای حسین معارفی

فیروزه‌ای آن چون نگینی گرانبها میدرخشد . در قسمت «گردنی» گنبد (قسمتی که گنبد بصورت استوانه درمی آید) چند آیه از قرآن مجید بخطی بسیار زیبا بصورت کمر بند در اطراف گنبد منقوش است .

❋ نقشهای حیرت انگیز

ایوان مقابل گنبد دارای کاشی کاری جالبی است . در ایوان وقتی کسی بتماشای ایستد نمیداند کدام قسمت را بردیگری ترجیح دهد .زیرا سبك کاشی کاری ، رنگها ، آیات و اورادمنقوش باکاشی نقش هائی آنچنان بدیع و جالب بوجود آورده اند که بیننده دچار شك و تردید می شود از این که این همه نقش زیبا و عاری از عیب با «دست» انسان پدید آمده باشد . در شمال صحن ایوان دیگری با ارتفاع ۱۵ متر از سطح زمین قرار دارد که گلدسته مسجد روی آن بنا شده است . در داخل این ایوان دو کتیبه از آیات قرآن وجود دارد که یکی کچ بری و دیگری کاشی کاری است. این هر دو کتیبه در سال ۱۰۷۰ هجری قمری بدست محمد رضا امامی خطاط و هنرمند معروف آن عصر بوجود آمده است .

★ خط «بنائی»

در دو طرف ایوان قسمتهائی را با کاشی های رنگی بشکل مربع مستطیل «که اصطلاحا به آنها صابونك میگویند» تزئین کرده اند و حاصل این کاشیکاری تابلوئی است که در دل دیوار جای دارد وبرای اهل فن و حتی اشخاص کنجکاو کتیبه جالبی است! منظور ازاین حرف اینست که تابلو های مذکور حاوی اوراد معروف و آیاتی ازقرآن مجید است که در نظر اول به چشم نمی آید و فقط بصورت نقش های زیبا جلوه می کند ولی با کمی دقت می توان نوشته هاراخواند . ذکر این نکته لازم است که خط مذکور « خط بنائی» نامیده می شود چون فقط بنایان مخصوصی هستند که می ـ توانند این گونه خطوط رابا توجه بمحلی که باید کاشی کاری کنند باکاشی بنویسند روی یکی ازاین تابلو ها این کلمات منقوش گردیده است «سبحان الله و الحمدالله و لااله الاالله و الله اکبر » ، «یاحی یا قیوم»، «یامجیب ـ الدعوات» ،«یاقاضی الحاجات» «یاذوالجلال و الاکرام » شما نیز بااندکی دقت خواهید توانست این آیات را روی تابلو مذکور که در همین صفحه چاپ شده است بخوانید نمونه‌ای از همین تابلو به صورت دیگری که به آن «چهار ترنج» میگویند در قسمت هائی دیگر از مسجد وجود دارد که در وسط آن چهار « محمد » و چهار «علی» بشکل بسیار بدیعی باکاشی نوشته شده است .

★ کاشیکاری «معقلی»

گرداگرد صحن مسجد حکیم ۷۶ دهنه «بصورت طاق نما » وجود دارد . بالای هر دهنه بطرز خاصی که باصطلاح ، اهل فن به آن « پشت بغل» می گویند باکاشی « معقلی» (بروزن معلمی) تزئین شده و این طرز کاشیکاری نماینده ذوق سرشار هنرمندان قدیم است .

آقای معارفی راجع به کاشیکاری معقلی اظهار داشت اولین نمونه کاشی که بوجود آمد و دارای نقش و نگار بود کاشی معقلی است . کاشی معقلی عبارت از تکه هائی از آجر است که بصورت مربع های کوچك در داخل منجمد « معرق» گره سازی» و کاشیکاری هفت رنك بوجود آمد. نمونه کامل کاشیکاری معقلی را می توان درمدرسه چهار باغ اصفهان مشاهده کرد .

❋ امامزاده درب امام

بیازدید خود از مسجد حکیم پایان میدهیم و دیدار بنای

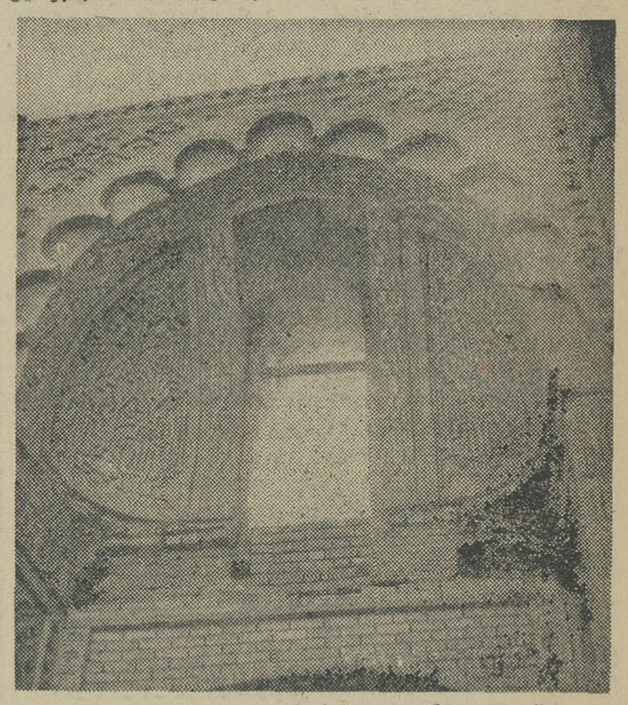

قسمتی ازگچ بری امامزاده درب امام

معیاری برای سنجش هنر

آثاری که دراین شماره معرفی میشود هرچند چون مناره جنبان، مسجد شاه و عالی قاپو و ... شهره نیست اما ازنظر ظرافت، ذوق و هنر هم ـ سنك آنهاست. مثلا درقسمتی ازسردر «امامزاده درب امام» که بیش از یکمتر مربع مساحت ندارد درحدود دو هزار وپانصد قطعه کاشی بکار رفته واین نمونه ایست از دقت وذوق هنرمندان و کاشی کاران اصفهانی.

گوهرهائی درصدف گمنامی

آثار تاریخی اصفهان تنها منحصر به سی وسه پل ، چهلستون، مسجد شاه، مناره جنبان، کاخ عالی قاپو وچند بنای دیگر نیست. دراصفهان ۹۴ اثر تاریخی به ثبت رسیده که هر کدام از دیگری ارزنده تر وجالبتر است اما آن دسته ازابنیه که درمیان انبوه خانه ها محصور شده اند چون گوهری در صدف گمنامی مانده اند واز مسافران وسیاحان کسی سراغ این بناها را نمیگیرد.

باشکوه دیگری را آغاز می نهیم که هر گوشه آن جهانی از زیبائی و ظرافت در خود نهفته دارد و آن بنای امام زاده درب امام است . بله به شما حق میدهیم که نام این اثر تاریخی را نشنیده باشید واین اثر تاریخی نیز مانند چند اثر ارزنده دیگر از نظر دور مانده اما آنهم اثری است جاودانه و کم نظیر .

این بنا نیز که تقریبا در محله سنبلستان اصفهان نزدیك تل عاشقان قرار گرفته مدفن حضرت امامزاده زین العابدین از نوادگان حضرت امام جعفر صادق «ع» و حضرت امامزاده ابراهیم از نوادگان حضرت امام حسن مجتبی «ع» می باشد که هردو در اصفهان بدرود زندگی گفته اند .

درباره وجه تسمیه تل «عاشقان محله» سنبلستان مردم اصفهان می گویند : در زمان دیلمیان در این محله باغی مصفا وجود داشته که بعد ها سلجوقیان در زمان حکومت قره قویونلوها ساخته شده است .

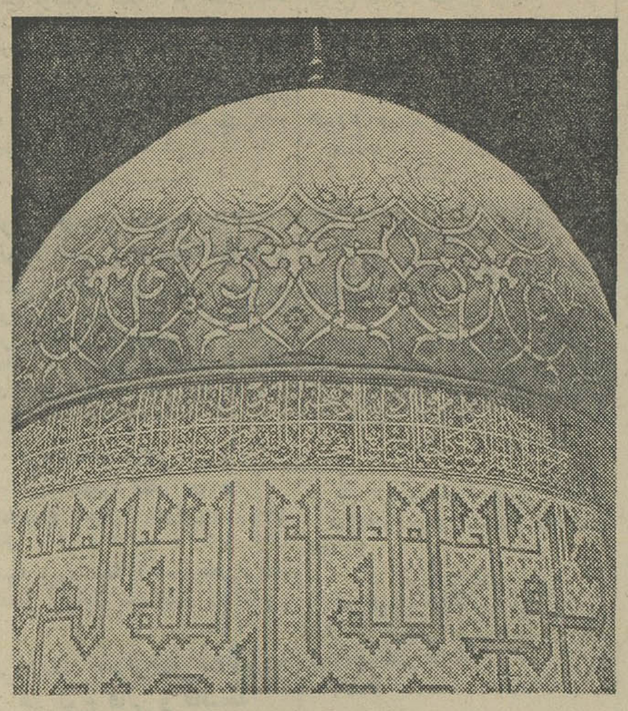

کاشیکاری گنبد «امامزاده درب امام» فوق العاده جالب و باشکوه است

قرار دارد. هردو گنبد نقشهای جالب و رنگارنگی دارند اما نقوش گنبد بزرك خیلی زیباتر ودارای طرحهای دلپذیرتریست. البته گذشت قرنهای متمادی وضع ظاهری گنبد ها را بصورت نامطلوبی درآورده بود که در سالهای ۱۳۱۶ و ۱۳۲۶ کاشی ـ کاری دوگنبد از طرف اداره باستانشناسی تعویض گردید.

❋ کاشیکاری «معرق»

درباره کاشیکاری معرق که در بنای امامزاده درب امام وهمچنین اغلب ابنیه باستانی اصفهان به کار رفته است آقای معارفی توضیح داد: برای آنکه تنوع بیشتری درامر کاشیکاری به وجود بیاید کاشیکاران تکه های کوچکی از کاشی را باشکال و رنگهای مختلف بابعادی بیشتر از سه میلیمتر و کمتر از چهار سانتیمتر میتراشند و بصورت نقشهای جالبی که خودشان می ـ خواهند در کنارهم قرار داده و پشت آنها راگچ و یاسیمان می ـ ریزند ووقتی گچ یا سیمان خشك شد آنرا روی کار نصب می ـ کنند .

نمونه جالبی از معرق کاری در بالای سردر حرم امامزاده درب امام وجود دارد . دراین قسمت که تقریبا یك متر مربع میباشد قریب دوهزار وپانصد کاشی رنگارنگ بکار رفته است ...

***

خواننده عزیز ، شرح آثار گمنام تاریخی اصفهان بدینجا پایان نمیگیرد . ما هفته آینده ببحث خود در همین زمینه ادامه خواهیم داد .

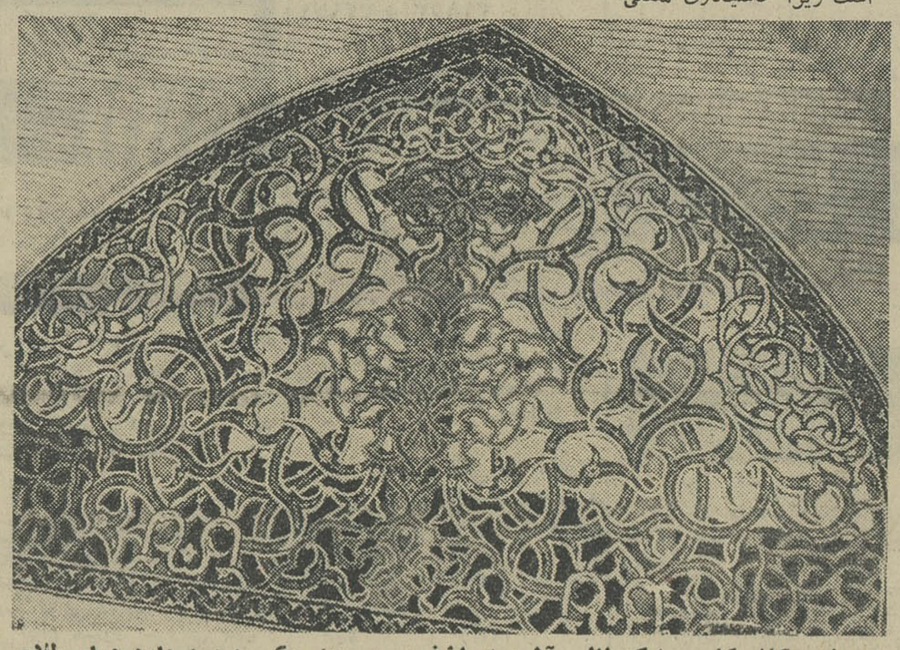

این نوع کاشیکاری را که نظیر آن درایوان غربی مسجد حکیم وجود دارد دراصطلاح فن کاشیکاری «اسلیمی» مینامند

برای هنرمندان منبع الهامی شد و انواع دیگر کاشیکاری

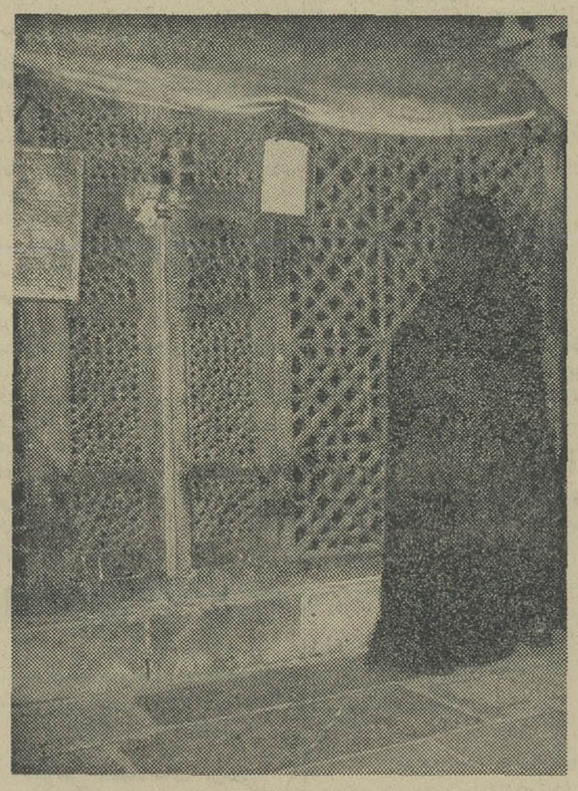

ضریح چوبی امامزاده درب امام

وسط آن قصوری برای شاهزادگان ساخته و نام باغ جمیلان برآن نهاده اند . وامادر نزدیکی این قصر تپه‌ای وجود داشته بنام «تل مرتفع» که بعضی جوانان عاشق پیشه آن زمان برای دیدن شاهزاده خانمها مخفیانه به بالای آن میرفتند وداخل قصر را تماشا میکردند !همین امر سبب شده است که این تپه بعد ها به «تل عاشقان» معروف گردد .

اکنون امامزاده درب امام در میان خانه ها محصوراست و برای رسیدن به آن باید از چند کوچه گذشت .شاید علت گمنام ماندن این آثار مخفی بودن آنها در محلات شهر باشد .

❋ صحن امامزاده

صحن این امام زاده ازسنك گورها پوشیده شده و شیر سنگی بزرگی در وسط صحن نصب گردیده است. درقسمت جنوبی صحن سر در بزرك امامزاده درب امام قرار گرفته که کاشیکاری آن بسیار جالب و خیره کننده است . تزئینات این سر در با قطار بندی و سوسنهای معرق به کمال زیبائی رسیده است بطوریکه هر بیننده در بدو ورود برای چند لحظه مبهوت این همه ظرافت ودقت میشود

❋ بی نشان

دربالای در ورودی امامزاده درب امام یك کتیبه تاریخی وجود دارد که قسمتی از کاشیهای آن ریخته و تاریخ نگارش و نام خطاط آن نیز معلوم نیست ولی درمتن آن نام «جهانشاه قره ـ قویونلو» ذکر گردیده و این میرساند که بنای این مسجددر

درسمت شرقی صحن نیز در دیگری وجود دارد که به «رواق» نسبتا بزرگی باز میشود ، این در معروف به «درشاه سلطان ـ حسین» می باشد .

امامزاده درب امام دارای دو گنبد است ،یکی بزرك ودیگری کوچك . در زیر گنبد بزرك امامزاده های مذکور مدفون هستند و گنبد کوچك نیز بر روی مزار «جهانشاه قره قویونلو»

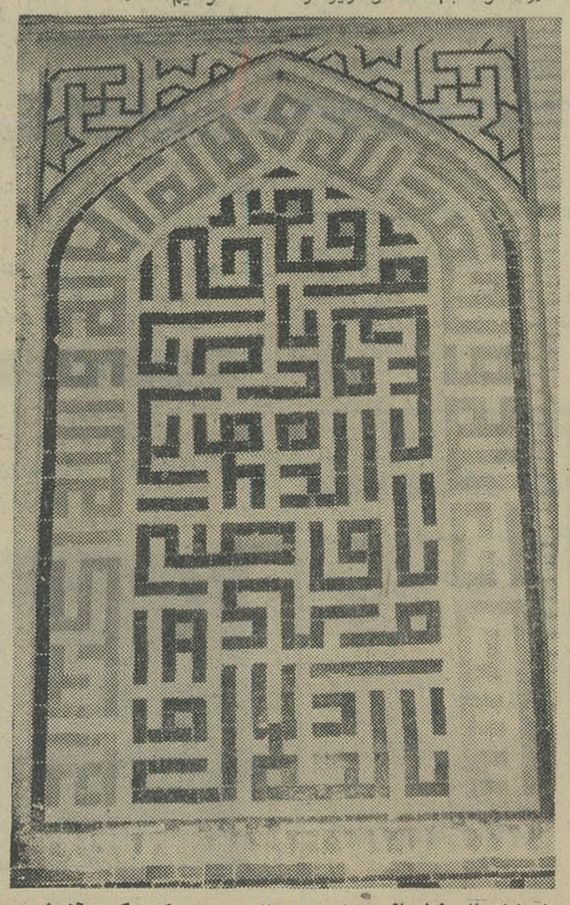

نمونه‌ای از «خط بنائی» درایوان شمالی مسجد حکیم که متن آن چنین است: : یاحی ویاقیوم ،یا مجیب الدعوات ،یاقاضی الحاجات ، یاذوالجلال والاکرام. ضمنا درحاشیه این متن (نوشته‌هائی که کمرنك می باشد) جمله «سبحان الله والحمدلله ولااله الاالله والله اکبر» منقوش است .

٦٠ میلیارد تومان در سال درآمد تبهکاران امریکا است

* پلیس نیویورك بایك تلاش بزرك موفق شد اعضای کنگره تبهکاران امریکا را بازداشت کند

* هفتاد وپنج هزارنفر عضو بزرگترین شبکه گانگسترهای امریکا هستند

عبور از پنج قاره

پلیس نیویورك با اقدام بسابقه ودرخشانی توانست ۱۳ تن از رهبران سازمان وحشتناك گانگستری و تبهکاران «مافیا» را دستگیر کند.

این رهبران در حالیکه در یك هتل درجه اول و دریك محله شیك نیویورك اجتماع کرده و کنگره‌سران مافیا را تشکیل داده بودنددستگیر شدند.

بموجب اطلاعاتی که‌پلیس منتشر کرده هدف کنگره تعیین جانشین برای رهبر کل سازمان بود.

مدتها بود که پلیس امریکامراقب فعالیت مشکوك عده‌ای ازسران مافیا بود.

با اینکه اعضای سازمان‌تروریستی بشدت اسرار خود را مخفی کرده و بدقت مراقب کارها و اعمال خود بودند ولی پلیس توانست از اطلاعاتی که یکی از اعضای سازمان داده حداکثر استفاده را بنماید.

جوزف والاچی قرار است بعنوان شاهد درداگاه حاضر شود.

* سندیکای جنایتکاران

«جوزف والاچی» یکی از گانگستر های مشهور که درسال ۱۹۶۳ بعلت فعالیت های مشکوك‌ازطرف«سندیکای جنایتکاران»بمرك محکوم شده‌بودسال گذشته به پلیس‌متوسل‌شده‌ودرمقابل کمیسیون فرعی سنای‌امریکااطلاعاتی پیرامون سندیکای جنایتکاران‌داد.

جوزف ضمن این اعترافات اسامی رهبران عمده سازمان را که دراجتماع امریکا زندگی معمولی داشته و بهیچوجه سوء ظنی درباره آنها نمی رفت فاش کرد.

از اینجا بود که پلیس فعالیت‌این عده را زیر نظر گرفت و هرروز که می‌گذشت به راز تازه‌تر ودر عین حال وحشتناك تری پی میبرد. پلیس‌متوجه شد که درآمد سالیانه این«رهبران» بیش‌از ۶۰ میلیارد تومان‌میباشد و ۷۵۰٫۰۰۰ نفر بطور مستقیم یاغیر مستقیم برای این سازمان وحشتناك کار میکنند.

یکی از ۱۳ نفری که پلیس نیویورك آنهارا بازداشت کرده‌است

★ روز موعد فرا میرسد

روز ۲۴ سپتامبر (شنبه گذشته) خود رادردوقدمی بزرگترین موفقیت‌می دیدند، نتیجه کار و فعالیت چند سال به ثمر میرسید و طعمه بایای خود بدام میرفت.

۱۳ رهبر یك سازمان وحشتناك و مخفی در سالن یك رستوران‌شیك‌و درجه‌اول واقع در «فورست هیل» جمع شدند، آنهادرحالیکه‌بدون ترس‌وبدون کوچکترین سوءظن پس‌از جلسه کنگره خود مشغول صرف غذابودند ناگهان درباز شده و پلیس وارد سالن شد.

رهبران بدون اینکه خود را ببازند بیحرکت نشستند.

یك مامور پلیس که در کلیه این عملیات شرکت داشت میگوید: جریان دستگیری این عده بیشتر به صحنه‌های یك فیلم شباهت‌داشت.

در رستوران ایتالیائی «اُستلا» واقع در محله «کوئین» در فورست هیل سیزده مردشیك پوش باپیراهن‌های سفید و دکمه سردست های طلا و پلاتین‌سرگرم صرف ناهار بودند. میز بزرك که روی آن گل‌های سرخ‌رنگی چیده شده بود و مشروبات متنوع طوری بود که کوچکترین سوء ظن را بطرف آنها جلب نمی‌کرد.

هنگامیکه پلیس وارد سالن شد آنها بدون اینکه وقت مقاومت داشته باشند یاحتی فرصت آنرا داشته باشند که‌حتاب رستوران رابپردازند دستگیر گردیدند.

رهبران دستگیر شده را با دو کامیون به مرکز پلیس هدایت‌کردند ودر آنجا بازرسی بدنی صورت‌گرفت وبه زندان نیویورك تحویل گردیدند.

سانتو ترافیکانت نماینده گانگستر های فلوریدا در اداره پلیس نیویورك جنجال عجیبی بود. دراین روزهاموران‌پلیس‌امریکا هنوز ساعتی از زندانی‌شدن‌این‌عده نگذشته بود که قاضی قرار تضمین بمبلغ ۱٫۳۰۰٫۰۰۰ دلار (برابر ۱۰٫۴۰۰٫۰۰۰ تومان) برای آنهاصادر کرد.

بازداشت شدگان با اینکه امکان پرداختن این مبلغ‌را دارند هنوزنسبت به‌پرداخت آن اقدام نکرده‌اند.

بقیده پلیس اجتماع «دوستانه» رستوران استلادر حقیقت کنفرانس سران جنایتکاران‌مافیایعنی‌کنفرانسی بمراتب مهمتر ازاجتماع‌سران مافیادر سال ۱۹۵۷ بوده است، بنظر میرسد که این اجتماع برای اخذ تصمیم پیرامون جانشین رهبر مافیا و همچنین اعدام «البرت» یکی از سر دسته‌های مافیا بود.

★ دادگاه بزرك

«نات‌هانتل» دادستان منطقه‌کوئین در نیویورك اعلام کرد که برای‌بررسی

وتیو ژنووز از زندان جئورجیا، سازمان‌مافیای امریکا را رهبری میکرد.

این مسئله دادگاه ویژه‌ای تشکیل خواهد داد.

قرار است دراین دادگاه ازفردفرد دستگیرشدگان بطور مفصل تحقیق شود تا پرده از برخی جنایات اخیر نیویورك برداشته شود.

دادستان نیویورك معتقد است که جنایت هفته قبل نیویورك که ضمن آن یك صراف بنام «جوزف فاتجو» کشته شد مربوط به این سازمان است.

دادستان گفت که قراراست‌جوزف والاچی گانگستر محکوم بعنوان‌شاهد دراین دادگاه حاضر شود و آنچه

ال کاپون‌بزرگترین تبهکار سال های ۱۹۳۰ در شیکاگو

را که سه سال قبل به پلیس گفته یکبار دیگر تکرار کند.

* اداره قمارخانه

تا چند سال قبل‌کار عمده‌سازمان مافیا را قاچاق‌مشروبات الکلی‌تشکیل میداد ولی امروز سازمان وسیعتر شده و به اداره قمارخانه‌هاورباخواری نیز رسیده است همه کسانیکه بعلت نداشتن تضمین‌کافی نمی‌توانند اعتبار بانکی دریافت کنند بوسیله عوامل مافیا به سازمان هدایت شده و بانزول سرسام آوری پول دریافت میکنند.

پلیس مدارکی در دست دارد که ۷۵۰٫۰۰۰ نفر برای مافیا کار می کردند در حالیکه نصف آنها عضو سندیکا بوده‌اند به این ترتیب‌مافیا بطور وسیعی در حیات اقتصادی و بورس امریکا نفوذ کرده است.

* مافیا ووکلای مبارز

سازمان تروریستی مافیا تاکنون با کمك وکلای مبرز و کارشناسان برجسته و مشاوران دقیق و کاردان از چنك دادگستری و عدالت فرار کرده‌اند زیرا هیچ برگه‌ای که دال بر مجرمیت باشد به پلیس نداده‌اند ولی پلیس عقیده دارد که این بار با دست پر به چنك جنایتکاران‌رفته وآنها را بطور قطع به عدالت سپرده است.

مطبوعات‌جهان

برای تسریع درفعالیتهای عمرانی شهرها:

دفاتر مهندسی شهرداری درمراکز استانها تأسیس شد

شهرداریها در صورت احتیاج با دفاترفنی‌مهندسی مراکز استانها تماس خواهند داشت

با تشکیل دفاتر مهندسی در مراکز استانها شهرداریها‌احتیاج بمراجعه بمرکز ندارند

به پیروی از منویات شاهنشاه آریامهر و سیاست عمومی دولت برای جلو گیری از تمرکز کارها در مرکز به دستورآقای عبدالرضاانصاری وزیر کشور در مراکزاستان ها جهت تسریع در کارهای عمرانی شهر ها دفاترمهندسی شهرداری تاسیس گردید.

سخنگوی وزارت کشور اعلام کرد چندی قبل بمنظور تسریع‌در اجرای امور عمرانی و آبادانی شهرستانها در مراکز استانهادفتر مهندسی شهرداری ها تشکیل گردید این دفاتر برای انجام و رسیدگی و نظارت کارهای فنی و ساختمانی شهرداری های‌تابعه‌هر استان‌بوجود آمده که وظایف‌آنان طبق آئینامه جداگانه‌تعیین گردیده است سخنگوی مزبور افزود قبل از تشکیل این دفاتر. اعمال‌نظارت فنی برای کارهای شهرداری ها از مرکز انجام میگردید. بدین معنی که هر شهرداری چنانچه مصمم باجرای کارهای عمرانی‌خود میگردید بلافاصله تقاضای اعزام مهندس از مرکز مینمود. اعزام اینگونه مهندسین نیز بعلل‌نبودن تعداد کافی. دوری راهها، و مشکلات دیگر یا بتاخیر می‌افتاد و یا غیر ممکن بود و در نتیجه کار های لازم عمرانی شهرداری‌ها مدتها به تعویق می افتاد و یابعلت فرا رسیدن فصل زمستان‌و دیگر موانع موجود انجام نمی گرفت بدین‌ترتیب علاوه بر وقفه در اجرای برنامه های آبادانی تماس شهرداری های سراسر کشور با دفتر کل فنی چندان نتیجه مثبتی نمیداد برای جلو گیری از این‌امر تصمیم گرفته شد که‌بلافاصله‌دفاتر مهندس شهرداری ها در مراکز استانها تشکیل شود تا هر موقع که شهرداری ها جهت انجام امور خود لزوم تماس با این دفاتر را احساس کردند. سریعا بااستاندار محل مذاکره کرده وبدون‌مراجعه بمرکز کارشناس مورد لزوم که مربوط به امور برق راه وساختمان آرشتیکت. و همچنین مهندس شهر سازی و نقشه برداری خواهد بود بخواهند.

بدیهی است بانظارت مهندسین و کارشناسان مقیم در مراکزاستان کارهای عمرانی و اصلاحی شهر ها بسرعت و قاطع تری پیشرفت خواهد کرد.

بموجب احکام صادره این آقایان بسمت رئیس دفاتر مهندسی شهرداری ها منصوب گردیدند.

آقای مهندس کاوه سیف آزاد بسمت‌رئیس دفترمهندسی‌شهرداری های گیلان- آقای مهندس‌حبیب رضا زاده .بسمت رئیس دفتر مهندسی شهرداری های استان اصفهان - آقای مهندس عزت‌الله تیر انداز بسمت‌رئیس دفترمهندسی شهرداری های استان مازندران آقای‌مهندس منوچهر ذوالفنون بسمت‌رئیس‌دفتر مهندسی‌شهرداری های استان خراسان آقای‌مهندس علی‌زیرك نژاد بسمت رئیس دفتر مهندسی شهرداری‌های استان مرکز - آقای مهندس جهانبخش پرتوی بسمت رئیس استان آذربایجان شرقی آقای‌مهندس کاظم شهراسبی بسمت رئیس‌دفترمهندسی‌شهرداری های استان کرمانشاهان

مهندس جهانبخش پرتوی

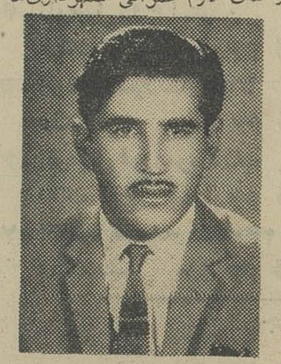

مهندس کاظم شهراسبی

مهندس منوچهر ذوالفنون

مهندس حبیب رضا زاده

مهندس کاوه سیف آزاد

مهندس علی زیرك نژاد

مردی از جنگل

نوشته : احمد احرار

در اوان جنك بین‌المللی اول عده‌ای از مردم گیلان که نسبت به مداخلات ناروای قشون تزاری روسیه خشمگین‌بودند دست بقیام زدند و تصمیم گرفتند تاوقتی کشور از نفوذبیگانه پاك‌نشده است موی سروصورتشان را نتراشند و در صفوف نهضتی که به«جنگل» موسوم شده بود علیه بیگانه و نفوذ بیگانه مبارزه کنند.

در مواجهه باقوای تزاری، چندبار پیروزیهائی نصیب جنگل شد و جنگلیها توانستند حکومت را در گیلان بدست گیرند. اماپس‌از انقلاب روسیه وکناررفتن روسها از جنك سروکار جنگل با انگلیسها افتاد بتدریج دشواریهائی برای آنها پیش آمد و علیرغم پیمان صلحی که با انگلیسها بسته بودند وقتی کابینه دوم وثوق‌الدوله «کابینه قرارداد» روی کار آمد، دولت مرکزی ایران با حمایت انگلیسها بقمع ماده جنگل مصمم شد.

انگلیسها اتمام حجت چهل‌و هشت‌ساعته‌ای برای میرزا کوچك خان زعیم جنگل فرستادند که یاتسلیم دولت شود و یاتحت حمایت آنهابرای مدتی دربین‌النهرین سکونت کند. اما میرزا هیچکدام رانپذیرفت و تصمیم بمقابله گرفت ...

***

-نباید باقوای قزاق روبرو شوی ... آنها بقدر کافی قوی ومجهز وتعلیم دیده هستند. ویقینا از نیروی انگلیسی مقیم قزوین نیزکمك هائی خواهند گرفت. قوای ماقدرت یکساعت مقابله باچنین قوائی هم ندارد ... علاوه‌ازین باید پایگاه خودت را تغییر بدهی. باکناررفتن حاجی احمد، فومنات منطقه امنی‌برای تو جنگلیها نیست. بایدبروی بجائی‌که یااز لحاظ استحکامات طبیعی غیرقابل نفوذ باشد. یاقوای دولتی راههای محلی را نشناسد ویااینکه مردم پشت‌سرت بایستند!

فردا، وقتی بجز عده‌ای از جان‌گذشته در اردوگاه جنگل باقی نمانده بود میرزا تصمیم خودرا برای حرکت بسوی لاهیجان اعلام کرد. او میخواست بایك مانور نظامی تعداد نفراتش را بیش از آنچه بودندنشان بدهد و بدکتر حشمت ملحق شود. مردی که نیمی از وجود او راتشکیل میداد.

هنوز قوای جنگل حرکت نکرده بود که هواپیما های انگلیسی روی آسمان ظاهر شد و بیانیه‌های چاپ شده‌ای بر فراز رشت و حوالی آن ریختند. یکی ازین کاغذ های الوان چرخ زنان، پیش پای میرزاروی زمین افتاد. میرزاخم شد و آنرا برداشت. بیانیه‌ای بود ازطرف اداره سیاسی انگلیس در گیلان:

بعموم کارکنان و لیدر های هیات اتحاد اسلام اخطار و ابلاغ میشود

چون زمامداران دولت فخیمه انگلیس همیشه طالب‌استقرار امنیت‌و استحکام قوانین مملکت ایران و مایل بترقی وتعالی آن میباشند، لذا تصمیم نموده‌اند که در تصفیه امور گیلان‌با دولت معزی‌الیها کمك و همراهی نمایند..

اینك بوسیله این اعلامیه بعموم لیدر ها و زمامداران هیئت اتحاد اسلام پیشنهاد میشود که باید قبل از غروب پنجشنبه دوم رجب مطابق سیزدهم برج حمل قنسولگری‌دولت فخیمه را از تسلیم خود بدولت ایران و اعلیحضرت شاهنشاه مطلع سازند. قوای فخیمه انگلیس و دولت ایران درحمایت و صیانت لیدرهائی که قبل از تاریخ فوق تسلیم شوندااهتمام نموده و باایشان باکمال اعتدال و احترام رفتار خواهد نمود. بخاطر داشته باشید که‌اگر ازروی جهالت و نادانی از تسلیم خودبه دولت‌علیه ایران امتناع ورزند بهمین ترتیب که این کلمات اخطاریه برسر شما فرود می‌آیند ممکن است که بمب وگلوله نیز برسر شماریخته شود.

ای اهالی گیلان ... تکلیف خود را نسبت بدولت و پادشاه خود درنظر آورده نگذارید لیدر های خودتان شما را دچار فلاکت کنند.

مقارن با همین اوقات، قوای قزاق تحت فرماندهی ژنرال استراسلسکی بشهر واردشد. عوامل دولت و مخالفین جنگل کوشش میکردند قوای قزاق با استقبال گرمی روبرو شود تا دولت بداند حساب جنگل ازحساب اهالی جداست. اما علیرغم این کوششها مردم با خونسردی بقضایا مینگریستند. خاصه اینکه سردار معظم والی جدید گیلان میل نداشت درجائیکه اوقدرت دارد، نفوذ و قدرت‌دیگری پیدا شود باطنا با مراسم استقبال از قوای دولتی موافق نبود.

مع‌الوصف مخالفین جنگل موفق شدند روز ورود قشون از روسای ادارات و شاگردان مدارس اجتماعی برای استقبال از قوای دولتی تشکیل دادند و حکمران مقتدر گیلان نیز خواه ناخواه مجبور شد در مراسم استقبال حضور پیدا کند.

اما حاکم و فرمانده قزاق سعی داشتند که در مقابل آن اجتماع، هرکدام بنحوی قدرت‌نمائی کنند.

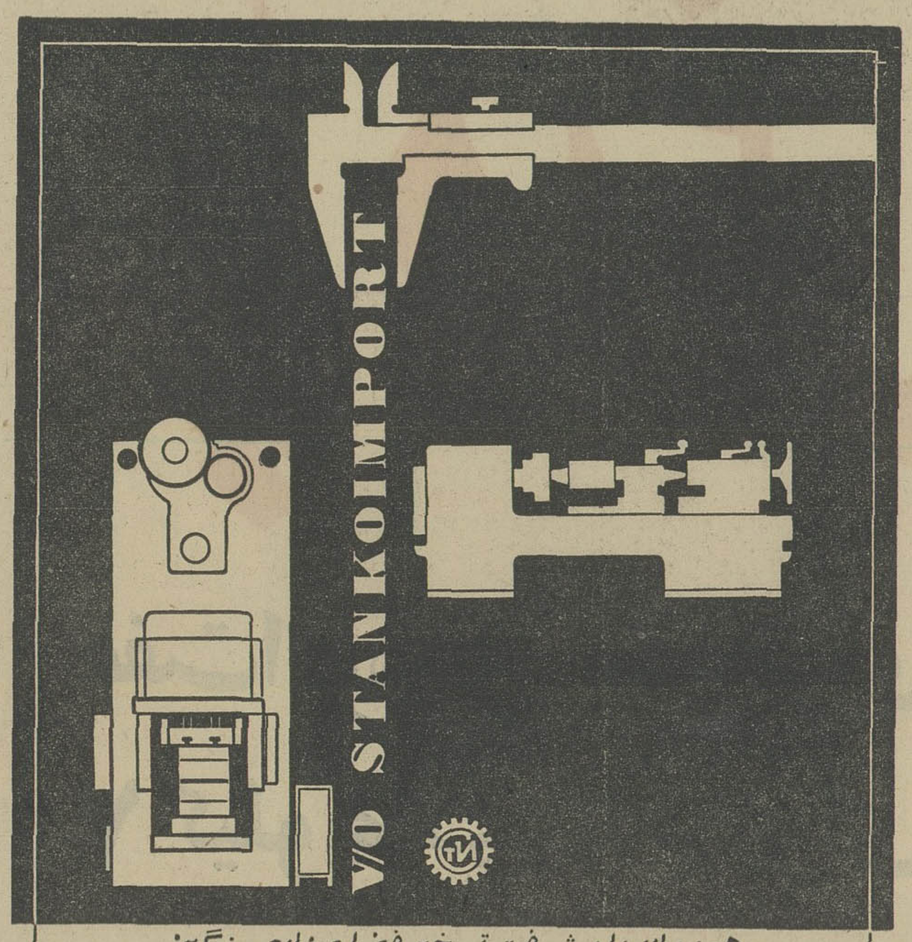

همزمان با پیشرفت تسخیر فضا صنایع سنگین اتحاد جماهیر شوروی پیش رفته است

نمایشگاه ماشین آلات صنعتی استانکوایمپورت ایران

برای تسهیل بیشتر درخرید و ملاحظه ماشین‌آلات صنعتی ساخت اتحاد جماهیرشوروی با وضع آماده بکار در محل جدید میدان‌گمرك اول خیابان رباط‌کریم افتتاح شده است.

ویدار از نمایشگاه استانکوایمپورت ایران بسود شماست

آگهی وزارت امور خارجه

نظر باینکه امتحانات کتبی مسابقه ورودبه طبقه‌سیاسی وزارت امور خارجه از تاریخ ۲۳ مهرماه در دانشکده حقوق برگزارمی گردد از کلیه داوطلبانی که تقاضانامه خودرا قبلا ارسال داشته‌اند تقاضا میشود لغایت ۱۲ مهرماه بین ساعات ۱۰ تا ۱۲ برای تکمیل برك پرسشنامه ودریافت برنامه امتحانات به‌اداره امور کارمندان مراجعه نمایند. الف ۵۴۴۲

۱-۳ آ-۲۶۱۰۸ وزارت امور خارجه

تجدید آگهی مناقصه شماره ۴۵٫۱

صنایع نساجی شرکت سهامی کارخانجات ایران سیصدو پنجاه «۳۵۰»تن نشاسته سیب زمینی موردنیازشرکت‌های‌سهامی چیت سازی بهشهر. نساجی شاهی، گونی بافی شاهی رااز طریق مناقصه‌خریداری می نماید.

پیشنهاد دهندگان می توانند شرایطو مشخصات مربوطه رااز اداره روابط عمومی و دبیرخانه صنایع نساجی واقع درخیابان استخر شرکت سهامی کارخانجات ایران دریافت دارند.

موعد قبول پیشنهادات تاآخر وقت اداری روز ۴۵٫۸٫۷ خواهد بود. الف ۲۵۵ ۵

۲-۳ آ-۵۳۵۰ ۲ صنایع نساجی

آگهی مزایده

بنگاه خالصجات‌تعداد ۱۴قطعه از اراضی خالصه کرج و حیدرآباد را که چند قطعه از آنها در مجاورت‌یکدیگرواقع شده‌است‌و مساحت هر قطعه‌بتفاوت از ۲۹۹٫۸ مترمربع تا ۱۱۳۵۰ متر مربع می باشد و همچنین عرصه و اعیان چهارباب ساختمان واقع در حصارك‌از طریق مزایده در پنج قسط «یکقسط نقدو بقیه در چهار قسط مساوی چهارساله» بفروش میرساند حد اقل هر متر مربع از اراضی مزبور بادر نظر گرفتن موقعیت قطعه مربوطه از ۲۰ ریال تا ۴۰ ریال تعیین گردیده است داوطلبان خرید باید برای اطلاع از شرایط مزایده و مشخصات و قیمت زمین باداره کل امور خالصجات این‌بنگاه واقع در خیابان لاله‌زارنو چهارراه کوشك مراجعه و پیشنهاد خودرا بانضمام قبض سپرده مقرر منتهی تاآخر وقت اداری روز شنبه ۱۴مهر ماه ۱۳۴۵ بدفتر اداره مزبور تسلیم و رسید دریافت دارند پیشنهادات‌واصله‌ساعت ۹ صبح روز یکشنبه ۱۷مهرماه ۳۴۵ ۱باز و قرائت خواهد شد حضور پیشنهاد دهندگان در جلسه مزایده آزاد و بنگاه‌خالصجات در رد یا قبول یك یاکلیه پیشنهادات مختاراست الف ۵۴۴۵

۱-۲ آ-۲۶۱۱۲ بنگاه خالصجات

خدمت بزرگ

پ ۷

پ ۷ شمشیر تیز و بُرنده‌ایست که با دست توانای ملتی کهنسال بر پیکر جهل و بیسوادی ضربه‌ای قاطع فرود میآورد... اینك زمان خدمت بزرگ وپیکار مقدس فرارسیده است. دستها از آستین‌ها بیرون آمده تا هزاران نفر ازهموطنان ما را اززنجیر اسارت جهل ونادانی رهائی بخشد.

هیچ خدمتی بزرگتر وعظیم‌تر از روشنی بخشیدن به دنیای تاریك یك انسان بیسواد نیست.

امروز این فرصت بوجودآمده است تا هر ایرانی، لذت خدمت وافتخار یك سپاهی دانش رااحساس کند و درراه باسوادکردن هموطنان بیسواد خود گامی بردارد.

بانکهای کشور مفتخرندکه بسهم خوددر اجرای منویات شاهنشاه آریا مهر با اتحاد واتفاق و ایجاد یك حساب واحد بشماره پ ۷ امکان انجام بزرگترین خدمت اجتماعی را برای هموطنان عزیز فراهم آورده‌اند. اکنون موقع آن‌رسیده‌است که افراد ملت ما، با پایمردی دراین پیکار بزرگ ومقدس شرکت جویند هرده‌تومانی که بحساب شماره پ ۷ بنفع بیسوادان پرداخت شود گامی است مؤثر درانجام یك خدمت بزرگ.

حساب شماره پ ۷

درمقابل هریکصد ریال که به حساب شماره پ ۷ بنفع بیسوادان دریکی ازشعب بانکهای مشروحه زیر میپردازید. یك رسید بانکی بنام شما صادر میگردد این رسیدها بمنزله کارت شرکت شما در قرعه‌کشی جوایزبزرگ حساب شماره پ ۷ میباشد.

در کلیه شعب بانکهای سراسرکشور که نام آنها ذیلا درج میگردد حساب شماره

پ ۷
افتتاح شده است

- بانك اعتبارات ایران
- بانك اعتبارات تعاونی وتوزیع
- بانك اعتبارات صنعتی
- بانك اعتبارات کشاورزی
- بانك ایران وانگلیس
- بانك ایران وخاور میانه
- بانك ایرانیان
- بانك اصناف
- بانك بازرگانی ایران
- بانك بیمه ایران
- بانك بیمه بازرگانان
- بانك بین‌المللی ایران وژاپن
- بانك پارس
- بانك تجارت خارجی ایران
- بانك تجارتی ایران وهلند
- بانك توسعه صنعتی ومعدنی ایران
- بانك تهران
- بانك رفاه کارگران
- بانك روس وایران
- بانك رهنی ایران
- بانك سپه
- بانك صادرات ایران
- بانك عمران
- بانك کار
- بانك ملی ایران

پولی که شما بحساب شماره پ ۷ میپردازید بنفع بیسوادان و جوائزبزرك آن بنفع شماست.

پاداش

هفت اتومبیل یکجا برای یکنفر
۷ کیلو طلای ناب برای ۷ نفر
۷۰ من نقره خالص برای ۷۰ نفر

جوایزحساب شماره

پ ۷
هفت اتومبیل برای یکنفر

جایزه‌ممتاز ۷ دستگاه‌اتومبیل مدل ۱۹۶۶ بشرح زیر میباشدکه ازمیان‌عالیترین‌اتومبیلهای جهان انتخاب شده‌ومعادل مبلغ ۳۴۱۵۰۰۰ ریال ارزش دارد. این هفت دستگاه اتومبیل مدل ۱۹۶۶ یکجا به یکنفر از کسانیکه بحساب شماره پ ۷ بنفع بیسوادان حتی یکصد ریال پرداخت نماید جایزه داده میشود.

۱ - اتومبیل اوپل آدمیرال
رنگ طلائی مدل ۶۶ قیمت ۴۶۰۰۰۰ ریال

۲ - اتومبیل ب. ام. و
رنگ سرمه‌ای‌مدل ۶۶ قیمت ۴۴۰۰۰۰ ریال

۳ - اتومبیل پلیموت
رنگ سبز مدل ۶۶ قیمت ۵۱۰۰۰۰ ریال

۴ - اتومبیل دوج استیشن
رنگ کرم مدل ۶۶ قیمت ۴۶۰۰۰۰ ریال

۵ - اتومبیل شورلت ایمپالا
رنگ قرمز مدل ۶۶ قیمت ۵۲۵۰۰۰ ریال

۶ - اتومبیل فوردموستانگ
رنگ آبی مدل ۶۶ قیمت ۴۸۰۰۰۰ ریال

۷ - اتومبیل‌مرسدس‌بنزS۲۳۰
رنگ مشکی مدل ۶۶ قیمت ۵۴۰۰۰۰ ریال

جمع ۳۴۱۵۰۰۰ ریال

۷ کیلو طلای ناب برای ۷ نفر

۷ کیلو طلای ناب‌به ۷ نفر از کسانیکه بحساب شماره پ ۷ حتی یکصد ریال‌بنفع‌بیسوادان پرداخت نمایند جایزه داده میشود.

۷۰ من نقره خالص برای ۷۰ نفر

۷۰ من نقره خالص به هفتاد نفر از کسانیکه حتی یکصدریال‌بحساب‌شماره پ ۷ بنفع‌بیسوادان‌پرداخت نمایند جایزه تعلق میگیرد.

شما با پرداخت حتی یکصد ریال بحساب شماره پ ۷ در پیکار مقدس با بیسوادی شرکت میکنید و خود رادر مسیر شانس‌بزرگترین جایزه سال‌قرار میدهید.

از روز ۲۰ مهر حساب شماره پ ۷ در کلیهٔ بانکها افتتاح میشود

کنفرانس بین‌المجالس متشنج شد!

بقیه ازصفحه اول

کنفرانس جهانی بین‌المجالس دیروز نیز مباحثات خود را پیرامون مسائل مهم بین‌المللی ادامه داد و آقای عباس آرام، وزیر امورخارجه ایران طی نطقی که در برابر پنجاه و پنجمین کنفرانس بین‌المجالس در تهران ایراد کرد تاکید نمود که «یك سازمان ملل متحد نیرومند میتواند وسیله قاطعی برای برقراری صلح در دنیا، فیرس، کشمیر وسایر نقاط جهان بشمار آید.

★ سازمان ملل نیرومند

آقای آرام پس از شرح سیاست خارجی ایران، گفت: سازمان ملل متحد باید حتما از قید و بندها و اعمال نفوذهای فعلی که وسعت کارش را محدود ساخته و نیروهایش را تحلیل میبرد آزاد شود.

«بنظر مردم ایران، این وظیفه تمام کشورهای جهان است که بطور خستگی‌ناپذیر برای اجرای یك خلع سلاح عمومی و کامل و کنترل شده تلاش نمایند.

★ هدفهای ایران

وزیر خارجه ایران افزود: «بهمین دلیل لازم است اقدامات لازم برای جلوگیری از پخش شدن سلاح‌های هسته‌ای از یك طرف و تاسیس مناطق «غیراتمی» در نقاط حساس جهان بعمل آورده شود».

آقای آرام آنگاه به میانجیگری موفقیت‌آمیز شاهنشاه ایران برای حل اختلافات میان پاکستان و افغانستان و پاکستان و مالزیا اشاره کرد و گفت: ایران با حسن نیت و آرزوی عمیق در برطرف کردن اختلافات و حفظ صلح در جهان بارها و به‌مناسبتهای مختلف نقش ارزنده خویش را ایفا کرده است.

*** همبستگی اسلامی**

وزیر خارجه سپس افزود: «ایران، بعنوان یك کشور مسلمان برفاه و همبستگی کلیه ملل اسلامی جهان اعتقاد دارد و بدین لحاظ تماس هرچه بیشتر روسای کشورهای مسلمان را لازم دانسته و ازفکر تشکیل یك کنفرانس اسلامی پشتیبانی کرده است.»

وزیر خارجه ایران متذکر شد که هدف این کنفرانس تشکیل یك گروه بندی سیاسی تازه یا ایجاد یك پیمان نوین یا تاسیس یك بلوك دربرابر یك یا چند کشور دیگر نیست.

★ تهران نگران صلح است

صلح و خطراتی که از همه‌طرف آنرا تهدید می کند و بحرانهای ویتنام، اعراب و اسرائیل و رودزیا وکشمیر از جمله مسائل مهمی بودند که در جلسات دیروز کنفرانس بین‌المجالس در تهران مطرح شدند.

«آیاهرگز دیده‌شده که هواپیما های ویت‌نام شمالی شهرهای امریکا یا حتی شهرهای واقع در جنوب مدار ۱۷ درجه را بمباران کنند»

«دراینجا خیلی ازبمباران ویتنام بوسیله هواپیما های امریکاصحبت شدولی هیچکس درباره ویت کنك که هرروز عده‌زیادی ازمردم بی‌پناه این سرزمین‌را قربانی می کند سخن نگفت»:

ایندو جمله که اولی از نماینده بلغارستان و دومی از نماینده‌بلژیك است کافیست نشان دهدبحث دیروز تاچد حد شدید و در عین‌حال هیجان‌انگیز بود.

*** دفاع از سیاست آمریکا**

امریکا، که از روز اول شروع کنفرانس زیر آتش حملات اکثر سخنرانان قرار داشت اولین مدافعین خودرا در جلسه دیروز پیدا کرد.

هربرت نماینده بلژیك بر خلاف بسیاری از نمایندگان گفت: قوای امریکاباید بطور مشروط از ویتنام خارج شود.

«دراگانو» نماینده رومانی، خاطرنشا ن ساخت

ولی امروز در ویتنام مبارزه سختی میان آزادی یك ملت ودخالت خشن یك کشور خارجی درگیر میباشد.

«جنگی که آمریکادرویتنام شعله‌ور ساخته یك تجاوز آشکار به حقوق بین‌الملل، قراردادهای بین‌المللی ومنشور سازمان ملل متحد بشمار میرود.

درآگانجو پس از محکوم کردن سیاست آمریکا در ویتنام حمایت «بیدریغ» دولت وکشور خود رااز روش دولت ویتنام شمالی و اعلامیه جبهه آزادیبخش ویتنام جنوبی (ویت کنك) اعلام داشت.

*** دیواری که متهم میکند**

نماینده جمهوری فدرال آلمان پس‌از دفاع کوتاه وغیر مستقیم از سیاست آمریکادر ویتنام خواست که «بکبار برای همیشه به ترویج دائمی این افسانه که کشور من یك کشور جنگ طلب و انتقام‌جو میباشد خاتمه‌داده شود.»

★ عدم تمایل اعراب

«ریمالت» نماینده اسرائیل که به حملات روز گذشته نماینده مصر پاسخ میداد گفت: این‌صحیح‌نیست که ۲۰۵ هزار عرب ساکن اسرائیل از هیچ حقی برخوردار نیستند. وی افزود که تمام اعراب اسرائیل ازتمام حقوقی که سایر مردم این کشور دارند برخوردار میباشند.

نماینده اسرائیل گفت: من بسهم خودم باید بگویم که هم‌اکنون بیش‌از یکربع میلیون عرب در اردوگاه‌های کار اجباری در صحرای غزه که تحت کنترل مصر میباشد دربدترین شرایط زندگی کرده و از هرگونه حقوق‌مدنی محروم میباشند.

*** تجاوز اسرائیل**

«الفائض» نماینده‌اردن، درآغاز سخنان خود بشدت رژیم اسرائیل و «شرکای جرم بین‌المللی» این کشوررا بخاطر «بیرون راندن مردم صلح‌دوست فلسطین از سرزمین اباء و اجدای خویش» محکوم کرد و گفت:

★ تشکر از شوروی

«بائتن» عضوپارلمان‌هلند، ازاقدامات شوروی در حل اختلافات هند و پاکستان در مورد کشمیر راستود و گفت: «دولت شوروی باید حتما تاشکند دیگری برای حل‌مسئله‌ویتنام برگزار نماید.»

*** کنفرانس اسلامی**

«عبدالنبی» نماینده تونس، از برگزاری یك کنفرانس اسلامی با شرکت تمام دول مسلمان جهان پشتیبانی کرد

★ انحلال حزب کمونیست

«روکسودیپورو» نماینده اندونزی گفت:

انحلال حزب کمونیست این کشور دلیل آن نیست که اندونزی روشی مخالف‌کشور های‌سوسیالیستی اتخاذ کرده، بلکه این‌اقدام بدان‌معنی‌است که‌مامی‌خواهیم بابلوك غرب‌نیزروابط نزدیکی‌داشته باشیم.

نماینده لائوس‌بسهم خود اظهار عقیده کرد اگرتا ده سال دیگر جنك از بین نرود، آنگاه دمکراسی و آزادی تبدیل به لغاتی خواهند شد که روی شن نوشته‌شده باشند.

*** شریك هستند**

«پایك» از کره جنوبی رشته‌سخن رابدست گرفت و تاکید کرد که‌جنك ویتنام بیش‌از پیش کشور های‌جنوب شرقی آسیا را تهدید می کندوبرای مبارزه باخطر کمونیسم است که‌کره جنوبی نیرو هائی به ویتنام‌فرستاده «کودزیاوتسف» از هیئت نمایندگی شوروی با لحن تمسخر آمیزی گفت: طبیعی است که استرالیاو زلاندجدید ازسیاست امریکا در ویتنام دفاع کنند زیرا خودشانهم در این جنایت شریك هستند و به این‌سرزمین‌نیرو فرستاده اند:

«سعید» از جمهوری متحده ریشه بیشتر اختلافات میان اعراب را در تقسیم جهان عرب بدو بلوك جوان و مترقی وقدیمی و محافظه‌کار دانست

آنگاه، سناتور کاظمی، عضو هیئت نمایندگی ایران گفت که بزرگترین وظیفه سران تمام دول جهان اینست که باتمام قوا برای حفظ صلح کوشش نمایند.

ازنقطه نظر هیل نماینده کشاورز انگلیسی، اگر کمونیسم در ویتنام پیروز شود، کشاورز وینامی‌همین تکه زمین خودرا هم از دست میدهد.

سرانجام «پاپاکنستانتینو» نماینده یونان گفت: نحوه‌ای که پاره ای از نمایندگان پیش گرفته اند کمکی به تحکیم مبانی و اصولی که اتحادیه‌به آنها‌اعتقاد دارد نمی کند.

نماینده یونان آنگاه گفت: هیچ کس حق ندارد فکر کند که‌دنیا بدو گروه زورگو و جنك طلب و ملانکه های صلح دوست تقسیم شده است. این طرزفکررا بهتر است بگذاریم برای دولتها و دیپلماتها و اجازه دهیم که صادقانه تر وواقع‌بینانه تر مسائل‌را با زبانی گویا تر حل وفصل کنیم.

تشنج در کنفرانس

پس‌از آنکه بحث عمومی درجلسه امروز کنفرانس‌خاتمه یافت، کنفرانس وار دسومین موضوع دستور خود شد که عبارت از نظارت پارلمانها در سازمان‌های برنامه ریزی کشور ها است. اولین سخنران آقای فونك نماینده امریکا بود که ضمن سخنان خود از موضوع خارج شد و مسئله ویتنام را مطرح کرد. وی گفت که شخصا یك‌فرد نیمه امریکائی ونیمه چینی است معذالك‌تجاوزات وجنایات کمونیست هارادرجنوب شرقی آسیا محکوم می کند.

دراینموقع ابتدا نمایندگان کشورهای سوسیالیستی و سپس عده زیادی از نمایندگان با اعتراضات پی درپی خود نطق نماینده امریکا را قطع کردند.

تصادفا آقای دکتر متین دفتری رئیس کنفرانس نیز اداره جلسه را به معاون خود که نماینده کشور «پرو» است سپرده بود و عدم‌حضور رئیس و اعتراضات پیاپی موجب شد که جلسه بسختی متشنج شده‌گروهی ازنمایندگان فریاد می زدند که‌مسئله ویتنام مطرح نیست و تمام شده. نماینده امریکا حق ندارد مجددا این مسئله را مطرح کند. معذالك‌نماینده امریکا همچنان به نطق خود ادامه میداد ودر این موقع بین چند تن‌از نمایندگان امریکا و شوروی در کنفرانس مشاجرات لفظی سختی در گرفت‌تاسرانجام با کوبیدن مکرر چکش‌نایب رئیس‌ووساطت‌چندنماینده از کشور های بیطرف جلسه آرامش خودرا باز یافت و دستور جلسات ادامه پیدا کرد.

حاکم‌دوبی ازکارخانه شیر پاستوریزه تهران بازدید کرد

حضرت شیخ راشدبن سعید آل‌مکتوم و همراهان بامقامات وزارت کشاورزی، مدیر عامل و روسای کارخانه شیرپاستوریزه تهران پس‌از بازدید از کارخانه.

هیئت مدیره کارخانه‌شیر پاستوریزه دوبی قسمت های مختلف کارخانه دیروز حضرت‌شیخ راشدبن‌سعید تهران مهندس فیروز عدل رئیس رامورد بازدید قرارداده و در هر سازمان دامپروری کل کشور، قسمت توضیح لازم بایشان داده داراب اسعد مدیر عامل کارخانه میشد.

آل مکتوم حاکم دوبی از کارخانه شیر پاستوریزه تهران بازدید کردند.

پس از پایان مراسم بازدید از آقایان مهندس ناصر گلسرخی حاکم دوبی و همراهان پذیرائی معاون فنی وزارت کشاورزی ورئیس ضمیمانه‌ای بعمل آمد.

حضرت‌شیخ‌راشدبن سعیدحاکم

ماشین بجای مامور مالیات

امروز ماشین الکترونیك کار یکسال دارائی منطقه۳ تهران رادر مورد صدور پیش‌آگهی مستغلات این منطقه درظرف یکساعت انجام داد.

۴۵۰۰ پیش آگهی‌مالیاتی‌مستغلات که معمولا کار یکسال‌دارائی‌منطقه ۲ تهران بود در ظرف یکساعت صادر وفورا از طرف آقای‌اردلان، مدیر کل وصول تهران تحویل مامورین ابلاغ گردید تا ظرف پنج‌روز آنرا بمودیان ابلاغ کنند.

سوکارنودرآستانه‌سقوط

جاکارتا - ۲۹سپتامبر-خبرگزاری فرانسه - یکصد هزار از جوانان اندونزی از بامداد امروز کاخ‌ریاست جمهوری‌راکه محاصره کرده ودرخواست میکنند که دکتر سوکارنو از مقام خود کناره گیری کند. درحال‌حاضر واحدهای زره‌پوش از کاخ ریاست جمهوری محافظت می‌کنند.

تظاهر کنندگان که بیشتر آنها دانشجو هستندفریاد میزنند«سوکارنو دیوانه ازدواج». سوکارنوشارلاتان، «سوکارنو باید محاکمه شود».

تظاهرکنندگان ابتداء میخواستند در اطراف بنای یادبود ملی دربرابر کاخ میتینگ عظیمی تشکیل دهندولی واحدهای ارتش آنها را ازاین کار بازداشت دراین هنگام دانشجویان کوشیدند خود را از دردوم بکاخ برسانند ولی آنجا نیز در محاصره واحدهای زره‌پوش بود.

اطاق رؤسای مدارس

بقیه ازصفحه اول

و پرورش استان تهران از مدارس ناحیه ٤ آموزش و پرورش دیدن نمود و ضمن بازدید دستور داد در دبستان دخترانه عزیزالملوك معرفت کلاس اول دبیرستان تشکیل شود و همچنین انبار دبیرستان ثریا را نیز پس از تعمیرات لازم تبدیل به‌کلاس نمایند و در مدارس پسرانه نیز از اطاق روسا استفاده شود.

برای تامین احتیاجات معلمین تهران در جلسه‌ای که‌با حضور مدیر کل آموزش و پرورش استان مرکزی و روسای دهگانه آموزش وپرورش تشکیل شد قرار شد کلیه مدیران مدارس و نظام در کلاسهای درس تدریس نمایند.

امروز یك مقام وزارت آموزش و پرورش گفت: با استخدام سپاهیان دانش دوره پنجم که بکار معلمی گمارده میشوند و با اعزام فارغ‌التحصیلان تربیت معلم احتیاجات وزارت آموزش‌و پرورش بکلی مرتفع خواهد شد.

سمینارفرمانداران‌استان‌مرکز

ساعت ده صبح روز شنبه، سمینار فرمانداران و بخشداران استان‌مرکز، بوسیله آقای دکتر شادمان استاندار مرکز، در محل استانداری گشایش میباید و مسئولان ادارات مربوط در آن شرکت میکنند.

این سمینار هفت کمیسیون برای رسیدگی و اتخاذ تصمیم در مسائل مربوط به بهداشت و بهداری، راه، شهرداری، آموزش و پرورش عمران، کشاورزی و انتظامی تشکیل میدهد و بمدت سه روز ادامه خواهدداشت.

خربزه ورامین نخورید!

بقیه ازصفحه اول

سمومی که برجدار خربزه ها پاشیده شده پس از سه‌یا چهارروز جذب میشود و خوردن چنین خربزه‌ای ایجاد قی و اسهال‌میکند بعلاوه جدار خارجی این خربزه‌ها آلوده به‌سموم است و در صورت عدم دقت اگر این سموم به پوست بدن برسد ایجاد ناراحتی مینماید.

یك مقام پزشکی گفت: تنها راه علاج ازبین‌بردن ناراحتی های ناشی از این سموم اینست که خربزه‌راپس از ۱۰ یا ۱۵ روزپس از سمپاشی از بوته بکنند تا هم سموم جدار خربزه ازبین برود و هم سمی که جذب شده براثر رشد خربزه بتدریج اثر خودرا از دست بدهد.

★ اقدامات بهداشتی

آقای مهندس عصار مدیر کل ادارهٔ مهندسی بهداشت وزارت بهداری امروز بخبرنگار ما اظهار داشت: دیروز نامه‌ای ازادارهٔ بهداری کل استان تهران برای‌ما رسیده است که در آن اعلام شد در بخش مسمومین بیمارستان لقمان‌الدوله ادهم نمونه‌هائی ازاین نوع مسمومیت که ناشی‌از خوردن خربزه‌های سمپاشی‌شده بوده‌است دیده شده.

بدنبال این گزارش نامه‌ای به وزارت کشاورزی نوشتیم‌تابانظارت وزارت کشاورزی این خربزه‌ها تا موعد معین روی بوته بماند تاسموم اثر خودرا از دست بدهد.

آقای مهندس عصار سپس‌اضافه کرد: چون مقداری از این خربزه ها اکنون دربازار است بمردم توصیه میشود که خربزه هاراقبل از بریدن باآب خوب بشویند تا سموم از جدار خربزه زدوده‌شود.

آموزش نظامی حین تحصیل در دانشگاه ملی آغاز گردید

صبح امروز مراسم آغاز آموزش نظامی حین تحصیل در دانشگاه ملی برگزار شد.

در این مراسم تیمسار سرلشگر قره‌باغی فرمانده لشگر یك گارد، آقای دکتر بینا رئیس دانشگاه ملی و جمعی از استادان و دانشجویان مشمول حضور داشتند.

ابتدا رئیس دانشگاه ملی تیمسار قره‌باغی رامعرفی نمود و آنگاه‌تیمسار قره‌باغی مطالبی پیرامون اهمیت انجام خدمت مقدس‌سربازی بیان‌داشت

یکهزار نفر در راه‌آهن تعلیم می‌بینند

راه آهن دولتی‌ایران برای‌اداره خطوط آهن کشور که پیوسته در حال توسعه است کادر فنی تعلیم دیده‌ای آماده کرده است و بدین ترتیب علاوه بر آنکه تعمیرات اساسی مورد لزوم بطور منظم انجام میگیرد، روشهای فنی جدید نیز در بهره برداری‌ازاین خطوط بکاربرده میشود. در واقع وجود این افراد تعلیم دیده به اجرای تحولی در عملیات راه‌آهن دولتی کمك کرده است.

۱۰۰۰ کارآموز

تاکنون یکهزار نفر از کارکنان شاغل و کارآموزان جدید راه‌آهن در قسمت های مختلف از قبیل محرکه دیزل، ارتباطات مدرن، علائم‌الکتریکی، ذوب‌فلزات، تعمیرات برق‌ودینام، نگاهداری مکانیزه خط دوره آموزش فنی را گذرانده‌اند. همین افراد هستند که درطول‌چهار هزار کیلو متر خطوط آهن کشور امو رفنی‌رابعهده دارند وتوانسته‌اند کارخانه های تعمیرات اساسی راه آهن را که برای تعمیرات محرکه بخاربوجود آمده بود به مرکز تعمیرات دیزل مبدل سازد.

طبق اظهار رئیس بنگاه راه‌آهن در حال حاضر باکمك همین کادر تعلیم دیده، هر ماه روی بیست لکوموتیو دیزل در کارخانه های اراه‌آهن تعمیرات‌لازم و اساسی‌انجام میگیرد و اگر این استادکاران نبودند، احتیاج به وارد کردن‌قطعات تازه‌ای از خارج بود.

*** ارتباطات**

در قسمت ارتباطات اینك قریب پنجاه تکنیسین تربیت شده‌اند که طرز اداره شبکه علائم الکتریکی را در کشور های خارج آموخته‌اند و بهمین جهت دیگر در خط جنوب بااستفاده ازاین گونه علائم، حرکت قطار ها اداره میشود.

برای مکانیزه کردن خطوط نیز طی دو سه سال گذشته اقداماتی صورت گرفته و افرادی بعنوان کارشناس تعمیرات مکانیزه خط تربیت شده‌اند. وزیر راه به خبرنگار اطلاعات اطمینان داده است که تا یکی دو سال دیگر، تعمیرات خطوط‌آهن کشوربطور کلی‌مکانیزه خواهد شد

*** ۱۶،۳۳۲،۰۰۰ ریال‌اعتبار**

مخارج تاسیس و ایجاد کلاسها و آموزشگاه های مخصوص برای تربیت این کادر فنی و سایرافراد مورد احتیاج‌بنگاه راه‌آهن از قبیل ماموران مالی و اداری از محل اعتبارات عمرانی کشور تامین شده و سازمان برنامه مبلغ ۱۶ میلیون و ۳۳۲ هزار ریال باین منظور در اختیار بنگاه‌راه‌آهن گذاشته است.

برائر حادثه اتومبیل در نزدیکی دلیجان
یك سرگردو دو نفردیگر کشته شدند

در یك حادثه رانندگی که بعد از ظهر دیروز در فاصلهٔ دوکیلو متری قریهٔ «دودهك» نزدیك دلیجان رویداد سه‌نفر کشته شدند. یکی از کشته‌شدگان سرگرد عظیم شهبازی جمعی مرکز توپخانه اصفهان بود که باتفاق خانواده‌اش از تهران باصفهان میرفت.

حادثه هنگامی رویداد که اتومبیل سواری شمارهٔ ٥٦٦٩ تهران ۱۸ برانندگی سرگرد عظیم شهبازی‌و به سرنشینی چند نفر از افراد خانواده‌اش از نزدیکی قریهٔ «دودهك» میگذشت وبعلت‌نامعلومی باتریلی شمارهٔ ٤٤٧٩ حامل سنك معدن تصادف کرد.

شدت تصادف بحدی بود که اتومبیل متلاشی شد و قسمتی از سنگهای تریلی بروی راننده و کمك‌راننده آن و همچنین بروی اتومبیل افتاد. در نتیجه سرگرد شهبازی و دونفر دیگر که هنوز هویتشان معلوم نشده کشته‌شدندو یکنفر بنام حسین آزادی مجروح گردید وباانتقال به‌قم دربیمارستان کامکار بستری شد.

آخر وقت امروز خبرنگار ما در اصفهان گزارش داد گفته میشود تعداد کشته شدگان‌این‌حادثه بیش‌از سه‌نفر میباشد.

دو دانش آموز اهوازی ناپدید شده‌اند

خبرنگار ما در اهواز گزارش داد: در اولین روز افتتاح مدارس اهواز، دوجوان دانش آموز بطور ناگهانی ناپدید شده‌اند و تا امروز از این دو نفر اثری بدست نیامده است. این دو دانش آموز هوشنك چوبدار ۱۸ ساله و غلام افشار ۱۹ ساله‌محصلین سال چهارم‌وپنجم یکی ازدبیرستانهای اهواز بودند وهم‌اکنون‌برای پیداکردن آنهافعالیت‌شدیدی آغاز گردیده‌است.

در دومین شماره مجله

جوانان

نشریه نسل امروز

موزیك ـ مد ـ سینما

آخرین گزارشها از پایتخت‌های بزرك دنیا

این‌دوشنبه‌جوانان در تیراژی بیشتر

نمایندگان شیروخورشید

بقیه از صفحه آخر

به تالار کاخ قدم نهادند و از طرف نمایندگان جمعیت بشدت نسبت به شاهنشاه آریامهر و والا حضرت شاهدخت شمس پهلوی ابراز احساسات شد.

والاحضرت نیکوکار که لبخند محبت به چهره‌شان نقش بسته بود یك‌یك نمایندگان جمعیت را مورد محبت قرار دادند واز نزدیك‌باآنان گفتگو کردند. اعضای هیئت مرکزی شیرو خورشید سرخ نیز دراین مراسم حضور داشتند.

★ تحولات ایران

پس از پایان معرفی نمایندگان بحضور والاحضرت شاهدخت‌شمس پهلوی آقای پروین نماینده‌مجلس شورایملی و نماینده شعبه شیرو ـ خورشیدارا‌کطی‌سخنانی بنمایندگی ازطرف حاضران تحولات اجتماعی آریامهر آغاز گردیده است‌ستود و اظهار داشت:

ما نمایندگان شیرو خورشیدسرخ بخوبی واقفیم که چه وظائف‌خطیری بعهده داریم و امیدواریم باخدماتی که انجام میدهیم‌رضایت خاطروالا‌حضرت نیکوکار ریاست عالیه جمعیت را فراهم سازیم.

سپس آقای شادمان مدیر عامل شیرو خورشید قزوین طی سخنان پرشوری گفت:

ماباز اینکه درسایه رهبری‌خردمندانه شاهنشاه آریامهر وراهنمائی آن والاحضرت نیکوکار بخدمات نوع ـ دوستانه خود ادامه میدهیم‌درخویشتن احساس غرور می کنیم

در ساعت هفت والاحضرت شاهدخت شمس پهلوی در حالیکه از طرف نمایندگان شعب‌جمعیت بشدت ابراز احساسات می شدتالارکاخ‌علیاحضرت ملکه پهلوی را ترك کردند.

ضارب‌پریوش بازداشت‌شد

بقیه از صفحه ۲۳

تو جوان هستی و منهم شوهردارم من نمیتوانم تورا نزد خودنگهدارم.

روزی زنی که در همسایگی خواهرم سکونت داشت بمن گفت «فاطمه» تو صدای خوبی داری من میتوانم تورا در یکی از کافه های تهران بکار بگذارم و شبی صدتومان بگیری. چون راه‌دیگری نداشتم ناچار بکافه جمشید رفتم و با شبی ٤٥ تومان شروع بکار کردم، بعدا تئاتر های تهران هم مرا دعوت کردند، تااینکه بکافه کریستال آمدم دراین کافه وحید حاج شفیعی با من‌آشنا شد وگفت تو را عقد میکنم، مرا عقدکرد. یکهفته با اوزندگی کردم ولی در همین مدت کوتاه متوجه شدم که شوهر مناسبی نیست لذا از اوطلاق خواستم او مرا تهدید بقتل کرد و گفت من نوه حسین میرغضب‌هستم تو نمیتوانی ازدست من رهائی‌یابی بزور طلاق خود را از او گرفتم او همیشه مزاحم‌من بود، قرارگذاشتم شبی ۵۰ تومان باو بدهم که‌مزاحم کار من نباشد با اینحال دست از مزاحمت بر نمیداشت تهدیدات وی همچنا ن‌ادامه‌داشت تا اینکه‌پریشب بکافه آمد و مرا با چند ضربه چاقو از پای در آورد.

گروه فرهنگی مهدهنر

کلاسهای شبانه انگلیسی زیر نظر دکتر صفوی

از ۱۵ مهرماه شروع میشود نام نویسی همه روزه از ساعت ٤ تا ۷ بعدازظهر خیابان کاخ چهارراه تیر شماره ۱٤۱ تلفن ٤۰۷۳٦

۱ـ٥

کلاسهای متفرقه‌ششم‌طبیعی‌وریاضی

گروه‌فرهنگی آذر

از روز یکشنبه دهم مهرماه در محل های زیر دایر است

۱ ـ سه‌راه شاه ـ محل دبیرستان‌شماره۱ آذر تلفن ٤۳۵۰۲

۲ ـ میدان بهارستان ـ اول صفی‌علیشاه محل دبیرستان شماره ۲ آذر تلفن ۳۸٤۸۱

۳ـ شاه‌آباد ـ محل دبیرستان بوعلی‌سینا تلفن ۳۵۰٤٤

٤ـ شاه آباد ـ مقابل‌شاهدخت شعبه بانوان تلفن ۳٦۷۵۵

مجالس ترحیم و یاد بود

باستحضار کلیه اقوام. دوستان وآشنایان میرساند. مراسم‌هفته شادروان **سرهنك‌ولی‌اله صقری** بعد ازظهر روز شنبه نهم مهر ماه ٤۵ د رمزار آن مرحوم واقع‌در قبرستان نو حضرت معصومه (ع) منعقد خواهد شد.

عزت‌اله و مهدی صقری

تسلیت

جناب آقای دکتر عبدالعلی گویا استاد گرامی دانشگاه

مصیبت وارده رابجنابعالی و خاندان‌محترم گویا تسلیت میگوئیم.

محمد ابوالحسنی. احمد بنی هاشمی. عزت‌اله سرلك

جناب آقای کاظم افجه‌ای

مصیبت وارده را به آن خانواده محترم صمیمانه تسلیت عرض مینمائیم.

آذر احدپور. فریبرز احدپور

کارکنان‌شرکت سهامی‌سیمان فارس‌وخوزستان

با کمال همدردی مصیبت وارده را به همکار گرامی جناب آقای مهندس امیر حسین جلالی رئیس محترم کارخانه‌سیمان درود تسلیت‌عرض نموده طول عمر و سعادت ایشان و سایر بازماندگان را از خداوند متعال مسئلت مینمایند

فوت دانشمند عالیقدر شاعر گرانمایه و استاد ارجمندم شادروان غلامعلی گویا را باقلبی مملو ازتاثر به خانواده محترم‌وفرزندان ارجمند گویا و به دوست عزیزم استاد دکتر عبدالعلی گویا تسلیت عرض میکنم.

مهندس حسین میرحیدر

سپاسگزاری

با مرك پدرم شادروان **حسینعلی قاضی‌زاده خوئی** خار غمی تلخ‌دردلم شکست که‌دردبزرگش را برای همیشه در سینه احساس خواهم کرد ولی لطف سروران عزیز علمای اعلام. شخصیت های مملکتی. همشهریان گرامی. همکاران مطبوعاتی. دوستان و آشنایان ارجمند تسلائی بود که نیازمندش بودم بمحبت سروران سپاس میگزارم واگر بعلت افسردگی خاطر درشرفیابی و تشکر حضوری تاخیری رخ داد پوزش‌طلبیده وامید بخشش دارم. **بهروز قاضی زاده**

مصیبت وارده را حضور سرور گرامی تیمسار سرتیپ حداد و بانوی محترم تسلیت عرض مینمائیم.

سرهنك افشار و بانو

پزشک یک بیمارستان دولتی که بیماری را پیش از معالجه مرخص کرده بود بزندان و پرداخت خسارت محکوم شد

دادگاه این پزشک را مسبب مرگ بیمار دانست

فاطمه قاسمی

شعبه ۱۸ دادگاه جنحه دیروز پزشکی راباتهام مرخص‌کردن یك دختر بیمار از بیمارستان پهلوی پیش از بهبودی کامل بشش ماه زندان و پرداخت ۱۲ هزار تومان غرامت محکوم کرد .

دادگاه این دستور پزشك راموجب مرك دختر دانست .

سه‌ماه پیش دختر ۱۶ ساله‌ای بنام فاطمه قاسمی (مهرنوش) که به‌بیماری «دیابت‌حاد» مبتلا شده‌بود توسط بستگانش به بیمارستان پهلوی تهران منتقل شد تا مورد معالجه قرار گیرد.

این دختر فقط ۲۴ ساعت در بیمارستان بستری بود وروز بعد آقای دکتر هوشنك باستی پزشك بخش باین عنوان که خطر مرك برای دختر وجود نداردویرامرخص کرد.

فاطمه دوروز بعد بعلت شدت‌بیماری درگذشت .

پدر او که کارمند اداره کل ثبت است بطرح شکایت علیه مسئولین بیمارستان مبادرت کردو پرونده ضمن احضار پزشك‌مسئول که دستور مرخصی فاطمه را داده بودبجریان افتاد.

بستگان دختر از سوابق معالجه وبستری شدن‌وی در بیمارستان پهلوی و علت مرك فرزند خود مدارکی در اختیار مراجع قضائی گذاشتند .

باانجام یك سلسله تحقیقات از نظر دادسرا مسلم شد که علت‌مرك فاطمه که به«دیابت‌حاد» مبتلا بود مرخص‌کردن وی از بیمارستان بوده است .

پرونده براین اساس بااخذآخرین دفاع از پزشك مسئول که دستور مرخصی دختررادادهبوددردادسرای تهران منجر بصدور قرار مجرمیت وکیفرخواست گردید و بدادگاه فرستاده شد .

از طرف رئیس کل دادگاههای شهرستان رسیدگی به پرونده این پزشك‌بآقای نبی‌پوررئیس شعبه ۱۸ دادگاه جنحه ارجاع گردید.دادگاه پس از انجام تشریفات اداری وقت رسیدگی تعیین کرد .

بدر و بستگان دختر ضمن تعقیب این شکایت عرضحال ضرر و زیان نیز بدادگاه دادند و دادگاه قبل‌از وقت رسیدگی ، از پزشکان‌قانونی و متخصصین دعوت کرد تا ضمن مطالعه مدارك بیماری و چگونگی مرك این دختر ، نظر خودرا اعلام کنند .

پزشکان متخصص علت مرك‌این دختر را مرخص‌کردن او پیش‌از بهبودی کامل وایجاد وقفه در مراقبت دائم و معالجه وی‌تشخیص دادند.

دادگاه پس از انجام این مقدمات دروقت‌مقرر پرونده‌رامورددرسیدگی قرار داد وپس از استماع مدافعات پزشك متهم ووکیل مدافع وی‌ختم دادرسی را اعلام کرد و آخر وقت دیروز حکم خود را صادر نمود.

بموجب رای دادگاه آقای دکتر هوشنك باستی پزشك مسئولی‌که دستور مرخصی این بیمار را داده بود به‌شش ماه زندان و پرداخت ۱۲ هزارتومان جریمه محکوم‌شد.

ضارب‌پریوش بازداشت‌شد

پریوش وپسرش

بازپرس دادسرای ناحیه یك‌درباره وحیدحاج شفیعی باتهام ایراد جرح با چاقو به پریوش‌قرار‌بازداشت موقت صادر کرد .

پیش از ظهر دیروز آقای‌لواسانی برای بازپرس ناحیه یك دادسرا تحقیق بیشتر درباره این حادثه به بیمارستانی که پریوش در آنجا بستری است رفت و از او پیرامون سوابق دوستی اش باوحید تحقیقاتی کرد .

پزشکان قانونی فعلا مدت ده‌روز برای پریوش تعیین درمان کردند ، ولی پزشکان معالج وی گفته اندجرح عمیق است و احتیاج بعمل جراحی دوم می‌باشد زیرا یکی از ضربات شکافی بطول ۳۰ سانت ایجاد کرده وبه قسمتی از ریه رسیده است.

قرار است پزشکان ظرف امروزو فرد ادومین عمل جراحی‌را در ناحیه ضرب چاقو بروی پریوش انجام‌دهند

پریوش در باره زندگی خود به خبرنگار ما گفت :دوازده سال قبل من محصل دبیرستان پرتو بودم‌یك روز که از مدرسه بخانه میرفتم در سه‌راه بوذرجمهری‌جوانی که کلگیر سا زبود مرا دید و بمنزل ما آمد و از من خواستگاری کرد چهارسال بااوزندگی کردم‌داری‌پسری شدیم، بعداز چهارسال متوجه شدم که او ز ن‌دیگری دارد . از وی طلاق گرفتم و نگهداری از طفل را هم تعهد نمودم پس از طلاق بمنزل خواهرم آمد ، خواهرم بمن گفت

بقیه در صفحه ۲۱

حوادث تلخ و شیرین از گوشه و کنار شهر

ابراز عشق بدبختی بدنبال

* هراند هاراطونیان ۱۸ ساله که عاشق دختر مرد ثروتمندی شده است با خوردن ۱۷ قرص سمی خود را مسموم کرد.

او گفت چندروز پیش بخود جرات دادم و عشق خود رابدختر ابراز کردم ، ولی او نه‌تنهابمن جواب خوبی نداد ، بلکه مرا مسخره هم کردو پدرش‌نیز با اعمال نفوذ خود مرا از کاری که داشتم بیکار کردو همین شکستها سبب شد که ازعمر خود سیر شوم .

برق دزد را گرفت

* نصرت ۴۳ ساله دزدیکه تاکنون ۱۲ بار بازداشت شده است دیشب به یك خانه نوساز دستبرد زد ، ولی موقعیکه در اطاقهای خانه با دست گرفتن بدیوار (بعلت تاریکی) حرکت‌می کرد دستش را روی سیمهای یك (قوطی) تقسیم برق که‌در آنرا نگذاشته بودند گذاشت و چون سیم‌کشی خانه هنوزکامل نبود برق اورا گرفت فریادی کشید وبرزمین افتاد صاحبخانه که تازه به آن خانه اسباب کشی کرده بود بیدار شدواو راگرفت .

اشتباه

* جوان ۲۰ ساله‌ای دیروز از طرف دادسرای ناحیه۳تهران باتهام ایجاد مزاحمت برای دختری به سن خود توقیف شد.

او گفت برای این دختر از چند ماه پیش نامه می‌نوشتم‌و توسط یکی از دوستانش‌برایش می‌فرستادم اخیرا بادختردیگری هم‌آشنا شدم برای اوهم‌نامه‌می نوشتم دو روز پیش نامه‌ها را عوضی دریاکت گذاشتم و چون بعدا متوجه شدم‌سراغ‌دختررفتم تا از او معذرت بخواهم ،ولی‌او که از این بابت سخت‌ناراحت شده بود با دیدن من فریاد کشید و مرا به پلیس تحویل داد .

کتك‌کاری در خواب

* محرمعلی ماشی ۳۱ ساله باتهام کتك‌زدن زنش توقیف‌شد او بقدری زنش را کتك زده است که برای او ۱۴روز درمان تعیین کرده‌اند .

محرمعلی گفت که در حال خواب زنم را کتك زدم واصلا باراده خودم نبود و گرنه او گناهی نکرده بود که‌او را کتك بزنم درخواب دیدم که او بطرز زننده‌ای در خیابان راه می‌رود عصبانی شدم و سرش را به میله تختخواب زدم .

عشق کلفت

*پدری دیشب پسرش را به بیمارستان خصوصی منتقل کردو اظهار داشت که‌او از چهار روز پیش از خوردن غذا امتناع دارد و عاشق کلفت خانه شده است .

پدر این جوان گفت چون پسرم را عاشق این زن دیدم او را جواب کردم و پسرم از آن موقع ازغذا خوردن دست‌کشید.

این شخص گفت باین علت کلفت را اخراج کردم که می‌بایستی پسرم‌ماه آینده باقامزدش که دختر شخص معتبری است ازدواج کند .

۱۲ سال مبارزه بخاطر طلاق

*پوران قاسمی ۳۶ساله چون نتوانست ازمبارزات۱۴ ساله‌خود با شوهرش نتیجه بگیرد خودرا مسموم کرد .

پوران گفت ۱۲ سال پیش پدرم با زور از من «بله» گرفت و مرا به سلیمان شوهر داد و از آن تاریخ تاکنون من باسلیمان در حال مبارزه‌ام که طلاق خود رااز او بگیرم ، ولی موفق‌نشدم و چون از ادامه مبارزه مایوس شدم تصمیم بمردن گرفتم .

صاحبخانه‌ای گوش مستاجرش را کند

صاحبخانه ای گوش مستاجر اش راکه زن ۴۵ساله ای است با دندان کند وکف دست ا وگذاشت‌و از تهرا ن گریخت .

ز ن‌مجروح که شوکت حیدری نام دارد به خبرنگار ما گفت‌دیشب‌برادرم د رخانه ما مهمان بود چون بلند حرف‌میزد صاحبخانه ما علی عصبانی شدوپس‌از رفتن او مرا به پائین صدا کرد و گوش مرا بادندان کندو کف دستم گذاشت‌و فرار نمود .

ماموران کلانتری ۱۱ اکنون در جستجوی این‌مرد هستند .

سومین هفته نمایش

فیلم موفق وبرجسته سزون امسال در

سالن اونیورسال ـ تهران ـ ژاله

وقت

رنگی بهترین کار

دوبله بفارسی

WAQT

هنرپیشگان

سونیل دات / سادنا / راج کمار

شرمیلا تاگور ـــــ شیشی کاپور

بالراج ساهانی

کارگردان : یاش چوپرا موزیك : راوی محصول ۱۹۶۶

بزودی بزرگترین ومجلل ترین سینمای پایتخت

نپتون

افتتاح میگردد

سالن زمستانی پارك جوجه کبابی

دایر گردید ـ همیشه جوجه کباب لذیذ

جمعه نهار چلوکباب

نشانی اول جاده ونك ـ پارك جوجه کبابی

تلفن ۶۲۲۸۸۰

امشب وهمه‌شب ارزنده‌ترین هنرمندان در

دانسینگ

کاباره هوتن دوروز

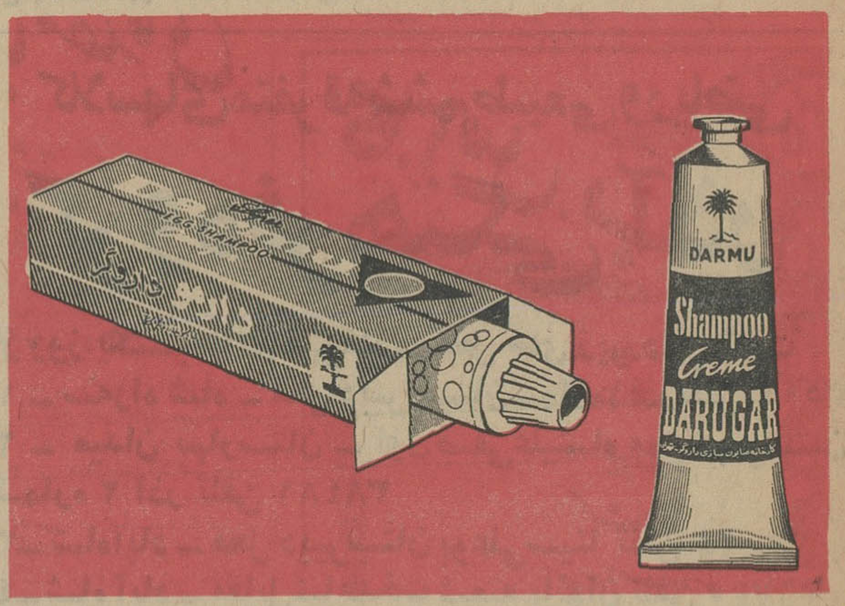

«شامپو دارمو»

و«شامپو سوپر دارمو» (بازدره تخم مرغ

موراباآسانی تمیزمیکند ومانع شوره‌سر

وشکنندگی مومیگردد

Darugar

دارو گر

آزمایشگاه

برای اتوبوس و استیشن در بست به تلفن۲۷۷۹۷اتوتوکل گمرك امیریه مراجعه فرمائید

امشب در درایوین سینما تهران پارس

اثرارزنده «آلفرد هیچکاك»

باشرکت : شون‌کانری ـ تیپی‌هدرن

مارنی

شروع سئانسها ۷ـ ۹ر۱۵ بعداز ظهر

وزیر کشاورزی گفت :

در پیشگیری از کرم خاردار غفلت شده است

برای سمپاشی مزارع شدیدا اقدام میشود ولی ماموران سهل انگار باید کنار بروند

تیمسار سپهبد ریاحی وزیر کشاورزی که برای رسیدگی بوضع مزارع پنبه گرگان و مبارزه با آفت «کرم خاردار» بگرگان رفته است ،دیروز در جلسه‌ای ازبروز این آفت بشدت اظهار تاسف کرد و تذکر داد که باید یك سلسله اقدامات شدید و فوری برای مبارزه با کرم خاردار در سراسر مناطق پنبه کاری گرگان و دشت صورت گیرد .

خبرنگار ما در گرگان گزارش داد: دراین جلسه تیمسار سرلشکر مزین نماینده مخصوص شاهنشاه در گرگان و دشت، آقای بینافر مانداز گرگان ، کارشناسان وزارت کشاورزی و نمایندگان پنبه کاران گرگان حضور داشتند .

تیمسار سپهبد ریاحی در سخنان خود گفت : کرم خاردار، بحالت طغیان در مناطق پنبه کاری گرگان و دشت تا بهشهر بروز کرده و مسلما در پیشگیری از این آفت ، غفلت شده است .

طبق گزارش هائی که بوزارت کشاورزی رسیده ، در اواخر سال زراعی ٤٤ کرم خاردار در محصول پنبه های دیر کاشت و دیربرداشت بروز کرده که متصدیان مربوطه بموقع اطلاع نداده‌اند . من ابتدا بگناه خود اعتراف میکنم چون اگر وزارت کشاورزی را بمنزله خانه‌ای بدانیم ، در درجه اول، صاحبخانه خود من هستم ولی این خانه برای حفاظتش نگهبان هائی دارد که در انجام وظیفه قصور کرده‌اند . کشت- کاران و باغداران می‌بایست بمحض مشاهده این آفت ، بقدر استطاعت خود نسبت به سمپاشی مزارع اقدام میکردند تا کرم خاردار تا این درجه ظهور نکند .

*** ماموربن سهل انگار**

وزیر کشاورزی در پایان سخنان خود گفت : من در گرگان برای اداره امور کشاورزی سازمانی بوجود می آورم کامل و مجهز . تنها در این سازمان مامورینی میتوانند کار کنند که کاری باشند و دلسوز و اگر ماموری نمیتواند خود را با برنامه هائی که درآینده داریم وفق دهد، باید کنار برود .

خروج

آقای شاپور اسکندانی رئیس باشگاه مرکزی سازمان جوانان جهت مطالعه باروپا.

مقام جهانی ایران

در بنیانگزاری روح قهرمانی وگسترش خصال عالی ورزشی
با مقدمه تیمسار ارتشبد دکتر بهرام آریانا
رئیس ستاد بزرگ ارتشتاران
تالیف: کاظم کاظمینی

کتابی است بی‌سابقه که به‌استناد گفته های مورخین یونان و روم باستان و کتب قدیم وجدید خصوصیات عالی اخلاقی و فضایل واصالت انسانی ایرانیان را در دوران باستان و در بعداز اسلام نشان میدهد .

این کتاب مبانی آئین جوانمردی واهمیت ورزش و پهلوانی و تعلیم و تربیت و آموزش ببرد و قدرت تحرك جنگی را درتاریخ حیات چند هزار ساله ایران باجذابیت و شیرینی خاصی توصیف می کند .

مرامنامه جوانمردان ایران در دوران باستان و بعداز ظهور اسلام وتاریخ تحرك ایرانیان ازدیرترین ادوارتاقرن اخیر، ازجمله موضوعات بدیعی است که مطالعه تمامی آنها برای همه اهل کتاب و روشنفکران و جوانان وورزشکاران بمنظور آشنائی باخصال فعلی خویش و گذشتگانمان کمال ضرورت را دارد .

محل فروش کتابخانه های معتبر

دعوت از پزشکان محترم

ناحیه‌ای وسیع تازه احداث پر جمعیت اعیان نشین درشمال غرب تهران فاقد طبیب است .

از پزشکان متخصص دررشته های مختلف که مایل باشند مطب **تمام وقت** دایر کنند دعوت مینماید به تلفن ۹۵۲۵۹۷ مراجعه فرمایند .

مقام معظم نخست‌وزیر محبوب ایران

همانطور که خاطر مبارك مستحضر است هر یك از بازار های روز تهران با کسب اجازه از کمیسیونی که مرکب ازنمایندگان اداره راهنمائی و شهرداری و پلیس و وزارت کشور بود تشکیل گردیده است و محل استقرار آنها هم پس از بازدید دقیق کارشناسان ادارات فوق الذکر تعیین گردید و پس از طی این مراحل شهرداری تهران هم برای فروشندگان این بازار ها کارت شناسائی صادر نمود تابااین ترتیب با تشکیل این بازار ها با گرانفروشی مبارزه نموده و میوه و تره‌بار را بنحو مطلوبی در اختیار عموم قرار دهد خوشبختانه اولیاء محترم امور هم که به هدف مزبور بخوبی پی‌برده‌اند همواره آنها را موردحمایت خود قرار داده و با تقویت نمودن آنها گامهای موثری در راه خدمت بمردم برمیدارند بااین هدف و با تشکیلاتی که فوقا بعرض رسید بازار روز چهار راه حسن آباد هم تشکیل گردید وسالیان متمادی نیز هست که کسبه بازار چهار راه حسن آباد بکسب و کار خود اشتغال دارند و دراین مدت باجدیت تمام توانسته‌اند رضایت خاطر مشتریان خودرا بنحو شایسته‌ای جلب نمایند تااینکه چند رور قبل چون جویهای چهار راه حسن آباد احتیاج بمرمت داشت لذا از کسبه بازار روزحسن آباد خواسته شد که موقتا کالای خودرا جهت فروش بنقطه دیگری از چهار راه انتقال دهند و پس از تعمیر جویها مجددا بمحل اصلی خودمراجعت نمایند و بهمین دلیل محل بازار و تشکیلات آنهم بجای خود باقی و بر قرار است . متاسفانه دراین بین تعدادی انگشت شمار که همیشه منافع خودرا در نابودی هزاران نفرمی بینند بنام کسبه چهارراه حسن آباد در روزنامه اطلاعات شماره ۱۲۰۹۰ ۷/٤ ۵ آگهی درج وچنین وانمودکردند که بازار روز برچیده شده و از مقامات مربوطه هم بواسطه برچیده شدن بازار روز تشکر نمودند در صورتیکه اگر قرار باشد بخاطر حفظ منافع چند نفرسودجو صد ها کسبه بازار روز چهارراه حسن آباد که باخانواده‌هایشان متجاوز از هزاران نفر میشوند قربانی گردند هرگز عدالت اجتماعی که یکی از منویات شاهنشاه آریامهر است بمنصه ظهور درنخواهد امد . و آنجناب و جناب آقای مهندس سرلك و جناب آقای پیروز و جناب آقای شاهمیری و سایر اولیاء محترم امور هم هرگز امکان ندارد بر خلاف منویات ملوکانه گامی بردارند در خاتمه بنمایندگی از طرف ۱٤ هزار کسبه‌ای که در ۸٤ بازار روز تهران بکسب و کار اشتغال دارند از بذل توجهی که دولت آنجناب و سایر مقامات مربوطه خصوصا جناب آقای شهردار تهران و شهرداران محترم نواحی و ریاست محترم اداره پلیس درباره خدمتگزاران میفرمایند سپاسگزاری نموده و اطمینان دارد تازمانی که افراد شایسته و با لیاقتی چون آن جناب و سایر اولیاء محترم در مصادر امور هستند هیچگاه مشتی سودجو نخواهند توانست سر نوشت هزاران نفر رابازیچه خود قرار دهند .

از طرف نمایندگان ۱٤۰۰۰ نفر کسبه ۸٤ بازار روز تهران . علی اصغر عباس تفرشی
آ_۱۷۹۳۳

کارخانجات صنعتی البرز

سازندهٔ کارخانه‌های

بظرفیت از ۲ تن تا ۲۰۰ تن

سردخانه

های بزرگ میوه و گوشت وماهی

تحت نظر متخصصین مربوطه آماده قبول سفارشات است

کسانیکه قصد خرید کارخانه یخ سازی برای بهره برداری در سال آینده دارند معمولا در این فصل اقدام بخرید مینمایند

برای کسب اطلاعات بیشتر به آدرس زیر مراجعه یا نگاتبه فرمایید

تهران جاده جنوبی کرج مقابل کارخانه تولیدی

کارخانجات صنعتی البرز تلفن ۵۳۲۷۵؟

ثبت نام افراد ذخیره نوبت دوم دانشکده دارو سازی تبریز

۲۳ نفر (بیست وسه نفر) نامبردگان زیر که بعنوان افراد ذخیره نوبت دوم تعیین شده‌اند میتوانند ازتاریخ نشر این آگهی تاآخروقت اداری روز پنج‌شنبه هفتم مهرماه برطبق شرایط آگهی شده بدانشکده دارو سازی تبریز مراجعه و ثبت نام نمایند

داریوش حنونی - عظیم ساختی- منصور یزدان بد - طمهورث حیدری- فرهاد باقر پور- محمدعلی چینی چیان مقدم احمداسماعیل سیگارودی - عبدالله شفائی -منوچهر یومتوبیان - حسن سلطانی - شکرالله الف امیدی - سهرابعلی طالش شریفی -هوشنك حمیدی - گلریزداداش زاده- محمود فکور- حسین صباغها - حسین کوشائیان - یوسف زواره - علی یگانه ملاطی - محمدرضا کریمی صومعه سرائی - بهزاد عباسی - خداداد خدادادی - عظیم منصف .

رئیس دانشکده داروسازی تبریز- دکتر انگجی

آگهی دعوت نوبت سوم

بدین وسیله از سهامداران شرکت سینما پارك دعوت میشود روز پنجشنبه چهاردهم مهرماه ۱۳٤۵ در ساعت ۱۰ صبح در محل شرکت واقع در خیابان اسلامبول حضور بهمرسانند .

دستور جلسه:۱- تغییر اساسنامه ۲- تعیین مدیر عامل در صورت عدم حضور کلیه سهامداران با اکثریت سهام صورت مجلس تنظیم و مراتب فوق تعیین خواهد شد .

مدیر عامل شرکت سینما پارك- مهندس جواد سعادت

آگهی احضار

بدین وسیله باستوار ۲ ژاندارم سابق ابوالقاسم کاظم‌زاده فرزند یوسف متولد سال ۱۲۹۷ اهل وساکن تهران که فعلا مجهول المکان میباشد اخطار میگردد که پرنده اتهام شما باتهام (اختلاس) جهت رسیدگی باین دادگاه ارجاع گردیده چنانچه در ظرف دوماه ازانتشار این آگهی خودرا بدادگاه عادی ۲۰۶ لشکر ۱ گارد واقع درباد گان قصر معرفی ننمائید برابر مقررات نسبت ببرونده اتهامی غیابا رسیدگی و رای مقتضی صادرخواهد شد الف ٤٦۹ ۵

رئیس دادگاه عادی ۲۰۶ لشگر ۱ گارد

کلاسهای انگلیسی انجمن ایران وآمریکا دوره پائیزی

ثبت‌نام برای دوره پائیزی کلاسهای عادی که هفته‌ای پنج روز بین ساعات ۱۲½ تا ۱½ و ۳½ تا ٤½ و ٤½ تا ۵½ و کلاسهای سه‌روز درهفته که روزی دوساعت بین ساعات ٦½ تا ۸½ تشکیل میشوند در روزهای سه‌شنبه پنجم وچهارشنبه ششم و پنجشنبه هفتم وشنبه نهم مهرماه جاری ازساعت ۳ الی ۷ بعدازظهر وثبت نام برای کلاسهای فشرده که روزی دوساعت پنج روز درهفته بین ساعات ۸ تا ۱۰ و ۱۰ تا ۱۲ صبح و ۲تا٤ بعدازظهر تشکیل میشوند در روزهای شنبه نهم ویکشنبه دهم ودوشنبه یازدهم مهرماه صبح از ساعت ۹ تا ۱۲ و بعد از ظهر از ۳ تا ۷ بعمل خواهد آمد . در تمام روزهای ثبت‌نام امتحان تعیین قوه برای داوطلبان جدید تا ساعت ٦ بعدازظهر انجام خواهد شد .

ضمنا باطلاع علاقمندان شرکت در کلاسهای آمادگی دانشگاه های امریکا میرساند که ثبت نام این کلاسها در روزهای فوق بعمل می‌آید و کلاس روزدهم مهرماه شروع میشود . همچنین انجمن ایران وامریکای شیراز از دوم مهر ماه برای کلاسهای انگلیسی خود ثبت نام بعمل آورده و کلاسهای آن انجمن روز هیجدهم مهرماه شروع میگردد.

نشانی - خیابان شاه - ساختمان آلومینیوم - طبقه هفتم - تلفن ٤۷۱٤۰

دبیرستان ملی ایرانشهر

همه روزه برای دوره اول ودوم (طبیعی-ریاضی-ادبی) نامنویسی مینماید . نشانی خیابان هدایت بین خیابانهای خیام و مسعود کوچه بامداد تلفن ۳۰۲۸۵۱

دبستان ملی فرخ

بعلت کمی جا از خیابان ایرانشهر به خیابان نزاهدی خیابان سپند کاشی ۵٤ و ۵٦ منتقل گردیده‌است وهمه‌روزه ثبت نام می نماید تلفن ٤٦۳۷٦

تمرینهای ریاضیات مقدماتی

تألیف : دکتر محسن هشترودی

نشریه **یکان** مجلهٔ ریاضیات

بها با جلدمعمولی : ۱۲۰ ریال - باجلدزرکوب ۱۵۰ ریال

آگهی ثبت نام از ذخیره‌ها

بدین وسیله باطلاع کلیه داوطلبان قبولی و ذخیره دانشکده فنی دانشگاه تهران که تاکنون بعللی ثبت‌نام نکرده‌اند میرساند که دانشکده از ۳ نفر دیگرنیز میتواند ثبت‌نام بعمل آورد. افرادی که مایل به ثبت‌نام باشند میتوانند صبح روز سه‌شنبه ۱۲ مهرماه ۱۳٤۵ بین ساعت ۹ تا ۱۰ بادردست داشتن قبض رسید شهریه برای ثبت‌نام بدانشکده فنی مراجعه نمایند . بدیهی است ثبت‌نام بترتیب اولویت ازلحاظ نمرات صورت خواهد گرفت و بجای افراد واجد شرائط که دیرتر ازموعد مقرر مراجعه کنند از افراد مراتب پائین تر ثبت نام خواهد شد .

آ_آ_۲۶۵۱۲

کاترپیلار

Caterpillar®

موتورهای چاه عمیق و مولد برق

بقدرتهای مختلف - ساخت آمریکا

شرکت سهامی ماشینهای صنعتی وآبیاری

تهران خیابان سعدی شمالی شماره ۱۶۸ (مقابل بیمارستان امیراعلم)

تلفن ۸-۳۰٤۹۲۷ صندوق پستی ۵۸٦ تلگرافی ماسابکو

N.T.

دوعلامت "کات" "CAT" و "کاترپیلار" "CATERPILLAR" تحت شماره‌های ۵۹۹٦ و ۱۷۳۵۲ بنام "CATERPILLAR TRACTOR CO." بثبت رسیده‌است.

دکتر حسن بهداد

جراح متخصص بیماریهای زنان ، زایمان و نازائی

آدرس : خیابان جامی روبروی کوی اطاق بازرگانی (کوی‌ماد) پلاك ۱۳۹ تلفن مطب و منزل ٤۵۷٦۷

پذیرائی : ٤ تا ۸ بعدازظهر .

آدرس وشماره تلفن جدید

دکتر سمیعی

متخصص بیماریهای پوست وآمیزشی

۷٦۱٤۱٤

پذیرائی باتعیین وقت قبلی تخت جمشید جنب چهارراه بهار شماره ۵۱۳ آ_۲٦۲۲۲ ۱-۱۰

دکتر احمد سید امامی

دیپلمه دانشگاه برلن - متخصص بیماریهای پوست و آمیزشی از اروپا مراجعت کرده بعداز ظهر ها از بیماران پذیرائی میکند .

نشانی -خیابان شاهرضا جنب خیابان رامسر تلفن ٦۹٦۰۸

آگهی قبول دانشجو

دانشکده پزشکی دانشگاه تهران در سال تحصیلی جاری برای دوره سه ساله آموزشگاه فیزیوتراپی عده‌ای داوطلب از طریق مسابقه و مصاحبه می‌پذیرد .

داوطلبان میتوانند از روز شنبه ۹ مهر ماه تا آخر وقت اداری روز چهار شنبه ۲۰ مهر ماه ۱۳٤۵ بین ساعات ۲ ونیم تا ٦ ونیم بعد از ظهر بادر دست داشتن مدارك زیر بدبیرخانه دانشکده پزشکی مراجعه و ثبت نام نمایند .

اصل دیپلم طبیعی یا ریاضی - دو برگ رونوشت شناسنامه و سه قطعه عکس ٤ × ٦

داوطلبان ذکور باید خدمت وظیفه را انجام داده ویابرگ معافی داشته باشند مسابقه روز جمعه ۲۲ مهر ماه ۱۳٤۵ ساعت ۱۰ بامداد در دانشکده پزشکی برگزار خواهد شد .

مواد مسابقه عبارتست از فیزیك - شیمی - بیولژی حیوانی وگیاهی زبان فارسی وزبان انگلیسی الف ۵٤۷٦ **معاون دانشکده پزشکی -دکتر حفیظی**

دانشکده پزشکی دانشگاه گندی شاپور

با توجه باصل حق تقدم دانشجویان محلی خوزستان و لرستان تعدادی ، از افراد ذخیره پزشکی را انتخاب مینماید داوطلبان هرچه زودتر باداره آموزش دانشکده پزشکی گندی‌شاپور در اهوازمراجعه نمایند .

معاون دانشکده پزشکی گندی‌شاپور - دانا حائری

کا.اس.ب

KSB

سازندهٔ انواع پمپ‌های شناور وتوربین بقدرتهای مختلف

میلیونها کشاورز در سراسر دنیا از پمپ‌های

KSB

کا.اس.ب استفاده میکنند

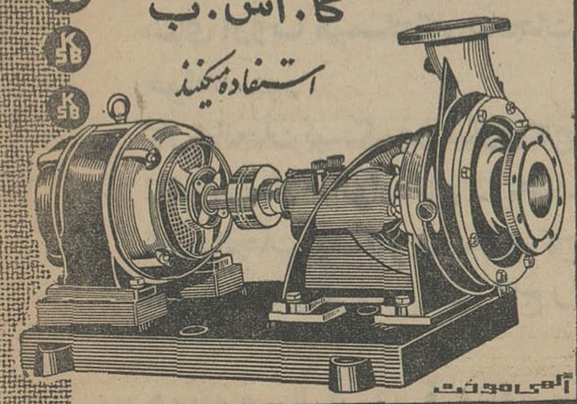

آلمان غربی

نماینده : شرکت بارکانی دیتون - خیابان شاهرضا - چهارراه کالج

تلگرافی : دایتون - تلفن : ٤۹۲٦۱ - ٤۹۲٦۲ - ٤۹۲٦۳ - ٤۹۲٦٦ - ٤۹۲٦۹

ENGLISH PROFICIENCY CLASSES

For those who desire proficiency in English there are new classes at the :

Institute for English Language Proficiency

Taught only by experienced native speakers using the latest techniques for language teaching. We offer courses of 25 hours a week and less.

For further information come and get one of our brochures at:

169 Pahlavi Ave.
Tel: 42797

registration began Sept. 17. 1966

«کلاسهای پروفیشنسی زبان انگلیسی»

برای علاقمندان بدریافت درجه پروفیشنسی درزبان انگلیسی کلاسهای تازه‌ای در کانون آموزش زبانهای خارجی بازمی‌شود.

این کلاسها با استفاده ازآخرین روشهای تدریس صرفاً توسط استادان کارآزموده خارجی اداره میشود .

کلاسهای تمام وقت ۲۵ ساعت درهفته وکلاسهای باساعتی کمتر صبح وعصر

برای کسب اطلاع بیشتر یک جزوه راهنمائی ازدفتر موسسه تهیه فرمائید

ثبت‌نام از ۲٦ شهریورماه در دفتر موسسه آغاز میشود

نشانی : خیابان پهلوی - بالاتر از تخت جمشید - شماره ۱٦۹ تلفن ۴۲۷۹۷

تقویم اطلاعات

پنجشنبه - هفتم مهر ماه ۱۳٤۵- چهاردهم جمادی‌الثانی ۱۳۸٦- بیست‌و نهم سپتامبر ۱۹٦٦

اذان صبح ساعت ۴٫۹٤ دقیقه
طلوع آفتاب ساعت ۵٫۵٦ دقیقه
غروب آفتاب ساعت ۵٫۴۳ دقیقه

برنامه امشب

تلویزیون ایران

۵٫۳٤ کارتون
٦٫۰۰ هنرستان عالی موسیقی
٦٫۳۰ تاریخ
٦٫٤۵ شما و سینما
۷٫۰۰ نکته‌ها
۷٫۱۵ کانون ناسیونالیستهای ایران
۷٫۳۰ اخبار و فیلمهای خبری
۸٫۰۰ موسیقی وزارت فرهنگ و هنر
۸٫۳۰ کارآگاه سنت
۹٫۱۵ قرعه‌کشی قو
۱۰٫۰۰ در راه خدمت بمردم
۱۰٫۳۰ فیلم سینمائی (مردان خشن -آمریکائی-دوبله بفارسی)

برنامه فردا شب

٤٫۰٤ ورزشی
٤٫۳۰ فیلم سینمائی (غروبیها - آمریکائی- دوبله بفارسی)
٦٫۱۵ فیلم ، مسابقه ،جایزه
٦٫۳۰ ارکستر اوجینیو
۷٫۰۰ ماموریت خطرناك
۷٫۳۰ آنچه در این هفته گذشت
۷٫٤۵ برنامه یاماها
۸٫۰۰ فراری
۹٫۰۰ بعدا اعلام میشود
۱۰٫۰۰ شعله‌های جاودان

برنامه امشب

تلویزیون امریکا

۳٫۳۰ فیلم سینمائی
۵٫۱۵ کاپیتان کانگرو
٦٫۰۰ خلاصه اخبار جهان
٦٫۰۵ گزارش نیرو های مسلح
٦٫۳۰ فیلم بزرك
۷٫۰۰ دیك‌واندایك
۷٫۳۰ در صحنه عمل
۸٫۰۰ برنامه بن کیسی
۹٫۰۰ خلاصه اخبار جهان
۹٫۱۵ نمایش لارنس‌ولك
۱۰٫۰۵ فیلم سینمائی

برنامه فردا

۲٫۰۰ فیلم سینمائی
دیداری از یك مجسمه ساز
٤٫۳۰ برنامه مذهبی
۵٫۰۰ زندگی همین است
۵٫۳۰ قلب مقدس (برنامه مذهبی)
۵٫٤۵ خانواده کریستافر
٦٫۰۰ خلاصه اخبار جهان
٦٫۰۵ شرح حال ینوت راکنی
٦٫۳۰ راز من چیست ؟
۷٫۰۰ نمایش دنی‌تاماس
۷٫۳۰ مرد سوم
۸٫۰۰ سرکار ستوان
۹٫۰۰ خلاصه اخبار جهان
۹٫۱۵ برنامه جیمی‌دین
۱۰٫۰۵ برنامه وستینگهاوس

پیش بینی هوا

هوای سواحل دریای مازندران و نواحی آذربایجان قسمتی ابری در بعضی نقاط ابری همراه با بارندگیهای پراکنده خواهد بود .

هوای شهرستانهای غربی و شهرستانهای شمالی خراسان و دامنه‌های البرز کمی ابری در بعضی ساعات قسمتی ابری همراه با بارندگی های محلی می‌باشد.

هوای تهران و بقیه نقاط کشور صاف گاهی کمی ابری خواهد بود .

گرمترین نقاط آبادان با حداکثر ٤۱ درجه و حداقل ۲۵ درجه و خنك ترین نقطه همدان با حداکثر ۳۵ درجه و حداقل ٦ درجه بوده است .

حداکثر درجه حرارت تهران ۲۹ درجه و حداقل ۱۸ درجه .

اطلاعات

پنجشنبه
* ۲۹ سپتامبر ۱۹۶۶
* ۱۴ جمادی‌الثانی ۱۳۸۶
* شماره ۱۲۰۹۳
* سال چهل و یکم

۵۰۰ دبیرستان فنی و حرفه‌ای تأسیس میشود

امروز آقای مهندس نفیسی معاون تعلیمات فنی و حرفه‌ای وزارت آموزش و پرورش طی مصاحبه‌ای بخبرنگار اطلاعات گفت: بدستور شاهنشاه آریامهر ۵۰۰ باب دبیرستان فنی و حرفه‌ای در سراسر کشور ایجاد خواهد شد.

این مدارس مطابق احتیاجات و استعداد هر استان و یا شهرستان خواهد بود. مثلا در خوزستان دبیرستان‌های فنی مربوط به پتروشیمی و نفت، در آذربایجان مدارس فنی مربوط به ماشین سازی و در اصفهان دبیرستان های فنی مربوط به ذوب آهن و درسایر استانها و شهرستانها نیز مدارس مطابق با احتیاجات محلی ایجاد میگردد.

آقای مهندس نفیسی اضافه نمود: ایجاد ۵۰۰ دبیرستان حرفه‌ای دربرنامه چهارم پیش بینی شده است.

★ **تربیت تکنیسین**

معاون تعلیمات فنی و حرفه ای وزارت آموزش و پرورش سپس اظهار داشت: دوره های تربیت تکنیسین درجه یك (انستیتو تکنولوژی) از سال آینده در جنب هر یك ازهنرستان های کشور ایجاد خواهد شد و دانشجویان مدت دو سال در شهرستان ها بتحصیل میپردازند و بعد تحصیلات خود را در دانشکده پلی تکنیك تهران ادامه میدهند. وی اضافه نمود که دوره های تربیت تکنیسین بعد ازمدتی تبدیل بدانشکده های پلی تکنیك میشود.

★ **برنامه سال جاری**

آقای مهندس نفیسی سپس به برنامه های تعلیمات حرفه‌ای و فنی سال جاری اشاره کرد و گفت: از امسال برای دانش آموزان دبیرستان ها، برنامه های تعلیمات حرفه‌ای و فنی پیش‌بینی شده است. و دانش آموزان در حین تحصیل میتوانند دروس مختلف فنی و حرفه‌ای را در بعدازظهر روزهای پنجشنبه درهنرستانها بیاموزند. مدت تحصیل حرفه ای دانش آموزان ۴۰۰ ساعت است که در طول ۴ سال انجام میشود و بعد باینگونه دانش‌آموزان دیپلم تخصصی داده میشود.

ارزش اینگونه دیپلم ها مطابق با دیگر دیپلم هاست.

نمایندگان شیر و خورشید سرخ در حضور شاهدخت شمس پهلوی

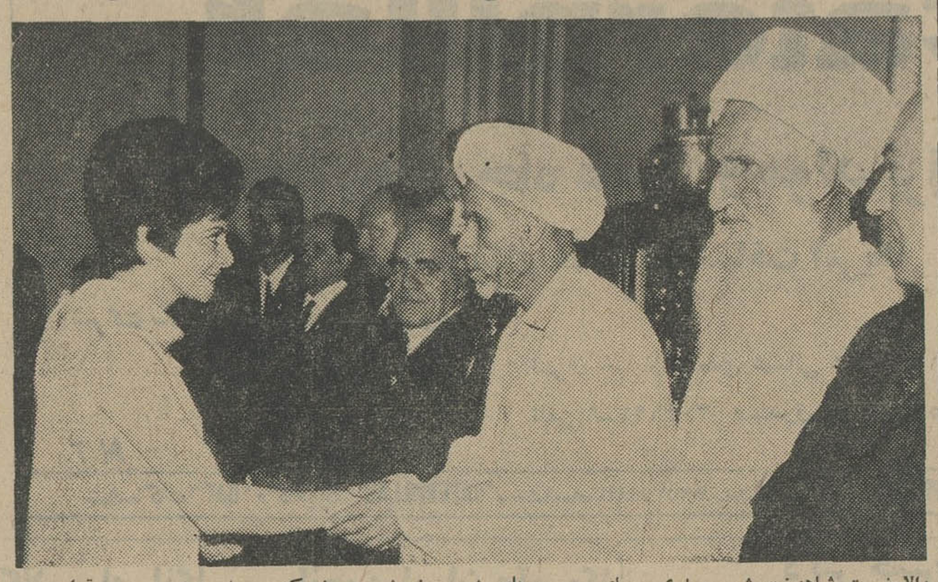

والاحضرت شاهدخت شمس پهلوی روسای جمعیت های شیرو خورشید سرخ کشور را مورد مرحمت قرارمیدهند

عصر دیروز والاحضرت شاهدخت شمس پهلوی ریاست عالیه جمعیت شیرو خورشید سرخ ایران، ۱۷۸ نفر نمایندگان شعب جمعیت را در سراسر کشور در کاخ علیاحضرت ملکه پهلوی بحضور پذیرفتند.

* **در کاخ علیاحضرت ملکه**

خبرنگار ما گزارش میدهد: ساعت ۶ بعدازظهر دیروز نمایندگان شعب جمعیت شیرو خورشید سرخ در ۱۷۸ شهرستان که برای شرکت در مجمع عمومی جمعیت به تهران آمده‌اند، در کاخ علیاحضرت ملکه پهلوی حضور یافتند.

★ **احساسات نمایندگان**

ساعت شش و نیم بعد از ظهر والاحضرت شاهدخت شمس پهلوی

بقیه در صفحه ۲۱

شرفیابی نمایندگان پارلمان های جهان بحضور شاهنشاه

ساعت پنج بعد از ظهر دیروز روسای هیئت های نمایندگی کشور های شرکت کننده در کنفرانس بین‌المجالس، باتفاق دبیر کل اتحادیه، رئیس شورای بین‌المجالس و هیئت رئیسه گروه پارلمانی ایران در کنفرانس، به پیشگاه شاهنشاه آریا مهر و شهبانوی ایران بار یافتند.

دراین شرفیابی عده‌ای از بانوان نیز که همراه همسران خویش به تهران آمده‌اند حضور داشتند. در آغاز این شرفیابی آقای «مازیلی» رئیس شورای بین‌المجالس و آقای «دوبلونه» دبیر کل اتحادیه بین‌المجالس از جانب نمایندگان از شاهنشاه آریا مهر بمناسبت بیانات الهام‌بخشی که هنگام افتتاح کنفرانس ایراد فرمودند سپاسگزاری کردند.

دیشب نیز نمایندگان پارلمانهای جهان درباشگاه افسران بشام میهمان آقای آرام وزیر امور خارجه بودند.

ملاقات اشتراوس با نخست‌وزیر

بعدازظهر امروز آقای فرانتس اشتراوس رهبر حزب سوسیال دمکرات مسیحی آلمان ووزیر دفاع سابق آنکشور که بتهران آمده است در کاخ نخست وزیری با آقای هویدا نخست وزیر ملاقات کرد.

پایان سمینار سرمایه‌گذاری

سمینار سرمایه گذاری دربرنامه های عمرانی کشورهای عضو سازمان همکاری عمران منطقه‌ای باصدور یك اعلامیه مشترك به جلسات سه روزه خود پایان داد.

این اعلامیه حاکی است که روسای هیئت های شرکت کننده در این سمینار ضمن بیانات خود هدف و اهمیت سرمایه گذاری در برنامه های عمرانی کشور های منطقه را متذکر شده و جهات وزمینه‌های مختلف سرمایه گذاری در طرح های عمرانی را مورد بحث قرار داده‌اند.

بازدید رئیس هیئت مدیره و مدیر عامل شرکت ملی نفت ایران از صنایع نفت و گاز آلمان غربی

آقای دکتر اقبال رئیس هیئت‌مدیره ومدیر عامل شرکت ملی نفت ایران که برای بازدید پیشرفت‌های صنعتی و نفتی آلمان در آن کشور بسر میبرد دیروز از هامبورك برای بازدید از تشکیلات چاههای نفت و گاز طبیعی شرکت وینترشال درنواحی شمال‌غربی آلمان عزیمت نمود.

آقای دکتر اقبال برای شرکت در جلسات سالانه تبادل نظر در خصوص امور نفتی ایران با مقامات کنسرسیوم نفت روز جمعه‌از فرانکفورت عازم‌لندن خواهد شد.

سیمان تهران

سیمان تهران
مرغوب‌ترین
وباصرفه‌ترین
سیمانها

خیابان کوشك تلفن ۴-۳۵۷۹۱

آوازه

شنبه ۹ مهر کلکسیون پائیز و زمستان در دومحل جدید

ماری مارتین

خیابان کریمخان زند(چهل‌متری‌ایرانشهر) شماره ۱۶ تلفن ۶۲۳۳۴۱
و
خیابان‌تخت‌جمشید- خیابان سهیل- کوچه دی‌شماره ۶۳ تلفن ۶۷۳۶۵ ۱-۶

اطلاعیه

جهت خریداران اراضی ونك

بدین وسیله بخریداران محترم اراضی ونك که قصد خریداری زمین از پلاك ۹۹۱ و۹۹۲ فرعی از سنك ۷۰ اصلی ونك را دارند یادآور میشود که بموجب پرونده شماره ۵۴ر۵ شعبه ۳ دادگاه شهرستان تهران درخواست ابطال اسناد مالکیت پلاك های مزبور بعمل آمده و پرونده امر در جریان رسیدگی است.

ضمنا متذکر میگردد که قبلا نیز از طرف شعبه ۳۸ دادگاه شهرستان دستور توقیف و بازداشت پلاك‌های مزبوربه ثبت‌شمیران صادر گردیده بود که مراتب‌در پرونده ثبتی‌مربوطه منعکس است وبدرخواست دارندگان اسناد مالکیت فعلی و با سپردن بیش‌از ۶ میلیون ریال وثیقه توقیف مزبور موقتا تا تعیین تکلیف موضوع در شعبه ۳ دادگاه شهرستان‌رفع شده است. بنابراین توجه‌خریداران اراضی مزبور بجریان امر معطوف‌ومتذکر میشود که‌البته درصورتی که اسناد مالکیت پلاك های مورد بحث بحکم دادگاه ابطال گردد موجبات خسارتشان فراهم خواهد گردید.

وکیل مالکین‌اصلی پلاکهای‌فوق- قاسم لنکرانی
وکیل دادگستری

۱-۲ آ-۲۶۳۰۸

آغاز ششمین هفته نمایش در

سینما دیاموند

اشکها و لبخندها

(آوای موسیقی)

بطریقه تاد. ا. او. رنگی ۷۰ میلیمتری

باصدای استریوفونیک شش باندی

کارگردان: رابرت وایز (خالق داستان دست ساید)

THE SOUND OF MUSIC

باشرکت: جولی اندروز

کریستوفر پلامر- النئو پارکر- ریچارد هایدن

از این پس فقط روزهای یکشنبه‌هرهفته ساعت ۳۰ر۲ بعد ازظهرفیلم اشکها و لبخندها بزبان انگلیسی نمایش داده میشود.

آگهی حراج ۳۳۱

شرکت ملی نفت ایران در ساعت ۱۰ صبح روز سه‌شنبه ۱۲ر۷ر۱۳۴۵ مقداری لوازم فرسوده اداری‌در حدود ۵۰۰۰ کیلو چدن- ۳۲ دستگاه ماشین تحریر و مقداری قطعات یدکی نو ماشین تحریر- ۲۲ دستگاه ماشین حساب - بادبزن سقفی درحدود ۴۰ متر مکعب تخته شکسته وهفت دستگاه اطاق کامیون- مقداری نوشت‌افزار نو انواع شیشه‌های مشروبات غیر الکلی- دوچرخه پائی وموتورسیکلت شکسته را درمحل انبار های مرکزی ری ازطریق حراج بفروش میرساند.

۱- برای کسب اطلاع بیشتر به اداره مرکزی شرکت واقع درتخت جمشید طبقه ۱۱ به اطاق ۱۱۰۲ مراجعه نمایند.

۲- بهای اجناس مورد حراج از خریداران نقدا دریافت میشود.

۳- شرکت کنندگان درحراج باید مبلغ ۳۰۰۰ ریال نقدا درموقع ورود بمحوطه حراج در مقابل رسید پرداخت نمایند. بدیهی است پس‌از خاتمه حراج مبلغ مذکور مسترد خواهدشد.

۴- کلیه هزینه‌های متعلقه برای حمل جنس و مالیات و عوارض بعهده خریدار میباشدوخریدارموظف است ظرف مدت ۱۰ روز کلیه اجناس خریداری شده را از محوطه شرکت خارج‌نماید. آ-۲۶۳۶۲

هنرستان بالت‌مادام یلنا

وابسته به
وزارت فرهنك و هنر

برای سال تحصیلی ۴۵-۴۶ هنرجو می‌پذیرد

ضمنا هنرستان برای دانش‌آموزانی که فرصت کافی جهت فراگرفتن باله و رقصهای کلاسیك ندارند اخیرا اقدام به‌گشایش کلاسهای ویژه‌ای نموده است که علاقمندان می‌توانند در مدت کمی انواع رقصها را یادبگیرند داوطلبان‌برای ثبت نام بدفتر هنرستان واقع در خیابان نادری اول کوچه‌نوبهار تلفن ۶۱۲۱۷۳ مراجعه فرمایند. آ-۲۳۹۴

Jung

بازهم

جونگ سرجنگ دارد

کارخانجات جونگ آلمان

سازنده وپیشرو لوازم برق باتشکر از توجه واستقبال بی‌نظیر مصرف‌کنندگان محصولات خود درایران باطلاع میرساند:

پارتی جدید کلید و پریز جونك

با مزایای بیشمار وارد بازار شده و عرصه فروش رااحاطه کرده است

مدلهای جدید باامتیازات زیر کماکان گوی سبقت راخواهدربود

کلید: فشاری - باکنتاکهای پلاتینی - بیصدا

پریز: بامقاومت ۱۵ آمپربرای استفاده بخاری اطو و گرمکن‌های قوی ساخته شده

نماینده انحصاری - شرکت سهامی الکتریکال خیابان‌لاله‌زار.

شماره ۱۲۸ مقابل پیرایش تلفن ۴۵۱۱ ۳-۳۵۴۹۵

مطب
دکتر مسعود برجیس
دندانپزشك به‌خیابان تخت جمشید مقابل سفارت امریکا پلاك ۳۹۱ انتقال یافت
۱-۲ آ-۲۶۱۴۲

آگهی

انواع کمپوت محصول کارخانجات دولتی اصفهان و مشهد.

برای فروش‌درسازمان‌مرکزی شرکت های وابسته‌به‌وزارت اقتصاد آماده است.

خیابان ارك - کاخ وزارت اقتصاد - طبقه سوم
سازمان مرکزی شرکتها
الف ۵۳۶۰

آگهی

آب گوجه فرنگی
سرشار از ویتامین
محصول کارخانجات دولتی هر قوطی ۵۹۰ گرمی در تمام کشور.
۱۵ ریال
خیابان ارك - کاخ وزارت اقتصاد - طبقه سوم
سازمان مرکزی شرکتها
الف ۵۳۵۹

مطب
دکتر رازبان
متخصص بیماریهای کودکان و روماتیسمی بخیابان تخت جمشید روبروی سفارت آمریکا پلاك ۳۹۱ تلفن‌های ۶۶۶۸۵ و۶۷۴۰۶ انتقال یافت.

دکتر محمد محتشم نوری
متخصص جراحی عمومی - زنان وسرطان‌ازدانشگاه وست‌ویرجینیای امریکا.
خیابان فرصت از شاهرضا - خیابان‌مه‌زاد-شماره۱۲ تلفن ۴۵۱۲۱
پذیرائی ۴ تا ۸ بعد از ظهر

خانه سازی «تك»
نشانی خیابان‌ونك تلفن ۶۲۳۹۳۱

همه شب
دلکش - رایکا
سالن اول رایکا برای عروسیها و ضیافتها به رایگان آماده پذیرائی است
رایکا جاده شمیران بالاتر از باغ وحش تلفن ۶۲۵۳۰۱

تیمسار معظم حسن دهشپور
ریاست محترم بازرسی شهربانی کل کشور
ارتقاء درجه تیمسار معظم‌راتبریك عرض نموده موفقیت آن‌جناب‌را خواستاریم.
سرهنك‌مهدی‌لاهیجی - عباس خوئین - عباس جلیلوند

قابل‌توجه مصرف‌کنندگان محترم نخ

نخ قرقره زنجیرنشان ۲۰۰ یاردی وانواع نخ گلدوزی لنگر نشان ونخ‌قرقره‌سوپرشین الوان ۸۰ یاردی‌انگلیسی که‌مدتی کم‌یاب بود رسید از خرازی فروشی های معتبر تهیه فرمائید.
مرکز پخش. بوذرجمهری غربی شماره ۳۵۸ سرای البرز
تلفن ۲۱۹۹۱ - ۲۲۸۳۹ ۱-۳ آ-۱۷۵۷۳

برای‌ترمیم‌وتصدی اداره پرسنل یکی از موسسات صنعتی بزرك در تهران‌شخصی بامشخصات زیر مورد نیاز است

ملیت ایرانی
حداقل تحصیلات ششم متوسطه
حداقل پنج سال سابقه درکارهای پرسنلی
دارابودن شرایط تصدی اداره
سن بین ۳۰ و۴۵سال
خواهشمند است فقط اشخاص واجد شرایط تقاضای کتبی خود را بانضمام یك قطعه عکس و خلاصه‌ای از خدمات و سوابق گذشته بصندوق شماره ۲۲۷ روزنامه اطلاعات ارسال دارند.

قصر کاج

با تمام وسائل زندگی

جایزه بزرگ بیسکویت کاج

باامتیازات بیمانندی که تاکنون نظیر آنرا ندیده‌اید

- برنده‌خوشبخت قصر کاج یکهفته دربهترین هتل های اروپا مهمان کارخانجات بیسکویت کاج خواهد بود.
- کارخانجات بیسکویت سازی کاج هزینهٔ عروسی اولین داماد خانواده کاج را بعهده میگیرد.
- کارخانجات بیسکویت سازی کاج تهیهٔ جهیزیهٔ نفیس اولین عروس قصر کاج رابعهده میگیرد.
- هزینه ۵ سال آب وبرق وتلفن ساکنین قصر کاج مجانی است.