سال سی وپنجم ـ شماره ۱۰۴۳۷ — پنجشنبه بیست‌وهفتم بهمن‌ماه ۱۳۳۹ — تکشماره ۳ ریال

اطلاعات

کندی حکومت کازاووبورا قانونی میداند

رئیس جمهوری آمریکا شوروی‌را ازمداخله‌یك‌جانبه درکنگو برحذرکردوگفت اگرداك هامرشولدشکست بخورد آمریکا شرکت احتمالی نیروهای‌خود را درکنگو مورد بررسی قرار خواهد داد

۲۸ صفحه

جلسه شورای امنیت بشدت متشنج‌شد و نماینده شوروی خطاب‌باستیونسن گفت: شماهمان‌سیاست سابق راادامه‌میدهیدوخوش‌بینی شوروی‌را نسبت بسیاست دولت‌جدیدآمریکا، متزلزل ساخته‌اید

استیونسن — داك هامرشولد — زورین

زورین اظهار داشت دولت شوروی هامر شولد را برسمیت نمی‌ـ شناسد واشتباه نماینده آمریکا اینست که مخالفت شوروی را با هامر شولد، بمخالفت با سازمان ملل متحد، تعبیر میکند

استیونسن گفت: اعلامیه اخیر شوروی بمنزله اعلان جنك علنی به سازمان ملل متحد و ضربت مستقیمی بر ارکان‌همکاری‌بین‌المللی است.

تاحال ۸ کشور دولت «گیزنگا» رابعنوان‌حکومت، قانونی کنگو برسمیت شناخته‌اند و تظاهرات‌علیه بلژیك و دولت «کازاووبو» در اغلب پایتخت های‌جهان ادامه دارد درصفحه ۳ و ٤

مسافرت نخست‌وزیر بمسکو

درهفته اول یادوم فروردین عملی خواهد شد

■ اقامت هیئت حسن نیت در شوروی نزدیك یك‌هفته خواهد بود

■ شخصیت‌هائی که همراه آقای مهندس شریف‌امامی بمسکو میروند ..

● اطلاعیه دیروز وزارتخارجه بعنوان نشانه دیگری از حسن نیت ایران برای دوستی با شوروی‌تلقی‌شد

همانطور که در شماره دیروز به آگاهی‌خوانندگان رسید بعد از ظهر دیروز وزارت امور خارجه رسما خبر مسافرت نخست‌وزیر را د رراس‌یك هیئت حسن نیت بمسکو انتشار داد.

با وجوداینکه‌خبر مسافرت‌نخست وزیر بمسکو تازگی نداشت ، لیکن اطلاعیه رسمی وزارت امور خارجه در این‌زمینه در بین ناظرین سیاسی‌با اهمیت تلقی گردیده و بعقیده محافل دیپلماتیك انتشار رسمی این خبر نشانه دیگری از علاقه و حسن‌نیت ایران در بر قراری روابط دوستی‌و مودت با اتحاد جماهیر شورویست .

بقیه‌در صفحه بیست‌وپنجم

برنامه افتتاح مجلس تنظیم شد

کمیسیونی درمجلس بریاست سردارفاخرحکمت تشکیل گردید

هنگام ایراد خطابه بوسیله‌شاهنشاه، سه تیرتوپ شلیك میشود

✱ تعداد اعتبارنامه‌ها به ۱٦۰ رسید

✱ کارتهای دعوت تهیه شد

✱ تاریخ افتتاح‌مجلس‌دوشنبه یا سه شنبه خواهد بود

برنامه تشریفات افتتاح مجلس شورای ملی دیروز تهیه شد و باین ترتیب مقدمه گشایش بیستمین دوره قانونگزاری از هرحیث فراهم گردید. عصر دیروز اولین جلسه کمیسیون تنظیم «آئین گشایش» دوره بیستم مجلس شورای ملی‌درعمارت بهارستان تشکیل گردید .

در این جلسه نمایندگان وزارت دربار شاهنشاهی ، وزارت کشور ، شهربانی کل‌کشورو نیز اعضای‌هیئت مدیره مجلس شورای‌ملی‌حضورداشتند وریاست جلسه بعهده آقای سردار فاخر حکمت‌رئیس هیئت مدیره مجلس بود .

دراین‌جلسه پیرامون‌گشایش‌مجلس بیستم مذاکره شد و برنامه لازم‌تنظیم گردید .

کمیسیون مذکور در همان جلسه دیروز وظایف خود را انجام داد وبکار خود خاتمه داد .

کالسکه سلطنتی

همانطوریکه دیروز اطلاع دادیم‌بعد از این در مراسم رسمی اعلیحضرتین از کالسکه سلطنتی استفاده خواهند کرد وطبق‌برنامه تنظیمی درکمیسیون

بقیه‌در صفحه بیست‌وپنجم

اسناد و مدارك بدست آمده

ازفعالیت عناصرحزب منحله توده درخارج وداخل‌کشور

اسناد ومدارکی بدست آمده که دلالت می کند تجدید فعالیت‌عناصروابسته‌بجبهه‌ملی‌درایران در اثر تحریکات و اقدامات عوامل منتسب به حزب منحله توده‌صورت گرفته است و این حزب منحله تصمیم دارد با تقویت عناصرمنتسب به جبهه ملی در ایران بدوا آنان را وارد صحنه مبارزات سیاسی نموده در لوای این جبهه تشکیلات منهدم و قوای شکست خورده خود را سرو سامانی بخشد .

مدارکی که این مسئله را ثابت می کند عبارتست از موارد زیر :

۱ـ کارگردانان حزب منحله توده در خارج از کشور درفروردین ماه سال جاری در پیامی که تحت عنوان «پیام کمیته مرکزی حزب توده ایران به کلیه عناصرآزادی خواه ایران» صادر نموده اندومتن آن در شماره اول دوره جدید روزنامه «مردم» ارگان حزب مزبور مورخ دهم فروردین ماه درج شده وچندین‌بارنیزدررادیوی پیك‌ایران سخنگوی حزب منحله توده پخش گردید .

صریحاازجبهه ملی‌حمایت ومتمایلین بحزب مذکور و بطور کلی همه طبقا ت‌مردم را به پشتیبانی از خط مشی این جبهه تشویق کرده‌اند

۲ـ درشماره دوم روزنامه مردم مقاله‌ای تحت عنوان «مردم ایران در انتخابات آینده بدکتر مصدق رای میدهند» درج شده که طی آن از دکتر مصدق و گردانندگان جبهه ملی پشتیبانی و بقایای حزب منحله توده بحمایت از جبهه مذکور ترغیب شده‌اند .

۳ـ درنامه سرگشاده کمیته‌مرکزی حز ب‌منحله توده بکلیه سازمانها و عناصر ملی درباره برنامه عمل مشترك که در شماره سوم مورخ‌دهم خردادماه ۳۹ روزنامه مردم بچاپ رسیده نیز از دستجات وابسته به جبهه ملی تمجید و تحسین شده است .

بقیه در صفحه ۲۵

ملاقات‌نمایندگان‌دانشجویان با رئیس دانشگاه

امروز نیز کلاسهای دانشگاه تشکیل نگردید و دانشجویان همچنان از حضور در کلاسهای درس‌خودداری کردند .

دیروز رؤسای دانشکده هاباتفاق رئیس دانشگاه در نخست وزیری حضوریافتند و تا ساعت دو بعد ا ز ظهر در اطراف وضع دانشگاه‌بمذاکره پرداختند . دیشب نیز جلسه شورای دانشگاه بریاست آقای دکتر فرهاد تشکیل گردید و پس از بحث طولانی شورای دانشگاه تصمیم‌گرفت اعلامیه ای خطاب بدانشجویان صادر کرده و دانشجویان را دعوت بحضور در کلاسهای درس‌و حفظ نظم و آرامش در محیط دانشگاه بنماید .

ملاقات با رئیس دانشگاه

صبح‌امروز نمایندگان‌دانشجویان با آقای دکتر فرهاد رئیس‌دانشگاه ملاقات کردند ودربارهٔ‌تقاضای‌خودشان با رئیس دانشگاه مذاکره نمودند و در پایان قرار شد نمایندگان‌دانش‌ـ

بقیه در صفحه ۲۵

اوقات‌افطاروسحر

اوقات افطار و سحر وهمچنین ساعات طلوع وغروب در ماه رمضان

در صفحه ۱۷همین‌شماره چاپ شده است . در ایام ماه رمضان هم در ضمن تقویم اطلاعات هر روز اوقات مزبور به خوانندگان محترم اطلاع‌داد‌ـ میشود .

ماه خدا

ماه رمضان ،ایامی که‌مخصوص عبادت باریتعالی وتزکیه نفس وامساك از غذاوشهوات وهوای نفسانی وجلب رضایت خالق متعال است از فردا فرامیرسد ومسلمانان با رویت هلال‌این ماه که آنرا ماه مخصوص‌خدا نامیده‌اند برنامه زندگی خود را عوض‌می‌کنندوبه‌جنبه‌های‌روحانی وعرفانی بیش از امور دنیائی‌و مادی متوجه میشوند .

در این ماه مردم به مساجد ومشاهد و عبادتگاهها رومی‌ـ آورند ودر حالیکه روحاوجسما خود را از قیود دنیوی رها ساخته‌اند دست نیاز بدرگاه ایزدتعالی میگشایند و بخاك کبریائی او سر ستایش می سایند واز ساحت اعلی ومقام ربوبیت وی بجبران اعمال ناروائی که دانسته وندانسته‌در گذشته از آنها سر زده‌استغفار می کنند ودر امور آینده خویش در باره دین ودنیا ووطن و خانواده وشغل وکار خود از پروردگار توانا مدد می‌طلبند که آنان را در اجرای برنامه‌های خود موفق ومفتخر بدارد .

ما امیدواریم مسلمانان درایام ولیالی این‌ماه مبارك که بیش‌از سایر اوقات در های رحمت‌الهی بروی همه باز است ومسلمانان بامور معنوی ومذهبی را غب ـ تر گردیده‌اند با خلوص نیت‌و اعمال صالح خود به قرب ذات الهی برسند وادعیه خالصانه آنها مقبول در گاه‌حضرت‌احدیت قرار گیرد .

همکاری مردم بادولت

درامر فرهنك و ساختن مدارس جدید

● باید اقدامات سریع ودامنه داری‌در بالا بردن پایه معلومات آموزگاران بعمل آید

● باید دانشسرای‌عالی‌تهران رابسرعت توسعه دهیم‌ودر هریك ازدانشگاههای‌شهر های دیگر نیز دانشسرای عالی تاسیس نمائیم

● سابقا اساس روش‌فرهنگی ما در تمرکز امور اداری و تعلیماتی در تهران بود ولی امروز در سرتاسر ایران مردم با کمال میل و رغبت حاضرند ازخوراك خود بکاهند و به فرهنك کمك کنند بقیه در صفحه ۲

اونباله خاطرات شاهنشاه :

ماموریت برای‌وطنم

عیدی‌سال‌نو بانك سپه

بدارندگان حساب‌های سودبخش

بانك سپه بمنظور تقویت‌فکر پس انداز و تشویق اشخاص برعایت این اصل مهم اقتصادی علاوه برقرعه کشی آبان‌ماه جوائز مخصوص دیگری هم که شامل **یك ـ پنج و ده پهلوی طلا** میباشد تعیین و به عنوان عیدی سال از راه قرعه کشی بین دارندگان حساب سود بخش تقسیم مینماید .

قرعه کشی در ساعت ۳ بعد از ظهر روز دو شنبه بیست و دوم اسفند ماه در مرکز و شعب بانك انجام میگیرد و اشخاصی که تا پایان روز پنجشنبه ۱۱ اسفند ماه حساب باز نموده باشند طبق مقررات بانك میتوانند از مزایای قرعه کشی استفاده نمایند .

برای افتتاح حساب ممکن است ازباجه‌های عصر شعب بانك نیز استفاده‌شود.

۲ـ٤ آـ٤۳۱۸۲ بانك سپه

مسابقه اسکی‌اومالتین فردا انجام‌میشود

شرح درصفحه ۱٤

مژده باهالی محترم خوزستان

بزودی

نستنی

کیم

دراختیار شماست

بستنی‌کیم

پاستوریزه و هموژنیزه

آـ٤۳۸۰۸

اعلامیه سندیکای‌مؤسسات‌مرغداری راجع به تخم مرغ‌روز

۱ـ٥ ۳۹۰۲۱ درصفحه ۱۳ بخوانید

اطلاعیه اهالی بخش طرق نطنز

شرح درصفحه ۱۹ آـ٤۳۷۰۲

اهالی شهرستان نطنز وجوشقان

نماینده‌حقیقی ومحلی‌خود جناب آقای

علی اخوان

رابه مجلس شورای ملی میفرستند

دارندگان اراضی شرکت کیشا

آـ۳۹٤۸٥ شرح درصفحه هشتم

الاخاء

مجله سیاسیه فاقد صفحه ورقه تصدر من دار الاعلانات فی طهران

شماره دهم مجله الاخاء منتشر شد

حرّاج فوق‌العاده پلاسکو

ازصبح شنبه ۲۹ بهمن در سراسرکشور بقیه درصفحه ۷ آـ٤۳٤٤٤

ابلاغ خشنودی

خاطرمبارك ملوکانه

/ ۷۰۹۷
۱۳۳۹/۱۱/۱۱

آقای نجفی مدیرعامل شرکت سهامی صادرات‌خرمای ایران

عرضه تقدیمی به پیشگاه مبارك ملوکانه بضمیمه نمونه بسته بندی شده خرمای ایران که برای صادرات بخارجه تهیه میگردد ازشرفعرض‌همایونی گذشت وامرمبارك به وزارت بازرگانی دایرورسیدگی‌واعلام نظریه آنوزارتخانه صادرگردید جواب واصله حاکی‌است‌که اقدامات این شرکت در تهیه وصدور خرمای‌ایران بنحومطلوب قابل تقدیراست • بدین وسیله خشنودی خاطرمبارك‌ملوکانه را ابلاغ‌مینماید •

رئیس دفترمخصوص‌شاهنشاهی

آقای نجفی مدیرعامل شرکت صادرات خرمای ایران

آـ۳۹٥۳۳

موفقیت درتجارت

نظم و ترتیب موفقیت می‌آورد . لوازم فلزی دفتر ، میزها و قفسه‌های بایگانی فلزی ساخت ریالکو نیز برای هر تجارت‌خانه ای نظم‌وترتیب می‌آورد .

خاطرات شاهنشاه

بقیه فصل یازدهم

فرهنگ وآینده ایران

با نمو سریع دستگاه آموزش و پرورش ایران برای تجدید نظر در برنامه های تعلیمی وبالا بردن سطح معلومات آموزگاران کار بزرگی در پیش ماست . معلومات بسیاری از آموزگاران ما درحدود شش ساله دبیرستان است و بسیاری از آنها تا این حد هم تحصیل نکرده اند وهر چند با احتیاج مبرمی که به آموزگار هست وجود معلمین کم معلومات از عدم آن بمراتب مفید تر است، ولی برای این که فرزندان ماتربیت و تعلیم صحیح فرا بگیرند چاره‌ای نیست جز آنکه اقدامات شدید و دامنه داری دربالا بردن پایه‌معلومات آموزگاران به عمل آید یکی از طرقی که برای ترقی سطح‌معلومات آموزگاران می توان اتخاذ نمود تاسیس کلاسهای تابستانی است واین روش اینك بمقام عمل در آمده است وباید دامنه آن را توسعه بخشید ، اما احتیاج مبرم ما به تربیت عده کثیری آموزگار است که به روش صحیح برای این شغل آماده شده باشند واین کار تنها بااین طریق صورت پذیراست که‌برای دبیری دانش‌سرا هاافرادی ورزیده تر و بهتر بکار مشغول باشند ، یعنی بوسیله دبیران دانشمند تر آموزگاران بهتر تهیه کنیم . دبیرانی که در دانشسرا ها خدمت می کنند غالبا اشخاصی مجرب‌و ورزیده هستند ولی معدودی از آنها گواهی فراغ تحصیل دانشگاهی دارند واز همین جهت باید دانش سرایعالی تهران را به سرعت توسعه دهیم و به نظر من باید در هریك از دانشگاه های شهر های دیگر نیز دانش سرای عالی تاسیس نمائیم . از طرف‌دیگر آزمایش هائی که در بسیاری از کشور های خارجی به عمل آمده نشا ن‌داده است. که بهترین‌دبیران دانشسرا های مقدماتی تنها از میان کسانی که تحصیلات عالیه را در دانشسرای عالی به پایان رسانیده بیرون نیامده اند واز همین نظر باید جوانانی را که در سایر رشته های علمی و فنی و ادبی در ایران یا در کشور های دیگر فارغ التحصیل شده و به روش تعلیم و تربیت نیز آشنا هستند باین‌خدمت مهم فرهنگی بگماریم . برای‌تعمیم و تسریع در امر تحصیلات دبستانی وابتدائی باید تاکید کنم که‌مردم محل و والدین و دانش آموزان باید دامن همت به کمر زنند ودر اجرای این امر خیر جدیت کنند وابتکاراتی به خرج دهند . سابقا اساس روش فرهنگی ما درتمرکز امور اداری و تعلیماتی در تهران بودو از همین جهت برای بیدار ساختن افرادنقاط‌مختلف کشور به دستیاری با دولت دراین خدمات اساسی توفیق حاصل نمی گشت، در صورتی که امروز سرتا سر ایران مردم به اهمیت فرهنك و ارزش آن ایمان دارند ودر بسیاری از دهکده ها و قصبات ایران‌مردم کشاورز با کمال میل و رغبت حاضرند که از هزینه خوراك‌خویش بکاهند و وسائل تاسیس دبستان راد ردهکده خویش فراهم کنند تا فرزندانشان از نعمت دانش بهره‌مند گردند . از آن زمانی که ما از غیرت‌و همت مردم هوشمند کشور دراین امر مهم استمداد کرده‌ایم دیری نگذشته است وامروز در بسیاری از نقاط طبق روشی که د رکشور های مترقی معمول است انجمن خانه ومدرسه ایجاد شده است با وصف این برای کشوری مانند ایران که در راه توسعه و ترقی افتاده است باید از این حد هم فراتر رفت . در فصل هشتم نظر خود را در باره همکاری مردم با دولت در امر فرهنك و بهداشت وسایر امور عام المنفعه اظهار داشته ام ودراین مقام باید دراین نکته تاکید کنم که برای ساختمان مدارس وزارت فرهنك باید نقشه های صحیح و مطابق مقتضیات و نیازمندی ها و آب و هوای هر محل تهیه کند و آنچه ازمصالح و تجهیزات که‌در محل تهیه آن ممکن نیست فراهم سازد ونظارت امور ساختمانی را تعهد نماید و کشاورزان محل یا اگر دهکده متعلق بیك نفر است مالك آن‌قریه زمین و مصالح قابل تهیه در محل وکارگر لازم را فراهم نمایند . چنانکه اخیرا به ثبوت رسیده‌است مدارسی که برای ایجاد آن دولت ومردم بایکدیگر همکاری می‌کنند در قطعه زمینی که‌در دهکده ها بدون مصرف افتاده بود بسرعت ساخته می شود ومن آنروزی را در برابر دیدگان باطن خویش می بینم که تمام مدارس ما جز دبیرستان های بزرگی که در شهرستان ها باید ایجاد شود به همین ترتیب ساخته‌و پرداخته‌گردد

با نهایت تاسف فوت شادروان **علی اکبر طریقت** پدر عزیزمان را باطلاع اقوام و دوستان میرساند. ختم‌مردانه‌روز جمعه ۲۸ بهمن ازساعت ۳ الی۵ بعدازظهردر مسجد مظهری چهارراه ملك وختم زنانه همانروز ازساعت ۷ الی۹بعدازظهر درمنزل آنمرحوم واقع در خیابان قزوین‌مقابل دخانیات‌کوچه نوروزی فرعی لواسانی منعقد می باشد .

غلام علی طریقت ، برادران طریقت ، بانو طریقت،صدیقه‌طریقت، خانواده‌های نظامی،رفوگران، سیادت، قیصریه، تحریریان، خراسانی، مقدم ، وفقا .

بعموم بازماندگان آنمرحوم مصیبت‌وارده‌را تسلیت میدهیم

بمناسبت فوت حضرت آیت‌الله العظمی**آقای حاج سید میرزا مهدی شیرازی طاب ثراه** شب شنبه دوم ماه رمضان‌از ساعت ۸ الی ۱۰ بعد از ظهر مجلس ختمی در مسجد مقداد منعقد می باشد متمنی است که عموم طبقات مخصوصا علماء اعلام شرکت فرمایند . نشانی خیابان گرگان ایستگاه مسجد خیابان ده متری مسجد مقداد .

العبد محمدالموسوی البهبهانی عفی عنه ـ الاحقرعبدالحسین الحسینی‌النجفی ـ احمدالحسینی‌النجفی ـ سید مرتضی خردمند ـ سید مجتبی حسینی

لاحول ولا قوةالاباالله

رحلت حضرت آیت‌الله **آقای حاج میرزا مهدی شیرازی** طاب ثراه در کربلایمعلی قلوب عموم شیعیان مخصوصا علاقمندان بعلم و تقوی را جریحه دار نموده و ثلمهٔ در حصار دین‌بوده جهت عرض ارادت به آنمقام شریف جمعه ا ول صیام از ساعت ۸ الی ۱۰بعد از ظهر مجلس ختم در مسجدآشتیانی ها(شهباز مقابل ناصری) منعقد می باشد .

موسی‌الموسوی سبط‌الشیخ‌ـ رضی‌الدین الشیرازی ـ نجفی‌الموسوی الشهرستانی

عرض تشکر

از حجج اسلام‌خصوصا آیةاله العظمی حضرت آقای بروجردی و ذوات محترم و آقایان عظام ووجوه اهالی قم که در مراسم تشییع ـتدفین وترحیم دانشمند محترم شادروان **فاضل تونی** ابراز همدردی و اظهار مرحمت فرموده اند بی نهایت متشکر و سپاسگزاریم و دوام عمر و عزتشان‌را از خداوند متعال خواهانیم .

آ ـ۳۹۶۳۷ **خانواده های فاضل تونی و فرساد**

عرض تشکر

از کلیه ذوات محترم و رجال مکرم و افسران معظم که در مصیبت خاندان رشدیه بذل تفقد فرموده‌اند سپاسگزار و چنانچه در شرفیابی قصوری حاصل شود بدینوسیله معذرت میطلبد .

آ ـ۴۳۷۲۲ **خاندان رشدیه ـ رشدی**

بقیه آگهیهای ترحیم و تسلیت درصفحات ۴ و۱۹و۲۵ چاپ شده است

فردا

جمعه

جنرال مد

تاساعت یك بعدازظهر باز است

کوچه برلن

درگذشت‌**آقای سید هاشم خاتم زاده پهلوان** معاصرایران که عمری را با تقوی و فضیلت گذراند و یکی از ستاره های درخشان ورزش‌ایران بود باطلاع عموم‌ورزشکاران‌وقهرمانان و مردم ورزش دوست‌و صاحبان تقوی و فضیلت میرساند .

از ساعت ۳تا ۵ بعد از ظهر روز شنبه بیست‌و نهم بهمن ماه برای شادی روح‌آنمرحوم‌مجلس ختم در مسجدارك‌برقرار خواهد بود .

رئیس باشگاه بانکملی ایران‌ـ کاظم کاظمینی

با کمال تاسف درگذشت مرحومه **بانوام‌کلثوم گودرزی** والده آقای داود گودرزی را که یکی‌از مامورین صدیق و امین مرکز اصلاح نباتات می باشند باطلاع میرساند مجلس‌ترحیم آنمرحومه از ساعت ۳ الی ۵ بعد از ظهر روز جمعه۲۸ر۱۱ر۳۹ در مسجد کرج منعقد خواهد بود .

رئیس مرکز اصلاح نباتات کرج‌ـ مهندس قره‌باغی

دوستان و همکاران آقای کودرزی با نهایت تاسف‌فوت مرحومه **بانوام‌کلثوم گودرزی** والده آقای گودرزی را باطلاع میرسانند مجلس ختم مردانه روز جمعه از ساعت ۳ الی ۵ بعد از ظهر در مسجد کرج منعقد خواهد بود .

مهندس علی رضوانی ـ حسین صقلائی ـ مهندس موسی فهمی ـ محمود درویشیان ـ حیدر علی خدابنده‌لو ـ مهندس بیژن زاده ـ مهندس تاجبخش‌ـ مرتضی علائی‌ـعلی ایزدیار ـ فضل‌الله شایگان ـپرویز ایزد یار

با نهایت تاثر فوت مرحومه **بانو ام‌کلثوم گودرزی** را به اطلاع خویشان و دوستان میرساند مجلس ترحیم مردانه‌روز جمعه ۲۸ر۱۱ر۳۹ از ساعت ۳ الی ۵بعد از ظهر در مسجد کرج منعقد خواهد بود و مجلس ختم‌زنانه‌نیز درمنزل‌شخصی آنمرحومه برگذار خواهد بود .

داودگودرزی‌ـمحمودگودرزی‌ـحسین‌گودرزی‌ـمحمودنریمانی علی اکرم نریمانی ـ نصرالله کشاورز

بعموم‌بازماندگان آنمرحومه مصیبت‌وارده را تسلیت‌میدهیم

بمناسبت درگذشت شادروان مشهدی **زین‌العابدین‌نظافتی خامنهٔ**مجلس‌ختم‌آنمرحوم‌راکه‌روزجمعه۲۸ بهمن‌ماه‌از ساعت ۳ الی ۵و نیم بعد از ظهر در مسجد میثم واقع در خیابان شاه چهارراه باستان برگذار خواهد شد باطلاع عموم فامیل و آشنایان میرساند .

عبدالکریم نظافتی‌ـ عبدالهاشم نظافتی ـ عبدالرسول نظافتی ـ ابراهیم خلیل طیبی خامنه ـ علی طیبی ـ حیدرعلی رزاقی خامنه ـعسگرپورخامنه ـمصیب‌باقری خامنهٔ ـاصغر باقری خامنهٔ ـ ولیمحمدمنظوری‌خامنه‌ـغلامرضابهرامی‌خامنه

بعموم بازماندگان آنمرحوم مصیبت‌وارده‌را تسلیت میدهیم

با نهایت تاسف فوت جانگداز مرحوم**عظیم‌الموتی** را به اطلاع بستگان و آشنایان میرساند مجلس ختم آنمرحوم از ساعت ۳تا ۵ بعد از ظهر روز جمعه ۲۸ بهمن ماه در مسجد همت‌العظیم واقع در چهارراه عباسی روبروی حمام اطلس منعقد خواهد بود .

جعفرالموتی‌ـ ابوالحسن شاعری ـ ارسلان الموتی ـ وحید شکور تنکابنی ـ ابوطالب علائی‌الموتی ـاحمدمعصومی الموتی

آ ـ۳۹۵۹۹

بعموم بازماندگان آنمرحوم مصیبت‌وارده‌را تسلیت میدهیم

خانواده های**قوام ـ وثوق ـ علاء ـتاج بخش ـامیرجنك‌ـ امیر علائی ـ علامیر ـآصف جاه ـ اعلم ـ عضدی ـقره‌گزلو امامی‌ـ امینی‌ـ آشتیانی ـ رامبد ـ کامرانی ـ نخجوان ـ پیرنیاـ امیرسلیمانی‌ـ همایونفرـمعزی‌ـظفرـکیهان**

با کمال تاسف درگذشت مرحومه مغفوره**خانم اشرف‌الملوك قوام** متعلقه مرحوم مغفور قوام‌السلطنه رضوان‌الله علیه را باطلاع دوستان و بستگان میرساند . مجلس ترحیم مردانه روز شنبه ۲۹بهمن ماه از ساعت ۳ الی ۵ بعد از ظهر در مسجد مرحوم فخرالدوله و مجلس تذکر زنانه در همان‌موقع در منزل مرحوم قوام‌السلطنه خیابان کاخ منعقد خواهد بود.

بمناسبت یکمین سال‌درگذشت خلد آشیان**لیلی پرورش** همسر ناکام فرزندمرحومم که در اثر غرورو غفلت‌دکترمعالج برحمت ایزدی پیوسته مراسم یادبودی در مزار آنمرحومه در صفائیه از ساعت ۳تا ۵ بعد از ظهرروز جمعه ۲۸ بهمن ماه برقرار است از خویشاوندان و دوستان محترم تمنی دارد با تشریف فرمائی خود روح آنمرحومه را شاد فرمایند .

مفتخرالسلطنه پرورش ـ امیراشرف درخشانی

با روحی آزرده و متاسف و قلبی اندوهگین و دردمند درگذشت جانگداز مرحوم مهندس ابوالفضل مزینی را که جوانی بیگناه و بی اندازه نجیب‌و متدین بود بحضور سرور معظم و بزرگوارخود جناب آقای حسین‌مزینی و خدمت‌دوست بسیار عزیز و ارجمندم جناب آقای علی اکبر سروری وسایر بازماندگان محترم تسلیت عرض نموده و از خداوند متعال مسئلت می نمایم که بخانواده با تقوی و پرهیزکار مزینی سروری ـکوثری صبر و بردباری عنایت فرماید .

آ ـ۴۳۷۲۴ **نوشهر ـ محمد حسین خردمند**

صفحه‌ای ازتاریخ اسلام

محمد رسول‌الله ص

مجموعه جامعی از حالات حضرت سیدالمرسلین از روی اسناد و مدارك معتبره ازولادت تارحلت

مؤلف علی جواهرکلام

ناشر: کتابفروشی ابن‌سینا‌ـ بها ۸۰ ریال

آ ـ۳۹۵۶۳ ۱ـ۲

هدیه حلول ماه مبارك رمضان

سخنرانیهای راشد

جلد شانزدهم

بهترین مونس شبهای ماه مبارك رمضان وعالیترین راهنمای پدران ومادران وجهت پسران و دختران جوان است که در دسترس‌شان قرار میگیرد .

شامل سخنرانیهای ماههای ربیع الثانی ،جمادی‌الاول ،جمادی الثانی رجب، شعبان ، رمضان المبارك ، شوال ، ذیقعده که بهترین ایام ولیالی میباشد در۴۷۲صفحه باکاغذسفیداعلاوچاپ بسیار تمیز وعالی و جلد زرکوب منتشر شد .

بر پدران‌و مادران مسلمان لازم است که این کتاب را بجای کتاب ها ومطبوعات مضر و فاسد کننده اخلاق در اختیار فرزندان خود بگذارند

ارزش ۱۵۰ ریال

مرکز انتشار و فروش : **کتابفروشی محمدی ،طهران خیابان‌شاه‌آباد**

آ ـ۴۳۶۴۲ ۱ـ۲

تاریخ ملایر

مشتمل بر : سوابق تاریخی سه هزار ساله آثار قدیمی ، اوضاع جغرافیائی ، شرح حکومت ترکمانها ، لرها ، شاملوها ، ظهور خاندان زند و ریشه زندیه ، تاریخ بنای شهر و حوادث مهم دو قرن اخیر بامعرفی شخصیت های موثر و اوضاع اجتماعی ملایر و مطالب و تحقیقات جالب دیگر **بقلم ابراهیم صفائی ، باجلد زرکوب بها : صد ریال**

کتابخانه سخن ـ خیابان نادری

آ ـ۳۸۷۱۷ ۱ـ۴

ومن ارادالاخرة وسعی لها سعیها و هو مؤمن فاولئك کان‌سعیهم مشکورا

از علاقمندان دعوت میشود در جلسه سخنرانی مذهبی ماهیانه که‌در تاریخ جمعه ۲۸بهمن‌ماه‌جاری (اول‌ماه رمضان) ازساعت ۸بعدازظهر در محل زیر منعقد استو آقای شبستری تحت عنوان «اولین قدم در جهت توفیق یافتن بفرائض دینی چیست ؟» سخنرانی مینمایند شرکت‌فرمایند

(تشکیل جلسه ۷ر۵ وشروع سخنرانی ۸ بعدازظهر)

آدرس ـ خیابان بهارستان قدری بالاتر از سه راه ژاله دست راست کوچه قائن داخل کوچه بعد از چهار راه اول کاشی ۸۲ و ۸۴

آ ـ۳۹۰۲۰

مورد توجه ساکنین دروس

طبق معمول سنواتی در مسجد هدایت واقع در دروس از اول‌ماه مبارك رمضان الی آخر ماه هر شب ازساعت ۹ بعد از ظهر دانشمند محترم جناب آقای محمد ابراهیم (آیتی) سخنرانی خواهند فرمود از عموم برادران دینی خصوصا اهالی دروس انتظار شرکت را دارد

آ ـ۳۹۵۶۹ **الاحقر حاج شیخ عبدالله لنکرانی**

دکتر حسن جبل عاملی

جراح و متخصص بیماریهای چشم

«بوبزه لوچی و پلاستیک چشم»

دردبنت سابق دانشگاه ایالتی نیویورک

خیابان شاه ـ چهارراه آشیخ‌هادی‌ـ اول خیابان رازی (بهرامی)پلاك۱۶۰

پذیرائی بعدازظهرها

دکتر احمد سید امامی

متخصص بیماریهای پوست و آمیزشی

از دانشگاه برلن بعداز ظهرها از ساعت ٤ـ۷ پذیرائی میکند خیابان شاهرضا جنب‌استخر رامسر تلفن ٦٩٦٠٨

آ ـ۳۴۲۸۱ ۲ـ٦

کتاب کفشناسی

سرهنك امین زاده

از طبع خارج

از کتابخانه های عمده خریداری نمائید .

ولایات بچاپخانه اقبال‌توانا مراجعه نمایند . آ ـ۳۹۳۲۹ ۱ـ۳

محصولات **وسو** لیدر آل بازار خاورمیانه

وسو دیگ زودپز

وسو اجاق خوراك پزی

وسو چرخ خیاطی

وسو بخاری نفتی

وسو اتوبرقی اتوماتیك

وسو آب میوه گیری

وسو سرخ کنی

وسو قابلمه آلومینیومی

نماینده انحصاری شرکت سهامی وسو سرای چیت سازتلفن۲۱۰۲۷

آ ـ۴۳۶۳۰

بنگاه ترجمه ونشر کتاب

بکسانی که مایلند درخانه خود کتابخانه اختصاصی بوجود آورند یاری خواهد کرد

اگر شیفتهٔ مطالبه بهترین آثار نویسندگان ودانشمندان بزرگ جهان هستید ، ویا مایلید سرگرمی سودمندی برای فرزندان خود فراهم آورید ویا مایلید در مدت کمی صاحب کتابخانه گرانبهائی درخانه یا موسسه خود بشوید ، ازتسهیلاتی که بنگاه ترجمه ونشر کتاب برای اینمنظور فراهم کرده است استفاده نمائید

بنگاه ترجمه ونشر کتاب انتشارات خود را که شامل مجموعه های زیر است:

ادبیات خارجی ـ آثارفلسفی ـ ایرانشناسی ـ متون فارسی

ادبیات برای جوانان ـ ادبیات برای نوجوانان ـ برای کودکان

به اقساط

در اختیار طالبان میگذارد

وبرای دانشجویان و دانش آموزان تسهیلات بیشتری قائل میشود

از این وقت مناسب استفاده کنید و کتابخانه خود را با انتشارات بنگاه ترجمه ونشر کتاب غنی سازید

برای آگاهی بیشتر

به خیابان‌فیشرآباد ـ خیابان دامغان ـ شماره/۱۰

تلفن ٤٦٦٢٣ـ٤١٥٦٥ مراجعه فرمائید

بنگاه ترجمه ونشر کتاب

تظاهرات عظیم هواداران لومومبا جلسه شورای امنیت را برهم زد

استیونسن به حملات شوروی به داك هامرشولد پاسخ گفت و نماینده شوروی اظهار داشت جای تاسف است که نماینده جدید امریکا هم روش قدیمی آن‌کشور را دنبال‌می‌کند

هامرشولد اعلام‌کرد دربرابر حملات‌دولت شوروی‌بهیچوجه قصدکناره‌گیری ندارد

سازمان ملل متحد ـ ۱۵فوریه ـ آسوشیتدپرس ـ شورای امنیت سازمان ملل متحد امروز یکی از پرهیجان ترین و آشفته‌ترین جلسات تاریخی خود را تشکیل داد.

در جریان این جلسه برای نخستین بار در ردیف تماشاچیان جلسه تظاهرات وزدو خورد هائی در گرفت و دنبالهٔ زدو خورد و اغتشاش به کریدور های سازمان ملل متحد کشیده شد.

طی‌این زدو خورد ها که با تظاهرات عده‌ای از سیاهپوستان آمریکائی بطرفداری از «لومومبا» و بر ضد «هامرشولد» صورت گرفت بیست‌و یك نفر مجروح شدند.

در برابر ساختمان سازمان‌ملل متحد نیز عده‌ای از سیاهپوستان اجتماع کرده و شعارهای تندی علیه دبیر کل سازمان ملل متحد میدادند.

تقاضای مجازات

در روی شعار هائی که روی پارچه نوشته شده بود عباراتی از قبیل :«باند هامرشولد ـ چومبه ـ کازاووبو ـ موبوتو را مجازات کنید» دیده میشد.

جلسه شورای امنیت بریاست سر«پاتریك‌دین» نماینده‌انگلستان تشکیل شد.

سخنران اصلی جلسه «آدلای‌ـ استیونسن» نماینده آمریکا بود که طی نطق خود بشدت از «داك‌ـ هامرشولد» و اقدامات‌سازمان‌ملل متحد در کنگو پشتیبانی کرد.

هنگام سخنرانی «استیونسن» و طرفداری وی از هاموشولد، تظاهرات از ردیف تماشاچیان‌آغاز شد و سرو صدای آنها که‌بشدت علیه «هامرشولد» و بطرفداری از «لومومبا» شعار میدادند نظم جلسه را برهم زد.

توسل بزور

سر«پاتریك‌دین» رئیس جلسه که با اخطار و زنگهای پی درپی موفق به برقراری نظم نشده بود به مامورین پلیس دستور داد هر چه‌زودتر تظاهرکنندگان را از جلسه خارج کنند.

پس از اخراج تماشاچیان و برقراری نظم سر«پاتریك‌دین» رئیس شورای امنیت بمناسبت حوادث نامطلوبی که موجب‌قطع سخنرانی «استیونسن» شد از وی معذرت خواست وازنماینده‌امریکا درخواست کرد که سخنرانی خود را دنبال کند.

«استیونسن» هم بنوبه خود از اینکه عده‌ای از آمریکائیها نظم جلسه را برهم زده‌اند از رئیس شورای امنیت عذر خواهی‌کرد.

اعلان جنك

استیونسن در دنباله سخنان خود گفت‌که اعلامیهٔ اخیر شوروی بمنزلهٔ اعلان جنك علنی بسازمان ملل متحد و ضربت مستقیمی بر ارکان همکاری بین‌المللی است.

«استیونسن» افزود که دربرابر حوادث‌تاسف آور اخیر کنگوباید باعقل و متانت عمل کرد و بجای تضعیف سازمان ملل متحد با استفاده از تجارب گذشته اساس سیاست محکم وجدیدی‌رادر کنگو پی‌ریزی نمود.

استیونسن در اینموقع نماینده شوروی را مستقیما مخاطب‌قرار داده و گفت که ما معتقدیم تنها راه برقراری نظم و دمکراسی در کشور آشفته‌ای چون کنگو حفظ و تقویت نیروی سازمان ملل متحد در آن کشور است و از دولت شوروی دعوت میکنیم که برای پایان بخشیدن بوضع فعلی کنگو و تامین اصول دمکراسی درآن کشور با ما و سازمان ملل متحد همکاری کند.

حمام خون

نماینده آمریکا سپس باصدای رسا **گفت ادامه سیاست فعلی شوروی و بلوك کمونیست‌درکنگو جز تبدیل کنگو بیك حمام خون و کشتارآفریقائیها بدست‌افریقائی ها نتیجه‌ای نخواهد داشت.**

«استیونسن» در پایان سخنان خود تاکید کرد که آمریکا در برابر اقدامات یکجانبه بعضی از کشور ها برای مداخله در امور کنگو و دامن زدن به آتش جنك داخلی این کشور ساکت نخواهد نشست.

پس از سخنان استیونسن «والرین زورین» نماینده شوروی شروع به صحبت کرد.

«زورین» گفت : پیش از اینکه قطعنامه شوروی را درباره عدم شناسائی «هامرشولد» و اوضاع کنگو تقدیم نمایم به سخنان «استیونسن» پاسخ میدهم و باید اعتراف کنم که اظهارات وی برای ما کاملا غیر منتظره بود.

زورین سپس گفت :«بسیار متاسفم از اینکه می‌بینم آقای استیونسن با تمام امیدواری هائی که ما به‌واقع‌بینی و روش منطقی ایشان داشتیم بسیاست غلط نماینده سابق آمریکا در سازمان ملل متحد بازگشته‌اند وخوش‌بینی ما ر انسبت بسیاست حکومت‌جدید آمریکا متزلزل ساخته‌اند.»

برسمیت نمیشناسد

نماینده شوروی افزود که اظهارات «استیونسن» در بارهٔ کنگو حاوی نکته مثبتی برای حل این مشکل نبوده و دفاع از سیاست هامرشولد حل مسئله کنگو را دشوار تر خواهد ساخت.

نمایندهٔ شوروی در پایان گفت که من ضمن تقدیم‌قطعنامه‌شوروی تاکید مینمایم که دولت شوروی هامرشولد را بعنوان دبیر کل

بقیه در صفحه ۲۷

میدان جنك

مرك لومومبا کنگو را به طور قطع دوپاره کرد و اکنون نیمهٔشرقی و شمال شرقی بر ضد نیمه دیگری که شمال غرب ، غر بو جنوب را شامل است آماده نبرد می شود هواداران لومومبا در استانهـای اورینتال ، کیوو ، کاتانگای‌شمالی و قسمتی از اکواتر قدرت خود را مستقر ساخته اند و بقیهٔ کنگو در دست کازاووبو و موبوتو ،چومبه و کالونجی است که اگر چه در میان خود اختلاف دارند در برابر هواداران لومومبا صف واحدی تشکیل داده اند .

در سراسر کنگو جزء حکومت «چومبه هیچ سازمان حکومتی را نمی توا ن‌یافت که از نظر اقتصادی متکی به منابع داخلی خود باشد . در نتیجهٔ ادامه وجود همه حکومت های دیگر بستگی به کمکهای‌خارجی خواهد داشت و اگر زدوخوردهای پیشین میان این گروههای مختلف به جنك پردامنه ای بینجامدگرفتن کمکهای بزرك از هر منبع خارجی که در دسترس باشد برای آنـان جنبهٔحیاتی خواهد داشت . حتی حکومت کاتانگا نیز از اسباب‌قدرت فقط پول دارد و همه چیزرا باید از پشتیبانان بلژیکی خود بگیرد .

شناسائی حکومت اورینتال ـ طرفداران لومومبا ـ ازطرف‌هشت کشور ، که شوروی نیزدر میان‌آنها است جای تردید در مخاطرات آینده نمی گذارد . هواداران لومومبا در مواضع قدرت خود ، از نـداشتن وسائل در مرنج بود و کار بی پولی حکومت به جائی رسید که خزانهٔ بانکها را در قلمرو خـود تصاحب کرد و ۳۵۰ میلیون‌فرانك از این راه بدست آورد .

اکنون که دولت شوروی رسما اعلام می دارد حکومت اورینتال از آن تقاضای کمك کرده است . و ارسال چنان کمکهائی وظیفه مقدس همهٔ کشور هـای صلـح دوست » خواهد بود . باید انتظار فرا رسیدن موج تازه ای ازمحمولات اسلحه و کارشناسان شوروی رابه کنگو داشت و دول افریقائی مانند جمهوری عرب ، غنا و گینه و شاید سودان می توانند راه رسیدن‌سلاح ها و نفرات روسی‌را هموار کنند و خود نیز هرچه می توانند بر آن بیفزایند .

نباید فراموش کرد که یکی‌از اصول «همزیستی‌مسالمت آمیز » خروشچف‌را یاری دادن به عناصری که از د اخل بر ضد حکومت های مرکزی‌قیام کرده اندتشکیل می‌دهد.

روسها به این امر نام پشتیبانی از «مبارزه ضد استعماری» یا«نبرد طبقات کارگر» می دهند وامریکائی ها آنرا در اصطلاح سیاسی خود «خرابکاری» می نامند . اما ایـن مداخلات هر نامی به خود گیرد جز صورت تازه ای از جنك نخواهد بود .

سی‌و پنجسال پیش در اسپانیا دو گروه مخالف به جان یکدیگر افتادندو روسهاطرف جمهوریخواهان و آلمان وایتالیا جانب«فالانژیستها» را گرفتند . جنك داخلی اسپانیا که آزمایشگاه جنك جهانی دوم‌بود سه سال بطول انجامید و یك میلیون اسپانیائی‌را بی جان و کشور را ویرانه کرد .

امروز کنگو است که میرود میدان جنك دیگری بین بلوکهای جهانی باشد . زیرا همچنان کـه کندی و استیونسن اخطارکرده‌اند امریکا در برابر مداخله‌نظامی‌مستقیم یا غیر مستقیم شوروی در کنگو بی‌حرکت نخواهد نشست‌وموقعیت نظامی را به گفتهٔ کندی« از نو ارزیابی» خواهد کرد . مفهوم این گفته آنست که سربازان شوروی یا متحدین آن با سربازان ملل متحد ، و در صورت شکست این سازمان بین‌المللی ، با نیرو های غرب روبرو خواهند شد .

شتابزدگی روسها در استفادهٔ تبلیغاتی از قتل فجیع لومومبا در کار آنست که دشواریهای بزرگی برای خود آنها ، برای دنیا و خصوصا برای مردم بی دفاع کنگو فراهم آورد.اعلان‌ج ئی که‌شوروی به هامرشولد داد و کوششی‌که‌برای نابودی ماموریت ملل متحددر کنگو به عمل می آورد . فراتر از این نمی تواند برود .اگرروسها در عمل همانقدر تند بروند که در اظهارات‌خود رفته اند ، بحران وخیمی در انتظار دنیا خواهد بود. و کمترین قربانی چنین بحرانی‌زمینهٔ توافقی است که بین امریکا و شوروی فراهم شده است .

هرروز که می گذرد صورت‌تازه ای از «همزیستی مسالمت آمیز » به جهانیان عرضه می شود .

داریوش همایون

تیم اسکی امریکا کشته شد

از ۷۳ نفر مقتولین حادثه هوائی ۴۹ نفر آمریکائی بودند

بروکسل ـ ۱۵ فوریه ـ خبر گزاری فرانسه ـ امروز اعلام شد که از هفتاد و دو نفرسرنشینان هواپیمای جت بلژیکی که‌دیروز درنزدیکی‌های‌فرودگاه بروکسل سقوط کرد چهل ونه نفر شان امریکائی بودند.

هیجده نفر اعضای تیم اسکی امریکا نیز جزء این عده بودند که برای شرکت در مسابقات اسکی به چکسلواکی میرفتند.

در محل سقوط هواپیما دو کشاورز بلژیکی مشغول زراعت بودند وهواپیماتقریبا بطور عمودی روی آنها افتاد . این حادثه‌چنان با سرعت روی داد که کشاورزان بلژیکی فرصت فرار نکردند . یکی از آنها زیـر قطعات متلاشی شده هواپیما بکلی له شد و هنوز جسدش به‌دست نیامده است و پـای دیگری در این حادثه قطع گردید .

هواپیما پس ازآنکه بزمین‌افتاد آتش‌گرفت پس از این واقعه‌تاسف آور رسما در ژنو اعلام شد که برنامه مسابقات جهانی اسکی که قرار بود از روز ۲۲ فوریه تا ۲۶ همان ماه در چکواسلواکی انجام شود ، لغو شده است

در این عکس آتش نشانان ، مشغول خاموش کردن بقایای‌خردشده هواپیمای چهارموتوره «بوئینك ـ۷۰۷» هستند تا اجساد را جمع‌آوری کنند .

پیشنهاد امریکا ومخالفت شوروی

نیوریورك ـ۱۵ فوریه ـ «استیونسن»درسخنرانی خود اصول زیررابرای حل مشکل کنگو ، پیشنهاد کرد :

۱ـتقویت نیروهـای سازمان ملل متحددر کنگو

۲ـاعزام یك هیئت تحقیق بین المللی به کاتانگا برای بررسی حقیقت ماجرای قتل لومومبا .

۳ـاقدام سریع برای تشکیل پارلمان کنگوو تعیین تکلیف حکومت قانونی کنگو .

۴ـجلو گیری از ارسال اسلحه و مهمات بـه حکومت های محلی و متفرق کنگو .

«والرین‌زورین» درباره پیشنهاد امریکابرای‌حل مسئله کنگو اظهار داشتکه این پیشنهاد دنباله همان حرفهای کهنه وروش‌های غیر موثری است که وضع کنونی را درکنگوبوجود آورد ودولت شوروی نمیتواند با این‌پیشنهاد ها موافقت کند .

«چومبه» زیر بار تحقیق نمیرود

الیزابت‌ویل ـ ۱۵ فوریه ـ «موئیز چومبه» رسما بمقامات سازمان‌ملل متحداطلاع دادکه اجازه نخواهد داد آنها در مورد قتل «لومومبا» تحقیق کنند .

این نخستین باری است که وی به پیامهای مکرر مقامات سازمان ملل متحد دراین‌باره پاسخ میدهد .

از روز مرك «لومومبا»تاکنون مقامات سازمان ملل متحد به «چومبه»فشار می‌آورند تا اجازه دهد د رمورد قتل «لومومبا» تحقیق کنند .

«چومبه» در پاسخ خود خاطر نشان ساخته است که برای حکومت وی قابل تحمل نیست اعضای کمیسیون تحقیق را در خاك کاتانگا بپذیرد.

در کنگو طوفان نزدیك میشود

قتـل و ضـرب و شتم بلژیکی‌ها آغاز شده و تاکنون عده‌ای از آنهـا توسط‌هواداران«لومومبا» کشته وزخمی‌ویادستگیر شده‌اند

لئوپولدویل ـ ۱۵ فوریه ـ آسوشیتد پرس ـ در شهر «لولو آبورك» یك بلژیکی‌توسط انبوه هواداران لومومبا باگلوله کشته شد .

سازمان ملل متحد به کلیه اروپائیان مقیم دو ایالت«کیوو» و«اورینتال» که‌در دست‌طرفداران «لومومباست» توصیه کرده تادر این روز ها که طرفداران‌نخست وزیر مقتول کنگو سخت بـه هیجان آمده اند در خانه‌بمانند.

کلیه مراکز کسب در این دو ایالت ، در سو گواری مرك لومومبا تعطیل شده است .

طوفان نزدیك میشود

یك‌سخنگوی ملل متحد گفت: دراستانلی ویل آرامش‌حکمفرما است ولی آثار وقوع نزدیك طوفان به چشم میخورد .

مرد بلژیکی که در« لولو ـ آبورك» کشته شد در یك‌کافه کنار خیابان مشغول ورق بازی با یك پرتقالی بود .

جمعیت با مشاهده آنها کافه را محاصره کردند و به آندو اخطار کردند که بگویند راجع به‌مرك لومومبا چه فکرمیکردند.

بعدا آندو را بزندان بردند و متهم کردند که از لومومبا بد

بقیه در صفحه ۲۷

برنامه امشب سینماهای

سهیلا ـ نیاگارا

دو نفر فراری

اوگو تونیاتسی — ریموندو ویانلو

ماکالی نوئل — ماریستوآرونا

خوشترین نوروز

در زیباترین دریاکنار

متل‌قو، زیباترین پلاژ ایران ، درتعطیلات نوروز آماده پذیرائی از شماست

تعطیلات نوروزی خودرا دریك محیط مفرح و آرامش بخش بگذرانید و یك بلیت دوسرهٔ هواپیمائی باروپا نیز جایزه بگیرید

برای کودکان انواع وسایل بازی وبالماسکه و مسابقات تفریحی وورزش های نشاط انگیز و برنامه‌های جالب درنظر گرفته شده‌است

درشب نشینی‌های مجلل سالن مدرن نپتون ازبهترین برنامه‌های سرگرم کننده و تفریحی که توام با مسابقات و جوایز متعدد است استفاده میکنید

کهنه رباط متل‌قو بانوای‌سنتور واشعار حافظ و خیام درانتظار شماست

یك مسابقه بالماسکه باشکوه که دارای جوایـز متعدد واز جمله یك بلیت دوسرهٔ هواپیمائی باروپا است، از برنامه‌های جالب ایام عید است.

مسابقات ورزشی و شطرنج و مسابقه کشتی‌محلی میان پهلوانان نامی گیلان و مازندران و جنك‌ورزو ها (گاوهای نر) و اسب سواری و بند بازی و رقص و آواز محلی وقایقرانی و دوچرخه آبی و اسکی روی آب بالباس مخصوص و همچنین‌بازی سرگرم کننده بینگو هرروز شمارا سرگرم خواهد کرد و خاطرهٔ خوش‌ترین نوروز را در زیباترین دریاکنار برای همیشه در ذهن شما باقی خواهد گذاشت.

هرچه زودتر برای‌رزرو جا مراجعه کنیدبه:

خیابان پهلوی‌ـ نرسیده به نهرکرج‌ـ محل سابق بوت‌کلاب ـ تلفن ۶۴۴۴۹

آ ـ ۴۳۶۹۲

تصویر لومومبا بالای درسفارت بلژیك

درسراسر جهان بسفارتخانه‌های بلژیك حمله شد

دربسیاری از پایتخت‌ها دروپنجره‌های سفارت بلژیك را خردکردند ودرچندنقطه آتش‌سوزی براه انداختند

۱۵فوریه ـ از خبرگزاری‌فرانسه رم ـ امروز بعد از ظهر هزار نفر از اهالی رم ، که اکثر آنها اعضای حزب .کمونیست بودند ، درمحلات مختلف پایتخت ایتالیا بر ضد قتل «لومومبا» دست به تظاهرات‌شدیدی زدند .

افراد پلیس که سفارت بلژیك‌را محاصره کرده بودند مانع ورود تظاهر کنندگان به ساختمان‌سفارت گردیدند ،تظاهر کنندگان شعارهائی بر ضد سازمان ملل متحد و «داك هامر شولد» میدادند و در حالیکه تصاویری از «لومومبا» در دست داشتند خواهان مجازات‌قاتلین او بودند .

شدت تظاهرات بحدی بود که عبور و مرور در بسیاری از خیابان های رم تا مدتی متوقف گردید.

در بندر «ناپل» که از شهر های کارگری ایتالیا است نیز تظاهراتی بر ضد قتل «لومومبا» صورت گرفت وعده ای را پلیس بازداشت کرد.

۱۷۵ هزار نفر

پراك ـ اهالی شهر پراك با ۲٤ ساعت تاخیر نسبت به مسکو وسایر پایتخت های جهان ، تظاهرات‌بسیار وسیعی بر ضد قتل «لومومبا» بر پا کردند .

آمار رسمی حاکی از آنست که ۱۷۵ هزار نفر از کارگران ، دانشجویان ، کارمندان در این تظاهرات شرکت کردند .

ابتدا سه هزار نفر ازدانشجویان دانشگاه پراك در اطراف عمارت سفارت بلژیك گرد آمدند و قبل از آنکه نیروی پلیس برسد وارد طبقه اول عمارت شده شیشه ها را شکسته و تصویر بزرگی از «لومومبا» رابر سردر سفارت بلژیك آویزان کردند و اثاثیه و اموال سفارت را خرد نمودند .

در همین موقع سه هزار نفر در برابر سفارت فرانسه گرد آمده و علیه قتل «لومومبا» اعتراض‌کردند.

تظاهر کنندگان شعار هائی را برضد سیاست فرانسه در الجزایر داده و «داك هامر شولد» رامسئول قتل «لومومبا» دانستند .

تصویر لومومبا تانیمه های‌شب برسر درسفارت بلژیك آویزان‌بود وکارکنان سفارت جرات پائین آوردن آنرا نداشتند .

خبرگزاری چك اسلواکی اعلام نمودکه در بسیاری‌ازشهرهای دیگر چك اسلواکی تظاهرات شدیدی بر ضد قتل لومومبا صورت گرفت ، ضمنا امروز دولت چك اسلواکی تلگرافی برای «آنتوان گیزنگا» ارسال داشت که در آن نسبت به قتل لومومبا اظهار همدردی گردیده وآمادگی دولت چك اسلواکی‌برای هرگونه کمکی اعلام شده بود .

آتش زدند

قاهره ـ دانشجویان افریقائی‌امروز سفارت انگلیس را سنگباران کردند وشیشه های آن راشکستند و به اتومبیلهائی که در باغ سفارت متوقف بودند نیز آسیب رساندند .

این دانشجویان بعدا سفارت‌بلژیك را مورد حمله‌قرار دادند و تصویر قاب شده «بودوئن» پادشاه بلژیك‌را شکستند و آن را لگد مال کردند. آنها میخواستند سفارت بلژیك را آتش بزنند که‌پلیس دخالت کرد. باوجود این‌قسمتی‌ازعمارت‌دستخوش حریق شد .

در مقابل سفارت امریکا نیز متظاهرین دو اتومبیل راسوزانیدند وعمارت اطلاعات امریکاراسنگباران کردند .

مقرسازمان ملل متحد نیز از طرف متظاهرین سنگباران شد . قسمتی از اطاقها و اثاثیه سفارت بلژیك توسط دانشجویان افریقائی آتش زده شد .

بیطرفی کامل

کراچی ـ وزیر خارجه پاکستان منظور قادر گفت حکومت پاکستان در مسائل کنگو بیطرفی کامل‌پیش گرفته است .

وی از قتل لومومبا اظهار تاسف کرد وگفت اصولا حکومت‌پاکستان قتلهای سیاسی را تقبیح میکند .

منظور قادر از اینکه بعضی محافل میخواهند قتل لومومبا را توجیه کنند اظهار تعجب کرد .

روزنامه داون چاپ کراچی می نویسد احتمال دارد پاکستان واحد های خود را از فرماندهی ملل متحد کنگو جدا ساخته و آنها را فرا خواند .

شیشه‌های جوهر

مسکو ـ نمایندگان کارگران کارخانه ها و مزارع امروز دربرابر سفارتخانه های بلژیك و انگلیس و امریکا تظاهرات وسیعی علیه قتل لومومبا به عمل آوردند .

تعداد زیادی شیشه جوهر به عمارات این سفارتخانه‌ها پرتاب‌شد بعدا نمایندگانی به سفارتخانه‌ها رفتند و نسبت به این قتل اعتراض کردند .

مقامات هرسه سفارتخانه گفتند دول متبوع آنها از قتل لومومبا متاسفند و در آن دخالتی‌نداشته‌اند

سرمای شدید امروز دامنه تظاهرات مسکو را نسبت به روز گذشته تقلیل داده بود پلیس در برابر سفارتخانه‌های سه‌گانه‌صفوف جمعیت را هدایت میکرد و مانع‌می شد به طرف عمارت سفارتخانه ها پیش بروند .

سه سفارتخانه یادداشت های اعتراضی بمناسبت تظاهرات دیروز به وزارت خارجه شوروی تسلیم کرده‌اند .

امروز جمعیت مرتبا شعارهائی علیه سه دولت غربی میدادند

مظهر ونمونه

یاماکو ـ رئیس دولت مالی طی تلگرامی که امروز برای آنتوان گیزنگا ارسال داشته است خاطر نشان نموده حکومت مالی آماده هرگونه کمکی به حکومت‌استانلی ویل است .

رئیس دولت مالی اضافه کرده است که لومومبای دیگری برای آزاد ساختن قاره افریقا پیدا خواهد شد و لومومبا برای‌همیشه مظهر و نمونه رادمردانی است که برای آزادی افریقا جان خود را از دست دادند .

حکومت مالی‌ضمنا دولت گیزنگا را برسمیت شناخت .

کودکان لومومبا

قاهره ـ در تظاهرات بسیاربزرگی که امروز در قاهره برضد قتل لومومبا برپا گردید کودکان پاتریس لومومبا نیز حضور داشتند

تظاهر کنندگان شدیدا به‌داك هامرشولد وسازمان ملل متحد حمله کردند .

صوفیه ـ امروز تظاهرات بزرگی در برابر سفارت بلژیك در صوفیه بر ضد قتل لومومبا برپا گردید

در این تظاهرات تعداد زیادی‌از دانشجویان افریقائی شرکت‌کردند تظاهر کنندگان نطق های شدیدی بر ضد استعمار ایراد کرده وشعار آنها «مرك براستعمار» ،«مرك بر قاتلین لومومبا» و «استعمار گران از کنگوخارج شوند» ، «مرك بر داك هامرشولد »بود .

از طرف دیگر تظاهرات وسیعی نیز در دانشگاه صوفیه بر ضد قتل لومومبا برپا گردیدکه در آن سه دقیقه سکوت داده شد .

دستور اخراج

اکرا ـ حکومت غنا امروز رسما حکومت گیزنگا را بعنوان حکومت قانونی کنگو ، برسمیت شناخت

از طرف دیگر دولت غنا دستور داده است که اتباع بلژیك ظرف ٤۸ ساعت خاك آن کشور را ترك کنند .

در تظاهراتی که بمناسبت قتل پاتریس لومومبا در اکرا تشکیل گردید نکرومه رئیس دولت غنا شخصا حضور داشت و تظاهر کنندگان شدیدا به داك هامرشولد حمله کردند .

اعتصاب عمومی

رباط ـ امروز تظاهرات بسیار شدیدی در پایتخت مراکش برضد قتل لومومبا برپا گردید و طی آن اتحادیه عمومی کارگران مراکش تصمیم گرفت روز پنجشنبه (امروز) بعنوان اعتراض برضد قتل لومومبا اعتصاب عمومی بکنند .

گزارشهای دیگر حاکیست که در بیشتر پایتخت‌های جهان نظیر واشنگتن ،لندن ، پاریس ، بخارست قاهره ،خرطوم ، برلین وآمستردام تظاهرا تشدیدی دربرابر سفارت‌خانه‌های بلژیك صورت گرفته ودر تعدادی از این پایتخت ها تظاهرات جنبه خشونت آوری پیدا کرده است .

بموجب آخرین گزارشها تاکنون دول شوروی ، یوگسلاوی ، کوبا ، جمهوری عربی ، گینه ، غنا و مالی رژیم آنتوان گیزنگادر ایالت‌استانلی ویل رابعنوان حکومت قانونی کنگو شناخته‌اند .

خورشید بازمین صحبت کرد

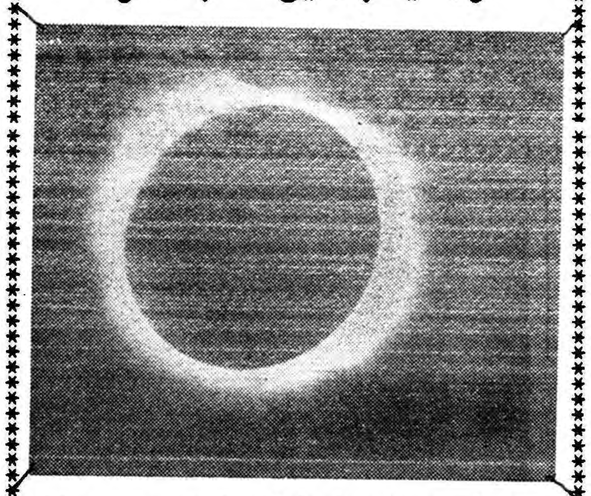

این‌عکسی است که از کسوف کامل خورشید بوسیله‌رصدخانه «ایمپریا» در ایتالیا گرفته شده است .

(عکس رادیوئی اطلاعات)

مسکو ـ ۱۵ فوریه ـ خبرگزاری فرانسه ـ دیشب رادیو مسکو ناگهان برنامه اخبار خود را قطع کرد و بلافاصله گوینده رادیو چند بار اعلام کرد :«شنوندگان عزیز توجه فرمائید ، توجه فرمائید ، هم‌اکنون خورشید باشما سخن میگوید.»

پس از آن صداهای مبهمی به مدت ده ثانیه بگوش رسید .

گوینده سپس گفت در مدت دو دقیقه که امروز کسوف کلی روی‌داد کره خورشید پیوسته با زمین صحبت میکرد و رادیو مسکو توانست صدای آنرا روی نوار ضبط کند .

خبرگزاری فرانسه توضیح میدهد صدائی که توسط رادیومسکو پخش شد صدای امواج رادیو الکتریکی خورشید بود که فقط در موقع کسوف کلی قابل درك است .

کندی گفت دولت قانونی کنگو دولت «کازاووبو» است

اگر کوشش‌های هامرشولد برای‌جمع‌آوری نیروهای کشورهای کوچك درکنگو شکست بخورد دولت امریکا مسئله شرکت نیروهای خودرا در کنگو مورد توجه قرارمیدهد

واشنگتن ـ ۱٦ فوریه ـخبرگزاری فرانسه ـ پرزیدنت کندی طی‌چهارمین کنفرانس مطبوعاتی خود شوروی رااز مداخله یك جانبه در کنگو برحذر داشت .

رئیس جمهوری آمریکا گفت‌تهدید مداخله یك جانبه در کنگو امریکا را که عزم راسخ به پشتیبانی از اعمال «داك‌هامرشولد» دبیر کل سازمان‌ملل متحد در کنگو دارد سخت نگران ساخته‌است .

کندی تاکید نمود که حکومت کازاووبو تنها حکومت قانونی کنگو است ووظیفه تمام اعضای سازمان ملل متحد دفاع از منشور سازمان ملل متحد و مخالفت با عمل یك جانبه در کنگو می‌باشد .

رئیس جمهوری آمریکا افزود امید است کوشش «داك‌هامرشولد» برای جمع‌آوری نیرو های کشور های‌کوچك که مستقیما در مسئله کنگو ذینفع هستند با موفقیت روبرو گردد و در غیر اینصورت آمریکا مجبور است ازنومسئله شرکت احتمالی آمریکارا درنیروهای سازمان ملل متحد مورد بررسی قراردهد .

کندی سپس به مناسبات شوروی و آمریکا اشاره کرده و گفت امریکا آرزومند است که مناسبات بین دو کشور شوروی و آمریکا بهبودیابد.

ملاقات با خروشچف

کندی تاکید نمود که‌هنوزهیچگونه طرحی برای ملاقات کندی‌و خروشچف در نظر گرفته نشده است .

رئیس جمهوری آمریکا درابتدای کنفرانس مطبوعاتی خود اعلامیه ای قرائت کرد که در آن خاطرنشان گردید حکومت آمریکا مانند نهرو معتقد است خروج نیرو های سازمان ملل متحد از کنگو مصیبت باراست و وجود نیرو های سازمان ملل متحد در کنگو بهترین ضامن استقرار صلح در این کشور خواهد بود .

کندی ضمن تائید بیانات «استیونسن» در شورای امنیت گفت هرگونه‌مداخله یك جانبه در امور کنگو صلح آفریقا و جهان را بخطر میاندازد.

حزب‌کارگر انگلیس پیشنهادکرد:

چوئن‌لای به لندن دعوت شود

دولت انگلیس باید ابتکار تشکیل کنفرانس سران‌چین‌وانگلیس را بدست بگیرد

لندن ـ ۱۵ فوریه ـ خبرگزاری‌فرانسه ـ حزب کارگر انگلستان امروز رساله ای در باره روابط بین غرب و چین کمونیست‌انتشار داد .

در این رساله گفته میشود که دولت ، انگلیس باید ابتکار تشکیل کنفرانسی از سران دو کشور انگلیس و چین ـ کمونیست را بادعوت چوئن لای به لندن بدست گیرد و باین ترتیب بدولت چین‌ـ کمونیست بفهماندکه از دعوت مك میلان به‌پکن استقبال‌خواهد کرد .

دررساله حزب کارگر ضمنا گفته شده‌است که‌تشکیل کنفرانسی از سران دو کشور چین کمونیست و انگلیس زمینه‌رابرای شرکت چین در مذاکرات آینده‌خلع سلاح فراهم خواهد ساخت .

بعقیده حزب کارگر نمیتوان تصور کرد که غرب و شوروی‌با امضای قرار دادی نیرو های نظامی خود را تحدید کرده و قوای‌چین کمونیست رادست نخورده‌برای خود باقی بگذارند و همچنین نمی توان انتظارداشت که‌چین کمونیست قرار داد خلع سلاح را که در مذاکرات آن‌شرکت نکرده‌باشد موردقبول قرار دهد .

در پایان قطعنامه حزب کارگر خاطرنشان شده است که با روی کار آمدن ، دولت‌جدید درامریکا اکنون آسان تر از سابق میتوان باچین کمونیست تماس‌پیدا کرد ولی ابتکاراین کار را باید دولت انگلیس بدست‌گیرد.

اسپوتنیك شوروی بدوقسمت شد

واشنگتن ـ ۱۵فوریه ـرویترـ قمر مصنوعی‌که توسط‌آن‌سفینه فضائی روسها بسوی زهره پرتاب شده به دوقسمت‌تقسیم شده است ودور زمین میگردد.

این مطلب‌رسما از طرف «موسسه ملی فضائی ـهوائی» امریکا (ناسا) اعلام شده‌است.

یکی از قسمتها روی مداری‌که دور ترین فاصله آن با زمین تقریبا۳۲۳کیلومترونزدیکترین فاصله آن با زمین تقریبا ۲۰۰ کیلو متر است میگردد .

قطعه دیگر در حداکثر ارتفاع ۳۰۰ کیلو متر وحداقل ارتفاع ۱۹۸٫۵ کیلو متر حرکت‌میکند.

افریقا، منبع شروع جنك سوم؟

واشنگتن ـ ۱۵فوریه‌ـآسوشیتد پرس ـ « مایك مانسفیلد » رهبر نمایندگان حزب دمکرات امریکا در مجلس سنای آن کشور اعلام کرد باید از دول همسایه کنگو خواست تا از اقدامات سازمان ملل متحد در کنگو جانبداری‌وازنظریات سازمان پیروی کند .

وی گفت اوضاع کنگو رو به وخامت رفته است و بیم آن میرود که افریقا منبع شروع جنك سوم جهانی باشد .

«مانسفیلد» گفت باید از آن‌دول افریقائی که بیش از همه در مورد وضع کنگو حساسیت دارنددعوت شود تا طرحی برای حل مسائل‌آن تهیه کنند .

وی گفت این کشور ها عبارتند از لیبریا ـ غنا ـ گینه ـ کامرون‌ـ توگو‌ـمالاگاس ـسومالی‌ـداهومی، نیژر ـولتای‌علیا ـ ساحل عاج ـ چاد ـکنگو (برازاویل) ـ گابن‌ـ جمهوری افریقای مرکزی ـ نیجریا ـ مالی وسنگال

مانسفیلد اشاره کرد که این کشور ها باید قطعنامه ای تهیه وبه شورای امنیت پیشنهاد کنند که شامل نظریات آنها برای حل‌مسائل کنگو باشد .

پایگاههای پرتاب موشك درکوبا

نیویورك ـ ۱۵فوریه‌ـ خبرگزاری فرانسه ـ وابسته نظامی سابق‌کوبا در آمریکا که در ماه ژانویه گذشته بایالات متحده پناهنده شدامروز اظهار داشت که سه پایگاه پرتاب موشك در کوبا ساخته شده است.

وابسته نظامی کوبا که در یك کنفرانس مطبوعاتی صحبت میکرد افزود که در حال ده‌هزار نفر کارشناس نظامی روسی ، چینی و چکوسلواکی در کوبا بسر میبرند و از سال ۱۹۵۹ یك آموزشگاه مخصوص در ایالت‌شرقی کوبابرای‌تعلیم‌جاسوسی و خرابکاری تحت سرپرستی کارشناسان‌روسی و چکوسلواکی تاسیس شده است .

پاسخ کندی بخروشچف

مسکو ـ۱۵ فوریه ـ آسوشیتد پرس ـ «نیکیتا خروشچف» نخست‌ـ وزیر شوروی در پیامی که برای کندی رئیس جمهوری امریکاارسال داشته میگوید شوروی با اجرای خلع سلاح توام با «نظارت کامل بین المللی» موافقت دارد .

خبرگزاری رسمی تاس متن‌این پیام خروشچف را منتشر کرده‌است. خروشچف پیام خودرا در پاسخ تبریك رئیس جمهوری امریکا به مناسبت پرتاب قمر مصنوعی‌شوروی به مدار زهره ارسال داشته و ضمن آن از کندی تشکر کرده است .

آگهی های تسلیت

همکار ارجمند آقای محمود حمیدیه

مصیبت وارده را بجنابعالی تسلیت عرض نموده بقا و عزت آن همکار ارجمند را از خداوند مسئلت داریم .

کارمندان قسمت کارتوگرافی سازمان نقشه برداری‌کشور

با قلبی دردناك درگذشت دوست و همکار عزیزمان مهین‌بانو بزرگمهر را بخانواده مصیبت دیده آنمرحومه تسلیت عرض می نمائیم .

قدرت‌الزمان شیبانی ـ بدری بنی سلیمان شیبانی ـ لیلی میرزایان ـ پوراندخت صالح

افسران ودرجه داران و افراد گارد شاهنشاهی

مصیبت وارده را به خانواده پاك نژاد بخصوص‌به‌سرکار ستوان سوم ضیاءالدین پاك نژاد تسلیت می گویند .

آ ـ ۳۹٦۰۹ **سرتیپ اویسی**

مصیبت وارده بخاندان محترم رشدیه را به تیمسار سرتیپ رشدیه و خانم جمیله رشدیه تسلیت می گوید .

از طرف فرهنگیان ناحیه ۱ تهران ـ مهدی قریب

با نهایت تاسف مصیبت وارده را به خانواده محترم بوذرجمهری بخصوص‌جناب سرهنك ابراهیم‌و جناب‌سرهنك زین‌العابدین بوذرجمهری تسلیت عرض می نماید .

سرهنك ستاد مهدی خزائی ـ سرهنك ستاد حسن یزدی ـ سرهنك ستاد مهدی رحیمی

انجمن خانه و مدرسه‌دبیرستان رشیدیاسمی‌تجریش

مصیبت وارده رابجناب آقای‌کاظم‌مزینی تسلیت‌عرض‌مینماید

آ ـ ۳۹٦۳۳ **از طرف انجمن دکتر علی عندلیب**

پزشکان و کارکنان بیمارستان‌موقوفه لولاگر

از درگذشت مرحوم مبرور آقای علی نقی لولائی‌فوق‌العاده متاثر بدینوسیله مراتب همدردی و تسلیت خود را بعموم بازماندگان آنمرحوم مخصوصا به اخوی بزرگوارشان جناب آقای حاجی محمد باقر لولاگر واقف محترم بیمارستان عرضه داشته بقاء عمر و دوام عزت و صبر و شکیبائی آن خاندان جلیل‌را از خداوند متعال قلبا خواستارند .

سرکار سرگرد رفیع فر

با کمال تاسف مصیبت وارده را بجنابعالی و خانواده‌محترم تسلیت می گوید .

آ ـ ۳۹٦۸۷ **سرتیپ دکتر عقیلی**

جناب آقای عباس ناظم زاده

مصیبت مولمه را خدمت سرکار و خانواده تسلیت‌عرض نموده بقای عمر سایر افراد خانواده را از درگاه احدیت آرزو می کنیم .

از طرف کارکنان اداره دفترداری کل حسابداری. کاشانیان

مه لقا...

ویك دنیا مطالب سیاسی واجتماعی از اوضاع پنجاه سال پیش ازاین ..

بقلم: نویسنده بزرك سردادورـ از فردا دراطلاعات هفتگی غوغا خواهدکرد

نتیجه قرعه‌کشی سری ۵۳۰ بلیط‌های بخت آزمائی ملی

شماره	۵	۵۰ ریال
«	۷۰	۱۰۰ «
«	۹۷۱	۱۰۰۰ «
«	۲۹۸۵	۲۰۰۵۰ «
«	۲٤٦۰۳	۳۰۰۰۰۰ «
«	۲٤٦۰۲	۱۰۰۰۰ «
«	۲٤٦۰٤	۱۰۰۰۰ «

آ ـ ٤۳۷۵۸ **بنگاه بخت آزمائی ملی**

در مجله تهران اکونومیست فردا دهها مطلب و خبر مهم ویك‌مقاله اساسی جالب بقلم آقای مجیدیان مدیر کل بانك ملی ایران. آ ـ ٤۳۷۲٦

آگهی دعوت

مجمع عمومی عادی بانك کار به طور فوق العاده

مجمع عمومی عادی بانك کار بطور فوق العاده روز چهار شنبه ۱۰ اسفند ۱۳۳۹ ساعت ٤ بعد از ظهر در محل اداره مرکزی بانك واقع در خیابان شاه چهار راه یوسف آباد تشکیل میگردد .

دستور جلسه : انتخاب هیئت مدیره اصلی و علی البدل

از آقایان صاحبان سهام تقاضا میشود در روز و ساعت مقررشخصا و یابوسیله وکیل ثابت الوکاله خود در مجمع مزبور شرکت فرمایند.

آ ـ ٤۳۷۲۸ **هیئت مدیره بانك کار**

آگهی مناقصه

شرکت سهامی کارخانجات قند ایران تعداد ۷۲ دستگاه الکترو پمپ ودودستگاه دیزل پمپ سانتریفوژ مورد نیاز کارخانه های قند تابعه را از طریق مناقصه خریداری مینماید شرایط و مشخصات مناقصه در اداره خرید خارجی شرکت واقع در خیابان ویلا خوشبین موجوداست وپیشنهادات تا روز ۱۹ر۲ر٤۰ قبول و درساعت ده صبح روز بعد باز وقرائت خواهد شد شرکت در مناقصه بمنزله قبولی کلیه شرایط مناقصه است .

۱ ـ ۲ آ ـ ٤۳۷۳٤

آگهی مناقصه خرید بوبین

موسسه انحصار دخانیات ایران تعداد هفتادو هشتهزارو پانصد بوبین آلمونیوم مورد احتیاج خودرا ازطریق مناقصه خریداری مینماید .داوطلبان شرکت در مناقصه میتوانند پیشنهاد های صریح وقطعی خود رابااطلاع و رعایت کامل مشخصات ـ شرایط و مفاد طرح پیمان که از اداره معاملات خارجی دریافت میدارند منتها تا ساعت۱۰ صبح‌روز ۲۵ر۲ر۱۳٤۰ مطابق با۱۵ مه ۱۹٦۱ که روز قرائت پیشنهادات خواهد بود تسلیم‌نمایند.

حضور پیشنهاد دهندگان در جلسه مناقصه آزاد است. شرکت در مناقصه بمنزله قبولی کلیه شرایط مناقصه خواهد بود .

۱ـ۲ آ ـ ٤۳۷۳۸ **انحصار دخانیات ایران**

قابل توجه سخنوران مذهبی

بافرا رسیدن ماه مبارك رمضان خرید کتاب سرمایه سخن (نشریه اداره کل اوقاف) بهترین سرمایه برای سخنوران مذهبی است

محل فروش تمام کتابخانه‌های معتبر تهران

ناشر موسسه مطبوعاتی علی اکبر علمی

۲ـ۳ آ ـ ۳۹۱٦۱

دکتر کاظم کاظمی

جراح و متخصص بیماریها و سرطان زنان وزایمان ازآمریکا **رزیدنت سابق جراحی بیمارستان ممو ریال سنتر نیویورك**

خیابان پهلوی ـ جنب‌کلانتری۱ـ تلفن ٦۱٦۱۵

آ ـ ٤۳٦۵٦

برای جلوگیری قطعی ازابتلاء به :

بیماری فلج کودکان

دیفتری‌ـ کزازـ سیاه سرفه ـ آبله ـ حصبه

کودکان عزیزتان را دربخش واکسیناسیون پاستور **چهارراه دروازه دولت نبش روزولت شاهرضا**

تلفن ٦۹۷٤۰ واکسینه ومصون نمائید .

معاینات کودکان توسط پزشك متخصص مجانی است

پذیرائی ۱۰ تا۱۲ صبح و ۵ تا۸ بعدازظهر

۲ـ۸ آ ـ ۳۸٦۲۲

دفتر وکالت

خسرو غفاری

وکیل پایه یك دادگستری

خیابان رازی شماره ۵۸ تلفن ٤۲۰۰۰

انتقال یافت

۱ـ۳ آ ـ ۳۸٤۸۳

کتب مهندسی و ساختمانهای فلزی

فردوسی مقابل فروشگاه تلفن ۳۰٤۹۰٦

۱ـ٦ آ ـ ٤۲۰۰٤

درمان‌قطعی سوزاك حادومزمن وضعف قوای تناسلی ونازائی

دکتر جناب زاده دارای گواهینامه از دانشکده طب فرانسه

عصرها خیابان منوچهری مقابل کوچه ژاندارك

کارخانه شهناز اصفهان

برای خدمت در کارخانه نیاز بچند نفر دیپلمه رنگرزی و ریاضی و صنعتی دارد ، از آقایان داوطلب خواهشمند است با کارخانه شهناز اصفهان مکاتبه نمایند تا ترتیب استخدامشان داده شود .

آ ـ ۳۱۵۱ ۱ـ۳ **کارخانه شهناز اصفهان**

فروش گاز اکسیژن

شرکت سهامی مواد غذائی و شیمیائی ایران به منظور فروش و توزیع حد متوسط روزانه ۱۵ دستگاه بالن اکسیژن که توسط کارخانه روغن کشی ورامین تهیه میشود نماینده انحصاری میپذیرد داوطلبان محترم میتوانند برای مذاکره وعقد قرارداد همه روزه درساعات اداری باداره بازرگانی شرکت واقع درخیابان آمل کوچه دقت مراجعه نمایند . ۱ـ۵ آ ـ ٤۲۸۳۸

مدیر عامل شرکت ـ مهندس اسمعیل سمیعی

بدبختی بزرك

لندن ـ۱۵فوریه ـلرد «هیوم» وزیر خارجه انگلیس از مرك «لومومبا» ابراز تاسف کرد و آن را یك «بدبختی بزرك » شمرد ، با این حال او گفت شوروی میخواهد از این‌حادثه برای حمله به هامرشولد استفاده کند در حالیکه داك هامر شولد وظایف خود را با صداقت کامل انجام داده‌است.

وی که در مجلس لردان صحبت میکرد اشاره کردکه حکومت انگلیس کاملا قتل لومومبا را تقبیح کرد . لرد «هیوم» گفت کلیه اعضاء مجلس لردان از قتل«لومومبا» متاثرند . این قتل برمشکلات برقراری صلح و امنیت در کنگو میافزاید .

نوشته: ربرت جانک — ترجمه: م. تاراجی

کابوس بی انتهای خلبان هیروشیما

-۸-

روز بزرگ

«بمب لاغر» یا اولین بمب اتمی که روی شهر هیروشیما پرتاب شد

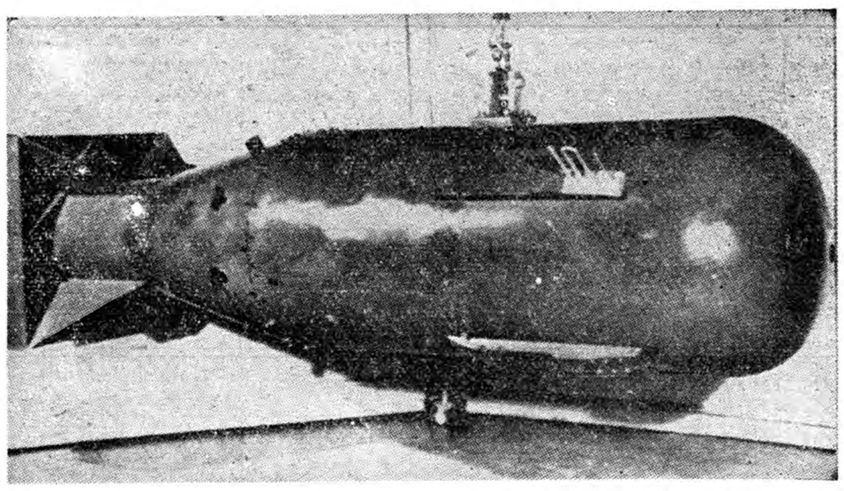

کلودایترلی که‌بعنوان بهترین‌خلبان آمریکا در زمان جنك شناخته شده بود در اوت ۱۹۴۵ در پرتاب‌اولین بمب اتمی بر فراز شهر هیرو شیما در ژاپن شرکت کرد . از آن زمان تاکنون کلودایترلی که «خلبان هیروشیما» لقب گرفته است به یك بیماری شدید روحی دچار شده است و مدت پانزده سال کابوس بی انتهائی او را شکنجه میدهد . کلودایترلی خود را مسئول کشتار دسته جمعی یکصد هزار نفر ساکنین هیروشیما میداند .

روبرت جانك نویسنده امریکائی زندگی و رنجی را که اوپانزده سال است میبرد برشته تحریر در آورده است (رجوع کنید باطلاعات از شماره نوزدهم بهمن ماه به بعد)

یکبار دیگر یکی از خلبانان از اجرای دستور سر پیچی کرد. سروان ادوارد کستلو از دادن گزارش کامل پرواز خود به‌پست کنترل پایگاه تینیان خود داری‌کرد تابتواندبر خلاف مقررات‌سرنشینان هواپیمای خود را بزمین باز گرداند . در حالیکه هواپیمای سروان ادوارد کستلو تقریبا به بیست متری زمین رسیده بود و کنترل‌هواپیما را از دست داد و بزحمت‌توانست مجددا اوج بگیرد .

بر اثر مانور ناگهانی چرخهای هواپیما از کار افتاد و بدنه هواپیما نیز صدمه دید از برج کنترل به سروان ادوار کستلو دستور داده شد که آنقدر در پرواز باقی بماند تا ۱۲۰ هزار لیتر بنزین آن تمام شود .

هواپیما سر انجام بزمین نشست اما در همان لحظه حادثه دیگری جان کار کنان پایگاه تینیان را دستخوش خطر کرد :

هنگامیکه هواپیمای ب ۲۹۰ گروهان « جیمز هوپگیز» به‌پرواز در آمد بمبی را که به آن‌وصل کرده بودند چون محکم بسته نشده‌بود بزمین سقوط کرد و یکی از افسران سرویس امنیت وقتی مشاهده‌کرد بمب زرد رنك روی باند فرودگاه افتاد به تصور آنکه «بمب معجزه» هم اکنون منفجر میگردد فریاد زد :«فرار کنید ! فرار کنید !نیمی از جزیره بهوا پرتاب میشود .»اما بمب منفجر نشد و زندگی در تینیان مجددا بطور عادی دنبال شد .

با نزدیك شدن «روز بزرك» که میبایستی بمبهای اتمی برفراز شهر های ژاپن پرتاب گردد بر فعالیت اعضای «گروه ۵۰۹ »افزوده می شد .

روز اول اوت ، سرسیت هازن ژ- پایت وکیل «ترویت‌ورئیس سرویس ضد جاسوسی پایگاه تینیان و سروان ژوزف بوشربرای اولین بار عکسهای هوائی هدفهای در نظر گرفته شده را به خلبانان نشان دادند .

این عکسها از مراکزی که میبایستی مورد هدف بمبهای اتمی قرار گیرد از ارتفاع ده هزار متری گرفته شده بود .

درمصب یك رودخانه

خلبانان با دیدن این عکسها برای اولین بار با هیروشیما هدف شماره یك آشنا شدند این شهر که پادگان نیرو های ژاپن بود در دلتای رودخانه ای که به شش شاخه تقسیم میشد قرار گرفته بود . در کنار آن شهر «کوکورا»که در دود کارخانجات غرق شده بود قرار داشت و کمی دور تر شهر نا کازاکی بندر قدیمی که در داخل‌خلیج ساخته شده بود دیده میشد . هر یك از سر نشینان هواپیما های بمب افکن میبایستی بخوبی باین شهر ها و حوالی آن آشنا باشند بطوریکه بتوانند آنها را از حفظ ترسیم کنند .

در دوم اوت ۱۹۴۵ فرمان « مافوق محرمانه» برای «بومبینك میسیون شماره ۱۳» (در زیر این اصطلاح اولین حمله اتمی در تاریخ پنهان شده بود) فقط در ۳۲ نسخه کپی شده بود .

در همین مدت تمام قطعات دو بمب اتمی لاغر و چاق و حتی مواد اتمی آن به پایگاه تینیان رسیده بود .

اخبار مربوط به تکمیل بمب های اتمی توسط رادیو به «موروز» (کلمه‌ای که خلاصه مقر ستاد طرح اتمی در واشنگتن بود)ومیسپلانی (مرکز اطلاعات آزمایشگاه اتمی لاس آلاموس) انتقال میافت .

درشماره آینده

دربانزده دقیقه یکصدهزارنفر مردند

دیلی‌میل به‌الیزابت‌تایلور غرامت میدهد

لندن - ۱۴ فوریه - آسوشیتدپرس -روزنامه « دیلی‌میل» که از معروفترین و پرتیراژترین جراید انگلستان است در شماره امروز خود از « الیزابت تایلور » ستاره سینما عذرخواهی‌کرده و خاطرنشان ساخته که مبلغ معتنابهی بعنوان غرامت بوی خواهد پرداخت .علت این امر آن است که‌چندی‌پیش‌در این روزنامه نوشته شده‌بود بیماری «الیزابت تایلور »را بصورتی‌درآورده که دیگر قادر نیست در نقش «کلئو پاتر» ظاهر شود . پس از انتشار این مطلب در روزنامه« دیلی میل » ، «الیزابت تایلور » شکایت کرده و وکیل او در شکایت خود خاطرنشان ساخته بود انتشار این مطلب بخصوص هنگامیکه الیزابت تایلور مریض است در روحیه وی تاثیر بسیار بدی دارد .

مذاکرات خروشچف وسفیر ترکیه

مسکو - ۱۴فوریه-آسوشیتدپرس خبرگزاری «تاس» گزارش میدهد که روز سه‌شنبه «خروشچف» سفیر ترکیه «فخری‌کوروتورك» را به حضورپذیرفت وبا حضور وزیر خارجه شوروی مدتی مذاکره کردند .

خبرگزاری تاس میگوید این‌ملاقات به تقاضای سفیر ترکیه صورت‌گرفته است .

انگلستان از تبدیل ناتو بیك نیروی‌اتمی جانبداری میکند

لندن - ۱۴ فوریه - رویتر - امروز دولت ستان در کتاب سفیدی خطاب به پارلمان سیاست دفاعی خود را به اطلاع پارلمان رساند . دراین گزارش دولت انگلستان پس از اشاره به افزایش سریع قدرت نظامی شوروی وچین کمونیست اعلام میدارد که‌تا مسئله خلع سلاح و کاهش نیرو های نظامی بر اساس یك توافق بین المللی حل نشده انگلستان باید قدرت دفاعی خودرا حفظ وتقویت نماید .

درین گزارش از طرح تبدیل سازمان پیمان اتلانتیك به یك قدرت اتمی پشتیبانی شده واستقرار زیر دریائی های حامل موشك پولاریس، در برابر خطر زیردریائی های شوروی تایید گردیده است.

وزیر خارجه آلمان غربی درواشنگتن

امریکا مایل است آلمان غربی‌درکمك به تعادل پرداخت‌های این کشور سهم بیشتری بعهده بگیرد

واشنگتن -۱۳ فوریه- یونایتدپرس -«کندی» آماده است تا بالحن دوستانه ولی‌محکمی به «هانریش فون‌برنتانو» وزیر خارجه آلمان بگوید که امریکا مایل است آلمان در کمك بتعادل پرداختهای امریکاقدمهای‌بزرگتری بردارد .

«برنتانو» امروزازبن به‌واشنگتن عزیمت‌کرد و مطلعین میگویند : «آدنائر»وی‌راباتعلیمات مخصوصی برای‌مذاکره با «کندی» اعزام‌داشته است .

«دین‌راسك» وسایر سران امریکاقراراست با او مذاکره کنند تا روابط آلمان وامریکارا بهبود بخشند .

یك پیشنهاد

هفته گذشته‌امریکائیها یك پیشنهاد یك‌میلیارد دلاری آلمان‌را ردکردند. گفته میشود «برنتانو» به «کندی» خواهدگفت که آلمان غربی قدرت ندارد کمك‌مالی‌بیشتری در اختیار امریکا گذارد .

مقامات‌امریکائی کمکهای مورد نیاز امریکاوآنچه را بعقیده آنها برای کمك از طرف آلمان بکشورهای توسعه نیافته لازم‌است تعیین‌کرده به«برنتانو» اطلاع خواهند داد . ظاهرا« ملاقات کندی» و«برنتانو» پس‌ازملاقات « برنتانو»با «راسك» و«مك‌نامارا» و«دوگلاس دیلون» وزیران خارجه‌و دفاع‌وخزانه‌داری‌امریکا صورت خواهد گرفت. مذاکرات «برنتانو» و مقامات امریکائی ازروز چهارشنبه آغاز میشود وجمعه احتمالاباکندی» ملاقات خواهد کرد .

«موئیزه چومبه» حاکم « کاتانگا» (سمت چپ) رئیس جمهوری«کنگوی فرانسه »را در آغوش گرفته است این عکس که ظاهرا پس‌ازقتل‌ناجوانمردانه «پاتریس لومومبا »گرفته شده ، حاکم «کاتانگا» را سر مست از باده پیروزی نشان میدهد . پیروزی در جنایتی که دیر یا زود کفاره آن گریبانش را خواهد گرفت .

نخستین تماس رسمی امریکا باملیون الجزایر

نیویورك - ۱۳ فوریه - آسو شیتد پرس - مجله « نیوزویك» در شماره‌امروز خود خبر داد که بین وزارت امور خارجه آمریکا و نمایندگان دولت موقت - الجزایر ، برای نخستین‌بار تماس هائی حاصل شده ،و دین راسك‌وزیر امورخارجه با « عبدالقادر شاندرلی » نماینده ملیون الجزایر ، بطور خصوصی ملاقات و مذاکره کرده است .

مذاکرات دین راسك و نماینده ملیون الجزایر در ضیافتی که از طرف سفارت عربستان‌سعودی درواشنگتن بافتخار منجی سلیم سفیر جدید تونس در واشنگتن داده شدصورت گرفت ، و راسك مدتی بطور خصوصی و دوبدو با نماینده ملیون الجزایر مذاکره کرد .

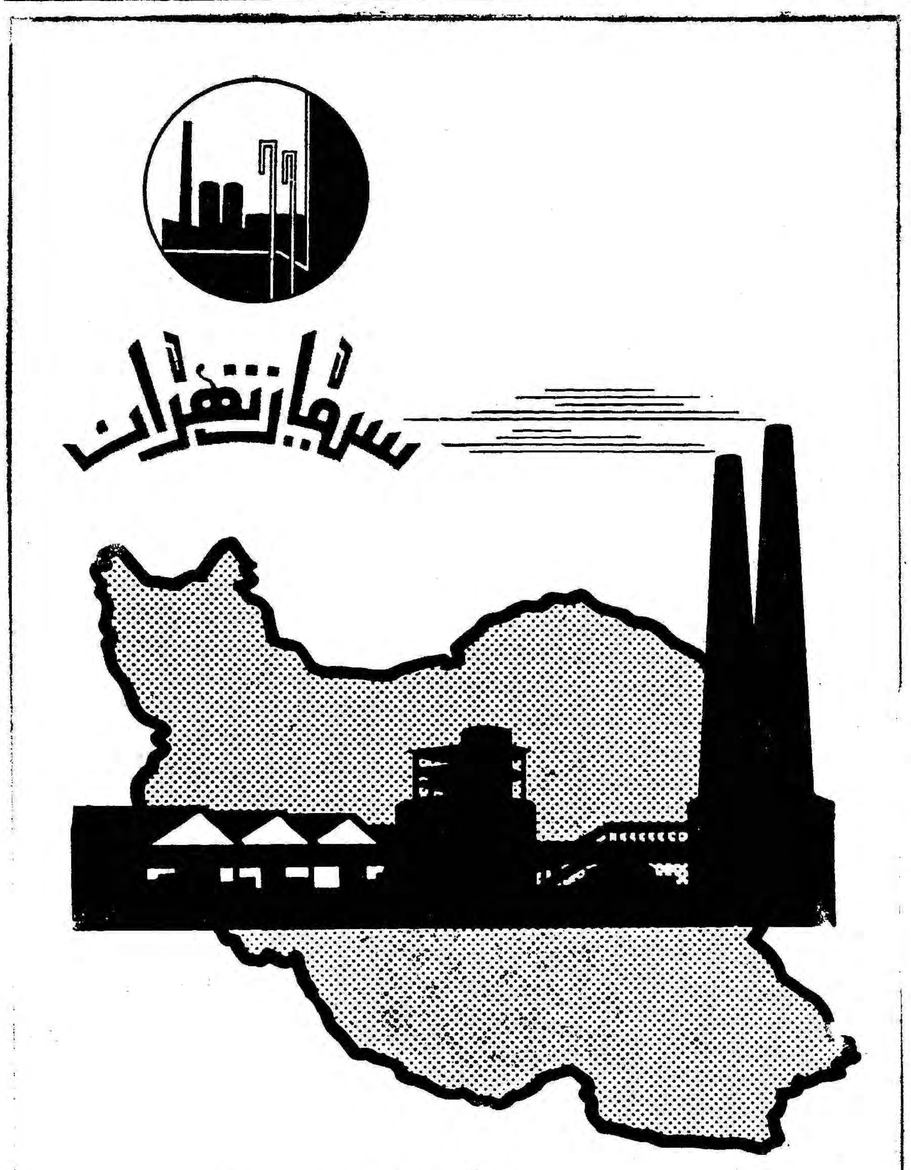

آ- ۴۳۵۷۶

لوستر کریستال
عالیترین لوستر دنیا
« ازکریستال بوهم »
ثمره یک دنیا ذوق هنر طراحان وصنعتگران
عالیقدر جهان است
فروشگاه توکل خیابان ناصرخسرو روبروی وزارت دارائی تلفن ۵۰۰۰۵

آوا

آ-۴۳۲۳۴

جشن عید اطلاعات جوانان

باهمکاری شرکت مسافربری تی.بی.تی

اطلاعات جوانان خودرا برای برگزاری بزرگترین جشنهای هنری سال آماده میکند . جشن بزرك هنری اطلاعات‌جوانان درنیمه اول فروردین باهمکاری شرکت مسافربری تی.بی.تی بزرگترین مؤسسه مسافربری زمینی درایران برپا میشود . تاریخ جشن نیمه اول فروردین‌ماه ۱۳۴۰ خواهد بود .

افزایش بهره‌وجایزه صندوق‌پس‌اندازملی

علاوه براینکه جمع‌کل جوائز قرعه‌کشی سال ۱۳۳۹ صندوق پس‌انداز ملی به ۱۳،۰۰۰،۰۰۰ ریال بالا برده شده وبه‌جایزه‌های ۱،۰۰۰،۰۰۰ ریالی و۹۰۰،۰۰۰ریالی و۸۰۰،۰۰۰ ریالی و ۷۰۰،۰۰۰ ریالی و ۶۰۰،۰۰۰ریالی و ۵۰۰،۰۰۰ریالی و ۴۰۰،۰۰۰ ریالی و ۳۰۰،۰۰۰ ریالی و ۲۰۰،۰۰۰ ریالی و ۱۰۰،۰۰۰ ریالی و ۵۰،۰۰۰ ریالی و ۱۰،۰۰۰ ریالی و ۱،۰۰۰ ریالی و ۵۰۰ ریالی تقسیم گردیده نرخ بهره حسابهای پس‌انداز نیز یك در صد افزایش حاصل نموده است .

تاوقت‌باقی است از این‌فرصت استفاده کرده هرچه زودتر برای بازنمودن حساب پس‌انداز خود و فرزندانتان به‌اداره مرکزی صندوق پس‌انداز ملی یا یکی ازشعبه‌ها ونمایندگیها وباجه‌های بانك ملی ایران مراجعه فرمائید.

سلیمان و ملکه سبا

تکنی راما — رنگی — دوبله فارسی در استودیو مولن روژ

فقط یك هفته دیگر در مولن روژها

صبح فردا اداره صندوق پس‌اندازملی

از ساعت ۹ تاظهر برای باز نمودن حساب جدید ودریافت وجوه پس‌انداز مرکز وشهرستانها باز است

آ- ۴۳۷۰۶

تغییرات سیاست خارجی امریکا در دوران کندی

آمریکا دریافته است که بسیاری از نهضت‌های معاصر جنبه‌کمونیستی‌نداردو اساسا ملی و ضد استعماری است . آمریکا نظرخودرا درموردکمکهای‌خارجی وطرزقضاوت نسبت به‌نهضت‌ها تغییر میدهد و مایل است تصورات مردم‌کشورهای خارج نسبت بآن عوض شود

پاریس- از زمانی که دولت‌کندی زمام امور را در دست گرفته ،زمان کافی گذشته است و اکنون میتوان تغییرات سیاست خارجی آمریکا را مشاهده کرد .

خطوط اساسی استراتژی‌سیاست خارجی تغییر نکرده ، لکن بنظر می رسد که شیوه های تاکتیکی عوض میشود .

تغییرات را میتوان در موردزیر ملاحظه کرد :

۱ـ کوشش تازه‌ای بکار میرود که لائوس بیطرف شود .

۲ـ آمریکا سعی میکند که مسئله کنگو را با سیاست مصالحه آمیز تری نسبت بگذشته حل و فصل‌کند.

۳ـ دولت آمریکا بطور غیر رسمی لکن برای‌یك مدت طولانی‌پرواز های اکتشافی باهواپیماهای خلبان داررا برفراز شوروی ممنوع ساخت .

٤ـ دولت مصمم است که کمك مالی بیشتری به آمریکای جنوبی‌کند وجریانهای سیاسی این منطقه را بادیده‌تازه‌ای‌موردتجزیه وتحلیل‌قرار دهد .

٥ـ دولت آمریکا میخواهد در برنامه کمك بکشورهای توسعه نیافته ،تعداد کثیری از دول غربی شرکت کنند .

چهره‌های جدید

ممکن‌است هنگامیکه مسائل مزبور رابصورت فرمول های بالا در آوریم تغییرات حاصله ، مهم بنظر برسد . لکن حقیقت موضوع فقط باگذشت زمان روشن خواهد شد .

این نکته آشکار است که‌بعضی‌از چهره‌های جدید سیاسی آمریکا ، میخواهند در زمینه‌های‌معینی تغییراتی بدهند ، لکن این امر بمعنی دادن تغییرات عظیم واساسی نیست .

از اینرو ،ما در حالی که به‌مسکو میگوئیم حاضریم بعضی از نظریات را حك‌و اصلاح کنیم ، در عین حال مصمم هستیم که وضع‌دفاع ملی خودرا نیز بهبود بخشیم . در این زمینه باید به برنامه موشکی کندی ویا اظهارات او پیرامون علاقمندی‌آمریکا به ناتو توجه کرد . تنها ابرازتاسفی که‌در مورد ناتو میتوان کرد این‌بود که کندی در اعلام نظر خود باندازه‌ای تعویق روا داشت که اسپاك را از دست داد.

محیط مذاکرات

واشنگتن بهترین مساعی منطقی خود را برای ایجاد محیط مناسب برای تجدید مذاکره با شوروی در مورد مسائل مهمی مانند قطع‌آزمایش های اتمی و خلع سلاح ، بکار میبرد. برای تهیه مقدمات آمریکا دستورداد که پروازهای اکتشافی بر فرازشوروی قطع شود و شوروی نیز خلبانان هواپیمای «آر-بی-٤٧» را آزاد کرد.

لکن علاوه بر نکته مزبور علائم دیگری نیز بر تغییر روش سیاست خارجی آمریکا وجود دارد که میتوان بترتیب زیر آنها رامورد بررسی قرار داد.

در مورد لائوس ،آمریکا دیگربه فرانسه و انگلیس فشار نمی‌آوردکه بوسیله سازمان سنتو در لائوس مداخله شود و یك رژیم صد درصد کمونیستی دراین کشور روی کار آید. ما برای سازش‌آماده‌ایم وعقیده نداریم که این سازش الزاما بمعنی رها کردن تمام منطقه آسیای جنوب شرقی است .

آمریکا در مورد کنگو باین نتیجه رسیده‌است که‌شرکت‌طرفداران‌لومومبا در دولت کنگو ، بیش از آنکه موجب اغتشاش باشد ، سبب تثبیت امور خواهد شد. زیرا در حال حاضر اغتشاشات این کشور از هر حدو اندازه ای گذشته است .

پرازهای اکتشافی برفراز شوروی نیز ممنوع شد . نیروهای دفاعی شوروی تقویت شده‌است و بنظرمی رسد که جاسوسی هوائی نیز از راه ماهواره‌های مصنوعی بی‌خلبان انجام‌گیرد.

در آمریکای لاتین ، آمریکا به مسائل اقتصادی بیشتر توجه میکند ودرنظر است‌که‌عقایدسیاسی این‌ناحیه را بانظر وسیعتری مورد ارزیابی‌قرار دهد .

اما در مورد کمك به کشورهای توسعه نیافته باید گفت که درآخرین سال زمامداری آیزنهاور در کابینه مباحثاتی بعمل آمد که آیا فقط‌آمریکا بایدبه کشورهای عقب مانده کمك کند یانه ، بعبارت دیگر آیا فقط آمریکا همراه متحدین خود بهر کشور نیازمند کمك بدهد ویا مبالغ عظیمی را در اختیار سازمانهای بین‌المللی مانند ملل متحد بگذارد ؟

در گذشته تکیه اساسی بر کمك های دوجانبه بوده ، لکن اکنون‌بنظر میرسد که مسئله کمك‌ها با نظر تازه‌ای‌مورد بررسی قرار میگیرد.اکنون آمریکا بیشتر کمك ها را از زاویه فلسفی و سخاوت می‌نگرد تا پیوند های ساده سیاسی .

از اینرو میتوان علائم تغییرات بالقوه را یافت . تا حال در باره‌این تغییرات به وضوح وقطعیت تصمیم گرفته نشده‌است تمام این مسائل بادرك اوضاع و احوال معاصرمربوط است . زیرا انقلابات بسیاری درجهان روی میدهد که در حقیقت کمونیستی نیست و جنبه ضد استعماری و ملی دارد .

حرکت باکمك است ، بسوی‌شیوه ها و مرزهای جدید افق بین‌المللی، درحالی که ما با مرز قدیمی‌مخالفت شوروی و چین روبرو هستیم ،دشوار است . با این حال آمریکا درجستجوی تغییرات است و آزمایش و امتحان میکند.بایدقبل‌ازحرکت مسیر درجاده های جدید ، به‌بینیم که دشمنان آمریکا این کوشش‌هارا چگونه تلقی خواهند کرد .اولین کوشش مابرای ایجاد تغییراتی در محیط‌بین‌المللی وتغییر تصورات مردم کشورهای‌خارج از آمریکاست .

نیویورك تایمز

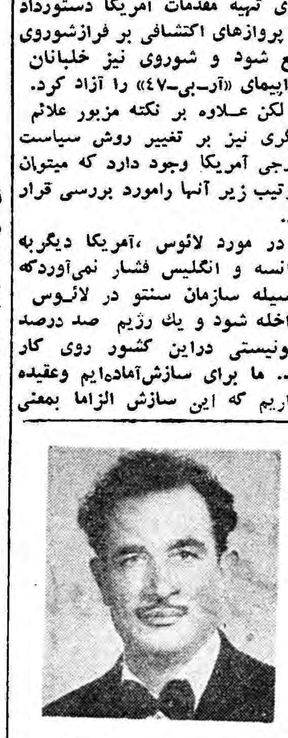

مراتب خشنودی خاطر خطیر اعلیحضرت همایون‌شاهنشاهی بآقای ایزدی سلحشور ابلاغ و بدریافت یکقطعه مدال‌افتخارمفتخر گردیده‌اند

آ-۳۹۵۵۹

نگرانی از سرنوشت دمکراسی در پاکستان

رژیم جدید ، پاکستان را از فساد و حکومت‌ملاکین نجات‌داده وبرنامه‌اقتصادی واقع بینانه‌ای را بموقع اجرا گذاشته است . لکن ثبات‌کنونی موجب بسته‌شدن دهانها شده و آثار نامطلوبی خواهد داشت .

فیلد مارشال ایوب‌خان روز یکم فوریه در خطابه‌خوش‌آمد خود دربرابر ملکه انگلیس، اشاره‌کرد که‌حکومت نظامی او یك‌نظام دمکراتیك را در پاکستان بوجود آورده که «درخور خصایص مردم» پاکستان است. ملکه درپاسخ خود اشاره کردکه جای تعجب نیست ، اگر صور سیاسی انگلیس «برای مقابله باشرایط‌بسیار متفاوت به تعدیل نیازمند باشند .این ور مقدس نبوده‌عقایدپشت‌سرآنها مقدس است».

بطور کلی محتملا این بهترین ابراز نظریه‌ازطرف «کامنولث» درباب رژیم نظامی پاکستان بشمار میرود .

وقتی که‌ارتش در اکتبر ۱۹۵۸ قدرت‌رابدست گرفت،ملت‌هندبی گفتگو احساس نگرانی شدیدی کرد . این نخستین باربود که یك کشور مشترك المنافع شاهدازمیان‌رفتن کامل‌دستگاه انتخابات ومجمع پارلمانی میشده آیا رشته‌های جامعهٔ مشترك المنافع که‌تا این حدبرمسئولیت‌وزیران ،نمایندگان مخالف ، اوراق استیضاح و لوایح و صندوق اخذرای وآراء عمومی وآزادی عملی مطبوعات متکی است، میتوانست دربرابر چنین جریانی دوام یابد ؟ اما جامعهٔ‌قابل‌انطباق مشترك‌المنافع‌آموخت که لااقل‌درحال‌حاضر باسربازسیاست‌مدار پاکستانی سرکند. حتی نگرانی اصولی هند جای خودرابه حسن نظر داد .زیرا هند وجود یك حکومت‌ثابت رادر کراچی ، که بتوان باآن برای حل‌اختلاف طولانی درهٔ سند کنارآمد بحال خود مفید یافت . برسر این اختلاف در ۱۹٦۰ توافقی میان دو کشورحاصل‌شد که‌آن‌رااز بزرگترین پیروزیهای سیاسی‌این‌سال شمرده‌اند.

ریشه‌کنی فساد

ایوب‌خان در این اشعامحق است که انقلاب نظامی۱۹۵۸ یك دمکراسی را سرنگون نکرده بلکه یك نقاب پارلمانی رابرداشت .

پاکستان برخلاف هند وسیلان ، هرگز یك انتخابات ملی دمکراتیك نداشته است. قانون اساسی‌دمکراتیك درواقع امر ، تحت‌تاثیر دسته‌بندی‌های مذهبی و خانوادگی بود . ملاکین بزرك وسایر ثروتمندان، یك‌پارلمان نوع‌قدیم را که‌بر اساس سنن سیاسی قرن هیجدهم ، اداره میشد به‌انحصار خود در آورده بودند . حکومتهائی‌که که‌پس‌از قتل غم‌انگیز لیاقت علی‌خان می‌آمدند ومیرفتند ، معمولا خادم‌منافع حیاتی وعظیم برنامه‌های عمرانی هردو این گروه بودند که‌هرگاه منافعشان اقتضا میکرد ، موتلف‌میشدند. فساد اجتماعی بهمان اندازه ضعف روحی در حال توسعه بود .

سربازان، بال ملاکین راهم در زمینهٔ‌باندبازی وهم بااصلاحات ارضی که‌خصوصا مناطق فئودال را دربر گرفت، چیدند . آنهاباقدرت ،فسادرا کوبیدند وسازمان اداری را ازرشوه و خواری رهائی بخشیدند . آنها علاقهٔ شوراهای نیمه انتخابی ونیمه انتصابی کمی‌به‌ملاها وهوچیهای مذهبی نشان دادندو به‌دردهای مردم بمراتب بیش‌از حکومتهای سابق توجه نمودند . آنها فورا برای‌آسیب دیدگان سال گذشته بنگال‌ومهاجرین مسلمان از جمله زنان‌این کشور و به‌هندوستان که دهسال بود در چادر بسر میبردند خانه ساختند . آنهانشان دادند که مصلحین اجتماعی هستندو کشور را به مرحلهٔ «شروع توسعهٔ بود . اما همینکه اسلاف آنها بابرنامهٔ پنجسالهٔ خود بازی میکردند واین برنامهٔ تقریبا روی میزهای‌طراحی‌خارج‌نشده‌سربازان است‌که تمام قدرت خودرا برنامه کنونی نهادند .برنامهٔ پنجسالهٔ عمرانی دوم که‌درحد خود اجراعشد بود و مامورین بانك جهانی که‌ازسفر خود به‌هند و پاکستان بازگشتند ، توصیه کردند که‌غرب باید نیازهای حیاتی وعظیم برنامه‌های عمرانی هردو کشور رابیدریغ تامین کند .

دمکراسی اساسی

رئیس جمهوری پاکستان بکرات گفته‌است ارتش میخواهد بتدریج از کارسیاست دست بکشد . دلیلی در دست نیست که گمان کنیم در پس «دمکراسی اساسی»ـ یعنی ، هر می از نشان محلی- چنین نیتی نهفته نباشد . نشان دادند روشن میسازد که‌مارشال ایوب خان اعتماد توده‌های پاکستانی از جمله زنان‌این کشور و طبقات‌فقیر راجلب کرده است ومردم پاکستان‌در این انتخابات چنان اشتیاقی به‌شرکت دادند که مصلحین اجتماعی هستندو درامر حکومت نشان دادند که‌بیسابقه «شروع توسعهٔ بود . اما همینکه هرم از هشتهزار اقتصادی» رسانیده‌اند . در حالیکه شورای محلی به مراحل‌بالاتر میرود، بتدریج تعداد منتصبین‌بیش ازمنتخبین میرود واین برنامهٔ تقریبا از میگردد . حکومت پاکستان اعلام‌کرده است‌که بتدریج از تعداد منتصبین خواهد کاست وبر تعداد منتخبین‌خواهد افزود. ضمنا اقتدارات این شورا ها بتدریج افزوده خواهد شد . اماهنوز مرحله موعدی برای تصویب قانون اساسی دیگری تعیین نکرده‌اند و اصولاافکار ، بقیه در صفحه ۱۷

فقط باید مواظب بودکه به‌لبه پرتگاه نرسد

شماره تلفن جدید
شرکت صنعتی راول

Ravel

۷۲۲۷۹

۱ـ۲ آـ٤۳٤۱٦

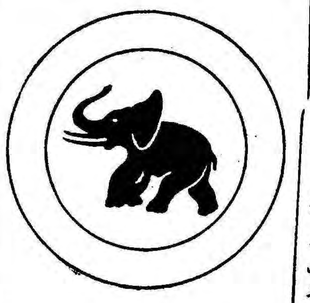

انتقاد

از: شیروانی

مقصر کیست ؟

چندی قبل در همین ستون مطلبی خواندم که‌انتقادی‌بر رفتارناشایست مالکین خانه‌ها در مقابل مستاجرین بود نویسنده استدلال کرده‌بود : «مالکین بی انصاف وپرتوقع هستند زیرا مبلغ اجاره‌رابمیل خودافزایش داده‌اند وچون اغلب مستاجرین‌قدرت پرداخت مبلغ‌درخواستی‌آنها راندارند بناچار خانه را تخلیه کرده ودر محلات دور افتاده ساکن شده‌اند در نتیجه اکثر منازل شمال شهربسبب گرانی اجاره‌بهاخالی از سکنه است.» نگارنده مقاله مزبور شدیدا ازرویه مالکین انتقاد کرده‌بود .بدون آنکه لااقل شمه‌ای هم‌از رفتار مستاجرین بنویسد .

همچنین چند روزبعد آماری‌درروزنامه درج شده بود که حاکی از رقم سرسام آوری از تعداد منازل خالی از سکنه در تهران بود در حالیکه اکثر مردم خانه بدوش هستند و هرروز بجهت گرانی کرایه محل سکونت ، از خانه‌ای بخانه دیگر نقل مکان میکنند.

من معتقدم که انتقاد کننده در حالیکه نواقص ونقاط ضعف رانشان میدهد وجنبه‌های منفی راانتقادمیکند باید به جنبه‌های مثبت آن نیزتوجه کند وآنرا ستایش نماید ودر عین حال راه وچاره رفع معایب را نشان دهد نه اینکه تنها انگشت روی نقاط ضعف بگذارد و طرف را موردحمله و انتقاد قرار دهد واورا از کوشش جهت رفع نواقص باز دارد .

یکی از آشنایان نگارنده در آپارتمان محل سکونت خود دو اطاق اضافی دارد اوسالها بود از اجاره دادن دو اطاق مزبور خود داری میکرد زیرا بگفته خودش باخاطره تلخی که از سابق داشت .چشمش می ترسید . ولی سرانجام براثر فشار هزینه زندگی تصمیم باجاره دادن اطاقها گرفت وپس از مدتی یکی ازهمکاران نگارنده مردی را که ظاهرا شخص مؤدب وخوبی بنظر میرسید جهت سکونت‌ویابگفته‌این شخص«پانسیون» شدن در اطاقهای مزبور بمن معرفی کرد . بدنیست قبلاعرض کنم که این دو اطاق‌دارای کلیه لوزام زندگی (از جمله برق-آب- تلفن-رادیو -تلویزیون - یخچال -وسائل آشپزخانه -مبل و بخاری وحمام) می باشد . بهر حال مستاجر اطاقها رادیدوپسندیدقرار شد حداقل بهای ممکن‌را که‌بهیچوجه تناسبی باوضع محل وهزینه زندگی امروز ندارد یعنی ماهانه پانصد و پنجاه تومان بپردازد .

روز بعد دواطاق مزبور در اختیارآقا قرار گرفت ، چند روز بعدمستاجر تصمیم گرفت برای دیدارخانواده‌اش بمسافرت برود واز مالك درخواست کرد یکی از همکاران او که خانم محجوبی است در غیاب وی ساکن خانه شود ،مالك موافقت کرد وگفت چون سکونت این خانم باتفاق شما در یك محل شایسته نیست تقاضا دارم پس از بازگشت از سفر ، خانم از این مکان برود با این شرط آقای مستاجر موافقت کرد .

مسافرت او بیش از یکماه طول‌کشید وموقعی که برگشت نه تنها به‌وعده خود عمل نکرد بلکه ازپرداخت اجاره بهادر موعد مقرر خود داری نمود و اکنون‌ماهها‌است‌که‌این‌آقاباخانمی‌که‌هیچ نسبت سببی‌ونسبی‌بااوندارد‌بدون‌توجه باعتراض وعدم رضایت‌صاحبخانه‌در این محل زندگی میکند ورفتار زننده آندو مزاحمت ساکنین خانه را فراهم کرده است وبا اینکه درآمد نسبتا خوبی دارد اکنون مبلغی‌بابت اجاره بدهکار است ومیگوید :

«من کرایه نمی دهم واز اینجا نیز نخواهم رفت شما هم هر کاری دلتان میخواهد واز دستتان بر می آید انجام دهید .»

نگارنده نه‌مالك هستم نه مستاجر و دراین دنیای بی انتها حتی دارای‌یك وجب خاك هم نیستم بدینجهت قضیه را بیطرفانه نقل کردم وباکمال بیطرفی مورد بحث‌قرار دادم‌ولی باید دانست مقصر کیست؟مالك یامستاجر ویا قوانینی که روابط آنهارامشخص میسازد ؟

آیا شایسته است رویه مستاجر آنقدر زننده باشد که مالك را از اجاره دادن ملك خود منصرف کند و یااینکه مالك آنقدر طمع‌کار وپرتوقع باشد که مستاجر بیچاره را از اجاره کردن ملك او باز دارد ؟ چه‌خوبست هردو طرف‌قضیه یعنی مالك‌ومستاجر قدری واقع بین بوده‌وگذشت داشته باشند ،مالك از طمع وتوقع بیجای خوددست بکشد ومستاجر به وعده‌و قول خویش وفا کند وقوانین مالك و مستاجر اصلاح گردد. در این‌صورت است که میتوان امیدوار بود ازآمار منازل خالی کاسته شده واز تعداد پرونده‌های‌شکایات‌مالکین‌ومستاجرین در محاکم حقوقی کاسته خواهد شد والا همیشه‌همین آش است وهمین کاسه!

گفتگوی مردم

کارمندان شرکت تلفن

جمعی از کارکنان شرکت سهامی تلفن ایران مینویسند بتصویب‌هیئت محترم دولت حداقل حقوق کارمندان به چهار هزار ریال افزایش یافته وازاول سال ۳۹ استفاده مینمایند ولی اولیای محترم شرکت تلفن در این زمینه‌اقداماتی معمول‌نداشتند حق‌کارکنان زحمتکش این موسسه که‌برای گرداندن دستگاههای ارتباطی کشور شب و روز فعالیت مینمایند تضییع شده تقاضا میشود تصمیمی در این خصوص اتخاذگردد .

هشتماه در بوشهر

آقای ابوالقاسم برادران جمیعی مینویسد هشت ماه از طرف شرکت سهای اترك در بندر بوشهر کار کردم حال که برای تصفیه‌حقوق و فوق العاده خود آمده ام از دادن مفاصا حساب خود داری می کند و بدفع الوقت میگذراند در صورتیکه خانواده ام در بوشهر - سرگردانند .

امور پستی درمیدانشاه

اداره کل پست تهران در مورد شرحی که درشماره۱۸ بهمن‌ماه‌راجع به تعطیل باجه پست نوشته شده اشعار میدارد که در میدان شاه‌باجه پستی وجودندارد بلکه درنزدیکی‌میدان شاه دفتر پست باسازمان مرتبی مشغول کاراست .

حفظ حقوق وارث

بانوان ماه بیگم و مریم از باغملك جانکی مینویسند دو سال قبل‌پدرمان مرحوم داود حسین زنگنه فوت شده میراث او بما دو خواهر و اسدالله برادرمان و بخاتون زنگنه مادرمان تعلق گرفته بتحریك کسی که‌نسبت بمیراث مزبور چشم طمع دوخته از برادرمان با دادن تراکتور و غیره حمایت میشود و ما را از مداخله دراراضی زراعتی‌موروثی موردتصرف خود ممانعت میکند تقاضا میکنیم به دسته ژاندارمری باغملك تاکید شود از مداخله غیر در اموال ماجلوگیری نمایند و نسبت بحفظ حقوق سه نفر زن بی سرپرست وظیفه قانونی خود را اعمال کنند .

اسفالت‌کوچه نصیرالدوله

اداره کل انتشارات و روابط عمومی شهرداری برابر گزارش اداره کل فنی اعلام میدارد اسفالت کوچه نصیرالدوله جزء بر نامه سال جاری نمیباشد ودر برنامه سالهای بعد منظور و بموقع اقدام خواهد شد.

کشتار دامهای آبستن

آقای پرویز اسفندیاری‌از بروجرد مینویسد با آنکه کشتار دامهای آبستن از آذر تا آخر اسفند ماه قدغن اکید شده براثر عدم توجه مامورین شهرداری بروجردهمه روزه تعداد زیادی بره چند روزه یا چند ماهه از کشتارگاه برای فروش‌عرضه میشود که چون این رویه لطمه‌بزرگی به ازدیاد دام میزند مقتضی است موضوع کشتار دامهای آبستن شدیدا کنترل شود و مرتکب مجازات بیند

موضوع فروش پرتقال

عطف بخبر مندرج در شماره۱۰۴۱۸ اداره کل انتشارات و روابط عمومی شهرداری توضیح میدهد برای‌فروش پرتقال در میدان و هم چنین دکاکین نرخ فروش تعیین شده‌واهالی‌محترم چنانچه تخلفی از فروشنده مشاهده کردند میتوانند باداره کل‌خواربار و اصناف شهرداری یا برزن مربوطه شکایت نمایند تا متخلف تحت تعقیب قرار گیرد .

شماره قبض ودیعه

سرپرست اداره تلفن تهران از آقای محمد تقی ابراهیمی که شرحی درشماره ۱۰۴۲۵ نوشته‌اند دعوت می نمایندشماره قبض ودیعه بانکی‌تلفن مورد تقاضا را جهت رسیدگی اعلام دارند

تلفنهای عمومی نارمك

شرکت سهامی تلفن‌ایران در مورد تلفن عمومی نارمك که در شماره ۱۰۴۱۶ چاپ شده اشعار میدارد : در نارمك فعلا ۸شماره تلفن عمومی در محل های مناسب نصب است و احتیاجات عمومی را رفع مینماید چنانچه کافی بنظر نرسد بدان‌افزوده خواهد شد .

نام ونشانی متخلف

اداره توزیع و نظارت کل غله و نان در موضوع گرانفروشی یك‌دکان نانوائی درخیابان سینا که درشماره مورخ ۲۶ دیماه درج شده اشعار می دارد دکان مزبور چون فاقد مشخصات بوده شناخته نشده لکن به‌بازرسان مربوط دستورداده‌شددکاکین‌آنحدودرا مورد کنترل دقیق قرار دهند ضمنا شاکی‌نام ونشانی متخلف را دقیقا تعیین و باین اداره اعلام نماید تا مورد رسیدگی قرار گیرد .

اتوبوسهای خط ۲۰

پیرامون شکایت مسافرین‌اتوبوس های خط ۲۰ مندرج درشماره مورخ ۲۷ دیماه اداره روابط عمومی‌شهرداری تهران برابر اطلاع شرکت واحد اتوبوسرانی اعلام‌میدارد دستورمقتضی جهت رفاه مسافرین خط مزبورصادر گردیده‌است .

هدایت‌الله فهیمی - سردفتر اسنادرسمی ٦٤بابل

مردم هرشهر بیش‌از هرکس دربهبود وضع آن مؤثرند

کرسی آزاد

دولت در هر شهری جهت انجام امور واحتیاجات مردم دوائری‌ایجاد نموده که هر یك آن بموقع وبسهم خود باید نیازمندی های اهالی را برآورده و نواقص موجوده رامرتفع سازند .

مثلا بفرماندار اختیاراتی داده شده که میتواند امور همگانی‌شهر را تحت مراقبت و کنترل قرار داده و بانظم‌صحیحی‌باصلاح‌امورشهری‌و نیاز عمومی مردم بپردازد .

شهردار ، بنوبه خود در عمران و آبادی شهر سهم مستقلی دارد ، و دادگستری برای رسیدگی به شکایات و دادخواهی مردم شهر وظیفه خود را انجام میدهد و هم - چنین سائر دوائر بامور محوله جهت به زیستی و بهبود اوضاع مردم موثرند و اگر هر کس که در شهری مصدر کاری شده و در اداره برای رتق و فتق و حل و عقد امور آن شهر ماموریت پیدا کرده است فردی با ایمان و با وجدان و علاقمند بشئون انسانیت بوده و وظائف محوله را بنحو احسن انجام دهد . بدیهی است خیلی از کار - های شهر بخوبی انجام یافته و نواقص جای خود را بمحاسن و مصالح تبدیل می کند و واضح است در صورتیکه افراد صحیح العمل و شریف و پاکدامن مصدر امور بودهو با ایمان ووجدانی پاك و با در نظر گرفتن عدالت و انصاف بمستدعیات مردم بپردازند علاوه بر اینکه اعتماد مردم به قانون بیشتر میشود بلکه کمتر در میان مردم اختلافات پدیدآمده و جنایت و خیانت بسوی نابودی و انحطاط سوق میکند .

یك فرماندار میتواند شهری را با نظم و ترتیب خاص اداره و نیاز عمومی مردم را مرتفع سازد ولی این موضوع هنگامی جامه عمل بخود می پوشد که حس خود-خواهی و تفرعن و شهوت پرستی در او نباشد واشراف دولتی ومداهنه‌و چاپلوسی را بکنار نهد و افراد را در هر مقامی که هستند بیك‌چشم نگاه کند و رویهمرفته وظائف یك فرماندار-واقعی را انجام دهد والا عکس آن مشاهده میشود، و یایك شهردار میتواند از عوائد حاصله آن‌شهر در عمران وآبادی شهر خدمت کند و به‌نظافت‌و زیبائی شهر بپردازد بشرط آنکه از خشم‌طبیعت بهراسد و بقانون مقدس پیروی نماید ولی اگر قرار شود شهرداری پشت پا به مقررات زده و بدون شرم و آزرم هرگونه حیف و میلی نموده و به عمران و آبادی شکم و خواستهٔ خود و افراد مورد نظرش بپردازد بدیهی است نه تنها انتظار بهبود و ترقی شهر را نمیتوان‌داشت بلکه سیر قهقرائی آنرا باید در نظر گرفت .

وآیارئیس دادگستری ودادستان و سایر عمال دادگستری و سایر دوائر و محاکم قضائی با عدالت ونصفت‌درامور مردم‌قضاوت و با وجدان وایمانی پاك به حقوق افراد رسیدگی و متجاوزین به حقوق‌مردم را به حکم قانون به چنگال عدالت و مجازات قرار بدهند و پا ازگلیم فراتر ننهند تا ناچار - بر شاء و ارتشاء بپردازند .

جنایت و حقکشی در میان مردم بوجود نمی آید و مردم آماده‌برای هرگونه تعدی و تجاوز نمیشوند و همچنین سایر دوائر که این احکام و خصوصیات به نسبت بر آنها وارد است .

البته اگر زمانی بیاید که تمام مسئولین امور یك مدینه فاضله تشکیل داده جز پیروی از مقررات قانون و و جدان عمل نکنند چه بسیار خوب و چه سعادتی بالا تر از این ولی اگر زمانی فرارسد که نوعا مسئولین امورهر شهری کمتر در فکر خدمت بمردم آن شهر هستند باید مردم آن شهر از خواب و غنودگی بی خبری بیدار و اعمال و رفتار آنان را بشدت تحت کنترل قرار داده و از انتقاد نسبت باعمال آنان نترسند - و مهما امکن-بخودآنان‌عواقب‌وخیم‌رفتارشان را یاد آور نمایند و اگر باین وطیره نتوانند آنان را بوظائفشان آشنا سازند به مقامات ذیصلاح بالا تر مراجعه و شکایت نماید . بدیهی است با در نظر گرفتن وضع فعلی مملکت که‌درتحت توجهات‌مخصوصه شاهنشاه عظیم الشان بمستدعیات مردم رسیدگی کامل میشود افراد خاطی تنبیه واز رفتار نابجای خود صرفنظر خواهند نمود و اگر هم بطور کلی از رفتار بد خود صرفنظر نکنند لااقل تا حدودی از بی بند و باری و بی خبری بیرون آمده و دست‌از بسیاری‌اعمال بیرویه‌خواهند کشید .

و اما اگر قرار شد مسئولین و نایاب بر آنها حکومت کنند . متصدیان امور هر شهری به وظیفه خود قیام ننموده و مردم هم‌منطقشان بمن چه و بتوجه باشد و یا تا به خودشان لطمه نخورد حرفشان در نیاید بدیهی است وضع شهر چه حالی پیدا میکند .

آنگاه باید گفت مردم هر شهری که نتوانند و یا نخواهند از حقوق خود دفاع و از عقب افتادگی شهر خود جلو گیری‌و اظهار حیات‌نمایند سزاوار است افرادی نا صالح و

بحث آینده « کرسی آزاد»

مشکلات امروزی جوانان ایران و راههای غلبه بر آنها...

یك موضوع دامنه دار اجتماعی است که‌خوانندگان میتوانند در باره آن بحث کنند ... -۱-

فروش در کلیه فروشگاهها و داروخانه های معتبر تهران و شهرستانها

آ- ٤٣٦٩٠

دوفیلم جالب بمنظور کمك به نابینایان

بمنظور کمك بموسسه نورآئین - اصفهان بنفع نابینایان ، ساعت ۸و نیم بعد از ظهر روز شنبه ششم اسفند ماه ۱۳۳۹ در سینما رویال خیابان شاهرضا فیلم گشایش رسمی پارلمان انگلیس توسط ملکه انگلیس و بالت رویال باشتراك مارگوفونتن بمعرض نمایش گذارده خواهد شد .

با دیدن این دو فیلم جالب کمکی هم به نابینایان خواهید نمود .

محل فروش بلیط : کیشه سینما رویال - انجمن ایران و امریکا و انجمن فرهنگی ایران‌و انگلیس‌خیابان فردوسی میباشد .

آ-۳۹۵۷۷ ۱-۲

مه‌لقا

این داستان پرهیجان که از اوضاع احوال پنجاه ساله‌اخیر ایران الهام گرفته است، پاورقی تازه‌ای‌است که‌نویسنده توانای ایران«حمزه‌سردادور» از روز جمعه پس فردا درمجله اطلاعات هفتگی نوشته است.

چرا فکر میکنید

میلانو عیدی میدهد

حتی بشما

همین امروز میتوانید از آخرین مدلهای‌کفش ایتالیائی که بوسیله بزرگترین کارخانجات کفشدوزی ایتالیا در فروشگاه میلانو تهیه میگردد انتخاب نموده و عیدی بگیرید .

خیابان‌حافظ مقابل‌پارك‌هتل‌کاشی ۲٤٥- ۲٤۳ تلفن ٦٦۳۹۳ نمایندگان فروش : جنرال‌مد - کوچه‌برلن . گالری‌تهران لاله‌زارنو مغازه الیزه - فردوسی شمالی . از شهرستانها نماینده فروش پذیرفته‌میشود

آ-٤۳٦۲٤ آگهی‌مودت

بیا تو عشق من هستی

یك شاهکار داستان‌نویسی از جواد فاضل

روزجمعه دراطلاعات هفتگی

آ- ٤۳٦٦۲

آگهی مناقصه

شرکت سهامی کارخانجات قند ایران تعداد هفت دستگاه تپان ۲۵۰ کیلوئی موردنیاز کارخانه های تابعه‌را از طریق مناقصه خریداری مینماید شرایط و مشخصات مربوطه دراداره خرید خارجی شرکت واقع درخیابان ویلا - خوشبین موجود است و پیشنهادات تا روز ۲۵ر۲ر۴۰ قبول و در ساعت ده صبح روز بعد باز و قرائت خواهدشد. شرکت‌در مناقصه بمنزله قبول کلیه شرایط مناقصه- است .

آ-٤۳٥۸۲ ۱-۲

حراج فوق العاده پلاسکو

از صبح شنبه ۲۹ بهمن

میتوانید مایحتاج منزل خود را از فروشگاههای زیر

بطور حراج تهیه نمائید

اول بازار- فروشگاه پلاسکو- چهارراه‌شاه جنب‌سینما آسیافروشگاه پلاسکو - فروشگاه فردوسی - چهارراه مخبرالدوله فروشگاه الوند- میدان۲٤ اسفندفروشگاه ایرج - جاده شمیران مقابل تخت‌جمشید فروشگاه پلاسکو - خیابان سلسبیل فروشگاه پلاسکو

ضمنا باطلاع‌اهالی‌محترم شهرستانها میرساند که شرکت پلاسکو بتمام فروشندگان پلاسکو در شهرستانها دستور حراج داده است

حراج پلاسکو از صبح شنبه ۲۹ بهمن درسراسر کشور

آ- ٤۳٤٤٤ ۱-۲

آ- ٤۳٦۱٤

اطلاعات اقتصادی

از محل اعتبار ارزی موجود دراداره همکاریهای بین‌المللی واشنگتن

بازرگانان ۶٫۹ میلیون دلار اعتبار خواسته‌اند

۲۰۰ تقاضای صدور اجازه ورود کالا تسلیم بانکملی شده

امروز اطلاع حاصل‌شد که تا کنون در حدود ۲۰۰ تقاضای صدور اجازه‌نامه برای ورود کالا از آمریکا با استفاده از اعتبار کمك بیانك ملی واصل شده‌است واعتباری که این متقاضیان تقاضا کرده‌اند بالغ بر ۶میلیون و ۹۰۰ هزار دولار میشود از این مبلغ در حدود ۵ میلیون‌دولار آن توسط‌نمایندگان انحصاری کالاهای آمریکا میباشد که بانك ملی راسا برای آنان اجازه‌نامه ورود کالاهای مزبور را صادر نموده‌است‌بقیه بمبلغ یك میلیون و۹۰۰ هزار دلار می باشد که چون انحصاری نیست لذا اجازه‌نامه آنرا اداره همکاری های‌بین المللی در واشنگتن صادر خواهدکرد ودر حدود ۳۷ روز دیگر در اختیار متقاضیان آن قرار خواهد داد.

آقای ششیه گر رئیس امور کمك های آمریکا دربانك ملی دراین مورد بخبرنگار ما گفت که‌تنهااشکال‌استفاده کنندگان اینگونه کمك‌ها تکمیل‌نمودن اوراق تقاضا نامه لاتین میباشد که چون باید شرح و چگونگی کالای درخواستی و غیره ذکر و نیز کلیه مقیاس‌ها بامیزان آمریکائی‌محاسبه شود لذا برای وارد کنندگان ایجاد ناراحتی نموده‌است‌لذا بانك ملی‌ایران مامورینی جهت راهنمائی اینگونه افراد در تکمیل اوراق مزبور گمارده است . این‌مقام سپس اظهارداشت که بیشتر تقاضا های رسیده برای استفاده از این کمك جهت ورودانواع اتومبیل ـکامیون و لوازم یدکی‌آن میباشد و تقاضا برای ورود انواع روغن آمریکائی ازهمه کمتر است .

ژاپن بخریداران کالا از ایران جایزه میدهد

جایزه پنبه یازده سنت وجایزه سنگهای معدنی سی درصد بهاست

بازار پنبه خوب است ولی معاملاتی برای‌خارج انجام نمیگیرد بزرگترین خریدار روز که باقیمت فعلی بازار تهران قادر بمعامله بود ژاپنیهابودند که قسمت‌اول خرید خودراتمام کردند آنها درخرید اول یك میلیون و نیم دلار «قریب دوهزار وپانصد تن‌پنبه» از بازارتهران خریداری کردند درژاپن برای‌واردات بعضی از کالاها مثل کرك وسنك معدنی و پنبه کمك‌مالی میشود مثلا برای پنبه یازده سنت جایزه میدهند برای سنك معدنی‌تاسی در صد جایزه تعیین شده‌است .اعتبار جایزه‌های فوق ازمحل عوارض‌واردات کالای ژاپنی بایران تامین میشوددر حال حاضر در ژاپن اتحادیه‌ای‌درست شده که هرکس جنسی بایران صادر کرد در حدود صدی یك قیمت جنس باتحادیه عوارض میدهد تا اتحادیه‌از محل صدی یك فوق جایزه واردات کالاهای ایران بژاپن را تامین کند .

معامله قسمت دیگر پنبه درایران موکول بتامین اعتبار جایزه مزبوراست وپس از تامین بلافاصله اقدام بخرید مجددی درایران خواهد شد .خرید توسط کارخانه های داخلی کماکان ادامه دارد اما چندان زیادنیست معاملات خارجی هم بمناسبت بالابودن قیمت محدوداست قیمت پنبه نمره یك درهمان سطح کیلوئی ۴۵ ریال ثابت‌است بقیه قیمتها در همان‌میزان قبلی باقی مانده‌است .

روغن در کرمانشاه ازهمه جاگرانتر است

گندم درساری روغن در زاهدان کره دراهواز برنج وتخم‌مرغ دراصفهان وگوشت درشیراز از همه شهرها ارزانتر است

گندم وبرنج درکرمان کره درکرمانشاه تخم‌مرغ در رضائیه گوشت دراهواز از همه شهرها گرانتر است

بهای‌عمده فروشی‌انواع محصولات کشاورزی و دامی طی هفته گذشته در تهران و شهرستانها طبق آخرین گزارش واصله بقرار زیر بوده است:

گندم در کرمان کیلوئی ۸٫۵ ریال رضائیه ۸ رشت ۷٫۵ زاهدان ۷٫۴ اهواز ۷ تهران ۶٫۸ شیراز ۶٫۶ ـ سنندج و مشهد ۶٫۵ کرمانشاه ۶٫۳ اصفهان ۶٫۳ بروجرد ۶٫۲ و ساری ۷٫۵ ریال میباشد که کرمان گرانترین و ساری ارزانترین نرخ را داشته‌اند

برنج صدری در کرمان کیلوئی ۲۸ ریال زاهدان ۲۷ مشهد ۲۴ کرمانشاه ۲۴ بروجرد ۲۴ اهواز ۲۴ تهران ۲۳ رضائیه ۲۲ رشت ۲۰ ساری ۱۹ و اصفهان ۱۷ ریال بوده است گرانترین نرخ برنج را کرمان و ارزانترین آن را اصفهان داشته است .

روغن (حیوانی) در کرمانشاه ـ کیلوئی ۱۷۵ ریال رشت ۱۷۲ تهران ۱۷۰ بروجرد ۱۶۲اصفهان ۱۵۹شیراز ۱۵۳ کرمان ۱۵۰ مشهد ۱۴۰ رضائیه ۱۴۰ سنندج ۱۴۰ و زاهدان ۱۲۰ ریال میباشد . روغن در کرمانشاه از همه شهر ها گرانتر و در زاهدان ارزانتر بوده است .

کره در کرمانشاه کیلوئی ۱۵۵ ریال رشت ۱۵۰ تهران ۱۴۶ اصفهان ۱۴۵مشهد ۱۴۰ بروجرد۱۳۱ رضائیه ۱۲۵ و اهواز ۱۱۵ ریال بوده است که کرمانشاه گرانترین و اهوازارزان ترین بهای روغن را داشته اند .

تخم مرغ در رضائیه دانه ای ۲٫۷ریال سنندج ۲٫۲ مشهد ۳تهران ۲٫۶ بروجرد ۲٫۵ کرمان۲٫۵ زاهدان ۲٫۵ رشت ۲٫۵ کرمانشاه ۲٫۳ و اصفهان ۲٫۲ ریال بوده است گران ترین نرخ در رضائیه و ارزانترین‌آن در اصفهان بوده است .

گوشت گوسفند با استخوان در اهواز کیلوئی ۷۰ریال اصفهان ۶۴ تهران۶۲ رشت ۶۰ ساری ۶۰سنندج ۵۷ کرمان ۵۵ مشهد ۵۰ رضائیه ـ ۵۰ زاهدان ۵۰ و شیراز ۴۹ ریال میباشد . گرانترین نرخ گوشت را اهواز و ارزانترین آنرا شیراز داشته است .

بانك کشاورزی معتقد است باتصویب قانون جدیدی

مالکین باید به‌معیشت کشاورزان کمك کنند

مالکین ده بایدملزم شوند ده درصد محصول را به‌نرخی که اداره غله تعیین میکند به‌شرکت تعاون روستائی ده تحویل دهند

یکی از مهمترین اقداماتی‌که‌برای کمك به برنج‌کاران و تامین رفاه آنان توسط سازمان برنج بعمل آمده خرید مقدار زیادی برنج و ذخیره آن برای ایام قبل از برداشت محصول جدید بوده و سازمان برنج ترتیبی داده‌است برنج‌های‌مزبور درموقع‌لازم بهمان قیمت خریداری شده بخرد کشاورزان فروخته شود تابمصرف احتیاجات برسد با این ترتیب دیگر برنج کاران مجبور نیستند برای‌تامین آذوقه خود برنجی راکه خودفروخته‌اند مجددا به چند برابر قیمت از دلالان خریداری کنند .

خبرنگار ما گزارش میدهد که‌برای تامین رفاه زارعین غلات نیز چنین فکری در بانك کشاورزی بوجودآمده است .

بانك کشاورزی معتقد است برای تامین رفاه‌کشاورزان بخصوص‌تشویق آنها به مراجعت به‌دهات‌و پرداختن به کارهای کشاورزی یکی ازمناسب ترین اقدامات‌کمك‌به معیشت‌کشاورزان است برای این‌منظور در نقاطی که عمده مالك بوده وزارع‌سهم مالکانه میپردازد مالکین بموجب قانونی که‌باید بتصویب برسد ملزم گردند که صدی ده از تولید هرسال رابنرخی که اداره غله در نقاط مختلف کشور تعیین‌مینماید به‌شرکت‌تعاونی‌روستائی آن ده تحویل دهند تاشرکت بتواند درسه‌ماهه قبل از برداشت محصول همراه باسهمیه ماهیانه بین زارعین بهمان نرخ یانزدیك به آن بمنظور کمك معیشت توزیع نماید . در هر بلوك ملاك نرخ برای صدی ده کمك معیشت صدی پنجاه نرخی است که سرمحصول در آن بلوك خریداردارد.

۸۰۰ شرکت تعاونی روستائی

تا پایان سال جاری مشغول کار خواهند بود

مقامات بانك کشاورزی میگویند که‌تاآخر اسفند ماه تعداد شرکت های تعاونی روستائی درسراسر کشور به ۸۰۰ شرکت خواهد رسیدوبرای آنکه تشکیل شرکت های تعاونی روستائی همچنان ادامه داشته باشد در ۹۵شعبه بانك ۱۲۰ هیئت مخصوص ایجاد شده‌و این هیئت هاوظیفه دارند برای تشکیل شرکت های تعاونی روستائی دردهات به روستائیان کمك نمایند .

مقامات بانك کشاورزی اضافه میکنند که‌برای توسعهٔ و پیشرفت نك کشاورزی ترتیبی‌داده است که‌وامهای‌کشاورزی‌همه‌نقاط‌مختلف‌بزارعینی که‌مستقیما بکار کشاورزی اشتغال دارند داده شودواز طرف دیگر بانك کشاورزی خودرا آماده میکند که دراجرای برنامه‌های کشاورزی برنامه عمرانی سوم کشور بتواند نقش موثرواساسی داشته باشد .

درشش ماهه اول سال جاری

قریب ۵۹٫۵ میلیون ریال کولر واردکشور شده

۹۰ درصد کولرهای وارداتی ایران از آمریکا صادر شده است

در شماره‌های قبل آماری ازافزایش واردات کالاهای جدید از قبیل‌رادیو وتلویزیون ویخچال‌باطلاع خوانندگان عزیز رسید . کولرنیز یکی از این نوع کالااست که‌در ضروری و غیر ضروری بودن آن هنوز اتفاق نظر در محافل اقتصادی و بازرگانی پیدانشده است .

در ۶ماه اول سال جاری از ۱۲ کشور اروپا و آمریکا و آسیا قریب ۵۹ میلیون و ۴۷۸ هزار ریال کولر وارداریران شده که درواردات فوق آمریکا با صادر کردن ۵۹ میلیون ریال از آن «بیش از ۹۰ در صدواردات کولر» مقام اول رابدست آورده‌است بقیه کشورهاکه مقدار قابل توجهی صادر کرده‌اند به ترتیب مقام‌صادراتی عبارتند از دانمارك دومیلیون و۶۸۸ هزار ریال انگلستان ۲میلیون و۵۸۸ هزاریال سوئد یك میلیون و۵۷۷ هزار ریال آلمان ۱۱۵هزار ریال .

آمار فوق مربوط به شش ماه اول سال ۱۳۳۹ است و فقط واردات آمریکا به تنهائی در ۶ماه اول سال جاری معادل سه برابر کل‌واردات سال ۱۳۳۷است زیرا درسال ۱۳۳۷ جمعا در حدود ۱۷ میلیون ریال کولر وارد ایران شد در آنسال هم آمریکا مقام‌اول راداشت وبیش از ۸۰ درصد واردات کولر بایران را در دست داشت .

پرداخت ۴۵۳۵ میلیون ریال وام صنعتی

گزارش مربوط به‌وضع وامهای صنعتی که‌ازمحل اعتبار تفاوت ارزیابی پشتوانه‌اسکناس پرداخت میشود نشان میدهد که‌تا اول‌ماه جاری بانك‌ملی برای اجرای ۲۶۰ طرح صنعتی ۳۸۰قرارداد پرداخت وام‌صنعتی بمبلغ در حدود ۴٫۸۹ میلیارد ریال ازمحل‌اعتبار مذکور امضاء کرده‌است وبابت‌قرارداد های مزبور درحدود ۴٫۵۳۵میلیارد ریال پرداخت شده است .

ازطرف دیگراز محل وجوه بانك نیز دوازده قرارداد مربوط به۱۲طرح بمبلغ ۴۴٫۸۸۵ میلیون ریال منعقدشده وازبابت آنها ۱۸٫۵۰۵ میلیون پرداخت گردیده است مبلغی که‌بصورت اقساط وامهای پرداخت شده‌بانك برگشته درحدود ۹۳۹میلیون ریال میباشد .

شرکتها

*شرکت صادراتی «ارزین» با مسئولیت محدود وبرای انجام کلیه امور صادراتی مجاز و معاملات مربوط به‌آن باسرمایه دو میلیون وسیصد هزارریال بمدیریت آقایان حاج هاتف وحاج محمد کلاهی اول وجعفر کلاهی اول تشکیل گردید.

*شرکت ایران اروپ اکسپرس بامسئولیت محدود برای حمل ونقل مسافرین وانجام سایر امور تجارتی مجاز و باسرمایه دومیلیون ریال بمدیریت آقایان جبرائیل انور خیاط و حسن حکمتی و آرام ـ کارامیان وپیردولمن تاسیس شد.

*شرکت سهامی بازرگانی‌شنل که سرمایه آن سیصد میلیون‌ریال بود منحل شد وآقایان حاجی آقا رضا حقوقی نیا و محمد صادق حاکمی وسید اصغر نبوی نژاد به سمت مدیران تصفیه انتخاب شدند

*بانك تهران سی‌وهفت میلیون وپانصد هزار وبانك کارسی ویك میلیون ودویست وپنجاه هزارریال از سرمایه تعهدی خود پرداختند.

ارز

بهای انواع ارز و مسکوك طلا دربازار آزاد تهران

قیمت بریال

دلارنقد	۸۰٫۷۵	پهلوی	۷۱۴
دلارحواله پستی	۷۸٫۷۵	نیم‌پهلوی	۳۶۳
پوند نقد	۲۳۰	ربع‌پهلوی	۱۸۴
پوند حواله‌پستی	۲۲۰٫۵۰	ژرژ قدیم	۷۸۰
مارك‌نقد	۱۹٫۵۰	ژرژ جدید	۵۸۰
مارك حواله‌پستی	۱۸٫۹۰	لیره عثمانی قدیم	۶۶۰
فرانك فرانسه‌نقد	۱۶۸	لیره عثمانی جدید	۵۲۰
فرانك‌فرانسه‌حواله‌پستی	۱۶۴	پانزده مناتی	۱۵۵۰
هزارلیر ایتالیا نقد	۱۳۰	ده مناتی	۱۰۲۰
هزارلیرایتالیاحواله‌پستی	۱۲۸	پنج مناتی	۴۰۵
فرانك سویس‌نقد	۱۹	بیست دلاری	۳۴۵۰
فرانك‌سویس‌حواله‌پستی	۱۸٫۵۰	دلاربلژیکی	۳۹۵۰
لیره‌ترك اسکناس‌بزرك	۶٫۱۰	طلای شمش مثقالی	۴۲۷
روپیه پاکستان نقد	۱۱٫۵۰	نقره قدیم	۱۱۰
روپیه هندوستان	۱۲٫۵۰	نقره جدید	۲۴

طلا

مذاکرات پاکستان و یوگسلاوی

کراچی ـ ۲۶ فوریه ـ خبرگزاری فرانسه ـ امروز اعضای هیئت بازرگانی یوگسلاوی با مقامات دولت پاکستان ملاقات و مدتی مذاکره کردند موضوع مذاکرات کمك یوگسلاوی به پاکستان‌برای اجرای برنامه پنجساله این کشور است قرار است که هیئت‌بازرگانی یوگسلاوی از شهر های لاهور و راوال پندی دیدن کند .

مزایده ومناقصه

*اداره کل غله ونان حمل یکهزار تن ذرت از اراك به کرمانشاه ویکهزار تن‌ذرت ازاراك به‌اصفهان تا۲۹٫۱۱٫۳۹

*اداره کار پردازی شهربانی کل کشور خرید وساختمان یکدستگاه تفسه‌بندی فلزی بایگانی‌تا۲۹٫۱۱٫۳۹

*سازمان تدارکات کل‌کشورخرید تعدادی مرکز تلفن خودکار و لوازم مربوطه تا ۸٫۱۲٫۳۹

ورود و خروج کشتیها

*کشتی های «کولستان ـ سیروس» آلمانی و«اماپولدر» هلندی در روز ۲۳ بهمن ماه ببندر آبادان واردشدند .

*کشتی «تنگستان» انگلیسی در روز ۲۴ بهمن ماه ببندربوشهر وارد ودر همان روز از آن‌بندر خارج گردید .

*کشتی های «پیرینا» ایطالیائی و «لیلی کرك» هلندی روز ۲۳ بهمن ماه ببندرخرمشهر واردشدند .

*کشتی «اماپولدر» هلندی روز ۲۳ بهمن‌ماه از بندربوشهر خارج گردید .

*کشتی «لوسینا» روز ۲۴ بهمن از بندربوشهر خارج‌گردید

*کشتی «کنکوردیاتاج» نروژی روز ۲۴ بهمن ماه ببندرخرمشهر واردشد .

*کشتی های «گرین بل» پانامائی و «پرشیا» ایرانی و «لیندن کرك» هلندی روز ۲۴ بهمن‌ماه ببندر آبادان واردشدند

آگهی از طرف اداره اصلاحات ارضی

طبق قانون اصلاحات ارضی . آقایان مالکین میتوانند قبل‌از شروع بعمل تقسیم درهرناحیه‌اراضی زائد برحد نصاب خود را بموجب‌سندرسمی بزارعین همان محل بااطلاع نماینده وزارت کشاورزی‌انتقال دهند و از معافیت منظور در قانون استفاده نمایند. لذا بدینوسیله باطلاع اشخاصیکه بطریق فوق قصد انتقال ملك خودرا بزارعین محلی دارند میرساند که از لحاظ مساعدت باایشان بادارات کل کشاورزی استان ها دستور داده شده که در راهنمائی آقایان مالکین اقدام لازم بعمل آورند بنابراین از کلیه اشخاصی که مایلند برطبق ماده ۵ قانون اصلاحات ارضی اراضی مزروعی مازاد برحد نصاب خود را انتقال دهند قبل‌ازهرگونه اقدامی بادارات کشاورزی محل مراجعه نموده و مشخصات ملك و خریداران را اطلاع دهند تابرای انجام معامله تسهیلات لازم از طرف مامورین کشاورزی فراهم گردد.

آ ـ ۴۳۶۹۶ مدیر عامل اصلاحات ارضی ـ حکیمی

دارندگان اراضی شرکت کیشا

چون این شرکت در حین انتقال اسناد مالکیت اراضی را باتعیین حدود تحویل خریداران محترم نموده و منبعد مسئول حفظ و حراست آن‌نیست و ضمنا ممکن است تجاوزاتی از طرف مجاورین اراضی بشود وایجاد مشکلاتی گردد بدینوسیله بمالکین اراضی خاطرنشان مینماید که‌حتی‌الامکان اراضی خودرا محصور نمایند البته درصورت تجاوز این شرکت بسهم خود جلوگیری لازم را خواهد کرد و آقایان مالکین نیز بایستی راسا مراقب حد وحدود قطعات مورد خریداری خود باشند.

آ ـ ۳۹۴۸۵ شرکت عمرانی و ساختمانی کیشا

دعوت نامه مجمع عمومی عادی شرکت سهامی سینماپارك

بمنظور تشکیل جلسه مجمع عمومی برای انتخاب هیئت مدیره شرکت از عموم سهامداران . بدینوسیله دعوت میشود که روز چهارشنبه ۱۷ اسفندماه ۱۳۳۹ ساعت ۷عصر در محل شرکت حضور بهمرسانند

دستور جلسه

۱ـ تعیین هیئت مدیره

۲ـانتخاب بازرس :

۳ـ تغییر پارهٔ ازمواد اساسنامه :

مدیر عامل شرکت سهامی سینما پارك ـمهندس‌جوادسعادت

آ ـ ۳۹۵۵۱

آگهی مناقصه شماره ۳۹۰۲ـی ۱۵٫۱۱٫۳۹

سررشته‌داری نیروی دریائی یك دستگاه دیزل ژنراتور مورد احتیاج ناو سلطنتی شهسوار را برابر مشخصات مشروحه زیر از طریق مناقصه خریداری مینماید.

مشخصات

۱ـ دیزل ژنراتور مورد احتیاج ناو سلطنتی شهسوار

الف ـ قدرت ۲۳تا ۲۷ کیلووات

ب ـ ولتاژ ۱۱۰ولت جریان مستقیم

ج ـ استارت باباطری

د ـ خنك کردن وسیله آب دریا

الف ـ چون دیزل ژنراتور مزبور بایستی روی کشتی نصب گردد ارتعاش آن کم ودرساختمان آن پیش‌بینی‌های لازم برای استقرار در روی کشتی شده باشد.

ب ـ بعلت کم‌بود جای نصب ابعاد دیزل‌ژنراتور بایستی کوچکتر از ابعاد زیر باشد.

۱ـ طول ۱٫۰۴۵ متر

۲ـ عرض ۱٫۰۲ متر

۳ـ ارتفاع ۱٫۷۵ متر

شرائط شرکت در مناقصه

۱ـ محل تحویل جنس انبار سررشته‌داری نیروی دریائی واقع در خیابان پهلوی دوراهی یوسف آباد ستاد نیروی دریائی

۲ـ مدت تحویل جنس یکهفته پس‌از انعقاد قرارداد مربوطه

۳ـ پیشنهاددهندگان بایستی هریك مبلغ ۳۰۰۰۰ ریال بحساب ۱۳۷۰ دارائی نیروی دریائی به‌بانك ملی مرکز شعبه فردوسی پرداخت و رسید آن را ضمیمه پیشنهاد خود نمایند ـ همچنین می توانند بجای سپرده نقدی تضمین بانکی سپرده وبرك ضمانت نامه را پیوست پیشنهاد خودنمایند.

۴ـ به‌پیشنهادات فاقد سپرده و پیشنهاداتی که مشروط و مبهم‌میباشد ترتیب‌اثر داده نخواهدشد.

۵ـ سررشته‌داری نیروی دریائی دررد یاقبول یك یا کلیه پیشنهادات مختار است.

۶ـ پرداخت مالیات و هرگونه هزینه قانونی دیگربعهده برنده مناقصه خواهد بود.

۷ـ به‌پیشنهاداتیکه بعدازمدت تعیین شده در این آگهی تحویل شود ترتیب اثر داده نخواهد شد .

۸ـ حداکثر قبول پیشنهادات واصله تاآخروقت اداری روز شنبه ۲۹٫۱۱٫۳۹ خواهد بود وپیشنهاد دهندگان بایستی پیشنهادات خودرا تاآخر وقت تعیین شده به دفتر سررشته‌داری نیروی دریائی تحویل ورسید اخذ نمایند.

۹ـ پیشنهادات درساعت ۹ صبح روز یکشنبه ۳۰٫۱۱٫۳۹ باحضور کمیسیون باز وقرائت‌خواهدشد

۱۰ـ حضور پیشنهاد دهندگان در جلسه مناقصه آزاد ولی مناقصه حضوری ممنوع میباشد

۱۱ـ در صورت استنکاف برنده مناقصه از انعقاد پیمان سپرده مشارالیه بسود آرتش ضبط خواهد شد.

۱۲ـ پیشنهادات بایستی درپاکت لاك‌و مهر شده به آدرس سررشته داری نیروی دریائی که روی آن نوشته شده باشد (مربوط بمناقصه یك دستگاه دیزل ژنراتور)ارسال گردد.

۱ـ۳ آ ـ ۴۲۸۴۶ رئیس سررشته داری نیروی دریائی‌سرهنگ۲نایبی

آ ـ ۴۳۵۴۶

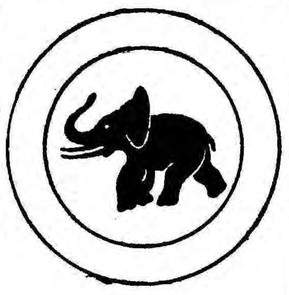
آ ـ ۴۳۶۴۶

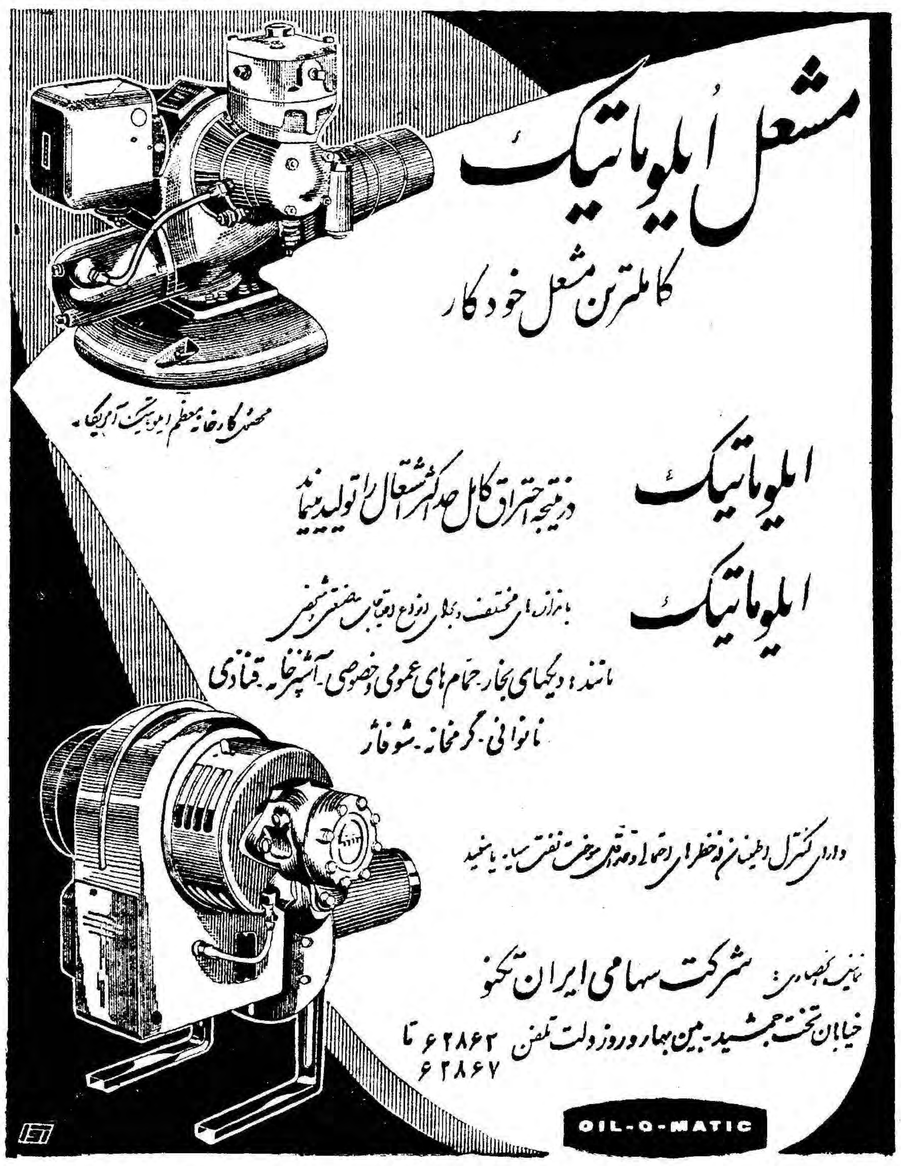

آ ـ ۴۳۶۱۶

۱ـ۳۹۳۱۹ ۲۵ـ۱

باهواپیمای دی‌ـ سی ۶ سی شرکت هواپیمائی بین‌المللی لبنان به لبنان مسافرت کنید

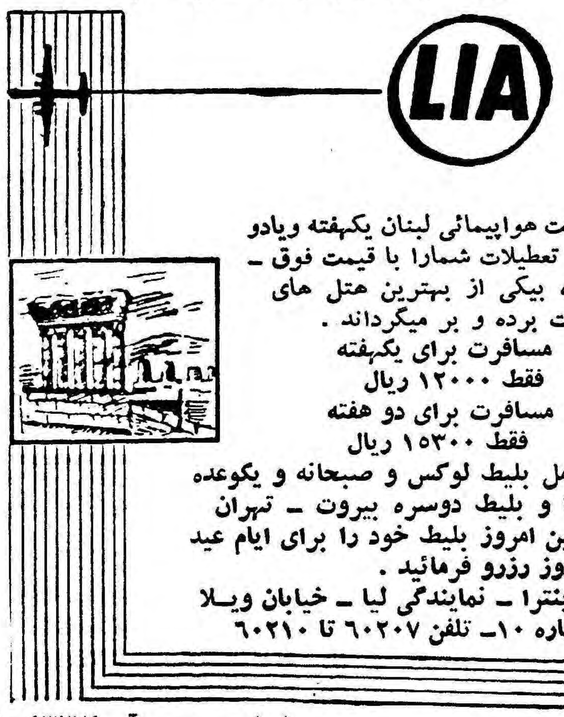

شرکت هواپیمائی لبنان یکهفته ویادو هفته تعطیلات شمارا با قیمت فوق ـ العاده بیکی از بهترین هتل های بیروت برده و بر میگرداند .

مسافرت برای یکهفته

فقط ۱۲۰۰۰ ریال

مسافرت برای دو هفته

فقط ۱۵۳۰۰ ریال

شامل بلیط لوکس و صبحانه و یکوعده غذا و بلیط دوسره بیروت ـ تهران

همین امروز بلیط خود را برای ایام عید نوروز رزرو فرمائید .

اینترا ـ نمایندگی لیا ـ خیابان ویلا شماره ۱۰ـ تلفن ۶۰۲۰۷ تا ۶۰۲۱۰

آ ـ ۴۳۲۷۴ ۸ـ۱

عبور از پنج قاره

«اطلاعات» بسئوالاتی که پرتاب موشک زمین- زهره برای شما مطرح کرده است پاسخ میدهد

آزمایش جدید فضائی شوروی با آزمایشهای قبلی چه فرقی دارد ؟

این آزمایش درزمینه تسخیر فضا حائز کمال اهمیت است و واقعاعصر بین‌السیارات را گشوده است برای اولین بار یك موشك مصنوعی‌دست بشر از روی یك قمر مصنوعی زمین بسوی یك سیاره حرکت کرد . دانشمندان شوروی با عبور از این مرحله که متخصصین به آن‌مدار انتقال مینامند موفق گردیدند باین تصور که از اقمار مصنوعی بعنوان پایگاه پرتاب سفینه های بین‌سیارات استفاده کنند عبور کنند از این آزمایش اطلاعات بسیار ذیقیمتی برای پرتاب انسان بطرف سایر سیارات بدست می‌آید .

چگونه پرتاب عملی شد

هنگامیکه دانشمندان شوروی دریافتند که اسپوتنیك پایگاهی آنها کاملا روی مدار بدور زمین قرار گرفت و سرعت هشت کیلومتر در ثانیه را باین اسپوتنیك دادند آنها موشك زهره‌ئی را باعلائم‌رادیو که از زمین فرستادند پرتاب کردند هنگامیکه این موشك از روی اسپوتنیك پرتاب گردید ابتدا از سرعت هشت کیلومتردر ثانیه‌استفاده کرد و بدین ترتیب فقط لازم‌بود یك سرعت لازم برای ۳٫۴۸ کیلو متر در ثانیه برای غلبه‌یافتن بر قوه‌جاذبه زمین بموشك بدهند تا بسوی‌ستاره زهره هدایت شود .

آیا موقعی مناسبتر برای پرتاب موشك بسوی زهره وجود داشت ؟

بله چنین‌موقعی بین پانزده‌ژانویه تا پانزده فوریه بود و بدون جهت روزشانزدهم‌ژانویه گذشته‌دانشمندان امریکائی یك موشك کوچك‌بسوی زهره پرتاب کردند در روز یازده آوریل آینده ستاره زهره کمترین فاصله را با زمین دارا خواهد بود دراین موقع فاصله ستاره زهره از زمین ۴۲ میلیون کیلومتر است در نیمه دوم ماه مه ستاره زهره اززمین تقریبا ۱۱۰ میلیون کیلومتر فاصله دارد ستاره زهره مجددا در دوازده نوامبر ۱۹۶۲ درهمین وضع‌خواهد بود .

آیا برای پرتاب یك‌موشك بطرف زهره تکنیك بخصوصی وجود دارد ؟

بله . زیرا کره زهره که قمر خورشید است مانند زمین سیاره زیرین نامیده میشود و مدار آن بین زمین و خورشید است و چنانچه بخواهیم موشکی بسوی کره زهره حرکت کند باید سرعت آنرانسبت بسرعت زمین پس از آنکه از حوزه نفوذ زمین خارج گردیدتغییر داد در غیر این صورت موشك در اطراف زمین باقی میماند .

وبهمین جهت موشك که از اسپوتنیك پرتاب گردید بعوض آنکه بسوی زمین هدایت شود راه زهره را در پیش گرفت .

دانشمندان محاسبه کرده اند برای آنکه موشکی بسوی زهره هدایت شود باید در یك لحظه بخصوصی سرعتی برابر ۱۱٫۴۸۰ کیلومتر در ثانیه داشته باشد درغیر این صورت کوچکترین اشتباه‌آنرا میلیونها کیلومتر از مسیر تعیین شده دور میکند .

از وزن موشك چه میدانید

وزن ایستگاه خودکار فضائی شوروی که اینك بسوی ستاره‌زهره پیش میرود ۶۴۳ کیلو گرام است و دو برابر وزن لونیك سوم ۲۷۸ کیلو گرم میباشد .که از سطح نامرئی کره ماه عکس برداری کرد ۷ اکتبر ۱۹۵۹ بدینترتیب وزن ایستگاه فضائی شوروی برابر یك اتومبیل ۴ اسب میباشد .

پخش برنامه‌های تلویزیون در سراسر جهان

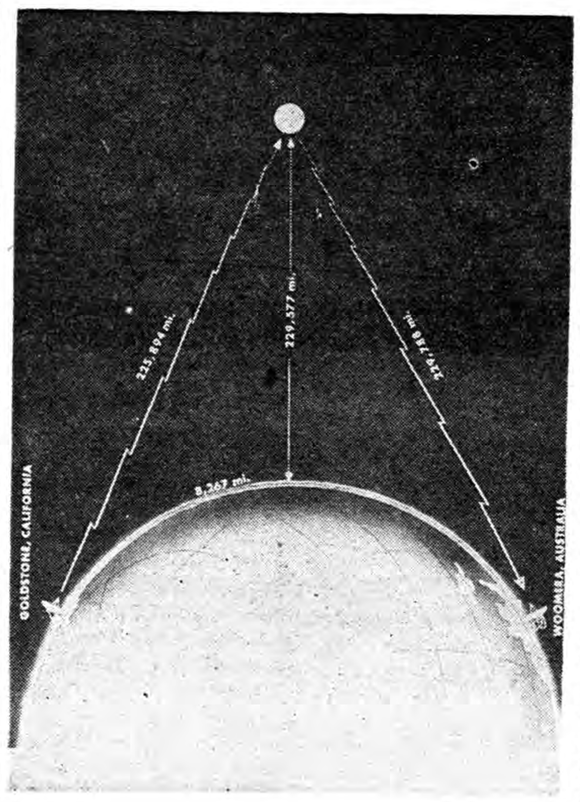

اخیرا دکتر «پیوال . درایدن» عضو سازمان ملی هوانوردی و فضائی امریکا موفق شد از طریق ماه‌پیامی‌از گلدستون‌واقع‌در کالیفرنیا امریکا بشهر «ومرا» در استرالیا بفرستد. این پیام تقریبا نیم میلیون میل در فضا راه طی کرد اماپیامی بسیار واضح تراز پیامهائی بود که معمولا توسط رادیو تلفون در روی زمین فرستاده میشود. در روی‌این عکس فاصله شهر گلدستون تا کره ماه ۲۲۵٫۸۹۴ میل وفاصله زمین تا ماه ۲۲۹٫۵۷۷ میل و فاصله گلدستون وومرا درروی زمین ۸٫۲۶۷ میل وفاصله ومرا تا ماه ۲۲۹٫۷۸۸ میل نشان داده شده است.

دانشمندان معتقدند چنانچه وسائل لازم برای برقرار کردن ارتباطات رادیوئی از طریق ماه فراهم گردد تحولی درامر ارتباطات رادیوئی بوجود خواهد آمد ودیگر پارازیت وسایر موانع طبیعی نمی تواند درپیامهای رادیوئی تاثیری داشته باشد . از این طریق نیزمی توان برای‌پخش برنامه‌های‌تلویزیون درسراسر جهان استفاده کرد.

خبرگزاری فرانسه

چه انتظاری باید داشت

بدون شك موشك زهره‌ای یا ایستگاه خودکار فضائی شوروی مانند لونیك سوم مجهز بوسائل دقیق عکاسی است و دستگاههای اندازه گیری زیاد در آن تعبیه‌شده است همچنین برای آنکه ایستگاه خودکار فضائی اطلاعات علمی مخابره کند چندین‌فرستنده‌رادیوئی برای انتقال اطلاعات علمی در آن تعبیه گردید . بدین ترتیب باید انتظار داشت که شورویهابرای‌اولین بار عکسهای جالب و هیجان‌انگیزی از کره زهره بردارند دانشمندان اطلاعات بسیار کمی از سیاره زهره دارند و عکسهائی که دانشمندان تاکنون از کره زهره گرفته اند اطلاعات کمی به آنها داده‌است و فقط نشان داده که کره زهره را توده ابر مانندی دربرگرفته است برای آنکه اطلاعات علمی از کره زهره بزمین مخابره شود باید فرستنده های رادیوئی‌ایستگاه‌فضائی اخبار علمی را از فاصله ۱۱۰ میلیون کیلومتری بزمین مخابره کند .

چرا شورویهابعوض کره مریخ ونوس را انتخاب کردند ؟

به چهار دلیل

۱ـ ستاره زهره‌نزدیکترین‌سیاره زمین میباشد

۲ـ ستاره زهره تقریبا خواهر وقلوی زمین است و حجم وقطر آن تقریبا نزدیك بحجم و قطر زمین میباشد

۳ـ فضائی که کره زهره رادربر گرفته است برای تحقیق و مطالعه بسیار جالب است

۴ـ تحقیقاتی که تاکنون بعمل آمده نشان میدهد که برقرارکردن ارتباطات رادیوئی بین زهره و زمین بمراتب آسانتر از برقرار کردن ارتباط رادیوئی بین زمین و سایر سیارات است

یك چاقو زندگی دوباره بمردی بخشید

مردیکه پس‌از نیمساعت مرك دو باره زنده شد

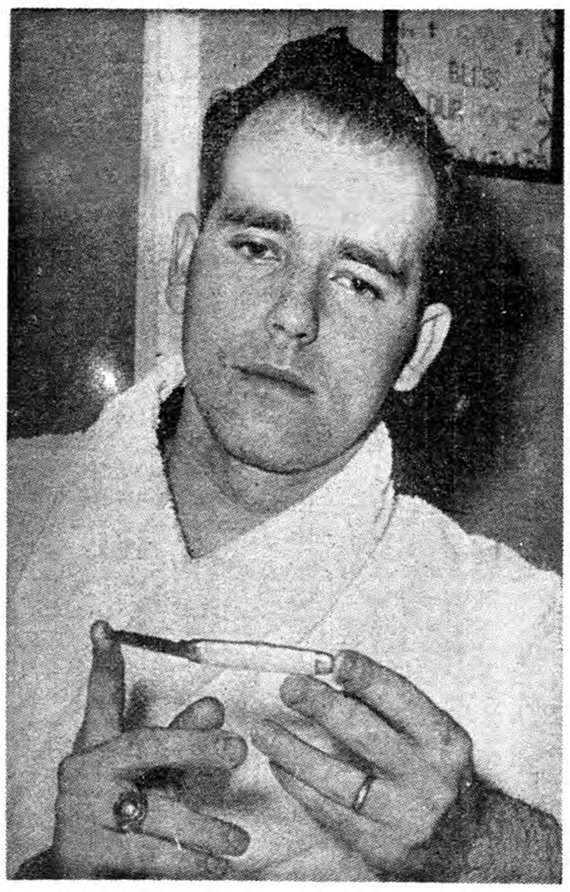

دکتر باری پل پاریزر با این چاقو که طول آن هفت‌سانتیمتر است سینه دوستش را گشود وبعداز چهل‌دقیقه قلب مرده را با ماساژ مداوم بحرکت درآورد .

دو روز پیش باطلاعتان رساندیم که‌نیکولاموزای مربی اسکریم‌امریکائی در حین تمرین گرفتار بحران قلبی شد و در مدتی بیش از نیم ساعت قلب او اصلا حرکت نمیکرد او این زندگی دوباره را مرهون یك چاقو و یکی از دوستان طبیبش میباشد .

دکتر پاریزر بعد بخبرنگاران گفت:

ـ من قلب او را ماساژ دادم و با دهانم هوا وارد ریه هایش کردم ولی کاملا بیفایده بود و از زندگی در مورای اثری دیده نمیشد

آنوقت از حاضرین ، خواستم تا یك چاقو بمن بدهند و هنگامیکه چاقو بدست من رسید بیست دقیقه از مرگ مورای میگذشت . ولی ما بعدا باین مرد شصت‌و هفت ساله نگفتیم که چه حادثه وحشتناکی را بخیر گذرانده است چون نمی ـ خواستیم او را گرفتار ضربه روحی جدیدی بکنیم .

بهر حال دکتر پاریزر چهل دقیقه از راه شکافی که بقفسه سینه مورای در طرف چپ و بین دنده های پنجم و ششم داده بود قلب او را ماساژ میدهد تا بالاخره در زیر انگشتان او قلب دوباره بحرکت در میآید .

جالب اینجاست که وقتی دکتر پریزر بمنزل بر میگردد مطلع می شود که دزدان وارد مغازه پوست فروشی پدرش شده و او را در صندوقی حبس کرده و هشت هزار دلار او را ربوده اند . ولی او موفق شده بودکه با استفاده از قفل‌داخلی صندوق زنده از آن بیرون بیاید .

قصابی ۱۵ساعت دریخچال زنده ماند

ژرژگوجان ۳۰ ساله که درخیابان ژان ژورس در پوآتو حوالی پاریس مغازه قصابی داشت در یخچال خود را باز میکند تا گوشتهای فروش‌نرفته را در آن قرار دهد . بر حسب‌تصادف جریان شدید هوا در یخچال را بروی او بسته و قصاب بیچاره هر چه‌تلاش میکند موفق به باز کردن آن نمیگردد

ژرژگوجان پی میبرد که کوشش او برای خروج از یخچال بیهوده‌است و خود را در اختیار سر نوشت می گذارد .

اما سرما لحظه به لحظه بر اوغلبه میکند و قصاب مرك را در پیش‌چشمان خود می بیند .ولی ژرژگوجان می بایستی زنده میماند . بدینجهت‌روشن بودن چراغ مغازه همسایه مجاور او را بفکر میاندازد و تصور میکندزدی وارد مغازه قصابی شده است پلیس را خبر میکند و وقتی در مغازه راباز میکند صدای ناله انسانی توجه آنها را جلب میکند پس‌ازجستجوچشمشان به یخچال میافتد وقتی در آن را باز میکنند قصاب بیچاره را در داخل یخچال در حالیکه چمپاته زده بود مشاهده میکنند . پزشکان به ژرژ ـ گوجان توصیه کرده‌اند که یکهفته باید در بیمارستان بستری شود .

آسوشیتد پرس

استفاده از یك‌نوع گیاه برای معالجه سرطان

یکنفر از شیمی دانهای ترك از چندسال باینطرف در جستجوی معالجه درمان بیماری سرطان بود. بالاخره در ناحیه (چکوروان) یك گیاهی کشف کرد واظهارامیدواری میکند که در معالجه بیماری‌سرطان کاملا مفید خواهد بود بنا به‌اظهار وی درریشه این گیاه ماده‌ای‌موجود میباشد که باندازه اورانیوم قوی است وی گفت داروئی از این‌گیاه تهیه میکند که درمداوای بیماری سرطان بسیار مفید خواهد بود.

رادیو آنکارا

پاورقی جدید
اطلاعات
ایریس
نوشته: میشل داوه

از اینجا و آنجا

جنگل زیتون

شهرداری شهر قدس اعلام‌کرده است که‌در فصل جاری دست به‌نهال گذاشتن زیتون جهت‌احداث یك‌جنگل زیتون در کنار قدس خواهدزد .

برای این‌منظور دولت ایتالیاتعداد هزار اصله نهال ودولت تونس چندین هزار اصله نهال زیتون بدولت اردن هدیه داده‌اند .

مهمانان بی‌خرج

ازاعادتها ورسوم اهالی شهرمیکا درجنوب ایتالیا این بود که اشخاص غریب هنگام ورود باین شهر واقامت دریگانه هتل شهرمدت سه‌روز مهمان باشند وازپرداخت هزینه‌معاف باشند.

سبزه‌های همیشه‌سبز

ازاین ببعد انسان خواهدتوانست که‌سبزه های باغچه خودرا درتمام‌مدت روز سبز نگهدارد .

دانشمندان دانشگاه نبراسکا در آمریکا ماده شیمیائی تازه‌ای کشف کرده‌اند که روی سبزه هائی که‌زرد شده میباشندو باردیگرسبز میگردد.

سد تازه

دولت لبنان برای احداث یك‌سد جدید درحومه بیروت قراردادی بایك کمپانی فرانسوی منعقد کرده است. سد مزبور که‌ظرف سه‌سال احداث خواهد شد ،علاوه برتامین آب‌آبیاری زمینهای زراعتی ، درتولید برق هم مورد استفاده قرار خواهد گرفت .

جدول کلمات متقاطع شماره ۱۷۴۴

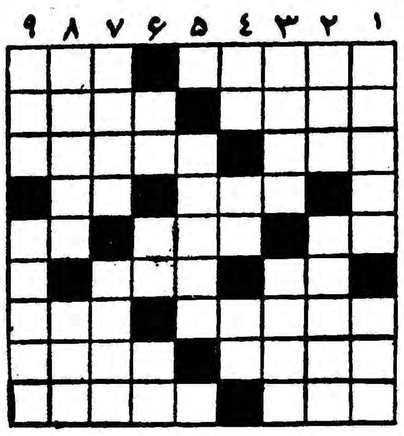

افقی : ۱ـ هدف و آرزو ـ آخرین مرحله حیات قبل از وفات۲ـ مشکل مهره ای را توان از این تنگنا رهاند ـ از عشاق بنام ۳ـبی بارش سر بی عشق است ـ ممکن است بالای سر شماهم نشسته باشد ولی‌قطعا نمیتوانید دید ۴ـبه عقیده شاعر اگر زردر ترازو باشد این یکی در باز واست‌ـآدمهای چاق بیشتر میزنند ۵ـ دانه خوشبو ـ هم با چای می‌آورند هم‌میان کلام ـهوش کم ۶ـ از شهر ها ـقسمت مهمی ازشیمی ۷ـ دوزنده آن هم خود را جزو اهل بخیه جا زده بود ـ از اوقات توپ ! ۸ـ چون اصلی از کار بیفتد قدر آن معلوم میشود ـبی حرکت ۹ـچیزی درون ندارد ـ داستان معروفی از پروسپه مریمه .

عمودی :۱ـ غذای ارزان‌اما خوشمزه ای است ـ از آشنایان قدیم نفت ۲ـنمو کردن ـ از لباسهای قدیمی ایران ۳ـباهمه خردی برای خود موجود کاملی است ـیك درجه مرغوب از گیوه ۴ـ واحد سطح ـمانند حرف ندا ۵ـ شاعر عقیده داشته که موقع غارت رحم ندارند ۶ـ تکرار یك حرف ـ این زمام است و به مستش مسپار ـراه بی پایان ۷ـ خون چو از آن بیرون آید مشك است ـ نقطه مقابل یمین ۸ـ شاعر چون نیك نگریسته آنرا همه پند دیده است ـ میان طرفین دعوا حکم میکند ۹ـ آنکه دارد چه ندارد ؟ ـسیاح فرانسوی که درباره ایران نیز سفرنامه جالبی دارد .

حل جدول شماره ۱۷۴۳

افقی :۱ـ کمجدان ۲ـنیخرو ـآقا۳ـ کتی ـیرش ۴ـکراچی ۵ـ شوپن ـنهنك۶ ـزرتشت ۷ ـگیوه ـرشد ۸ ـ شری ـهمیان ۹ـزردچوبه

عمودی :۱ـکنکاش . گشت ۲ـ میت‌ـ وزیر ۳ـامی ـ پرویز ۴ـ جر . کنت ۵ـدوار ـشاهد ۶ـانت ـ مچ ۷ـنایچه ـریو ۸ـقرین ـشاب ۹ـفاش ـگردنه .

سیزدهمین ستاره

ـ۳۲۴ـ

خسته شده بود شب را بخواب عمیقی فرو رفت و فردای آن روز در خانه بگردش پرداخت و از خرابیهائی که در این مدت به آن وارد شده بود سخت متاثر شد .

در مدت بیش از یکسال خانواده‌ای از طرفداران انگلیس دراین خانه مسکن کرده بودند . افراد این خانواده هنگامی که فهمیدند انگلیس ها جنك را باخته‌اند در هر گوشه ساختمان اثر خشم وکینه خود را بر جای گذاشتند .

تمام اثاثیه خانه بهم ریخته ، شیشه ها شکسته فرشها سوخته، در و دیوار کثیف شده و بطور خلاصه هیچ چیز سالم بر جای نمانده بود .

پس از آنکه غذائی را که با خود از «سی گاردن»آورده بودند، خوردند و ویویان تمام خدمتکاران مورد اعتماد را بدورش جمع کرد.

سلیا خواهش کرد که اجازه داده شود او نیز در مرتب کردن وضع خانه کمك کند ولی ویویان با تکان دادن سر خواهش او را ردکرد و با لبخند محبت آمیزی گفت :

ـبهتر است شما بکار های منزل خودتان برسید . بطوریکه آنوقتها بشما گفتم از این پس خانه من در چارلستون و منزل شمادر «سی گاردن» قرار دارد حالا من در خانه خودم هستم.

«لوك»و «هربرت» برای کسب خبر و اطلاعات از جریان امورشهر از خانه خارج شدند . هنگامی که لوك از در خارج میشد سلیا جلواورا گرفت‌باخواهش‌والتماس‌از اودرخواست کردسری‌بپارچه فروشی های شهر بزند و پارچه خوشرنگی انتخاب کند تا پیراهن زیبائی را که از مدتها پیش آرزو داشت برای «ویویان»کوچولو بدوزد . سلیا میگفت طفلك از آن روزی که بدنیا آمده لباس نرم و تازه‌ای بخود ندیده است .

لوك با لحنی اعتراض امیز گفت : من در عمر خودم‌از این خرید ها نکرده‌ام ولی قول میدهم برای خاطر تو هم اگر باشد ، همه مغازه ها سر خواهم زد و اگر پارچه خوبی گیرم آمد خواهم خرید . پس از آن لوك و هر برت راه خیابان بزرك را در پیش گرفتند . هنگامی که سلیا در کوچه را بست و بخانه بر گشت ویویان را در راهرو دید که به خدمتکاراز برای نظافت خانه دستور میداد .

درباطن ویویان نیز حس میکرد که ممکن است انگلیس ها

ـ۳۲۵ـ

خسارات جبران ناپذیری به چارلستون وارد کرده باشند ولی ظاهرا آرامش خود را حفظ کرده بود .

برعکس «ویویان» سلیا همچنان ناراحت بود . دلش شور میزد ، خودش هم‌علت این تشویش باطنی رانمیدانست تصمیم گرفت ابتداء به «ویویان» کوچولو شیربدهد و پس‌از آن برای اطمینان خاطر ازخانه خارج شود و منظره شهر را تماشا کند. باشتاب از پله‌ها بالا رفت . کودك نازنینش را در آغوش گرفت نوازش کرد ، پس از آنکه شیر او را داد مانتو خودرا پوشید وپائین آمد .

درسالن کوچك یکی از خدمتکاران مشغول روشن کردن آتش بود خدمتکار دیگری گردو خاك صندلی هاراپاك می‌کرد . ویویان پی دربی دستور میداد و خدمتکاران دیگر هریك بکاری مشغول بودند .

سلیا از راهرو گذشت و درخروجی خانه راباز کرد ووارد پیاده روشد.لحظه‌ای بیحرکت ایستاد و سپس باطراف خود نگاه کرد وبی اختیار خنده‌ای برلب آورد . اکنون میفهمید که‌نگرانی وتشویش او بیمورد بوده‌است .

درست است چارلستون دوچار بی‌نظمی شدیدی شده بود. ولی در هرگوشه و کنار فعالیت زیادی برای ترمیم خرابیهابچشم میخورد و مردم باشور وشاط مشغول کار بودند .

آفتاب صبحگاهی باجلوه مخصوصی می‌درخشید ،نسیم ملایمی میوزید و از هرطرف صدای چکش واره بگوش میرسید .با این فعالیتی که در شهر مشاهده میشد شك نبود که بزودی شهر قیافه عادی خودرا پیدا میکرد . در روی پشت بام روبرو که خانه «سیمون دال» قرار داشت کارگران باحرارت‌هرچه تمامتر کارمی کردند در طرف دیگر مردی فانوس‌سر درخانه‌ای راکه شکسته بود عوض میکرد ، کمی آنطرفتر دیواری که‌براثر اصابت گلوله توپ فروریخته بود مرمت میشد .

فروشندگان دوره‌گرد با چرخهای خود درخیابانها براه‌افتاده وباصدای بلند کالاهای خودرا بمردم عرضه میکردند .

از دیدن این همه جنب و جوش درشهر تسکین خاطری در خود احساس کرد باخود گفت :

ـ۳۲۶ـ

ـنه ، دیگر جای هیچگونه نگرانی و تشویش نیست .انگلیسها از شهر خارج شده‌اند و بزودی آثار دوران اشغال آنها نیز از بین‌خواهد رفت و شاید چند بنای آسیب دیده برای مدتی بهمان حال باقی بماند و این‌خودنشانه افتخار خواهد بود .

سرخودرا بطرف‌خیابان بزرك برگرداند وقتی که ناقوس بزرك کلیسای «سنت‌میشل» رادید فریادی ازخوشحالی برکشید در اطراف ناقوس چوب بستی نصب شده وعده‌ای کارگر رنك‌مشکی آن راپاك می‌کردند .

هنگامی که شهر در محاصره انگلیس‌ها بود مدافعین چارلستون ناقوس کلیسا رابرنك مشکی درآورده بودند تاهدف توپهای‌پادشاه قرار نگیرد .

سلیا از اینکه دوباره ناقوس «سنت میشل» رابهمان‌رنك اصلی خواهد دید از خوشحالی اشك شوق از دیده فروریخت .

چراغ بزرك ناقوس از این پس شبها مانند سابق شهر را غرق در روشنائی خواهدکرد . در حالیکه سلیا محو تماشای این منظره بود «گودفری» و«دارن» ازراه رسیدند . چقدر این دونفر خوشحال وشاداب بودند !

گودفری بسته قهوه‌ای راکه دردست داشت به سلیا داد. ماهمابود که هیچ یك از آنها رنك قهوه‌ای راندیده بودند . سه نفری واردخانه شدند ، سلیا مانتوی خودرا روی یکی از صندلیها انداخت و پیش خانم «ویویان» رفت تاآمدن «گودفری»و دارن را باو اطلاع دهد .

لحظه‌ای بعد «ویویان» در حالیکه لبخندی بر لب داشت وارد اطاق شد گفت آمدن شما باعث شدکه کار رفت وروب راناتمام بگذارم ولی چون میدانم این کار درمدت کمی امکان پذیرنیست زیاد از این بابت ناراحت نیستم . بطوریکه می‌بینیم کار نظافت خانه دست کم شش هفته بلکه شش ماه طول خواهد کشید.

هرچهار نفر دور بخاری نشستندودارن داستان‌انبار باروت‌را برای‌آنها شرح داد.

بطوریکه میدانیم درزمان محاصره چارلستون از طرف‌انگلیسها دارن و چندنفر دیگر ده هزار «لیبور» باروت توپ را از مغازه «کمبرلاند» خارج کرده و در محلی نزدیك «بورس» پنهان ساخته

«آرتورکنت» نایب رئیس کمیسیون خارجی پارلمان‌فرانسه‌پیش‌از ترك تهران دریك مصاحبه اختصاصی اظهار داشت:

حالا تعجبی ندارم که ایرانیها را فرانسویهای مشرق‌نام داده‌اند

- یك آرزوی شخصی : شاهنشاه و ملکه درپائیز آینده برای گشایش نمایشگاه هنر ایران بپاریس آیند
- مردم فرانسه ملکه ایران را دوست بزرك فرانسه می‌شناسند
- ایران طی ده‌سال آینده جهش بزرگی به پیش خواهد داشت .
- ایران گذشته از منابع سرشار زیرزمینی ، از نظر نیروی انسانی غنی است
- آیا دوگل درقانون اساسی فرانسه تجدید نظر میکند ؟

نایب رئیس کمیسیون خارجی مجلس ملی فرانسه طی یك مصاحبه اختصاصی بنماینده روزنامه‌اطلاعات اظهار داشت که بدون تردید ایران درخلال ده سال آینده جهش‌بزرگی به‌پیش خواهد داشت.

آقای آرتور کنت بامداد امروز پیش‌از عزیمت باصفهان به خبرنگار ماگفت : من سرگرم یك مسافرت اطلاعاتی در تمام آسیا هستم، یك هفته درتوکیو ، یکهفته در هونك کونك . یکهفته در بانکوك،یکهفته در دهلی نو و فردا درست یکهفته درتهران گذرانده‌ام . در پایان‌این مسافرت گزارشی بمجلس ملی فرانسه خواهم داد که در آن کمك فرانسه بکشورهای درحال توسعه اقتصادی ووضع سیاسی قاره‌ئی که بطور کلی اهمیت واثر فوق‌العاده‌ای در امور جهانی دارد مورد بررسی قرار خواهد گرفت.

درتهران...

درتهران بسیار خوشوقت شدم که‌شاهنشاه مرا به‌حضور پذیرفتند همچنین زنم و من بسیار خوشحال شدیم که علیاحضرت فرح پهلوی بماوقت ملاقات دادند . ملاطفت و محبتی که علیاحضرت فرح پهلوی دربرخورد باما ابراز داشتند فراموش شدنی نیست ، هنگام‌ورود به‌تهران زنم بسیار اصرار واشتیاق داشت که ملکه ایران را از نزدیك گفتگو بابرخی‌از زمامداران ومردان سیاسی ایران را داشتم ، ما در فرانسه معتقدیم که‌ایران موقعیت سوق‌الجیشی اساسی و بسیار مهمی دارد وبهمین لحاظ کمیسیون‌خارجی مجلس ملی فرانسه اصرار داشت که‌بطور جدی و عمیق از اوضاع‌فعلی ایران مااطلاع شود.

این عکس در ضیافت آقای«هانری رو»سفیر کبیر فرانسه بافتخار آقای «آرتورکنت» هنگام معرفی نایب‌رئیس کمیسیون خارجی مجلس ملی فرانسه به تیمسار سپهبد وثوق وزیر جنك برداشته شده‌است . دراین عکس آقای «رو» وبانووبانوکنت نیز دیده میشوند .

سلام گوید زیرا در فرانسه ملکه ایران راهمه یك دوست بزرك فرانسه می‌شناسند و مردم فرانسه ایشان را سیار دوست دارند .

موقعیت ایران

من درتهران فرصت ملاقات و گفتگو بابرخی‌از زمامداران ومردان ایران کشوریست که گذشته‌از منابع سرشار زیر زمینی ، از نظر نیروی انسانی غنی است و درتمام این منطقه می‌تواند نقش بزرگی‌را بازی کند.

من در تهران اطلاعات دقیقی از اوضاع ایران‌دریافت داشتم که‌بمن اجازه میدهد یك گزارش جامع برای پارلمان فرانسه تنظیم نمایم.

من دربازگشت از کشور های آسیائی از دیدن تهران وبرخورد بااشخاص بسیار خوشحال شدم زیرا مثل اینست که از کشورهای آسیائی بیك سرزمین اروپائی قدم نهاده‌ام ، خوشحالی من بیشتر از اینست که از نخستین ساعات‌اقامتم درتهران در صفات و روحیات ایرانی شباهتها و بستگی های‌بسیار باروحیات فرانسوی یافتم‌وحالادیگر تعجب نمیکنم که ایرانیان رافرانسوی های مشرق زمین نام داده‌اند .

ایران برای دفاع از تمدن غرب در برابر کمونیزم عامل عمده و بسیار مهمی است‌و من پس از مطالعه پروژه ها و برنامه های اقتصادی کشور شما اطمینان یافتم که ایران در ده سال آینده جهش بسیار بزرگی به پیش خواهد کرد .

روابط ایران و فرانسه

آقای ارتور کنت در زمینه روابط ایران و فرانسه اظهار داشت :

روابط ایران و فرانسه بسیارعالی است و هیچ مسئله و یا نقطه مبهمی در روابط دو کشور وجود ندارد ، در فرانسه ایران را بسیار دوست دارند و من حس میکنم که این‌دوستی‌متقابل

آرتورکنت

است ، نمایشگاهی که در پاریس در ماه اکتبر آینده از آثار هنری‌ایران بر پا خواهد شد مظهری ازاین‌دوستی و علاقه خواهد بود . آنچه بشما می گویم یك آرزوی شخصی است :من بسیار آرزو مندم که شاهنشاه وملکه ایران بتوانند هنگام گشایش این نمایشگاه به پاریس بیایند و سرپرستی عالیه نمایشگاه را بپذیرند، و همچنین من بسیار خوشحال‌خواهم شد که روزی ژنرال دو گل بتواند بعنوان نشانه و مظهر فکر فرانسه بایران بیاید ، البته اینها فعلا صرفا امید هائی است .

فرانسه و الجزایر

وقتی از آقای آرتور کنت که جزء رهبران حزب سوسیالیست فرانسه می باشد از اثر و اهمیت رفراندوم اخیر در حل مشکل الجزایر سئوال کردم ، اظهار داشت :

فرانسه کوشش بزرگی برای اعطاء استقلال و خود مختاری به کلنی های خود دنبال می نماید ، در سالهای ۱۹۵۸ و ۱۹۵۹ فرانسه با حسرت و افتخار به پانزده کشور افریقائی استقلال و آزادی داد و این کشور ها اکنون مستقیما در ساز مان ملل‌متحد عضویت دارند .

فرانسه میکوشد تا روابط برادری و دوستی خود را با تحت‌الحمایه های سابقش مانند تونس و مراکش حفظ نماید ، اما مسئله الجزایر ، یك مسئله کاملا خاص است زیرا در الجزایر اقلیت های مختلف و ازجمله فرانسویان سکنی داشته و زندگی می کنند من از صمیم قلب امیدوارم که

بقیه در صفحه بیستم

اطلاعیه اهالی بخش طرق شهرستان نطنز

اداره محترم روزنامه اطلاعات شرحی در روزنامه اطلاعات شماره ۱۰۴۳۴ دوشنبه ۲۴بهمن بامضای چندنفر تحت‌عنوان عاری از حقیقت نوشته‌اند که‌آقای علی‌اخوان رااهالی طرق کاندید نکرده‌اند بدینوسیله پیروقطعنامه اهالی طرق‌شهرستان نطنزمندرج درشماره ۱۰۴۳۲دوشنبه ۲۲ بهمن باطلاع‌عموم میرسانیم که‌جناب آقای علی‌اخوان که‌یکی‌از مردان نیك‌نام میباشد کاندیدای نمایندگی مجلس شورایملی‌از طرف‌اینجانبان اهالی طرق‌شهرستان نطنز میباشد وانشاءالله معظم‌له‌را بمجلس شورایملی فرستاده و ضمنا یادآور میشویم کلیه مراتب مندرج تحت عنوان عاری از حقیقت مورد تکذیب میباشد .

حاج‌عباس‌عسگری -اصغرمیرائی‌نژاد -حسن سنجری-حسینعلی حیدری مصطفی حیدری -بهرام سنجری - هوشنك سنجری -میرزاآقا توکلی- اکبرمیرزائی‌نژاد -عباس جلالیان- محمدمیرائی نژاد- علی میرائی نژاد - مرتضی میرائی نژاد -امیرجلالیان -غلامرضا سیفی -مصطفی حیدری -حسینعلی حیدری - اصغر حیدری - محمود حیدری -مرتضی حیدری -احمد حیدری رضاحیدری - قاسم بیطرفان- محمدصفری - میرزایحیائی- غلامحسین قربانی حاج‌عباس‌آقا محمدی - قربانعلی‌آقا-محمدی -امیرابوافاضلی - حسن میرزائی علی میرزائی- محمدآقا جلالیان -غلامحسین جلالیان- علی‌آقا جلالیان- غضنفرجلالیان- علی جلالیان- رضاقلی براتی -غلامرضا جلالیان -قدرت‌اله جلالیان - رضاقلی براتی - علی ابوالفاضلی -محمدآقا ابوالفاضلی -علی براتی -اصغر براتی - حسین براتی - فتح‌اله خزائی -غلامرضاصفری

آ-۴۳۷۰۲

وزارت‌محترم کشور

ما اهالی شهرستان بندر معشور بندرشاهپور و هندیجان جناب آقای هرمز احمدی راکه سوابق ممتدی دراین منطقه دارند وحسن عمل وشایستگی ایشان مورد تائید کلیه اهالی این‌منطقه است بنمایندگی دوره‌بیستم مجلس شورایملی انتخاب میکنیم .

ازطرف اصناف -کارگران - کشاورزان

نجفقلی حافظی براتقلی مددی هوشنك سنجری‌علی سنجری مرتضی مددی عبدرضا مددی محمدعلی کلچین سامانی مشمول فدائی کیانی محمدی عبدالله‌خالقی نورمحمد کاوه ابوالقاسم احمدی فیض‌علی‌نوروزی ابوالقاسم باقری شیرمحمدشیروانی دانکی حیدری جعفرفدائی نوروزی حاجی بابا مرتضائی نصرت الله‌نوروزی حسین مختاری - ابراهیم نوروزی علی بابا جوادی‌اکبرپور علی احمدی حاجی مختاری -مجید مختاری اسفندیاری الماس نوروزی الماس خندان بخش‌علی کاکائی علی طالبی احمدنوروزی حیدر ریاحی‌غلام سربازیان عبدالله سربازیان عبدالله رحمت‌الا فدائی محمدی رحیم دلشاغلامشاه محمدی یدالله احمدی باقر شهدادی مراد حیدری کمال احمدی حسن دریائی محمد علی دریائی کاوه سلیمان مراد کاوه احمد شیوائی اسفندیار مددی حاج‌علی‌شیوائی دادخدا شیوائی علی مردان جمشیدی علی حیدری‌مرغد حیدری اسماعیل موسوی احمدی‌صفرقلی احمدی جانعلی احمدی احمدآقا مرتضوی بهرام کاوه یوسف کاوه‌شعبان خانی خدادادمراد علوی پورجعفر کریمی .

آ-۳۰۵۰۹

ضمن عریضه‌ای سرگشاده :

امروزهم۲۲۶ نفر دیگر از اهالی :

هندیجان ، بندرمعشور وبندرشاهپور

باتفاق آراء :

آقای مهندس قادسی را

وکیل طبیعی و شایستهٔ خود معرفی کرده‌اند

تیمسارمعظم وزیر محترم کشور

مااهالی قراء بروجن کندمان سفید دشت‌فرادنبه بلداجی کتکت مورچگان قلعه ماماکاسناجان کلبیدك نصباباد امام قیص کزك علیا کزك سفلی کروشامی از توابع بروجن اینك یك‌نفر نماینده باین منطقه اختصاص داده شده جناب آقای **سلطان‌مراد بختیار**

راکه امتحان وطن پرستی وشاه دوستی خودرا داده‌اند ودر فعالیت وپشتکار کم نظیرمیباشد کاندیدای نمایندگی خوددردوره‌بیستم نموده وچون مشارالیه فرد مجرب العمل است وبخواسته ها و تقاضاهای ماهم کاملا وارد و میتوانند جبران عقب ماندگی این منطقه را بنمایند یقین داریم باانتخاب ایشان وظیفه ملی خودرا بنحو احسن انجام داده استدعا داریم دستور شروع انتخابات‌هرچه‌زودتر صادرتاازمزایای‌قانونی‌و حقه خود برخوردار گردیم

عبدالرحمان برجیان بروجنی علی اصغر قدسی بروجنی حسن‌وآقاسلیمان‌پورعلی‌اصغربروجنی‌مصطفی عباس منصور اربابی زاده مرتضی قلی همتی اهالی ملداجی نادر علی طهماسبی کمال شریعت قبادنادری حاج محمد مراد مردانی حاج عبداله صیبان حاج‌آقا نادری امیر خسروی امیر قلی طهماسبی سبز علی طهماسبی شکراله طهماسبی علی حسین طهماسبی حسین حسینی علی اصغر بابائی علی میرزا طهماسبی قاسم علی خاصه تراش حاج‌آقا حاتمی اله داد حاتمی دوریش زمانی طاهر نونیك علی زمانی خان علی‌پاینده الیاس طهماسبی قاسم علی طهماسبی سید مهدی‌حسینی عبدارسول کارگرحسن رفیعی‌اکبرهوشنگی عباسعلی حاتمی اسداله شلان قوام سلطانی نجات‌علی طهماسبی قنبر علی رفیعی طهماسبی عبدالعلی طهماسبی غلام حسین طهماسبی کاظم حسینی افراياب بنادری حمزه قادری نظرصفیان علی کرم طهماسبی امانقلی طهماسبی اسکندر عابدین ملك‌حسین نادری بهبود علی رحمان علی کرم ابراهیم نادری علی بابا طهماسبی غلامعلی شیشه کرمنوچهر طهماسبی قهرمان علی ابراهیم سلطانی آقارضا سلطانی اسکندر اسکندری عباس صیفیان امام‌اله خاتمی حاج محمد خان مردانی علی ضامن اخترحیدر آقا مردانی شکراله بهزاد خاکزاد علی کرم‌بلداجی نادر علی جاکزاد محمد کارگر اسماعیل علی‌اصغر نادری بهرام علی رمحامی خان علی طهماسبی بهمن نادری علی‌رحیم‌عمی‌محمدمردانی صیفیان‌میرزا علی خاکساربحی‌رحیمی‌عبدالفتح‌صفیان نبی‌اله‌حسینی‌جعفرحسینی کرج علی خاکسار غلام رضا صیفیان حاج بابا صیفیان امیرعلی صیفیان جعفر حسینی کرج‌علی طهماسبی سبی محمد نور روزی محمد نادری میرزا قلی پشت اره حاج آقانادری فرج‌اله صیفیان حاج‌عباس خان صفیان‌نجات علی وفیان صفر سوفیان هیئت‌اله نادری شکراله نادری علی قیصر نادری‌علی اصغر نادری نصراله نادری ابراهیم خاکسار محمد خان نادری علی عسکرنادری سیواش نادری قلی نادری غلام حسین نادری خان علی نادری پرویزنادری سیدجلال حسینی سیدعباس حسینی سید هادی‌محمودی حسن حسینی صادق موسی حسینی مجید حسینی حسن حسینی نجف خوش کام فریدون‌نادری حاج‌بابا نادری امان‌اله کتکی کراد محمد طاهر رضائی علی آقا پومان حسن علی برول خدارحیم جمنی امیر خسروی غلام‌علی خسروی شاه‌علی‌خسروی جهان گیر خسروی صفرفیاض رمضان علی فیاض‌غلام علی چمنی اسماعیل خسروی اسداله کریمی سلطان محمد خسروی ابراهیم ضروری‌سلطان مراد‌خسروی خانعلی ابوالفتح مصلح محمد جواد برشان بروجنی دادمرادانی جمعه نادری فریبرز طهماسبی حشمت اله علوی بهرام طهماسبی غلام آقا یارانی یارانی محمد باقر طهماسبی علی اسدی عباسقلی رحمانی قنبر یارانی قربان علی رفیعی حیات قادری سهراب یارانی حسین طهماسبی اهالی کانی سهراب کریمیان علی رحمانی قربان علی رفیعی علی اکبر صیفیان حسین طهماسبی علوی سهراب مردانی غلامعلی سلطانی حسین پشتیبانی فیض علی الهیاد قربانعلی مقیمی فریبرز نادری بهران آقا شیرانی جلال نادری محمد علی علی محمد خاکسار قربان علی مقیمی محمد طهماسبی رمضان محمدی یداله رحیمی مانده علی شعبازی قلعه‌ممکاررحیم‌خداشیازی هیبت‌اله شعبازی میرزا آقا ترابی نجات‌کر سلطان‌علی رحمانی سهراب غضنفری عزیزاله صفیان جعفر قلی ملك محمدی غلام حسین کیانی محمدعلی حضرت فریدون الهی علی رضا طهماسبی حسین آقا جمشیدی اسفندیار رئیسی اسداله‌محمدی‌داراب عنصری غضنفری صفیان غلام رضا حسین کیانی حسین قلی امیری محمد علی نادری تیمور داوری تیمور داوری تیمور داوری تیمور ترابی حسین کاویانی محمد داوری مراد نادری رمضان محمدی حیدر قلی یاری خسرو شفیعی میرزا آقا مهربان اسماعیل ترابی عزیزاله فرهمند بهرام فرهمند ایرج رمضانی رحیم خدا حضرتی حشمت‌اله خدارحمی فرج‌اله حضرتی اله مراد رمضانعلی مراد رمضانی علی خان نادری رمضان علی خان نادری علی حسین حاتمی اسماعیل مسعودی مسلم کیانی غلام‌علی کاظمی رضاکاظمی شیر محمد مهربان اله حضرتی ابوالقاسم کاظمی طاهر مهربان عوض علی حضرتی مهربان ابراهیمی امینی حسینی زاده حیدریان نادری علی امیدی علیمراد حضرتی حسین علی اسکندری عباس علی اسکندری کرم علی مقیمیان حسین آقا اسد حسین علی اسدی هیبت اله امیدی عباسقلی اسدی مرتضی حسینی زاده نجات علی یوسفی محمود اسدی محمد مقیمیان غلام حسین پنج علی اکبری فرج‌اله عابدی جهان اسدی پرویز درویش نادری جمشید نادری عبداله هابدین حسین نادری نظر علی نادری حاج میرزا علی کرم رفیعی صفر علی رنج برنادری احمد رفیعی محمد عباس فرج‌اله نادری علی مراد محمد هاشم مردانی درویش نادری علی خاکسار اله‌مراد نادری آقا میرنادری علی طاهری حاج مراد منجری محمد مراد سنجری شیر علی عطااله فرجی خان جان فرجی گودرزی فرجی امان اله فرجی حمید فرجی عبداله طاهری قاسم طاهری سیف‌اله چهرازی امان‌اله جهرازی حسین چهرازی علی نقری خرمی روز بهرام‌عکاشه‌میرزامحمد عکاشه‌رمضان‌اسفندیار طاهری علی عکاشه صادق عکاشه چراغعلی صادقی حسن علی افشار فرج علی امیری نظر علی امیری اسفندیار بهرامی فرامیری سید قلی امیری عبدی‌عربی شیرمحمد عربی غلام‌حسین کریمی‌محمدحسین کریمی درویش ایرزن علی‌رحم فرجی محمد قلی رمضان محمد فرجی‌فرجی حیدر فرجی علمدارفرجی علی صالحی محمد صالحی حسین باقری حیدر باقری مجتبی‌شجاعی نصیر طوبائی افراز فرجی قنبر امیری عباس زمانی زمانی خان علی فرجی خدامراد فرجی حسین کبیری رحیم کبیری امیر خان‌کیمنی فتح‌اله فرجی جمعه شیخی جهانگیر شیخی شاهرضا صالحی محمدصالحی عبداله‌فرجی سیافرجی سهراسفی شیر علی فرجی حسینعلی صابری علی رحیم صابری حاج مراد صالحی مراد صالحی علیمحمد صالحی بهمن صالحی علی سینا محمد راسفندیار محمدی حجت‌اله محمدی حاج بابا تقی بروجنی تقی برجیان بروجنی عبدالرضا برجیان بروجنی حسن همتی بروجنی‌بهرام برجیان بروجنی عباس علی بروجنی احمد برجیان بروجنی الیاس بروجنی شکر خدا یزدانی بروجنی

آ-۴۳۵۹۴

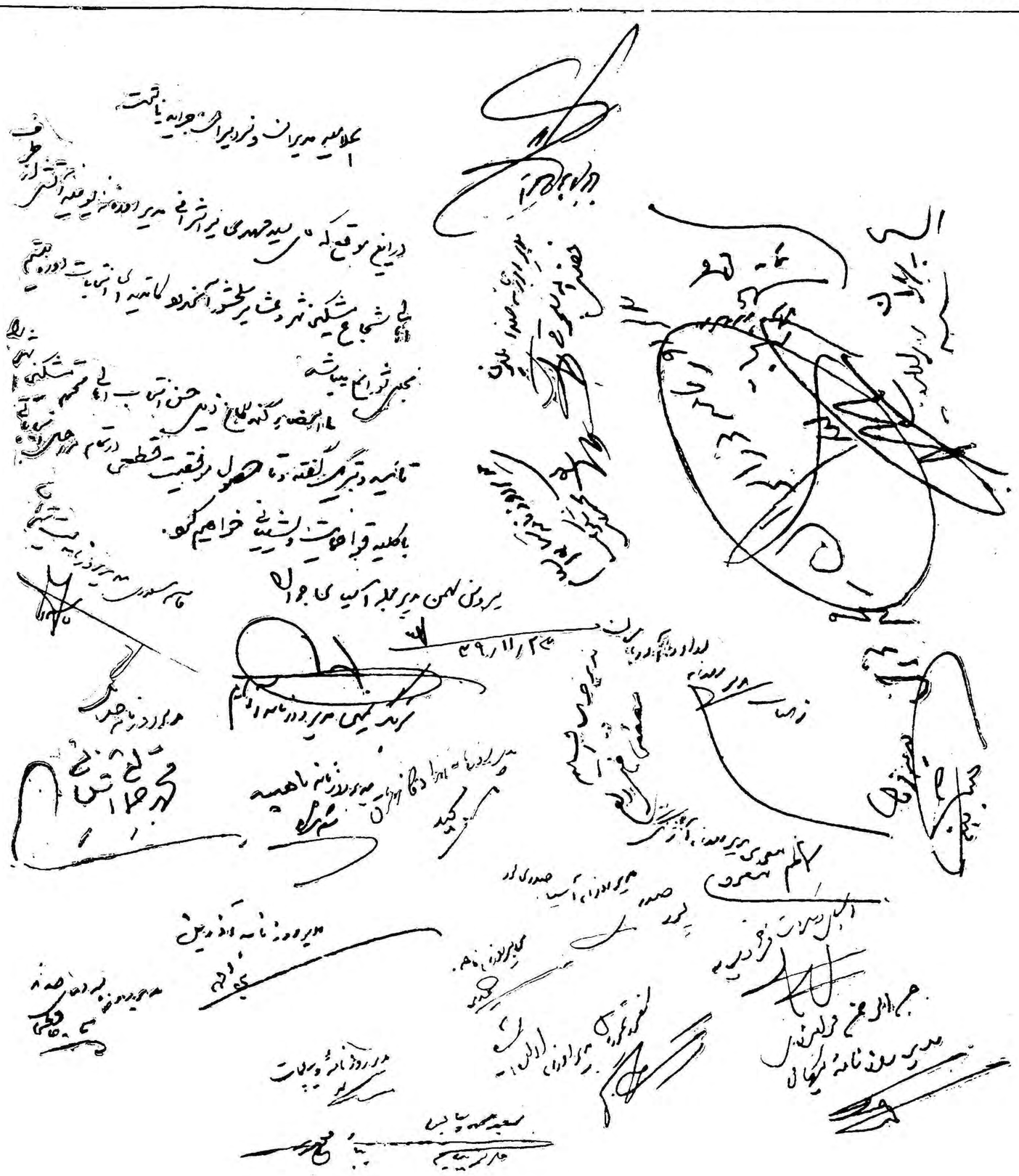

دراین موقع که آقای سیدمهدی میراشرافی مدیرروزنامه یومیه آتش از طرف اهالی شجاع مشگین شهر و عشایر سلحشور آنحدود کاندیدای‌انتخابات دوره بیستم مجلس شورای ملی می‌باشد .

مااامضاء کنندگان ذیل حسن انتخاب اهالی محترم مشگین شهر را تائید و تبریزیك گفته و تاحصول موفقیت قطعی درتمام مراحل انتخاباتی باکلیه‌قوا حمایت و پشتیبانی خواهیم کرد .

کیهان عبدالرحمن فرامرزی- کوشش صفوی - دیپلمات‌اسپهر- آژنك مسعودی - پست تهران قاسم مسعودی - تهران مصور مهندس والا - امید ایران صفی‌پور- آسیای جوان سیروس بهمن - آزادگان شرق‌مجید -اراده آذربایجان زهتاب فرد -پیام پیامی -آسیا صدری پور - اقلیم قاضی‌زاده - آسیای دمکرات فرهادپور -فرمان شاهنده - هوشمند هوشمند - ارده آسیا تیموریان - دنیای جدید حافظی - تهران‌ما شیرازی -آرام سرهنك یمنی - ناهید مقدس‌زاده - خدنك جمالی‌آشتیانی -آذرین‌بنی‌احمد - پیك‌ایران‌یزدانبخش- صدای ملیون سلجوقی- نورایران محمدنوری - آتش‌معالی - انتقام مقبل - سردبیرترقی دکترمدرسی - جوانمردان دکترشاهید - آرزومیرسپاسی - مرد مبارز رزم‌آرا - ستاره اسلام‌شکوهیده - سرفراز سردبیرامیدایران - آزادی سردبیرآسیا - سردبیر تهران‌ما - نودوشی -سردبیراراده‌آسیاپهلوان-خادم

آ-۴۳۶۸۶

باشگاه افسران بمبئی را برهم زدم!

درمیان‌افسران انگلیسی ارتش هندعده‌ای«میگساران ناب» لقب داشتند و هرگز دعوت‌کسی را بمشروب رد نمیکردند

خاطرات مونتگمری

فاتح نبرد العلمین

ترجمه: غلامحسین صالحیار

-۸-

بعضی اوقات‌روسای مهربانی پیدا میشدند ، که در میان‌صحبت به نایب رئیس اجازه میدادند میز را ترك گوید ، ولی چنین اظهارلطفی را من کمتر بخاطر دارم ، زیرا همواره چنین استدلال میشد که افسران جوان باید با انضباط بار بیایند ، و از آغاز خدمت عادت کنند سنن و رسوم قدیمی‌را رعایت‌نمایند. شاید این رفتار برای من سودمند بود ، اما تصور نمیکنم این روزها چنین رفتار ثمربخش باشد.

هنگام صرف صبحانه هیچکس حرف نمیزد .عده ای از افسران ارشد صبح‌ها حال درست وحسابی نداشتند . یکی از آنان که از ارشدترین سرگردهای پادگان‌بود هیچوقت‌سر میز حاضر نمیشد ، بلکه رو بدیوار و پشت به افسران می‌نشست !

افسر ارشد دیگری وجود داشت که‌برای بدست آوردن زنی سخت درتکاپوبود تا با او ازدواج کند ، هرجا بازنی روبرو میشد دست به ولخرجی میزد ، و مبلغ معینی را برای اینکار تخصیص داده بود ، این مبلغ نمی‌بایستی از صد لیره تجاوز میکرد ، واگر باصدلیره مقاومت آن زن در هم نمی‌شکست بلافاصله برنامه خود را تعطیل کرده در جستجوی شکار تازه ای برمی‌آمد !

کارهای‌حمل‌ونقل گردان ، بوسیله عرابه هائی که باقاطر کشیده میشد یامستقیما توسط قاطر انجام می‌گردید ، من درباره قاطر اطلاعاتی نداشتم، و از اینرو قرار شددوره مخصوصی را جهت کسب معلومات لازم درباره این حیوان طی کنم .

پس از پایان این دوره چون در پادگان «پشاور» افسری که اطلاعات کامل در باره قاطر داشته باشد وجودنداشت، یك‌ممتحن از هند مرکزی به این شهر اعزام گردید، تانتیجه مطالعات ما را آزمایش‌کند بنظر میرسید این افسر مدتها در هند بسر برده بود چون صورتش بیك بطری شراب قرمز شباهت داشت ، بهر حال نوبت امتحان‌من فرارسید ، ودر برابراین مردعجیب قرار گرفتم ، او چشمان خود راکه بدوگوی خونین شباهت داشت‌بمن دوخت و گفت :

«سئوال شماره ۱ـ روده های‌قاطر در ۲۴ساعت چند بار تکان‌می ـ خورد؟»

من بهیچوجه انتظار این سئوال رانداشتم ، و بنظرم نمیرسید برای یك‌افسر جوان که‌بابلند پروازی و آرزوهای دور و دراز راجع به حرفه خود وارد کار شده است ، اصولا این مسئله اهمیتی داشته باشد .اما اشتباه میکردم ، و فی الواقع بعدا روشن شد که این موضوع اهمیت دارد ، بهرحال چون سئوال رانمی‌دانستم سکوت کردم.

سرنوشت آینده من بخطراقتاده بود ، بخاطر می‌آوردم که چگونه آرزومند آن هستم که روزی بدرجه سرگردی برسم ، وستاره هشت پری روی شانه هایم بدرخشد ،ولی میدیدم که کاریر نظامی من در معرض فلاکت و تیره روزی قرار گرفته است .**بازحمت زیاد افکار** خودرادرباره سئوال متمرکز کردم وقیافه قاطری را که زیر آفتاب سوزان ایستاده در ذهن خود مجسم ساختم ،بمغزم‌فشارمی‌آوردم تاشاید بفهمم که این حیوان ، درشبانه روز چند بار روده هایش بحرکت درمی‌آید . بنظرم رسید شاید سه بار صبح وسه بار بعد از ظهر این‌حرکت انجام میشود . اما شب ها چه ؟ و پیش خود گفتم شبها روده‌هایش تکان نمیخورد ،شاید مثانه‌اش‌تکان بخورد !

بالاخره ممتحن پرسید«آماده‌ای» وپاسخ دادم «بلی ، شش باررودهـ هایش راتکان میدهد.»

افسر ممتحن با لحن خشکی گفت ، نه اشتباه کردی نمره تو در این سئوال صفر است .

پرسیدم پس پاسخ درست‌چیست وجواب داد که هشت بار ،بازگفتم جناب سرگرد ، بنظر نمیرسد که این موضوع اهمیت چندانی داشته باشد اما او فریاد زد .

گستاخی موقوف ! و بسئوالات دیگر پرداخت .

پس از ٤٥ سالگی شکسته وفرسوده میشدند ، عده ای‌از آنها لقب «میگساران ناب!» داشتند و این‌لقب به‌کسانی اطلاق می شدکه هرگز دعوت یك گیلاس مشروب را رد نمیکردند ، ولی به عقیده من تحمل شرایط دشوار زندگی در هندبرای مدت ۳۰ سال توسط یك انسان طاقت فرسا بود با وجود این بودند مردانی که این شرایط را تحمل میکردند واز میان آنان افسرانی‌که واجد احراز پست های‌عالی‌فرماندهی بودند ، نظیر ژنرال «اسلیم» بیرون آمدند .

گردان ما در «پشاور» درسال ۱۹۱۰ به «بمبئی» منتقل شد تادو سال آخر خدمت خارجی خود را در این شهر انجا مدهد ، کارسخت وجدی من از این تاریخ آغاز شد. برای من بتدریج روشن میشداگر کسی بخواهد پیروز شود ، باید بر حرفه خود کاملا مسلط باشد ،من انجام وظائف سربازی در آن زمان در هند متضمن اشکالات و دارای نقائصی بود ، بعلت شرایط بدآب وهوا ، و عدم ارتباط با اروپاافسران انگلیسی وضع خوبی نداشتندوغالبا میدانستم که برای تکمیل اطلاعات خود از افسران ارشد گردان استفاده ای نخواهم کرد ، زیرا معلومات آنها محدودبهمان‌چیزهائی بود که برای اداره یك گردان ضروری بنظر میرسید و ازمسائل دیگر آگاهی نداشتند .

وقتی گردان مابه مرکز جدید خود میرسید نخستین سئوالی که فرمانده ار افسران کرد این بود:

«یك ژنرال مایل است حمله چگونه اجرا شود؟» و مطلوب آن‌بود که هر حمله ای طبق پاسخ کلاسیك این سئوا ل،بدون‌توجه‌به شرایط زمین،دشمن ویا عوامل‌دیگرانجام گردد،بنظرمن چنان میرسید که چنین سیستمی بکلی‌غلط است ولی من نمیتوانستم نظریات‌خودراتشریح کنم و در عین‌حال بدون جهت برای خود اسباب دردسر فراهم نمایم .

ناتمام

تنها کبریت بی‌خطر درایران

توکلی ۱۳۳۷ ۱۲۹۷

تبریز PremierSafety-Match ایران

کبریت توکلی بلافاصله بعداز خاموش شدن مبدل بذغال چوب میشود و هیچگونه خطری ندارد .
درممالك مترقی دنیا فقط‌کبریت بی‌خطر مصرف‌میشود

آ ـ ٤١٧٧٢ ۲ـ۷

بازار بین‌المللی فرانکفورت
ازتاریخ ٥ تا۹ مارس ۱۹٦۱

برخورد ها و مذاکراتی که در ناحیة بلاواسطه فرانکفورت‌بعمل آمده بسیار موثر و سودمند واقع گردیده از اینجهت که ذهن عموم افراد نسبت بگروه عظیمی از امتعه که بشرح زیر در بازار بین‌المللی فرانکفورت عرضه میشود روشن شده و میتوانند پس از یك آزمایش سریع تصمیم قطعی اتخاذ نمایند :

انواع واقسام قماش و لباس ـ صنایع دستی عملی و مستظرفهـ ظروف گلی و چینی و سنگی ـ شیشه نیازمندیها و اثاث منزل ـ اسبابهای موسیقی ـ زیور آلات ـ ظروف طلا و نقره ـ جواهرات ـ ساعتهای مچی و دیواری ـ جواهرات کم ارزش و اشیاء هدیه ای ـ ادوات تدخین ـ لوازمات اداری ومغازه ـ ملزومات ـ کاغذونوشت‌افزار ـ لوازم عدل‌بندی وبسته‌بندی ـ ـ کتب اختصاصی و نشریات هنری و فنی ـ لوازم زیبائی و آرایش ـ انواع فرچه های نرم و خشن ـ مواد شیمیائی خوراکی ـ لوازم تجملی ویترین و پیشخوان مغازه ـ لوازم تبلیغاتی و تاسیساتی مغازه ـ رولت ـ مواد غذائی و غیره .

برای کسب اطلاعات بیشتر و ترتیب مسافرت خواهشمنداست‌به:

شرکت سهامی پرس اکسپرس

خیابان‌سعدی‌ساختمان‌نمازی تلفنهای ۳٤۲۹۱ تا ۳٤۲۹٥ مراجعه‌فرمائید

دوچرخه موتوری ولوسولکس
بدون رقیب از لحاظ
زیبائی،قیمت ، قدرت‌واستحکام
نماینده انحصاری :
شرکت سهامی
ایران تراکتور

خیابان‌سعدی ۸٤٤ تلفن۳۰۲٤۱۳
ازشهرستانها نماینده‌فعال میپذیرد

آ ـ ٤۳٦٦٦

تجدید آگهی مزایده
لوازم تعمیرگاه و جوشکاری و مولدبرق و ابزار وغیره

سازمان برنامه ۱۳٥ قلم لوازم جوشکاری و تعمیرگاه و مولد برق از قبیل مولد برق ٦و ۳ و پمپ واسکازین و غیره را از طریق مزایده بفروش میرساند کسانیکه مایل بشرکت در این مزایده میباشندمیتوانند برای اخذ برك مشخصات وشروط معامله و کسب اطلاع بیشتر بدفتر نمایندگی سازمان واقع در خیابان سی متری برابر ستاد ژاندارمری کل کشور خیابان ساسان شماره ۱٥ مراجعه فرمایند پیشنهاد ها تا آخروقت اداری‌روزیکشنبه۱٤ اسفند ۳۹ پذیرفته میشود ، جلسه مزایده ساعت ۱۰ صبح روز دوشنبه ۱٥ اسفند ۳۹ در دفتر نمایندگی تشکیل میشود ورود پیشنهاد دهندگان در جلسه مزایده آزاد است .

دفتر نمایندگی سازمان برنامه

آ ـ ٤۳۲۱۸ ۱ـ۳

آکومولاتورهای الکالین
«آلکو» جنس عالی ـ موارد استعمال فراوان
آکومولاتورهای نیکل ـ کادموم الکالین باصفحه‌های مثبت ساخت کارخانجات آلکو دارای مزایای برجسته زیر میباشد : دارای دوام فوق‌العاده مکانیکی و الکتریکی دارای ظرفیت بیسابقه ازلحاظ اضافه پرشدن و درجات آن ـ ذخیره برق بدفعات نامحدود.
کم شدن نیروی برق آن بخودی خود بنیزان فوق‌العاده کم ـ دارای ساختمان محکم ومقاوم درمقابل ارتعاشات وتاثیرات الکترولیت. طرز بکارانداختن ونگهداری آن بسیارآسان ـ باطرحها ـ ظرفیتها وابعاد مختلف موجوداست. آکومولاتورهای آلکو دارای موارد استعمال مختلف است ازجمله روشن کردن موتورهای دیزل باطریهای بارکشهای الکتریکی ـ لوازم روشنائی وسائط نقلیه روی ریل ـ هونوع روشنائی مورد احتیاج ضروری ـ وسایل مخابراتی ارتباطات دور ـ سیستمهای کنترل وعلامت دادن ازدور ـ تهیه ذخیره وسایل تحقیقاتی واندازه گیری وغیره
صادرکننده انحصاری :
الکتریم
"Elektrim"
Polish Foreign Trade Company
for Electrical Equipment
ul. Czackiego 15/17, Warszawa 2, Poland
P. O. Box 254
Cables: ELEKTRIM - WARSZAWA

آ ـ ٤۳٥۳۸

روزنامه اطلاعات
آخرین اخبار ایران و جهان
را از ساعت ٤ بعداز ظهر از
تابلو اخبار و آگهی متحرك واقع در
چهارراه لاله‌زار پخش میکند
آگهی از تابلو متحرك بنفع
بازرگانان میباشد

آ ـ ٤۳٦٤٦

هر روز
در سوپر مارکت پارس
بهترین مواد غذائی بامناسبترین قیمت
هرماه یك بلیط مجانی
مسافرت باروپا

سوپرمارکت پارس که درمدت کوتاهی بعلت عرضه بهترین مواد غذائی مورد استقبال گرم مردم تهران واقع شده ، برای قدردانی از این‌استقبال و تشویق مشتریان عزیز خود ، در ۲۰اسفندماه یك بلیط دوسره مجانی مسافرت به‌اروپا که باجت بوئینك ارفرانس انجام میگیرد و از شرکت موند اکسپرس خریداری شده بحکم قرعه بمشتریان خود جایزه میدهد .

برای استفاده ازاین مسافرت جالب و کسب اطلاعات بیشتر به:
سوپرمارکت پارس یابه شرکت موند اکسپرس خیابان‌فردوسی ساختمان ارفرانس شماره ۹۱ تلفن ٤۹۱۷٤ تا۷۸مراجعه فرمائید .

سوپرمارکت پارس مقابل پمپ بنزین شاهرضا خیابان وصال شیرازی تلفن ۳-۴۸۵۹۲

آ ـ ٤۳٦٤۸

بشما توصیه میکند

فاکوپا

آ ـ ٤۳٦٤٦

متن قطعنامه های کنفرانس نفت کاراکاس

متن قطعنامه های دومین کنفرانس سازمان کشورهای صادر کننده نفت که از طرف شرکت ملی نفت انتشار یافته است باین شرح میباشد .

قطعنامه شماره ٤

نظربااینکه قطر طبق مفادبند ۳ قطعنامه شماره ۲ واجد شرایط‌ورود به سازمان میباشد بدینوسیله به عنوان عضو جدید سازمان پذیرفته میشود .

قطعنامه شماره ۵

۱ـ کنفرانس سازمان کشورهای صادر کننده نفت بدینوسیله هیئتی بنام «هیئت عامله» سازمان کشور های صادر کننده نفت بمنظور انجام امور واجرای تصمیمات کنفرانس ایجاد مینماید .

۲ـ اساسنامه سازمان کشورهای صادر کننده نفت شامل مقرراتی خواهد بود که بموجب آن طبق‌مفاد بند۶ الف قطعنامه شماره ۲ انجام امور اجرائی سازمان باید تحت‌نظر «هیئت عامله» کماکان بدبیرخانه‌ای که تحت نظر هیئت عامله انجام وظیفه خواهد نمود محول گردد

۳ـ هریك ازاعضاء موسس‌یك عضو هیئت عامله نامزد مینماید.هر عضو جدید سازمان نیز یك‌عضو هیئت عامله نامزد خواهد نمود ولی اگر عده اعضاء جدید از یکی بیشتر باشد کلیه آنها بطور دسته جمعی یك عضو هیئت عامله نامزد خواهند نمود . کنفرانس در دومین جلسه عادی خود هر دو سال یکمرتبه اعضاء هیئت عامله رابرای مدت دوسال تعیین خواهد نمود .

٤ـ کنفرانس رئیس هیئت عامله رااز بین اعضاء هیئت عامله برای مدت یکسال تعیین خواهد نمود انتخاب رئیس هیئت عامله از بین‌نمایندگان اعضاء موسس بترتیب حروف الفباء لاتین و از بین کشور های عضو موسس صورت خواهد گرفت و نوبت انتخاب نماینده عضو و یا اعضاء جدید سازمان بعد از پایان دوره ریاست‌نمایندگان‌اعضاءموسس خواهد بود .

۵ـ رئیس «هیئت عامله» دبیر کل سازمان نیز خواهد بود و در این سمت مسئول کلیه اموری خواهدبود که طبق اساسنامه سازمان‌کشور ـ های صادر کننده نفت بعهده او محول میگردد .

٦ـ«هیئت عامله» لااقل هرسه ماه یکبار در مقر سازمان تشکیل جلسه خواهد داد جلسات با حضور دوثلث اعضاء «هیئت عامله» رسمیت خواهد داشت . تصمیمات «هیئت عامله» با اکثریت آراء نمایندگان حاضر معتبر خواهد بود .

۷ـبرای دوره اول هر یك از اعضاء سازمان نماینده خود را در «هیئت عامله» در ظرف یکماه پس‌از اختتام دومین کنفرانس سازمان‌نفت تعیین خواهد نمود و مراتب‌راباطلاع رئیس کنفرانس دوم و رئیس«هیئت عامله» خواهد رساند .

۸ـهرگاه بنظر اکثریت اعضاء «هیئت عامله» ادامه عضویت یکی از اعضای هیئت برای منافع سازمان مضر تشخیص داده شود عضو مزبور را میتوان از عضویت «هیئت عامله» معلق نمود . تعلیق عضو بترتیب فوق بایستی جهت‌تائید در کنفرانس بعدی مطرح شود . در مدت تعلیق عضو مزبور و تازمانیکه کنفرانس بعدی راجع بموضوع تصمیم بگیرد کشوری که عضو منتخب آن معلق شده حق خواهد داشت یکنفر را بعنوان جانشین تعیین نماید .

۹ـ هرگاه یکی از اعضاء هیئت عامله بعللی قادربادامه انجام وظیفه در هیئت عامله نباشد کشور عضو مربوطه جانشین اوراتعیین خواهد نمود جانشین مزبور بمحض تعیین بکار مشغول خواهد شد ولی تصدی اومنوط بتائید کنفرانس بعدی‌خواهد بود .

۱۰ـ هریك از اعضاء هیئت عامله ممکن است بعنوان مدیر رابط درهر یك از ادارات دبیر خانه انجام وظیفه نماید .بطور کلی رئیس هیئت عامله بر حسب تقاضای هر یك از اعضاء هیئت ترتیبی خواهدداد که عضو مزبور از جریان کار هر یك از ادارات دبیر خانه اطلاع حاصل‌کند.

۱۱ـ رئیس و اعضای هیئت‌عامله حق الزحمه خود را از محل وجوه متعلق به سازمان و طبق اعتباری که در بودجه های مربوط منظورمی شود دریافت خواهند نمود .

قطعنامه شماره ٦

اساسنامه زیر بتصویب رسید:

اساسنامه سازمان کشور های‌صادر کننده نفت

۱ ـ سازمان کشورهای صادر کننده نفت طبق مفاد قطعنامه‌شماره ۲ کنفرانس اول نمایندگان کشور های مؤسس که بین دهم وچهاردهم سپتامبر ۱۹٦۰ در بغداد تشکیل شد بوجود آمده ووظایف خود را مطابق مفاد اساسنامه زیر انجام خواهد داد .

۲ـ ارکان سازمان کشور های صادر کننده نفت عبارتند از :

۱ـ کنفرانس

۲ـ «هیئت عامله»

۳ـ کنفرانس

۳ـ۱ـ کنفرانس که از عالی‌ـ ترین مراجع سازمان است از نمایندگان کشورهای عضوتشکیل میشود و جلسات خود را اقلا هر سالی دوبار درپایتخت یکی ازکشور های عضو و یا در هر محل دیگری که‌مناسب تشخیص‌داده‌شود تشکیل خواهد داد .

۳ـ۲ـجلسات فوق‌العاده کنفرانس بتقاضای هیئت عامله و یا رئیس هیئت عامله تشکیل خواهد شد .

۳ـ۳ـ کنفرانس درشروع هر جلسه عادی یکنفر رئیس انتخاب خواهد نمود .

۳ـ٤ـ هر کشوری که دارای صادرات خالص قابل ملاحظه نفت باشد میتواند بعنوان عضو جدید سازمان تعیین گردد مشروط بر اینکه عضویت مزبور باتفاق آراء از طرف کلیه اعضاء موسس سازمان تائید شود .

۳ـ۵ـ کنفرانس سیاست کلی سازمان را تعیین مینماید و کلیه گزارشها و توصیه هائی را که از طریق هیئت عامله تسلیم شده باشد مورد بررسی قرار داده و نسبت به آنهاتصمیم مقتضی اتخاذ خواهد نمود.

۳ـ٦ـ کلیه تصمیم‌های کنفرانس باتفاق‌آراء اعضاءموسس‌اتخاذ خواهد شد .

۳ـ۷ـ کنفرانس در دومین‌جلسه عادی‌خود هر دو سال یکبار یکنفر عضو هیئت عامله جهت هر یك از کشورهای موسس بر حسب‌پیشنهاد آن کشور برای‌مدت دو سال‌انتخاب خواهد نمود . اعضاء جدید جمعا یك عضو هیئت عامله پیشنهاد خواهند نمود.

۳ـ۸ـ کنفرانس‌رئیس هیئت‌عامله را از بین اعضاء هیئت مزبور برای مدت یك سال انتخاب خواهد نمود. این انتخاب بترتیب نوبت از بین نمایندگان کشور های‌عضوموسس برحسب تقدم حروف الفباء لاتین‌بنام کشور ها بوده و نوبت انتصاب‌عضو منتخب اعضاء جدید بعد از پایان یافتن‌دوره ریاست نمایندگان اعضاء موسس خواهد بود.

۳ـ۹ـ هیئت عامله دستور جلسه هر یك از جلسات کنفرانس راتهیه خواهد نمود.

۳ـ۱۰ـ هر سال کنفرانس در اولین جلسه عادی خود میبایستی :

۳ـ۱۰ـ۱ـ بگزارش هیئت عامله راجع بامور سازمان رسیدگی نماید.

۳ـ۱۰ـ۲ـ بودجه سازمان که‌از طرف هیئت عامله تسلیم خواهدشد جهت تصویب رسیدگی نماید.

۳ـ۱۰ـ۳ـ به بیلان سازمان و گزارش حسابرس که از طرف‌هیئت عامله تسلیم شده است بمنظور تصویب رسیدگی نماید.

۳ـ۱۰ـ٤ـ حسابرس سازمان را برای مدت یکسال انتخاب نماید.

٤ـ « هیئت عامله »

٤ـ۱ـوظایف هیئت عامله عبارت خواهد بود از انجام امور سازمان و اجرای تصمیمات کنفرانس .

٤ـ۲ـ هیئت عامله لااقل هرسه ماه یکبار در مقر سازمان تشکیل جلسه خواهد داد . جلسات هیئت عامله با حضور دو ثلث از اعضاء رسمیت خواهد داشت . تصمیمات هیئت عامله با اکثریت آراءاعضای حاضر معتبر خواهد بود.

٤ـ۳ـ هر یك از اعضاء هیئت عامله ممکن است بعنوان مدیر رابط در هر یك از ادارات دبیرخانه انجام وظیفه نماید . بطور کلی‌رئیس هیئت عامله بر حسب تقاضای هریك از اعضاء هیئت ترتیبی خواهد دادکه عضو مزبور از جریان کار هر یك از ادارات دبیرخانه اطلاع حاصل کند.

٤ـ٤ـ هرگاه‌بنظر اکثریت‌اعضاء هیئت عامله ادامه عضویت یکی از اعضاء هیئت برای منافع سازمان مضر تشخیص داده شود عضومزبور را میتوان از عضویت هیئت عامله معلق نمود . تعلیق عضو بترتیب فوق‌بایستی جهت‌تائید در کنفرانس بعدی مطرح شود ، در مدت تعلیق عضو مزبور تا زمانی که کنفرانس بعدی راجع بموضوع تصمیم بگیرد کشوری که عضو منتخب آن معلق شده حق خواهد داشت یکنفر را بعنوان جانشین تعیین نماید.

٤ـ۵ـ هرگاه یکی از اعضاءهیئت عامله بعللی قادر به انجام وظیفه در هیئت‌عامله نباشد کشور عضومربوطه جانشین او را تعیین خواهد نمود جانشین مزبور بمحض تعیین بکار مشغول خواهد شد ولی تصدی او منوط به تائید کنفرانس بعدی‌خواهد بود .

٤ـ٦ـ هیئت عامله سازمان‌بودجه‌ای برای هر سال میلادی تنظیم خواهد نمود.

٤ـ۷ـ رئیس هیئت عامله‌نماینده مجاز قانونی سازمان خواهد بود.

٤ـ۸ـ رئیس هیئت عامله دبیر کل سازمان‌نیزخواهد بود ودراین سمت مسئول کلیه اموری خواهد بودکه طبق مقررات این اساسنامه بعهده او محول گردیده است.

٤ـ۹ـ دبیر کل اختیار خواهد داشت که امور سازمان را طبق دستورات هیئت عامله در حدود مقررات و بودجه‌ای که بتصویب کنفرانس رسیده باشد اداره‌کند.

٤ـ۱۰ـ کارمندان دبیر خانه‌توسط دبیر کل با توجه به مقررات‌مربوطه انتخاب خواهند شد بطوریکه حتی‌ـ الامکان تعداد کارمندانی که ازهر کشورعضو استخدام‌میشوند متناسب با توزیع جغرافیائی جمعیت آن کشور باشد.

٤ـ۱۱ـ روسای ادارات سازمان‌با نظر دبیر کل و تائید هیئت عامله انتخاب خواهند شد.

٤ـ۱۲ـ کارمندان دبیر خانه کارمندان بین المللی خواهند بودو مسئولیت ایشان جنبه ملی نداشته بلکه مطلقا جنبه بین‌المللی خواهد داشت لذا با قبول شغل اخلاقامتعهد میشوند که در انجام وظایف محوله و رفتار خود فقط منافع سازمان را در نظر داشته باشند.

٤ـ۱۳ـ وظایف دبیرخانه عبارتند از :

٤ـ۱۳ـ۱ـ جمع آوری و مطالعه و بررسی کلیه مطالب مربوط به صنعت نفت که مورد توجه کلیه اعضاء باشد و گزارش آن به‌هیئت عامله .

٤ـ۱۳ـ۲ـ انجام مطالعات‌مخصوص و تهیه پیشنهادات بنا بدستور هیئت عامله .

٤ـ۱۳ـ۳ـ پیشنهاد اقداماتی که بر طبق رویه کلی مصوبه کنفرانس بایستی توسط اعضاء انجام شود.

٤ـ۱۳ـ٤ـ اجرا ویا ترتیب‌اجرای تصمیماتی که‌توسط کنفرانس‌گرفته شده و گزارش به هیئت عامله‌راجع به پیشرفت اقدامات و نتایج حاصله.

٤ـ۱۳ـ۵ـ راهنمائی فنی و کمك به‌اعضاءدراجرای تصمیمات کنفرانس

٤ـ۱۳ـ٦ تهیه بودجه برای هر سال میلادی جهت تسلیم به هیئت عامله .

٤ـ۱۳ـ۷ـ تهیه دستور جلسات کنفرانس طبق مفاد بند ۳ـ۹ این اساسنامه و تهیه مدارك مربوطه .

٤ـ۱۳ـ۸ـ اداره امور سازمان بطور کلی .

٤ـ۱۳ـ۹ـ انجام هر گونه‌وظیفه دیگری‌که هیئت‌عامله به‌آن محول نمایند .

٤ـ۱٤ـ دبیر کل در انجام‌وظایف خود توسط ادارات‌زیر تقویت‌خواهد شد .

الف ـ اداره فنی

ب ـ اداره امور اداری .

ج ـ اداره روابط عمومی

د ـ قسمت اجرائی .

۵ـ اداره فنی

۵ـ۱ـ این اداره وضع جهانی نفت را با توجه مخصوص به‌موقعیت کشور های عضو و بمنظور نیل سریع و موفقیت آمیز به هدف های سازمان‌مورد مطالعه و بررسی قرار خواهد داد .

۵ـ۲ـ در نتیجه مشاهدات و مطالعات مداوم این اداره گزارش نتیجه بررسی ها و توصیه های خود را از طریق هیئت عامله به‌کنفرانس تسلیم خواهد نمود .

۵ـ۳ـ این اداره ازدوائر زیر تشکیل میشود .

٦ـ دائره‌زمین شناسی

٦ـ۱ـ وظایف این دائره منجمله وظایف دیگر عبارتند از :

٦ـ۱ـ مطالعه توسعه کلیه‌حوضه های رسوبی دنیا .

٦ـ۱ـ۲ـ مطالعه‌توسعه های‌جدید در طرق زمین شناسی و ژئوفیزیك

٦ـ۱ـ۳ـ مطالعه اثرات احتمالی هر نوع اکتشاف مهم روی کشور های عضو .

٦ـ۱ـ٤ـ جمع آوری و مطالعه کلیه اطلاعات و مفروضات مربوط بوضع معرفت‌الارض ناحیه‌ای کشور های عضو .

۷ـ دائره تولید

۷ـ۱ـ وظایف این دائره منجمله وظایف دیگر عبارتند از:

۷ـ۱ـ۱ـ جمع آوری و مطالعه اطلاعات مفروضات و بر آوردمیزان ذخائر بالقوه و قدرت بالقوه کشور های نفتی عمده دنیا و کشور هائی که بالقوه نفت خیز خواهند بود .

۷ـ۱ـ۲ـ جمع آوری ومطالعه اطلاعات و مفروضات و بطور کلی بر آورد ظرفیت تولید کشور های نفتی عمده دنیا و کشور هائی که بالقوه نفت خیز خواهند بود .

۷ـ۱ـ۳ ـمطالعه اثرا تاحتمالی توسعه ای عمده در طر ق‌تولید .

۸ـ دائره پخش

۸ـ۱ـ وظایف این دائره منجمله وظایف دیگر عبارتند از :

۸ـ۱ـ۱ـ مطالعه وضع بازار های نفت دنیا و پیش بینی جهت‌تمایل عرضه و مصرف .

۸ـ۱ـ۲ـ مطالعه اثرات توسعه مناطق جدید نفت خیز و انواع دیگر سوخت و انرژی در وضع رقابتی نفت‌و گاز طبیعی از نقطه نظر انرژی در دنیا

۸ـ۱ـ۳ـ جمع آوری و مطالعه اطلاعات امور مربوط به حمل و نقل نفت خام و فرآورده های نفتی و گاز طبیعی .

۸ـ۱ـ٤ـ جمع‌آوری ومطالعه‌اطلاعات مربوط به استفاده از فرآورده های نفتی و گاز طبیعی در کشور های مختلف عالم .

۹ـ دائره حقوقی

۹ـ۱ـ وظیفه این دائره عبارتست از مطالعه جنبه های حقوقی صنعت نفت در کشور های مختلف بمنظور مطلع‌ساختن کنفرانس در موارد حقوقی و راهنمائی کشور های عضو و یا هر کشور دیگری که باسازمان منافع مشترك داشته باشد .

ناتمام

آگهی تغییر نام تیمارستان

بدینوسیله باستحضار عامه میرساند که نام بنگاه تیمارستان به **بیمارستان روانی رازی** تغییر یافته است .

۱ـ۳ آ ـ ٤۳۰۱٤

آ ـ ٤۳۵۹٦

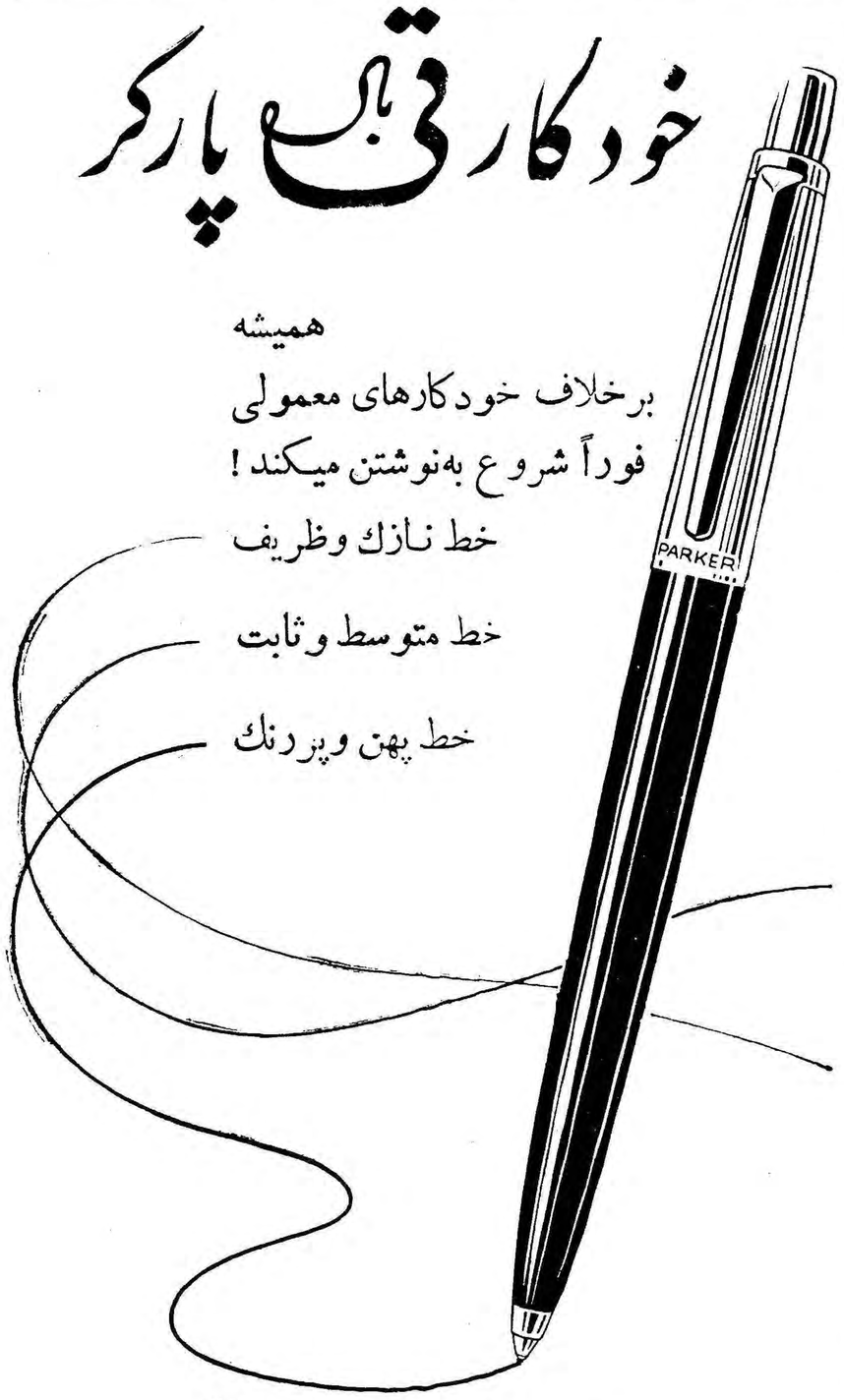

خودکار تی ـ بال پارکر مانند یك قلم خود نویس مینویسد درحالیکه فقط جزئی تفاوت قیمتی با خودکارهای معمولی دارد . همیشه فوراً شروع به نوشتن میکند

هیچ چیزباندازه امضای شما مشخص نیست ـ درحالیکه امضاهای مختلف باخودکارهای مختلف همه بیکدیگر شبیهند در امضاء با خودکار تی ـ بال پارکر این شباهت ابداً وجود نداشته وکاملا مشخص‌است مانندیك‌خود نویس عالی‌مینویسد ونوك‌آن بافشارهای مختلف تطبیق داده میشود با جزئی فشار ظریف و با ازدیاد فشار پهن‌تر مینویسد . این هم یکی دیگر از امتیازات پر اهمیت تی ـ بال پارکر است و با وجود تمام این مشخصات قیمت‌آن فقط کمی بیش‌ازخودکارهای معمولی است .

Parker T-Ball Ballpoint

یکی از محصولات شرکت قلم پارکر

آ ـ ٤۳٤۲۲

شما از فروشنده :

آ ـ ٤۳۵۵٦

۱ـ۳ آ ـ ۴۲۹۲۴

آگهی حراج ۱۵ دستگاه اتومبیل فرسوده

سازمان برنامه ۱۵ دستگاه اتومبیل سواری فرسوده از قبیل موریس یکدستگاه لندروور چهار دستگاه جیپ استیشن دو دستگاه همبر دو دستگاه تروژن سه دستگاه فورد استیشن یکدستگاه فیات دو دستگاه را که در انبار مرندی واقع در خیابان قزوین جنب تعمیر گاه ثابت پاسال می باشد از طریق حراج عمومی بفروش می رساند کسانی که مایل به شرکت دراین حراج می باشند می توانند برای ملاحظه اتومبیل های مورد بحث در ساعات اداری تا روز حراج بانبار مذکور مراجعه فرمایند . کمیسیون حراج در ساعت ۹ صبح روز شنبه ۲۰ اسفند ماه ۳۹ در انبار مرندی تشکیل می شود .

شروط معامله :

۱ـ معامله بطور نقد انجام می شود و برنده هر دستگاه اتومبیل که بوسیله کمیسیون حراج تشخیص می شود باید فورا تمام بهای ماشین های مورد معامله را نقدا دراختیار کمیسیون حراج گذارده و رسید دریافت دارد .

۲ـ هرگونه هزینه حراج و عوارض و مالیات متعلقه‌بعهده خریدار خواهد بود .

۳ـ خریدار باید اتومبیل های خریداری شده راحد اکثر درظرف ۳روز از تاریخ حراج از انبار تحویل گرفته و خارج کند و چنانچه بیش از ۳ روز تحویل و خارج کردن اتومبیل های خریداری شده را بتاخیر اندازد از روز چهارم به بعد برای هر دستگاه اتومبیل روزی ۲۰ ریال انبار داری اخذ خواهد شد ودر صورتی که تاخیر در تحویل گرفتن و خارج کردن اتومبیل ها از انبار بحدی باشد که مبلغ انبار داری بمیزان وجه پرداختی بابت بهای خرید اتومبیل برسد خریدار ضمن عقد خارج لازم سازمان برنامه وکالت تام الاختیار بلاعزل میدهد که عین جنس را درمقابل مبلغ انبارداری تصاحب کند. پرداخت تمام یا قسمتی از بهای جنس مورد احتیاج از طرف خریدار بمنزله قبول کلیه این شروط مخصوصا دادن وکالت مورد بحث می باشد .

۱ـ۳ آ ـ ۴۳۲۲۰ دفتر نمایندگی سازمان برنامه

اطلاعیه بنگاه برق

«اگر نمیخواهید برق شما قطع شود»

خواهشمند است حداکثر درنیمه‌دوم بهمن‌ماه ۱۳۳۹ بدهی‌بهای برق خودرا بیکی ازباجه‌های بانکملی‌پرداخت فرمائید .

۱ـ۳ آ ـ ۴۴۷۷۲ بنگاه برق تهران

آگهی سازمان چای

بقرار اطلاع واصله عده ای از عاملین فروش در مرکزوشهرستانها چایهای بسته بندی شده سازمان چای وزارت گمرکات و انحصارات راگران تر از نرخی که در روی بسته ها تعیین شده میفروشند اینك برای اطلاع عموم آگهی میگردد که نرخ فروش انواع چای هاهمانست که روی هر نوع از بسته ها چاپ و تعیین گردیده‌است لذا ازخریداران محترم تقاضا میشود موقع خرید بقیمت چاپ شده روی بسته هاتوجه فرموده و چنانچه فروشنده‌ای قصد داشت از نرخ مقرر گران‌تربفروشد فورا مراتب را در مرکز بسازمان چای و در شهرستانها بادارات‌انحصار محل اطلاع دهند تا متخلف تحت تعقیب قانونی قرار گیرد .

۱ـ۲ آ ـ ۴۳۳۷۰ سازمان چای

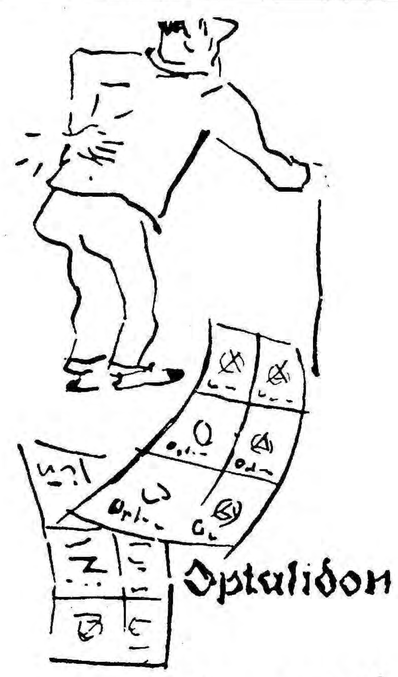

اپطالیدون ساندوز محصول سویس

اپطالیدن ساندوز را فقط درکاغذهای زرورقی که دارای علامت مخصوص ساندوز است خریداری فرمائید

بعلت زیبائی غرفه شاه‌پسند ☐

یا

بعلت عظمت قوطی شاه‌پسند ☐

یا

بعلت فروش زیاد اغذیه‌که باروغن شاه پسند تهیه شده بود ☐

نام ونام خانوادگی .....

نشانی .....

کارخانجات روغن نباتی شاه پسند درتابستان‌گذشته عظیم‌ترین غرفه را در گاردن پارتی سازمان‌کمك‌کودك برپاداشت و دراین غرفه لذیذترین غذاها را برای مهمانان گاردن پارتی باروغن شاه پسند تهیه نمود وموفق بدریافت مدال‌طلا گردید.

ما ازشما میخواهیم که علت واقعی موفقیت شاه پسند را در بدست آوردن مدال طلا برای ما بنویسید و بمنظور آنکه‌کار شما آسان باشد در کادر سمت‌راست سه سئوال را مطرح نموده‌ایم و شما باید به تشخیص خود در مقابل یکی از آنها علامت + بگذارید وبدفتر روابط عمومی شاه پسند (تهران‌ـ خیابان بوذرجمهری‌ـ سرای حافظ) ارسال دارید.

جایزه این مسابقه یك خروار پول نقره است‌که در روز عید فطر قرعه‌کشی خواهد شد

جواب بدهید و برای شرکت دراین مسابقه ۲۰ اسفند آخرین فرصت است

یك خروار پول نقره

جایزه بگیرید

چرا شاه پسند مدال طلا گرفت

فاکوپا

قابل‌توجه مؤسسات مرغداری ومصرف‌کنندگان تخم‌مرغ‌روز

برای این که تخم مرغ تازه بدست مصرف کنندگان برسدوازسوء استفاده‌بعضی ازفروشندگان جلوگیری گردد واحیانا تخم مرغ کهنه و فاسدشده را بعوض تخم مرغ روز به فروش نرسانند سندیکای موسسات مرغداری لازم میداند مراتب‌ذیل را باستحضار موسسات مرغداری و مصرف کنندگان تخم مرغ روز برساند .

۱ـ برای حفظ حقوق و شئون موسسات مرغداری لازم است در روی تخم مرغ و یا قوطی علامت موسسه تولید کننده قید گردد

۲ـ مصرف کنندگان تخم مرغ روز در موقع خرید به نام و نشانی و علامت ویژه مرغداری توجه فرمایند

۱ـ۵ آ ـ ۳۹۰۲۱ سندیکای موسسات مرغداری ایران

قابل توجه

شرکت سهامی اتو توکل

بمنظور رفاه خانواده های محترم کلیه موسسات فرهنگی و شرکت ها وبنگاه های دولتی وملی که بمنظور مسافرت و بازدید های علمی احتیاج باتومبیل بطور در بست داشته باشند همه روزه انواع اتومبیل سواری واستیشن و اتوبوس با ظرفیت از ۵ نفر الی ۶۰ نفر که از هر جهته مجهز و رضایت خاطر مراجعین محترم را فراهم خواهد نمود آماده دارد. خواهشمند است در مواقع لزوم بدفتر شرکت واقع در خیابان مولوی نزدیك میدان گمرك تلفنهای شماره ۲۷۷۹۷ و ۲۴۰۱۳ یا به ایستگاه شرکت در میدان ۲۴ اسفند تلفن ۴۴۰۶۱ مراجعه فرمائید.

۱ـ۳ آ ـ ۳۹۱۱۹ مدیر تکامل شرکت : حاج باقری

آ ـ ۴۳۵۷۲

باشگاه کودکان

یك کانون گرم خانوادگی
یك مجمع شور و نشاط
یك مرکز تفریحی‌وورزشی
ویك مؤسسه آموزشی‌است
فرزندان خود را برای استفاده از تفریحات سالم بباشگاه کودکان بفرستید
باشگاه کودکان ـ خیابان فیشرآباد ـ کوچه‌خوشبین
پلاك ۳۹

۳۰ قهرمان برای رفتن بسویس باهم مبارزه میکنند

قهرمان منتخب در مسابقات قهرمانی سوئیس شرکت خواهد کرد

یك بلیط دوسره هواپیما ، مخارج ۱۵ روز اقامت درسوئیس جایزه اول این مسابقه است

همانطور که قبلا اطلاع داده شد ساعت ۱۰ صبح روز جمعه ۲۸ بهمن فردا مسابقه جالب اسکی که با کسب اجازه از پیشگاه اعلیحضرت همایونی زیر نظر فدراسیون اسکی کشور با همکاری موسسه اومالتین در پیست اسکی آبعلی بر گزار میگردد ، از جمع کثیری از شخصیت های ورزشی و دیپلماتهای خارجی دعوت بعمل آمده است که برای مشاهده این مسابقه در آبعلی حضور یابند . موسسه اومالتین در این مسابقه طبق معمول موجبات تشویق قهرمانان رافراهم ساخته و جوائز نفیسی برای قهرمانان این مسابقه در نظر گرفته است که بسه نفر از قهرمانان این مسابقه تعلق خواهد گرفت .

نفر اول این مسابقه با یك بلیط دوسره شرکت هواپیمائی ارفرانس باهواپیمای غول پیکر بوئینك به سوئیس عزیمت نموده و در کشور سوئیس مدت دوهفته میهمان موسسه اومالتین میباشد ، ضمنا ترتیبی داده شده است که در مدت توقف خود در سوئیس در مسابقات اسکی با قهرمانان سوئیسی مسابقه بدهد . در صورتیکه این قهرمان ایرانی در مسابقات قهرمانی سوئیس موفقیتی کسب نماید ممکن است بخرج فدراسیون کشور سوئیس برای شرکت در مسابقات بعدی نیز در سوئیس بماند . نفرات دوم وسوم این مسابقه هریك یکساعت لوزینا اتوماتیك مخصوص ورزشکاران ویك ساعت اسپرت الما اتوماتیك دریافت خواهند داشت . آخر وقت امروز اطلاع حاصل شد که متجاوز ازسی قهرمان برای بدست آوردن مقامهای اول تا سوم این مسابقه در مسابقه فردا شرکت نموده اند .

فرهنگی - ورزشی

ساختمان آموزشگاههای حرفه‌ای از محل درآمد اوقاف

وزارت فرهنك بمنظور استفاده از وجوه حاصله از ضبط سپرده های موقوفات هر محل برای ساختمان آموزشگاههای حرفه‌ای و دبستان پیشنهادی تقدیم هیئت‌دولت نمود که بتصویب برسید .

بموجب این تصویبنامه وجوه حاصل ازضبط سپرده های موقوفات پس ازوضع هزینه بحساب مخصوصی در اداره کل اوقاف متمرکز خواهد شد و بعد از اینکه باندازه اعتبار ساختمان یکباب آموزشگاه یادبستان رسید درهر محلی که وزارت فرهنك لازم بداند بمصرف ساختمان مدرسه خواهد رسید .

باشگاه سپه پیروز شد

همانطور که قبلا اطلاع داده‌شد باشگاه ورزشی سپه از تیم وزنه برداری باشگاه نیرو دعوت به عمل آورده بود که مسابقاتی بین دو تیم وزنه برداری این دو باشگاه انجام شود .

این مسابقه هفته گذشته زیر نظر فدراسیون وزنه برداری کشور و باحضور عده‌ای از علاقمندان و قهرمانان وزنه‌برداری و بداوری آقایان منزوی ـ زهتاب ـ فرخ زاد انجام و درنتیجه سه بردو بنفع تیم وزنه‌برداری باشگاه سپه خاتمه‌یافت در خاتمه آقای طربی مدیر باشگاه سپه از ورزشکاران باشگاه نیروکه دعوت را قبول کرده بودند تشکر نمود و جوائز قهرمانان بوسیله فدراسیون وزنه‌برداری توزیع گردید

درتالار فارابی

بعد از ظهر روز سه شنبه‌هشتمین برنامه سال سیزدهم انجمن هنری جوانان در محل تالار فارابی برگزار شد .

در این برنامه کنسرت‌های‌جالبی توسط پیانو ـ ویولنسل ـ هربوا ـ بالن ـ کر وآواز اجراء گردید که مورد تشویق مدعوین قرار گرفت

درکف فراوان شامپوگلمو

هزاران زیبائی ولطافت نهفته است

شامپو گلمو موها را تمیزو درخشان میکند. زرده تخم مرغ ، کلسترین‌پیستین ولیتین وسایر مواد مقوی که در گلمو بکار رفته‌روشه موی شما را بیشتر وآنرا لطیف وخوشبو میسازد .

شامپو گلمو حاوی زرده تخم مرغ تازه
مطمئن‌ترین وسیله شستشوی موی سر
نمره متخصص وتجربه شصت وچهارساله کمپانی معظم شوارتسکف آلمان

برای رفع مشکلات خود راجع بموی‌سر با صندوق پستی شماره ۲۰۴۴ تهران مکاتبه‌فرمائید شوارتسکف آلمان بشما پاسخ خواهد داد .

نمایشگاه کتاب

۱۰ کتاب بعنوان بهترین کتابهای سال انتخاب می شود

دائرةالمعارف لهجه‌های محلی ایران

آقای علاء هنگام افتتاح نمایشگاه کتاب در سال گذشته

در ۱۵ اسفند ماه نمایشگاهی از کتاب هائی که از اول اسفند سال گذشته تا اول اسفند سال جاری منتشر شده است از طرف « انجمن کتاب » در باشگاه دانشگاه افتتاح خواهد شد .

در این نمایشگاه ۱۰ جلد از بهترین کتابهای سال انتخاب می ـ شود.

انجمن کتاب

انجمن کتاب در سال ۱۳۳۶ با افتتاح اولین نمایشگاه کتاب در ایران تشکیل گردید . اولین ـ نمایشگاه شامل کتابهائی بود که توسط عده‌ای از اشخاص با ذوق تهیه شده بود.

در نمایشگاه سال گذشته که سومین نمایشگاه کتاب از طرف انجمن مزبور بود چند انجمن‌خارجی نیز شرکت کرده بودند.

آقای دکتر احسان یارشاطر دبیر انجمن در مورد افتتاح انجمن کتاب گفت : این انجمن باین منظور بوجود آمدتا درترویج کتب‌سودمند بکوشد و دوستداران کتاب رادر انتخاب اینگونه کتب یاری کند. و از طریق انتقاد صریح و بیطرفانه در اصلاح کتب و پیشرفت کار نویسندگان قدم موثری بردارد.

چون در سال های اخیر طبع و انتشار کتاب رواجی گرفته وهرسال تعداد فراوانی کتاب ببازار می آید و روز بروز نیز بر خوانندگان کتاب افزوده میشود ، ضرورت تاسیس چنین انجمنی که برای خوانندگان راهنمائی منصف باشد بیش از هر وقت احساس میشد.

مقصود انجمن کتاب نه تنها اینست که عادت کتاب خواندن را ترویج کند ، بلکه میکوشد تا وسیله موثری برای انتشار کتابهای سودمند و آموزنده و انتخاب آثار مفید باشد.

اساسنامه انجمن هدف‌و مقصود انجمن را چنین بیان میکند :

۱ـ ترویج کتب سودمند ۲ ـ تسهیل دسترسی بکتاب ۳ـ کوشش دراصلاح آثارزبان فارسی وپشتیبانی از نویسندگان و مترجمان‌و ناشران شایسته ٤ ـ تشویق تحقیق و تتبع علمی ٥ـ ایجاد رابطه‌و مزیدآشنائی میان دانشمندان و دوستداران کتاب.

مجله مخصوص

انجمن کتاب از بدو تاسیس مجله‌ای بنام «راهنمای کتاب » منتشر کرد. این مجله در ابتدا بصورت‌فصلی چاپ میشد سپس در اثر استقبال مردم دو ماه یکبار چاپ میگردید و اکنون بصورت ماهیانه منتشر می شود .

این مجله با همکاری استادان و دانشمندان و فضلای طراز اول کشور صرفا برای انتقاد کتاب بمعنی‌واقعی کلمه و پشتیبانی از آثارسودمند و ذکر معایب و نواقص کتب در کمال انصاف و بیطرفی انتشار می ـ یابد.

مدیریت مجله مزبور با آقای ایرج افشار می باشد که ضمنا سرپرستی و اداره‌اموز نمایشگاهها‌را نیز بعهده دارد.

تشکیل نمایشگاهها

از اقدامات دیگر انجمن تشکیل نمایشگاه های فصلی و سالیانه می باشد . در نمایشگاه های سالیانه همانطور که ذکر شد ده کتاب از طرف انجمن بعنوان بهترین کتاب های سال‌معرفی می‌شودونویسندگان آنها موردتشویق‌قرار خواهندگرفت.

انتخاب این کتابها بعهده‌آقایان: ایرج افشار ـ دکتر مهدی بیانی ـ محمد سعیدی ـ دکتر محسن‌صبا ـ دکتر ذبیح‌اله صفا ـ دکتر محمود صناعی ـ دکتر یحیی مهدوی ـ دکتر حسن مینوچهر ـ سعید نفیسی و دکتر محسن هشترودی میباشد.

بازدید ازنمایشگاه های‌فوق‌الذکر برای عموم علاقمندان آزاد می‌باشد.

از اقدامات مفید دیگر انجمن میتوان انتشار فهرست آثار چاپ شدهٔ فارسی را در هر سال وانتشار یك رشته آثار نمونه و تشکیل جلسات بحث وگفتگو درباره‌مسائل علمی و ادبی و هنری و نقد کتب را نام برد.

کتابخانه

انجمن کتاب دارای کتابخانه‌ای است که بنحو ساده‌ای کتاب های سودمند را در اختیار علاقمندان می گذارد کتابخانه انجمن زیر نظر خانم دکتر مهری آهی اداره میشود و در حدود چهار هزار کتاب پر ارزش و سودمند در اختیار دارد . مسئولین کتابخانه اشخاص را در انتخاب ومطالعه کتب‌خوب راهنمائی هم میکنند .

شورای انجمن

شورای انجمن مرکب از آقایان عبداله انتظام ، سید حسن تقی زاده، دکتر علی اکبر سیاسی ، عبدالله شیبانی ، دکتر عیسی صدیق (نایب رئیس)، حسین علاء (رئیس) ، دکتر احمد فرهاد ، حسن کورس ، عباس مسعودی و دکتر احسان‌یار ـ شاطر (دبیر) در سال دوبار جلسه خواهند داشت که در آن فعالیت ها و خط مشی انجمن را تعیین می ـ کنند.

« انجمن کتاب » دائرة المعارفی‌در دست تهیه دارد که در آن لهجه‌های نقاط مختلف ایران جمع آوری و چاپ گردیده است .

آقای دکتر یار شاطر اظهار داشت: انجمن کتاب در حدود ۲۵۰ نفرعضو دارد که از آنها ماهانه مخبصری دریافت میشود عده‌ای ازاین‌اعضاء شرکت کنندگان در کلوب انجمن بوده‌اند که در حال حاضر منحل شده است .

تیم ژیمناستیك وترامپلن آمریکا بتهران می‌آید

همانطور که قبلا اطلاع داده شد تیم قهرمان ژیمناستیك و ترامپلن آمریکا روز ۲۹ بهمن ماه واشنگتن را بقصد مسافرت به شهر های‌خاور نزدیك و میانه جنوب آفریقا ترك خواهد کرد این تیم تحت‌سرپرستی سازمان ورزشی آمریکاروزسیزدهم فروردین ماه وارد تهران خواهدشد وتا ۱۹ فروردینماه در تهران خواهد ماند .

مسافرت این تیم تحت برنامه مخصوص‌بین‌المللی پرزیدنت کندی برای توسعه روابط فرهنگی‌صورت میگیرد .

اعضاء این تیم که اکثرا از قهرمانان تیم ملی آمریکا میباشند عبارتند از «ریموند هدلی» دانشجوی دانشگاه ایلینوی‌قهرمان‌اول مسابقات ژیمناستیك اتحاد و زرشی آمریکا درسال ۱۹۵۹ و «ابی گراسفیلد» دانشجوی رشته فوق‌لیسانس‌دانشگاه ایلینوی و عضوتیم ملی‌آمریکا در بازیهای المپیك سال های ۱۹۵٦ ملبورن و ۱۹٦۰ رم نیز شرکت داشته است «دونالدتانری»دانشجوی آکادمی نظامی و ست پوینت وعضو تیم ژیمناستیك آمریکا در بازی های المپیك سال ۱۹٦۰ شرکت نموده است ، «کارلاندا وکین» که اکنون در خدمت ارتش آمریکا است وی عضوتیم ملی ژیمناستیك آمریکا میباشد ودر بازیهای المپیك سال ۱۹٦۰ شرکت داشت ،«لدری اسنایدر» دانشجوی دانشگاه ایالتی آیوا قهرمان گروه دانشگاههای غرب وسطای امریکا و قهرمان ژیمناستیك کالجهای آمریکا در سال ۱۹٦۰ ، «تام‌استرلند»دانشجوی دانشگاه میشیگان قهرمان جوان ژیمناستیك آمریکا میباشد .

«گرگوری دیس» دانشجوی‌دانشگاه پنسیلوانی و عضوتیم ژیمناستیك امریکا در بازیهای سال ۱۹٦۰ که دربازیهای ژیمناستیك پان آمریکن درسال ۱۹۵۹ نیز شرکت داشته‌و موفقیتهای جالبی کسب کرده است «داروین ولز» کوچ‌زبردست‌بازیهای ژیمناستیك المپیك و قاضی لوس‌ـ آنجلس ایالت کالیفرنیا و کوچ و سرپرست تیم ژیمناستیك‌وترامپولن این تیم علاوه بر تهران به شهرهای استانبول ، آنکارا ،نیکوزیا ، عمان کویت ، کراچی ،لاهور و کابل نیز مسافرت خواهند کرد .

تقاضای دانشجویان دیپلمه

این شرح از طرف جمعی از دانشجویان دیپلمه باداره روزنامه‌واصل شده که‌عینا برای اطلاع اولیای امور چاپ میشود .

جناب آقای عباس مسعودی مدیر محترم جریده شریفه اطلاعات

قریب پانصد نفر جوانان دیپلمه که بقصد استفاده از معافیت‌یکساله وبرای عزیمت‌بخارج درکلاسهای زبان خارجه ثبت‌نام نموده‌اند توجه آنجناب واداره محترم نظام‌وظیفه عمومی را به مستدعیات خود که ذیلا بنظر مبارك میرسد معطوف میدارند.

۱ـ اداره نظام وظیفه عمومی قبل‌از قرعه‌کشی مشمولین دیپلمه‌اعلام ننموده که دوهزارودویست نفر مشمولینی راکه در اردیبهشت وشهریور ۱۳٤۰ بخدمت اعزام میدارد معاف مینماید واز این جهت اکثریت‌دانش‌ـ جویان مذکور که در وضعیت مخصوصی از نظر امرار معاش وتحصیل قرار گرفته بودند در قرعه‌کشی شرکت ننمودند ضمنا وزارت فرهنك واداره نظام وظیفه شرکت دانشجویان مذکور را در قرعه‌کشی مانع گردیدند.

۲ـ وزارت فرهنك پس‌از طی دوره یکساله کلاسهای مذکورهیچگونه ارزش تحصیلی برای آن قائل نیست و در صورت عدم امکان عزیمت بخارج بااینوصف یکسال از گرامی‌ترین ساعات عمر دانشجویان مشروحه فوق بیهوده تلف گردیده است .

۳ـ باآزمایشات مشکلی که برای عزیمت بخارج منظور گردیده است عزیمت اکثریت دانشجویان بعید بنظر میرسد و بانداشتن معافی درسال بعد درسخت‌ترین شرایط از نظر کسب وکار وتحصیل‌قرارخواهند گرفت.

٤ـ معافی یکساله‌ای که برای‌دانشجویان‌مذکور منظور گردیده هیچگونه ارزشی از نظر کسب وکار نداشته و درصورتی که در دوره‌بعد کلاسهای مذکور بعلت عدم بضاعت و عدم پرداخت ۱۸۰۰ ریال‌شهریه مورد لزوم شرکت ننمایند مطابق مقررات سرباز فراری محسوب گردیده در حالی که همواره مطیع مقررات مربوطه بوده‌اند وبرای اثبات این مدعی هم‌اکنون حاضر بانجام خدمت مقدس سربازی میباشند.

٥ـ اداره محترم نظام وظیفه عمومی حوائج خودرا از مشمولین‌دیپلمه تامین گردانیده ودرحال حاضر احتیاج به مشمولین دیپلمه ندارد و از اینجهت قریب ده هزار نفر مشمولین مذکوررا معاف گردانیده است.

٦ـ بسبب عدم احتیاج اداره نظام وظیفه به مشمولین دیپلمه درسال جاری مشمولین معلول رانیز که در شرائط مساوی وشاید بهتراز دانش جویان مذکور قرار داشته‌اند بدین‌جهت که مانند دانشجویان مشروحه فوق درقرعه‌کشی شرکت ننمودند ودارای معافی یکساله نیز بودند از خدمت معاف داشته است.

۷ـ تمام همدوره‌های دانشجویان مذکور از خدمت نظام معاف‌شده وتنها از مشمولین دیپلمه ۱۳۱۲ الی ۱۳۱۹ که دربلاتکلیفی بسرمیبرده ووضعیت روشنی از نظر ارزش تحصیلی و معافیت نظام نداشته‌انددانش‌ـ جویان مذکور میباشند که از الطاف شاهنشاه بزرك محروم مانده‌اند از اینجهت توسط آنجناب به‌پیشگاه شاهنشاه ادب‌دوست و فرهنك پرور معروض میدارند که بذل توجه وعنایت فرمایند واکنون که اداره‌نظام وظیفه احتیاج خودرا از مشمولین دیپلمه تامین ودرسال آینده قریب‌پانزده هزار نفر دیپلمه آماده خدمت خواهند گردید . جان‌نثاران شاهنشاه دانشجویان مذکوررا مانند ده هزار نفر دیپلمه مذکور از خدمت نظام معاف دارند تابتوانند باآسایش وآرامش و اطمینان به‌تامین آتیه خویش مشغول تحصیل بوده و منشاء اثرات بهتری برای کشور عزیز باشند.

نمایندگان دانشجویان : هوشنك بهرامی ـ پرویز خوشبینی ـ محسن فخارپور ـ عبدالکریم مرتضوی ـ فیروز صابر ـ رضا غفاری ـ محمد حساس ـ هوشنك قزلباش ـ شکراله امامی ـ مهدی زرهی ـ خسرو زری بافـ ایرج سلیمانی

***

اطلاعات : ماتوجه وزارت فرهنك و اداره نظام وظیفه رابااین‌موضوع جلب می‌نمائیم وامیدواریم موجبات رفاه وآسایش خاطر یکعده پانصد نفری جوانان که در بلاتکلیفی بسر می‌برند فراهم گردد.

اعطای نشان

وزارت فرهنك بااعطای یك قطعه نشان سپاس از درجه اول به‌آقای علی‌اکبر مشیر سلیمی رئیس‌اداره انتشارات و مطبوعات کمیسیون ملی یونسکو درایران در مقام تشویق وقدردانی از خدمات ممتد فرهنگی‌و ادبی ایشان برآمده و در واقع این حقشناسی وقدردانی وزارت فرهنك از یك سخنور باذوق ونویسنده پرکار قدیمی که تاکنون تالیفات وآثار زیادی بوجود آورده است شایان تحسین ودرخور تمجید است.

اجتماعی

مردم حرف میزنند

شماره تلفن‌ما ۳۰۰۱۰ میباشد

شما هم میتوانید هر روز عصر (غیر از روزهای تعطیل) از ساعت ٦ تا ۷٫۳۰ بعداز ظهر بما تلفن کنید و مشکلات و درددلهای خودرا با مادر میان بگذارید

خیابان صفاری اسفالت نیست

*اسفالت خیابان صفاری خراب شده وقتی باران می‌آید استخر درست میشود ! تمام خیابان را آب میگیرد ، اصلا جدول بندی این خیابان بهم خورده است . جواد مادرشاهی

***

صداهای یکنواخت

*ماهروقت پیچ رادیو راباز میکنیم باید صدای یك یادونفر را که مشخص اند بشنویم که لطیفه میگویند ! یا اجرا کنندگان داستانهای شب همیشه با یك نوع «تن» صدا در رلهای مختلف برنامه اجرا میکنند ، این وضع سبب خستگی روحی مردم‌میشود بنویسید تا مسئولین برنامه‌های رادیو ترتیبی‌بدهند که‌ماشنوندگان پر و پا قرص رادیو را ناراضی نگه ندارند . دوشیزه‌م‌ه

***

شیرآب با سطح کوچه برابر نیست

*اداره آب باید اقدام کند و شیر های آبی راکه‌از سطح‌زمین‌بالا آمده واسباب مزاحمت مردم رافراهم میکند درست کند ،یاشهرداری آنهاراباسطح زمین یکسان نماید .

دکتر گروسیان

***

این کوچه چراغ ندارد

*اهالی کوچه شش‌متری شاهدوست درشرق میدان بروجردی ازبرزن ۱٤ یا ۱٦ میخواهند که‌اقلا یك شعله چراغ سراین کوچه بگذارند .

احمد ندیمی

***

تلفن ندارم ولی آبونمان میدهم !

*تلفن شماره ٥٦۳٥۳ که متعلق‌بمن است یکسال ونیم است که‌خراب میباشد بهرجا تلفن میکنیم ومیگوئیم اقدامی نمیکنند ولی آبونمان راهرتب میگیرند ، تکلیف چیست ؟

پرویز کرم زاده

***

سراسر خیابان تاریك است

*خیابان نامجو پشت امجدیه سرتاسر چراغ ندارد وتاریك‌است

محمود حسن زاده

***

چراغهای خاموش

*چراغهای کوچه حاج‌قاسم وکوچه شایان واقع در خیابان‌مولوی خاموش است .

احمد سلطانی

***

مردم را اینطرف میدان پیاده کنند

* معمولا عده زیادی از مسافران خط چهار ساکن امیرآباد هستند اتوبوسهای این خط میدان ۲٤اسفند رادور میزنند بعدمردم‌را پیاده میکنند ،در اینصورت زن وبچه مردم مجبورنداز وسط میدان ۲٤ اسفند بااینهمه اتومبیل که‌دائما دررفت‌وآمد است بگذرند ، ازمقامات شرکت واحدبخواهید تادراین مورد دستوری صادر کنند که‌اتوبوسها اینطرف میدان مسافران را پیاده کنند وخالی دوربزنند .

موسی حمید

***

توضیح

*در چند شماره پیش نوشته بودیم داروخانه ای درنازی آباد دوا عوضی بمریض داده این داروخانه ، داروخانه رفیع نمیباشد.

***

فرزندان ٤۰ ملت
درتهران چگونه تحصیل میکنند؟

درتهران درحدود ٤۰ سفارتخانه خارجی‌که حافظ منافع چهل‌کشور میباشد وجود دارد . فرزندان سفراء وسایر اعضای این سفارتخانه ها باضافه اطفال مدیران وکارمندان شرکتهای خارجی باید مانند سایر اطفال تحصیل‌کنند. اینکه این‌اطفال درکجا وچگونه تحصیل‌میکنند موضوع رپرتاژ امروز ماست .

درشهر ما چندین مدرسه خارجی وجود دارد که باید گفت فرزندان « ملت » در این مدارس درس میخوانند . این مدارس‌طبق موافقت نامه‌های فرهنگی که از مجرای سیاسی بامضاء رسیده‌دائر شده است و منصدیان آنها اغلب از فرهنگیان پرسابقه کشور دائر کننده می‌باشند ایجاد این‌مراکز فرهنگی نیز مطابق‌قوانین‌بین‌المللی و موافقت نامه‌های مربوط بطور متقابل انجام میگیرد یعنی‌همانطور که دولت ایران در بغداد برای اطفال ایرانیان مقیم آن کشور مدرسه ایجاد کرده دولت عراق نیز مدرسه‌ای بنام مدرسه عراقیه در تهران دارد .

دونوع هستند

مدارس خارجیها در ایران‌را باید بدو دسته تقسیم نمود : یك دسته مدارسی که بطور کلی در اختیار اتباع خارجی می‌باشد و وزارت فرهنگ در آن دخالتی ندارد و دسته دوم مدارسی که باامتیاز رسمی وزارت فرهنگ توسط‌اتباع خارجی اداره میشود .

مدارس دسته اول توسط اتباع هرمملکتی که اداره شود برنامه فرهنگی آن کشور را اجرامیکند و ارزش مدارك تحصیلی آن نیز در کشور متبوع‌شناخته شده است نمونه این مدارس،مدرسه‌آمریکائی ها، مدرسه عراقیه ومدرسه‌ایتالیائی ها می‌باشد .

دسته دوم مدارسی هستند که دروس آنها بدوزبان (یکی‌فارسی) تدریس می‌شود و برنامه آنها نیز مطابق برنامه وزارت فرهنگ است‌و بازرسان وزارت فرهنگ از این مدارس بازدید کرده و از لحاظ اداری نیز این‌مدارس تابع یکی از ادارات دهگانه فرهنگ استان تهران می‌باشند و ارزش مدارك تحصیلی آنها نیز برابر سایر مدارس ملی و دولتی است ، نمونه این مدارس را می‌توان مدرسه فرانسویها (ژاندارك)در خیابان منوچهری نام برد .

کی‌ها ، کجا درس میخوانند

روشن است که تمام کشورهائی که در تهران سفارتخانه دارند نمی‌توانند برای فرزندان اتباع‌خود مدرسه جداگانه دائر نمایند واین امر فقط درباره کشور هائی که عده اتباع آنها زیاد یازبان آنها یك زبان بین‌المللی محسوب‌میشود میسر میگردد. بعلاوه بعضی از سفارت خانه‌ها نیز در محل سفارت اقدام به‌تاسیس دبستان می‌کنند . مثلا فرزندان کارمندان سفارت انگلیس در تهران در کلاس هائی که در سفارت خانه تشکیل‌میشود تحصیل می‌کنند و برنامه این کلاسها نیز مطابق کلاس‌های دبستان یادبیرستان های لندن‌است و معلمین انگلیسی در این کلاس ها تدریس می‌کنند ، البته این کلاس‌هائی که در سفارت‌انگلستان دائر می‌شود اختصاص به‌فرزندان اعضاء سفارت دارد و فرزندان‌سایر اتباع انگلیسی در مدارس خارجی دیگر نظیر مدرسه‌آمریکائیها‌درس می‌خوانند علاوه‌برمدرسه عراقی‌ها که در آن فرزندان اعراب مقیم پایتخت مشغول تحصیل می‌باشند مدرسه آمریکائیها ،مدرسه‌هندیها، مدرسه ایتالیائیها و چند مدرسه دیگر را میتوان نام برد .

جالب ترین مدرسه خارجی در تهران مدرسه آمریکائیهادرخیابان ژاله‌است زیرا دراین مدرسه از هرملیت که در تهران نمایندگی سیاسی دارد دانش‌آموزی مشغول تحصیل است .

دراین مدرسه پسر ودختر از نژادهای مختلف در کنار هم می‌نشینند و بدون در نظر گرفتن ملیت ، شغل پدر روی یك نیمکت وزیر یك سقف بفرا گرفتن علم و دانش می‌پردازند .

درمیان دانش آموزان مدارس خارجی درایران بیشتر در مدرسه آمریکائیها دانش آموزان‌ایرانی نیز دیده میشوند و چون شهریه این مدارس نسبتا سنگین است اغلب دانش آموزان ایرانی این مدارس فرزندان متمکنین تهرانند.

ردیف اتومبیلها

کسانی که نزدیك ظهرازخیابان ژاله عبور می‌کنند یك‌ردیف‌اتومبیل های آخرین سیستم که اغلب‌بلاك «سیاسی » دارند می‌بینند این اتومبیلها برای بردن دانش آموزان مدرسه آمریکائیها که از ملیت‌ها و نژادهای مختلف می‌باشندمی‌آیند

تعطیلات مدارس خارجی در تهران نیز تابع تعطیلی‌های‌فرهنگی کشور متبوعه آن مدرسه است مثلا مدرسه عراقیه از چند روزپیش برای مدت ده روز بعلت تعطیلات زمستانی تعطیل شده‌است .

به‌نسبت یك پانصدم

درمدارس خارجی تهران نزدیك به‌پانصد دانش‌آموز مشغول تحصیل می‌باشند و این تعداد درست یك پانصدم دانش آموزان تهران‌است.

توسعه فعالیت اداره‌کل مشاغل‌وکاریابی

سخنگوی وزارت کار امروز بخبرنگار ما گفت :

اداره‌کل مشاغل‌و کاریابی‌وابسته به‌وزارت کار که از موسسات جدید دولتی است در چند سال پیش با کمك اداره همکاریهای فنی امریکا در ایران تاسیس یافت واکنون دامنه فعالیت های خودرا توسعه داده و در بیشتر شهرستانهای کشور مراکزی تشکیل داده است .

این موسسه جدید و مفید تنها سازمانی است درکشور که بااسلوب صحیح و از روی اصول فنی برای متقاضیان در مؤسسات دولتی وغیر دولتی شغل تهیه میکند منجمله سازمانهای صنعتی وبازرگانی وغیره مشاغل مناسبی میابد وباین طریق هم بکار گران‌وهم بکارفرمایان‌خدمت میکند ابتدا این اداره فقط در تهران فعالیت میکرد ولی بتدریج که‌دامنه فعالیت مشاغل‌وکاریابی توسعه‌یافت وتعداد متقاضیان شغل چه درتهران وچه در شهرستانها افزایش پیدا کرد در سازمان این اداره تجدیدنظر بعمل آمد بطوریکه اکنون سازمان مزبور از یك اداره‌مرکزی‌وچهاراداره کاریابی محلی واقع در تهران - تبریز -اصفهان-واهواز تشکیل‌یافته وبا ایجاد ۱۸ نمایندگی در شهرستان های مختلف ایران‌اداره کل مشاغل و کاریابی در واقع خدمات خود را در سراسر کشور عرضه میکند .

بیست وپنج کارشناس کاریابی اخیرا در تهران تربیت شده و بیشتر آنها بشهرستانهای مختلف اعزام گشته‌اند تا در نمایندگی های اداره مشاغل وکاریابی مشغول خدمت گردند .

در نقاطی که‌ادارات کاریابی تاکنون استقرار داشته‌اند هر روز صد ها نفر ثبت نام میکنند و بسیاری از آنهاکه وضعشان متناسب با احتیاجات کشور می‌باشد بمشاغل مناسب گماشته میشوند .

در منطقه تهران از سالهای ۱۳۳٦ تا پایان ۱۳۳۸ به ترتیب ۹۷۳ نفر در سال ۱۳۳٦ و ۱۷۱۱ نفر در سال ۱۳۳۷ و ۳۱۹۷ نفر در سال ۱۳۳۸ از طریق اداره مشاغل و کاریابی تهران اشتغال پیدا کرده‌اند و در سال۱۳۳۹ نیز در حدود ۳۸۰۰ نفر بکارگماشته خواهند شد .

برای اینکه استعداد کارگران و کارمندان متقاضی شغل معلوم گردد اداره مشاغل وکاریابی بزودی از دستگاه های جدید منجش استعداد که اداره همکاری های فنی در اختیار آن اداره گذارده‌است استفاده خواهد کرد .

درحضور والاحضرت اشرف پهلوی
ریاست عالیه شورایعالی جمعیت‌های زنان

بقرار اطلاع روز سه شنبه دوم اسفند ماه هفته‌آینده‌بمنظور کمك به کمیسیون خیریه جمعیت بیداری زنان در حضور والاحضرت اشرف پهلوی فیلم ثعلب سیاه باشتراك سوفیالورن آنتونی کوئین‌وهمچنین یك برنامه هنری در سالن سینما مولن روژ (که برایگان در اختیار این جمعیت قرار داده شده) به معرض نمایش گذارده خواهد شد . عده‌ای از رجال و شخصیت ها در این مراسم حضور بهم خواهند رساند .

عضویت در آکادمی روان‌پزشکان آمریکا

دکتر جهان سنان

آقای دکترسیدجواد جهانبانستان که‌دوره تخصصی بیماری‌های عصبی و روانی را در دانشگاه نیویورك به پایان رسانده است ، اخیرا به عضویت انجمن‌روان‌پزشکان امریکا که‌یکی از بزرگترین مراکز روانی بین المللی است انتخاب شده است

برای کارکنان شهرداری درمانگاه تاسیس شد

بنا بدستور آقای فرود شهردار تهران اداره کل بهداری و معاونت عمومی شهرداری اقدام به تاسیس درمانگاهی جهت معالجه کارمندان و کار کنان شهرداری کرد .

دیروز این درمانگاه که واقع در محل اداره کل بهداری شهرداری است افتتاح شد .

آقای دکتر باسقی در این باره به خبرنگار ما گفت :

درمانگاه مزبور از امروز کلیه کارمندان و کار کنان شهرداری همچنین فامیل بلا فصل آنان(زن، فرزند ،پدر و مادر) بطور رایگان تحت مداوا قرار میگیرند .

این درمانگاه مجهز به آخرین وسائل از قبیل دستگاه های رادیو لژی وآزمایشگاه ،می‌باشد .

تلویزیون ایران

برنامه امشب

ساعت ۵٫۳۰ ـ برنامه آهنگهای غربی درخواستی رادیوئی
ساعت ٦٫۰۰ ـ اعلام برنامه تلویزیونی
ساعت ٦٫۰۳ـ برنامه خردسالان
ساعت ٦٫۳۰ فیلم فلاش‌گوردن
ساعت ۷٫۰۰ ـبرنامه هنری
ساعت ۷٫۳۰ ـ سازمان برنامه
ساعت ۸٫۰۰ ـ هنرهای زیبا
ساعت ۸٫۳۰ـ اخبار و فیلم‌خبری
ساعت ۸٫٤٥ـ فیلم کوتاه
ساعت ۹٫۰۰ـ مسابقه دانش و پیروزی
ساعت ۹٫۳۰ـ فیلم سینمائی
ساعت ۱۱٫۳۰ـ پایان برنامه

برنامه فردا شب

ساعت ٦٫۰۳ ـ برنامه‌خردسالان
ساعت ٦٫٤٥ـ فیلم خبری
ساعت ۷٫۰۰ـ نام آهنك
ساعت ۷٫۳۰ـ برنامه دانشگاه
ساعت ۸٫۰۰ـ هنرهای زیبا
ساعت ۸٫۳۰ مسابقه ۲۰سئوالی
ساعت ۹٫۰۰ـ تئاتر
ساعت ۹٫۳۰ـ آنچه در این هفته گذشت اخبار روز واهم اخبار هفته گذشته‌بوسیله روزنامه‌اطلاعات
ساعت ۱۰٫۰۰ـ فیلم مانتوانی
ساعت ۱۰٫۳۰ـ پایان برنامه

دکتر صالح در مجمع عمومی سازمان بهداشت‌جهانی گفت:
ایران برنامه بهداشتی بیسابقه‌ای راشروع کرده‌است
باهمکاری بهداشتی ملل میتوان یك‌دنیای سالم بوجود آورد

قبلا اطلاع دادیم که آقای‌دکتر صالح‌وزیر بهداری‌بعنوان سرپرست نمایندگان ایران در مجمع عمومی سازمان بهداشت جهانی سخنرانی مشروحی ایراد کرد که مورد توجه اعضای سازمان قرار گرفت .

آقای دکتر صالح دراین سخنرانی ضمن اشاره به اقدامات اخیردولت ایران در باره تعمیم امر بهداشت گفت : من باکمال مسرت میگویم که دولت ایران توانسته است با استفاده از توصیه های سازمان بهداشت‌جهانی نتایج موفقیت‌آمیزی بدست آورد

اینك هیئت نمایندگی ایران‌باکمال مسرت ابراز میدارد که‌فعلااقداماتی برای رفع موانع در شرف انجام است و در نظر است یك شورای سلطنتی تشکیل گردد و در آن نمایندگان سازمانهای مختلف که در زمینه اقدامات بهداشتی ودرمانی فعالیت میکنند شرکت جویند .

اعضای این شورای‌هیئت‌مشورتی اصلی وزارت بهداری را تشکیل‌داده و رسما مسئول تهیه و تنظیم طرح ها و اعطای اختیارات خواهد بود .

اگر هدف ما عبارت از تامین نوعی از خدمات‌بهداشتی‌مورداحتیاج ملت ایران است باید با استفاده از کلیه مقدوراتی که در دست داریم یك طرح طویل‌المدت بی نقص‌و کامل از روی حوصله و دقت تهیه نمائیم که قدم بقدم خدمات‌بهداشتی کشور را بسط و توسعه بدهد .

برای نیل به این هدف در نظر است بخشی بعنوان ارزیابی و یا سنجش تاسیس گردد که تحت‌نظر شورای سلطنتی مسئول هم آهنك ساختن طرحهای بهداشتی کلیه موسسات و سازمانها که در این زمینه فعالیت میکنند باشد . بدین ترتیب خواهیم توانست از نیروی فعاله افراد و منابع مالی خودمان حداکثر استفاده بنمائیم .

آقای دکتر جهانشاه صالح پس‌از اشاره به اقدامات اخیر سازمان بهداشت جهانی در ایران و کمك های موثر این سازمان گفت :

ما یقین داریم که اوضاع کشور ما برای تاکید در توسعه خدمات و پیشگیری و محول کردن‌مسئولیتها و توجهات درمانی بعهده افراد داوطلب و موسسات و هیئت های شهرداری بابکار بردن یك نظارت دقیق برای تامین و ایفای معیار های لازمه بهداشتی کاملا مساعد و مجهز است .

مثل معروفی است که میگویند قرص طب پیشگیری باید پوششی از شکر «توجهات درمانی» داشته باشد . لذا در نظر داریم که ما این قرص را تهیه نمائیم و سپس‌پوشش شکری آنرا بعهده افراد ذیعلاقه محول نمائیم که‌آنرا مطابق ذوق و سلیقه و رضایت افراد مربوطه تهیه نمایند .

درخاتمه آقای دکتر صالح به

بقیه در صفحه نوزدهم

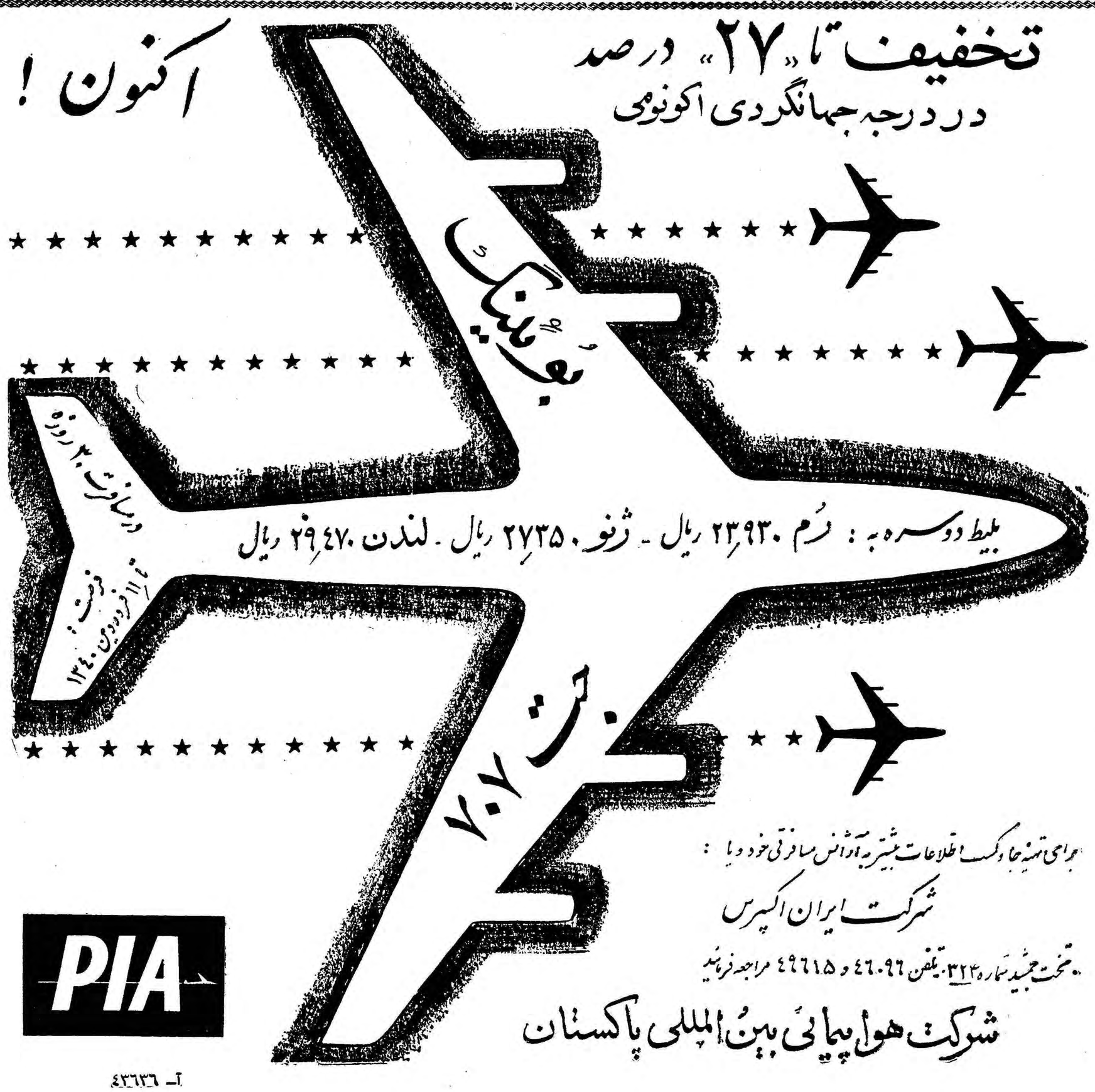

آ- ٤۳٦۳٦

فردا را کسی ندیده !

بیمه مجانی دربرابرحوادث واستفاده ازیك میلیون ریال‌جایزه

مزیت داشتن حساب سپرده اختیاری است برای افتتاح حساب بیکی از شعب زیر مراجعه فرمائید :

شعبه بازار بوذرجمهری مقابل مسجد شاه ـ شعبه سعدی خیابان سعدی ـ شعبه ری خیابان ری ـ شعبه بوعلی بازارکفاشها ـ شعبه دخانیات دروازه قزوین ـ شعبه‌کمرك خیابان‌گمرك ـ شعبه شهباز خیابان شهباز ـ رشت ـ سنگر ـ بندرپهلوی ـ لاهیجان ـ آستانه ـ لنگرود ـ رودسر ـ ساری ـ بابل ـ شاهی ـ زیرآب ـ نکاء ـ خرمشهر ـ آبادان ـ گنبدقابوس ـ ساوه .

آ ـ ۴۳۶۰۰

تبریکات

جناب آقای حسین یوسفی

انتخاب مجدد آنجناب را بنمایندگی مجلس شورای ملی بشما و باهالی حقشناس همدان صمیمانه تبریك میگوئیم .

حاج‌محمدجوادصالحی ـ محمدحسین‌هاشمی ـ محمدتقی‌صالحی

جناب آقای گرجی

انتخاب شایسته آنجناب را بخدمتگزاران شاه و وطن تبریك‌عرض میکنم .

دبیرستان آسیا ـ محمد غلامی

جناب آقایان گرجی ـ معرفت

انتخاب آنجنابان را بنمایندگی مجلس شورایملی از صمیم قلب تبریك میگوئیم

مهدی نجم ـ مهندس مدیر ـ مهندس سپهر ـ مهندس معیری

جناب آقای دکتر صاحبقلم

انتخاب جنابعالی رابنمایندگی دوره بیستم قانونگذاری مجلس شورایملی صمیمانه تبریك عرض مینمائیم .

بختعلی هوشمند ـ جعفر یزدی زاده ـ مصطفی یزدی زاده

جناب آقای محمد عبدالله گرجی

انتخاب آن جناب را بسمت بیستمین دوره نمایندگی مجلس‌شورایملی تبریك عرض نموده توفیق آن جناب را ازخداوند مسئلت داریم

آ ـ ۳۹۵۰۱ **عبدالرحیمی ـ سجادی**

جناب آقای گرجی ـ جناب آقای معرفت

انتخاب شمارا بنمایندگی دوره بیستم مجلس شورایملی صمیمانه تبریك عرض نموده توفیق آنجنابان را ازخداوند متعال مسئلت دارم .

صاحب امتیاز دبیرستان آسیا ـ سیروس هامیزاد

جناب آقایان معرفت ـ گرجی

انتخاب آن جنابان را بنمایندگی مجلس شورای ملی تبریك عرض مینمائیم

کامیاب ـ محمدیان ـ شمس حقیقی ـ ابوذر جهانزاد ـ ملك ـ ارفعی ـ صادقی ـ غیور

انتخاب دوستان عزیزمان جناب آقای محمد عبدالله گرجی ازتهران و جناب آقای سید حسن مصطفوی از نائین بوکالت مجلس شورایملی موجب خوشوقتی است وبدینوسیله بمعظم‌لهما تبریك عرض مینمائیم

محمد حسن صابر زاده ـ غلامرضا یحیائی ـ علی اردلان ـ سید حسین مصطفوی نائینی ـ علی نوتاش ـ مجتبی کمرهٔ

آ ـ ۳۹۵۱۹

جناب آقای دکتر صاحبقلم

انتخاب شایسته جنابعالی را بنمایندگی دوره بیستم مجلس شورای ملی تبریك گفته امیدوارم در پناه حق موفق باشید

آ ـ ۳۹۵۲۵ **محمد اعتصام**

جناب آقای هوشنك صمصام

انتخاب جنابعالی را به‌نمایندگی دوره ۲۰ تقنینیه مجلس شورای‌ملی صمیمانه تبریك واز همشهریهای گرامی که در انتخاب مردان‌شریف ودرستکار و پاکدامن و حتی ورزیده سیاست مساعی مبذول فرموده‌اند سپاسگذاری مینماید .

نماینده راه‌آهن در دفاتر اسناد رسمی ـ زندی

آ ـ ۳۹۴۱۳

جناب آقای هوشنك صمصام بختیاری

انتخاب جنابعالی را بسمت نمایندگی دورهٔ بیستم مجلس شورای ملی حضور محترم تبریك عرض وموفقیت جنابعالی را درانجام امور اجتماعی آرزومندیم .

جهانشاه سیف‌الهی ـ تقی مخابری

آ ـ ۳۹۴۱۳

جناب آقای هوشنك صمصام بختیاری

اینجانبان افتخار داریم که‌تبریکات صمیمانه خودرابمناسبت‌انتخاب جنابعالی بسمت نمایندگی دوره بیستم مجلس شورای ملی حضورمحترم تقدیم داریم .

صادق‌طاهری رئیس دائره پرداخت صندوق راه‌آهن

علی فدائی نژاد

آ ـ ۳۹۴۱۳

جناب آقای دکتر صاحب قلم

انتخاب جنابعالی را بنمایندگی دوره بیستم مجلس شورای ملی تبریك میگوئیم .

میرزا آقا نژادی ـ مهدی کیومهر

آ ـ ۳۹۴۱۱

جناب آقای گرجی

انتخاب شایسته آنجناب بنمایندگی مجلس‌شورایملی‌بعموم‌هموطنان شاهدوست تبریك عرض میکنیم .

اسماعیل‌گرجی ـ قدرت‌الله‌احدیان ـ علی‌احدی ـ ابوالفضل‌احدیان یحیی‌احدی

آ ـ ۳۹۴۱۹

انتخاب جناب آقای محمد عبدالله گرجی و جناب آقای رضامعرفت را بنمایندگی مجلس شورایملی از طهران بمردم شریف و فرهنگیان و ثبت کل تهران صمیمانه تبریك میگویم .

بندر عباس ـ عبدالعلی داودی

آ ـ ۴۳۵۲۴

جناب آقای محمد عبداله گرجی

انتخاب آن جناب را بنمایندگی دوره بیستم صمیمانه تبریك‌میگوئیم وآرزومندیم که در مجلس شورای ملی هم گامهای بلندی در راه انجام نیات شاهانه بردارید .

مهدی جعفرپور ـ جعفر جعفرپور ـ اکبر جعفرپور ـ حبیب شکوری ـ محمد شکوری ـ احد جعفرپور

آ ـ ۳۹۴۶۵

جناب آقای محمد عبداله گرجی

کارمندان و کارکنان شرکت آهنکار انتخاب آنجناب‌رابنمایندگی مجلس صمیمانه تبریك میگوید .

آ ـ ۳۹۴۶۷ **شرکت آهنکار**

جناب آقای محمد عبداله گرجی

انتخاب آنجناب را بنمایندگی مجلس شورایملی تبریك عرض‌مینمائیم

آ ـ ۳۹۴۶۷ **اسماعیل جهانگانی ـ خلیل جهانگانی**

هیئت عامه انجمن همکاری عمومی نارمك انتخاب آقایان محمدعلی مسعودی ـ محمد عبداله گرجی ـ تیمسار سرلشگر همایونی ـ اسداله رشیدیان ـ محمود باقرزاده ـ سید جعفر بهبهانی ـ دکتر نفیسی ـ دکتر امامی ـ رضا معرفت ـ مهندس هدایت ـ دکتر جهانشاهی ـ دکترمظاهر را بنمایندگی دوره بیستم مجلس‌شورایملی صمیمانه تبریك می‌گوید .

سرهنك دولتشاهی ـ سرهنك دیباج ـ حسین سلطان پور ـ حسین صدری ـ عباس صالحی ـ هوشنك فقیه ـ خلیل بازارگادی ـ مهدی‌نیازمند

آ ـ ۳۹۴۶۹

جناب آقای گرجی

انتخاب شایسته آنجناب را بنمایندگی مجلس شورای ملی تبریك عرض میکنم

عباس وثوقی نمین

آ ـ ۳۹۵۷۳

جناب آقای معرفت

انتخاب‌جنابعالی‌رابنمایندگی‌مجلس شورا تبریك میگویم.

آ ـ ۳۹۵۷۳ **عباس وثوقی نمین**

جناب آقای گرجی

انتخاب شایسته آن جناب را بنمایندگی دوره بیستم مجلس‌شورای ملی صمیمانه تبریك عرض نموده موفقیت شمارا درراه خدمت بشاهنشاه محبوب و میهن عزیز خواستاریم.

اصیل ـ احدزاده

آ ـ ۳۹۵۴۳

جناب آقای حسن هشترودی نماینده محترم مجلس شورایملی

انتخاب جنابعالی را بنمایندگی مجلس شورای‌ملی‌صمیمانه تبریك عرض نموده موفقیت شمارا درراه خدمت بمیهن عزیز و هم‌میهنان گرامی ازخداوند متعال خواستاریم . امیدواریم وجود جنابعالی در مجلس‌شورای ملی منشاء اثرات نیکوبوده باشد .

آ ـ ۳۹۵۳۳ **برادران علیزاده ـ رضا صادقی**

جناب آقای محمد عبداله گرجی

انتخاب جنابعالی را بنمایندگی دوره بیستم مجلس شورای ملی تبریك گفته، موفقیت شمارا درراه خدمت بملت ایران آرزودارم.

آ ـ ۴۳۶۵۲ **ابوالفضل متوسلانی ـ محمد متوسلانی**

جناب آقای عبداله زنوزی

انتخاب شایسته آنجناب را بنمایندگی بیستمین دوره مجلس‌شورای ملی صمیمانه تبریك عرض مینمائیم.

سیدمحمد مجیدزنوزی ـ سیدعلی مجید زنوزی ـ سید اصغر مجیدزنوزی

آ ـ ۳۹۵۶۵

استاد محترم جناب آقای رضا معرفت

انتخاب جنابعالی رابنمایندگی مجلس شورای ملی تبریك عرض نموده سلامتی و موفقیت آن‌جناب راآرزو میکنیم.

عباس میرعبدالمطلبی ـ عبدالصمد هاشمی

آ ـ ۴۳۶۴۲

جناب آقای رضا معرفت

انتخاب جنابعالی را بنمایندگی مجلس تبریك عرض میکنیم

زین‌العابدین شفائی ـ حسن عبداللهی ـ محسن‌حسینی

آ ـ ۳۹۵۷۱

دختران و پسران عاشق سینما

اعترافات پرهیجان لانانورنر روز جمعه دراطلاعات هفتگی شمارا گرفتار تعجب وتاثر میکند

جناب آقای قاسم مسعودی

انتخاب شایسته جنابعالی را بنمایندگی مجلس شورای ملی‌صمیمانه تبریك میگویم . امیداست شماهم به‌پیروی از عقاید و نیات برادرگرامی خود درراه خدمت گذاری به مملکت وشاهنشاه عظیم‌الشان توفیق یافته وبرای آبادای وعمران دماوند وفیروزکوه هم جهد بلیغ‌فرمائید.

آ ـ ۳۹۴۸۹ **جعفر نوائی**

جناب آقای محمد عبداله گرجی

بدین‌وسیله کارکنان دبستان دولتی شهرام (ناحیه ۱۰ فرهنگی) انتخاب جنابعالی را بنمایندگی دوره بیستم مجلس شورای ملی تبریك عرض میکنند .

حسین زرین حدید ـ مدیر دبستان دولتی شهرام

آ ـ ۳۹۵۸۳

✳★✳★✳

ماه رمضان

ساعات توپ‌سحر ـ طلوع آفتاب و توپ‌افطار به‌ساعت رادیوایران بافق تهران

استخراج آقای دکتر عباس ریاضی کرمانی‌استاددانشگاه و رئیس کمیسیون تقاویم

روزهای هفته	رمضان ۱۳۸۰	بهمن ۱۳۳۹	توپ سحر		طلوع افتاب		توپ افطار	
			دقیقه	ساعت	دقیقه	ساعت	دقیقه	ساعت
جمعه	۱	۲۸	۲۰	۵	۵۱	٦	۲	۱۸
شنبه	۲	۲۹	۱۹	۵	۵۰	٦	۳	۱۸
یکشنبه	۳	۳۰	۱۸	۵	٤۹	٦	٤	۱۸
دوشنبه	٤	اسفند	۱۷	۵	٤۸	٦	۵	۱۸
سه‌شنبه	۵	۲	۱۵	۵	٤٦	٦	٦	۱۸
چهارشنبه	٦	۳	۱۳	۵	٤۵	٦	۷	۱۸
پنجشنبه	۷	٤	۱۲	۵	٤٤	٦	۸	۱۸
جمعه	۸	۵	۱۱	۵	٤۲	٦	۹	۱۸
شنبه	۹	٦	۱۰	۵	٤۱	٦	۹	۱۸
یکشنبه	۱۰	۷	۹	۵	٤۰	٦	۱۰	۱۸
دوشنبه	۱۱	۸	۸	۵	۳۸	٦	۱۱	۱۸
سه‌شنبه	۱۲	۹	۷	۵	۳۷	٦	۱۲	۱۸
چهارشنبه	۱۳	۱۰	٦	۵	۳٦	٦	۱۳	۱۸
پنجشنبه	۱٤	۱۱	۵	۵	۳۵	٦	۱٤	۱۸
جمعه	۱۵	۱۲	٤	۵	۳٤	٦	۱۵	۱۸
شنبه	۱٦	۱۳	۲	۵	۳۳	٦	۱٦	۱۸
یکشنبه	۱۷	۱٤	۱	۵	۳۲	٦	۱۷	۱۸
دوشنبه	۱۸	۱۵	—	۵	۳۰	٦	۱۸	۱۸
سه‌شنبه	۱۹	۱٦	۵۸	٤	۲۹	٦	۱۹	۱۸
چهارشنبه	۲۰	۱۷	۵۷	٤	۲۸	٦	۲۰	۱۸
پنجشنبه	۲۱	۱۸	۵۵	٤	۲۷	٦	۲۱	۱۸
جمعه	۲۲	۱۹	۵٤	٤	۲۵	٦	۲۱	۱۸
شنبه	۲۳	۲۰	۵۲	٤	۲٤	٦	۲۲	۱۸
یکشنبه	۲٤	۲۱	۵۱	٤	۲۲	٦	۲۲	۱۸
دوشنبه	۲۵	۲۲	۵۰	٤	۲۱	٦	۲۳	۱۸
سه‌شنبه	۲٦	۲۳	٤۸	٤	۱۹	٦	۲۳	۱۸
چهارشنبه	۲۷	۲٤	٤۷		۱۷	٦	۲٤	۱۸
پنجشنبه	۲۸	۲۵	٤۵	٤	۱۵	٦	۲۵	۱۸
جمعه	۲۹	۲٦	٤٤	٤	۱٤	٦	۲۵	۱۸
شنبه	۳۰	۲۷	٤۳	٤	۱۲	٦	۲٦	۱۸
				٤				

[redacted]

نگرانی از سرنوشت دموکراسی

بقیه از صفحه ٦

عمومی نیزدراین باب ساکت است . مطبوعات و شخصیتهای سیاسی که شدت عمل دولت رابا معاندین دیده‌اند ترجیح داده‌اند روش تندی نداشته باشند .

نفی‌دمکراسی غربی

ایوب‌خان در نوامبر گذشته در قاهره دربرابر یك تجمع بزرك «حزب وحدت‌ملی» ، گفت :

«رهبران کشور ، به‌یك نتیجه رسیده‌اند وآن‌اینکه ثبات ،نیازاساسی کشور های جدیدالاستقلال است . تنها باداشتن حکومت ثابت این‌منظور حاصل میشود . این امر از طریق رعایت‌اصول دمکراسی غربی ممکن نیست . آن‌سیستم درکشور مانیزچون کشورشما مفید نیفتاد ».

ثبات سودمندی‌خود رابرای پاکستان نشان‌داده است .البته این ثبات دهان هارابسته است وآثار نامطلوبی ازاین لحاظ خواهد داشت . .«قدرت»، ایجاد عادت میکند و رهبران ممکن است صمیمانه بگویندکه مشتاق رسیدن روزی هستند که نیازی به‌اعمال آن نباشد . امابرای آنکه شخصی حاضر به کناره گیری از مسند قدرت شود ، وجدان نیرومند و کوشش عظیمی ضرورت داردو تاریخ پرازسرگذشت رهبرانی است‌که بیش از مدتی که‌قول داده بودند سرکار مانده‌اند وبندرت رهبری از کناره‌گیری‌استقبال کرده است .در حال حاضر رژیم نظامی پاکستان جوان وفعال وبیگفتگومحبوب عموم‌است . حتی یك دمکرات‌متعصب نیز میتواند موفقیت آن رادررهانیدن کشور از فقرو هرج‌و مرج آرزو کند.

اماوی باید مانند هر پاکستانی دعاکند که‌این رژیم هرگز به‌پیری نرسد .

اکونومیست

مسابقه سالانه اسکی نیکنام

صبح امروز از باشگاه ورزشی نیکنام اطلاع داده شد که مسابقات سالیانه اسکی باشگاه نیکنام روز جمعه سیزدهم اسفند ماه زیر نظر فدراسیون اسکی کشور درپیست آبعلی در قسمت های بانوان‌ـآقایان وخردسالان انجام خواهد شد .

داوطلبان شرکت در مسابقه‌می‌توانند روز های جمعه ویکشنبه هر هفته در پیست اسکی آبعلی به آقای رحمانی سرپرست اسکی باشگاه نیکنام مراجعه نمایند .

عزیمت تیم فوتبال داریوش

بعد از ظهر امروز تیم فوتبال باشگاه داریوش بنا بدعوت باشگاه شاهین اهواز تهران را بقصداهواز ترك گفت . این تیم در شهرستان اهواز دو مسابقه با تیم های شاهین انجام خواهد داد و تمام مدت اقامت تیم داریوش میهمان باشگاه‌شاهین اهواز خواهد بود.

ماشین خارگیری وکره گیری
شیرنشان
ساخت معروفترین کارخانه‌های سوئد
با ۳۰ سال سابقه در ایران .

بظرفیتهای مختلف
نماینده انحصاری :
شرکت تجارتی آفتاب ، خیابان لاله‌زار

برنامه فوتبال

دنباله مسابقات قهرمانی فوتبال باشگاه های تهران در روز جمعه۲۸ بهمن‌ماه‌در زمین‌های شماره یك ودو استادیوم امجدیه بشرح زیر انجام میشود ساعت ۲ و ربع بعد از ظهر دیهیم با البرز و طهران جوان با تهران ساعت ٤ بعد از ظهر آرارات با دارائی

بیاتو عشق من هستی
یك شاهکار داستان نویسی از جواد فاضل
روز جمعه دراطلاعات هفتگی

شماره هفتم **مجله نقش ونگار**
از انتشارات هنرهای زیبای‌کشور منتشر شد

فروش در :
کتابفروشی ابن‌سینا — میدان مخبرالدوله
کتابفروشی اندیشه — شاه‌آباد
کتابفروشی امیرکبیر — شاه‌آباد
کتابفروشی انتشارات‌نیل — اول کوچه‌رفاهی
فتوفیلم — مخبرالدوله
آ ـ ٤۳۳٦٦ — ۱ـ۳

روزنامه سیاسی وانتقادی خدنك
همه هفته روزهای شنبه درسراسرکشور منتشر میشود

قابل توجه مهندسین ومقاطعه کاران ساختمانی

کارخانه آجرلعابی ومرمری ایران ، جدیدترین نوع آجر موزائیک مرمر و مرمریت را که برای اولین مرتبه در ایران تهیه شده و با بهترین آجرهای مرمر ساخت ایتالیا رقابت میکند تحت نظر متخصصین ایتالیائی با ماشینهای تمام اتوماتیک در اسرع وقت تهیه و در اختیار شما میگذارد .

«اندازه های آجر»
۲۵ × ۲۵
۳۰ × ۳۰
۴۰ × ۴۰
۵۰ × ۵۰

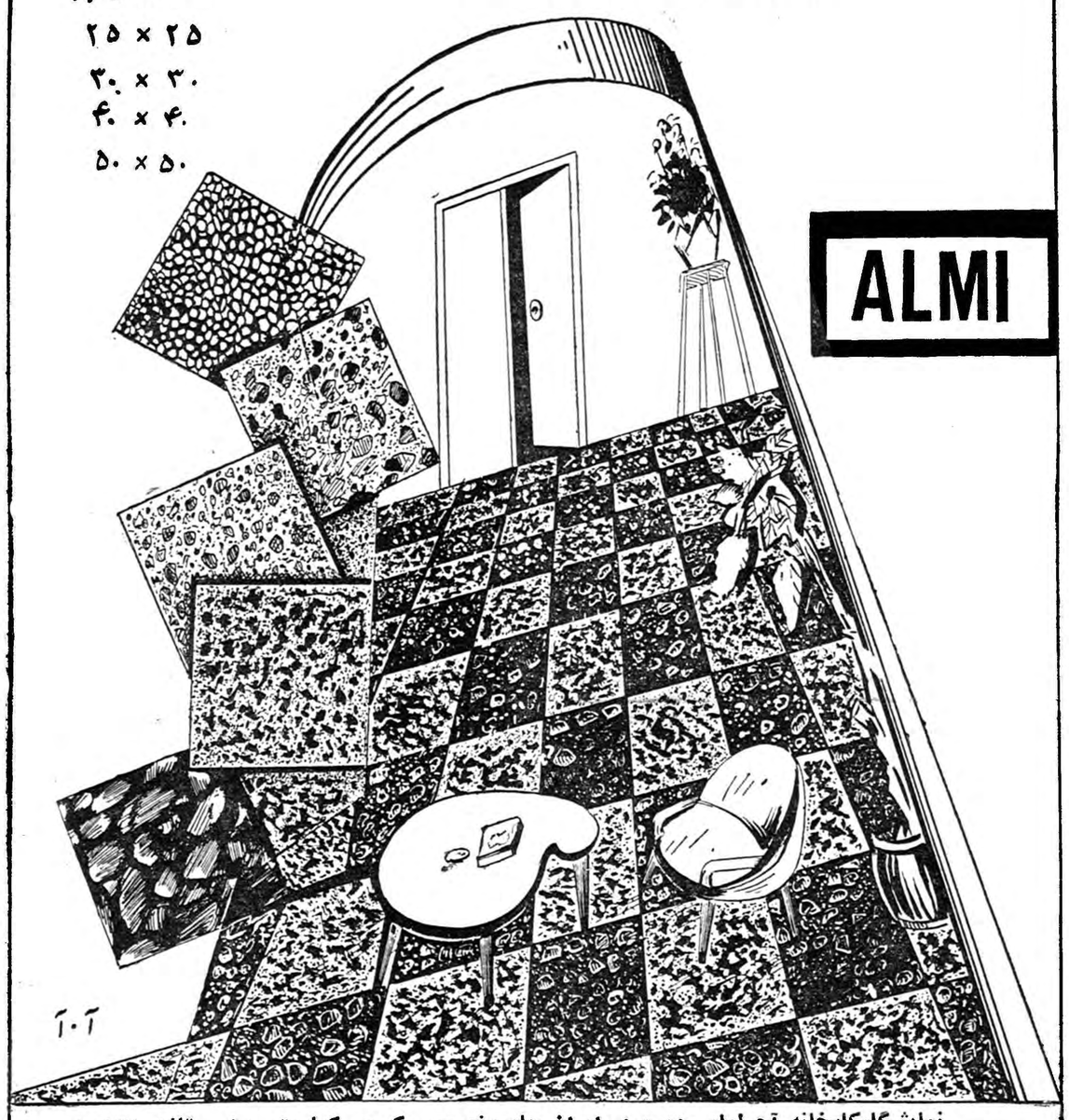

نمایشگاه‌کارخانه آجرلعابی ومرمری ایران جاده‌مخصوص کرج ـ کیلومتر ۱۰ ـ تلفن ۵۰٤۳۸
مراکز فروش : مانسکو خیابان شاه جنب یغما تلفن ٤۷۱۴۵
فروشگاه لوازم ساختمانی بخاش ـ بلوارکرج شماره ۲۲ تلفن۴۱۱۹۰

آ ـ ٤۳٦۳٤

امشب در
سینما دنیا

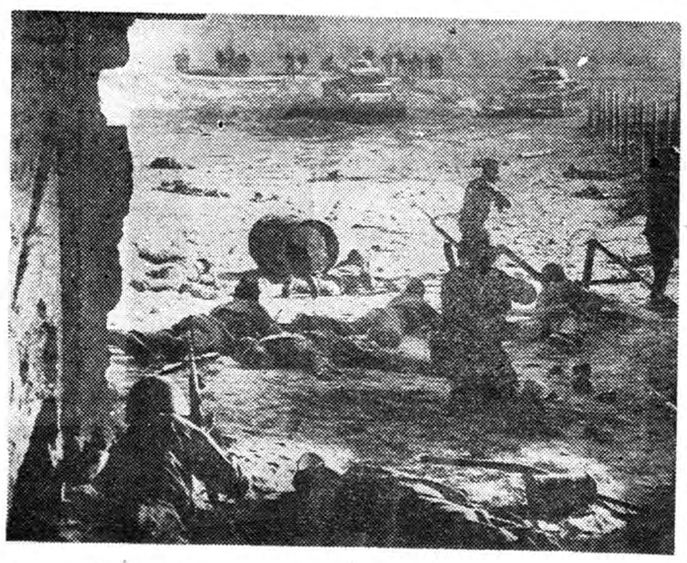

جدیدترین اثر مهیج وپرشور سینمای‌شوروی
«پادگان جاویدان»
دوبله شده بفارسی در اتحاد جماهیر شوروی

این فیلم سرگذشت مبارزه و جدال عده‌ای است‌که در سخت‌ترین شرائط در زیر رگبار مسلسل وگلوله دشمن برای بدست آوردن موفقیت ستیز می‌کنند

خانواده

بوسه خواهر برگونه برادر

کارولین زیبا وکوچولو برگونه برادر دوماهه خود جان ـ فـ‌کندی بوسه میزند .
این اولین عکسی است که فرزندان کندی را بایکدیگر نشان میدهد . (عکس از آسوشیتدپرس)

توالت رمز زیبائی زن است

توالت راز و رمز زیبائی زن است . توالت می تواند یك صورت بیروح‌و خسته کننده را بیك چهرهٔ با نشاط و زنده تبدیل نماید . اما فقط روی یك پوست خوب است که توالت‌اعجاز می کند .

قبلا بصورت خود با یك لوسیون تونیك (در صورتیکه پوست شما خشك است)ویایك لوسیون قابض (که مخصوص پوستهای چرب است) بمالید در صورتی که ناحیه ای از پوست صورت شما چرب و قسمتی از آن خشك است روی هر قسمت لوسیون مخصوص همان قسمت را بمالید .

بعدا بایك کرم بپوست خودتازگی و نشاط‌طبیعی آن را باز گردانید . انگشتان خود را زیر شیر آب سرد بگیرید و بنرمی روی صورت خود بمالید تا کرم روی آن بخوابد ...

در استعمال روژ دقت کنید که منظور از بکار بردن روژ آن نیست‌که یك رنك معین و مشخص بلبهای شما بزند بلکه کافی است که سرخی مختصری روی لبهای شما ایجادکند. با ایجاد سایهٔ مختصری روی گونه‌ها می توانید صورت را گرد و یاکشیده نشان دهید بعلاوه اگر این سایه که بوسیله روژ ایجاد می شود از روی برجستگی گونه‌بطرف بالاوپائین ادامه یابد صورت شما را جوانتر نشان خواهد داد .

در استعمال پودر هرگز زیاده‌روی نکنید ولی ضمنا مواظب باشید که کمتر از میزان لازم نیز پودر نزنید ، بعداز آنکه پودر مالیده شد بوسیله برس مخصوص و یا باضربه های آهسته از بالا بپائین آنرا روی صورت خود صاف کنید .

در آرایش چشم و ابروی خود بی نهایت سعی کنید خط‌ابروهای‌خود را بایك مداد قهوه ای تیره پر رنك کنید . روی پلك بالای خود را سایه بزنید . گوشه چشمهایتان را بامداد بکشید تا چشمهای شما کشیده تر جلوه کند .

اگر اطراف لبهای خود را ابتدا با مداد لب مشخص کرده و بعد روژ بمالید می توان شکل‌و فرم آنها را آنطور که دلتان می خواهد نشان دهید . با اندکی تمرین می توانیدفرم لبی را که بصورت شما برازنده‌است انتخاب کنید.مدادلبهائی که‌رنگشان به آبی میزند در روز و مداد لبهای زردو نارنجی‌را در شب بکار نبرید .

طرح جدید مخصوص بهار وتابستان

خیاطخانه کریستیان‌دیور معرفی میکند
لباسی‌که در بالا مشاهده میکنید اخیرا از طرف خیاطخانه کریستان دیور مخصوص فصل‌بهار وتابستان برای مهمانی‌های شب تهیه شده است
نام این لباس «اوژنیو» است واز تافته مشکی درست شده روی آن‌باگلهائی ازهمان تافته مشکی زینت‌شده‌است

برنامه آینده سینماهای
ایران ـ دیانا ـ میامی ـ تهران
یك اثر بیسابقه و تکان‌دهنده فارسی
ماجرای جنگل
باشرکت :
تهمینه ـ قادری ـ زندی

شمع لژ
دوباره درخدمت شماست
شمع لژ : عمر موتور را دو برابر می‌کند
نماینده انحصاری
شرکت‌سهامی ایران‌تراکتور
خیابان سعدی ۸۴۴
تلفن ۳۰۲۴۱۳
ازشهرستانها نماینده فعال‌میپذیرد
آ ـ ۴۳۶۶۴

برنامه سینمائی خردسالان
انجمن هنری‌کودکان درسینما رویال
این هفته غیراز برنامه‌های هنری فیلم محاصره سیراکوز نمایش داده میشود .
کسانیکه کارت افتخاری این برنامه را از
اطلاعات کودکان
دریافت‌کرده‌اند بایستی ساعت ۱۰صبح جمعه درسالن سینما حاضر باشند
ازساعت ۹ ازگیشه سینما میتوانید بلیط تهیه‌فرمائید

هتل زیبا کنار
از راه کوچصفهان ـ لشت‌نشا بدریای خزر
مجهز به‌کلیه وسایل در بهترین نقطه امکان شکار وماهیگیری برای هرنوع اطلاع و ذخیره کردن جا به‌آقای اسداله گنجی ساختمان امینی ـ تهران تلفن ۳۵۵۹۵ تا۳۵۵۹۹مراجعه فرمائید .

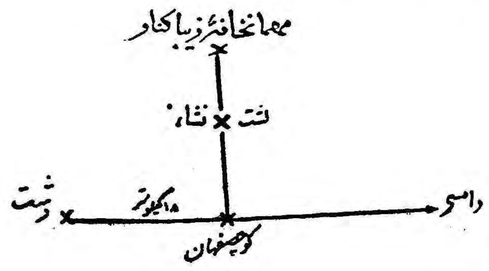

آ ـ ۴۳۳۳۸ ۸ـ۱

آدم‌کش‌های تهران
ایسهمه قتل وجنایت را از قاچاقچیان هروئین فرامیگیرند
جمعه دراطلاعات هفتگی

آگهی رسمی تاسیس شرکت تولید مواد معدنی کرج و توابع
۱۸۳۲۶ ـ ۱۰ر۱۱ر۳۹
بمنظور تهیه و استخراج و فروش کلیه مواد معدنی طبقه اول و دوم و همه‌گونه معاملات مجاز بازرگانی شرکتی بعنوان شرکت سهامی تولیدمواد معدنی کرج وتوابع باسرمایه یك میلیون وپانصد هزار ریال نقدی که ثلث آن نقدا پرداخت شده و در اختیار هیئت مدیره و بقیه تعهد شده و منقسم بیکصد سهم پانزده هزار ریالی بانام است در تاریخ هشتم دیماه یکهزار و سیصد و سی و نه در کرج درخیابان پهلوی پاساژ بنگاه اتحاد دفتر شرکت سهامی تولید مواد معدنی کرج وتوابع تشکیل و مدت آن نامحدود است و آقایان سید ابوالقاسم‌انوری پور رئیس هیئت مدیره ـ عبداله جعفر پور رودسری بعنوان حسابدار و آقای حاج باباولی بسمت مدیر عامل و آقایان علیرضا محمد نژاد و محمد علی قنبر بسمت اعضای‌علی‌البدل تعیین و حق‌امضاء بامدیرعامل ویکی از اعضای هیئت مدیره یا علی‌البدل بامهر شرکت خواهد بود و تصدی آنها مدت چهار سال است که طبق اساسنامه تنظیمی تعیین و اساسنامه دارای ۵۶ ماده‌است و بتصویب صاحبان سهام رسیده و آقای حسین جامی فرزند مرحوم حیدر بعنوان بازرس انتخاب شده‌است واین جریان در تاریخ چهارم بهمن ۱۳۳۹ درامر ثبت شرکت‌ها زیر شماره ۱۷ بثبت رسیده‌است
رئیس ثبت اسناد و املاك کرج ـ صدرالدین علامه

شوهرم ۲۰ سال از من بزرگتر است و بتجربه فهمیدم که

اختلاف سن در ازدواج مهم نیست

اگر عشق حقیقی بسراغتان آمد ازاختلاف سن نترسید

چهارمین قسمت‌مصاحبه سوفیالورن با « روی‌ـ ناش»که بنظرخوانندگان عزیز میرسد .

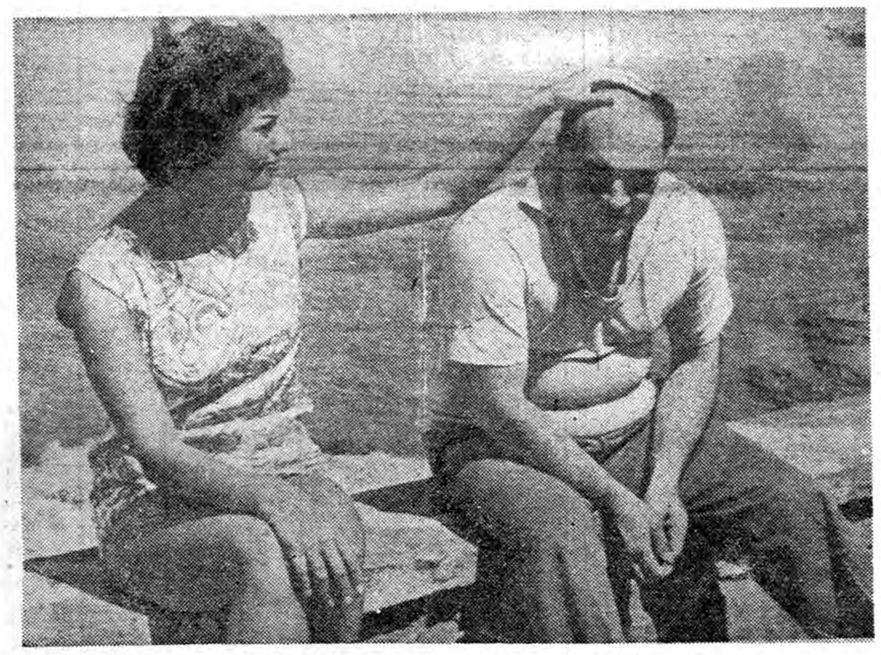

سوفیا درکنار «پونتی» در روزهای اول ازدواج

هفدهم سپتامبر ۱۹۵۷ سوفیا در مکزیکو باکارلوپونتی ازدواج کرد این خبر از طرف جوانان با حیرت تمام تلقی گردید ، پونتی تهیه کننده ایتالیائی که تابحال شاهکارهای‌بزرگی چون «جاده» ،«طلای ناپل» و«جنك و صلح» را عرضه کرده بود ۴۳ سال داشت یعنی از زن زیبای خود که میتوانست با جوانان زیبا و برومند پیمان‌ازدواج ببندد ۲۰ سال بزرگتر بود .

سوفیا در باره این ازدواج پر سرو صدا وعاشقانه گفت « در عشق حقیقی سن و سال اهمیت چندانی ندارد . بعقیده من و عده زیادی از زنان ، یکی از اسرار ازدواج موفقیت آمیز احساس این حقیقت است که شوهر حامی و پشتیبان زن باشد .

فکر میکنم یك مرد کامل بیش از یك جوان بی تجربه میتواند این نظر را تحقق بخشد . شوهر من حالا ۴۶ سال داردو البته با این سن دارای تجربه . نیرو و فهم وشعور کاملی است . من احساس میکنم که وی راهنمای قابل اعتمادی است .او خوب میفهمد که چه موقع بامن مثل یك طفل رفتار کند و چه وقت مرا بعنوان یك زن کامل درك نماید .

برای من ، عشق، آفریننده‌آرامش، صفا و اطمینان خاطراست وشوهرم چنین عشقی را برایم بارمغان آورده است . بنظرمن هر زنی از ازدواج سعادت آمیز خود جز این انتظاری نمیتواند داشته باشد .

سوفیا در باره‌ازدواج بابیان سلیس خود بزبان انگلیسی برایم توضیح میداد ودرصحبتهای او کلمات‌ایتالیائی وبالهجه غیر انگلیسی کمتر محسوس بود. در اینموقع من باین فکرافتادم که سوفیا در دوران کودکی سایه‌پدر را بر سر خود احساس نکرده‌است. این کمبود بزرك ، در آن سالیانی که فقدان آن بیشتر درك‌میشد ،فعلا باوجود «کارلوپونتی»جبران شده‌است

ازدواج آندو در مکزیکو بدون حضور عروس و داماد بوسیله دووکیل که از طرفین وکالت داشتندانجام‌شد، همین شکل ازدواج نشان میدهد که قانون برسر راه عشق این دو دلداده چه‌موانعی ایجاد کرده‌بود . پونتی قبلا ازدواج کرده بود و از زن‌اولش دو بچه داشت ولی قبل از اینکه با سوفیا ازدواج کند حکم طلاق را ازیك دادگاه مکزیکی بدست آورد . اماطلاق در ایتالیا قانونی نیست بنابر این هرچند سوفیا و کارلو درتمام‌نقاط دنیا زن و شوهر شناخته شوند . در ایتالیا ، کشور خودشان ازدواج‌آنها برسمیت شناخته نمیشود .

ازدواج آسمانی

از سوفیا پرسیدم این مسئله را چگونه تلقی میکند ، گفت همینقدر میدانم که کارلو شوهر من است و ازدواجمان بنظر خود من حقیقی و آسمانی است .»

پونتی درموفقیت‌های جالب سوفیا ـ لورن نقش مهمی بعهده داشته است. سوفیا داستان زیر رادر مورد اولین ملاقاتشان برای من تعریف کرده‌اولین بار در رستورانی که در آن یك مسابقه زیبائی ترتیب داده شده بود او را دیدم . من جرات شرکت در این مسابقه رانداشتم . در خیلی ازاین قبیل مسابقات شرکت کرده‌بودم ولی همیشه دوم شده بودم . این اولین باری بود که تصمیم داشتم درمسابقه شرکت نکنم . کارلو یکی از قضات بود . البته در باره او چیزهائی‌شنیده بودم و اورابعنوان یك تهیه کننده معروف میشناختم . وقتی برای من یادداشتی فرستادکه چرادربین شرکت کنندگان ظاهر نشده‌ام ، لذت عجیبی احساس کردم . طبعا تصمیم خود را تغییر دادم وقتی دختری از طرف‌یکی از قضات دعوت میشود که درمسابقه شرکت کند اگر بموفقیت خودامیدوار شود نبایستی براوخرده گرفت . ولی من اول نشدم.بلکه دوم شدم ـ بله باز هم دوم . کارلو مرد مهربانی است او اثر یاس و شکست را در چهره من بمیان دیدو بمن گفت که از صورتم خیلی خوشش آمده است او گفت صورت من عجیب ومخصوص بخود میباشد، صورت معمولی نیست، وهمین نظریه موجب موفقیت وشهرت من در کار سینما شد. »

اوایل همه برای اندام سوفیابیشتر از صورتش ارزش قائل‌بودند. یکی از تهیه کنندگان آمریکائی که بقریحه‌و پشتکار سوفیا توجهی نکرده بودگفت «نقص این دخترنداشتن استعداداست، اگر چه با این اندام احتیاجی‌باستعداد ندارد» سوفیا با این نظر موافقتی نداشت . او میخواست بعنوان یك هنرمند ، معروف شود و کارلو پونتی هم باو دراین زمینه کمك کرد .سوفیا میگفت «او همیشه بمن وفادار بودو مرازاهنمائی میکرد . بله من‌میدانم که‌مردم درباره تهیه کنندگان و هنرپیشگانی‌که مورد توجه آنها واقع میشوند چگونه قضاوت میکنند. ولی‌در مورد من وکارلو اصلا این‌مسائل‌مطرح نبود .

همه میپرسند : زنی که میتوانست با جوانان زیبا و برومند ازدواج کند چرا با مرد سالخورده ای پیوند زناشوئی بست ...؟!

شوهرم بمن توصیه‌میکرد که‌همیشه لباس ساده‌بپوشم دنباله مصاحبه سوفیالورن با «روی‌ناش» درشماره‌آینده

طباخی

« پن کیك »

مواد لازم :

گوشت‌مغزران‌چرخ کرده۵سیر،تخم‌مرغ۷عدد ،مقداری جعفری، کمی آردنان خشك،شیریك‌لیوان، پیازیك‌دانه،آردسفید۴قاشق‌سوپخوری روغن بقدر کافی . رب گوجه‌فرنگی یك‌قاشق سوپخوری . نمك‌و فلفل بقدر کافی ، گل‌کلم یك دانه متوسط هویج فرنگی نیم کیلو سیب زمینی ریز یکدست نیم کیلو .

طرز تهیه :

۱ـ پیازرا ریز خرد کرده سرخ می‌کنید.
۲ـ گوشت چرخ کرده رادر آن می‌ریزید و می‌گذارید سرخ شود.
۳ـ رب گوجه‌فرنگی را در یك لیوان باآب حل کرده به‌آن میافزائید .نمك وفلفل آنرا اندازه می‌کنید . آنقدر می‌پزید تابه روغن بیافتد .
۴ـ جعفری را ساطوری کنید.
۵ـ دوعدد تخم‌مرغ را سفت می‌پزید .
۶ـ تخم‌مرغ راخوب‌خردکرده باجعفری مخلوط نموده و به گوشت بیافزائید وبهم بزنید. تاخوب مخلوط شود.
۷ـ ۴عدد تخم‌مرغ را بازرده وسفیده در ظرفی شکسته و خوب بهم‌بزنید تا مخلوط شود.
۸ـ چهار قاشق سوپ‌خوری آرد را الك کرده داخل آن می‌کنید و باپشت قاشق هم میزنید تامایع سفتی بدست آید .شیر راکم‌کم به‌آن میافزایند وبهم میزنید تا اینکه مایع شل شده‌مثل دوغ غلیظ شود و باندازه کافی نمك و فلفل باین مایع می‌افزائید.
۹ـ قدری روغن رادر ماهی‌تاوه کوچك ریخته وقتی آب شد خالی کنید بطوری که ته‌ظرف‌قدری چرب باشد . بعد آنرا روی آتش بگذارید تاخوب داغ شود و یك ملاقه از مایع را ته ظرف ریخته خوب تکان دهید تاتمام تهظرف از مایع‌پوشیده شود وبعد زیادی مایع را خالی کنید که لواش تخم مرغ کلفت نشود وقتی قدری سرخ‌شد آنرا برگردانید تاطرف دیگر لواش هم کمی سرخ شود بعد آنرا از ماهی‌تاوه درآورید مجددا یك ملاقه دیگر نیز بریزید تااینکه مایع تمام شود . هریك از لواشها را روی تخته پهن کرده ازمخلوط گوشت وتخم مرغ و جعفری کمی در یك‌ظرف آن ریخته آنرا لوله کنید بطوریکه در ضمن طرفین آنرا تامیزنید لوله‌هارا در تخم مرغ چرخانده بعد در آرد ونان‌خشك بغلطانید وبعد درماهی‌تابه کمی روغن ریخته لوله هارا در آن سرخ میکنید پس‌از آنکه همه آنها سرخ شد دردیس مرتب چیده واطراف آنرا باانواع سبزی‌های پخته وسرخ‌شده زینت بکنید وممکن است که در میان لواشها بجای گوشت تکه‌های مربای بدون آب وکم شیرینی نیز بگذارید وبجای دسر مصرف کنید.

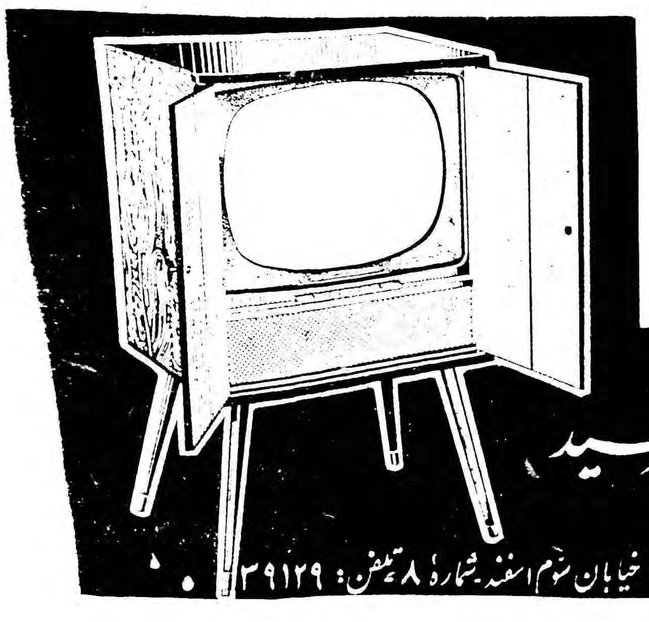

پارتی جدید **تلویزیون ارس هلندی** رسید
مهندسین هلندی رادیوتلویزیون ارس برای تعمیروسرویس هرنوع رادیو ـ تلویزیون ـ بادبزن ـ جاروبرقی درخدمت شما میباشند
خیابان سوم اسفند شماره ۸ تلفن : ۳۹۱۲۹

درشهرستانها از نمایندگان ما خریداری فرمائید

آ ـ ۴۳۴۱۰

آگهی های تسلیت

سرکار سرگرد رفیع فر

با نهایت تاثر مصیبت وارده را تسلیت عرض مینمایم.

آ ـ ۳۹۴۳۷ **ستوان امانی**

سرکار سرهنك عباس محسنی تبریزی

با نهایت تاسف ضایعه دردناك خانواده سروان محسنی تبریزی‌را بحضور سرکار و سایر بستگان تسلیت عرض و صبر و شکیبائی را برای خانواده های داغدیده مسئلت داریم

سرهنك ستاد حسین ایمنی ـ سرهنك دوم بنی فضل ـ سرهنك دوم امتیازی ـ سرهنك دوم موسوی ـ سرهنك دوم اشکوهی

آ ـ ۴۳۵۲۲

آقای منوچهر معظمی تسلیت ما را بپذیرید .

آ ـ ۳۹۴۵۱ **کامران شاهکامرانی ـ علی‌حاجیها**

سرکار سروان امجدی

با نهایت تاثر مصیبت‌وارده را تسلیت عرض می نمایم .

آ ـ ۳۹۴۳۷ **ستوان امانی**

هیئت مدیره انجمن محلی جنت قلمستان قلعه وزیر با کمال تاسف فوت شادروان عباس خزائلی عضو انجمن را که عمری به نیکنامی و خدمت بخلق گذرانده بعموم‌بازماندگان آن مرحوم و اهالی محل تسلیت می گویند .

رئیس هیئت مدیره مازندرانی

با نهایت تاسف و تالم درگذشت نابهنگام جناب آقای حاج احمد آقا حمیدیه نماینده سابق مجلس شورایملی را بخانواده محترم حمیدیه وعموم‌بازماندگان آنمرحوم خصوصا بدوست ارجمند عزیزم جناب آقای اسمعیل حمیدیه تسلیت عرض می نمایم .

سرهنك علیرضا منیری

سرکار خانم ارم و خانم موقری

مصیبت وارده را تسلیت عرض می نمایم . **تشویری**

با نهایت تاسف شهادت جانگداز شادروان مهندس‌مزینی را بعموم بازماندگان آن مرحوم تسلیت عرض می نمائیم .

محمد باقر موسوی ـ عبدالله نجفی ـ میر غنی رانکوهی عنایت‌الله شاپوریان ـ عباس جنتیان ـ مهندس ابوالقاسم توکلی ـ حسن خلعتبری ـ سید احمد صدر ـ علی نخشب ـ امیر حسین تاجر ـ مهندس مشکور ـ بیضاوی ـ فاخری ـ رحیم سلیمی ـ زین‌الدین فرهمند

جناب آقای مزینی معاون محترم وزارت فرهنك

با یکدنیا تاسف و تالم مصیبت وارده‌رابه آنجناب و خانواده محترم تسلیت عرض نموده و بقاء و سلامت آن خاندان را از درگاه ایزد متعال خواهانیم .

آ ـ ۳۹۴۹۵ **مهندس فروغی ـ مهندس غیائی**

با نهایت تاسف فقدان جانگداز قدرت‌الله دزفولی را بخانواده های محترم دزفولی و معینی تسلیت عرض می کنیم

منوچهر سلیمی ـ ایرج سلیمی ـ علی‌سلیمی

جناب آقای دکتر کوثری

مصیبت وارده را تسلیت عرض می نماید

آ ـ ۳۹۴۸۳ **ایقانی ـ عرب**

افسران ودرجه داران دژبان قرارگاه کل درگذشت شادروان شاهزاده‌ملك ایرج رکنی‌رابخاندان‌آن بهشتی‌روان خصوصا به تیمسار سپهبد حجازی فرماندهی نیروی زمینی تسلیت عرض نموده صبرو شکیبائی عموم بازماندگان آن مرحوم را از درگاه حضرت احدیت مسئلت دارند .

آ ـ ۳۹۴۷۳ **دژبان قرارگاه کل**

با نهایت تاسف در گذشت مرحومه مغفوره بانومرضیه بوذرجمهری را بفامیل های محترم بوذرجمهری ـ دولتشاهی ـ پهلداد ـ پهلوان ـ دادستان تسلیت عرض مینمائیم .

آ ـ ۳۹۵۰۷ **مهر انگیز والا نژاد ـ احمد والا نژاد**

سرکار خانم مهین ارم

تسلیت ما را بمناسبت فوت عموی عزیزتان بپذیرید

آ ـ ۳۹۵۱۳ **ده پناه ـ رمضانی**

جناب آقای حسین مزینی

جمعیت سعادت ایران مصیبت وارده را تسلیت عرض سعادت و بقای آن خانواده محترم را خواستاراست

آ ـ ۴۳۷۰۰

جناب آقای دکتر اسمعیل کوثری

فاجعه عظیمی که بشما روی آورد قلوب ما را نیزجریحه دار نمود ضمن عرض تسلیت و همدردی بقای آنجناب و بازماندگان محترم را از خداوند متعال مسئلت داریم .

حسین کاوسی ـ عباس کاوسی ـ سرهنك اسداله‌کاوسی

آ ـ ۳۹۵۶۱

جناب آقای مهندس محمد علی حمیدیه

فوت مرحوم حاج آقا احمد حمیدیه نماینده سابق مجلس شورای ملی را به‌فامیل محترم حمیدیه خصوصا جنابعالی تسلیت عرض نموده و بقاء و سعادت آن خاندان محترم را از خداوند متعال‌مسئلت داریم .

کار کنان اداره شبکه کابل شرکت سهامی تلفن‌ایران

آ ـ ۳۹۵۴۱

جناب‌آقای مهندس حمیدیه

کار کنان شرکت سهامی تلفن ایران فوت مرحوم‌حاج احمد آقا حمیدیه عم گرامتان را بکلیه فامیل محترم بخصوص آنجناب تسلیت گفته سلامت و سعادت‌آن همکار ارجمند را از خداوند متعال خواستارند .

اتحادیه گفتار

آ ـ ۳۹۵۳۷

ایران برنامه بهداشتی

بقیه از صفحه ۱۵

به‌رفع خطر و بادرمرز های ایران که باکوشش فراوان وزارت‌بهداری کشورهای پاکستان و افغانستان انجام پذیرفته بود اشاره کرد و گفت :

دولت ایران نیز ناچار اقدام بیك مبارزه سنگین نموده که مستلزم بکار انداختن صدها نفر ازمامورین بهداشت ومتصدیان امر تلقیح و پرستاران و همچنین افرادلشکری برعلیه بیماری که‌سرحد و حدود نمیشناسد بود . مقررات بهداشتی اکید و جدی در راه حفظ افراد کشور و بمنظور پیشگیری ازتوسعه این بیماری در نواحی غربی که بالاخره اروپا را نیز آلوده میساخت اتخاذ و اجرا نمودیم تحت این شرایط آیا سزاوار است که سازمان بهداشت جهانی ازمقررات فعلی پیروی نموده و اعلام بدارد مادامیکه درخواست کمك ازطرف دولتی نشده از هرگونه اقدام‌خودداری خواهد کرد و باید خودرا فقط با تهیه آمار مرك ومیر ومیزان خطر بیماری تامین بکند ؟و یااینکه لازمست چنین حادثه‌ای راهنگام وقوع آن خطر عظیمی تلقی نموده و احساس کند که صلح وامنیتو آسایش ملتی در گرو آن است ـ آیا از نظر سازمان بهداشت‌جهانی چه فرقی بین حمله وتهدیدبهداشت ملتی از طرف این بیماریکه منجر بیك‌اپیدمی عالم گیر می‌شود و خطر نظامی که اتحاد و استقلال کشوری را تهدید میکند وجوددارد.

اینجانب کاملا درك میکند که مقررات فعلی اختیاراتی بسازمان بهداشت جهانی نمیدهد که بدون تقاضای ملتی دخالتی کند ولی امکان ندارد که این موضوع رادر کمیسیون فنی مطرح نموده و راه حلی برای این مشکل پیدا کنیم یعنی نوعی از موافقت و تفاهم‌بین‌المللی .

درخاتمه خاطر نشان میسازد که این جلسه و این سازمان که در آن افراد مختلفی از کلیه نقاط جهان شرکت جسته‌اندنماینده‌آمال و آرزوها وامیدواریهای اشخاص درهمه‌جای جهان است که‌مامیتوانیم بایك اهتمام و سعی مشترك‌خستگی ناپذیر بسوی ترقی و تعالی و یك دنیای صلح آمیز وسالم پیش برویم.

مصیبت وارده را بدوست و همکار گرامی آقای دکتر محمد تقی حمیدیه و آقای مهندس حمیدیه و خانواده محترم تسلیت می گوئیم .

آ ـ ۳۹۵۳۵ **دکتر جواد غفور زاده ـ دکتر امیر مرادی**

در گذشت جوان ناکام آقای مهندس ابوالفضل مزینی را بخانواده های محترم مزینی و کوثری بخصوص بجناب‌آقای حسین مزینی پدر داغدیده ایشان تسلیت می گویم .

از طرف کار کنان الکتریکی نور افکن ـ ابوالفضل کریمی

آ ـ ۳۹۵۴۵

مصیبت وارده را بفامیل محترم مزینی بخصوص پدر داغدار و آقای دکتر کوثری و فامیل محترم سروری وقاسمیه و رحیمیان و اخلاقی تسلیت عرض مینمایم .

آ ـ ۳۹۵۲۷ **محمود توسلی**

با کمال تاثر و تاسف در گذشت جناب آقای حاجی احمد آقای حمیدیه دوست محترم خود را از طرف کلیه مهندسین و کارمندان شرکت اسفالت را بخانواده محترم حمیدیه با همدردی کامل تسلیت عرض مینمایم .

آ ـ ۳۹۵۲۹ **مدیر شرکت اسفالت راه ـ خرم**

با کمال تاثر و تالم مصیبت وارده و پیش آمد جانگداز که زبان از شرح آن عاجز است . بخاندان جلیل آقای دکتر کوثری و جناب آقای مزینی تسلیت گفته از خداوند متعال برای آن فامیل محترم بخصوص جناب آقای مزینی صبر و شکیبائی مسئلت مینمایم .

آ ـ ۳۹۵۹۳ **عباس نیکومنش**

خانواده محترم حمیدیه. بنده نمیتوانم بهمسر وفرزندان عزیز وبرادران‌وبرادر زادگان ارجمند و دوستان آن مرحوم تسلیت دهم جزء اینکه با حوادث چاره ناپذیر باید ساخت زیرا دنیا همین است. از خداوند بخواهیم که صبر وتحمل این ضایعه عظیم را بهمه ما اعطا فرماید برای شادی روح آنمرحوم از خدا طلب مغفرت مینمائیم .

غلامحسن حکمتی ـ دکتر پرویز حکمتی

آ ـ ۳۹۵۹۱

انجمنهای محلی چه میخواهند ؟

درشمالغرب اقصی

زیرسازی خیابانها شروع شد

از فروش اجناس فاسد بدانش‌آموزان جلوگیری میکنند

در شمالغرب اقصی مردم محل در خیابان ها و کوچه ها درخت کاشته‌اند این موضوع در جلسه انجمن مطرح شد و از اقداماتیکه در این مورد بعمل آمده صحبت کردند .

دبیر انجمن گزارش داد که مقاطعه کار اسفالت چند روزاست زیر سازی خیابان طوس را آغاز کرده و قرار است که در ظرف‌چند روز آینده زیر سازی سایر خیابان ها را نیز آغاز نماید .

از طرف‌انجمن نامه‌ای بمدیر شرکت مقاطعه نوشته شد و از اقدام او قدردانی بعمل آمد .

آقای نظری گفت که سازمان آب کار لوله کشی خیابان ها را پایان داده‌و مامورین آب مشغول دادن انشعاب هستند .

انجمن طی نامه ای از سازمان آب تقاضا کرد تا در چهار راه ها شیر فشاری بگذارند .

چند نفر در این جلسه گفتند که کسبه این محل نرخ شهرداری را رعایت نمیکنند و از اعضای‌هیئت مدیره پنج نفر تعیین شدند تا پس از بررسی کامل کسبه متخلف را بشهرداری معرفی نمایند .

بهداشت اطفال

آقای گلستانه گفت در اطراف مدارس چرخی ها اجناس فاسد و کثیف بدانش آموزان میفروشندوی تقاضا کرد جدا از این کار جلو ـ گیری گرددو شرحی‌نیز به کلانتری ۱۸ نوشته شد و قرار شد این کار با همفکری مدیران مدارس از طرف انجمن دنبال شود .

آقای سرهنك‌طباطبا وکیلی‌گفت بیائید همه‌آقایان با هم تقاضاکنیم تا ماموری در این محل بگمارند و از فروش اجناس فاسد بدانش ـ آموزان جلو گیری گردد .

در این جلسه آقایان سرهنك کوتوال سرهنك‌نور آذرمیر قریشی گلستانه طبیب زاده بحرالحسینی جوان صناعی رضاعی اسکوئی‌کریم الهی صنیعی کاکاوند فقیهی واعظی نظری خرمپور ستار نجمی حضور داشتند .

از خبرنگار ما در اروپا

کنگره بین‌المللی موسیقی در فروردین آینده درتهران تشکیل میشود

خبرنگاران اطلاعات در خارجه گزارش میدهند

امروز خبرنگار مخصوص مادراروپا اطلاع داد :در فروردین ماه آینده گروهی از هنرمندان مشهور جهان برای شرکت در کنگره بین المللی موسیقی بتهران خواهند آمد و با شرکت هنرمندان ایرانی کنسرتهای جالبی اجرا خواهند کرد .

تشکیل کنگره بین‌المللی موسیقی یونسکو درتهران مقدمه شرکت یونسکو درجشنهای بنیاد شاهنشاهی میباشد

خبرنگارما درگزارش‌خود مینویسد: به پیشنهاد شورای جهانی موسیقی وابسته بیونسکو وموافقت اداره‌کل هنرهای زیبای کشور وکمیسیون‌ملی یونسکو در نظر است در فروردین ماه آینده یك کنگره مهم بین المللی بمدت یك هفته در موضوع حفاظت سنن موسیقی ملی وعلمی‌درکشورهای شرقی وغربی باشرکت قریب پنجاه تن از موسیقی دانهای نامی ومحققین معروف این رشته که‌شهرت‌بین‌المللی دارند در تهران تشکیل شود .

قسمت قابل توجهی از مخارج این کنگره بمقداری که ازحیث اهمیت تا کنون در موارد مشابه سابقه نداشته است ازطرف یونسکو پرداخته‌میشود وبقیه مخارج باسایر وسائل لازم‌از طرف اداره کل هنرهای‌زیبای کشور تامین خواهدشد . کمیته ملی موسیقی ایران که یکی از شعب اداره کل هنرهای زیبای کشور است مسئولیت تهیه مقدمات وحسن جریان این‌کنگره را باهمکاری مداوم بانمایندگی ثابت ایران در یونسکو وکمیسیون ملی یونسکو در ایران عهده دار شده است . علاوه بربحث‌ها وتحقیقات‌فنی وعلمی یك رشته‌کنسرت های‌مختلف با شرکت هنرمندان مشهور غربی و هنرمندان ایرانی‌در پیرامون‌موضوعات مورد بحث این کنگره بر گزارخواهد شد که شایان توجه است .

دبیر کل شورای بین‌المللی موسیقی بنابه توصیه نمایندگی ثابت یکهفته در اواسط بهمن شخصابه تهران مسافرت کرده بود تا در کار تهیه مقدمات جشن بامقامات مربوطه‌ایرانی همکاری نماید .

اخیرا بموجب پیشنهاد آقای دکتر رعدی سفیر کبیر ورئیس هیئت نمایندگی ثابت ایران در یونسکو اولیای یونسکو وشورای بین المللی موسیقی ومقامات کمیته بین المللی حسن تفاهم فرهنگی شرق وغرب که ریاست آن بعهده رئیس نمایندگی ثابت ایران در یونسکو محول است مشغول مطالعه طرح مخصوصی بانظر مساعدمی‌باشد

بموجب این طرح در نظر است‌کنگره موسیقی بهار آینده در تهران بمنزله پیش در آمد ودیباچه اقداماتی باشد که قرار است از طرف یونسکو و دولتهای عضووسازمانهای بین‌المللی غیر دولتی وابسته به آن طبق تصمیم یازدهمین دوره اجلاسیه کنفرانس عمومی یونسکو بمنظور شرکت‌دراجراء مراسم فرهنگی و هنری جشن‌های دوهزار وپانصدمین سال بنیاد شاهنشاهی ایران در ظرف سالهای ۶۳-۶۲-۱۹۶۱ در سراسر جهان انجام گیرد .

حا لاتعجبی ندارم

بقیه از صفحه ۴۹

توافقی با فرانسه شود تا این اقلیت ها بتوانند در کنار هم با صلح و صفا زندگی کنند ، و برای این امر انتظار میرود که نخست در سراسر خاك الجزایر طرفین «آتش بس» اعلام کنند تا بتوانند راجع بشرایط خود مختاری با هم گفتگو و توافق نمایند . و من امیدوارم که وقتی خود مختاری الجزایر تحقق یافت ،شوروی هم با همین روح آنرا نسبت بکشور هائی که هنوز کلنی او هستند عملی سازد .

تجدید نظر در قانون اساسی

آقای آرتور کنت در زمینه‌امکان تجدید نظر در قانون اساسی فرانسه بخبرنگار ما گفت که با این اقدام فرانسه از ثبات سیاسی بیشتری برخوردارخواهدشد،حزب‌سوسیالیست که من عضو آن هستم هنوز در این مورد نظر خود را اعلام نداشته ولی من شخصا با این تجدید نظرموافقم

ژنرال دوگل اینك مشغول مطالعه است که آیا می‌توان در قانون‌اساسی فرانسه تجدید نظر کرد بطوریکه رئیس جمهوری فرانسه مانندآمریکا دارای‌اختیارات‌رئیس‌جمهوری‌و رئیس دولت تواما باشد .

در زیر دست دلاك . . .

آقای آرتور کنت ، صبح روزپیش از اینکه عازم اصفهان شود بیك‌حمام ایرانی رفته بود و اظهار میداشت‌که در نتیجه حمام شما و ماساژی که از دلاك ایرانی دیدم ، امروز شور و نشاط بیشتری در خود احساس می نمایم .

حمام ایرانی ، ورزشهای باستانی شما و آنچه از ایران باستان درموزه تهران دیدم مرا فوق‌العاده تحت تاثیر گذارد و امیدوارم بتوانم بار دیگر بزودی بایران مسافرت کنم

دستگاههای پرورش جوجه و ماشینهای جوجه کشی کارخانه کرمانی
ظرفیت ۷۵ الی ۱۰۰۰ تخم مرغ
تهران خیابان پیروزی نبش کلانتری شماره ۸۶۷ تلفن: ۵۲۹۰۴
آ ـ ۴۲۵۹۸

فیلم طبی آنسکو Ansco
پرفروش‌ترین و مشهورترین فیلم رادیوگرافی درجهان
شرکت تجارتی آفتاب
خیابان لاله‌زار ـ تلفن ۳۶۳۳۵

אל על
به اروپا و امریکا
ازراه اسرائیل با ال عال
شرکت هواپیمائی اسرائیل
لطفا به آژانسهای مسافربری مجاز یا شرکت یونایتد اکسپرس نماینده کل شرکت هواپیمائی العال تلفن ۳۰۴۲۶۷ مراجعه فرمائید
آ ـ ۴۳۵۲۶ ۱ـ۴

HOMBURG
مصرف جمهوری کشاورزان
TRANSPULMIN
بصورت : آمپول ، پماد ، شربت ، شیاف
آ ـ ۴۳۵۶۶

بسوی روشنی ها
اسرام در راه مبارزه با تاریکی
OSRAM
آ ـ ۴۳۵۴۴

جوجه کباب مجانی
برای دریافت کارت ویژه جوجه کباب مجانی به فروشگاه کشور طبور سه راه امین حضور مراجعه فرمائید.
آ ـ ۴۳۵۸۶

مخزن آب گرم
دیك کمپرسور
آلمانی
وارد شد
شرکت برادران
ساسانی
خیابان
ناصر خسرو
تلفن ۵۰۰۰۷
آ ـ ۴۲۹۶۶ ۱ـ۳

آگهی مناقصه‌گوشت

سازمان بیمه‌های اجتماعی کارگران برای مصرف یکساله بیمارستانهای تابع سازمان‌مرکزی ماهانه در حدود دوازده هزار کیلو گوشت‌گوسفند (شیشك یکدست) گوشت بی‌استخوان و راسته همچنین مقداری قلم‌گاو و جگر احتیاج دارد که با شرائط زیراز طریق مناقصه خریداری خواهد نمود.

۱ـ شرکت کنندگان باید ۵٪بهای کل پیشنهادی خودرا بعنوان سپرده بصورت ضمانت نامه بانکی ضمیمه پیشنهاد خود درپاکت لاك و مهر شده تاآخر وقت اداری روز یك‌شنبه ۳۰ر۱۱ر۳۹ بدفتر اداره تدارکات سازمان تحویل داده و رسید دریافت دارند.

۲ـ پاکتهای رسیده درساعت ۴½بعدازظهر یکشنبه ۳۰ر۱۱ر۳۹ در کمیسیون خرید که درمحل سازمان واقع در میدان ۲۴ اسفند ـ اول سی متری روبروی ستاد ژاندارمری سازمان مرکزی بیمه‌های اجتماعی کارگران تشکیل میشود مفتوح و حضور پیشنهاددهندگان در جلسه مناقصه آزاد خواهدبود.

۳ـ به‌پیشنهادات فاقد سپرده ترتیب اثر داده نخواهد شد.

۴ـ درصورتیکه برنده مناقصه ظرف مدت‌سه روز حاضر بعقد وامضاء قرارداد نشود سپرده اوبنفع سازمان ضبط خواهد شد و سازمان‌در قبول و رد یك یاکلیه پیشنهادات مختار است.

۵ـاز برنده مناقصه ضمانت نامه بانکی معادل ۱۰٪کل مبلغ مورد معامله سالانه بعنوان سپرده حسن انجام کار برای مدت یکسال اخذ خواهد شد.

۶ـ محل تحویل جنس (بیمارستان‌سرخه‌حصار ـبیمارستان هدایت‌ـ بیمارستان کودکان ـبیمارستان شماره ۲ـ بیمارستان شماره ۵ امدادی)خواهدبود.

۷ـ پیشنهاد دهندگان میتوانند برای ملاحظه نمونه قرار داد وکسب سایر اطلاعات باداره‌تدارکات سازمان مراجعه نمایند.

۱ـ۳ آ ـ۴۲۶۶۲ مدیر امور اداری ـ علی اکبر بهرامی

آگهی تجدید مناقصه بیست‌ویك (۲۱)قلم لوله مانسمان

شرکت سهامی کارخانجات قند ایران مناقصه‌شماره ۲۳۹۳۴ـ ۳ر۸ر۳۹ مربوط بخرید ۲۱ قلم لوله مانسمان راکه تعداد اقلام آن تغییر یافته و ۳۰ قلم‌میباشد تجدید مینماید شرایط و مشخصات تجدید مناقصه دراداره خرید خارجی شرکت واقع‌در خیابان‌ویلاـ خوشبین موجود است پیشنهادات تاروز۱۲ر۲ر۴۰ قبول ودرساعت ده صبح روز بعد بازوقرائت خواهدشدشرکت در مناقصه بمنزله قبول کلیه شرایط مناقصه است .

۱ـ۲ آ ـ۴۳۵۸۰

لطفا یادداشت فرمائید !
مجسمه فردوسی ـ خیابان فیشرآباد ـ خیابان خوشبین ـ کاشی ۲۹ـتلفن۶۷۴۴۱
باشگاه کودکان واطلاعات کودکان
باشگاه کودکان بابتکار مجله اطلاعات کودکان ازهفته قبل درمحل مناسب و بسیار زیبا افتتاح شده وکودکان عزیز باکسب اجازه از اولیاء خود میتوانند همه روزه برای قبول عضویت باشگاه وثبت‌نام بدفتر مجله اطلاعات کودکان (محل جدید) مراجعه‌کنند .
ورزش ـ آموزش ـ هنر ...
هدف اصلی باشگاه کودکان است

آگهی مناقصه خرید آهن گرد

اداره ساختمان بانك ملی‌ایران ۱۲۰تن آهن‌گرد موجود در تهران رابرطبق برك مشخصاتی که‌در دفتر اداره ساختمان موجود است تحویل انبار خریداری مینماید .

داوطلبان شرکت در مناقصه میتوانند تاتاریخ آخر بهمن ماه ۱۳۳۹ بادریافت برك مشخصات پیشنهاد خودرا همراه با قبض سپرده بمبلغ‌هفتاد هزار ریال تا آخروقت اداری روز یکم اسفند بدفتر اداره ساختمان تسلیم ودر ساعت ۱۰صبح روزدوم اسفندماه در جلسه مناقصه حضور بهمرسانند .

هزینه آگهی بعهده برنده مناقصه وبانك در ردیاقبول یك‌یاکلیه پیشنهادات مجاز است .

۱ـ۳ آ ـ۴۳۵۷۸ بانك ملی ایران

اطلاعات هوائی برای دانشجویان

اطلاعات هوائی نشریه‌ای است‌که مخصوص ایرانیان مقیم‌کشور های خارج خاصه دانشجویان تهیه و تنظیم میشود . مؤسسه اطلاعات برای اینکه کلیه محصلین بتوانند از این نشریه سودمند که اخبار ایران‌رادرکوتاهترین‌فرصت در دسترس آنان قرار میدهد استفاده نمایند قیمت اطلاعات هوائی را برای دانشجویان مقیم کشورهای خارج به‌نصف تقلیل داده است . اطلاعات هوائی باهرپست برای مشترکین ارسال میگردد .

۱ـ۵

قابل توجه وزیر محترم دادگستری و مقام معظم مدیریت کل ثبت

چون اداره ثبت املاك‌ازلحاظ کیفیت بااهمیت‌ترین‌دستگاه موجوده هرکشوری محسوب میشود جای آن دارد که‌اولیای امور برای‌حفاظت اموال و حیثیت افرادذینفع کسانی راانتخاب وبه‌سرپرستی امور بگمارندکه از هرجهت شایستگی ایفاء وظیفه محوله راداشته‌باشند.دراین مدت کوتاهی که آقای بهرام پیرسابه سمت معاون ادارهٔ ثبت‌قلمك منصوب شده جدیت درکار واخلاق‌وی نسبت به‌ارباب رجوع وپیشرفت کارهای اداری آنها اینجانبان امضاکنندگان زیر مالکین لواسان‌بزرك‌رابرآن داشته که‌بدینوسیله از آقای پیرسا اظهار تشکر نموده واز اولیای امور تقاضا نمائیم از نام‌برده‌دهمچنین از کارمندان باارزش که‌از طبقه‌تحصیل کرده واصیل میباشند قدردانی فرموده تاموجبات دلگرمی آنان‌فراهم وبا علاقه بیشتری درانجام وظیفه کوشا باشند

نورالله صفاری حاج سیدکاظم میری حاج‌احمدعلیائی محمود رفیع‌زاده سیدکمال میری حاجی جعفر صفاری حاجی محمدرفیع‌زاده سید حسین میری‌الله‌قلی میرزا آقابیك‌حاجی‌میرزامحمدصفی‌آریان ـاحمدرفیع‌زاده

آ ـ۳۹۵۰۳

شبها هم خورشید میدرخشد
چراغهای توری علاءالدین با نور خیره کننده خود خورشید شبها است . چراغ توری علاءالدین بی دود و بی بو در سه نوع مختلف ساخته شده و فوراً روشن میشود و ابداً صدا ندارد .
Aladdin
علاءالدین
فروشگاه آلادین
(شرکت سهامی علاالدین در ایران)
خیابان نادری ـ تهران ـ
تلفن ۴۳۰۰۷

DAGENITE
WITH SERVICE-PROVED PORVIC SEPARATORS
Right for Rolls-Royce—right for you too! —and cost no more
باطری داگنایت
داگنایت ، پرقدرت‌ترین و بادوام‌ترین باطری
داگنایت : یگانه باطری که ازطرف کمپانی رولزرویس انگلستان توصیه شده
داگنایت : باشارژخشك وگارانتی شده بمدت ۱۸ ماه
داگنایت : برای انواع اتومبیل‌ها وکامیون‌ها واتوبوس‌ها
نماینده انحصاری :
شرکت سهامی ایران ترانسپورت بانك خیابان قزوین چهارراه عسگری تلفن ۲۹۱۲۹ ۲۲۳۶۲
آ ـ۴۱۸۸۲ ۲ـ۴

پاسخ بسندیکای کارخانجات و صنایع اصفهان

مصرف پنبه کارخانجات اصفهان بین ۳۵ تا ۴۰ هزار تن است

هندوستان خریدار پنبه الیاف بلند ایران است

پنبه ایران از نوع مشابه پاکستان و هندوستان بهتر و ارزانتر است

قیمت پنبه ایران از نرخ بین‌المللی کمتر است

دولت نباید سازمان بازرگانی برای خرید و فروش پنبه درست کند

شرحی از طرف کارخانجات و صنایع اصفهان در تاریخ دوم بهمن ۱۳۳۹ در ۰ روزنامه اطلاعات درج شده بود که چون ممکن است شرح مزبور ایجاد سوء تفاهم در مقامات صلاحیت دار بنماید و به کشت و تولید پنبه که امروزه میلیونها نفر در سراسر کشور از آن ارتزاق مینمایند و روز بروز در اثر تشویق و توجه شاهنشاه معظم و دولت تولید آن رو بتزاید بوده و احتمال میرود در ظرف سالهای آتیه مقدار آن به دو برابر برسد لطمه وارد شود امضاء کنندگان زیر که نمایندگان صادر کنندگان و تولید کنندگان و مالکین و صاحبان کار خانجات پنبه پاك کنی بوده و سالیان دراز است در امر کشت و تولید و تصفیه و صدور پنبه دقیقا وارد و از نزدیك باشکالات کشت پنبه توجه دارند لازم میدانند توضیحات زیر را بعرض اولیای محترم امور رسانیده که خدای نخواسته تصمیمی بر خلاف مصالح میلیونها نفر زارع و کشاورز و کار گر گرفته نشود و در حال حاضر که کشور احتیاج مبرمی به تکثیر تولید و تهیه ارز دارد به این منبع صادرات که بعد از نفت بزرگترین رقم صادراتی مطمئن کشور را تشکیل میدهد لطمهٔ نخورد .

سندیکای کارخانجات و صنایع اصفهان استناد به ارقام و آماری نموده است که متاسفانه اکثرا دور از حقیقت بوده تا بتوانند دسترنج سالیانه میلیونها زارع زحمت کش را به ثمن بخس و شرایط دلخواه خود دور از رقابت بین‌المللی خریداری نمایند. از آنجمله :

۱ـ مصرف پنبه کارخانجات داخلی بر خلاف اظهار سندیکا ۵۵ هزار تن نبوده و طبق آمار موجود و حتی ارقام استنادی سندیکای مزبور حدود ۳۵ و حداکثر ۴۰ هزار تن بوده است زیرا طبق آمار استنادی سندیکا محصول پنبه سال ۳۹ر۳۸ (مهر ۱۳۳۸ الی شهریور ۱۳۳۹) حدود ۸۲ هزار تن بوده که حدود ۴۰ هزار تن از مقدار نامبرده در مدت دوازده ماه مزبور به خارج از کشور صادر و در آخر شهریور ۱۳۳۹ علاوه بر آنکه کار خانجات داخلی دچار کمبود پنبه نگردیده‌اند متجاوز از ۵۰۰۰ تن پنبه در داخله کشور از محصول کهنه هنوز موجود بوده که بعد از شهریور ۳۹ بتدریج در داخله مصرف و قسمتی نیز صادر گردیده است . این آمار ثابت می‌نماید که محاسبه مصرف پنبه کارخانجات داخلی در سال بر اساس ۵۵ هزار تن صحیح نمی باشد .

چون طبق تقاضای بازار ایران که سالیان دراز است مقادیر معتنابهی پارچه های الیاف مصنوعی بنام چیت کدری و فیبران و ریون وغیره وارد میشده میبایستی تهیه شود و چنانچه کار خانجات داخله امتعه نامبرده بالا را در داخله تهیه ننمایند اجبارا کالای مزبور با قیمت های گرانتر و صرف ارز بیشتری بصورت پارچه وارد کشور می گردید بنا براین ورود و مصرف الیاف مصنوعی در کار خانجات ارتباطی به عدم وجود پنبه و یا گرانی وارزانی قیمت آن در داخله نداشته بلکه صرفا برای جوابگوئی به احتیاج بازار ایران بوده‌است. و بدین ترتیب مثل کلیه کشور های دیگر الیاف مصنوعی یك قسمت از مواد اولیه کارخانجات ریسندگی را تشکیل می دهد .

۲ـ سندیکا قیمت پنبه پاکستان و هندوستان را با ایران مقایسه نموده که متاسفانه قیاس مع‌الفارق بوده و همین مطلب حاکی از عدم اطلاع کافی از وضع بورس‌های بین‌المللی پنبه می باشد زیرا قسمت اعظم پنبه هندوستان از نوع پست با الیاف ۱۸ الی ۲۰ میلیمتر که حتی پست تر از پنبه بومی ایران بوده و در داخله ایران ردیف پنبه های الیاف کوتاه پاکستان و هندوستان حتی ارزانتر از قیمت های پنبه نوع Scinde dessi قابل تهیه میباشد ضمنا برای مزید اطلاع سندیکا توضیح داده میشود که کشور هندوستان سالیانه حدود یك میلیون عدل پنبه های الیاف بلند ردیف پنبه‌های کوکرس هندردوپلت ایران را از کشور های سوریه وامریکا وارد می نماید و اخیرا مذاکراتی بین صادر کنندگان ایرانی برای صدور پنبه به هندوستان در جریان است و این امر نشان میدهد که علاوه براینکه پنبه پاکستان و هندوستان ارزانتر از پنبه ایران نمی باشد حتی صدور پنبه از ایران به هندوستان مقرون بصرفه می باشد .

البته چنانچه کار خانجات داخلی مقید به مصرف پنبه های پست الیاف کوتاه باشند مصلحت اقتصادی کشور ایجاب می‌نماید که پنبه های خوب به قیمت گران صادر و پنبه ارزان وارد شود و از تفاوت آن سالیانه مبالغ هنگفتی بنفع ذخیره ارزی کشور استفاده گردد . خوشبختانه در سهمیه وارداتی سال جاری امکان ورود چنین پنبه هائی در صورت احتیاج پیش بینی شده‌است.

۳ـ راجع به قیمت پنبه ایران که اظهار شده از نرخ بین‌المللی گرانتر است نیز کاملا خلاف واقع بوده وچنانچه پنبه در ایران گرانتر باشد امکان صدور پیدا نکرده بخصوص که مخارج حمل و نقل و بیمه الی مقصد باید به نرخ پنبه ایران اضافه شود. باید اضافه نمود با وجودیکه قیمت اکثر محصولات کشاورزی در سالهای اخیر ترقی و به چندین برابر رسیده است قیمت پنبه نه تنها ترقی نکرده بلکه متجاوز از ۲۰٪ نسبت به حد متوسط ۱۰ سال گذشته تنزل نموده است و چنانچه فشار بیشتری برای تنزل قیمت آن وارد شود بیم آن می رود که میلیونها زارع بکلی از کشت صرفنظر و برای تهیه کار بسوی شهر ها هجوم و مشکلی بر مشکلات فعلی اقتصادی کشور افزوده گردد.

۴ـ اینکه چند کارخانه را ذکر نموده‌اند که بر اثر کمیابی پنبه بسته شده نیز بر خلاف واقع است زیرا کارخانجاتی که دارای مدیران دلسوز و تشکیلات مرتبی نبوده بر اثر سوء جریان کار مجبور به تعطیل گردیده‌اند ولی برعکس کار خانجاتیکه دارای تشکیلات صحیح و مرتبی بوده ومدیران لایقی داشته‌اند علاوه بر آنکه مجبور به تعطیل نشده‌اند ظرفیت عملکرد خود را در سالهای اخیر چندین برابر نموده و امروز محصول آنها از هر جهت با کار خانجات خارج رقابت نموده و فروشندگان پنبه با کمال رغبت پنبهٔ خود را با شرایط طویل‌المدت ۴ الی ۶ ماه در اختیار آنها می گذارند .

ولی کار خانجات فرسوده‌ایکه بعد از ۲۰ یا ۳۰ سال کار بدون تعویض ماشین الات خود میخواهند در برابر رقبای جدید خود که کار خانجات مجهز و مدرنی را با اصول جدید فنی و اقتصادی اداره مینمایند بکار خود ادامه دهند بهیچوجه قادر برقابت نبوده و چنانچه سازمان فرضی انحصاری مورد علاقه آنها نیز ایجاد و پنبه را به نصف قیمت بین‌المللی با مدت های طویل در اختیار آنها بگذارد علاوه برآنکه قادر بادامه کار نخواهند بود سازمان مزبور را هم به سر نوشت خود مبتلا خواهند کرد .

با توجه بمراتب بالا و بادر نظر گرفتن تجربیات تلخی که دولت از مباشرت در امور بازرگانی داشته و با توجه باینکه دولت در صدد است کار های بازرگانی و تولیدی که اجرای آن بدست خود مردم ممکن است به آنها واگذار نماید و حتی مشغول فروش کار خانجات دولتی بمردم می باشد ایجاد یك سازمان عریض و طویل برای بدست گرفتن امور خرید و توزیع صادرات پنبه ایران دور از مصلحت و خلاف برنامه فعلی اقتصادی کشور میباشد زیرا بر داشت محصول و تصفیه و رقم‌بندی و حمل و نقل و تهیه بازار و صدور پنبه که در حال حاضر بوسیله هزاران نفر وباصرف میلیارد ها ریال سرمایه اجرا میشود توسط یکدستگاه انحصاری بعید و حتی محال بنظر میرسد .

برای مزید اطلاع توضیح داده میشود که تهیه و صدور پنبه منحصر به کشور ایران نیست و متجاوز از ۵۸ کشور صادر کننده پنبه در دنیا وجود دارد که تجارت آنها بوسیله بازرگانان بارقابت آزاد اداره میشود و چنانچه دستگاه واحدی بخواهد صدور پنبه را در انحصار خود بگیرد علاوه بر آنکه قادر برقابت باکشور های صادر کننده دیگر نخواهد بود عملا بازار پنبه ایران را که فعلا بهترین و رواج ترین متاع صادراتی ایران در بازار های خارج میباشد و آتیه بسیار در خشانی برای این محصول پیش بینی میشود بدست خود از بین خواهد برد و زیان این اقدام بقدری موحش خواهد بود که شاید سالها جبران آن امکان پذیر نباشد.

شرکت صادراتی عطا با مسئولیت محدود ـ شرکت سهامی بازرگانی آرین ـ شرکت صادراتی جاوید بامسئولیت محدود ـ شرکت سهامی صنعتی بهشهر ـ محمد قرشی ـ شرکت سهامی مار گارین تهران ـ شرکت نسبی جیپ متحدان و شرکاء ـ شرکت نسبی نو شیروانی وشرکاء ـ شرکت صادراتی جاوید با مسئولیت محدود ـ شرکت سهامی صادرات پنبه ایران ـ شرکت تضامنی علی اصغر و محمد ابراهیم جوادی ـ شرکت سهامی بازرگانی طبرستان ـ شرکت تضامنی کورس برکت و شرکاء ـ شرکت بازرگانی سود یاب بامسئولیت محدود ـ شرکت نسبی حاج میر رحیم هاشمی و پسران تهران ـ شرکت صادرات پنبه و زیره ایران ـ وکالتا از طرف احمد حاجی علی احمدی ـ شرکت سهامی صادرات واردات کشور شرکت سهامی پنبه گرگان تهران ـ شرکت سهامی کار خانجات صنعتی و بازرگانی کشور ـ سید صادق میری ـ شرکت نسبی بازر کانی سید حسین بشارت و شرکاء ـ شرکت سهامی بسته بندی و صادرات خشکبار ایران ـ شرکت نسبی بازرگانی عبدالعلی و برادران عبداللهی ـ شرکت سهامی افزایش ـ شرکت نسبی بازرگانی محمد علی احمدی و شرکاء ـ شرکت صادراتی وقار با مسئولیت محدود ـ از طرف عبدالحسین مرشد زاده ـ شرکت تجارتی ریشهر با مسئولیت محدود ـ زین‌العابدین برکت ـ شرکت سهامی صادرات پنبه شمال ـ شرکت سهامی جین بندرشاه ـ عبدالله توسلی

برای اسفندماه آقایان

انواع کت و شلوار

۱۷۸۰ ریال
۲۵۰۰
۲۵۵۰
۲۷۰۰
۲۷۵۰
۲۹۵۰
۳۲۰۰ ریال
۳۴۰۰
۳۵۵۰
۳۶۰۰
۳۶۵۰
۳۹۵۰
۵۱۰۰ ریال

برای بهتر پوشیدن همیشه خبرال مُد را انتخاب کنید

کوچه برلن

نیازمندیها و آگهی های کوچک

استخدام میشود

بیك دوشیزه یابانوی (ماما- نرس یا پزشکیار)دیپلمه برای کاردریك کلینیك خصوصی‌تمام روز یابعداز ظهر هانیازمندیم بتلفن۶۴۲۳۳ از ساعت ۹ تا ۱۲ صبح مراجعه فرمایند .
۱-۲ آ-۳۹۲۵۹

دکتر صبح وعصر مورد احتیاج است .
تلفن ۴۸۷۱۷ مراجعه فرمائید .
۱-۲ آ-۳۹۱۴۹

داروساز دیپلمه
با اطلاعات کامل زبان آلمانی ما انگلیسی مورد احتیاج می‌باشد.

داوطلبان که خدمت زیر پرچم را انجام داده‌اند و یا معافی دائم دارند، درخواستهای خود را به دائره علمی داروئی شرکت ایرانشیمی صندوق پستی ۲۰۲۸ ارسال نمایند .
۱-۳ آ-۳۸۹۵۷

بچند نفر حسابدار و فروشنده که خدمت وظیفه را انجام داده و یا برگ معافی در دست داشته باشند نیازمندیم داوطلبان از ساعت ۵ تا۷ بعد از ظهر بشرکت سهامی خوراك خیابان فردوسی بالا ۶۹۵ مراجعه نمایند .
آ-۴۳۶۰۶

کارخانه کانادادرای چند نفر فروشنده مردبا شرایط‌زیر استخدام میکند :
۱- سابقه فروش (عرضه کردن - کالا) داشته باشند .
۲- برگ خاتمه خدمت و یامعافی دائم ارائه دهند .
۳- تحصیلات آنان کمتر از پنجم متوسطه نباشد .
۴- سن داوطلبان بین ۲۵ الی ۳۵ سال باشد .
۵- ضامن معتبر معرفی نمایند .
واجدین شرایط بین ساعت ۵ الی ۷ بعد از ظهر به خیابان پهلوی چهار راه شاه پاساژ دیبا طبقه چهارم آپارتمان شماره ۸ مراجعه نمایند .
۱-۳ آ-۴۳۷۱۰

دانشکده پزشکی برای ریاست - کتابخانه بیك تن متخصص فن کتاب‌داری احتیاج دارد داوطلبانیکه‌واجد شرایط ذیل باشند میتوانند از تاریخ نشر این آگهی تا مدت بیست روز بامدارك‌لازم باداره کارگزینی‌دانشکده پزشکی مراجعه و ثبت نام نمایند .
۱- تسلط کامل بیك یا دو زبان خارجی (انگلیسی - فرانسه)
۲- داشتن گواهینامه تخصص در فن کتابداری از یکی از کشور های خارجه .
ولیس دانشکده‌پزشکی. دکترفرهاد
۱-۲ آ-۴۳۵۹

استخدام
یکنفر فروشنده آشنا به زبان انگلیسی و کار آزموده در امورفروش لوازم خانه با چند سال سابقه - فروشندگی با ضامن معتبر مورد احتیاج است - داوطلبین به صندوق پستی ۶۹۲ مکاتبه و روی پاکت - (تقاضای استخدام را) مرقوم فرمایند
۱-۳ آ-۴۳۶۸۸

شرکت‌سهامی مهندسی و وساختمانی پارس بتن
احتیاج به‌مقاطعه کاردارد که‌شن وماسه تهیه ودرکارگاه تحویل دهد دفتر شرکت چهارراه یوسف آباد کوچه‌اشهری پلاك ۱۳۵ تلفن ۶۲۷۴۳
آ-۳۹۵۷۹

جویای کار

شریك برای حفر چاه
شخصی که یکی از کشاورزان - شهرستان سبزوار میباشد و مقداری زمین در حدود دویست هزار هکتار نزدیك شهر دارد و چون استطاعت حفر چاه عمیق ندارد حاضر است‌با هر کس یك حلقه چاه عمیق حفرکند شرکت کند براهنمای شماره ۱۷۴۳ اطلاعات مراجعه فرمائید .
آ-۴۳۷۱۲

راننده درجه ۲همگانی
جویای کار است بتلفن ۵۸۳۳۶ مراجعه فرمائید .
آ-۹۵۸۱ ۳

تقویم اطلاعات

پنجشنبه بیست و هفتم بهمن ۱۳۳
پنجشنبه سی ام شعبان ۱۳۸۰
پنجشنبه شانزدهم فوریه ۱۹۶۱
اذان صبح ساعت ۵و ۳ دقیقه
طلوع آفتاب ساعت ۶ و ۵۹ دقیقه
غروب آفتاب ساعت ۱۷ و ۳۹ دقیقه

مستغلات

تهران‌پارس-نارمك-تهران‌نو نیروی‌هوائی - وحیدیه
برای خرید وفروش نقد و اقساط زمین خانه وهرگونه معاوضه به‌بازرگانی امینی
اول سی متری نارمك
تلفن ۹۱۰۰۹۰ مراجعه‌فرمائید

پول پول پول
هرقدر پول‌بخواهید بدفتر معاملات ممتاز رجوع فرمائید
تلفن ۴۱۰۷۲

برای اجاره ویلا و مستغلات مدرن خود در شهر و شمیرانات باتباع خارجی به تلفنهای ۶۲۹۶۴- ۴۹۷۱۳ مراجعه نمایند .
۱۵-۷ آ-۳۵۶۸۱

برای انجام معاملات‌ملکی
معاملات پولی باوثیقه ملکی رجوع فرمایند لاله زار ۳۹۷۸۴ به
بنگاه کوشان
۱-۹ آ-۴۱۸۹۰

نقشه ساختمان
فرازنو تلفن ۳۰۲۶۰۱

اجاره داده میشود

دودستگاه ساختمان
هریك دارای دودستگاه کامل‌واقع دریوسف‌آباد باجاره واگذار میشود. طالبین به‌تلفن ۸۲۳۷۹مراجعه نمایند.
آ-۳۸۹۶۹ ۱-۳

قابل توجه شرکتها ودکترها
چند دستگاه آپارتمان لوکس با هال بزرگ و استفاده از آسانسور واقع در اول ویلا از شاهرضا باجاره واگذار میشود طالبین بتلفن ۴۵۸۸۸ مراجعه فرمایند .

واگذار میشود

یکباب مغازه در
خیابان فردوسی واگذار میشود با تلفن ۴۵۹۷۲ مکالمه شود .

یکهزارو دویست متر زمین
از۹۹ ساله ها بالای ضرابخانه جنوب کوی گلستان شرکت نفت (دروس شرقی) واگذار میشود ۷ تا ۹ بعدازا ظهر تلفن ۱۹۹۰ ۷
آ-۳۸۹۷۵ ۱-۳

مغازه ۴×۵ برخیابان
هاشمی سر چهارراه جیحون بقیمت نازل واگذار میشود تلفن ۶۹۸۳۳ شایان .
ضمنا ۲۴ × ۶ مترزمین برخیابان هاشمی سر چهارراه جیحون بقیمت نازل بفروش‌میرسد واگذارهم میشود ۶۹۸۳۳ شایان
(جلوی زمین فوق‌الذکر مغازه‌ای احداث شده است).

واگذارمیشود
یکدستگاه آپارتمان دارای ۷اطاق برق و تلفن و آب لوله کشی در بهترین نقطه خیابان لاله‌زار به‌تلفن ۴۱۹۳۹ مراجعه فرمائید .

مکانی با چهار اطاق و تمام لوازم با حیاط مستقل واقع در خیابان - شیراز روبروی دبستان منوچهری جهت‌کار واگذار میشود بتلفن۶۶۷۱۸ مراجعه فرمائید .

آموزشگاههای علمی

درس خصوصی انگلیسی
خانمها - آقایان- محصلین و اطفال محترم میتوانند انگلیسی رابا تلفظ صحیح -گرامرساده بهترین متد با برنامه‌مخصوص‌دبسیار سودمند پلی‌کپی شده درنزد آقای پطروسیان تحصیل نموده ودر کوتاه‌ترین مدت بخوبی صحبت نمایند.همچنین تدریس نامه نگاری عادی وتجارتی نام‌نویسی از ساعت ۴خیابان حافظ (یوسف‌آباد) جنب کوچه ایرج پلاك ۲۸۲

بازرگانی فردوس
بروبروی سینمای‌مولن‌روژ ساختمان هنرستان عالی رانندگی مولن روژ انتقال یافت . بازرگانی فردوس در محل جدید کماکان در انجام امور ملکی‌مشتریان محترم آماده است .
بازرگانی فردوس تلفن ۷۴۵۵۷

صاحب امتیاز و مدیر مسئول: عباس مسعودی
جای اداره: خیابان خیام چاپخانه اطلاعات

فروش اتومبیل

اتومبیل سواری شخصی
مدل ۵۸ فورد سیمکا فرانسوی بقیمت شش هزار تومان و اتومبیل سواری مرکوری مدل ۵۷ شخصی بقیمت دوازده هزارتومان بعلت‌مسافرت بفروش میرسد طالبین به‌تلفن۳۴۰۵۳ مراجعه نمایند .
۱-۸ آ-۴۲۵۴۶

آژانس اتومبیل ماشینهای
زیر را نقد و اقساط بفروش می رساند ۳ دستگاه تاکسی دیزل بنز ۵۷ و استین و سیمکا - ۴ دستگاه وانت جمس ۵۷ و استودبیکر واستین ۴ دستگاه جیپ‌و استیشن و لندرور ۸ دستگاه کمپرسی ودیزل و کامیون ۱۲۰ خیابان بهجت آباد تلفن ۶۱۴۴۰

یکدستگاه پلیموت ۵۸
بسیار تمیز شش سیلندر چهاردرب سفید رنك خریداریم .
تلفن از ساعت ۴-۷ بعداز ظهر ها ۳۰۳۲۴۲
آ-۴۳۴۶۰

اتومبیل شمارا فوری میفروشیم
بورس اتومبیل واملاك حکیمی . خیابان پهلوی مقابل کافه شهرداری تلفن ۶۸۹۴۸ .
۱-۳۰ آ-۳۸۷۴۹

بفروش میرسد

ملك مزروعی فروشی درچهارده ف. سخی تهران
دارای قنات با سه سنگ آب موجود دویست هکتار زمین دایر زراعتی ساختمانهای اربابی وسکونتی رعیت طویله و آغول برای گاو و گوسفند و دویست هکتار زمین بایر با ورقه مالکیت برای کسب اطلاعات بیشتر رجوع فرمایندلاله زار۳۹۷۸۴ به . بنگاه کوشان
۱-۴ آ-۴۲۳۹۴

یکقطعه باغ واقع در خیابان
قلعه مرغی جنب نیروی هوائی‌تفکیك شده و نهالهای میوه و زینتی روز موجود درآن بقیمت خیلی ارزان بفروش میرسد طالبین به کشاورزی بوستان - پل امامزاده معصوم جنب تعمیر گاه بنز تلفن ۵۶۳۹۱ مراجعه فرمایند .
۱-۶ آ-۳۸۰۲۱

بفروش میرسد
پاساژ ژاله روبروی بانك ملی‌ژاله بانضمام سیزده باب مغازه مجاور آن واقع در نبش خیابان ژاله و کوچه انوشیروان به‌مساحت هشتصد متر و مال‌الاجاره ماهیانه سی‌و پنجهزارریال به‌قیمت چهارصدو پنجاه هزار تومان بدون واسطه بفروش میرسد طالبین‌از ساعت ۱۲تا ۳بعداز ظهربه تلفن‌شماره ۳۱۶۲۲ مراجعه فرمائید .
آ-۳۸۷۴۷ ۱-۳

یك باب منزل بسیارمدرن‌و
شخصی ساز واقع درعباس آباد انتهای‌خیابان‌تکش برده‌متری‌شریفیان پلاك ۳۷ نقد و وعده یا یك سوم‌زمین بقیه نقدبفروش میرسد . تمام روز با تلفن شماره۸۲۲۸۹۹ یا از ۳ بعد ازظهر الی ۷و۵ صبح با ۹۱۱۰۷۷ مذاکره شود .
۱-۲ آ-۳۹۵۶۷

برای فروش
یکعدد ماشین رختشوئی رینگر و یکعدد دیپفریز (یخچال) بفروش می رسد تلفن ۴۴۲۸۳ فرعی ۳۰ سرهنگ ویك بالد .
۱-۲ آ-۳۹۵۵۵

منزل فروشی
دارای ۶ اطاق و تلفن در خیابان زرین نعل نزدیك مدرسه‌قدوسی‌کوچه قدوسی شماره ۱۸
آ-۳۹۱۵۷

برای فروش
یخچال - رادیوگرام ولباس وغیره دروس خیابان شیبانی کوچه عاکف - شماره ۷ تلفن ۸۱۳۹۱ منزل ریگلر مراجعه شود .
آ-۳۹۴۴۵

برای فروش
یخچال بزرك مغازه‌ای فورج ۲۰ پای مکعب مدل لوکس بقیمت ۵۰۰ دلار تمام لوازم الکتریکی و لوازم‌خانه ولوازم شکار واسکی وکامپینك - گرامافون تلفونکن (۱۶۰دلار) گلهای پلاستیکی و غیره بتلفن ۸۱۹۶۱ مراجعه فرمایند .
آ-۹۵۸۵ ۳

لامیدال
تخته مصنوعی‌رویه پلاستیك سیاه. سفید . عنابی . افراموجی موجود خیابان رفائیل شماره ۶۸ تلفن۴۴۱۱۰
آ- ۴۳۶۲۰

آگهی های کوچک

تعمیرگاه پژو
تلفن ۵۸۰۱۰۵
بخیابان‌قزوین چهارراه‌عباسی ۶۹۹ منتقل شد
-۱-

خانمهای علاقمند
بزودی می‌توانندبوسیله متخصصین دیپلمه اروپا در سالون آرایش کاتس خیابان نادری - کوچه نوبهار بزیبائی خود کمك کنند .
۱-۱۰ آ-۳۷۹۷۱

بهترین نقشه های ساختمانی
در دفترفنی مساش‌طرح وبوسیله مهندسین‌شرکت‌ساختمانی پلوارساخته میشود .
تلفن ۶۴۹۴۹ و ۶۲۱۱۱
۱-۵۰ آ-۳۷۷۴۳

مژده بدارندگان تراکتور و تریلی
لاستیك های ۱۰ و۱۲ لا برای رنگهای ۱۲و۱۴و۱۵و۱۶ با صدی پنجاه تخفیف میدان شاه روبروی یخچال مغازه صمد لاستیکی
آگهی از امیدوار
۱-۱۰ آ-۳۸۲۵۹

خاك برداری
برای جاده سازی وتسطیح‌اراضی وسیله تراکتور های کاتربیلار مجهز به‌کلنك بتلفن۴۶۹۵۵ مراجعه‌فرمائید.
۱-۵ آ-۳۸۷۴۵

ماساژ طبی الکتریکی
برای آب‌کردن چربیهای زائدبدن برطرف کردن‌چین وچروکهای صورت ورفع درد های مختلف برای فروش حاضراست .خیابان تیر- کوچه مشتری کاشی ۲۵ تلفن۴۲۴۹۳۰

آقایان اطباء محترم
ماساژ طبی مدل ۶۱با۶۶دستگاه مختلف وارد شد .
خیابان تیر- کوچه مشتری کاشی ۱۵ تلفن ۴۲۴۹۳
۱-۵ آ-۴۲۹۱۲

۷۲۷۲۷
تلفن جدید دکتر صادق صبا - متخصص اعصاب و الکتروآنسفالوگرافی است .
۱-۵ آ-۳۹۵۷۷

آموزشگاههای فنی

دفترفنی ونقشه برداری شاخص
باطلاع شرکتهای ساختمانی - مقاطعه کاران - قضاة محترم ووکلای دادگستری -صاحبان املاك واراضی و معدن میرساندکه دفتر فنی ونقشه‌برداری‌شاخص‌توسط مهندسین‌ورزیده وکارشناسان‌رسمی دادگستری‌تشکیل گردیده وبابهترین وسایل کار مجهز وبرای انجام کلیه کارهای نقشه‌برداری- افرازتشخیص حدود بانازلترین قیمت آماده است .
نشانی -انتهای خیابان ایرانشهر- میدان سنائی تلفن ۸۲۱۰۷۸
آ-۳۸۸۰۵ ۱- ۳

کلاس رادیو پاریس
چهاردهمین سال تاسیس
نام نویسی شصت و سومین دوره درس علمی وعملی رادیو (در۴ماه) تا اول اسفند - شروع دوم اسفند برای شهرستانها تدریس با مکاتبه خیابان اسلامبول -پاساژ میزبان
آ- ۴۳۶۲۲

تلویزیون
دوره جدید کلاس رادیو تلویزیون‌زیر نظر استادان فارغ التحصیل ازآمریکا بااستفاده از مدرن ترین لابراتوار و لوازم فنی از اول اسفند ماه در کاخ دانش تشکیل می شود مؤسسات وشرکتهای بزرك متخصصین فنی کاخ دانش رافوراًاستخدام‌میکنند.
کاخ دانش
نادری- نرسیده بچهارراه اسلامبول

ماشین نویسی فارسی و لاتین
راباماشین های تحریر رویال مجهز ترین ماشین تحریر دنیا درکاخ‌دانش فرا گیرید وبلافاصله بامعرفی ما استخدام شوید .
کاخ دانش
نادری -نرسیده بچهارراه‌اسلامبول
آ-۴۳۶۱۸

احتیاجات زندگی

رستوران ژاله مخصوص خانواده‌ها است دارای چلوکباب مطبوع وسایر اغذیه متنوع ولذیذ ایرانی و فرنگی اول لاله‌زار نوجنب سینما متروپل تلفن ۳۲۳۳۱ ناهار کامل ۵۵ ریال
هرنوع‌شماره‌تلفن نقدواقساط
معامله میشود تلفن ۲۲۶۵۶

آ- ۴۳۶۲۶

آگهی حصر وراثت
بانو آغول تاج پیر قلیخانی فرزند مرحوم حاجی ایلیاسی مقیم گنبد - کاوس خیابان بانك ملی دادخواستی بخواسته حصر و راثت بدادگاه‌بخش گنبدکاوس تقدیم‌و توضیح داده‌است که مرحوم حاجی توشت عبدالله‌زاده در تاریخ ۱۳و۶و۱۳۳۹ در شهرگنبد کاوس محل اقامت دائمی خود فوت کرده و حین الفوت دارای دو پسر بنام رحمن عبد الله زاده دارای شناسنامه شماره۲۷۹صادره گمیشان و رحمت الله شهرت عبدالله زاده دارای شناسنامه شماره ۱۷۸ صادره گنبد کاوس و سه دختر باسامی‌قربان بی‌بی غوثتی دارای شناسنامه شماره ۴۳۰۶ صادر گمیشان و دیگری طاغان بی‌بی عبدالله زاده دارای شناسنامه شماره ۵۸۸۵ صادره گمیشان و اغول طاغان‌شهرت‌عبدالله زاده‌دارای شناسنامه شماره ۹۴ صادره گمیشان و دوعیال دائمی یکی بنام آغول تاج پیر قلیخانی (متفاقی) فوق الذکر دارای شناسنامه شماره ۵۹۲ صادره گمیشان دیگری بی‌بی خانم شهرت پیرقلیخانی دارای شناسنامه شماره ۵۹۳ صادره گمیشان بود و وارث دیگری نداشته است پس از ثبت درخواستی بکلاسه ۳۴۶ ۴ و ۳۹ مدنی و تحقیق از گواهان مراتب سه نوبت متوالی هرنوبت یکماه در روزنامه رسمی کشور شاهنشاهی و روزنامه کثیر الانتشار اطلاعات درج و آگهی میشود هر کس اعتراضی و یا وصیتنامه ای دارد در ظرف مدت مقرر ارائه دهد در صورت انقضاء مدت هیچ گونه اعتراضی (جز وصیت نامه رسمی و سری) پذیرفته نخواهد شد .
مدیر دادگاه بخش گنبد کاوس - ناطق
۱-۳ آ-۳۸۸۴۰

کیك‌اشب پزشکان

آقایان دکتر حسین فرهمندی سه راه امین حضور اول خیابان ری- دکتر حسین احمدی میدان ثریا کوچه بنیس شماره ۱۷ دکتر اسلامدوست خیابان حشمت الدوله چهارراه‌گلشن تلفن ۶۳۰۹۷- دکتر محمود انگجی خیابان دروازه دولت مقابل پمپ بنزین تلفن ۳۵۹۴۴ دکتر خلیل رسولی خیابان امیرآباد خیابان نصرت کاشی ۹۵- دکتر کرامت الله‌فرهودی خیابان شاهرضا چهار راه بل چوبی تلفن ۳۸۵۱۰ - دکتر محمد تقی اسفندیاری خیابان باستور چهار راه مختاری تلفن ۲۰۹۱۸ - دکتر مهرداد پاك ب خیابان آذربایجان چهار راه خوش تلفن ۶۵۰۷۳ - دکتر حسین منشی زاده خیابان مولوی بازارچه‌قنات‌آباد دکتر غلامحسین مهر علی خیابان سلسبیل (چهار راه) تلفن ۶۶۶۶۰ دکتر سید علی میر احمدی خیابان هاشمی بین چهار راه قصر دشت تلفن ۶۳۶۸۵ - دکتر عطاالله نیری خیابان شاهپور چهار راه مختاری تلفن ۳۸۷۶۰ - دکتر سید جعفر امیرحمزه خیابان ژاله‌ایستگاه بهنام پلاك ۱۶۳ تلفن ۳۲۸۱۰ دکتر محمود عالم خیابان شمیران مقابل سینما مولن روژ تلفن ۳۴۸۴۵ دکتر مسعود لاهیجانی‌خیابان‌امیرآباد کوچه مهر تلفن ۶۲۴۲۶ - دکتر شاهپور سیاهپوش خیابان امیریه ایستگاه البرز جنب مسجد فخریه دکتر علی نصیری خیابان شاهرضا

راهنمای پزشکی اطلاعات

دکتر محمدرضا مسدد
رزیدنت‌سابق بیمارستانهای‌امریکا درمان قطعی بیماری های مقاربتی دروازه دولت روبروی ساختمان‌فیات تلفن ۳۰۲۵۴۸ -پذیرائی عصرها از ساعت ۵ الی ۸ بعد از ظهر

دکتر پرویز خاکسار
متخصص در بیماریهای داخلی- قلب عروق از دانشکده های پزشکی نیویورك و پنسیلوانیا
نشانی - خیابان استخر روبروی کوچه سپهبدپلاك ۱۴۸ساعت‌پذیرائی ۴ تا ۷ بعد از ظهر

دکتر میری -دکترامیرفضلی
دکترعفت‌میری: متخصص بیماری های کودکان -دکترگیتی‌امیر فضلی: متخصص بیماری های زنان زایمان از امریکا پذیرائی‌بعد از ظهر ها خیابان پهلوی نرسیده به تخت جمشید

دکتر دانشگر
امراض مقاربتی و جلدی‌وسوزاك تازه و کهنه‌ورم‌پرستات امراض‌زنانه‌و نازائی خیابان سپه مقابل پستخانه تلفن ۳۰۲۴۱۶

دکتر عباس نیك‌نژاد
متخصص از دانشگاه پاریس در بیماریهای معده - روده کبد - لوزالمعده درمان بواسیر بدون عمل فیستول - فیسور با متد موثر دروازه شمیران خیابان گرامی

بلی کلینك
دکتر صدیقی - دکترمجاهدی
رزیدنت‌سابق بیمارستانهای‌امریکا بیماریهای داخلی اطفال مقاربتی نرك تریاك و سایر موادمخدره‌ترك لکل مجهز به دستگاههای رادیوسکپی .نروسل تراپی (بخور پنی‌سیلین و غیره) دیاترمی
پذیرائی بعد از ظهر ها و ایام تعطیل و شبها تا صبح خیابان شاه روبروی مسجد سجاد شماره تلفن ۴۹۵۲۶

دکتر معانی
امراض مقاربتی - مجاری و ادرار معالجه سوزاك تازه و کهنه - ورم پروستات و سستی و ناتوانی-ضیق مجرا امراض زنانه خیابان فردوسی مقابل بانك ملی مرکز

دکتر نصرت‌الله تقفی
امراض داخلی -اطفال - جلدی- پذیرائی : صبح ها .ساعت۸ تا ۱۲ خیابان حافظ کوچه هاتف

دکتر محمد روحی
طبیب - جراح پذیرائی عصر و شب تمام اوقات .
خیابان شمیران -اول خیابان سلیم

دکترا - پولوسا
متخصص بیماریهای مقاربتی‌مجاری ادرار و تناسلی خیابان فردوسی بالا کوچه صادق تلفن ۴۶۵۸۹ پذیرائی صبح‌و عصر .

دکتر رحمانی
متخصص امراض اعصاب و روح از دانشگاه لندن خیابان پهلوی‌بالاتر از چهارراه امیراکرم تلفن ۴۵۱۱۴ پذیرائی صبح‌و عصر .

معالجه قطعی سوزاك
امراض مقاربتی‌جندی‌زنانه
خیابان شاهپور نرسیده بسه‌راه بودرجمهری جنب سینما جهان دکتر جلال بهی‌زاد
جنب سینما دیانا کوچه انوار ۶۲۱۷۶-دکترعلی‌اصغرسعادت‌شمیران نیاوران روبروی بهداری شمیرانات دکتر نادر باسمین خیابان نواب شمالی - چهار راه لولاگر - دکتر حسین گلستانیان خیابان خواجه نظام الملك ایستگاه مدرسه - دکتر دندانپزشکی و دندانسازی شاداب خیابان ری اول صدر الاشراف دکتر صانعی‌دندانپزشك (پزشك‌مجاز) تخت جمشید انصاری تلفن ۴۵۰۲۹ دکتر حسن فامیلی خیابان شاه‌بیست متری اول - دکتر نعمت الله مقبلی نیاوران - دکتر علیرضا طیاری امیریه - چهار راه مختاری - دکتر بیژن ریاحی خیابان نواب چهارراه اناری تلفن ۵۲۱۳۷- بانو دکترفاطمه آریا خیابان نواب چهار راه اناری دکتر جلال استقامت (دندانپزشك) خیابان پهلوی بلوار گرج کوچه‌فرخی کاشی ۵۳ تلفن ۶۸۴۱۹- دکترمحمود علم آموز میدان ۲۴ اسفند کوی‌بهرام ۶۸۲۸۵ - دکتر حسن داروگرخیابان تخت جمشید - وصال شیرازی تلفن ۴۲۹۹۲ - دکتر اکبر امین هنجنی حشمت‌الدوله غربی نرسیده بجهاد راه گلشن ۶۳۹۷۷ - بانو کبری سلیمی ماما خیابان شهناز ایستگاه کلانتری

امشب بکدام سینما میروید؟

سینماهای درجه یك

سینما آسیا (تلفن:۴۲۹۰۹)
صیاد بزرك (پاناویژن - رنگی - دوبله بفارسی) باشرکت :هواردکیل- مارتاهایر . شروع : ۱۰ ونیم صبح- ۲-۴-وربع ۶ونیم -۹بعد ازظهر .

سینما امپایر (تلفن:۶۷۲۵۲)
ترغیب دوستانه (رنگی - دوبله بفارسی)باشرکت :گاری کوپر - تونی پرکینز .
شروع: ۱۱-۱وسه‌ربع-۲ وسه‌ربع-۴و نیم- ۶وسه‌ربع - ۹وربع بعداز ظهر

سینما ایران (تلفن:۳۶۳۵۴)
مروارید سیاه باشرکت :ایرن - محزون .شروع :۱۰صبح -۲-۴-۶-۸ بعداز ظهر .

سینما پلازا(تلفن :۴۴۲۵۵)
محاصره سیراکیوز (سینماسکوپ -رنگی -دوبله بفارسی) باشرکت: تینالونیز -روسانوبراتزی -شروع : ۱۰٫۳۰صبح- ۳-۵-۷-۹بعداز ظهر .

سینماتخت‌جمشید (تلفن: ۴۳۵۵۰)
تپه‌وداع (سینماسکوپ -رنگی - دوبله بفارسی) با شرکت :ویلیام- هولدن-جنیفرجونز شروع :۳-۵-۷-۹ بعداز ظهر

سینماحافظ (تلفن :۳۴۰۷۴)
ترغیب دوستانه (رنگی - دوبله بفارسی)باشرکت :گاری کوپر - تونی پرکینز .
شروع: ۱۰وربع صبح-۱-۳ونیم- ۶و۸ نیم بعداز ظهر

سینما دنیا (تلفن:۳۳۸۱۲)
پادگان جاویدان (دوبله بفارسی) شروع:۳۰ ر۱۰صبح- ۳۰ر۲-۳۰ر۴- ۳۰ر۶- ۳۰ر۸ بعداز ظهر

سینما رادیو سیتی تلفن۴۳۳۲۰
آهنك بی پایان (سینما سکوپ- دوبله بفارسی -رنگی) با شرکت : دیرك بوگارد - کاپوسین شروع : ۱۱ صبح -۲ -۴و نیم -۷ -۹ونیم بعد از ظهر

سینما رکس (تلفن :۳۴۱۶۹)
محاصره سیراکیوز (سینماسکوپ -رنگی -دوبله بفارسی) باشرکت: تینالونیز -روسانوبراتزی -شروع : ۱۰٫۳۰صبح- ۳-۵-۷-۹بعداز ظهر .

سینمارویال (تلفن :۴۹۷۸۵)
محاصره سیراکیوز (سینماسکوپ -رنگی -دوبله بفارسی) باشرکت: تینالونیز -روسانوبراتزی -شروع : ۱۰٫۳۰ صبح-۲٫۳۰-۴٫۳۰- ۶٫۳۰- ۸٫۳۰ بعداز ظهر

سینما سعدی تلفن ۳۶۴۶۸
آهنك بی پایان (سینما سکوپ- دوبله بفارسی -رنگی) با شرکت : دیرك بوگارد - کاپوسین شروع : ۱۰و ربع صبح- ۱و ربع - ۳و سه ربع-۶و ربع و ۸و سه ربع‌بعدازظهر

سینما سهیلا (تلفن:۳۶۴۲۴)
دونفر فراری (دوبله بفارسی) با شرکت :دوگوتو نیاتسی شروع : ۱۰٫۳۰ صبح- ۲٫۳۰- ۴٫۳۰-۶٫۳۰- ۸٫۳۰ بعداز ظهر

سینما مولن‌روژ (تلفن:۷۳۹۲۹)
سلیمان و ملکه سبا (تکنی‌راما - رنگی -دوبله بفارسی) باشرکت : جینالولو بریجیدا -یول‌برینر شروع: ۱۰٫۳۰ صبح -۳-۵-۷-۹بعد ازظهر.

سینما میامی (تلفن :۳۷۳۴۹)
مروارید سیاه باشرکت :ایرن - محزون شروع :۱۰٫۳۰صبح -۲٫۳۰ ۴٫۳۰ ۶٫۳۰ ۸٫۳۰ بعداز ظهر .
آ-۳۹۵۳۱

سینمانیاگارا (تلفن:۳۶۴۲۴)
دونفر فراری (دوبله بفارسی) با شرکت :دوگوتو نیاتسی شروع : ۱۰٫۳۰ صبح- ۲٫۳۰- ۴٫۳۰-۶٫۳۰- ۸٫۳۰ بعداز ظهر

سینما آریا
شاهدبرای تعقیب (دوبله‌بفارسی) باشرکت :تیرون پاور -مارلن دیتریش شروع: ۱۰٫۳۰-صبح- ۲٫۳۰-۴٫۳۰- ۶٫۳۰- ۸٫۳۰بعداز ظهر

سینما المپیا (تلفن ۶۵۷۹۸)
دلاوران دوران (سینما سکوپ - رنگی -دوبله بفارسی) شروع ۲٫۳۰ ۴٫۳۰ - ۶٫۳۰ - ۸٫۳۰ بعد از ظهر

سینما اپل(تلفن: ۴۰۱۱۶)
بچه‌های محل‌باشرکت :متوسلانی ویدا قهرمانی - سپهرنیا -شروع : ۱۰٫۳۰ صبح -۳-۵-۷-۹ بعد ازظهر.

سینما اسکار تلفن ۴۵۷۹۷
سلیمان وملکه سبا (تکنی راما- رنگی- دوبله بفارسی)با شرکت : جینالولو بریجیدا -یول‌برینرشروع: ۹٫۳۰ صبح- ۲-۴-۶-۸ بعد از ظهر

سینما برلیان تلفن ۳۳۵۳۵
سلیمان وملکه سبا (تکنی راما- رنگی- دوبله بفارسی)با شرکت : جینالولو بریجیدا -یول‌برینرشروع: ۱۰ صبح -۲-۴-۶-۸ بعد از ظهر

سینما تهران (تلفن:۳۸۱۶۵)
بچه‌های محل‌باشرکت :متوسلانی- ویدا قهرمانی - سپهرنیا -شروع : ۱۰٫۳۰ صبح -۲٫۳۰ -۴٫۳۰-۶٫۳۰- ۸٫۳۰ بعدازظهر .

سینماپارك (تلفن :۳۹۶۳۷)
مروارید‌سیاه با شرکت :ایرن- محزون. شروع : ۱۰٫۳۰ صبح - ۲٫۳۰ -۴٫۳۰-۶٫۳۰-۸٫۳۰بعدازظهر

سینما چارلی (تلفن:۶۸۴۶۱)
وقت ملاقات بیگانه‌ایم (سینماسکوپ- رنگی-دوبله‌بفارسی)باشرکت: کیم‌نواك کرك‌داگلاس . شروع :۱۰٫۳۰ صبح- ۲٫۳۰- ۴٫۳۰- ۶٫۳۰- ۸٫۳۰ بعد از ظهر .

سینما دیانا (تلفن:۴۲۰۱۰)
مروارید سیاه باشرکت:ایرن - محزون. شروع : ۱۰٫۳۰ صبح - ۲٫۳۰ -۴٫۳۰-۶٫۳۰-۸٫۳۰بعدازظهر

سینما زهره تلفن ۳۰۴۰۸۰
سلیمان وملکه سبا (تکنی راما- رنگی- دوبله بفارسی)با شرکت : جینالولو بریجیدا -یول‌برینرشروع: ۹٫۳۰ صبح ۱٫۳۰- ۳٫۳۰-۵٫۳۰- ۷٫۳۰- ۹٫۳۰ بعد از ظهر

سینما کارون تلفن ۴۰۰۶۵
فرشته فراری‌با شرکت :دیهیم- گوگوش- گرجی .شروع :۲٫۳۰ - ۴٫۳۰-۶٫۳۰- ۸٫۳۰ بعد از ظهر

سینما کریستال (تلفن:۳۷۶۷۵)
سلیمان وملکه سبا (تکنی‌راما- دوبله‌بفارسی)باشرکت :جینالولو- بریجیدا -یول برینر شروع :۱۰٫۳۰ صبح- ۲٫۳۰-۴٫۳۰-۶٫۳۰- ۸٫۳۰ بعدازظهر

سینما متروپل تلفن ۳۹۴۱۰
پیشتاز دلیر(رنگی -دوبله‌بفارسی) با شرکت : جورج مونتگمری .شروع: ۱۰٫۳۰ صبح-۲٫۳۰ -۴٫۳۰- ۶٫۳۰- ۸٫۳۰ بعد از ظهر

سینما همای تلفن ۴۳۱۶۹
پیشتاز دلیر(رنگی -دوبله‌بفارسی) با شرکت : جورج مونتگمری .شروع: ۱۰٫۳۰ صبح- ۳ -۵ -۷ -۹بعدازظهر

سینماهای درجه دو

سینما پردیس
آتش زیر صفر با شرکت : آلن لاد شروع : ۲٫۳۰ - ۴٫۳۰ - ۶٫۳۰ - ۸٫۳۰ بعد از ظهر .

سینما تاج (تلفن:۳۳۰۶۴)
مزد خشونت (سینما سکوپ - رنگی) باشرکت :وان هفلین. شروع: ۱۰٫۳۰صبح -۲٫۳۰ -۴٫۳۰- ۶٫۳۰ -۸٫۳۰ بعداز ظهر

سینما سیلوانا تلفن ۳۳۰۷۷
فرشته‌فراری‌باشرکت‌گوگوش-دیهیم- گرجی .شروع :۲٫۳۰-۴٫۳۰ -۶٫۳۰- ۸٫۳۰ بعد از ظهر

سینما فردوسی تلفن۳۵۷۸۴
مرد شماره یك (سینماسکوپ- دوبله بفارسی) با شرکت. ادی کنستانتین . شروع :۱۰٫۳۰ صبح ۲٫۳۰-۴٫۳۰-۶٫۳۰-۸٫۳۰بعدازظهر

سینما فری تلفن ۲۷۸۹۳
مرد شماره یك (سینماسکوپ- دوبله بفارسی) با شرکت. ادی کنستانتین شروع : ۳-۵-۷-۹ بعد از ظهر .

سینما مراد (تلفن : ۳۷۳۸۹)
بچه‌های محل‌باشرکت :متوسلانی ویدا قهرمانی - سپهرنیا -شروع : ۲٫۳۰-۴٫۳۰-۶٫۳۰ ۸٫۳۰ بعد ازظهر

سینما مشعل تلفن ۳۳۸۲۶
آفرودیت (سینما سکوپ -رنگی- دوبله بفارسی)با شرکت :بلیندالی- ژاك سرناس شروع : ۱۰٫۳۰ صبح- ۲٫۳۰-۴٫۳۰-۶٫۳۰-۸٫۳۰ بعدازظهر

تآترها

جامعه -دربه (تلفن ۳۲۲۶۵)
مستنطق با شرکت جعفری -شهلا قدکچیان شروع : ۸٫۳۰ بعد از ظهر

تآتر پارس (تلفن ۳۸۸۱۱-۳۳۴۳۳)
سقوط باشرکت :شفیع-پوراندخت

۵۰ هزار ماهی را آتش زدند

صاحب‌ماهیها میگفت: من برای خدمت بمردم مشهد این ماهیها را از تهران وارد کردم !

کنجکاوی مامور ادارهٔ مهندسی بهداشت باعث کشف ماهیهای فاسد گردید

خبرنگار مادر مشهد گزارش میدهد چند روز قبل کنجکاوی یکی از مامورین ادارهٔ مهندسی بهداشت خراسان باعث کشف و سوزانیدن ۵۰هزار عدد ماهی دودی فاسد در شهرستان مشهد شد. مشروح جریان از اینقرار است :

مامور ادارهٔ مهندسی بهداشت خراسان ضمن عبور از یکی ازخیابانهای مشهد متوجه شد که مردی بوسیله یك گاری قراضه تعداد زیادی ماهی دودی حمل میکند مامور اداره مهندسی‌بهداشت طبق وظیفه‌ای که داشت بگاری نزدیك شد و پس‌از بازرسی دقیق متوجه گردید که کلیه ماهیها فاسد میباشد بااینکه گاریچی از دادن هرگونه اطلاعی دربارهٔ صاحب ماهیها خودداری کرد .ولی مامور مزبور باکمك پاسبان کلانتری ۲ مشهد موفق شدکه‌گاریچی‌راباعتراف وادارد. درنتیجه اعتراف گاریچی مامورین صاحب‌ماهی های فاسد را که شخصی بنام‌تقی شریف‌پور بود بازداشت شدو اواظهار داشت: چون اخیرا درمشهد ماهی کمیاب شده بود من برای خدمت بخلق!؟ درحدود ۵۰هزار عدد ماهی دودی از تهران خریدم و به مشهد آوردم و هرگز نمیدانستم که این ماهیها فاسد است.

خبرنگار مادر گزارش خود اضافه میکند پریروز برای تعیین تکلیف ماهیهای فاسد کمیسیونی باحضور آقایان دکتر نوربخش معاون بهداری ـدکتررسا رئیس معاونت عمومی‌ـ دکتر نوح خراسانی رئیس بازرسی ـمهندس شهیدی وسرگرد فرزین رئیس کلانتری ۲ ونماینده دادستانی مشهد تشکیل گردید .ودراین کمیسیون رای بسوزانیدن‌ماهی های فاسد داده شد . طبق این تصمیم کلیه ۵۰هزارعدد ماهیهای فاسد بوسیله کامیون بخارج‌شهر حمل گردید و باحضور اعضای کمیسیون مزبور آتش زده شد.

ایجاد درمانگاه

خبرنگار مادر لاهیجان مینویسد اخیرا بهمت عده‌ای از نیکوکاران لاهیجان بامساعدت آقای دکتر عادلی رئیس بهداری این‌شهرستان ساختمان یکباب درمانگاه‌دربهترین نقطه شهر شروع شده است .

کشتی‌گیران آموزشگاههای مشهد زورآزمائی کردند

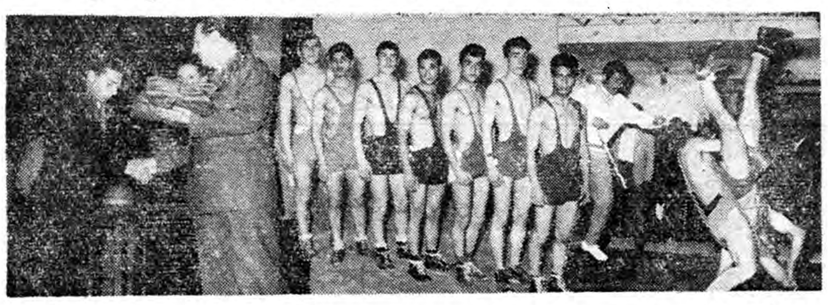

خبرنگار مادر مشهد مینویسد مسابقات کشتی دبیرستانهای‌مشهد که زیر نظر ادارهٔ تربیت بدنی خراسان شروع شده بود خاتمه یافت و در نتیجه آقایان بهی‌ـ برزگر ـ نوروزی ـ مرادی ـحاتمی ـثباتی وجامعی بمقام قهرمانی رسیدند . درمجموع امتیازات کشتی گیران دبیرستان ملکی رتبهٔ اول را احراز کردند وجوائز قهرمانان‌طی مراسمی‌بوسیلهٔ آقای حبیبی مدیر کل فرهنك خراسان اهداء گردید درعکس بالا قهرمانان‌کشتی آموزشگاههای مشهد ودرگوشه دیگر عکس‌صحنه‌ای از مراسم مسابقات کشتی دیده میشود.

انتظار بزرك

شوخی طبیعت نزدیك بود عروسی را برهم بزند !؟

چندروز پیش شوخی طبیعت در بندرعباس موجب شد که تازه ـ عروسی مدت دوشبانه‌روز در حجله بانتظار داماد بنشیند و نزدیك بود این شوخی طبیعت عروسی دو نوـ جوان را برهم بزند وخانواده‌ای را که میرفت تشکیل شود از هم‌بپاشد

خبرنگار مادربندرعباس جریان مشروح این واقعه جالب را چنین گزارش داده است .

چندی پیش‌آقای صادق محمدی کارمند گمرك بندرلنگه دختری را دربندر عباس عقد کرد وقرار شد که‌دراولین فرصت پیش‌ازفرارسیدن ماه مبارك رمضان جریان عروسی برگزار گردد. روز موعود فرارسید وخانواده داماد و بستگان عروس‌در بندرعباس بساط عیش و شادی‌برپا نمودند و طبق قرار قبلی‌همه‌درانتظار ورود داماد که در بندر لنگه بود نشستند کم‌کم هوا ابری شد و بارندگی شروع گردید و شب هم فرارسید و داماد نیامد . هنگام‌شب طبق معمول عروس جوان را به‌حجله بردند ولی متاسفانه شب از نیمه گذشت واز آمدن داماد خبری‌نشد واین جریان باعث ناراحتی ونگرانی شدید بستگان عروس‌وداماد گردید فردای آن شب نیز در انتظارآمدن داماد بسررسید وعروس همچنان‌در حجله منتظر داماد نشسته بود اما بازهم از داماد خبری نشد.

جریان باطلاع مقامات انتظامی بندرعباس رسید. واز طرف‌مامورین انتظامی برای تحقیق در اطـراف جریان اقدام گردید وپس‌ازتحقیق معلوم شد که داماد بعلت طغیان رودخانه ها وانسداد جادهٔ بین بندر لنگه وبندر عباس چهل‌وهشت‌ساعت سرگردان شده است باوسائلی که تهیه‌گردیده بودآقای صادق‌محمدی عاقبت باچهل‌وهشت ساعت تاخیر خودرا به‌بندر عباس رسانید وباین ترتیب نگرانی ستگان عروس و داماد مرتفع شد وعروس از رنج انتظار رهائی یافت.

عروس ، دوشبانه روزدرحجله

بانتظا ر داماد نشست

بازدید ادارات

خبرنگار ما در رامسر گزارش میدهد چندروز قبل هیئت بازرسان شاهنشاهی‌بریاست‌تیمسار سرلشکر قریب برای رسیدگی بخواسته های اهالی رامسر باین منطقه وارد شد این هیئت پس‌از ورود مشغول‌بازدید ادارات دولتی و رسیدگی بخواسته های اهالی رامسر گردید.

تامین امنیت

خبرنگار مادر تربت جام‌مینویسد براثر مساعی آقای سروان جبلی فرماندهٔ گروهان ژاندارمری تربت جام دراین نواحی امنیت کاملـی برقرار است وباقاچاقچیان به شدت مبارزه میشود . چندروزقبل‌مامورین ژاندارمری از دونفر مسافرقاچاقچی تعدادی سکهٔ طلا کشف کردند

محکوم بزندان ابد

آمد تا بابچه‌های محل وداع کند !

طبق گزارش خبرنگار مادر شهرری قبل از ظهر دیروز دونفرمتهم بقتل بنام تقی‌چهارلنك و اکبر ابراهیم خان که یکی تبرئه و دیگری محکوم بحبس ابد شده بود بـرای زیارت آرامگاه حضرت عبدالعظیم بشهرری آمدند تقی چهارلنك که تبرئه شده بود آزادانه برای‌زیارت وشکرگذاری از اینکه محکوم نگردیده است به حضرت عبدالعظیم آمد ولی اکبر ابراهیم‌خان بامحافظت مامورین انتظامی آمد تاشاید برای آخرین‌باربابچه‌های محل وداع کند.

ازطرف بچه محلها درسر ایستگاه اتوبوس های شهرری جلوی‌پای آنان گوسفند قربانی شد و نقل ونبات نثار تقی واکبر گردید. محکوم بزندان ابد هنگام بازگشت اززیارت مبلغ ده هزار ریال وجه نقد بین مستمندان تقسیم کرد.

دونفر قربانی گاز ذغال شدند

خبرنگار مادر آبیك گزارش میدهد چند شب قبل دو نفر کارگر باسامی شاهرضا کریمی ومحمد میرزا حمزه‌ای کارگران یك‌شرکت راهسازی هنگامیکه زیر چادری در نزدیکی آبیك خوابیده بودند براثر استنشاق گاز ذغال خفه شدند و کارگر دیگری بنام محمد رضابیهوش گردید با اطلاع جریان بمقامات قانونی و انتظامی قزوین برای دفن جنازه‌ها و معالجه مجید رضا اقدام گردید

تخم‌مرغ نیمرو درجاده !؟

یك کامیون تخم مرغ آتش گرفت

خبرنگار مادر رودسرطی گزارشی اطلاع میدهد پریشب کامیون شماره ۷۱۶۳ که‌از رودسر عازم رامسر بود در ٦ کیلومتری کلاچای بعلت نامعلومی‌آتش گرفت وبکلی سوخت .

دراین جریان براننده و شاگردش آسیبی وارد نیامدولی محمولات کامیون که‌چندین صندوق تخم مرغ‌بود ... شعله های آتش سوخت وبصاحب آن خسارات زیادی وارد شد .

سازمان پیشاهنگی درنوخندان تاسیس شد

خبرنگار مادر نوخندان مینویسد براثر مساعی آقای پورنظری‌نماینده فرهنك بخش نوخندان از توابـع شهرستان درگز اخیرا دراین‌بخش سازمان پیشاهنگی تاسیس شده است.

سرپرستی سازمان پیشاهنگی نوخندان راآقای مشعوفی‌یکی از آموزگاران دیپلمه بعهده دارد و عده‌ای از دانش‌آموزان این منطقه عضویت سازمان مزبوررابذیرفته‌اند

دوره گرد بد بیار

کپرنشین ناجوانمرد پناهندهٔ خودرا باگلوله مجروح کرد

سارقین مهاجم نیز هستی دوره‌گرد مجروح رابیغما بردند!

خبرنگار مادربندر عباس‌مینویسد چند روز قبل‌شخصی‌بنام سیداشرف که در راه‌بندر عباس ـ شیرازمورد تهاجم سارقین و عده‌ای مهاجم قرار گرفته و با گلوله مجروح‌شده بود در بیمارستان این شهرستان بستری گردید

سید اشرف ماجراهائی را که دربین راه برایش اتفاق افتاده بود چنین شرح داد : چندی پیش باقتضای شغلم که فروشندگی و دوره‌گردی است از شیراز بطرف بندر عباس حرکت کردم و مقداری از اجناسی را که همراه داشتم در قراء سر راه فروختم بعداز مدتی بقریه شهوال بندرمیر رسیدم و چون هوا فوق‌العاده سرد بود بداخل کپری که بر سر راه قرار داشت پناه بردم مردی که در آن کپر نشسته بود با دیدن من حرفی نزد ولی پس از لحظه‌ای در تاریکی صدای شلیك تیری بلند شد و من براثراصابت‌گلوله از هوش‌رفتم... گلوله را مرد کپر نشین شلیك کرده‌بود پس از چند ساعت بهوش آمدم شانه ام که براثراصابت‌گلوله مجروح شده بود بشدت درد میکرد عده‌ای از اهالی قریه بااطلاع از جریان محال‌من رقت آوردند ومرا بقریه کهورستان منتقل کردند و در کپری خوابانیدند ولی در آنجا نیز چهار نفر سارق هستیم را به یغما بردند .

فردای آنروز با هزار زحمت به قریه ندامیر رفتم و با کرایه‌کردن الاغی خودرا به بندر عباس‌رسانیدم و در بیمارستان بستری شدم .

خبرنگار مادر گزارش‌خوداضافه میکند فعلا مامورین ژاندارمری بندر عباس برای دستگیری ضارب و سارقین ناجوانمردی که هستی سیداشرف را بیغما برده‌اند فعالیت میکنند

نوزادی‌که ٤ کیلوونیم وزن دارد

خبرنگار مادر اهواز مینویسد چندروز قبل زن جوانی بنام ناهید رضائی که حامله بود دربیمارستان جندی شاپور اهواز سنگین وزن‌ترین نوزاد خوزستان را بدنیا آورد چون بانو ناهید رضائی قبل از وضع حمل حالش‌غیرعادی بود باینجهت آقای دکتر خشایار جراح بیمارستان‌جندی شاپور زائو را تحت عمل جراحی قرار داد وباانجام عمل جراحی بانوناهید رضائی نوزاد پسری که هنگام تولد چهار کیلوونیم وزن داشت بدنیا آورد درعکس بالا سنگین وزن‌ترین نوزاد خوزستان لحظه‌ای پس‌ازتولد دیده میشود .

مرکز تهیه روغن تقلبی کشف‌شد

سازندگان روغن تقلبی بازداشت گردیدند

دریکی از کاروانسراهای رفسنجان

گزارش خبرنگار مادر رفسنجان حاکیست‌چند روز قبل دونفر از مامورین نظارت بر مواد غذایی شهرداری رفسنجان باسامی‌موسوی و داوری یك مرکز تهیه روغن تقلبی راکه دریکی از کاروانسراهای این شهرستان دائر شده بودکشف کردند بااطلاع‌جریان بمقامات انتظامی وقانونی بلافاصله‌آقایان رئیس دادگاه ، رئیس بهداری و رئیس شهربانی باتفاق عده‌ای از مامورین شهربانی‌درمحل حضور یافته‌وسازندگان روغن تقلبی را که پنجنفر باسامی‌شکراله گنجی ـ صفر علی اسماعیلی ـ علیرضا وجعفر ویداله کاظمی‌بودند دستگیر کردند ضمنا دوشبکه بزرك روغن‌تقلبی که‌آمادهٔ حلب‌کردن بود کشف شد .خبرنگار مادر گزارش خود اضافه میکندسازندگان‌روغن تقلبی‌اهل‌شهرضا میباشند که برای سرکیسه کردن اهالی رفسنجان باین شهر آمده بودند ولی خوشبختانه براثرهشیاری مامورین شهرداری این شهرستان بدام افتادند.

فرمانده سپاه ٦ در زاهدان

طبق گزارش خبرنگار مادر زاهدان چندروز قبل تیمسار سرلشکر روحانی فرماندهٔ سپاه ٦ خاور باهواپیمای ارتشی بزاهدان وارد شد واز طرف آقایان استاندار، تیمسار سرتیپ سهراب پور فرمانده تیپ کرمان روسای ادارات دولتی و معتمدین و معاریف‌شهر مورد استقبال قرارگرفت تیمسار روحانی پس‌از بازدید پادگانهای نظامی زابل و خاش به‌تربت‌ـ حیدریه مرکز سپاه خاور بازگشت درعکس بالا تیمسار سرلشکرروحانی باتفاق تیمسار سهراب پور در فرودگاه زاهدان دیده میشوند.

تصادف اتومبیل و قطار

یکنفر مقتول و ٤ نفر مجروح شدند

چند روز قبل اتومبیل شماره ۱٤۹۸ برانندگی نادر قلی مرادی که چهار نفر سر نشین داشت و از بندر معشور عازم «سر بندر» بود هنگام عبور از خط آهن با لکوموتیو شماره ٥٦ر٤۰ برانندگی دوستعلی تصادف کرد .

شدت این تصادف باندازه‌ای بود که اتومبیل چند متر دور تر ازخط آهن پرتاب شد و راننده آن آنا جان سپرد و سر نشینانش مجروح شدند بااطلاع جریان بمقامات انتظامی و قانونی برای دفن جنازه مقتول و معالجه مجروحین اقدام گردید این جریان را خبرنگار ما در بندر معشور گزارش داده است .

در راه وکالت

انتخابات درشوشتر هنوز شروع نشده وکاندیداها سخت بفعالیت افتاده‌اند . اهالی شوشتر را دربارهٔ نمایندهٔ این شهرستان‌دو عقیده‌است عده‌ای مایلند که نماینده شوشتر یکنفر محلی و اصلا اهل شوشتر باشد وجمعی هم میخواهند نماینده آنها یکنفر غیر شوشتری ولی از طایفهٔ «لر» باشد . یکی ازکاندیدا هابااطلاع از خواسته‌های ایندودسته اعلامیه‌ای منتشر کرده است که : ایهاالناس ، بیائید مرا انتخاب کنید که پدرم «لر» است و مادرم شوشتری !!

چند خبر خلاصه از چند شهر

همدان ـ براثر فعالیت آقای ساجدی کفیل شهرداری همدان از گران شدن نرخ‌نان جلوگیری شد و اکنون نان مرغوب بهمان نرخ سابق بفروش میرسد .

مشهد ـ به پیشنهاد انجمن ایران و آمریکا آقای جعفریان رئیس اداره تربیت بدنی خراسان سخنرانی جامعی پیرامون مشاهدات خود در المپیاد ۱۹٦۰ رم باحضور عده کثیری از شخصیت های برجسته در محل انجمن ایرادکرد .

رفسنجان ـ بزودی کارخانه برق رفسنجان باتمام میرسد واهالی ازنعمت روشنائی قوی برخوردار میشوند .

رامسر ـجلسه مشترك انجمن های همکاری خانه و مدرسه آموزشگاه های رامسر و توابع با حضورآقایان بزرك زاده رئیس فرهنك‌شهسوار واسلامبولچی رئیس فرهنك رامسر تشکیل شد و در اطراف روابط مستقیم خانه و مدرسه و هم‌آهنگی بایکدیگر مذاکره گردید.

قزوینـ یکی از افراد خیرو نیکوکار قزوین که‌مایل‌بافشای‌نام خود نیست اقدام بحفریك حلقه چاه عمیق در اول‌خیابان سعدی قزوین نموده‌است . عمل این مرد خیرباعث‌شدکه‌اهالی‌بخش‌دو ازبی آبی نجات‌یابند .

منجیل ـ اهالی منجیل ازفعالیت آقای سیروس محمد بیکلو رئیس پاسگاه ژاندارمری سد سفید رود و مامورین ژاندارمری این بخش در برقراری نظم و امنیت اظهار قدردانی مینمایند .

کاشمر ـ در کمیسیونی که برای‌تهیه لباس دانش آموزان‌بی‌بضاعت کاشمر در محل فرمانداری این شهر تشکیل گردید مبلغ پنجهزار ریال از بودجه عوائد خیریه برای اینمنظور در نظر گرفته شد تا بمصرف پوشاك دانش آموزان بی‌بضاعت برسد .

حسن کیاده ـ آقای پیربازاری رئیس فرهنك لاهیجان باتفاق‌آقای مك‌الثر مشاور فرهنگی جهت بازدید فرهنك حسن کیاده به این بخش وارد شدند و پس از بررسیهای لازم حسن کیاده را بصوب رشت ترك کردند .

سنندجـ جلسه دادگاه جنائی استان کردستان بریاست آقای‌هادی رئیس‌زاده تشکیل شد و ابراهیم مرادی رابجرم نگاهداری مواد افیونی بشش‌ماه حبس تادیبی و پرداخت ۳۰۵۰۰ ریال جریمه نقدی محکوم‌کرد.

گنبد گاوس ـدرمسابقات پینك‌پنك دبیرستانهای گنبد گاوس‌آقای کامران مقدمی دانش آموز سال سوم دبیرستان سعدی برسایررقیبان پیروز شد واول گردید .

قصر شیرین ـآقای رهبر مدیرکل بنگاه خالصجات بمنظور تقسیم دهات خالصه در غرب به قصر شیرین واردشد . ضمنا آقای مهروش رئیس عمران‌استان کرمانشاه‌باتفاق متصدی‌آموزش‌استان‌جهت بررسی‌و مطالعه و تشکیل کلاس رهبران دهات بقصرشیرین آمدندو ازکارهائی که بوسیله آقای‌رحیمیان رئیس عمران‌شهرستان قصرشیرین انجام شده‌بازدید نمودند .

صومعه سراـ آقایان علی بژنك . آیت اله صوتی . علی اکبربیژنك ومیر عسگر عده‌ای بسمت اعضای هیئت رئیسه انجمن همکاری خانه و مدرسه آموزشگاه طلوع «کاهر کوراب» از توابع صومعه سرا انتخاب شدند .

شیرگاه ـ آقای گروهبان فراز طلب رئیس پاسگاه ژاندارمری‌شیرگاه حسین رنجبرآهنگر سارق راهنگام فروش دوراس گاوسرقتی‌دستگیرکرد.

سیرجان ـدر مسابقات‌دوستانه‌ای که بین دانش آموزان سیرجان ودانش آموزان شهرستان بافت در سیرجان انجام شد در تمام قسمت ها ورزشکاران سیرجان بررقبای بافتی خود پیروز شدند .

شهر بابكـ براثر اقدامات متوالی آقای افلاطونی بخشدار و سرپرست شهرداری شهربابك برای تشکیل جمعیت شیروخورشید سرخ آقای محدث زاده نماینده‌جمعیت شیروخورشید رفسنجان به‌شهر بابك وارد شد و جمعیت شیروخورشید را دراین شهر تاسیس نمود. ضمنا جمعیت شیرو خورشید سرخ رفسنجان مقدار ٦۷۵ کیلو گرم آرد ٤۸ تخته پتو ـ ۱۰۰ تخته گلیم و۲۰۰ کیلو قند و شکر و ٤٥۰ کیلو برنج و٤۰ دست لباس برای سیل زدگان محال‌پا قلعه وسرخان ارسال داشت .

چالوس ـ آموزشگاه شبانه چالوس بسرپرستی آقای انوش‌صوفی سرپرست آموزشگاه دایر است و دائما برتعداد شاگردان آن‌افزوده میشود.

کلاردشت ـآقای سیگارودی سردفتر اسنادرسمی چالوس بدعوت آقای اسداله ویسی رئیس دخانیات کلاردشت به‌این بخش واردشد و به تنظیم اسنادپیمان اداره دخانیات باتوتونکاران این منطقه پرداخت مساعده برای کشت توتون بکشاورزان توتونکار پرداخته شد .

رضوانده ـ آقای مهندس یارمحمدی رئیس کل کشاورزی گیلان باتفاق آقایان یکرنگی رئیس دفتر کارگزینی وزارت کشاورزی و دکتر اجودی رئیس اداره دامپزشکی گیلان برای‌بازدیداز تاسیسات‌پنجشنبه بازار وباغ چای آقای جواهر دشتی به رضوانده وارد شدند . پس از بازدید آقایان مذکور رضوانده را بصوب رشت ترك کردند.

مشهدـجلسه هیئت مدیره شرکت سهامی برق‌مشهد در دفتر آقای مهندس شهرستانی مدیر عامل شرکت مذکور تشکیل شد و پیرامون امور جاری و نیازمندیهای شرکت مذاکراتی صورت گرفت‌و با استخدام یکنفر مهندس خارجی متخصص در امور برق موافقت شد.

اسفراین ـ چون گندم دراسفراین کمیاب است اهالی از اداره غله استان تقاضا دارند مقداری گندم برای این شهرستان‌ارسال‌داردتا رفع مضیقه گردد .

بنادر جنوب ـ آقای دکتر قزلباش رئیس اداره بیمه و اعتبارات وتعرفه حمل و نقل وزارت بازرگانی برای رسیدگی بشکایات تجار و اطاق بازرگانی و سایر امور مربوط بحمل و نقل دریائی به بندربوشهر واردشد

محلات ـآقای نجم الدین لرستانی فرماندار جدید محلات باین شهرستان واردشد ضمنا آقای سرهنك علی اکبر نامور بازرس عالی بازرسی شاهنشاهی برای رسیدگی بامور دوائر دولتی بمحلات وارد ومشغول رسیدگی گردید.

بیجار ـ ساختمان جدید تلفن خانه بیجار باسرعت پیشرفت میکند اهالی انتظار دارند باوسعت تشکیلات تلفن شماره‌های جدیدی بمردم داده شود تا اهالی از نعمت تلفن برخوردار گردند .

بندرعباس ـمدتها بود مقدار زیادی لوله‌های‌سیمانی و چدنی‌اسکله بندر عباس را اشغال نموده بود بدستور سازمان برنامه لوله‌های‌مذکور برای لوله کشی شهر کرمان وسیرجان درنظر گرفته شدوبدانصوب حمل گردید .

بندر بوشهر ـ فرهنگیان بندر بوشهر از خبر قطع مزایای خارج‌از مرکز وبدی آب و هواسخت ناراحت و نگرانند .آقای مجید فیوضاتی حق رئیس فرهنك بندر بوشهر گزارشی از نگرانی فرهنگیان راببازرسی شاهنشاهی تسلیم کرد. فرهنگیان ازوزارت فرهنك تقاضای عطف توجه بدینموضوع حیاتی خودرا دارند .

جام ـ شهرستان جام از داشتن کلاس چهارم دبیرستان محروم است . باتمام وعده‌هائی که‌داده‌شده‌هنوزاین‌آرزوی قلبی‌دانش آموزان واولیای آنان جامه عمل نپوشیده است‌اهالی تقاضا دارند مسئولین فرهنك هرچه زودتر باتاسیس کلاس چهارم دبیرستان به نگرانی دانش آموزان واولیای آنان خاتمه بخشند.

سبزوار ـ در جلسه روسای انجمن های خانه‌ومدرسه آموزشگاههای سبزوار آقایان حاج علی جعفرزاده و شیخ صادق صدیقی بعضویت‌شورای فرهنگی شهرستان سبزوار انتخاب شدند .

فسا ـمنزل آقای علی اصغر حمیدی معاون فرهنك فسا مورد سرقت قرار گرفت و در حدود مبلغ چهل هزار ریال اشیاء بسرقت رفت .تا کنون از سارقین اثری بدست نیامده‌است .اهالی علت این امررا کمبود پاسبان میدانند و تقاضا دارند کادر شهربانی فسا تکمیل شود .

بابل ـ درشهر بابل شایع است که آقای سرهنك خواجوی رئیس حوزه نظام وظیفه بابل تغییر ماموریت داده واز این شهر منتقل شده‌اند اهالی از مسئولین امور تقاضای ابقای مشارالیه را در پست فعلـی دارند .

همدان ـ درشب نشینی باشکوهی که از طرف آقای صوفی نیا فرماندار همدان بنفع‌خیریه فرح پهلوی درهتل بوعلی برگزار شد مبلغ٥٤۹٦۰ ریال پس از وضع مخارج جشن جمع آوری شد که بصندوق جمعیت تحویل گردید .

گنبد گاوس ـ براثر فعالیت آقای باباشاهی رئیس انجمن همکاری خانه و مدرسه دبیرستان گاوس گنبد گاوس مبلغ سی وپنجهزار ریال از فروش بلیط نمایش جمع‌آوری شد تابمصرف اسفالت زمین ورزش دبیرستان مذکور برسد .

برنامه افتتاح مجلس تنظیم شد

بقیه ازصفحه اول

دیروز ، برای افتتاح مجلس بیستم نیز از کالسکه سلطنتی طی‌تشریفات باشکوهی استفاده میشود و شاهنشاه با این کالسکه بمجلس تشریف فرما خواهند شد • بقیه تشریفات افتتاح مانند دوره های گذشته است ،یعنی موکب شاهنشاه پس‌از تشریف‌فرمائی بمجلس توسط نخست وزیر وهیئت وزیران ، هیئت رئیسه مجلس سناو هیئت مدیره مجلس شورایملی‌مورد استقبال قرار خواهد گرفت ،آنگاه شاهنشاه چند دقیقه در تالار آئینه استراحت خواهند فرمود ودر این مدت مدعوین در تالار جلسه علنی در جا هائی که برایشان معلوم شده است مستقر خواهند گردید • آنگاه ورود شاهنشاه بتالار جلسه اعلام خواهد شد و حضار قیام خواهند کرد وپس از تشریف فرمائی‌شاهنشاه در پشت میز خطابه سه تیر توپ شلیك میشودو آنگاه شاهنشاه‌خطابه افتتاحیه را ایراد خواهند فرمود وباهمان تشریفات قبلی‌مجلس شورای ملی را ترك خواهند کرد •

در این مراسم از نمایندگان مجلس سنا ، وزرا و نخست وزیران سابق رئیس و اساتید دانشگاه ، قضات، نمایندگان سیاسی خارجی در دربار شاهنشاهی امرای ارتش شاهنشاهی و روزنامه نگاران دعوت خواهد شد•

تاریخ افتتاح

در مورد تاریخ قطعی افتتاح امروز خبر نگار ما با آقای سردار فاخر حکمت رئیس هیئت مدیره مجلس شورایملی تماس گرفت آقای سردار فاخر حکمت گفت در جلسه دیروز برنامه تشریفات‌گشایش مجلس بیستم تنظیم گردید اما تاریخ دقیق آن‌معلوم نشد. تاریخ افتتاح مجلس روز دو- شنبه اول اسفند یا سه شنبه دوم خواهد بود •

اعتبار نامه ها

تا نزدیك ظهر امروز تعداداعتبار- نامه های تسلیم شده بدفتر مجلس شورایملی ۱۰۹ اعتبارنامه بود با تسلیم اعتبار نامه های ۱۵ نفر نمایندگان تهران و پنج نفر نمایندگان شیراز تار وز یك شنبه آینده تعداد اعتبارنامه ها به ۱۲۹ بالغ خواهد شد • ظرف این دو روز یعنی شنبه ویك شنبه آینده اگر شش اعتبارنامه دیگر نیز تسلیم دفتر مجلس شورای ملی شود افتتاح مجلس بیستم روز دو شنبه یا سه شنبه آینده قطعی خواهد بود باید توجه داشت که برای تشکیل مجلس تسلیم ۱۳۵ اعتبار نامه و حضور ۱۳۵ نماینده ر تهران ضروری است •

کارتهای دعوت

همانطور که گفته شد بانظیم برنامه گشایش مجلس ، اینك حتی کارتهای مدعوین و برنامه تشریفات چاپ شده و آماده توزیع است و پس از اینکه تعداد اعتبارنامه های تسلیم شده بدفتر مجلس بحدنصاب رسید تاریخ قطعی افتتاح روی کارت ها قید شده و توزیع خواهدگردید•

آخر وقت امروز کسب اطلاع شد که‌هفت‌نفر از۱۰۹نفری که‌اعتبارنامه های خود را تسلیم دفتر مجلس کرده‌اند در تهران حضور ندارند . بقیه نمایندگان اینك‌در تهران‌هستند•

نتیجه قطعی انتخابات تبریز اعلام شد

انجمن نظارت تبریز از دیروز آمادهٔ دریافت‌شکایتهای مربوط بانتخابات شد

خبرنگار ما در تبریز تلفنی‌گزارش داد سه ساعت بعد از ظهر دیروزقرائت آراء در تبریز پایان یافت و از مجموع ۶۵۵۵۷رای ماخوذه‌تعداد ۷۷۳ رای باطل اعلام گردید و از ۶۴۷۸۴ رای قرائت شده نتیجه باین شرح اعلام شد و نمایندگان شهرستان تبریز تعیین شدند .

۱ـ آقای حسن افتخار هشترودی منفرد ۳۳۱۷۴ رای

۲ـ آقای مهندس بیوك اردبیلی منفرد ۳۲۱۹۲ رای

۳ـ آقای احمدبهادری منفرد۲۹۸۲۱ رای .

۴ـ آقای مهدی ابراهیمی دریانی مردم ۲۹۳۸۳ رای

۵ـ آقای محمد دیهیم ملیون ۲۴۱۶۲ رای

۶ـ آقای دکتر شفیع امین ملیون ۱۹۴۱۹ رای

۷ـ آقای علی اصغر سرتیپزاده مردم ۱۹۲۵۱ رای

۸ـ آقای دکتر محمد حسین‌موسوی مردم ۱۸۵۵۷ رای

۹ـ آقای دکتر یوسف مجتهدی منفرد ۱۴۳۰۸ رای

انجمن نظارت برانتخابات تبریزاز تاریخ ۲۶ بهمن ماه بمدت یکهفته در ساعات اداری برای دریافت شکایات مربوط بانتخابات در عمارت شهرداری آماده می‌باشد •

مسافرت نخست‌وزیر بمسکو

بقیه ازصفحه اول

ریاست نخست وزیر

همانطور که در هفته گذشته به اطلاع خوانندگان رسید آقای‌نخست وزیر ریاست هیئت حسن نیت‌ایران را در مسافرت شوروی بعهده‌خواهد داشت ، در اطلاعیه وزارت امور خارجه این مطلب فقط با ذکر عنوان «آقای نخست‌وزیر» ذکر شده است . لیکن مقامات‌نزدیك بدولت اطمینان‌می دهند که بطور قطع آقای مهندس شریف امامی مسافرت بمسکو را انجام خواهد داد .

تاریخ مسافرت

قطعی بنظر میرسد که مسافرت هیئت حسن نیت ایران بمسکو درماه فروردین انجام خواهد گرفت .

امروز در محافل دولتی گفته می شد که مسافرت میسیون ایران به احتمال قوی در هفته اول یا هفته دوم فروردین عملی خواهد شد .

در انتظار پگوف

• برای‌تعیین جزئیات مربوط‌بمسافرت هیئت ، مقامات دولت و وزارت امور خارجه در انتظار بازگشت‌نیکولای پگوف سفیر اتحاد جماهیر شوروی به تهران هستند .

با وجود اینکه قبلا اظهار شده بود که در این هفته آقای پگوف به تهران باز می گردد هنوز مقامات شوروی از تاریخ دقیق بازگشت‌سفیر شوروی اظهار بی اطلاعی می نمایند ولی‌گفته می شود که مراجعت‌مشارالیه در آینده بسیار نزدیك عملی خواهد شد .

گفتگو با تاراسف

تاراسف کاردار سفارت شوروی در تهران موافقت نخست‌وزیر رابا مسافرت‌یك‌هیئت حسن نیت بمسکو بدولت ایران اطلاع داد.

خبرنگار سیاسی ما اظهار اطلاع می کند که در این هفته در ملاقات کاردار سفارت شوروی‌با آقای امیر خسروافشار معاون سیاسی وپارلمانی وزارت امور خارجه مطلب اساسی مورد بحث مسافرت نخست‌وزیرایران بمسکو بوده است .

در این ملاقات احتمالامعاون وزارت امور خارجه تصمیم مربوط باعلام رسمی مسافرت هیئت حسن نیت‌ایران را بمسکو بکاردار سفارت شوروی اطلاع داده است .

جزئیات برنامه

راجع بجزئیات برنامه مسافرت اعضاء هیئت هنوز هیچ گفتگوئی نشد و مقامات ایرانی در انتظار باز گشت پگوف هستند • با وجود این امروزدرباره‌اعضاء هیئت‌شایعاتی در محافل مختلف رواج داشت واز جمله گفته میشد که باحتمال قوی وزیر امور خارجه ویا معاون سیاسی وزارت امور خارجه ، و همچنین دو سناتور ، دو نماینده مجلس ، یك شخصیت‌اقتصادی‌و یك‌شخصیت فرهنگی قطعا ازاعضاءهیئت خواهند بود راجع بمدت مسافرت ، قطعی بنظر میرسد که مسافرت نزدیك یك هفته طول خواهد کشید •

لحن مسکو

ناظرین سیاسی ملایمت لحن گفتار های فارسی رادیو مسکو را طی سه هفته اخیر با مسافرت آینده‌نخست وزیر بمسکو و بهبودی که تااندازه‌ای در روابط پیدا شده مربوط میدانند

جشن ارتش سرخ

روزپنجشنبه آینده وابسته نظامی سفارت‌شوروی‌درتهران‌بمناسبت‌جشن روز ارتش سرخ ضیافتی در محل سفارت شوروی برگزارخواهد کردکه برای شرکت در آن ، گذشته ازاعضاء دولت و روسای دربار شاهنشاهی بسیاری ازروسای وزارت امورخارجه و مقامات ایرانی دعوت شده اند •

اسناد ومدارك بدست آمده

بقیه ازصفحه اول

۴ـ در کلیه متینك ها واجتماعات مربوط بجبهه ملی که در ماههای اخیر تشکیل شده در اثرتاکیدات مکرر رادیوی پیك ایران ونشریات منحله توده گروه بالنسبه کثیری‌از افراد منتسب و متمایل بحزب مزبور شرکت داشته‌اند و همین عوامل در این جلسات بعضا شعارهائی داده‌اند که مختص‌بحزب منحله‌توده‌بودموحتی پارا از آنهم فراتر گذاشته و در یکی ازجلسات منعقده از طرف‌جبهه ملی در منزل علی بابائی ازطرفداران این جبهه شعارهائی نیز بنفع خسرو روزبه معدوم داده‌شده‌استو بفرضی که این شعارها با موافقت قبلی عناصر وابسته بجبهه ملی داده‌نشده باشد لااقل دلیل بر آنست که‌افراد منتسب بحزب منحله توده بمیزان قابل توجهی در جبهه مذکور نفوذ کرده‌اند .

۵ـ در کنفرانس خصوصی و محرمانه‌ای که باشرکت بزرك‌علوی و داود نوروزی ازسران حزب‌منحله توده و نماینده روزنامه‌نگاران کمونیست خاورمیانه در روزهای‌دهم ویازدهم ژانویه ۱۹۶۱ در مونیخ جهت مذاکره پیرامون همکاری و ایجاد یك ارگان مطبوعاتی تشکیل شده بود هنگام بحث در مورداوضاع ایران پیشنهاد شده چون اتحاد جماهیر شوروی درشرایط خاص بین‌المللی کنونی نمیتواند صریحااز نهضت های ضد رژیم فعلی ایران حمایت نماید بنابراین بروزنامه‌های دموکراتیك کشورهای همجوارایران فرض است که این وظیفه مهم را بعهده گرفته و معنا از نهضت ملی ایران که‌همان عناصر وابسته بجبهه ملی میباشند حمایت کنند .

۶ـ در جلسه‌ای که درماه گذشته باشرکت نمایندگان گروههای‌حزب منحله توده در تهران تشکیل شده بوده تصمیم گرفته میشود در حال حاضر باتمام قوا ازجبهه ملی حمایت و بنام جبهه مذکور نشریاتی انتشار و در لایلا ودرسایه این‌جبهه فعالیت خودرا گسترش وسازمانهای‌خود را توسعه بخشد ودر اجرای این تصمیم در هفته های اخیر اعلامیه های‌مربوط بکمیته دانشگاه جبهه ملی وسیله عوامل توده‌ای‌تکثیر وبوسائل‌مختلف بین مردم پخش شده وافراد این گروهها نیز اغلب در اجتماعات‌خانه شماره ۱۴۳ شرکت کرده‌اند .

بطور خلاصه میتوان چنین اظهار نظر کردکه در حال حاضر اغلب فعالیتهای دستجات تشکیل دهنده جبهه ملی وسیله عناصر منتسب بحزب منحله توده هدایت ورهبری میشود واین افراد که درفعالیتهای تشکیلاتی وحزبی تبحرومهارت‌خاصی دارند موفق شده‌اند در صفوف جبهه مذکور جای گرفته وآنانرا بطرف مقاصد ومطامع خود سوق دهند تا فرصت مناسب جهت فعالیت جدی وعلنی آنان فرا رسد کما اینکه حزب منحله توده نیز بنقش خود درجریان فعالیت های اخیر جبهه ملی علیه انتخابات اعتراف نموده ورادیوی‌پیك ایران سخنگوی این حزب در برنامه ساعت ۷و۱۵ دقیقه روز چهارشنبه (۵ر۱۱ر۳۹) خود ضمن پخش گفتاری تحت عنوان «حزب توده وانتخابات» صریحا یاد آور شده است که در فعالیت های پیگیرنیروهای باصطلاح ملی (که همان عناصر منتسب‌بجبهه ملی باشند) افراد حزب توده ایران نقش حساسی را بر عهده داشته‌اند.

ضمنا در اوایل ماه جاری یکی از گروههای وابسته بحزب منحله توده در مورد لزوم رخنه و نفوذافراد آن گروه در صفوف‌جبهه ملی‌به‌مسئولین و سرشاخه‌های خود دستوراتی بشرح زیر صادر نموده ویادآور شده که هدف‌نهائی گروه‌تقویت‌جبهه ملی بخصوص جناح چپ‌آن است .

الف‌ـ رفقا باید نامه‌هائی بدکتر غلامحسین صدیقی‌وباقرکاظمی‌نوشته واز آنان بخواهند که در راس امور حساس جبهه افرادیرا بگمارندکه دارای سوابق ممتدوپیگیردر مبارزات سیاسی بوده وتوجهی بسیاستهای شرق وغرب‌نداشته‌باشند وازسپردن مسئولیت با فرادی که فقطخود راضد کمونیست معرفی مینمایند خودداری شود زیرا چنین افرادی‌در برابرملت ایران فاقد هر گونه ارزش سیاسی هستند ولی باید دراین مکاتبات خود را یك فرد کاملا طرفدار جبهه ملی وانمود ساخته و ازبکار بردن لغات‌و اصطلاحات چپی که موجب شناخته شدن آنان میگردد امتناع ورزند .

ب‌ـ هر شاخه باید چند نفر از رفقای پخته ومتبحر را مامور نمایدکه باتفاق گروهی از دوستان وآشنایان خود در روزهای جمعه در جلسات منازل دکتر صدیقی وباقر کاظمی که محل اجتماع افرادمنتسب‌به‌جبهه‌ملی است شرکت‌جسته ودرفرصت‌مناسب موارد مشروطه‌در بندالف‌را بآنان یادآور شوند ویا اینکه از آنان‌جهت‌ملاقات خصوصی وقت بگیرند و طی آن نظریات خود را بیان دارند .

ج‌ـ دانشجویان نیز باید بترتیب خاصی دستجاتی تشکیل داده‌ودکتر صدیقی و باقر کاظمی را ملاقات نموده و از آنان بخواهند که بجای دکتر شاپور بختیار شخص مبارزو سرسخت و افراطی دیگری را در راس دانشگاه تهران قرار دهند .

رسوخ و نفوذ عناصر وابسته به حزب منحله توده در صفوف جبهه ملی در جریان تظاهرات روز (۱۱ر۱۱ر۳۹) دانشجویان دانشگاه تهران نیز کاملا مشهود و هویدا است وافراد منتسب بحزب منحله توده سعی دارند ازاین‌جریان‌منتهای بهره‌برداری رابنمایند و افرادیکه‌در ذیل نام آنان ذکر میگرددازعناصر فعال سابق و فعلی حزب منحله‌توده میباشند که جهت‌تحریك‌دانشجویان بادامه مقاومت و ایجاد اغتشاش‌و ناامنی فعالیت شدیدی مینمایند .

۱ـمیرفتاحی عضو سازمان‌سابق نظامی حزب منحله توده

۲ـیداله رسولی عضو سازمان سابق جوانان حزب منحله توده و عضوخانه وکس.

۳ـتقی روستا برادر رضا روستا

۴ـپرویز موتمن آذرعضوسازمان سابق نظامی حزب منحله توده

۵ـناصر بانکی که‌سوابق فعالیت بنفع حزب منحله توده دارد .

۶ـاحمد بهارلو از عناصرمنتسب بحزب منحله توده .

۷ـمحمود کوروالیان که درحال حاضر جزء رهبران‌یکی‌ازگروههای حزب منحله توده بوده و روزیازدهم بهمن‌مقابل‌دانشگاه بتظاهرکنندگان اظهار مینمودند باید شایع کرد که در تظاهرات دانشگاه ۳تن از دانشجویان کشته شده اند که تظاهرات بداخل خیابانها کشانیده شود و پلیس وادار به تیراندازی گردد تاعده ای مقتول گردند که بتوان از این حادثه بهره برداری تبلیغاتی علیه دولت نمود .

۸ـکاراداليان که باتفاق‌هوشنك مصلحی از اعضای سازمان سابق جوانان حزب منحله توده مرتبا در اطراف دانشگاه با افراد ناشناسی در تماس بوده است .

ملاقات‌نمایندگان

بقیه از صفحه اول

جویان با رفقای خود مذاکره کنندو ترتیبی بدهند که کلاسها باز شده و دانشجویان بتحصیل خود بپردازند . و آرامش محیط دانشگاه را موردکمال توجه قرار دهند .

درمورد چند روز تعطیل آقای دکتر فرهاد بنمایندگان دانشجویان اظهار داشت کمیته‌ای از استادان تشکیل میشود و ترتیبی اتخاذ خواهد شد که ساعات اضافی تدریس برقرار شود تا جبران این چند روز تعطیل بشود و درس های عقب افتاده در ساعات اضافی تدریس گردد .

نمایندگان دانشجویان تصمیم‌گرفتند مطالب و نظریات آقای دکتر فرهدرا باطلاع سایر دانشجویان برسانند و بعد از ظهر امروز مجددا با آقای دکتر فرهاد ملاقات نمایند .

اعلامیه شورای دانشگاه

این اعلامیه امروز از طرف‌شورای دانشگاه چاپ‌شد و بین دانشجویان توزیع گردید که از مضمون آن‌اطلاع یابند .

متن اعلامیه دانشجویان عزیز

شما شاهد و گواهید که اولیای دانشگاه برای حفظ حرمت دانشگاه در این چند روز تا چه حد سعی و کوشش بکار برده اند تا شما بتوانید در محیطی آرام به تحصیل خودادامه دهید .

با کمال تاسف آرامش و نظمی‌که انتظار میرفت با معاضدت شما ایجاد گردد بعلت اخلال عده معدودی برقرار نشد و در نتیجه بیم آن میرود حرمت دانشگاه که رعایت آن ضرور است شکسته شود .

شورای دانشگاه در چنین موقعی لازم میداند که بشما توصیه کند حزم و احتیاط را بکار بندید ورفتاری نکنید که با ادامه این وضعیت قوای انتظامی برخلاف سنت دانشگاهی برای ایجاد نظم و آرامش وارد دانشگاه گردند .

آرزوی قلبی ما این است که حرمت دانشگاه به همت‌دانشگاهیان محفوظ بماند و شما با راهنمائی عقل و درایت آرامش دانشگاه را حفظ‌کنید و به کار تحصیلی خود بپردازید والا در برابر پیش آمد های نا مطلوب مسئولیت متوجه افرادی است که‌در این موقع به ندای پدرانه اولیای دانشگاه توجه ننموده اند .

شورای دانشگاه

***

مادربارهٔ این اخباری که بدست آمده نظریاتی‌داریم که در شماره‌بعد با خوانندگان محترم در میان خواهیم گذاشت و از جریاناتی که در پشت پرده فعالیت عناصر حزب منحله‌توده چه‌درخارج کشورو چه در داخل ایرا ن‌میگذرد افکار عمومی را آگاه خواهیم ساخت .

مذاکرات بازرگانی باهیئت اقتصادی آلمان

مشکلات مربوط ببازرگانی ایران وآلمان دراین جلسه باحضور وزیر بازرگانی بررسی شد

امروز مذاکراتی درباب روابط بازرگانی ایران و آلمان در حضور وزیر بازرگانی و چند نفر از اعضای هیئت اقتصادی آلمان صورت گرفت اعضای هیئت ایران در این مذاکرات علاوه بر وزیر بازرگانی عبارت بودند از آقایان دکترغفاری معاون فنی ـ دکتر شیبانی مدیر کل صادرات ـ دکتر فیروزیان ـ مدیر کل واردات ـ میرزاده رئیس اداره واردات ـ مافی رئیس اداره صادرات

در این جلسه مذاکراتی دراطراف ایجاد تعادل بین صادرات و واردات ایران از آلمان و حل مسائل‌مربوط بخشکبار ایران برای صدور به آلمان انجام گرفت .

باید دانست که اخیرا آلمان به منظور تامین بهداشت مصرف کنندگان خشکبار یك سلسله مقررات برای واردات خشکبارتعیین کرده است که‌رعایت آن برای‌صادر کنندگان خشکبار ایران بطور ناگهانی میسر نیست و باوجودآنکه اجرای این مقررات برای صادر کنندگان خشکبار ایران ۶ ماه بتاخیر افتاده معهذا دولت میخواهد باز هم مدتی اجرای این مقررات به عقب بیافتد .

مسائل دیگری که مورد بحث قرار گرفت عبارت بودند از کمك آلمان به تامین استاندارد کالاهای ایران بخصوص خشکباروجلوگیری از پرداخت مالیات مضاعف وممانعت از آثار زیان آور بازار مشترك‌برای کالاهای ایران بخصوص پس از الحاق ترکیه و یونان ببازار مذکور

در این موردباید گفت‌که اکنون مثلا برای صدور فرش به کشورهای بازار مشترك از جمله آلمان ۱۶در صد عوارض گمرکی میدهند این حقوق پس از الحاق ترکیه‌و یونان ببازار مشترك وبپایان رسیدن‌مراحل اولیه بازار مشترك به ۴۰ درصد خواهد رسید در آن موقع ترکیه‌که عضو بازار مشترك است مانندسایر اعضای بازار برای صدور فرش به کشورهای عضوبازار هیچگونه‌حقوق گمرکی نخواهد داد ولی ایران‌باید ۴۰در صد حقوق گمرکی بدهد .

اشکالی بهمین شکل در مورد خشکبار وجود دارد با این تفاوت‌که در آن مورد علاوه بر ترکیه یونان هم با ایران رقابت خواهد کرد.

کمك به احداث ساختمان دانشگاه ملی ایران

امروز از دانشگاه ملی ایران اطلاع داده شد که آقای مراد اریه تعهد کرده است که برای شروع‌ساختمان دانشگاه ملی ایران مبلغ یك میلیون ریال در اختیار دانشگاه ملی ایران قرار دهد •

مبارزه باتراخم باروش جدیدتوسعه‌مییابد

وزارت بهداری یك برنامه وسیع برای مبارزه باتراخم تنظیم مینماید

امروز آقای دکتر ناوی مدیرکل وزارت بهداری به خبرنگار ماگفت: نظر باهمیتی که موضوع تراخم‌دارد با توجه به تعداد بیماران تراخمی‌در شهرستان های مختلف بخصوص در مناطق جنوب ، وزارت بهداری سازمانی مستقل برای مبارزه بااین بیماری بنام سازمان مستقل‌مبارزه با بیماری تراخم بوجود آورده‌است

این سازمان زیرنظر آقای دکتر مرتضوی‌که مطالعاتی‌در امربهداشت وبیماری های چشم (همه گیر ـ شناسی) تراخم در کشور های اروپائی الجزایر ومراکش دارد اداره میشود فعالیت سازمان مزبوربیشتر در مناطق جنوب بخصوص شهر دزفول خواهد بود ، قسمتی از این فعالیت نیز در تهران صرف مطالعه خواهد شد .

خبرنگار ما از یك مقام مطلع در وزارت بهداری کسب اطلاع کرد که آقای دکتر صالح وزیر بهداری در مجمع عمومی سازمان بهداشت جهانی از سازمان مزبور در مورد تهیه یك برنامه مفصل مبارزه با تراخم باروش جدید کمك خواسته و سازمان بهداشت جهانی کار ـ شناسانی به تهران اعزام خواهد داشت .

کارشناسان مزبور یك‌بررسی کامل در وضع تراخم در ایران خواهند نمود .

بودجه راه‌آهن تصویب شد

به سی هزار کارمند راه‌آهن اضافه حقوق داده میشود

امروز خبرنگار ما اطلاع حاصل کرد که بودجه راه آهن در هیئت دولت بتصویب رسیده است . چندی‌پیش عده ای از کارمندان راه آهن باداره روزنامه آمده و تقاضا می کردند که اضافه حقوق آنها پرداخت شود .

در آن هنگام خبرنگار مربوطه با وزیر راه تماس گرفت و آقای مهندس بهنیا وزیر راه در پاسخ خبرنگار ما گفت که پرداخت اضافه حقوق کارمندان و کارگران راه آهن مورد نظروزارت راه و راه آهن است وپس از تصویب بودجه دراین مورد تصمیم لازم اتخاذ خواهد شد . امروز پس از انتشار خبرتصویب بودجه‌مقامات مطلع‌راه آهن اعلام کردند که با تصویب بودجه مسئله پرداخت‌اضافه حقوق‌کارمندان این بنگاه که‌به‌سی هزار نفر بالغ می شدند حل شده است .

این مقامات اضافه کردند که در مورد افزایش حقوق نظر کارمندان و کارگران بنحو مطلوبی تامین گردیده است .

آگهی مناقصه ازطرف انحصار دخانیات

موسسه انحصاردخانیات ایران‌پنجاه‌ویکهزار بوبین سلفان‌و دوازده هزارو [illegible] سلفان وششهزارلیتر چسب سلفان‌مورد احتیاج‌خودرا از طریق‌مناقصه‌خریداری‌مینماید .داوطلبان‌شرکت‌در مناقصه‌میتوانندپیشنهاد های‌صریح‌وقطعی خودراباطلاع ورعایت کامل مشخصات ـ شرایط‌ومفاد طرح پیمان که از اداره معاملات خارجی دریافت میدارند منتها تا ساعت ۱۰ صبح روز ۲۱ر۲ر۱۳۴۰ مطابق با ۱۱ مه ۱۹۶۱ که روز قرائت پیشنهادات خواهد بود تسلیم نمایند .

حضور پیشنهاد دهندگان در جلسه مناقصه آزاد است . شرکت در مناقصه منزله قبول کلیه شرایط مناقصه خواهد بود .

۱ـ۲ـ آ ـ۴۳۷۴۰ انحصار دخانیات ایران

سه چهارم قرص خورشید گرفت

خبرنگار ما از آباده گزارش داد که دیروز (روز کسوف) سه‌چهارم قرص خورشید در این شهرستان گرفت واز ساعت یازده و نیم‌تاساعت چهل و پنجدقیقه بعد از ظهرادامه داشت .

درگذشت

آیةاله‌میرزامهدی شیرازی

بطوریکه دیروزاز وزارت‌خارجه اطلاع بدست آمد آیت‌اله‌میرزا مهدی شیرازی که از علمای طراز اول واز مراجع مهم‌تقلید شیعه در عراق بودند دو شب قبل‌در کربلای معلی‌محل‌اقامت خود برحمت ایزدی پیوستند . هیئت علمیه عراق‌وجمع زیادی از ایرانیان‌مقیم کربلاوهمچنین آقای آرام سفیر کبیر دولت شاهنشاهی واعضای سفارت ایران درعراق در تشییع جنازه فقید سعید شرکت کردند .

ما این ضایعه بزرك علمی را به قاطبه شیعیان وبه جامعه علمای اعلام و به بازماندگان آن مرحوم تسلیت میگوئیم .

دستور شروع انتخابات اقلیت زرتشتی صادرشد

امروز ازطرف وزارت‌کشور دستور شروع انتخابات دوره بیستم اقلیت زرتشتی بفرمانداری تهران صادر گردید •

فرمانداری تهران روز گذشته بوزارت کشور گزارش داده بود که آماده برای اجرای انتخابات زرتشتیان میباشد •

امروز از طرف‌آقای معینی‌فرماندار تهران دعوتنامه برای۳۶ نفر ازطبقات ششگانه اقلیت‌زرتشتی تنظیم گردید این دعوتنامه ها امروز برای‌نمایندگان طبقات مزبور فرستاده‌شدتا درهفته آینده‌برای‌تشکیل انجمن‌درفرمانداری تهران اجتماع کنند •

آقای معینی فرماندارتهران درباره انتخابات اقلیت زرتشتی اظهارداشت این اقلیت دارای یك نماینده در مجلس شورایملی میباشند • حوزه اصلی انتخابات زرتشتیان تهران و حوزه های فرعی آن در یزد وچند شهرستان مرکزی خواهد بود•

اعتبارنامه نمایندگان تهران روزیکشنبه آینده تسلیم آنها میشود

ظهر امروز آقای معینی فرماندار تهران اعلام داشت پانزده نفر حائزین اکثریت انتخابات تهران ساعت یازده روز یکشنبه در فرمانداری تهران حضور بهم خواهند رساند در این جلسه که بمنظور آشنائی تشکیل می شود اعتبار نامه نمایندگان‌تهران بآنان تسلیم خواهد شد .

آخرین روز شکایات

آقای عیسی بهزادی سخنگوی انجمن نظارت‌انتخابات تهران‌اظهار داشت امروز آخرین روز گرفتن شکایات نسبت بانتخابات تهران می‌باشد تاکنون بطور کلی‌شکایات زیاد بانجمن ها رسیده است وکلیه آنها در یکروز رسیدگی خواهد شد .

نتیجه انتخابات حوزه مرکزی ارامنه

شب گذشته قرائت آراء حوزه مرکزی انتخابات ارامنه‌شمال‌ومرکز پایان‌یافت ودرنتیجه آقای فلیکس آقایان کاندیدای حزب ملیون با بدست آوردن متجاوز از ۴ هزار رای یعنی اکثریت آراء در حوزه مرکزی حائز اکثریت شد .

درشعبات فرعی

اخذرای انتخابات ارامنه شمال در شعبات فرعی نیز ادامه دارد وبطوری که گفته میشود در هفته آینده پس‌از نتیجه قرائت آراء حوزه های فرعی نمایندگان ارامنه شمال و مرکز از طرف انجمن نظارت‌مرکزی‌اعلام‌خواهد شد .

کانون افسران بازنشسته با نهایت تاسف فوت ناگهانی **تیمسار سرتیپ علی اکبر احتشامی** که از افسران خدمتگزار و پاکدامن‌ارتش بوده اند بدینوسیله باطلاع‌عموم میرساند .

مجلس ترحیم آن فقید روز یکشنبه ۳۰ر۱۱ر۳۹ در ازساعت ۳تا ۵ بعد از ظهر در مسجد مجد منعقد است .

کانون افسران بازنشسته ـارتش .ژاندارمری.شهربانی

خانواده‌های **احتشامی**ـ علامیرـ مهاجر .. میخچی ـسلطان مرادی ـ شاه محمدی ـ امیر علائی ـ آصف جاه ـ اسعد ـ همایون فر ـ ظفر ـ نخجوان ـتاج بخش ـسودآورـ هومن‌ـ موسوی ـفولادوند ـآق‌اولی ـ بالاخانلو ـ رامبد ـ حشمتی سیف‌الهی ـکریمی‌ـ دهبندی ـ نورعلی خانی ـ مهرین پور با کمال تاسف و تاثر درگذشت مرحوم**سرتیپ‌علی اکبر احتشامی** را باطلاع بستگان و دوستان میرسانند . مجلس ختم مردانه آن مرحوم روز یکشنبه از ساعت ۳ تا ۵ بعدازظهر در مسجد مجد و ختم زنانه در همان روز و همان ساعت در منزل آنمرحوم واقع در خیابان شمیران‌چهارراه قصر خیابان کوروش کاشی ۴۶ منعقد می باشد .

فوت تیمسار سرتیپ احتشامی را که از افسران لایق ارتش شاهنشاهی بوده به‌کلیه بازماندگان‌آنمرحوم‌بخصوص جواد علامیر دولو همکار محترممان تسلیت میگوئیم .

بدینوسیله فوت مرحومه مغفوره والده برادران فیاضی دریانی را در دریان باطلاع عموم همشهریان عزیزودوستان گرامی می رساندمجلس ترحیم آنمرحومه‌روزجمعه۲۸ر۱۱ر۳۹ در مسجد قائم چهارراه سید علی از ساعت۵ر۹الی ۱۲ برگذار می شود و ضمنا مجلس ختم زنانه همان روز و همان ساعت در منزل شخصی باقر فیاضی واقع درگذر مستوفی تکیه‌حاجی رجبعلی کوچه شهپر برگذار می شود .

برادران فیاضی دریانی‌ـ علی جواهری ـ عباس آرام ـ عبدالجلیل پیروی‌ـ حاج احمد توفیقی ـ خلیل رضوانی ـ برادران آلعلی ـ حاجی محمد دریانی اصل ـ عبدالعلی‌رشیدی اسماعیل آلعلی

آ‌ـ۳۹۷۱۱

بعموم‌بازماندگان آنمرحومه مصیبت‌وارده را تسلیت‌میدهیم

آگهی های تسلیت

مصیبت وارده را بخانواده محترم لولاچی بخصوص‌آقایان مجید واسماعیل لولاچی تسلیت عرض می‌نمائیم .

علی اصغر فریدنی‌ـ هادی لاریجانی ـکاظم‌سعیدی

جناب آقای مجید لولاچی

با کمال تاسف مصیبت وارده را حضور جنابعالی و خانواده محترم تسلیت عرض نموده بقای عمر و سلامت و سعادت شما را خواستاریم .

سمندریان و هنرجویان هنرستان دراماتیك

آقای مهندس غلامرضا هرمزی

مصیبت وارده را بشما و خانواده محترمتان تسلیت می گوئیم .

از رضائیه مهندس فلاح‌ـ مهندس شاداب ـ مهندس نظامی ـ مهندس هنری ـ مهندس سپهر ـ رضائی ـ باقری‌ـ

مصیبت وارده را بخانواده محترم تولائی تسلیت عرض می نماید . **یزد ـ اسکندر جهانداری**

از دامداران عضو جمعیت دامپروران تهران و حومه

دعوت میشود که روز شنبه ۲۹ بهمن ماه ساعت ۷ و نیم بعد ازظهر در محل جمعیت دامپروران حضور بهمرسانند تا در باره تجدید قرار داد فروش شیر با کارخانه شیر پاستوریزه تهران مذاکرات لازم بعمل‌آید.

نائب رئیس جمعیت دامپروران تهران و حومه‌ـاحسان‌اله‌ضرغام

آگهی‌مناقصه‌شماره ۱۱ازشرکت سهامی تلفن ایران

شرکت سهامی تلفن ایران یك دستگاه فرستنده و گیرنده ثابت بانضمام ده دستگاه فرستنده وگیرنده سیار جهت اتومبیل های شرکت را ازطریق مناقصه تحویل سی انداف خرمشهر خریداری مینماید •

داوطلبان شرکت در مناقصه میتوانند بامراجعه باداره کارپردازی واقع در خیابان اکباتان‌ودریافت فهرست مشخصات وشرایط مناقصه و پیش‌نویس قرارداد پیشنهاد های خودرا برابر مقررات وشرایط مربوطه تاآخر وقت اداری روز سه شنبه ۲۹ر۱ر۱۳۴۰بدفترشرکت‌واقع‌در خیابان‌مشرت‌آباد ارسال ورسید دریافت دارند • **شرکت سهامی تلفن ایـــران**

آگهی تجدید مناقصه

اداره کل حساب داری دانشگاه‌ترخیص و تحویل کالا های وارداتی دانشگاه درگمرکات جنوب و شمال موضوع آگهی مناقصه شماره ۴ر۴۳۷۴۸ ـ ۲۷ر۱۰ر۳۹ را تجدید مینماید داوطلبان میتوانند بامراجعه بکار پردازی دانشگاه و دریافت شرایط و مشخصات مناقصه و ضمائم آن پیشنهاد های خودرا تاآخر وقت اداری روز یکشنبه هفتم اسفند ماه ۱۳۳۹ باداره دفتر اداره کل دبیرخانه دانشگاه «بین میدان فردوسی و دروازه دولت» در مقابل اخذ رسید تسلیم دارند •

آ‌ـ۴۳۷۳۶ **رئیس اداره کل حسابداری دانشگاه اشرف**

۵۰۰ هزار تومان از بانك ملی بازار سرقت شد

متصدی یکی از باجه‌ها برای چند دقیقه ازباجه خود بیرون‌رفت وپس‌ازمراجعت ناگهان فریادکشیدکه پانصدهزارتومان پول باجه بسرقت رفته‌است

صبح امروز از آخرین باجه پرداخت بانك ملی شعبه بازار۵۰۰ هزار تومان بسرقت رفت .

خبر نگار سرویس حوادث که چند دقیقه پس ازوقوع این سرقت از ماجرا اطلاع یافته و در محل حضور یافته و تحقیقاتی کرده است گزارش داده است :

ساعت ۸ صبح امروز کارکنان بانك ملی شعبه بازار که از معتبر ترین و مجهز ترین بانك های کشور است مطابق معمول سرکار خود حاضر شدند .

متصدیان باجه های پرداخت به تحویلدار اصلی بانك مراجعه کرده پس از دادن رسید هر یك مبلغی پول برای باجه های خود گرفتند .

در میان آنها آقای اکبر نوروزی متصدی آخرین باجه پرداخت بانك نیز رسیدی به مبلغ ۵ میلیون ریال داد و ۵۰۰ هزار تومان چك تضمین شده دریافت نموده و در صندوق خود گذاشت وباصندوق به باجه‌اش بازگشت.

خلاف مقررات است

دراین موقع مشتریان بانك به تدریج وارد بانك می شدند ودر صف نوبت خود پشت باجه می ایستادند . ولی هنوز پرداختی نشده بود ، اما مشتریان چکهای دریافتی خودرا داده بودند وژتون دریافت کرده بودند .

پشت باجه دریافت آقای نوروزی نیز عده‌ای که ژتون در دست داشتند ایستاده بودند ولی هنوز دستور پرداخت چك‌به آقای‌نوروزی داده نشده بود . نامبرده بمستخدم بانك گفت که می خواهد به تحویلداری (صندوق اصلی شعبه بانك) رفته و مقداری پول خرد بگیرد و مدادش را نیز بتراشد . متصدی باجه سپس از مستخدم خواهش کرد مواظب باجه باشد تااو بسرعت کارش را انجام داده مراجعت کند . اما مستخدم بانك باو گفت :

که خروج از باجه شرایطی دارد و متصدی باجه بایستی باتلفن جریان را به تحویلدار اصلی‌اطلاع دهد واو جانشینی برای وی تعیین کند و سپس از باجه خارج شود وگرنه طبق مقررات متصدی باجه ای که دارای پول است نبایستی از محل کار خود خارج شود .

۵۰۰ هزار تومان گم شد

آقای نوروزی بدون توجه‌باین تذکرات از باجه خود خارج شد و گویا در آنرا هم بست در حدود ۳ دقیقه بعد مراجعت نمود وناگهان فریاد کشید که پانصد هزار تومان پول باجه بسرقت رفته است .

جریان واقعه بلافاصله باطلاع نگهبانی بانك‌و آقای ملك نیارئیس بانك بازار رسید. بدستور رئیس بانك در بانك بسته شد و بوسیله نگهبانان بانك بازرسی از کلیه قسمت های بانك آغاز شد و جریان واقعه نیز باطلاع مقامات انتظامی رسید .

ورود وخروج ممنوع

تا خاتمه بازرسی بدنی از کلیه اشخاص و باز رسی قسمتهای‌مختلف بانك که‌سی وپنج‌دقیقه بطول‌انجامید در بانك بسته بود و کسی اجازه دخول و خروج نداشت . در آنموقع چون نگهبانان بانك‌و مامورین‌انتظامی چیزی نیافتند در بانك باز شد و بانك کار عادی خود راشروع کرد واکبر نوروزی متصدی باجه به مامورین انتظامی‌و آگاهی تحویل داده شد تا ازاو باز جوئی نمایند .

عقیده روسای قسمتهای مختلف بانك ملی شعبه بازار بر اینست که این سرقت داخلی بوده و شاید وسیله متصدی باجه‌انجام شده‌باشد.

سرقت داخلی

آقای ملك نیا رئیس بانك بازار درباره این جریان به خبر نگار ما گفت : اول وقت بود که بمن اطلاع دادند سرقتی در یکی از باجه های پرداخت شده است . من شخصا به محل باجه رفتم و پس از عملیات مقدماتی جریان را به پلیس آگاهی اطلاع دادم .

رئیس شعبه‌بانك افزود: من‌عقیده دارم که این سرقت داخلی بوده و شاید متصدی باجه دراین کار دست داشته باشد زیرا او نمی بایستی باجه خود را با ۵ میلیون ریال وجه نقد ترك کند و علاوه بر آن در باجه را قفل نکرده واظهارات او به مستخدم نیز از نقشه قبلی اوحکایت میکند ، زیرا بهانه دریافت مبلغی پول خرد نمیتواند متصدی باجه را بترك باجه بانك وادار کندو باضافه هیچکس در حال عادی نمیتواند از بیرون یعنی از سالن بانك دست خود را دراز کند واز صندوق پول بردارد و مشتریان و نگهبانان بانك متوجه نشوند .

آقای ملك نیا افزود موقعیکه من به باجه رفتم دیدم متصدی باجه آنجا استاده است او با خونسردی و سادگی بمن گفت پول هارا بردند البته مامورین انتظامی و آگاهی در تحقیقات و باز جوئیهای خودمرتکب اصلی را پیدا میکنند و اظهار نظر من‌روی مشاهدات شخصی است .

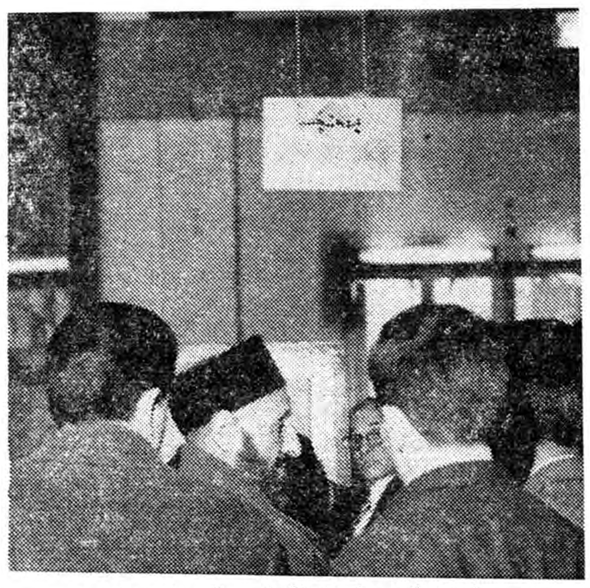

باجه‌ای‌که پول از آنجا سرقت شده است

تحقیقات درآگاهی

خبرنگار ماگزارش‌میدهد: مامورین آگاهی وانتظامی پس از حضور در بانك از عده ای از کارکنان بانك باز جوئی کردند و سپس چند تن از آنها منجمله آقای نوروزی را به شهربانی بردند تا درآنجا تحقیقات پیشتری از آنها بکنند .

چند نفر بودند

باجه ای که سرقت در آن روی داده در منتهی الیه سمت راست سالن بزرگ بانك و مجاور دو باجه دریافت قرار گرفته و به یك ستون سنگی متصل است و فاصله آنها تا در خروجی سالن در حدود یکصد و پنجاه متر است و بعقیده نگهبانان بانك ربایندهٔ پول با کمك چند نفر این کار را انجام داده است.

متصدی باجه پرداخت که سرقت در آن روی داده در حدود ۲۷ سال دارد . او جوان سبزه رو وخوش مشرب و بقول کار کنان بانك لوطی منشی است .

امروز قاتلی در تبریز بدار آویخته شد

محکوم باعدام برادرش راکه قادر بصحبت کردن نبود دلداری میداد ومیگفت: نترس هنوز چیزی نشده‌است ـ قاتل زن جوانی را پس ازتجاوز باطناب خفه‌کرده بود

سحرگاه امروز اسمعیل اللهیاری قاتل ۲۲ ساله بانو «طرلان» که سال گذشته در کاروانسرای «آقا» واقع در بازار کفاشهای تبریز زن مزبور راپس از انجام‌عمل منافی عفت‌باطناب خفه کرده بود بدار آویخته شد اسمعیل از اهالی قریه «موری» از توابع قره داغ بود که در شهرستان تبریز اقامت داشت .

خبر نگار مادر تبریز جریان اعدام قاتل راتلفنی‌چنین‌گزارش داده‌است: ساعت سه و نیم صبح امروز طی تعیین وقت قبلی نمایندگان دادسرا، پزشك قانونی و قاضی عسکر برای انجام تشریفات لازم جهت اعدام قاتل مزبور در شهرستان تبریزحضور یافتند ساعت ٤ صبح قاتل درمیان محافظت مامورین انتظامی زندان به شهربانی منتقل شد . اسمعیل بمحض مشاهده پزشك قانونی و قاضی عسکر در شهربانی بشدت ناراحت گردید قاضی عسکر در کنار وی قرارگرفت و ابتدا اورا تسلی داد و سپس‌تکلیف کردکه وصیت کندولی‌قاتل که‌بشدت ناراحت بود نتوانست چیزی بگوید تا اینکه بر اثر دلداریهای قاضی‌عسکر پس از اندکی بخود آمد و شروع بصحبت کرد .

وصیت محکوم

اسمعیل بعنوان وصیت گفت :من فقط بدو نفر بدهکارم ، چهل ریال به صاحب کافه اسلام و۱۷۰ ریال به صفر بقال که ایندو نفر هردو در زندان هستند تقاضا دارم پس از مرگ من لحاف و تشك مرا که در زندان است بفروشید و این بدهکاری هایم را بپردازید . ضمنا مبلغ چهل ریال هم در جیب قاتل بود که آنرا بیکی از پاسبانان زندان تحویل داد تاکم و کسری بدهکاری هایش تامین شود قاتل همچنین وصیت کرد که کلیه اثاثیه منزل و املاك ویرا که در قریه «موریز» است‌ببرادرش بنام «ممی» واحمد واگذار کنند .

قاتل برادرش رادلداری داد

سپس اسمعیل نماز خواند واز خداوند طلب‌مغفرت کردآنگاه صبحانه برایش آوردند و او فقط یك لقمه نان با یك چای شیرین خورد . بعد سیگاری آتش زد و اظهار تمایل کرد که برادرش‌را ببیند.مامورین بسراغ برادرانش رفتند و احمد یکی از برادران اورا بشهربانی آوردند .

موقعیکه احمد برادر قاتل وارد اطاق شد و وضع‌اسمعیل رادید دچار اضطراب و نگرانی شدیدی شد و پاهایش بلرزه افتاد بطوریکه حتی قادر نبود سر پا بایستد و کلمه ای حرف بزند .

ولی‌محکوم باعدام شخصا برادرش را دلداری میداد ومیگفت :

چرا حرف نمیزنی ، هنوز چیزی نشده است ، نترس میخواهند مرا بتهران ببرند تا محاکمه‌ام کنند ...

حکم اجرا شد

ساعت شش و نیم صبح قاتل را از ساختمان شهربانی بمیدان مقابل شهربانی بپای‌دار آوردند.در اطراف میدان از سه ساعت بعد از نیمه شب مردم برای تماشای اعدام قاتل اجتماع کرده بودند پس از آنکه نماینده دادسرا حکم اعدام قاتل را قرائت کرد در ساعت ۷ صبح قاتل بدار مجازات آویخته شد.

جنازه قاتل یکساعت بالای داربود ودر ساعت ۸ صبح ازدار پائین آورده شد وپس‌ازمعاینه‌پزشك قانونی اجازه دفن صادر گردید .

چون قاتل وصیت کرده بود که جنازه اش در نزدیکی کاروانسرای «آقا» که منزلش درآنجابود دفن‌شود باینجهت جنازه محکوم بگورستان اصراف محله «شتربان» تبریز حمل شد تا درآن گورستان که در نزدیکی کاروانسرای «آقا» است دفن گردد

«ماری» دراغلب شهرستانها سابقه‌دارد

ماری ازکودکی تاکنون مشغول دزدی‌ازخانه‌های مردم‌میباشد

اخیرا مامورین آگاهی زنی بنام ماری گیلانی فرزند محمد اهل‌ورامین را دستگیر کرده اند . این زن از کودکی دست بکار سرقت شده و در اکثر شهرستانهای ایران به‌اسامی مختلف دارای سابقه دزدی می‌باشد. ماری از سال ۲۹ که دخترخردسالی بود شروع بسرقت کردوتا بحال‌دهها سابقه وی در اداره آگاهی جمع آوری شده است .

نحوه کار ماری باین ترتیب‌است که مثلا در اهواز باستخدام خانواده ای در می آمد و پس از چند روز با سرقت اشیاء گرانقیمت‌این‌خانواده فرار کرده به آبادان میرفته و در خانواده‌دیگری استخدام میشده وپس از سرقت بشهرستان دیگری میرفته است .

اکنون ماری که اخیرا پس ازسرقتی دستگیر شده در زندان تهران بسر میبرد تا دادگاه‌به پرونده اورسیدگی کند .

پیدا شده

پسربچه ۱۲ ساله‌ای بنام محمد فرزند شاه مراد اهل اصفهان که در تهران‌درمنزل الهوردی سکونت‌داشته وراه منزلش را گم کرده است پیدا شده و اکنون در دادسرای ناحیه ٤ تهران واقع در خیابان مختاری بسر میبرد .

دودسته خواستگار بجان هم افتادند

آخر وقت دیروز بموجب قرار صادره از طرف بازپرس ناحیه ۲ دادسرا ۹ نفر که بر سرخواستگاری دختری نزاع کرده بودند . باتهام منازعه دسته جمعی بازداشت شدند

بموجب این پرونده که از کلانتری ۱۹ بناحیه دادسرا رسیده‌بود روز قبل ۵نفر به اسامی محمد ، علی اکبر ، بهرام ومحرمعلی ٤ نفردوستان خود باسامی فضل‌الله، ذبیح‌اله عابدین و صالح را بخانه خود دعوت کردند. ساعتی از این مهمانی نگذشته‌بود که‌مهمانها صحبت از خواستگاری‌دختری که رفقای آنها میشناختند به میان آوردند .

آنها ضمن صحبت از این دختر گفتند میخواهیم به خواستگاری او برای یکی از دوستان خود برویم ولی دسته دوم بمحض شنیدن این حرف گفتند که شما با ما رقابت میکنید زیرا ما هم میخواهیم این دختر رابرای برادر یکی از دوستان خود خواستگاری کنیم .هنوزچند دقیقه‌نگذشته بود که کار این دو دسته به نزاع وکتك کاری کشید و قبل از آنکه به‌خواستگاری بروند هر نه نفر با رسیدن پاسبان پست بکلانتری‌رفتند پس از فرستادن پرونده به ناحیه ۳ دادسرا بازپرس مربوطه‌باتوجه بمضروب شدن طرفین هرنه‌نفرآنها رابازداشت کرد .

دودسته معمار و بنا بجان هم افتادند

ومنازعین هردو دسته محکوم شدند

دیروز شعبه ۳۳ دادگاه جنحه بریاست آقای دکتر صفی‌نیا پرونده زد و خورد و کتك کاری یك عده ۱۵ نفری را مورد رسیدگی‌قرارداد.

طرفین این پرونده دو دسته‌معمار وبنا بودند و علت نزاع آنها این‌بود که یك دسته از آنها در حوالی بخش ۲۵از یك مهندس ساختمان کار بیشتری کنترات گرفته‌بودند ودر نتیجه مورد حسادت دسته‌دیگر قرار گرفتند کار آنها پس از مشاجرات لفظی بکتك کاری کشیده بود .

در این منازعه که جمعا ۱۵ نفر از دو طرف شرکت داشتند چندنفر چنان مجروح شدند که طبق گواهی پزشکان قانونی محتاج ۵۰ روز استراحت و معالجه بودند .

دادگاه باتوجه بمدت معالجه ای که‌برای‌مجروحین این‌واقعه تعیین شده بود یکی از متهمین بنام‌بشیر را بدو ماه زندان قابل خریداری بقرار روزی ۲۰ تومان‌و ۵۰ ضربه شلاق‌و دو نفر دیگر باسامی نصیر براتعلی را بدو ماه زندان محکوم کرد .

دادگاه علاوه‌بر این عده سه نفر از دسته مقابل باسامی‌اکبر ، اصغر ومرتضی را نیز به یازده روززندان محکوم کرد .

احمد سوخت

دیروز طفل یکساله‌ای بنام احمد براثر سوختگی دربیمارستان سینا درگذشت‌وجنازه وی‌درپزشک قانونی مورد معاینه قرارگرفت

کار دوخواهر

دیروز دو خواهر باسامی فاطمه . زهرا که درخانه خود واقع درخیابان اسکندری قمار خانه دایر کرده بودند موقع کار دستگیر شدندو از طرف دادسرای ناحیه ۵ تحت تعقیب قرار گرفتند .

پیش‌بینی وضع هوا

پیش‌بینی وضع هوای ایران تا ظهر فرداطبق‌گزارش اداره پیش‌بینی‌کل هواشناسی بدینقرار است :

هوای تهران صاف گاهی توام با لکه ابرکه متدرجا از فردا برمقدار ابرها اضافه میشود .

هوای سواحل بحر خزر ابری گاهی همراه با بارندگی . نواحی‌آذربایجان و خراسان نیمه ابری گاهی تمام ابری همراه با ریزش برف و باران . بلوچستان از بعد از ظهر امروز قسمتی ابری همراه با باد نسبتا شدید درسطح زمین و رگبار های محلی و باگردو خاك هوای سایرنقاط ایران صاف توام با لکه های ابر (که از فردا تدریجا بر مقدار ابرها افزوده خواهد شد) پیش‌بینی می‌شود .

حداکثر درجه‌حرارت‌هوای شهر تهران در ۲٤ ساعت گذشته۱۱درجه سانتیگرادبالای‌صفروحداقل‌آن‌صفر بوده‌است .

گرمترین نقاطی که ایستگاه هواشناسی دارند در ۲٤ ساعت گذشته شهرستان نم با حداکثر ۲۵ درجه سانتیگراد بالای صفر و سردترین نقاط همدان با حداقل ۵درجه زیر صفر بوده‌است .

حداکثر میزان بارندگی از رامسر ٦۳ میلیمتر باران‌گزارش‌داده شده است .

مشخصات بیشتر مرد ناشناسی‌که از کوه سقوط کرده است

دیروز اطلاع دادیم که جنازه مردی در کوههای در بند بوسیله مامورین پلیس کشف شده است

امروز خبر نگار ما در این باره تحقیقات بیشتری نمود ومعلوم شد که جنازه مزبور در ٦ کیلو متری در بند در کوه های وزوا کشف شده است .

شخص مجهول الهویه ۲۵ تا ۳۰ سال داشته واز ارتفاع ۱۲متری سقوط کرده و جنازه او روی‌تخته سنگی به‌حال آویزان مشاهده‌شده است .

در بازرسی بدنی ۱۵ ریال‌پول خرد و یك کیسه قرمز و دستمال چهار خانه و دو عدد تیغ ژیلت در جیب های متوفی بدست آمد .

جنازه برای تعیین علت مرك به اداره پزشکی قانونی حمل شده است چون محل مزبور فقط خط سیر عبور کوه نوردان می باشد ود راطراف نقطه ای که جنازه به دست آمده محل سکونتی به‌چشم نمی خورد به نظر می رسد که این شخص دراثر برف و بوران و یخبندان از کوه سقوط کرده‌است

عروس را از مجلس عقدکنان دزدیدند

خبر نگار مادر آبادان تلفنی گزارش داد : دیروز عصر مجلس عقدکنان دوشیزه ملوك دختر ۱۸ ساله احمد یکی از اهالی آبادان طی تشریفات مجللی انجام شد بعد ازاینکه مجلس عقد پایان یافت‌و مهمانان میخواستند مجلس را ترك کنند و عروس وداماد بامهمانان خدا حافظی میکردند زنی دوشیزه ملوك «عروس» راصدا کردکه دم‌در حیاط برود همینکه عروس خانم‌دم دررفت اتومبیلی را درآنجامشاهده کرد و تا خواست بگوید چه کسی بامن کار دارد. ناگهان چند نفر اورا بغل کردند و بداخل اتومبیل انداختند و بردند. گرچه هنوز اقدامات مامورین برای پیدا کردن‌عروس خانم بجائی نرسیده است ولی گفته میشود که سارق عروس جوانی بنام حسن از همسایگان دوشیزه ملوك است که دلباخته وی بوده واورا ربوده و باهواز برده است احمد پدر عروس وحسین نامزد وی برای پیدا کردن ملوك از دادستان آبادان استمداد کرده‌اند و آقای رفیع جاء دادستان آبادان امروز تلفنی با دادستان اهواز تماس گرفت تا شاید عروس گمشده پیدا شود !

شکارچیان ماهر!؟

بجای مرغابی کودك چهارساله‌ای را مجروح کردند

خبر نگار ما در آمل گزارش میدهد دیروز مالك قریه «کلاوه» از توابع آمل چند نفر از دوستان خودرا برای صرف ناهار و شکار مرغابی دعوت کرد مهمانان بعد از صرف ناهار باتفاق مالك قریه هر یك تفنك های خودرا برداشته به شکار گاه رفتند و به شکار پرداختند گلوله ها یکی پس از دیگری شلیك می شد ولی از شکار خبری نبود ! در کنار نهر آبی کودك چهار ساله ای به نام محمد فرزند اکبر شهرت محمدی مشغول بازی بود که ناگهان گلوله ای‌ازتفنك یکی ازشکارچیان بسر محمد اصابت کردو کودك چهار ساله بداخل نهر آب افتاد مهمانان‌مالك قریه کلاوه‌میخواستند فرار کنند ولی مالك قریه خودرا بداخل نهر انداخت و کودك مزبور را که مجروح شده بود بیرون کشیده به آمل منتقل نمود وبستری کرد . فعلا حال کودك مجروح چندان رضایتبخش نیست .

زندانی شدن پدر باعث فریب خوردن دخترش شد

دیروز مراسم عقد دختر ۱۵ ساله‌ای بنام پروانه در ناحیه یك دادسر بر پا شد .

بموجب پرونده‌ای که از کلانتری ۱٤ برای رسیدگی بناحیه دادسرارسیده بود دیروز پروانه ضمن‌طرح شکایت در کلانتری مدعی شد که جوانی‌بنام فخرالدین در حدود ۸ماه قبل ابتدا بعنوان خواستگاری بخانه آنها رفت وآمد پیدا کرد وسپس او را اغفال کرده است .

عاقبت صدور چك بی محل

پروانه ضمن طرح‌این شکایت‌میگفت: چندی قبل پدرم که کارمند یکی از ادارات است با تهام صدور چك بی محل تحت تعقیب‌قرار گرفت و بالاخره بزندان افتاد . فخرالدین که با پدرم در یك اداره کار میکند ،پس از بزندان افتادن پدرم با ظاهری فریبنده و بعنوان دلسوزی بخانه ما آمد و گفت :

برای رفع نگرانی‌خانواده شماآمده‌ام وقول میدهم تا چندروز دیگر پدرت‌را آزاد کنم ولی‌فخرالدین پس از مدتی رفت وآمد بمنزل مرا اغفال کرد و بمن قول داد که پس از فراهم‌آوردن آزادی پدرم از زندان با من‌ازدواج خواهد کرد ولی مدتی گذشت ومتوجه شدم که فخرالدین تنها قصد اغفال مرا داشته نه آزادکردن پدرم را .

یا زندان یا ازدواج

سرپرست ناحیه یك دادسرا پس از مطالعه پرونده به متهم تکلیف‌کرد چنانچه حاضر بازدواج با پروانه‌شود در مجازات اوتخفیف داده خواهدشد. فخرالدین چون فهمید که در صورت استنکاف بزندان خواهد افتاد باین ازدواج رضایت داد . ولی چون سن پروانه بحد نصاب قانونی نرسیده بود دادیار ببازداشتگاه کاخ‌دادگستری دستور داد تا پدر پروانه را برای‌چند ساعت بناحیه دادسرا اعزام دارندکه در مراسم عقد پروانه شرکت داشته باشد .

راننده بازداشت شد

صبح دیروز دوچرخه سواری‌بنام وهاب علیزاده درخیابان پهلوی با اتومبیل شماره ۳۸٤٦۳ برانندگی نظیرویلیام تصادف کرد و بسختی مجروح شد . راننده اتومبیل باتوجه بجراحات دوچرخه سوار از طرف بازپرس ناحیه ۳ دادسرا با صدور دویست هزار ریال وثیقه‌بازداشت شد .

زن کلاهبردار!

دیروز مردی بنام عبداله خان به دادسرای ناحیه ۵ شکایت کردکه زنی بنام فرح خود را کارمندمعرفی کرده و مبالغی پول از من گرفته‌که همسرم شود ولی حالا متوجه شدم که او کار دولتی و سابقه خوبی ندارد . فرح باتهام کلاهبرداری از طرف‌دادسرا تحت‌تعقیب قرارگرفته است .

شماره یازدهم ماهنامه

ایران آباد

فردا منتشر میشود

بزودی ...

اهالی وعشایر مرزنشین خرمشهر وشادکان

به نماینده حقیقی ومحلی

خودآقای محمد کاروز

که یکی ازاشخاص فاضل ودانشمندومورد اعتماد مردم است‌رای میدهند

برای تجدید قوا و نیرومندی

صبحانه عصرانه شب قبل ازخواب

اومالتین

ساخت سویس

نمایش فیلم مربوط بجریان تولد والاحضرت ولیعهد درسفارت کبرای شاهنشاهی ایران دربغداد

بنا به گزارش آقای حسن فرامرزی وابسته مطبوعاتی ایران در بغداد ساعت شش بعد از ظهر دیروز فیلم مربوط بجریان تولد والاحضرت همایون رضا پهلوی ولیعهد ایران در سفارت کبرای شاهنشاهی در بغداد نمایش داده شد .

جمعی از ایرانیان مقیم بغداد وکلیه معلمان و فرهنگیان ایرانی واعضای سفارت کبرای شاهنشاهی بابانوان خود حضور داشتند .

نخست آقای آرام سفیر کبیر شاهنشاهی در عراق در باره شاهدوستی ودلبستگی ملت ایران بمقام سلطنت واحساسات پاکی که مردم هنگام تولد والاحضرت همایون ولیعهد از خود نشان دادند سخن گفت واظهار داشت خوشوقتم که‌از سفر اخیر خود بایران ارمغان گرانبهائی برای شما آورده‌ام .

آنگاه نمایش فیلم آغاز شد وایرانیان مقیم بغداد که تماشاگر آن بودند احساسات شایانی نسبت به خاندان سلطنت ابراز داشتند.

جشن آغاز دوره جدید المپیك درباشگاه جعفری

والاحضرت هنگام اهداء کاپ به‌آقای مرتضی اعتماد

ساعت ۵بعد از ظهر دیروزبمناسبت آغاز دوره المپیك و تجدید انتخاب روسای سازمانهای ورزشی ایران وتجلیل از یك ورزشکار قدیمی و نیکوکار مجلس جشنی در محل باشگاه جعفری برگزار گردید .

در این مراسم والاحضرت شاهپور غلامرضا پهلوی ریاست‌عالیه کمیته ملی المپیك ایران تیمسار سپهبد عمیدی رئیس سازمان تندرستی ، تیمسار سرلشگر امیرصادقی‌فرمانده قرارگاه دژبانی کل-تیمسارسرلشگر ایزدپناه و جمعی ازروسای‌فدراسیون های ورزشی حضور داشتند .نخست آقای جعفری مدیر باشگاه‌دسته گل زیبائی تقدیم والاحضرت کردو آنگاه آقای واعظ تهرانی مدیر داخلی باشگاه گزارش فعالیت های یکساله اخیر باشگاه‌جعفری‌راقرائت کرد ، در اینموقع ورزش باستانی بمیانداری آقای جعفری آغاز گردید ومورد توجه قرار گرفت ، پس از اتمام ورزش باستانی آقای جعفری ضمن دعا برای سلامتی شاهنشاه در مورد ورزش باستانی و خدمات باشگاه خود مطالبی گفت و درخاتمه یك بشقاب زیبا که‌عکس‌والاحضرت در آن منقوش شده بود بحضور والاحضرت تقدیم کردواظهارداشت در این مراسم لازم می‌دانم‌ازخدمات اجتماعی آقای‌مرتضی‌اعتمادورزشکار قدیمی ونیکوکار که با ساختمان چندین مسجد و دبیرستان دین‌خود را به میهن خود و مردم ادا نموده است تجلیل نمایم و در اینموقع گلدان بسیار بزرك و نفیسی که از طرف باشگاه تهیه شده بود بوسیله والاحضرت به آقای مرتضی اعتماد اهدا شد .

والاحضرت پس از خاتمه‌مراسم ازسازمانهای ورزشی باشگاه‌بازدید کردند و هنگام ترك باشگاه‌جعفری به آقای روح الایمان دستور دادند بهریك از ورزشکاران باستانی که درمراسم شب گذشته شرکت داشتند یك دست لباس گرم داده شود .

کنفرانس بهداشتی شرکت ملی نفت پایان یافت

کنفرانس بهداشتی شرکت ملی نفت ایران که‌از سه روز پیش در سالن باشگاه نفت تهران تشکیل شده بود ظهر امروز پایان یافت قبل از پایان کار کنفرانس آقای نصراله انتظام رئیس هیئت مدیره شرکت ملی نفت ایران نطق افتتاحیه ای ایراد کرد .

در این کنفرانس کلیه روسای ادارات و تاسیسات بهداری شرکت ملی نفت ایران در نقاط مختلف‌کشور شرکت داشتند و پیرامون‌چگونگی پیشرفت امور بهداشتی و درمانی کارکنان صنعت نفت مذاکراتی به‌عمل آمد و تصمیمات لازم اتخاذ گردید .

انستیتوی انگلیسی مطالعات فارسی در تهران تاسیس میشود

بطوریکه خبرنگار ما اطلاع میدهد پس از مذاکراتی بین مقامات ایرانی وشورای فرهنگی بریتانیا تصمیم گرفته شده که یك انستیتوی انگلیسی مطالعات فارسی درتهران تاسیس گردد .

بنای انستیتو توسط دانشگاه تهران تهیه میشود و آکادمی انگلستان تهیهٔ معلم و کارمند و دیگر مخارج را بعهده خواهد گرفت .

حرّاج فوق‌العاده پلاسکو

ازصبح شنبه ۲۹ بهمن درسراسر کشور آغاز میشود

شرکت پلاسکو

باطلاع کلیه‌فروشندگان پلاسکو در تهران وشهرستانها میرساند

چنانچه موجودی شما کم وجنس شما جور نیست برای تهیه پلاسکو و فروش آن بقیمت حراج دراولین فرصت به فروشگاههای زیر مراجعه فرمائید.

بازار مقابل تیمچه حاجب‌الدوله آقای حسین شیرازی تلفن ۵۵۸۸۹

سرای حاج ملاعلی آقای حاج رحمن آزاده تلفن ۲۷۳۴۷

مقابل مسجد حاج سید عزیزالله برادران گیاهی تلفن ۲۱۱۳۹

فروشگاه پلاسکو خیابان منیریه دروازه شمیران فروشگاه شمسیان

حرّاج فوق‌العاده پلاسکو

ازصبح شنبه ۲۹ بهمن درسراسر کشور

آ-۴۳۷۶۶

در کنگو طوفان نزدیك میشود

بقیه از صفحه ۳

گوئی میکردند و او را مورد تمسخر قرار داده بودند . به‌آن دو گفتند باید از لومومباتمجید کنند و چون خود داری کردند بسوی آنها تیر اندازی کردندو بلژیکی کشته شد و مردپرتقالی زخمی گشت .

میخواستندبخورند!

در زد و خورد میان قبایل طرفدار و مخالف لومومبا در حومه «لئوپولدویل» پنج تن‌زخمی شدند .

در ایالت «اورینتال» قبایل طرفدار لومومبا میخواستندچهار بلژیکی رابخورند و بلژیکیهابه قوای حبشی ملل متحد پناهنده شدند .

در «باکوو»پنج تن ازاروپائیان رامقامات‌طرفدار لومومبابازداشت و بعدا آزاد کردند .

در استانلی ویل و باکاوودو مرکز اصلی قدرت طرفداران لومومبا سربازان محلی و قوای ملل متحد به گشت مشغولند .

در این دو شهر رویهم دو - هزار اروپائی بسر میبرند

بزرگترین رهبر

نخستین عکس العمل رسمی حکومت کنگو در مورد قتل لومومبا طی‌خطابه «آلبرت بولا» کمیسر اطلاعات کنگو ابراز شد .

وی از لومومبا به عنوان « بزرگترین رهبر کنگو » یاد کردولی گفت‌باتوجه به‌طرفداری کمونیست ها که در اواخرنشان داد وسیله سلطه آنها را بر کنگو فراهم ساخت و این امر بزیان کشور بود .

وی گفت افکار عمومی کنگو قتل لومومبا را تقبیح میکنند زیرا این قتل حیثیت مردم کنگو را در برابر جهانیان لکه دار ساخته است .

این کمیسر قرار است یکماه دیگر از سمت خود بر کنار شود و جای خود را به وزیری که در کابینه «ایلئو» منصوب خواهد شد میدهد .

ضرب وشتم

لئوپولدویل ، پایتخت سابق «پاتریس لومومبا» آرام است اما در«کیوو» که ازمراکزطرفداران لومومبا ست ۲۵ اروپائی رابازداشت کرده‌اند و شدیدا مورد شکنجه و ضرب و شتم قرار داده‌اند بطوریکه یکی از آنها بیهوش و به زندان منتقل شده است .

در« استانلی ویل » پنج تن از پلیس ها بجرم همکاری با طرفداران لومومبا و تشویق‌آنها به آشوب باز داشت شدند .

«کاشا مورا» رئیس هواداران لومومبا در «کیوو» به سبب گرفتاری هائی که پیدا کرده است به استانلی ویل عزیمت کرد .

گفته میشود طرفداران «چومبه» و «موبوتو» مقدمات شورشی را در این ایالت فراهم کرده‌اند .

در« لئوپولدویل» « کازاووبو » نتوانست در کنفرانس میز گرد خود به نتایج قابل ملاحظه ای برسد و راهی برای پایان دادن به بحران سیاسی کنگو بیابد.

کنفرانس بی نتیجه تعطیل شد و مقرر گشت یکم مارس آینده مجددا تشکیل شود .

محل قتل

الیزابت ویل - دکتر «وی - پیتر» که از طرف مقامات «کاتانگا» اجساد «لومومبا» و دو تن همراهان او را معاینه کرده ازبازگفتن نحوه قتل آنهااجتناب نمود .

این پزشك که سیزده سال است در کنگو بسر میبردحدود محل وقوع قتل را معلوم کرد ولی از خود محل نام نبرد .

جلسه کمیته ملی تغذیه تشکیل شد

امروز آقای دکتر هدایت مدیر عامل کمیته ملی تغذیه به خبرنگار ما گفت :

جلسه کمیته ملی تغذیه دیروز در دفتر آقای دکتر شریف امامی معاون‌فنی وزارت بهداری تشکیل گردید .

در این جلسه پیرامون تهیه مقدمات کار و آغاز فعالیت کمیته و نحوهٔ استفاده‌ازکارشناسان‌خارجی‌مذاکراتی بعمل‌آمدو تصمیماتی اتخاذ گردید .

موضوع برنامه دولت در امر تغذیه و کمکهائی که دولت میتواند دربهبود وضع تغذیه مردم به این کمیته نماید بجلسه بعد یعنی پانزده روز دیگر موکول گردید .

تظاهرات عظیم هواداران لومومبا

بقیه از صفحه ۳

سازمان ملل متحد برسمیت نمی‌شناسد واشتباه نمایندهٔامریکا در اینست که مخالفت شوروی را با «هامرشولد» بمخالفت باسازمان ملل متحد تعبیر مینماید .

پس از سخنان استیونسن و زورین جلسه شورای امنیت‌بعنوان تنفس تعطیل شد .

نخستین سخنران جلسه بعد از ظهر «هامرشولد» دبیر کل سازمان ملل متحد بود .

هامرشولد در پاسخ اتهامات شوروی واظهارات زورین بدفاع‌از خود پرداخت و گفت که بهیچوجه تسلیم فشارشوروی‌وبلوك‌کمونیست نخواهد شد و از مقام خود استعفا نخواهد داد .

دنباله حملات سابق

هامر شولد گفت که حملات اخیر شوروی علیه وی دنباله حملاتی است که خروشچف‌در جلسات پانزدهمین دوره مجمع-عمومی سازمان ملل متحد بر ضد وی آغاز کرد و مسئله‌قتل لومومبا فقط به عنوان بهانه‌ای برای تجدیدو تشدیداین‌حملات مورد استفاده قرار گرفته‌است.

هامرشولد افزود که اگروی خونسردی و متانت خود را در برابر این حملات از دست‌بدهد و از کار خود کناره گیری کند اساس سازمان‌ملل متحدمتزلزل خواهد شد و راه برای تغییر تشکیلات سازمان ملل متحد و تبدیل این سازمان به یك دستگاه‌تحت نفوذبلوك‌کمونیست هموار خواهد گردید .

هامر شولددر پایان‌سخنانش بدفاع ازسیاست خود درکنگو پرداخت و گفت اگر نیرو - های سازمان ملل متحد در کنگو کاری از پیش نبرده‌اند این مسئله نتیجه عدم همکاری گروهی از کشور های عضو سازمان ملل متحد و حتی کار-شکنی آنها در مورد اقدامات سازمان ملل متحد در کنگو بوده است .

هامر شولدگفت نیروی‌بیست هزار نفری سازمان ملل متحد در کنگو که اخیرا با خروج نیرو های اعزامی چند کشور ضعیف شده در کشور آشفته‌ای چون کنگو که پنج برابر خاك فرانسه وسعت دارد نمیتواند وظایف خود را بطور کامل‌انجام دهد .

انتصابات

دروزارت صنایع و معادن

آقای حسین حاج قوامی منشی مخصوص وزیر صنایع و معادن با حفظ سمت به سمت رئیس‌اداره تهیه مسکن کارکنان وزارت صنایع و معادن

آقای پرویز داریوش به سمت ریاست اداره روابط بین المللی

آقای ابوالنصر محوی رئیس‌سابق اداره روابط بین المللی به سمت بازرس وزارتی .

رمضان وماه‌روزه‌وجهاد «۱۳۸۰»

عصر جمعه در انجمن جوانان اسلامی جلسه بعد از افطار منعقد واز عموم واردین پذیرائی میشود ضمنا جناب آقای حکیم صفاءالحق مدنی مستفیض می فرمایند کوی مدنی آباد

خادم اسلام مترجم نظام مدنی

آ-۳۹۶۸۱

بارندگی در شهرستانها هوا هردوساعت تغییر میکند

خبرنگاران ما در شهرستان‌ها وضع هوای شهرستان ها را طی ۲۴ ساعت اخیر چنین گزارش داده اند .

سنندج - خبر نگار ما در سنندج تلفنی گزارش داد هوای شهرستان سنندج از یکشبانه روز تا کنون درست هر دو ساعت یك بار تغییر می کند . هم اکنون‌هوای شهرستان سنندج دو ساعت‌آفتابی با ۱۵ درجه حرارت و دو ساعت بارانی و سرد است . خبرنگار ما اضافه کرد که از یك شبانه روز قبل تا کنون هوای این‌شهرستان دو ساعت بدو ساعت بهمین ترتیب تغییر یافته است

مرودشت - طبق گزارش خبر نگار ما در مرو دشت از ساعت۸ صبح دیروز بارندگی شدیدی در مرو دشت و مناطق اطراف شروع شد واین بارندگی تا ساعت شش صبح امروز ادامه داشت هم اکنون هوای مرو دشت ابری و آفتابی است

تغییرات در برنامه‌های‌رادیو

از فردا به مناسبت آغاز ماه مبارك رمضان در برنامه های‌رادیو ایران تغییراتی روی میدهد باین طریق که‌بخش اول از ساعت شش و نیم بامداد آغاز می شود و ساعت هفت‌و نیم پایان می یابد و بخش دوم از ظهر تا سه ساعت و چهل و پنجدقیقه بعد از ظهر اجرا می گردد وبخش سوم ازساعت پنج بعد از ظهر آغاز می شود که تا اذان سحر ادامه دارد . در این برنامه ها اغلب گفتار های مذهبی و تاریخ اسلام اجرا می شود .

همچنین ساعت یك و ربع بعد از ظهر آقای فاطمی و پس از اذان مغرب آقای بهبهانی در باره امور مذهبی وعظ و سخنرانی می‌نمایند وبرنامه عادی رادیو نیز از ساعت شش‌و نیم بعداز ظهر تا ساعت سه و بیست دقیقه بعد از نیمه شب اجرا می گردد .

عزیمت بازرسان نظام وظیفه باصفهان وشیراز

امروز یك هیئت بازرسی اداره نظام وظیفه به استانهای ،اصفهان و فارس عزیمت کردند .

هیئت مذکور در مدت اقامت خود در این مناطق از حوزه های اداره‌نظام وظیفه بازرسی بعمل خواهند آورد . قرار است هیئت مذکور در ۲۵ اسفندماه به تهران باز گردد .

ورود

*آقای دکتر عبدالحسین اعتبار وزیر پست‌و تلگراف از ژنو

* آقای عزت‌بهجت دیپلمات‌عراقی از بغداد

خروج

*آقای شوشی‌نونیا دیپلمات‌ژاپنی به دهلی

* آقای یوهان دیپلمات دانمارکی به اسرائیل

*آقای دکتر مهربانوسعیدکارمند وزارت بهداری به امریکا

تبریکات

جناب آقای محمد عبدالله‌گرجی

بدینوسیله توفیق جنابعالی را دراحراز مقام نمایندگی مجلس شورایملی صمیمانه تبریك عرض میکند.

آ-۳۹۶۱۱ رئیس دبیرستان فیروزبهرام - سلامت

جناب آقای محمد عبداله گرجی

دبیران دبیرستان فیروز بهرام بدین وسیله انتخاب شایسته‌جنابعالی را بسمت نمایندگی مجلس شورای ملی ازطرف خود و همچنین کلیه فرهنگیان علاقمند باصلاح فرهنك تبریك عرض نموده موفقیت آنجناب را در ادامه خدمات اجتماعی آرزومندیم .

مرتضی قلی اسفندیاری - حسینعلی احسنی - ادیب صدرائی - ناصر سیاح سپانلو - محمدعلی حکیم‌الهی -دکترشاهپور اوشیدری - ابراهیم بهتاش - ابوالقاسم وامقی - محمد رضا رادمنش - عیسی‌ساعد- ایرج فرودیان - حبیب‌اله صدریان -محمد شاهرخی -جلال‌الدین‌مفیدی- بهرام خسروی - عباسعلی ملك‌زاده - جمشید پیشدادی -سید عزیزاله ایران پرست -محمدعلی پور ملکی - حسن موتمن -خسرو باستانی - پرویز گرجی آ-۳۹۵۸۷

جناب آقای حسن افتخار هشترودی و جناب آقای احمدخان‌بهادری و جناب آقای مهندس بیوك اردبیلی

بانهایت افتخار موفقیت‌درخشان شمارا از تبریز جهت نمایندگی دوره بیستم مجلس شور ی ملی صمیمانه تبریك عرض مینماید .

آ-۳۹۵۸۹ تهران محمود مدرس

جناب آقای محمد عبداله گرجی

انتخاب آنجناب را به نمایندگی مجلس شورای ملی بعموم‌فرهنگیان ایران تبریك میگویم . رئیس دبیرستان قائم مقام - قائم مقام‌فراهانی

جنابان آقایان محمد علی مسعودی - گرجی - باقر زاده مهندس والا

انتخاب آنجنابان را به نمایندگی دوره بیستم قانون گزاری تبریك عرض مینمایم . آ-۳۹۳۰۹ رحیم کاشانی

جناب آقای محمود باقر زاده

انتخاب جنابعالی را به نمایندگی مجلس شورای ملی صمیمانه تبریك عرض مینمایم . آ-۳۹۶۰۱ جواد جوانبخت

جناب آقای رضا معرفت

انتخاب جنابعالی را بسمت نمایندگی دوره بیستم مجلس شورای ملی تبریك عرض مینمایم . آ-۴۳۷۲۰ آمل‌مریدی

جناب آقای محمود باقر زاده قاضی شجاع

انتخاب آنجناب به نمایندگی دوره بیستم مجلس شورای ملی نشانه شایستگی و رقاء و رشد ملی و اجتماعی ملت ایران است .

این انتخاب بجا را بعموم هموطنان عزیز خود تبریك عرض مینمایم.

آ-۳۹۶۱۵ حاجی مهدی رحیمی

مردم فهرمان پایتخت با انتخاب جناب آقای محمود باقر زاده

قاضی شجاع و کاردان و باشهامت بنمایندگی دوره بیستم رشد ملی و لیاقت خود را باثبات رسانیدند .

انتخاب این نماینده شایسته و حافظ حقوق‌ضعفا و پناه ستمدیدگان را بعموم ملت ایران تبریك میگویم جعفر کسروی

درود باد بگرجی سر فراز درود

فرهنگیان کشور از انتخاب جناب آقای گرجی بنمایندگی بیستمین دوره قانون گزاری بسیار مسرورند و خدمات درخشان معظم‌له را نسبت بمقام شامخ سلطنت و تعلیم و تربیت ابناء ملت پیوسته در نظر دارند واین شخصیت لایق‌و توانا را حقا سزاوار همه گونه تجلیل و تکریم‌میدانند.

آ-۳۹۶۱۳ سید اصغر عدیلی

جناب آقای رضا معرفت

بدین وسیله کارکنان دبستان دولتی شهرام (ناحیه ۱۰فرهنگی) انتخاب جنابعالی را بنمایندگی دوره بیستم مجلس شورای ملی تبریك عرض میکنند .

بقیه آگهیهای تبریك درصفحه ۱۶

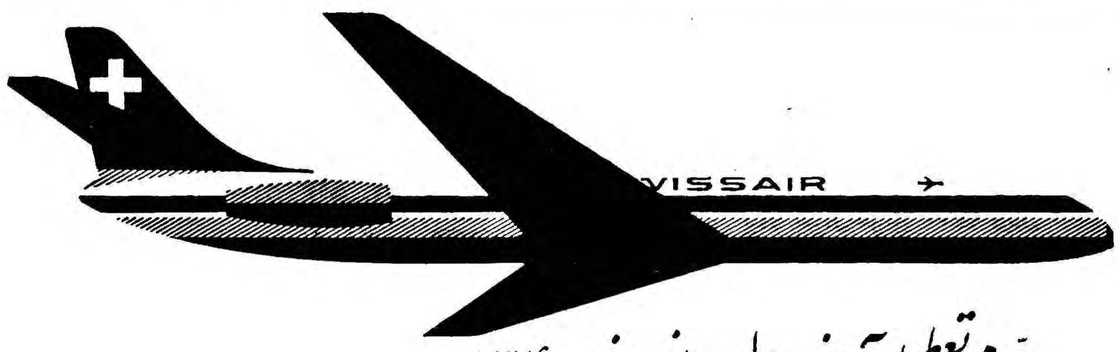

ایام تعطیل آخرسال ونوروز ۱۳۴۰

طوری است که میتوانید تا یازدهم فروردین قریب ۳ هفته ازآخرین

فرصت قیمت های ویژه سوئیس ائر «تا ۱۱ فروردین ۱۳۴۰»

با تخفیف تا ۲۷٪ برای مسافرت بنقاط دیدنی خاورمیانه واروپا یا امریکا

استفاده فرمائید

حالا بفکر آن باشید !

برای برنامه مسافرت نوروز به آژانسهای مسافرتی مراجعه فرمائید یا

سوئیس ائر

SWISSAIR

تهران

۳۲۸ خیابان شاهرضا

تلفن : ۴۷۴۲۷ - ۶۱۸۹۸