تظاهرات ششم بهمن باشکوه بیسابقه برگزار شد

اطلاعات ۱۳۰۴

۴۰ صفحه

یکشنبه ششم بهمن ماه ۱۳۴۷ . . . . . شماره ۱۲۸۰۰
. . . . . سال چهل و سوم . . . . . تکشماره ۴ ریال

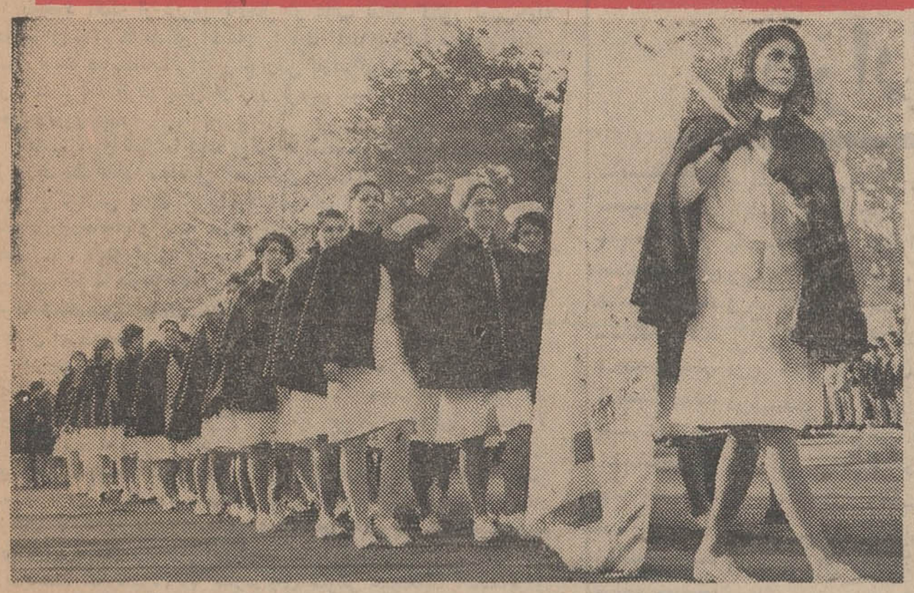

دختران دانشجوی آموزشگاه عالی پرستاری مرکز فیروزگر در صفوف جمعیتها و سازمانهای زنان در مراسم رژه امروز شرکت کردند.

بودجه در هیئت دولت تصویب شد

● ۱۷۰۰ میلیون تومان مالیات مستقیم در بودجه سال ۱۳۴۸ پیش‌بینی شده است در صفحه چهارم

سیل مهیب خوزستان و فارس

مردم شوش به قلعه «شوش» و ارتفاعات بقعه «دانیال» پناهنده شدند

●

درسوسنگرد دهکده‌های احمدمولا- خشان و غریب بزیر آب فرو رفت!

خانه هائیکه در فاصله صد متری رود کارون قرار دارند، تخلیه شدند

●

در نوبران، بعلت ارتفاع برف مردم قادر به خروج از منازل خود نیستند!

آب کارون بداخل اهواز سرازیر شد!

● منازل کارمندان شرکت نفت بزیر آب فرو رفت و ساکنان آن به تپه های اطراف شهر پناه بردند

نخست‌وزیر و چندتن از وزراء کابینه بخوزستان رفتند

● گزارش خبرنگاران ما حاکیست که در حدود صدنفر در سیل جنوب تلف شدند

سیل شهر مرودشت را بحال تعطیل درآورد

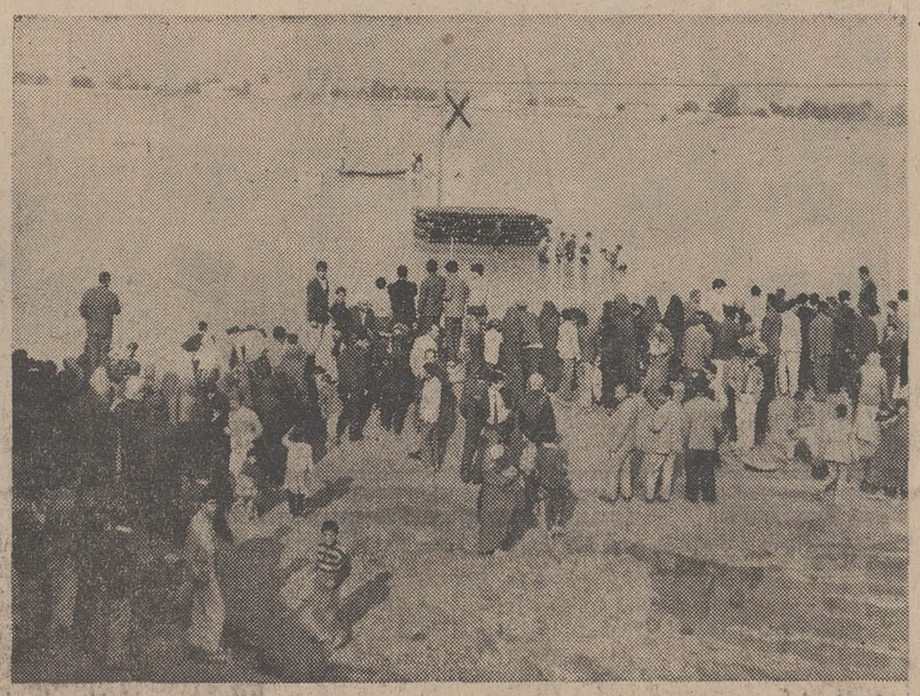

سیلاب کلیه محلات مجاور کارون را در اهواز فرا گرفته و دهها خانه را منهدم کرده است. در محلی که با علامت × مشخص شده قبلا چندخانه بود ولی اکنون منهدم شده و بمیان آب فرو رفته است.

● بیش از ۲۰ هزار خانه در اهواز در معرض سیل واقع شد و باید تخلیه شود

جاده فرودگاه اهواز را آب فرا گرفت

● ارتباط زمینی خوزستان باتهران قطع شد

● بین تهران - اهواز پل هوائی ایجادشد

● دریچه های سد رودخانه دز را بستند

در بخش بستان بیش از دویست خانه ویران گردید در صفحات ۵- ۳۷-۳۸

هوای بارانی

بسوی ایران حرکت کرد در صفحه ۳۷

● ۴۵ هزار معلم هریك شاخه گل به پای تمثال شاهنشاه نثار کردند

● دهها هزار نفر کارگر، کشاورز، استاد دانشگاه، دانشجو، دانش آموز واعضاء احزاب مختلف در مراسم تجلیل از سالگرد انقلاب شاه و مردم شرکت کردند

● هلیکوپترها و هواپیماها از آسمان گل میریختند

● در ۲ ساعت اول رژه جایگاه مخصوص میدان ششم بهمن غرق درگل شد

● در پای هر یك از لوحه های منشور های انقلاب مشعل های فروزان شعله ور بود درصفحه ۲۷

پیام شاهنشاه

بمناسبت سالگرد ششم بهمن درصفحه آخر

● نخست وزیر در صف رهبران حزب ایران نوین در رژه شرکت کرد

درشمارهٔ مخصوص امروز:

آنروز که ملت بپاخاست صفحه ۷
سیاست خارجی ایران در سالهای بعد از انقلاب صفحه ۱۵
وقتیکه شکوفه های انقلاب میشکفد صفحه ۱۷
پیشرفتهای بعد از انقلاب صفحه ۱۹
نقش زنان در انقلاب اجتماعی ایران صفحه ۲۳
گسترش عدالت تاروستاهای دوردست صفحه ۲۷
نفت در دوران انقلاب ایران صفحه ۲۹
عمران وآبادی روستاها، نتیجه اصل هشتم انقلاب صفحه ۳۱

زلزلهٔ شدید، گرگان

این زلزله چند شهر دیگر مازندران را نیز تکان داد

* در بهشهر وگنبد کاوس و نقاط اطراف زلزله خسارتی نداشته است

بامداد امروز زلزله شدیدی گرگان وشهرهای اطراف را تکان داد و عده‌ای از اهالی راسراسیمه بکوچه وخیابانها کشاند. زلزله حدودساعت پنج و چهل دقیقه صبح حادث شد. عده زیادی از اهالی که تازه از خواب بیدار شده بودند از شدت ترس خانه‌های خود را ترك کردندو باوجود سرمای شدید هوا تا ساعت ۸ صبح در کوچه‌ها و خیابانها بسر بردند. فعلا درباره اینکه زلزله در شهرودهات اطراف خساراتی داشته یانه گزارشی نرسیده است. بقیه در صفحه ۳۷

چگونه میتوانید یکی از دو مسافر شماره

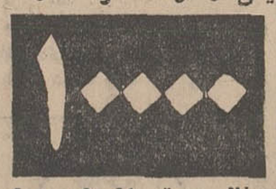

ژورنال دو تهران بشوید! در صفحه چهارم

مراسم سالروز شهادت حسنعلی منصور نخست‌وزیر فقید از ساعت چهارده‌ونیم تا شانزده روز دوشنبه هفت بهمن‌ماه جاری برمزار آن شادروان (محوطه آرامگاه رضاشاه کبیر) برگزار خواهد شد.

امیرعباس هویدا نخست‌وزیر

مراسم سالروز شهادت حسنعلی منصور اولین دبیر کل حزب ایران نوین ازساعت چهارده‌ونیم تا شانزده روز دوشنبه ۷ بهمن‌ماه جاری برمزار آن شادروان (محوطه آرامگاه رضاشاه کبیر) برگزار خواهد شد.

عطاءاله خسروانی دبیرکل حزب ایران نوین

مراسم سالروز شهادت حسنعلی منصور ازساعت چهارده‌ونیم تاشانزده روز دوشنبه ۷ بهمن‌ماه جاری برمزار آن شادروان برگزار میشود.

خاندان منصور

اطلاعیه شرکت برق منطقه‌ای تهران

شرکت برق منطقه‌ای تهران بدینوسیله ازاهالی محترم تهران درخواست داردکه از ریختن برف پشت بامها روی شبکه هوائی برق خودداری نمایند.

مردم گرامی تهران باید بدین نکته توجه داشته باشند که بسبب جریان برق دراین شبکه‌ها، ریختن برف پشت بامها ممکن است موجب قطع برق در مناطق شهر شده و همچنین برای عابران خطرات جانی بار آورد.

بدینوسیله ازعموم مشترکان و ساکنان شهر تهران تقاضا میشود در سراسر شهر با ماموران این شرکت همکاری کرده وپاروکنندگان را توجه دهندکه باین نکته توجه نموده وهرگز برف روی سیمهای برق نریزند.

شرکت برق منطقه‌ای تهران

آ-۶۸۲۲۴

اطلاعیه شهرداری پایتخت

بمنظور استفاده بیشتر ساکنان محترم پایتخت ازمزایای قانونی توافق به پیشنهاد شهرداری و موافقت شماره ۱۰۱-۲۷ر۸ر۴۷ انجمن شهر مدت قبول تقاضای توافق بقایای عوارض ملغی شده و هزینه اسفالت برای آن دسته از مودیانیکه درگذشته تقاضای توافق تسلیم نموده‌اند بمدت دوماه از تاریخ دهم آذرماه تادهم بهمن ماه سال جاری تعیین میگردد.

بنابر این مودیانیکه مایلند از این فرصت استفاده کنند میتوانند تقاضای خودرا منضم برونوشت سندمالکیت قبل از انقضاء مدت مذکور بنواحی دهگانه ویاقسمت درآمد شهرداری واقع در خیابان ایرانشهر چهارراه تخت‌جمشید تسلیم نمایند.

شهردار پایتخت

سالگرد ششم بهمن روز پرافتخار در تاریخ ایران

وسرآغاز تحولات عمیق اجتماعی وملی ایران را

بهم میهنان عزیز صمیمانه تبریک میگوئیم

هیئت مدیره وکارکنان وکارگران

شرکت سهامی ایرانی تولید اتومبیلهای ستروئن

برای تماشای هنر اصفهانی

گیشه فروش بلیت

همه روزه از ساعت ۴ تا ۸ بعداز ظهر مفتوح است

مدخل در بزرك انجمن خیابان شمالی امجدیه (خیابان نامجو)

مراکز فروش خاکه ذغال

فروشگاه فردوسی

خرده فروشی کیلوئی ۵ر۴ ریال
عمده فروشی کیلوئی ۴ ریال
مراکز خرده فروشی:
خیابان شوش مقابل ده متری شقاقی
قلعه مرغی خزانه - ده متری فلاح
میدان راه‌آهن ایستگاه راه‌آهن
نواب جنوبی خیابان مقتدری چهارراه سالار
ضمنا برای خرید عمده بادفتر معاونت بازرگانی فروشگاه فردوسی تلفن ۳۳۱۹۹۷ مذاکره فرمائید. آ-۶۸۲۹۲

بزرگترین حراج در فروشگاه مارسل بلان

مارسل بلان بهترین و عالیترین پارچه های زنانه را حراج میکند.
مارسل بلان تخت‌جمشید جنب سینما پارامونت. فونیك
آ-۶۷۵۸۶

عریضه سرگشاده کارمندان اداره کل منابع طبیعی چالوس به پیشگاه اعلیحضرت همایون شاهنشاه آریا مهر بقیه درصفحه ۱۲

میخچی - بازار

بهترین پارچه های پشمی انگلیسی مردانه رسید تلفن ۲۵۴۲۱
آ-۶۷۹۴۴ ۱۰

داوطلبان خدمت در لژیون خدمتگزاران بشر ازین ببعد میتوانند تقاضای عضویت خودرا مستقیم بدفتر لژیون واقع درخیابان تخت‌جمشید شماره ۱۲۶ یا بصندوق پستی لژیون بشماره ۱۱ر۱۷۶۶ تهران بفرستند.
آ-۶۶۰۴۲ ۱-۵ لژیون خدمتگزاران بشر

مشتریان محترم شرکت بوتان

شماره‌های جدید تلفن قسمت پخش گاز شرکت بوتان بشرح زیر است:
۹۵۳۰۵۱ - ۹۵۳۰۵۲-۹۵۳۰۵۳-۹۵۳۰۵۴-۹۵۳۰۵۵
واگر خط راه‌ندادو نتوانستید بگیرید دراینصورت لطفا از شماره های:
۳۳۸۲۲۲-۳۳۸۲۲۱-۳۳۲۹۲۴ استفاده فرمائید

سرمقاله

بسیج در مقابل زمستان!

باوجود آنکه از دیروز تابحال در غالب نقاط کشور ـ منجمله درتهران ـ ابرها فضای آسمان را ترك گفته‌اندوهوا صاف وآفتابی شده است متاسفانه اثرات و عوارض بارندگی چند روز اخیر بیش از آنست که ظرف یکی دو روز ترمیم شود و زندگی چهره‌عادی خود را بازیابد.

دیشب ، روزنامه ما بیك بولتن هواشناسی بیشتر شباهت داشت زیرا قسمت عمده صفحاتی که بدرج اخبارروزاختصاص داردمشتمل بود برگزارش باران ، برف ، یخبندان ، کولاك ، بهمن ، سیل طغیان رودخانه‌ها و بسته شدن جاده‌ها چه در داخل وچه در خارج مملکت . البته برای آندسته از کشورها که بزمستان سخت و سنگین عادت دارند وهمه ساله مثل امسال فصل سرما رابهمراه برف و باران‌ویخبندان متوالی استقبال میکنند، سرما و بارندگی امسال امری معمولی و طبیعی است.

بهمین دلیل اولا وسایل مقابله بابرف وسرما آماده دارند و ثانیا از برف و سرمای شدید آنطور وحشت نمیکنند . معروف‌است میگویند احتیاج مادر اختراع و ابتکار است. در نقاطی که معمولا زمستان سخت وطولانی میشود وبارندگیهای مداوم بهمراه میاورد هرکس بسهم خودش وبفراخور زندگی خود برای گذراندن فصل سرما مجهز میباشد و همینطور سازمانهای اداری‌وشهری بااستفاده از تجربیاتی که بمرور آموخته و وسائلی که‌تدریجا فراهم‌ساخته‌اند حملات زمستان را خنثی میکنند. اما در مملکت ما عیب کار اینجاست که نه‌مردم ،نه سازمانهای عمومی هیچکدام آماده برای استقبال از زمستانی چنین سخت و سنگین نبوده‌اند و چنانکه شهرداری تهران اعلام کرد گوئی همگی در مقابل برف وسرمای امسال غافلگیر شده‌اند .

مملکت ما اصولا مملکتی کم آب و خشك بحساب می‌آید و خصوصا در قسمتهای مرکزی و جنوبی کشور که امسال دستخوش چنین سرما و بارندگی بی‌سابقه‌ای شده است مردم کمتر روی زمستان می‌بینند . مثلا در قم که خبر داشتیم سیل جاری‌شده، آبادی‌هائی که در مسیر سیل قرار گرفته و صدمه دیده‌اند طی دهسال اخیر براثر بی‌آبی عموما بنابودی تهدید میشدند و بعضی دهات بکلی خالی از سکنه و ویران گشته بود. مسیل‌هاهمه‌خشك، مزارع تشنه و مردم نگران ونومید بودند وهرگز انتظار آنرا نداشتند که ناگهان طومار خشکسالی بسته شود ودایه طبیعت مضایقه وامساك دهساله را بیکباره وبدون‌خبر تلافی کند وزمینهائی که بخاطر چند قطره آب له‌له میزدند ناگهان زیر دریاچه‌ای از سیلاب فرو بروند.

در جنوب نیز وضع بهمین گونه است یعنی براثر بارندگی مداوم و طغیان رودخانه‌ها و جاری شدن سیل و سیلاب راهها مسدود گشته و شهرها در محاصره و تهدید آب قرار گرفته‌اند گزارش کامل این وضعیت‌رادر ستونهای دیگر روزنامه‌خوانده‌اید و میدانید که تقریبا در سراسر مملکت زمستان سختی حکومت میکند و برف و باران و سیل و کولاك و بهمن شیرازه زندگی‌عادی وجاری مردم را ازهم گسیخته است.

بنا بمعاذیر تقریبا موجهی ، مملکت ما تاکنون‌برای مواجهه باچنین زمستانی آماده نبوده است و اگر چه باید انصاف دادباتمام این احوال،دستگاههای مختلف بیش‌ازآنچه‌تصور وانتظارش‌میرفت مخصوصا خارج از محدوده شهرها درمقام مقابله‌بابرف ویخبندان جدیت وسرعت عمل بخرج داده‌اند و جز در موارد اضطراری‌مجال نداده‌اند جاده‌های کشور برای مدت زیادی مسدود بماند و رشته ارتباطات ومواصلات گسسته شود، مع‌الوصف این برف و سرما هشداری است برای همه ما که متوجه باشیم زمستان همیشه بدون خیر و برکت نیست و چه‌بسا در کشوری مثل ایران ودر مناطق خشك و گرم این کشور نیز زمستانی سخت و سرمای سرد و بارانهای سیل آسا وبرف مداوم نازل شود. بنابر این نمیتوان ونباید از تغییر و تحولات طبیعی غافل نشست ودر مقابل سرما یا گرما غافلگیر شد. مملکت باید برای همه قسم شرایطی مجهز و آماده باشد و بموقع خود پیش‌بینی هر حادثه وهر تحولی را بکند تا زندگی مردم دستخوش بازیهای طبیعت نشود.

البته در جریان بارندگیها و حوادث ناشی از زمستان‌سخت امسال دولت قوای تحت اختیار خود را بسیج کرده است‌وسازمانهای امدادی و نیکوکاری مثل جمعیت شیروخورشید سرخ وموسسات اداری و نظامی باهمکاری صمیمانه و فعالیت شایان تقدیری برای مهار کردن سیل و باز کردن جاده‌ها و حمایت مردم در مقابل عوارض این تحول جوی اقدام میکنند ولی همانطور که دیروزهم اشاره کردیم این اقدامات بتنهائی کافی نیست و لازم است که طبقات مردم نیز همکاری و همراهی کنند تا انشاءالله بجای اثرات ناگوار بارندگیهای امسال ، فوائد و ثمرات آندرجریان خشکسالی چند ساله وافزایش میزان تولید و نجات‌دهات‌و آبادیهای نیم‌سوخته برای مملکت باقی بماند.

پانصد هزار نفر ازمردم پراك ۱۳ هزار دسته گل به مزار یان پالاش نثار کردند

عده‌ای ازرهبران‌سابق‌چکسلواکی در مراسم تشییع جنازه یان‌پالاش شرکت‌کردند

هزاران نفر بر جنازه یان‌پالاش گریستند

پراك ـ خبرگزاریها ـ مراسم تشییع جنازه «یان پالاش» دانشجوی ۲۱ ساله چکسلواکی‌باشرکت پانصد هزار نفر ازمردم این‌کشور بعداز ظهر دیروز انجام شد .

قبل ازآغاز مراسم هزاران نفر ازمردم‌چکسلواکی برای آخرین بار نسبت به‌جنازه دانشجوی جوان ادای احترام کردند .

درساعت یك ونیم بعدازظهر جسد یان‌پالاش‌روی عراده مخصوص قرار داده شد و شرکت ـ کنندگان از مرکز دانشگاه شارل‌بسوی دانشکده فلسفه وعلوم رهسپار شدند . عراده حامل جسد در حالیکه باران بر روی شهر ریزش میکرد وارد میدان بزرك گردید . درمیدان جای سوزن انداختن نبود وبیش از سی هزار نفر در آنجا اجتماع‌کرده بودند . دراین‌هنگام حرکت وسائط نقلیه درشهر پراك متوقف‌شد وناقوسهای کلیسا بصدا درآمدند و دسته موزیك ازبالکن مشرف میدان آهنگهای عزا مینواخت .

از هزاران نفری که در میدان بزرك جمع کرده بودند کوچك‌ترین صدائی در نمی‌آمد و تنها ناقوس کلیسا‌ها و صدای غم‌انگیز موسیقی عزادر فضا طنین‌انداز بود.

پس‌از آنکه عراده حامل جسد اندکی در پای مجسمه «یان‌هوس» متوقف شد باز بسوی‌دانشکده‌علوم و فلسفه بحرکت درآمدعراده‌حامل جنازه که عرق در دل بود پس از انکه وارد میدان مقابل دانشکده که اکنون میدان «یان‌پالاش» نامیده میشود شد دربرابرساختمان دانشکده متوقف گردید . مادر «یان‌پالاش» که‌لباس‌مشکی‌پوشیده وپیوسته اشك میریخت پشت سر جنازه حرکت میکرد . پشت سراو گروهی‌از شخصیت‌های‌چکسلواکی بالباس‌های تیره درحرکت بودند . پس از آن دسته‌های دانشجویان باتاجهای گل حرکت میکردند. جنازه پس از رسیدن به‌گورستان معروف پراك باحضوراعضای‌خانواده یان‌پالاش بخاك سپرده شددرمسیر جنازه هزاران نفر از مردم پراك باچشمان اشك‌الود اجتماع کرده بودند .

رادیو و تلویزیون پراك مراسم تشییع جنازه یان‌پالاس را پخش کردند . چهره درهم‌فشرده مادر جوان ناکام باچشمان اشك‌الود پشت سرجنازه فرزندش حرکت میکرد و همچنین جمعیت شرکت کنندگان در مراسم از تلویزیون نمایش داده‌شد . سیزده‌هزاردسته گل از طرف طبقات مختلف مردم‌به آرامگاه یان‌پالاش نثار شد .

پس از انکه جسد یان‌پالاش در آرامگاه ابدی قرار گرفت‌مادر جوان دانشجو قبل‌ازانکه‌روی‌جسد خاك‌ریخته‌شود دسته گلی‌روی‌تابوت انداخت و پس از ان روی جسد خاك‌ریخته شد . رادیوپراك گزارش داد که در بسیاری دیگر ازشهر های چکسلواکی نیز بمناسبت تشییع جنازه یان‌پالاش مراسمی برگزار شد .

هشت خبرنگار خارجی که‌برای جهانگردی وارد پراك شده بودند از طرف دولت چکسلواکی از خاك آن کشور اخراج گردیدند. این عده برای تهیه گزارش از مراسم تشییع جنازه‌یان‌پالاش‌بطورمخفیانه وارد پایتخت چکسلواکی‌شدندولی بدستور مقامات پراك مجبور شدند قبل از اغاز مراسم از ان کشور خارج شوند .

قربانی ملت

دیروز در مراسم تشییع جنازه یان‌پالاش دکتر الدریچ استاری استاد دانشگاه شارل پراك گفت : پالاش برای عشق بمیهن ، حقیقت آزادی و دمکراسی مرد . وی یك قربانی تقدیم استانه ملت کرد که همیشه نه‌فقط در خاطره هر فرد چك اسلواکی ، بلکه در خاطره میلیونها مردم جهان بیاد خواهد ماند .

در کنار مجسمه مادر گریان پالاش بنام خانم پالاشوا ایستاده بود به‌او گفتند ایا مایل است‌با اتومبیل اورابدانشگاه‌برای‌شرکت در مجلس ترحیم ببرند . وی‌گفت نه‌من دنبال یانیکو (اسمی که پالاش را در خانه صدا میزدند) خواهم رفت .

وی همراه فرزند دیگرش «جیری» پیاده رفت .

در مراسم تشییع جنازه‌استادان دانشگاه با لباس استادی شرکت کرده بودند و حداقل سه نفراز رهبران آزادیخواه چکسلواکی‌در مراسم بودند . یکی«جیری‌هاجك» وزیر خارجه سابق بود ، دیگری گلداشتوکر رئیس اتحادیه نویسندگان و سومی ولادیمیر ـ کاولك وزیر سابق اموزش . گلداشتوکر که در یك دانشگاه انگلیسی درس میدهد روز پیش برای اولین‌بار پس از اشغال چکسلواکی به‌این کشوربرگشته بود.

توقیف شدند

دیروز دو جوان آمریکائی که قصد داشتند در برابر مقر هیئت نمایندگی شوروی در سازمان ملل تظاهر کنند توقیف شدند . این‌دو در میان ۱۵نفر اعضاء اتحادیه جوانان سوسیالیست بودند که بعنوان اعتراض به‌وضع چکسواکی در این محل جمع شده بودند.

یان‌پالاش

من جرات یان‌پالاش را ندارم

پراك ـ وزارت کشور چکوسلواکی اعلام کرد در تحقیقاتی که راجع‌به‌نحوه مرك بلانکاناکازلوا دختر ۱۸ ساله چکوسلواکی که باگاز خودکشی بعمل آورد ، معلوم شده است که وی را مجبور به خودکشی کرده‌اند . در نامه وداع این دختر به پدر و مادرش که توسط وزارت کشور منتشر شد گفته شده باور کنید من این کار را از روی عقیده نکردم . من جرات وحشتناك یان پالاش را ندارم من بسیار مایلم زنده بمانم اما بمن گفته‌اند وقتی یك اتومبیل مرسدس سیاه رنك در ساعت ۸٫۵ جلوی خانه ام بوق میزند ، پنجره ها را به‌بندم و گازرا بازکنم . من‌نمیخواهم اماناچارم این کار را بکنم .

مرا ببخشید . من دیگر نمیتوانم از این وضع رها شوم.

مردن با گاز بهتر از آن است که اسید بصورتم بپاشند .

روزنامه های طرفدار تظاهرکنندگان فقط یك جمله را که من جرات یان‌پالاش را ندارم ، ازقول‌این‌دختر نقل کرده‌بودند

تظاهرات ضدشوروی در ایتالیا

رم ـ عناصر دست راستی شهر ناپل به تظاهراتی برضد اشغال چکوسلواکی توسط نیرو های پیمان ورشو دست زدند. این عناصر به کتابخانه دانشگاه کوکتیل مولوتف انداختند و دانشجویان و استادان هراس زده از ساختمان که آتش گرفته بود بیرون دویدند . حداقل دو دانشجو توسط ماموران آتش‌نشانی با سوختگیهای وسیع در اثر آتش افروزی دست راستیهامجروح‌شدند و به بیمارستان انتقال یافتند .

زدوخورد در ناپل بعلت منع تظاهرات دست راستی‌ها از طرف پلیس بود . روز جمعه در این شهر نئوفاشیستها ضمن تظاهراتی اقلا دو نفر را مجروح کردند .

در شهر های رم ، بولونی ،مدونا نیز تظاهراتی‌درگرفت. در رم در حدود ۲۰۰ جوان جلوی سفارت چکوسلواکی تظاهر کردند و پرچم شوروی را آتش زدند . برخورد مختصری بین جوانان دست راستی و دست چپی درگرفت .

اینجا گوشه‌ای از میدان‌ونجلاس در پراك است وهمانطور که دیده میشود دانشجویان‌درحالی که‌پرچم های چکسلواکی را بحالت نیم ـ افراشته و یك‌پرچم سیاه رابعلامت عزا در دست دارند درمیان دسته های متعدد گل که بیادبود مرك «یان‌پالاش» دانشجوی جوان چك. اسلواکی ازطرف مردم‌باین میدان آورده شده ایستاده‌اند .

دراولین جلسه‌کنفرانس صلح پاریس

نمایندگان‌ویتکنگ‌وسایگون بهم نگاه نمیکردند

است نیروهای خود واقمارش را از ویت‌نام خارج کند و مردم ویت‌نام‌را بحال خود بگذارد تا بدون دخالت خارجی سرنوشت خود را تعیین کنند.

پاریس ـ خبرگزاری فرانسه ـ نخستین جلسه علنی کنفرانس‌چهار جانبه صلح ویت‌نام بعد از ظهر دیروز در تالار بزرك هتل ماژستیك پاریس گشایش یافت. نمایندگان دو اردوگاه مخالف‌بدون آنکه‌دست همدیگررافشار دهندویابصورت هم نگاه کنند از دودر جداگانه وارد جلسه علنی کنفرانس شدند . نخستین کسی که وارد تالار کنفرانس‌شد هنری کابوت‌لاج‌رئیس هیئت نمایندگی‌امریکاو همکارانش بودند و پشت سر او اعضای‌هیئت نمایندگی ویت‌نام جنوبی بریاست «فام‌دانانك»سفیرویت‌نام‌درپاریس‌وارد شدند . چند لحظه بعد از در دیگر تالارنمایندگان‌ویت‌نام‌شمالی وجبهه آزادی بخش ملی بسالن کنفرانس وارد شدندودرزیر فلاش دوربین‌های عکاسان وفیلم برداران و بدون‌انکه کلمه‌ای برزبان بیاورند دورمیز گرد بزرگی بقطرشش مترو ۶۰سانتیمتر که روی آن پارچه سبز گسترده بودند قرار گرفتند.

در این هنگام منشی‌های دوطرف نیز بنوبه خود بدون آنکه بصورت یکدیگر نگاه کنند پشت‌میزهای مستطیل که در طرفین میز گرد قرار دارد نشستند .

امریکائیها وویت‌نام جنوبی‌هایك طرف میز بزرك را اشغال کرده بودند بدون آنکه‌بین آنهافاصله‌ای وجود داشته‌باشد ولی بین‌هیئت‌های نمایندگی ویت‌نام شمالی‌وویت کنك که در برابر امریکائی‌ها وویت‌نام جنوبی‌هابودند باندازه چهل‌سانتیمتر فاصله وجود داشت.

● برکنار شود

در این موقع کنفرانس شروع بکارکرده «تران‌بوکیم»رئیس هیئت نمایندگی ویت‌کنك در نطق خود پیشنهاد کرد که دولت کنونی ویت‌نام جنوبی برکنارشودوکابینه‌ای برای برقراری صلح در این کشور تشکیل شود و از آنجا که‌امریکا نیز خواستار صلح شرافتمندانه‌ای

پس از آن «سوان توی» رئیس‌هیئت نمایندگی ویت‌نام شمالی‌رشته‌سخن رابدست گرفت‌و گفت‌هدف کنفرانس چهار جانبه پاریس جستجوی یك راه‌حل سیاسی برای مسئله ویت‌نام میباشد«سوای‌توی» گفت‌پیشنهادچهار ماده‌ای ویت‌نام شمالی باید اساس حل‌و فصل مسئله‌ویت‌نام‌قرارگیرد، وی‌از پیشنهاد پنج‌ماده ای ویتکنك پشتیبانی کرد واز درخواست های جبهه آزادی بخش مخصوصا در مورد تشکیل یك کابینه صلح‌در ویت‌نام جنوبی جانبداری نمود.

دراین هنگام «فام‌دانك» سفیر کبیر ویت‌نام جنوبی درپاریس که‌ریاست هیئت نمایندگی آن کشوررابعهده دارد رشته سخن‌را بدست گرفت‌و ازمقامات هانوی درخواست کرد که به تجاوز به ویت‌نام‌جنوبی‌پایان دهند ویت‌نام شمالی تمام نیروهای خودرا از منطقه جنوب‌خارج کرده‌و درامور داخلی این کشور مداخله نکندوبا رعایت مفاد قرارداد های ۱۹۵٤و ۱۹٦۲ کنترل بین‌المللی موثری‌را بپذیرد .

پس‌از آن هنری کابوت‌لاج‌رئیس هیئت نمایندگی امریکا آغازسخن کردو اظهار داشت که بنظر وی استقرار صلح درویت‌نام را باید دراین منطقه خلع سلاح شده جستجو کرد و وی پیشنهاد کرد که باردیگر بیدرنك این منطقه بین دوویت‌نام بوجود آید .وی تایید کرد که قرارداد های ۱۹۵٤ ژنو اساس محکمی برای صلح‌ویت‌نام بوجود می آورد .

کابوت لاج همچنین پیشنهادکرد که کلیه نیروهای خارجی ازویتنام جنوبی خارج شوند کلیه قوای نظامی وعمال خرابکارویت‌نام‌شمالی از این منطقه عقب نشینی کنند.

سخنرانی در دانشکده فنی

آقای پرفسور جیمزتاپنیك نایب رئیس دانشگاه برونل‌لندن در ساعت ۵و نیم بعد ازظهر دو شنبه ۷ بهمن ماه ٤۷ درسالن آمفی تاتر دانشکده فنی درباره« تحصیلات مهندسی در انگلستان » سخنرانی ایراد خواهد کرد . بدین وسیله ازعموم علاقمندان برای شرکت در این سخنرانی دعوت میشود . خلاصه متن سخنرانی بفارسی و انگلیسی بین حضار توزیع خواهد شد .

دانشگاه تهران

آ ـ ٦۸۰۸۸

هسکوارنا

عالیترین چرخ خیاطی در جهان « ساخت سوئد » روز پرشکوه و تاریخی ششم بهمن سالروز انقلاب سفید ایران رابه پیشگاه شاهنشاه آریامهر و عموم هم‌میهنان عزیز شادباش گفته سعادت‌و توفیق‌ملت ایران را آرزومینماید.

نمایشگاه چرخهای خیاطی هسکوارنا خیابان شاه تلفن ٦۸۸۸۵

Husqvarna Sweden

آ ـ ٦۸۰۱۸

آگهی

پیرو آگهی‌های قبلی ، چون تسطیح گورستانهای محوطه بقاع متبرکه شهرری قطعی است بنابر این چنانچه صاحبان نرده‌ها و پایه‌های چراغها تا بیستم بهمن ماه۱۳٤۷ آنها را برندارند هیئت امناء راسا اقدام وبهای فروش آنها را از طریق مزایده بمصرف تسطیح گورستان خواهد رسانید و با این تربیت هیچگونه ادعائی برای صاحبان آنها نخواهد بود.

۱ـ۲ ٦۷۳۷۸ـ۱ هیئت امنای بقاع متبرکه شهرری

دفتر وکالت ارسلان خلعت‌بری

بمحل سابق (خیابان ایرانشهر ـ خیابان مهزادشماره ۱۰ منتقل و برای قبول مراجعات آماده است تلفن ٤۵۱۲۱

آ ـ ۳٤۳۳۱

آگهی مناقصه

سازمان بیمه‌های اجتماعی نوشت افزار مورد نیاز سال ٤۸ خود را بشرح صورت مشخصات موجود در اداره سرویسهای تدارکات وانبارها از طریق مناقصه خریداری مینماید. داوطلبان میتوانند برای کسب اطلاعات‌بیشتر و دریافت‌برك‌شرایط مناقصه و نمونه قرار داد همه روزه درساعت اداری قبل از انقضای‌مدت مقرر باطاق ۵۰۸درساختمان‌مرکزی واقع درخیابان آیزنهاور مراجعه نمایند . پیشنهادها بایدتاآخر وقت اداری روز یکشنبه ۲۰ر۱۱ر٤۷ لاك ومهر شده بسازمان تسلیم گردد.

پیشنهادهای رسیده در ساعت۱۰ صبح روز سه‌شنبه ۲۲ر۱۱ر٤۷ در کمیسیون مناقصه‌بازو قرائت‌خواهد شد. حضور پیشنهاد دهندگان در کمیسیون آزاد است .

رئیس هیئت مدیره و مدیرعامل سازمان بیمه‌های اجتماعی محمود خواجه نوری

۱ـ۲ آ ـ ٦۷۸۱٤

تسلیت

خانواده‌های محترم شاپوری ـ پیروی ـ مشیری

فوت مرحوم محمدعلی شاپوری‌راصمیمانه‌تسلیت میگوئیم .

شرکت پیام ـ علی‌عباسی

آ ـ ٦۸۰٤۸

سرکار سرهنك ستاد شفیع احمدی

بانهایت تاسف مصیبت وارده را بجنابعالی و خانواده محترم تسلیت عرض‌نموده‌بقای‌عمربازماندگان رااز درگاه خداوند مسئلت مینمائیم .

سرهنك ۲ستاد همدانیان ، سرهنك ۲ ستاد نادر اصلی ، سرهنك۲ ستاد حلبیان ، سرهنك۲ستادعیسی نخعی ، سرهنك ستاد منعم،سرگرد ستادامیرسلیمانی

آ ـ آ ـ ۳٤٤۱۹

جناب آقای مهندس کاظم شاپوری

مصیبت وارده را خدمت آن‌جناب و خانواده محترم صمیمانه تسلیت عرض میکنیم .

شرکت سهامی بورنیت

آ ـ ۳٤٤۰۹

جناب آقای مهندس سراجی

دوستان همدوره دانشگاهی شما مصیبت وارده را تسلیت میگویند .

آ ـ ۳٤٤۳۱

جناب آقای دکتر کریم هوشمند

مصیبت وارده را تسلیت میگوئیم .

دکتر پروین اسلامپور ـ دکتر موسوی

آ ـ ٦۸۱۳۸

تیمسار دریاسالار رسائی

من از طرف کلیه‌پزشکان ، کارمندان‌وپزشکیاران بهداری نیروی دریائی شاهنشاهی مصیبت وارده را تسلیت عرض کرده سلامتی آن فامیل ارجمند را از خداوند بزرك خواستارم .

سرتیپ دکتر ثابت‌آزاد

آ ـ ۳٤٤۱۳

جناب آقای مهندس اصغر پیروی

مصیبت وارده را خدمت آن‌جناب و خانواده محترم صمیمانه تسلیت عرض میکنیم .

شرکت سهامی بورنیت

آ ـ ۳٤٤۰۹

تیمسار دریاسالار رسائی

کادر ارتش دوم بانهایت تاسف مصیبت وارده رابحضور تیمسار تسلیت عرض نموده بقاءعمروسلامت بازماندگان رااز خداوند بزرك مسئلت مینمایند .

سپهبد جواد قره‌باغی

آ ـ ۳٤٤۱۵

تیمسار سپهبد سیوشانسی

کادر ارتش دوم بانهایت تاسف مصیبت وارده رابحضور تیمسار تسلیت عرض نموده بقاءعمروسلامت بازماندگان رااز خداوند بزرك مسئلت مینمایند .

سپهبد جواد قره‌باغی

آ ـ ۳٤٤۱۷

آقای حاج‌محمد جاراللهی

مصیبت وارده را بشما و خاندان محترم جاراللهی تسلیت میگوئیم .

دانش‌آموزان کلاس اول دبیرستان نصیر

آ ـ ۳٤٤٤۷

بانهایت تاسف درگذشت آقای مصطفی فتحی را بخانواده آن مرحوم بخصوص‌به‌برادران‌ارجمندش آقایان یحیی و مسعود فتحی و مادرداغدیده‌اش‌تسلیت عرض مینمائیم .

شاهرود ـ یحیی خضرائی وبانو ـ غلامرضاجرجانی وبانو ـ سالیانی و بانو

تیمسار دریاسالار رسائی

بانهایت تاسف و تاثر مصیبت وارده را ازسوی خود و همکارانم بحضور تیمسار فرماندهی محبوب تسلیت عرض نموده بقای عمر بازماندگان‌رااز‌خداوند بزرك خواستارم

رشت ـ سرهنك ستادپورخمامی

جناب آقای عباسی ریاست محترم آموزش وپرورش شهرستان خوی

مصیبت وارده را بجنابعالی و خانواده محترم‌تسلیت عرض می‌نمائیم .

از طرف کارکنان دبیرستان ایراندخت‌خوی

آ ـ ٦۸۱۹۰ محترم‌ریاضی

سرکار ستوان یکم موسی فیاض

بانهایت تاثر درگذشت پدر بزرگوارت را از صمیم قلب تسلیت عرض نموده و بقاء عمربازماندگان رااز خداوند متعال خواستاریم .

رشت ـ سرگرد مصطفی هدایتی ، سروان‌ارفعی، ستوان‌یکم وطن‌خاطر ، ستوان یکم جهانشاه، ستوان یکم گرامتی ، ستوان‌دوم خوشبین ، ستوان دوم‌هروی ستوان‌دوم‌زندی

آ ـ ٦۸۱۸٤

دانش‌آموزان کلاس ششم طبیعی دبیرستان فردوسی

مصیبت وارده را به‌جناب آقای فرامرز ترشیزی از صمیم قلب تسلیت میگویند .

آ ـ ۳٤٤٤۱

شوروی و فرانسه از بحران خاورمیانه ابراز نگرانی کردند

مسکو - رویتر - روزنامه پراودا طی مقاله‌ای درباره‌وضع خاورمیانه‌نوشت: وضع خاورمیانه به نقطه‌ای‌رسیده که یاباید با حل و فصل سیاسی بحران برطرف شود، یاممکن است از کنترل خارج گردد و به وضع انفجار آمیز وخیمی بدل گردد.

پراودا برای‌برقراری صلح درخاورمیانه پیشنهاد های‌زیر را کرده‌است که در واقع همان پیشنهاد شوروی‌به سه دولت بزرگ است. این اولین‌بار است که شوروی جزئیات طرح صلح خود رامنتشر میکند.

١- اسرائیل و اعراب موافقت‌خود را با قطعنامه شورای امنیت، بطور همزمان اعلام کنند.

٢- دو طرف به حالت جنگ بین خود پایان دهند ونیرو های اسرائیل مناطق اشغالی را تخلیه کنند و این تخلیه در تاریخ معینی شروع شود.

٣- روز شروع تخلیه دولت های عرب واسرائیل اسنادی تسلیم‌سازمان ملل کنندکه‌در آن حاکمیت‌استقلال سیاسی و تمامیت ارضی تمام کشور های خاورمیانه و حق آنها به زندگی در صلح بامرز های مشخص وامن تصریح شده باشد.

٤- گونارپارینك فرستاده سازمان ملل در مراحل مختلف اجرای این نقشه نظارت و میانجیگری کند. از جمله دریافتن راه حل عادلانه برای آوارگان عرب و برقرار کردن یك منطقه غیر نظامی.

پراودا پیشنهاد کرده خروج نیرو های اسرائیل در دو مرحله انجام گیرد. در ماه اول نیرو های مزبوراز شبه جزیره سینا و ساحل غربی رود اردن و منطقه القینطره سوریه خارج شوند و در همین مرحله نیرو های مصری وارد کانال سوئز شده آنرا پاك کنند.

در مرحله دوم‌ودر ماه‌دوم اسرائیل به مرزهای قبل از ژوئن عقب خواهد نشست و مناطق اشغالی که تاکنون تحت نظارت سازمان ملل بود به اعراب برگردانده خواهد شد.

طبق‌نقشه شوروی‌نیرو های‌سازمان ملل درشبه جزیره سینا،درشرم - الشیخ دردهانه تنگه تیران وهمچنین در نوار غزه مستقر خواهند شد. بعد از آنکه شورای امنیت سازمان ملل اسناد را بررسی کرد مرز های‌اعراب و اسرائیل را، احتمالا توسط چهار دولت بزرگ عضو دائمی شورای‌امنیت تضمین خواهند کرد.

● موافقت انگلیس

دولت انگلیس در پاسخ خود به پیشنهاد فرانسه‌اعلام داشت که‌اصولا با تشکیل کنفرانس نمایندگان‌چهار دولت در شورای امنیت برای گفتگو پیرامون اوضاع‌خاورمیانه موافق‌است.

دولت انگلیس درپاسخ‌خود یادآور شده است که برای تشکیل کنفرانس چهار جانبه در چهار چوب سازمان ملل‌متحد و کمك به «گونارپارینك» فرستاده مخصوص اوتانت در انجام ماموریتی که‌بعهده‌دارد اهمیت‌فراوان قائل است.

دولت انگلیس در پاسخ خوداضافه کرده است که در باره مسئله‌تشکیل کنفرانس از نمایندگان چهار دولت عضو دائمی شورای امنیت و تعیین تاریخ تشکیل‌کنفرانس باید قبلابین دولت های ذینفع وهمچنین با اوتانت دبیر کل‌ویارینك نماینده اومذاکراتی بعمل آید.

● نگرانی فرانسه

میشل دبره وزیر خارجه فرانسه طی یك‌مصاحبه رادیوئی به خبرنگاران گفت: مسئله‌ای که بیشترین‌نگرانی را برای فرانسه ایجاد کرده مسئله خاورمیانه است. وی گفت درهفته‌ها و ماه های آینده تلاش هائی برای تنظیم و عادی کردن وضع این‌منطقه صورت خواهد گرفت و اگر این تلاشها به نتیجه نرسد وضع وخیمتر شده عواقب جدی به‌بار خواهد آمد.

وی گفت تصمیم فرانسه به منع صدور اسلحه به اسرائیل منعکس‌کننده این نگرانی فرانسه‌بوده است ولی تصور نمیکند این تصمیم اثری برتعادل قوادر خاورمیانه داشته‌باشد.

وی گفت: پیشنهاد اخیرشوروی به‌سه دولت غربی‌کاری کاملارضایت بخش بود و پیشنهادکاملا عملی است وفرانسه خواهد کوشید درجستجوی روش‌مشترکی‌براساس قطعنامه‌شورای امنیت نقش برجسته‌ای داشته باشد.

کنفرانس همبستگی بااعراب

جمال عبدالناصر ضمن مراسمی کنفرانس بین‌المللی همبستگی با ملت های عربی را افتتاح کرد. ناصربااین مناسبت سئوالاتی مطرح کرد. وی قبلااین سئوال را پیش کشید:

آیاعاقلانه‌است که افسانه قدیمی چندین هزارساله بهانه‌ای برای‌یك تجاوز مسلحانه باشد و از قلب ملت‌عرب یك ملت، یعنی ملت فلسطین رابیرون کنند واین‌تجاوز سایر ملت ها راکه بین نیل‌وفرات زندگی میکنند تهدید کند. آیا عاقلانه است که‌بهانه این حمله باز- گشت به‌سرزمین موعودباشد. ؟ ناصرسپس به‌پرسش های‌خود ادامه داده‌وگفت: آیا بهانه و علت‌اصلی این‌واقعه تصمیم امپریالیسم به سلطه یافتن بیکی‌از مهمترین‌مناطق جهان از استراتژیکی سیاسی اقتصادی نیست. ؟

رئیس جمهوری مصر باز هم پرسید: بین نهضت صهیونیستی‌و نیرو های‌امپریالیستی از قبیل‌آلمان قیصری انگلیس‌استعمار گر وایالات متحده چه رابطه‌ای وجود داشته است ؟

وی گفت‌سیاست امریکاتمایلات امپریالیستی‌داردویتنام یك نمونه آن‌است. ناصر باز هم پرسید: آیاجهان عرب درجریان‌تاریخ خود احساسات ضد یهودی ازخودنشان داده‌ویا یهودیان را آزاروشکنجه داده‌است ؟آیا ملت های عربی هنگامی که یهودیان‌تحت شکنجه های نژاد پرستی‌آلمانها قرارداشتند به‌آنها کمك نکرده‌اند. آیااکنون اعراب باید نتایج آزار وشکنجه‌ای راکه‌نازی‌هابریهودیان‌وارد کرده‌اند متحمل شوند. ؟

تحریم کردند

اعضاء کنگره یهودیان امریکا دیروزتصمیم گرفتندفرانسه‌وشرکت هواپیمائی ارفرانس را تحریم کنند تا از تصمیم ضد اسرائیلی‌فرانسه انتقام گرفته باشند.

درقطعنامه کنگره گفته‌شده اعضاء کنگره مزبور هرگونه مسافرت‌به فرانسه ویا استفاده از هواپیماهای فرانسوی را تحریم میکند. درسال گذشته ١١٠٠ نفر عضو کنگره یهودیان به‌فرانسه سفر کرده بوده‌اند ولی‌دیگر سفری به فرانسه انجام نخواهدگرفت.

این سلاح مرموز چه بود که جاسوسان بین‌المللی برای تصاحب آن حتی تا پای مرك پیش میرفتند ؟!

انفجار بمب دربغداد

بغداد - رویتر - بدنبال انفجار یك بمب در بغداد ٤ اتومبیل منهدم شدو مامورین انتظامی در اطراف ساختمان های دولتی تقویت شدند.

دولت عراق عناصر وابسته بیك‌شبکه جاسوسی‌اسرائیلی را متهم به‌ایجاد انفجارمزبور کرده است.

هم‌اکنون محاکمه عده‌ای از اعراب‌ویهودیان دردادگاه بغداد باتهام جاسوسی برای اسرائیل ادامه دارد.

تیراندازی به‌فضانوردان شوروی

ازاطاقك پلیس کرملین صورت گرفت

لندن -رویتر - روزنامه تایمزلندن نوشت مردی که بسوی فضانوردان تیراندازی کرد لباس گاردهای برگزیده کرملین را پوشیده بودو ظاهرا قصد داشته است رهبران شوروی را هدف قرار دهد.

وی‌دو طپانچه ودو کپسول سیانور همراه داشته که در صورت لزوم خودکشی کند، اما موفق به این کارنشده است.

طبق گزارش روزنامه تایمز مقامات رسمی و غیر رسمی‌شوروی در این باره سکوت کامل کرده‌اند وکلمه‌ای درباره سرنوشت دونفری که زخم برداشته‌اند نمی‌گویند. تایمز نوشته است که ضارب‌مزبور از یکی از اطاقك‌های پاسداران کاخ کرملین بیرون جست و پنج تیر بسوی سومین اتومبیل شلیك کرد. اما ظاهرا وی بین اتومبیل رهبران شوروی و اتومبیل فضانوردان‌اشتباه کرده بود: زیرااندکی قبل‌درمدخل کرملین اتومبیلها پس وپیش‌شده بودند و اتومبیل فضانورد بر گووی در ردیف سوم قرار گرفته بود در حالیکه قبلا برژنف وپادگورنی در اتومبیل سوم بودند.

آلن دلون گفت: روزنامه‌ها باشرافت من بازی میکنند

پاریس - آلن دلون هنرپیشه‌مشهور فرانسوی امروز پس از ٣٥ ساعت که تحت بازپرسی پلیس بود آزاد شد وی‌ضمن اعلامیه‌ای که صادر کرد گفت روزنامه‌ها مطالب جعلی در باره‌روابط اوواستفان مارکویچ مقتول نوشته‌اند. وی گفت بعضی روزنامه ها مطالبی انتشار میدهند و با شرافت من بازی میکنند. مارکویچ که اصلا اهل یوگسلاوی‌بود در صحنه های خطرناك فیلم ها بجای آلن دلون بازی میکرد و زمانی از محافظان آلن دلون بود.

وی گفت سئوالات بازپرس بطور عمده در باره نحوه زندگی و ارتباط دوستانه او با مارکویچ بوده است جسد مارکویچ را چند ماه پیش در کیسه‌ای در زباله‌دانی یافتند و گفته میشود چون او میخواسته از افراد سرشناس حق‌السکوت بگیرد به این روز دچار شده است.

روش ملایم نیکسون دربرابر چین

واشنگتن- خبرگزاری‌فرانسه - دولت‌ریچارد نیکسون تصمیم گرفته است در مقابل «امتیازی» که‌رژیم پکن‌برای ایجاد یکنوع همزیستی مسالمت‌آمیز بین‌دوکشور قائل‌شده روش ملایم تری در برابر چین کمونیست در پیش گیرد.

هنوز خط مشی سیاست جدید نیکسون نسبت به چین‌کمونیست بطورقطع تعیین نشده‌و رهبران جدیدامریکا عجالتا توجه خود رابه مسائل مهمتری معطوف کرده‌اند. ولی بزودی مسئله‌سیاست جدید امریکانسبت به چین کمونیست در هیئت دولت «نیکسون» بدقت موردبررسی قرار خواهد گرفت.

مقامات پکن معتقدند که‌امریکا با از بین بردن پایگاه های‌نظامی خود در فرمز میتواندراه رابرای‌برقراری اصول همزیستی مسالمت‌آمیزبین دوکشور هموار کنند.

برای افتتاح حساب پس‌اندازو
شرکت درقرعه‌کشی امسال
بانك تجارت خارجی ایران
با ١٠٠٠٠٠٠ ریال جایزه اول
ویك جایزه ٥٠٠٠٠٠ ریالی
وصدها جوایزنقدی
فقط تا ٣٠ بهمن ١٣٤٧
فرصت دارید

امسونلر
اهدائی شرکت سهامی جیپ اولین کارخانه سازنده اتومبیل
وپیشرو صنعت اتومبیل سازی درایران
یکشنبه ها از ٨ تا ٨ ١/٢ - بعدازظهر
درتلویزیون ملی ایران

برنامه آینده سینماهای
نیاگارا - ادئون - ب.ب
رادیوسیتی

باشرکت: پیترون . نادیا گری . توبی رابینز . اینگراستراتون

تمبر تلویزیون
شاهکار صنعت ایران و شوروی
پیام آگهی
شرکت صنایع‌الکترونیکی‌برمو - ساختمان آلومینیوم - تلفن ٦١٣٢٠٧

بزودی
قصه‌ای از جوانمردی، انسانیت، عشق و هوس
ناصر ملك مطیعی . شهین
فیلم
سالار مردان
درزیرپهنه نیلگون اسمانها هنوز نظیرچنین ماجرائی دیده نشده است

برنامه‌آینده بزرگترین‌سینماهای پایتخت
یك‌نوآوری و پرداخت بیسابقه در سینمای فارسی

باشرکت: ابراهیم فخار . ایران قادری . اسدزاده
نادره . فروهر . کهنموئی و ... قدکچیان
سناریست و کارگردان: شاپور قریب فیلمبردار: ایرج صادقپور

بزودی
بلی بسوی بهشت

ازصبح سه‌شنبه در سینماهای
کاپری وریولی
اگر قلبی جوان و پرشور و بانشاط دارید این فیلم را باتمام وجود دوست خواهید داشت.

سیدنی پواتیه
برنده جایزه بهترین هنرپیشه
ازفستیوال سان سباستیان سال ١٩٦٨ درفیلم رنگی

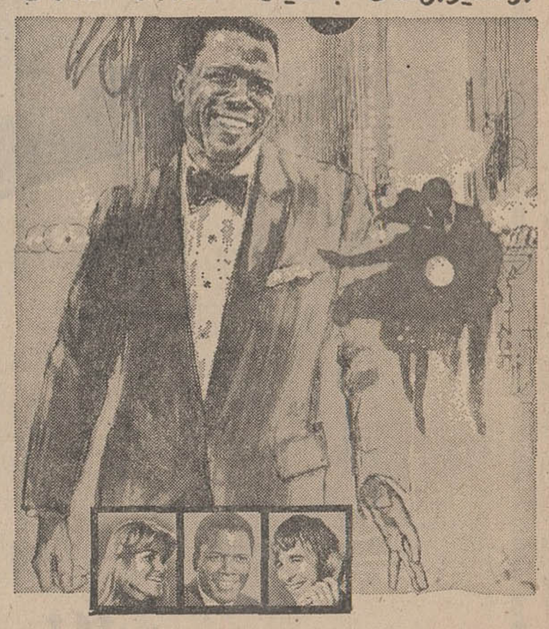

بخاطرعشق یك سیاه
For Love of Ivy
بکارگردانی: دانیل مان
باشرکت: ابی لینکلن . بیوبریجز . لوری پیترز
FROM CINERAMA RELEASING CORPORATION محصول کمپانی سینه‌راما

آغاز دومین هفته نمایش در سینماهای
سعدی - پلازا - ری
کیهان - مراد - فردوسی - المپیا - پرسپولیس
ستاره - فیروزه - دریا - شرق - ماندانا

کتایون - عارف
ازدواج ایرانی
درفیلم موزیکال
بهمنیار - ثریا بهشتی
ایران قادری - اشرف کاشانی
گیتی جعفری - نیک ورز
مهرداد یان و مجید شهباز

کارگردان: احمد نجیب‌زاده
فیلمبردار: قاسمی وند
محصول استودیو عصر طلائی

جنجال پول - جنجال پول - جنجال پول (هر کس همه جاغیر ماهاد نبال پوله - امروز باباجون هر جابری جنجال پوله)

آقای نهاوندی رئیس‌دانشگاه پهلوی شیراز گفت:

تقلید کورکورانه در تعلیمات عالیه خطرناک است

• استخدام کادر فنی مورد نیاز کشور ازخارج صحیح نیست

آقای هوشنك نهاوندی رئیس دانشگاه پهلوی شیراز عصر دیروز در هفتادمین جلسه سخنرانی بانك مرکزی ایران درباره تعلیمات عالیه وتوسعه اقتصادی سخن گفت :

آقای نهاوندی ابتدا به جنبه های مختلف توسعه اقتصادی اشاره کرد و توضیح داد که سرمایه‌گذاری درزمینه فرهنك وآموزش و تربیت نیروی انسانی برخلاف تصور بعضی ها ، بهیچوجه مشابه هزینه‌های مصرفی نیست بلکه باید به موازات و باهماهنگی سرمایه‌گذاریهای عمرانی و تولیدی بعمل آید تا بتوان با رشد و توسعه متعادل اقتصادی نائل آمد .

*** ردسیاست استخدام ازخارج**

رئیس دانشگاه پهلوی سپس سیاست استخدام کادر فنی مورد نیاز کشوررا از خارج مردود دانست و آنرا برخلاف سیاست توسعه اقتصاد ملی واستقلال اقتصادی مملکت خواند و گفت که تا حد امکان نیروی انسانی متخصص مورد نیاز باید از اهل هر مملکت تربیت شود .

*** هماهنگی برنامه ها**

ایشان سپس هماهنگی میان آموزش عالی و توسعه اقتصادی را دارای دوجنبه کمی و کیفی تلقی کرد وافزود که نیروی انسانی مورد نیاز کشور باید هم از نظر تعداد وهم از نظر کیفیت ونحوه تعلیم ومیزان تخصص متناسب با احتیاجاتی باشد که بوسیله برنامه‌توضیح مبانی و فلسفه انقلاب آموزشی پرداخت و گفت که هدف این انقلاب هماهنك ساختن تعلیمات عالیه در ایران ودانشگاههای کشور، بامقتضیات علم امروزی و ضرورتهای توسعه اقتصادی و ترقی اجتماعی ایران بودو بهمین سبب منشور انقلاب آموزشی رامیتوان مانند سایر اصول انقلاب ایران راه حلی کاملا اصیل وملی دانست.

آقای نهاوندی

*** آموزش و انقلاب**

رئیس دانشگاه پهلوی سپس مواد منشور انقلاب آموزشی را تحت‌چهار عنوان تجزیه‌و تحلیل نمود ودر پایان به مسئولیتهای مجریان انقلاب چه دانشگاهی‌و چه غیر دانشگاهی در اجرای اصول آن اشاره کرد و گفت **درحال حاضر مناسب‌ترین موقعیت ها برای رسیدن به هدف وجود دارد و اگر مسئولان دانشگاهها وهمه کسانی که از دور یا نزدیك در این‌کار مسئولیت‌ویاسهمی دارنداگر آنرادرك بکنندوبوظایف‌خود عمل‌نمایندد‌برابر نسل جوان ودر برابر تاریخ ایران‌و در برابر شاهنشاه روسفید نخواهند بود .**

*** سیاست خطرناك**

رئیس دانشگاه پهلوی بعد از توضیحات مفصلی دراین‌دومورد اظهار داشت که **خطرناکترین روشها در کار** تعلیمات عالیه‌تقلید کورکورانه ازروش های خارجی است . باید برنامه‌هاو شیوه‌های تدریس با احتیاجات و سنتهای هر کشور وهر ملت هماهنك باشد .

آقای نهاوندی سپس به تجزیه و تحلیل هزینه بازده تعلیمات عالیه پرداخت و نتیجه گرفت که از دیدگاه اقتصادی هدف دانشگاه ها باید نیل به بهترین نتیجه‌باحداقل هزینه‌باشد.

ایشان سپس‌ضرورت اعتلای‌اخلاقی وانسانی جوانان را بموازات توسعه علوم متذکر شد و بعد از اشاره به تحول آموزش عالی درایران از زمان میرزاتقی خان امیرکبیر تاکنون به ریزان پیش‌بینی میشود .

بودجه درهیئت دولت تصویب شد

*** ١٧٠٠ میلیون تومان‌مالیات مستقیم در بودجه سال ١٣٤٨ پیش بینی شده است**

● بودجه روز یکشنبه‌هفته آینده تقدیم مجلس‌میشود

بودجه کل ١٣٤٨ دیشب بتصویب دولت‌رسیدوروز یکشنبه آینده‌تقدیم مجلس‌خواهدشد . علت‌تقدیم‌بودجه در هفته‌آینده اینست‌که بودجه هم اکنون از طرف دفترمرکزی بودجه در دست تصحیح‌واصلاح است و بزودی برای طبع آماده می شودو چون روزپنجشنبه‌مجلس شورایملی تعطیل‌است‌لذا بودجه در اولین‌جلسه هفته‌آینده تقدیم خواهدگردید .

*** ١١٠ میلیارد ریال**

گزارش خبرنگار ما حاکی‌است که‌بودجه از رقم ١٠٣ میلیاردریال به قریب ١١٠ میلیارد ریال‌افزایش یافته‌است.

علت‌اصلی این‌افزایش اینست که‌دولت‌تصمیم دارد دیون‌خود را حتی‌المقدور بطور کامل پرداخت کند. مهمترین رقم دیون مربوط باوراق قرضه های مختلف‌خواهد بود .دیون کارمندان دولت فصل جداگانه‌ای دارد که طبق‌رویه‌سنوات قبل عمل خواهدشد .

بودجه ١١٠میلیارد ریالی دولت کماکان بدون کسری‌است‌وحتی به نام صرفه‌جوئی هم چیزی دربودجه وجودندارد .

*** بزرگترین هزینه**

در مورد کمك درآمدعمومی به بودجه عمرانی در متن بودجه‌رقمی وجود ندارد. معهذادولت با مطالعاتی که‌روی این کار کرده پیش‌بینی میکند تا پایان سال از طریق‌اضافه وصولی قادراست به‌برنامه عمرانی کمك کند تا آنموقع قانون محاسبات عمومی نیز به تصویب مجلسین خواهدرسید وکمك دولت به‌برنامه عمرانی مطابق‌این قانون بدون احتیاج به مجوز جدید مجلسین انجام خواهد گرفت.

در بودجه سال آینده مهمترین ارقام درآمد مربوط‌به مالیات‌مستقیم و غیر مستقیم وبزرگ‌ترین هزینه جدیدمربوط به افزایش حقوق کارمندان از طریق پرداخت یك رتبه یا اضافه و مابه‌التفاوت تطبیق‌و تبدیل قانون‌استخدام میباشد .

*** مالیات مستقیم**

گزارش خبرنگار ما حاکی است که تنها رقم مالیات مستقیم در سال آینده به ١٧٠٠ میلیون‌تومان میرسد .این رقم که‌ناشی ازاجرای قانون جدید مالیات درآمد و تکمیل کادر مالیاتی از طریق استخدام جوانان تحصیل کرده‌می باشد رشد عجیبی رانشان میدهد.

درآمدمالیات‌مستقیم سال ١٣٤٨ قریب ٧٠ در صد از مالیات‌مستقیم سال ٤٦ اضافه‌تر است . هیچیك از درآمد های دولت چنین رشدو سرعتی رانشان نمیدهد، همچنین مالیات غیر مستقیم نیز بنوبه‌خود افزایش پیدا کرده‌است .

برائر جریان سیلاب درشهر

اسفالت خیابانهای تهران ازبین‌رفته‌است

*** پر رفت وآمد ترین خیابان های شهر غیرقابل عبور شده است**

جریان سیلاب در تهران سطح اسفالت اغلب خیابان ها و بخصوص اسفالت های لکه‌گیری شده معابر راخراب کرده‌ودر سطح معابرچاله وگودال ایجاد شده‌است.

این گودالها وچاله ها دومین ناراحتی ناشی از جریان سیلاب درتهران‌برای مردم تهران است.

بازشدن چاله ها در روی‌سطح خیابان ها وضع عبور و مرور را مشکل کرده‌واتومبیلها برای فرار از این گودالها از مسیر اصلی منحرف شده‌و تصادف میکنند .

سطح‌بسیاری از خیابان ها از جمله خیابان های بلوار، سیمتری، میدان‌باغشاه ، اکباتان ،سیروس، تخت جمشید ، کاخ، جاده‌تهران‌نو، فرح‌آباد ، شهناز وشهباز . نظام‌آبادو خیابان‌های غرب‌وجنوب و شرق بکلی خراب شده‌وغیرقابل استفاده‌است .

*** وعده شهرداری**

شهرداری تهران امروز رسما اعلام کردکه برای ترمیم‌اسفالت خیابان های تهران اقدامات‌سریعی خواهدشدواز هم اکنون مقدمات و موجبات کار از هر نظر فراهم‌شده است یك مقام رسمی در شهرداری گفت مسئولان منتظر خشك شدن خیابان‌ها هستند وهمینکه یخبندان از سطح معابر رفع شود فورا در مورد ترمیم اسفالت خیابان هااقدام خواهدشد.

چگونه میتوانید یکی از دو مسافر شماره

١٠٠٠٠

ژورنال دو تهران بشوید !

فردا ده‌هزارمین شماره ژورنال دوتهران ، نشریه موسسه اطلاعات به زبان فرانسه ،بصورت یك‌فرهنگنامه کوچك‌درباره آنچه ایران وفرانسه را بهم پیوندمیدهد، انتشار می یابد .

دراین شماره علاوه بر مطالب اختصاصی که نویسندگان و خبرنگاران روزنامه فراهم‌آورده‌اند، جمعی از باذوقترین افراد طبقه روشنفکر کشور که تحصیلات عالی درزبان و ادبیات فرانسه دارند ، تازه ترین آثار خودرابه‌خوانندگان فرانسه دان ارمغان کرده‌اند .

ضمنا بهمین مناسبت ترتیب مسافرت دونفرازخوانندگان‌روزنامه به‌خارج کشور داده شده است . این‌دو مسافر خوشبخت باهواپیمای جت بوئینك ٧٢٧ شرکت‌هواپیمائی ملی‌ایران به پایتخت کشورفرانسه سفرخواهند کردودرمراسم‌باشکوهی که به مناسبت افتتاح‌خانه«ایران» درخیابان شانزه لیزه بعمل‌خواهد آمد شرکت‌خواهند جست‌ودرمدت برگزاری این مراسم ، میهمان خواهندبود .

درشماره ١٠٠٠٠ ژورنال دو تهران خواهید دانست که چگونه می توانید یکی از این‌دو مسافر باشید .

ارتباط زمینی خوزستان باتهران قطع شد

امروز این‌اطلاعیه‌از طرف‌پلیس راه ژاندارمری کل کشور منتشر شد :

براثر سیل عظیمی که بدنبال بارندگی مداوم و طغیان رودخانه هادر خوزستان جاری‌شده درناحیه شاهور (بین اهواز - اندیشمك) دریاچه‌ای به وسعت چند کیلومتر ایجاد گردیده که درنتیجه عبورو مرور از اندیمشك به طرف اهواز وخرمشهر وآبادان‌متوقف گردیده است علیهذا بدین وسیله به کلیه موسسات مسافربری و حمل‌و نقل و اشخاصی که قصدعزیمت باهواز را دارند اعلام میگردد که تا باز شدن راه از حرکت به منطقه‌اهواز و خرمشهر و آبادان خودداری نمایند . زیرا در غیر این صورت ناچار باید چند روز در اندیمشك متوقف و بلاتکلیف بمانند .

فرمانده پلیس راه ژاندارمری- سرتیپ اسعدی

عزیمت به کویت

بنابه‌امر والاحضرت شاهدخت شمس‌پهلوی ریاست عالیه جمعیت شیروخورشید سرخ ایران آقایان سرهنك گیلانپور معاون‌سازمان‌امداد جمعیت شیرو خورشید سرخ‌ودانش رئیس اموربین‌المللی جمعیت‌جوانان شیروخورشید سرخ ایران برای شرکت در دومین سمینار منطقه‌ای اتحادیه بین‌المللی صلیب سرخ که در کویت تشکیل‌میشود باین کشور عزیمت نمودند.

سرپرست کمیته حزب ایران نوین در آبادان

از طرف آقای‌عطاءالله خسروانی دبیرکل حزب ایران‌نوین ،آقای عنایت‌الله دستغیب شهردار آبادان عهده‌دار سرپرستی کمیته حزب ایران‌نوین در آبادان گردید .

فرماندارتربت حیدریه

از طرف وزیرکشور آقای‌مسعود آور بسمت فرماندار تربت حیدریه منصوب گردید .

باشگاه کوانس ایران

امروز اعلام‌شد باشگاه « نوانس» ایران تا یکماه دیگرباحضور رئیس کل بین‌المللی باشگاه کوانس در تهران افتتاح میشود.

آقای دکترسیف‌الدین نبوی‌سردبیر روزنامه واشنگتن تهران‌پست ضمن اعلام این خبر افزود : ٣٠ نفرعضو موسس این باشگاه از اشخاصی که دارای درجات عالی تحصیلی میباشند انتخاب گردیده‌اندوباشگاه در نظر دارد وسائل تشکیل و کمك بیك بیمارستان رایگان در تهران رافراهم نماید.

ششمین سالگرد پیروزی انقلاب سفید ایران را بشما

کارگران کارخانجات خوشخواب

(سازنده تخت و تشکهای مارك خوشخواب)

پاسداران صنایع ملّی ، تهنیت میگوئیم

و سوگند یاد میکنیم :
که همگام با شما برادران سربلند کارگر ، بخاطر پیروزی آرمانهای مقدس ملی و برتری کالاهای ایرانی، برای ساختن عظیم ترین قطعات پولاد ، تا استوار کردن حتی یك پیچ کوچك همه دقت ، تجربه و دانش خود را بکار بریم و با بستن مرزهای کشور بروی کالاهای خارجی ،
پاسدار بیدارجبهۀ صنعتی انقلاب سفید ایران باشیم

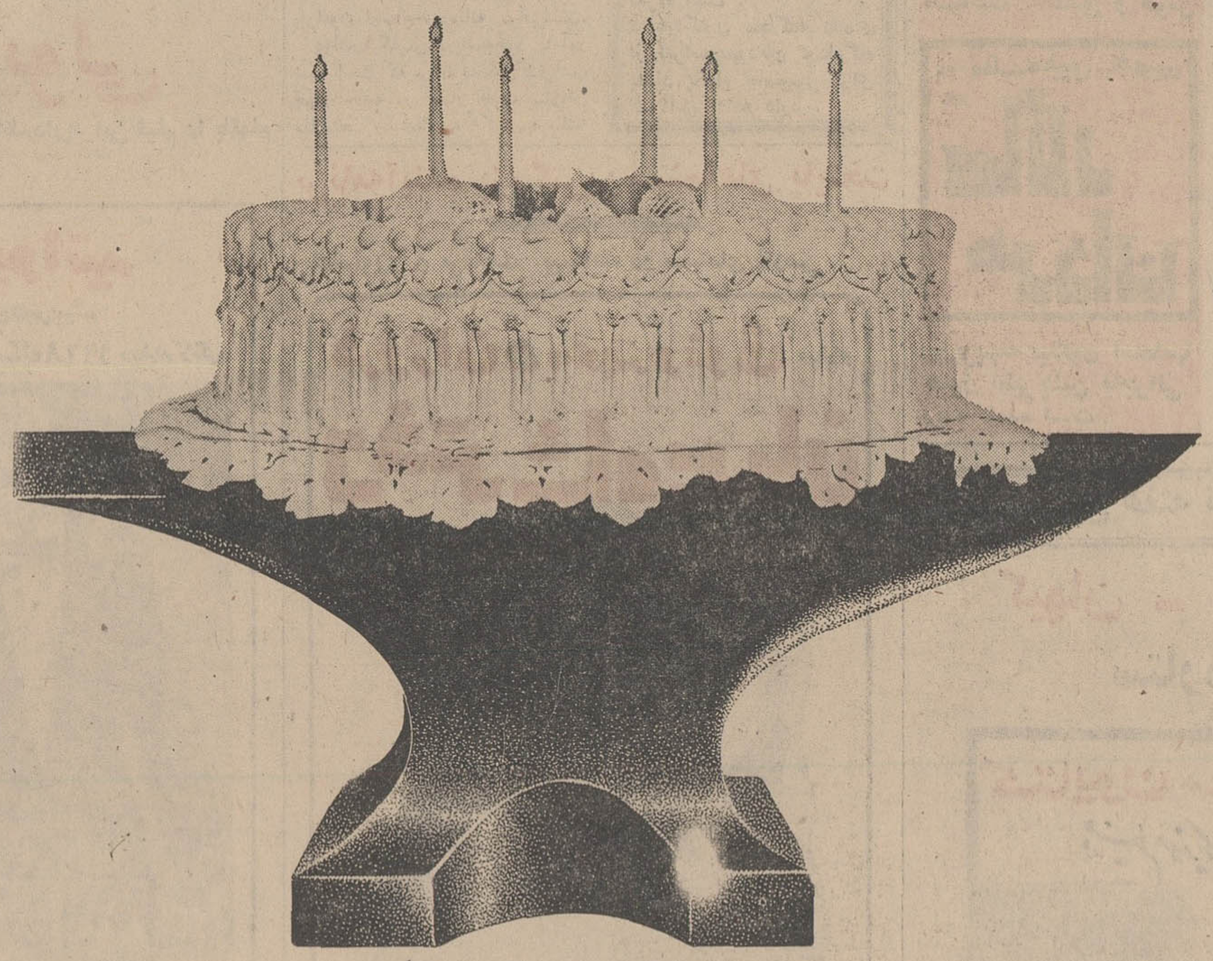

همسنگران شما درجبهه صنعتی انقلاب

کارگران کارخانجات ایران ایسونال

در سوسنگرد، دهکده های احمد مولا ـ خشان و غریب بزیر آب رفت

در بخش بستان بیش از دویست خانه ویران گردید!

خبرنگاران اعزامی اطلاعات به‌مناطق سیلزده خوزستان گزارش میدهند:

شهر شوش تخلیه شد و مردم بار تفاعات پناه بردند!

باوقوع سیل عظیم خوزستان که‌منجر بوارد آمدن خساراتی گردید و خبر آن در شماره های گذشته باطلاع خوانندگان عزیز رسید، از طرف سازمان شهرستان‌های موسسه اطلاعات چند اکیپ خبرنگار و عکاس بنقاط سیل زده شوش، سوسنگرد و بخش بستان که بیش‌از سایر نقاط خسارت دیده‌اند اعزام شدند.

خبرنگاران اعزامی ما گزارش هائی از جریان‌سیل و خرابی های آن تهیه کرده و همراه با عکس های تازه ارسال داشته‌اند که ذیلا از نظر خوانندگان عزیز می گذرد:

● فرار از سیل

هنگامی که‌اهوازرا بقصدمنطقه سیلزده «شاهور» ترك میکردم در طول راه روستائیانی را میدیدیم که اثاثیه و دارونداز خود را براحشام و یا تریلی های که وسیله‌تراکتور کشیده میشد بار کرده و ازمناطق سیلزده دور میشدند.

از فاصله سی کیلومتری اهواز آثار سیل بخوبی مشاهده میشد. دریاچه هائی که در دو طرف جاده براثر سیل و طغیان کرخه بوجود آمده، تك‌درخت هائی که فقط نوك شاخه های آنها سر از آب بیرون آورده و سیم های تلفن و تلگراف و برق که مماس با آب شده همه‌نشانه‌شدت سیلاب‌وطغیان رودخانه کرخه میباشد.

درحوالی پل شاهور، دریاچه‌ای عظیم از سیلاب بوجود آمده بود ولی دهانه های پل در مقابل فشار آب مقاومت کرده و فقط چند متر از بغل پل ویران شده است.

*** در شوش**

مردمی که‌درآخرین لحظه‌شهر شوش راترك کرده بودندمیگفتند: قسمت عمده‌ای از شوش را آب گرفته و مردم بالاجبار به قلعه مشهور شوش پناه برده‌اند. اکثر خانه ها خراب شده و به بیشتر موسسات دولتی‌خساراتی وارد آمده است.

آب تا پله های بقعه دانیال‌بالا آمده ضمنا بین هفت‌تپه ودزفول دوبه‌ای وجود داشت که آب آنرا برده است.

● دهکده‌ها در زیر آب

وضع در سوسنگرد بهتر از شوش نیست. آب این بخش را فرا گرفته و خسارات زیادی وارد کرده است.

دهکده های احمد مولا، خشان، غریب، بزیرآب رفته‌و تعدادزیادی از احشام تلف شده‌اند.

*** اطلاعی نیست**

دهکده سادات واقع در بخش شاه‌آباد نزدیکی عبدالخان اهواز با ۵۰ خانواردر محاصره سیل‌قرار گرفته و از ساکنان آن اطلاعی در دست نیست. در همین‌منطقه، تاسیسات متعلق‌به کشاورزی‌جنوب دستخوش سیل شد.

*** تلفات و خسارات**

در ناحیه «خویز» خسارات و تلفاتی وارد آمده است.. شایع است در این منطقه حدود ۵۰ نفر را سیل‌بکام کشیده‌و بیشتراحشام روستائیان را نابود کرده است.

*** در بخش بستان**

در بخش بستان‌بیشتر اهالی‌خانه های خویش را ترك کرده و به نقاط امنی پناه برده‌اند، درهمین بخش دهات خرابه، فتحی، سابله، فیروزآباد، میهن‌آباد، سیدی، فاتسروه، عبیات درمعرض سیل قرار گرفته‌اند. در بخش بستان بیش‌از دویست خانه براثر سیل ویران گردیده است.

ارتباط سوسنگرد ـ بستان‌بعلت انهدام پل «سابله» قطع شده‌است.

*** ارسال قایق**

ستاد امدادی کمك به‌سیلزدگان در آخرین جلسه خود تصمیم گرفت که از خرمشهر تعداد زیادی قایق باکامیون وواگنهای بدون سقف بخواهند تا بوسیله قایقها بتوان به کمك مردمیکه سیل آنهارامحاصره کرده است شتافت.

اینجا خیابان ساحلی‌شهر اهواز است. سطح آب رود کارون که در مواقع عادی ۶ـ۷ متر ازسطح خیابان پائین‌تر است، روز گذشته به کمتر از یك متر رسید وفشار آب قسمتی از دیواره خیابان را فرو ریخت.
در این عکس مامورین درصدد مرمت قسمت فرو ریخته خیابان هستند تا از نفوذ آب به شهر جلوگیری کنند.

درنوبران، ارتفاع برف مانع‌خروج مردم از خانه‌هایشان شده است!

بیشتر خانه‌های اطراف رود کارون که کمتر از یکصد متر بارودخانه فاصله دارند تخلیه شده‌اند.

*** در شوشتر**

ارتفاع آب کارون درشوشتر به سه متر رسیده و آب منطقه بندیزان و باغهای‌اطراف‌رافراگرفته است، در نزدیکی شهر شخصی بنام مصطفی افشار که برای جمع کردن چوب بکنار رودخانه رفته بود، گرفتار طغیان رودخانه شد و ناپدید گردید.

جاده شوشتر، دزفول نیز براثر طغیان رودخانه قطع شد.

*** تلفات در مسجد سلیمان**

قربانیان سیل در مسجدسلیمان متجاوز از ده نفر شده است. دیروز شخصی بنام «قباد رحیمی» ۶۰ساله و همسرش «ملك» راسیلاب‌با خود برد «قباد» پس‌از ساعتی نجات‌یافت اما همسرش قربانی سیل شد.

*** وضع فوق‌العاده**

در بخش شادگان وضع فوق‌العاده اعلام شد. ارتفاع آب در رودخانه این بخش بمیزان زیادی بالا آمده و مردم باکوشش همه‌جانبه‌ای شروع به ایجاد سیل‌بند نموده‌اند.

دوقریه بنام دایوغد شیخ‌مجیدو دایوید شیخ‌داغر در محاصره‌سیل قرار گرفته است و دو اکیپ از امدادگران به قراء مزبور عزیمت نمودند.

در محله زندان و حاج تقی‌اهواز که درحدود پانصد خانوار کم‌بضاعت زندگی میکنند، ۷خانه دستخوش طغیان رودخانه شدند و در حدود چهارصد خانه در این دو محله‌نیز تخلیه گردید.

سربازان گردان پیاده لشگر اهواز این منطقه رابه چهار قسمت تقسیم کرده و درهرقسمت سربازان مشغول سدسازی و کمك به مردم بمنظور تخلیه خانه‌ها هستند.

در «جنگیه» ۱۵ کیلومتری اهواز ۱۵۰ خانوار زندگی‌میکنند که‌سیل ده خانه را در این قسمت از بین برد.

مناطقی که هم‌اکنون در اهواز محاصره شده‌اند عبارتند از: چهارصد دستگاه، باشگاه‌قایقرانی، محل سکونت کولیها، باشگاه کلوب شنا، تصفیه‌خانه، نزدیك پل سوم. کارگاه سنك‌کوبی، گلستان، باغات شاه.

● هلیکوپتر ـ واگن

بین‌ایستگاههای میان آب و آهو دشت‌در فاصله اهواز ـ اندیمشك قریب ۵۰خانه‌ویران‌شده‌وروستائیان را به داخل واگنهای راه‌آهن کوچ داده‌اند، وسیله‌هلیکوپتر برای این عده آذوقه بزمین انداخته‌میشود.

بنابگزارش خبرنگار ما در اندیمشك در قریه «پای علم» بین خرم‌آباد ـ اندیمشك، سیل ۶۰ خانه را ویران کرد.

و یکنفر بنام «جوزعلی نظری» ۵۵ ساله راطعمه خود ساخت منطقه ـپلزالـ و ـتنك‌فنیـ را در همین منطقه سیلاب فرا گرفته همین امر موجب قطع جاده‌اسفالته خرم‌آباد ـ اندیمشك شده است.

● تهران ـ گرمسار

از روز پنجشنبه گذشته، جاده تهران ـ گرمسار بعلت بارندگی و جاری شدن سیل و انهدام یکی از پلهای بزرك، قطع گردیده و اتومبیلهائی که از مشهد به تهران می‌آمدند در این ناحیه مجبور به توقف شدند.

*** در نوبران**

در چهار روز اخیر براثرریزش پی‌در پی برف در نوبران ارتفاع برف افزایش یافته است. بطوریکه ساکنان اکثر خانه‌ها قادر به خروج از منزل خود نیستند.

*** درسمنان ونیشابور**

ریزش برف‌وباران تادیروزادامه داشت و موجب‌انسداد راه‌سنگسر ـ شهمیرزاد گردید. برف سنگینی نیزکه در نیشابور باریدارتباط‌قراء وقصبات نیشابور را با شهر قطع کرد.

*** در خوانسار ودامغان**

برف‌شدیدی که مجددا در خوانسار بزمین‌نشست، باعث‌تعطیل مدارس وانسداد راه های اطراف خوانسار گردید. ارتفاع برف در خوانسار حدود ۸۰سانتی متراست.

بعلت‌برف سنگین در دامغان مدارس، بازارشهر وبعضی از ادارات‌بحال تعطیل درآمده‌وعبور و مرور در شهر مشکل شده‌است.

راه های شوسه مسیر رودخانه های مایان قوشه‌وراه تهران ـمشهد یخزده ولغزنده‌است وبهمین جهت دیروز دهها اتوبوس واتومبیل در این راه هامتوقف بودند. درمساجد وتکایای شهر بخاری گذاشته شده ومستمندان دراین‌اماکن سکونت داده می شوند.

قربانیان سیل خوزستان درشاه‌آباد ومسجد سلیمان به شصت نفر رسید

دنباله مطالب مربوط به سیل را درصفحه ۳۸ مطالعه فرمائید

مدیر محترم جریده شریفه روزنامه اطلاعات

چون آن جریده شریفه در اجرای منویات ذات اقدس اعلیحضرت همایون شاهنشاه آریامهر منعکس کننده خدمات ارزنده عواملی است که دراین کشور از بذل جان و مال‌خویش در راه خدمت بمردم و تشفی آلام دردمندان دریغ نورزیده و در امتثال اوامر نظریات مبارك ذات اقدس شاهانه و برحسب وظیفه انسانیت و از لحاظ تسکین درد های هموطنان خویش خود را وقف خدمت نموده‌اند لذا بدین وسیله تشکرات قلبی و قدردانی جدی خود را از پزشکی عالیقدر باستحضار میرساند که با درج این مراتب قاطبه ملت ایران بخصوص اهالی تهران بوجود ارزنده چنین پزشك عالیمقامی وقوف یابند..

اینجانب انور سلطان زاده که در راه مسافرت از آذربایجان بکازرون بعلت تصادف اتوبوس شرکت میهن تور باتانکر نفتکش از ناحیه پای راست دچار شکستگی گردیده مدتها در بیمارستان بستری و با اعمال جراحی مکرر نتیجه عاید نگردید لذا به بیمارستان ژاندارمری کل کشور (بخش جراحی) منتقل وتحت عمل جراحی جناب آقای دکتر خسرو شاهی قرار گرفته درنتیجه تجارب عالیه ومتد بسیارمبتکرا نه این پزشك عالیمقام بهبودی حاصل و شکستگی منظور در استخوان ترمیم یافت. اینك قدردانی و تشکر قلبی خویش را از معظم‌له بعرض میرساند. ضمنا از کلیه کارمندان بخش جراحی این بیمارستان اعم از نرس، بهیار، پزشکیار، خدمه که تحت رهبری این پزشك یاد شده در تمام مدت شبانه روز با نهایت فداکاری به‌تسکین آلام‌بیماران‌می‌پردازندسپاسگزار وتمنادارد موارد مذکور فوق را برای‌اطلاع همگان‌درآن‌روزنامه‌وزین چاپ و منتشر گردد.

گروهبان یکم ـ انور سلطان‌زاده

شماره ۱۰۶۵۸
تاریخ ۲ر۱۱ر۴۷

آگهی مناقصه

شهرداری نوشهر باستناد موافقت انجمن محترم شهر عملیات ساختمانی سی دستگاه اطاق درپلاژشهرداری را بمبلغ در حدود ۱ر۵۰۰ر۰۰۰ ریال بمناقصه واگذار مینماید.

۱ـ فقط شرکت های ذیصلاحیت و درجه بندی شده سازمان برنامه که صلاحیت فنی‌و مالی آنها مورد تایید دفتر فنی‌شهرداری باشد میتوانند با مراجعه بشهرداری و پرداخت مبلغ یك هزار ریال بحساب شماره ۳۹۶ بانك ملی شعبه نوشهر اسناد و مدارك مناقصه را دریافت دارند.

۲ـ پیشنهاد دهندگان باید مبلغ ۷۵ر۰۰۰ ریال ۵٪ کل کاررا اسناد خزانه یا ضمانتنامه بانکی بسررسید دوماه بعنوان سپرده مناقصه ضمیمه پیشنهاد نموده‌و کلیه اوراق و اسناد مناقصه باید بامضای مدیر عامل شرکت و بمهر آن ممهور باشد.

۳ـ پیشنهادات باید در دو پاکت لاك و مهر شده الف وب (پاکت الف محتوی اسناد مناقصه وضمانتنامه یا اسناد خزانه و پاکت ب محتوی برك پیشنهاد باشد) تاساعت ۱۰ صبح روز دوشنبه مورخ۵ر۱۲ر۴۷ بدفتر شهرداری تسلیم و رسید دریافت دارند پیشنهادات واصله در ساعت یازده صبح همانروز با حضور کمیسیون عالی معاملات شهرداری باز و قرائت خواهد شد.

۴ـ به پیشنهادات فاقد سپرده و مبهم و مشروط و یا اینکه دیرتر از موعد مقرر رسیده باشد ترتیب اثر داده نخواهدشد.

۵ـ از برنده مناقصه هنگام عقد قرار داد معادل ۱۰٪ کل کار ضمانتنامه حسن انجام کار دریافت میگردد.

۶ـ مالیات و عوارض وحق‌الدرج آگهی و سایر هزینه های قانونی بعهده برنده مناقصه است.

۷ـ شهرداری دررد یاقبول یك‌یاکلیه پیشنهادات مختار است

۸ـ سایر اطلاعات و جزئیات در اسناد مناقصه مندرج است.

شهردار نوشهر ـ سعید سرمدی

آ ـ ۶۸۰۳۴ ۱ـ۲

درمان
روماتیسم
دکتر مهندس
خیابان حافظ مقابل بانک کار

آگهی احضار

بفیر نظامی ۱ـ محمد فرزند قربانعلی شهرت‌نظری‌شغل کشاورز ساکن ادران باتهام تخریب وسائل دولتی که اکنون مجهول المکان میباشد ابلاغ میگردد در دادگاه عادی ۲۰۶ لشگر ۱ گارد مقیم تهران تحت پیگرد قرار گرفته‌اید چنانچه ظرف دو ماه از تاریخ انتشار این آگهی در دادگاه‌حاضر نشده و خود را معرفی ننمائیدبرابر ماده ۲۶۰ قانون دادرسی و کیفر ارتش حکم غیابی صادر خواهد شد. م الف ۱۰۷۵۵

رئیس دادگاه عادی ۲۰۶ تهران

۱ـ ۳ آ ـ ۶۸۱۴۸

دعوت برای مجمع عمومی شرکت سهامی ساختمانی منجیل

از صاحبان سهام شرکت‌سهامی ساختمانی منجیل دعوت میشودبرای شرکت در مجمع عادی شرکت در تاریخ ۱ر۱۲ر۴۷ در محل شرکت حضور بهمرسانند.

دستور جلسه: انتخاب مدیران شرکت و تعیین حق امضاء.

شرکت سهامی‌ساختمانی‌منجیل

آ ـ ۳۴۴۱۱

تبریکات

تیمسار معظم سرتیپ نصرت‌الله سپهر فرماندهی محترم مرکز آموزش ۳۰۱ کادر

بانهایت خوشوقتی ارتقاء شایسته جنابعالی را تبریك‌عرض مینمائیم

آ ـ ۳۳۹۲۹ **دکتر حاج محمد، دکتر فامیل اسدی**

جناب آقای مهندس شهرستانی شهردار معظم تهران

حسن انتصاب آقای منوچهر تیموری راکه از خانواده اصیل و نجیب و ازافراد شایسته دستگاه شهرداری بشمار می آیند بریاست اداره امور شهر شهرداری ناحیه ۹تبریك عرض میکنم

آ ـ ۳۴۴۰۱ **فریدون شیرزاد**

تیمسار سرلشگر محمود جبلی

ترفیع درجه آن تیمسار گرامی موجب خشنودی تمام کسانی است که با صفات حمیده شما آشنا هشتند بیش از پیش توفیق آن تیمسار رادر راه خدمت بشاهنشاه آریامهرو میهن عزیز آرزو میکنم.

آ ـ ۳۴۳۱۵ **حاج غلامرضا ادیبی**

تیمسار سرتیپ اسکندر ایروانلو

ترفیع تیمسار معظم را صمیمانه‌تبریك عرض نموده موفقیت بیشتر آن تیمسار را در راه خدمت بخدایگان شاهنشاه آریامهر و میهن عزیز آرزومند است

آ ـ ۴۳۷۳ **ستوان‌یکم قبادی**

سرکار سرگرد اثنی عشر

ارتقاء درجه سرکار رااز صمیم قلب شادباش گفته امید است درراه خدمت بشاهنشاه آریا مهر و میهن عزیز پیوسته موفق و کامیاب باشید

آ ـ ۶۸۰۴۴ **گرگان. اسدالله باقری**

سرکار سرگرد اثنی عشر

نیل بدرجه سرگردی را صمیمانه تهنیت عرض کرده‌آرزومندم بالیاقت و شایستگی که دارید بدرجات بالاتری نائل آئید.

آ ـ ۶۸۰۴۲ **گرگان ـ فریدون امین زاده**

سرکار سرگرد اثنی عشر

ارتقاء بدرجه سرگردی را صمیمانه تبریك عرض کرده‌امیدواریم درراه خدمت بشاهنشاه آریامهر و میهن عزیز همیشه پیروز و موفق باشید.

آ ـ ۶۸۰۴۰

گرگان ـ حاج سید یعقوب مرد مومن، امیر مرد مومن

جناب خانم دکتر پارسای وزیر محترم آموزش و پرورش

چون سرکار خانم نیر اعظم صمیمی ریاست دبیرستان شاهدخت شهرستان شهسوار در مدت تصدی خود وظایف محوله را بنحو شایسته‌ای انجام و با جدیت و دلسوزی کم نظیری در پیشرفت امور دبیرستان و تربیت دانش آموزان کوشش نموده‌ومینماید لذا بنا به تصمیم اکثریت تام اولیای دانش آموزان دبیرستان مذکور در جلسه‌تعویضی و تجدید انتخاب‌ثلث اعضای انجمن همکاری خانه و مدرسه اعضای انجمن مامور گردیدند که‌مراتب قدردانی و سپاسگزاری کلیه اولیای دانش آموزان این‌دبیرستان رااز زحمات و خدمات صادقانه مشارالیها باستحضار آنجناب برسانند ووجود چنین مربیان صدیق ودلسوز و علاقمندبکار رابه حضور آنجناب تبریك عرض نمایند.

اعضای انجمن همکاری خانه ومدرسه دبیرستان شاهدخت شهسوار، بتول صولتی، شهین‌دیو سالار، جباری، لسان‌پزشکی مهندس نظمی افشار، بشارت، حاج‌قریشی، محبی، احمد امینی، برخی، جهانشاهی، نوحی، توفیقی. عصائی

آ ـ ۶۸۰۳۸

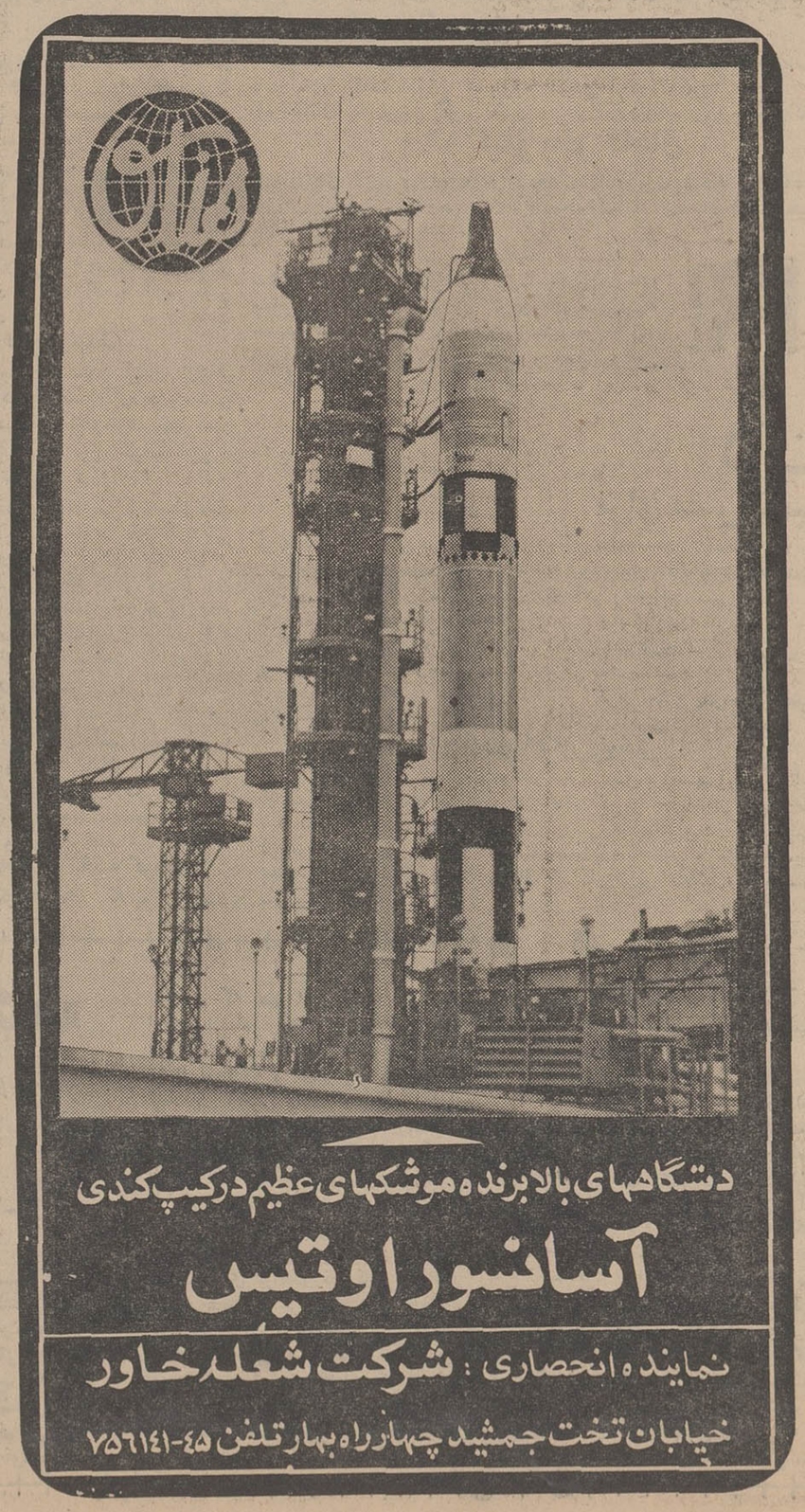

تلاش همگانی برای کمک بسیلزدگان خوزستان...

ساکنان دهات سیلزده، باقطار باهواز و اندیمشک منتقل و در واگنهای خالی قطار سکونت داده میشوند

● پانصد خانه در ساحل کارون تخلیه شد وگروهی از سیلزدگان در مساجد سکونت داده شدند

● باران شدید ، آتش‌یکصد ساله مسجد سلیمان را خاموش کرد

● ریزش برف و باران در اغلب شهر ها ادامه دارد و بجاده های اصلی وفرعی کشور صدمه‌زیادی‌رسیده است

ریزش برف و باران شدید و طغیان رودخانه ها در اغلب نقاط کشور بخصوص نواحی خوزستان، باعث جریان سیل و وارد آمدن خسارات فراوانی گردید که قسمتی از گزارش های مربوط به‌آن در شمارهٔ دیروز درج‌شد ... خسارات سیل در ناحیهٔ «سوش» و«دشت - میشان» خوزستان زیاد است و کلیه دستگاه های اداری از جمله جمعیت های شیرو خورشید سرخ و لشگر هشت خوزستان برای کمك به‌سیلزدگان تلاش میکنند ..

٥٠٠ خانه تخلیه شد

دیروز بیش از پانصد خانه واقع در سواحل کارون (ناحیهٔ اهواز) که‌براثر طغیان رودخانه در خطر انهدام قرار گرفته بودند تخلیه شد .

خبرنگار مادراهواز گزارش‌داد: اهالی اهواز شب گذشته‌در مساجد وتکایا اجتماع وبرای فرونشستن سیلاب دعا کردند ..

اعلامیه راه‌آهن جنوب

راه‌آهن جنوب‌روز گذشته‌اعلامیه‌ای منتشر کرد: دراین اعلامیه گفته شده است بعلت سیل و باران های شدید عملیات ترمیمی خط آهن ناحیه اندیمشك‌بی‌نتیجه مانده‌است.

کارمندان فنی راه‌آهن جنوب به سرپرستی آقای مهندس بدیعی اقدامات موثری جهت‌ترمیم دو کیلو متر خط‌آهن انجام داده‌اند .

هم‌اکنون ٥قطار بطور دائم بین ایستگاه های اهواز و مناطق‌سیل زده رفت‌و آمد میکنند و اهالی‌قراء وروستاها ی اطراف که بعلت سیل سرگردان مانده‌اند باهواز حمل مینمایند .

ضمنا دویست واگن در طول - ایستگاه های بین‌راه مستقر شده و سیلزدگان را پناه داده‌اند و رساندن آذوقه‌ارطرف شیروخورشید سرخ هواز به‌سیلزدگان ادامه‌دارد.

از طرف حضرت آیت‌الله‌بهبهانی برای کمك بسیلزدگان خوزستان اعلامیه‌ای انتشار یافت و از رادیو اهواز پخش شد .

دراین اعلامیه‌از تمام‌مردم خوزستان دعوت شده است‌برای کمك به برادران و خواهران آسیب دیده خود بشتابند .از دیروز کلیه‌مساجد وتکایای خوزستان جهت استفاده سیلزدگان در اختیار آنان گذاشته شد .

آمادگی لشگر خوزستان

لشگر خوزستان برای جلوگیری از خسارات سیل‌ونجات سیلزدگان بحال آماده‌باش درآمد .

طغیان رودخانه «هندیجان»

براثر بارندگی های شدید و مداوم چند روزه اخیر رودخانه هندیجان در ماهشهر طغیان کردو ده‌ها دهکده در محاصره سیل‌قرار گرفت . ارتباط تلفنی ماهشهر. اهواز و راه‌اهواز - شیراز قطع شد.

استادیوم ورزش و کشتارگاه اهواز را سیل فرا گرفت و دیروز کشتار انجام نشد .

در آغاجاری

در آغاجاری نیزسیلاب خساراتی وارد ساخته و چندین هکتار زمین زراعتی را شسته است .

دهکده‌ای بنام «بوجی» واقع در چند کیلومتری رامهرمز و قریه‌ای بنام«صندا» در محاصره سیل قرار گرفته‌اند .

فرودگاه بسته شد

بعلت ریزش برف سنگین در رضائیه و حومه هواپیمای مسافر- بری‌تهران -رضائیه برای چندمین باز در هفته اخیر قادر به‌نشستن در فرودگاه رضائیه نشد و بتبریز بازگشت .

تعطیل مدارس

بدستور آقای کیانپور استاندار آذربایجان غربی مدارس ابتدائی رضائیه و حومه بعلت ریزش‌برف سنگین‌و سرمای شدید تعطیل‌شدو سایر آموزشگاه های‌شهرنیز بحال نیمه‌تعطیل درآمد !

اخطار شهرداری

شهرداری رضائیه طی اعلامیه‌ای ازاهالی این شهر تقاضا کرد بمنظور تشریك مساعی بامامورین‌شهرداری از ریختن‌برف پشت بامهای منازل خود بخیابانها و کوچه های شهر خودداری نمایند در غیراینصورت متخلفین بشورای داوری معرفی خواهند شد .

خاموش شد

براثر بالاآمدن آب رودخانه‌های سیل‌جاری گردید و شعله چاه‌گاز شماره ۳ مسجدسلیمان که بیش‌از چندین سال بودمیسوخت‌بعلت جاری شدن سیل خاموش شد !

براثر بالاآمدن آب رودخانه‌پل «مال کریم» که در وسط مسجد - سلیمان قرار گرفته بکلی منهدم شد .همچنین بعلت اتصال‌سیم برق دردره «گل گیر» دوخانه طعمه‌حریق گردید و تمام اثاثیه آنها بکلی سوخت .

قطع ارتباط

دیروز در مسجدسلیمان ارتباط تلفنی شهری قطع گردید وچندین خانه در ٤٨ کیلومتری این شهر درخطر انهدام قرار گرفت .

در شهرکرد

خبرنگار مادرشهرکرد گزارش داد : بدنبال انقلاب هوا بارندگی شدیدی توام با غرش رعدو برق در شهرکرد شروع شدو بمدت ۷۰ ساعت ادامه داشت ، در جریان رعد وبرق صاعقه خانه‌ای را خراب کرد وخساراتی وارد ساخت .

در خارك

خبرنگار ما در خارك گزارش داد :مدت یکهفته‌است بطورمتناوب در جزیره خارك باران میبارد. بعلت بارندگی شدید و تلاطم دریارفت‌و آمد موتور لنج‌ها به‌بندر بوشهر ، گناوه و آبادان قطع شده است .

خانه‌ها را تخلیه کردند

بنابگزارش خبرنگار ما دردیلم: چهارشبانه روزاست بارندگی‌شدید ومداوم دربندر دیلم وحومه همچنان ادامه دارد. ساکنین اطراف‌دیلم از ترس جاری شدن سیل خانه های خودرا تخلیه کرده‌اند !

در شهرضا

براثر ریزش باران شدید در شهرضا و حومه در خیابانهای شهر سیل جاری‌شدو عبور و مروروسائط نقلیه رامختل ساخت .

قسمتی از نقاط مسکونی شهردر محاصره سیل قرار گرفت و این وضع تابعداز ظهر دیروز ادامه داشت .براثرریزش بارانهای‌شدید راه شهرضا - سمیرم وارتباط کلیه راههای فرعی‌باشهرضا قطع گردید.

از دو روز قبل ریزش برف توام باکولاك‌درفیروزکوه‌و اطراف‌شروع گردید که‌تادیروز ادامه‌داشت.

بر اثر ریزش برف دانش آموزان مدارس دیروز نتوانستند به - آموزشگاهها بروند در نتیجه کلیه مدارس فیروزکوه تعطیل گردید.

راه شوسه تهران بفیروزکوه مدت ٥ روز است مسدود می باشد وراه های فیروز کوه باطراف همچنین راه سمنان به فیروز کوه قطع گردیده است .

انسداد گردنه آوج

در آوج نیز ریزش برف متناوبا ادامه دارد . بعلت ریزش برف، گردنه آوج نیمه شب‌پریشب‌مسدود شد. وعبور و مرور وسائط نقلیه‌در اینراه متوقف گردید .

وضع غیر عادی

ریزش برف در قزوین دیروز ادامه داشت و میزان سرما ٥درجه زیر صفر بود . راههای رشت - تاکستان ، قزوین -قسطین لار و قزوین -بهرام آباد مسدود استو بطوریکه رانندگان اظهار میدارند در جاده های اصلی وضع غیرعادی است زیرا بر اثر کولاك شدید برف‌حتی تا یکقدمی دیده نمیشود ومامورین وزارت راه‌برای‌جلوگیری از بسته شدن راهها فعالیت می کنند.

کمیابی نان و نفت

ازبعداز ظهر دیروزباردیگر ریزش برف در اراك و نواحی اطراف‌شروع شد که تا نیمه های شب ادامه داشت . ارتفاع برف به بیش ازنیم متر میرسد و رفت و آمد اهالی بسختی انجام میگیرد.

بر اثر ریزش برف سنگین کلیه دبستانهای شهر تعطیل شده‌واهالی دیشب از بیم خراب شدن خانه‌های خود نخوابیدند . راههای اراك . بروجرد ، اراك .ملایر ،اراك . خمین ، اراك.تفرش ،اراك.آشتیان و اراك .شازند مسدود است و ایاب و ذهاب صورت نمیگیرد . خیابان های شهر انباشته از برف شده‌و ماشینها نمیتوانند بدکانهای‌نانوائی و حمام های شهر سوخت مورد نیاز را برسانند در نتیجه تعداد زیادی‌ازمغازه های نانوائی وگرمابه ها تعطیل شده است.

در راه شوسه اراك تهران‌عبورو مرور بسختی انجام‌میگیرد.هم‌اکنون مامورین اداره راه برای باز کردن راههای اطراف فعالیت میکنند.

در ساری

ریزش برف سنگین و بی‌سابقه تا آخر وقت دیروز در ساری‌ادامه داشت چون رفت و آمد در شهر مختل شده بود کلیه اتومبیل‌های کرایه حومه ساری به جمع تاکسی ها پیوستند . مامورین شهرداری سرگرم برف روبی خیابان ها هستند .

در رامسر

برف سنگینی که از پریشب در رامسر شروع بریزش نمود مجددا خسارات زیادی به درختان مرکبات وارد ساخت بطوریکه هر ۱۰۰۰عدد پرتقال بعلت سرما زدگی حدود ۲۰۰ ریال بفروش رفت در حالیکه هر ۱۰۰۰ پرتقال برای کشاورزان در حدود ۸۰۰ الی ۱۰۰۰ریال‌هزینه کود و غیره دارد .

در گرگان

نزول برف سنگین در گرگان و حومه ، دیروز مدارس این شهر را بصورت تعطیل در آورد و کار ادارات را نیز مختل کرد . فعلا مامورین شهرداری با وسائل لازم سرگرم برف روبی در خیابان ها هستند .

تشکیل کمیته امداد

چون ریزش برف سنگین در مازندران احتمال بروز حوادث و خساراتی را در بر دارد از طرف استانداری مازندران به کلیه فرمانداریها ،شهرداریهاوبخشداری ها همچنین مسئولین ادارات دولتی استان تلگرافی دستور داده شد هر چه زودتر در هر شهر کمیته امداد تشکیل شود تا برای جلو گیری از هرگونه پیش آمد و حادثه‌ای از طرف این کمیته ها اقدامات‌لازم صورت گیرد .

راه باز شد

طی دو روز گذشته‌مامورین‌اداره راه اردبیل برای باز کردن جاده های اردبیل تبریز و اردبیل.آستارا که براثر ریزش برف سنگین در گردنه های صائین و حیران بسته شده بود تلاش‌فوق‌العاده‌ای‌داشتند خبرنگار ما در اردبیل گزارش داد: با مساعی آقای پاك نژادرئیس اداره راه اردبیل و تلاش مامورین فعلا راه اردبیل . تبریز و اردبیل به آستارا باز است و عبور و مرور در مناطق کوهستانی بطور یکطرفه انجام میگیرد .در این دو گردنه مجموعا در ٤٨ ساعت گذشته‌قریب ٤٠ کیلو متر از جاده برف روبی شده است .

مراقبت مامورین راه‌اردبیل‌برای نجات مسافرین‌بین راهها‌قابل‌تقدیر است .

اعزام سرباز

از بعد از ظهر روز گذشته‌ریزش برف در رشت و حومه آغاز شدکه تا آخر وقت دیروز ادامه داشت.

برف سنگین وضع ترافیك‌شهر را بهم ریخت و عبور و مروروسائط نقلیه را مختل ساخت . در یکی از قراء حومه رشت بنام «آج‌بیشه» دو مغازه متعلق به شخصی بنام «تاج مهری »فرو ریخت و خساراتی ببار آمد . کلیه مدارس حومه رشت بحال تعطیل در آمده‌است.

بمنظور جلوگیری ازخطرات‌احتمالی سیل در گیلان تعداد یکصد نفر سرباز بدستور سرهنك«پورخمامی» فرمانده پادگان رشت به شهرستان های لنگرود و رودسرا‌عزام گردید. ضمنابه کلیه اصناف اخطار شدکه از بالا بردن نرخ اجناس و ارزاق خود داری نمایند . همچنین برای کنترل قیمت و توزیع نفت هیئتی مرکب از مسئولین شهرداری ، راهنمائی و رانندگی و شرکت نفت تشکیل شده است تا در امرفروش نفت نظارت نماید. هم‌اکنون‌ریزش برف در شهرستانهای صومعه‌سرا، فومن، لاهیجان ،لنگرود ،رودسر ، آستانه ، پیربست‌لولمان ، امامزاده هاشم ، رودبار ، منجیل ،آستارا، هشتپر ، رضوانده کپورچال ،بندر پهلوی و کوچصفهان ادامه دارد.

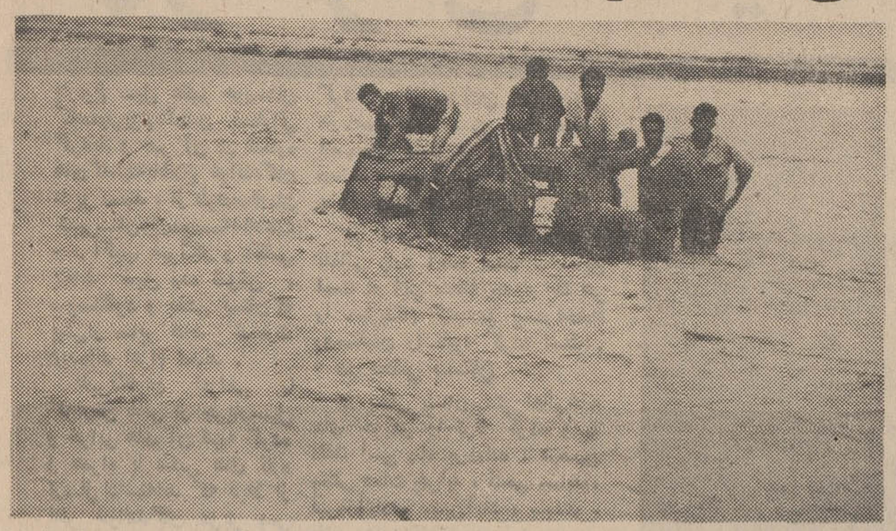

منظره‌ای از ارتفاع سیلاب در یکی از دهات شوش اتومبیل جیپ تا نزدیکی سقف بداخل آب فرورفته و عده‌ای در تلاش بیرون کشیدن آن هستند .

سربازان لشگر ۸ زرهی اهواز ، مشغول خاکریزی برای ایجادسد در مقابل سلاب هستند تاازسرازیر شدن آن بطرف نقاط مسکونی‌جلوگیری کنند .

۱۹۰ کیلو چای قاچاق

مامورین دایره مبارزه با مواد مخدره ژاندارمری مشهد ازقاچاقچی معروفی بنام حسین رفیعی فرزند یارمحمد مقدار یکصدو نود کیلو چای‌قاچاق کشف کردند .

گزارش خبرنگار مادر مشهد حاکیست : بسته‌های چای قاچاق از زیرزمینها وانبارهای مسافرخانه حیدری واقع در کوچه «تکیه‌تهرانیها» مشهد کشف گردید . چایهای مکشوفه به‌دایره مبارزه بامواد مخدره مشهد حمل و حسین رفیعی دستگیر و باتشکیل پرونده‌ای بدادسرای این‌شهر اعزام شد .

کسبه متخلف تسلیم دادگاه شدند

طی بازدیدی که شهردار کرمانشاه وهیئت‌بازرسی‌استانداری از دکاکین خیابان های سپه ،شاه، موید و شاهپور این شهر بعمل آوردند ، سه پیشه‌ور متخلف و گرانفروش تسلیم دادگاه شدند. این بازدید ها بمنظور کنترل‌قیمت ها در سایر نقاط شهر نیز صورت خواهد گرفت .

۵ تن ماهی برای مصرف تبریزیها رسید

بموجب قراردادیکه برای خرید بیست‌تن‌ماهی یخزده ازنوع«کفال» و«کپور» بین مقامات شیلات‌وشهرداری تبریز تنظیم گردیده بود پنج تن‌ماهی وارد این شهر شد .

بنابگزارش خبرنگار ما در تبریز : ماهی‌های وارده درفروشگاه تعاونی شهرداری تبریز بمعرض فروش گذاشته شد. واهالی جهت‌خرید ماهی صف بستند !

بقرار اطلاع پانزده تن بقیه ماهی بتدریج وارد این شهر میشود ودراختیار اهالی قرار میگیرد .

«آنفلوانزا» دراهواز

اخیرا بیماری «انفلوآنزا» در اهواز شیوع یافته ودر هر خانواده یك یا چند نفر مبتلا باین بیماری وجود دارد .

خبرنگار مادر اهواز گزارش‌داد: اکثر مراجعین درمانگاه ها و مطب پزشکان را بیماران مبتلا به‌گریپ وآنفلوآنزا تشکیل میدهند.

جمع آوری اجناس لوکس

بمنظور اجرای تصمیم‌اداره‌کل گمرك مبنی بر جمع آوری اجناس لوکس از مغازه های خرازی‌فروش اداره گمرك آذربایجان شرقی طی اعلامیه‌ای از کلیه صاحبان‌لوکس فروشی ها درخواست کرد تاجهت اتخاذ تصمیم در مورد کیفیت جمع‌آوری اجناس و کالا های‌مورد بحث در جلسه‌ایکه در محل اطاق بازرگانی‌تبریز تشکیل‌میشودحضور بهم رسانند .

واکسینه میشوند

خبرنگار ما در اهواز گزارش داد: اداره کل بهداری استان خوزستان بمنظوربالابردن‌سطح‌بهداشت‌عمومی‌وجلوگیری از بیماری فلج اطفال برنامه واکسیناسیون فلج را آغازکرد و مامورین بهداشت برای واکسیناسیون فلج اطفال بمنازل‌مراجعه میکنند.

جدال باگرگهای گرسنه !

بدنبال ریزش برف اخیر در اوشان وفشم‌وحومه حمله‌گرگهای گرسنه بروستاهای این منطقه آغاز گردید .

خبرنگار مادر اوشان وفشم گزارش داد : عصر دیروز چندگرك گرسنه جهت بدست‌آوردن طعمه بقراء اطراف فشم هجوم بردند . اهالی که جان خودرا درخطر دیدند باچوب و چماق وچندنفر دیگربا اسلحه های شکاری‌خود به‌گرگها حمله کردند وچهارگرك راازپای درآوردند . بقیه گرگها عرصه راخالی کردند و فراررا برقرارترجیح دادند !

ساکنان خانه‌ها ی‌نزدیك‌کارون باچیدن کسه های شن در مقابل خانه‌های خود،ازنفوذ سیلاب‌بخانه هایشان جلوگری میکنند ..

برنامه تلویزیون ایران — فرستنده آبادان

دوشنبه ۷ر۱۱ر۱۳٤۷

ساعت ٦-٠٠ سلام شاهنشاهی
ساعت ٦-٠١ اعلام برنامه
ساعت ٦-٠٣ صاعقه
ساعت ۷-٠٠ قصه کودك
۷-١٥ دیدگاه جهان
۷-٣٠ فیلیپر
۸-٠٠ مهاجمین
۹-٠٠ اخبار با فیلم خبری
۹-٣٠ حس ششم
۱٠-٠٠ سرزمین افتخار
۱٠-٣٠ در خلوت دل
۱٠-٤٥ موزیکال
۱۱-٠٠ پایان

بهار و خون و افیون

نوشته احمد احرار

-۲۷۱-

برخلاف تصور و انتظار ولی سلطان ، امرای طایفه ذوالقدر نه‌تنها استقبالی از سخنان وی نکردندبلکه قیافه‌همگی آنها از تکدر و ملامت عمیقی گواهی میداد و هنگامی که ولی‌سلطان لب از سخن فرو بست، شاهقلی خلیفه‌سردار متنفذذوالقدر و امیرلارولنگه اظهار داشت :

- هیچ انتظار نداشتم ازمردی درکسوت قزلباش که ما عمری او را بصوفیگری شناخته‌ایم چنین بیانی بشنوم . من باور نمیدارم که در خاطر پادشاه نسبت بنواب محمد میرزا خیال سوئی گذشته باشد و بفرض آنکه مابین برادران‌نقار وکدورتی باشد بما نمیرسد که دراین مقوله دخالت کرده آتش نقار را دامان بزنیم چه رسد به آنکه در مقام تجری برشاهزاده و بی‌آبرو ساختن برآمده یا زبانم لال قصد جان ایشان کنیم . من بتوبه خود موکد میگویم که حتی اگر فرمان سر بمهر ازطرف‌پادشاه ارائه‌شود تن‌بدین شرارت نخواهم داد و بخاطر آنکه تا امروز خود را از معارضه و ناهنجاری ولی‌سلطان قلخانچی اغلی نسبت بساحت شاهزاده برکنار نگهداشته در وظیفه دولتخواهی قصور ورزیده‌ام احساس تقصیر میکنم و از این لحظه بوظیفه صوفیگری قیام‌کرده هرنوع بیحرمتی‌رانسبت‌بساحت اجاق‌زاده با تیغ دودم جواب خواهم گفت !

در مقابل‌دیدگان حیرت‌زده ولی‌سلطان سایر امرای ذوالقدر نیز تاسی بشاهقلی خلیفه جستند و هرکدام بزبانی قلخانچی اغلی را ملامت و نکوهش کرده او را بنمك ناشناسی متهم ساختند . قلخانچی- اغلب عبث میکوشید تاافکارونظرات خود را نزد امرای طایفه خویش‌توجیه وایشان را بمقاصد شاه متوجه کند زیرا مردان قزلباش بدون آنکه زحمت گوش دادن بدلایل و نظرات او را متحمل شوند برخاسته بحالت قهر و خشم بجانب خانه های خود روانه گشتند .

از فردای آنشب همانطور که شاهقلی خلیفه اعلام کرده بود امرای ذوالقدر سکوت و بیطرفی خود را در مناقشات محمد میرزا و قلخانچی اغلی شکستند و قلخانچی اغلی چون وضع را بدانگونه دید دریافت‌ازماندن‌درشیراز جزبی‌آبروئی طرفی نخواهد بست . مضافا به‌آنکه حتی راه آمدو رفت او بدارالحکومه مسدود شده بود و امرای ذوالقدر از مداخله وی در امور حکومتی ممانعت میکردند . ناگزید سرنوشتی که برای محمد میرزا درنظر گرفته بود نصیب خودش گشت و جان خود رااز معرکه بدربرده سرشکسته و ناکام عنان بجانب قزوین کشید .

اسماعیل از فرط‌بغض ونفرتی که نسبت ببرادر در دل می پروراند ، ولی سلطان را در قزوین نوازش و اکرام کرد وبخاطر وقایعی که در شیراز روی داده بود ، جمعی امرای ذوالقدر را که در بارگاه معلی مقیم بودند بحضور خوانده ، به آنها شدیدا عتاب و پرخاش کرد ودستور داد سایر روسای ذوالقدر پیغام دهند که تاوقتی رفع تکدر از ولی‌سلطان نشود طایفه ذوالقدر هیچگونه آبرو واعتباری نخواهد یافت . این پیغام‌در اندك‌فاصله‌ای بشیراز رسید ونگرانی‌و تشویش فراوانی درمیان امرای ذوالقدر بجای نهاد . آنها در موقعیت عجیبی گرفتار آمده بودند . از یکطرف عرق و حمیت صوفیگری مانع آن میشد که ارشد پسران‌شاه طهماسب را خفیف ساخته بعداوت بی‌دلیل باوی برخیزند ، از طرف دیگر نسبت بروشی که اسماعیل در مقابل آنها پیش گرفته بود بیمناك بودند و چاره‌ای‌نمیدیدند بجز آنکه همه‌چیز را به مشیت‌تقدیر واگذار کنند و بانتظار بنشینند .

درخلال این‌احوال‌ولی‌سلطان آبرومندانه در قزوین بسرمیبردو موردمهرو مرحمت شاه بود. مع‌الوصف هیچکس تصورش را نمیکرد که ازمیان همه امرای قزلباش ولی‌سلطان‌قلخانچی‌اغلی بسرپرستی‌وللهگی ولیعهد گمارده شود .

ولی‌سلطان نیز بمناسبت افتخاری که نصیبش‌شده بودچندروز بعد بزم‌خسروانه‌ای در منزل خویش ترتیب داد و پادشاه را باتفاق جمیع امنای‌دولت و امرای قزلباش دعوت کرد .درآنشب ولی‌سلطان‌قلخانچی اغلی بدولتخانه رفت و گهواره زرین شاه‌شجاع را از اسماعیل تحویل گرفته سوار شد و رجال مملکت فاصله میان دولتخانه را تامنزل‌ولی‌سلطان پیاده‌بدنبال او پیمودند .

آنروز که ملت بپاخاست

اجتماع با شکوهی از طبقات مختلف مردم که بمناسبت پیروزی انقلاب شاه و ملت برپا شده است .

سالروز انقلاب تاریخی ششم‌بهمن فرارسید . روزی که پیوند شاه‌وملت، استوار و ناگسستنی‌شد و بهمت‌رهبر خردمند ایران موانعی که در پیش پای ملت ایران بود برداشته شدو راه ترقی و سعادت و بهروزی برای ملت نجیب ایران‌هموار گردید .

به ۶سال پیش بر میگردیم و در چگونگی پیدایش این، انقلاب نظر می‌افکنیم .

« شاید هیچکس غیر از من و خدای من نداند که چه شبها را تا صبح به تامل و تفکر گذرانیدم وبا خضوع و خشوع‌تمام برای یافتن‌چاره از خدای خویش استعانت طلبیدم .»

«فکر میکردم چه علت دارد که مملکت بزرك و ثروتمندی‌مثل ایران و ملتی که ذاتا بدین اندازه نجیب‌و خوش قلب و هوشمند است با داشتن چندین هزار سال سابقه پرافتخار تاریخی ،اینطور دستخوش ماجراهای غیر عادی و نامترقبه شده و این‌چنین اسیر زیر و بالای حوادث گردد .»

«با مطالعات کافی‌در اجتماع‌ایران و تشخیص‌و تعیین نقاط ضعف و احتیاجات و امکانات خودمان و با مطالعه در مقررات سازمانها وبرنامه های اجتماعی دیگران بالاخره بدین نتیجه رسیدم که مملکت ما احتیاج بیك انقلاب عمیق و اساسی دارد که در یك زمان و بایك جهش بتمام تناقضات اجتماعی و همه عواملی که باعث بیعدالتی و ظلم‌واستثمار میشود همچنین بتمام جنبه های ارتجاعی که مایه جلوگیری از پیشرفت و ممد عقب افتادگی است خاتمه دهد .»

«این انقلاب در درجه اول یك انقلاب ایرانی و منطبق با روح‌وسنن ایران بود .»

ما این‌انقلاب رابصورت یك‌کالای وارداتی تحویل‌ملت ندادیم زیرااصولا شان ملت ما که خود در طول‌هزاران سال اخلاق‌فکر و فلسفه‌ومنطق بوده است این نیست که در این‌موردجامه عاریت دیگران را برتن کند .»

«از پروردگاربزرك مسئلت دارم‌که مرا بیش از پیش در این راه ارشاد فرماید و این کشور و ملت راهمواره در پناه لطف‌و عنایت خویش ازترقی و رفاه و سعادت بیشتری برخوردار سازد . »

* تصویب ملی

شاهنشاه آریامهر با این جملات ناب‌وخردمندانه انگیزه انقلاب‌تاریخی ششم بهمن را در کتاب انقلاب سفید خود توضیح داده‌اند .

روز نوزدهم دیماه سال ۱۳۴۱رهبر خردمند ایران برای ایجاد جامعه‌ای نو براساس دمکراسی واقعی ،منشور اصول ششگانه را که هدف آن‌بهتر زیستن جامعه ایرانی است بتصویب ملی گذاردند .

در ابتدا انجام این رسالت تاریخی در دایره محدوده ذهن اقلیتی که هستی خود را از راه چپاول اکثریتی عظیم فراهم کرده‌اند نمی‌گنجید . و گروهی اجرای این موارد انقلابی را بدیده تردید نگاه میکردند .

لکن این انقلاب ضرورت طبیعی تاریخ بود که ظاهر میشد و مردی که پاسدار شاهنشاهی کهن ایران است از مرزمنطق های فلسفی تاریخ پیشی گرفت ونشان داد که اراده شاه و ملت میتواند موجد انقلابی عظیم و ثمربخش درجامعه باشد و ترکیب طبقاتی پوسیده جامعه را دگرگون کند بی آنکه از اثرات انقلاب خونین درآن نشانه‌ای باشد.

سرانجام‌ظهر روز چهارشنبه‌نوزدهم دیماه سلطه بیدادگرانه مشتی عنصر پوسیده و مرتجع درهم پیچید وافکار تابناك و سازنده شاهنشاه آریامهر بصورت «شش اصل» تجلی کرد و نظام کهن راعوض کرد .

درآن روز تاریخی شاهنشاه در میان اجتماع بزرگی که‌از نمایندگان ملت ایران فراهم آمده بود اصول انقلابی خویش‌را چنین ایرادفرمودند:

اصولی که‌من‌بعنوان پادشاه‌مملکت و رئیس قوای سه‌گانه به‌آراءعمومی میگذارم و بدون واسطه مستقیما رای مثبت ملت ایران را در استقرار آن تقاضا میکنم بشرح زیر است :

۱- الغاء رژیم ارباب و رعیتی‌با تصویب اصلاحات ارضی ایران بر اساس لایحه‌اصلاحی قانون اصلاحات ارضی مصوب ۱۹ دیماه سال ۱۳۴۰ و ملحقات آن .

۲- تصویب‌لایحه قانونی ملی کردن جنگلها در سراسر کشور .

۳- تصویب لایحه قانونی فروش سهام کارخانجات‌دولتی بعنوان‌پشتوانه اصلاحات ارضی .

۴- تصویب لایحه قانونی سهیم کردن کارگران‌درمنافع کارگاه‌های تولیدی و صنعتی .

۵- لایحه‌اصلاحی‌قانون انتخابات.

۶- لایحه ایجادسپاه‌دانش بمنظور اجرای‌قانون تعلیمات‌عمومی واجباری.

و آنگاه رستاخیزی‌بزرك و عظیم روی نمود .

جامعه ایران با ۵۹۸۷۱۱ر۵ رای مثبت نیات خردمندانه شاهنشاه را تاکید کرد واکنون‌به‌آن روزتاریخی برمیگردیم و مشاهدات خبرنگاران خویش را مرور میکنیم :

سیستم کار رای‌گیری باگذشته از اس و اساس تفاوت داشت مردم تهران شاهد ساده‌ترین نحوه اظهار نظرعمومی نسبت‌به حیاتی‌ترین‌مسائل زندگی خود بودند همین امر مردم بیطرف حتی افرادی‌راکه در تمام‌عمر به‌پای صندوق آراء نیامده بودند به رای دادن تهییج میکرد و مردم می‌فهمیدند که میان رای سالم وناسالم تفاوت از زمین تا آسمان است .

در سراسر روز مردم تهران در کوچه و بازار گوش بزنك رادیو و چشم براه روزنامه‌ها بودند .

در میدان شهناز گروهی از مردم برروی اتومبیل بلندگو نصب کرده فریاد میزدند : اهالی غیرتمند بخش ۳ آن بساط رفت و دیگر بر نخواهد گشت - منظور مردم همان رژیم پوسیده‌ارباب و رعیتی و غیره بود- اتومبیلها همه چراغهای‌خود را روشن کرده و روزرای‌گیری راجشن گرفته بودند .

در بسیاری‌ازمحلات مردم‌بیکدیگر تبریك میگفتند و از وضع حوزه‌ها و نحوه رای دادن می‌پرسیدند و این نشان میداد که‌رای دهندگان تا چه حد به این امر علاقمندند .

بعد از ظهر بتدریج اجتماعات محدودسالن‌های سرپوشیده‌به‌خیابانها کشانده شد تظاهرکنندگان که‌اکثرا کارگران کارخانجات بودنددرمیدانها به تشویق رای دهندگان پرداختند.

دیروز چندصد نفر از نائینی‌های مقیم‌تهران برای‌رای‌دادن به‌فرمانداری تهران رفتند .

این عده قبلا در خیابانها تظاهراتی میکردند . ناطق روی اتومبیل رفته‌و برای آنان در باره لوایح ششگانه صحبت کرد و آنها باکمال دقت و صمیمیت گوش داده و بعد بمحل‌رای گیری رفتند .

یکصد و پنجاه نفر از کارمندان شهرداریها روزگذشته ضمن‌تظاهراتی در حوزه ها رای دادند. گروهی از رانندگان تاکسی روز گذشته ضمن تظاهراتی در خیابانها آراء خود رابا خون نوشته و بصندوق انداختند و دراین‌تظاهرات ناطق پرشوری که برای رانندگان‌سخنرانی میکرد گفت:

رای بدهید با این آراء دست‌اجحاف گر کمپانیها قطع خواهد شد .

* رای مرد بی‌دست‌وپا

نکته جالب اینکه در بخش بیست حادثه‌ای رخ داد که نشانه‌ای ازعلاقه مردم به رای دادن بود .

طفل خردسالی بروزنامه‌تلفن‌زد که آقا خبرنگار بیاید پدر بدون دست و پای من میخواهد رای بدهد .

بلافاصله خبرنگارما بحوزه‌دروازه قزوین رفت وآقای محمود انوری‌که براثر حادثه‌ای دوپای خود را از دست‌داده بودبردوش‌فرزندش‌بحوزه آمد ورای داد. هنگام‌رای دادن این مرد معلول حاضرین بشدت تحت تاثیر افکار میهنی این شخص‌قرار گرفته وقدرت اراده وتوجه او را به مسائل اصولی مملکت ستودند.

در وحیدیه بانوان ارامنه‌ساز و دهل می‌زدند و میرقصیدند وبانوان مسلمان نیز در داخل محوطه‌ودوراز چشم مردان‌برای‌حاضرین سخنرانی میکردند ومی گفتندامروزروزآزادی زنان است باید این روز را جشن گرفت .

در چهارراه عباسی یك رای دهنده گفت :

اتحاد کارگر و دهقان ضامن‌نجات وپیروزی مملکت وملت است‌وسپس رای خود را بصندوق انداخت .

● جنجال در حوزه

دریکی از حوزه‌هامردساده سالی وارد شد رای خواست رئیس حوزه گفت:رای موافق‌میخواهی‌یامخالف؟

آن مرد گفت :مخالف کیست‌و مخالفت چطور است ؟رئیس حوزه بشوخی گفت مخالف منم ومخالفت این برك آبی رنك است، یکمرتبه مرد رای دهنده از جا جست‌وگلوی رئیس حوزه را گرفت و فشرد . سایرین وساطت کردند و آندورا سوا کرده و برایش توضیح دادند که شوخی کرده است و سپس‌مرد رای موافق خودرابه صندوق‌انداخت ورفت.

● فرمان شاهنشاه

مقارن ظهر روز ۱۴ بهمن ۱۳۴۱ معینیان معاون نخست‌وزیر دراداره انتشارات و رادیو طی مصاحبه‌ای فرمان شش ماده‌ای اعلیحضرت همایونی را که بدولت ابلاغ‌شده‌بود در اختیار مطبوعات گذارد .معاون نخست‌وزیر اظهار داشت : امروز یك فرمان تاریخی دایر به اجرای شش لایحه‌ای که از تصویب ملی گذشت از طرف شاهنشاه صادرشد وبدولت ابلاغ گردید.

این فرمان متضمن اجرای شش قانونی است که میتوان آنرا قاطع‌ترین‌قوانینی دانست که از صدر مشروطیت تاامروز بتصویب‌رسیده وبمرحله اجرا گذارده شده است.

زیرا از آغاز مشروطیت تاامروز ملت ایران‌قاعدتا می‌بایستی ازطریق انتخاب نماینده ورای وکیل مجلس قوانین را بصورت‌دودرجه‌ای‌تصویب کندواین اولین‌باردرتاریخ‌مشروطیت است که شش‌قانون مستقیمابوسیله رای قاطع ملت بتصویب میرسد.

در این جلسه آقای علم نخست وزیر متن فرمان شاهنشاه‌را درمورد استقرار وقطعیت یافتن شش قانون مطرح و باعضای هیات دولت ابلاغ کرد.

این فرمان امروز رسما از طرف آقای نخست‌وزیر بوزارتخانه‌های مزبور ابلاغ شد.

بدینسان روزجاودانی ششم‌بهمن درزمره روزهای بزرك و فراموش نشدنی تاریخ ایران درآمد.

ششم بهمن ۴۱ در تاریخ میهن ما فصلی تازه گشود که‌با آن‌آزادی وعظمت وبرکت همراه بود.

در چنین روزی ملت ایران ازدست پادشاه خویش امتیازات مترقی‌ترین جوامع بشری عصر حاضر رادریافت کرد.

دو روز پس از تصویب ملی‌این قانون شاهنشاه آریامهر بهنگام گشایش کنفرانس‌اقتصادی‌فرمودند:

«باید صاحبان سرمایه وصنایع درست بفهمند وهمچنین کارگرهای ایران درست معنی قانون رابفهمند وبدانند که مقصود نهائی ما از این قانون ایجاد یك‌محیط اعتماد وحتی اگر ممکن باشد ایجاد محیط صمیمیت ودوستی و اینکه تقریبا محیط خانوادگی در کارخانجات ایران ایجاد کنیم ، کارفرماکارگر را بعنوان دوست خودش ، یکی از اعضای خانواده‌خودش حساب کند.»

شاهنشاه بااین سخنان روابط‌مدرن کارگروکارفرمای ایرانی راتشریح فرموده واین همبستگی‌راکه موجب پیشرفت صنایع تولیدی ایرانست پیش بینی کردند. و نتیجه این سخنان راامروز بوضوح می‌بینیم که چگونه با دستیابی به عالیترین پیشرفت‌های ممکن که در حوزه امکانات این کشور بوده در کار رفاه کارگران بیش از پیش توفیق پیدا شده است.

در اینجا ما به‌نتایج این انقلاب اشاره‌ای نخواهیم کرد چرا که هرکس در خانه خویش،شهرخویش یاروستای خود متوجه نتایج عظیم این انقلاب شده است.

● ۶ ماده دیگر

انقلابی که ریشه خواست ملی ریشه گرفته و بتدریج اساس ان برمبنای دیگری نیز استوار شد چنانکه پس‌از تصویب موادششگانه انقلابی که در بالا ذکر شد طرح اصول دیگری نیز لازم آمد که بتدریج برای تکمیل اصول قبلی‌و رفاه بیشتر جامعه ایرانی بتصویب واجرا درآمد.

بدینگونه ۶ ماده دیگر نیزبه اصول ششگانه قبلی اضافه شد .

۷- لایحه قانونی سپاه بهداشت.

۸- لایحه‌قانونی سپاه ترویج و آبادانی .

۹- تشکیل خانه های انصاف و شورای داوری

۱۰- ملی شدن آبهای کشور

۱۱- نوسازی کشور

۱۲- انقلاب اداری و آموزشی

بدینگونه انقلاب با کوشش سازمانهای دولتی و پذیرش ملت ایران به ثمر رسیدو بدان حداز گسترش و قدرت رسید که اکنون امیدی برای نسل جوان این کشور شمرده میشود. ودورنمای خوشی از آینده را در پیش چشم هرکسی می‌گسترد.

شك‌نیست که‌این‌انقلاب‌تنهاباتصویب مردم سامان نخواهد گرفت بلکه می‌باید آن مردمی که باین انقلاب رای داده‌اند همانگونه در اجرای‌آن نیز کوشا باشند و ما دیده‌ایم که در شهر و روستاچگونه مردم‌آغوش خودرا بروی این انقلاب گشوده‌اند.

شاهنشاه در نطقی فرمودند :

«آن پنج میلیون و ششصد هزار نفری که در تصویب ملی ایران شرکت کرده‌اند اینها تا موقعی‌که این انقلاب مقدس مابتمام هدفهای فعلی و نهائی و آینده خود نرسند مسلما از پای نخواهند نشست .»

«واین راهی است که منتهی به سربلندی و افتخار است و منتهی به‌تشکیل جامعه‌ای براساس عدالت اجتماعی است.»

واین سخنان امید رهبر خردمند ملت ایران را به پایان خوش این انقلاب هویدا میسازد . چه شك نیست که کوششی همه‌جانبه دراین مورد بکار برده شد.

سازمانهای دولتی احزاب ، مردم همه دست بدست یکدیگر داده و برای‌تعالی بخشیدن‌به‌مملکت‌خویش ورسیدن به‌آینده بهتر از طریق انقلاب سفید کوشا باشند.

اطلاعیه فروشگاه لیدی

بمناسبت واگذاری فروشگاه فروش اجناس لیدی‌در چندقدمی محل قدیم‌داخل پاساژ۴۸خیابان‌شاه‌طبقه‌زیرزمینی در شرکت کارخانه الیزابت‌انجام میگیرد تلفن ۶۱۲۲۶۲

۱-۵ آ-۳۴۳۹۷

تجدید آگهی مناقصه شماره ۴۹

تاریخ ۱۸ر۹ر۴۷

اداره سررشته‌داری نیروی زمینی شاهنشاهی جهت مصرف اجناس مشروحه زیر را :

قاشق‌و چنگال‌و کارد سر هم طبق نمونه و مشخصات مربوطه ۸۴۰۰۰ عدد (هر عدد شامل یك قاشق یك چنگال و یك کارد میباشد)

از طریق مناقصه خریداری مینماید .

پیشنهاد دهندگان میتوانند با مراجعه به دایره خرید وپیمان های اداره سررشته داری نیروی زمینی شاهنشاهی و ملاحظه نمونه و مشخصات اجناس و دریافت برك شرایط و مشخصات معامله پیشنهاد خود را طبق مفاد مندرج در شرایط معامله تنظیم و تاساعت ۹ صبح روز دو شنبه ۲۸ر۱۱ر۱۳۴۷ بدفتر اداره سررشته‌داری نیروی زمینی شاهنشاهی واقع در انتهای‌خیابان فرصت شاهرضا تسلیم نمایند .

اداره سررشته‌داری نیروی زمینی شاهنشاهی

۱-۲ آ-۶۷۸۶۶

بزودی و به آسانی صاحب یك دستگاه پیکان ۴۸ میشوید

برای اطلاع بیشتر باتلفنهای ۷۷۱۱۲۲-۷۷۱۱۳۳-۷۷۱۱۴۴ **تاول‌ماستر ایران**

بزرگترین کارخانه خشك‌شوئی‌وآب‌شوئی که‌با یك‌اطلاع تلفنی بمنزل‌شمامراجعه‌والبسه شمارا۴۸ساعت‌پس از تحویل درب‌منزل تحویل‌میدهد تماس‌بگیرید.

کف پوش پلاستیکی مکاکرم متر مربع با نصب

۱۸ تومان

محصولی از شرکت مکالئوم ایران

سایر محصولات شرکت سهامی مکالئوم ایران
کف پوش‌مکالئوم بادقت مخصوص‌آلمانی
ول-وتکس پوشش مخملی برای دیوار واتومبیل
محصولات شیمیائی ساختمانی سی - بی - انگلستان
کف پوش بی - ام - سی تایل دراندازه‌های ۳۰×۳۰
انواع کاغذهای‌دیواری ازکشورهای بزرگ جهان

شاه - ساختمان آلومینیوم تلفن ۶۰۰۳۵

لینگافن

شخصیّت

آفرین

است...

لینگافن ۳۷ زبان زندهٔ دنیارا درمدت ۱۷۰ ساعت بشما میآموزد، وشما بوسیلهٔ دستگاه لینگافن میتوانید بدون وجود معلم هریک از ۳۷ زبان زندهٔ دنیارا بآسانی فراگیرید .

Linguaphone for languages

برای کسب اطلاع بیشتر کوپن مقابل راپر نموده وبآدرس انستیتو جهانی لینگافن خیابان شاه - ساختمان آلومینیوم طبقه ٤ یاصندوق پستی شمارهٔ ۱۴-۱۵۷۲ ارسال فرمائید .

تلفنهای : ۶۱۱۴۱۸ - ۶۱۱۰۳۶

نام ونام خانوادگی
شغل شهر
آدرس کامل
تلفن زبان مورد درخواست

از: مطبوعات فرانسه

چکسلواکی، برای نبرد نهائی آماده میشود

مردم «پراك» خشمگین تر از هر زمان شده‌اند

چرنیك نخست‌وزیر چکسلواکی در کنگره سندیکاهای چك که روز چهارشنبه در پراك گشایش یافت گفت :

«هنگامیکه پرزیدنت «سوبودا» میگوید: «ما نمیتوانیم و حق نداریم وخامت اوضاع را از انظار پنهان داریم هدفش ایجادترس ووحشت در میان مردم نیست .اما باید توجه داشت که در شرایط کنونی باید در برابر هرگونه عملیات افراطی عکس‌العمل شدید نشان داد . »

اما بنظر نمیرسد که عناصر افراطی چکسلواکی یعنی آنهائی که میخواهند خویشتن را از قیمومت شوروی و کمونیسم نجات دهندازمبارزه‌ای که‌برای آزادی کشور خود در پیش گرفته‌اند چشم بپوشند زیرا مرك دانشجوی ۲۱ ساله«یان‌پالاش» و اقدام یك کارگر چکسلواکی‌بنام «ژزف هلاواتی» به خودسوزی بطور ناگهانی‌وجدان مردم‌این کشور را بیدار کرده است .

ماجرای خودسوزی دانشجوی جوان روز دوشنبه پنجاه هزار نفر از مردم پراك را در میدان بزرك پایتخت جمع کرد . آنها در سکوت و آرامش کامل نسبت به دانشجوی جوان ادای احترام کردند . ولی این‌تظاهرات آرام در عین حال علامت مخالفت با اشغال کشور چکسلواکی از طرف‌نیرو های خارجی بشمار میرفت .

مراسم تشییع‌جنازه«یان پالاش» فرصت دیگر بدست‌مردم‌چکسلواکی‌دادتاممانعت خودرا بامداخله شوروی درامور داخلی آن‌کشور ابراز دارند .

* وضع بحرانی

اکنون وضع بحرانی فوق‌العاده شدیدی در پراك .حکمفرما است‌وبنظرمیرسد که‌مقدمات یك زورآزمائی جدید دراین شهر فراهم میشود . جوانان پیوسته جلساتی تشکیل داده‌و پیرامون مسائل سیاسی به بحث می‌پردازند . آنها هنوز از درخواستهای خود در مورد لغومقررات سانسور وانجام انتخابات آزاد در سراسر کشور دست نکشیده‌اند . مردم‌پایتخت دردسته‌های بزرك به‌ونجلاس میروند و محلی را که دانشجوی جوان خود را آتش زده است غرق درگل میسازند . اعضای حزب کمونیست‌برای بررسی باوضاع سیاسی کشور جلسات فوق‌العاده‌ای تشکیل میدهند .

* خشمگین تر

در شهر شایعات هیجان‌انگیزی انتشار می‌یابد همه در انتظار وقوع حوادث جدیدی هستند . یکی از روزنامه های پراك نوشته است دانشجوئی که‌در هفتم‌ماه نوامبر گذشته در جریان تظاهرات‌عمومی بازداشت شده‌بود توسط گلوله یکی از مامورین پلیس کشته شده است تفسیری که مسکو از مرك «یان‌پالاش» کرده مردم پراك را بیش از پیش خشمگین ساخته است. زیرا روزنامه‌پراودا و خبرگزاری تاس از ماجرای خودسوزی یان‌پالاش بعنوان‌یك «عمل‌تحریك‌آمیز ضد سوسیالیستی» یادکرده بودند .

اما بیم آن میرود که در شرایط کنونی حضوریك‌هیئت نمایندگی شوروی درپایتخت چکسلواکی بیش از هرچیز مردم این کشور را خشمگین سازد . این هیئت‌بتازگی برای گفتگو در باره اقامت نیرو های اشغالی در چکسلواکی به پراك آمده‌اند .

بهرحال خودسوزی «یان پالاش» اعتصاب و غذای دانشجویان در پراك و برنو نشان میدهد که دانشجویان چکسلواکی‌بار دیگر در صف مقدم پیکار برای آزادی کشور خود قرار گرفته‌اند .

یك دانشجوی چکسلواکی ضمن نطقی خطاب به‌دانشجویان چکسلواکی چنین گفت: «من از همه دوستان یان پالاش استرحام میکنم و به‌آنها میگویم :خودتان‌را نکشید زیرا این کار دردی را دوا نمیکند» ولی دانشجوی جوان ناگهان به گریه افتاد و نتوانست دنباله سخنان خود را بگیرد . »

روزنامه های پراك نیزمردم رابه آرامش و خونسردی دعوت میکنند ولی اوضاع و احوال نشان میدهد که چکسلواکی‌آبستن حوادث جدیدی است و شاید آرامش نسبی که دردو روز اخیر در شهر های‌بزرك این کشور حکمفرما شده است آرامش قبل از طوفان باشد .

از: گاردین (چاپ لندن)

نبرد قدرت در کرملین

بار دیگر در کرملین مبارزه قدرت بین دوجناح بوجود آمده است

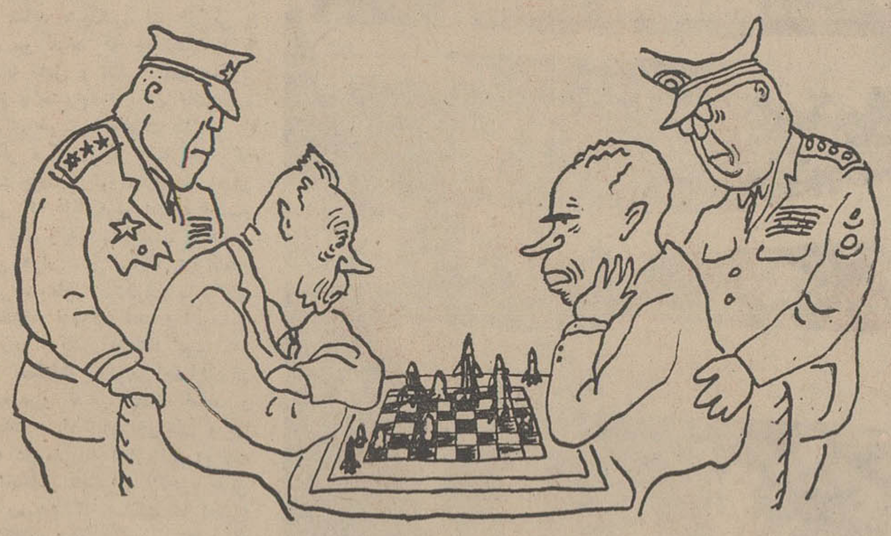

آیا بازیکن روسی‌عوض میشود؟ کاریکاتور از: گاردین

در اولین روز زمامداری ریچارد نیکسون درست شوروی به‌او پیشنهاد کرد که دو کشور برای محدود کردن تهیه سلاحهای موشکی وارد مذاکره شوند .

این دعوت شوروی از نیکسون ممکن است یك «دام»باشد . اما اینکه‌آیا این پیشنهاد یك «دام» هست یانه بسته باینست که چه عواملی سبب دادن این پیشنهاد شده‌اند زیرا از مطالب‌روزنامه‌های شوروی استنباط میشود ان دسته از رهبران مسکو که واقعاخواهان خلع سلاح میباشند معتقدند که در شرایط فعلی خلع سلاح واقعی غیر ممکن است . همین دسته از رهبران بودند که تا اواسط سال گذشته تلاش های الکسی - کاسیگین را برای قبول پیشنهاد پرزیدنت جانسون‌درموردمذاکرات محدود کردن تهیه‌سلاحهای‌موشکی خنثی میکردند .

شورویها فقط هنگامی دعوت جانسون را پذیرفتند که دانستند اگر دولتهای آمریکا و شوروی‌در مورد محدودکردن تهیه سلاحهای موشکی توافق نکنند دولت‌امریکا بسرعت نیروی موشکی‌استراتژیك خودرا تقویت خواهد کرد .

* مخفیانه

گفته میشود که پیشنهاد دولت شوروی در روز افتتاح ریاست جمهوری نیکسون نه بوسیله طرفداران خلع سلاح بلکه‌توسط مخالفان آنها در دستگاه رهبری شوروی عنوان شده است .

وگفته میشود علت این امراین است که باشروع‌مذاکرات‌سوءظن آمریکا نسبت به نقشه‌های‌شوروی تقلیل می‌یابد و از سرعت‌پیشرفت تسلیحات موشکی امریکامیکاهد و در نتیجه شوروی فرصت بدست می‌آورد تا مخفیانه قدرت موشکی خودرا تقویت کند .

کسانیکه طرفدار این نظریه هستند به مذاکرات‌رهبران‌شوروی و چکسلواکی در «چیرنا» و «براتیسلاوا» اشاره میکنند ومی‌گویند پس از آن مذاکرات که‌به شکست منجر شده بود رهبران شوروی با کلمات شیرین و خنده از رهبران چکسلواکی جداشدند.

● اشغال نظامی

اما این خنده‌ها فقط برای‌سرپوش گذاردن روی مقاصد آنها بود ، زیرا بلافاصله بعدازان‌چکسلواکی اشغال نظامی شد .

یك نمونه دیگر از سیاست و رویه شورویها که این دسته از ناظران سیاسی بدان اشاره‌میکنند ماجرای کوبا است . دران زمان دولت شوروی مرتبا به پرزیدنت کندی اطمینان میداد که به کوبا موشکهای تهاجمی نخواهد داد و درست در همان زمان که‌شوروی مخفیانه دست بکار ایجاد پایگاه های موشکی در کوبا زده بود ، گرومیکو وزیر خارجه این کشور در کاخ سفید به پرزیدنت کندی قول میداد که هرگز کوبا دارای سلاح تهاجمی موشکی نخواهد شد .

یك نمونه دیگر مربوط به‌موضوع منع آزمایشهای اتمی است .در اولین ماه ریاست‌جمهوری‌پرزیدنت کندی ، دوکشور امریکا وشوروی در ژنو بمذاکرات مربوط به منع آزمایشهای اتمی مشغول بودند و در همان حال طرفین از دست‌زدن به آزمایشهای اتمی خودداری می کردند .

در امریکا پرزیدنت کندی از ناحیه «مرتجعین دست‌راستی»تحت فشار شدید بود که آزمایشهای اتمی را ادامه دهد و مطبوعات شوروی نیز مینوشتند که کندی قصد دارد آزمایشهای اتمی را از سرگیرد . کندی در مقابل این فشارها مقاومت کرد و درتمام‌مدت ازتجدید آزمایشهای‌اتمی‌خودداری نمود اما شورویها از مذاکرات طولانی ژنو استفاده کردند و یك بمب ٦۹ مگاتنی ساختند و آن را آزمایش کردند و باین‌ترتیب قرار منع آزمایشهای اتمی‌شکسته شد . پس از ان شورویها گفتند یك بمب ۱۰۰ مگاتنی ساخته‌اندو در نتیجه از امریکائیها بمقدار زیادی جلو افتاده‌اند .

* تغییر شرایط

بعداز ان ماجری پرزیدنت‌فول دادکه دیگر هرگز فریب‌نخورد ، حال نوبت پرزیدنت نیکسون‌است. او باید ببیند آیا میتواند باشروع مذاکرات خلع سلاح که معمولا بسیار طولانی خواهد بود مانند کندی فریب بخورد یانه البته شرایط امروز با زمان کندی بسیار متفاوت است اما وجوه اشتراك زیادی نیز بین‌آنها وجود دارد . از جمله این وجوه اشتراك اینست که در ان زمان نیزخروشچف‌بامخالفان خوددرمورد میزان بودجه‌ای که باید بمسائل دفاعی اختصاص داد در مبارزه‌بود. قدرت خروشچف بمبارزه طلبیده شده بود واو ناچار گردید برای نگاهداری خود در موضع قدرت به مخالفان خود امتیاز بدهد و بمب ٦۰ مگاتنی منفجر کند تانشان دهد سلاحهای اتمی روسیه بزرگتر از بمبهای اتمی امریکا هستند .

از مطالب روزنامه‌های شوروی در آن زمان پیدا بود که‌در کرملین مبارزه قدرت جریان دارد و خروشچف حتی تاانجا پیش رفت که بطرز خصوصی به دول غربی اطلاع داد اگر آنها در مسئله‌خلع سلاح باوی توافق نکنند موقعیت‌او بخطر خواهد افتاد . فوری‌ترین چیزی که خروشچف احتیاج‌داشت پیشرفت سریع در مذاکرات منع آزمایشهای اتمی در ژنو بود. اگر غربی‌ها زودتر با منع آزمایشهای اتمی موافقت میکردند و قراردادی دراین زمینه امضاء میشد او می‌توانست‌این قرارداد را به مخالفان و حریفان خود عرضه کند و دیگر مجبور نمیشد با آزمایش بمب ٦۰ مگاتنی قرار ضمنی منع آزمایشها را نقض کند ، اما پرزیدنت کندی هم از ناحیه کسانی که مخالف دادن امتیاز در زمینه‌های دفاعی بودند تحت فشار بود .

● یکطرفه

این استدلال که قدرت خروشچف شکست ناپذیرنیست و او درمقابل حریفان خود که آسیب پذیر است مورد تمسخر این عده قرار می‌گرفت ، آنها میگفتنداین‌داستانها راجعل میکنند تا راه برای دادن امتیازات یکطرفه به شوروی‌هموار شود .

کندی از سال ۱۹٦۱ تا سال ۱۹٦۳ بااین عده که شامل‌روسای ستاد مشترك و دیگر رهبران نظامی و سیاسی بودند مبارزه کرد و سرانجام دراین سال برانهاپیروز شد و قرارداد منع آزمایش های اتمی را باشوروی بامضاء رساند.

اگر این مبارزه نبود و یا کندی در همان سال ۱۹٦۱ بر مخالفان قرارداد پیروز میشد این قرارداد دوسال زودتر بامضاء میرسید ،و ممکن بود که در ان‌صورت‌شوروی بمب ٦۰ مگاتنی آزمایش نکند . اگر اینطور میشد اوضاع جهانی‌با امروز بکلی متفاوت بود و اکنون جهان جای بهتری برای زندگی بود .

* مبارزه قدرت

اکنون باردیگر در دستگاه رهبری شوروی مبارزه قدرت‌بشدت‌جریان دارد و در عرب به رهبران توصیه میشود که باشوروی‌واردمذاکرات فوری درباره محدود کردن تهیه سلاحهای موشکی نشوند

«لرد» وزیر دفاع معتقد است که باید هشت تانه ماه صبر کرد تادر باره شروع مذاکرات‌تصمیم گرفت اما مسئله اینست که‌این‌صبر کردن دردی را دوا نمی کند و شوروی‌در همین مدت قدرت موشکی خودرا فوق‌العاده تقویت خواهد کرد.اگر آقای نیکسون بخواهد به حرفهای وزیر دفاع خود یا دیگران گوش بدهد و مذاکره باشوروی را به تعویق بیاندازد ممکن است عناصر افراطی در دستگاه رهبری‌شوروی باردیگر پیروز شوند و پیروزی همین عناصر بود که منجر به سقوط خروشچف گردید .

مسائلی که در مبارزه کنونی قدرت در دستگاه رهبری شوروی مطرح است شبیه همان‌مسائل‌زمان خروشچف است .

اگر مذاکرات بزودی شروع‌شود دسته صلح‌طلبان در کرملین تقویت میشوند واگر مذاکرات به تعویق افتد وضع متزلزل آنها از اینهم بدتر خواهد شد .

«دستهای پاك» برگ برنده دوبچك است

۲- سیمای «دوبچك» مردی که کرملین را بستوه درآورده‌است

از: اکسپرس (چاپ پاریس)

روی کار آمدن دوبچك از اسرار حزب کمونیست چکواسلواکی است

جاذبه‌ای که «دوبچك» روی هموطنانش داشته بچندوجه قابل توجیه است . از همان اولین ماههائی که او دبیر کل حزب کمونیست شدچکها دریافتند که راه دیگری پیش رویشان گشوده شده است .

* سوسیالیسم انسانی

دوبچك یك «سوسیالیسم انسانی»بوجود آورده بود و دیگر اثری از شیوه های بیست‌سال حکومت بسبك استالین بچشم نمیخورد . چند هفته‌ای قبل از این‌دیدار من از «دوبچك» روسها بانگرانی اورابه «درسد» خواسته بودند تا در باره شیوه‌های سیاسیش و نحوه آزادی مطبوعات توضیحاتی بدهد .

اما این مرد که اینك بصورت یك‌رهبر بین‌المللی کمونیسم شناخته شده بود هم برای ستایندگانش و هم برای انها که بدو بدگمان بودند بصورت رازی جلوه‌گر میشد .

دوبچك هوادار جدی تیم فوتبال«اسپارتاك تروانا» بود ، بشنا عشق میورزید و یك جام شراب را سخت دوست میداشت‌اما هرگز اتفاق نمیفتاد که دوجام بنوشد .

اما آنچه که چکها در دوبچك بیشتر می‌پسندند راستگوئی اوست. یك‌روشنفکر چك که بابیشتر رهبران کمونیست این کشور حشرونشر داشته است میگوید:

- این راستگوئی و یك‌روئی ازسرورو‌ی دوبچك میبارد .

یك دانشجو میگوید :

- من اورا یك کمونیست نمیدانم،فقط یك چك میدانم که هرچه بخیر و صلاح میهنش باشد انجام میدهد .

یك روزنامه نویس چك که در سال ۱۹۳٦ بجرم انکه‌رودتر از موقع‌تمایلات ضد فاشیستی خودرا اشکار کرده است از حزب کمونیست اخراج شده بودوقتی بایکدیگر غذامیخوردیم گفت :

- من قصد دارم دوباره عضو حزب شوم چون غیرممکن اینك ممکن شده است. حزب کمونیست محبوبیت بدست اورده‌و میتواند حتی در یك انتخابات بی‌علوعش هم پیروز شود .

● دستهای پاك

یکی دیگر از برگهای برنده «دوبچك» اینست که او دستهای پاکی‌دارد،هرچند که از سن۱۹سالگی‌عضوحزب کمونیست بوده ولی هرگز در تصفیه‌ها و تفتیش عقاید حکومت بیست ساله این حزب دخالت نداشته است .

«دوبچك» تاقبل از آنکه دبیر کل‌حزب کمونیست شود نمونه‌ای بوداز هزاران نفر کمونیست اروپای شرقی : اینها کمونیستهائی هستند مومن که بجنجال های سیاسی کاری ندارند ، در همانحال مشاغل مهم حزبی و حکومتی را بدست دارند ، مطیعند ، از جنجال میگریزند و خیلی کم شانس این را دارند که نامشان وارد تاریخ شود . در سال۱۹٤٥ وقتی ۲٤ سال داشت ودریکی از کارخانه های براتیسلاوا کار میکرد در کمیته محلی حزب عضو شد در همین حال اسمر کوفسکی ۳٤ ساله که بعدهانزدیك ترین همکار او در مبارزه آزادی‌طلبانه ۱۹٦۸ شد عضو دفتر سیاسی مرکزی حزب بود .

در سال ۱۹٥۱ موجی از خشونت در کشور برخاست : رودولف اسلانسکی محاکمه و تیرباران شد ، اسمر کوفسکی از حزب اخراج گردیده و بمرك‌محکوم شد (مجازاتش‌رابه‌پنج‌سال زندان تخفیف دادند) ، در همین حال دوبچك عضودفتر سیاسی حزب کمونیست اسلواکی‌شد.

در سال ۱۹٦۳ وقتی روشنفکران حزب نغمه‌آزادیخواهی براوردند دوبچك که دبیر اول حزب کمونیست اسلواکی و عضو هیئت رئیسه ملی بود روشی کاملا بیطرفانه و ساکت در پیش گرفت .

دوبچك از ۱۹٥۸ بمدت سه‌سال اصول ایدئولوژی را در مدرسه علوم سیاسی مسکو فراگرفت و حالا دیگر همه‌گمان میبردند که او از سرسپردگان کرملین است .

* تبعه آمریکا

دوبچك از ٤سالگی تا ۱۷ سالگی در شوروی زندگی کرده بود.پدراو«استفان» تبعه امریکاشده بود ، درجنك‌بین‌المللی اول از خدمت نظام فرار کرد،بکشورش بازگشت‌وچهارسال‌بعد باهمه خانواده‌اش بشوروی رفت .

الکساندر دوبچك علیه نازیها جنکید ، در سال ۱۹٤٤ مجروح شد و در همین موقع بود که برادرش جولیوس درمیدان جنك کشته شد .

بهمین جهت بود که اصلاح‌طلبان چك در سال ۱۹٦۳ بهیچوجه‌نمیتوانستند تصور کنند که دوبچك روزی‌رهبرشان خواهد شد . شاید تاژانویه ۱۹٦۸ که وی شخص اول کشورش شد هیچ طرح نوئی بذهنش راه نیافته بودوشایدخودش بیش از همه از این پیشرفت سریع‌حیرت کرده بود .

معجزه شانس این شخصیت گمنام اسلواکی را بصورت مردی درآورد که بزرگترین تحول را در تمام سالهای بعد از ۱۹۱۷ نصیب کمونیسم ساخت .

علل روی کارآمدن دوبچك جزء اسرار حزب کمونیست چکسلواکی است . بنظر میرسد که دراین امر «اسلواك» بودن او نقش مهمی داشته است . در زمان نووتنی چك که هم‌دبیر کل حزب وهم رئیس جمهوری بود اسلواکها ازنظر سیاسی تقریبا هیچ قدرتی نداشتند .

بهمین جهت چکها که از دست‌نووتنی به‌تنك آمده بودند برای رهائی ازاین‌وضع باسلواکها که دل خوشی از موقعیت کشورشان نداشتند امید بسته بودند .

دوبچك از نظر سیاسی و ایدئولوژیك شایدهیچوقت بمقابله بانووتنی‌برنخاسته بود ، ولی از نظر ملی همیشه در مقابل او قرار داشت .

در سال ۱۹٦٥ دوبچك در یك نطق رادیوئی از نویسندگان که درراه ازادی مبارزه میکردند جانبداری نمود و از همینجا بود که در صف‌اصلاح‌طلبان‌جای گرفت . ولی بااین یك نطق کسی نمی‌توانست دوبچك را بعنوان یك رقیب نووتنی و یك رهبر گروه آزادیخواه به حساب آورد .

کسانی که بایك کودتامانندده ژانویه ۱۹٦۸ دوبچك راروی کار آوردند برای اینکار فقط یك دلیل داشتند: «او مرد آرامی بود که اصلا درپی جنجال نمی‌گشت .»

در دسامبر ۱۹٦۷ وقتی معلوم شد که عهد نووتنی بسرآمده است برژنف به پراك رفت که بلکه اورا از سقوط نجات دهد . اما بعدازیك روزبه‌مسکو بازگشت وانجام کارهارا بعهده خود چکها گذارد. برژنف نمیدانست که این مقدمه چه بحرانیست .

پشت پرده سیاست

*مراسم آغاز دوران ریاست جمهوری «نیکسون» گویا پر ارزشتر از مراسم آغازدوران ریاست جمهوری «جانسون» بود .

شرکت های تلویزیونی برای واگذارکردن این‌برنامه بسرکت‌های مختلف نرخ‌خود را نسبت بدوره قبل۲٥ درصد بالا برده بودند .

یك شرکت برای بدست گرفتن مراسم‌پخش‌این برنامه ازشبکه تلویزیونی «سی .بی. سی»ودر نتیجه استفاده ازان برای پخش آگهی های خود ۲٥۰ هزار دلار پرداخت ، در حالیکه مشابه این برنامه در مورد «جانسون» را ۲۰۰ هزار دلار خریده بود .

این بالا رفتن قیمت هاباعث شد که شرکت هواپیمائی «ایسترن ایرلاینز» حاضرنشود انحصار پخش برنامه مراسم اغاز دوران ریاست جمهوری «نیکسون» را از شبکه تلویزیونی(ان-بی-سی)بخرد.

* محکومیت دو جانبه

سازمان بین‌المللی حمل و نقل هوائی در آخرین جلسه خود حمله چریکهای الفتح‌به یك هواپیمای اسرائیل در فرودگاه آتن‌و حمله سربازان اسرائیلی بفرودگاه بیروت را محکوم کرد .

این سازمان‌عقیده دارد که این نوع‌اعمال«امنیت مسافرین هواپیماها» را به خطر میندازد

دراین سازمان که مرکزش در مونترال میباشد بیشتر شرکت های‌هواپیمائی جهان- جز آئروفلات شوروی - عضویت دارند .

مهمترین عضو این سازمان شرکت های حمل ونقل هوائی آمریکا هستند که بتنهائی نیمی ازحمل و نقل‌هوائی‌جهان راانجام میدهند .

* نقش هلیکوپتر

هلیکوپتر که در حمله سربازان اسرائیل بفرودگاه بیروت مورد استفاده واقع شد از زمان‌جنك بین‌المللی دوم جزء ادوات‌جنگی‌درامد .

درابتدا هلیکوپتریك‌وسیله ارتباط، اکتشاف و فرماندهی بود واز آن برای حمل ونقل مجروحین هم استفاده میشد بعد هلیکوپتر را به‌مسلسل‌و موشکهای هوا بزمین مجهز ساختند ویك سلاح جنگی خطرناك گردید .

مزیت هلیکوپتردراینستکه دریك محوطه کوچك میتواند بطور عمودی‌نشست وبرخاست کند .

درجنگهای کوهستانی‌الجزایر، ویتنام‌وکره هلیکوپتر وسیله کارآمدی بوده و هست .

بادوازده هلیکوپتر میتوان یك گروهان ۱٥۰ نفری رابا همه وسایلش بمیدان جنك منتقل ساخت . مزیت دیگر هلیکوپتر اینستکه‌میتواندروی محوطه‌ای با سرعت خیلی کم حرکت کند و همه چیز را تحت کنترل بگیرد .

● جانشین فرانکو

«سلطنت بدون پادشاه» اسپانیا که‌ازسال ۱۹٤۷دچار چنین وضعی است در سال ۱۹٦۹ پادشاه خود را خواهد شناخت .

ژنرال «فرانکو»باطرافیانش گفته است که قبل‌از تابستان آینده جانشین خود را تعیین خواهد کرد .

سه‌نفر نامزد این‌جانشینی بودند : «جوآن کارلوس» ، «کنت‌دوبارسلون» و شاهزاده «شارل‌هوگو» .ولی اخیرا این سومی از اسپانیا اخراج شد.

مطبوعات جهان

از: هرالدتریبون :

نیکسون و شب تاریک معنوی امریکا

امریکا دچار بحران معنوی شده است

هنگامی که پرزیدنت نیکسون نطق افتتاحیه خود را ایراد میکرد چشم ها و گوش های امریکا و قسمت بزرگی از جهان چنان به واشنگتن دوخته شده بود که مطمئنا در تاریخ نظیر آن کمتردیده شده است .

در سال ۱۸٦۱ پرزیدنت لینکلن هنگام آغاز زمامداری خود با تجزیه کشور روبرو بود . در سال ۱۹۱۷ پرزیدنت‌ویلسون‌یك‌جنك بزرك‌درمقابل خود داشت . در سال ۱۹۳۳ پرزیدنت فرانکلین روزولت با بحران اقتصادی مواجه بود . امانیکسون هیچیك از این مشکلات را ندارد . عنوان ریاست جمهوری او مانند «هایس» در سال ۱۸۷۷ مورد ادعای کسی نیست .

وضع امریکا در آغاز زمامداری نیکسون نسبت به آن دوره ها خوب است . درست است که جنك کثیف ویتنام ادامه دارد اما مذاکرات صلح نیز پیشرفت میکند . اقتصاد کشور رو برشد روزافزون است .

منابع فنی واقتصادی ملت‌هیچوقت مانندامروز بزرك نبوده است . اما اقدامات احتیاطی برای حفظ جان رهبران امریکا هیچ زمان‌بشکل امروزدامنه‌دار ووسیع نبوده حتی در زمان لینکلن که واشنگتن در آستانه جنك داخلی قرار داشت چنین اقداماتی برای حفظ جان او لازم نبود .

● بدون تاثیر

زیرا امریکا سال ۱۹٦۹با چنان ناآرامی‌عمیق و با مجموعه مبارزه‌طلبی هائی روبرو است که نه تغییر دولت، نه دورنمای صلح در ویتنام‌ونه‌کم‌شدن میزان بیکاری برآن تاثیری ندارد .

بقول نیکسون در نطق افتتاحیه‌اش «ما ازنظر مادیات غنی ولی از جهت معنویات ضعیف هستیم. ما ازیك‌سو به کره ماه رسیده‌ایم و از سوی‌دیگر در روی کره زمین دچار عدم تفاهم و شکاف‌هستیم.»

درمقابل چنین امریکائی بود که نیکسون نطق‌خود را ایرادمیکرد. از آنجا که امریکا وقسمت اعظم دنیای پیشرفته از جهت مادی کمتر کمبود دارد و بیشتر دچار بحران معنوی‌است ، نیکسون در نطق خود برنامه های خاصی را ارائه نداد بلکه بیشتر کوشید تا کلید بحران سال های آینده رابدست آورد .او نکوشید تا رشته های گذشتگان را پنبه کند . او گفت «ما به حدود آنچه دولت به تنهائی میتواند انجام دهد نزدیك میشویم .»

و تاکید کرد که قبل‌از هرچیز باید درزمینه شخصیت فردی ، واحد های کوچکتر اجتماع ، خانواده ـ جوامع محلی دولت دست باقداماتی‌بزند و بعد نوبت به توده ملت برسد .

البته نظریه پرزیدنت نیکسون اگر بخواهد در عمل خیلی دور برود خطراتی دربر خواهد داشت زیرا دراین دوران آشفتگی ملی و بین‌المللی حکومت فدرال نمی تواند ساکت و آرام بماند .

بااینحال نیکسون بیشتر همان حرف هائی‌را زد که سیاری از مردم میزنند . «جامعه» خیلی بزرگتر از آنست که اعضای آن بتوانند مسئولیت ها و یا قدرت مشروع خود را بدست آورند واعمال کنند . امروز ما با موانعی که دوران بعد از صنعتی شدن ایجاد میکند روبروهستیم .این‌موانع درمقابل نیاز های انسانی ایستاده‌اند گناه های کوچك و انفرادی نفرت و خشم به ایجاد آن «شب تاریك معنوی» که بقول رئیس جمهوری تازه ما اکنون آن را می گذرانیم کمك میکنند .

نیکسون سخنان بجا و مناسبی گفت . وباید **امیدوار بود که ملت به آنها پاسخ مناسبی بدهد .**

ششمین سالگرد پیروزی انقلاب سفید ایران را

به پیشگاه ملت ایران

تهنیت میگوئیم و سوگند یاد میکنیم:
در راهی که رهبر عظیم‌الشان انقلاب، برای تحقق آمال تاریخی ملت ایران گشوده‌اند، با گامهای استوار پیش رویم، و در انجام وظائفی که ملت ایران بعهده ما گذاشته است با نهایت اهتمام و هشیاری و بدانگونه که شایسته شرافت کارگری است بکوشیم و از هیچ تلاشی فروگذار نکنیم.

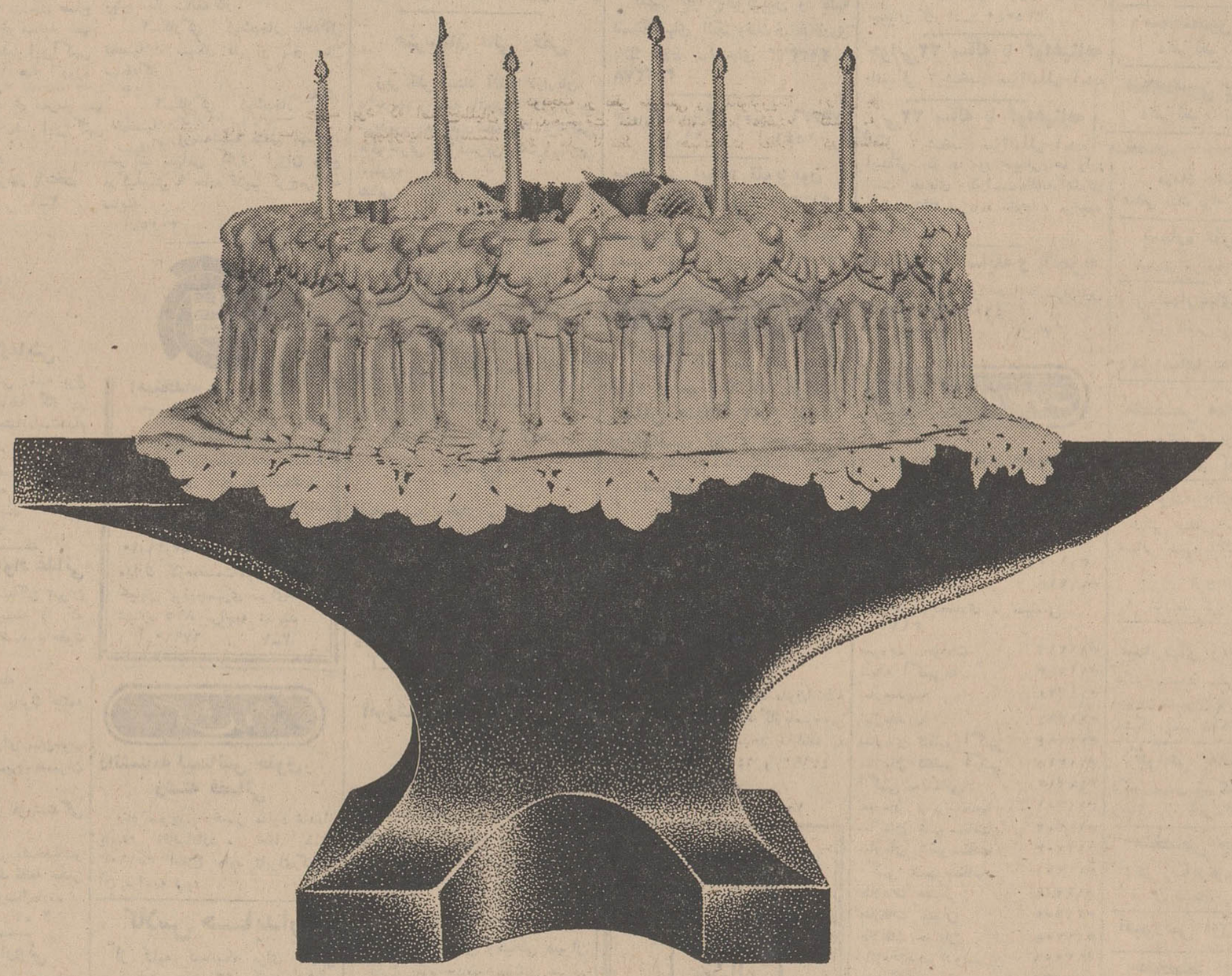

خدمتگزاران وفادار ملت ایران در جبهه صنعتی انقلاب

کارگران کارخانجات ایران ناسیونال

نیازمندیهای شما
تلفن ۳۱۱۲۲۰ ـ ۳۱۱۲۲۴

استخدام

باشخاص واجدشرایط زیر
جهت خدمت دربیمارستان خارج‌از تهران احتیاج داریم
۱ـ دکترداروساز که بامورآموزشگاه وارد باشد
۲ـ قابله تحصیل کرده‌باسابقه‌کار
۳ـ ۲نفر بهیار باسابقه‌کار
۴ـ تکنسین آزمایشگاه
۵ـ کسانیکه بزبان‌انگلیسی‌آشنائی داشته باشند حق تقدم‌دارند
تلفن صبح ۹۵۱۲۶۷ بعدازظهر ۲ تا۵ تلفن ۷۶۲۹۸۵
آ ـ ۶۷۳۱۲ ۱ـ ۳

دوشیزه ماشین نویس لاتین
بامعلومات انگلیسی و داشتن سابقه کار تمام روز مورد نیاز است‌بین‌ساعت ۵الی ۷بعدازظهر مراجعه شود . میدان فردوسی‌شاهرضا۱۳۴۱ ینگستراخ
آ ـ ۳۳۸۲۹ ۱ـ ۳

استخدام
برای هروقتی که بیکاری دارید نمایندگی ، فروش ـ معرفی و پخش بیم اسکوپ باحقوق‌ثابت‌وباپورسانتاژ تلفن ۷۵۹۱۰۰
آ ـ ۶۷۰۵۴ ۱ـ ۴

خشک خشوئی ناراوا
بچندنفر کارگر باسواد احتیاج دارد آدرس ـ خیابان روزولت مقابل‌دانش‌سرای‌عالی شماره ۱۵۴
آ ـ ۲۹۷۸ ۱ـ ۳

(براننده پایه یکم احتیاج است)
به‌تلفن ۶۵۵۹۸ و ۶۱۳۱۴۰ مراجعه شود
آ ـ ۳۴۰۳۱ ۱ـ ۲

Foreign Pharmaceutical Company has vacancy for a bookkeeper Fair knowledge of English essential Applicants are requested to send full particulars to P.O.B. 493 Tehreran, Iran.

یک مترجم انگلیسی
برای ترجمه نامه‌های تجارتی مورد نیاز است تلفن ۳۱۲۲۹۰ـ۳۱۳۷۶
آ ـ ۳۴۳۱۷

چندنفردوشیزه‌یابانوی‌دیپلمه
که بماشین‌نویسی لاتین و فارسی تسلط داشته وبزبان انگلیسی آشنا باشند برای کار دفتری بطور تمام وقت‌استخدام میشوند
کسانیکه‌سابقه کار داشته باشند مقدمند . داوطلبان همه روزه بین ساعت پنج‌تاهفت بعدازظهر به‌آدرس زیرمراجعه نمایند
خیابان فردوسی شمالی مقابل‌بانک تعاونی توزیع شماره۴۶شرکت‌سهامی خوراک
آ ـ ۶۷۷۶۸

آگهی استخدام
یکواحد بزرگ صنعتی بچند نفر کارگران فنی که دارای ۵سال‌سابقه کارتجربی داشته‌باشندبامشخصات‌زیر نیازمند است :
۱ـ صافکار ۳نفر
۲ـ برشکار ۲نفر
شرایط استخدام
۱ـ دارای سواد خواندن ونوشتن فارسی
۲ـ داشتن مدرک خدمت زیرپرچم‌و یامعافیت دائم
۳ـ سن بین ۲۲الی ۳۵سال
واجدین شرایط فوق میتوانند با ذکر سوابق کار تجربی‌خودباصندوق پستی ۱۹۲۶ مکاتبه فرمایند .
آ ـ ۳۴۳۲۳ ۱ـ ۲

ارج ARJ
۱ـ مهندس ماشین آشنا بزبان انگلیسی
۲ـ مهندس مکانیک
۳ـ لیسانسیه شیمی
۴ـ لیسانسیه ریاضیات
شرکت سهامی ارج ـ جاده‌کرج‌ـ کیلومتر ۱۲
آ ـ ۶۷۷۶۰ ۱ـ ۲

استخدام مصحح
سازمان انتشارات بنیاد فرهنگ‌ایران به‌چند نفر مصحح نمونه‌های چاپی که ورزیده وباسواد باشند احتیاج‌دارد باتلفن ۴۲۶۲۵ تماس بگیرید
آ ـ ۶۷۸۷۸ ۱ـ ۳

شرکت سهامی پیچ و مهره ایران
بچند نفر تراشکاروسوهانکارنیازمند است
آدرس‌ـ جاده دماوند مقابل‌پمپ‌بنزین دوم
آ ـ ۲۹۹۹ ۱ـ ۳

آگهی استخدام
شهرداری پایتخت بمنظور تشکیل گروه‌نجات (مربی) سازمان دفاع‌غیر نظامی بیست‌وهشت (۲۸)نفرباشرایط زیرو از طریق مسابقه و مصاحبه استخدام مینماید :
۱ـ تابعیت کشور شاهنشاهی‌ایران
۲ـ دارابودن گواهی‌نامه کامل‌متوسطه (دارندگان مدارک بالاتر و گواهی‌نامه فنی باشرایط مساوی حق تقدم‌دارند)
۳ـ سن کمتر از ۱۸ و بیشتر از ۲۵سال نباشد
۴ـ عدم اعتیاد بمواد مخدره
۵ـ متدین بیکی از ادیان رسمی کشور
۶ـ دارابودن برگ خاتمه خدمت‌سربازی یامعافیت دائم از خدمت باستثناء معافیت پزشکی (دارندگان برگ‌خاتمه خدمت از ارتش و سپاه بهداشت‌حق تقدم خواهند داشت)
۷ـ سلامتی کامل ودارابودن قدرت جسمانی و استعداد ورزشی لازم‌جهت تمرین واجرای عملیات نجات بخش از قبیل غواصی و چتربازی(دارندگان گواهی‌نامه کوهنوردی . غواصی . چتربازی . نجات غریق حق تقدم خواهندداشت)
۸ـ سپردن تعهد خدمت حداقل۵سال درگروه نجات سازمان دفاع غیرنظامی شهرداری پایتخت
۹ـ نداشتن محکومیت کیفری که مستلزم محرومیت از خدمت دولتی باشند
بداوطلبین درموقع گذراندن دوره آموزشی علمی و عملی چهار ماهه ماهیانه مبلغ چهارهزار و پانصدریال کمک هزینه تحصیل داده خواهدشد و پس از طی دوره آموزشی وموفقیت درآزمایش باحقوق‌ماهانه(۸۰۰۰ریال) استخدام خواهند شد
خدمت درسازمان دفاع غیرنظامی شهرداری تهران ۲۴ساعته بوده و از افراد (مستخدمین) فوق درزمان صلح بعنوان مربی استفاده خواهدشد
داوطلبین از تاریخ نشر این‌آگهی تاپانزدهم بهمن ۱۳۴۷ همه روزه باستثنای ایام تعطیل در ساعت‌اداری به‌کارگزینی سازمان دفاع غیرنظامی واقع درخیابان شاه [illegible] مینیوم طبقه ۷ مراجعه فرمایند
شهردار پایتخت
آ ـ ۶۸۰۸۰ ۱ـ ۳

کارخانه صنعتی آزمایش
استخدام میکند دیپلم‌فنی رشته برق باحداقل پنج سال سابقه کار در تعمیرات‌برق‌درموسسات‌مشابه‌استخدام میشود
داوطلبان به‌کارگزینی کارخانه ها واقع‌درکیلومتر ۱۲ جاده آبعلی سه راه‌آزمایش مراجعه نمایند
آ ـ ۶۷۸۶۲ ۱ـ ۲

یک‌کارخانه تولید مواد غذائی
برای تکمیل کادر فروشندگی تهران خود تعدادی جوان شایسته را که دارای شرایط زیر باشند باحقوق مکفی استخدام مینماید
۱ـ دیپلم کامل متوسطه
۲ـ معافی نظام‌وظیفه و یابرک خاتمه خدمت
۳ـ خوش‌برخورد و دارای بیان‌خوب
۴ـ امکان سپردن تضمین به‌میزان چهارصدهزار ریال
۵ـ داشتن علاقه بکار فروشندگی وبازاریابی
داوطلبان شرح کامل مشخصات‌و آدرس خودرا بانضمام یک قطعه عکس به‌صندوق پستی ۱۵۳۶ ارسال‌دارند
آ ـ ۶۷۸۰۶ ۱ـ ۲

لابراتوار داروئی
به‌چند جوان دیپلمه که خدمت‌وظیفه را انجام داده‌باشد جهت امر ویزیتور دارو درشهرستان احتیاج داردواجدین شرایط به‌نشانی خیابان بهارمزین الدوله کوچه دوم دست راست‌پلاک۱۸ روزهای سه شنبه از ساعت ۱۴الی ۷ بعد ازظهر مراجعه نمائید .

یک خانم پرستار برای مطب
استخدام میشود تلفن ۴۸۸۸۹
آ ـ ۳۴۴۲۹

متخصص حسابداری صنعتی بازرگانی
برای سرپرستی و ریاست حسابداری شرکت صنعتی و بازرگانی دارای سوابق و تجربیات ممتد در امر حسابرسی و مدیریت تجارت و امور بانکی باداشتن مدارک لازم تمام وقت آماده کارو قبول مسئولیت میباشد تلفن ۵۶۶۸۳
آ ـ ۳۴۲۱۵ ۱ـ ۲

تعدادی راننده باداشتن
گواهینامه دوشخصی و معافی دائم استخدام میشود تلفن ۹۵۴۴۶۳
آ ـ ۳۴۴۳۹ ۱ـ ۲

حسابدار با تجربه که بزبان
انگلیسی آشنا باشد برای تمام‌وقت استخدام مینماید علاقمندان مشخصات کامل خودرا به‌صندوق پستی شماره ۳۳۹۴ـ تهران مرقوم دارند
آ ـ ۳۴۴۴۵ ۱ـ ۲

سازمانهای فداج
اشخاص واجد شرایط زیرااستخدام می‌نماید
۱ـ دونفربانو یا دوشیزه‌جهت امور حسابداری
۲ـ مکانیک اتومبیلهای پیکان۱نفر
۳ـ مکانیک اتومبیلهای فولکس واگن ۱نفر
۴ـ سی نفر راننده پایه دوهمگانی درمقابل ۸ ساعت کارباحقوق ماهانه ششهزار ریال و اضافه کار ساعتی پنجاه ریال
رانندگان باسابقه درآموزش‌رانندگی حق تقدم‌دارند
۵ـ دونفر راننده پایه‌دوشخصی‌برای اداره اتومبیل‌های سرویس
داوطلبان می‌توانند از ساعت۸تا۱۰ صبح به‌سازمان شماره۱فداج واقع در بلوار الیزابت چهارراه میکده جنب

نقشه‌کش تابستانی
برای موسسه مهندس مشاور مورد نیاز است تلفن ۶۱۳۷۲۷
آ ـ ۳۰۰۷ ۱ـ ۲

مترجم درجه یک فارسی
بانگلیسی وانگلیسی‌بفارسی‌بطور غیر تمام‌وقت و ساعتی مورد احتیاجست داوطلبان تقاضای خودرا باذکر خصوصیات‌بصندوق پستی۶۴۶ر۱۱ ارسال دارند . ۱ـ ۲

یک راننده پایه یک
یادوهمگانی باسابقه کافی‌برای‌مسافرت به‌شهرستان‌ها مورد نیاز است.فردوسی شمالی شماره ۱۳۶
آ ـ ۳۴۳۶۹

افراد واجد شرایط زیر استخدام میشوند
۱ـ دونفر کارگر نجار منبت‌کار باحداقل تحصیلات سیکل اول‌متوسطه وپنج سال سابقه‌کار
۲ـ کارگر دیک‌بخار باحداقل تحصیلات سیکل فنی و پنج سال سابقه‌کار
۳ـ چند نفر دیپلمه فنی باتجربه‌کار
۴ـ چند نفر راننده پایه‌یک
متقاضیان روزسه‌شنبه هشتم بهمن‌ماه بشرکت سهامی کارتن ایران واقع درکیلومتر ۹ جاده قدیم کرج‌مراجعه نمایند
آ ـ ۳۰۰۵ ۱ـ ۲

استخدام حسابدار
گروه صنعتی بهشهر چندنفر حسابدارمرد که حداقل پنج‌سال درحسابداری جدید تجربه‌داشته باشند برای تمام وقت‌استخدام مینماید . داوطلبان میتوانند همه‌روزه تاآخروقت پنجشنبه ۱۰ر۱۱ر۴۷ بادردست داشتن مدارک لازم‌بقسمت‌امور کارمندان خیابان بوذرجمهری سرای‌حافظ شماره ۸۶۵ مراجعه نمایند
آ ـ ۶۷۹۶۰ ۱ـ ۳

گمشده

دانشنامه لیسانس حقوق رشته قضائی
بنام منوچهر رخساز مفقود شده‌از یابنده تقاضادارد . لطفا بتلفن ۳۵۱۶۰۳ اطلاع داده تابرای‌گرفتن آن مراجعه شود

کلاس حسابداری
از کلیه کسانیکه برای کلاس حسابداری دوره ۶۳ کاخ دانش نام نویسی فرموده‌اند دعوت می‌شود روزشنبه ۵ بهمن ماه ۴۷ ساعت شش بعد ازظهر در کاخ دانش شعبه خیابان فرانسه حضور بهم رسانند.

کلاس رادیو تلویزیون رادیوی مجانی
دوره جدید کلاس رادیو تلویزیون بااستفاده از مدرن ترین وسائل الکترونیکی درکاخ دانش تشکیل میشود . بهریک از شاگردان یک دستگاه رادیو کامل ۵ لامپ ۲ موج مجانا برای مونتاژ داده می شود قبلا نام‌نویسی فرمائید .
کاخ دانش
خیابان نادری پاساژ معتمد . خیابان فرانسه کوچه‌مرجان

سازمانهای فنی وفرهنگی

آموزشگاه خیاطی و گلسازی یوسفی
جهت دوره جدید زمستانی بامتد گرلاوین هنرجو می‌پذیردبکارمندان دولت تخفیف‌داده‌میشود ، نشانی‌قلهک جنب شهرداری تلفن ۸۱۹۱۰
آ ـ ۲۹۷۴ ۱ـ ۱۰

انگلیسی ، فرانسه
شورت هند توسط خارجی ۴۹۹تومان باقساط باتضمین تا دوره عالی ماشین‌نویسی و کتب مربوطه‌رایگان ، مکتب‌انگلیسی نژاد پهلوی مقابل کاخ مرمر تلفن : ۴۷۱۴۱و۴۳۰۸۶

موسسه زیبائی لیلی‌اعتضادی
باسهلترین شرایط جهت دوره زیبائی و آرایش هنرجو‌می‌پذیردضمنا دونفر هنرجو مجانا پذیرفته میشود خیابان حقوقی شماره ۱۵۶ تلفن ـ ۷۱۰۵۵
آ ـ ۲۹۶۹ ۱ـ ۳

اطلاعیه آموزشگاه آرایش و خیاطی شهلانو (ژاندارک سابق)
بانوان و دوشیزگان علاقمند بفرا گرفتن فن آرایش وخیاطی‌آموزشگاه شهلانو زیرنظر استادان فن که از بزرگترین مدارس زیبائی وخیاطی اروپا فارغ‌التحصیل می‌باشند افتتاح و آماده‌پذیرش‌هنرجوباتخفیف‌میباشد. جاده پهلوی خیابان بزرگمهر پلاک ۶ طبقه سوم
آ ـ ۲۹۶۸ ۱ـ ۷

اطلاعیه آموزشگاه‌آرایش‌مژه
مدیر آموزشگاه آرایش مژه‌که جهت مطالعه درامور آرایش‌وزیبائی (به‌لندن وهامبورک) مسافرت نموده‌بود بامتدهای جدید فن که درانستیتوهای زیبائی کشورهای اروپا تدریس‌میشود هنرجو می‌پذیرد . بدانشجویان و فرهنگیان تخفیف داده میشود خیابان ژاله سه‌راه اشکوفه تلفن ۳۳۳۹۹۹
آ ـ ۲۹۷۰ ۱ـ ۷

هنرستان عالی رقص
زیر نظر استاد آلفرد لازاریان تاآخرماه ژانویه باتخفیف کلی‌هنرجو می‌پذیرد رقص‌های مدرن سالن‌ورقص های شرقی در کمترین مدت وبهترین اسلوب
نشانی ـ شاهرضا اول وصال‌شیرازی کاخ‌هنر تلفن ۴۹۳۷۳ ۱ـ ۶

آموزشگاه خیاطی زمان و سالن آرایش سایه
جهت کلاس خیاطی‌هنرجو‌می‌پذیرد سالن آرایش آماده پذیرائی‌می‌باشد خیابان نادرشاه افشار نرسیده به پمپ بنزین کوچه فروزنده‌شماره ۶۱
آ ـ ۲۹۷۱ ۱ـ ۵

آموزشگاه ماشین نویسی (ربانی)
تنهاموسسه مطمئنی‌است‌که می‌تواند بامجهزترین وسائل وبهترین متدفن ماشین نویسی فارسی و لاتین را آموخته وشمارا برای استخدام فوری در ادارات آماده کند ـ محل‌جدید‌ـ شاه‌آباد مقابل سینما حافظ تلفن: ۳۳۷۱۳۵
آ ـ ۲۹۷۳ ۱ـ ۵

آموزشگاه ماشین‌نویسی رشدیه
فن تندنویسی و ماشین‌نویسی‌لاتین را درمدت کوتاهی ماهیانه یاکنتراتی می‌آموزد ووسائل استخدام شما رادر موسسات فراهم می‌سازد .خیابان آذربایجان ـ میدان رشدیه‌تلفن ـ ۵۹۰۳۰۲

آموزشگاه آرایش وخیاطی مهران
جهت دوره جدید زمستانی هنرجو می‌پذیرد شاهپور داخل ارامنه تلفن: ۹۵۰۳۰۲
آ ـ ۲۹۷۶ ـ۱۰

تعلیم رانندگی
هنرستان‌فنی‌رانندگی‌پرستو
مرکز آموزش صحیح و رانندگی‌و مکانیکی و ترافیک خیابان شاپورچهار اه گمرک تلفن ۲۳۹۱۶ .
آ ـ ۲۶۴۵ ۱ـ ۲۶

تدریس خصوصی

انگلیسی یافرانسه
توسط خارجی تلفن ۴۷۱۴۱
آ ـ ۲۴۰۱ ۱ـ ۲۶

تعمیرات

تعمیرگاه تلویزیون الکترون تلفن ۷۶۳۶۸۲
آماده برای نصب کنورتور جهت فرستنده دولتی وآموزش و پرورش‌روی هرنوع تلویزیون و تعمیر تلویزیون آرسی‌آی ـ شاوب‌لورنس ـ تلفنکن‌ـ سییرا ـ فیلیپس‌وسایرمارکهاسرویس مجهز وسیار درمنزل بویژه‌شمیرانات

سرویس تلویزیون گارانتی
تعمیر تلویزیونهای سییرا R.C.A اداجنرال الکتریک تلفونکن ونصب کنورتورر تمام نقاط تهران بویژه شمیرانات تلفن ۶۲۸۳۷۱

شرکت مهندسین تلویزیون
سرویس سیار درتمام شهر تعمیرات انواع تلویزیون و دستگاه های الکترونیک باکارمزد کم‌تلفن ۶۱۱۲۳۴

تعمیر ونصب رادیوگرام اتومبیل
و تعمیر انواع تلویزیون . انتهای فرح شمالی ، میدان پالیزی ،شماره ۲۰۱ تلفن ۷۷۳۷۵۴ ۱ـ ۲۶

اهم الکترونیک سرویس
تعمیر تلویزیون های شاوب‌لورنس آرتی ـ آی ـ فیلیپس ـ تلفنکن ـ گرندویک نصب کنورتور
تلفن ۶۲۴۸۱۷ ۱ـ ۲۶

شرکت سهامی رادیو تلویزیون ایران
جهت‌نصب کنورتوروتعمیر تلویزیون های R.T.I. R.C.A. که‌تحت نظر متخصصین کار آزموده‌انجام میگیرد به تعمیرگاه خودتان به شماره‌های ۹۵۳۰۱۵ و ۹۵۳۰۱۶ و ۹۵۳۰۱۷ و ۹۵۳۰۱۸ و ۹۵۳۰۱۹ مراجعه نمائید .

تعمیرگاه تلویزیون غرب
باسابقه ترین تعمیر گاه تهران تعمیر انواع تلویزیونهای اروپائی و آمریکائی‌باسرویس‌سیار تلفن ۷۵۴۵۰

شرکت تلویزیون‌سرویس‌ملی
تعمیر انواع‌تلویزیون و کلیه دستگاههای الکترونیک‌خیابان‌نادری پلاک ۴۴۳ تلفنهای ۳۱۳۲۶۳ و ۳۱۳۲۷۸

تعمیرگاه یخچال و بجیدید ۷۴۳۳۶
آ ـ ۱۰۴۶ ۱ـ ۲۶

سرویس انواع تلویزیون
در تمام ساعات برنامه ۳۱۳۲۷۸

سرویس تلویزیون R.C.A.
تعمیر انواع تلویزیون ۳۱۳۲۶۲

گازموردنیازشما

پخش گاز شرکت بوتان
از ۷ و نیم تا ۸ بعد از ظهر بتلفن ۵ـ۹۵۳۰۵۱ جهت درخواست گاز مراجعه شود

شرکت پرسی گاز
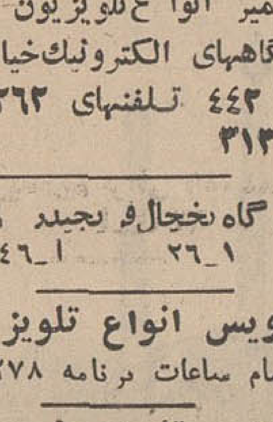
از ۷ صبح تا ۱۰ شب بدون‌انقطاع به‌مشتریان خود که به‌گازیاسرویس نیازمندند جواب میدهد . لطفا به شماره های ۵ـ۶۴۵۹۱ و ۴۷۹۹۰ ۴۷۲۴۷ مراجعه شود
آ ـ ۲۶۰۸ ۱ـ ۱۵

سرویس پخش گاز
جنرال
تلفن‌های
۹۵۷۶۹۳ـ۹۵۸۲۵۲
۹۵۷۷۹۴ـ۹۵۹۱۶۴
سرویس منظم ـ دقیق ـ مطمئن پخش گاز
درتمام ایام هفته

شرکت چراغ‌گاز
دارای مطمئن‌ترین سیلندر و کلاتورگاز تلفن‌های: ۶۹۵۷۶ـ ۴۹۴۷۱ ـ ۴۲۹۲۸
آ ـ ۲۷۰۶ ۱ـ ۲۶

اطلاعیه شرکت فرگاز
شرکت فرگاز همه روزه از ساعت ۶ صبح الی ۲۲ سفارش گازمی‌پذیرد تلفن‌های ۷۲۱۴۸و۷۶۱۰۹۵و۷۶۱۰۹۶
آ ـ ۲۵۶۹ ۱ـ ۱۵

متفرقه

لامپ تصویر تلویزیون
اگر بخاطر قیمت زیاد تابحال نتوانسته‌اید لامپ تصویر تلویزیون خودرا تعویض کنید شرکت فیلامان بنصف آنچه‌تابحال می‌پرداخته‌ایدلامپ شمارا تعویض میکند . تلفن۷۵۶۹۱۳ و۳۰۲۹۷۷ خیابان روزولت کوچه گوهر درخشان شماره ۳۱
آ ـ ۲۹۵۴ ۱ـ ۳۰

تانکر سازی لوپ
تانکر از ۵۰۰تا ۵۰۰۰۰۰ لیترموجود است‌سفارشات ۴۸ساعته‌انجام‌میگردد خیابان قزوین تلفن ۹۵۹۴۱۴
آ ـ ۲۸۱۴ ۱ـ ۲۶

کود بیولوژیک
هوموس رژنور ساخت فرانسه درازدیادو بهبود محصول بی‌نهایت موثر . تهران خیابان سپه کاشی ۵۲۴ تلفن ۳۰۳۷۰۶ عسگرنیا
آ ـ ۲۹۳۹ ۱ـ ۶

جرثقیل توکل
بادکلهای ۶۰متری خیابان ری میدانشاه تلفن ۵۰۶۹۱ و۵۸۴۷۹ و ۵۵۸۲۸
آ ـ ۲۹۰۷ ۱ـ ۲۶

یگانه‌داروی موثر در دنیا
موزا
علاج قطعی ریزش مو و مو خوره شوره سر. فروش در تمام داروخانه های کشور هر بسته ۷۵ ریال

شرکت ایرانکار تکس بامسئولیت محدود
، تنظیم کننده امور بایگانی ـ انبار و پرسنل به‌آدرس زیر انتقال یافت بلوار کریمخان زند نبش شاه‌عباس کبیر شماره ۷ تلفن ۶۲۸۱۷۴
آ ـ ۶۷۸۶۰ ۱ـ ۲

جویای کار

خانم ماشین‌نویس وارد بامور
حسابداری جویای کار است ۳۳۵۰۴۰
آ ـ ۳۳۲۷۵ ۱ـ ۵

حسابدار دیپلمه باسابقه
جویای کار است ۳۳۵۰۴۰

جوانی۲۲ ساله با گواهینامه
رانندگی ۲ شخصی بین‌المللی آماده کاراست تلفن ۹۵۸۴۸۶

دشیزه‌ای با معلومات ششم
ابتدائی که درامور خیاطی هم وارد است جویای کاراست‌لطفابه‌راهنمای شماره ۳۶۷ روزنامه اطلاعات مراجعه فرمائید

حسابدار با سابقه و باتجربه
وارد بکلیه امور حسابداری‌وقوانین مالیاتی تلفن ۴۶۰۲۲
آ ـ ۳۴۳۳۷ ۱ـ ۳

تلفنهای روزنامه اطلاعات

شماره‌های جدید تلفن‌های اطلاعات
شماره‌های جدید تلفنهای موسسه اطلاعات شرح زیر میباشد :

تلفنخانه	۳۱۱۰۷۱
سردبیر روزنامه	۳۱۱۲۱۰
سرویس اقتصادی ـ سیاسی	۳۱۱۲۱۱
سرویس حوادث	۳۱۱۲۱۲
شعبه آگهی‌ها	۳۱۱۲۱۳
نیازمندیها	۳۱۱۲۲۰
نیازمندیها	۳۱۱۲۲۴
سازمان تنظیم آگهی	۳۱۱۲۱۴
سازمان تنظیم آگهی	۳۱۱۲۱۵
آگهی سینمائی	۳۱۱۲۱۶
سازمان شهرستانها	۳۱۱۲۰۱
سازمان شهرستانها	۳۱۱۲۰۲
سازمان شهرستانها	۳۱۱۲۰۳
آگهی شهرستانها	۳۱۱۲۲۱
اطلاعات هفتگی	۳۱۱۲۰۴
اطلاعات بانوان	۳۱۱۲۰۰
اطلاعات جوانان	۳۱۱۲۰۵
اطلاعات‌دختران وپسران	۳۱۱۲۰۶
مجله‌الاخاء	۳۱۱۲۲۲
اطلاعات سالانه	۳۱۱۲۱۹
ژورنال دوتهران و تهران جرنال	۳۱۱۲۱۸
ابونمان ژورنال دوتهران	۳۱۱۲۱۷
آگهی مجلات	۳۱۱۲۰۸
آگهی تهران جرنال و ژورنال‌دو تهران	۳۱۱۲۲۳

داروخانه‌ها

داروخانه شبانه‌روزی تخت‌جمشید
درتمام ساعات شبانه روز درخدمت شماست تلفن ۶۸۱۰۱ و ۶۷۸۲۳

داروخانه شبانه روزی پارس
جاده پهلوی شمال پارک ساعی تلفن ۶۲۰۲۷۹ ـ ۶۲۹۴۹۱

داروخانه مهران شمیرو حورشید
چهار راه استخر تلفن ۹۰۴۰۷

داروخانه‌شبانه‌روزی پرچم‌میدان‌شهناز
خیابان شهناز تلفن ۷۴۱۷۱

راهنمای پزشکی اطلاعات

ـ متخصص قلب
دکتر حسین علوی عضو انجمن پزشکان قلب آمریکا رشته های‌عالی داخلی (قلب‌وربه) از دانشگاه سنت لوئیز آمریکا مطب میدان فردوسی تلفن ۳۳۱۷۵۷ منزل۶۰۴۰۰ پذیرائی ۳تا۷بعدازظهر

دکترسیدمحمدکاظم‌طباطبائی
تجریشی متخصص و استادیاربیماریهای داخلی . میدان‌سرپل اول مقصود بک تلفن ۸۵۳۵۶

فیزیوتراپی
دکتر قصر درمان فلج ها ـ دردهای عصبی و عضلانی ـ رماتیسم ، سیاتیک تخت جمشید چهارراه‌بهار کوچه آفتاب تلفن ۷۶۵۶۱۴

درمان فلج ـ روماتیسم ،فشارخون بیماری‌های مزمن
باروش هموپاتیک بیسابقه درایران دکتر حسن بهره‌مند از دانشگاه‌هند باچهل‌سال‌سابقه سعدی‌شمال بیمه۳۰۱۶۱۷ و ۸۶۳۲۸

متخصصین بیماری پوست
دکتر نوری ، متخصص بیماریهای پوست و موی سر تلفن ۳۴۷۳۲، جاده قدیم شمیران باغ صبا ایستگاه سلیم "همای" بقیه‌باتعیین‌وقت‌قبلی

دکتر خشنود ، متخصص بیماری های پوست
شاهرضا مقابل لاله‌زار نو تلفن ۴۹۶۳۲ پذیرائی با تعیین وقت‌قبلی

موی سر ـ پوست دکترمرتضی سر فراز
باجدید ترین وسائل درمانی مربوطه از امریکا مراجعت نموده خیابان قدیم شمیران ، سید خندان پذیرائی صبح و عصر

متخصص بیماری ریوی و سل
دکتر هوشنک طبیب‌زاده خیابان پهلوی نزدیک سینما مهتاب۴۰۵۰۲

متخصصین اطفال
دکترفریدون‌زنگنه
دارای‌بورد تخصص بیماریهای‌اطفال از امریکا
متخصص بیماریهای کودکان و غدد داخلی اطفال خیابان تخت‌جمشید ـ روبروی ایران‌سوپر ساختمان دانشمند طبقه سوم تلفن مطب ۴۹۰۰۹

درمان فلجی بچه‌های عقب افتاده ـ فلجها
دردهای ـ روماتیسمی‌سیاتیک‌ـ باوسایل برقی و گل‌طبی خیابان پهلوی‌روبروی کوچه بیمارستان وزیری ۴۷۶۴۶دکتر حمید خطیبی

متخصصین‌بیماری چشم
دکتر بیوی متخصص چشم
خیابان پهلوی پائین چهار راه شاه کوچه ملک ۲ تا ۵ بعد از ظهر

دکترهوشنگ برجیس جراح و متخصص چشم از آمریکا
دارای تخصص در عینک نامرئی خیابان بزرگمهر شماره ۶ تلفن ۶۹۰۱۳ پذیرائی صبح وعصر

دکتر اکبر رفیعی سرشکی
جراحی عمومی اورتوپدی (جراحی مصدومین و مجروحین) ازدانشگاه پاریس . خیابان ناهید شماره ۱۹۸پذیرائی ۴تا۸بعدازظهر تلفن ۴۹۵۲۰

متخصصین بیماری خون
دکتر نصرت‌الله گرجی از دانشگاه پاریس دروازه دولت۳۳۴۳۸۹

متخصصین بیماری جهاز هاضمه
بیماریهای معده ، کبد وروده، بواسیر بدون عمل جراحی‌دکتررفیعی متخصص از دانشگاه پاریس جامی اول کوچه پاریس تلفن ۴۸۱۸۹

درمان بواسیر بدون جراحی ، فیستول ، فیسور با متد موثر دکتر عباس نیک نژاد خیابان گرگان جنوبی گرامی عصر ها تلفن ۷۵۵۷۷۵

شماره های تلفن جدید آزمایشگاه دکتر حبیبی
خیابان چرچیل شماره ۳۲ـ۳۱۳۹۵۴ و ۳۱۳۹۳۵

بیماریهای رماتیسمی
دکتر ناصر برجیس صبح و عصرخیابان سپه چهارراه پهلوی

دکتر اسماعیل دهناد متخصص ازلندن کاخ جنوبی ۴۰۳۶۳

متخصص مفاصل استخوان
دکتر کیوان گوهردرخشان دارای بورد تخصص از آمریکا خیابان کاخ جنوبی کوچه هلالی شماره ۱۱پذیرائی ۵تا۸ بعدازظهر تلفن۴۱۷۰۴

ترک‌تریاک‌وهروئین
دکتر صفائی با ۲۹ سال سابقه‌و متد جدیدبستری و سرپائی سعدی شمالی جنب بانک بیمه ۳۰۴۱۵۳

ترک تریاک وهروئین و درمان بیماریهای روانی
توسط گروه پزشکی منوچهری شماره ۶۲ تلفن ۳۰۲۷۳۰

بیماریهای زنان
دکتر محمدعابدینی متخصص جراحی عمومی ، زنان و مامائی
خیابان شمیران بالاتر از سه‌راه‌زندان طبقه فوقانی داروخانه شبانه روزی پاسکال مطب ۷۳۹۴۸منزل ۷۰۷۰۲از ۵ تا۸بعدازظهر

جراحی پلاستیک
دکتر مهدی شرکت متخصص‌جراحی دست ، پلاستیک زیبائی از آمریکا پهلوی چهارراه امیراکرم شماره ۶۸ تلفن ۶۸۷۲۲

متخصص جراحی عمومی و شکسته بندی
دکتر رضا فرهومند متخصص جراحی‌عمومی و شکسته‌بندی از آلمان میدان شهنازاول خیابان شاهرضا پذیرائی ۴تا۸ بعدازظهر۷۲۹۰۴

آمبولانس اورژانس درمانگاه ۲۴ اسفند تلفن‌های ۶۴۲۳۳ و۴۹۷۵۶

متخصص غدد مترشحه
دکتر داود حکیمیان چهارراه عزیزخان تلفن ۴۶۱۵۸ عصرها

بیماری های داخلی
دکتر رفتاری میدان‌کاخ اول خیابان‌طوسی مطب ۴۲۰۳۶منزل ۵۷۷۸۳

بیماریهای آمیزشی
دکتر فرنوش داخلی پوست وتناسلی امیریه اول‌منیریه‌صبح‌وعصر۴۸۵۵۵

دکتر یحیی صهری
بیماریهای‌آمیزشی‌ومجاری‌ادرار ، میدان‌بهارستان خیابان‌صفی‌علیشاه

دکتر معانی ـ بیماریهای آمیزشی ، فردوسی مقابل بانک‌ملی پس‌انداز

دکترمحمدرضامسدد ـ بیماری‌های آمیزشی ـ دروازه دولت ۳۳۴۳۸۹

دکترجناب‌زاده‌بیماریهای‌آمیزشی‌خیابان منوچهری مقابل کوچه‌ژاندارک

دکتر احتیاطی دیپلمه امریکا
بیماریهای آمیزشی ، مجاری ادرار سپه چهار راه پهلوی‌تلفن۶۸۴۸۷

دکتر دانشگر امراض مقاربتی و مجاری‌ادرارسپه‌مقابل‌پستخانه۳۰۲۴۱۶

دکتر اردشیر کوچک پور
بیماریهای آمیزشی مجاری ادرار چهارراه پهلوی سپه ۴تا۸بعدازظهر

نیازمندیهای شما

تلفن ۳۱۱۲۲۰ ـ ۳۱۱۲۲٤

خرید و فروش اثاثیه

خرید

فرش کیهان تلفن ۷٦۳۷۷٦
انواع قالی‌وقالیچه کهنه ونو
مخصوصا قالی‌های سنگین قیمت را خریداریم متمنی است برای معاملات هرنوع فرش باسازمان فرش کیهان تماس بگیرید چون‌مشاور مامجانادر اختیار شماخواهدبود

فرش رضوی ۷٦٤۸۰۰
روزولت میدان ۲۵ شهریورخریدار فرشهای نووکهنه صادراتی تحت نظر کار شناس مطلع با قیمت منصفانه می‌باشد موقع خرید و فروش باتلفن ۷٦٤۸۰۰ مکالمه فرمائید.

فرش گلشن تلفنهای ٦۲۸۳۵۵ و ٦۲۱٤۲۱
انواع فرشهای نو از تمام شهرستان هاموجود می‌باشد قیمت یك کلام درضمن فرش‌نو و کهنه خریداریم

فروشگاه ایران فرش تلفن ۷۷٤۹۷۲
کلیه لوازم منزل شماراهر اندازه وهرمبلغ باشدبیشتر از سایرین نقدا خریداریم

فروشگاه خالقی
تلفن های ۳۰۳۰۸۰ و ۳۵۲۰۹۰ فرش کهنه و نو و بخچال ، تلویزیون و لوازم منزل شما را خریداریم.

فرش میمنت (عطابخشی)
بهترین خریدارفرشهای کهنه و فروشنده عالیترین فرشهای بافت ایران نقدواقساط تلفن ۹۵۹۷۱۵

فروشگاه معینی
علاوه برخرید قالی کهنه‌شما فرش را با صدی ۲۰ تخفیف عرضه می‌نماید سرای بوعلی جنب بانك سپه شماره ۳۷ تلفن ۲۸۹٦٤ .

فرش اردیبهشت تلفن ٦۸۱٦٤
باپول نقد و قیمت عالی فرشهای کهنه را خریداریم شاه چهارراه اردیبهشت پلاك ۳۳۳ـ اسدی

فروشگاه و نمایشگاه آسیا
یخچال ـ تلویزیون ـ اجاق گاز و فرش عادلانه خریداریم شاه ـ چهار راه پیروز تلفن ٦۱۲۸۳۲

فرش مهتاب تلفن ۷۷۱۳٦۵
خرید فرشهای کهنه‌باقیمت عادلانه فروش فرشهای نو باتضمین کتبی فرح شمالی ایستگاه بی‌سیم

فروشگاه صفا تلفن۳۵۲۸۷٦
کلیه لوازم منزل شما را در اسرع وقت بااطلاع تلفنی در محل نقدا عادلانه خریداری مینماید .

فرش طوسی تلفن ۷۵۹۰۲۹
قالی و قالیچه کهنه شما را برای صادرات از سایرین بهتر میخرد

فروشگاه ارمان تلفن ٦۹٦۲۳
بهترین خریدار تلویزیون فرش چراغ گاز و هرنوع یخچال نفتی

فروشگاه سعید ـ سرچشمه
خریدار اثاث خانگی ، فرشهای سنگین قیمت ۳۳۸٦٦۷ و۲۳۳۷٦

فرش روزولت
خریدار فرشهای کهنه صادرات خیابان روزولت چهارراه تخت طاوس تلفن ۷۰۷٤۳

فروشگاه محبی
نیازمندیهای زندگی مدرن شمارا تامین مینماید فرح‌آباد ژاله۳۳٤۹۸۷

فرش فروردین تلفن ٤۳۰۸۵
بهترین خریدار فرش های کهنه‌ونو
آ ـ ۲۹۹۱ ۱ ـ ٦ ۲

فروشگاه آریا ٤۹۳۹۳
بهترین خریدار یخچال برقی ونفتی ـ فرش ـ تلویزیون خیابان‌شاه
آ ـ ۳۰۰۹ ۱ ـ ۵ ۱

فروش

فروشگاه وکارخانه شعله

Choleh

بانوان و آقایان محترم
قبل ازخرید هرنوع لوستر و چراغ سقفی از مدرن‌ترین لوستر وچراغ‌های استیل شعله دیدن فرمائید .
فقط سالن‌های خودرا بالوسترشعله که مونتاژ از کشورهای خارج‌میباشد تزئین فرمائید . محصولات شعله با تضمین ۲۰ساله هیچوقت‌سیاه‌نمیشود. فروشگاه‌شعله ۱ خیابان‌پهلوی‌نزدیك دوراه یوسف آباد تلفن ٦۲۱۳۲۲
فروشگاه شعله ۲خیابان روزولت میدان ۲۵شهریور تلفن ۷٦۳۸۳۹

نمایشگاه های مبل

پیراهن مبل ۳۳۹۵۰۵
تعویض پارچه مبل ۳۳۹۵۰۵
پرده‌دوزی شهرزاد ۳۳۹۵۰۵
آ ـ ۲٦٤۹ ۱ ـ ۲٦

پرده‌دوزی ارجمند ۳۳۷۳۷۰
آ ـ ۲٦٦٦ ۱ ـ ۲٦

قابل توجه‌کلیه مبل‌فروشیها
کارگاه افشار اوائل نایب‌السلطنه جالبترین میزهای منبت‌روکشی وساده را باعالیترین شرایط دراختیار شما میگذارد تلفن ۳۵۲۳۲۱
آ ـ ۲۹۳۸ ۱ ـ ۲٦

اطلاعیه مبل میکا
سالنهای فوقانی نمایشگاه مبل میکادرسه طبقه بزودی افتتاح میشود
عباس‌آباد ـ فرح شمالی
تلفن ۷۷۳۵۸۵
آ ـ ۲۹۹۸ ۱ ـ ٤

شستشوی مبل وفرش

شستشوی مبل وفرش‌ادیب
مبل وفرش و تشك‌های‌ماشین درجای‌خودتمیزمینماید تلفن ۹۵۲٤۵٤
آ ـ ۲٦۵ ۱ ـ ٦

شستشوی مبل وفرش‌ساحل
نظافت مبلمان وپلیش‌وسیله دستگاه برقی درجای خود تلفن ۹۵٦۵٦۵
آ ـ ۲٦۵۱ ۱ ـ ۲٦

قالی‌شوئی ماژیك فرد
شستشوی مبلمان فرش و تشك ماشین‌درجای خود . تلفن۹۵۸۹۵۰
آ ـ ۲۷۸۲ ۱ ـ ۲٦

دوراکلین سرویس بین المللی آمریکا
خشك شوئی مبل و فرش . موکت صندلی وسقف اتومبیل در محل با آخرین متد متداول درجهان وابسته بکارخانجات بزرك تاول‌ماستر ایران تلفن ۷۵۸۳۹۵ و ۷۵۸۳۹٦
آ ـ ۲۷۵۲ ۱ ـ ۳۰

درای‌کلین سرویس ایران
خشك‌شوئی فرش و مبلمان در محل وابسته به‌تزئینات ساداه٦۷۳۸۰
آ ـ ٦٦۳۱۲ ۱ ـ ۱۰

شستشوی مبل وفرش کلین سرویس مهر مبتکر پیشرو
نظافت مبل‌وفرش درجای خود باموادآزمایش شده بادستگاه منحصر بفرد تلفن ۹۵۲۵٤٦
آ ـ ۲۸٦۲ ۱ ـ ۲٦

FIAT

فیات
تعمیرگاه مرکزی
میدان شهناز ـ خیابان شهناز چهارراه صفا
شماره ۱۲۷ تلفن ۷۵۹٦۷٤

معاملات املاك و مستغلات واتومبیل

فروش

خرید وفروش اراضی نارمك نهران پارس ـ پول شرطی
بازرگانی امینی تلفن ۷۹۰۰۹۰
آ ـ ۲۱٤۸ ۱ ـ ۳۰

یکباب مغازه واقع در
خیابان نادری روبروی سینما ایفل بین سونی ورادیو شرق بفروش‌میرسد تلفن‌های ۳۱۱۸۸۳ و۳۱۱۵٤۹
آ ـ ۲۹۱۱ ۱ ـ ۵

مرکز خرید و فروش اجاره
شمال‌شهر و شمیرانات میدان ۲۵ شهریور تلفن ٦۲۷٤٦٦
آ ـ ۳۰۰۱ ۱ ـ ۵

مستغلات اکازیون فروشی در خیابان بلوار الیزابت
مستغلات شخصی ساز فلزی سه‌طبقه شش‌دستگاه آپارتمان چهار اطاقی مدرن‌باتمام وسائل آسایش مجهز و مجزا بمساحت ۳۰۰متر وزیربنا۸۵۰ متر روکارسنك مرمریت باعایدی ماهیانه ٤۷۰۰ تومان بقیمت ٤۵۵ هزار تومان فروشی بدفتر ساختمانی تجارتی تلفن ٤٤٦٤۱ مراجعه‌فرمائید

زمین فروشی خیابان نادری
۷۰۰متر ۳۳۹۷۸٤بنگاه کوشان
آ ـ ٦۸۰٦۸ ۱ ـ ٤

ویلای فروشی خیابان پهلوی
هزار متر باهفت اطاق و سه‌زیرزمین دوحمام شوفاژ ۳۳۹۷۸٤ بنگاه کوشان
آ ـ ٦۸۰۷۲ ۱ ـ ۳

۲ دهنه مغازه
درجاده قدیم شمیران روبروی‌ظفر باتلفن بفروش میرسد ۸٦۱۸۱
آ ـ ۳۰۰۰ ۱ ـ ۵

خانه کلنگی خیابان‌شاهرضا
پائین‌تر از پیچ شمیران درحدود ۱٤۰متر ٤۲هزار تومان‌بفروش‌میرسد بتلفن ۳۱۰۵۱۹ مراجعه شود
آ ـ ۳۰۰۲ ۱ ـ ۲

چندین باب خانه‌ویلائی
و مستغلاتی ازصد هزار تومان ببالا موجود است تلفن ۸٦۱۸۱
آ ـ ۳۰۰۳ ۱ ـ ٦

خانه کلنگی بر تخت‌جمشید
٤۰۰متر ۳۳۹۷۸٤ بنگاه کوشان
آ ـ ٦۸۰٦۲ ۱ ـ ۳

خانه کلنگی برشاهرضا
٤۱۰متر ۳۳۹۷۸٤ بنگاه کوشان
آ ـ ٦۸۰٦٦ ۱ ـ ۳

لاله‌زاربنگاه‌کوشان ۳۳۹۷۸٤ مخصوص خرید یا فروش املاك در شهر وشمیرانات و کرج

خریداری میشود

پهلوی دره قشلاق داودیه
قیطریه ولنجك عابدی ۸۵۰۰۹۵
آ ـ ۲۰۸۰ ۱ ـ ۲٦

بورس اراضی کوهك
آژانس نوید ۹۵۵۰۰۹ گلکار
آ ـ ۲٦۸۱ ۱ ـ ۲٦

نیازمندیهای عمومی کامیل
اجاره به خارجیها ٦۲۵٤۷۹ ـ
آ ـ ۲۹۳٦ ۱ ـ ۱۵

آژانس مرمر ٦۲۷٤۷۳
درپارك‌ساعی تلویزیون ـ بازرگانان
آ ـ ۲۵٤۲ ۱ ـ ۲٤

حاجی‌آباد ـ ام ـ ام ـ سی
فرح‌زادخریداریم ٤۲۳۲۷
آ ـ ۲۸۷۷ ۱ ـ ٦ ۲

دفتر پسران یزدی
سه‌راه‌شاه‌جاده‌پهلوی کوی‌مکانیر و سعادت‌آباد خریداریم ٦۱۳۹۹۷
آ ـ ۲۹۰۹ ۱ ـ ۷

بازرگانی مظفر ۷۷۲۰۲۸
خریدار فوری اراضی کاظم‌آباد و مجیدیه شمس‌آباد ـ آدرس مجیدیه چهارراه ٤۵متری
آ ـ ۲٦۸٤ ۱ ـ ۱۰

خریدار کوهك خرگوش‌دره
پونك .حسن‌آباد . شرکت چنبه کشاه. جنت‌آباد ٦۸۷۰٦ صحرا
آ ـ ۲۹۲۰ ۱ ـ ۱۲

اراضی طرشت. ام.ام.سی
کوهك ،خرگوش دره ، باغ‌فیض، جنت‌آباد ،هاشمی ،کن‌جاده کرج ، فرح‌زاد تلفن ٦۱۱۷۷۱
آ ـ ۸۲۹۹٤ ۱ ـ ٦ ۲

دفتر براتی شمیران
خیابان پهلوی باغ فردوس۸۵۲۵۷۵
آ ـ ۳۰۰۸ ۱ ـ ۲٦

سی هزار متر زمین درشمال غربی تهران
خریداریم ۳۳۹۷۸٤ بنگاه کوشان
آ ـ ٦۸۰۷۰ ۱ ـ ٤

اراضی ندید یوسف آباد
امیرآباد . عباس‌آباد جمشیدآباد ـ ونك وخانه‌های شخصی‌ساز خریداریم دفترپیشرونیك ٦۳۳۹۱٦
آ ـ ۲۹۸۸ ۱ ـ ۲٦

اراضی کوی مکانیر. سعادت آباد . خرگوش دره، پونك خریداریم بتلفن‌های۳۳۹۰٦۷ و ۳۳٦۸۸۵ مراجعه‌فرمائید.
آ ـ ۲۹٦۳ ۱ ـ ۱۰

آژانس شهرزاد ۸۸۱۷۰۹
خرید و فروش اراضی فرمانیه نشانی جنب کلانتری ۲ فرمانیه .
آ ـ ۲۹۲۹ ۱ ـ ۲۲

دفتر پارس خریدار زمین
وخانه‌های ویلائی مستغلات در عباس اباد و شمیرانات ۷٦۱۵۵۸
آ ـ ۲۲۸۸ ۱ ـ ۲٦

زمینهای زعفرانیه دره‌قشلاق مکانیر وسعادت‌آباد، عباس آباد ، فرح زاد
را خریداریم بازرگانی جلالی خیابان پهلوی تلفن های٦۲٦٤۱۱ و٦۲٤۱۹۳
آ ـ ٤۱٦۸۰ ۱ ـ ۳۰

اراضی کوهك خرگوش‌دره
عباس‌آباد جنت‌آباد . باغ فیض سازمان برنامه‌خریداریم ٦٦۲۰۳
آ ـ ۲۷۸٤ ۱ ـ ٦ ۲

دفتر مسعود ۷۷۰۲٤۱
خریدار اراضی دره قشلاق داودیه‌و دروس مبارك‌آباد قیطریه
آ ـ ۲۷۸۹ ۱ ـ ۲٦

اراضی ام ـ ام ـ سی خرگوش دره . کوهك . پونك . جنت آباد . باغ‌فیض حاجی‌آباد . فرحزادخریداریم ٤۵٦۲۵

پهلوی ولنجك زعفرانیه
فرمانیه خریداریم نراقی ۸٤۱٤۲
آ ـ ۲۳٦۲ ۱ ـ ۲۰

دره قشلاق‌رادسر ٦۲۳۸۳۹ یزدی
آ ـ ۲۹۱٤ ۱ ـ ۲٤

ام. ام. سی، خرگوش دره
ام‌آراس جاده کرج ۹۵۹۰٦۹
آ ـ ۲۷٦۳ ۱ ـ ۲٦

دره‌قشلاق . داودیه . چالهرز
دروس مبارك‌آباد ٦۱۸۱ ۸
آ ـ ۳۰۰٤ ۱ ـ ٦ ۲

اجاره داده میشود

یك ساختمان مجهز و مدرن
در خیابان تخت جمشید دارای ۹۰ اطاق و سرویس و تهویه و آسانسور اتوماتیك اجاره داده می‌شود .
لطفابه تلفن ۳۳۷۸۱۳ مراجعه‌فرمائید.
آ ـ ۳۳٦۵۱ ۱ ـ ۲

اجاره داده میشود
دربهترین نقطه یوسف‌آباد طبقه‌دوم یك آپارتمان نوساز دارای سالن پذیرائی و نهارخوری و چهار اطاق خواب ویك اطاق مخصوص مستخدم‌و هالوسیع شوفاژ و کولر ـ برق ـ آب وتلفن و گاراژ اجاره ماهیانه مقطوعا پانزده هزار ریال‌طالبین‌بنشانی یوسف‌آباد بالا ـ خیابان‌محمدرضاشاه بعدازمیدان کلانتری ـ کوچه سوم دست راست کوچه سعادت شماره ٦ تلفن ٦۲۰۸۹۹ مراجعه فرمایند .
آ ـ ٦۷۰۸۰ ۱ ـ ۳

اجاره میشود

موسسه امور خارجیان
منازل شمارا بخارجیان اجاره میدهد تخت جمشید شرقی ۵۰۳ـ۷۱۷۸۲
آ ـ ۲۹۹۲ ۱ ـ ۲٦

بخارجیان مستغلات مدرن
شما را در شهر و شمیرانات‌اجاره میدهیم تلفن ٦۱۲۹٦٤و ٤۹۷۱۳
آ ـ ۲۲۹۸ ۱ ـ ۲٦

واگذار میشود

باب نمایشگاه ـ کارگاه های فنی
هفت‌باب مغازه دریك ردیف مجزایا باهم و همچنین طبقه فوقانی آن‌واقع درخیابان شوش انتهای شاهپور جنب بنگاه عدل شاکری واگذار میشود تلفن ۲۰۱۸۱
آ ـ ۳٤٤۲۱

امتیاز یك لابراتوار
داروسازی مشغول بکار بدون‌واسطه واگذار میشود بتلفن ۳۳٦۳۸۳ از ساعت ۱ونیم تا۳ونیم‌بعدازظهرمراجعه شود
آ ـ ۲۹۵۲ ۱ ـ ۳

واگذاری مغازه ۱۱۰متری
دونبش خیابان های ۲۰ متری روزولت شمالی‌وزهره باشوفاژمدرن نوساز .طالبین به شرکت الهام روزولت شمالی تلفن ٦۲۷۷۵٦ مراجعه فرمایند .
آ ـ ۲۹۳٤ ۱ ـ ۳

فروش اتومبیل

اولین بازار اتومبیل‌درایران
خرید و فروش و معاوضه اتومبیل بقیمت روز و عادلانه انجام میشود سرچشمه توقفگاه کاروان۳۰۱۳۲۷
آ ـ ۲۳٦٦ ۱ ـ ۲٦

انواع فولکس‌واگنهای ۱۹٦۹
را از شرکت سهامی عباد خیابان امیرکبیرخیابان‌ملت تلفنهای۳۰٤۱۸۱ و ۳۰٤٤۷۲ خریداری فرمائید
آ ـ ۲۸۵۰ ۱ ـ ۲٦

خرید وفروش جیپ ولندرور ٤۷۰۷۵
آ ـ ۲۹۳۱ ۱ ـ ۲٦

نمایشگاه اتومبیل صادقی
نماینده رسمی اتومبیلهای آریا وشاهین باقساط ٤۰ ماهه اتومبیل دست دوم شما را بعنوان پیش‌قسط قبول میکند خیابان شاه چهارراه گلشن تلفنهای ٦۷۵۸۰ و٤۱۵۰۰
آ ـ ۲۹۲۸ ۱ ـ ٦

اتومبیل شورلت ایمپالا
مدل ۱۹٦۸ بفروش میرسد ازساعت ۸تا۱۲ صبح باتلفن ٦۳۲۰۸۵ تماس بگیرید

یکدستگاه اتومبیل فورد
سواری ۸سیلندر اتوماتیك مدل ٦۱ بقیمت ۷۸۰۰۰ ریال بفروش‌میرسد تلفن ٦۲۰٤۲۰

کرایه

اتولوکس
اتومبیلهای تشریفاتی بارانده برای داخل وخارج تهران میدان فردوسی تلفن ٤٤٦۰۵ و ٦۱۱۲۷۰

برای ساختمان شما

نقاشی ساختمانی جانفدا
فوری ارزان باقساط ۷۸۱۹۷۷
آ ـ ۲۸٦۹ ۱ ـ ۲٦

رفع گرفتگی بر نوع لوله ساختمانی
بادستگاه تراکم هوا ـ تلفن ۷۸۷۲۷

لوله بازکنی فاضل آب
لوله کشی آب ونصب سرویس‌های بهداشتی موسسه مسعود تلفن٦٤٤۸۵

لوله بازکنی فاضل آب
بادستگاه تراکم هوا
تلفن ٦٤٦۳۵

لوله بازکنی فاضل آب
بادستگاه تراکم هوا
تلفن ۷٦۳۲۸٦

معاملات پول

پول‌تومانی ۲شاهی ٦۲۸۰۹۰

وام فوری در مقابل تلفن
سازمان خانه تلفن ٦۷٤٦۹
آ ـ ۲۸٦۸ ۱ ـ ۲٦

پول درمقابل‌اتومبیل‌باقساط
فروشگاه شریف امیریه ٤۳٤۲۷
آ ـ ۲٦۳۱ ۱ ـ ۲٦

پول‌تومانی۲شاهی ۷۳۵٤۱

پول‌شرطی نیازمندیم٤۸٤٦۳
آ ـ ۲۹٦۵ ۱ ـ ۲٤

پول‌شرطی‌باسود بانکی ٤۸٤٦۳
آ ـ ۲۹٦٤ ۱ ـ ۲٤

پول در مقابل املاك
شمال‌شهر و شمیرانات‌موجوداست طالبین به تلفن های ۳۳۹۰٦۷ و ۳۳٦۸۸۵ مراجعه فرمایند

قبوض

قبوض اصلاحات ارضی بیواسطه خریداریم یا کپور۲۲۷۲۹ و٦۲۲٦۹۷
آ ـ ۱۹۲٦ ۱ ـ ۲٦

قبوض قالی بانك کارگشائی
اضافه تراز قیمت ارزیابی شده خریداریم اردهالی باسابقه‌ترین خریدار و فروشنده فرشهای نو و کهنه نشانی بازار کفاشها سرای مهدیه تلفن ۲۳٤۸۲

خشکشوئی ها

اطلاعیه خشك شوئی تاراوا عید نوروز نزدیك است
سرویس مجهز خشك‌شوئی تاراوا جهت رفاه حال مشتریان گرامی‌آماده می‌باشد که کلیه البسه ، پرده ، روتختی ،رومیزی شمارادراسرع‌وقت شستشو میدهد تلفن ٦۱۳۵۳۰

دفاتراسناد رسمی

دفتر اسناد رسمی شماره۷ قلهك‌سردفتر حسین‌پورقنا:
قلهك‌پاساژ لاجوردی (سوزان)
تلفن های ۸٦٦۷۸ و۸۱۸۸۰

دفتر اسناد رسمی ۳۳۰ تلفن‌جدید ۹۵۹۵٤۷ مثنوی

باربریهای شهری

نظام بار
بارکش شهر و حومه نظام‌آباد ایستگاه حسنه تلفن ۷۵۸۵۵۹

تلفن جدید آذر بار
بارکش شهر و حومه به۹۵۵٦۰۰ تغییر یافته است
آ ـ ۲۷٦٦ ۱ ـ ۲٦

کیهان بار تلفن ۷۹۳۳۳٤
فرح‌آباد ژاله مقابل ستاد

رستورانهای خانوادگی

چلوکباب وجوجه‌کباب رویال تهران
خیابان پهلوی اوائل تخت‌طاوس
تلفن ٦۲۵۷٦۳
آ ـ ۲۹۵۷ ۱ ـ ۱۵

به سالن چلوکباب وجوجه کباب ملک خوش آمدید
Welcome to Malek
TEL: 950490
جشن عروسی ومهمانی خصوصی شما وقتی باشکوه‌تر جلوه می‌کند که درسالنهای مجلل ملک برگزارشود. خیابان آیزنهاور جنب پپسی کولا تلفن ۹۵۰٤۹۰

نامزدی
قبل از خرید هدیه برای نامزد خود از فروشگاه نامزدی دیدن فرمائید . سه راه تخت جمشید جاده قدیم شمیران .
آ ـ ۲۹۱٦ ۱ ـ ۱۰

اطلاعات ۱۳۰۴
صاحب امتیاز و مدیر مسئول
عباس مسعودی
خیابان خیام ـ ایران چاپ
تلفنخانه اطلاعات ۳۱۱۰۷۰ تا ۳۱۱۰۸۴
شعبه‌آگهی‌ها ۳۱۱۲۱۳
نیازمندیها ۳۱۱۲۲۰

برنامه سینماها

● **بابی‌وکلاید** ـ رنگی ـ وارن‌بیتی ـ فی‌داناوی
پارامونت (٤۸۳۲۱) ۱۰٫۳۰ ـ ۳ ـ ۵٫۱۵ ـ ۷٫۳۰ ـ ۹٫٤۵

● **ازدواج ایرانی** ـ عارف ـ کتایون
سعدی (۳۳٦٤٦۸) المپیا (۹۱۷۹۸)، کیهان (۹۲۳٦۰) مراد(۷۳۳۸۲) شرق (۵٤۰۲٤ ماندانا (۷۹۹۸۲) دریا (۷۹۱۷٤٦) ۱۰٫۳۰ ـ ۲٫۳۰ ـ ٤٫۳۰ ـ ٦٫۳۰ ـ ۸٫۳۰ پلازا (٤٤۲۵۵) ری (۲۲۵۷۸) پرسپولیس (۵۸۱۰۸۳) فردوسی (۳۳۵۷۸٤) ستاره (۵۸۷۲۱) ۹ ـ ۱۱ ـ ۱ ـ ۳ ـ ۵ ـ ۷ ـ ۹

● **طلاق ایتالیائی** ـ مارچلو ماستروپانی
کسری (۷۵٦۹۳۹) ۱۱ ـ ۳ ـ ۵ ـ ۷ ـ ۹

● **شوهرآهوخانم** ـ اشراق ـ عدیله ـ مشکین
پانوراما (۷۹۳۵۷۰) ۱۰٫۳۰ ـ ۲٫۳۰ ـ ٤٫۳۰ ـ ٦٫۳۰ ـ ۸٫٤۵

● **افترا** ـ رنگی ـ ژاك‌برل ـ امانوئل‌ریوا
تخت‌جمشید (٤۳۵۵۰) ۳ ـ ۵ ـ ۷ ـ ۹

● **اینترلود** ـ رنگی ـ اسکارورنر ـ باربارافریس
امپایر (٦۲۳۹٤۲) ۱۱ ـ ۳ ـ ۵٫۱۵ ـ ۷٫۳۰ ـ ۹٫٤۵

● **شالاکو** ـ رنگی ـ شون‌کانری ـ بریژیت‌باردو
کاپری (٤۸٤۰۱) ۱۱ ـ ۲٫٤۵ ـ ۵ ـ ۷٫۱۵ ـ ۹٫۳۰ ریولی(۷۵۷۷۷۷) ۱۱٫۱۵ ـ ۳ ـ ۵٫۱۵ ـ ۷٫۳۰ ـ ۱۰

● **ستاره** ـ رنگی ـ ۷۰ میلیمتری ـ استروفونیك
دیاموند (٦۲۸٤۰۰) ۱۱ ـ ۳ ـ ٦٫۱۵ ـ ۹٫۳۰

● **بروکنار ، جو** ـ رنگی ـ الویس‌پرسلی ـ بورگس‌مردیت
گلدن‌سیتی (٦۱۳۲٦۹) ۱۱ ـ ۳٫۳۰ ـ ۵٫۳۰ ـ ۷٫۳۰ ـ ۹٫۳۰

● **اسپارتاکوس** ـ سینماسکوپ ـ رنگی ـ کرك‌داگلاس
ایفل (۳۱۱٤۷۷) ۱۰٫۳۰ ـ ۲ ـ ۳۰٫۵ ـ ۹

● **فرار از زندان** ـ سینماسکوپ ـ پل‌نیومن
آریا (۳۳۹۸۸٤) ۹٫۳۰ ـ ۱۱٫۳۰ ـ ۱٫٤۵ ـ ٤ ـ ٦٫۱۵ ـ ۸٫۳۰

● **یك چیز باارزش** ـ سیدنی پواتیه ـ راك هودسن
رادیوسیتی (٤۳۳۲۰) ۱۱٫۱۵ ـ ۳٫۳۰ ـ ۵٫۳۰ ـ ۷٫۳۰ ـ ۹٫٤۵
نیاگارا (٦۵۳۰۷) ۱۱ ـ ۳ ـ ۵ ـ ۷ ـ ۹٫۱۵ ب.ب (٦۹٦٤۱) ۱۰٫۳۰ ـ ۲ ـ ٤ ـ ٦ ـ ۸ ـ ۱۰ ادئون (۳۳۸۱۱۸) ۱۰٫۳۰ ـ ۲٫۳۰ ـ ٤٫۳۰ ـ ٦٫۳۰ ـ ۸٫۳۰

● **افسانه لایلاکلیر** ـ رنگی ـ کیم‌نواك ـ ارنست بورگناین
گلدیس (٦۲۸۷۱۳) ۳ ـ ۵ ـ ۷ (۹٫۳۰ بزبان اصلی)

● **پل‌رونبربالا، رودخانه‌روبیارپائین** ـ رنگی ـ تری‌توماس
سانترال (٤۸٦۸٦)۱۱ ـ ۳ ـ ۵ ـ ۷ ـ ۹٫۱۵ پولیدور (٦٤۵۸۵)۱۱٫۳۰ ـ ۳٫۳۰ ـ ۵٫۳۰ ـ ۷ ـ ۹٫٤۵ تاج (۳۱۳۸٦٤) ۱۰ ـ ۲ ـ ٤ ـ ٦ ـ ۸ ـ ۱۰٫۱۵ متروپل (۳۳۹٤۱۰) ۱۰٫۳۰ ـ ۲٫۳۰ ـ ٤٫۳۰ ـ ٦٫۳۰ ـ ۸٫۳۰

● **خشم‌کولی** ـ رنگی ـ سینماسکوپ ـ فردین ـ پوری‌بنائی
اونیورسال (٦٦۹۵۳) ۱۱ ـ ۳ ـ ۵ ـ ۷٫۱۵ ـ ۹٫۳۰ ایران (۳۳٦۳۵٤) حافظ (۳۳٤۰۷٤) لیدو (۹۵۱۲۸۲) نپتون (۷٦۰۱۳٦) مونت‌کارلو (۷۹۷٤۱) ژاله (۳۰٤۱۲۰) آستارا (۸٤۰۲۲) داریوش (۲٦۲٦۵) ۱۰٫۳۰ ـ ۲٫۳۰ ـ ٤٫۳۰ ـ ٦٫۳۰ ـ ۸٫۳۰ الوند (۳۵٦۵۳۸) شهرام (۷۷٤۵٤۹) ۱۰ ـ ۱۲ ـ ۲ ـ ٤ ـ ٦ ـ ۸ رویال (٤۹۷۸۵) ۱۱٫۱۵ ـ ۳٫۳۰ ـ ۵٫۳۰ ـ ۷٫۳۰ ـ ۹٫۳۰ پاسارگاد (۷۹۲۷۸۲) ۱۱ ـ ۳ ـ ۵ ـ ۷ ـ ۹

● **زنی درسیمان** ـ رنگی ـ فرانك سیناترا ـ راکل‌ولش
آتلانتیك (٦۲۷۱۷۱) ۱۱٫۱۵ ـ ۳٫۳۰ ـ ۵٫۳۰ ـ ۷٫۳۰ ـ ۹٫۳۰

● **جسارت** ـ رنگی ـ جین‌فاندا
بولوار (٦۰۲۹۲) ۱۱ ـ ۲ ـ ٤ ـ ٦ ـ ۸ ـ ۱۰

● **عزب اوغلی** ـ رنگی ـ شمی‌کاپور ـ راج شری ـ ممتاز
آسیا (٤۲۹۰۹) ۱۱٫۱۵ ـ ۱٫٤۵ ـ ٤٫۱۵ ـ ٦٫٤۵ ـ ۹٫۱۵ همای (٦۹٦٦٤) ناتالی (۹۵٤۵۳٤) ۱۰ ـ ۱۲٫۳۰ ـ ۳ ـ ۵٫۳۰ ـ ۸ رکس (۳۳۵۲۹۳) سیلوانا (۳۳۳۷۷۷) تیسفون (۹۳۸۸۲) ۱۰٫۳۰ ـ ۱ ـ ۳٫۳۰ ـ ٦ ـ ۸٫۳۰ اروپا (۳۰۳۱۷۹) میامی (۷٤۳۲۹) ۱۱ ـ ۱٫۳۰ ـ ٤ ـ ٦٫۳۰ ـ ۹ کارون (۹۵۱۰٦۵) ۱۰٫۳۰ ـ ۱ ـ ۳٫۳۰ ـ ٦ ـ ۸٫۳۰ پاسیفیك (۷۳۳۱۱) ۱۱٫۳۰ ـ ۲٫۳۰ ـ ۵ ـ ۷٫۳۰ ـ ۱۰ فلور (۲۸۰۹٦) ۹ ـ ۱۱٫۳۰ ـ ۲ ـ ٤٫۳۰ ـ ۷ ـ ۹٫۳۰ اورانوس (۲۷۹۷۱) ۱۰ ـ ۱۲٫۳۰ ـ ۲٫٤۵ ـ ۵٫۱۵ ـ ۷٫٤۵

● **دنیای نو** ـ کریستین دلاروش ـ نینوکاستل نوو
مولن‌روز (۷۲۹۲۹) ۱۱ ـ ۳٫۳۰ ـ ۵٫۳۰ ـ ۷٫۳۰ ـ ۹٫۳۰

● **جاسوسی بادماغ سرد** ـ رنگی لارنس‌هاروی
دیانا (٤۷۳٦۵) ۱۱ ـ ۲ ـ ٤ ـ ٦ ـ ۸ ـ ۱۰ مهتاب (٤۷۷۷۷) ۱۰٫۳۰ ـ ۳ ـ ۵ ـ ۷ ـ ۹ کریستال (۳۳۷٦۷۵) ۱۰٫۳۰ ـ ۲٫۳۰ ـ ٤٫۳۰ ـ ٦٫۳۰ ـ ۸٫۳۰ اسکار (۹۵۰۸۹۸) ۱۰ ـ ۲٫۳۰ ـ ٤٫۳۰ ـ ٦٫۳۰ ـ ۸٫۳۰

● **مردیکه والانس راکشت** ـ جان‌وین ـ لی‌ماروین
برلیان (۳۳۳۵۳۵) ۱۰ ـ ۱۲ ـ ۲ ـ ٤ ـ ٦ ـ ۸

● **شوخ ترین مرد دنیا** ـ چارلی چاپلین
سینه‌موند (٤۸۳۲۲) ۱۱ ـ ۳ ـ ۵ ـ ۷ ـ ۹

● **دور دنیا با ۸ دلار** ـ رنگی ـ راج‌کاپور
دنیا (۳۳۳۸۱۲) ۱۰٫۳۰ ـ ۲٫۳۰ ـ ٤٫۳۰ ـ ٦٫۳۰ ـ ۸٫۳۰
رامسر (۳۵۲۱٦۰) ۱۱ ـ ۳ ـ ۵ ـ ۷ ـ ۹
جهان (٦۰۳۵۰) ۱۱ ـ ۳ ـ ۵ ـ ۷ ـ ۹
جی (۹۱۲۰۷) ۱۰ ـ ۱۲ ـ ۲ ـ ٤ ـ ٦ ـ ۸

● **ترن** ـ دلهره
مشعل (۳۳۳۸۲٦) ۹ ـ ۱۲ ـ ۳ ـ ٦ ـ ۹

● **اولیس** ـ سینماسکوپ ـ رنگی ـ کرك‌داگلاس
پارك (۳۳۹٦۳۷) ۹ ـ ۱۱ ـ ۱ ـ ۳ ـ ۵ ـ ۷ ـ ۹

● **کاپریس** ـ زیبای خشمگین
البرز (۳۰٤۲۵۸) ۸٫۳۰ ـ ۱۲ ـ ۳٫۳۰ ـ ۷ ـ ۸٫۳۰

● **اتللو** ـ سینماسکوپ ـ سرگئی باندارچوك
پردیس ۱۰٫۳۰ ـ ۱۲٫۳۰ ـ ۲٫۳۰ ـ ٤٫۳۰ ـ ٦٫۳۰ ـ ۸٫٤۵

● **رینگو طپانچه‌طلائی** ـ مارك‌دامون ـ والریافابریزی
فری (۹۵۳۳۳٦) ۱ ـ ۳ ـ ۵ ـ ۷ ـ ۹

همیشه بهترین را مصرف کنید
فرآورده های کارخانجات روغن موتورجهان
بهترین است
اینترنول

نمایشگاه کرکره های چوبی عمودی وافقی
میشلروپارکت B W
خیابان شاهرضا مقابل لاله‌زار نو کوچه‌فتحی
تلفن ٦۰۳۰۷ ـ ٦۹۳۹۰ ـ ٦۹۵۹٦

۴۰ سال قبل در همین روز

اعانه مدارس ملی و مذاکرات نمایندگان

مجلس بریاست آقای دادگر تشکیل گردید وماده‌واحده ذیل‌در خصوص‌اعانه مدارس ملی مطرح گردید :

ماده واحده ـبوزارت معارف اجازه داده میشود که برای پرداخت اعانـه مدارس ملی نظامنامه تنظیم و پس از تصویب کمیسیون‌معارف‌مجلس شورایملی بموقع اجرا بگذارد. فیروزآبادی گفت بنده‌امیدوارم آقای وزیر معارف ترتیبی برای تقسیم اعانه‌بین مدارس ملی‌بدهند که تبعیض نشود و هرمدرسه مطابـق استحقاقش ازاین اعانه مبلغی دریافت کند.دکتر ملك‌زاده‌گفت‌در اول‌مشروطیت تحت تاثیر احساساتی یکعده‌مدارس ملی تحت نظروازبودجه شخصی وطن‌خواهان احداث شده بود و وقتی دولت تصمیم گرفت مدارس دولتی ایجاد کند بنده مخالف بودم و گفتم وقتی دولت بودجه بقدرکافی‌ندارد ومعلم‌ندارد که‌تحصیلات را در تمام مملکت اجباری کند بهتر این است همین مدارس ملی راتحت نظـر بگیرد و اعانه‌ای روی استحقاق بآنها بدهد و بهترین رویه همین بود. ودرنظر گرفته شد نظامنامه‌ای برای تقسیـم اعانات که قریب ۱۸ هزار تومان میشد تنظیم شود و شرایطی هم‌قید شدکه مثلا هر مدرسه‌ای که بیشتر فارغ‌التحصیل دارد بیشتراعانه دریافت کندسال ۱۳۰۶ عمل شدولی متاسفانه سال بعد بواسطه سخت‌گیری که در امتحانات شد اغلب مدارس موفق نشدند مطابق شرایط این نظامنامه کمك خرج بگیرند زیرا غالبا پنجاه در صد یا بیشتر از محصلینشان موفق باخذ تصدیق‌نامه نشدند حالابرای اینکه در آن نظامنامه تجدید نظری بشود این لایحه را وزیر معارف تقدیم داشته و تنظیم این نظامنامه نظر آقای‌فیروزـ آبادی را تامین خواهد کرد که مطابق فضل‌و ولیاقت‌واستحقاق‌این‌اعانه تقسیم میشود.

کازرونی اظهار داشت آیا این اعانه اختصاصا بمدارس طهران داده میشود یا بولایات هم داده میشود همه اهل یك مملکت هستند و نباید تبعیض بین‌طهران و ولایات باشد باید این اعانه بمدارس ملی ولایات هم تخصیص داده شود .

وزیر معارف گفت این اعانه فقط‌برای مدارس ملی طهران است هنوز اعتباری که بتوان بولایات اختصاص داده شود وجود ندارد .

موید احمدی گفت‌مدارس‌ملی دوقسم است یکی مدارسی است که جدیـدا تاسیس شده و یکعده مدارسی است‌که مدتها است‌تاسیس یافته از قبیل‌مدرسه اقدسیه و مدرسه اسلام ، مدرسه اسلام در۱۳۱۷ قمری تشکیل شده ودرابتدای تقسیم اعانه بین مدارس ماهـی ۱۵۰ تومان اعانه میگرفت دوماه‌از اول‌امسال هم اعانه گرفته ولی بعد اشکال شده ونپرداخته‌اند مدیر مدرسه بارهاشکایت کرد که قریب دویست تومان ماهیانه‌کسر خرج دارد یامدرسه را وزارت معارف قبول نماید واداره کنند یاکسر خرج آنرا بدهد . بنده یکمرتبه بمدرسه رفتم عده شاگردانی که در قسمت ابتدائی تحصیل میکنند ۲۰۲ نفر وعده محصلین قسمت متوسطه‌اش ۱۰۶ نفر بود ، در هذه‌السنه هم از تمام مدارس بهتـر از عهده امتحانات برآمده از ۳۱ نفـر داوطلب امتحانات متوسطه ۱۷ نفر قبول شده داردمقتضی‌است‌نسبت‌باین موضوع توجه شودکه موجبات انحلال‌یك موسسه ملی فراهم نگردد . وزیر معارف گفت بنده هم تحقیق کردم مـدرسه اسلام مدرسه خوبی است ولی مدارس دیگـر خوبی هم هستند بهتر از مدرسه اسلام و تقسیمات اعانه مطابق همان نظامنامه انجام شده است .

یاسائی پیشنهاد کرد در ماده واحده نوشته شود مدارس ملی طهران اعم از ذکور و اناث که شامل مدارس نسوان‌هم بشود .

این پیشنهاد قبول‌شد و بماده واحده اضافه شد وروحی اظهار کرد الان چند ماه‌است که بعلت تصویب این لایحه و تنظیم نظامنامه‌جدیدحقوق بمدارس‌ملی پرداخته نشده . دکتر طاهری گفت‌اعانه سابق بطوری بود که ماهانه از ۲۵ قران تا ۱۵۰ تومان داده میشد وهیچ ملاك وماخذی در تقسیم اعانه بود وحالا باین کار سر و صورت داده خواهد شد . پس از تذکرات لازم ماده واحده بتصویب رسید.

(نقل از اطلاعات ۶ بهمن ۱۳۰۸)

آگهی فروش تقویم

چاپخانه بانك ملی ایران انواع تقویم با رپرتوار .یادداشت روز وسررسید نامه در یك جلد چاپو آماده نموده و ازتاریخ ۱۵ بهمن ماه جاری درمحل چاپخانه واقع درمحوطه داخلی بانك‌ملی ایران‌ـ خیابان فردوسی بفروش میرساند . م‌الف ۱۰۷۵۷

چاپخانه بانك ملی ایران
آ ـ ۶۸۱۴۶

اطلاعیه بدارندگان کالای غیرمجاز وممنوعه

پیرو اطلاعیه شماره‌۲۹ر۵۷۳۴۲ر ۴۲۷۲۲ مورخ ۲۶ر۱۰ر۴۷ بدینوسیله باطلاع دارندگان کالای غیر مجاز ممنوعه میرساند که میتوانند کالای خود را علاوه بر فروشگاههای تعیین شده قبلی به فروشگاه تعاونی مصرف کارکنان دربار شاهنشاهی واقع در خیابان پاستور وشرکت تعاونی مصرف سپه واقع در خیابان‌سوم اسفند نیز تحویل نمایند . م‌الف ۱۰۸۰۲

اداره کل گمرك
آ ـ ۶۸۱۶۰

عریضه سرگشاده

به‌پیشگاه مبارك اعلیحضرت همایونی شاهنشاه آریـامهـر

اعلیحضرتا : در اجرای نیات خیر خواهانه آن پدر بزرگوارو شاهنشاه محبوب مبنی بر تعمیم عدالت اجتماعی دولت مصمم گردید که قانون جدید استخدام کشوری را در باره کارمندان اجرا نماید مرحله اول این قانون در اکثر وزارت‌خانه‌هاوموسسات دولتی بمرحله اجرا گذاشته شد ولی تا امروز وزارت منابع طبیعی بسبب عدم تصویب سازمان شهرستانها در شورایعالی استخدام در این باره اقدام معمول نداشته است .با ملاحظه اینکه احکام اکثر کارمندان غیر رسمی ادارات دولتی استانهای کشور صادر و به کارمندان غیر رسمی ابلاغ شده و حتی عده‌ای از آنان در سال جاری از مزایای متعلقه آن بهره‌مند میگردند، هنوز ما در انتظار صدور احکام خود هستیم برای پایان دادن باین انتظار از پیشگاه مبارك پدر تاجدار استدعای عاجزانه داریم امر ملوکانه شرفصدور یابد تا شورایعالی استخدام ووزارت منابع طبیعی مشترکا در این باره اقدام عاجل معمول و ترتیبی اتخاذ نمایند که قبل‌از پایان سال احکام کارمندان غیررسمی خود راکه‌بمنزله بهترین پاداش و عیدی آنان محسوب میشود صادر تا خودو خانواده آنان را بدین وسیله مسرور و شادمان سازند.

کارمندان اداره کل منابع طبیعی چالوس ، جان نثاران :
محسن رشاد. یوسف مسافر .آقاجان چائیچی . سیداشرف کابلی. نورمحمد عزیزی .آقابابائی . محمد هادیزاده .حبیب‌اله‌هاشمیان. قربانعلی عسکری . جلیل علیخواه . پوررحیمی .تقی رنجبر مهدی رئوف علیزاده . داود ثابت . بیژن زمانی . حسن نوروزفشخامی. صباغیان . فیروز شقاقی . احمد پور عیسی . یداله رحمتی. قلی شرافتی . عباس خامسیان . علی اکبر نداف . غلامحسین محرابی. محمد رضا شمس . خانم دوستگامی.خسرو ثقفی .غلامعلی‌شمس. محمود شاکری .رحمت‌اله عالمی . بیکلربکی قاجار . خسرو طاهریان . هوشنك سیاح نژاد . بانومنیره سراجی . بانو منظر مهدوی بانو خدیجه علیزاده . ابراهیم صبوریان . سید علی‌اصغر نوری .منوچهر نعیمی . عبدالعلی واعظی . داریوش فیاض. حسین خبازپیشه . ضیاءاله شمس . عباس لطفی زاد . حسن طالبیان . محمد شیخ کاظمی . هوشنك مستوری . یوسف نسیمی.حسین فاطری

آ ـ ۶۷۹۶۴

اطلاعیه

قابل‌توجه ساکنین و مالکین‌محترم واقع در محدوده زیر:

شمالا : برجنوبی خیابان گلستان شماره ۲ بین‌خیابانهای ضرابخانه وبیست متری دوم
شرقـا :
الف : بر غربی خیابان بیست متری‌دوم بین‌خیابان‌های گلستان شماره ۲وخیابان ۲۵ شهریور
ب: برغربی زمینهای ارتش (سیم خاردار) بین خیابان‌بیست‌متری دوم‌وامتداد کوچه صدف
جنوبا برشمالی کوچه صدف وامتداد آن بین حد غربی زمین‌های ارتش (سیم‌خاردار) وجاده سلطنت‌آباد
غربا: برشرقی‌خیابان‌ضرابخانه (جاده سلطنت آباد) بین کوچه صدف‌وخیابان گلستان شماره ۲

پیرو آگهی شماره ۷۶ مربوط به قبول‌درخواست‌انشعاب‌آب‌مجددا باستحضارمیرساند با آنکه نصب انشعابات این محدوده شروع وقریبا خاتمه‌خواهد یافت‌ومهلت قبول درخواست انشعابات نیزدر این‌ناحیه مقتضی گردیده وبه لحاظ رعایت کسانیکه به جهاتی تاکنون برای‌درخواست انشعاب مراجعه ننموده‌اندوبابعلت عدم پرداخت بدهی بابت سفته های‌معوقه ازنصب‌انشعاب مستغلات آنان خودداری شده‌است مدت قبول‌درخواست انشعاب تاتاریخ ۱۵ر۱۱ر۴۷ تمدیدمیگردد بنابر این کسانیکه تاکنون در ایـن ناحیه از آب تصفیه شده بهره‌مند نشده‌اند می توانند با استفاده ازاین‌مهلت‌در تصفیه حساب گذشته اقدام ویادر این فرصت مراجعه ودرخواست انشعاب نمایند بدیهی است چنانچه تا ساعت ۱۰روز ۱۵بهمن ماه ۱۳۴۷ بباجه مرکزی سازمان آب منطقه‌ای تهران‌واقع درخیابان جنوبی پارك شهر مراجعه ننمایند این‌ناحیه مشمول مقررات خارج از نوبت که مستلزم پرداخت‌مخارج‌اضافی وتحصیل‌پروانه‌حفاری ازشهرداری ناحیه مربوطه است می‌گردد . ضمنا نصب انشعابات خارج ازنوبت زودتر ازسه‌ماه بعد از تقاضا مقدور نخواهد بود .

سازمان آب منطقه ای تهران

هالکون اینترناشنال اینك ،مالك اختراع شماره ۴۷۰۲ مربوط به (بهبود در طریقه بعمل آوردن اکسیداسیون).

میل دارد با صاحبان صنایع‌در ایران برای بهره برداری ازاختراع خود وارد مذاکره شود برای‌اطلاع بیشتر به دفتر حقوقی دکتر آ . آقایان و همکاران‌خیابان‌سوم‌اسفند شماره ۱۴۹ مراجعه فرمائید.

آ ـ ۳۴۴۳۵

چالز اسکار هوور ، مالك‌اختراع شماره ۳۲۳۰ مربوط به (تکمیل طریقه برای جلوگیری از خورده‌گی دستگاههای فلزی که جهت‌تصفیه نفت و ترکیبات مربوط به آن‌بکار برده میشود).

میل دارد با صاحبان صنایع‌در ایران برای بهره برداری ازاختراع خود وارد مذاکره شود برای‌اطلاع بیشتر به دفتر حقوقی دکتر آ . آقایان و همکاران‌خیابان‌سوم‌اسفند شماره ۱۴۹ مراجعه فرمائید.

آ ـ ۳۴۴۳۳

آگهی تشکیل مجمع عمومی عادی سالیشا

مجمع عمومی عادی شرکت تعاونی و تهیه و توزیع موادمورد احتیاج دامپروران تهران ساعت ۹ صبح روز جمعه ۲۵ بهمن ماه ۱۳۴۷ در سالن جمعیت دامپروران تهران و حومه واقع درخیابان قزوین ایستگاه سلیمانیه طبقه سوم ساختمان طوس تشکیل‌می گردد

دستور جلسه :
۱ـ استماع گزارش هیئت مدیره و بازرسان
۲ـ رسیدگی به بیلان شرکت و تصویب آن
۳ـ انتخاب هیئت مدیره و بازرسان .
۴ـ بحث در مورد خط مشی آینده و مسائل مختلف دیگر

رئیس هیئت مدیره شرکت تعاونی تهیه و توزیع مواد مورد احتیاج دامپروران
آ ـ ۲۴۴۰۷

اطلاعیه

قابل توجه ساکنین محترم نازی‌آباد واقع درمحدوده زیر:

۱ـ شمالا از قسمت های زیر
الف :بر جنوبی خیابان جنگل بین خیابان های سر سبز و کهن
ب : بر جنوبی خیابان ناهید بین خیابان های کهن وآرامگاه
۲ـ شرقا : بر غربی خیابان آرامگاه بین خیابان های ناهیدو فروردین
۳ـ جنوبا از قسمت های زیر .
الف: بر شمالی خیابان‌فروردین‌بین خیابان‌های آرامگاه واسلامی
ب: برشرقی خیابان اسلامی بین‌خیابان های فروردین و ده متری اول
ج: برشمالی خیابان ده متری اول بین خیابان های اسلامـی و بیست متری درختی .
د : بر غربی خیابان بیست متری درختی بین خیابان های‌ده‌متری اول و شمالی بیمارستان حاج مفرح.
ه : بر شمالی خیابان شمالی بیمارستان حاج مفرح بین خیابان های بیست متری درختی و غربی بیمارستان حاج مفرح .
و : بر غربی خیابان بیمارستان حاج مفرح بین خیابان های شمالی بیمارستان حاج مفرح و بهمن .
۴ـ غربا از قسمت های زیر:
الف : بر شرقی خیابان بهمن بین خیابان های غربی بیمارستان حاج مفرح و دانش
ب : بر شرقی خیابان دانش بین خیابان بهمن و میدان‌شمس
ج : بر شرقی خیابان سر سبز بین میدان شمس و خیابان جنگل

پیرو آگهی شماره ۵۶ مربوط بقبول درخواست انشعاب آب مجددا باستحضار میرساند با آنکه نصب انشعابات‌این محدوده شروع و قریبا خاتمه خواهد یافت ومهلت‌قبول‌درخواست انشعابات نیز دراین ناحیه منقضی گردیده وبلحاظ رعایت کسانیکه بجهاتی تاکنون برای درخواست انشعاب مراجعه ننموده‌اند و یابعلت عدم پرداخت بدهی بابت سفته های معوقه ازنصب‌انشعاب مستغلات آنان خودداری شده است مدت قبول درخواست انشعاب تاتاریخ ۲۰ر۱۱ر۴۷ تمدید میگردد بنابراین کسانیکه تاکنون دراین ناحیه از آب تصفیه شده بهره‌مند نشده‌اند میتوانند با استفاده از این مهلت در تصفیه حساب گذشته اقدام و یا دراین فرصت مراجعه و درخواست انشعاب نمایند بدیهی است چنانچه‌تا ساعت ۱۵ روز یکشنبه بیستم بهمن ماه ۱۳۴۷ بباجه آب شهرری‌واقع در خیابان ششم بهمن مراجعه ننمایند این ناحیه مشمول مقررات خارج از نوبت که مستلزم پرداخت مخارج اضافی وتحصیل‌پروانه حفاری از شهرداری ناحیه مربوطه است میگردد. ضمنا نصب انشعابات خارج ازنوبت زودتر از سه‌ماه‌بعد ازتقاضا مقدور نخواهد بود

سازمان آب منطقه‌ای تهران
آ ـ ۶۷۷۹۲

۱ـ۲

عباس‌آباد جنب انجمن ایران‌و آمریکا

فروشگاه ارمغان «گنجینه کادو»

روز دهم بهمن افتتاح میشود .

همه چیزازهمه جا زیریك‌سقف بزرك با قیمت مناسب

آگهی مناقصه

انجمن ملی حمایت کودکان مناقصه معامله انجام خواهد یافت تعداد ۸۶ قلم لوازم غذا خوری و حضور پیشنهاد دهندگان در جلسه آشپزخانه و خوابگاه سرای کودك مناقصه آزاد و انجمن در رد و یا شماره یك و دو را از طریق‌مناقصه قبول یك یا کلیه پیشنهادات‌رسیده خریداری مینماید ، صورت لوازم مختار میباشد ، پرداخت مالیات و مورد احتیاج با مشخصات آن در هزینه درج آگهی بعهده برنده امور مالی انجمن موجود است و مناقصه میباشد . داوطلبان شرکت در مناقصه می توانند با دریافت صورت مزبور پیشنهادات خود را در پاکت لاك و مهر شده بضمیمه قبض سپرده معادل ۵در صد بهای پیشنهادی از تاریخ صدور آگهی منتهی تا ده روز بامور مالی انجمن تسلیم و رسید دریافت دارند. پیشنهادات رسیده در کمیسیون مربوطه بازو قرائت خواهد شدو باحائز حداقل

انجمن ملی حمایت کودکان
آ ـ ۶۸۰۸۲

جدول کلمات متقاطع شماره ۳۹۵۱

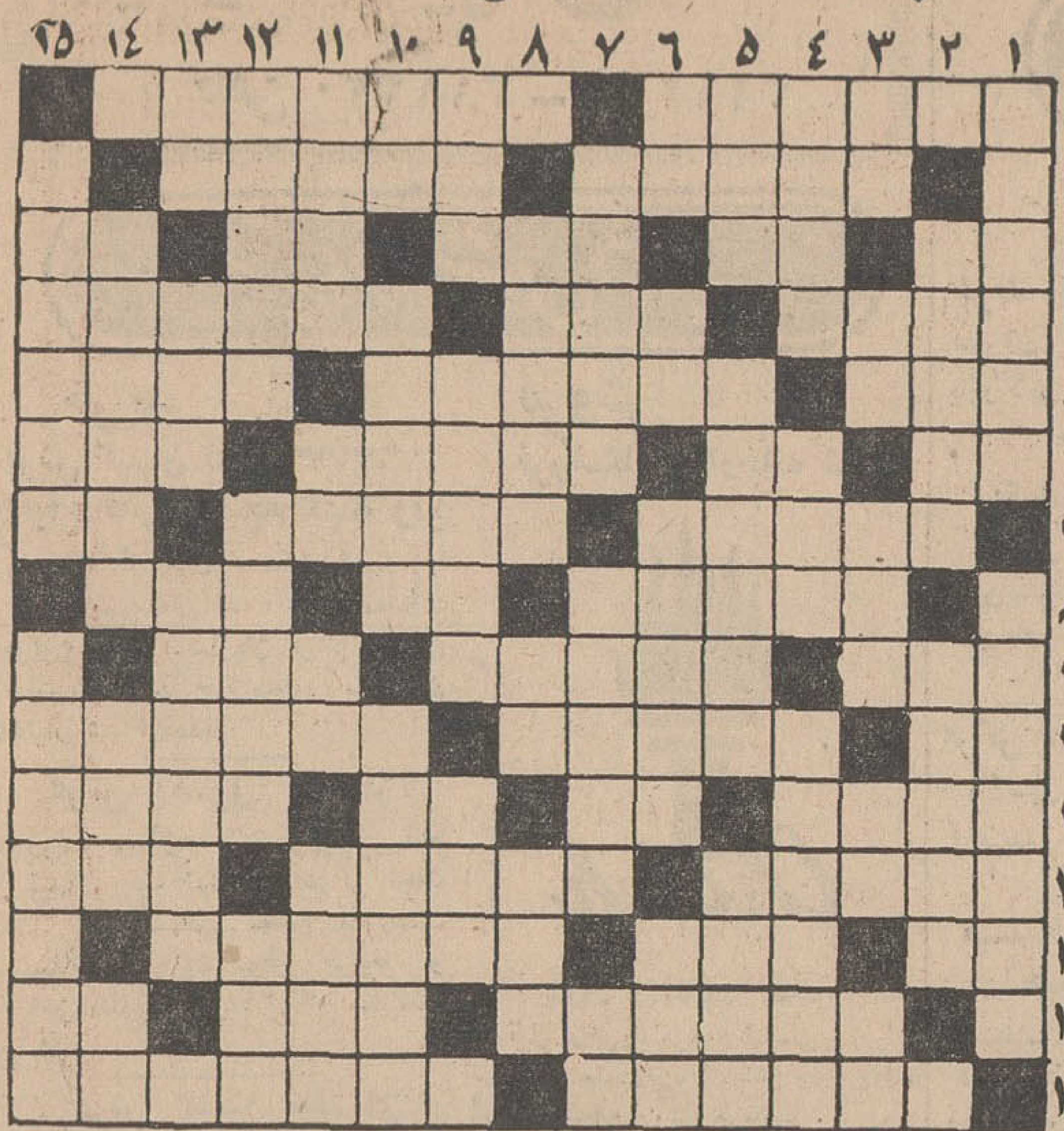

افقی: ۱ـ خلیجی در کناره قاره اروپ ـ سقف بسیاری ازمنازل را از بادو باران حفظ میکند ۲ـ سرزنش استو گروهی ازاهل عرفان دوستدار ان هستند ـ عدد و رقم ۳ـ شهر بادمجان بی‌آفت ـ حرص‌وطمع ـمحکم وعیرقابل نفوذ ـعرب میگوید نه ـ ویتامین انعقاد خون ۴ـحلوایش را بقال و لبنیاتی می فروشند ـ برای ضد عفونی کردن به اب می زنند ـلباس زن ژاپنی ۵ـ تنها ومنفرد ـ شهری‌در کردستان ـ سرور و خوشحالی ـ ۶ـ موجب دل‌ازاری کهنه ـ ظروف آشپزخانه در قدیم بیشتر از این فلزبود ـ عصرما را به این‌نام نیز خوانده‌اند ـپرچم کوچك ۷ـ متنفر است ـبزرگترین نویسنده کلاسیك فرانسه ـ اشاره به‌دور ۸ ـوسائل و سلاح جنگی ـ راه میان‌بر ـ سستی و خواری ۹ـ در گرو گذاشته شده ـ ژاندارم قدیم ـ یکی از گلها ۱۰ـ قدرت بویائی ـ نوشته‌ای از عهدباستان ـمنسوب به بازار است و اصطلاحا به‌اجناس پیش‌پا افتاده گویند ۱۱ـ میوه کرم زده را چنین میخوانند ـبوی‌رطوبت ـعدددونده ـ اگرخوب بود خدا هم برای‌خودش درست میکرد ۱۲ـ بوجود آمده و مصنوع ـ قیمتی بودن ـ کاتولیك تراز همه ۱۳ـعمق وژرفا ـدریاچه‌ای‌درتر کیه ـ گرفتن وبدست آوردن ۱۴ـ در پرداختنش اکثرا اکراه‌دارند ـنردبان ومدارج دولتی ـیکی از مرتجعین ۱۵ـ دلیر و رشید ـهمان گناهکاری است.

عمودی : ۱ـ از وسایل ماشینی کشاورزی ـ گاهی با تقصیر چنین میشوند ۲ـ آنچه‌براوسوار میشوند ـراهش با دیگری یکی است ۳ـ مخورید که میکشد ـ عدد روستا ـ کشوری در آسیا ـمغز ـبزرك ۴ـ برداشتن و گذاشتن یك معنی می دهد ـ باقوه ذائقه آنرا میفهمند ـ نگهبان قلعه ۵ـ از کشیدنی ها ـ سوراخهای ریز بر پوست بدن ـ ساده‌لوح و زودباور ۶ـ دریا ـ ناشنوا ـ از عشاق بنام ـ پدر بزرك ۷ـ خودرا دراختیار دشمن گذاشتن ـحافظ تن‌است و شلوارهاتی ـاز علامات جمع در فارسی ۸ـ واحد کشیدن هیزم ـ تکرارش دهن کجی است ـ فوت‌شد خدایش بیامرزد ۹ـ ستایش ایزدان دراوستا ـنشان دادن و متوجه کردن طرف ـوسیله دروگری ۱۰ـ شهر جاودان ـ عبادتگاه قوم یهود ـ کتابی از سعدی ۱۱ـ استاندار قدیم ـشکوه گوی جدائی ـ از حروف نفی ـ بهرجا که میخواهید بزنید اما به ریشه نزنید ۱۲ـ اسودگی‌وایمنی ـ دستش رابرسر میکشند ـ چرخ گردنده ۱۳ـ عدد منفی ـپارچه نازك ـ از حشرات بدشکل وشمایل ۱۴ـ مرتفع ترین جاده ایران‌ازیر این قله میگذرد ـحقه وتزویر ـاب پاك از نظر شرع ۱۵ـ درفش کاوه آهنگر ـ در لباس پوشیدن بعضی به آن بسیار مقیدند .

حل جدول شماره ۳۹۵۰

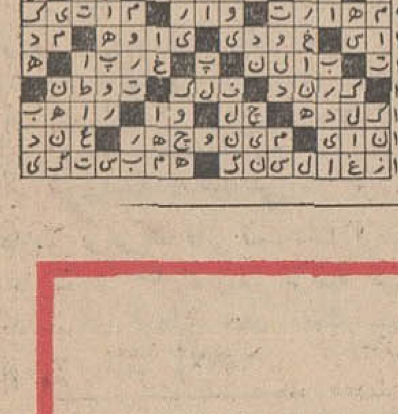

ششمین سالروز پیروزی

انقلاب سفید

را به پیشگاه اعلیحضرت همایون شاهنشاه آریامهر

و ملت ایران

تبریک عرض میکنیم

شرکت تجارتی کوفرد

نماینده محصولات ناسیونال

هفته تئاتر در تالار انجمن دوشیزگان وبانوان

هنرمندان اصفهانی درخشیدند

برنامه هنرمندان اصفهانی هر شب بااستقبال بی‌نظیری از طرف مردم هنردوست تهران روبرومی‌شود امین خندان، پروانه و زری دوکچی، محمد رفیعی و غلامرضا بیات روی صحنه دیده می‌شوند.

دو ساعت تمام صدای خنده «تالار انجمن» را پر کرده بود

ساعت هفت و ربع بعد از ظهر پنجشنبه هنرمندان ورزیده‌اصفهانی نمایشنامه «خانم اروپائی» را با موفقیت در تالار انجمن‌دوشیزگان‌و بانوان بروی صحنه آوردند.

این نمایش با استقبال مردم هنردوست تهران مواجه گردیده است و جمع کثیری در چند شب اخیر هنرمندان گروه «آریا» را بشدت مورد تشویق قراردادند.

در نخستین شب قبل ازشروع برنامه سناتور عباس مسعودی‌مدیر موسسه‌اطلاعات هنرمندان‌اصفهانی را مورد تشویق قرار داد وازاینکه دعوت انجمن دوشیزگان و بانوان را برای اجرای این نمایش در «تالار انجمن» پذیرفته و بتهران آمده‌اند تشکر نمود.

سناتور مسعودی سپس به خط مشی انجمن در زمینه‌های مختلف اشاره کرد وهدف از دعوت هنرمندان اصفهانی را بتهران که برقراری یك سلسله روابط هنری بین شهرستانها و پایتخت می‌باشد بیان داشت و گفت:

نتیجه بزرگی که ازاین کار گرفته می‌شود، تشویق بیشتر هنرمندان واقعی شهرستانهاست که خوشبختانه تعدادش کم هم نیست

سپس آقای امین خندان‌سرپرست گروه «آریا» ضمن تشکرازسناتور مسعودی وهدف ایشان، گفت: اعضاء گروه اکثرا کارمند، فرهنگی و دانشجو هستند و بصورت آماتور با علاقه فراوانی بکار هنری ادامه می‌دهند.

وی اضافه کرد «ما در واقع زیره به کرمان آورده‌ایم، ولی باینترتیب زحمت تهرانیهائی که حتی از تهران در اصفهان بلیط تاتر آرزو می‌کنند کم شده‌است».

سپس کمدی بسیار جالب«خانم اروپائی» در سه پرده اجراء شد. در تمام مدت اجرای نمایش سالن را صدای خنده تماشاچیان‌پر کرده بود و در بعضی صحنه‌ها باوج خود می‌رسید.

● **بازیگران**

در نمایشنامه «خانم اروپائی» بترتیب‌زهره مهابادی،زری‌دوکچی، حسین موذن، عباس رافت، محمد رفیعی، پروانه دوکچی، بهروز فرحناك، امین خندان، غلامرضا بیات، محمد قهرمانی‌وایرج صالحی شرکت داشتند.

کمدی جالب «خانم اروپائی» که بالهجه شیرین و اصطلاحات‌خاص هموطنان اصفهانی ما توام است‌تا پنجشنبه‌دهم بهمن‌درتالارانجمن‌واقع درخیابان‌نامجو(شمال امجدیه)بروی صحنه است.

انتقاد

از: «پلاور»

زوال یک سنت خوشایند!

شك نیست که سنت‌یکی از مهم ترین پایه های اعتقادات یك ملت است. مجموعه قوانینی است که در جائی نوشته‌نشده‌بلکه‌بضرورت وطی سالیان پدید آمده است همانگونه که‌درزندگی‌یك‌فرد، احساسات، وسوسه‌ها، تخیلات همپای منطق پیش‌می روند و نقشی دارند در یك جامعه. سنت همواره نقش یك عنصر آرامش بخش و نجات دهنده را بازی میکند.

این سنت در همه چیزرخنه میکند و گوئی خواست عظیم مردم است که اینهمه به سادگی وبسرعت همه‌جاگیر شده است.

سنت هیچوقت برخلاف قانون باجباربر مردم تحمیل نمی‌شود و باجبار نسخ وفسخ نمیشود. و براحتی در یك جامعه پدید می‌آید وباقتضای شرایط طبیعی آن سرزمین و نژاد و فرهنك رشد میکند و به‌اوج میرسد وبا مرگی طبیعی نابود میشود و این هنگامی است که سنتی دیگر که‌شایستگی‌وعمومیت‌بیشتری دارد بر آن حاکم شده است.

اگر قانون را دستاویزی برای طبقات حاکمه در نظر بگیریم که با آن میتوانند تحولاتی درجامعه پدیدآورند سنت‌وسیله‌ای‌نیکودردسترس عوام میگذارد تافشار آن را تعدیل کند و آنراقابل‌تحمل سازد. هم از اینروست که روحیه یك ملت را نمیتوان براحتی از روی قوانین حاکم برآن شناخت.

با اندکی پی‌جوئی‌درسنت‌ها وفرهنك عوامانه میتوان‌ریزه‌کاریهای روح مردمی که‌آنرا بوجود آورده‌اند دریافت وبه فراز و نشیب‌های ذهن توده های مردم آشنا شد.

برای نمونه مراسم‌نوروزی را در نظر می‌گیریم. ملتی که همواره ذهن‌شاعرانه‌داشته ودر سرزمینی میزیسته که آفتاب درخشان و طبیعت‌زیبای آن در بهار زیباترین‌منظره‌ها را با خود بارمغان می‌آورده است و فصل‌بهارآن‌زیباترین فصل‌ها بوده‌است‌دراین‌شرایط اقلیمی بزرگترین شادیهای خود را بصورت‌مراسم شادی‌انگیز و پرشکوه نوروزی‌تجلی داده است.

در این روزهای‌شادی‌بخش اشتغالات روزمره فراموش میشود. مردمی که درسراسر سال به کار می‌پرداخته‌اند خستگی های یکسال پر از دردسر را در این روزها ازسر باز می‌کنند و دوستانی را که به بهانه های مختلف نمی‌دیده‌اند یا نمی‌خواسته‌اند که ببینندطبق‌یك‌سنت‌بزرگوارانه می‌بینند و بازدید و یاد ایام فراغت دیگر بار آنانرا بهم پیوند می‌دهد. این پیوند از خانه‌ای بخانه دیگر استوارتر شده و در مجموع شهری را در یك خوشی ناشی‌ازروزهای تعطیل و مهربانیهای دوستانه غرق می‌کند.

این سنت رسمی دیر پاست و روزگاری درازدر روزهای‌بد روزنه‌ای‌ازخوشی دردل‌مردمان پدید آورده است.

مردم روزهای برفی،روزهای نیمرنك پائیزی، نیمروز های گرم تابستان را به آرزوی بهار سپری میکنند و بهاری که با تعطیلات و شادی آغاز میشود.

شك نیست که استراحتی کوتاه درسال برای کارمندان کارگران، پیشه‌وران و تمام آنها که در تمام سال با کار طاقت فرسا دست به گریبانند آنچنان ضروری است که تردیدی ببار نمی‌آورد.

تا درسال پیش پنج روزی که در ابتدای بهار عید راشیرین کام می‌کرد اجازه میداد تا آنان که درشهر می‌مانند به دیدوبازدید دوستان‌وآشنایان بپردازند و عید را به دلخوشی سر کنند.پس‌از تعطیلات‌نسبتا کافی باروحیه‌ای شاد دوباره سال را با کار آغاز کنند.

و آنان که بسفر می‌روند فرصت کافی برای دیدن‌شهر های دور و نزدیك داشته‌باشند اما از امسال گویا دو روز بیشتر برای این‌تعطیلات‌نیست واین‌فرصت کوتاه تنهاخاطره سالهای پیشین و حسرت‌ایام فراغت را زنده میکند و همشهریان‌خستگی‌سال‌پیش‌را همچنان در تن خویش نگهمیدارند و سال جدید را متاسفانه باخستگی باید آغاز کرد.

سیلاب تهران را فراگرفت

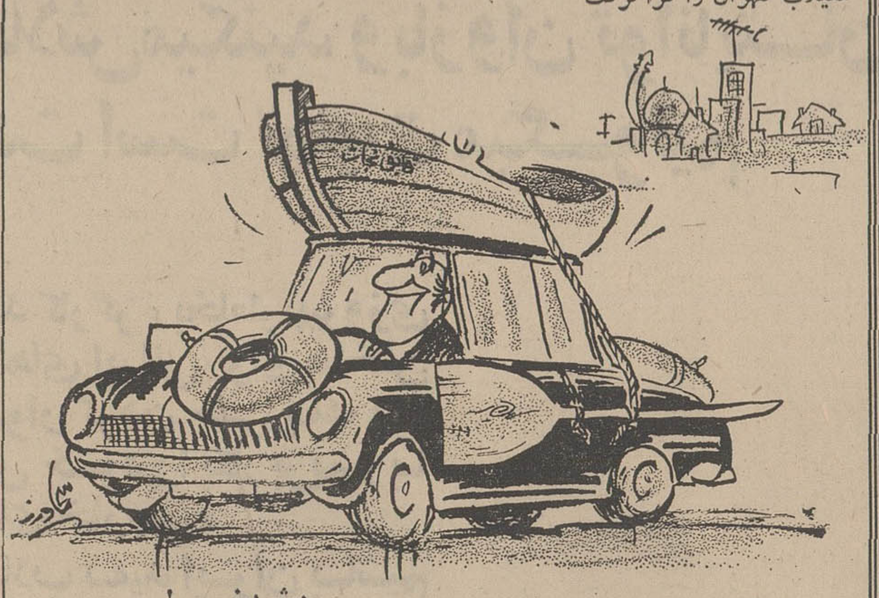

پیش‌بینی ...!

گفتگوی تلفنی

۳۱۱۰۸۰

از ساعت ۶ تا هفت بعد ازظهر نظریات شما را منعکس میکند

● **سیمها نم‌کشیده**

در این چند روزه که برف وبارندگی شده‌من هرچه‌سعی کرده‌ام توانسته‌ام باشماره‌های تلفن‌هائیکه با ۹و۸و۶ شروع میشود صحبت کنم، گویا سیمهاتماما نم کشیده است، بخصوص که خودم هم‌ازتلفن شماره ۷ استفاده میکنم !؟

صاحب تلفن

پرتگاه است

خیابان شمال تلویزیون را میتوان‌ازقلم افتاده نامگذاشت، زیرا شهرداری ناحیه‌عباس‌آباد کوچکترین توجهی باین حدود ندارد در این خیابان از آب، اسفالت خبری نیست و اینها سهل است که اخیرا وسط خیابان ده متری‌اینجا را مالکی بانرده گذاری بن بست کرده است و دیگر اینکه این‌خیابان به پرتگاه هولناك بیشتر شبیه است تابیك خیابان، راستی چه دستی در کار است که‌این خیابان تعریض‌نمیشودو بصورت آبرومند در نمی‌آید.

سرهنك مجلسی

در انتظار اتوبوس

در خط اتوبوسرانی مجیدیه سابقا ۵۰تا۶۰ دستگاه‌اتومبیل کرایه سواری‌کارمیکرد وکلی مردم راضی بودند، آمدند این اتومبیلهاراز خط خارج‌کردند بدون اینکه بجای آنها حداقل اتوبوس‌کوچك‌بنام «مینی‌بوس» بگذارند و مردم باید ساعت ها درانتظار بمانند و اگر احیانایك اتومبیل غیر کرایه هم‌مردم را بمحل کارشان برساند، فورا نمره‌اش را باز میکنند که‌چرا بمردم کمك کردی، پس‌تکلیف ما با این وضع اتوبوسرانی چیست؟

عباس زرین

دراین‌هفته گروه‌هنری اصفهان

روی صحنه نقش خودرا اجرا میکنند

«خانم اروپائی»

عنوان نمایشنامه سراسرخنده‌ایست که گروه هنری آریا تا پنجشنبه این هفته (۱۰ بهمن) با مهارت وشایستگی‌که دارند در تالار انجمن دوشیزگان و بانوان (خیابان‌شمالی‌امجدیه (خیابان نامجو) بازی می کنند.

برای هر شب کارت های مخصوص برنك های مختلف چاپ شده وعلاقمندان ودوستداران تئاتر هنرمندان اصفهانی هر یك‌ازشب‌های هفته راانتخاب‌کنندمیتوانند کارت همان شب مورد نظر خودراخریداری فرمایند. اما قبلا باید درمقام تدارك‌باشند چون کارت‌ها زود تمام میشود.

مراکز تهیه کارت: فروشگاه بزرك ایران درخیابان شاه - داروخانه تخت جمشید. آون بزرك(پهلوی) -دفترروزنامه اطلاعات در موسسه اطلاعات و دفترانجمن دوشیزگان وبانوان (بهار شمالی نبش نامجو)

علاوه براین مراکز فروش بلیط - سرویس تلفنی شماره۳۱۱۲۱۷ دائرشده تا هرکس از هر نقطه شهر هر تعدادکارت برای هریك از شب های هفته لازم داشته باشد بتواند از ساعت ۸ صبح تا ۵ بعد از ظهر بااین تلفن تماس بگیردوکارت‌مورد نظر خودرا سفارش دهدکه بلافاصله‌بخانه یادفتر ویا موسسه تقاضاکننده فرستاده خواهد شد.

بهای کارت ورود: صد ریال. پنجاه ریال و ۳۰ ریال است

تلفن های ۷۵۶۸۳۱ و۷۶۴۹۸۴ و ۳۱۱۲۰۰ برای کسب اطلاعات بیشتر صبح و بعداز ظهرها نیز دراختیار علاقمندان است.

کارخانه‌های صنعتی آزمایش

بسیاری از پیشرفت‌های خود را مدیون ثمرات اقتصادی واجتماعی انقلاب پرشکوه شاه وملت میداند.

ماسالگرد تاریخی ششم بهمن را به پیشگاه مبارک شاهنشاه آریامهر وملت رجمند ایران تبریک میگوئیم.

هیئت مدیره وکارکنان

شرکت سهامی کارخانه‌های صنعتی آزمایش

تلویزیون ملی ایران

برنامه امشب

۱۷-۰۰ آهنگهای درخواستی
۱۷-۳۲ تدریس زبان‌انگلیسی و فیلم
۱۸-۰۰ کودکان ونوجوانان شامل (باد پا - داستان مصور و چیستان)
۱۹-۰۰ اخبار
۱۹-۱۵ موسیقی جاز
۱۹-۳۰ زندگی اجتماعی -از برنامه های ویژه تلویزیون ملی بمناسبت هفته انقلاب و ده هزارمین روز سلطنت شاهنشاه آریامهر.
۲۰-۰۰ افسونگر
۲۰-۳۰ اخبار وفیلمهای‌خبری
۲۱-۰۰ فیلم‌مسافرت‌شاهنشاه آریامهر
۲۱-۳۰ کاتاکالی

برنامه بامدادی فردا

۶-۳۰ آغاز برنامه
۶-۳۲ نیایش
۶-۳۵ ورزش
۶-۴۵ مضحك قلمی
۷-۰۰ اخبار
۷-۱۵ موسیقی ایرانی
۷-۳۰ میز گرد خانواده

تلویزیون ایران

برنامه امشب

۱۷-۰۰ اعلام برنامه
۱۷-۰۳ راهنمای عمومی
۱۷-۱۵ خردسالان (نقاشی کودك .قصه وکودك. مرد پرنده و پسر پرنده.
۱۸-۳۰ گفتاری بمناسبت‌روز ششم بهمن
۱۹-۱۰ باله
۱۹-۳۰ اخبار
۲۰-۰۰ موسیقی کلاسیك
۲۰-۳۰ تك مضراب
۲۱-۰۰ مامور ما دریك
۲۲-۰۰ آخرین اخبار
۲۲-۰۵ برنامه‌ای بمناسبت سالروز انقلاب سفید
۲۲-۲۰ برنامه مخصوص «فرانك سیناترا»
۲۳-۲۰ شهر شادی

برنامه نیمروز فردا

۱۲-۳۰ اعلام برنامه
۱۲-۳۲ نیازمندیها
۱۲-۴۵ فراری
۱۳-۴۵ اخبار
۱۳-۵۰ سك توله شهرما
۱۴ - پایان

تقویم اطلاعات

یکشنبه - ششم بهمن ماه ۱۳۴۷ - هفتم ذیقعده۱۳۸۸- بیست و ششم ژانویه ۱۹۶۹.

ساعات شرعی

استخراج‌دکترریاضی کرمانی

اذان صبح ساعت ۵ و ۳۲ دقیقه. طلوع آفتاب ساعت ۷ و ۷ دقیقه. ظهر شرعی ساعت ۱۲ و ۱۶ دقیقه. غروب آفتاب ساعت ۵و ۱۷ دقیقه. اذان مغرب ساعت ۵ و ۴۳ دقیقه.

تلویزیون آموزشی

برنامه امشب

۱۶-۳۰ برنامه کودکان
۱۷-۰۰ پیشاهنگان
۱۷-۱۰ علوم اجتماعی
۱۷-۳۰ انگلیسی دوره اول
۱۸-۰۰ تازه‌گیهای فضا
۱۸-۳۰ زبان فرانسه
۱۹-۰۰ در آزمایشگاه علوم شیمی

ششمین سالگرد پیروزی انقلاب سفید ایران را

بشما پاسداران صنایع ملّی

بشما کارگران که در اقصی نقاط کشور تلاش میکنید و بازوان توانایتان پشتوانه صنعت و اقتصاد مملکت است تهنیت میگوئیم

و سوگند یاد میکنیم:
که همگام با شما برادران سربلند کارگر، بخاطر پیروزی آرمانهای مقدس ملی و برتری کالاهای ایرانی، برای ساختن عظیم ترین قطعات پولاد، تا استوار کردن حتی یك پیچ کوچك همه دقت، تجربه و دانش خود را بکار بریم و با بستن مرزهای کشور بروی کالاهای خارجی،
پاسدار بیدار جبههٔ صنعتی انقلاب سفید ایران باشیم

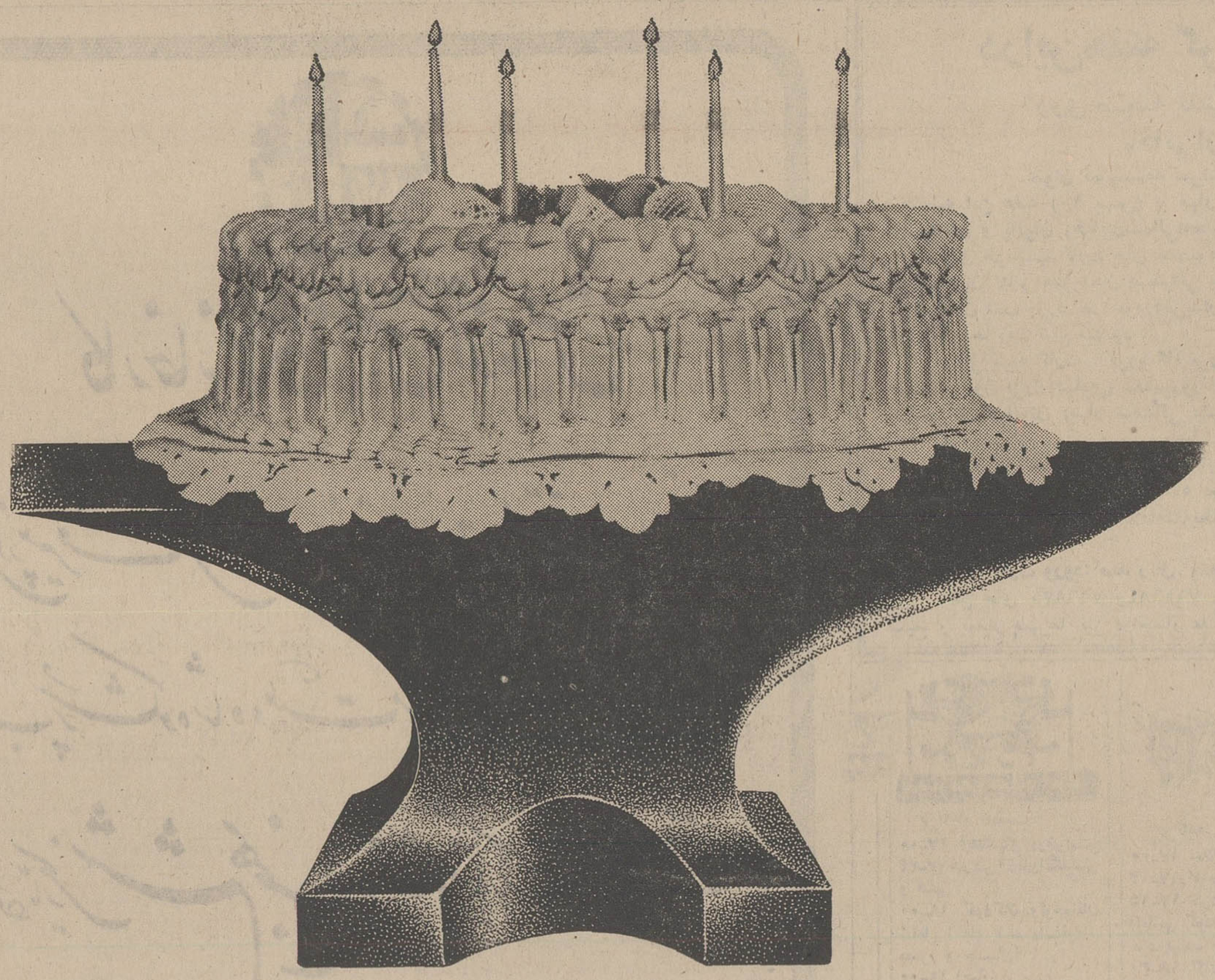

همسنگران شما در جبهه صنعتی انقلاب

کارگران کارخانجات ایران ناسیونال

از: محمد پورداد -خبرنگار سیاسی اطلاعات

سیاست خارجی ایران در سالهای بعد از انقلاب

*** در ترسیم اصول این سیاست ، ایران خود را درچهار دیوار عقاید وایدئولوژی های مخصوص زندانی نکرد**

*** حصول یك صلح پایدار مستلزم خلع سلاح کامل وهمه جانبه است .**

همگام باانقلابی که در تمام شئون اجتماع ما ازششم بهمن سال ۱۳۴۱ آغاز گردید ، با پیروی از یك اصل اساسی وحیاتی سیاست خارجی ایران در عرصه جهانی شکل ورونق خاصی یافت واین سیاست که امروزنام سیاست مستقل ملی بخود گرفته براصل تامین منافع ملی استوار است که هر لحظه تکامل می یابد و چهره‌های درخشانی بخودمی گیرد

انقلاب سفید ششم بهمن با پایان دادن به مداخلات عوامل بیگانه ، زمینه آماده‌ای برای نشو ونمای سیاست خارجی ایران فراهم ساخت و باالهام از رهبری‌های خردمندانه رهبر انقلاب ،در ترسیم سیاست خارجی ایران خودرا زندانی چهار دیوار عقاید وایدئولوژی های بخصوص ننمود .کارنامه سیاست خارجی ایران طی سال های بعد از انقلاب ،کوشش ایران در توسعه مناسبات با دول دوست ، تحریم‌دراستفاده ازقوه قهریه برای کسب مقاصد ، آمادگی به کمك و همکاری با کشور های عقب افتاده یادر حال پیشرفت ، تحکیم‌وادامه کوشش در زمینه حفظ و تقویت اصول ومبانی سازمان ملل متحد ، شرکت فعالانه در اجلاسیه های سازمان ملل و سازمان های وابسته به‌آن‌و مخالفت بااستعمار ، اینها نمودار کامل وروشنی‌ازسیاست‌صلحجویانه وتغییر ناپذیر ایران دردوران بعداز انقلاب است .

● مفاهیم وسیع

این‌منشورپر شکوه در دوران بعداز انقلاب و بخصوص درسالهای اخیر تجلی درخشانی یافت که در حقیقت اصول آن به همین جا ختم نمیشود . این منشور واین سندمهم که‌بر افتخارات تاریخی ایرانورقی زرین اضافه میکند مفاهیم وسیعی را متضمن است .

چنین اصولی انسانی نیاز به‌تشریح وتفسیر نخواهدداشت . ما امروز اثرات پیروی از این سیاست رامی توانیم دریك‌یك کشورهای‌خارجی ودر قلوب فردفرد مردم جهان که بنحوی از انحاء با کشور ماسرو کار داشته‌اند جستجو کنیم .

معذالك نگاهی به گذشته این حس افتخار و غرورملی را که جهانیان از ایران بعنوان کشوری ثابت ، معقول ، مسئول و صلح - دوست نام می برند در ما زنده خواهد کرد . این احساس برای ملتی چون ایران با چنان تاریخ و فرهنك درخشان احساسی‌توصیف ناپذیر تلقی میگردد

* برقراری صلح پایدار

تامین یك صلح پایدار در دنیا و برخورداری ابناء بشر از یك‌امنیت کامل از آرزوها و هدفها وامید هائیست که‌یکی از اصول سیاست خارجی ایران را تشکیل میدهد و فلسفه تمام فعالیت ها بر اساس تفاهم بین‌المللی ،امیدواری به‌یك صلح پایدار استوار است .

فلسفه پیروی از چنین سیاستی براین است که بیشتر مسائل و مشکلاتی که امروز بشر قرن‌بیستم باآن روبرو است ناشی از عدم‌وجود یك صلح پایدار می باشد و تنهابا ایجاد و رسیدن باین هدف عالی و انسانی است که بشرخواهدتوانست بامشکل فقر، بیسوادی ، بی عدالتی و هزار و یك‌مشکل‌دیگرمبارزه کند شاهنشاه آریامهر رهبر بزرك انقلاب همه جانبه ایران‌دراین مورد بارها نظر ایران را چه در داخل وچه در محافل خارجی در طول‌سفر هایشان بکشورهای خارج تذکر داده‌اند که عالی ترین نمونه آن‌در قالب‌یك‌پیشنهاد تاریخی دردانشگاه هاروارد‌ایالات متحده برای‌تاسیس لژیون‌خدمتگزاران بشر به‌جهانیان عرضه شد .

«ماصمیمانه‌خواستارصلح جهانی وهمکاری‌بین‌المللی هستیم زیرا این هردو را مهم ترین ضامن موفقیت کوشش های ملل در بهبود روز- افزون شرایط زندگی مادی‌ومعنوی خود میدانیم و در عین حال اعتقاد راسخ داریم تاوقتی که عواملی از قبیل فقر ،جهل و بیماری‌وگرسنگی وبیعدالتی های اجتماعی در تمام جهان ازمیان نرفته باشد هیچ‌ملتی حق‌ندارد خودرا خوشبخت و بی‌نیاز بشمارآرد ،زیرا در دنیای امروز ،ما سرنوشت تمام اجزاء خانواده بزرك بشری به یکدیگر پیوسته است و همین اعتقاد انگیزه اصلی ما در پیشنهاد تشکیل‌لژیون خدمتگزاران بشر بود .»

از سخنان شاهنشاه در مراسم سلام چهارم آبان ۱۳۴۷

* خلع سلاح عمومی

برای حصول به یك صلح پایدار سیاست خارجی ایران لزوم خلع سلاح کامل موثر و همه جانبه و واقعی راتاکید میکند و ضمن پشتیبانی از قرارداد منع گسترش سلاحهای اتمی آنرا گام مثبتی‌در راه خلع سلاح هسته‌ای بشمارمی آورد .

رهبر بزرك انقلاب ایران درطول سفر ها و ملاقاتهائی که بارهبران کشورهای مختلف جهان که در سالهای اخیر بعمل آوردندهمیشه خلع سلاح عمومی را بعنوان عملی ترین‌راه ایجاد یك صلح پایدار در دنیا ذکر نموده‌اند .

آخرین اشاره معظم‌له در سفر اخیر به هند در مصاحبه مطبوعاتی دهلی صورت گرفت و اظهار عقیده فرمودند :

باآنکه ایران هرگز باچین کمونیست رابطه‌ای نداشته و هیچوقت در درآینده نیز بااین کشور مناسباتی نخواهدداشت، معذالك‌معتقد است که چین کمونیست باید بعضویت سازمان‌ملل‌متحددرآید،زیرااجرای خلع سلاح عمومی به نحوی موثر وهمه‌گیر بدون عضویت چین کمونیست در سازمان ملل میسر نخواهدبود و افزودند با عضویت چین کمونیست در سازمان ملل متحده ما می توانیم نسبت‌به‌خط‌مشی های آن کشور درباره مسائل گوناگون دسترسی پیدا کنیم .

* سفرهای شاهنشاه

باذکر بیانات همایونی درمصاحبه مطبوعاتی در هند چند اصل‌دیگری درسیاست خارجی ایران به خودی خود روشن میگردد .

یکی‌ازاین اصول سیاست توسعه مناسبات ایران باکشور های‌جهان است

در همین مصاحبه مطبوعاتی خبرنگاران از شاهنشاه پیرامون مناسبات ایران و پاکستان از یك طرف و مناسبات هند و ایران از طرف دیگر باتوجه به اختلافات هندو پاکستان بر سر مسئله کشمیر پرسش هائی کردند و یکی از مفسران غربی بعد از انجام این مصاحبه طی تفسیری اظهار عقیده کرد که در هند گروه هائی به اصطلاح ناسیونالیستی وجود دارند که کور کورانه معتقدند هرکس با پاکستان و چین کمونیست‌دوستی کند خودبخود دشمن هند بشمار میرود و مسافرت شاهنشاه به‌هند و تجلیلی که دولت هند از رهبر ایران بعمل آورد نشانه یك‌پیروزی سیاسی برای رهبران هند تلقی گردید .

شاهنشاه در پاسخ به پرسش یکی از خبرنگاران فرمودند :

« همکاری عمران منطقه‌ای برای همه میسر است و شما نیز همین فردا میتوانید در صورت تمایل باین پیمان همکاری منطقه‌ای‌ملحق شوید و سایرین نیز میتوانند زیرا این پیمان واقعا یك سازمان غیر سیاسی استو علاوه بر این‌سازمان سه کشور ما بایکدیگر مناسبات

بقیه‌در صفحه ۲۶

پیروی ازیك سیاست مستقل‌خارجی‌متکی برمنافع‌ملی متلاطم خاورمیانه،ازجمله کشورهائی‌است که در عین تفاهم با غرب‌باشرق نیز دوستی و همکاری‌میکند. این سیاست هزاران نکته غرورآفرین را متضمن است که یك‌نکته پرمعنای آن استقلال و حاکمیت‌ملی ودور بودن از نفوذ بیگانگان بشمار میرود.

شاهنشاه آریامهر در سال‌جاری‌بکشورهای ایالات متحده و اتحادجماهیر شوروی مسافرت فرمودندودرهردو قطب با تجلیل رهبران‌آن‌از شخصیت معظم‌له روبرو شدند.

عکس سمت راست پیشوای‌عالیقدرما را بارهبران کرملین ، الکسی کاسیگین نخست‌وزیر شوروی ،«نیکلای پادگورنی» صدر هیئت‌رئیسه اتحاد شوروی نشان میدهد.

عکس سمت چپ دین‌راسك وزیرخارجه سابق‌ایالات متحده دست شاهنشاه را بگرمی میفشارد .لیندون‌جانسون‌رئیس جمهوری‌سابق ایالات‌متحده‌نیزدرعکس‌دیده‌میشود

جای پیشوای‌عالیقدر ما را در قلوب مزدم دنیاودر دوقطب شرق و غرب‌بازمیکند. ایران کشوری ثابت در دریای

لاستیک جنرال
GENERAL

سالگرد ششم بهمن روز درخشان و پرافتخار تاریخ نوین
ایران راکه سرآغاز تحولات اجتماعی وملی کشور است،
صمیمانه بعموم هم میهنان عزیز تهنیت میگوئیم.

هیئت مدیره و کارکنان
شرکت سهامی جنرال تایر و رابر ایران

لوله و ماشین سازی ایران

سالگرد روز تاریخی و پرشکوه

ششم بهمن

سرآغاز تحولات ایران نوین را به پیشگاه رهبر خردمند

شاهنشاه آریامهر

وقاطبهٔ ملت شریف ایران تبریک و تهنیت میگوئیم

از طرف هیئت مدیره و کارکنان شرکت سهامی لوله و ماشین سازی ایران

مهندس داود رجبی

سیاوش سیروس

وقتی که شکوفه‌های انقلاب میشکفد.....

سایه‌سهمگین فئودالیته‌بر پهنه کشور گسترده است . تازیانه ارباب برپیکر نحیف رعیت فرود میآید و دسترنج پانزده میلیون نفرازهموطنان طعمه جمعی بنام «ارباب»می‌گردد. زنان‌روستائی با پاهای برهنه در شالیزارها برنج میکارند و آوای آنان بر سراسردشت و کوهستان‌طنین میافکند :

«پروردگارا! تو آفریننده جهان و جهانیان هستی ، تو عادل و قادر هستی، آیازمان محنت بپایان‌نرسیده‌است...»

✿

... کشاورز سالخورده خوزستانی در گرمای سوزان جنوب مشغول‌شخم زدن‌زمین است. نیزه‌های آفتاب‌شیار-های عمیقی در پیشانی وگونه اوبوجود آورده ورنگ‌صورتش بسیاهی گرائیده است. بیل را بکنار میفکند و چشمهای بیفروغش رابه آسمان‌میدوزد ودستهای پینه بسته‌اش را بالا میبرد ! عمر بآخر رسیدو بنیان ستم هنوزپابرجاست ! زانو میزند و دستهای خود را در خاك داغ دشت فرو میبرد، قطرات درشت اشك از شیارهای چهره‌اش فرو میغلطد و خاك را نمناك میکند ...

✿

... دهقان‌غیورآذربایجانی که زمانی با فداکاری و از جان گذشتگی پایه واساس حکومت مشروطه را بنیان گذارده است گرده‌اش در زیر شلاق استثمار خم شده و پیشانی بلندش بخاك‌رسیده جوروستم‌ارباب‌روح بزرك‌اورا بزیر قلاده کشیده.او دیگر رمق وتوانائی شکوه کردن ندارد . خاطرات گذشته‌اش از جلوی چشمانش رژه می-روند، زمانی را بخاطرمیآورد که اجدادش در راه آزادی شهید شدند، تااو که فرزند آنان بود بتواند مرفه وآزاد باشد. ولی اکنون‌منافع‌مشتی ازخدا بی‌خبر ، نهال آزادی را شکست و فرزندان مردان بزرك را در زیر قیود منافع شخصی خود گرفته است .

این صحنه های فجیع ، اختصاص بیك ده ویك‌مزرعه ندارد ، سه چهارم جمعیت کشور زیر ظلم وستم ارباب دست‌وپا میزنند و در گرمای تابستان و سرمای زمستان تخم برزمین میافشانندودرخت فرس میکنند، بهره‌آنان‌فقط همین زحمت است ، زحمتی که یکعمر با آن دست به گریبان بوده‌اند ، زنان و کودکان آنان اجازه ندارند که از دسترنج پدرانشان استفاده کنند همه منتظر پیشکار ارباب هستند تاکی از راه برسد وماحصل‌رابرای ارباب ببرد ! پیرمرد دهکده هنوز امیدوار است ، او میگوید : «خانه‌ظلم پابر جا نمی‌ماند و بالاخره روزی‌این آه واشك بنیان خانه ظلم‌را درهم میکوبد و زندگی نو میشود و کودکان ماهم‌مانند فرزندان ارباب لباس نو بتن خواهند کرد وروزی خواهد رسید که ماهم بر سرنوشت خود حاکم شویم.» نگاههای بی‌رمق رعایا با بی‌تفاوتی به دهان پیرمرد دهکده دوخته شده است و کودکان قهقهه کوتاهی میزنندو بآغوش‌مادر پناه میبرندو بادیدن‌سرشکی که از دیدگان مادر سرازیر است، با احساس کودکانه خود تصور میکنند که‌پیرمرد دهکده افسانه می‌بافد تاآنان بخواب روند !

✿

نوزدهم دیماه سال ۱۳۴۰ فرا میرسد، این‌روز در تاریخ کهنسال کشور، روزی بزرك و تاریخی‌است و بااینکه در اوائل زمستان‌است ، گرمی و حرارتی خاص دارد،ونور امید را در دل میلیونها نفرازمردم ستمدیده و زحمت کشیده روشن مینماید. امیدوار میشوند بآنچه که تاکنون افسانه میپنداشتند .

✿

گامهای بلند و استوار مردانی چند در کریدورهای کاخ‌نخست-وزیری میپیچد و بدنبال هم وارد اطاق میشوند وگرد یك‌میز بزرك می نشینند ،در اینجا ، در این‌اطاق دربسته دور از زور ونفوذ ارکان استعمار که در شئون اجتماع ریشه دوانیده بود، طبق‌منویات شاهنشاه آریامهر تصویبنامه هیئت دولت بتصویب میرسد، به‌تصویب‌میرسد که اصلاحات ارضی باید اجرا شود .

قانون اصلاحات ارضی که‌مکرر شاهنشاه آریامهر به نمایندگان مجلس تصویب‌آنرا تکلیف‌فرموده بودند، بصورتی انقلابی درمیآیدو از تصویب هیئت دولت میگذرد و با تصویب آن قد فئودالیسم که‌طبقه زحمتکش دهقان را زیر استثمار خودگرفته بود خمیده میگردد. اما تازه این اول کار بود واین‌قانونی بود که بنام مرحله اول قانون اصلاحات‌ارضی بمورداجرا گذاشته میشود. باخمیده شدن‌پشت‌استثمار دهقان قد راست میکند و نیت بزرك شاهنشاه آریامهر برای رهائی کشاورزان کشور بمرحله اجراء درمیآید . بموجب این تصویبنامه قانونی دولت‌ملك‌مالکان بزرك را که بیش از یك ده ششدانك داشتند باقساط پانزده ساله میخرد و بکشاورزان صاحب نسق که دراین املاك عمری‌زجر کشیده‌اند واگذار میکند. دوران خوشبختی و شادکامی فرا میرسد دهقان در زمینی که زحمت‌میکشد و محصول بدست میآورد ، مالك میشود. دیگر سایه ارباب بر او حکومت نمیکند، زیرا دستی از آستین درآمده و برسینه نامحرم کوبیده است .

* گامی بزرك

قانون اصلاحات ارضی درمرحله اول بیش از سه میلیون خانوار زارع وعائله آنان را در برگرفت و بدین ترتیب توده کثیری از زارعین دارای آب و ملك‌شخصی شدند و دولت نزدیك بده میلیارد تومان بهای املاك خریداری شده از مالکان را بعهده گرفت که باقساط پانزده ساله‌بآنان بپردازند.

این گامی بزرك بود، اما قدمی فراتر برداشته شد تا دیگر رعایا راکه در دهات و قصبات مجاور بودند نیز دربرگیرد وبدین منظور مرحله دوم قانون اصلاحات ارضی تدوین گردید ودرست یکسال‌بعد، یعنی در نوزدهم دیماه سال۱۳۴۱ قدم دوم برداشته شد وبموجب‌مواد الحاقی که بقانون اصلاحات‌ارضی اضافه گردید مالکانی که صاحب ملك‌ششدانك وکمتر از ششدانك بودند و دهقان درروی ملك آنان کار میکرد مکلف گردیدند که‌یا حقوق دهقان را از او بخرند و یا روستا را بدهقان اجاره دهند و یا اینکه ملك خودرا بدولت‌بفروشند ویا بتراضی بزارعینی که در ملك زحمت میکشند واگذار کنند و بالاخره یا بصورت واحد سهامی زراعی درآورند ویا اینکه به‌نسبت بهره مالکانه بین خود و زارعین ملك را تقسیم نمایند. و همچنین در روز فرخنده نوزدهم دیماه بود که کنگره ملی شرکتهای تعاونی روستائی کشور تشکیل شد و دهقانانی که بمالکیت رسیده‌بودند در تهران اجتماع کردند .

دراین اجتماع رهبر بزرك ایران اعلام فرمودند که :

«...برای آنکه هیچ قدرتی نتواند در آینده رژیم‌بردگی دهقان‌راازنودر مملکت‌مستقر سازد و ثروت های ملی‌کشور رابه تاراج اجتماعی قلیل بسپارد ، بنام رئیس قوای‌سه گانه مملکتی ، برای‌استقرار این اصلاحات ازطریق‌مراجعه به آراء عمومی مستقیمابمردم ایران زجوع میکنیم تا بعد ازاین منافع‌خصوصی‌هیچکس و هیچ گروهی قادر به محو آثار این اصلاحات که‌آزاد کننده دهقانان از زنجیر اسارت رژیم ارباب و رعیتی و تامین کننده آینده بهتر وعادلانه ترو مترقی تری‌برای طبقه شریف کارگر و بهبود زندگی کارمندان صدیق و زحمت‌کش دولت و رونق زندگی اصناف و پیشه‌وران است نباشد .»

● روز بزرك

هفده روز پس ازاین فرمایشات ، روز پر افتخار ششم بهمن فرارسید دراین روز مردم در سراسر کشور آنچه را که شاهنشاه آریامهربرای زندگی بهتر جامعه ایران در شهرو روستا اراده فرموده بودند باآراء خودبه تصویب رساندند .

این بزرگترین واقعه تاریخی ایران بود ، ملتی برهبری شاهنشاه خودبپاخاست تا انقلابی بزرك رابه ثمر برساند . انقلابی که درسایر ممالك برای رسیدن به آنچه‌درآن است خونها ریخته شده‌وخانمانها برباد رفته است ، ولی در کشورما بدون اینکه جنك‌وخونریزی بوجود آید بامتانت و آرامش بزرگترین پایه واساس انسانیت پی ریزی‌شد بطوریکه اکنون پس از سالهاکه از آن تاریخ می گذرد ، مورد توجه و تقلید سایر کشور هاقرار گرفته است .

روز ششم بهمن منشور انقلاب شاه و ملت به آراء عمومی گذارده شد و باتفاق آراء شش‌ماده‌انقلابی بتصویب ملت رسید که اصل‌اول این منشور «الغای رژیم ارباب و رعیتی بود .»

دراجرای مرحله دوم قانون‌اصلاحات ارضی نیز تمام دهقانان در ملکی که کار می کردند بطریقی‌سهیم‌و شریك شدند . اجرای این مرحله که بکمك‌مرحله‌اول‌قانون‌اصلاحات ارضی آمده بود ، روح تازه‌تری در دهات و مزارع ایران دمید، کشاورز ، خود صاحب زمین شد دراین مرحله جمعا در سطح‌روستا ها ۵۳۷۰۲ قریه و ۱۸۹۷۳ مزرعه به‌پایان کار رسید و بیش از دو میلیون زارع وضعیت قانونی‌روشنی یافتند

* شرکت های تعاونی

ولی فقط اعطای حق مالکیت به دهقان کافی نبود ،تااو بتواند از زمین‌خود استفاده نماید ، زیرا رعیتی که سالها در زیر لگد استثمار له شده بود، چیزی در دست نداشت تابتواندااقدام بکشت وزرع نماید و بهمین جهت‌بموازات اعطای حق مالکیت به دهقان‌آزاد شده یك سلسله تدابیر اقتصادی جهت تقویت بنیه مالی کشاورزان بموقع‌اجرا گذاشته شد. این اقدام آخرین امید فئودالها وارباب‌سابق رامحو نمود ، زیرا آنان منتظر بودند که کشاورزان بدون سرمایه باقی بمانند، تا بتوانند، بطریقی‌باز آنان را به استثمار بکشند ، ولی تشکیل شرکت های تعاونی‌روستائی این امید رااز آنان سلب نمودوبا تشکیل این شرکت هاروح‌همکاری و معاضدت درمیان دهقانان پی‌ریزی شد .

* شرکت‌های سهامی زراعی

این اقدامات اگر چه درسطح روستاهای مملکت بموقع اجراء گذارده شد ،ولی راه‌ترقی‌وپیشرفت رابرای تمام جامعه ایرانی بازنمود زیرا پس از تشکیل شرکت های تعاونی روستائی در سراسر کشور اقدام دیگری که مکمل اقدامات قبلی بود به اجرادر آمد و آن‌پدید آمدن اتحادیه های‌تعاونی روستائی و گسترش شرکت های سهامی زراعی وواحد های بزرك در روستا بودو بالاخره امسال آخرین قدم در راه استقرار عدالت اجتماعی برداشته شد که بر اساس آن اجاره داری املاك‌مزروعی که‌بقایای دوران فئودالیته بود برچیده گردید

امروز که‌هفت سال از تاریخ تصویب قانون اصلاحات ارضی میگذرد چنان وقایع مهم و بزرگی درزندگی کشاورزان ایرانی روی داده است که می توان با کمال صراحت ادعانمود که بیش‌از نیم قرن از وضع اجتماعی سال ۱۳۴۰ دور شده‌ایم . امروز سه چهارم جمعیت کشور که روزگاری اصولا جزو مردم‌به حساب نمی آمدند ، براساس این تغییرات زندگی‌جدید و مرفهی را دارا می باشند و نظم جامعه روستائی فعلی بر مبانی محکم استوار گردیده که‌نه‌تنها از روابط مبانی اجتماعی شهرها تازه تر و به روح عدالت‌اجتماعی نزدیکتر است بلکه مظهر کمال عدالت اجتماعی در تمدن معاصر جهان می‌باشد .

● در حال شکفتن

اینك در زمانی بسر می بریم که ثروت و تولید در مزارع ایران زندگی مرفه در روستا ها درروابط اقتصادی جامعه ما چون شکوفه‌های بهاری در حال شکفتن است ،زیرا قبل از الغاء رژیم ارباب و رعیتی ناگزیر بودیم که همه‌ساله مقداری از مایحتاج خود را از خارج وارد کنیم ، و حد اقل هر ساله می-بایستی چندین هزار تن گندم از کشورهای خارج بخریم،ولی این نکته بر همه مردم روشن است که در سال گذشته بسبب آزادشدن دهقان و پایان رنج او توانسته‌ایم علاوه بر تامین مواد مورد مصرف داخلی مقادیر معتنابهی نیز گندم جهت صادرات فراهم نمائیم . اینك سیلوهای کشور مملو از گندم‌می باشد و مازاد احتیاج همه ساله به کشورهای خارج صادر میشود .در صورتیکه ما کشوری بودیم‌پهناور ودارای همه گونه امکانات، ولی بواسطه‌نبودن عدالت اجتماعی تمام ثروت و مکنت در جیب‌ارباب‌میرفت ودر کشور های خارج بمصرف‌عیش ونوش میرسید ، در حالیکه امروز در سایه اجرای قوانین مترقیانه ، رفاه کشاورزان مملکت از هرحیث فراهم شده است ، باشد که در سالهای آینده نیز گامهای بلند تری در مسیر رفاه اجتماعی و اقتصادی برداریم ، راهی که‌رسیدن به‌آن برای دیگران شاید یکصد سال وقت بخواهد .

دهقانی که‌روزی رعیت‌بود امروزخود حاکم‌سرنوشت‌خویش است

بازرگانی اشتال

نماینده موتورآلات کشاورزی وصنعتی آندریا ANDORIA

الکتروموتورالکتریم ELEKTRIM در ایران

مفتخر است بمناسبت روز تاریخی ششم بهمن که خاطره‌پرارج‌ودرخشانی بر صفحات زرین تاریخ کهنسال ایران خواهد افزود و نیز به شکرانه پیروزی بزرك‌انقلاب سفید شاه‌ومردم‌صمیمانه ترین تبریکات‌خودرا حضور شاهنشاه آریامهر رهبر روشندل ملت ایران و هم‌میهنان گرامی‌تقدیم دارد .

بازرگانی اشتال

خیابان سپه مقابل شرکت نفت تلفن ۳۰۴۸۶۷

سالروز انقلاب شاه وملت را به پیشگاه

اعلیحضرت همایون شاهنشاه آریامهر

وعموم هم میهنان عزیز، تبریک عرض میکنیم

شرکت سهامی کارخانجات پارس الکتریک

نمایندگی قایق های موتور کریس کرافت
وماشین های جوشکاری سیار میلر

بازرگانی عطوف حسینی

مفتخر است که‌بمناسبت سالگرد انقلاب سفیدششم
شماره ۴۷۱ خیابان سپه تلفن ۳۰۳۸۱۷
بهمن تبریکات صمیمانه خودرا به پیشگاه شاهنشاه
آریامهر و ملت ایران تقدیم دارد .
آ-۶۷۶۶۸

جشن سالگرد ششم بهمن

روز انقلاب سپید شاه و ملت

را که تحقق آرمانهای دیرینه ملت ایران بشمار میرود با غرور

و خرسندی به قاطبه ملت شریف ایران تبریک و شادباش میگوید

مدیر رستوران سهیلا - رضا ضیائی

جشن سالگرد ششم بهمن

روز انقلاب سپید شاه و ملت

را که تحقق آرمانهای دیرینه ملت ایران بشمار میرود با غرور

و خرسندی به قاطبه ملت شریف ایران تبریک و شادباش میگوید

پلاسکو-کار

PLASCO-KAR CO.

مدیران و کارکنان شرکت پلاسکوکار

ششم بهمن

روزیکه دست توانای شاهنشاه آریامهر زنجیرهای اسارت فرون وسطائی

را برای همیشه گسست

ما این فرخنده روز بزرگ را به پیشگاه شهریار تاجدار

و ملت کهنسال ایران صمیمانه تبریک میگوئیم.

هیئت مدیره و کارکنان شرکت سهامی کارخانجات مقدم

سالگرد روز تاریخی و پرشکوه

ششم بهمن

سرآغاز تحولات ایران نوین را به پیشگاه رهبر خردمند

شاهنشاه آریامهر

و قاطبه ملت شریف ایران تبریک می‌گوید

مدیر جوجه کبابی حاتم - حاتم

پیشرفتهای بعد از انقلاب

همایون فروزان

*** سرمایه گذاری درساختمان ۱۶ درصد افزایش یافت**

*** طول راههای کشور به دو برابر رسید**

*** تولید غلات‌سالانه ۱۰درصد افزایش یافت**

*** متوسط رشد سالانه نفت ۱۴٫۵ درصد شد**

انقلاب ایران مبداء تاریخی جدیدی درجهان شده و «تز»نوینی را به جهانیان عرضه داشته‌است، تابهمن ۱۳۴۱ ، انقلاب چنین‌تفسیر میشد : انقلاب عکس‌العملی است که از یك اجتماع سرکش‌وعصیان زده سر میزند ، انقلاب عموما برضد جور و ستم واز مسیر محو کردن سیستم های غلط و سنت‌های پوسیده صورت میگیردو بدیهی است انقلاب عاری از زدو خوردو خونریزی و کشتار نخواهد بود،و بدون خونریزی موفقیتی نخواهد داشت . منشور انقلاب ایران‌برای اولین بار در عصر ما این تزواین اصل را دگرگون ساخت وبخوبی نشان داد که‌هرگاه رهبری‌خردمند ودلسوز و مردی توانگر و دانا سکان کشتی ملتی را در دست داشته باشد و مردم نیز با واقع بینی و اعتماد به رهبر خویش‌معتقد باشندانقلاب‌میتواند بدون‌خونریزی وجنك و بدون برادرکشی‌و هرج‌و مرج انجام پذیرد و برای مردم سعادت و نیکبختی بارمغان آورد.

وباین دلیل بود که انقلاب‌ایران نام «سفید» بخود گرفت.

در اجرای منشور انقلاب، اجتماع مابپاخاست و خرد و کلان بیاری شتافتند و چنان نمودند که امروز پس از طی چند سال که در تاریخ لحظه‌ای بیشتر جلوه نمیکند موفقیت های شگرف و پیشرفتهای سریع ملت ما چشم جهانیان‌راخیره ساخته است .

* کارنامه شش ساله

برای بررسی این جهش واین ترقی حیرت‌آور و برای اینکه‌بهتر و بیشتر به آنچه در وطن ما صورت گرفته است واقف‌شویم کارنامه شش ساله اخیر راازدریچه چشم آمار و ارقام مطالعه میکنیم واگر چه ممکن است‌بنابرخصیصه اجتماعی «رقم» مارا خسته کندامّا باید قبول کرد که رقم دقیقترین مقیاس و معیاری است که‌میتواند در چنین مواردی حقایق را دربرابر انسان قرار دهد.

● اقتصادی کشاورزی

اجرای قانون اصلاحات ارضی تغییرات محسوسی در اقتصاد کشاورزی ایران پدید آوردوموجب شد که‌تولید محصولات کشاورزی افزایش قابل ملاحظه‌ای پیدا کند. گرچه رشد کشاورزی در اینمدت بحد مطلوب نرسید وبخصوص در مقایسه بارشد صنعت دچار نقص بودمعهذا توجه‌به‌تولید چندمحصول کشاورزی نشان میدهد که کشاورزی ایران‌در مسیرپیشرفتهای اقتصادی مملکت راه ترقی پیموده است باین ارقام توجه کنید:

در سال ۱۳۴۲ تولید گندم ۲۴۶۸ هزار تن ، جو ۷۴۰ هزار تن ، برنج ۵۷۴ هزار تن ،چغندر قند۱۱۹۱ هزار تن و چای سبز۵۰ هزار تن بود در حالیکه این‌ارقام در سال ۱۳۴۶ بترتیب به ۴۶۱۸ هزار تن ، ۱۰۳۵ هزار تن ، ۹۱۲ هزار تن . ۲۸۵۷ هزار تن و ۶۳ هزار تن بالغ گشت .

از نظر صادرات نیزافزایش محصول رکوردی بوجود آورد که است درحالیکه بروز آفت کرم خاردار و خساراتی که به پنبه‌ایران وارد شد در تولید صادرات این محصول رکوردی بوجود آورد که نباید آنرا فراموش کرد.

درسال ۱۳۴۲ مقدار۳۰۶۰۲ تن دام و محصولاتی بارزش ۱۴۶۵ میلیون ریال صادر شد و در همین سال صادرات محصولات زراعی ۲۲۶۵۰۶ تن‌وبارزش ۶۵۳۵ میلیون ریال بود.

در حالیکه در سال ۱۳۴۶ ارقام مربوط به صادرات دام و محصولات دامی ۲۹۳۱۶ تن بارزش ۱۶۱۳ میلیون ریال و صادرات محصولات زراعی ۳۳۹۹۸۴ تن بارزش ۵۹۶۶ میلیون ریال شده است .

باین ترتیب‌طی‌شش سال گذشته تولیدات کشاورزی باوجودخشکسالی در برخی از سالها وکمی سرمایه گذاری در این رشته رویهمرفته افزایش داشت و تولید غلات‌بطور متوسط سالیانه حدود ۱۰ در صد افزایش یافت

* در بخش صنعتی

دربخش صنایع و معادن طی شش سال گذشته‌با تاسیس‌واحد‌های جدید صنعتی و بهره برداری ازآنها برمیزان وتنوع کالا های تولید شده در کشور افزوده شدو شاخص تولیدات صنعتی افزایش قابل‌ملاحظه‌ای‌پیدا کرد.طی‌این‌دوره سرمایه گذاری بخش خصوصی به میزان قابل ملاحظه‌ای از هدف پیش بینی شده بیشتر شد.

در این‌مدت مذاکرات‌و مطالعات مربوط به طرحهای بزرگی مانند ذوب آهن ، پتروشیمی ماشین سازی و آلومینیوم سازی‌وتراکتور سازی به نتیجه رسید و کار های مقدماتی و عملیات اجرائی تاسیس این واحدهای صنعتی بزرك آغاز گردید . در اینمدت علاوه برپی ریزی صنایع بزرك توسط دولت، بخش خصوصی نیز باخوش بینی‌و اعتماد بیشتری به سرمایه گذاری در صنایع پرداخت و رویهمرفته در حدود ۲۶۰۰ پروانه تاسیس‌و یکهزار پروانه بهره برداری از کارگاههای‌صنعتی صادرشد.صنایع لاستیك،اتومبیل ،مصالح ساختمانی قند وشکر ،آهن و لوازم‌الکتریکی از مهمترین رشته هائی بودندکه بخش خصوصی به سرمایه گذاری از آنها مبادرت ورزید . در این مدت مقیاس واحد های صنعتی‌نیز دچار تغییر شد و به تدریج واحد های صنعتی‌بزرگترو با سرمایه‌های بیشتر آغاز بکار کرد .

در شش سال گذشته با اینکه در زمینه معادن نیز فعالیتهائی صورت گرفته است معهذا باید قبول کرد که متاسفانه‌در این‌رشته فعالیت ، همگام باصنعت نبوده است .

در این دوره‌متوسط رشدسالیانه تعداد پروانه های صادر شده‌برای اکتشاف به ۱۳درصد رسید .

* موسسات جدید

برای صنعتی کردن کشورو توسعه اقتصادی لازم بود که سازمانهای جدیدی بوجود آیدو موسساتی عهده‌دار انجام وظایف مربوطه شوند .

از آن جمله باید به قطبهای توسعه در اهواز و تبریز، تاسیس سازمان گسترش‌و نوسازی صنایع ایران با اختیارات جالب و وسیع به تاسیس مرکز توسعه صادرات و کمك به سرمایه گزاران خصوصی برای صدور کالا های تولیدی ، تشکیل بورس سهام،

تاسیس آموزشگاههای صنعتی و حرفه‌ای و ایجاد و توسعه دانشکده و دانشگاههای صنعتی اشاره کرد.

● نفت

نفت یکی از منابع مهم درآمد کشور ماست و بهمین جهت‌در جهش اقتصادی ایران باین عامل مهم باید توجه کرد . در سالهای گذشته دولت همواره بارهبری شاهنشاه آریامهر برای افزایش تولید وتوسعه صادرات نفت‌اقدامات فعالانه داشته و همین پشتکاروتلاش مداوم موجب شده است که‌درآمد ایران از محل نفت افزایش قابل ملاحظه یابد .

انعقاد قرارداد باچند کمپانی‌نفتی دیگر واکتشافات وسیع در نواحی مختلف ایران و بخصوص آبهای شمالی‌وجنوبی برای‌صنعت‌نفت‌ایران موفقیت های قابل‌توجه داشته‌است.

در این دوره تولید خالص نفت خام ایران ۴۸۸ میلیون تن‌ومتوسط رشد سالیانه آن ۱۴٫۵ درصدشد، متوسط رشد تولید شرکتهای عامل نفت ایران سالیانه به ۱۳٫۶ درصد رسید لیکن بالاترین متوسط رشد مربوط به شرکت «ایپاك» بود .

در این مدت حدود ۴۰۰ میلیون تن نفت خام صادر گردید که‌بطور متوسط سالیانه ۱۸درصد افزایش نشان میدهد.

در این مدت شرکت ملی‌نفت ایران موفقیت درخشانی در عرصه صادرات نفت بدست آوردوتوانست وارد بازارهای جهانی گردد .

قرار دادهای فروش نفت‌باکشور های بلوك شرق ، صادرات نفت‌به افغانستان ، هندوستان راه رابرای موفقیت های بعدی هموار ساخت.

* شبکه برق

توسعه شبکه برق و افزایش مصرف آن یکی از عوامل مهم بررسی پیشرفتهای سریع ایران‌طی شش سال گذشته میباشد .

در اینمدت برق به روستا های کشور راه یافت وامید میرود که‌تا پایان سال ۱۳۵۱نیروی برق‌تولیدی وشبکه آن بمقدار قابل توجهی افزایش یافته و بخصوص برق‌در اختیار گروه بیشتری از روستائیان قرار گیرد .

* فعالیت نوسازی

دراین‌بحث‌شایدلازم باشدبه‌تحولات ساختمان و مسکن نیز اشاره‌شود زیرا بموازات ترقیات کشور تحول عمیق و وسیعی‌در وضع ساختمانی کشور صورت گرفت و بخصوص در تهران نوسازی وسیعی انجام پذیرفت‌و بنیان ساختمانها براساس آخرین پیشرفتهای علمی تغییر شکل داد .

در اینمدت ارزش افزوده رشته ساختمان به‌قیمت ثابت بطورمتوسط ۱۳ درصد بالا رفت و سهم آن علیرغم نوسانات سالیانه‌ای که داشت از تولید ناخالص ملی‌بیشتر شد .

در این دوره سرمایه گذاری در ساختمان بطور متوسط سالیانه ۱۶ در صد افزایش داشت ومجموعاطی اینمدت مردم در ساختمانهای‌شهری بیش از ۱۰۰ میلیارد ریال سرمایه گذاری کردند ، در ایران پس از انقلاب بیش از ۳۱۰ هزارساختمان توسط مردم تکمیل شد و دولت نیز در بخش ساختمان سرمایه گذاری وسیعی کرد .

اما ساختمان خانه در شهرهانمی توانست نظر مردم مملکت راتامین نمایدوبهمین جهت در برنامه‌چهارم اعتبارات قابل توجهی‌پیش‌بینی شده است تابتدریج در روستاهای ایران نیز خانه سازی شود وخانه های بهداشتی و محکم و تمیز برای روستانشینان بنا گردد.

● راههای کشور

در بخش ارتباطات و مخابرات طی سالهای پس از انقلاب اقدامات وسیعی صورت گرفت ودر اینمدت بیش از ۵۴ میلیارد ریال خرج‌شد در این مدت ۳۶٫۱ میلیارد ریال صرف راههای اصلی و فرعی شد. برای راه آهن ۶ میلیارد ریال بنادر ۴ میلیارد ریال و مخابرات ۴٫۱ میلیارد ریال پرداخت شد .

طی این دوره بیش از یکهزار کیلو متراز راههای نیمه تمام‌تکمیل گردید و ۲۰ رشته راه اصلی به طول ۳ هزار کیلومتر احداث شد وباین ترتیب طول راههای اصلی کشور از حدود ۴هزار کیلو متردر دوران قبل از انقلاب به دوبرابر رسید .

ساختمان بندر عباس وتوسعه بنادر مختلف شمال و جنوب کشور وساختمان ۱۱ فرودگاه و توسعه شبکه تلفنی و تلگرافی و تجهیز آنها از جمله دیگر اقدامات‌وسیع در این رشته بوده است .

* خدمات اجتماعی

در بخش خدمات اجتماعی و در اموری مانند کار و نیروی انسانی بهداشت و امور درمانی نیزجهش وجود داشت اما مسئله تعلیمات کارکنان واحدهای صنعتی و تامین کادر مورد نیاز صنایع و معادن همچنان مسئله مشکل بود ولی انقلابات آموزشی و برنامه هائیکه در این زمینه صورت خواهد گرفت نوید میدهد که این مشکل نیز بتدریج حل شود .

طی این دوره در حدود ۳۵ هزار سپاهی دانش به روستاهای کشور اعزام شد و به تعلیم و تربیت۱۲۲۲ هزار نوآموز روستائی پرداختند . ضمنا حدود ۳۶۵هزار نفربزرگسال تحت تعلیم سپاهیان دانش قرار گرفتند .

درهمین مدت بیش از ۹۰۰هزار نفربه‌وسیله‌سپاهیان‌دانش درمراحل با سواد شدن قرار گرفتند تعداد بیمارستانها ، درمانگاهها ، تخت خوابهای بیمارستانها افزایش یافت بطوریکه تعداد تختخوابهای بیمارستان درسال ۴۶ به ۲۷۴۲۴ واحد رسید و به هر ۹۴۰ نفر از مردم کشور یك تختخواب‌رسید.

در همین سال تعداد پزشگان کشور به ۷۸۰۰ نفر بالغ شد و برای‌هر۳۳۸۲ نفر یك پزشك‌وجود داشت در حالیکه در دوران قبل‌از انقلاب نسبت پزشك و بیماربمیزان تعجب آوری کم بود . و باین ترتیب ثمره انقلاب سفید ایران‌در همین دوران کوتاه آنقدر قابل‌توجه وپرارزش بوده است که تا یکایك بخش‌های اجتماعی‌مورد بررسی‌دقیق قرار نگیرد شاید نشودآنرا ارزیابی دقیق کرد .

عظمت انقلاب سفید ایران برای ماکه در مسیر آن قرار داشته‌ایم هنوز باور کردنی نیست و چه بسا که نتوانیم آنرا بخوبی درك کنیم. نسلهای آینده در کشور ماقضاوت خواهند کرد که ملت ایران در روزهای تاریخی پس از انقلاب به رهبری شاهنشاه بزرك خود چه کرده و به‌چه‌موفقیتهائی دست‌یافته است .

اکنون ملت ما باتمام نیروبرای تحقق هدفهای انقلاب کوشش و تلاش دارد و همین ایمان بسرعت مارا در ردیف ملت های پیشرفته جهان قرار خواهد داد .

افزایش تولیدات کشاورزی یك نتیجه برجسته انقلاب‌ایران‌است .

خرسندیم در آستانه ششمین سالگرد انقلاب‌در خشان‌شاه‌وملت روز تاریخی وپرشکوه ششم‌بهمن را بعنوان روز تجدید حیات ملی‌به قاطبه ملت شریف ایران تبریك گفته ، اعتلای وطن و سعادت روز افزون هم میهنان عزیزرا از درگاه خداوند یگانه مسئلت مینمائیم .

شرکت برق منطقه‌ای مازندران

همگام با انقلاب نوین ایران - روز تاریخی ششم بهمن

سالروز پیوند شاه ومردم را به‌پیشگاه‌مبارك شاهنشاه آریامهر و عموم هم‌میهنان عزیز تبریك عرض می‌نماید .

مدیر کارخانجات‌پنبه پاك‌کنی جین گرگان- احسان‌زاده

رحمتیان

سبزه‌میدان سرای خورشید تلفن ۵۰۵۸۰

مبتکر روکش تشك دوخته و آماده برای هر نوع اتومبیل در ایران

روز تاریخی ششم بهمن

سالروز پیوند شاه و مردم را به پیشگاه مبارك شاهنشاه آریامهر و عموم هم میهنان عزیز تبریك می‌گوییم .

ششم بهمن روز انقلاب سفید را به پیشگاه شاهنشاه آریامهر و عموم هم میهنان عزیز تبریك میگوییم . شرکت تجارتی ایران اسکودا

ماشینهای راه سازی اسکودا

در سراسر جهان شهرت خاصی دارند

دامپتیپ T 180+D10 ظرفیت ۱۲ متر مکعب

اسکرپرتیپ S-10 ۱۲ متر مکعب

کامیونهای تخلیه از سه پهلو TV-10 مورد استفاده

در حمل ونقل وپخش خاك قدرت موتور ۳۲۰ اسب

یک مجموعه باچهار امتیاز :

دستگاه یونیورسال - کنترل هیدرولیک

قدرت تحرك در مسافت کم - باصرفه

STROJEXPORT

نماینده انحصاری در ایران : شرکت تجارتی ایران و اسکودا

تهران خیابان تخت جمشید ۱۶۲ تلفن ۴۰۴۲۷ - ۶۱۳۳۶

با نهایت افتخار روز تاریخی ششم بهمن

را به پیشگاه شاهنشاه آریامهر صمیمانه تبریک گفته سعادت و موفقیت ملت شاهدوست ایران

را در نیل به هدفهای انقلاب از درگاه خداوند بزرگ آرزو داریم .

شرکت ایران کالا با مسئولیت محدود

نماینده انحصاری موتورهای سه چرخ و وانت های مزدا در ایران

مدیران، کارمندان و کادر فنی

نمایشگاه مبل استیل برلیان

سازنده عالیترین مبل استیل در ایران

سالروز انقلاب تاریخی ششم بهمن

را به پیشگاه باسعادت اعلیحضرت تاجدار و عموم هم میهنان عزیز صمیمانه تبریک گفته سعادت بیش از پیش و موفقیت ملت ایران را در تحقق هدفهای انقلاب سپید شاه و مردم از خداوند بزرگ خواستار است .

همگام با انقلاب نوین ایران - روز تاریخی ششم بهمن

سالروز پیوند شاه و مردم را به پیشگاه مبارك شاهنشاه آریامهر و عموم هم‌میهنان عزیز تبریك عرض می‌نمائیم

گرگان - سینما کاپری - مهندس کمال تقدیسی و محمدی

آ-۶۶۸۰۴

همگام با انقلاب نوین ایران - روز تاریخی ششم بهمن

سالروز پیوند شاه ومردم‌رابه پیشگاه‌مبارك شاهنشاه آریامهر وعموم هم‌میهنان عزیز تبریك عرض می‌نمائیم

کارخانه آرد ثلاث گرگان- حاج‌احمد باقری حاج غلامعلی خراسانی - حاج حبیب‌الله آسیابان

آ-۶۶۷۹۶

آغاز سالروز انقلاب شاه‌ومردم روز تاریخی ششم بهمن

رابه پیشگاه شاهنشاه آریامهر و عموم هم‌وطنان عزیز تبریك و شادباش عرض‌می‌نماید

کارخانه اتحاد پنبه گرگان - حاج‌رسول کریمی

آ-۶۶۸۰۰

همگام باانقلاب نوین ایران - روز تاریخی ششم بهمن

سالروز پیوند شاه ومردم رابه پیشگاه مبارك شاهنشاه آریامهر و عموم هم‌میهنان عزیز تبریك عرض می‌نماید .

سندیکای کامیونداران‌گرگان -حاج‌رسول کریمی

آ-۶۶۷۹۸

آغاز سالروز انقلاب شاه و مردم‌روز تاریخی ششم بهمن

رابه پیشگاه شاهنشاه آریامهروعموم‌هم‌وطنان عزیز تبریك وشادباش عرض می‌نماید

مدیر کارخانه صنعتی گرگان - محمد تقی رسولزاده

آ-۶۶۷۸۸

باقلبی مملواز مهرشاه و میهن سالگرد روز پرافتخار ششم بهمن را به‌آستان فلك‌سای بندگان اعلیحضرت همایون شاهنشاه آریامهرو شهبانوی گرامی تبریك و تهنیت عرض مینماید .

جان‌نثار - محمد علی فضلعلی‌پور

کارمند اداره کل آبادانی ومسکن‌آذربایجان شرقی

آ-۶۷۱۶۶

شرکت پلار

سالروز انقلاب تاریخی ششم بهمن

را که روزی بزرگ در حیات ملت دستاورد ایران نوین

است به پیشگاه رهبر خردمند شاهنشاه آریامهر

و عموم هم میهنان عزیز تبریک می‌گوید

پاناما

تهیه کننده عالیترین پیراهن مردانه در ایران

ششم بهمن

سالروز انقلاب نوین ایران را به شاهنشاه آریامهر و هم میهنان عزیز تبریک و تهنیت می گوید.

همگام با انقلاب نوین ایران - روز تاریخی
ششم بهمن
سالروز پیوند شاه و مردم را به پیشگاه مبارک شاهنشاه آریامهر و عموم هم‌میهنان عزیز تبریک عرض می‌نماید.
گرگان - کارخانه آرد مهیائی - حاج محسن مهیائی

آ-۶۶۸۲۲

همگام با انقلاب نوین ایران - روز تاریخی
ششم بهمن را
سالروز پیوند شاه ومردم را به پیشگاه مبارک شاهنشاه آریامهر و عموم هم‌میهنان عزیز تبریک عرض می‌نمائیم
هیئت مدیره شرکت تعاونی کشاورزان

ششم بهمن

سالروز انقلاب سفید ایران را که موجب سعادت ملت و پیشرفت وبهبود صنایع داخلی گردید به پیشگاه مبارک

شاهنشاه آریامهر

و عموم هم میهنان عزیز تبریک میگوید.

شرکت سهامی ن. آر. اسکویب اندستری ایران

آغاز سالروز انقلاب شاه و مردم‌روز تاریخی
ششم بهمن
به پیشگاه شاهنشاه‌آریامهر وعموم‌هم‌وطنان عزیز تبریک و شادباش عرض می‌نماید.
رئیس هیئت مدیره شرکت تعاونی کشاورزان وکشتکاران مکانیزه گرگان‌سیدمحمدرضاشیرنگی

آ-۶۶۸۱۸

آغاز سالروز انقلاب شاه و مردم‌روز تاریخی
ششم بهمن
رابه پیشگاه شاهنشاه آریامهر و عموم هم‌وطنان عزیز تبریک وشادباش عرض می‌نماید.
مدیریت سینما مولن‌روژ ومهتاب گرگان - باگرات آرزومانیان

آ-۶۶۸۱۶

بمناسبت انقلاب مقدس ششم بهمن

کارکنان کافه رستوران جمشید صمیمانه ترین تبریکات و تهنیت خود را بملت ایران تقدیم میدارند

مدیر رستوران جمشید - بهرام فروردین

همگام با انقلاب نوین ایران - روز تاریخی
ششم بهمن
سالروز پیوند شاه‌ومردم رابه پیشگاه‌مبارک شاهنشاه آریامهر وعموم هم‌میهنان عزیز تبریک عرض می‌نماید.
از طرف شرکاء کارخانه‌وش گرگان - آوانس آرزومانیان

آغاز سالروز انقلاب شاه و مردم‌روز تاریخی
ششم بهمن
رابه پیشگاه شاهنشاه آریامهر و عموم‌هم‌وطنان عزیز تبریک و شادباش عرض می‌نماید.
نماینده شرکت سهامی کارخانجات صنعتی ایران‌ناسیونال درگرگان محمد رضا سعادت

آغاز سالروز انقلاب شاه و مردم‌روز تاریخی
ششم بهمن
رابه پیشگاه شاهنشاه آریامهر و عموم هم‌وطنان عزیز تبریک و شادباش عرض‌می‌نماید
گرگان - مدیریت سینما امپایر - مولانا

همگام با انقلاب نوین ایران - روز تاریخی
ششم بهمن
سالروز پیوند شاه‌ومردم رابه‌پیشگاه‌مبارک شاهنشاه آریامهر و عموم هم‌میهنان عزیز تبریک عرض می‌نمائیم.
کارخانه آرد توکل گرگان - حاجی چراغعلی ومولودی

آ-۶۶۸۰۸

سالگرد ششم بهمن

رفرم درخشان و پر افتخار

تاریخ نوین ایران

را که سرآغاز تحولات اجتماعی و ملی کشور است، صمیمانه به عموم هم میهنان عزیز تبریک می گوید

فتومتروپل - افشار

افتخار دارد روز پرشکوه و تاریخی

ششم بهمن

روز تجدید حیات ملی ایران را به پیشگاه

شاهنشاه آریامهر

و عموم هم میهنان عزیز تبریک و شادباش گفته سعادت و توفیق ملت ایران را در لوای آرمانهای مقدس انقلاب شاه و ملت از خداوند یگانه مسئلت داریم

شرکت سهامی گلگیت پالمولیو ایران

نقش زنان در انقلاب اجتماعی ایران

یك وزیر ، ۲ سناتور، ۸ مدیر کل، ۹ صاحب امتیاز و مدیر روزنامه ، ۱۲ وکیل دادگستری ۸ عضو کادر سیاسی و ۱۹ شهردار و بخشدار کشور زن هستند

● ۱۲ هزار زن در دانشگاهها و مدارس عالی کشور به تحصیل اشتغال دارند .

● ۲۸۰۰ دختر وزن سپاهی آماده اعزام بروستاها میشوند

زنان کشور ما امروز در شرایط و موقعیتی هستند که به برکت انقلاب شاه و مردم هیچگونه قید و بندی و هیچگونه نشانی از آنچه که قبل از روزتاریخی ششم بهمن ۴۱ راه‌بر کوشش‌بیشترجامعه زنان کشور بسته بود وجود ندارد . انقلاب اجتماعی ایران قدرت محبوس و مهار شده زنان را به میدان فعالیت کشاند و به جامعه زن ایرانی امکان داد تا از زندان‌محرومیت‌ها و قوانین‌غیرعادلانه بدرآید و در مراجع مقننه واجرائیه راه یابدو در امور مربوط به تعلیم و تربیت چهره های درخشان بسیار آورد .

اجرای قانون اصلاحات ارضی در سال ۱۳۴۰ بعنوان طلیعه انقلاب بزرك و اجتماعی ششم بهمن جامعه ایران به‌ویژه بخش روستاهای آنرادرمعرض تحول عمیقی قرار داده ، حرکتی‌سیل آسا آغاز شد ، اصلاحات ارضی نوسازی و ارتجاع را در یك تصادم اجتناب ناپذیر با هم روبروساخت و وقتی ارتجاع به عقب رانده شد در سایر زمینه ها از جمله حقوق زنان نیز طلیعه روشنی درخشیدن گرفت در اصلاحات ارضی پای زن کشاورز بمیان آمد و لازم بود که دوش بدوش مرد کشاورز برروی زمین کار کند موج اصلاحاتی که آغاز شده بود در تصویب ملی ٦ بهمن ۱۳۴۱ به اوج خودرسید . زنان این تغییر رااحساس کردند و برکوششهای خود افزودند.

* حق شرکت درانتخابات

برای‌نخستین‌بار بانوان دراصفهان خود را در انتخابات محلی نامزد عضویت در انجمن شهر کردند ، شورایعالی جمعیت های زنان که از سال ۱۳۳۸ باشرکت ۱۸ جمعیت مختلف و به رهبری والاحضرت شاهدخت اشرف پهلوی که همه جا رهنمون جامعه‌زنان ایران بوده‌اند تشکیل‌شده بود ا زمبارزه زنان اصفهانی حمایت کرد و اگرچه نامزد انتخاباتی دربرابر فشار کهنه‌پرستان عقب نشست ولی تاثیر این مبارزه در تحولات بعدی محسوس بود در قانون جدید انجمن های‌شهر به صراحت زنان حق‌شرکت در انتخابات محلی را یافتند ولی اعتراض سخت عناصر مخالف آزادی زنان ناچار موضوع را مسکوت‌گذارد، این امر شورایعالی جمعیت های‌زنان را بمبارزه وسیعی برانگیخت ، زنان در مراسم سالروز ۱۷ دیماه ۱۳۴۱ شرکت نکردند و تنها نمایندگان آنان تاج گلی نثار آرامگاه رضاشاه کبیر نمودندو طی قطعنامه ای اعلام داشتند که زنان بحدی پیش رفته اند که دیگر نمی‌توان آنان را متوقف ساخت و تهدید کردند که اگر در باره انتخابات محلی و به جریان افکندن آن دولت اقدام نکند دست به اقدامات مستقیم خواهند زد .

● اصول نوسازی

شاهنشاه‌آریامهر روز نوزدهم‌دیماه همانسال در نخستین کنگره شرکت های تعاونی روستائی که با شرکت بیش از چهار هزار تن از نمایندگان کشاورزان و کارگران و اصناف و طبقات مختلف دیگر مردم در تهران تشکیل شده بود منشور انقلاب بزرك اجتماعی ایران و اصول نوسازی‌بنای اجتماعی و اقتصادی و سیاسی کشور اعلام فرمودند ، بدیهی است که در این نوسازی زنان ایران نیز لزوما می‌بایست‌وظایف‌خطیری را دوشادوش ومبارزاتی که به اعتصاب یکروزه‌زنان مردان‌درکلیه شئون سیاسی واجتماعی و اقتصادی کشور بعهده بگیرند و انجام این هدف مقدس و ارزنده جز بااعطای حقوق سیاسی به زنان و پذیرفتن و تثبیت نقش خلاق آنان در این انقلاب میسر نمیشد . روز ششم بهمن ملت ایران اصول انقلاب شاه و مردم را که اصلاح قانون انتخابات یکی از آنها بود با اکثریت قاطع تصویب کرد و راه عملا برای‌اعطای حقوق اجتماعی و سیاسی به زنان هموار شد ، در این رفراندم که همانروز به زنان حق رای داده شد در تهران بیش از ۱۷ هزار زن در فرصتی‌کوتاه‌بپای صندوق رای‌رفتند اما هنوز به زنان حق شرکت در انتخابات داده نشده بود روزهشتم اسفند ۱۳۴۱ بدنبال تظاهرات پرشور در کلیه ادارات و سازمان های‌دولتی وخصوصی‌انجامید شاهنشاه آریامهر در کنفرانس اقتصادی تهران آزادی کامل زنان ایرانی را با سخنانی‌بدین شرح اعلام فرمودند :

«... یك موضوع دیگر باقی میماندبرای تامین اجتماع‌ایران، اجتماع مترقی،اجتماع باافتخار این مملکت و آن موضوع تحقیقا نصف جمعیت این مملکت است که اینطور خلاف قانون اساسی و برخلاف شرع مقدس اسلام محروم و جزو دیوانگان و محجورین حساب میشوند .

اینست که این آخرین در واقع ننك اجتماعی ایران را انشاءالله در انتخابات آتیه برطرف خواهیم کرد و قاطبه اهالی این مملکت و هر یك از افراد این مملکت در سرنوشت خودشان و در انتخابات ایران شرکت خواهند کرد ...»

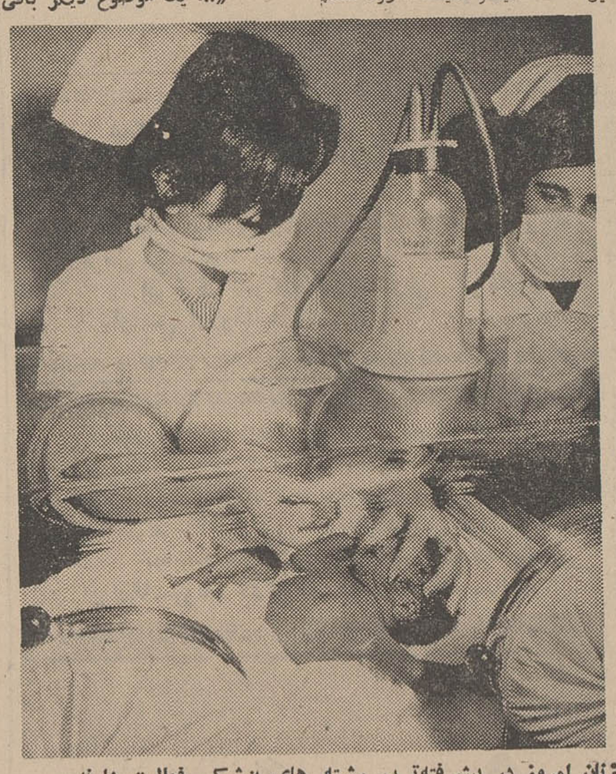

زنان امروز در پیشرفته‌ترین رشته های پزشکی فعالیت دارند .

* پس از ۲۷ سال

بدین ترتیب مبارزه ایکه ازهفدهم دیماه ۱۳۱٤ در سایه‌اراده‌اعلیحضرت رضاشاه کبیر آغاز شد پس از ۲۷ سال بفرمان شاهنشاه آریامهر به پیروزی و توفیق کامل انجامید و زنان‌رسماحق احراز مقامات ومناصب عالی مملکتی و شرکت در انتخابات مجلسین را یافتند و به موازات آن کوشش در راه تامین حقوق و توسعه آموزش و ترفیع سطح معرفت عمومی زنان در شهر ها و روستا ها جهت آماده ساختن زنان برای زندگی‌امروز باشدت و وسعت بیشتری آغاز شد.

نخستین زن کدخدا در هفدهم شهریور ماه ٤۲ برگزیده شد و در دوره‌بیست و یکم قانونگذاری‌مجلسین سناوشورا دو زن به نمایندگی مجلس سنا و شش زن به نمایندگی مجلس شورا انتخاب شدند و عملا راه‌احراز مقاماتی مانند شهرداری ، معاونت استانداری ، معاونت وزارت و وزارت آماده گردید .

* اصلاح قانون انتخابات

بدنبال اعلام برابری زنان‌ومردان در حقوق سیاسی وزارت کشورطرح تصویبنامه‌قانونی‌اصلاح‌قانون‌انتخابات را تسلیم هیئت وزیران کرد .

هیئت وزیران در همان جلسه پس از بررسی های لازم طرح پیشنهادی وزارت کشور را در دو ماده بصورت یك تصویبنامه قانونی تصویب کرد.

* بعداز ا[illegible]

باوقوع انقلاب [illegible] اجتماعی ایران و اعطای آزادی کامل به زنان مجال بیشتری به آنان داده شد تا دین‌خود را با همگامی و همراهی مردان‌نسبت به وطن خود ادا نمایند و تجلی‌نقطه اوج تعهد و قبول مسئولیت زنان را درامور‌اجتماعی میتوان شرکت آنانرا در سپاه دانش دانست تشکیل سپاه دانش‌دختران در سال ۱۳٤۷ بزرگترین گام‌درراه ایجاد تعهد و وظیفه‌اجتماعی وفرهنگی برای جامعه زنان دراجرای اصول انقلاب بزرك اجتماعی شاه‌و مردم محسوب میشود .

هم اکنون در نخستین دوره سپاه دانش‌دختران قریب ۲۸۰۰ نفرشرکت دارند که مشمول گذراندن دوره تعلیمات اولیه میباشند از این گروه دو هزار نفر برای سپاه دانش و بقیه برای ترویج خانه‌داری و بهداشت تربیت‌میشوند و در فروردین‌ماه‌سال ۱۳٤۸ به‌مناطق روستائی‌اعزام خواهند شد .

* فعالیتهای سیاسی زنان

فعالیت زنان در امور سیاسی کشورازروزهشتم اسفندماه ۱۳٤۱ که‌بفرمان‌شاهنشاه آریامهرازحقوق سیاسی مساوی بامردان برخوردار شدند آغازو هرروز توسعه‌بیشتری یافت وبااینکه بیش از پنج سال نمیگذرد توانسته‌اند در این مدت شایستگی خود را برای قبول و انجام وظایف خطیر نشان دهند و بتدریج نیز خود را برای بعهده گرفتن پاره‌ای دیگر از وظایف و مسئولیت‌ها در اداره امور سیاسی کشور و فعالیت هرچه بیشتر و وسیع‌تر و موثرتر در این امور آماده سازد ، بدستور شاهنشاه آریامهر برای نخستین‌بار یك زن بسمت وزیر آموزش و پرورش ایران انتخاب گردید .

آمار زیر نمودار مشاغل مهم سیاسی و اجتماعی است که زنان فعال جامعه ایران در حال حاضر بعهده دارند .

وزیر	۱ نفر
نماینده مجلس سنا	۲ نفر
مدیر کل وزارتخانه‌ها وسازمانهای دولتی	۸ نفر
مدیر وصاحب‌امتیاز روزنامه	۹ نفر
وکیل دادگستری	۱۲ نفر
عضو کادر سیاسی ،وزارت امور خارجه	۸ نفر
شهردار و بخشدار	۱۹ نفر

● در دانشگاهها و مدارس عالی

بررسی وضع جامعه زنان از لحاظ پیشرفت‌هائی که در امور فرهنگی کسب کرده‌اند میرساند که‌زنان ایران ازهنگامی که‌امکان حق ابراز وجود وفرصت آنرا یافتند به درخشان‌ترین موفقیت‌ها نائل‌آمدند، نگاهی به‌تعداد فارغ - التحصیلان سال تحصیلی ٤٦ -٤۵

بقیه در صفحه ۳۵

روز تاریخی ششم بهمن

سالروز پیوند شاه و مردم را به پیشگاه مبارك

شاهنشاه آریامهر و عموم هم میهنان عزیز

تبریک می گوییم

کارخانه کالباس سازی میکائیلیان

ششم بهمن سالگرد انقلاب سفید شاه و ملت راه

شروع پیروزیها و افتخارات ملت ایران است

به پیشگاه رهبر بزرگ و خردمند ملت ایران شاهنشاه آریامهر

و عموم هم میهنان عزیز تبریک و تهنیت میگوئیم

بانک اعتبارات ایران

سالگرد ششم بهمن

روز درخشان و پر افتخار تاریخ نوین ایران

را که سرآغاز تحولات اجتماعی و ملی

کشور است صمیمانه به عموم هم میهنان

عزیز تبریک و تهنیت می گوئیم

هیئت مدیره و کارکنان شرکت تعاونی فرهنگیان تهران

سالروز فرخنده ششم بهمن

روز انقلاب سفید شاه و ملت

را به پیشگاه رهبر توانای

انقلاب شاد باش عرض میکنیم

گروه صنعتی بهشهر

کارخانه صنعتی سعید وارسته

کارخانهٔ صنعتی سعید وارسته

افتخار دارد روز پرشکوه و تاریخی ششم بهمن مظهر انقلاب درخشان شاه و ملت را به پیشگاه

اعلیحضرت همایون شاهنشاه آریامهر

و قاطبهٔ ملت شریف ایران تبریک و تهنیت گفته

توفیق روزافزون پاسداران این انقلاب مقدس

را در بثمر رساندن آرمانهای آن از خداوند مسئلت داریم

مدیر عامل کارخانه صنعتی سعید وارسته مهندس سعید وارسته

ششم بهمن

روز انقلاب شاه و ملت را که سرآغاز سازندگی ایران نوین است به پیشگاه

شاهنشاه آریامهر

و ملت حق شناس ایران صمیمانه تبریک عرض مینمائیم

شرکت الکترو کامرا با مسئولیت محدود

نمایندگی کداک در ایران

فروشگاه رئیس

سالگرد ششم بهمن

روز درخشان و پر افتخار تاریخ ایران

را که سرآغاز تحولات اجتماعی و ملی کشور

است، صمیمانه به عموم هم میهنان عزیز

تبریک و تهنیت می گوید.

فروشگاه مرکزی رئیس: میدان فردوسی - ساختمان رئیس

فروشگاه شماره ۱ رئیس: کاخ شمالی - شماره ۷۶

حسین ریسمانی یزدی

روز تاریخی ششم بهمن

سالروز پیوند شاه و مردم را به پیشگاه مبارک
شاهنشاه آریامهر و عموم هم میهنان عزیز
تبریک می‌گوئیم.

شرکت مسافربری گیتی نورد

آغاز سالروز انقلاب شاه و مردم‌روز تاریخی
ششم بهمن
رابه پیشگاه شاهنشاه آریامهر و عموم
هم‌وطنان عزیز تبریك و شادباش عرض‌می نماید.
از طرف ارامنه گرگان و دشت - آوانس
آرزومانیان

آ- ۶۶۸۱۰

آغاز سالروز انقلاب شاه و مردم‌روز تاریخی
ششم بهمن
رابه پیشگاه شاهنشاه آریامهرو عموم‌هم‌وطنان
عزیز تبریك و شادباش عرض می نمائیم
هیئت مدیره شرکت تعاونی کشاورزان و
کشتکاران مکانیزه گرگان سیدعلی اکبر طاهری-
سید محمد رضا شیرنگی- عبدالوهاب شفیعی
حاج موسی خلیقی - حاج محمدزمان اسپومحلی-
حاج محمد صاحب زاهدی - حاج موسی‌ستارزاده
سید جمال مساوات

آ- ۶۶۷۹۰

آغاز سالروز انقلاب شاه و مردم‌روز تاریخی
ششم بهمن
رابه پیشگاه شاهنشاه آریامهر و عموم
هم‌وطنان عزیز تبریك وشادباش عرض می‌نماید
رئیس سندیکای‌هتل‌داران و کافه رستوران
گرگان - حاج ابراهیم تسلیمی

آ- ۶۶۸۲۰

فرارسیدن ششم بهمن روز آغاز انقلاب شاه و مردم را که
مقدمهٔ تحولی عظیم در کلیه شئون اجتماعی میهن عزیز
ماست صمیمانه تهنیت میگوئیم و آرزومندیم تحت
رهبری شاهنشاه آریامهر هر روز گامهای تازه‌ای در راه
پیشرفت ملت ایران برداشته شود

هیئت مدیره و کارکنان شرکت سهامی ایتالران

سالگرد روز تاریخی و پرشکوه

ششم بهمن

سر آغاز تحولات ایران نوین را به پیشگاه رهبر خردمند
و قاطبهٔ ملت شریف ایران تبریک می‌گوید

شرکت میهن تور

مدیریت و کارکنان شرکت سهامی ولتا

ششمین سالگرد پیروزی انقلاب سفید
ایران را بعموم هموطنان عزیز
تبریک میگویند

قابل توجه باغداران و کشاورزان

مشك آنست که خود بوید نه که عطار وصف آن گوید

(بخاری ولتا)

قبل از خرید هر نوع بخاری
کشاورزی از بخاری‌های ضد
سرمای ولتا، دیدن نمائید
بعداً قضاوت بعهده خود شما
است.
بعد از خرید، پشیمانی سودی
ندارد.

شرکت سهامی ولتا

دفتر: خیابان فردوسی- کوی بلژیک- سمار ۲۷، تلفن ۳۱۰۵۷۲
کارخانه: خیابان تهران پارس- ایستگاه داریوش تلفن ۷۸۳۰۴۶

شرکت سهامی ایرانگاز

سالروز ششم بهمن روز انقلاب شاه و مردم را بر هبر خردمند ملت ایران شاهنشاه آریامهر و هم میهنان عزیز تبریک گفته و آرزومند است که در پرتو عنایات خداوند متعال و رهبری خردمند شاهنشاه آریامهر ملت ایران گامهای مؤثر تری در راه رفاه و خوشبختی بردارد

شرکت سهامی ایرانگاز

نقش زنان در انقلاب اجتماعی ایران

بقیه از صفحه ۲۲

دلیلی برصحت این مدعاست، در این سال بیش از ۱۲۷۳ زن در رشته های تعلیمات عالیه فارغ - التحصیل شدند ودر سال‌تحصیلی ۴۷-۴۶ نیز بیش از ۱۳۱۰۰ نفر در دانشگاهها ومدارس عالی‌کشور بتحصیل اشتغال داشته‌اند .

هم اکنون بیش از ۴۰۷ زن تحصیلکرده در دانشگاهها و مدارس‌عالی کشور بتدریس‌مشغول میباشندوبیش‌از چهل‌هزار نفر در واحدهای فرهنگی کشور به‌تعلیم و تربیت فرزندان ایران اشتغال دارند .. اهمیت انقلاب اجتماعی ایران و تحولات فرهنگی کشور زمانی بیش از پیش روشن‌میگردد که‌مسئله‌توسعه‌سوادرا در روستاها از نظر دور نداریم ، زنان‌روستائی به‌موازات انجام وظایف خانه‌داری‌و همگامی و کمك با مردان خوددر زمین وباغها امکان یافته‌اند تا فرزندان خودرا به نحو صحیح و سنجیده‌ای تربیت نمایند.

بطوریکه آمار سال تحصیلی ۴۷-۴۶ تعداد ۲۱۳ کودك‌روستائی رادر کودکستانهاو تعداد۲۳۲۸۱۵ نفر را در دبستانهای عادی وتعداد ۸۱۵۱ دختر را در دبیرستانهای عمومی روستاها نشان میدهد .

* **فعالیت‌های اجتماعی**

قبل از انقلاب ششم بهمن هم زنان کشور فعالیتهای اجتماعی داشتند ولی این فعالیتها بصورت پراکنده وناقص انجام میگرفت و چون در یك سازمان تشکیلات منظم نیروهای فعاله جمع نبوده لاجرم بی‌نتیجه هدر میرفت. تا اینکه بعد از انقلاب ششم بهمن با اندیشه انقلابی والاحضرت شاهدخت اشرف پهلوی سازمان زنان ایران تشکیل شد واز آغاز کار این سازمان جنبش اجتماعی بانوان ایران نیز آغاز گردید .

* **برنامه کار**

سازمان زنان اینك دارای ۳۲ جمعیت عضو و ۱۴ جمعیت وابسته درتهران و۸۸شعبه درشهرستانهای مختلف میباشد که جمعا دارای ۱۱۸۷۰ نفر عضو است .

سازمان زنان ایران برای‌همگامی وهماهنگی اقدامات خود با هدف‌و برنامه‌های عمرانی کشورخط مشی خاصی را بدین شرح اتخاذ کرده است .

شرکت در اجرای بعضی از برنامه‌های عمرانی مملکت که با هدفهای سازمان زنان هم آهنگی دارد از قبیل فعالیت‌های مربوط‌به مبارزه با بیسوادی ، تنظیم ابعاد خانواده، بهداشت‌خانواده واقدامات لازم جهت رفاه خانواده‌ها کودکان وجوانان سازمان برنامه‌پنجساله‌ای نیز تهیه و تنظیم نموده است و تاکنون طرحهای آموزشگاه‌تربیت زنان دهیار باهمکاری سازمان‌برنامه برای تربیت ۷۰۰ نفر دهیار ، آموزشگاه تربیت راهنمایان خانواده برای تربیت ۱۰۰مددکار جهت خدمت در مناطق شهری و ایجاد مراکز رفاه خانواده‌درتهران بمورد اجرا گذاشته شده است .

سالگرد ششم بهمن روز انقلاب شاه و مردم یعنی طلیعهٔ دوران جدید تحول و رفاه اجتماعی طبقات مختلف مردم ایران را صمیمانه تهنیت میگوئیم و آرزومندیم ملت گرامی ایران با برخورداری از نتایج این انقلاب سفید تحت رهبری شاهنشاه آریامهر هر روز گامهای تازه‌ای در راه پیشرفت و آسایش بردارد

هیئت مدیره و کارکنان شرکت سهامی ایتال سقف

هیئت مدیره و کارکنان شرکت برق منطقه‌ای اصفهان افتخار دارند ششمین سالگرد انقلاب ثمربخش شاه و ملت را به پیشگاه شهریار خردمند شاهنشاه آریامهر و عموم هم میهنان عزیز تبریك و تهنیت گفته آرزومند دوام سلطنت شهریاری و سعادت بیش از پیش ملت ایران میباشند .

روز ششم بهمن روز بزرگداشت انقلاب شاه و ملت

را بعنوان روز تجدید حیات و سرآغاز عصر نوین

تاریخ ایران به پیشگاه رهبر دانا و عالیقدر

شاهنشاه آریامهر

و عموم هم میهنان عزیز صمیمانه تبریک میگوید

ایران پیما

شرکت ایران پیما

همگام با انقلاب نوین ایران

روز تاریخی ششم بهمن

سالروز پیوند شاه و مردم را به پیشگاه مبارک

شاهنشاه آریامهر و عموم هم میهنان عزیز

تبریک می‌گوئیم

هیئت مدیره و کارکنان بانک ایران و خاورمیانه

روز ششم بهمن ، روز بزرگداشت انقلاب

درخشان شاه و ملت را بعنوان روز تجدید حیات

و سرآغاز عصر نوین تاریخ ایران را به پیشگاه

رهبر دانا و عالیقدر شاهنشاه آریامهر

و عموم هم میهنان عزیز صمیمانه تبریک می‌گوید

شرکت آرزومان - گورک آودیسیان

سیاست خارجی ایران درسالهای بعداز انقلاب

بقیه از صفحه ۱۵

نزدیکی دارند که در آن جای هیچگونه شبهه نیست .اما این از مانع دوستی بین کشور من و کشور شما ایجاد نمی کند چنان که مانع دوستی کشور شما با ممالکی که با کشور من چندان دوستی ندارند نیز نخواهدبود.»

شاهنشاه افزودند :

« کشور شما با برخی کشور ها که بامن چندان دوست نیستند روابط بسیار نزدیکی دارد . پس مشاهده مینمائید که اینها با یکدیگر ارتباطی ندارد . ما می - توانیم دوستان خوب شما باشیم و شما نیز میتوانید دوستان‌خوبی برای آنهائی که با ما چندان‌خوب نیستند باشید . »

*** گرفتار ایسم نیست**

در ترسیم خطوط اصلی سیاست خارجی ایران همانطوری که در مقدمه ذکر شد ایران خود را زندانی ایدئولوژیها و ایسم های بخصوصی ننمود و با اتخاذبهترین روش ها هدف خود را بر مبنای رسیدن به پایه بزرگترین کشور های پیشرفته جهان قرارداد .

بیان شاهنشاه در این مورد بهترین تشریح این‌رشته‌ازسیاست خارجی ایران است .

* شاهنشاه میفرمایند :

« این ایدئولوژی هائی که از یکصد سال پیش تاکنون بوجود آمده دیگر با اوضاع واحوال‌فعلی جهان و عصر جت و اتم و موشك سازش ندارد ،واین «ایسم » ها امروز نمی توانند جوابگوی عصر موشك و اشعه « لیزر » و جت و انرژی اتمی باشند . هیچ «ایسمی» نمیتواند جلوی پیشرفت تکنولوژی جدید را بگیرد . پس این همه «ایسم » هابرای چیست ؟ اگر ما به این ایسمها که سالهاپیش فقط به خاطر منافع بخش های معینی پدید آمده وفادار بمانیم در آن صورت فقط به طبقه معینی از اجتماع خویش خدمت کرده‌ایم و حال انکه فلسفه و دید جهان بینی ما مستلزم خدمت به اکثریت‌ملت است نه نمایندگان بخش کوچکی از ملت . »

رهبر عالیقدر ایران در جای دیگر میفرماید :

«ماهرچه راکه در جهان بهتر است‌بر میگزینیم ، ما اسیر مرام خشك و متمایل به غرض وتبعیض نیستیم ، ما انعطاف کافی داریم ولی وظیفه اصلی خود را برای خدمت به ملت و آزادی اوفراموش نمی کنیم . »

پیروی از چنین سیاستی اصول سیاست مستقل ملی ایران رامتکی بر منافع ملی تشکیل میدهد و همین اصول جای پادشاه کشورما را در قلوب مردم دنیا در کشور های شرقو غرب بار میکند.

از نظر مفسران وناظران‌سیاسی در جهان ایران دریای ثبات خاور- میانه از جمله کشور های نادری است که در عین تفاهم با غرب با شرقی ها دوستی و همکاری میکند و برای دوستی و پیوند هائی که او را باسایر کشور ها مربوط می سازد اهمیت قائل است .

معنی اجرای چنین سیاستی در دنیا امروز بخصوص دراین منطقه پر آشوب از جهان را چه چیزی جز استقلال و حاکمیت ملی و دور بودن از نفوذ بیگانگان میتوان‌ذکر کرد . این سیاست هزاران نکته غرور آفرین را متضمن است که‌در شرح آن کتابها میتوان نوشت .

بررسی دفتر درخشان روابط خارجی ایران در طول سالهای‌بعد از انقلاب بخصوص در چند سال اخیر خود بیان کننده این واقعیت است .

در همین سال رهبر عالیقدر ما به کشور های مختلف از جمله ایالات متحده بطور غیر رسمی و اتحاد جماهیر شوروی بطوررسمی سفر فرمودند .

استقبالی که از شاهنشاه درهر دو قطب شرقو غرب بعمل امدو تجلیل و تمجیدی که رهبران‌این کشور ها از شخصیت شاهنشاه و سیاست مستقل ملی ایران بعمل آوردند ، موید و نشان دهنده‌نقش حساس ایران در دنیای نیمه دوم قرن بیستم است .

اعتراض و مخالفت ایران به‌اشغال چکسلواکی بوسیله نیرو های‌ارتش پیمان ورشو در آستانه سفررسمی اعلیحضرتین باتحاد جماهیرشوروی برای ناظران سیاسی دنیا امری باور نکردنی بود و همین امر بدنیا ثابت کرد که ایران واقعا از یك سیاست خارجی مستقل پیروی می کند و همانطوری که معتقد است حق تعیین سرنوشت را باید بمردم ویتنام اعطا نمود و با اشغال سرزمین‌های اعراب بوسیله‌نیروهای اسرائیل مخالفت بخرج میدهد ، بهمین ترتیب مخالفت خود را از اشغال سرزمین چکسلواکی‌بوسیله نیرو های پیمان ورشو بدون‌اجازه دولت رسمی و مسئول آن اعلام مینمایدوآنرا اصلی مقدس‌وانعطاف ناپذیر بشمار میاورد و اصولامخالف استفاده از قوه قهریه برای‌پیشبرد مقاصد سیاسی است .

● ایران ثابت کرد

هدف‌ها و نتایج درخشان این تلاش انسانی جائی برای فراموشی ندارد . سیاست خارجی مستقل و ملی ایران بار ها بدنیا و ملل‌جهان ثابت کرد که ایران در تحکیم مناسبات خویش با کشور ها و بخصوص همسایگان هدفی‌جز خیر خواهی ، دوستی ، همزیستی مسالمت آمیز و همکاری ودرمواقع‌لازم کمك به آنان در توسعه پیشرفت‌هایشان ندارد. آثار این سیاست و اینکه ایران‌به‌آنچه میگوید وفاداروم‌عتقد و پایبنداست، بخصوص در منطقه خلیج فارس در طول یکسا ل گذشته بطور توصیف ناپذیری مشهود و نمایان گردید.

نگاهی اجمالی به مسائلی که طی یکسال گذشته کشورهای این منطقه در اثر اعلام خروج قوای بریتانیاباآن روبرو بودند وسیاست وروشی که ایران در این مورد در پیش گرفت بیان کننده واقعیت است.

با تصمیم تخلیه قوا، شیخ‌نشینهای تحت‌الحمایه بریتانیا نگران آینده دفاعی خویش شدند و در همان لحظات نخستین دولت ایران به پیروی از سیاست صلجویانه‌وبرای حفظ منافع خود و دیگران‌آمادگی خویش را برای همکاری بادول این منطقه اعلام نمود و دولت‌های‌منطقه پس از مدتی دودلی و تامل و انگاه بااطمینان کامل به‌حسن نیت ایران این دست رابگرمی فشردند. واین پاسخ مثبت نوید و دورنمای روشنی از یك آینده درخشان‌دراین منطقه را در قلوب امارات خلیج فارس بوجود آورد.

سیاست ایران در این موردباز متکی برحفظ منافع ملی‌بود.روش ایران در قبال تخلیه خلیج فارس‌از قوای انگلیس چنین استکه حالا بریتانیا داوطلبانه تصمیم به تخلیه قوا گرفته ، این تخلیه باید یك تخلیه واقعی باشد،نه‌اینکه‌انگلستان ازیك درخارج‌وازدردیگر واردشود.

درعین حال ایران با خروج قوای انگلستان معتقد است که صلحو ثبات در این منطقه باید بوسیله کشورهائی که خلیج فارس رااحاطه کرده‌اند تاسیس گردد وبه‌هیچ‌دولت خارجی حق مداخله در امور خلیج فارس داده نخواهد شد ودر این منطقه جائی برای قدرت‌های بزرك نیست.

● مسئله بحرین

تصمیم بریتانیا بطور طبیعی‌فکرو اندیشه ایران را به‌آینده بحرین متوجه ساخت زیرا از نظر دولت ایران،اشغال بحرین مالکیت‌ایران را در مورد آن نفی نمیکند وهنگام دیدار رسمی از هند شاهنشاه در این باب سخن گفتند و باتاکیدبر یك اصل مسلم سیاست‌ایران راهی انسانی ،منطقی برای‌حل این‌مسئله اعلام فرمودند که‌یکبار دیگرحقایق افکار صلحجویانه و مسالمت‌آمیز رهبر عالیقدر مارا به جهانیان و همسایگان ایران ثابت کرد.

شاهنشاه در مصاحبه مطبوعاتی در دهلی بااشاره به چگونگی‌ربودن بحرین از ایران در یکصد وپنجاه سال پیش بوسیله انگلیس‌ها و تصمیم بریتانیا به تخلیه قوا ازاین منطقه فرمودند :

«مانمی‌توانیم بپذیریم جزیره‌ای که توسط انگلیس‌ها از کشورما جدا شده توسط ایشان‌ولی بحساب مابه کسانی دیگر داده شود .این اصلی است‌که ایران نمی‌تواندازآن صرف‌نظر کند».

شاهنشاه اضافه فرمودند:

«ایران ازسوی دیگرپیوسته‌باین سیاست خود دلبستگی داشته است که‌هرگز برای‌بدست آوردن اراضی وامتیازات ارضی علیرغم تمایل‌مردم آن سامان بزور متوسل نشود .من می‌خواهم بگویم که‌اگر مردم‌بحرین مایل نباشند به‌کشورما ملحق‌شوند ماهرگز بزور متوسل نخواهیم شد. زیرا این‌خلاف‌اصول سیاست دولت ماست که‌برای گرفتن‌این‌سرزمین خود بزور متوسل شود. گرفتن‌و حفظ کردن سرزمینی که مردم‌آن باشما ضدیت داشته باشند چه فایده‌ای خواهد داشت. قبل ازهر چیز این‌عمل‌اشغال محسوب‌میشود، درهر اشغالی شمابایدمراقب‌سلامت وامنیت نیروهای اشغالگرخودباشید ودر تمام اوقات سربازان شما باید درخیابان‌ها پاس بدهند و پیوسته‌در معرض خطر گلوله ، نارنجك‌واین قبیل مخاطرات باشند.»

«سیاست و فلسفه ما این است که با اشغال و گرفتن سرزمین‌های دیگر از طریق زور مخالف‌باشیم.»

این روشن‌ترین چیزی استکه‌من میتوانم در این زمینه بگویم ،اما نمیتوانیم تحمل کنیم که چیزی‌را که بما متعلق بوده است بکسان دیگری بدهند.»

شاهنشاه فرمودند:

«هرکاری که بتواند اراده مردم بحرین را بنحوی که نزدما وشماو همه جهان برسمیت شناخته شود نشان دهد خوب است.»

وبدین ترتیب شاهنشاه ماراهی‌دنیا پسند برای حل این مشکل که تجزیه و تحلیل و تجسم دور نمای اتحاد محکم میان کشورهای خلیج فارس وامارت نشین‌ها مستلزم‌حل آنست ارائه فرمودند .

برای اشخاص‌و ناظران واقع‌بین نتایج سیاست مستقل خارجی و صلحجویانه ایران کاری دشوار نیست.

نیاز دنیای ما بیك صلح پایدار و آرامش دائمی ، امروز بیش ازهر موقع دیگر در تاریخ زندگی بشر احساس میگردد. بخصوص ما در قرنی زندگی می‌کنیم که ترقیات شگرف تکنولوژی همه‌ما رابصورت عضو یك خانواده مشترك درآورده است و کوشش‌های‌ما برای‌استقرار یك صلح پایدار تقلائی جهانی محسوب میگردد وبرای کشور ما این افتخار باقیست که با به ثمر رسانیدن انقلابی بزرك و تاریخی‌در جهت تحکیم‌مبانی‌صلح‌قدم‌برمیدارد واین انقلاب سفید در داخل ایران کمك بزرگی است در راه تحکیم صلح جهانی .

سالگرد روز تاریخی
و پرشکوه ششم بهمن
روز پیمان شاه و ملت
در راه اجرای انقلاب سفید ایران
را به عموم هم میهنان عزیز تبریك
و تهنیت گفته توفیق روز افزون
ملت ایران را در سایه عنایت
شهریار عظیم الشان آرزومندیم .

شرکت برق منطقه‌ای همدان -
کردستان وکرمانشاهان

B.F.Goodrich

بی. اِف. گودریچ ایران

افتخار دارد که اعیاد هفتمین سالگرد ششم بهمن روز انقلاب شاه و مردم را به
پیشگاه رفیع ذات اقدس شهریاری و عموم ملت ایران تبریک و
تهنیت عرض نماید .

B.F.Goodrich بی. اِف. گودریچ

گسترش عدالت تا روستاهای دور دست

گسترش عدالت در روستاهای دور با تشکیل خانه‌های انصاف وشوراهای داوری یکی‌دیگر از منشور های انقلاب است‌که توسط رهبر بزرك ملت ایران اعلام‌وبمرحله‌اجرا گذاشته‌شد.

خانه‌های انصاف به ۳۰۱ هزار پرونده رسیدگی کرده‌اند

۳۰۱ هزار پرونده

هم اکنون در سراسر روستاهای کشور ۱۵۱۰ خانه انصاف دایر است ، ۱۵۰ خانه آماده افتتاح می باشد و انتخابات ۷۴۹ خانه‌دردست انجام است .

خانه های انصاف از بدوتاسیس تا تیر ماه ۱۳۴۷ جمعا به۳۰۱هزار پرونده رسیدگی کردند .

در شهر ها نیز ۴۹شورای‌داوری مشغول رسیدگی به دعاوی مردم است ، ۳۹ شورا آماده افتتاح‌می باشد و انتخابات برای‌تعیین‌اعضای ۳۰ شورا در جریان است شوراهای داوری در شش ماهه اول امسال۱۵ هزار و ۷۶۴ پرونده مدنی و ۲۰ هزار و ۸۰۷ پرونده جزائی را رسیدگی کردند و خاتمه دادند .

اولین خانه انصاف در ۲۱ مهر ماه ۱۳۴۴ در مهیار اصفهان و نخستین شورای داوری دراسفندماه ۱۳۴۵ در شهسوار افتتاح شد .از آن پس روز ۲۱ مهرماه به روز خانه های انصاف نامگذاری شدو هر سال در این روز مراسمی برپا می شود .

برای آنکه بارقام دعاوی‌مختومه سالهای گذشته خود را مشغول نسازیم آمار دعاوی مختومه ۵۰۰ خانه انصاف را در سال ۴۵ اساس بررسی اهمیت تشکیل این خانه‌ها قرار دهیم .

طبق آمار موجود ، ۵۰۰ خانه انصاف در سال ۴۵ به ۲۷ هزار پرونده مدنی و جزائی رسیدگی کردند و آنها را مختومه ساختند. دعاوی مدنی مورد شکایت اکثرا عبارت بود از : تصرف‌عدوانی - رفع مزاحمت - مطالبات مالی در حدود صلاحیت خانه های انصاف دعاوی منقول تا بیست هزار ریال- حقوق دشتبانی و چوپانی و سایر حقوق مبتنی بر عرف و عادات روستا ها - دعاوی ضرر و زیان - مطالبات مبتنی بر قرار داد های امور مربوط باحشام -مطالبات‌حقوق ناشی از زناشوئی - سهم‌الارث و دعاوی دیگری از این قبیل : دعاوی جزائی مانند ترك انفاق . ایراد ضرب و جرح . سرقت و بعضی از جرائم منافی عفت‌وامور خلافی،طبق آئین‌نامه‌خلافی روستائی‌علاوه‌بر آن، دعاوی بزرگی حتی تا خواسته یك میلیون ریال طرح گردیده که بر اساس ماده ۱۰ قانون تشکیل خانه انصاف به تراضی و سازش منتهی شده است .

خانه های انصاف علاوه بررسیدگی بمسائل مطروحه که نظیر آن در دعاوی شهری نیز بچشم میخوردبه حل بسیاری از اختلافات توفیق یافته‌اند که فقط از رسوم محلی ناشی گردیده و مشابه آن درشهر ها وجود ندارد. احکام صادره در خانه های انصاف به قدری مبتنی بر مقررات قانون خانه انصاف‌است که تعداد احکامی که‌درداد گاه‌های بخش کشور براساس فسخ‌احکام خانه های انصاف صادر گردیده‌به ده فقره هم بالغ نمیشود .

*** نتیجه کار**

اهمیت خانه‌های انصاف بقدری است که دادگاههائی ازقبیل‌دادگاه بخش نجف آباد از توابع اصفهان و همچنین مراجع‌قضائی کرمان و استان بلوچستان ، بموجب گزارش هائی اعلام نموده‌اند که با ملاحظه آمار و دعاوی مدنی و جزائی قبل‌از تشکیل خانه های اصناف ومقایسه آنها با آمار بعدی ، وجود واحد قضائی جدیددر کاهش میزان‌دعاوی ومراجعات بدادگستری موثرافتاده و حتی‌درحوزه کرمان به علت‌دست یابی باین‌نتایج، تعداد شعب‌دادگاه بخش تقلیل یافته است .سایر مراجع قضائی در برابراین سئوال که تشکیل خانه های انصاف چه تاثیری در میزان مراجعات به دادگستری داشته اعلام‌نموده‌اند که ازتاریخ گشایش خانه های‌انصاف نه‌تنها کلیه دعاوی«در حوزه‌قضائی خانه انصاف » براساس صلاحیت خانه انصاف طرح‌و به نتیجه‌منتهی شده ، بلکه اصولا تشکیل این واحد قضائی و تجلی روح تعاون وخودیاری در روستاها ، به میزان قابل توجهی در تثبیت امنیت و کاهش جرائم تاثیر داشته وروستا هائی که سالیان دراز شاهد وقوع جنایات و جرائم هولناك بوده‌انددر پرتو تشکیل این واحد قضائی از آرامش‌وامنیت بی سابقه‌ای‌بهره‌مند شده‌اند .

بنابراین در مورد خانه های‌انصاف نتایجی بشرح زیر قطعی‌وانکار - ناپذیر است :

۱- دعاوی و اختلافات روستائی که قبل از تشکیل خانه‌انصاف به جهات دوری روستاها از مراجع دادگستری یا بعلت وجودتشریفات نادرسی‌فرصتی‌برای‌طرح ورسیدگی نمی یافت ، هم اکنون در مراجع سالم و مطمئنی تمرکز یافته‌است.

۲- وجود خانه های انصاف‌علاوه بر تثبیت آرامش‌وامنیت، درتقویت حس تعاون و خودیاری وپرورش علائق معنوی موثرافتاده‌و انتخابات صحیح و بیطرفانه خانه انصاف مکتب جدیدی برای پرورش‌اصول دموکراسی بوجود آورده است.

۳- صرفنظر ازآنکه اصول‌روابط اجتماعی قبل از بهمن ماه ۱۳۴۱به دعاوی و توقعات حقه روستائیان اجازه طرح و اقامه در مراجع دادگستری نمیداد هم اکنون‌اجرای قوانین مترقی نظیر اصلاحات‌ارضی واستقرار نظام نوین حقوقی در روستا ها و پیدایش خرده مالك ، روستائیان‌براساس امتیازات‌انسانی، در حفظ حقوق خود کوشا شده و مانند گذشته مجرم را با انتقام‌ویا روز رستاخیز حواله نخواهند دادو مانند سایر افراد ،توسل بمراجع قضائی از جمله خانه انصاف را برای حفظ حقوق خود لازم خواهند شمرد .

بنابراین تشکیل خانه های‌انصاف، طرح این مسئله را جنبه دیگری مورد توجه قرار داده و آن‌اینست که جوامع روستائی تاقبل‌ازانقلاب سفید ایران ،از حقوق اجتماعی بطور کامل برخوردار نبوده، دعاوی براساس روابط اجتماعی در آن روزگاران ، ابراز و عرضه نمیشده ودهقان باوجود وضع‌اسارت بارخود قدرت عرض اندام‌درمقابل تمایلات وتوقعات‌ظالمانه مالك‌بزرك‌راندا‌شته ودادگستری نیز باوجود تشکیلات خود ، به‌جهت تمرکز آن‌درشهرها ومراکز بخش و دوری ازروستاها دردی از او درمان نمیکرده است.

*** نتیجه نهائی**

اجرای اصل نهم انقلاب‌شاه و ملت و تشکیل خانه های انصاف در مقیاس محدود ، خود ، در راه تحقق این منظور یعنی کاهش مراجعات بدادگستری نیزدربسیاری از نقاط پیروزی یافته و درجریان دعاوی مطروحه در محاکم شهری از جهت تامین سرعت‌بیشتر، موثر واقع شده است . حصول نتایج نهائی بوقتی موکول خواهد شد که خانه های انصاف در مسیر خود به مراحل تکامل چه از حیث کمیت و چه از نظر کیفیت نزدیك گردند وآثار اجرای اصول جدید دادرسی وبهره‌مندی از سیستم نوین دادگستری در محدوده بزرگی که منطبق با قلمرو کلیه روستا های کشور است ظاهر و نمایان گردد. این انتظاری است که‌نه‌تنهاانگیزه فعالیت روز افزون دستگاه های اجرائی وزارت دادگستری است ، بلکه انتظاری است که ملت ایران در مسیر آثار انقلاب به آرزوی دست یافتن به آن بیصبرانه روز- شماری مینماید .

همچنین شوراهای داوری که‌به اختلافهای‌جزئی‌مردم‌شهرهارسیدگی می کند ، رکورد جدیدی‌درسرعت دادرسی برجای نهاده است .

> بهمین اصل انقلاب ما، تشکیل خانه های انصاف‌و شورا های داوری بوده است.
> این خانه ها و شوراها ، اصل اجرای عدالت را از صورت پیچیده‌ای که در غالب موارد زائد وغیر ضروری‌بود خارج ساختند و آن رابه بهترین صورتیکه‌بتواند‌اختلافات عادی رادر روستاها وشهرها حل‌و فصل کند درآوردند و بدین ترتیب هم باردستگاه دادگستری رابسیار سبکتر کردند و هم از تضییع وقت و اتلاف پول روستائیان در مورد احقاق حق خود جلوگیری نمودند و امکان آنرا دادند که این پول ووقت در راه مثبت‌ومولد مصرف گردد.
> در حال حاضر نزدیك به‌یکهزار خانه انصاف در روستاها و قریب ۵۰ حوزه شورای داوری در شهرها مشغول بکار یاآماده کار شده‌اند ، که تعداد کسانیکه در منطقه‌فعالیت این خانه‌های انصاف و شوراهای داوری قراردارند ،درحدود یك میلیون‌و نیم نفر را در روستاها ،و معادل همین عده‌را در شهرها شامل میشود.
> از سخنان شاهنشاه آریامهر در مراسم گشایش‌دوره پنجم سنا و دوره بیست‌و دوم مجلس شورای ملی

باکمال افتخار ومباهات روز تاریخی
ششم بهمن سالروز انقلاب نوین ایران را
که برگ زرین تاریخ حیات ملت ایران است
بحضور باسعادت شاهنشاه آریامهر
وکلیه هم‌میهنان عزیز تبریک میگوید
شرکت برق منطقه‌ای فارس

کارکنان شرکت برق منطقه‌ای تهران
سالگرد ششم بهمن
روز پیوند عمیق شاه و ملت را به پیشگاه باسعادت‌رهبر خردمندشاهنشاه‌آریامهر وعموم‌هم‌میهنان‌عزیز تبریك‌وتهنیت گفته دوام سلطنت‌شهریاری‌وسعادت روزافزون ملت‌ایران را از درگاه احدیت مسئلت دارند .

روز تاریخی ششم بهمن،
سالروز انقلاب نوین شاه و
مردم را که بزرگترین روز
تاریخی در حیات ملی ایران
است به پیشگاه شاهنشاه
آریامهر و کلیه هموطنان
عزیز تبریک میگوید
سازمان آب منطقه‌ای اصفهان

مدیریت سینما امپایر
سالروز انقلاب
سفید ششم بهمن
روز پیوند شاه و
ملت را به پیشگاه
اعلیحضرت
شاهنشاه آریامهر
وملت رشید
ایران تبریک
میگوید
شرکت سینما امپایر

آغاز سالروز انقلاب شاه و
مردم روز تاریخی ششم بهمن
را به پیشگاه شاهنشاه آریامهر
و عموم هموطنان عزیز
تبریک وشادباش میگوید
شرکت ساختمانی کارا

سالروز انقلاب تاریخی ششم بهمن روز
پیوند شاه و مردم را که بزرگترین روز
تاریخی از حیات ملی وسازندگی ایران
نوین است به پیشگاه شاهنشاه آریامهر
وعموم ملت ایران تبریک میگوید
سازمان آب منطقه‌ای فارس

سالروز انقلاب تاریخی ششم بهمن روز پیوند شاه و ملت را به پیشگاه اعلیحضرت شاهنشاه آریامهر و ملت نجیب ایران تهنیت میگوئیم

مدیریت سینماهای پلازا- اوئون

هیئت مدیره شرکت سهامی سینما آتلانتیک سالروز انقلاب سفید ششم بهمن را به ملت شریف ایران تبریک میگوید

سینما آتلانتیک

سالروز انقلاب تاریخی ششم بهمن روز انقلاب شاه و ملت را به پیشگاه شاهنشاه آریامهر و ملت غیور ایران تبریک میگوئیم

هیئت مدیره قصر یخ

سالروز تاریخی ششم بهمن روز انقلاب سفید را بعموم ملت ایران تبریک میگوئیم

شرکت فیلمیک با مسئولیت محدود

مدیر و کارکنان کاباره مولن روژ

سالروز انقلاب تاریخی ششم بهمن را به پیشگاه شاهنشاه آریامهر و ملت شریف ایران تبریک میگویند

مفتخریم که سالروز انقلاب سفید شاهنشاه آریامهر را به ملت غیور ایران تهنیت بگوئیم

شرکت سینما استودیو سانترال

سالروز تاریخی انقلاب ششم بهمن را به پیشگاه شاهنشاه آریامهر و ملت شریف ایران تبریک میگوئیم

مدیریت سینماهای : گلدن‌سیتی - رادیوسیتی - آسیا - ماژستیک

سالروز انقلاب تاریخی و پر شکوه ششم بهمن روز انقلاب سفید را به پیشگاه شاهنشاه آریامهر و ملت شریف ایران تبریک میگوئیم

مدیریت سینماهای پارامونت- سینه موند

مدیریت سینما تاج افتخار دارد سالروز تاریخی ششم بهمن را به پیشگاه شاهنشاه آریامهر و ملت شریف و ارجمند ایران تهنیت بگوید

سینما تاج

مفتخریم که سالروز انقلاب تاریخی ششم بهمن روز پیوند شاه و ملت را به پیشگاه شاهنشاه آریامهر و ملت شریف ایران تبریک میگوئیم

شرکت سهامی نیاگارا

انقلاب تاریخی ششم بهمن روز شاه و ملت را به پیشگاه اعلیحضرت همایون شاهنشاه آریامهر و ملت عزیز ایران تبریک میگوید

استودیو پارس فیلم

نفت در دوران انقلاب ایران

قراردادهای انقلابی نفت ایران دگرگونی تازه‌ای درفعالیتهای نفتی جهان پدیدار ساخت

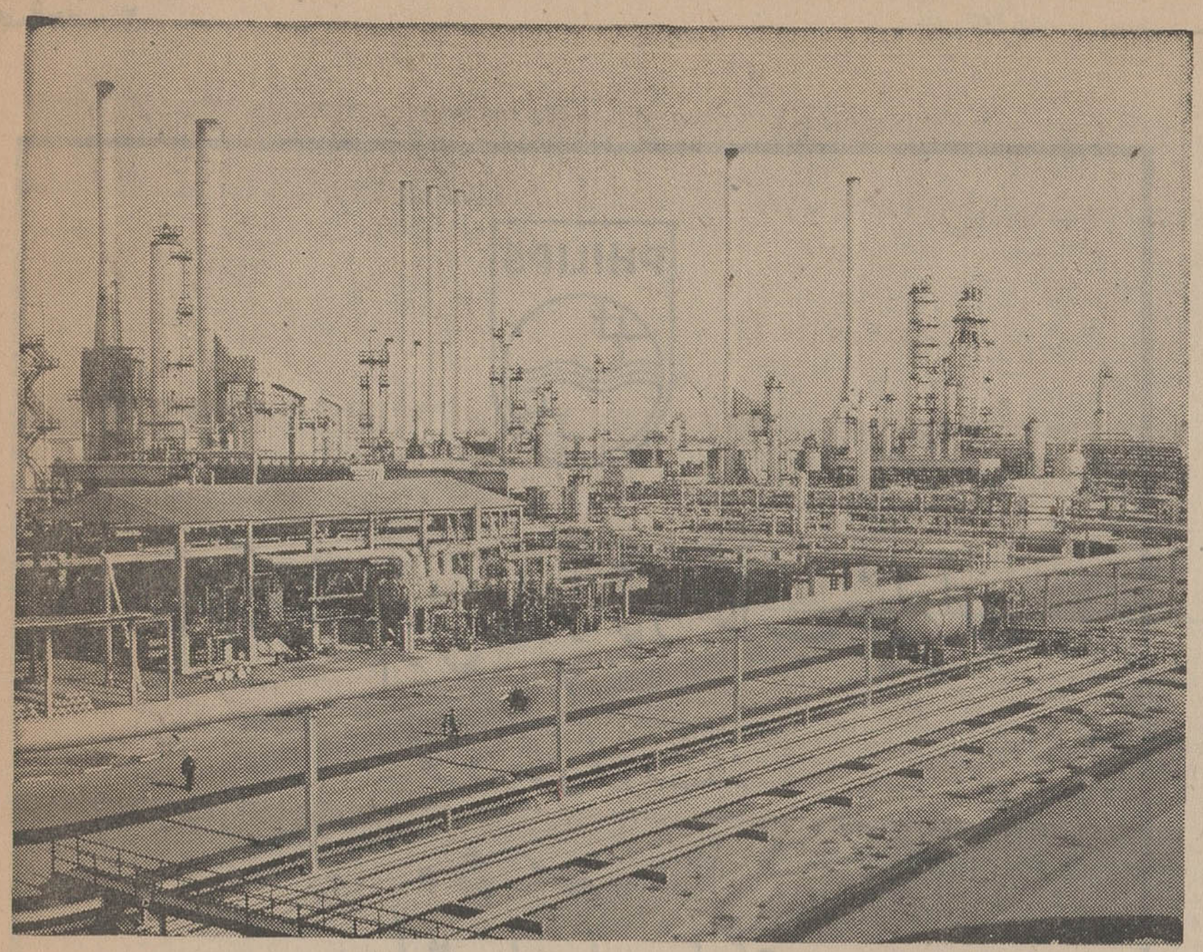

نمائی از پالایشگاه عظیم نفت که امسال بدست‌شاهنشاه آریامهر گشایش یافت

قرارداد نفتی بین شرکت ملی‌نفت ایران با چند کمپانی بزرگ‌ومعروف خارجی‌چه‌بمنظور اکتشاف وچه‌به خاطر فروش نفت‌منعقدو مبادله شد تمام مطبوعات و خبرگزاری ها و مقاماتی که‌در کار نفت‌دارای تجربه وسابقه ویا صاحب نظر بوده‌اند و هستند ، اظهار عقیده کردند که این قرارداد ها قرار داد های‌انقلابی است که اصولا تحولی در کار هاو فعالیت های نفتی جهان پدیدار ساخته است .

ظرف شش سالی که از انقلاب بزرگ و شگرف تاریخی ایران گذشته شرکت ملی نفت ایران‌نیز باتوجه باین واقعیت که این‌انقلاب عملا و اصولا مرز تاریخ جدید حیات ملت ایران تلقی میشود کلیه امکانات خودرا در جهت پیش برد آرمانهای انقلابی بسیج کرده و طرحها و برنامه های‌خودرایکی بعد ازدیگری بمرحله اجراء و عمل در آورده است.

شرکت ملی نفت در بازاریابی پیشرفت‌سریع داشت

در پتروشیمی که‌صنعت آینده دنیا است ۲۳۰ میلیون ریال سرمایه - گذاری شده است

● بازار نفت ایران

رهبر عالیقدر انقلاب ایران ،یك سال بعد از آغاز انقلاب روزی در مراسم رسمی عید غدیر ،برزمینه فعالیت های صنعت نفت ضمن‌بیانات مشروحی خاطر نشان ساختند که :

«..من برای‌شرکت‌ملی نفت خودمان آنیه بسیاردرخشانی پیش‌بینی میکنم و اصولاهیچ دلیلی نمی بینم که روزی شرکت‌ملی‌نفت‌ما بزرگترین شرکت نفت دنیا نشود. .ما اضافه بر آنچه مربوط بقرار دادهای کنسرسیوم‌نفت‌است، خودمان می توانیم مقدار زیادی نفت تاآن حد که‌بازار بین‌المللی بما اجازه دهد صادر کننده باشیم و سعی کنیم خودمان بازار بدست بیاوریم و در هر جا که‌بتوانیم در فروش نفت سهیم وشریك بشویم ..»

امروز که ملت ایران‌درسراسر کشور ،مراسم آغاز هفتمین‌سالگرد این‌انقلاب اصیل تاریخی رابرگزار میکند ،خوشحال و مباهی است که می بیند صنعت نفت ایران نیز به موازات هدفهای مترقی انقلاب‌در همه‌جا هم آهنگی داشته و طی‌این چندسال به پیروزی های‌چشم گیر ودرخشانی نائل آمده که بکلی‌در تاریخ نفت مملکت بی سابقه‌بوده است .

● پالایشگاه تهران

در توجیه این مطلب کافی است گفته شود ظرف یکساله اخیرعلاوه بر عقد قرارداد هائی بر زمینه همکاری‌های فنی در رشته های پتروشیمی ، یاامور ساختمانی یا فعالیت های مربوط به طرح شاه لوله گاز ، یاخرید ونصب دستگاه های فنی و مخابراتی یا فروش نفت برومانی یا افغانستان یا نوسازی وتوسعه پالایشگاه کرمانشاه و چند قرارداد دیگر می‌بینیم طرح بزرگ و معروف شاه لوله گاز که مبداء آن مناطق نفت خیز جنوب و مقصد آن منطقه آستارا است با فعالیت‌و سرعت خاص پیشرفت‌داشته‌وعملیات لوله گذاری دراین مسیر همچنان دنبال شده و میشود ، همچنین‌ظرف یکساله اخیر بوده که پالایشگاه عظیم و مجهز تهران گشایش‌یافت ویامرکز بهره برداری و صادراتی شرکت نفت لاوان «لاپکو» در جزیره لاوان در خلیج فارس‌افتتاح شد. اکنون پالایشگاه تهران با ۲۴۸نفر کارمند و ۳۷۵نفر کارگر و ظرفیتی معادل ۸۵۰۰۰ بشکه در روز «۵میلیون متر مکعب درسال» انواع فرآورده ها رااز قبیل گاز مایع ، بنزین موتود ، بنزین سوپر سوخت‌جت سبك و سنگین ، نفت سفید ،نفت کوره ، نفت‌گاز، قیر ماده اولیه روغن موتور ، فرآورده های مخصوص گوگرد را عرضه‌می نماید و باین طریق یکی ازواحد های‌مجهز و فعال نفتی‌درقلب‌مملکت شروع به بهره برداری کرده‌است

* مشارکت کمپانی‌ها

تکمیل تاسیسات استخراج وبهره برداری شرکت نفت لاوان، آنهم در ظرف یکمدت کوتاه به‌تنهائی نشانه موفقیتی بزرگ بر زمینه اقدامات شرکت ملی نفت ایران‌در همکاری باشرکت‌های‌مختلفی است که‌براساس مشارکت با گروهی‌از شرکت های نفتی حاصل شده‌است واین همان موردی است که‌آمادگی دارد هر روز دویست هزار بشکه یامعادل ده میلیون تن در سال نفت خام صادر کند . اسکله‌عظیم بارگیری نفت برای پهلو گرفتن کشتی‌های نفتکش دویست هزارتنی در یکطرف آن .. و برای کشتی های شصت هزارتنی درسمت دیگر آن‌آماده شده است . باید افزود که جزیره لاوان متدرجا مبدل به یکی‌از مراکز بزرگ صدور نفت خام در خلیج فارس‌خواهد شد .

مرکز فعالیت های نفتی لاوان در آبان ماه امسال‌باتشریفات خاص بدست رهبر بزرگ انقلاب ایران گشایش یافت .

● فعالیت های اجتماعی

آخرین اقدام شرکت ملی‌نفت ایران رامی توان شروع‌فعالیت‌های دوران جدید فرستنده رادیوئی‌نفت ملی در آبادان ذکر کرد. رادیو نفت ملی بااینکه فرستنده‌ای با قدرت محدودداشت‌دارای‌شنوندگان وعلاقمندان بسیار بوده‌است ولی اکنون که فرستنده مزبوربمیزان خاصی با قدرت بیشتر و موثرتری نصب شده و برنامه های‌خود را شروع کرده می‌تواند تا شعاع هشتصد کیلو متری صدای‌خودرا بگوش شنوندگان‌درسراسر کشور وهمچنین علاقمندان و شنوندگان مناطق مجاور و کشورهای‌همسایه خلیج فارس برساند . علاوه بر اینها ، تنها در آبادان ومناطق نفت خیز طی یکساله اخیربرزمینه فعالیت های غیر صنعتی نفت نیز انواع‌اقدامات صورت گرفته که بعنوان نمونه می‌توان توسعه‌امور مربوط برفاه کارمندان ، توسعه فعالیت های بهداری و بهداشت، گسترش فعالیت های آموزشی ، توسعه دانشکده نفت آبادان را نامبرد .

البته آنچه برشمردیم مسائلی بود که بطور خلاصه مورد اشاره قرار گرفت و اگر بخواهیم سایر فعالیت های شرکت ملی نفت‌ایران دراین مقوله مورد بحث قراردهیم سخن بدرازا خواهد کشید فقطباید یادآوری کرد بموازات کلیه این قبیل اقدامات درمورد صنعت جالب ووسیع پتروشیمی نیز اقدامات همه جانبه‌ای در داخل کشور نه تنهابه عمل آمده بلکه با کشور هائی‌مثل مغرب یاهند نیز قراردادهائی‌منعقد شده و میشود که ایران‌خواهد توانست با وسایل و امکانات‌وسیع خود در زمینه‌پتروشیمی علاوه بر تامین نیازمندی های داخلی‌کشور احتیاجات پاره‌ای کشور هارانظیر ممالکی که به آنها اشاره شد برطرف سازد .

* پتروشیمی

بهتراست در مورد اهمیت صنایع پتروشیمی که شرکت ملی نفت ایران دوشادوش سایر فعالیت‌های خودبه آن نیز توجه اساسی‌وعمیق دارد ،مطلب رابانظریه بزرگ رهبر انقلاب ایران پایان دهیم که در کتاب «انقلاب سفید» ضمن بحث مشروح و مفصلی دراین باره‌چنین خاطر نشان ساخته‌اند .

«.. صنایع پتروشیمی ازحیث کمیت بقدری وسیع‌و متنوع است که حقا می‌باید آنرا صنعت آینده دنیا لقب داد خوشبختانه کشور ماامکانات بسیار وسیعی رابرای ایجاد یك صنعت پتروشیمی‌متمرکز وموفق در اختیار دارد که‌می تواند این مملکت رابصورت یك کشور صادر کننده‌بزرگ این نوع محصولات در آورد. در پرتو شرایط‌مساعدی‌که برای صنعت جوان پتروشیمی ما فراهم شده ، اکنون می توان با استفاده از امکانات خاص ایران‌یقین داشتن بازار وسیع مصرف ، محصولاتی‌را که‌تهیه میشود بمقیاس زیاد وببهای قابل رقابت به بازار های جهان عرضه داشت . در امر ایجاد و توسعه‌این صنعت تاکنون سه طرح بزرگ با مشارکت شرکت های معتبر در آبادان و شاهپور وخارك بمورد اجرا در آمده که جمعا از آنها در حدود ۲۳۰ میلیون دلار سرمایه گذاری شده است ... »

«... البته ماباز هم آرزوهای «بیشتری‌برای‌شرکت‌ملی‌نفت» «خود داریم .»
«آیده‌آل ماا ینست که‌روزی شرکت ملی نفت ایران‌خودش کاوش کند ونفت پیداکندو» «آنرا استخراج نمایدوبطور» «خام یا تصفیه شده ، با » «وسایل‌متعلق به‌خودش به » «بازارهای دنیا ببردو درپمپ» «های متعلق به‌خودش بفروش» «برساند . اصولا ایده آل‌ما» «چنانکه قبلا هم در چند» «موردتذکر داده‌ام اینست که» «روزی شرکت‌ملی‌نفت‌ایران» «بزرگترین شرکت نفتی » «دنیا بشود . البته ممکن » «است این نظرات ماصددر» «صد عملی نباشد »
«ولی مسلم است که در » «تحقق هر قسمتی از آن که» «عملی است از هیچ‌کوششی» «واستفاده از هیچ‌فرصتی‌فرو» «گذار نخواهیم کرد..»

از کتاب انقلاب سفید : به قلم شاهنشاه آریامهر

..در سال ۱۳۴۵ هنگامی که‌چند

روز تاریخی ششم بهمن، سالروز انقلاب نوین شاه و مردم را که بزرگترین روز تاریخی در حیات ملی ایران است به پیشگاه شاهنشاه آریامهر و کلیه هموطنان عزیز تبریک میگوید

شرکت برق منطقه‌ای کرمان

افتخار دارد روز پرشکوه تاریخی ششم بهمن مظهر انقلاب درخشان شاه و ملت را به پیشگاه

اعلیحضرت همایون شاهنشاه آریامهر

وقاطبهٔ ملت شریف ایران تبریک و تهنیت گفته، توفیق روزافزون پاسداران این انقلاب مقدس را در بمر رساندن آرمانهای آن از خداوند مسئلت داریم

شرکت ساختمانی مجمع

ششم بهمن ششمین سالگرد انقلاب سفید شاه و ملت را با کمال افتخار و خرسندی به پیشگاه شاهنشاه آریامهر و فردفرد هم میهنان عزیز تبریک و تهنیت می گوئیم

شرکت سه.ب

PHILIPS

سالگرد ششم بهمن روز پرافتخار انقلاب سفید ایران

تحت رهبری خردمندانه

شاهنشاه آریامهر

و آغاز تحولات بزرگ ملی را بعموم هم میهنان عزیز

صمیمانه تبریک میگوئیم

کارگران و کارکنان فیلیپس ایران

انقلاب ششم بهمن شاه و ملت

را که مبداء تحولات عظیم

در کشور و باعث افتخار و

سربلندی ایران و ایرانی

است بعموم هموطنان عزیز

تبریک میگوید

سازمان آب و برق آذربایجان

ششم بهمن

روزیکه دست توانای شاهنشاه آریامهر

زنجیرهای اسارت قرون وسطائی را

برای همیشه گشود

ما این فرخنده روز بزرگ را به پیشگاه

شهریار تاجدار و ملت کهنسال ایران

صمیمانه تبریک می گوئیم

سازمان آب و برق منطقه‌ای سفیدرود

سالگرد روز تاریخی

ششم بهمن

روز رستاخیز ملی را که سر آغاز تحولات

نوین ایران و مبداء تجدید حیات

تاریخی کشور بشمار میرود به قاطبه

ملت شریف ایران تبریک و شاد باش

می گوئیم

کارخانه کابل سازی ایران بایکا

روز تاریخی ششم بهمن

سالروز پیوند شاه و مردم را

به پیشگاه مبارک شاهنشاه

آریامهر و عموم هم میهنان

عزیز تبریک میگوئیم

شرکت برق منطقه‌ای خراسان

عمران و آبادی روستاها

نتیجه اصل هشتم انقلاب

آنان بیل بدست می گیرند زمین را شیار می دهند. بذر می پاشند . به کشاورز راه کشت و برداشت صحیح محصول رامی آموزند ...
..دست‌هایشان چون کشاورزان سخت کوش از برخوردبابیل وکلنك پینه می بندد زیر آفتاب‌داغ‌دشت‌هاچهره‌هایشان می‌سوزد و پوست می اندازدو تیره میشود .
... آنان لباس سپاهیگری‌بتن کرده دوشادوش آزاد مردان و آزاد زنان روستائی ازدم صبح تاتنك غروب در کشت زارها و مزارع کار می کنند تایك اصل دیگر از ۱۲اصل انقلاب اجتماعی ایران به ثمر برسد . روستاها نو سازی‌شود. طرحهای‌فنی و تولیدی کشاورزی مدرن در آنها به مورد اجرا درآید و سطح تولید بالا رود و رواج یابد.

آنان افراد سپاه ترویج‌وآبادانی هستند که‌بااین جمله شاهنشاه روز اول مهر ماه ۱۳۴۳ در مراسم برگزاری جشن دهقان تشکیل آن اعلام گردید .
امروز اعلام میکنم سپاهی‌باسم ترویج‌و آبادانی تاسیس‌خواهدشد تشکیل چنین سپاهی برای‌اینست که بدانید بموضوع تعاونی‌وترویج کشاورزی و بالا بردن سطح‌تولید نسبت بمقدار زمین تاچه حداهمیت گذاشته میشود .

در اجرای فرمان همایونی لایحه تشکیل سپاه ترویج و آبادانی‌تهیه وتدوین گردید و درتاریخ ۲۸دی ماه ۱۳۴۳ به تصویب رسید و به صورت یکی از اصول انقلاب‌شاه‌و ملت درآمد .

سپاه ترویج و آبادانی بمنظوربالا بردن سطح زندگی و تامین رفاه روستائیان و آشنا ساختن آنان به اصول جدید کشاورزی و طرق ازدیاد تولیدات زراعی و دامی و ارشاد و توسعه و بهبود وترویج صنایع روستائی‌وراهنمائی درامور مربوط به آبادانی و نوسازی‌روستا هادر اختیاروزارت کشاورزی گذارده شده و از وجود سپاهیان سپهیه وزارت کشاورزی در اجرای طرح های فنی و تولیدی‌کشاورزی وامور ترویج کشاورزی استفاده میشود.

*** اولین دوره**

کارآموزی اولین دوره سپاهیان ترویج و آبادانی در تاریخ دهم اردیبهشت ماه چهل و چهارشروع شد و پس ازاتمام‌دوره آموزش ، سپاهیان زهسپار روستاها گردیدند وتاکنون متجاوز از پنجهزار سپاهی ترویج و آبادانی‌در سطح‌روستاهای کشور وظایف محوله را انجام داده‌اند هم اکنون در دوره ششم تعداد ۱۴۲۰ نفر در حال آموزش فنی و نظامی می‌باشند این عده در فروردین ماه ۴۸ به روستاها اعزام‌خواهند شد .
شاهنشاه در کتاب انقلاب سفیددر باره سپاهیان ترویج و آبادانی نوشته‌اند :

بارها بمناسبت های مختلف این نکته را متذکر شده‌ام که کار نو سازی کشور فقط وقتی واقعا نتیجه بخش می تواند باشد که‌ازکوچك ترین واحد های اجتماعی آغازشود براین اساس کار ترویج‌وآبادانی نیز می بایست نخست قراعوقصبات کشور رادر بر گیرد ،واین‌وظیفه‌ای است که‌بر عهده سپاهیان ترویج وآبادانی نهاده شده است. وظایف این افراد بموجب قانون تشکیل سپاه ترویج و آبادانی که ازبیست‌و هشتم دیماه ۱۳۴۳ بمورد اجرا گذاشته شد ، و آئین نامه‌اجرائی این قانون که بنا برپیشنهاد وزارت کشاورزی و با موافقت وزارت‌خانه های جنك و آبادانی و مسکن‌و کشاورزی واقتصادوبارعایت‌امکانات وزارت کشاورزی و وزارت جنك تنظیم گردیده تعیین میشود .

هرسپاهی ترویج‌و آبادانی‌موظف است طی دوره خدمت خویش در حوزه عمل خود اقدام باجرای‌برنامه های آموزشی برای مردم‌دهکده در امور کشاورزی و دامپرور و بالا بردن منظم سطح اطلاعات زارعین‌و فرزندان آنها کند بدین منظورهر سپاهی باید وسیله ایجادحد اقل یك هزار متر مربع‌مزرعه‌آموزشی رابا استفاده از بذریکه از طرف وزارت کشاورزی در اختیار او گذاشته میشود توسط خود زارعین ده فراهم سازد و از این مزرعه‌به عنوان نمونه برای تعلیم نحوه‌آماده کردن کشت و بذر و برداشت محصول و معرفی بهترین انواع بذر ها و طرز مصرف کودشیمیائی ودفع آفات و نحوه صحیح آبیاری‌و وجین و غیره استفاده کند .

قانون سپاه‌ترویج‌وآبادانی

قانون تشکیل سپاه ترویج و آبادانی ، مشتمل بر یازده ماده و پنج تبصره در جلسه سه شنبه ۲۲ دیماه ۱۳۴۳ به تصویب مجلس - شورای ملی رسید .

آئین‌نامه اجرائی

هیئت وزیران در جلسه مورخ ۱۳۴۴/۲/۸ بنابر پیشنهاد وزارت کشاورزی و موافقت وزارت خانه های جنك وآبادانی و مسکن‌وتائید شورای هماهنگی امور روستا هاو باستناد ماده ۶قانون سپاه ترویج وآبادانی آئین نامه اجرائی قانون سپاه ترویج و آبادانی را مشتمل بر بیست ماده و هفت‌تبصره‌تصویب نمودند .

● اجرای قانون

اجرای قانون سپاه ترویج و آبادانی به وزارت کشاورزی‌محول گردید و از طریق این‌وزارتخانه نیز سازمان ترویج کشاورزی‌مامور اجرای این فعالیت‌مهم بخش انقلاب گردید ، و سازمان منظمی برای اجرای‌این کار تحت عنوان اداره کل‌سپاه ترویج و آبادانی درتهران بوجودآمد.

نخستین دوره

نخستین دوره سپاه ترویج به فرمان‌شاهنشاه آریامهر از روز۲۸ دی‌ماه ۱۳۴۷ مرکب از نیروهای علمی جوان کشور شامل مهندسان رشته های کشاورزی ، ساختمانی راهسازی ، برق و مکانیك وسایر افراد تحصیل کرده تشکیل گردید اینك می پردازیم به شرح‌مختصری از عملیات سپاهیان ترویج‌وآبادانی در دوره های گذشته از بدو شروع تاشهریور ماه ۴۷

*** زراعت وکود شیمیائی**

تاکنون متجاوز از ۳۵ هزار مزرعه نمایشی بااستفاده از بذر اصلاح شده براهنمائی سپاهیان ترویج و باکمك زارعین احداث شده تابه زارعین نحوه استفاده از بذر مرغوب و کاشت و برداشت‌آن باوسایل سبك دستی کشاورزی آموخته شود . سپاهیان ترویج در مورد مصرف سه هزار تن کود شیمیائی توسط زارعین نظارت و راهنمائی کرده‌اند .

*** باغبانی**

نزدیك به هشتاد هزار قطعه‌باغهای نمونه نمایشی بااستفاده از نهالهای اصلاح شده مثمر باراهنمائی این سپاهیان و کمك خودزارعین‌احداث گردیده‌است که زارعین نحوه کاشت درخت‌ورعایت‌فواصل‌صحیح غرس‌نهال بین درختان میوه را تاکنون متجاوز از چهار میلیون و پانصد هزار راس از احشام‌و طیور بیاموزند .
علیه بیماری های دامی و بیماری نیوکاسل توسط این سپاهیان واکسیناسیون شده و ۱۸۵ هزار راس دامهای مبتلا به امراض دامی معالجه گردیده‌اند

*** دفع آفات**

در شش هزار و پانصد قطعه باغ عملیات‌دفع آفات و مبارزه‌باامراض نباتی انجام یافته است .
هشتصد تن بذر مختلف علیه امراض قارچی ضد عفونی گردیده و مبارزه علیه کندووسایرحشرات دامی در سی‌وسه هزار باب‌اصطبل توسط سپاهیان ترویج‌و آبادانی انجام یافته است .

*** عمرانی و بهداشتی**

سپاهیان ترویج بر تسطیح ومرمت معابر شش هزار قریه نظارت داشته‌اند و یکهزار دستگاه ازحمام های روستائی بهداشتی گردیده‌و دویست‌قریه‌لوله کشی‌آب آشامیدنی شده‌است .
هشت هزار کیلو متر جاده های فرعی تسطیح و مرمت‌شده‌اند.دو هزارحلقه چاه آب آشامیدنی با نظارت و راهنمائی سپاهیان ترویج حفر شده و۴۱۰باب‌مدرسه‌روستائی تاسیس یافته است .

● روشهای ترویجی

دوهزار باشگاه جوانان‌روستائی تشکیل شده است هرسپاهی‌ترویج بمنظورآموزش‌اصول‌نوین کشاورزی ودامپروری و مسائل‌زندگی‌اجتماعی به‌جوانان روستائی باید اقدام به تشکیل حد اقل‌یك باشگاه بنماید. دراین باشگاه ها که با عضویت۱۵ تابیست‌و پنج نفر از فرزندان کشاورزان تشکیل میشود سپاهی ترویج باید طریق انتخاب‌واجرای پروژه‌های کوچك و کار های کوچك تولیدی کشاورزی و دامپروری و اجرای فعالیت های اجتماعی ودسته جمعی تعاونی آموزشی لازم رابه روستا زادگان بدهد تا با علاقمند کردن آنها به آب و زمین و کار های کشاورزی ، مردان کشاورز کار آزموده تربیت نماید .
تاکنون سی هزار کلاس کوتاه مدت ترویجی و یکهزار کلاس مبارزه با بیسوادی‌باکمك‌وراهنمائی این سپاهیان تشکیل شده‌است.
سپاهیان ترویج در نظارت در طرح ازدیاد سی هزار هکتاربرنج‌همکاری داشته‌اند
وزارت کشاورزی در اجرای فرامین شاهنشاه آریامهر در مورد بهره برداری متناسب‌و متعادل از منابع ارضی و افزایش بازدهی محصولات کشاورزی در واحدسطح هدفهای برنامه چهارم عمرانی کشور رااز آغاز سال ۱۳۴۷-در نخستین سال اجرای برنامه ،بموقع اجرا گذاشته است .
اولین طرحی که درسال ۱۳۴۷ شروع شد طرح افزایش محصول برنج دراستان های گیلان‌ومازندران بود.اهمیت کشت و مصرف برنج در اقتصاد کشورما که دومین فرآورده غذائی اکثریت مردم‌ایران است بر کسی پوشیده نیست .
صرفنظر از مناطق شمالی کشور که قسمت عمده‌ای از بودجه خانواده‌ها بمصرف خرید برنج میرسد، در دیگر مناطق کشور نیزمصرف‌برنج باافزایش جمعیت رابطه مستقیم دارد در حالیکه میزان تولید برنج کمتر از میزان مصرف آن است، ۱۵۰ نفر سپاهی ترویج از استان های مختلف کشور برای کمك در اجرای این طرح اعزام شدند ودر روستاهای مناسب اجرای طرح استقراریافتندوباتماس باکشاورزان مزایای طرح افزایش تولید برنج‌را به آنان تفهیم و برای انتخاب کشت کاران ذیصلاح و عقد قرارداد های لازم‌اقدام نمودند . در نتیجه این اقدامات شش هزار تن کودو۱۰۵ هزار کیلو بذر و نود میلیون ریال وام نقدی به کشت کاران مناطق مورد اجرای طرح در پانصد قریه طبق قرارداد های منعقده پرداخت شده است .

همگام با انقلاب نوین ایران - روز تاریخی
ششم بهمن

سالروز پیوند شاه و مردم را به پیشگاه مبارك شاهنشاه آریامهر و عموم هم‌میهنان عزیز تبریك عرض می‌نمائیم

شرکت آرد خوشه گرگان-حاج محمدصاحب زاهدی - حاج غلامعلی مرادی - حاج ابوطالب واثقی . فرهاد واثقی

آ-۶۶۸۱۴

سالگرد ششم بهمن
روز درخشان وپر افتخار تاریخ نوین‌ایران را که‌سرآغاز تحولات اجتماعی‌وملی‌کشور است صمیمانه به عموم هم‌میهنان عزیز تبریك میگوئیم .
هیئت‌مدیره‌و کارکنان‌مسافربری گیلان‌تور

هیئت‌مدیره‌وعموم کارکنان
شرکت‌تعاونی اتوبوس‌داران
باافتخاروخرسندی بیش از حدسالگرد روز تاریخی ششم بهمن راکه‌مظهر پیوند عمیق‌شاه و مردم است به‌فردفرد هم‌وطنان عزیز تبریك‌می گویند

سالروزانقلاب تاریخی ششم بهمن‌روز پیوندشاه‌ومردم راکه‌بزرگترین‌روز تاریخی ازحیات ملی وسازندگی ایران‌نوین است به‌پیشگاه شاهنشاه آریامهر و عموم ملت‌ایران تبریك‌میگوید
شرکت سهامی دشت مرغاب

عموم کارکنان
شرکت‌تعاونی کامیونداران
سالروزانقلاب‌ششم بهمن روزتجدیدحیات‌ملی را به‌پیشگاه‌رهبرخردمند انقلاب‌شاهنشاه آریامهر وقاطبه‌ملت‌شریف‌ایران تبریك‌میگویند

سالروز انقلاب شاه و مردم
روز تاریخی و پرشکوه ششم
بهمن را به پیشگاه رهبر
خردمند شاهنشاه آریامهر
و ملت شریف ایران تبریک
میگوئیم

کارخانه کاوه

سازنده کامیونهای دیزل ماك

ششمین سالگرد انقلاب ششم
بهمن روز رستاخیز ملی ایران
را به پیشگاه رهبر عالیقدر
شاهنشاه آریامهر و عموم
هم‌میهنان عزیز تبریک و
تهنیت گفته توفیق روزافزون
ملت ایران را در اجرا و بثمر
رساندن منشور انقلاب
خواهانیم

شرکت سهامی تولیدی شرق

ششم بهمن

سالروز انقلاب درخشان شاه
و ملت را که بزرگترین روز
تاریخی از حیات ملی و
سازندگی ایران نوین است
به عموم هم‌میهنان عزیز
تبریک میگوئیم

شرکت سهامی اتوبوس سازان

افتخار دارد روز پرشکوه و تاریخی ششم بهمن مظهر انقلاب درخشان
شاه و ملت را به پیشگاه

اعلیحضرت همایون شاهنشاه آریامهر

و قاطبه ملت شریف ایران تبریک و تهنیت گفته، توفیق روزافزون
پاسداران این انقلاب مقدس را در بثمر رساندن آرمانهای
آن از خداوند مسئلت داریم.

شرکت سهامی صنعتی علاءالدین

ششم بهمن

سالگرد انقلاب تاریخی و پرشکوه شاه و ملت را که فصلی درخشان در حیات ملی ایران است بحضور باسعادت شاهنشاه آریامهر و کلیه هموطنان عزیز تبریک گفته سعادت و توفیق بیش از پیش ملت ایران را از درگاه خداوند بزرگ خواستاریم

هیئت مدیره و کارکنان شرکت پرما - ایران

سالروز تاریخی ششم بهمن «روز انقلاب شاه و مردم» را به پیشگاه رهبر عالیقدر شاهنشاه آریامهر و ملت ایران تبریک میگوید

شرکت ساختمانی - بهسازنو

سالروز انقلاب تاریخی ششم بهمن

را به پیشگاه باسعادت اعلیحضرتین و عموم هم میهنان عزیز صمیمانه تبریک گفته سعادات بیش از پیش و موفقیت ملت ایران را در تحقق هدفهای انقلاب سپید شاه و مردم از خداوند بزرگ خواستار است

شرکت ساختمان بنادر

همراه و همگام با انقلاب نوین ایران سالگرد روز تاریخی ششم بهمن روز پیوند شاه و ملت را بحضور اعلیحضرت همایون شاهنشاه آریامهر و کلیه هموطنان عزیز تبریک و شادباش می گوئیم

سازمان آب و برق منطقه‌ای خوزستان

با نهایت خرسندی آغاز هفتمین سالگرد ششم بهمن روز انقلاب تاریخی شاه و ملت را به پیشگاه اعلیحضرت همایون شاهنشاه آریامهر و عموم هم میهنان عزیز تبریک عرض مینماید.

گروه فرهنگی آذر

روز تاریخی ششم بهمن
ششمین سالگرد حیات
انقلاب سپید ایران را
به پیشگاه رهبر انقلاب شاهنشاه
آریامهر و عموم هم میهنان عزیز

تبریک گفته توفیق بیش از پیش
ملت ایران را در اجرای منشور
این انقلاب مقدس از خداوند

یگانه مسئلت داریم

شرکت سهامی ناشنال ارگانیک ایران

تفسیر اقتصادی روز

از : حبیب چینی

ایران ، مرکز بازرگانی خاورمیانه (٤)

درشماره گذشته به‌بحث‌در باره صادرات و واردات ایران و ژاپن و تولید نا خالص ملی دو کشور پرداختیم و توضیح دادیم برای اینکه‌ایران‌بتواند طبق نظر شاهنشاه ، درخاور‌میانه مقام ژاپن رابدست‌آورد باید تولید نا خالص ملی خود را بپای این کشور برساندو در این صورت اگر شاخص تولید نا خالص ملی فعلی‌خود را ۱۰۰ فرض کنیم وبفرض که موقعیت کنونی ژاپن‌مورد نظر باشد باید شاخص‌مزبور به ۱۷۰۰ برسد . ممکن‌است گفته شود چون جمعیت ژاپن حدود چهار برابرجمعیت‌ایران است‌کافی است تولیدناخالص ملی ایران فقط ۲۵ر٤ برابر گرددوشاخص آن از۱۰۰ به ٤۲۵ برسد تا ملت‌ما از همان درجه رفاه که ژاپن ازآن برخوردار است ، برخوردار باشد . البته اگرهدف‌برابری مادی در سطح داخلی باشد این استدلال صحیح است ولی وقتی صحبت از رقابت جهانی است وغلبه بربازار های جهانی و یافتن مرکزیت بازرگانی در منطقه وسیعی مانند خاور میانه مطرح‌است رقابت در سطح کلی وصرفنظر از تعداد اتباع کشور باید مورد نظر قرار گیرد .

در جهت تامین هدفهای رشد ایران از دو جهت بر ژاپن مزیت دارد.نخست‌اینکه نرخ افزایش جمعیت درژاپن ٥ر۳ در صد است درحالیکه در ایران ٦ر۲ درصد میباشد بنابراین با داشتن درجه رشد ناخالص مساوی ، رشد ـ خالص ایران بیشتر خواهد بود . دیگر اینکه ترقی‌سطح قیمت ها در ایران ملایم تر از ژاپن است . طی سالهای ۱۹۵۸ تا ۱۹٦٦ شاخص قیمت های جزئی فروشی در ژاپن‌از ۱۰۰ به ۱۵۱ رسیده‌درحالیکه از ۱۹۵۸ تا ۱۹٦۷ شاخص جزئی فروشی در ایران از ۱۰۰ به ۱۳۸ رسیده است . بعبارت دیگردر ۸سال گذشته قیمت های جزئی فروشی‌بطور متوسط در ژاپن سالانه ۳ر٦ درصد ترقی کرده است در حالیکه در ایران در ۹ سال گذشته قیمت ها بطورمتوسط ۲ر٤ در صد ترقی کرده است و طی چند سال اخیر ترقی قیمت ها از یك در صد تجاوز نکرده است .

این هر دو یعنی رشد دور از تورم و نرخ ملایم افزایش جمعیت از جمله‌عوامل‌مساعدی است‌که ما را دررقابت‌برابری با ژاپن یاری میکند .

اینك که این قسمت از بحث ما به پایان رسید به بررسی اجمالی رئوس وضع اقتصادی کلیه کشور های خاور میانه (و از آنجمله ایران) و ژاپن میپردازیم . (کشورهائیکه در اینبررسی بنام کشور های خاور میانه‌نام برده شده‌اند عبارتند :ایران. لبنان . سوریه . اسرائیل . اردن هاشمی . عراق .عربستان سعودی .کویت .فدراسیون عربستان جنوبی . شیخ‌نشین های خلیج فارس) ژاپن ۹۸ میلیون و ۸٦۵هزارنفرجمعیت دارد در حالیکه کل جمعیت منطقه خاور میانه ۵۵ میلیون و ۵۹۳ هزار نفر میباشد.

ژاپن بتنهائی و با نداشتن نفت ۹ میلیارد و ۷۷٦میلیون دلار صادرات دارد (در ۱۹٦۷ در حالیکه صادرات منطقه خاور میانه با احتساب‌صادرات نفت برابر ۵ میلیارد و٤۹۸ میلیون دلار می باشد .

واردات ژاپن در ۱۹٦۷ برابر ۹ میلیارد و۵٤۳میلیون دلار بود در حالیکه واردات منطقه خاور میانه برابر ۳ میلیارد و ۷٤۹ میلیون دلار بود .

تولید نا خالص ملی ژاپن برابر ۸٤میلیارد و۵٦۰میلیون دلار است در حالیکه تولید ناخالص ملی خاور میانه‌حدود ۱۵ میلیارد دلار برآورد می شود .

این ارقام بنحو بارزی برتری کنونی‌اقتصادوبازرگانی ژاپن را برکل کشور های خاور میانه نشان میدهد و یکبار دیگر بما ثابت میکند برای اینکه در اقتصادوتجارت خاور میانه افسانه‌ای بر جای بگذاریم ، ایجاد جهاد ملی‌و بسیج همه عوامل اقتصادی‌و نیرو های فعال جامعه ضرورت اساسی و فوری دارد .

در زمینه پاره‌ای از اقلام مصرفی عمده که ضوابطی برای درجه رفاه و پیشرفت اقتصادی ملل محسوب میشود باز هم برتری ژاپن از کشور های منطقه خاور میانه‌آشکار است . برای روشن‌شدن‌بحث فقط به چند قلم از این کالا های مصرفی اشاره میکنیم:

در ژاپن ۱٦ میلیون شماره تلفن بکار مشغول است در حالیکه در کلیه کشور های خاور میانه فقط ۸۷٤ هزار شماره تلفن دایر است.(ارقام مربوط به سال ۱۹٦۷است.)

تعداد رادیو های در اختیار مردم ژاپن ۴۰ میلیون و در خاور میانه ٦ میلیون است .

در ژاپن نزدیك به ۱۸ میلیون گیرنده تلویزیونی‌در اختیار مردم است در حالیکه در خاور میانه ۵۸۳ هزار دستگاه گیرنده تلویزیون‌در اختیار مردم است .

در ژاپن بیش از ٦ میلیون وسیله نقلیه موتوری بکار مشغول است در حالیکه در خاور میانه فقط کمی بیش‌از یك میلیون است.۱۷۳روزنامه یومیه ژاپن‌بیش از ٤٤میلیون تیراژ دارند در حالیکه ۱۵۰ روزنامه یومیه خاور میانه جمعا یك میلیون و ۱۵۰هزار تیراژ دارند .

با توجه به اینکه‌خاورمیانه دومین تولید کننده نفت در جهان میباشد و سالانه ٥ر۲۸ درصد تولید جهانی نفت‌ازاین منطقه بدست می آیدوباتوجه به اینکه ژاپن نفت نداردو وارد کننده‌عمده این کالاست به این نتیجه میرسیم که‌رشد اقتصادی الزاما بستگی به نفت ندارد و بدون‌داشتن‌منابع نفتی نیز میتوان در جرگه کشور های پیشرفته صنعتی قرار گرفت .

این نکته‌ایست که‌شاهنشاه بارها مسئولین اقتصادی کشور را به آن متوجه و تاکید فرموده‌اند از آنجمله درجلسه چهارم شهریور شورایعالی اقتصاد ضمن انتقاد از سیاست تکیه شدید بر نفت و حتی سایر معادن ، اشاره‌فرمودند: «ما باید دست به کاری بزنیم که هر سال بشود تجدیدنمود وآن توسعه‌کشاورزی وتبدیل مواد اولیه به اجناس صنعتی می باشد .»

بدیهی است داشتن منابع سرشار نفت و مس و سایر معادن برای ایران دررستاخیز صنعتی که از این پس باید تا رسیدن به هدف برابری‌با ژاپن و مرکزیت بازرگانی خاور میانه دنبال شود، کمك بسیار بزرگی بشمار میرود، مشروط بر اینکه این معادن مانند گذشته سبب احساس بی‌نیازی وایجاد روحیه تنبل و سهل انگار نشود

بحث‌خودرا فردا دنبال‌میکنیم.

در نخستین جلسه فدراسیون اطاقهای بازرگانی گفته‌شد:

اطاقهای بازرگانی شهرستانها بامشکل مالی روبرو هستند

● اطاق بازرگانی تهران معتقد است باید بار کلیه اطاقها را بدوش بکشد

● اطاق بازرگانی‌شهرستان ها عقیده دارند تمرکزکار ها در تهران‌سبب‌تضعیف اطاقهای‌بازرگانی‌شهرستان ها شده است

بامداد دیروز نخستین جلسه سومین اجلاسیه فدراسیون اطاقهای بازرگانی کشور تشکیل گردید . در این جلسه مشکلات بازرگانی‌واطاقهای بازرگانی‌مطرح شد .

*** مشکلات مالی اطاقها**

اقای محمد خسروشاهی رشته سخن را بدست گرفت و گفت : مشکل مهم که باید مشکل زیر بنائی اطاق بازرگانی ها وسازمانهای انها دانست موضوع تامین بودجه اطاق بازرگانی شهرستانها است که معمولا قسمتی‌از ان از مالیات و قسمتی از درامد خودشان وقسمتی هم از اطاق بازرگانی تهران تامین میشود . من‌معتقدم قسمت‌سوم باید حذف‌گردد و این درست نیست که فلان شهرستان بودجه خودش رااز تهران تامین سازد .

مااطاق بازرگانی داریم که‌فقط ۱۷ عضو دارد . طبیعی است که این اطاق نمیتواند اطاق بازرگانی جدی باشد اطاق بازرگانی مزبور باید کوشش کند که همه بازرگانان آن شهرستان را عضو کند واگر نتواند بهتر اینست که چنین‌اطاقی وجود نداشته باشد . اطاق های بازرگانی شهرستانها اگربخواهند به بودجه اطاق دیگری متکی باشند هیچوقت صاحب استقلال نخواهند بود . شما باید مشکل مالی خود را در شهرستان باکمك فرماندار و استاندار و مقامات عالی محلی حل کنید . پیشنهادها راهم توسط‌همین مقامات بدولت بفرستید ودبیرخانه فدراسیون هم تعقیب کننده پیشنهادات شما خواهد بود .

در مقابل‌این‌نظر رئیس‌فدراسیون آقایان حاجدائی والستی سوسای اطاق های بازرگانی کرمانشاه و مشهد و آقای شایسته نماینده‌اطاق بازرگانی خرمشهر . اظهار داشت :

● مالیات بانکها

وقتی بانکها مالیات خود را در تهران به‌وزارت دارائی میدهند و سهم آنهم نصیب اطاق بازرگانی تهران میشود . سهم اطاقها در مالیات هم بعلت اجرای قانون جدید مالیات بردرآمد کم شده است . بنابراین اگر قرار باشد کمك ها باطاقها روزبروز کمتر گردد چطور ما سهم ووظایف جدید مالی بعهده بگیریم و چطور خود را از کمك تهران محروم سازیم و چطور استقلال خود را زیادتر سازیم ؟ بانکهای شهرستانها‌مثل‌مابازرگان هستند آنها هرچه دلشان بخواهند در محل انجام میدهند وهرروزنرخ بهره را بالا می‌برند و از تمام منافع ومزایای محلی بهره‌مند هستند ولی حاضر نیستند مثل یك بازرگان که یك ده‌هزارم آنها سود ندارد عضو اطاق بازرگانی محل بشود و سهم خود حداقل حق عضویت به پردازد و مالیات درامد محلی خود را هم بپردازد ، باید برای این مشکل فکری کرد .

● بازرگان و کارت عضویت

اقای خسرو شاهی در توضیحات متقابل گفت : مطابق قانون تجارت هرکسی که دادوستدمیکندبازرگان و عضو اطاق بازرگانی باید باشد اما متاسفانه در اینجا وضع اینطور نیست چون همه اعضای اصناف که ماداریم بنحوی داد و ستد میکنند بازرگان هستند ، منتهی نسبت به میزان و حجم معاملاتشان دسته ـ بندی میشوند و نسبت به آن حق عضویت می پردازند .

*** وحشت از گرفتن کارت**

آقای شایسته‌نماینده اطاق‌بازرگانی توضیح داد که متاسفانه هنوز بازرگانان ما مجبور بداشتن کارت بازرگانی نیستند در حالیکه تمام پیشه‌وران‌مجبوربداشتن کارت‌صنفی هستند .

تازه مردم از داشتن کارت‌میترسند چون وقتی کارت گرفت مشمول مالیات خاصی می شود که باید دفتر و دستك و حسابدار و نظایر آن گردد در حالیکه بازرگانان شهرستانها قادر بتامین هزینه‌های فوق نیستند بدلیل‌منطقی گفته‌شده کارت بازرگانی بلای‌جان‌بازرگانان خواهد شد واز دریافت آن فراری هستند. مشکل دیگراینست که شرکتها اکثرا مرکزشان را در تهران قرار داده‌اند اما عملا محل فعالیت آنها در شهرستانها است در نتیجه مالیات رادر تهران‌می ـ پردازند وسهم اطاق بازرگانی از این مالیات هم‌نصیب تهران‌میشود.

ما اینك حتی حقوق یکی دو تا کارمند خود را هم نداریم‌درحالیکه امروز روزی است‌که باید‌حسابدار، مترجم و روابط عمومی و نظـایر آن داشته باشیم تا بتوانیم خودرا بااین تحولات منطبق سازیم. اگر یك فرماندار بخواهد به بازدید اطاق بیاید محل بقدری مخروبه است که هیچکس رغبت‌دیدن‌آنرا نمیکند .

● راه حل مشکل

آقای علی رضائی نایب رئیس اطاق بازرگانی تهران گفت : متاسفانه در کشور ما همه چیزدر مرکز جمع شده است.امامتاسفانه وضع دولت هم همین است بناچار بخش خصوصی هم مجبور است برای تماس با مرکز مراکز کار خود را در تهران تاسیس کنند بنابراین واقعیت امر اینست که ما بدنبال دولت همین کار را می‌کنیم. در مورد بانکها نظراطاقهای بازرگانی کاملا صحیح است باید دولت با تصویب نامه راه حلی برای این کار بوجود آورد چون در شهرهائی که اطاق بازرگانی داریم بیش از بیست شعبه بانك وجود دارد که عضویت آنها کمك مالی بزرگی برای این اطاقها می‌باشد .

در مورد شعب شرکتهای بزرگ در شهرستانها نیز باید تصمیم مشابه گرفت. این شعبات‌هم باید عضو اطاق محل بشوند کمك‌اینها هم‌بسیار موثر است. بنابراین‌باید این شعبات را هم مجبور بدریافت کارت کرد واگر کارت نگیرند اجازه فعالیت هم نداشته باشند . تمام این موارد را میشود با یك تصمیم قطعی حل کرد .

● مشکل دو جانبه

آقای اعتبار نماینده اصفهان گفت: متاسفانه مسئله عضویت‌یك مشکل لاینحل شده است مشکل هم از طرف ما وهم از طرف‌دولت هردو وجوددارد.بسیاری‌ازبازرگانان شهرستانها هنوز حسابداری‌درستی ندارند و نواقصی نظیر آن وجود دارد .

در شهرستان بازرگانان حق دارند ازکارت گرفتن فرار کنند چون هررئیس دارائی که میآید لیست‌بازرگانان کارت‌داررا می ـ خواهد واول هم بسراغ آنهامیرود واگر آخرهم سهمیهٔ مالیاتی آن شهرستان پر نشد باز بسراغ‌اینها میآید بهمین جهت بنفع همه‌است که از دست مالیات این روسافرار کنند و بتهران بیایند .

*** مشکل دریافت سهم‌اطاقها**

دریافت سه درهزار مالیات از دارائی هم برای خودش گرفتاری داردمگردارائی محل‌این پول را باسانی میدهد .

اگر ماماليات را چند روز عقب بیاندازیم جریمه وزیان دیرکرد با نرخ صدی ۹باید بپردازیم امااگر آنها پول مارا آخرماه ندادند نه جریمه دارد ونه‌زیان دیرکرد .

● حق اطاق صنایع

نماینده گیلان گفت:من‌سئوالی دارم: ازما صدی چهل برای‌اطاق صنایع میگیرند مگر ما اطاق صنایع داریم. چرا ازماصدی‌چهل میگیرند؟ این کارها را نمیشوددر شهرستانها حل کرد شما باید در تهران حل کنید. ما شهرستانیها درآمد وپول داریم اما همه‌راتهران میگیرد .

● حل مشکل در محل

در پایان جلسه آقای خسرو شاهی گفت: این بحث بسیاری‌از مشکلات را روشن کرد اما باید بروید در محل این مطالب را مطالعه کنید. پیشنهاد به مقامات محلی‌بدهید و برای ماهم بفرستید هردو باهم اقدام و تعقیب میکنیم و مسلما موفق بحل‌آنهم خواهیم شد .

*** تفاهم متقابل**

در مورد روسای محلی هم باید باآنها تفاهم کنیم. مثلاما درتهران وقتی از مالیات شکایت می رسد هرهفته با نمایندگان اعزامی‌دارائی تهران مطرح میسازیم کم‌کم آنها معتقد شدند که هدف ما فرار از مالیات نیست شماهم با روسای دارائی ها باید همین راه را پیش گیرید حتما موفق خواهید شد که تفاهم متقابل بوجود آورید .

بهرحال اگرهم مشکلاتی‌وجود داشته باشد که در تهران باید دنبال گردد بازهم این بعهده شما است چون شما باید مشکل را برای فدراسیون بنویسیدودبیرخانه فدراسیون‌هم آنرا تعقیب کند .

آگهی مناقصه سازمان اوقاف

سازمان اوقاف خرید و نصب لامپ های نئون مورد احتیاج نمای شمالی ساختمان سازمان را از طریق مناقصه خریداری مینماید . داوطلبان شرکت در مناقصه میتوانند همه روزه در اوقات اداری برای ملاحظه نقشه و مشخصات مربوطه و همچنین اخذ برك شرایط مناقصه باداره کل امور مالی سازمان اوقاف مراجعه نمایند و پیشنهاد های خود را منتهی تا آخر وقت اداری روز ۱۷ بهمن در پاکت سر بسته بدفتر حسابداری تسلیم ورسید دریافت نمایند . م الف ۱۰۷۵۰ ۱ـ۲ آـ٦۷۵۲۲

قابل توجه اهالی محترم شهرستانها

مسافرخانهٔ شیراز جدیدا مجهز با وسایل مدرن دایر وآمادهٔ پذیرائی ازمسافرین‌گرامی میباشد .

تهران‌ـ میدان سپه اول خیابان فردوسی تلفن‌ـ۳۰۲۹۸۸ ۱ـ۱۰ آـ۳۳۸۳۷

آگهی مناقصه شماره ۹ـ٤ـ۱۳٦ـ ۹ر۱۱ر٤۷

دانشگاه پلیس و آموزش شهربانی شستشوی واطوکشی و گندزدائی ملحفه‌و ملبوس افراد جمعی خودرابمدت‌یکسال بمناقصه میگذارد داوطلبان شرکت در مناقصه میتوانند بادریافت برك شرایط از دایره کارپردازی دانشگاه پلیس پیشنهادات خود را در پاکتهای سربسته ولاك ومهر شده باذکر جمله مربوطه‌بمناقصه (شستشوی ملحفه) تاآخر وقت اداری روز ۱٦ر۱۱ر٤۷ بدفتر ستاد دانشگاه پلیس تسلیم و رسید دریافت نمایند پاکات واصله در ۹۰۰ صبح روز شنبه ۱۹ر۱۱ر٤۷ در حضور کمیسیون مناقصه و پیشنهاد دهندگان باز و قرائت میشود کمیسیون مزبوردر رد یاقبول یك یاکلیه پیشنهادات مختار است .م‌الف ۱۰۷٤۷

دانشگاه پلیس و آموزش شهربانی

۱ـ۲ ٦۷۷۸۰ـ۱

افزایش تولید و تصفیه نفت ـ در منطقه کرمانشاه

بقرار اظهار سخنگوی شرکت ملی نفت ایران ، طی ماه دسامبر ۱۹٦۸ (۱۰ آذر ـ ۱۰ دی ٤۷) مقدار ۲۱٤ر۳۲۲ بشکه نفت‌خام از منطقه نفتشاه تولید گردیده و این مقدار نسبت به تولید ماه مشابه سال قبل ۲۸۱ر۱۵۲ بشکه (معادل پنج درصد) افزایش نشان میدهد .

میزان رقم تصفیه نفت خام طی‌همین ماه درپالایشگاه کرمانشاه بالغ بر ٦۲۸ر۱٤۸ بشکه بوده که با مقایسه با ماه دسامبر ۱۹٦۷ ۳ر۳ در صد (معادل ٤۷۲۰ بشکه) فزونی داشته است.

نماینده یخچالهای زاگرس در استان گیلان

رشت خیابان سعدی ـ علی‌طاهری

۵۵۲۳

آهنگری زنجیرهای فولاد میانِ دولتِ ایران وهند

کرشنا استیل اندستریز : صادرکنندگان جدیدترین برای ری رولر از ساحل مغرب هند هزارها تن (خروارها) غلتکها، عصاهای آهنین برای توسعهٔ ایران صادر کرده است

هزارها تن از قسم اعلی عصاهای راست (ایم-ایس - بارس) ترکه‌ها و سیمهای ترکه های رول کرده درحجمهای عظیم به بلغاریه، یوگوسلاویا، مصر، ایران، عراق، جاردن، سعودی عرب، کویت، دوبی، کینیا، سیلان، بینگکاک، اندونیشیا تهائیلیند و ملا ایشیا صادر کرده شده

کرشنا استیل برای کارهای ذیل معروف است :

• محمولهٔ فوری • نرخ حریفانه • توجه شخصی

تصریحات :

طولهای مستقیم : قطر شش میلیمتر تاسی میلیمتر
سیمهای آهنی : قطر پنج میلیمتر تا ده میلیمتر
هم ازژدر اندازه اینچ هم مهیا میشود
در اندازه پیچ بشش صد میلیمتر قطر اندرونی نه صد میلیمتر قطر بیرونی

کرشنا استیل اندستریز پرائیویت لمیتد
۲۹ ـ ۳۰، واسوانی مینشن . دنشا واچا رود، بمبئی ـ ۱ (هندوستان)
تلفون نمبر ۲٤۵۳٤۷، ۵۲ ـ ٦۱۵۱ ـ ۲٤ ـ ۲٤ کیبل : «کرشتهال»

نماینده انحصاری در ایران : شرکت صنعتی وبازرگانی سینك‌با مسئولیت محدود
خیابان بوذرجمهری ـ ساختمان بانك سپه بازار ـ طبقه ششم ۳٦ر۳۵ ـ تلفن ۲۵۸۷۲

کشتی کنکوردیاوایکینگ M/S "CONCORDIA VIKING"

هم‌اکنون‌درخرمشهر مشغول تخلیه‌میباشدودر ضمن برای بنادرذیل‌بارگیری مینماید.

نیویورك ـ بستن ـ فیلادلفیا ـ بالتیمور ـ نورفلك
هوستن ـ نیواورلئان

این کشتی تا ۹بهمن ماه برای‌بنادر فوق بار صادراتی قبول مینماید .

کشتی کنکوردیاتاج M/S "CONCORDIA TADJ"

درحدود ۱۹ بهمن‌ماه به خرمشهر واردمیشود.

برای کسب اطلاعات بیشتر و تامین جا
بنمایندگی کل در ایران‌شرکت سهامی لوانت‌اکسپرس
ترانسپورت ایران

خیابان سعدی کاشی ٤٤۷ تلفن های ۳۰۵۳۱۳ ـ ۳۰۵۳۱٤

یا بشعبات این شرکت در خرمشهروتبریز مراجعه فرمائید .

در دیدار نهائی مسابقات والیبال قهرمانی دستجات آزاد انجمن ۱-۳ برپاس پیروز شد .

انجمن دوشیزگان و بانوان ، حکومت خود را در والیبال تهران تجدید کرد

● باتدارك - مسابقات داخلی فراوان و دیدارهای خارجی سکوت ویکنواختی رادرورزش بانوان باید شکست .

ورزش

● همه چیز در والیبال بانوان روی چهره‌های صاحب نام گذشته خلاصه شده است .

● پاس - تاج - رضوان به‌ترتیب عنوانهای دوم تاچهارم را بدست آوردند .

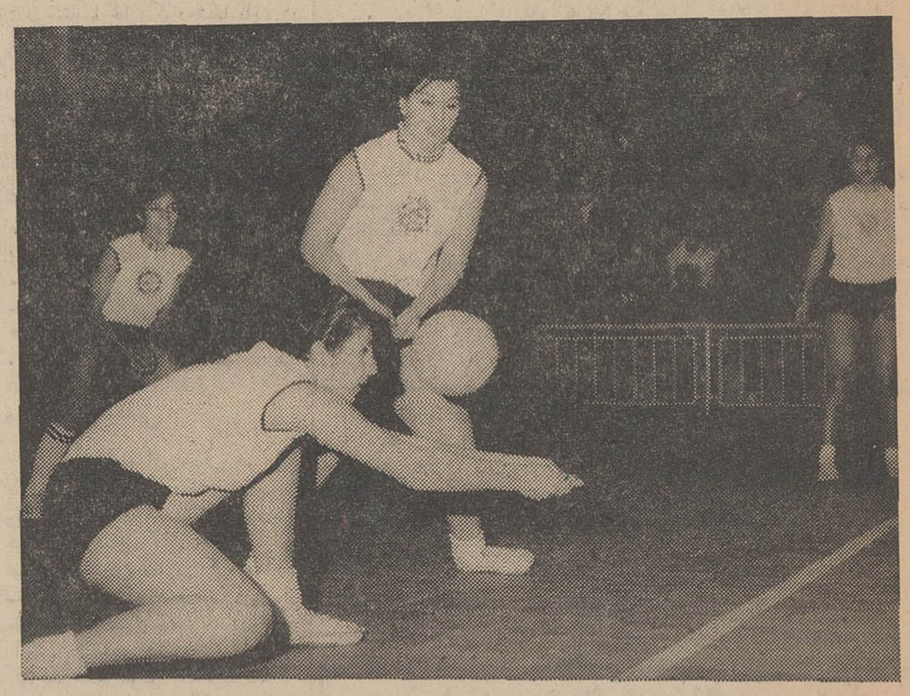

فرخنده صالح در این دوره مسابقات بهتر از گذشته بود ، چه گذشته از جمیع خصوصیات لازم روی تور پرثمر ترین چهره میدان بود ، در عکس روی یك توپ کوتاه درحالی که سایر مهره های انجمن درانتظار هستند ، میکوشد برای «ماری‌تت» روی تور شانسی بوجود آورد .

ساعت ۹ بعداز ظهر دیروز تیم والیبال انجمن دوشیزگان‌و بانوان باپیروزی «۱-۳» بر پاس‌دردیداری که نمایشگر قدرت و برتری این تیم برسایر مدعیان عنوان‌قهرمانی بود بار دیگر صاحب مقام نخست در سری مسابقات والیبال‌بانوان تهران شد .

این دوره مسابقات در حالی‌دور مقدماتی را پشت سر گذارد که چهار تیم انجمن - پاس - تاج‌و رضوان برای بازیهای دورنهائی برگزیده شدند

در آغاز هشت تیم از مسابقات والیبال قهرمانی دستجات آزاد بانوان تهران استقبال کردندولی با اینهمه خصوصیات شناخته شده تیمهانشان‌میداد که انجمن‌باچهره‌ای برتر و پاس - تاج بدنبال ،ن‌به سایر تیمها شانسی برای عنوانهای اول تا سوم نخواهند داد.

در دور مقدماتی عدم حضور تیمهای امید در دسته اول‌این‌توفیق را به بازیکنان انجمن نداد تادر دیداری بزرك موجودیت خودرا بنمایش گذارند ولی‌با اینهمه‌وجود، مهره‌های صاحب نام این تیم‌جای تردیدی برای عنوان آن باقی نگذارده بود و در پایان دیدیم که بااعتماد و استواری علیرغم یك گیم شکست در مقابل پاس به آنچه شایسته بود رسید .

ولی شگفتی در بازیهای اوج‌در دیدار تاج - پاس خلاصه شده‌بود، چه تیم‌تاج با خصوصیاتی که‌می توانست برپاس پیروز شود ،مغلوب این تیم گردید.

ولی رضوان تیم بدون امیدی که میخواست در جمع بزرگان جائی داشته باشد ، همچنان‌در دیدارهای خود مقابل این سه تیم بدون‌آنکه طی یك گیم پیروزی داشته باشد، مغلوب شد

● چهره‌های شناخته شده والیبال بانوان

همچنانکه دربررسی های گذشته یادآور شدیم در ورزش بانوان‌ما یك حالت یکنواختی و سکوت حکومت میکندویك گروه‌چهره‌های شناخته شده در رشته های مختلف و در شرایطی مشترك سرنوشت بازیها را در دست دارند بدون آنکه از جانب دیگران تهدید شود ، تیم انجمن دوشیزگان و بانوان‌دارای چنان آرایشی است که اگر با چهره‌ای معمولی بدون تمرینات منظم و تلاش برای بهتر شدن‌نیز بابهترین فرم سایر تیمها روبرو شود دشوار بنظر میرسد فاتح میدان نباشد .

ازاین رو باید پذیرفت ضمن همه علاقمندی‌و تلاش اگرشرایطی بوجود نیاید که این تیم ازجانب سایرمدعیان تهدید نشود،بازیکنان آن آنچنان که شایستگی دارند اوج نخواهند گرفت .

بررسی میکنیم این تیم تاج مدعی بزرك خود را «۰-۳» در شرایطی که در هرسه گیم‌امتیاز های بدست آمده برای تاج کمتر از شش بود مغلوب کرده وبعددر دیدار فینال ضمن یك‌گیم باخت ۱۳-۱۵ ، سه‌گیم متوالی ۷-۱۵ ۲-۱۵ و ۴-۱۵ برپاس تیم پیروز برتاج غلبه کرده است ، در این شرایط باید پذیرفت چون هیچکدام از مدعیان برای این‌تیم تهدید کننده نبوده‌اند و بازیکنان آن بایك نیروی هم‌ارز مقابله نکرده‌اند ،ضمن‌آنکه برای‌پیروزی تلاش داشته‌اند ، همه موجودیت، هنر و قدرت خود را در میدان به نمایش نگذارده‌اند .

ماری‌تت چهره برتر این تیم که بدون تردید بهترین نفرزمان حال در والیبال بانوان ایران می‌باشد ، تنها در شرایطی که چند بار روی تور با دفاع موفق مهری خرازی روبرو شد آن آرامش و بی‌تفاوتی را از دست داد و باقدرت مضاعف‌وسودبردن از زاویه باز دفاع دانستنیها و قدرت خود را به نمایش گذارد و دیدیم که تماشاگران‌خاموش تریبونهاهیجان زده برای او چه غوغائی برپاکردند، گذشته از این موارد، دوچهره متفاوت پاس رااگر در دورمقدماتی و دیدار نهائی مقابل تاج بررسی کنیم بیشتر به این واقعیت اعتماد خواهیم داشت .

* اولین دیدار طول ده ماه گذشته !

پاس در دور مقدماتی دردیداری بی امید چنان مغلوب تاج شد که امید پیروزی مجدد بخصوص باآن چهره‌های شناخته تاج برای این‌تیم نبود و در اولین شب بازیهای اوج کمتر تماشاگری بودکه‌در پیروزی تاج برپاس تردید داشته باشدولی در پایان دیدیم که این تیم درسایه تلاشی خستگی ناپذیر حریف را مغلوب کرد ، این‌ضمن آنکه یك کار غیرممکن‌بنظر میرسید، معجزه نبود ، در جریان ۱۰روز مسابقات این تیم چون واقعیت برتری انجمن و تاج را میدانست سخت‌کوشید و برتاج که‌برتر از آن بودپیروز شد ، ولی اختلاف فراوان انجمن این شانس را درهیچ شرایطی به هیچکدام‌از دوتیم‌پاس وتاج نخواهد داد .

بااین بررسی اندازه‌گیری کنیم آیا انجمن نیز در طول مسابقات بهتر از آنکه در آغاز بود نشد ؟ بدون تردید در شرایط جسمانی و فرم نفرات ضمن آنکه در سطحی بمراتب بالاتر از سایر تیمهاهستند این‌بار بازیها بدون‌تاثیر نبوده‌است ولی بهره‌گیری کلی برای این تیم آزمایش چهره‌های امید و تازه‌خود بود که در عموم بازیها برای آمادگی بیشتر و آشنائی بامیدان مربی‌این‌تیم ازآنها سود می‌برد .

شاید این اولین دیدار والیبال در گروه بانوان ما طول ده ماه گذشته بود ،شاید هم زمانی‌بیشتر، به‌این ترتیب چگونه میتوان از بازیکنان در دیدارهای خارجی معجزه خواست ؟ درتمام فصل زمستان وجود یك‌سالن سرپوشیده برای کلیه رشته های ورزش‌بانوان آنهم درشرایطی که‌طول آن مسابقات کشتی- والیبال وبسکتبال مردان نیز زمانهائی محدود ازآن را در اختیار میگیرد و چگونه بانوان ما شانس تمرینات مرتب‌را خواهند داشت .

عدم امکانات لازم - نداشتن تماس های خارجی و دیدار های فراوان داخلی چهره‌های امید ورزش بانوان ما و سالهای اوج قدرت آنها را در خاموشی پشت‌سر میگذارد و بدون‌آنکه در سایه آنها چهره‌های تازه‌ای تولدگردد، ماری‌تت - نسرین شکوفی - فرخنده صالح - مینا فتحی از تیم انجمن دوشیزگان و بانوان،مهری خرازی - عذرا ملك و لیلاامامی‌از پاس و روحی پندنواز -پری فردی- پری کریمی از تاج راکه جمعا بیشتر از ده چهره نخواهند بوداز تیمهای موجود جداکنیم ، آنوقت بررسی کنیم موجودیت این ورزش در گروه بانوان ما چیست ؟

● تدارك - مسابقات‌داخلی ودیدار های خارجی

جز چندمهره تازه شکل‌گرفته و محدود که شمارش آنها از تعدادانگشتان‌یك‌دست کمترخواهد بود دیگر هیچ‌چیز نخواهیم‌داشت، در حالیکه میدانیم جوانان ما در کلیه رشته‌ها دخترو پسرشایستگی عشق و علاقمندی فراوان دارند .

بهرحال یادآوری این مسائل از آن جهت است که باتماسهای خارجی ، سفرهای دورو نزدیك و ترتیب مسابقات داخلی لااقل طول هردوماه یکبار این شانس را به چهره‌های امید و برتر رشته های مختلف ورزش بانوان بدهیم که سالهای جوانی - قدرت و اوج‌خود را بی‌تفاوت پشت‌سر نگذارند و راهی به‌تکامل داشته باشند ، و بدون تردید اگر میدان های ما باشور و غوغای بیشتری قهرمانان را بمیدان بپذیریم ، در سایه‌چهره های برتر امروز ، امید های‌فردا شکل خواهند گرفت .

والیبال بانوان ما در سایه‌تلاش مسئولین گذشته در مسابقات آسیائی باوجود حضور تیم«ژاپن» دارنده عنوان جهانی صاحب مدال برنز شد ، و حتی درآن زمان ما اعتقاد داشتیم دختران قهرمان ما اگر تدارك بیشتری داشته باشند شایسته تر خواهند بود ، حالا این تیم موجود است ، برای برتری آن باید تلاش کرد ، فراموشی و بی‌توجهی آنچه را که داریم نیز از ما خواهد گرفت .

به‌ورزش فراموش شده دو و میدانی نگاه کنید ، رکورد های گذشته را با امروز اندازه‌بگیرید و تعداد انگشت شمار قهرمان زن را در این رشته بیاد آورید ،بدون تردید اگر در والیبال نیز تحرك لازم نباشد ، چهره‌های باارزش امروز را بدون‌آنکه فرداجانشینی داشته باشند از دست خواهیم داد.

* انجمن وتجدید افتخارات گذشته

بهرحال امیدداریم این‌یادآوری هاموجب گردد فدراسیون والیبال کشور بعداز پایان این دوره مسابقات در خاموشی سکوت روزگار نگذراند بااین شناسائی‌به دیدار بازی‌فینال‌میرویم دوتیم‌انجمن دوشیزگان و بانوان بعداز پیروزی برتاج و رضوان برای برگزاری دیدار سرنوشت دراین دوره‌بازیها ساعت۷بعدازظهر دیروز در مقابل یکدیگر صف کشیدند ، درمیدان انجمن فرخنده صالح وماری‌تت ، چهره‌های برتر خط حمله در قطر یکدیگر قرار گرفته بودند ، در حالیکه نسرین شکوفی و مینا فتحی نیز قطر دیگر تیم را تشکیل میدادند و حد فاصل این دو قطر را ژیلا هروی در خط نخست‌و پروین صحابی در میان میدان پر کرده بودند .

پاس‌در مقابل این تیم شانس پیروزی نداشت چه‌از لحاظ اندازه‌گیری‌قدرت فردی و تجربه مهره‌های‌میان‌میدان‌انجمن‌شایسته‌ترین‌تیم زمان حال شهرما است بابرتری چشم گیروجود ماری تت‌و فرخنده صالح باآن چهره موفق در خط‌حمله وتوپگیری میان‌میدان درحالیکه‌بعد ازآنها به نسرین شکوفی و مینا فتحی دیگر امیدهای این تیم می‌رسیم‌آرایشی بوجود آورده که حتی‌گزینش بهترین چهره‌های سایر تیمها دریك زمین نیزدشوار بنظر میرسد درمقابل آنها موفق باشد در چنین شرایطی پاس در حالیکه روی تور همه امید خودرا درچهره مهری‌خرازی خلاصه کرده بود، بازی راآغاز کرد، عذراملك، گیتی یگانه و بخصوص بازیکن تازه شکل گرفته و مبتدی این تیم‌رشتی به‌لطف خصوصیات‌عالی جسمانی در دیدارهای آینده اگر شکل بگیرد و باتسلط عمل کند امیدی «نو»خواهد بود، نمی‌توانستند باهمه تلاش در مقابل بزرگان انجمن موفق باشند ، لیلا امامی‌و سیمین شفیقی نیز تنها درنقش‌یك سازنده عمل میکردند .

گیم نخست‌را انجمن باآرامش آغاز کرد و باوجود آنکه تاامتیاز ده‌از حریف عقب بود در دومین دور گردش کلی ۱۰- ۱۲از پاس پیشی گرفت‌ولی سرانجام«۱۳-۱۵» گیم‌را ازدست داد .

در دومین گیم انجمن به‌موقعیت خودبازگشت‌وباوجود تلاش‌خستگی ناپذیر حریف سرانجام ۷-۱۵ ودر دوگیم بعدبا تسلطی کامل ۲-۱۵ و ۴-۱۵ بازی‌را باپیروزی به‌پایان رساند، به‌این ترتیب با این‌پیروزی باردیگر بازیکنان شایسته این‌تیم برتری خودرا باعنوان قهرمانی‌در این‌دوره‌مسابقات‌به ثبوت‌رسانیدند، ماری‌تت‌چون گذشته چهره‌استثنائی مسابقات بوددرحالیکه مهری‌خرازی نیزبعد ازمدتها غیبت باشایستگی بمیدان آمد، ازاین دو که بگذریم، سایرین درحد خود ظهورکردند بااین تفاوت که‌فرخنده صالح در تیم انجمن فرمی دلپذیر داشت ، بهرحال اگرفاصله دیدارهاآنقدر زیاد نباشدکه مسابقات‌در خاموشی فرورود تیمها و بخصوص چهره‌های ملی پوش هرروز درخشانتر خواهندبودچه‌این چیزیست که‌بارها شایستگی خودرا در آن نشان داده‌اند .

پیروزی انجمن باردیگر این‌تیم رابعنوان قهرمان والیبال تهران معرفی کرددرحالیکه پاس - تاج ورضوان عنوانهای دوم تا چهارم‌را به‌ترتیب بدست آوردند .

باز کنید... ببندید... تمام شد!

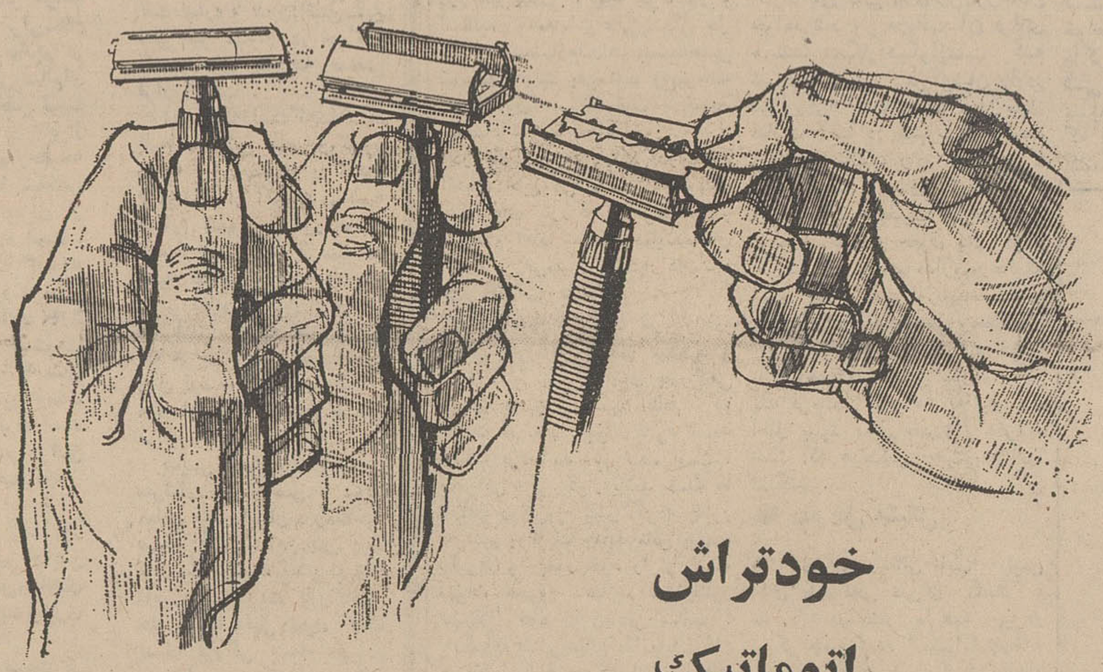

خودتراش اتوماتیک ناست

فقط سه ثانیه کافیست که یك تیغ‌جدید در خودتراش اتوماتیك ناست بگذارید . بایك‌حرکت بازمیکنیدمی‌بندیدو آماده اصلاح میشوید . حالا شما اسم خودتراش اتوماتیك راکه فقط‌درسه‌ثانیه‌تیغ را در خود جای میدهد چه میگذارید؟ یك معجزه ؟ یك ابزار علمی مدرن ؟ یایك‌احساس سه ثانیه ؟ شاید .

شما اسم آنرا هرچه میخواهید بگذارید ولی بعقیده‌ما خودتراش‌اتوماتیك ناست با سه تیغ ناست دو سوسمار بقیمت ۵۰ ریال یك خرید یا مفت است .

باسه تیغ ناست دوسوسمار مجانی

تظاهرات ششم بهمن باشکوه بیسابقه برگزار شد

صبح امروز بمناسبت آغاز هفتمین سالگرد انقلاب اجتماعی ایران وسالروز ششم بهمن طبقات مختلف مردم و احزا بدر یک تظاهرات باشکوه خیابانی شرکت کردند ودر میدان ششم بهمن از برابر تمثال شاهنشاه آریامهر رهبر انقلاب ایران رژه رفتند .

*** آغاز رژه**

برعکس روز های قبل که‌هوای تهران گرفته و برفی بود هوای امروز صاف و آفتابی بود همین موقعیت طبیعی تهران به شرکت کنندگان در تظاهرات ششم بهمن امکان‌داد که مراسم سالروزانقلاب شاه و ملت را با شکوه هرچه تمامتر برگزار کنند .مراسمی که امروز برپا گردید باشکوه تر از سالهای قبل بود .

ازساعت هفت ونیم‌صبح‌دستجات مختلف مردم استادان دانشگاهها، معلمان کارگران ، کشاورزان ، کارمندان وزارتخانه ها، دانش - جویان ، دانش آموزان.دراستادیوم فرح اجتماع نمودند وپس‌ازاستقرار کلیه دستجات به‌ترتیب‌ازخیابانهای حافظ ، شاه ، پهلوی واردسپه‌شدند وروانه‌میدان‌ششم‌بهمن گردیدند . ششم بهمن بطرز باشکوهی تزئین شده‌بود وتمثالی از اعلیحضرت در جلوی در مجلس سنا قرارداشت. این تمثال یکی‌از عکسهای‌معظم‌له بود که در روز اعلام‌انقلاب‌برداشته شده‌بود .در طرفین تمثال شاهنشاه آریامهر ، آقای هویدانخست‌وزیر، رئیس مجلس شورایملی چند تن از وزراء جمعی از سناتورها و نمایندگان مجلس ، امرای‌ارتش وشخصیت های مملکت ایستاده بودند و از رژه دیدن می کردند .

درروبروی مجلس سنامظاهر۱۲ اصل انقلاب آموزشی بنا شده‌بود ودر مقابل هرکدام از آنان دونفر از سپاهیان بامشعلهای بر افروخته ایستاده بودند ودر کنار لوحه هر اصل، چند نفر از طبقاتی‌که آن اصل‌شامل حالشان‌شده‌ودگرگونی یافته اند ایستاده بودند و این مناظر به شکوه وعظمت رژه امروز می‌افزود .

ازساعت ۹صبح امروز حرکت دستجات بطرف میدان ششم بهمن‌و رژه‌از مقابل تمثال‌شاهنشاه‌آریامهر آغاز شد .

دستجات مختلف به ترتیب وبا نظم خاص‌درحالیکه پرچمهای‌ایران ونیز شعار های میهنی‌در دست داشتند از جلو تمثال شاهنشاه آریامهر می گذشتند و ضمن ادای احترام دسته های گل بپای تمثال شاهنشاه نثار می کردند .

کشاورزان ،افراد گارد جنگل ، کارمندان وکارگران میهمانداران هواپیمائی ملی ، دانشجویان آموزشگاه پرستاری رضاشاه کبیر، دوشیزگان وپسران سپاهی ، سپاهیان بهداشت و ترویج‌آبادانی نمایندگان خانه های انصاف ، نمایندگان دانشجویان دانشگاهها ومدارس عالی ،نمایندگان‌سازمانها وجمعیت های‌زنان‌و کارمندان‌وزارت علوم و آموزش عالی اساتیدروسای دانشکده ومدارس عالی تهران ، دانشجویان آموزشگاه رضاپهلوی، کارکنان و دبیران و آموزگاران وزارت آموزش و پرورش ، دوشیزگان و پسران پیشاهنگ و بطرز باشکوهی تجلیل کردند .

● رژه معلمان

۴۵ هزار نفر از معلمان واحد های فرهنگی تهران ، نمایندگان محصلین دبستان ها و دبیرستان‌ها هنرستان هاوتربیت‌معلم دانشسرای عالی مقدماتی ، گروه های سازمان جوانان شیرو خورشید ، رسدهای پیشاهنگی در رژه بزرگ امروز شرکت داشتند .

در پیشاپیش هر واحد فرهنگی یک جیپ حامل تمثال شاهنشاه - آریامهر ، علیاحضرت شهبانو و والاحضرت ولیعهد حرکت داده میشد و دردست معلمان شعار های میهنی بچشم میخورد .

رئیس‌دانشسرای عالی و جمعی‌از استادان وکارکنان این مرکز به ترتیب نیزدر مراسم رژه شرکت داشتند واز مقابل تمثال شاهنشاه آریامهر بانظم و ترتیب خاصی گذشتند وادای احترام کردند .

*** حزب ایران نوین**

درحدود ساعت ۱۱ رژه اعضای حزب‌ایران نوین‌وافرادوابسته‌به‌آن آغاز گردید .

آقای نخست‌وزیر در این هنگام در پیشاپیش دستجات حزبی قرار گرفت ودر رژه شرکت نمود .دبیر کل‌واعضای شورای مرکزی و هیئت اجرائیه حزب نیزدر مراسم رژه شرکت داشتند . اعضای‌حزب ایران‌نوین ۱۲ سبد گل بزرگ‌به عنوان سمبل ۱۲ اصول انقلاب‌حمل می‌کردند .

واحد های مختلف کارگری . کشاورزان .زنان‌وسازمانهای‌جوانان وسازمان اصناف‌وسایر سازمانهاو دستجات وابسته باین حزب‌با نظم وترتیب وحمل تاجها و سبد های بزرگ گل و فریاد جاوید شاه از مقابل تمثال شاهنشاه آریامهر گذشتند وادای احترام کردند.

کارکنان نواحی دهگانه شهرداری اعضای انجمن و نیز شهردار تهران ،رئیس انجمن با دردست داشتن دسته گل های مز و سفید از جلو جایگاه مخصوص گذشته و گل های خود را بپای تمثال نثار کردند .

ساعت یازده‌وبیست دقیقه آقای نخست وزیر و چند تن از وزیران بقصد عزیمت بشهرستان اهواز میدان ششم بهمن را ترک‌کردند.

حزب مردم

پس‌ازپایان رژه حزب ایران‌نوین وسایرافراد وابسته به‌آن رژه‌اعضای حزب مردم آغازشد. بتدریج اعضای هیئت اجرائیه شورای مرکزی - زنان - کارگران - کشاورزان و سایر سازمانهای وابسته‌باین حزب رژه رفتند .

*** جشنهای ششم بهمن**

عصر دیروز به مناسبت سالگرد ششم بهمن ماه از طرف کارگران، دهقانان ،بانوان ، سپاهیان انقلاب وسایر طبقات مردم‌در تهران و شهرستانها مراسم باشکوهی برپا گردید .

کارکنان و کارگران سازمان آب منطقه ای وواحد های تابع، انجمن محلی غرب جیحون ، انجمن همکاری خانه و مدرسه ، دبستان پسرانه بهرام ، اتحادیه صنف خواربارفروشان ، وزارت علوم و آموزش عالی ، اعضای سندیکای کارگران ، صنایع الکتریک‌مرکز برای‌این منظور و تجلیل‌از انقلاب جشنهایی ترتیب دادند.

برنامه مخصوص تلویزیون

بمناسبت سالگرد روز ششم بهمن ، از دیروز به مدت یکهفته تلویزیون ملی‌ایران برنامه مخصوصی تنظیم کرده‌است .

آقای هویدا نخست وزیردرصف‌رهبران حزب ایران نوین در مراسم‌رژه امروز شرکت کرد در عکس بالا از راست بچپ آقایان ناصریگانه ، عطاءاله خسروانی ، هویدا،دکتر شاهقلی (در صف اول) و آقایان منصور خواجه نوری مدیرعامل بیمه های اجتماعی و شریفی‌رئیس دانشسرایعالی (در صف دوم) دیده میشوند .

مراسم بزرگداشت ششم بهمن درانجمن دوشیزگان و بانوان

امشب ، بمناسبت آغاز هفتمین سالروز انقلاب تاریخی ۶ بهمن ، مراسمی در انجمن دوشیزگان‌وبانوان برگزار میشود .

امسال این مراسم در خلال اجرای نمایشنامه « خانم اروپائی » توسط هنرمندان اصفهانی این برنامه بطرز تازه و باشکوهی اجرا میشود. باین ترتیب که ۱۲ دانش‌آموز دبیرستان ژاندارک برهبری خانم ثابت شاعر باذوق دوازده اصل انقلاب سفید را بشیوه هیجان انگیزی دکلمه میکنند.

آخرین خبر از سیل خوزستان

آب کارون بداخل اهواز سرازیر شد

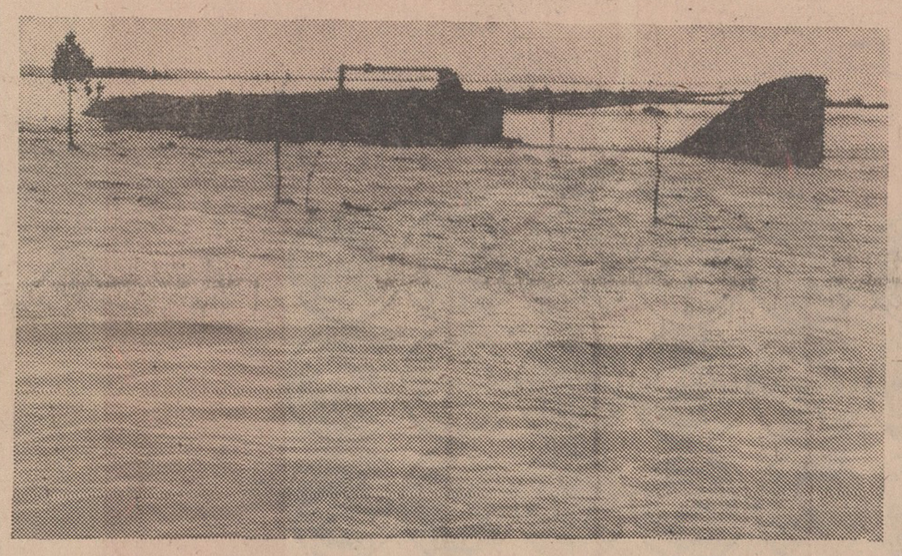

قسمتی از دهکده «قلعه‌سجادی» مرودشت که بزیر آب فرو رفته‌و قسمتی از یک ساختمان آن سالم مانده است .

صبح امروز خبرنگار مادراهواز گزارش‌داد : سیلاب‌قسمت‌وسیعی از دوی گلستان اهواز را فرا گرفت و باشگاه قایقرانی این شهر نیزبمحاصرهٔ سیل افتاد . محلات زیتون کارگری‌و کارمندی و محله باغ شیخ نیز در محاصرهٔ سیل‌قرار گرفت . هرلحظه‌برطغیان کارون افزوده میشود و خیابانهای شهر یکی پس از دیگری مملواز سیلاب میگردد .

ساختمان کالج دختران وابسته بدانشگاه جندی‌شاهپور غرق در سیلاب شده و کارخانه‌تصفیه‌شکر اهواز نیز بمحاصرهٔ سیل افتادمو خسارت زیادی به‌آن وارد گردیده است .

*** ساعت ۱۲ (ظهرامروز)**

بهداری راه‌آهن اهواز را بکلی آب گرفت و حدود ساعت ۱۱بعد ازظهر امروز بتدریج جاده‌فرودگاه این شهر بزیر سیلاب فرورفت.

خانه‌های کوی‌بهروز ، باشگاه نفت ، ادارهٔ مرکزی کنسرسیوم‌و منازل کارمندان ، کارخانه لوله‌سازی ، بیمارستان شرکت نفت و قسمتی‌ازخانه‌های کارگران‌شرکت نفت در «نیوساید» اهواز بمحاصرهٔ سیلاب افتاد . کلیهٔ خانه‌های کارمندان شرکت نفت اهواز در حال تخلیه‌شدن است و خانواده های کارمندان شرکت نفت در باشگاه «گلف» که بروی تپه‌ای بارتفاع ۴۰متر واقع است بسر میبرند .

برای جلوگیری از طغیان‌بیشتر کارون و پیشروی آب در خیابان های شهر اهواز ، دیشب دریچه‌های سد محمدرضاشاه پهلوی‌بسته شد ولی آب همچنان در خیابانها پیشروی میکند . بیش‌از ۲۰هزار خانه که در محاصرهٔ سیل واقع شده بتدریج باکمک‌ماموران‌لشکر ۸زرهی اهواز تخلیه خواهد شد.

گزارش ساعت ۱۲٫۱۵ امروز

هم‌اکنون اطلاع رسید که‌ساختمان ادارهٔ تلفن اهواز را سیلاب فرا گرفت . همچنین سیلاب دروازهٔ اهواز وجاده‌های مسجد سلیمان ، آغاجاری ، بندرشاهپور ، بندر ماهشهر و هفتگل را پوشاندوعبور وسائط نقلیه امکان‌ندارد .

*** اعزام قطار فوق‌العاده**

امروز راه آهن دولتی برای انتقال مسافران گرمسار یک‌قطارفوق‌العاده به ایستگاه گرمسار فرستاد . ازدو روز پیش که راه گرمسار سمنان مسدود شده تعدادی از مسافران گرمسار وتهران -مشهد که درراه مانده بودند ،به ایستگاه گرمسار مراجعت ودر مسجد وسالن‌های‌این ایستگاه منتظر بازشدن راه‌ماندند قطارفوق‌العاده امروز به سوی گرمسار حرکت کرد و مسافران باقطار گرگان‌به‌تهران برگردانده شدند .

*** تقاضای ژاندارمری**

فرمانده گروهان گرمسار طی تلگرافی که‌بفرمانده‌هنگ‌ژاندارمری مرکز ، سرهنگ اصفهانی زاده مخابره کرده‌اعلام داشت :

چون‌راه گرمسار به مشهد بسته شده‌تمام مسافرین بیشتر از ۲۰۰ نفراز زن و بچه‌ومردددرجاده‌مانده‌اند بدستور فرمانده هنگ ازراه‌آهن خواسته شد یک قطار مسافربری برای کمک به این عده به‌گرمسار اعزام شود .

بدنبال جریان سیل در کالیفرنیا حالت فاجعه اعلام شد

لوس آنجلس - یونایتد پرس - باران‌های‌مداوم و شدید سبب جریان یافتن سیل های عظیمی شده که در ۳۲ سال گذشته در این قسمت از امریکا سابقه نداشته است . براثر فاجعه سیل و طوفان تاکنون بیش از ۱۱ نفر زنده زنده زیر گل‌و لای دفن شده‌اند . کلیه خطوط راه آهن از کارافتاده‌ودر هر نقطه چند تن گل‌ولای خانه ها و ساختمان ها را فرا گرفته است . خسارات وارده به میلیونها دلار تخمین زده میشود ، صد هاخانه توسط‌سیل برده شد و زوناولددیگان فرماندار کالیفرنیا در سراسر این منطقه حالت فاجعه اعلام کرد .

از امروز باران های سیل آسا جنوب‌کالیفرنیا را فرا گرفت‌وسیلاب چند شهر کوچک را محاصره کردو حداقل چهار نفر را کشت . جاده های بسیاری توسط سیلاب شسته و برده شده است ، مردم نواحی سیل زده خانه های خود را تخلیه کرده و به مدارس و کلیسا های شهر های مجاور کوچیده‌اند .

درلوس آنجلس که چهار روز است باران میبارد و فقط پریروز ۱۰ سانتیمتر باران باریده است ، طوفان شدیدی‌نیزدرگرفت و خسارات‌زیادی وارد کرد . در ارتفاعات اطراف‌بهمن نزول کرد و حداقل یک نفر زیربهمن ماند . سه نفر دیگر در لوس آنجلس دراثر سقوط درگذشتند .

خبرهای روز

تلگرام تبریک شاهنشاه

شاهنشاه آریامهر طی تلگرامی که به دهلی‌نو مخابره شد سالروز اعلام تاسیس جمهوری هند را به حضرت رئیس جمهوری‌این کشور تبریک گفتند .

متن تلگرام شاهنشاه باین‌شرح است .

حضرت دکتر ذاکر حسین‌رئیس جمهوری هند - دهلی نو

برای من موجب کمال مسرت است که بمناسبت سالروز اعلام تاسیس جمهوری هند شادباش‌های صمیمانه خویش را به آن حضرت ابراز دارم تندرستی و شادکامی شخص آن حضرت و همچنین‌رفاه و سعادت روزافزون ملت دوست هند را از صمیم قلب آرزومندم .

محمدرضا پهلوی

سفر رئیس ستاد بزرگ ارتشتاران به مراکش

ظهر امروزتیمسار ارتشبدبهرام آریانا رئیس ستاد بزرگ ارتشتاران بدعوت رئیس ستاد ارتش کشور مغرب عازم رباط گردید .

قطار محلی قم- تهران متوقف شد

بعد از ظهر روز گذشته بعلت خارج شدن چند واگن قطار باری از روی ریل ، در ایستگاه پرندک- ناهید خط‌آهن مسدودشد وماموران راه‌آهن هم‌اکنون‌سرگرم بازکردن راه میباشند .

امروز بهمین جهت قطار محلی قم - تهران در ایستگاه پرندک متوقف شده است .

هوای بارانی بسوی ایران حرکت‌کرد

هوای تهران دیشب نه درجه زیر صفربود ودراین سرمایخبندان شدیدی شد و سحرگاه امروز سطح خیابان ها یخ بسته بود . امروز تعدادی از اتومبیل ها بعلت یخ‌زدگی در خیابان ها و توقفگاه ها مانده بودند .

هواشناسی امروز اعلام‌کرد که یکی از سیستم های خانوادگی‌هوا که اخیرا سراسر ایران را تحت تاثیر قرار داده روی کشور یونان جا مانده بود و این سیستم پس‌از کسب نیرو ، بسوی شرق ترکیه آمده و قفقاز و آذربایجان و کردستان وسواحل غربی‌مازندران را تحت تاثیر قرارداد و در این مناطق بارندگی خواهد شد .

هواشناسی اعلام داشت که در تهران با آنکه هوا نیمه‌ابری و سپس ابری میشود ولی بدرستی و بطور قطع نمیشود گفت که تا ۲۴ ساعت بارندگی هم خواهدشد و اگر این جبهه‌نیروی کافی‌بگیرد تا۴۸ ساعت آینده‌وضع رامشخص خواهد کرد .

زلزله در گرگان

بقیه از صفحه اول

بنابگزارش خبرنگارما درمشهد، ایستگاه زلزله سنج مشهد ، امروز وقوع زلزله نسبتا شدیدی‌در گرگان را اطلاع داد. این زلزله تا چندین کیلو متری شعاع گرگان ادامه داشته است.

گزارش خبرنگاران‌ما در بهشهر وگنبد کاوس و بعضی نقاط‌دیگر گنبد کاوس حاکیست که در این مناطق نیز زلزله رویداده ولی خوشبختانه تلفات و خسارتی وارد نشده است.

پیش بینی هوا

هوای استانهای آذربایجان قسمتی ابری بتدریج ابری همراه با ریزش خفیف برف هوای کرانه‌های‌دریای‌مازندران قسمتی ابری‌و بتدریج ازسمت غرب برمقدار ابرها افزوده شده همراه با بارندگی خفیف محلی خواهد بود. هوای شهرستانهای غربی ایران نیمه ابری بتدریج از سمت غرب ابری ، هوای کرانه‌ها وجزایر خلیج فارس ودریای عمان کمی ابری همراه با مه صبحگاهی است.

هوای تهران کمی ابری‌که بتدریج برمقدار ابرها اضافه خواهد شد هوای سایرنواحی ایران کمی ابری است.

ضمنا حرارت تهران‌نسبت بروز گذشته ۴درجه گرمتر خواهد شد. سردترین نقطه مشهد با ۲۴ درجه زیر صفر وگرمترین نقطه ایرانشهر با حداکثر ۲۷ درجه بالای صفر بود.

حداقل درجه حرارت تهران ۹درجه زیر صفر و حداکثر یکدرجه بالای صفر بود.

نخست‌وزیر و چند وزیر کابینه باهواز رفتند

مقارن ظهر امروز آقای هویدا نخست وزیر باتفاق چند نفر از اعضای کابینه برای رسیدگی به وضع منطقه سیل‌زده خوزستان با هواپیما به اهواز عزیمت کرد .

نمایندگان خوزستان‌درمجلسین و چند تن از نمایندگان مطبوعات همراه آقای نخست وزیر به اهواز رفتند .

قبل از آمدن آقای نخست‌وزیر به فرودگاه مهرآباد ، وزرای آب و برق ، کشاورزی ، بهداری ، آبادانی و مسکن و سپهبد بهروز معاون نخست‌وزیر و نمایندگان خوزستان در مجلسین ونمایندگان مطبوعات‌درفرودگاه حضورداشتند. همه حاضران‌نگران وضع‌خوزستان بودند .

در همین دقایق که‌همه درانتظار آقای نخست وزیر بودند گفته شد که یکی از دامپزشک های وزارت کشاورزی گرفتارسیل درخوزستان شده و درگذشته است .

همچنین آب‌به مقداری ازمزارع و تلمبه‌خانه های وزارت کشاورزی در این استان خسارت رسانیده است .

خبرنگار ما بدنبال خبر غرق شدن یک‌دامپزشک وزارت‌کشاورزی ظهر امروز با مقامات مسئول در این وزارتخانه تماس گرفت‌و کسب اطلاع کرد که دامپزشک مغروق مرحوم احمد ثباتی نام دارد .

خبرنگار ماازفرودگاه مهرآباد گزارش‌داد که درتمام‌مدتیکه‌وزراء درانتظارورود نخست‌وزیربودندمرتبا بوسیله بی سیم با رئیس سازمان آب وبرق خوزستان‌در اهوازتماس داشتند و اطلاعات لازم‌را کسب می کردند .

خوشبختانه این گزارشهانشان میداد که هوای‌خوزستان‌خوب‌است وفعلا نگرانی بارندگی و طغیان بیشتررودخانه های خوزستان وجود ندارد .

شورای‌امنیت خوزستان

شورای امنیت استان خوزستان دیشب تصمیم گرفت دریچه‌های‌سد محمد رضا شاه پهلوی بسته شودتا طغیان رود کارون که براثر بارندگیهای اخیر پدید آمده رفع شود .

گزارش خبرنگاران اطلاعات در خوزستان حاکیست جلسه شورای امنیت‌استان خوزستان‌ساعت۹دیشب با حضور استاندار خوزستان و فرمانده لشکر تشکیل گردید. در این‌جلسه‌تصمیم گرفته‌شددریچه‌های سد محمد رضاشاه پهلوی بسته‌شود واین تصمیم از ساعت ۱۱ دیشب بموقع اجرا گذارده شد .

بسته شدن دریچه‌های سد محمد رضاشاه پهلوی پس‌از هشت‌ساعت‌در میزان آب کارون در حوالی اهواز موثر خواهد بود .

خبرنگار اطلاعات در اهوازاضافه کرده است که از بامداد امروز بمنظور رساندن کمک به کسانی‌که در معرض تهدید سیل در خوزستان هستند یک پل هوائی میان تهران- اهواز و آبادان دایر گردید.

● قابل کنترل نیست

امروز آقای منصور روحانی وزیر آب وبرق‌در مورد بستن دریچه‌های سد محمد رضاشاه پهلوی بخبرنگار ما توضیح داد:

طغیان اصلی در خوزستان‌مربوط به رودخانه کارون است و این رودخانه قریب دو برابرونیم‌رود دز آب دارد. روی رودخانه کارون‌هنوز سدی بسته‌نشده است بهمین جهت آب کارون قابل کنترل نیست‌معهذا رود دز که اثر آن در این طغیان کمترازرود کارون است قابل‌کنترل میباشد بهمین جهت دستور داده‌شد که دریچه‌های سد محمد رضاشاه پهلوی بسته شود و از آب دریاچه فقط برای تولیدبرق‌استفاده گردد.

وزیر آب وبرق گفت در این موردهم‌مدت زیادی نمیتوان‌دریچه‌ها رابست چون ظرفیت دریاچه ۲۸۰۰ میلیون‌متر مکعب‌است که‌درصورت تکمیل ظرفیت ، بناچار دریچه‌ها باید باز گردد و این مدت بیش‌از سه‌تاچهار روز نخواهد بودگزارش خبرنگار ما حاکی است بسته‌شدن دریچه‌های فوق‌از ورود یک پنجم آبی که در این محل به رودخانه کارون اضافه میگردد جلوگیری میکند

*** عزیمت باهواز**

بنابامر والاحضرت شاهدخت‌شمس پهلوی ریاست عالیه جمعیت شیرو خورشید سرخ ایران بعد از ظهر دیروز آقای حسین خطیبی مدیر عامل جمعیت شیروخورشید سرخ ایران برای رسیدگی نزدیک‌بامور کمک بسیل‌زدگان خوزستان عازم اهواز شد.

● آمادگی شرکت نفت

بدستور آقای دکتر اقبال رئیس هیئت مدیره و مدیرعامل شرکت ملی نفت ایران کلیه قسمت های فنی صنعت نفت ایران در جنوب از روز جمعه‌چهارم بهمن ماه‌مجهز و آماده شدند تا برای جلوگیری از هرگونه خطرات احتمالی ناشی از طغیان رودخانه های کارون و کرخه و سایر رودخانه های جنوب سازمان های دولتی را در این امر یاری دهند .

سخنگوی شرکت ملی نفت ایران گفت : «با اینکه هنوز از طغیان رودخانه های‌کارون‌و کرخه‌خطری متوجه نیست ، معهذا گروهی از کارشناسان شرکت ملی نفت‌وضع این دو رودخانه را بدقت زیر نظر دارند .»

*** پل هوائی**

سخنگوی‌جمعیت شیروخورشید سرخ ایران اعلام داشت بدنبال ریزش باران های شدید و طغیان رودخانه های کارون و کرخه در استان خوزستان از بامداد امروز یک پل هوائی بین تهران واهواز ایجاد شد و با کمک نیروی هوائی شاهنشاهی اولین هواپیماحامل پتو، چادر و زیلو ساعت ۶٫۳۰ بامداد امروزتهران‌رابقصداهوازترک‌گفت

گزارش شبکه مخابرات‌شیرو- خورشید سرخ‌حاکیست‌ساعت۸٫۳۰ صبح امروز هواپیمای مذکور در فرودگاه اهواز بزمین نشست و پس از تخلیه لوازم ارسالی مجددا بتهران بازگشت.ضمنا ستادعملیات امدادی شیرو خورشید سرخ در خوزستان هم‌اکنون سرگرم نجات آسیب دیدگان ، اسکان و تغذیه آنان میباشد ، در حال حاضرشعب جمعیت شیرو خورشید سرخ در استان خوزستان و جمعیت مرکزی در حال آماده‌باش بسر میبرند .

PHILIPS

فیلیپس ایران

سفر ستارگان درخشان صفحات فیلیپس را به ایران‌خوش آمد میگوید

لوئی - آلبرتو - دل پارانا
ولوس - پاراگو وآیوس

در سفر دور جهان برای مدت کوتاهی در باکارا هنرنمائی میکنند و دوره کامل صفحات آنهادربنگاه بتهوون‌دردسترس علاقمندان است .

۶۸۳۷۸-۲

باتلفن ۳۱۱۲۱۷

میتوانید درتالار انجمن جا بگیرید

علاقمندان بتماشای تئاتر هنرمندان اصفهانی که از شب‌جمعه‌افتتاح گردید و تا یک هفته در تالار انجمن واقع در خیابان شمالی امجدیه (خیابان‌نامجو) روی صحنه‌خواهد آمد میتوانند با تلفن ۳۱۱۲۱۷ جای خود را در تالارانجمن دوشیزگان و بانوان هرشب که مایلند قبلا رزرو کنند، بدین ترتیب که بوسیله این تلفن تعداد کارت موردنیاز خود را برای شبی که میل دارند نمایشنامه (خانم اروپائی) را در تالار انجمن تماشا کنند اطلاع بدهند بلافاصله بلیط مورد تقاضا به نشانی خانه یا دفتر و موسسه‌ای که هستند فرستاده میشود .

قیمت بلیط : یکصد ریال ، پنجاه ریال و ۳۰ریال‌است.

همه روزه ازساعت ۸صبح تا۵بعدازظهر تلفن ۳۱۱۲۱۷ در اختیار شما خواهد بود.

ساعت شروع نمایش ۷وربع بعد ازظهر است و دوساعت بطول می‌انجامد.

گیشه مخصوص فروش بلیط در مدخل در بزرگ انجمن (خیابان نامجو) همه روزه از ساعت ۴تا ۸بعدازظهر مفتوح است .

کلیه تأسیسات سد «درودزن» فارس را آب برد!

چهارصد خانه در دو محله اهواز تخلیه شد

گروه خبرنگاران اطلاعات در فارس که ازخرابیهای‌سیل‌مرودشت ونقاط اطراف دیدن کرده‌اند گزارش دادند: دهکده «قلعه سجادی» واقع در دوکیلومتری مرودشت همچنان در محاصره سیل‌است . سیل در این‌دهکده عده‌ای راکشت، دهها خانه را در هم کوبیدوهزاران راس احشام اهالی‌را تلف کرد .

هنگامی که سیل باین دهکده هجوم آورد عده‌ای توانستند خودرا بروی پل فلزی « کر» برسانندواز سیل نجات یابندولی‌اینها شاهد از دست رفتن عزیزان و خانه وزندگی خودبودند.

حدودبیست‌نفر از ساکنان «قلعه سجادی »قربانی‌سیل‌شدند که‌اسامی چندنفر آنهاباین شرح‌است : اسکندر دبیری ، گل‌افراز ، رامیار، اسفندیار ، فلك‌ناز ، قلندر ، رسول، مجید ، کاکاجان ،شمسی، کبری وملك شهدی ،احمد ،چنگیز و محمدقربانی ،اسکندری ، ضمنا دو دستگاه تراکتور ، دو دستگاه کمباین نیز طعمه سیل گردید و کارخانه کودشیمیائی در محاصره سیل قرار گرفت وتعطیل شد . علاوه براین ، لوله‌گاز که ازآغاجاری بمحل کارخانه کشیده شده‌بود بعلت‌سیل قطع گردید و فعلاسراسر ساختمان کارخانه در محاصرسیلاب است.

کلیه‌تاسیسات سد «درودزن» را آب برده‌وخسارت زیادی‌وارد آمده است سیل چندتن از ساکنان ناحیه بندامیر رابردو اطراف بند-امیرومرودشت بصورت دریاچه عظیمی درآمده‌است.

شهر مرودشت در حالت‌فوق - العاده‌ای بسر می برد . کلیه‌دبستان ها ودبیرستان ها تعطیل شده‌وکار های روزانه مردم مختل گردیده است.

*** بازدید استاندار**

دیروز آقای صدری‌استاندارفارس شخصا از مناطق‌سیلزده بازدید کرد وبرای کمك‌به‌سیلزدگان دستوراتی داد.

*** در مشهد**

بدنبال ریزش چند روز برف در مشهدوحومه کلیه‌خیابان های‌این شهر پوشیده‌از برف شده است و عبور ومروروسائط نقلیه در داخل شهر فقط بابستن‌زنجیر چرخ‌امکان پذیرمیباشد . بعلت ریزش برف سنگین‌وبرودت‌هواامروز هم‌مدارس مشهد بدستور رئیس آموزش و پرورش استان تعطیل شد . هم اکنون مامورین شهرداری باوسائل لازم سرگرم برف‌روبی خیابان ها هستند . بعلت یخبندان شدید و مساعد نبودن فرودگاه مشهدامروز پرواز هواپیمای مسافربری به‌مشهد انجام نگردید وقطار عادی تهران-مشهدباه‌ساعت تاخیروارد ایستگاه مشهدشد وکلیه راه های استان خراسان‌تااین‌ساعت «۱۰ صبح » مسدود می‌باشدو مامورین اداره‌راه سرگرم بازکردن جاده ها هستند. شب گذشته میزان سرمای هوا در مشهد به ۲٤ درجه زیرصفررسید.

راه سنگس-شهمیرزاده که‌براثر ریزش برف سنگین مسدود شده بود براثر فعالیت مامورین اداره‌راه سمنان باز شد و عبور ومرور برقرار گردید. تلاش‌مامورین‌برای برقرار ارتباط تلفنی شهری که بدنبال ریزش برف سنگین در سمنان و حومه قطع شده است ادامه دارد.

● قطع سیم برق

بنابگزارش خبرنگار مادرتربت-حیدریه ، از بعدازظهر روزگذشته ریزش برف وباران شدیدی دراین شهر شروع شد . بعلت ریزش شدیدبرف سیمهای برقو تلفن در اغلب نقاط شهر پاره شدوقسمتی‌از شهر در خاموشی فرورفت.

*** طغیان رودخانه زهره**

ریزش مداوم باران در هندیجان باعث‌طغیان رودخانه زهره دراین منطقه گردید واکثر منازل‌مسکونی مجاور رودخانه مذکور دستخوش سیل‌شد . هنوز از میزان خسارات یاتلفات احتمالی‌سیل هندیجان اطلاعی در دست‌نیست.

اتوبوسی با ٤۳ سرنشین درکام سیل !

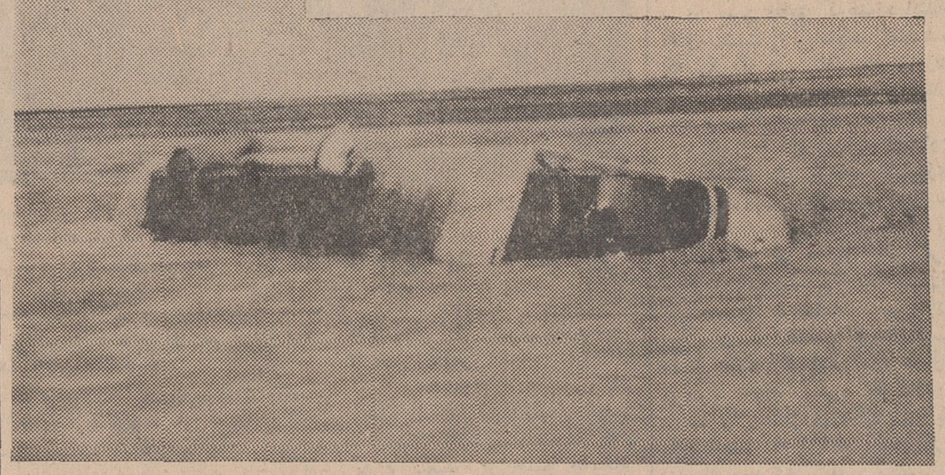

دیروز اطلاع دادیم که در راه‌شوشتر - دزفول اتوبوسی با ٤۳ سرنشین بکام سیل‌واژگون‌گردید امروز خبرنگارمادر آبادان‌ضمن ارسال عکس بالا که اتوبوس رادر کام سیل نشان میدهد ، گزارش داد که در این حادثه سه نفر به‌اسامی دیپلمه وظیفه حاج پرویزی-خلیل آدرم از مسافرین واسماعیل کمك راننده در کام سیل‌فرو رفتندوخفه شدند و چهل نفراز مسافرین بوسیله هلیکوپترهای گشتی‌از مرك حتمی نجات یافتند و مجروحین این‌حادثه به بیمارستان آبادان منتقل شدند.

سیل در حومه مرودشت بیست نفر را بکام خودکشید!

● دچار سرما زدگی شد

طبق گزارش خبرنگار مادرزنجان: روزگذشته بعلت کولاك شدیدبرف دراطراف زنجان راه ارتباطی فیدار-طارم‌بسته شد .

ضمنا در حوالی‌قریه « قره‌بلاغ» زنجان مرد مجهول الهویه‌ای براثر سرمازدگی جان سپرد.

*** در قزوین**

باکوشش مامورین راه راه‌های رشت‌و همدان در ساعت ٤بعداز ظهر دیروز بازشدورفت‌و آمدبرقرار گردید در حال حاضر راه های‌فرعی قسطین لار ، بهرام آبادوبوئین‌زهرا مسدوداست وفعالیت مامورین‌برای گشودن این راه هاادامه‌دارد .

*** انبار خراب شد**

روزگذشته براثر برف‌سنگینی که در اراك باریده‌بود یکی ازانبار های بزرك قندوشکر فروریخت و مقدار ۳ هزار و پانصد تن‌قند و شکرزیرآوار ماند . هم‌اکنون راه های‌اراك-قم-بروجرد ، خمین ، ملایر تفرش ، آشتیان وشازند بسته‌است وفعالیت مامورین برای زدودن راه ها ادامه‌دارد .

در اهواز سیل فاجعه ببارآورده و خانواده های بسیاری را از هستی ساقط کرده و عزادار کرده است. در این عکس خانواده‌ای را درحال گریه می بینید که سیل خانه‌آنها را درهم کوبیده است .

محترما به اطلاع عموم میرساند
دفتر تهران شرکت سهامی
سیمان اصفهان
به‌خیابان کریمخان زند شماره ٦
ساختمان جدید شرکت- تلفنهای
٦۲۹۷۰۷و٦۲۱۲۳۰
انتقال یافت

بزودی
فیلمی بزرك وعظیم باشرکت دوغول عالم سینما
جان وین . دیوید جانسون در فیلم رنگی
کلاه سبزها
THE GREEN BERETS
محصول برادران وارنر-سون آرتور

ازصبح سه‌شنبه درسینما
گلدن سیتی
اثری آن‌چنان شیرین و مجذوب کننده که تماشایش‌را بهمه دوستان خود توصیه خواهید کرد .
ماریزامل ♡ فیلیپ لروی ♡ فرانکو فابریزی ♡ آلبرتولیونلو
معمای یکشب
تکنی اسکوپ ♡ رنگی

برنامه آینده سینماهای
سعدی - متروپل - پلازا
ری-مراد-کیهان-فردوسی
المپیا - پرسپولیس - ستاره
فیروزه-دریا-شرق-ماندانا
«فاضلی» هنرپیشه محبوب سینمای ایران‌درمحصول مشترك برجسته ایتالیا و آمریکا
جائی برای مردن پیدا کن
رنگی
باشرکت
رضا فاضلی
جفری پانتر
پاسکال پتی

همانند ستاره‌های آسمان
بآسانی قابل شمارش نیست
جایزهٔ هنگفت وبی نظیر
بانک بیمه بازرگانان
• نیم تن پول برای یکنفر
• پول برابر وزن ۱۲ نفر در ۱۲ استان
• ومیلیونها ریال جوایز ارزنده برای ده‌ها هزار نفر
از دارندگان حساب سپرده بانک بیمهٔ بازرگانان
در بانک بیمهٔ بازرگانان پس انداز کنید
بهره بگیرید وازجوایز ارزندهٔ آن استفاده کنید

مجالس ترحیم

باکمال تاسف درگذشت شادروانان سروان‌علی اکبر شکیر واستواریکم ابوالقاسم قاضی مراد رابه اطلاع میرساند . مجلس ترحیم نامبردگان‌روزدوشنبه ۷ر۱۱ر۴۷ از ساعت ۹الی ۱۱ در مسجد مجد ومراسم شب هفت آنان از ساعت ۱۴ر۳۰ الی ۱۶ر۳۰ همان‌روز در امامزاده‌عبداله (آرامگاه فتوحی) برگزار خواهد شد .

آ_۳۴۴۸۹ نیروی هوائی شاهنشاهی

خانواده‌های : شکیر ، افشار ، طاهری نخجوانی، یزدان‌پناه ، شمس ، غنی‌زاده ، سدادی ، زارع،سارنج مقدم نثاری ، عبداللهی ، مهبان ، قیداری ، شیخان، سعیدی

بانهایت تاسف وتاثر درگذشت شادروان سروان نیروی هوائی علی‌اکبرشکیر را باطلاع اقوام‌ودوستان میرسانند . مجلس ترحیم مردانه از ساعت ۹ تا ۱۱ روز دوشنبه هفتم بهمن‌ماه در مسجد مجد منعقداست ضمنا مراسم شب هفت از ساعت ۲ونیم تا۴ونیم بعداز ظهر همانروز در امامزاده عبداله (آرامگاه فتوحی) برگزار میشود . آ_۳۴۳۹۹

بعموم بازماندگان آنمرحوم مصیبت وارده‌راتسلیت میدهیم

ارتحال حضرت حجت‌الاسلام آقای حاج‌سید محمد باقر میردامادی دائی آقای حاج ابوالقاسم اکبری‌عضو محترم هیئت مدیره اتحادیه آهنکاران را باطلاع همکاران میرساند . مجلس‌ختم‌آن مرحوم روزدوشنبه هفتم بهمن ماه از ساعت ۲ونیم الی ۵بعدازظهر در مسجد اباذر واقع در خیابان خورشید نرسیده‌به‌میدان ژاله منعقد میگردد .

هیئت مدیره اتحادیه آهنکاران دروپنجره‌ساز و لوله‌کش و جوشکار اسکلت فلزی

آ_۳۴۵۰۱

بسمه‌تعالی

باکمال تاسف رحلت حجة‌الاسلام مرحوم آقای حاج‌سیدمحمدباقر میردامادی را بخاندان میردامادی خاصه فرزندان گرامی آنمرحوم تسلیت گفته و بهمین جهت مجلس ترحیمی روز دوشنبه ۷ر۱۱ر۴۷ از ساعت ۲تا۴ونیم بعدازظهر در مسجد اباذر واقع‌در خیابان خورشید برقرار است .

ضمنا مجلس ترحیم زنانه در همانروز و همان ساعت در منزل آنمرحوم اول خیابان نظام‌آباد کوچه غضنفر منعقد می‌باشد .

هیئت عامله مسجد اباذر

حاج سیدجلال جمارانی ، سروان نصراله‌مهاجر حاج‌حسین‌ملك‌نژاد ، حاج‌حسین‌اکبری،حاج‌حسن‌فرهی

آ_۳۴۵۰۷

بانهایت تاسف درگذشت مرحوم سیداسدالله شریفی‌آوینی را باطلاع بستگان و دوستان میرساند. مجلس ترحیم آن مرحوم رو زدوشنبه هفتم بهمن‌ماه جاری از ساعت ۳تا۵ بعدازظهر در مسجدخندق‌آبادی واقع در خیابان اسمعیل‌بزاز منعقد خواهد بود.

پرویزشریفی اوینی ، محمدی ، اکبر طالبی ، حسن بابائی ، نشاط ، میرسیدعلی مرتضوی

آ_۳۴۴۴۹

بعموم بازماندگان آنمرحوم مصیبت‌وارده‌راتسلیت میدهیم

خانواده‌های : رحیمی ، نجفی ، محمدی ، جعفری، ترکمانی ، غفاری ، خضرائی ، گودرزی ، بشری

بانهایت تاسف فوت ناگهانی مرحوم ولی‌اله‌حکیمی راباطلاع دوستان و آشنایان میرساند . مجلس ختم مردانه آنمرحوم روز دوشنبه ۷ر۱۱ر۴۷ در مسجدقائم واقع در چهارراه‌سیدعلی از ساعت ۳تا۵ بعدازظهر و ختم زنانه همانروز و همان ساعت در منزل شخصی‌ان مرحوم واقع در چهارراه عزیزخان کوچه همت‌آباد پلاك ۱۴۳ برقرار است .

آ_۳۴۴۵۷

بعموم بازماندگان آنمرحوم مصیبت وارده‌راتسلیت میدهیم

بانهایت تاسف درگذشت مرحوم محمد باغستانی برادر آقای حبیب‌اله باغستانی رئیس شعبه بانك رهنی ایران در وزارت آبادانی و مسکن را باطلاع میرساند مجلس ختم آن مرحوم روز دوشنبه از ساعت ۹صبح تا۱۰ونیم در خانقاه صفی‌علیشاه منعقد خواهد بود.

وزارت آبادانی ومسکن

آ_۳۴۵۱۱

خانواده‌های : باغستانی ، منوچهری راد ، میری قائمی ، نبوی ، تویسرکانی ، شاهرخی ، احمری ، عضدی ، مهرابی ، امین کهنموئی ، لاجوردی ، تجلی رادکامران ، طاهری ، فنائی ، شکراله ، کارائی ، عباسی ، حسامی ، محبی

بانهایت تاثر و تاسف درگذشت شادروان محمد باغستانی کارمند سازمان کل قند و شکر را باطلاع بستگان و دوستان گرام میرساند . مجلس ترحیم مردانه آنمرحوم روز دوشنبه هفتم بهمن‌ماه جاری‌از ساعت ۹ الی ۱۰ونیم در خانقاه صفی‌علیشاه و مجلس ترحیم زنانه نیز در همانروز از ساعت ۱۰ونیم الی ۱۲ صبح‌در همان محل منعقد خواهد بود .

محترم باغستانی ، اسمعیل باغستانی ، سرگرد مهدی باغستانی ، رضا باغستانی ، ابراهیم باغستانی ، نصراله باغستانی ، حبیب‌باغستانی،محمدعلی باغستانی محسن باغستانی آ_۳۴۳۶۳

خانواده‌های : ظروفی ، صنایع ، ناطقی ، میرصالح‌پور شهبندی ، زرین‌فر ، محجوب ، صرفه‌جو ، طاهری ، زاویه ، آل‌احمد ، ابریشمی ، انصاری

درگذشت مرحومه مغفوره بانوظروفی متعلقه‌مرحوم مغفور جنت‌مکان حاج محمدحسین ظروفی را باطلاع کلیه دوستان و آشنایان وفامیل محترم میرسانند. مجلس ختم آن مرحومه روز دوشنبه هفتم بهمن ماه از ساعت ۹تا۱۱ صبح در مسجد آذربایجانیها واقع‌در بازار منعقد میباشد و مجلس ختم زنانه همانروز بعداز ظهر از ساعت ۳تا۷ در منزل شخصی واقع دردوراهی قلهك کوچه پرستان کاشی ۱۵ منعقد میباشد .

آ_۳۴۴۲۳

مصیبت وارده را بعموم بازماندگان آنمرحومه تسلیت میدهیم

باتاسف فراوان باطلاع میرسد که شمع‌فروزان وجود خدمتگزار قدیمی آموزش و پرورش کشور ابوطالب شمس لاریجانی بخاموشی گرائید برهمه همکاران فرهنگی و شاگردان او فرض است که‌در کنار خانواده فقیدسعید بعزاداری در مجلس ترحیم او که روز سه‌شنبه ۸ر۱۱ر۴۷ از ساعت ۵ تا۱۷در مسجد مجد دائر است شرکت نمایند .

دکترامیرحکمت

آ_۵۸۳۵۸ ۱_۲

مدیران و کارکنان موسسه هنرستان دختران و آموزشگاه حرفه‌ای پسران باتمام‌تاثرباطلاع‌دوستان و آشنایان میرسانند که همکار ارجمند و راهنمای باصفای خود آقای ابوطالب شمس لاریجانی راازدست داده‌اند . مجلس ختم آن فقیدسعید روز سه‌شنبه از ساعت ۱۵تا۱۷ در مسجد مجد منعقد است .

عالیه پزشکیان ، سرتیپ‌سیدحسن خلیل‌پور ، سیدحسن سیادتی ، علی‌اصغر مهرپرور ، نظام‌الدین رفیعی ، ابراهیم نیکخواه ، ایرج‌طالقانی ، جهانگیر افلاطونی ، مهدی کشمیری

آ_۵۸۳۵۸ ۱_۲

بانهایت تاسف وتاثر درگذشت شادروان ابوطالب سعیدشمس لاریجانی را باطلاع عموم‌بستگان‌وآشنایان آن مرحوم میرساند . مجلس ترحیم مردانه آن شادروان روز سه‌شنبه هشتم بهمن‌ماه از ساعت ۳الی ۵بعدازظهر در مسجد مجد و مجلس ختم زنانه صبح همانروز از ساعت ۹ونیم الی یازده‌درخانقاه‌صفیعلیشاه برگزار خواهد شد .

خانواده‌های : شمس لاریجانی ، معتضد تهرانی شایان ، سعید شمس لاریجانی،رحیمی ، الهی ،کیانی مهرابی فریدونی ، مافی،شاملو ، صراف‌اف،میرطاهری محمدخانی ، احمدزاده لاریجانی ، درزی لاریجانی ، حکیمی لاریجانی ، وزین ، دهنادی ، یحیائی ، مجد

آ_۵۸۳۵۸ ۱_۲

ضایعه ناگواررا بعموم فرهنگیان و خانواده‌های عزادار بویژه فرزندان وسایر بازماندگان آن مرحوم تسلیت میگوئیم .

ایلات و عشایر :

غیاثوند . سیارغیاثوند ، امیر غیاثوند ، چگینی درویشوند ، نظاموند ، مافی ، رشوند ، کاکاوند ، محمد بیگی ، جلیلوند ، کلهر،و خاندانهای‌خواجوئی صدیق ، توفیق ، شاه‌نظر ، مرتضوی ، محمودیان ، توکل ، مصحفی ، نعمتی ، فقیه‌ثابت ، علیشاهی،فقیه، بهرامی ، جهانشاد ، حکمت ، میرفخرائی ، طاهری، دیزنابی ، طبائی ، فرزانه ، کیائی ، توکلی،خواجوی مازندرانی ، اسمعیل‌روئین ، پناهی

بانهایت تاثر درگذشت روان‌شاد قدرت‌اله غیاثوند (غیاث نظام) بزرك خاندان و سرپرست عشایر غیاثوند راباطلاع میرسانند .

براساس آئین عشایری ، قبایل وابسته تا شش‌ماه مراسم سوگواری را معمول میدارند و مجالس ترحیم منعقده در قزوین روز سه‌شنبه ۸ر۱۱ر۴۷ برگزار میگردد و تاریخ مجلس ترحیم‌درتهران‌بعداباستحضار وابستگان خواهد رسید .

سرهنك دکتر منوچهر غیاثوند

آ_۳۴۴۹۵

باکمال تاسف مصیبت وارده را بعموم بازماندگان مخصوصا خانواده‌هائیکه عزادارند تسلیت میدهیم

بانهایت تاسف فوت ناگهانی مرحوم آقای‌سید احمدمیرحسینی را باطلاع میرساند . بنابوصیت‌آن مرحوم کلیه مخارج ترحیم صرف امور خیریه خواهد گردید .

خانواده میرحسینی

آ_۳۴۴۵۹

صنف چرم‌فروش تهران بدینوسیله فوت‌مرحوم آقای حاج‌احمدکاشانی پدر آقایان حاج‌حسن ومحمود کاشانی راباطلاع همکاران محترم میرساند . ختم ان مرحوم روز دوشنبه ۷ر۱۱ر۴۷ از ساعت ۲تا۴ونیم بعد از ظهر در مسجد آقاشیخ عبدالحسین معروف‌به آذربایجانیها منعقد میباشد .

از طرف صنف چرم‌فروش تهران - حاج‌محمد رحیمی

بانهایت تاسف و تاثر فوت مرحوم آقای حاج احمدکاشانی راباطلاع بستگان و دوستان میرساند . مجلس ترحیم روز دوشنبه هفتم بهمن ماه از ساعت۲ تا۴ونیم بعدازظهر در مسجد آقاشیخ‌عبدالحسین‌معروف به‌آذربایجانیها وختم زنانه در همان روز و همانساعت در منزل آن مرحوم واقع در خیابان شهباز ایستگاه ناصری کوچه صلاحی منعقد میباشد .

خانواده‌های : کاشانی ، شفاء ، خیرخواه،اطائبی نقره‌چی ، حاجیلو ، بهشتی ، آذری ، باروتیان،روغنی

آ_۳۴۵۰۳

مصیبت وارده را بعموم بازماندگان آن مرحوم تسلیت میدهیم

درمسجد جامع نوشهر

خانواده‌های : شفیعیان ، پژوهش ، مصدق ، طالقانی ، دراج ، اثنی‌عشری ، الله‌بداشتی ، خستو، میربابائی ، سره ، کیا ، رسولی ، لرزجانی ، اباذری درویش ، انجمن شهرنوشهر وانجمن شهرچالوس

بانهایت تاسف درگذشت شادروان علی‌اصغر شفیعیان طالقانی را در نوشهر باطلاع‌میرسانند.مجلس ختم آنمرحوم در روز دوشنبه ۷ر۱۱ر۴۷ ساعت۲ونیم تا ۴ونیم بعدازظهر در مسجد جامع چالوس منعقد است .

آ_۶۸۲۱۶

بعموم بازماندگان آنمرحوم مصیبت وارده را تسلیت میدهیم

از آگهی ترحیم مرحومه بانو پورانگیز هروی خواجوی در شماره دیروز نام خانواده‌های : مولوی، رادفر ، همایونفر ، فرساد،نورانی ، غفوری ، کیانپور علی‌کائی ، یمین شریف از قلم افتاده‌بود که‌بدینوسیله تصحیح میشود . آ_۳۴۳۳۳

باکمال تاسف درگذشت شادروان محمودقراچورلو عموی گرامی جناب آقای محمدولی قراچورلو نماینده محترم مجلس شورای ملی و عضو هیئت اجرائی و دبیر کمیته استان مرکزی حزب ایران‌نوین‌راباطلاع کلیه دوستان وهم‌مسلکان محترم میرساند . مجلس ترحیم آنمرحوم روز دوشنبه هفتم بهمن‌ماه ازساعت ۳الی ۵ بعدازظهر در خانقاه‌صفی‌علیشاه برگزار میگردد .

دبیر کل حزب ایران‌نوین - عطاءاله‌خسروانی

باکمال تاسف درگذشت شادروان محمود قراچورلو کارمند باسابقه این وزارت وعموی گرامی‌جناب‌آقای محمدولی قراچورلو نماینده محترم مجلس شورای‌ملی ومشاور عالی وزارت کار وامور اجتماعی باطلاع دوستان و همکاران محترم میرساند . مجلس ترحیم آنمرحوم روز دوشنبه هفتم بهمن‌ماه از ساعت ۳الی ۵ بعدازظهر در خانقاه صفی‌علیشاه برگزارخواهدگردید

وزیر کار وامور اجتماعی-عبدالمجیدمجیدی

باکمال تاسف فوت مرحوم محمود قراچورلوپدر گرامی آقای ناصر قراچورلو را باطلاع کلیه دوستان و همکاران میرسانم . مجلس ختم آن مرحوم روز دوشنبه ساعت ۳الی۵ بعدازظهر در خانقاه صفی‌علیشاه منعقد میباشد .

از طرف کارکنان شرکت مانیستار - عباس‌هاشمی

آ_۳ ۴۴۸۵

خانواده‌های : قراچورلو ، کشاورز ، خاکباز ، فتاحی ، قدوسی ، داودی ، نوری ، معماری ، مقیمی، کاشفی ، احساسی ، راه‌انجام

بانهایت تاسف و تاثر درگذشت شادروان محمود قراچورلو کارمند باسابقه وزارت کار و امور اجتماعی راباطلاع خویشاوندان و دوستان میرساند . مجلس ترحیم آنمرحوم روز دوشنبه هفتم بهمن ماه ازساعت ۳الی ۵ بعدازظهر در خانقاه صفی‌علیشاه منعقد خواهد بود .

آ_۶۸۰۳۰

به‌آقای قراچورلو نماینده مجلس شورای ملی و سایر بازماندگان آنمرحوم مصیبت وارده را تسلیت میدهیم

درگذشت مرحوم حسینعلی وفاجو را اعلام‌و مجلس ترحیم روز دوشنبه ۷ر۱۱ر۴۷ از ساعت ۳ تاه بعداز ظهر در مسجد صفا واقع در خیابان نظام‌آباد منعقد است .

رضاعلی‌وفاجو ، صادقعلی وفاجو ، علی‌اکبر افراسیابی ، ناصرومنصور وفاجو،مرتضی‌محمدی‌وحدت

آ_۶۸۳۷۰

مصیبت وارده رابعموم بازماندگان آنمرحوم‌بویژه آقایان رضاعلی وفاجو و صادقعلی وفاجوتسلیت‌میدهیم

بسمه تعالی

فوت ناگهانی مرحومه حاجیه فاطمه جاراللهی متعلقه مرحوم محمدجعفر علمی صبیه مرضیه حضرت حجة‌الاسلام آقای حاج میرزامحمد تقی جاراللهی قدس‌سره راباطلاع عموم خویشان و آشنایان میرساند مجلس ختم از ساعت ۳تاه بعدازظهر دوشنبه هشتم ذیقعده‌الحرام در مسجد ارك منعقد امیداست مومنین وآشنایان باشرکت خود قلوب افسرده‌بازماندگان را تسلی داده و برای آنمرحومه طلب مغفرت مینمایند.

الاحقر عبداله‌بن مسیح‌الطهرانی

بانهایت تاسف درگذشت ناگهانی مرحومه‌مغفوره بانوحاجیه فاطمه جاراللهی را باطلاع اقوام و اشنایان میرساند . مجلس ختم مردانه روز دوشنبه ۷ر۱۱ر۴۷ از ساعت ۳تاه بعدازظهر در مسجد ارك و ختم زنانه در همان روز و ساعت در منزل شخصی خیابان نایب‌السلطنه (گوته) خیابان آشتیان کوی مهر منعقد خواهد بود .

خانواده‌های : جاراللهی ، علمی ، حداد ، شفیعی درودیان ، مسعودنیا ، خوش‌عاطفه ، امامی ، زرفشان، وخاندان وابسته آ_۳۴۴۷۹

مصیبت وارده را بعموم بازماندگان آنمرحومه تسلیت میدهیم

بانهایت تاسف وتالم درگذشت جانگداز مرحوم احمدثباتی عضو دامپزشکی فرمانداری کل ایلام را باطلاع آشنایان وبستگان میرساند . مجلس ترحیم آن مرحوم از ساعت ۲تاه بعدازظهر روز سه‌شنبه۸ بهمن‌ماه ۴۷ در مسجد مرحوم حاج شریف معتضدی کرمانشاه برگزار میشود .

خانواده‌های : ثباتی ، پارسائی ، مهدی‌پور ، معصومی لاری ، نصرت ، اخوان‌گوران ، حسامی ، گیتی‌آراء ، فرآور ، منتظری ، یغمائی ، فیض‌اله‌زاده مه‌گهر ، دیلمی ، گلزاری ، وسایر بستگان

آ_۳۴۴۸۷

بعموم بازماندگان آنمرحوم مصیبت وارده‌راتسلیت میدهیم

باکمال تاسف فوت مرحومه بانو دولت ماهوتی رابه‌اطلاع دوستان و آشنایان و اقوام میرساند.مجلس ختم آنمرحومه روز سه‌شنبه در مسجد صالح‌آباد در رشت برگزار خواهد شد .

خانواده‌های : ماهوتی ، گیلانپور ، مهدوی ، کسرائی ، معتمد

آ_۳۴۵۲۵

بعموم بازماندگان آنمرحومه مصیبت‌وارده‌راتسلیت میدهیم

در مسجد جامع علمده

کل‌من‌علیهافان

باکمال تاسف وتاثر فوت ناگهانی مرحوم حاج علی‌اکبر رضائی‌را باطلاع دوستان و آشنایان میرساند مراسم ختم و ترحیم آنمرحوم از روز یکشنبه ششم تانهم بهمن از ساعت ۸صبح تا۲ بعدازظهر در مسجد جامع علمده برگزار است .

خانواده‌های : رضائی ، محمودی ، احمدی ، حقجو فتحی ، صدیقی ، تونی ، سالاریان ، غفوری، کوچکپور حسینی ، ابراهیمی ، مشایخی ، آقاجانی ، راجی ، فرخ‌سیر ، شاه‌حسینی

آ_۶۸۲۸۶

بعموم بازماندگان آنمرحوم مصیبت وارده‌راتسلیت میدهیم

بازرسی شاهنشاهی

بانهایت تاثر وتاسف فوت سرهنك‌محمدبواسحقی راباطلاع میرساند . مجلس ختم مردانه ان مرحوم‌از ساعت ۳تاه بعدازظهر روز دوشنبه۷ر۱۱ر۴۷درمسجد مجد منعقد است .

بازرسی شاهنشاهی

آ_۳۴۳۴۵ ۲_۲

بانهایت تاثر و تاسف فوت سرکار سرهنك بازنشسته ارتش محمدبواسحقی را باطلاع میرساند مجلس ختم مردانه انمرحوم از ساعت ۳تاه بعدازظهر روز دوشنبه ۷ر۱۱ر۴۷ در مسجد مجد منعقد است.

کانون افسران ودرجه‌داران بازنشسته

آ_۳۴۳۴۵ ۲_۲

درگذشت شادروان سرکار سرهنك بازنشسته محمدبواسحقی هموند ارجمند کمیسیون ارتشی‌جشن شاهنشاهی ایران رابه‌آگاهی‌میرساند . مجلس‌یادبود آن روانشاد از ساعت ۱۵تا۱۷ روز دوشنبه۷ر۱۱ر۴۷ در مسجد مجد برگزار میگردد .

کمیسیون ارتشی شورای مرکزی‌جشن‌شاهنشاهی‌ایران

آ_۳۴۴۹۹

باکمال تاثر و تاسف درگذشت یکی‌ازدوستداران صمیمی پیشاهنگی یعنی سرهنك‌محمد بواسحقی را باطلاع اعضای انجمن میرساند . مجلس ترحیم آن شادروان از۳تاه بعدازظهر روز دوشنبه ۷بهمن‌ماه۴۷ در مسجد مجد برگزار خواهد بود .

دبیر انجمن طرفداران تربیت پیش‌آهنگی-علی‌هاشمی

آ_۶۸۴۱۲

خانواده‌های : بواسحقی ، طباطبائی شهاب،فیلسوف اربابی ، شارما ، زهر ، ماجدی ، هشترودی ، حالتی، اسلامی ، ماجدی ، شفقی ، سرعت‌پور ، هاشمی ، خواجوی ، امین ، فرید ، دیده‌بان ، رادمند ،احمدیه علوی ، مویدی، تندری ، شافع ، قصبه،علیاری،تات

بانهایت تاثر و تاسف فوت سرهنك‌محمد بواسحقی بزرك این‌خاندان را باطلاع میرساند . مجلس ختم مردانه وزنانه آن مرحوم روز دوشنبه ۷ر۱۱ر۴۷ از ساعت سه تا پنج بعدازظهر در مسجد مجد منعقد است . آ_۳۴۳۴۷ ۲_۲

تسلیت

همکار محترم جناب آقای دکتر غیاثوند

پزشکان قانونی مصیبت وارده به‌آن همکار عزیز راصمیمانه تسلیت میگویند .

دکترسیدطباطبائی - رئیس اداره پزشکی‌قانونی

آ_۶۸۴۳۴

بدینوسیله درگذشت سرکار سروان علی‌اکبر شکیررابخانواده آنمرحوم وبازماندگان تسلیت‌عرض مینمائیم .

خانواده دکتر صفریان

آ_۳۴۴۶۱

جناب آقای خسروپور ریاست محترم دبیرستان رضاپهلوی

مصیبت وارده را از صمیم قلب تسلیت‌میگوئیم.

دانش‌آموزان کلاس سوم الف

آ_۶۸۲۳۰

سرکاران مسیح‌فیاض وستوان‌یکم موسی‌فیاض

بانهایت تاثر وتالم مصیبت وارده‌راتسلیت‌عرض میکنیم .

رشت - سروان‌باقری‌و بانو

آ_۶۸۲۱۴

جناب آقای مصطفی خواجوی و بانو

مرك فرزند داغی فراموش‌نشدنی است .

درگذشت فرزند دلبند وناکام شمارا صمیمانه‌تسلیت میگویم .

آ_۶۸۲۶۲ دخی‌خطیر

بانهایت تاسف فوت مرحوم محمدعلی شاپوری را بخانواده‌های محترم شاپوری و پیروی بویژه برادر ارجمندشان آقای مهندس کاظم شاپوری تسلیت‌عرض نموده بقاء و سلامتی بستگان آنمرحوم را از خداوند متعال خواستارم .

آ_۳۴۴۷۳ جواد کاظم‌زاده

تیمسار دریاسالاررسائی

مصیبت وارده را بجنابعالی و بانو و خانواده محترم رسائی تسلیت عرض مینمایم .

آ_۳۴۴۷۱ اردشیرفخرائی

سرکار خانم شکوه مسیح‌نیا و جناب آقای هوشنك‌مسیح‌نیا

مصیبت وارده را تسلیت عرض مینمائیم

سرهنك نواب و بانو

آ_۳۴۴۶۹

جناب آقای دکتر حکمت‌پور

بااندوه فراوان درگذشت مادر گرامیتان راتسلیت میگوییم و خودمان را در غم شما شریك میدانیم . بقاء و سلامتی جنابعالی و خانواده محترم راازدرگاه خداوند متعال خواستاریم .

خانواده‌های : سلماسیان ، کبریت‌ساز توکلی صدقیانی‌زاده ، حبشی ، حریری و دکترفلاح

آ_۳۴۴۶۵

دوست گرام جناب آقای دکترفرهنك‌مسیح‌نیا

فوت پدر عزیزت را صمیمانه تسلیت میگویم.

دکتر رهام شریك‌ایران

آ_۳۴۴۷۵

سپاسگزاری

از شخصیت‌های والامقام لشکری و کشوری و علمای اعلام - کارمندان - فرهنگیان - خویشاوندان دوستان - همشهریان و بخصوص تیمسارسپهبد کمال تیمسار سرلشگر هاشمی‌نژاد - تیمسار سرلشگر پالیزبان - تیمسار سرتیپ بدره‌ای - تیمسار سرتیپ طبرسی - و جنابان آقایان مهدیقلی نصرت مظفری- فخر طباطبائی - مبشر که‌در مراسم تشییع و تدفین و مجلس ترحیم شادروان سروان حسین غفوری‌پور شرکت ویا وسیله جراید و تلگرام و نامه ابراز همدردی و تسلیت فرموده‌اند از جانب خود و عموم بازماندگان صمیمانه سپاسگزاری نموده و چنانچه بسبب شدت تاثر در عرض تشکر حضوری تاخیری روی دهد امید عفو داریم .

سرگرد غفوری‌پور - حاج شعبانفرد - حاج‌محمد علی‌محمدی - امامی - مختاری

آ_۳۴۴۵۱

از کلیه سروران گرامی ، اقوام ، دوستان بخصوص مقامات محترم وزارت آبادانی و مسکن که در مراسم تشییع جنازه ، تدفین،ختم و هفته‌شادروان حسین خاکبازنژاد شرکت فرموده ویا بوسیله‌تلگراف تلفن ودرج آگهی در جراید باما همدردی فرموده‌اند صمیمانه سپاسگزاری میشود وچنانچه بعلت تالمات روحی در شرفیابی و عرض تشکر حضوری‌تاخیری‌رخ دهد امید عفو داریم .

آسیه خاکبازنژاد ، عباس‌خاکبازنژاد ، علی خاکبازنژاد ، رستگار نامدار ، معظمی ، قاری

آ_۳۴۴۲۵

پوزش و اعتذار

از دوستان‌و آشنایان‌وهمشهریان ارجمند که‌درحادثه درگذشت بانو فرزانه اعظم زنگنه (زخسارالسلطنه) بذل لطف فرموده‌اند وباشرکت در مراسم تشییع و ترحیم وارسال تسلیت ، مصیبت‌دیدگان راشرمنده احسان فرموده‌اند بدینوسیله سپاسگزاری مینمائیم.

چنانچه در شرفیابی و تشکر حضوری تاخیری روی‌دهد امیدعفو دارد .

کرمانشاه - خاندان اعظم‌زنگنه

آ_۶۸۱۸۰

از بذل عنایت کلیه سروران ارجمند و دوستان وبستگان گرامی که در مصیبت وارده ابراز همدردی فرمودند سپاسگزاری مینمایم .

آ_۳۴۴۹۷ خانواده‌رهنما

دبیر محترم آقای الهی‌پناه

درگذشت نابهنگام خواهرتان را صمیمانه تسلیت می‌گوئیم .

دانش‌آموزان کلاس اول دبیرستان‌ایران‌سوئیس

آ_۳۴۴۷۷

درگذشت شادروان عزیزاله مهاجر را به‌آقای جعفر نعلچی و حیدر مهاجر وخانواده‌های نعلچی و بوالحسنی‌نژاد تسلیت‌گفته و خودرا در غم‌شماشریك میدانیم .

عبدالکریم صابری و بانو - عباس معزی‌خواه‌تهرانی

آ_۳۴۴۹۱

حضرت حجة‌الاسلام حاج‌شیخ‌محمدتقی صدر صدارتی دامت برکاته

واقعه فوت مرحوم ثقة‌الاسلام آقاشیخ‌رضاصدارتی موجب نهایت تاثر گردیده باشرکت دراین مصیبت واعلام همدردی خیر عاقبت و سلامتی برای‌بازماندگان مسئلت داریم .

اراك - ذبیح‌اله گازرانی ، مهدی رهنما ، احمد خانبلوکی ، اسمعیل ناظمی،محمدوابوالقاسم‌بحرالعلوم محمدعلی شهدوست

آ_۶۸۲۹۴

تیمسار دریاسالار رسائی

بانهایت تاسف وتاثر مصیبت وارده را تسلیت عرض نموده بقاء عمر تیمسار وبازماندگان راازدرگاه ایزد متعال مسئلت مینمایم .

آ_۳۴۵۱۳ سرلشگر امجدی

تیمسار سپهبد سیوشانسی

بانهایت تاسف وتاثر مصیبت وارده را تسلیت عرض نموده بقاء عمر تیمسار وبازماندگان راازدرگاه ایزد متعال مسئلت مینمایم .

آ_۳۴۵۱۳ سرلشگر امجدی

تیمسار سرلشگر یزدانبخش

بانهایت تاسف وتاثر مصیبت وارده را تسلیت عرض نموده بقاء عمر تیمسار وبازماندگان راازدرگاه ایزد متعال مسئلت مینمایم .

آ_۳۴۵۱۳ سرلشگر امجدی

سرکار استوار یکم هاشم شریعت‌زاده

من از طرف خود افسران کادر ودرجه‌داران مصیبت وارده را تسلیت میگویم .

سرهنك ستاد - علیمحمدبقائی نائینی

آ_۳۴۵۱۵

سرکار سرگرد نظرباغی

من از طرف خود افسران کادر ودرجه‌داران مصیبت وارده را تسلیت میگویم .

سرلشگر لطفعلی باوندی

آ_۳۴۵۱۷

جناب آقای دکترآرمین‌وبانو

باکمال احترام مصیبت وارده را تسلیت عرض نموده و خودرا در غمتان شریك میدانیم .

سرگرد منصور کمالیان وبانو

آ_۳۴۵۴۱

یکشنبه

● هفتم ذیقعده ۱۳۸۸

● بیست‌وششم‌ژانویه ۱۹۶۹

● شماره ۱۲۸۰۰

● سال چهل‌وسوم

شاهنشاه وارد سویس‌شدند

شاهنشاه آریامهر پس از یك هفته‌اقامت خصوصی در اطریش ، روز گذشته وین رابه قصدزوریخ ترك فرمودند.

شاهنشاه در طول‌اقامت دروین در کلینیك پرفسور کارل فلینگر تحت معاینات پزشکی قرار گرفتند ودرآخرین دوراین معاینات اعلام شدکه شاهنشاه از سلامت کامل برخوردار هستند.

شاهنشاه که‌برای استفاده از ورزش های‌زمستانی بسویس‌عزیمت فرمودند هنگام‌ورود به‌زوریخ مورد استقبال مقامات رسمی سویس و گروهی از ایرانیان مقیم آن کشور قرار گرفتند .

پیام شاهنشاه بمناسبت‌سالگرد ششم‌بهمن

شاهنشاه آریامهر دیشب به مناسبت سالگرد ششم بهمن پیامی فرستادند و طی آن فرمودند روح انقلاب ششم بهمن باید بر کلیه افراد اجتماع نوین ایران حکمفرما باشد .

*** متن پیام**

متن‌پیام شاهنشاه بشرح زیر است :

بمناسبت سالروز ششم بهمن ، یکبار دیگر به ملت ایران درود میفرستم و آرزومندم که هر سال تازه موفقیت بیشتری را برای کشور ما در تحقق اصولی که این سالروز مظهر آنها است همراه داشته باشد.

در تاریخ عصر جدید ایران ، ششم بهمن ۱۳۴۱ روز عالیترین تجلی شخصیت و نبوغ معنوی ملت ماست، زیرا در تاریخ چند هزار ساله این کشور ، هرگز اراده‌ملی بصورتی چنین قاطع و مشخص ،در راه تحقق اصولی که با فکرایرانی وبدست ایرانی و صرفا بخاطر تامین سعادت ملت ایران طرح ریزی‌شده بود بروز نکرده بود. با انقلاب‌شاه وملت تاریخ ایران ورق خورد وعصر تازه‌ای آغاز گردید که مسلماجامعه ایرانی را بصورت یکی ازپیشرفته‌ترین و خوشبخت‌ترین جوامع‌جهان درخواهد آورد ، ولی نیل بدین هدف فقط وقتی امکان‌پذیر خواهد بود که روح ششم بهمن بر کلیه اجزاء این اجتماع جدید حکمفرما باشد. در ایران نوین ، هیچ‌کاری، درهیچ‌زمینه مادی یامعنوی،نمیتواند ونباید انجام گیرد مگر آنکه‌منطبق باروح و مفهوم این انقلاب‌باشد . بعبارت دیگر برای تحقق کامل آرمانهائی که انقلاب ششم بهمن بخاطر آنها صورت گرفت قبل از هرچیز میباید روحیه‌ای که عامل پیدایش این انقلاب بود بطوری‌در فکر و احساس و روح‌یکایك از مردم این سرزمین جایگزین وریشه دار گردد که خود بخود اساس هر کار و هر ابتکاری در هر زمینه سیاسی و اقتصادی و اجتماعی و فرهنگی قرار گیرد.

هدف انقلاب آموزشی کشور که اساس آن در کنفرانس تابستان گذشته رامسر پی‌ریزی شد همین است که نسل جوان مملکت راکه در آینده میباید مجری و ادامه دهنده انقلاب‌ششم‌بهمن باشدطوری پرورش دهد که مفهوم این انقلاب بافکر و روح اودرآمیخته وبصورت جزولاینجزای آن درآمده باشد اصالت انقلاب‌ما،امروزه‌آنرابصورت سرمشقی برای بسیاری از جوامع دیگر جهان درآورده و جلوه‌های مختلف آن نیز نهضت‌های‌انسانی‌و مترقیانه‌ای را در زمینه بین‌المللی برانگیخته است. در این صورت بکوشیم تا در داخله کشور خودما، این انقلاب به عالیترین و کاملترین صورت خود تحقق یابد و از این راه نه‌تنها سعادت ملت ما تامین شود بلکه جامعه بشری نیز تاآن حد که باما ارتباط دارد از این تلاش بزرك و انسانی ما بهره‌مند گردد .

● پیام نخست وزیر

آقای هویدا نخست‌وزیر به مناسبت‌سالروز ششم بهمن پیامی بشرح‌زیرفرستاد .

خواهران‌وبرادران‌عزیز

ششمین سالروز انقلاب ایران‌را از صمیم قلب بهمه شما خواهران وبرادران عزیز صمیمانه تبریك میگویم . شش سال‌پیش در چنین روزی به‌ابتکار واراده شاهنشاه آریامهر وباتصویب اکثریت قاطع ملت‌ایران تحول عظیمی درزندگی اجتماعی ماپدید آمدوبنیان اجتماع نوین ایران پایه‌گذاری گردید

انقلاب‌ششم‌بهمن به کشاورزان، کارگران ،زنان وجوانان ما روح تازه‌ای بخشید و دگرگونی های عمیقی درجهت‌استقرار آزادی و برابری وعدالت‌اجتماعی در کشورما پدید آورد در نتیجه استقراراصول عدالت‌اجتماعی وآزادی‌وبرابری همه افراد ملت دست‌بدست‌هم دادند و باایمان واعتقاد راسخ‌باصول انقلاب در راه‌سازندگی‌ایران‌نوین تلاش‌و کوشش پی‌گیری را آغاز نمودندو امروز پس‌ازگذشت شش سال ما شاهد ثمرات‌شگرف ودرخشان‌این تلاش وکوشش پی‌گیر در تمام شئون اقتصادی واجتماعی و فرهنگی خود هستیم.

رشداقتصادی کشور بدرجه‌ای‌از پیشرفت‌رسید که کشور ما را در آستانه جهش بزرك تاریخی خود برای ورود به صف کشور های‌بزرك جهان قراردادومادراین روز تاریخی شکرانه این موهبت‌بزرك همه از درگاه خداوندمتعال دوام‌وبقای‌وجود شاهنشاه آریامهر و علیا حضرت شهبانوی گرامی ایران رامسئلت مینمائیم .

انجمن دوشیزگان و بانوان قهرمان والیبال تهران شد

تیم والیبال انجمن دوشیزگان وبانوان قهرمان مسابقات دستجات آزاد تهران ، نشسته از راست به چپ : مینا فتحی ـ ماری‌تت ـ فرخنده صالح ـ نسرین شکوفی ـ پروین صحابی ـ ژیلاهروی ، ایستاده‌لی‌لی اوسطیان ـ شهین برزوئی ـ رضا جباری مربی تیم‌ـ ملیحه‌خوشنویس‌ـ خدیجه طباطبائی

افتتاح سی وسومین واحد بانك رفاه کارگران

شعبه بانك رفاه کارگران در بندرپهلوی در ساعت ٤ونیم بعداز ظهر روز شنبه پنجم بهمن ماه در آغاز هفتمین سال انقلاب شاه ومردم افتتاح شد .

در مراسم افتتاح‌این شعبه آقای استاندارگیلان روساء ادارات و معتمدین محلی و کارفرمایان و نمایندگان کارگران حضور داشتند .

ابتداء آقای شیرعلیان رئیس شعبه بندرپهلوی بانك رفاه کارگران بمدعوین خیرمقدم گفت ، آنگاه از آقای استاندار تقاضا نمود شعبه بانك را بنام نامی شاهنشاه آریامهر بگشایند.

دراین هنگام آقای دکتر سام استاندار گیلان درمیان‌پرشور ترین احساسات کارگران نسبت بشاهنشاه آریامهر شعبه‌بانك را گشود و از مدعوین پذیرائی بعمل آمد . آ ـ ٦٨٢١٨

صدور یخچال‌های ساخت ایران به‌عراق

بدنبال قراردادهای قبلی ، هفته گذشته پارتی جدیدی از یخچال های ایران ، ساخت شرکت سهامی ارج به‌کشور عراق صادرشد .

بقرار اطلاع‌عراق این یخچالهارا برای مصارف شهر بصره خریداری کرده است . وارد کنندگان عراقی یخچال های ارج‌را باتوجه به‌شرایط اقلیمی کشور خود ، برای فروش در بازارهای داخلی ، مناسب تشخیص داده‌اند .

شرکت شبرنگ برای سرعت وصرفه‌جوئی درامور اداری عرضه میکند:

فتوکپی 3M «۳ـاِم» آمریکا

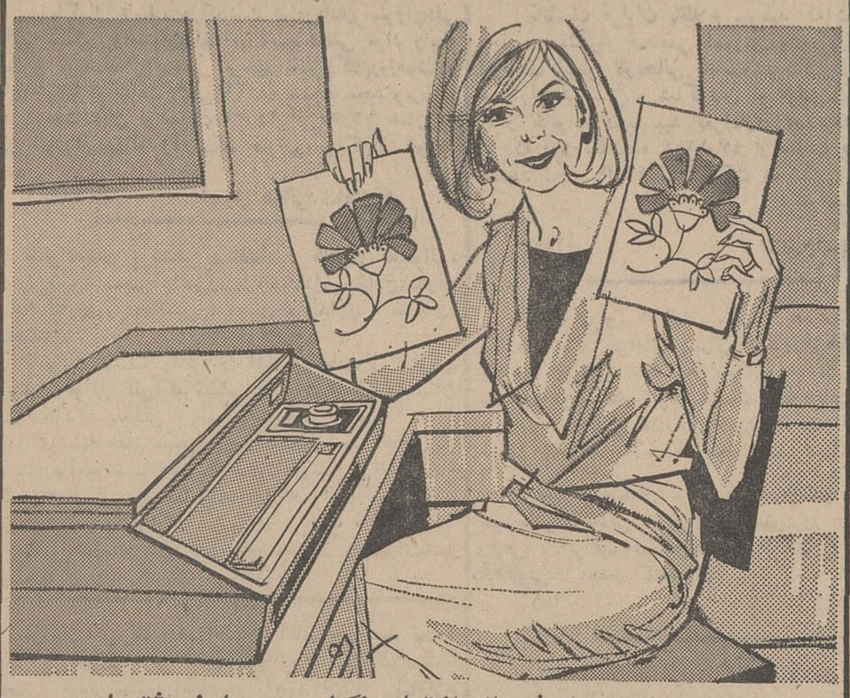

بدون هیچگونه مواد شیمیائی از تمام رنگها . جوهرها . نوشته‌های دستی.خودکار.مُهرواز عکسهای تمام‌رنگی روی کاغذ عالی کپی میدهد

فتوکپی (۳ـاِم) آمریکا از کتاب . مجله . کاتالوك . بدون پاره‌کردن صفحات آن کپی میدهد.

فتوکپی (۳ـاِم) آمریکا سریعترین و باصرفه‌ترین فتوکپی است

این حقیقتی است که در جهان ثابت شده است

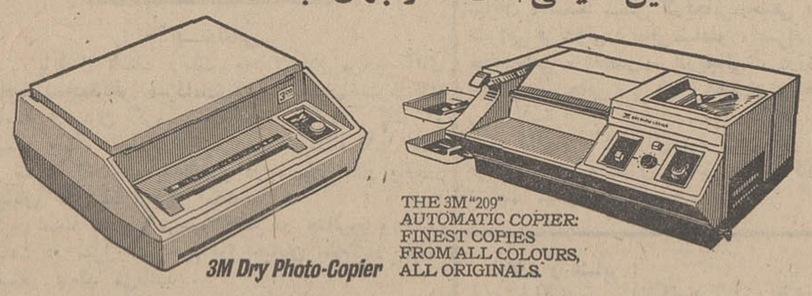

شرکت شبرنگ تخت‌جمشید مقابل سفارت‌آمریکا ـ تلفن ۷۶۰۰۶۴

ششم بهمن سالگرد انقلاب سفیدشاه وملت راکه‌شروع پیروزیهاوافتخارات جدیدملت ایران است به پیشگاه رهبر بزرگ وخردمندملت ایران شاهنشاه آریامهروعموم‌هم‌میهنان‌عزیز تبریک وتهنیت‌میگوئیم

(شرکت‌شبرنگ)و(کارخانه‌صدف)

مجله جوانان بامطالب جالب‌و خواندنی دوشنبه منتشر

روزنامه فردا چهارشنبه ها منتشر میشود

برنامه‌های‌ویژه‌تلویزیون ملی‌ایران

بمناسبت هفته انقلاب وده هزارمین روزسلطنت شاهنشاه آریامهر

یکشنبه ششم بهمن ماه	برنامه زندگی اجتماعی درساعت ۱۹٫۳۰ دقیقه
	فیلم مسافرت شاهنشاه آریامهر درساعت ۲۱
دوشنبه هفتم بهمن ماه	برنامه دانشگاه ملی در ساعت۱۹٫۱۵ دقیقه
	برنامه چهره ورزشی شاهنشاه آریامهر د ر ساعت ۲۲٫۳۰ دقیقه
سه‌شنبه هشتم بهمن ماه	برنامه هنر وادبیات در عصرنوین شاهنشاهی ایران در ساعت ۱۹٫۳۰ دقیقه
	برنامه دانشگاه صنعتی آریامهر در ساعت ۲۲
چهارشنبه نهم بهمن ماه	برنامه ارتش شاهنشاهی ایران در ساعت ۱۹٫۳۰ دقیقه
	برنامه دانشگاه تهران در ساعت ۲۲٫۳۰ دقیقه
پنجشنبه دهم بهمن ماه	فیلم مسافرت شاهنشاه آریامهر در ساعت ۱۸
	برنامه کارنامه انقلاب در ساعت ۱۹٫۳۰ دقیقه
	برنامه دانشگاه پهلوی شیراز در ساعت ۲۱٫۳۰ دقیقه
جمعه یازدهم بهمن ماه	برنامه استان کرمان در ساعت ۱۱
	فیلم خاندان سلطنتی درساعت ۱٦
	سخنان شاهنشاه آریامهر درباره انقلاب درساعت ۱۷٫۳۰ دقیقه
	برنامه دانشگاه تبریز در ساعت ۲۰٫۱۵
شنبه دوازدهم بهمن ماه	سخنان وزیر علوم درساعت ۱۹٫۳۰ دقیقه
	فیلم خاندان سلطنتی درساعت ۲۱
	زندگی شاهنشاه آریامهر در ساعت ۲۱٫۳۰
	جشن مخصوص ده‌هزارمین روز سلطنت شاهنشاه آریامهر با شرکت خوانندگان مشهور ایران درساعت ۲۳ تایك بامداد

آ ـ ٦٨١٤٤

سیمان تهران

انجمن روانشناسی ایران

دبیرخانه انجمن روانشناسی ایران واقع در موسسه روانشناسی

بهارستان خیابان دانشکده جنب سازمان برنامه ـ همه هفته‌روز های دوشنبه و چهارشنبه از ساعت ٤٫٥ تا ۷٫٥ بعداز ظهر برای مراجعین محترم وکسب اطلاعات لازم مفتوح است .

آ ـ ٦٨٠٠٢

نمایشگاه وفروشگاه

جهان جیت

واقع درخیابان شیراز ، جهت آباد ، نرسیده به تخت جمشید ـ نبش خیابان رشت

که اخیرا افتتاح شده مصرف کنندگان محترم رابرای بازدید وخرید انواع پارچه

که ازحیث قیمت ومرغوبیت مورد رضایت عموم واقع گردیده است دعوت مینماید

تلفن‌های دفتروکالت مصطفی هروی «ازطرف شرکت تلفن»

بشماره ۳۱۲٦٥٦ و ۳۱۳۹۳۸ تبدیل شده‌است

آ ـ ٦٧٣٢٨ ۱ ـ ۲

کاریکاتور

مجله سیاسی فکاهی «کاریکاتور» برای آنها که بیشتر می‌فهمند وکمتر میخندند امروز منتشر شد .

آ ـ ٦٨١٣٤

آشپزخانه

راحت

عباس‌آباد نرسیده به سینمای فرح تلفن ۹۲۲۷۹

برای بدست آوردن

یك میلیون ریال . جایزه ممتاز

یك میلیون ریال جایزه قهرمان شانس اول

یکدستگاه پیکان سفید جایزه قهرمان شانس دوم

جوایزبلیطهای مخصوص

اعانه‌ملی

فقط ۳

روز دیگر فرصت دارید