اطلاعات

۲۴ صفحه

چهارشنبه‌دوازدهم‌تیرماه ۴۷ . . . . . شماره ۱۲۶۲۶
. . . . . سال چهل‌وسوم . . . . . تکشماره ۴ ریال

پروفسور رضاگفت :

در کنکور دانشگاه آریامهر تغییرات جدیدی داده شده است

پروفسور رضا

* میخواستم روشهای کهنه ۵۰ سال قبل کنکور رااز امسال دگرگون کنم ولی صلاح دیدم در این کار میانه روی شود
* مسائل کنکور فردای دانشگاه آریامهرزیادشده و در عوض مسائل سطحی و محفوظات از بین رفته است
* در مدرسه نباید بطور مداوم بشاگردجبرومثلثات درس بدهند ، باید بآنها درس تقوی هم داد
* فردا ۸۴۵۳ داوطلب در کنکور دانشگاه آریا مهر شرکت میکنند و ۴۸۰ نفر آنها پذیرفته میشوند
* نفرات اول تاچهل‌وهشتم قبولشدگان از پرداخت شهریه معاف میباشند

در صفحه بیست‌ویکم

کنکور

● من آرزو داشتم که حتی اگر وسائل کافی هم‌آماده نباشد عده بیشتری دانشجو بپذیرم ولی اشکالات بی‌ربط مرا از رسیدن باین نیت محروم کرد

اتومبیلهای شخصی تهران به ۱۰۰ هزار رسید

● هر ۲۷ نفر از ساکنین تهران یك اتومبیل‌سواری شخصی دارند
● درتهران به‌نسبت‌جمعیت ۲ برابر کلیه نقاط کشور وسیله‌نقلیه موتوری‌وجود دارد

در صفحه چهارم

لغومجازات اعدام درامریکا

وزیردادگستری امریکا گفت : مجازات اعدام حتی برای قاتلین‌رئیس جمهوری باید لغو شود

درصفحه سوم

تصادف دراعماق دریا !

زیر دریائی های امریکا و شوروی در زیر آب تصادم کردند درصفحه۳

در سمینار قانون حمایت خانواده گفته شد :

زندگی زنان بعدازطلاق، درقانون روشن نیست

* شوهرها ، زنهارا به مرك میگیرند تا به تب‌راضی شوند
● زن بایددردارائی‌خانواده شریك شود

در صفحه بیست‌ویکم

در همان حال که اعلام شد کمونیست ها برای اولین بار در جنك ویتنام جنوبی از هواپیما استفاده کرده‌اند ویت کنك‌برای سومین حمله بزرك به پایتخت ویتنام جنوبی آماده میشود . از دیروز یك رشته عملیات احتیاطی برای جلو گیری از این حمله از طرف امریکائیها آغاز شده و از جمله امروز تفنگداران امریکائی‌با هلیکوپتر های خود دربرنجزار های اطراف سایگون فرود آمدند تا پایگاههای ویت کنك را کشف و منهدم سازند . این عکس تفنگداران امریکائی را پس‌ازپیاده شدن از هلیکوپتر ها در برنجزار های اطراف سایگون نشان میدهد.

«عکس‌رادیوئی اطلاعات»

حمله هوائی کمونیستها به‌سایگون

ژنرال‌وستمورلندگفت تا سال ۱۹۷۰ تعدادی از سربازان امریکائی از ویتنام خارج میشوند

درصفحه ۲

یك اردوی نظامی امریکا در حومه سایگون‌توسط هواپیمای ویتنام شمالی بمباران شد و یك هلیکوپتر امریکائی سرنگون گردید
برای اولین بار جنتها و هلیکوپتر های ویتنام شمالی در آسمان‌ویتنام جنوبی بپرواز در آمدند

اولین کلنك آموزشگاه حرفه‌ای کارخانه صنعتی‌آزمایش

امروزطی‌مراسمی درحضور نخست‌وزیربزمین زده شد

وزیر کار، درحضورنخست‌وزیر اولین کلنك‌ساختمان آموزشگاه حرفه‌ای کارخانه های صنعتی آزمایش‌را بزمین می زند . آقای آزمایش مدیر کارخانه‌های صنعتی‌آزمایش درطرف‌راست‌عکس دیده می شود .

در صفحه بیست‌ویکم

اعتراض زنان وزارتکشور به اظهارات‌خانم دولتشاهی

زن ایرانی با تعدد زوجات مخالف است

زنان کارمند وزارت کشور بشدت نسبت به اظهارات خانم دولتشاهی در باره تعدد زوجات‌اعتراض کردند و گفتند تمام زنان ایران با تعدد زوجات مخالفند خانم سرور اعظم خواجه نوری بنمایندگی از طرف زنان کارمند وزارت کشور وبانك رهنی امروز طی نامه‌ای به‌اظهارات خانم مهرانگیز دولتشاهی در باره تعدد زوجات اعتراض کرد .

خانم خواجه نوری گفت : خانم دولتشاهی که نماینده زنان در مجلس شورایملی میباشد . در دومین جلسه سمینار طی سخنانی گفت که مردان میتوانند۴زن‌عقدی در اختیار داشته باشند .

زنان وزارتکشور از خانم دولتشاهی خواسته‌اند که درسمینار حضور یابد و حرف خود را پس بگیرد وآن را اصلاح کند چون برای زن ایرانی‌راهی‌برای‌بازگشت بعقب وجود ندارد .

وضع معافیت مشمولین عادی

تا دو روز دیگر روشن میشود

تا دو روز دیگر مشمولینی که در مراکز آموزشی معاف شده‌اند بتهران باز میگردند .

خبرنگار ما گزارش میدهد : چهل نفر از مشمولین عادی حوزه‌شرقی تهران که درروز های‌سوم‌وچهارم تیر ماه بمرکز آموزش بندرپهلوی اعزام شده بودند معاف شدند و به

بقیه در صفحه چهارم

از روز شنبه آینده :

وزارت تولیدات کشاورزی گوشت توزیع میکند

● دکانداران از شرکت گوشت به‌سازمان‌بازرسی شاهنشاهی‌شکایت‌کردند
● ۶ پیشنهاداصلاحی‌درباره گوشت تهران‌تسلیم‌حزب ایران نوین شد

● شرکت گوشت مدعی است ضرر میدهد و دکانداران بمردم اجحاف میکنند
* دکانداران‌گفتند‌کشتارگاه تهران خان خانی شده است

در صفحه بیست‌ویکم

نشانی جدید

مهندسین‌مشاورابجد

یوسف‌آباد_خیابان محمدرضاشاه
خیابان انوری شماره ۲۰ تلفن

۶۲۸۹۷۱-۲-۳

اطلاعیه شرکت برق‌منطقه‌ای تهران درباره :

حریق در پست برق

ساعت ۹ و ۲۴ دقیقه بعد ازظهر دیروز بعلت اتصال سیم‌های برق درشبکه بیست‌هزارولتی‌جنوب‌تهران آتش‌سوزی ایجاد گردید .

این حریق پس از یکساعت و۵ دقیقه خاموش گردید و از سرایت آن‌به‌خانه‌های اطراف‌جلوگیری‌بعمل آمد .

پس ازوقوع این حادثه،برق‌خانه هاومغازه‌های جاده کرج‌وقسمت‌جنوبی وغربی تهران قطع شد .

انفجار

شرکت برق منطقه‌ای تهران‌امروز اعلام کرد که درساعت‌نه‌دیشب‌بعلت انفجار جعبه‌تقسیم کابل ، مرکزپست برق فارابی آتش گرفت وباکمك ماموران آتش‌نشانی ضمن خاموش کردن آتش وسائل و ابزار و ادوات پرارزش‌برق دراین پست ازمیدان آتش‌خارج گردید .

برق بیمارستان

از طرف شرکت برق در مدت کوتاهی برق بیمارستان‌ها، اماکن عمومی وبخشی از منازل روشن‌شد وتنها یك منطقه در جنوب تهران وخیابان های قلعه‌مرغی خاموش ماند که آنهم با ترمیم پست‌تاعصر امروز روشن خواهد شد .

به‌پیروی از نیات خردمندانه اعلیحضرت همایون شاهنشاه‌آریامهرگام‌دیگری‌درراه‌توسعه‌صنایع‌ملی برداشته‌شد.

مدیران شرکت سهامی کارخانجات چینی بهداشتی‌و مدیرکارخانجات پوتزی ایتالیا در حال‌امضاء قرارداد

شرح درصفحه ۱۵

آگهی امتحانات و رودی دانشگاه تبریز

فردا در اطلاعات منتشر میشود

اطلاعیه‌جدیدوزارت‌دارائی

درباره آخرین مهلت تنظیم اظهار نامه های مالیاتی ـ چگونگی تهیه و تنظیم اظهار نامه‌ها و پرداخت مالیات بوسیله بانك

در صفحه ٤ چاپ شده‌است

آگهی پذیرش هنرجو

درهنرستان رقصهای ملی و محلی ایران

در صفحه چهارم

اطلاعیه بانك اعتبارات صنعتی برای کلیه علاقمندان بسرمایه گذاری صنعتی

درصفحه۱۲ چاپ‌شده‌است

آگهی دانشسرای عالی برای اطلاع داوطلبان تحصیل دردوره‌ی مدرسی ریاضیات

درصفحه ۱۵

۱ـ۳ آـ۲۰۳۸٤

سرمقاله

کودکان بزهکار

مرکز نگهداری و تربیت اطفال بزهکار که از محل عطیه علیاحضرت شهبانو وتوسط وزارت آبادانی و مسکن در کوی کن ساخته شده است . امروز عصر در حضور شاهنشاه و شهبانو افتتاح میشود . در قوانین جاری ایران کودکان تاسن شش سالگی از تعقیب کیفری معافند واز شش سالگی تا هیجده سالگی که سن بلوغ قانونی است جرائم افراد مشمول قانون اطفال بزهکار شناخته میشود .

جای اینگونه اطفال بعداز محاکمه واثبات اتهام ، شعبه‌ایست از زندان که اصطلاحا «دارالتادیب» خوانده میشود و انتخاب عنوان دارالتادیب ظاهرا برای این بوده است که یادآور هدف قانون وعدالت ازبازداشت اطفال بزهکار باشد و نشان دهد این بازداشت بیشتر جنبه تادیب وتربیت دارد تامکافاتو کیفر.اماعملا فرق اساسی بین زندانهای عادی و زندان خردسالان وجود نداشت بغیر از آنکه اسمش دارالتادیب بود وسکنه آنرا زندانیان کم‌سال تشکیل میدادند .

تاسالهای اخیر که وضع زندانها مورد توجه قرارگرفت و تغییرات اساسی در تشکیلات واوضاع زندان داده‌شد ، زندان اطفال یادارالتادیب نیز از مفاسدی که در زندانهای عمومی وجود داشت بی‌سهم نبود . زیرا باندهای مجرمین و تبهکاران حرفه‌ای بوسیله اطفال بزهکار که در خدمت «باند» بودند کوشش میکردند اطفال بزهکار را در زندان تعلیم بدهند و مستعد آن سازند که بعد از گذراندن دوره محکومیت یکسره بعضویت «سندیکای تبهکاران» درآمده واصطلاح حرفه‌یی بشوند . ازینرودرخروجی دارالتادیب نیز بسیاری اوقات بدنیای تبهکاران ومجرمین حرفه‌ای بازمیشد و این دنیای فاسد و فریبکار ، کودک بی‌سرپرست و بی‌یاروباوری راکه بایك اتهام جزئی برای چندروز روانه‌دارالتادیب شده بود، بلافاصله بعداز خروج از دارالتادیب بکام خود میکشید. قانون اطفال بزهکار ، بخاطر این مسئله و نقایص دیگری که عملا نقض غرض قانونگذار و مباشران امنیت وعدالت بود ، در سال ۱۳۳۸ مورد تجدید نظر قرار گرفت واساس تشکیلاتی که امروز «کانون اصلاح کودکان بزهکار» خوانده میشود در قانون مترقی سال ۳۸ پیش‌بینی شده است .

قانون جدید ، علاوه بر محاکمه و محکومیت و نگهداری کودکان بزهکار در زندان ، به تربیت اساسی و آینده ایشان توجه دارد و تاکید میکند که اطفال بزهکار را نسبت به‌درجه گمراهی آنها باید برای مدتی در کانونهای شبانه روزی اصلاح وتربیت ، نگهداری کرد و تحت مراقبت قرار داد تا وقتی اطمینان حاصل شود که میتوانند بعنوان فردی مفید رابطه خود را با اجتماع بازیابند .

باین‌ترتیب هم جامعه از ایمنی بیشتری برخوردار میشود و هم دین خود رادر قبال کودکان و نوجوانانی که قربانی محیط زندگی خود شده‌اند ادا میکند . مطابق آماری که در دست داریم هم‌اکنون در دارالتادیب تهران صدوده کودك بزهکار «یك‌دختر وبقیه پسر» دوره محکومیت خودرا میگذرانند . یك نگاه اجمالی به زندگی وپرونده این زندانیان خردسال نشان میدهد که آنها اکثرا قربانی اختلافات خانوادگی ، فقر ، محرومیت از تعلیم و تربیت و بیار آمدن درآغوش پدران و مادران بدبخت تراز خودشان می‌باشند که در قبول این سرنوشت از خود اختیاری نداشته‌اند ودر چنان محیط وشرایطی ازدن بهتر فرزندی پرورش پیدانمیکند .

علیهذا، کانونی که امروز درحضور اعلیحضرتین گشایش پیدا میکند یك سازمان کاملا نو و مترقی است که هدف آن جبران کمبود های زندگی گذشته اطفال بزهکار و هدایت اینگونه کودکان بطرف زندگی شایسته و شرافتمندانه می‌باشد . پس از تامین وسایل آموزش وپرورش و تاسیس کلاس های مختلف در زندان های عمومی ، این قدم اساسی دیگری است برای گشودن درهای خروجی زندان بدنیای امید و نیکبختی .

اولین حمله هوائی کمونیستها به‌سایگون

سایگون ـ رویتر ـ آسوشیتدپرس ـ اوضاع ویتنام در ۲۴ ساعت‌گذشته دچار تحول تازه‌ای شد . برای‌اولین بار در تاریخ جنگهای ویتنام کمونیست‌ها درویتنام جنوبی هواپیما وارد عمل کردند وهمزمان باآن یك لشکر کامل وتازه نفس ویتنام شمالی وارد ویتنام جنوبی گردید .

منابع مطلع امریکائی گفتندیك هواپیما که میگ ـ ۱۷ بوده است محل‌اردوی‌نیروی‌ویژه‌امریکا در حومه‌سایگون را بمباران کرده ویك هلیکوپتر امریکائی را سرنگون کرده‌است

در صورت صحت این نخستین بارخواهد بود که یك هواپیمای جنگی کمونیست ها برفراز ویتنام جنوبی پدیدار گشته است و این اولین‌بار است که کمونیست هادر ویتنام جنوبی دست‌به حمله‌هوائی میزنند ..

این‌منابع گفتند چندین جت دیگروهلیکوپتر که ظاهرا همگی ساخت شوروی بوده‌اند در خاك ویتنام جنوبی در نزدیك مرز کامبوج مشاهده شده اند.

مشاهده این هواپیما ها احتمال حمله هوائی کمونست ها را به پایتخت مطرح کرده‌است وشاید بهمین جهت است که در هفته گذشته برای اولین باردرسایگون آژیرهوائی آزمایش شد .

منابع نظامی گفتند رادار های امریکا مشاهده کرده‌اند که‌دراین هفته چندین‌بار هواپیما هائی از طرف کامبوج بسوی ویتنام جنوبی آمده اند و حتی سقوط یك هلیکوپتر امریکائی توسط یکی‌از این هواپیما روی‌رادارمنعکس گشته است .

دراین‌ضمن خبررسید که‌لشکر جدیدی از سربازان ویتنام شمالی در منطقه خه‌سان دیده شدند و منابع اطلاعاتی امریکا گفتند این‌ها هنك ۸۸و۱۰۲ لشکر ۳۰۸ ویتنام شمالی‌هستند که‌به تازگی وارد جنوب شده‌اند.

هنگهای ۳۶و۳۸ این لشکر از ماه گذشته در منطقه دانانك به فعالیت نظامی پرداخته بودند این اخبار نشان میدهد درحالیکه‌امریکا آخرین اقدامات تخلیه خه‌سان را بعمل‌می آورد کمونیست ها نیرو های خودرا در این منطقه متمرکز می کنند .

*** حمله زمینی**

سخنگویان نظامی امریکا اعلام داشتند که‌دیروزتفنگداران‌امریکائی ۱۶۹ نفر از نیروهای دشمن را طی نبردی که‌شاید‌آخرین‌نبرد«خه‌سان» باشد کشتند نیرو های دشمن دره ۵ کیلو متری این دژ به‌نیرو های امریکا که‌مشغول خراب کردن‌تونل ها بودند.حمله‌بردند۲تن ازامریکائی ها راکشتند و عده‌ای را مجروح کردند .

مقامات امریکائی اعلام کردند پس‌از این نبرد ممکن است هر لحظه تخلیه خه‌سان پایان پذیرد هواپیماهای ب‌ـ۵۲ امریکائی ۱۰ ماموریت جنگی علیه ویتنام شمالی و منطقه غیرنظامی انجام دادند .این یکی از شدید ترین حملات ب‌ـ۵۲ به ویتنام شمالی بود زیرا این هواپیماهای غول پیکراز ترس آتش موشك های ویتنام شمالی کمتر به بمباران ویتنام شمالی می‌پردازند. درگذشته بمباران منطقه‌ای توسط این هواپیما هاحمله نیرو های‌زمینی را بدنبال داشته است واحتمال‌می‌رود نیرو های امریکائی قصد داشته باشند به قسمت شمالی منطقه غیر نظامی و حتی شمال آن که جزو ویتنام شمالی است حمله ببرند .

*** رد کند**

روزنامه نهان‌دان ارگان ویتنام شمالی نوشت که هانوی بطور قطع مصمم است ، تقاضا های امریکا را در کنفرانس پاریس رد کند این روزنامه تقاضای امریکا را مبنی بر خودداری هانوی از ارسال سربازو اسلحه به‌جنوب در برابر قطع کامل بمباران شمال توسط امریکا،ابلهانه ومضحکه نامید و خواستار آن‌شد که تمام عملیات جنگی امریکاعلیه ویتنام شمالی بدون قید وشرط‌قطع شود .

● فاسدند

یکی از اعضای کمیته مبارزه با فساد که‌اخیرا در ویتنام جنوبی تشکیل شده گفت بیش‌از ربع‌همه افراد پلیس در ایالات مرکزی و ساحلی‌ویتنام‌جنوبی بکلی‌فاسدشده‌اند وی که «لووان دین» نام‌دارد دریك کنفرانس مطبوعاتی گفت این ها اسیران ویت‌کنك رابا گرفتن‌رشوه آزاد می‌کنند در برابر پول به ویت‌کنگها غذا وداروهای ساخت امریکا میرسانند یك عضو دیگر این کمیته گفت اعضای وزارت خارجه ویتنام جنوبی رشوه های کلان به‌روسای خود پرداخته‌اند تا آنها را به‌خدمت نظام احضارنکنند.

اعضای دیگر کمیته هر یك در باره فساد در قسمتی از دستگاه‌دولتی ویتنام جنوبی سخن گفتند .

تخلیه نیروها

ژنرال وستمورلند فرمانده سابق قوای امریکائی درویتنام جنوبی گفت تعدادی‌ازسپاهیان امریکا رابعنوان نمونه میتوان در اوایل سال آینده یا سال ۱۹۷۰ از ویتنام خارج کرد . وی افزودنمیتواند برنامه هائی برای خروج‌این‌نیرو هاپیشنهاد کند. زیرا عواملی که دراخذ این تصمیم موثرندقابل تصور هم نیستند وی اخظار کردکه امریکا قصد دارد تاموقعیکه ویتنام شمالی به ویتنام جنوبی هجوم میکند باتمام قدرت در ویتنام باقی بماند .

بازگشت هواپیمای دزدیده شده

هواپیمای مسافری که پریروز از آسمان امریکا دزدیده شده و به‌کوبا برده شده بود به امریکا بازگردانده نشد . مقامات کوبائی درآغاز ازتحویل مسافران خودداری کردند اما پس‌ازشش روز مسافران هواپیما را هم‌به‌امریکا برگرداندند . این عکس‌خلبان و چند نفر از خانم های میهماندار هواپیما را پس‌از بازگشت‌از کوبا در میامی (امریکا) نشان‌میدهد . عکس رادیوئی اطلاعات

امریکا معذرت خواست وشوروی‌هواپیمارا آزاد کرد

واشنگتن ـ رویتر دولت‌شوروی باسرعتی‌که برای ان بی سابقه بوده‌دستوردادیك‌هواپیمای‌امریکائی که با ۲۱۲ سرباز عازم جنك‌ویتنام اشتباها در جزایر کوریل فرود آمده‌بود آزاد شود .

این مطلب توسط کاخ سفید اعلام‌شد و تاکید گردید دولت امریکا بمناسبت پرواز اشتباهی هواپیمای خود برفراز شوروی از دولت شوروی معذرت خواسته‌است این هواپیمای چهارموتوره برای سوخت‌گیری می خواست درژاپن فرود آید اما راه‌خودرا گم کردو هواپیما های شوروی آنرا مجبور به فرود آمدن کردند .

دیروز ساعت ۷٫۳۰ شب بوقت تهران سخنگوی مطبوعاتی کاخ سفید گفت دولت‌شوروی دستور داده‌است هواپیما با ۲۲۹ سرنشین آن (۲۱۲ سرباز ۱۷ نفر کارکنان هواپیما) آزاد شوند و امروز صبح خبررسید که هواپیمای مزبور با ابواب جمعی خود از خاك شوروی بسوی ژاپن پرواز کرده است . وزارت دفاع اعلام کرد با رادیو به‌هواپیما دستور داده می شود به «یوکوتا» در ژاپن پرواز کند .

قاتل‌لوتر کینك بامریکا تحویل میشود

لندن ـ ۲ ژوئیه ـ خبرگزاری فرانسه ـ دادگاه «بواسریت» در جلسه امروز خودتصمیم گرفت که « ریموند جرج اسنید» ـ جیمز ابرل‌ری ـ متهم بقتل دکتر مارتین لوتر کینك بمقامات‌قضائی امریکا تحویل داده شود .

وکیل مدافع«ریموند» درآخرین جلسه‌دادگاه کوشش کرد که‌قضات محکمه را وادار کند در خواست مقامات قضائی امریکا را رد کنند ولی موفق نشد. وی گفت‌مسئله قتل لوترکینك جنبه‌سیاسی‌داشته است بنابراین دادگاه نمی‌تواند حکم استر داد موکل او را صادر کند .

باز هم عدم توافق درمورد فدراسیون خلیج فارس

بیروت ـ ۲ ژوئیه ـ خبرگزاری فرانسه ـ روزنامه الانوار چاپ‌بیروت گزارش داد که شیخ ابوظبی‌تشکیل فدراسیونی باشرکت هفت شیخ نشین را درنظر گرفته است «الانوار» اضافه کرده‌است که‌شیخ زیدبن‌سلطان‌امیرابوظبی ضمن نطقی این موضوع را پیش‌کشیده وگفته است که امکان تشکیل یك فدارسیون از هفت شیخ نشین ، ابوظبی، دوبی ،عجمان ، شارجه، ام‌القوین راس‌الخیمه وفجیره‌را مورد بررسی قرار داده است .

امیران این هفت شیخ‌نشین در کنفرانسی که روز ۲۵ مه‌درابوظبی تشکیل شد نتوانستند با دوشیخ نشین دیگر در باره انتخاب رئیس فدارسیون وپایتخت آن توافقی کنند ملك فیصل پادشاه عربستان‌سعودی امیرصباح السالم‌الصباح فرمانروای کویت وپرزیدنت عارف در هفته‌های اخیر کوششی کردند مقدمات‌امضای قراردادی بین شیخ‌نشین های‌خلیج را فراهم کنند قرار بود روز اول ژوئیه (دیروز کنفرانس‌جدیدی‌بین امیران شیخ‌نشین ها تشکیل شود ولی بعدا تاریخ تشکیل آن بروز ششم ژوئیه موکول شد اگر دراین کنفرانس اختلاف نظرهای موجود برطرف نشود ممکن است مسئله تشکیل فدراسیون‌خلیج‌ازهفت‌شیخ نشین مورد بررسی قرار گیرد .

دبیرستان شاهین
ثبت نام مینماید
شاهرضا روبروی دانشگاه تلفن ۴۱۲۷۷

دبیرستان فردوسی
آقای انوشفر صدیق که تحصیلات متوسطهٔ خودرا ازکلاس‌اول‌تاششم‌ریاضی دراین دبیرسان طی کرده است در امتحانات نهائی خرداد ماه ۴۷ بین ۶۹۰ نفر دانش آموزان ششم ریاضی‌دبیرستان های ناحیه یك تهران با جمع نمرات کتبی ۱۷۶٫۹۱ حائز رتبه اول شده است‌بعلاوه نود در صد دانش‌آموزان که بیش از دو سال دراین دبیرستان سابقه تحصیل داشته‌اند بانمرات درخشان‌باخذدیپلم‌نائل آمده‌اند .
خیابان‌آیزنهاور ـ خیابان بختیاردبیرستان‌فردوسی
تلفن ۴۱۸۶۴
آ ـ ۲۰۵۷۴

تلفن ۶۲۰۹۷۶ همه روزه
دبیرستان دخترانه‌ملی‌میترا
(دوره اول ـ دوره دوم)
برای سال تحصیلی ۴۷ـ ۱۳۴۸ در رشته‌های
(طبیعی ـ ادبی ـ ریاضی)
از بیست و هفتم خردادماه ازساعت ۸ تا ۱۲ ثبت نام می نماید
ورزیده ترین دبیران دبیرستانهای طهران برای تدریس در رشته های مختلف بااین دبیرستان همکاری دارند
خیابان پهلوی جنب بیمارستان‌شماره یك ارتش

استخرشنای ارمغان تربیت
برای‌دانش‌آموزان وانشجویان دختر همه‌روزه ازساعت۳ تا۶ بعدازظهر. جاده‌پهلوی‌سه‌راه‌عباس‌آباد تلفن ۶۲۹۴۲۴
آ ـ ۲۰۵۶۸

دبیرستان ملی پسرانه سینا
خیابان امیریه چهارراه معزالسلطان ۲۹۵۴۱ باداشتن دبیران ممتاز ومحیط بسیار مساعد ازدانش آموزان‌علاقمند بتحصیل در دوره اول‌ودوم شعب طبیعی وریاضی ثبت نام مینماید . شاگردان ممتاز واول هرکلاس از پرداخت حقوق معاف خواهند بود. ساعات درس‌کلاسها چهارساعت قبل‌از ظهرها ودوساعت بعدازظهرها خواهد بود . آ ـ ۲۰۵۸۶

دبیرستان دخترانه خجسته
دارای دوره کامل متوسطه رشته های ادبی ـ طبیعی ـ ریاضی زیرنظر دبیران طراز اول برای‌سال تحصیلی۴۸ـ۴۷ از اول تیرماه ثبت‌نام مینماید .
وسیله آمدورفت مهیا است .
میدان کاخ خیابان ابتهاج تلفن ۴۲۶۳۲

برنامه باشگاه تابستانی
ارمغان تربیت
شامل استخر شنای بزرك اختصاصی مجهز بدستگاههای تصفیه قوی وکلرینا‌تور بامربی شنای ایرانی‌وخارجی ،پینك‌پنك، والیبال بدمینتون ، کلاسهای انگلیسی با معلمین‌خارجی سالن سینمای بزرك دبستان‌بافیلم‌های سرگرم کننده‌ـدروس تقویتی ـ کتابخانه‌ـ شطرنج از اول‌تیرماه آغاز میگردد.
نام‌نویسی از۲۰ خردادماه همه روز صبح وبعدازظهر
خیابان پهلوی سه راه عباس‌آباد
تلفن ۶۲۹۴۲۴
آ ـ ۲۰۵۷۰

دبیرستان پسرانه رهنمون
گروه فرهنگی آزمون
همه روزه صبحها برای کلاسهای ششم (طبیعی و ریاضی) نام نویسی‌میکند .
میدان ثریا خیابان کاوه تلفن ۷۶۳۴۵۸
آ ـ ۹۹۶۱

کلاسهای انگلیسی انجمن ایران‌وامریکا
ثبت‌نام برای کلاس های سه روز در هفته که در ساعات چهار تا شش و شش‌وربع تا هشت‌وربع بعد از ظهر روز های زوج و شش‌وربع تا هشت‌وربع روز های فرد تشکیل میشود بین ساعات چهار الی هفت عصر بترتیب زیر انجام خواهد شد .
روز چهارشنبه دوازدهم تیرماه ثبت‌نام برای کلاس‌های یك‌تاپنج
روز دوشنبه پانزدهم تیر ماه ثبت‌نام‌برای کلاس‌های شش به‌بالا
روز یکشنبه شانزدهم تیر ماه ثبت‌نام برای کلیه کلاس ها در صورتی که جای خالی وجود داشته باشد .
ضمنا چون پنجشنبه ۱۳ تیر یك تعطیل امریکائی است‌امتحان تعیین قوه‌برای داوطلبان جدید فقط درروز های ثبت‌نام از ساعت ۳تا۶ بعد از ظهر بعمل خواهد آمد .
نشانی ـ حیابان وصال شیرازی تلفن ۴۷۱۴۰ و ۴۰۵۰۱
آ ـ ۱۹۶۶۰ ـ ۴ـ۱

در تابستان امسال
برای فرزندان خود چه برنامه‌ای تنظیم کرده‌اید

باشگاه کودکان موسسه تربیتی آتوسا
باهمکاری‌مربیان وزارت آموزش و پرورش برنامه‌های زیررا برای‌فرزندان‌شما اجرامیکند.
۱ـ کلاسهای تقویتی : ریاضیات ـ ادبیات ـ زبان خارجی بوسیله معلمین خارجی
۲ـ برنامه شنا تحت نظر سه‌مربی
۳ـ برنامه فیلم‌های آموزشی و تفریحی واستفاده ازکتابخانه
۴ـ کلاسهای نقاشی و مجسمه‌سازی
۵ـ قسمت شبانه‌روزی موسسه‌مانند گذشته آماده پذیرش کودکان است. کلیه کودکان میتوانند از ناهارمخصوص‌آتوسا استفاده کنند .
ثبت‌نام همه‌روزه صبح از ساعت ۸تا۱۳ و بعدازظهر از ساعت ۴ تا ۶
برای رزرو جا جهت فرزندان خود باتلفن ۳۰۳۴۴۳
آدرس : خیابان منوچهری ـ کوچه ژاندارك موسسه‌تربیتی‌آتوسا
آ ـ ۲۰۵۸۲

مؤسسه‌فرهنگی‌شاندیز
کودکستان ـ دبستان
برای‌کلاسهای‌انگلیسی، نقاشی، تقویتی واستخرشنا مجهز بدستگاه تصفیه‌آب وسال‌تحصیلی آینده‌ثبت‌نام‌مینماید
(ناهار ـ استراحتگاه مجهز به کولر ـ وسیله‌رفت‌وآمد مهیا است).
شاهرضا ـ خیابان رامسر ـ شماره۷۸ـ تلفن ۶۹۹۳۸
آ ـ ۲۰۴۷۰

فارسیت FARSIT
محلی بمساحت ۱۲۰۰ متر
که نصف آن‌مسقف و دارای‌برق سه‌فاز می‌باشد برای فروشگاه ـ انبار آهن ـ انبار کالا و غیره به اجاره واگذار میشود .تلفن۹۴۲۴۴
آ ـ ۲۰۴۹۶ ـ ۱ـ۲

شماره تلفن مطب
دکتر تویسرکانی‌به۳۵۵۴۷۴
تغییر یافت
آ ـ ۲۰۵۶۶

اخبار کوتاه

بلگراد – جمال عبدالناصر رئیس جمهوری مصر برای یك دیدار دوستانه به یوگسلاوی سفر خواهد کرد.
جمال عبدالناصر بدعوت مارشال تیتو از هفتم تا نهم ژوئیه مذاکراتی با او انجام میدهد.

لندن – دولت انگلیس اعلام داشت که حاضر است برای کمك به برقراری صلح در نیجریه و اعلام آتش‌بس بین فدراسیون و ایالت بیافرا واحد هائی از نیرو های خود را به نیجریه اعزام دارد.
وزیر امور کشور های مشترك‌المنافع در مجلس اعیان گفت ممکن است برخی از کشور های عضو کامنولث نیز به حل اختلافات نیجریه و بیافرا کمك کنند.

سازمان ملل متحد – دبیرخانه سازمان ملل متحد اعلام داشت اگر اعضای سازمان از کمك به هزینه نگهداری نیرو های پلیس صلح خودداری کنند ممکن است نیرو های مزبور از قبرس فراخوانده شوند شورای امنیت سازمان ملل متحد ماه گذشته تصویب کرد که افراد پلیس صلح تا آخر سال جاری در قبرس توقف کنند ولی سازمان بودجه کافی برای نگهداری آنها در اختیار ندارد.

ژوهانسبورك – بیمارستان «گروت شور» اعلام داشت که حال دکتر بلی‌برك مردی که شش ماه تمام است با یك قلب عاریه زندگی می کند رو به بهبود میرود.
دکتر بلی‌برك که روز ۲ ژانویه تحت عمل جراحی پیوند قلب قرار گرفت روز ۱۶ مارس از بیمارستان آزاد گردید و اینك از روز ۲۴ ماه مه بعلت ابتلاء به عفونت کبد بار دیگر در بیمارستان مزبور بستری شده است.

استانبول – ارشد حسین وزیر امور خارجه پاکستان بدعوت «احسان صبری چاگلایانگیل» وزیر خارجه ترکیه برای یك دیدار رسمی چهار روزه وارد استانبول گردید.
وزیران خارجه دو کشور امروز در آنکارا با یکدیگر ملاقات و مذاکره خواهند کرد.

زیردریائی‌های امریکا و شوروی
درزیر آب تصادم کردند

نورفولك – رویتر – یك روزنامه چاپ نورفولك امریکا نوشت درچند ماه پیش یك زیر دریائی شوروی و یك زیردریائی آمریکا در زیر آب با هم تصادم کردند و صدمات شدیدی به زیر دریائی آمریکا وارد آمد زیر دریائی امریکائی برای تعمیر مدت دو ماه در بندر «روتا» در اسپانیا ماند اما از صدمه وارده به زیردریائی روسی اطلاعی در دست نیست.
این روزنامه مینویسد احتمال دارد که زیردریائی امریکائی عقرب که در ۲۸ ماه مه گذشته مفقود شد نیز با یك زیردریائی شوروی برخورد کرده باشد.
این روزنامه مینویسد طی ماههای اخیر زیردریائیهای شوروی در نزدیك پایگاه های زیردریائی های امریکا زیاد شده‌اند.
این روزنامه تائید میکند که احتمال دارد پس از آنکه زیر دریائی عقرب با زیر دریائی شوروی تصادم کرده است تلاش کرده باشد خود را به سطح آب و یا یکی از نزدیکترین مراکز دریائی برساند لکن موفق نشده و غرق گردیده است.

طاهر یحیی دراردن

بغداد – ۲ ژوئیه – خبرگزاری فرانسه.
ژنرال طاهر یحیی نخست وزیر عراق طی روز های آینده به اردن سفر خواهد کرد هدف از این مسافرت دیدار از نیرو های عراق در اردن است.
ژنرال شاکر محمود شکری وزیر دفاع عراق در این سفر همراه ژنرال طاهر یحیی خواهد بود. نخست‌وزیر عراق مذاکرات مهمی با نخست وزیر اردن بعمل میآورد

ملاقات باجانسون

واشنگتن – پرنس خالد ولیعهد عربستان سعودی که برای معاینات پزشکی به واشنگتن سفر کرده است امروز در کاخ سفید با پرزیدنت جانسون ملاقات و مذاکره کرد.
امروز از طرف وزارت امور خارجه امریکا ضیافتی بافتخار ولیعهد عربستان ترتیب داده خواهد شد

لغومجازات اعدام درامریکا

برای اولین‌بار در امریکا موضوع لغو مجازات اعدام برای قاتلین روسای جمهوری بمیان آمده است. وزیر دادگستری امریکا دیروز اعلام کرد که وی با لغو مجازات اعدام موافق است.
رمزی کلارك وزیر دادگستری امریکا گفت مجازات اعدام حتی برای کسانی که رئیس جمهوری را می کشند باید لغو شود. کلارك که در مجلس سنای امریکا صحبت میکرد گفت لغو مجازات اعدام اجرای دقیق قانون را آسان‌تر میکند. زیرا مردم را نمیتوان با ترس اصلاح کرد.
مجلس سنای امریکا اکنون به موضوع لغو مجازات اعدام رسیدگی میکند.

رئیس جمهوری یمن‌جنوبی گفت:

یمن جنوبی و جمهوری یمن متحد میشوند

بغداد – ۲ ژوئیه – خبرگزاری فرانسه.
قحطان الشعبی رئیس جمهوری یمن جنوبی امروز بعد از ظهر وارد بغداد شد.
قحطان الشعبی قبلا از قاهره دیدن کرده بود.
ژنرال عبدالرحمان عارف رئیس جمهوری عراق شخصا از قحطان شعبی استقبال کرد.
هیات مهمی همراه قحطان الشعبی وارد بغداد شد. رئیس جمهوری یمن جنوبی مدت چهار روز در عراق بسر خواهد برد. قحطان الشعبی در سر راه خود به بغداد مدت یك ساعت در فرودگاه دمشق توقف کرد. وی در فرودگاه مورد استقبال وزیر کشور سوریه قرار گرفت رئیس جمهوری یمن جنوبی در فرودگاه دمشق گفت هدف او از سفر به پایتخت کشور های عربی تحکیم مناسبات دولت یمن جنوبی با سایر کشور های عربی است.
قحطان الشعبی رئیس جمهوری یمن جنوبی در فرودگاه دمشق به روزنامه نگاران گفت وحدت دو ناحیه یمن جنوبی و یمن شمالی مورد بررسی و مطالعه است وی در این مورد گفت در نظر است یك سازمان مخصوص بوجود آید که هدف آن هماهنگ ساختن تمام تصمیمات مربوط به مناسبات بین دو یمن باشد. این تصمیمات نخستین گام بسوی وحدت کامل دو یمن است.

● **دیدار ناصر**

در اعلامیه مشترکی که بمناسبت سفر قحطان الشعبی رئیس جمهوری یمن جنوبی به مصر انتشار یافت گفته شده است جمال عبدالناصر و قحطان الشعبی توافق کردند که مذاکرات آنها در مورد مسائل کنونی جهان عرب ادامه یابد. رهبران مزبور سیاست اعراب را در جهت مقاومت در برابر تجاوز اسرائیل مورد بررسی قرار دادند. در اعلامیه گفته شده است که جمال عبدالناصر از جمهوری یمن جنوبی دیدن خواهد کرد.

دوگل استعفاء میدهد؟

پاریس – یونایتدپرس – درمحافل سیاسی و مطبوعاتی فرانسه صحبت ازاین است که ژنرال دوگل در پائیز سال آینده یعنی سه سال و نیم مانده به پایان دوره رئیس‌جمهوری خود از کار کناره خواهد گرفت اگر وی این کار را بکند «ژرژپمپیدو» را بعنوان جانشین خود معین خواهد کرد قبل از این کار دوگل خواهد کوشید کابینه استوار و زمینه‌داری زیر نظر پمپیدو تشکیل دهد تا بتواند بوعده هائی که به مردم فرانسه داده است جامه عمل بپوشاند.
مشکل دیگری که دوگل باید قبل از کناره‌گیری حل کند رفع کسر بودجه فرانسه است که در سال ۱۹۶۸ معادل ۵ میلیارد فرانك بوده ودرسال آینده به ۱۵ میلیارد فرانك بالغ خواهد شد.
بهمین جهت مساعی عمده دوگل دراین مدت تلاش برای احیای اقتصادی فرانسه خواهد بود درتمام این مدت دوگل سعی خواهد کرد پمپیدو را در مرکز توجه مردم نگه دارد تا وقتی زمان کناره گیری خودش رسید پمپیدو در موقعیتی باشد که برای انتخاب شدن به ریاست جمهوری زمینه داشته باشد. ازپاریس گزارش دیگری حاکی ازاین است که در جلسه کابینه نخستین طرح تجدید نظر در بودجه سال ۱۹۶۸ مورد بررسی قرار گرفته طبق این طرح ۱۰–۲۰ درصد برحقوق نظامیان و ۱٫۸ میلیون نفر کارمند دولت و ۶۰۰ هزار کارگر صنایع ملی شده اضافه میشود.

روابط امریکا و مصر سرد شده است

قاهره – ۲ ژوئیه – خبرگزاری فرانسه.
مفسر رادیو قاهره شب گذشته بشدت به امریکا حمله کرد ودولت امریکا را متهم کرد که به اسرائیل اسلحه می فرستد و هدف از این اقدام تشویق کردن اسرائیل به ادامه سیاست تجاوزکارانه علیه کشور های عربی است.
رادیو قاهره افزود در حالیکه نیرو های اسرائیل در مرز های عربی گسترش و تمرکز یافته و تجاوزات اسرائیل علیه اردن و منطقه کانال سوئز افزایش میابد هدف امریکا از تجدید تسلیحات اسرائیل اینست که اسرائیل را تشویق به تجاوز به کشور های عربی کند. تهدیدهای مرتب رهبران اسرائیلی بی‌جهت نیست اسرائیل متکی به قدرت امریکا است. دولت امریکا مایل است کاری را انجام دهد که جنك شش روزه موفق بانجام آن نشد یعنی تسلیم اعراب واز بین بردن آمال وخواسته آنها.

● **سردی روابط**

جمال عبدالناصر رئیس جمهوری مصر دراین هفته بمسکو سفر خواهد کرد. گفته میشود که رئیس جمهوری مصر از روابط موجود بین مصر و شوروی ناراضی است. مصریها از تاخیر شوروی در تحویل سلاح های تعرضی به آنها عصبانی هستند. یکی از هدفهای اصلی ناصر در سفرش به مسکو جلب کمك‌های نظامی بیشتر شوروی است ناظران سیاسی باین نکته توجه دارند که روابط مصر و شوروی اخیرا سرد شده است.

● **اسلحه شوروی**

طبق ارقامی که توسط مقامات نظامی اسرائیل منتشر شده شوروی پس از جنك پارسال خاورمیانه معادل ۱٫۷ میلیارد دلار اسلحه و تجهیزات به کشورهای مصر، عراق و سوریه داده است
از این مبلغ ۱٫۲ میلیارد دلار برای احیاء نیروی منهدم شده هوائی مصر بکار رفته و عراق و سوریه به ترتیب ۳۰ و ۲۰ میلیون دلار دریافت داشته اند.
این مقامات عقیده دارند سه کشور عرب مزبور می توانند از درآمد خود وهدایای شیخ‌نشین های خلیج‌فارس ۷۵۰ میلیون دلار برای پرداخت بهای این سلاحها فراهم کنند بقیه قیمت سلاحها ظاهرا بلاعوض می باشد.
جمع کمك نظامی و اقتصادی شوروی پس از جنك پارسال به کشورهای عربی معادل ۲٫۸۴ میلیارد دلار می باشد.

● **کشته شدند**

سازمان آزادیبخش فلسطین در اعلامیه‌ای ادعا کرد درحادثه‌ای که بدنبال انفجار دومین روی داد شانزده سرباز اسرائیلی کشته یا مجروح شدند. دراعلامیه گفته شده است که یك کامیون حمل ونقل نظامی در دره «بیسان» بایك مین تصادم کرد و متلاشی شد و یك مین دیگر در نزدیکی محل حادثه اول با یك جیپ اسرائیلی تصادم کرد.

✱ **مقام عالیرتبه**

یوجین روستو معاون وزارت امور خارجه امریکا تا چندروز دیگر از قاهره دیدن میکند. روزنامه الاهرام ضمن پخش این خبر مینویسد طی سالهای اخیر این اولین بار است که یك مقام عالیرتبه امریکائی به مصر سفر میکند.
الاهرام هیچگونه اشاره‌ای به موضوع مذاکرات یوجین روستو با مقامات امریکائی نکرده است لکن مینویسد روستو تماس‌هائی بازهبران مصر خواهد گرفت منابع موثق خاطرنشان میسازند قسمتی از مذاکرات روستو با مقامات مصری پیرامون تحولات خاورمیانه است.

● **شلیك کردند**

سخنگوی ارتش اسرائیل اعلام کرد نیرو های اردن امروز بعد از ظهر بسوی مواضع اسرائیل شلیك کردند.
این حادثه در ناحیه پل دامیه روی داد.
سخنگوی ارتش اسرائیل افزود نیرو های اسرائیل اجبارا به حمله نیرو های اردن پاسخ داده و توپخانه اردن را خاموش کردند.
وی تائید کرد که به نیرو های اسرائیل تلفاتی وارد نیامد.

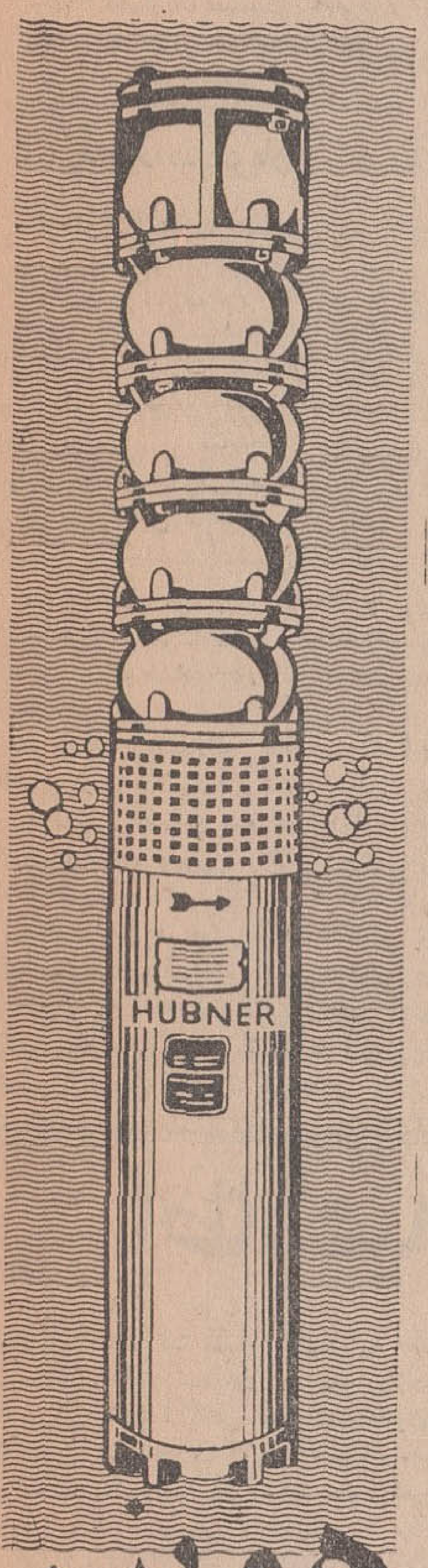

هوبنر
پمپهای هوبنر ساخت آلمان در اندازه های مختلف با آبدهی از ۱۵۰ تا ۴۵۰۰ گالن در دقیقه

هوبنر قدیمیترین کارخانه سازنده پمپهای شناور برای چاههای عمیق

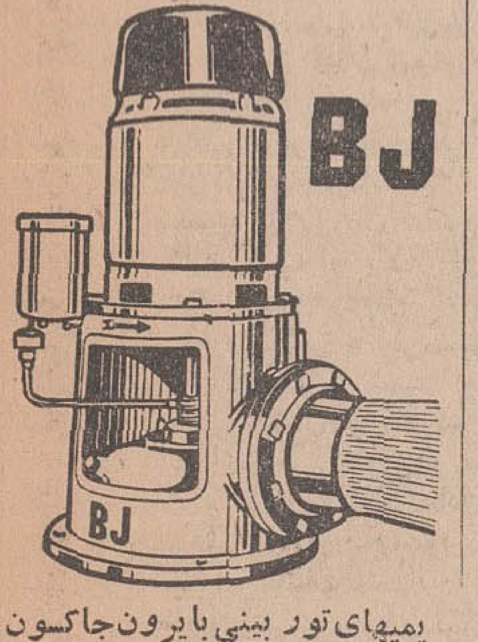

BJ
پمپهای توربینی بایرون جاکسون ساخت آمریکا با آبدهی و قطر های مختلف.

نماینده انحصاری پمپهای هوبنر و بایرون جاکسون در ایران شرکت نسبی
جمشید رعیتی وشرکاء
فردوسی جنوبی پلاك ۳۳۷
تلفن ۳۳۷۸۰۴ – ۳۳۴۲۳۳
سینا

آگهی مناقصه شماره ۱ر۴۷

شهربانی کل کشور خرید یك دستگاه آب گرم کن مخصوص سرویس را بظرفیت تقریبی ۱۲۰ گالن آب جوش و ۸۰ گالن بخار تر درساعت بمناقصه میگذارد داوطلبان شرکت دراین مناقصه میتوانند برای دریافت برگ شرایط و تسلیم پیشنهاد تا آخر وقت اداری روز ۲۹ر۴ر۴۷ بدایره تدارکات اداره اردنانس مراجعه نمایند پیشنهادات واصله در ساعت ۱۰ صبح روز ۳۰ر۴ر۴۷ باز وقرائت و حضور پیشنهاد دهنده در کمیسیون الزامی است. الف ۳۵۲۸

رئیس اداره اردنانس شهربانی – سرتیپ مکرمی نژاد

از فردا صبح درسینماهای
میامی – رکس
پاسیفیک – همای – ری
سیلوانا – تیسفون – ناتالی
پرسپولیس. المپیا. و... آسیا
یك فیلم فارسی شیرین وهیجان‌انگیز وجالب بعلاقمندان هدیه می‌شود
بیك ایمانوردی ○ سهیلا
منوچهر وثوق و روشنیان در فیلم

بانضمام رقص «بانوجمیله» – (رنگی – تکنی کالر)
بدون شك تا مدتها درباره قشنگی و خوبی این فیلم بی‌نظیر بادوستانتان بحث خواهید کرد. آ – ۲۰۰۹۰

از امشب در
درایوین سینما تهران پارس
شون کانری – جینالولوبریجیدا در فیلم
زن پوشالی
رنگی – سئانسها ۷٫۴۵ – ۹٫۴۵ بعدازظهر

مطب دندانپزشکی – دکتر ارفع
به انتهای خیابان‌شیراز (بهجت‌آباد) درامتدادخیابان حافظ جنب رستوران سورن منتقل گردید.
شماره کاشی ۲۷۹ تلفن ۶۲۷۴۹۵
۱–۳ آ – ۹۲۱۱

بعد از یك انتظار طولانی – بالاخره
از فردا صبح فقط در
سینما آتلانتیک
فیلم انتخابی انگلستان برای فستیوال کان

ا – ۲۰۶۱۴

بانك اعتبارات صنعتی

سرمایه داران را برای اجرای طرحهای مفید صنعتی راهنمائی میکند

بانك اعتبارات صنعتی علاوه بر کمك بصاحبان صنایع از طریق اعطای وام های صنعتی و مشارکت در سرمایه موسسات صنعتی وصدور ضمانت نامه های صنعتی وراهنمائی وارشاد صاحبان صنایع ، اقدام به تاسیس مرکز مطالعه‌ای بنام قسمت تشویق وراهنمائی صنایع نموده که عهده‌دار مطالعه وتهیه‌طرحهای مفید صنعتی می‌باشد .

بدین توضیح که‌بانك باابتکار خود طرحهائی را که‌بری کشور مفید میداند مورد مطالعه قرارداده کلیه جوانب آنرا از لحاظ محل اجرای طرح میزان سرمایه لازم‌و بخصوص اینکه در چند نقطه از کشور امکان اجرای طرح مربوطه موجود است در نظر گرفته پس‌از آماده شدن طرح صنعتی و عوامل ومشخصات کامل آن با جلب نظر وزارت اقتصاد مراتب رابرای اطلاع علاقمندان آگهی میکند تاکسانیکه مایل بسرمایه گذاری در هر رشته ازصنایع اعلام شده باشند بیانك مراجعه و پرسش‌نامه لازم وسایر اطلاعات تکمیلی رادریافت نمایند .

بدیهی است بانك نیز شرایط سرمایه گذاران را مورد بررسی قرار داده کسانی‌را که حائزبهترین شرایط باشند انتخاب‌و برای‌اجرای طرح ،همکاریهای لازم را با آنان بعمل خواهد آورد .

دیدار دانشجویان ازکتابخانه مجلس

دانشجویان ایرانی که در امریکا سرگرم تحصیل هستند و برای گذراندن تعطیلات تابستان بوطن مراجعت کرده‌اند ، دیروز ازقسمت های مختلف کتابخانه مجلس شورایملی دیدن کردند .

در طول این دیدار دکتر تقی تفضلی استادداشگاه‌تهران‌ومشاور رئیس مجلس شورا در کتابخانه پیرامون تاریخچه ایجاد کتابخانه مجلس برای دانشجویان سخن گفت .

نمایشگاه کتابخانه مجلس که متجاوز از ۳۵۰ جلد کتاب خطی بسیار نفیس در آن بمعرض‌نمایش گذاشته شده بهمراه تابلو های متعدد مورد توجه بسیارقرار گرفت.

دانشجویان هم چنین ازساختمان های مختلف مجلس‌شورایملی‌دیدن کردند و با آقای مهندس ریاضی رئیس مجلس وگروهی‌ازنمایندگان مجلس آشنائی حاصل کردند .

کشف مرکز توزیع‌هروئین وتریاك دررشت

مامورین کلانتری ۳ شهرستان رشت موفق شدند یکی از مراکز توزیع و مصرف هروئین و تریاك را در این شهرستان کشف و عده‌ای‌ازدایر کنندگان ومشتریان آن را دستگیر کنند .

گزارش خبرنگار ما در رشت حاکیست : تعداد دوازده خانه واقع در جنوب رشت که جمعابیك کانون خرید و فروش واستعمال مواد مخدره تبدیل گردیده بود کشف گردید .هنگامی که‌مامورین انتظامی بداخل خانه‌ها راه یافتند هشتاد و سه نفر بانتظاراخذهروئین و تریاك نشسته بودند .

هم اکنون صاحبان خانه ها و عده‌ای از مشتریان آنها درزندان بسر میبرند .

برنامه هنرمندان رادیو دراستادیوم فرح

چهل‌و پنجمین برنامه از سلسله برنامه های هنر برای‌مردم باشرکت دلکش ، شمس ، طلیعه ، عارف ، پرویز باقری و آغاسی از ساعت ٦ بعداز ظهر فردا در استادیوم‌فرح واقع در خیابان حافظ برای اعضای سندیکای تلفنچی های‌تهران وحومه و خانواده های آنها اجرا میشود و جریان آن مستقیما از رادیو ایران وتلویزیون ملی‌ایران‌پخش میشود.

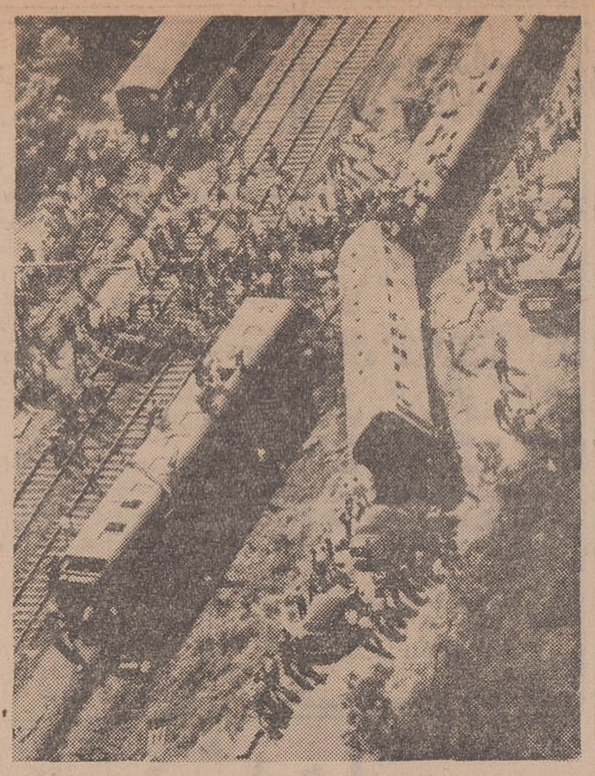

قطار سریع‌السیری که‌باسرعت ۱۲۰ کیلو متر در ساعت ازپاریس بسوی لیون در حرکت بود در۲۵ کیلو متری شمال این شهر ازخط خارج شد و در نتیجه این‌حادثه۷ نفر کشته شدندوعده‌زیادی زخمی گردیدند .

این عکس که توسط هواپیما گرفته شده صحنه حادثه را نشان میدهد .

اطلاعیه وزارت دارائی

نظربااینکه مهلت تسلیم اظهارنامه های مالیاتی‌درباره‌درآمد های مشمول مالیات سال ۱۳٤٦ تا پایان تیر ماه‌سال جاری بپایان میرسد وزارت دارائی بار دیگر برای جلوگیری از هرگونه ضرر و زیان ناشی‌از عدم آگاهی بمقررات قانون طبقات مختلف مودیان مالیاتی را که مکلف به تسلیم اظهارنامه تاپایان تیرماه ۱۳٤۷ می‌باشند معرفی مینماید و خاطرنشان میسازد که درصورت انجام تکالیف قانونی وتسلیم اظهارنامه در مهلت مقرر تعیین میزان‌درآمد ومالیات مربوطه باختیار مودیان محترم می‌باشد و رویه وزارت دارائی دراین مورد براساس اعتماد به مردم وصحت اظهارات مودی است مگرآنکه باذکر جهات و دلائل کافی خلاف آن ثابت‌شود «درحالیکه‌درآمد مودیانی که از تسلیم اظهارنامه خودداری نمایند بطور علی‌الراس تشخیص و علاوه بر مالیات متعلقه تاده درصد مالیات نیز بعنوان جریمه عدم تسلیم اظهارنامه از آنان دریافت خواهدشد .

درمورد مودیان مالیاتی که بموجب قانون مکلف بداشتن دفاتر قانونی می‌باشند جریمه عدم تسلیم اظهارنامه و ترازنامه و حساب سود و زیان در موعدمقرر و همچنین نداشتن دفتر یاخودداری از ارائه آن بیست درصد مالیات مقرر خواهد بود .

مکلفین به‌تسلیم اظهارنامه های مالیاتی تا پایان تیرماه ۱۳٤۷و فرم اظهارنامه‌ایکه باید تهیه و تنظیم نمایند بشرح زیر است :

۱ـ کلیه کسانیکه از اشخاص مقیم خارج که درایران شعبه یا نمایندگی ندارند حقوق‌دریافت میدارند باید فرم شماره ۲۱ اظهارنامه مالیاتی رااز حوزه های‌مالیاتی دریافت و پس‌از تنظیم حداکثر تاپایان تیرماه ضمن پرداخت مالیات مربوطه به‌حوزه مالیاتی محل شغل خود ارسال نمایند .

۲ـ کلیه دریافت کنندگان بهره که وام پرداختی آنها باسند رسمی داده نشده ومالیات بهره دریافتی خود را پرداخت ننموده‌اند باید فرم شماره ۲۲ اظهارنامه مالیاتی را تنظیم‌و ضمن پرداخت مالیات‌متعلقه‌حداکثرتاپایان تیرماه به‌حوزه مالیاتی محل شغل یا سکونت خود ارسال نمایند .

۳ـ کلیه صاحبان مشاغل بشرح زیر :

دارندگان کارت بازرگانی، و کلیه واردکنندگان وصادر کنندگان ـ دلالان وحق‌العمل کارانی که‌محل کسب ثابت دارند باستثنای دلالان معاملات ملکی ـ دفاتر فنی و مهندسی مشاور ـ صاحبان موسسات حمل‌و نقل موتوری زمینی و دریائی وهوائی اعم از مسافری وباربری صاحبان سینما و موسسات تلویزیون و تماشاخانه و فیلمبرداری ودوبلاژ فیلم ـ صاحبان بیمارستانها و آزمایشگاه‌ها و کلیه موسسات پزشکی ـ بهره‌برداران موسسات تعلیم و تربیت ـ دارندگان مشاغل پزشکی ـ وکلای دادگستری و صاحبان دفاتر اسناد رسمی و ازدواج‌وطلاق‌ـ صاحبان موسسات حسابرسی و مشاوره مالی‌ـ صاحبان‌مجله‌وروزنامه‌و چاپخانه‌و موسسات نشر کتاب ـ صاحبان موسسات تبلیغاتی . مکلفند اظهارنامه مالیاتی مربوط به‌درآمد سال ٤٦ خودرا بضمیمه ترازنامه و حساب سود و زیان متکی‌بدفاتر قانونی حداکثر تاپایان تیرماه ۱۳٤۷ به‌حوزه مالیاتی محل شغل خود تسلیم و مالیات مربوطه راپرداخت نمایند . اینکه از مودیان محترم از فرم شماره۲۳ اظهارنامه استفاده خواهند فرمود .

٤ـ کلیه کسبه و پیشه‌وران (اصناف) که بموجب قوانین سابق مشمول مالیات مقطوع بوده‌اند وهمچنین سایر صاحبان مشاغل که بهرگونه فعالیت کسبی و تجاری و صنعتی و هنری و فرهنگی وسایر مشاغل آزاد بطور مستمر یا غیرمستمر اشتغال دارند ومکلف بداشتن دفاتر قانونی نیستند در صورتیکه کل‌درآمد سال٤٦ آنها از شصت هزار ریال‌متجاوز باشد مکلفند فرم شماره ۲٤ اظهارنامه مالیاتی را تنظیم و حداکثر تاپایان تیرماه ٤۷ بامالیات متعلقه به‌حوزه محل شغل خود تسلیم نمایند .

۵ـ کلیه اشخاص حقوقی و صاحبان شرکت ها و همچنین موسسات ساختمانی و تاسیسات فنی‌و کارخانه‌داران و بهره‌برداران معادن مکلفند فرم شماره ۲۵ اظهارنامه مالیاتی را درباره درآمد سال ٤٦خودبضمیمه‌ترازنامه‌وحساب‌سودوزیان‌متکی‌بدفاتر قانونی منتهی تاپایان تیرماه ٤۷ به حوزه مالیاتی‌محل شغل خود تسلیم و مالیات متعلقه را پرداخت نمایند. اشخاص حقوقی ایرانی‌باید صورتجلسه مجمع‌عمومی رانیز درباره طرز تقسیم سود و فهرست شرکاء و صاحبان سهام بانام شرکت با تعیین سود پرداختی یاتخصیصی به‌آنها بتفکیك ونشانی آنها ضمیمه اظهارنامه نمایند .

٦ـ کلیه کسانیکه بابت اجاره املاك مزروعی وبهره‌مالکانه معادن و واگذاری هرگونه حق‌انتفاع اموال غیرمنقول مانند حق ارتفاق‌و نظائر آن ویا واگذاری مورد اجاره بدیگری (اجاره دست دوم) درآمدی درسال ۱۳٤٦ کسب کرده‌اند باید فرم شماره ۳۵ اظهارنامه مالیاتی را تهیه وتا آخر تیر ماه به‌حوزه مالیاتی مربوطه تسلیم نمایند .

۷ـ کلیه صاحبان درآمد کشاورزی که برای فعالیت های کشاورزی خوددارای دفاتر قانونی می‌باشند مکلفند اظهارنامه درآمد مشمول مالیات کشاورزی خود راباترازنامه وحساب سود و زیان‌بر اساس دفاتر قانونی تاپایان تیرماه هرسال نسبت‌به عملکرد سال قبل به‌حوزه های مالیاتی مربوطه‌تسلیم نمایند. اینگونه مودیان در صورتیکه اشخاص حقوقی باشند از اظهارنامه فرم ۲۵ مربوط‌به‌شرکت ها ودر صورتیکه شخص حقیقی باشند از اظهارنامه فرم شماره ۲۳ استفاده خواهند نمود .

درمورد صاحبان درآمد کشاورزی که دفتر قانونی ندارند «فقط درمورد املاکی که‌سابقه ممیزی ندارد اظهارنامه مربوطه باید در هرسال تنظیم و تسلیم گردد وموعد تسلیم اظهارنامه درسر رسید پرداخت مالیات کشاورزی است که برای هر محل تعیین شده است .

۸ـ کلیه کسانیکه درسال ۱۳٤٦ از چندمنبع تحصیل درآمد کرده و بیش‌از یکبار ازشصت هزار ریال معافیت مالیاتی استفاده نموده‌اند و یا حقوق بگیرانیکه طی سال ٤٦ ازیك یا چند منبع حقوق دریافت نموده و بیش‌از یکمرتبه از حداقل نرخ مالیاتی تاسیصد هزارریال بهره‌مند شده‌اند وهمچنین اشخاص حقیقی ایرانی مقیم ایران که درآمدی درخارج از کشور تحصیل کرده‌اند باید اظهارنامه تکمیلی مجموع درآمد را که تحت‌فرم شماره ۲۸ چاپ شده است تهیه و تنظیم و همراه باقیمانده مالیات خود تاآخر تیرماه٤۷ به‌حوزه مالیاتی مربوطه تسلیم نمایند .

کلیه‌اشخاص حقیقی که جمع‌درآمد مشمول مالیات آنها درسال ٤٦از یك یاچند منبع ازچهارصد هزار ریال تجاوز نماید مکلف به‌تسلیم اظهارنامه تکمیلی مجموع درآمد می‌باشند (تاسیصدهزار ریال حقوق یامقرری هرشخص درجمع درآمد او محسوب نخواهد شد). این دسته از مودیان محترم نیز از فرم شماره ۲۸ استفاده خواهند فرمود .

اظهارنامه مالیاتی رادر استانها و شهرستانها از ادارات دارائی و در تهران از نزدیکترین حوزه مالیاتی محل شغل یاسکونت خود که نشانی وحدود آنها قبلا اعلان شده تهیه فرمائید . مودیان محترم مالیاتی درصورت عدم آشنائی به‌این حوزه هامی توانند اظهارنامه های مورد نیاز خودرا از مناطق شش‌گانه دارائی یا دفتر راهنمائی وزارت دارائی تهیه نمایند . بازرگانان و صاحبان صنایع واصناف وپیشه‌وران علاوه بر حوزه ها و مناطق دارائی می توانند اظهارنامه های مورد نیاز خود رااز اطاق بازرگانی و اطاق صنایع یادفتر شورایعالی اصناف تهیه فرمایند .

دستورالعمل تنظیم اظهارنامه ها و محاسبه مالیات درظهر هریك از اظهارنامه ها بتفصیل ذکر شده وباوجود این درهر حوزه سرممیزی ومناطق ششگانه دارائی و همچنین دفتر راهنمائی وزارت دارائی ماموورانی برای راهنمائی مردم در تنظیم اظهارنامه ها تعیین شده‌اند .

درپایان باطلاع عموم میرساند که مالیات از این پس درسراسر کشور بوسیله شعبات بانك ملی دریافت خواهدشد و مودیان محترم مالیاتی میتوانند‌بدون مراجعه به ادارات دارائی مالیات خود را طبق اظهارنامه و محاسبه خود به شعبات بانك ملی پرداخت ورسید آنرا دریافت نمایند . اسناد پرداخت مودیان محترم مستقیما وسیله بانك ملی به‌وزارت دارائی ارسال ویك نسخه ازآن در پرونده مودیان محترم مالیاتی ضبط خواهد شد. الف ۲۵۲۵ آ ـ ۲۰٦٤٦

وزارت دارائی

وضع معافیت مشمولین عادی

بقیه از صفحه اول

تهران بازگشتند . گزارش‌معافیت سایر مراکز آموزشی‌هنوز نرسیده است و قاعدتا تا روز چهاردهم تیر ماه تکلیف گروه مازاد براحتیاج مراکز روشن میشود .

خبرنگار ما مینویسد :

مطابق مقررات جدید کلیه‌مشمولین عادی وسیله حوزه های‌وظیفه عمومی در سراسر کشور ظرف هفت روز بمراکز آموزشی اعزام میشوند در مراکز آموزشی یك کمیسیون روان‌سنجی و پزشکی وضع جسمی و روحی مشمولین ر ابررسی میکند و سهمیه مراکز را ازمیان جوانان تندرست و قد بلند انتخاب میکندو مابقی را برای استفاده در دستگاه های دولتی دراختیار آنها میگذارد، درصورتی که دستگاه های دولتی احتیاجی‌به‌مشمولین‌باقیمانده نداشته باشند وسیله همان کمیسیون معاف شناخته شده و بدون دریافت‌وجهی برك معافیت میگیرند .

سه هزار مشمول

روز های سوم و چهارم تیرماه حدود سه هزار مشمول عادی متولد شهرستان های شرق و ساکن‌تهران به ٦ مرکز آموزشی در شهرستان ها اعزام شدند . مشمولین مزبور هم‌اکنون در مراکز آموزشی بسر میبرند تا تکلیف آنها از نظر اعزام بخدمت یا معافیت دائم روشن شود، کمیسیون های مسئول یك هفته وقت دارند مشمولین مورد نیاز را انتخاب کنند این مهلت روز چهاردهم تیر ماه پایان می پذیرد .

۱۰۰هزار اتومبیل شخصی

بقیه از صفحه اول

اداره راهنمائی و رانندگی کل کشور آمار تعداد وسائط نقلیه استان ها و سراسر کشور را به تفکیك منتشر ساخت .

● اتومبیلهای تهران

بموجب آماری که منتشر شده‌و مربوط به سال ۱۳٤٦ می باشد در شهر تهران ۹۹ هزارو۱۰۵ دستگاه سواری شخصی تا پایان سال ٤٦ وجود داشته است که در حال حاضر این رقم به ۱۰۰هزار دستگاه‌رسیده است .

جمع تعداد سواری شخصی در شهرستان ها ٤۷ هزار و ٦۷٦ دستگاه میباشد .

این رقم نصف تعداد سواری شخصی در تهران است یعنی تهران دو برابر کلیه شهرستان ها سواری شخصی دارد .

● در سراسر کشور

طبق آمار موجود در سراسر کشور ٤۷۲ هزارو ۹۱۵ وسیله نقلیه اعم ازسواری شخصی‌و کرایه‌و اتوبوس و کامیون و موتوسیکلت و دوچرخه وجود دارد بدون احتساب دوچرخه‌و موتوسیکلت در سراسر کشور۲۲۷ هزارو ۱۰۳ دستگاه وسیله نقلیه موتوری وجود دارد .

شهر تهران جمعا ۱۳٦ هزارو ۸٤۰ وسیله نقلیه موتوری بدون احتساب‌دوچرخه‌و موتوسیکلت‌دارد.

* نسبت جمعیت

اداره راهنمائی و رانندگی کل کشور ضمن استخراج آمار وسائط نقلیه سراسر کشور یك بررسی جالب روی نسبت اتومبیل های هر استان با جمعیت آن استان کرده است .

این بررسی نشان میدهد که در استان مرکزی هر ٤۹ نفر یك اتومبیل سواری شخصی دارند و در شهر تهران هر ۳۷ نفر یك اتومبیل سواری شخصی دارند .

بعد از استان مرکز غنی ترین استان ازلحاظ‌تعداد اتومبیل‌شخصی استان خوزستان و بعد از آن‌استان کرمانشاهان است . در استان خوزستان هر ۱۳۷ نفر یك اتومبیل شخصی و در استان کرمانشاهان هر ۲۱۰ نفر یك اتومبیل شخصی دارند .

فقیر ترین استان از لحاظ‌تعداد اتومبیل‌شخصی‌دردرجه‌اول‌استانداری بنادر و جزایر سواحل خلیج فارس است و درجه دوم استان گیلان ،در استان گیلان هر ۲۱۵۰ نفر یك اتومبیل شخصی دارند .

* تاکسی وکرایه

تهران بیش ازتمام شهرستان‌های کشور اتومبیل تاکسی‌و کرایه‌دارد. باین ترتیب که در کلیه شهرستان ها ۷۷۷۲ دستگاه تاکسی وجوددارد درحالی که تهران بتنهائی ۸٤۹۸ دستگاه تاکسی دارد ، تعداد کرایه های شهرستان ها بیش از تهران است .

ازلحاظ اتوبوس‌شهری نیزتهران بیش‌از دوبرابر کلیه شهرها اتوبوس دارد . در تهران تا پایان سال ٤٦ یك هزارو هفتصدو پنجاه‌و هفت دستگاه اتوبوس شهری شماره ـ گذاری شده است . در حالی که در کلیه شهرستان ها فقط ۷۳۷ دستگاه اتوبوس شهری وجود دارد.

تحفه هند

سپید و سیاه

نخستین رپرتاژ از
دکتر محمدمعین در بستر بیماری
باعکسهای اختصاصی و آخرین اطلاعات
درباره حال استاد
عکس و سرگذشت
الیوت سن واقعی وتسخیر ناپذیرهای او

شماره‌مخصوص تابستانی

سپیدوسیاه

نگهداشتنی ـ خواندنی زیبا و سرگرم
کننده تر از همیشه است
باصفحات اضافی بها ۱۵ ریال

آ ـ ۲۰۷۳٦

برنامه امشب

تلویزیون ایران

۱۷٫۰۰ اعلام برنامه
۱۷٫۰۳ تقویم روز
۱۷٫۱۰ کارتون
۱۷٫۳۰ خردسالان
۱۸٫۰۰ ورزش
۱۸٫۱۵ شما وسینما
۱۸٫۳۰ پلیس‌وراهنمائی
۱۹٫۰۰ خفاش
۱۹٫۳۰ مشروح‌اخبار
۲۰٫۰۰ موسیقی وزارت‌فرهنگ وهنر
۲۰٫۳۰ تعقیب
۲۱٫۴۰ برخوردانديشه ها
۲۲٫۰۰ کارآگاهان
۲۲٫۳۰ آخرین اخبار
۲۳٫۳۵ تئاتر بنام(بوی‌پول)
۴۳٫۴۵ پایان برنامه

برنامه‌نیمروزفردا

۱۳٫۰۰ اعلام برنامه
۱۳٫۰۳ نیازمندیها توام با موزیك
۱۳٫۱۵ شاکی
۱۳٫۳۰ تونل‌زمان
۱۴٫۳۰ خلاصه اخبار وپایان برنامه

پیش‌بینی هوای ایران تا ظهر فردا :

هوای کرانه های دریای مازندران قسمتی ابری گاهی تمام ابری همراه با بارندگی خواهد بود . هوای آذربایجان صاف بتدریج قسمتی ابری و امشب همراه باباد نسبتاشدید و رگبار های پراکنده و رعدو برق در نواحی کوهستانی خواهد بود . هوای جبال البرز وشهرستان های‌شمالی‌خراسان صاف و تاکمی ابری است .

هوای تهران وبقیه نقاط صاف همراه با کمی ابر و در بعضی نقاط غبارآلود میباشد .

گرمترین نقطه طبس حداکثر ٤۸ درجه و سرد ترین نقطه زنجان حداکثر ۳۱ و حداقل ۱۱ درجه بوده است. حداکثر درجه حرارت تهران ۳۸ و حداقل ۲٤ درجه بوده است .

تقویم اطلاعات

چهارشنبه دوازدهم تیرماه ۱۳٤۷ـ ششم ربیع‌الثانی ۱۳۸۸ـ سوم ژوئیه ۱۹٦۸

ساعات شرعی

استخراج دکتر ریاضی کرمانی
اذان‌صبح ساعت ۳ و ۵۷ دقیقه
طلوع‌آفتاب ساعت٤و۵۳دقیقه
ظهر شرعی ساعت۱۲و۸دقیقه
اذان مغرب ساعت۷و٤۳دقیقه

برنامه امشب

۱۸٫۰۰ صفحات درخواستی
۱۸٫۲۸ اعلام برنامه
۱۸٫۳۰ فرعه کشی بلیطهای اعانه ملی
۱۹٫۰۰ بچه ها
۱۹٫۳۵ فیلم پسردریا
۲۰٫۰۰ شما وتلویزیون
۲۰٫۳۰ اخبار
۲۱٫۰۰ محله پیتون (برنامه ارج)
۲۱٫٤۵ واریته
۲۲٫۰۰ موسیقی کلاسیك
۲۲٫۳۰ دکترین کیسی
۲۳٫۳۰ پایان

برنامه بامدادی فردا

٦٫۳۰ آغاز
٦٫۳۲ نیایش
٦٫۳۵ ورزش
٦٫٤۵ مضحك قلمی
۷٫۰۰ واریته
۷٫۳۰ اخبار
۷٫۳۵ فیلم حقیقت
۸٫۰۰ پایان

برنامه امشب

رادیو ایران

۱۸٫۰۰ اخبار
۱۸٫۰۳ اعلام برنامه سوم
۱۸٫۰٦ برنامه دهقان
۱۸٫۳۰ فرعه‌کشی بلیط های اعانه ملی
۱۹٫۰۰ اخبار
۱۹٫۰۳ برنامه‌اقتصادی(امروز درخدمت فردا)
۱۹٫۱۵ ارتش
۲۰٫۰۰ اخبار ـ تفسیر داخلی
۲۰٫۳۰ موسیقی ایرانی
۲۰٫۵۳ آگهی‌های‌تجارتی
۲۱٫۰۰ جانی دالر
۲۱٫۳۰ گنجها
۲۲٫۰۰ داستان شب
۲۲٫۳۰ موسیقی ایرانی
۲۳٫۰۰ اخبار
۲۳٫۰۳ موسیقی کلاسیك
۲۳٫۵۹ پایان برنامه

برنامه امشب

تلویزیون آمریکا

۱۸٫۰۰ خلاصه اخبار جهان
۱۸٫۱۵ مسابقه‌هوش‌دانشگاهی
۱۸٫٤۰ سرباز
۱۹٫۰۵ شهردار
۱۹٫۳۰ دیك‌واندیك
۲۰٫۰۰ تبرد
۲۱ خلاصه اخبار جهان
۲۱٫۰۵ نمایش کارول‌برنت
۲۱٫۵۵ فیلم سینمائی

برنامه انجمن ایران وآمریکا

مسافرت چهارروزه به همدان‌و کرمانشاه‌پس‌فرداجمعه ۱٤ تیر ۸ صبح

ارج ARJ

اطلاعیه

بانهایت خوشوقتی به اطلاع شنوندگان عزیز رادیو ایران میرساند که از این پس‌هدایای برندگان مسابقات برنامه های صبح جمعه رادیو ایران را شرکت ارج تقدیم میدارد .

روابط عمومی ارج

آگهی پذیرش دانشجو

آموزشگاه عالی پرستاری رازی کرمان تعدادی دوشیزه‌دیپلمه در سال جاری برای دوره هفتم باشرایط زیر می‌پذیرد :

۱ـ اصل دیپلم یاگواهی قبولی (دیپلم طبیعی، ریاضی، ادبی)
۲ـ ٦ قطعه عکس ٤×٦
۳ـ ٤برگ رونوشت شناسنامه
٤ـ داشتن صحت مزاج
۵ـ سن بین ۱۸ تا۳۰ سال
٦ـ رضایت‌نامه کتبی از والدین
۷ـ ۱۵۰ ریال وجه تمبر گواهینامه
۸ـ مجردبودن
۹ـ سپردن تعهد خدمت در بدوورود به‌آموزشگاه

داوطلبان میتوانند جهت ثبت‌نام و کسب‌اطلاعات‌بیشتر همه‌روزه باستثناء ایام تعطیل از ساعت ۸تا۱۲ صبح واز ساعت ۲ تا٤بعداز ظهر تاپایان روز ۱۰ شهریور بدفتر آموزشگاه مراجعه نمایند.

داوطلبان شهرستانها میتوانند درخواست خودرا مستقیما به دفتر آموزشگاه ارسال دارند تاترتیب ثبت‌نام آنها داده شود .

الف ۳۱۰۸ آ ـ ۲٤۲۰

آگهی بداوطلبان

کلیه داوطلبان آموزشگاه افسری‌جزء ژاندارمری‌که در مرکزفرهنگی ژاندارمری کل ثبت نام نموده‌اند جهت اخذ کارت بمرکز مزبور مراجعه و از روز دهم تیر ماه ۱۳٤۷ هم آزمایش شروع خواهد شد . الف‌۳٤٦۸

۱ـ۳ آ ـ ۲۰۱۵٦ ژاندارمری کل کشور

آگهی پذیرش هنرجو

هنرستان رقص های ملی و محلی ایران (وابسته بوزارت فرهنك و هنر) برای سال تحصیلی ٤۸ـ٤۷ تعدادی هنرجو (دختر و پسر) می پذیرد .

شرایط :

الف ـ ۱ـ داشتن گواهی نامه یاکارنامه‌قبولی سوم متوسطه .
۲ـ داشتن استعداد وتناسب اندام .
۳ـ داشتن سلامت جسمی و روحی با گواهی‌پزشك معتمد .
٤ـ پذیرفته شدن در آزمایش ورودی و کارآموزی .
۵ـ داشتن صلاحیت اخلاقی و نداشتن سوءپیشینه .
٦ـ سن داوطلبان نباید کمتر از ۱۵ سال و بیش از ۱۹ سال باشد .
۷ـ سپردن تعهد رسمی درباره خدمت درسازمان ملی فولکلور ایران حداقل برای مدت ۵ سال پس از فراغت از تحصیل .

ب دوره تحصیل و آموزش هنرستان رقص های ملی ومحلی ایران۳ سال‌است‌و بفارغ‌التحصیلان گواهی‌نامه هنری داده خواهد شد که از لحاظ‌استخدام و نظام وظیفه ارزش دیپلم کامل متوسطه را دارا میباشد .

پ: داوطلبان واجد شرایط‌برای کسب‌اطلاعات بیشتر درباره مزایای دوران تحصیل و پس ازاتمام آن و ثبت‌نام میتوانند از نهم‌تیرماه الی آخرمرداد ماه ٤۷ روز های یکشنبه و چهارشنبه هر هفته از ساعت۹ الی ۱۱ با همراه داشتن مدارك مورد نیاز بدفتر هنرستان واقع‌در تهران .جاده قدیم شمیران. باغ‌صبا . خیابان ملك . پلاك ۸۰ر۱ تلفن ۷٦۲۵۸٦ مراجعه نمایند . الف ۳۳۵٤

هنرستان رقص های ملی و محلی‌ایران آ ـ ۲۰۱٦٤

اطلاعات : دنیادریکروز... اطلاعات : دنیادریکروز... اطلاعات : دنیادریکروز... اطلاعات : دنیادریکروز

این مرد در پیشگاه خدا مسئول است

درباره خبری که چند روز پیش تحت عنوان «پسر غرق شد ولی‌پدر نمازش رانشکست» در این صفحه درج شد ، آقای عزت عدیلی از اتحادیه شهرداری ها ، وزارت کشور می نویسند :

در توضیح‌المسائل آیة‌الله خوئی و مراجع‌دیگر دفع‌ضرر مالی و بدنی از موارد وجوب قطع نماز است .

در اثناء نماز هرگاه دزدی وارد خانه شود یا حریقی روی دهد یا گزنده‌ای قصد آسیب داشته باشدباید نمازراشکست چه رسد باینکه جان کودکی معصوم درخطر افتد . علی حصارزاده پدر طفل غریق در پیشگاه خدای متعال مسئول و عمل او ابلهانه بوده است . زیرا آئین شریف اسلام دینی است جهانی که قوانین آن براساس عقل سلیم و منطق صحیح وضع شده است .بنابر این اصابت نظر آقای وصال بازپرس محترم در مجرمیت پدر کودك از دست رفته حقا شایان همه‌گونه تحسین و قدردانیست .

دوخم

گزارش از رشت

● فالگیرها حتی قباله خانه حسن حاج گل را هم گرفتند

دو خم خسروی . مال منه . این کلماتی بودکه اختر عطائی مرتبا میگفت ، درحالی که شوهرش همراه او بدادگستری آمده بود تاعلیه دوکلاهبردار شیاد شکایت کند و همچنین زنش راکه دیوانه‌شده بود طلاق دهد .

حسن حاج‌گل شوهر این زن که اهل میانده بقعه یکی از حومه های رشت می باشد بخبرنگار ما در راهروی دادگستری گفت باکم‌خوری وقناعت ظرف سالیان دراز پنج هزار تومانی اندوخته بودم . صرف‌نظر از این پول خانه ومقداری مرغ و خروس و چند گاوی هم داشتم .

● رمال

چند روز پیش وقتی خسته و کوفته به خانه برگشتم با دو مرد رمال روبرو شدم که داشتند فال زنم را میگرفتند . وقتی من رسیدم آنها با تعجب بیکدیگر نگاه کردند . یکی از آنها گفت قرآن بیاورید . زنم فورا یك جلد قرآن آورد . رمال گفت ترا باین قرآن قسم بخورید آنچه که بشما میگویم باکسی درمیان نگذارید تا پس از پیدا کردن گنج بزرك باهم شریك باشیم . من طمع کار ساده‌لوح که تازه موضوع برایم جالب شده بود قسم خوردم که آنچه که آنمرد می گوید با احدی درمیان نگذارم.

رمال گفت در رمل و اسطرلاب می بینم اطراف خانه شما . دو خم خسروی از سالیان دراز وجود دارد . و این خم ها متعلق بشماست . رمل بدرستی

رمال گفت در اسطرلاب می بینم که دراطراف خانه شما دو خم خسروی وجود دارد .

خسروی!

محل دقیق آنرا نشان نمیدهد لکن باید حفاری را از هرچهار طرف منزل شروع کرد . تا به‌نتیجه رسید . صبح که شد یکی از رمال ها گفت‌دیشب خواب دیدم که حفریات را باید ازپشت منزل‌شروع کنیم . توضیح اینکه آنها شبانه مقدار ۱۳ اشرفی طلا در غیاب ما در خاك پنهان کرده بودند .

● ذوق زده

صبح کار حفاری شروع شد . با کمال تعجب دیدم چند اشرفی در دل خاك قرار دارد . رمال اولی که خود را حسن معرفی میکرد گفت ما احتیاج بحفاری عمیقی داریم و مقدار زیادی لوازم میخواهیم. من که دیگر از شوق مثل دیوانه ها شهده بودم گفتم من پنج هزار تومان پول نقد دارم باضافه شش‌گاو. همان روز گاو ها را فروخته رویهمرفته ۹۴۰۰تومان به حسن دادم . حسن این مبلغ را بدوستش داده گفت فورا برو لوازم حفاری تهیه کن وبا بقیه‌طبق این سند این ملك را به ثبت مجدد برسان من‌قباله خانه را هم به آنها دادم . تاچنانچه خم ها پیداشدند دولت ادعای مالکیت نکند . نزدیك ظهر بود رفتم حسن را که مشغول حفاری بود برای خوردن‌ناهار صدا کنم دیدم پشت خانه نیست . شستم خبردار شد . فریاد زنان دویدم و از هرکه در ده پرسیدم اورا ندیده بودند . امروز پنج روز از آن ماجرای شوم میگذرد همه‌جا بدنبال آنها رفته‌ام . بیچاره و درمانده ، زنم دیوانه شده ومرتبا می گوید آن دو خم خسروی مال منه . حال فهمیدم که آن دو خم خسروی من و زنم بودیم .

مبادا چرت بچه‌شیر را پاره کنید!

اگر روزی متوجه شدید که بچه شیری‌در رختخواب شما مشغول چرت زدن است فقط میتوانید یك کار انجام دهید . آنهم اینست که اجازه دهید به چرت زدنش ادامه دهد ، کاری که «کاتی‌بلوم» دختربچه ۸ ساله انگلیسی انجام داد .

این دختر خانم کوچولو بطوری که در عکس‌مشاهده میشود بالش دیگری برای خود برداشت و روی قالی‌بخواب رفت . ناگفته نماند که «کاتی» کوچولو با جناب آقای «هارولد» یعنی همین شیربچه‌ای که در حال حاضر پدرش در باغ وحش «فالمینگر» بسر می برد بیگانه نیست . زیرا مدتی است که این بچه شیر خوش‌سلیقه در منزل «بلوم ها» همچون حیوانات اهلی تروخشك میشود .

دیلی‌اکسپرس

«آینه‌دق»!

خانم«فیلدرد» همسر بیست‌ودو ساله‌گروهبان«دیوید» دربرابر کارآگاهان انگلیسی اینطور توضیح داد :

«شوهرم بمن تکلیف کرد تا روی کاناپه بنشینم و فقط تماشا کنم . منهم‌پس ازاطاعت از دستورات شوهرم ، دیدم‌که وی اسلحه‌خودرا بدست‌گرفت و دو تیر پی‌درپی در مغز خود جای داد.»

خانم «فیلدرد» اضافه نمود که چند روز پیش شوهرم ، من و جوان ۲۱ ساله‌ای رابنام «گراهام» که عاشق‌من میباشد مجبور نمود تا اقرار و امضاء کنیم ما با یکدیگر روابط نامشروع داشته‌ایم.»

این نامه‌امضاء شده اکنون در دست مامورین پلیس می باشد .

خانم «فیلدرد» در بازجوئی اظهار داشت که «بخاطراعتیاد شوهرم به‌الکل زندگی ماعملا ازهم پاشیده شده بود .» و او حکم آینه‌دق برای من داشت.

مطبوعات خارجی

مشهد دوربین لوکس خط کشید

● مردم مشهد تاکسی «لوکس» را نپذیرفتند تا درانتظار تاکسی نمانند

ما که محکوم شده‌ایم در تهران زندگی کنیم و با بدبختی هائی مثل صف کشیدن درانتظار اتوبوس های شرکت واحد و یا تاکسی های لوکس بسازیم و جرات جیك زدن هم نداشته باشیم ـ وقتی بشنویم که در مشهد تاکسی های لوکس از شدت کسادی بازار در برابر مردم آن شهر تسلیم شده‌اند و بارضایت خودشان پی کارشان رفته‌اند . بدون شك باید قند توی دلمان آب شود .

خودداری مشهدی ها از سوار شدن به تاکسی های لوکس و عکس‌العمل دارندگان و رانندگان این تاکسی ها که متفقا تصمیم گرفتند مثل سابق از هر مسافر همان پنج ریال را بگیرند و در ضمن حق سوار کردن مسافر های دیگر را هم داشته باشند ـ هردو بقدری منطقی بود که‌دیگر برای دایه های مهربان تر از مادر محلی از اعراب باقی نگذاشت .

مردم مشهد با رفتار خود درعین حال توانستند بعضی کسانی را که پشت درهای بسته برای مردم تصمیمات نادرست میگیرند شیرفهم کنند که آنها بهتر است به گرفتن حقوق ومزایا و اضافه‌کار و پاداش های پرخیر و برکت خودشان اکتفا کنند و غصه مردم را نخورند .

مردم یك شهر خودشان بهتر از هرکسی میتوانند درباره امری مثل تاکسیرانی تصمیم بگیرند .

بعقیده ما در تهران هم‌اگر گذاشته بودند که مردم این شهر خودشان با تاکسی ها کنار بیایند ـ تاکسیرانی هرگز سرنوشت غم‌انگیزی را که امروز در پایتخت سه میلیونی ما بچشم میخورد پیدا نمیکرد .

مرگ مردی باعث عزای ۳۸ زن‌شد!

«خوزه فریرا» ، اهل برزیل ، ۴۷ ساله ، حرمسرائی برای خود درست کرده بود با ۴۸ ز ن. در املاك شخصی خود واقع در ایالت «توپارتاما» و خوشبخت و شاد زندگی میکرد .

ولی چند روز قبل تصمیم گرفت زن تازه‌ای برای خود دستو پا کند . ولی اینبار برایش گران تمام شد . یکی از اقوام دختری که قبلا برای اینکار کاندید شده بود بشنیدن این خبر او را با خنجر ازپای درآورد . در مراسم تدفین هر ۳۸ زن ادعا میکردند که زن رسمی «کازنوای برزیل» هستند .

فرانس سوآر

یعقوب خروسی!

یعقوب خروسی‌از بیماری‌شکست نخورد ، بلکه از آن بعنوان‌فرصتی برای پرورش استعداد خود استفاده کرد .

آبادان ـ عبدالحسین رهبر (خبرنگار اطلاعات)ـ یعقوب خروسی اهل بندر لنگه ۱۵ ساله بود که بعنوان جاشو در موتورلنج ها کار میکرد ـ او که از کوچکی به‌فلوت زدن علاقمند بود ـ در موقعی که موتورلنج آبهای خلیج فارس را می شکافت وبجزاین شیخ‌نشین میرفت، بانوائی دلنشین فلوت میزد و تاخدا و همکاران و حتی مسافرینی راکه در موتورلنج بودند سرگرم میکرد.

درحدود ۷ سال قبل بواسطه یك بیماری لب های یعقوب زخم شد و ورم کرد . این زخم لب مدتهاادامه داشت ولی یعقوب دست از این هنر برنداشت.و بجای لب‌از سوراخ‌بینی مدد گرفت بطوری که پس از چند ماه تمرین چنان‌در زدن‌فلوت هنر از خود نشان داد که‌توانست جاشوئی را ترك کرده و بخوزستان بیاید .

یعقوب خروسی اکنون بااستعداد قابل تحسین خود مجالس بزم و عروسی طبقات زحمتکش مردم هنر-دوست آبادان را گرم میکند وخود نیز از این راه زندگی رضایتبخشی دارد .

او که ۲۲ سال ازعمرش میگذرد هنوز مجرد است و آرزو دارد که دختر هنرمندی پیدا شود و با او ازدواج کند .

هوای بهشت در بندرعباس

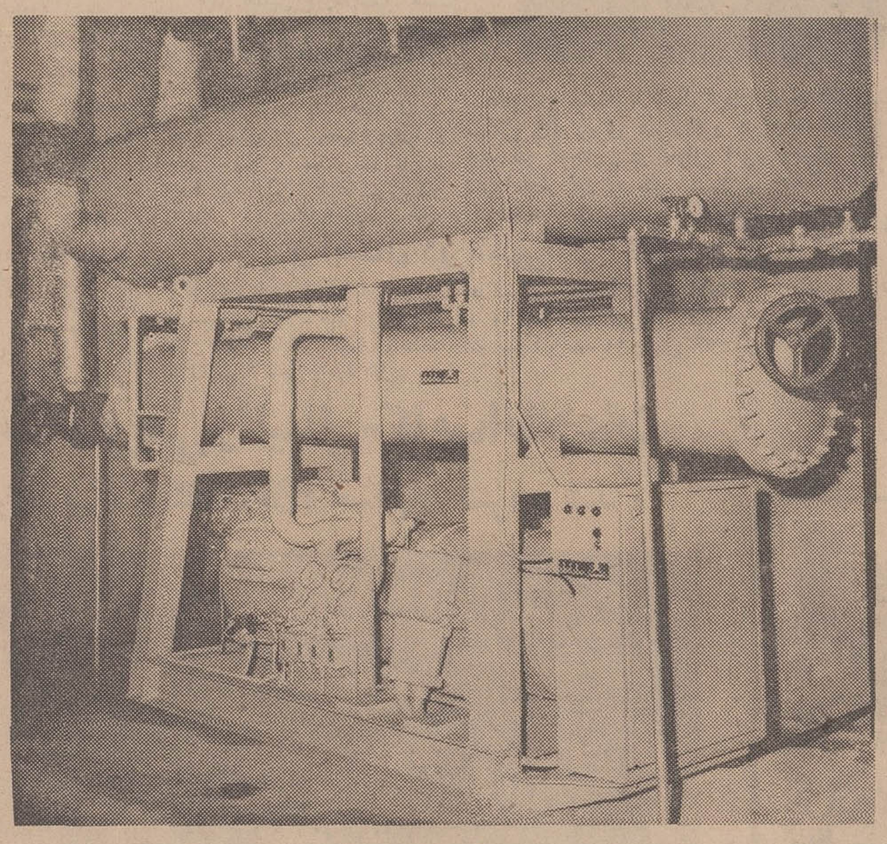

چیلر ساراول

یك دستگاه چیلر ساخت شرکت صنعتی ساراول تأمین برودت هوای سینما صحرا در بندرعباس را نیماید

شرکت صنعتی ساراول ـ ویلا ـ خیابان دامغان شماره ۶ تلفن ۶۱۲۲۲۹-۴۳۹۵۲

۳۰۵۵۸ـآ

یک بیمارستان برای ۲۰۰ هزار نفر...!

جذامیان آزادانه در شهر میگردند و کسی بفکر معالجه و نجات آنها نیست...

مادام که کادر دامپزشکی مهاباد تکمیل نشود، دامپروری این ناحیه رونقی نخواهد گرفت

دامداران مهاباد سالانه حداقل پنج میلیون ریال متضرر میشوند !

●✻●

استقرار مجدد ستاد سپاه در مهاباد مورد تقاضای قاطبه مردم این شهر است

●✻●

شهرستان دویست هزار نفری مهاباد فقط یك بیمارستان پنجاه تختخوابی دارد

●✻●

استفاده از آبهای غیر بهداشتی در این شهر ضروری است !؟

●✻●

تنها درمانگاهی که جذامیان را معالجه میکرد بعلت نامعلومی تعطیل شده است

در این منطقه خواهد کاست ودر نتیجه میزان عرضه گوشت ببازارها افزایش خواهد یافت .

*** ستاد سپاه**

آقای حاج شاطری دومین ناطق جلسه بود که بلزوم استقرار مجدد ستاد سپاه درمهاباد اشاره کرد و افزود: وجود نیروی ارتشی بحد کافی در این شهر موجب پیشرفت امور عمرانی در مهاباد و رونق رضع اقتصادی کسبه شده بود وبا توجه بنقش موثر ستاد سپاه در مهاباد ، اهالی از متصدیان امر تقاضا دارند مجددا ستاد سپاه در این شهر مستقر گردد .

حاج شاطری

● کتابخانه عمومی

آقای مدرسی

آقای رحمن مدرسی سومین سخنران جلسه هیئت مشورتی ضرورت احداث کتابخانه عمومی درمهاباد را یاد آور شدو اضافه کرد قرار بود از محل یك ونیم در صد درآمد شهرداری در مهاباد کتابخانه تاسیس شود که هنوز در این مورد اقدامی معمل نیامده است ایجاد کتابخانه در مهاباد یکی از حواستهای جوانان این شهر میباشد وجادارد که متصدیان امر نسبت به تاسیس آن در مهاباد اقدام فوری معمول دارند .

*** وام شرافتی**

آقای مدرسی ادامه داد :همچنین باید بدانشجویان مهاباد که در دانشگاه ها تحصیل میکنند ، وام شرافتی داده شود وموجبات تشویق و ترغیب آنان به تحصیل فراهم گردد . تبدیل تلفن شهری مهاباد بخودکار و احداث خیابان هائی که شهرداری مکرر وعده ایجاد انرا داده است ، ازدیگر تقاضا های مردم شهر میباشد وامیدواریم مقامات مسئول نسبت به انجام این خواستهای عمومی اقدام نمایند .

● دربوته فراموشی

آقای داودی

شهرستان دویست هزار نفری مهاباد فقط یك بیمارستان پنجاه تختخوابی دارد واین بیمارستان برای معالجه وبستری کردن بیماران کافی نیست ... آقای حسین داودی عضو هیئت مشورتی بااظهار مطلب فوق ادامه داد: تا آنجا که بخاطر دارم حدود یکسال قبل معاون نخست وزیر قول دادند که ظرف یك هفته نسبت بایجاد بیمارستان مجهزی در مهاباد اقدام نمایند و مخصوصا تاکید کردند که اولین کلنك شروع کار ساختمانی بیمارستان ظرف همان یك هفته بزمین زده خواهد شد . باید عرض کنم که بیش از پنجاه هفته از تاریخ مورد بحث میگذرد و هنوز از ایجاد بیمارستان در مهاباد خبری نیست . شاید منظور معاون نخست وزیر از کلمه یك هفته ، یك قرن بوده که در آنصورت برای احداث بیمارستان در این شهر فرصت زیادی باقیست و مردم باید سعی کنند که تا آن موقع سر و کارشان به بیمارستان نیفتد!

● تصفیه خانه آب

اله ویسی

دراین هنگام آقای اله ویسی عضو هیئت مشورتی درباره تصفیه خانه آب مهاباد صحبت کردو گفت : تاهنگامی که تصفیه خانه آب در مهاباد ساخته نشود مردم این شهر محکوم هستند که از همین آب ناسالم و غیر بهداشتی بنوشند و دم بر نیاورند !

بدون شك تاخیر در نصب تصفیه خانه آب در این شهر ،بمنزله بازی کردن باسلامتی و بهداشت ساکنین مهاباد است و مسئولین امر باید بخاطر همین مسئله هم که شده در بکار انداختن تصفیه خانه آب آشامیدنی مهاباد تسریع نمایند .

● دانشسرای کشاورزی

ناطق آنگاه لزوم احداث دانش سرای کشاورزی در مهاباد را یاد آورشد و تقاضا کرد از طرف مقامات مسئول نسبت بایجاد این دانشسرا در مهاباد اقدام لازم معمل آید .

*** خطر جذامیها**

آخرین و مهم ترین موضوع موردبحث دهمین جلسه مشورتی اطلاعات در مهاباد پیرامون رفت و آمد آزادانه جذامیان در خیابان های این شهر بود که توسط آقای قادر کریمی عنوان گردید

ناطق ابتدا به خطرات ناشی از تماس مستقیم افراد مبتلا به بیماری جذام بااهالی و بخصوص کسبه شهر اشاره کرد و گفت :این بیماران غالبا در داخل شهر بداد و ستد مشغولند و تماس آنان با طبقات مختلف مردم، بهداشت و سلامتی اهالی را به خطر انداخته است .تا چندی قبل در مهاباد یك درمانگاه مبارزه باجذام دایر بود که متاسفانه آنهم بن چیده شد و حتی خود بیماران ازاین حیث در فار حتمی واضطراب بسر می برند . باید از مسئولین بهداری بپرسیم . برای معالجه و نگهداری جذامیان این شهر تاکنون چه اقدامی کرده اند؟

اخبار شهرستانها

کارخانه تبدیل زباله به کود شیمیائی بزودی در ۳ کیلومتری مشهد ساخته میشود

شهرداری مشهد در نظر دارد با تاسیس یك کارخانه « کمپوس » در سه کیلو متری جاده مشهد ـ تهران زباله های شهر را به کود شیمیائی تبدیل کند .

گزارش خبرنگار ما در مشهد حاکیست : طرح این کارخانه هم اکنون تحت بررسی میباشد و آقای پیرنیا استاندار خراسان نظر مقامات مربوطه را باین موضوع جلب نموده است .

ورزشکاران پیروزمند گیلان در میان استقبال باشکوهی وارد رشت شدند

دیروز ورزشکاران آموزشگاه های گیلان که در مسابقات قهرمانی آموزشگاه های کشور موفقیت قابل ملاحظه ای بدست آورده اند وارد رشت شدند وعده زیادی از اهالی ورزش دوست رشت و همچنین اعضای سازمان تربیت بدنی استان گیلاز آنان استقبال نمودند . تعداد پنجاه حلقه گل که از طرف اداره تربیت بدنی گیلان تهیه شده بود در اماامزاده هاشم بگردن ورزشکاران پیروزمند انداخته شد و دسته گلی که از طرف اداره سرپرستی روزنامه اطلاعات در گیلان فراهم گردیده بود وسیله مدیر کل آموزش وپرورش استان گیلان به سرپرست تیمها هدا گردید .

یک تن چای قاچاق کشف شد

مامورین مبارزه با قاچاق گردان مستقل ژاندارمری سوسنگرد از چند نفر قاچاقچی در حوالی این شهر مقدار یك تن چای قاچاق ، یك قبضه تفنك ده تیر انگلیسی وپك قطار فشنك جنگی کشف کردند و قاچاقچیان روانه زندان گردید و قاچاقچیان را دستگیر ساختند. شدند . عکس بالا چایهای مکشوفه چایهای مکشوفه باتنظیم صورت را در بین مامورین ژاندارمری نشان جلسه باداره گمرك اهواز تحویل میدهد .

نقل و انتقال در شهربانی گیلان

گزارش خبرنگار ما در رشت در شهربانی گیلان صورت گرفت گیلان بنقاط دیگر انتقال یافتند. و ۸ رئیس آگاهی وجود دارند .

حاکیست ، اخیرا نقل و انتقالاتی و ۲٤ نفر از افسران شهربانی در بین این عده ۱۰ رئیس کلانتری

مرگ اسرارآمیز دختر دانش آموز

صبح امروز جسد دختر ۱٦ ساله‌ای بنام سکینه الهامی محصل سال دوم دانشسرای روستائی بندر عباس در ۱۲ کیلومتری قریه گیتاران از توابع بندر عباس پیدا شد .

گزارش خبرنگار ما در بندر عباس حاکیست: بقرار اطلاع دوشیزه الهامی هنگامیکه ازقریه قلعه قاضی محل سکونت خویش عازم دهکده خورگوبوده است بوضع نامعلومی درگذشته و هنوز علت مرگ وی معلوم نیست .

نمایندگان اطلاعات درخدمت مردم

«لیمو» در میناب جنوب ، حکم کیمیا پیدا کرده است !

با اینکه «لیمو» بزرگترین رقم صادرات میناب جنوب را تشکیل میدهد ،معهذا میزان عرضه این محصول بازارهای میناب بسیار اندك و ناچیز است واهالی در صورت لزوم باید آنرا با قیمت گران خریداری نمایند !

علت کمبود و گرانی لیمو در میناب اینستکه محصول مرکبات این شهرستان مستقیما بوسیله تجار از باغات بتهران یاسایر شهر ها حمل میشود وخود اهالی میناب ازنظر تهیه و خرید لیمودر مضیقه قرار میگیرند . ما توجه متصدیان امر را بمشکل اهالی میناب جنوب جلب میکنیم .

در اردکان یزد دندان هیچکس نباید درد بگیرد!

«ازوجود دندانپزشك در اردکان خبری نیست و مردم این بخش اگر دندانشان درد بگیرد باید مانند قرون گذشته از وجود سلمانی دوره گرد محل استفاده کنند ویا بشهر های دوردست سفر نمایند..»

این مطلبی بود که توسط عده‌ای از طبقات مختلف مردم اردکان در دفتر خبرنگاری روزنامه اطلاعات عنوان گردید . مراجعین بدفتر اطلاعات ،بنمایندگی از طرف هفتاد هزار نفر جمعیت بخش اردکان تقاضا کردند : از طرف مسئولین بهداری هر چه زودتر یکنفر دندانپزشك به اردکان اعزام گردد .

اردوی ۸ روزه دختران استان کرمان

اولین اردوی تابستانی دختران استان کرمان بمدت هشت روز با شرکت سیصد تن از دوشیزگان شهرستان بافت ، بم،سیرجان ،زرند وکرمان در محل دانشسرای کشاورزی کرمان تشکیل شدوطی اینمدت آقای مهندس هوشنك عامری استاندار ، جمعی از روسای ادارات و شخصیت های محلی و طبقات مختلف مردم از کمپ های مختلف اردو دیدن کردند .

دراین اردو برنامه های متنوعی دررشته های مختلف ورزشی ، نقاشی ، نمایش ، خط ، طراحی ، گلسازی ، روزنامه نگاری ،شطرنج، خانه‌داری و موسیقی توسط دختران جوان اجراء شد ودر پایان اردو، بیست‌وچهار کاپ مخصوص به دختران هنرمند داده شد . این عکسها از مراسم برافراشتن پرچم توسط چندتن از دختران و شرکت عده‌ای از آنان دریکی از برنامه های هنری گرفته شده است .

کرمان ـ خبرنگار اطلاعات

گورستان جدید مشهد

در ارتفاعات «طرق» احداث میشود

بدستور آقای پیرنیا نایب‌التولیه استانقدس رضوی و استاندار خراسان ، گورستان جدید مشهد در ارتفاعات طرق و مجاور گورستان متروك قدیمی معروف به « سید » احداث میشود .

بنابگزارش خبرنگار ما در مشهد : این گورستان بیش از یکصد هکتار وسعت خواهد داشت و بطرز جدیدی ساخته خواهد شد . بمنظور ایجاد فضای سبز و نهالکاری درمحوطه و اطراف گورستان جدید ، دو حلقه چاه عمیق در محل حفر میگردد تا بااستفاده از آب چاهها ، بتوان اطراف گورستان را جنگلکاری کرد. شهرداری مشهد نیز برای انتقال اجساد مردگان از شهر به گورستان جدید ، اقدام بخرید چهار دستگاه آمبولانس نموده است .

پنج نوع کالا

از اصفهان به ۱۲ کشور صادر شد

طی یکماهه گذشته مقدار ۱٤۱ هزار و ۹۰۳ کیلو گرم کالا بارزش ۱۳ میلیون و ۹۰۷ هزار و ۸۱٦ ریال از استان اصفهان به دوازده کشور خارجی صادر شد.

اصفهان

بنابگزارش خبرنگار ما در اصفهان : کالای صادر شده عبارت از کتیرای خرمنی، کتیرای مفتولی، مغز بادام شیرین، بادام سنگی و پسته بود که با شرایط استاندارد مطابقت داشت و طی ۳۲ فقره گواهینامه صادر ، از اصفهان بکشور های امریکا ، شوروی . آلمان، انگلستان ، ایتالیا ، ژاپن ، لهستان ،هلند ، عراق، پاکستان،هندوستان وشیخ نشین های خلیج فارس فرستاده شد .

کنترل اوزان

اصفهان ـ مامورین کنترل اوزان ومقیاس ها در استان اصفهان طی هفته گذشته از ۵۳٦ مغازه واقع در شهرستانهای بروجن ، شهرکرد و فریدن بازدید کردند و اوزان و مقیاس های فروشندگان را تحت بررسی و کنترل قرار دادند .توسط این مامورین ، بیست‌و شش نفر ازپیشه‌ورانیکه اوزان‌ومقیاس‌هایشان غیرقانونی بود تحت تعقیب قرار گرفتند و پرونده آنان بدادگاه تسلیم شد .

آرزانامه تلویزیون ایران — فرستنده آبادان

پنجشنبه ۱۳ر٤ر۱۳٤۷

ساعت ۶-۰۰ سلام شاهنشاهی
ساعت ۶-۰۱ اعلام برنامه
ساعت ۶-۰۳ عصر حجر
ساعت ۶-۳۰ زنبور عسل
ساعت ۷-۰۰ مسابقه بیسابقه
ساعت ۷-۳۰ خوشگل‌ها
ساعت ۸-۰۰ موسیقی وزارت فرهنگ و هنر
ساعت ۸-۳۰ بالاتراز خطر
ساعت ۹-۳۰ اخبار با فیلم
ساعت ۹-٤۵ فیلم سینمائی
ساعت ۱۱-۳۰ پایان

مسابقات تشویقی والیبال «کاپ اطلاعات» از دیروز بین دستجات آزاد اصفهان شروع شد

ازبعداز ظهر دیروز مسابقات تشویقی والیبال «کاپ اطلاعات» بین دستجات آزاد اصفهان درسالن سرپوشیده ۲۵ شهریور این شهر آغاز گردید .

دراین دوره از مسابقات که زیر نظر هیئت والیبال اصفهان انجام میشود ، دستجات مرکز توپخانه ، خانه جوانان وتیم باشگاه های دارائی ،تربیت و دخانیات شرکت دارند تفاوت برگزاری این مسابقات نسبت بسالهای قبل اینستکه «تیم اصفهان» ازبین ورزیده‌ترین بازیکنان این تیمها انتخاب شده ودر مسابقات قهرمانی کشور شرکت داده خواهند شد .

عکس بالا صحنه‌ای از مسابقه والیبال بین تیمهای دارائی و تربیت رانشان میدهد .

بهار و خون و افیون

نوشته احمد احرار

۹

-۱۸-

درآن ایام ذخائر و نفایس سلطنتی از نقود گرفته تاطلای شمش و جواهرات در قلاع مستحکم و غیر قابل نفوذ نگهداری میشد و قمقمه یکی ازین دژها بود که نه تنها زندانی گرانقیمتی چون فرزند سرکش شاه طهماسب، بلکه قسمت قابل ملاحظه‌ای از خزانه این پادشاه را در حصار خود حفظ میکردو چون گزارشاتی به عالی قاپو رسیده بود که اسمعیل میرزا بوسیله ایادی خود تصرفاتی در خزانه پادشاهی میکند ،پیره محمد خان استاجلو از طرف شاه ماموریت داشت تا دراینباره تحقیق و رسیدگی کند .

اسمعیل میرزا که خودرا وارث و صاحب این خزائن میدانست ازابتدای ورود بقمقمه دردخایر سلطنتی تصرفاتی میکرد اما تاآنزمان چیزی از قلعه خارج نکرده بودبجز اینکه دراین اواخر وقتی صوفیان و زائران برای دیدن او پای قلعه میامدند گاه بگاه مقداری مسکوك طلا از قرار قلعه بمیان انها میریخت تا خرج سفر خود کنند واشتهار ایثار او رفته رفته بالا گرفته بود . بطوری که از یکطرف روزبروز بر هجوم صوفیان و ابن سبیل بطرف قمقمه اضافه میشد و از طرف دیگر شهرت اینکه اسمعیل میرزا بر خزائن قمقمه دست انداخته و نقود انرا میان طرفداران خود تقسیم میکند بالا میگرفت و همین ماجری نیز به اعزام پیره محمد خان جهت تحقیق و تفتیش منتهی شده بود . اسمعیل میرزا ، در همان شب ورود پیره محمدخان به قمقمه ، آنچه را از جواهرات بدوستانش بخشیده بود ازایشان مسترد داشت و باآنچه نزد خویش نگه میداشت در یکجاگرد آورد و آنگاه برای پیره محمد خان پیامی فرستاد و او را بنزد خود فرا خواند .

پیره محمد خان ،هر چند که دردستگاه سلطنت شاه طهماسب صاحب مقام و عنوان بود مع الوصف آینده را از نظر دور نمیداشت و میدانست شاه طهماسب با کسالتی که عارض اوست دیر یازود رخت بسرای باقی کشیده مملکت قزلباش را برای یکی از فرزندان خود باقی خواهد گذارد ولی بخلاف سایر روسای «استاجلو» که مسئله سلطنت اسمعیل میرزا رامنتفی میدانستند پیره محمد خان پیش خود فکر میکرد احتمال جانشینی اسمعیل میرزا از سایر برادران ومنجمله حیدرمیرزا «که مورد علاقه و حمایت طایفه استاجلو قرار داشت» بمراتب بیشتر است ، ازینرووقتی ماموریت «قمقمه» بوی محول شد آنرا بفال نیك گرفت و مصمم شد ازهر فرصتی برای خوش خدمتی و تقرب جستن به شاهزاده استفاده کند .

اسمعیل میرزا نیز پیره محمد خان رااز زمان اقامت در قزوین و ملازمت پدر ، کم وبیش میشناخت و اگرچه خاطره بدی از وی در خاطر نداشت اما همان انتساب به طایفه استاجلو کافی بود که ذهن شاهزاده رانسبت باین مامور عالی رتبه قزلباش مشوش سازد. این بود که در منتهای نومیدی تصمیم گرفت حرفهای خودرا بااو در میان گذارد و سپس در انتظار سرنوشت بنشیند .

پیره محمد خان بادریافت پیام شاهزاده احساس کرد آن فرصتی که انتظارش رامی کشید فرارسیده است . بهمین سبب همراهان خودرا به بازرسی خزانه فرستاد و خودبه تنهائی عازم منزل شاهزاده شد. اسمعیل میرزا در حالیکه از قیافه‌اش آثار اعتراض توام با دلسردی خوانده میشد ،میهمان خودرا استقبال کردو بعد از چند کلمه دائر به احوال پرسی و استعلام از سلامتی مرشد کامل ، بلافاصله موضوع اصلی راپیش کشید و گفت :

روز دبیرستان

مشکلات بعد از امتحان برای دانش آموزان، اولیاء آنها و مسئولان مدارس

مدارس خوب تهران از اسفند ماه گذشته برای سال تحصیلی آینده پر شده‌اند

مسئله‌ای بنام مدرسه

در سال اول دبیرستان البرز دانش‌آموزانی که با معدل ۱۷ قبول شده بودند موفق به ثبت نام نشدند

دبستان رازی برای قبول اطفال در کلاس اول کنکور زبان فرانسه گذاشته است!

شهریه مدارس ملی بچه میزان است؟

ازیکماه قبل مشکل بزرگ مدرسه بچه ها تمام خانواده ها را مشغول داشته است و این مشغولیات تادو ماه دیگر همچنان ادامه دارد. از طرف دیگر اولیاء مدارس و مسئولین آموزش و پرورش نیز متقابلا با توقعات، تقاضاها وتمنی‌های فراوان روبرو هستند که کار آنها را به مراتب مشکلتر از فصول دیگر ساخته است. خبرنگاران ما با مراجعه بمسئولین چند دبیرستان رپورتاژی در این زمینه تهیه کرده‌اند.

• مشکل تجدیدیها و مردودین

اولین مشکلی که بعد از امتحانات برای بچه ها و اولیاء آنها و همچنین مسئولین مدارس پیدا شد وضع دانش آموزان در امتحانات بود.

دانش آموزان بعد از امتحانات بچند گروه تقسیم میشوند:

گروه اول آنهائیکه قبول شده‌اند وتنها گروهی هستند که بدون ایجاد هیچگونه مزاحمت برای اولیاء ومربیان خود سال تحصیلی رابه پایان رسانیده‌اند و سال آینده نیز مشغول ادامه تحصیل میشوند.

گروههای بعدی تجدیدیها و مردودین در امتحانات هستند.

یکی از روسای دبیرستان هادر این مورد اظهار داشت:

ـ ما قبل از اعلام نتایج امتحانات شورای دبیران را تشکیل میدهیم و وضع دانش آموزان را دقیقا بررسی می کنیم. برخی از دانش آموزان میتوانند با ارفاق نیم‌نمره تا دو و حتی سه نمره از مرحله مردودی در شمار تجدیدیها قرار گیرند با تجدید نظر در اوراق امتحانی آنان در غالب دبیرستانها چنین ارفاقی نسبت به آنان بعمل می آید.

از این ارفاق خود دانش آموزان واولیاء آنها نیز بی خبرند زیرا قبل از آنکه آنان از وضع خود اطلاع یابند و نتایج اعلام شود چنین ارفاقی توسط شورای دبیران صورت میگیرد.

• تشبث برای نمره

پس از اعلام نتیجه امتحانات دانش آموزان تجدیدی و مردود برای آنکه بار گناه خود را سبکتر سازند دلایل و معاذیر غیرموجهی باولیاء خود ارائه میدهند مثلا می گویند فلان معلم روی غرض بمن نمره کم داد. اگر پدر یامادرش از او بپرسند بچه دلیل او با تو غرض دارد جواب میدهند یك روز در کلاس او شیطانی کرده بودم! همچنین غالب آنها میگویند اگر در فلان درس یك نمره بمن بدهند مردود نخواهم بود.

در اینجاست که پدر ومادر به تلاش و کوششی بر میخیزند وازهر وسیله‌ای برای جلب موافقت دبیرستان ودبیران میخواهند استفاده نمایند. آنها در بدر بدنبال آشنا میگردند و بانواع تشبثات متوسل می‌شوند، پس از مدتی متوجه می شوند که علت مردودشدن فرزندشان یکی دو نمره نیست و بدیهی است که این تشبثات به نتیجه نمی رسد.

• مراجعه مستقیم

دراینگونه تشبثات وقتی واسطه وآشنائی پیدا نمیشود مادر یا پدر دانش آموز مستقیما بدبیر مورد نظر مراجعه می کنند و سعی می نمایند که حس ترحم و رافت او را برانگیزند.

ـ فرزندمن بیماری قلبی دارد. اصلا پزشك درس خواندن را برای او ممنوع کرده است ولی با این حال درس میخواند. اگر باو کمك نکنید از بین خواهد رفت...

صدی نود وهشت این تشبثات و این معاذیر بدون نتیجه میماند و برفرض آنکه نتیجه بدهد بازهم بی نتیجه است زیرا شاگرد ضعیف در سالهای بعد مواجه با اشکال خواهد شد.

آماری که خبرنگاران ما از چند دبیرستان مختلف در تهران تهیه کرده‌اند نشان میدهد که تعداد دانش آموزان تجدیدیها چندبرابر مردودین و قبول شدگان است. بهمین جهت مشکل دیگر اولیاء دانش آموزان آماده ساختن آنان برای امتحانات تجدیدی است.

این مسئله مشکل بزرگی را برای خانواده ایجاد می کند. گذشته از آنکه پدر و مادر باید فرزند خود را بکلاس های مخصوص تقویتی بفرستند و شهریه مرتبی بپردازند ناچار هستند از برنامه تابستانی خود مثلا استفاده از تعطیلات رفتن بمسافرت و غیره صرفنظر نمایند تا فرزند آنها ضعف خود را در دروس تجدیدی جبران نماید.

مدیر یکی از مدارس دخترانه در اینمورد اظهار داشت:

غالبا دانش آموزان در تابستان هم قصور خود را در سال تحصیلی جبران نمی کنند و آنچنان که باید درس نمی خوانند. برخی از تجدیدیها در امتحانات شهریورباز هم رد میشوند و برخی دیگر که ظاهرا توفیق می یابند حداقل نمره لازم را بدست می آورند وبانمره ۱۰ یا ۱۲ قبول میشوند بهمین جهت سال بعد نیز در همان مواد تجدید میگردند.

وی اضافه کرد: تجربه بمانشان داده است که هفتاد در صد دانش آموزان مردود که دو ساله هستند بازهم در غالب دروس ضعیف می‌باشند. بطوریکه کمتر دیده‌شده است دانش آموز دو ساله‌ای بدون تجدید قبول شود.

مشکل پدران و مادران پس از پایان امتحانات و خاتمه یافتن ماجرا هائی که گذشت نام‌نویسی آن ها در مدارس است.

برخی از دبیرستانها مانند البرز مایل نیستند مردودین خود را مجددا نام نویسی نمایند و از اولیاء دانش آموزان میخواهند که آنها را بمدرسه دیگری ببرند. شکی نیست که مدارس خوب از پذیرفتن دانش آموز مردود مدرسه دیگر خوداری میکنند وپدر و مادری که با هزاران زحمت فرزند خود را در البرز گذاشته اند ناچار میشوند او را بیك مدرسه ملی نامرتب بفرستند.

اطفالی که میخواهند تحصیلات ابتدائی را شروع کنند ویا دوره ابتدائی را به پایان رسانیده و می خواهند بدبیرستان بروند مشکلات بیشماری برای اولیاء خود ایجاد می کنند. افراد طبقه سوم از نظر تامین شهریه درمضیقه هستند و چون تعداد مدارس دولتی کم و داوطلبان تحصیل زیاد است بمدرسه ملی روی می‌آورند ولی قادر بپرداخت شهریه نیستند زیرا اکنون کمتر مدرسه ملی وجود دارد که شهریه آن از چهارصد تومان برای ۹ ماه تحصیل کمتر باشد. میزان شهریه در مدارس مختلف بطور متوسط بین چهار صد تا هشتصد تومان است و تعدادی از مدارس نیز که شماره آنها زیاد نیست بیش از هشتصد تومان شهریه دریافت میدارند.

سایر طبقات که قادر به پرداخت شهریه هستند ویا با کم کردن از سایر هزینه‌ها میل دارند کودکان خودرا بمدارس مجهز بفرستند نیز با مشکلات دیگری روبرو هستند.

چند دبستان و دبیرستان مجهز در تهران وجود دارد که خبرنگاران ما به آنها مراجعه کردند.

پدری که روز دوشنبه برای نام نویسی کودك ۶ ساله خود بدبستان اندیشه مراجعه کرده بود بخبرنگار ما اظهار داشت:

ـ تاکنون موفق بنام‌نویسی فرزند خود در یك مدرسه قابل اعتماد نشده‌ام زیرا مسئولین مدرسه اندیشه پس از شنیدن تقاضای من گفتند: ـ تاحالا کجا بودید؟ کلاس اول ما اسفند ماه گذشته پر شده است و دیگر نام کسی را ثبت نمیکنیم.

خبرنگار ما ازوی سئوال کرد:

ـ راستی چرا زودتر بفکر نیافتادید.

و وی پاسخ داد:

ـ من در نظر داشتم فرزندم را به مدرسه رازی بفرستم و قبلا هم مراجعه کرده بودم. اما هفته قبل بمن گفتند که فرزندم باید امتحان ورودی بدهد! امتحان ورودی هم مربوط بزبان فرانسه است که طفل با آن آشنائی ندارد.

مادر یکی از اطفال که بمدرسه بهارنو (ماریکا) مراجعه کرده. و مایوس برگشته بوده گفت: مسئولین مدرسه اظهار داشتند مافقط کودکانی را می‌پذیریم که در کودکستان خودما بوده‌اند. گذشته از آن نیز جاها قبلا رزرو شده است!

وی اظهار میداشت از اوائل خرداد بتلاش پرداخته ولی در هیچیك از مدارس مورد نظر موفق بنام نویسی فرزندش نشده است.

نام نویسی اطفالی که ابتدائی را تمام کرده ومتوسطه میروند مشکل دیگری است که اولیاء اطفال با آن مواجه هستند.

در دبیرستانهای دولتی جای خالی وجود ندارد بهمین جهت طبقه کم درآمد از دبیرستان بدبیرستان دیگر میروند و پس از آنکه از همه دبیرستانها مایوس شدند بفکر چاره‌جوئی و گرفتن تخفیف از مدارس ملی میافتند.

نام نویسی در دبیرستانهای مجهز ملی نیز که سایر طبقات مایل هستند فرزندشان در آنها بتحصیل بپردازد کار آسانی نیست.

روز پنجم تیر ماه خبرنگار ما به بدبیرستان البرز مراجعه کرد.

در روز مزبور از دانش آموزان سال اول ثبت نام میشد.

بدینترتیب که طبق معدل آنها رامیپذیرفتند. از معدل ۲۰ نام نویسی شروع شد و وقتی بمعدل ۱۷ وچند صدم رسید ظرفیت کلاس های اول پر شده بود یعنی در حدود ۵۰۰ دانش آموز نام نویسی کرده بودند.

بدینجهت حتی دانش آموزانی که معدل ۱۷ داشتند موفق بنام‌نویسی نشدند و با کمال یاس مراجعت کردند. پذیرفته شدگان پس از پرداخت ۸۵۰ تومان در شماردانش آموزان البرز درآمدند.

برخی از دبیرستانهای مجهز دیگر مانند هدف نیز با ثبت نام دانش آموزان ممتاز کلاس های خودراپر کرده بودند و دیگر محلی برای پذیرفته شدگان البرز نداشتند.

*** کنکور در دبیرستان**

دانش آموزانی که از شهرستان ها بتهران آمده‌اند و یا کسانیکه میخواهند دوره دوم متوسطه رادر دبیرستانهای معروفی مثل هدف یا البرز بخوانند میباید علاوه برارائه کارنامه قبولی امتحانات کنکور بگذرانند. این دبیرستانها در مواد مخصوصی از شاگردان داوطلب امتحان میکنند.

هر سال برای ورود بکلاس چهارم هر یك از رشته های ریاضی وطبیعی این دبیرستان ها بیش از ۳۵۰ تا ۴۰۰ دانش آموز نام نویسی می‌کنند و کنکور میگذرانند امابیش از ۲۰ تا ۴۰ نفر آنها موفق نمیشوند.

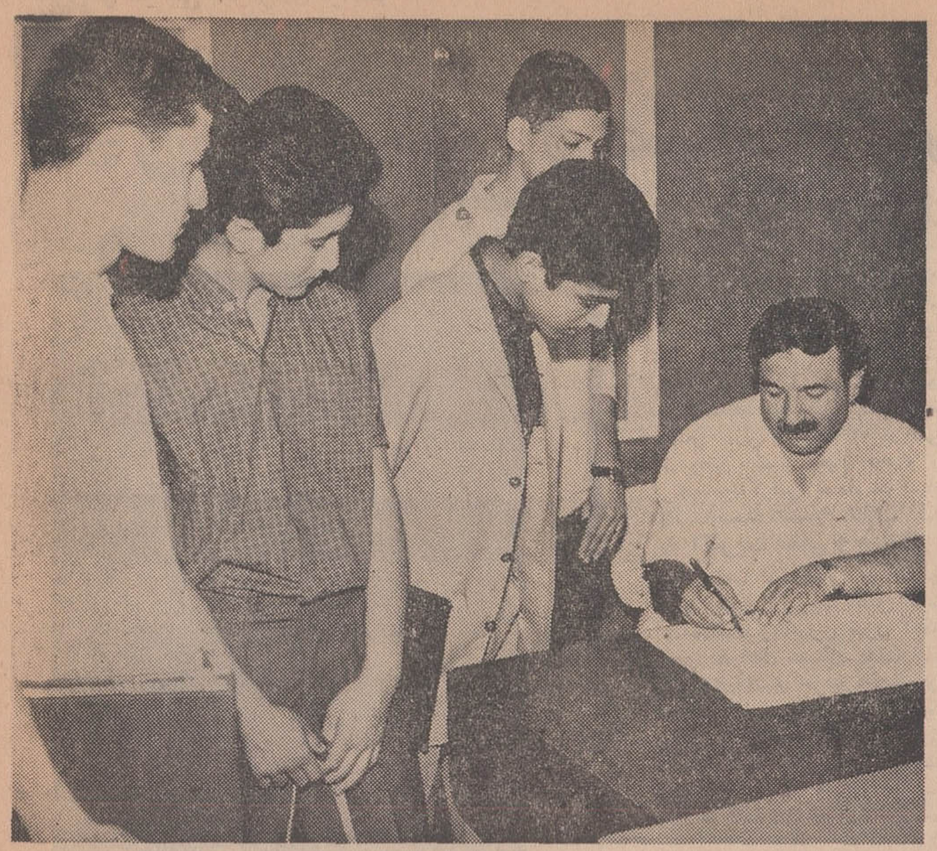

اطلاعات سال

باچهارکتاب خواندنی و با ارزش
ودو آلبوم نفیس در ۹۰۰ صفحه

آگهی مناقصه زین وبرك سواری

شماره ۱۹ تاریخ ۴۷/۴/۲۴

سررشته‌داری نیروی زمینی شاهنشاهی یك قلم جنس مشروحه زیر را: زین و برك سواری ۳۰ دستگاه را از طریق مناقصه خریداری مینماید.

پیشنهاد دهندگان میتوانند با مراجعه به اداره سررشته‌داری نیروی زمینی شاهنشاهی و ملاحظه نمونه و مشخصات اجناس و دریافت برك شرایط و مشخصات معامله پیشنهاد خود را طبق مفاد مندرج درشرایط معامله تنظیم و تاساعت ۹ روز ۴۷/۵/۹ بدفتر اداره سررشته‌داری نیروی زمینی شاهنشاهی تسلیم نمایند. آلف ۳۴۸۱.

اداره سررشته داری نیروی زمینی شاهنشاهی
۱ـ۲ آ ـ ۲۰۳۶۲

کنار دریا ـ متل پر

۱۲ کیلومتری چالوس بطرف شهسوار پانسیون کامل
رفت و برگشت: ۲ بعدازظهر پنجشنبه تاعصر جمعه ۵۴ تومان
جمعه ۳۳ تومان یکهفته ۱۴۰ تومان پی. ام. تی تلفن ۳۳۳۶۷۸

یك معما

پا...من...نکن

منظور از این سه کلمه که یك ضرب المثل رایج فارسی میباشد، چیست؟
پاسخ خود تان را به تلفن ۳۳۷۰۹۵ بدهیدو جایزه دریافت دارید.

جمعیت شیروخورشید سرخ ایران

لیسانس پرستاری

جمعیت شیروخورشید سرخ ایران برای آموزشگاه عالی پرستاری رضاشاه کبیر درسال تحصیلی مهر ۴۷ـ۱۳۴۸ تعدادی دوشیزه داوطلب از طریق کنکور باشرایط ذیل میپذیرد:

۱ـ سن بین ۱۸ الی ۳۰ سال
۲ـ داشتن دیپلم کامل متوسطه (رشته طبیعی یاریاضی)
۳ـ ۴ برك رونوشت مصدق شناسنامه
۴ـ سیصد ریال مخارج کنکور

داوطلبان میتوانند جهت ثبت‌نام بادردست داشتن مدارك زیر همه‌روزه از این تاریخ تا ۲۵ مردادماه باستثنای روزهای تعطیل از ساعت ۸ صبح تا ۴ بعدازظهر به آموزشگاه عالی پرستاری رضاشاه کبیر (واقع درشهرری جنب آرامگاه) مراجعه نمایند.

۱ـ مدرك ششم متوسطه
۲ـ ۶ قطعه عکس ۳×۴
۴ـ سیصدریال مخارج کنکور
۳ـ ۴ برك رونوشت مصدق شناسنامه

داوطلبان شهرستانها به شیروخورشید سرخ همان شهرستان مراجعه نمایند

از فردا صبح **مولن روژ ـ دیانا ـ مهتاب**

کریستال. اسکار. برلیان

۵ ملوان برای ۱۰۰ دختر

دیالسکوپ رنگی

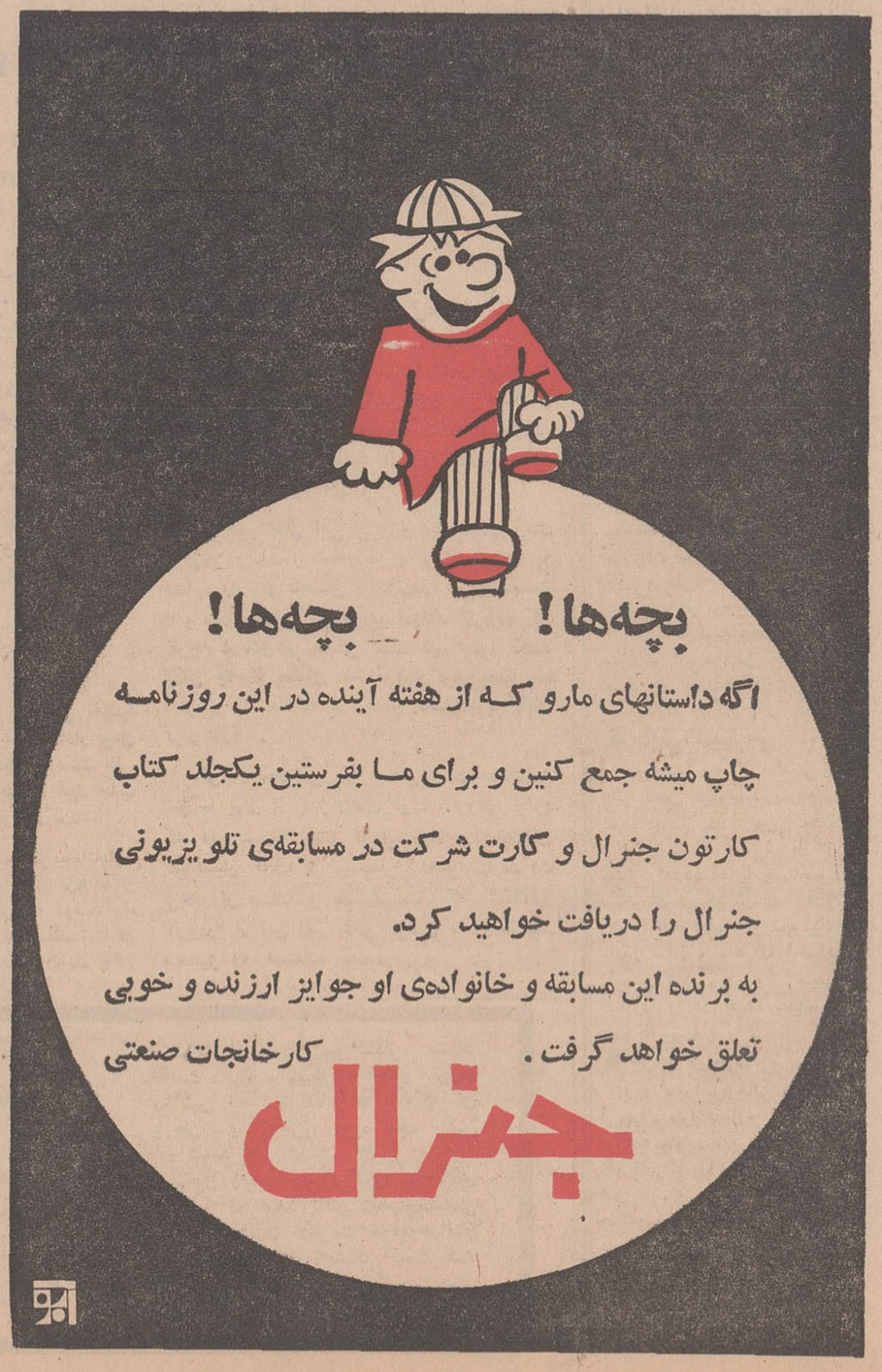

دوگل مرزهای سنت را شکست

طوفانی که در ماه مه‌گذشته سراسر فرانسه رادربر گرفت تحول عظیمی در اوضاع‌سیاسی این کشور پدید آورد که بهیچوجه قابل پیش‌بینی نبود .

اینك ا زمیان امواج سهمگینی که جمهوری‌پنجم رااز هرطرف احاطه کرده بود ورژیم دوگل را در لبه پرتگاه مخوفی قرار داده بود رژیمی بمراتب نیرومندتو ولی با همان اکیپ سابق بوجود آمده است .

پیروزی عظیم طرفداران دوگل پس از بحران بیسابقه ماه مه گذشته بی‌گمان یکی از شگفت‌انگیزترین‌وقایع جمهوری پنجم فرانسه را تشکیل خواهد داد .

رژیمی که براثر موج شورش و اعتصاب میلیونها کارگر در آستانه سقوط قرار گرفته بود در دور دوم انتخابات ۳۵۷ کرسی از مجموع ۴۸۷ کرسی پارلمانی رااشغال کرده است . کسانی که تصور میکردند با استفاده از این هرج‌ومرج میتوانند یك دولت موقتی در فرانسه تشکیل بدهند در انتخابات کرسی نمایندگی‌خود رااز دست دادند .

*** تحول درسنت‌ها**

بااینکه حزب کمونیست فرانسه در جریانات اخیر بطور فعال شرکت نداشت واز شرکت درتظاهرات‌خیابانی خودداری کرد معذلك نیمی از کرسی‌های خودرادرپارلمان فرانسه از دست داد وباین ترتیب برای نخستین‌بار در فرانسه یك اکثریت پارلمانی متجانس یعنی اکثریتی‌که تنها از یك حزب تشکیل شده بوجود آمد و تحول عمیقی در سنت‌های سیاسی فرانسه پدید آورد .

تاکنون در دوران جمهوریهای مختلف بعلت تعدد سازمانهای سیاسی ناچارمی‌بایستی اکثریت از ائتلاف چند حزب تشکیل شود . چون هیچیك از احزاب سیاسی نمی‌توانستند به‌تنهائی اکثریت مطلق بدست بیاورند.در مجلس سابق فرانسه که در سی‌ام‌ماه مه منحل گردید نیز وضع بهمین منوال بود و دوگلیست‌ها ناچار بودند برای‌بدست‌گرفتن حکومت باجمهوریخواهان مستقل «والری‌ژیسکاردتسین» ائتلاف کنند .

*** اکثریت مطلق و مستقل**

اما در مجلس جدید بلوك دوگلیست به‌تنهائی خیلی بیش‌از اکثریت مطلق کرسی‌های پارلمانی رابدست آورده است وبنابراین بدون آنکه احتیاج به ائتلاف با جمهوریخواهان مستقل داشته باشد میتواند هیئت دولت رااز میان‌اعضای حزب «اتحاد برای دفاع از جمهوری» انتخاب کند . باین ترتیب تمایلات دوحزبی در زندگی سیاسی فرانسه مورد تائید قرار گرفته است این تمایل درسال ۱۹۶۵ باتعیین رئیس جمهوری کشورازراه‌انتخابات عمومی بمیان آمد وامروز دوگلیسم‌از آن استفاده‌می‌کند. زیرا دوگلیست‌ها در انتخابات اخیر جبهه متحدی تشکیل داده بودند در حالیکه جناح دست‌چپ دوچار تفرقه و دودستگی شده بود وتاآخرین دقیقه نتوانسته‌اختلافات خودرا ازمیان ببرند بااینکه قبلا بین کمونیست‌ها وجناح چپ غیرکمونیست توافق نظرهائی بعمل آمده بود . البته مخالفین دوگل در مجلس جدید ساکت نخواهند نشست وازهم‌اکنون کمونیست‌ها و نمایندگان جناح چپ خودرا برای مبارزه با دولت آماده میکنند .اما دوگلیست‌هاکه از حوادث اخیر تجربیات فراوانی اندوخته‌اند تصمیم گرفته‌اند که کوچکترین بهانه‌ای بدست دشمنان خود ندهند

ژنرال دوگل تصمیم گرفته است وعده‌هائی راکه در زمینه اصلاحات اجتماعی و فرهنگی بملت فرانسه داده است یکی پس از دیگری بمرحله اجرا درآوردوبار دیگر فرانسه رادر راهی‌که انتخاب کرده است به‌جلو ببرد .

نخستین مسئله مهمی که عجالتادربرابررئیس‌جمهوری فرانسه قراردارد انتخاب نخست‌وزیر جدید است .

باحتمال نزدیك‌به‌یقین این‌بار نیز ژرژ پمپیدومامور تشکیل کابینه جدید خواهد شد زیرا رئیس جمهوری فرانسه در بحرانی‌ترین ساعات نیز اعتماد خودرا نسبت‌به ژرژ پمپیدو ازدست نداد .

ویلسون :
«هوای مرا داشته باشید دوستان! تامن این هیولای وحشتناك (مجلس لردها) دشمن بریتانیا رانیستونابود کنم !؟ ....

کاریکاتور از : دیلی‌اکسپرس

امروز جراید جهان نوشتند :

تمام روزنامه‌های امروز پاریس تفسیرهای خودرا به نتایج انتخابات دوردوم‌فرانسه اختصاص داده‌اند و برخی‌نیز از حذف حقوق‌وموانع گمرکی بین کشورهای عضو بازار مشترك صحبت می‌کنند.

*** روزنامه ناسیون**

روزنامه ناسیون (ازطرفداران دوگل) می‌نویسد :

انتخاب‌کنندگان بشدت هرج‌ومرج را محکوم‌کردند. فقط باید دقت کرد که‌جناح مخالف احساسات تندنداشته باشد. ملت دموکراسی را انتخاب کرده و مردی که بر سرکار است متعلق به‌تمام مردم است وبگفته خود وی از مخالفین میخواهیم که برای اصلاح وضع همکاری نمایند.

*** اورور**

«اورور» (رادیکال دست راستی) می‌نویسد :

دوگلیست‌ها اینك‌میتوانند سیاست رابمیل خود اجرا نمایند و دولت دست خودرادر انجام هرکاری باز می‌بینند . ولی چه سیاستی باید اتخاذ کرد . سیاستی که بملت اعتماد ببخشد و موقعیت بین‌المللی فرانسه را تحکیم نماید . اگر دوگل مجلس دیگری را خواست باید سیاست دیگری در پیش گیرد سیاستی که اعتماد را جلب نماید .

● فیگارو

از نظر «فیگارو» (میانه‌رو) هیچ‌چیز خطرناکتر از این نیست که گروه پیروز قادر نشود بمسئولیت و وظایفی‌که این پیروزی بردوش آن‌ها نهاده است تحقق بخشد . صفحه‌ای از تاریخ فرانسه ورق خورده است و اگر سیاست جدیدی اتخاذ نشود کشور بسوی هرج‌و مرج روان خواهد شد .

*** پاری‌روژ**

«پاری‌روژ» (جناح چپ میانه‌رو) معتقد است که: نتایج انتخابات بدون شك‌بر سیاست دولت جدید تاثیر فراوان خواهد داشت . آراء طرفداران جناح چپ که‌بنفع دوگلیست‌ها بصندوق‌هاریخته شده است وظایف جدیدی برای مسئولان جدید ایجاب می‌کند و بیشتر باید متوجه اصلاحات اجتماعی شد .

نمایندگان اکثریت بیش از گذشته مسئولیت خواهند داشت و تمام قرائن براین است که آنها نیز براین امر واقف هستند و همین وجه تمایز بین مجلس جدید و مجلس قدیم خواهد بود .

● اومانیته

(ارگان حزب کمونیست فرانسه) این‌چنین نتایج را بررسی می‌نماید : گلیست‌ها در مجلس حائز اکثریتی بی‌سابقه خواهند بود . ولی هیچ‌یك از تناقضات و تضادهائی که باعث حوادث ماه‌مه شد هنوز حل نشده است و همچنان بقوت خود باقی‌است. وضع اقتصادی همچنان مثل سابق است و ۵۰۰ر۰۰۰ نفر بیکار جویای کارند .

روشن است که حکومت دوگل ، که در نتیجه این انتخابات قوی‌تر شده است، همچنان به سیاست ده‌ساله خود باشدت بیشتری ادامه خواهد داد و همان علل باز همان نتایج را خواهد دادو دوگل دوباره با تظاهرات و اعتراضات مردم روبرو خواهد شد . دوگل پیروز شده‌است ولی رژیم او همچنان محکوم است .

● روزنامه ناسیون

راجع به حذف موانع گمرکی بین کشورهای‌عضوبازارمشترك روزنامه ناسیون ، چنین می نویسد . اروپا دیروز بزرگ‌ترین قدم خودرا به جلو برداشت و بااین کار اولین مرحله وحدت اروپا را پشت سر گذاشت و مقررات گمرکی را یکنواخت کرد. ۱۸۰ میلیون نفر از وحدت اقتصادی بهره‌ور خواهندشد و در انتظار روزی خواهندبود که بوحدت سیاسی نیز نائل آیند . اول ژوئیه ۱۹۶۸ یك روز تاریخی برای اروپاخواهد بود .

● فیگارو

در باره لغو مقررات گمرکی برای مبادلات بین کشورعضو بازار مشترك که از اول‌ژوئیه لازم‌الاجراست مینویسد: این عمل بدون شك مسائلی را پیش خواهد آورد . وبدوا این امر برای‌صاحبان صنایع است .

*** تایمز**

روزنامه ساندی‌تایمز چاپ لندن می‌نویسد پیروزی عظیم دوگل بار دیگر نشان داد که گروههای چپ در صحنه‌های سیاست اروپا موفق نیستند، این عدم موفقیت شاید بعلت نفاق و تفرقه‌ایست که بین این گروهها وجود دارد ،در انتخابات فرانسه دیده شد که بسیاری از مردمی که در تظاهرات یکماه‌اخیرشرکت داشتند به دوگل رای دادند.

● دیلی‌اکسپرس

روزنامه دیلی اکسپرس چاپ لندن مینویسدریشه‌های نفوذ دوگل در بین ملت فرانسه بسیار عمیق‌تر ازآن است که دستجات چپ‌تصور میکردند ، دوگل در قبال اغتشاشات عظیم فرانسه‌بایك مانور ساده و ماهرانه اوضاع زابکلی دگرگون و مسیر افکاررا را در جهت سیاست خود تغییر داد .

● هرالدتریبون

روزنامه آمریکائی هرالد تریبون نیز درباره انتخابات فرانسه‌مینویسد ، ملت‌فرانسه بدوگل اعتماد دارد ، این چیز تازه‌ای نیست ، اززمان جنك‌دوم تاکنون‌دوگل‌همیشه ثابت کرده است که میهن‌پرستی‌است بی‌نظیر ، منافع فرانسه حتی از منافع شخصی او برایش بااهمیت‌تراست .

از: اکونومیست (چاپ لندن)

آرژانتین: نوید دمکراسی اما کی ؟

* ژنرال «اونگانیا» که دو سال پیش با حمایت ارتشیان بروی کار آمد پارلمان و احزاب سیاسی آرژانتین را منحل کرد

پرزیدنت «ژوان‌کارلوس اونگانیا» ، رئیس جمهور آرژانتین‌روز بیست‌وهشتم ژوئن پایان دومین سال حکومت خودرا جشن خواهد گرفت وبموازات‌این‌مراسم مجادلات جدیدی بین «لیبرالها» و «ناسیونالیستها» در داخل دولت و بین امرای ارتش در شرف درگیرشدن است .

این جدالها ظاهرا دردی را دوا نخواهند کرد زیرا هیچکدام از رهبران این‌جناح ها حتی از رئیس جمهور فعلی نیز در بین مردم محبوبیت کمتری دارند . ژنرالهای آرژانتینی‌نیزهیچگاه موردقبول مردم این کشور نبوده‌اند .

● ادعای توسعه اقتصادی

افسران و ارتشیانی که دوسال پیش «اونگانیا» را بقدرت رساندند می‌گفتند که هدف اصلی آنها توسعه اقتصادی آرژانتین است . (معمولا در چنین موقعیت‌هائی از این حرفها زیاد زده میشود)، ولی امروزه چیزی که به‌چشم میخورد اینست که «اونگانیا» و حامیان نظامی او بهمه‌چیز توجه داشته‌اند جز توسعه وبهبود وضع اقتصادی این‌کشور ولی آنها هنوز ادعا دارند که پس‌از ثبات اقتصادی زمان آن رسیده است که اصلاحات اجتماعی را آغاز کرده و زمینه‌های تحول سیاسی و تشکیلاتی را نیز تدارك ببینند ، نظامیان آرژانتینی میگویند که این دومین مرحله هدفهای انقلابی آنانست .

دوسال قبل ، هنگامیکه‌ژنرال«اونگانیا» باحمایت ارتشیان بروی کار آمدپارلمان و احزاب سیاسی آرژانتین را منحل‌کرد وسپس اعلام کرد که بزودی مجددا دمکراسی را در آرژانتین برقرار خواهد کرد ووقتی از او سئوال شد که این «بزودی» چه موقع خواهد بودگفت این دمکراسی می‌بایستی ده سال پیش که مملکت برای پذیرفتن چنین مرحله‌ای آمادگی داشت برقرار میشد !

در انتخاب هیئت دولت آرژانتین‌لیبرال ها که سخنگوی آنها آقای‌ژنرال«ژولیو آلسوگاری» است توانستند اکثریت را در هیئت دولت از دست ناسیونالیستها خارج سازند .

بطور کلی هدفها وبرنامه‌های لیبرالها وناسیونالیستهای آرژانتین هم برای‌مردم این کشور و هم برای کشورهای دیگر جهان مبهم و نامعلوم است ، لیبرال‌ها معتقدند که در زمینه‌های اقتصادی باید روابط اقتصادی خارجی خودرا توسعه دهند در حالیکه ناسیونالیست‌ها با ارتباطات اقتصادی بین‌المللی بشدت مخالفت داشته و میگویند «خداوندبروی آرژانتین لبخندمیزند و سرمایه‌گزاران خارجی نباید به‌حریم مورد لطف الهی وارد شوند !»

بهرحال رئیس جمهور آرژانتین آقای «اونگانیا» در صدد یافتن راههای‌سیاسی برای شناساندن حکومت خودبه‌جهانیان است . اما بمصداق «مشك آنست که خود ببوید نه‌آنکه عطار بگوید» بهتر است بقضاوتها نیز توجه داشته‌باشد.

از: اکونومیست (چاپ لندن)
ترجمه: هوشنك‌کوچك شوشتری

پاکستان : خواهان سلاح شوروی

*** آیا کمك نظامی شوروی به پاکستان مسابقه تسلیحاتی بین هند وپاکستان را دامن خواهد زد ؟**

آیا بالاخره شوروی به‌پاکستان اسلحه خواهد فروخت؟این‌سئوالی‌است که‌این‌روزهامردم پاکستان از خود میکنند زیرا چند روزاست‌که فرمانده ارتش پاکستان درراس یك هیئت‌نظامی در مسکو با مقامات شوروی بمنظور جلب کمك های نظامی این کشور مشغول مذاکره‌است.

بدودلیل میتوان قبول کرد که ممکن است اتحاد شوروی از کمك‌نظامی به‌پاکستان‌خودداری کند ، اول اینکه طی تماسهای متعددرهبران‌این کشورها کدورتهائی بین آنهامشاهده‌شده‌است، درمسافرت فرمانده نیروی هوائی پاکستان به مسکو درسال ۱۹۶۶ و همچنین سفر مارشال ایوب‌خان رئیس جمهور پاکستان بشوروی در پائیز گذشته وبالاخره بازدید کوسیگین از پاکستان درماه آوریل سال جاری نشانه‌های نارضایتی شوروی از دولت پاکستان بخوبی‌به چشم میخورد .

دلیل دوم اینست که در صورت کمك‌نظامی شوروی‌به پاکستان ، بطور قطع شوروی با عکس‌العمل واعتراض دولت‌دوست خودهندوستان مواجه خواهد گشت .

*** سفر تفریحی !**

اما از طرفی ممکن است شوروی بالاخره موافقت خودرا باارسال اسلحه به پاکستان‌اعلام کند ، زیرا این اولین‌باری است که دولت پاکستان چنین تقاضائی از دولت شوروی‌کرده و هیئتی رابه مسکو میفرستد . مسلما سفراین هیئت برای تفریح نیست ! ، شوروی ممکن است بخاطر جلب دوستی پاکستان از دادن‌کمك باین کشور دریغ نکند .

پاکستانیها از شوروی گله‌میکنندکه‌براساس معاهداتی شوروی تقبل کرده است که تا مدتی طولانی ارتش هند را تقویت کند و در قبال‌این نارضایتی از شوروی انتظار دارند نظری هم بسوی آنها افکند ، بخصوص از روزیکه وزیر امور خارجه پاکستان در بیستم ماه مه‌سال‌جاری اعلام کرد که امریکا باید پایگاههای خودرادر «پیشاور» وپاکستان شمالی برچیندامکان‌نزدیکی این کشور بشوروی بیش از پیش عملی بنظر میرسد .

بطور قطع این اخطار بامریکا متکی‌به‌قولی بوده است که آقای کوسیگین برای فروش اسلحه باقیمت مناسب به‌پاکستان داده است. چنانچه بالاخره شوروی تصمیم بفروش اسلحه به‌پاکستان بگیرد درواقع دیگر«نز»مسالمت‌آمیز آقای‌کاسیگین برای برقراری روابط دوستانه بین پاکستان و هندوستان مفهومی‌نخواهدداشت زیرا این دوکشور بنوعی مسابقه‌تسلیحاتی و تقویت روزافزون نیروهای مسلح خود خواهند پرداخت که این خودمآلا با ضوابط روابط مسالمت‌آمیز تناقض آشکار دارد .

بهرحال چنانچه شوروی در سیاست‌یاریهای نظامی خود به هندوستان وپاکستان دقت‌کافی بعمل نیاورد و بخصوص باتوجه به‌حضور غول چین کمونیست دراین منطقه و نفوذ سیاسیش در هرکدام از این کشورها ممکن است این کشورهارا به‌مسابقه تسلیحاتی دیرپائی سوق دهد .

ترجمه: پرویز ایرانزاد

کانادا: پیروزی لیبرالیسم و ثبات سیاسی

● پس ازچندین سال هرج ومرج‌سیاسی با پیروزی لیبرالها ، کانادا از ثباتی دیرپا بهره مند میگردد

پیروزی عظیم «پرترودو» نخست‌وزیر کانادا در انتخابات عمومی این کشور ، ازجمله‌پیروزی هائی بودکه سلفوی «لسترپیرسون» هرگز از آن برخوردار نگردید .

لیبرالها بابدست‌آوردن ۱۵۴ کرسی از ۲۶۴ کرسی در پارلمان کانادا هم‌اکنون‌میتوانند از آزادی وآرامشی که در چند سال پیش از محیط سیاسی این کشور رخت بربسته بود بسود هدفهای خویش بهره‌ور گردند زیرادر چند سال پیش بعلت برروی‌کارآمدن دولتهای اقلیت و انتخابات‌های پی‌درپی ونائباتی هـای سیاسی دولت‌های کانادا قادر نبودند از پشتیبانی اکثریت برخوردار گردند ولذا در اندك زمانی سقوط می‌نمودند .

● ثبات دیرپا

اما «ترودو» باپیروزی اخیر خویش نه‌تنها از ثباتی دیرپابهره‌مند گردید بلکه بادارابودن آراء طبقهٔ جوان کانادا درعین‌حال توانست نظر گروههای مسن‌ومیانسال رانیز بطرف خود جلب نموده از پشتیبانی آنها نیز برخوردار گردد.

بادرنظرگرفتن این واقعیت که تقریبایك‌سوم رای‌دهندگان کانادائی راافراد کمتر از۳۵سال تشکیل میدهند لیبرال هابیش از ۴۵ درصدآراء عمومی را از آن خود ساخته و توانستند تنها در استان «کوبك» بیش از یك میلیون‌ونیم رای بدست آورند . بدین ترتیب بودکه «ترودو» این پیروزی و نتایج حاصله را پشتوانهٔ قانونی برای خود در امر تساوی زبان برای فرانسویان کانادا بحساب آورد .

*** ایجاد اتحاد ملی**

پیروزی مهم دیگر لیبرال‌ها را می‌توان پیشروی آنها در چهار استان غربی نام برد که لیبرال‌ها توانستند ۳۸ درصد آراء را بدست آورند و نظر مطلعین سیاسی این امر نشانهٔ‌آن است که نخست‌وزیر جدید کانادا آخرالامر خواهد توانست یك اتحاد ملی را باوجود جناح های متضاد بوجود آورد.

در عین حال این پیروزی رانمیتوان یك پیروزی دربست و همه‌جانبه از برای «ترودو» به حساب آورد و باحتمال زیادوی‌درآینده‌باشکست ها و مخالفت‌هائی نیز روبرو خواهد گردید که گرچه دربادی‌امر ممکن است مهم جلوه نکنند لیکن چه‌بسا بعنوان مقدمه وبازگوی خطر یا خطرائی باشند که در کمین نخست‌وزیر کانادا قرار دارند .

یکی از خطراتی که ممکن است بعدهابه صورت یکی از بحران‌های دولت «ترودو» جلوه کند این مسئله است که لیبرال‌ها درفسمت‌های فقیرنشین کانادا از شناسائی ومحبوبیت‌اکثریت برخوردار نیستند و بعید نیست که مخالفان «ترودو» از این امر بنحو موثری برای تضعیف پرستیژ وی استفاده کنند.

پشه: دشمن سرسخت انسان!

● دانشمندان درصدد یافتن طرق جدید مبارزه با حشرات از جمله پشه مالاریا هستند

دکتر «مارشال لرد» دانشمند اهل زلاندنو واستاد زیست‌شناسی دانشگاه «نیوفوندلند» که تاکنون تجارب موفقیت آمیزی در تعمیم روش کنترل مالاریا بوسیله قارچ و ماهی بعمل آورده است.

کنترل بیولوژیکی پشه‌ها، ونابود کردن آنها با استفاده از بعضی طفیلی ها (قارچ) وبرخی از حشره خوارها (ماهی) و عوامل پاتوژنیك (موجودات ویروسی و یا باکتری ها) ازجمله راه های مبارزه با مالاریاست که کشف حشره کش‌های نیرومندی مانند د.د.ت و «دیل‌درین» از اهمیت آنها کاسته است. بااینحال طی چندسال اخیر توجه کارشناسان و مقامات صلاحیتدار به‌استفاده ازطریقه کنترل‌بیولوژیکی بعنوان یکی ازتدابیر مکمل وسایل شیمیائی در نبرد بر ضد مالاریابار دیگر جلب شده است.

● قارچ

ازجمله، از سال ۱۹۵۸ تاکنون یك سلسله تجربه اندوزی های آزمایشی که‌در آن نوعی قارچ کشنده تخم پشه مورد استفاده‌قرار میگیرد، زیر نظر سازمان جهانی بهداشت در جزایر «تاکلائو» واقع در جنوب اقیانوس آرام به‌مرحله اجراء گذاشته شده است.

ملاحظاتی که‌موجب‌انتخاب‌جزایر نامبرده شده گردید این بود که اولا ابعاد آنهاکوچك‌و محدوداست، ثانیا درنواحی بسیار دوردستی قرار گرفته‌اند و ثالثا پشه هایی که‌در آنها زندگی میکنند دارای دشمنان طبیعی نیستند.

دانشمندان تخم پشه را در این جزایر در ظروف مخصوص بطریق مصنوعی پرورش میدهند ودر همین حال‌از لاروهایی نیز که‌در محیط طبیعی پرورش می‌یابند استفاده‌می‌کنند. این‌لاروها معمولا در نتیجه اثرات عوامل طفیلی ویا عوامل‌فرعی ودرجه دوم ناشی‌از تغذیه، معدوم میگردند. قارچ‌مخصوص‌در جزایر «توکلائو» در آزمایش های تجربی مورد استفاده دانشمندان واقع‌شده از سنگاپور جمع آوری گردیده است.

* کنترل

بدنیست یادآوری شود که‌فکر استفاده از طریقه کنترل بیولوژیکی کنترل پشه های مالاریا تقریبا از یك قرن‌پیش موردتوجه قرارگرفت. بنابه‌اظهار دکتر «لرد»دانشمندزیست شناس اهل زلاندنو نخستین بارپیش ازجنك اول جهانی نوعی ماهی بنام «گامبوزیا» در دره «تنسی»درامریکا آزمایش موفقیت‌آمیزی رادر جلوگیری از افزایش نسل پشه‌ا نوفل ایفاء کرد. علاوه براین بطوریکه عده‌ای از سالخورده‌ترین‌دانشمندان روسی می‌گویند کار ریشه کنی مالاریا، درآن کشور ده هاسال‌پیش با استفاده از وجود ماهی های پشه خوار، باموفقیتی که هنوز هم شاید بیسابقه باشد عملا به‌انجام رسیده است.

عبور از پنج قاره

سفینه یکصدنفری

دکتر «رابرت گیلروث» مدیر مرکز سفائن فضائی امریکا در چهارمین‌سمپوزیوم بین‌المللی فضائی اظهارداشت که ایالات متحده پروژه پرتاب یك ایستگاه فضائی عظیمی را بمدار کره زمین مورد بررسی قرار داده‌است.

این پروژه که ممکن‌است تا ده سال دیگر بمورد اجرا گذاشته شود عبارت‌ازمسکن دادن یکصد نفر از دانشمندان امریکائی در سفینه فوق‌العاده بزرگی بمنظور انجام تحقیقات علمی است.

دکتر رابرت گفت این سفینه شکل چرخ‌عظیمی را خواهد داشت که دارای دو بازو یا پره خواهد بود. طول یکی از بازو های سفینه۷۵ متر و طول بازوی دیگر در حدود ۱۱۵ متر خواهد بود.

اتاق‌و دفاتر کارازمایشگاه ها و کارگاه های مخصوص تجسسات علمی در بازوی ۷۵ متری قرار خواهد داشت ودر انتهای بازوی ۱۱۵ متری موتوری کار گذاشته میشود که در هر دقیقه سه بار دور سفینه گردش کرده و باین ترتیب درایستگاه فضائی یك نوع‌قوه ثقل بوجود میاورد و در نتیجه دانشمندان میتوانند با مختصر تمرین‌دراین‌شرایط زندگی کاملا عادی داشته باشند.

دکتر رابرت گفت‌فرستادن چنین ایستگاه فضائی بمدار کره زمین بمراتب آسان‌تراز فرستادن سفینه سرنشین دار بکره ماه است.

دیلی اکسپرس

سه نوزاد از سه مادری که کلیه پیوند شده‌دارند

دکتر «لودویك پیپیك» المانی گزارش داد که سه مادر جوان که دارای کلیه های پیوندی میباشند نوزادان سالمی‌بدنیا اورده‌اند. دکتر نامبرده اضافه نمود که در دوران حاملگی هر سه‌مادر، باوجودی که کلیه های‌پیوندی انان تحت فشار بیشتری بوده وضع کاملا رضایت بخشی داشته‌اند.

د.ا.د

سواری از گرسنه!

«ماگاگو» فیل دریائی دو تنی باغ وحش «فلامینگو - پارك» در انگلیس ظاهراوقت غذایش رسیده زیرا که‌ترجیح میدهد بجای عوطه خوردن در حوضچه اختصاصی به نعره کشیدن های کوشخراش در خشکی بپردازد، یك شیر دریائی کوچولو نیز موقعیت را برای ازار فیل گرسنه مناسب دیده و میخواهد هر طور که شده از او سواری بگیرد. بالاخره هرچه باشد بزرگتر ها مجبورند حق کوچکتر ها را ادا کنند، گویا حیوانات هم مثل‌انسان خاکی از سواری گرفتن از گرسنه ها لذت می‌برند!

دیلی اکسپرس

سرعت وحاملگی!

افزایش سرعت و صعود هواپیما های جت مسافربری باعث گردیده تا علم پزشکی با مسائل جدیدی روبرد گردد. تحقیقاتیکه در این مورد بعمل آمده، نشان میدهد که فشار هوا در کابین هواپیماها و تفاوت های فاحش آب و هوا در پرواز های طولانی اثرات نامطلوبی برروی بدن انسان دارد.

مبتلایان به‌ناراحتی فشار خون و کسانیکه از سکته قلبی نجات یافته‌اند بایستی اصولا از پرواز د هواپیما صرفنظر نمایند. اشخاصی که گرفتار کم‌خونی می‌باشند باید در نظر داشته باشند که هنگام پروازباندازه کافی‌اکسیژن به‌اعضای مهم بدنشان نخواهد رسید.

برخلاف تصور عموم، مسافرت هوائی برای زنان باردار تاماه هفتم حاملگی هیچ خطری دربر ندارد‌ولی در ماههای هشتم و نهم، تکان‌های شدید هواپیما ممکنست موجب‌برور درد زایمان گردد.

فیگارو

کلیه پلیس سفید برای پسر سیاه

در بیمارستان شهر نئوارلئان کلیه های پلیس سفید پوستی را که دراثر حادثه موتورسیکلت کشته شده بود به بدن یك پسر بچه ۱۵ ساله سیاهپوست پیوند زدند.

این پسر بچه سیاهپوست که بنام «کالوین ترنر» نامیده میشود تاکنون دو روز باکلیه های مصنوعی که توسط ماشین کار میکند بسر برده است.

آگهی مزایده نوبت دوم

بنگاه توسعه ماشین های کشاورزی ششدانك یك قطعه‌زمین بمساحت ۱۴۷۰ متر مربع پلاك ۲۵۹ فرعی از ۲۱ اصلی واقع در ناصریه کرج بخش ۱۲ دهستان غار ملکی خودرا از طریق آگهی مزایده بفروش میرساند.

داوطلبان باید مبلغ ۱۰۰۰۰ ریال اسناد خزانه خریداری و بصندوق بنگاه بعنوان سپرده پرداخت و رسید دریافت دارند پیشنهادات باید در پاکت لاك‌و مهرشده که‌روی آن نوشته باشد (مربوط به آگهی ۱۴۷۰ متر زمین واقع در ناصریه کرج) تا آخر وقت اداری روز ۲ر۵ر۴۷ بدفتر بنگاه واقع در بلوارالیزابت خیابان کاخ شمالی ۸۶ تسلیم‌ورسید دریافت‌دارند. به‌پیشنهادات بدون سپرده و مبهم ترتیب اثر داده نخواهد شد. سپرده برنده مزایده تاپایان معامله پرداخت‌نخواهد شد. در صورت استنکاف برنده اول و دوم سپرده آنها بنفع بنگاه ضبط میشود. کلیه هزینه های مزایده و تنظیم سند و مالیات و عوارض بعهده برنده مزایده خواهد بود. پیشنهادات در روز ۳ر۵ر۴۷ ساعت ۹ صبح باحضور شرکت کنندگان در جلسه باز و قرائت خواهد شد بنگاه دررد یاقبول یك‌و یا کلیه پیشنهادات مجاز است.

الف ۳۴۷۵. بنگاه توسعه ماشینهای کشاورزی

آ-۲۰۳۸۰ ۱-۲

از صبح ٤شنبه ۱۹ تیر ماه در
گلدن سیتی
اثری مورد تحسین همه شاهکاری مافوق عالی
برنده ۳ جایزه اسکار
۱- جولی کریستی (بهترین بازیگرزن برای این فیلم)
۲- بهترین داستان‌وسناریو
۳- بهترین طراحی‌لباس
جولی کریستی (برنده جایزه اسکار)
لورنس هاروی
درك بوگارد
در فیلم
دارلینگ
DARLING
کارگردان: جان‌شلزینگر
در تمام طول تاریخ سینما تاکنون هیچ اثری تا این حد تحسین تماشاگران‌ومنتقدین را برنیانگیخته است.

باوجود استقبال خارق‌العاده‌ایکه از فیلم «حدس‌بزن چه‌کسی برای شام می‌آید» بعمل آمده است، چون سینما پارامونت قراردادی‌برای نمایش فیلمهای دیگر داشت‌لذا بالاجبار آنرا تعویض نمود. ولی بخاطر درخواست‌های‌مکرر کتبی و تلفنی علاقمندان، نمایش این فیلم

از امشب - فقط در
سینه موند
ادامه خواهد یافت
کمپانی کلمبیا تقدیم میکند
حدس بزن چه کسی برای شام میاید
رنگی
تهیه‌کننده وکارگردان: استانلی کرامر
guess who's coming to dinner
باشرکت: اسپنسر تریسی ○ سیدنی پواتیه
کاترین هپبورن «بهترین ستاره سال»
و بامعرفی: کاترین هاوتن
جایزه اسکار بهترین سناریو: ویلیام روز برای این فیلم

از امشب در سینماهای از امشب
نیاگارا - رادیوسیتی - ب.ب
عشق وعاشقی را در هیچ فیلمی باین جذابیت و ملاحت ندیده‌اید..
سیلوا کوشینا ○ مارگارت لی
کارول براون ○ فرانس آنگلاد درفیلم
تخت برای دو نفر

از فرداصبح در سینماهای از فرداصبح
سعدی - ادئون - پلازا
پنج مرد آهنین، پنج مرد جهنمی، پنج مرد انتقامجو در بزرگترین فیلم‌وسترن‌سال
FIVE GIANTS FROM TEXAS
گای مدیسون
مونیکا راندال و ویدال مولینا درفیلم رنگی پانوراميك
۵ غول از تگزاس

۳۹ سال قبل در همین روز

اعزام محصل برای راه‌آهن

آخرین جلسه قبل از تعطیل چهل روزه تابستان بریاست آقای دادگر تشکیل گردیدو راپرت کمیسیون بودجه مبنی بر اعزام سی نفر شاگرد برای تحصیلات عملی فنون راه‌آهن برای‌مدت یکسال‌باروپا باتخصیص مبلغ۱۹هزارو۶۰۰ تومان از محل عوائد انحصار قند وشکر برای مخارج ایاب و ذهاب وتحصیل و سرپرستی آنها مطرح گردید . شاگردان مزبور پس از اتمام تحصیلات مکلف خواهند بود مدت پنجسال در اداره راه آهن موظفا خدمت کنند .

فیروزآبادی اظهار داشت اعزام سی نفر محصل را برای راه‌آهن زائدمیدانم آقایان میدانند که عواید انحصار قند و شکر مربوط بعموم‌مردم است بدین‌جهت باید نهایت مراقبت و توجه را نمود و بیهوده خرج‌نکرد مخارج‌هرنفری درسال هزار تومان زیاد است . هرچند خواهید فرمود تحت سرپرستی هستند و هیچ کاری نمیتوانند بکنند ولی معتقدم محصلین را باید با پول خیلی کم‌فرستاد که جز تحصیل کار دیگری نتواند بکنند قدری بیشتر امساك لازم است و عده سی نفر هم زیاد است ممکن است ابتدا بیست نفر را فرستاد و پس ازمراجعت آنها عده دیگر را اعزام داشت .

کازرونی پیشنهاد کرد کلمه اروپا در لایحه به‌آلمان تبدیل‌شود و عقیده‌داشت اینگونه محصلین را باید بیشتر بآلمان اعزام داشت آقای جم وزیر فواید عامه گفت نظر دولت این است که بادارات راه‌آهن آلمان اعزام دارد .

آقای شیخ‌حسین‌تهرانی پیشنهادکرده نوشته شود از شاگردان مدرسه صنعتی فرستاده شودوتوضیح‌داد چون‌محصلین این مدرسه در امور نجاری وآهنگری و صنعتی کار میکنند بهتر است از میان آنها انتخاب شوند آقای فهیمی جواب داد که‌درمقدمه لایحه تصریح شده است که از محصلین مدرسه صنعتی انتخاب خواهند شد بنا براین پیشنهاد آقای تهرانی موضوع ندارد .

وزیر فواید عامه اظهار داشت شش نفر از این سی نفر کسانی هستند که در اروپا مشغول تحصیل بوده و بی‌بضاعت میباشند که‌انتخاب‌میشوند . نسبت‌باین لایحه دیگر نظری نبود بتصویب رسید.

رتبه‌اعضای‌اداری‌مجلس

طرحی از طرف نمایندگان تهیه شده بود که بشرح ذیل قرائت گردید :

ماده واحده : آخرین ارتقاء رتبه مستخدمین اداری مجلس شورایملی از اول ۱۳۰۸ رتبه ۸ قانون استخدام کشوری خواهد بود .

وقتی مطرح شد کازرونی گفت ما کار های لازمتری در دستور داریم برای گذراندن‌این لایحه‌بفوریت مطمئن‌باشید وطن در خطر نیست بگذارید کار های دیگر را مقدم بداریم که قبل از تعطیل تابستان تمام شود .

آقای دادگر رئیس‌مجلس اظهارداشت اولا این طرح را ۷۹ نفر از نمایندگان امضاء کرده‌اند که با قید فوریت مطرح شود و من مکلف بودم مطرح کنم ثانیا تاثیر بودجه این‌کاربیش از شصت‌تومان نیست و محل آن‌هم تامین شده است بعلاوه ازروزی که باین مسئله درمجلس موافقت نشد حالت و روحیه اعضای اداری مجلس نامساعد گردید و گمان میکنم این ارتقاءبجاو بموقع است(وکلاء گفتند صحیح است)

فوریت طرح تصویب گردید وفیروز- آبادی گفت این طرح یك قانون ظالمانه است که بضرر مملکت خواهد بود زیرا عملیات مجلس باید سرمشق تمام مملکت باشد مجلس باید اعمال خود را عادلانه قرار دهدباین نظر نباشد که مستخدمین مجلس خوشحال باشند مضرات این کار شصت تومان نیست شصت هزار تومان هم بیشتر میشود زیرا برای سایر جاها سابقه میشود همه بمجلس نگاه میکنند قانون مذهب اسلام این اجازه را نمی- دهد پول ملت که شاهی شاهی جمع میشود صرف اینگونه مخارج بشود .

موید احمدی گفت وقتی سایر مستخدمین دولت‌مشمول قانون‌استخدام میشوند دلیل‌ندارداعضای مجلس‌محروم باشند دیگر نظری نبود بطرح مزبور رای گرفته شد و تصویب گردید .

تقاضای‌رئیس مجلس

آقای دادگر اظهار داشت در این‌موقع که‌مجلس برای چهل روز تعطیل میشود لازم میدانم از اعضای کمیسیون‌عدلیه تقاضا کنم جلسات خود را ادامه‌دهند همچنین کمیسیون عرایض جلسه داشته باشند چون‌ازولایات مراجعاتی به‌مجلس میشود که‌صاحبانش منتظروصول جواب هستند و مقتضی نیست جواب آنها به تاخیر بیفتد از حسن توجه آقای سید- یعقوب نسبت بامور کمیسیون عدلیه که باوجود اتفاق سوئی که برای ایشان رخ داده بود و صبیه‌شان فوت کرده بود کمیسیون راتعطیل‌نکردند قدردانی شد.

(نقل از اطلاعات ۱۲ تیر ۱۳۰۸)

جدول کلمات متقاطع شماره ۳۷۷۷

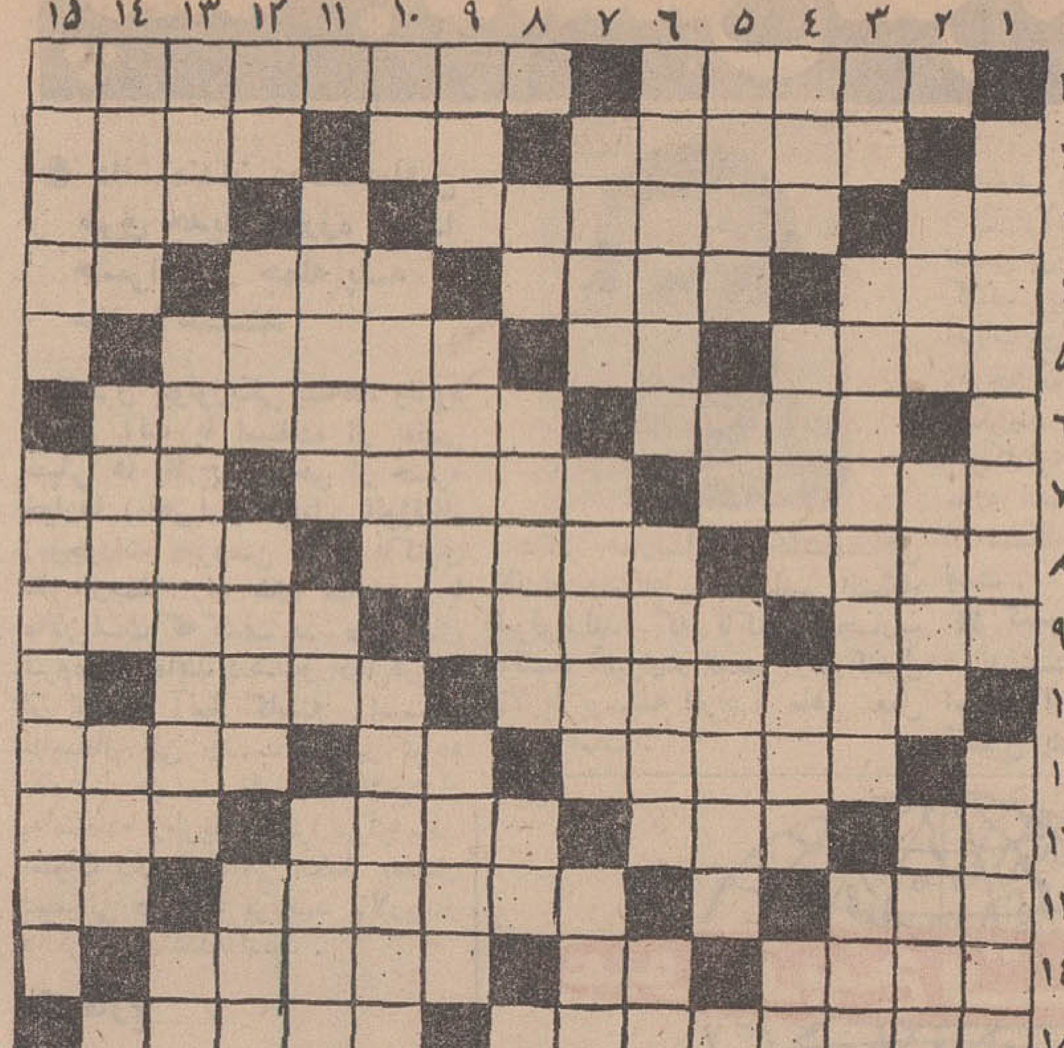

افقی : ۱ـ قدم‌برداشتن وآغاز بکاری کردن ـ از سلسله پادشاهان ایرانی بعداز اسلام ۲ـ از شهر های شمال ـ نقش‌تئاتری ـبرهنه‌اش نام فیلمی بود که در تهران هم نمایش داده شد ۳ـ از مشروبات فرنگی ـ علفی سمی است و پاشیدنش در هوا کنایه از خفقان گرفتن است ـ شاعر ماه نو را به‌آن تشبیه کرده است ٤ـ اطاق‌به اصطلاح دلالان ـدشمن جان‌و تن تصنیف ساز- احترام نگاهداشتن و محافظت کردن ـ ازاو ٥ـ درکار و دوستی‌می آیند که اوضاع رابهم بریزند-خدائی ازسنك باچوب- محلی‌باخربزه های معروف ٦ـ لقب ابراهیم پیامبر ـ نتیجه گیری کردن ۷ـ صدائی از تەدل ـ در کارها اختیارتام دارد ـ گردو ۸ـ لقبی‌برای اشراف انگلیسی ـ سایه‌اش ازسر زارع بحمدالله کم شده ـ خو و خصلت ۹ـ دهان جنین ـ درکشتی دوحریف باهم میشوند ـ از کلوپ های بین‌المللی ۱۰ـ بعضی این‌دورا حاکم بر پیشامد ها میدانند ـ از نویسندگان معاصر آمریکائی ۱۱ـ بدون میل کاری را انجام دادن ـفلز هادی ـ اکثر فلاسفه معاصر به اصالت آن معتقدند ۱۲ـ اثررطوبت- زراعت بامیدخدا ـ مردمان‌بخشنده و بزرك- بعضی غذاها در شکم‌ایجاد میکند ۱۳ـ قاطع و تیزو تند ـتکش باآنها راز خودرا میان گذاشت که برسر زبانها افتاد- شکوه‌گوی جدائی ۱٤ـ سیاه‌رك ـ بیخ و ریشه- قبل‌از منع‌کشت خشخاش مرغوب ترین تریاك ازاین محل بدست‌می آمد ۱٥ـ منطقه‌ای در غرب‌تهران- و اینهم از توابع اصفهان .

عمودی: ۱ـ شاعری‌ازیونان باستان- وجودش موجب بدبختی و مایه‌نحس است ۲ـ شهری در خراسان‌بزرك- پیشگاه خانه- روزنامه نویس‌انقلاب کبیر فرانسه که در حمام کشته‌شد ۳ـ گاهی در کمرگیر میکند ! ـ دول‌بزرك‌پروژه‌های وسیعی برای آن دارند ـ شیطان برای ایرانیان وخدا برای اقوام دیگر آریائی ٤ـ درزبان پهلوی بمعنی داد است ـ ماه در مرحله اول از چهار مرحله خود ـ از کشورهای باستانی ـ از مارك‌های اتومبیل ٥ـ در کشور ماهم اخیرابه آن اهمیت‌میدهند- دست ـ کشوری در آسیا ٦ـ مضارع و آینده ـرقم ها ـ گرفتن از راه‌هوا ۷ـ دیدن و بازدید کردن ـ زن‌ارشاد کننده- رقص‌وپای‌کوبی است یاثروت‌وتمول وبی‌نیازی ۸ـ از اسماء باریتعالی ـ هم روزنامه ها میدهند و هم رادیو- اگر طبیب بود سرخودرا دوامیکرد ۹ـ تصدیق‌بی‌ادب ـجسورو بی‌پروا- مسلك وعقیده ۱۰ـ شراب ـانداختن به راه‌دور ـ سوراخهای نفس کش پوست ۱۱ـ آهنگساز بزرك‌آلمانی- قدم یك‌پا ـ فعلا صحبتی از آن نیست ولی باز در زمستان موضوع‌روز خواهد شد ۱۲ـ اثری ازآب دارد- لغتی که‌بجای صفحه وضع کرده بودند ـ بی‌عیب و نقص است وبیمار هم نیست ـ میوه آتشین ۱۳ـخاطر- منطقه‌ای در خراسان ـ بوی‌رطوبت ۱٤ـ معشوق محمود ـ هنوز سنی از اونگذشته ـ بخاك سپردن ۱٥ـزخم دست‌مالی شده ـ ایران هم دراین منطقه است و بهمین جهت گاه‌بگاه خسارات مالی و جانی فراوان می بینند.

حل‌جدول شماره ۳۷۷٦

کلاسهای انگلیسی

دوره جدید کلاسهای انگلیسی کاخ دانش بااستفاده از لوازم‌مدرن سمعی و بصری از ۲۲تیرماه‌تشکیل میشود. معلومات شما هرقدر باشد میتوانید از کلاسهای مختلف‌ومتعدد ما استفاده کنید.

کلاس منشیگری

دوره جدید کلاس منشیگری کاخ دانش از بیست‌و چهارم تیر ماه تشکیل میشود نامه نگاری . حسابداری . بایگانی . ماشین - نویسی فارسی و لاتین و قوانین اجتماعی قسمتی از دروس‌این کلاس است . یك بلیط تهران شیراز با هواپیمای جت بوئینك ۷۲۷ از طرف هواپیمائی ملی ایران (هما) به یکنفر از فارغ‌التحصیلان داده میشود .

کلاس تکنیسین برق

کلاسهای تکنیسین برق کاخ دانش با کاملترین وسائل ولوازم فنی و لابراتوار های مدرن مجهز از بیست‌و چهارم تیر ماه تشکیل میشود . دراین کلاسها شرکت کنید و بلافاصله باحقوق مکفی استخدام شوید . یك بلیط‌دوسره تهران شیراز با هواپیمای جت بوئینك ۷۲۷ از طرف هواپیمائی‌ملی ایران (هما) به یکنفر از فارغ- التحصیلان داده میشود . قبلا نام نویسی کنید .

کاخ‌دانش

خیابان نادری . پاساژ معتمد خیابان فرانسه . کوچه مرجان

داروخانه‌ها

داروخانه شبانه روزی تخت جمشید

درتمام ساعات شبانه‌روزی در خدمت شما است تلفن ٦۸۱۰۱ و ٦۷۸۲۳

داروخانه شبانه روزی پارس

جاده پهلوی شمال پارك ساعی ٦۲۰۲۷۹ , ٦۲۹۳۹۱

دندانپزشکان

بیماری دهان ودندان

دکتر محسن صادقی ـ دندانپزشك خیابان عباس آباد چهارراه فرح تلفن ۷٦۲٥۳٦ پذیرائی‌با تعیین‌وقت قبلی ٥تا۹ معاینه و مشاوره‌بهداشتی بار اول بدون پرداخت حق‌ویزیت .

بانو دکتر لیدیاحکیم‌زاده

دندانپزشك ـخیابان پهلوی ٦۲۷۷۹٦ پذیرائی بعد از ظهر ها کوچه تلویزیون شماره ۱۷تلفن

راهنمای پزشکی اطلاعات

متخصصین جراحی عمومی

دکتر سیداحسان‌الله نیری‌متخصص در جراحی عمومی- جراح بیماریهای زنان و زایمان ـنازائی ـ پذیرائی۳ تا۸ عصر ،شاه بین چهارراه شیخ هادی و شاه کوچه شهریار ـتلفن- ٤۱۱٦۷

دکتر جمشید کاوه

متخصص و جراح امراض زنان و زایمان و نازائی از آلمان تشخیص ودرمان زودرس سرطان خیابان پهلوی ـ چهارراه امیراکرم شماره ۱٤٥ تلفن ٦٥۰٦۷

درمان سریع واریس

دکتر هادی فرزانه متخصص در جراحی عمومی از ژنو و انگلستان نشانی مطب ، روبروی هواپیمائی ملی ایران ، خیابان دامغان‌پذیرائی ٤ ـ۸ تلفن ٦۷۱۳۹

متخصصین بیماری زنان

دکتر عباس باقری

متخصص جراحی زنان و زایمان ازامریکا سه‌راه شاه اول کوچه سیمرغ تلفن ٦۸٥۳٤

بیماریهای زنان وزایمان

بانو دکتر اعظم‌السادات شجاعی خیابان خراسان جنب داروخانه رازقی تلفن ۲۱۱۱٥ پذیرائی ٥تا ۸ ونیم‌بعداز ظهر

متخصصین بیماریهای‌پوست

دکتر رحمت‌الله سمیعی

متخصص و دیپلمه ناسیونال‌بیماری های‌پوست و آمیزشی از دانشگاه پاریس پذیرائی ٤تا ۸ بعداز ظهر تخت‌جمشید جنب چهارراه بهار

دکتر نوری تلفن ۳۳٤۷۳۲

متخصص بیماریهای پوست و موی سر جاده قدیم شمیران باغ‌صبا ایستگاه سلیم‌پلاك ـ۸۰٥ر۲ پذیرائی ۳تا ٦بقیه اوقات با تعیین وقت‌قبلی

دکتر فرنوش تلفن ٤۸٥٥٥

داخلی . پوست مقاربتی گواهی نامه از پاریس امیربه اول منیریه

دکتر محمدعلی صدیقی

داخلی‌پوست آمیزشی ترك‌هروئین تریاك الکل شاه چهارراه فروردین پذیرائی صبح‌و عصر تلفن ٤۹٥۲٦

متخصصین بیماری چشم

دکتر نبوی‌متخصص‌چشم

خیابان پهلوی پائین چهارراه‌شاه کوچه ملك۲تا٥ بعداز ظهر ها

متخصصین بیماری خون

دکتر گرجی۳۳٤۳۸۹متخصص

بیماریهای خون وانواع کم‌خونی هااز دانشگاه پاریس دروازه دولت

درمان فلج

معالجه فلج ،فشار خون با روش هموپاتیك منحصر بفرد در ایران دکتر حسن بهره‌مند از دانشگاه هندوستان باچهل‌سال سابقه سعدی کوچه شمالی بیمه (بخارا)۳۰۱٦۱۷ و ۸٦۳۲۸

دکتر قیصر ۷٦٥٦۱٤

متخصص فیزیوتراپی از کپنهاك درمان فلج‌ها ، دردهای عضلانی و روماتیسم ، سیاتیك .تخت جمشید چهارراه بهار کوچه آفتاب

ترك تریاك و هروئین

دکتر صفائی با۲۹ سال سابقه و متدجدید بستری و سرپائی سعدی شمالی جنب‌بانك‌بیمه تلفن۳۰٤۱٥۳

ترك تریاك دکتر رحمانی

متخصص امراض اعصاب روح از دانشگاه لندن خیابان پهلوی بالاتر ازخیابان امیراکرم تلفن ٤٥۱۱٤

متخصصین بیماری داخلی

بیماریهای معده.کبد وروده

بواسیر بدون عمل‌جراحی دکتر رفیعی متخصص از دانشگاه پاریس- جامی اول کوچه پاریس ٤۸۱۸۹

بواسیر بدون جراحی فیستول- فیسور بامتد موثر دکتر نیك‌نژاد، گرگان جنوبی گرامی عصر ها ۷٥٥۷۷٥

متخصص بیماریهای آمیزشی

بیماریهای آمیزشی‌مجاری‌ادرار

دکتریحیی صدری

میدان بهارستان‌خیابان صفی‌علیشاه

دکتر محمدرضا مسدد

بیماریهای آمیزشی‌مجاری‌ادرار

دیپلمه امریکا دروازه دولت۳۸۹

دکتر عباس جناب‌زاده

امراض مقاربتی و مجاری ادرار خیابان‌منوچهری‌مقابل کوچه‌ژاندارك

دکتر دانشگر

امراض مقاربتی و مجاری ادرار سپه مقابل پستخانه تلفن۳۰۲٤۱٦

بیماریهای آمیزشی مجاری ادرار

دکتر احتیاطی دیپلمه امریکا سپه چهارراه پهلوی تلفن ٦۸٤۸۷

استخدام

۲۰ نفر آقا ویا دوشیزه

برای فروش یك کالای موردنیاز اکثر خانواده‌ها استخدام میشوند سن ۱۸الی ۲٤ سال معرفی ضامن معتبر و نداشتن سوءپیشینه‌طالبین بامیرآباد شمالی خیابان شیر و شرقی شماره ٦۳ر۱ تلفن ٦۳۰۲٦۹ مراجعه فرمایند کسانیکه اتومبیل شخصی و سابقه ویزیتوری داشته باشند امتیازات بیشتری خواهند داشت.

۱ـ۱۰ آـ۷٤۱

نرس ماما و نرس وبهیار

تحصیل کرده استخدام مینماید بیمارستان و زایشگاه باهر خیابان آقاشیخ هادی

۱ـ ۳ آـ۱۰٥۲۷

دوشیزه علاقمند به فن

آرایش گیسو برای تمام روز استخدام میشود حق تقدم با کسانی است که انگلیسی بدانند .

داوطلبان واجد شرایط میتوانند مشخصات و سوابق کار خود راطی درخواستی بضمیمه یك قطعه‌عکس به آدرس زیر ارسال دارند .

خیابان شاه ساختمان آلومینیوم ـ طبقه دوم ، شرکت پاپیتال .

۱ـ۲ آـ۲۰٤۰٦

یکنفر پرس‌کار ویکنفر

فارس کار وارد مورد نیاز است جاده قدیم کرج- کیلومتر هفت‌بعد از اسو از ۹تا ۱۲ صبح بشرکت سهامی لف مراجعه فرمایند .

۱ـ۲ آـ۱۹۸۹۸

آگهی استخدام

جمعیت شیر و خورشید سرخ خرمشهر احتیاج به چندنفر مامای تحصیل کرده دارد .

داوطلبان واجد شرایط میتوانند بدفتر جمعیت شیر و خورشیدسرخ خرمشهر مراجعه و یا مکاتبه‌نمایند. یابا تلفن ۳۷۰۱ خرمشهر تماس حاصل نمایند .

۱ـ۱۰ آـ۱۹۹۷٦

یك واحدبزرك صنعتی

واقع در تهران بیك نفردیپلمه نساجی که زبان انگلیسی رابطور کامل بداند وسابقه دوسال کار در ریسندگی داشته باشد نیازمنداست داوطلبان مشخصات خود راهمراه‌با یك قطعه عکس به صندوق پستی شماره ٥٤٤ ارسال دارند .

۱ـ۳ آـ۱۰٤۳۹

آگهی استخدام

سازمان صنایع نظامی تعدادی مهندس راه و ساختمان ومهندس معمار که از دانشکده های تهران و یا خارج از کشور فارغ‌التحصیل شده و دارای حداقل پنج سال سابقه کار باشند جهت خدمت در قسمت های تابعه خود استخدام مینماید .

واجدین شرایط میتوانندبرای ثبت نام و اطلاع بیشتراز شرایط استخدام همه روزه به استثنای یام تعطیل به مدیریت امور اداری و نیروی انسانی ان سازمان واقع در سلطنت آباد مراجعه نمایند.

سازمان صنایع نظامی

موسسه فرهنگی سراج

راننده جهت سرویس مدرسه استخدام‌میکند گمرك‌امیریه ۲۰۹۳۱

۱ـ۳ ۱ـ۱۰۲۳۱

چند نفر خانم باسواد

حداقل سیکل اول برای بازاریابی وفروش کالای آرایشی با حقوق ثابت و پورسانتاژ استخدام میشوند همه روزه در ساعات اداری و بعد از ظهر ها از ٤ تا۷ به‌ادرس‌سعدی جنوبی کوچه نمازی (مژدهی) پلاك۸۰٦ یاتلفن ۳۳۳٤۳٥ مراجعه فرمائید .

۱ـ۲ آـ۱۰۳۷۹

یکنفر برشکار مدیست

تریکو مورد نیاز است لاله‌زارمقابل سینما خورشید پاساژ نور پلاك۲۲

۱ـ۳ ۱ـ۱۰٦۰۹

یك شرکت واردکننده

احتیاج به کارمندی برای تمام‌وقت باشرائط زیر دارد .

سن بین ٤۰ تا٥۰سال

دارای سوابق کار اداری

مسلط بزبان انگلیسی

دارای سوابق امانت ودرستی

از واجدین شرایط خواهشمند است مشخصات و سوابق کارخود راطی درخواستی بضمیمه یك‌قطعه عکس به ادرس زیر ارسال‌دارند.

خیابان شاه ساختمان آلومینیوم طبقه دوم ـ شرکت پاپیتال .

۱ـ۲ ۱ـ۲۰٤۰٤

پرستار زن

جهت پرستاری بچه نه ماهه‌شبانه روزی حقوق تا چهار هزار ریال‌بین ساعت ٤ تا٦ به تلفن ٦۲٤۸۱۰ مراجعه فرمایند .

۱ـ۲ آـ۱۰٦۰۱

بانوی آرایشگر درجه‌یك

برای تمام روز استخدام میشود لطفا همه روزه بین ساعت ٦ تا ۷ بعداز ظهر بسازمان آی .بی. اس خیابان پهلوی جنب سینما امپایر مراجعه نمایند .

۱ـ۲ آـ۸۰۰

فروشنده زن باسواد

در حدود سیکل برای فروش در فروشگاه استخدام میشود لطفاهمه روزه بین ساعت ٦ الی ۷ بعداز ظهر بسازمان آی . بی . اس خیابان پهلوی جنب سینما امپایر مراجعه نمایند .

۱ـ۲ آـ۷۹۹

بانویادوشیزه‌ای

که در حدود پنجم دبیرستان یا بیشتر معلومات داشته باشدبرای خدمت در بنگاه فرهنگی تا پایان شهریور نیازمندیم تلفن ۷۰۳۷۸

آـ۱۰٦٤۳

موسسه هنری

احتیاج بیك دوشیزه یابانوی‌دفتردار در حدود سیکل اول دارد تلفن ٦۱۲۹٦۸ ۱ـ٤ آـ۱۰٤۳۷

آگهی استخدام

ماشین نویس‌لاتین باتسلط کامل بزبان انگلیسی تمام‌وقت نیازمندیم. تلفن ۳ـ٦۲۸۱۲۱

۱ـ۲ آـ۱۹۹۰۰

ماشین‌نویس لاتین

برای بعد از ظهر ها لازم است تلفن ۳۳٤٥٤۱

۱ـ۲ آـ۷۹٥

کارتن سازی میهن

بیکنفر مدل‌ساز دیپلمه هنرستان باحداقل سه سال تجربه در کار احتیاج دارد واجدین شرایط‌بدفتر کارتن‌سازی‌میهن‌خیابان‌بوذرجمهری غربی ساختمان ۱۲۰ مراجعه نمایند.

۱ـ۳ ۱ـ۷۷۲

چندنفر موتوسیکلت‌سوار

باسواد خوش‌برخورد برای توزیع‌و فروش جنس استخدام میشوند مشخصات کامل . سوابق کار . میزان حقوق خود را مرقوم وهمراه عکس بصندوق‌پستی۱٤٥۸ بفرستید

۱ـ۳ آـ۹۹٤۱

چندنفر دوشیزه یابانو

خیاط‌نیازمندیم لاله‌زارروبروی‌ساعت فروشی طلوع خیاطی فرشته فرزین مراجعه شود .

۱ـ ۳ آـ۸٦۰

یك واحد صنعتی به دونفر

تراشکار درجه یك نیازمند است تلفن ٦٦٤۱۷و ۲۱٤٥۰

۱ـ۳ آـ۱۰۷۷۳

کارخانه صنایع فلزی ایران

به‌کارگران‌زیر نیاز دارد

۱ـ رویه کوب صندلی ساز

۲ـماشین نویس مرد

شرایط استخدام علاوه بر نداشتن موانع قانونی استخدامی برای‌ماشین نویس داشتن دیپلم کامل متوسطه وتسلط به‌ماشین نویسی فارسی و آشنائی به ماشین نویسی لاتین و عدم تجاوز سن‌از سی سال است متقاضیان مشخصات خود را به راهنمای شماره۱۳٥ اطلاعات ارسال دارند .

۱ـ۳ آـ۱۰۷۷٥

گالری میلانو چهارراه

تخت‌جمشید نبش پهلوی به‌بانوی فروشنده باسابقه نیازمند است .

۱ـ۲ آـ۱۰۷۱٥

استخدام نقشه‌کش

یك نفر نقشه کش مورد نیازاست عباس آباد ـ اندیشه ۱ ساختمان بی‌ستون دفتر مهندس محمدی

آزمایشگاه‌شبانه‌روزی‌پاسکال

بیکنفر پزشکیار که رانندگی بداند برای تمام روز نیازمند است میدان ۲٤ اسفند جنب سینما اونیورسال ۱ـ ۲ آـ۸۰۸

یك واحد بزرك صنعتی

بیك‌نفر مهندس برنامه ریزی تولید PLANNING با مشخصات زیر نیازمند است .

۱ـ داشتن حداقل ٥سال سابقه کار تجربی

۲ـ دارابودن مدرك خدمت زیر پرچم ویا معافیت دائم .

۳ـسن حداکثر ۳٥ سال

واجدین شرایط میتوانند باذکر سوابق تحصیلی و میزان کارتجربی خود با صندوق پستی ۱۹۲٦ مکاتبه نمایند .

۱ـ۲ آـ۱۰٦۷۹

استاد کار آزموده درنجاری

فرنگی سازی و رنك پولی میستر که بتواند کارگران یك کارگاه بزرك راراهنمائی و اداره نماید مورد احتیاج است برای کسب اطلاعات بیشتر به‌تلفن‌های ۷۹۷۷۱و۷۹۰۲۷٦ رجوع فرمائید .

۱ـ ۲ آـ۲۰٤٥٦

به عده‌ای ویزیتور

و نماینده فروش نیازمند است.با صندوق پستی۲۹۱٥مکاتبه فرمائید.

۱ـ۲ آـ۱۰۷۲۱

آگهی استخدام

شرکت سهامی تولیدی وصنعتی کاوه برای قسمت ساخت کارخانه‌به ده‌نفر سوهانکار ماهر و قالب ساز نیازمند است متقاضیان میتوانند همه روزه از ساعت ۷ونیم صبح‌الی ٤بعداز ظهر بقسمت کارگزینی شرکت واقع در خیابان قزوین‌جنب پمپ بنزین ساختمان میلارد مراجعه نمایند . آـ۱۰۷٥۱

آگهی استخدام

مهندسین مشاور انگلیسی بچند کمك متخصص کشاورزی واقتصاد کشاورزی برای مطالعه و بررسی صحرائی د رمنطقه مازندران احتیاج دارند .

درخواست کنندگان بایستی کشاورزی یا اقتصاد یا جغرافیابوده فارغ‌التحصیل دانشگاه در رشته وزبان انگلیسی را بدانند .

لطفا براهنمای‌شماره۱۳٤اطلاعات مکاتبه شود .

۱ـ ۲ آـ۱۰۷۷۱

سکرتر

دوشیزه یابانوئی که از عهده ماشین‌نویسی فارسی و لاتین‌برآید وبزبان انگلیسی تا حدودی تسلط داشته باشد نیازمندیم واجدین شرایط روز های شنبه و یکشنبه ۱٥و ۱٦تیرماه به‌شرکت متارون خیابان سپه میدان موزه تلفن ۳۳۷٦۹۱ مراجعه فرمایند .

۱ـ ۲ آـ۸۰٥

جوانان صاحب ذوق وسلیقه و آشنا به طرحهای رنگی و سیاه و سفید تبلیغاتی که علاقمند به کار برای تمام‌روز در قسمت هنری‌وطراحی یك موسسه تبلیغاتی باشند بهمکاری دعوت میشوند .

از علاقمندان دعوت‌میشود برای‌آشنائی‌ومذاکره‌حضوری لطفا روز ها از ٥ تا ۷ بعد از ظهر به‌سازمان تبلیغاتی‌آوازه خیابان حقوقی ـ شماره ۱۱۰ مراجعه کنند .

عده‌ای خانم جوان

برای فروش کالای فرهنگی در شهرستانها برای ایام تابستانی با حقوق‌ثابت‌وپورسانتاژ عالی‌نیازمندیم، خواهشمند است همه‌روزه از ساعت ۹تا ۱۲و ٤تا ۷ بعداز ظهر بخیابان ثریا ـ چهارراه فیشرآباد شماره ۱٥۱ شرکت ایران‌یاد مراجعه فرمایند .

جوانی با تحصیلات سیکل

اول به‌بالا دارای معافیت خدمت نظام یابرك خاتمه خدمت و خوش- برخورد مورد احتیاج‌است . کسانی که درامر فروش سابقه داشته‌باشند مقدم هستند . داوطلبین به‌شرکت شمیکو ـخیابان تخت‌جمشید شماره ۲۸ جنب شرکت زیمنس مراجعه فرمایند . آـ۱۰۷۳۷

استخدام ماشین‌نویس

دوشیزه یابانوئی باتحصیلات در حدود دیپلم متوسطه‌و آشنائی کامل به‌ماشین نویسی با حقوق مکفی استخدام میشود .

خواهشمند است فقط کسانی مراجعه نمایند که در شرکت هاو موسسات سابقه کار داشته باشند . لطفا قبلا باتلفن ٦۰۲۰۹ تماس بگیرید .

کاریابی

آگهی استخدام

برای استخدام هرگونه شغلی در شرکت ها و ادارات مختلف‌خصوصا مهندسین و اشخاص تحصیلکرده شرکت لوپارد خیابان روزولت شمالی نرسیده به پمپ بنزین خیابان زهره شماره ۲ مراجعه فرمائید تلفن ٦۲۱۹۰۸

۱ـ۱۰ ۱ـ۷٤۸

جویای کار

جوانی فعال قادر بمکاتبه

انگلیسی و آلمانی باسابقه‌ممتد در امور تجارتی و اداری در کمپانی های بزرك خارجی آماده‌کار باقبول مسئولیت است لطفا بشماره ۱۳۱ راهنمای روزنامه اطلاعات مراجعه شود .

۱ـ٤ آـ۱۰۳٦۸

راننده دوم شخصی

جویای کار تلفن ٤۸٥۱۳

آـ۱۰۷۷۷

گم شده

چك شماره ۰٥٤٤۰۷

بانك ایرانیان شعبه حافظ بمبلغ یکصد هزارریال از حساب جاری شماره ۳٦۳۱ مورخ ۱ر٥ر٤۷ در وجه قربان کرمانشاهی راد مفقودو ازدرجه اعتبار ساقط است .

آـ۲۰٤۸۸

یکدسته چك بشماره

حساب ۱۷۳ بانك پارس شعبه امیرآباد شمالی و دسته چك دیگر بشماره حساب ۳۷٥۲ بانك سپه شعبه ۲٤ اسفند بانضمام یك‌فقره چك بمبلغ پنجاه هزار ریال از شماره حساب ٦۱۳۹٦ بانکملی‌شعبه دانشگاه ویك فقره چك بمبلغ چهارده هزارریال‌بانك صادرات‌شعبه امیرآباد جنب پمپ بنزین مفقود گردیده بدین وسیله آگهی‌میشود که شماره حساب های بالا از طرف صاحبان مربوطه مسدود گردیداز این تاریخ ببعد از درجه اعتبارساقط خواهد بود .

محسن عضدی

آـ۱۰٦٦٥

کارت بازرگانی اینجانب

رحیم فالیو بشماره (۲٥٥۸٦) دراثر سوختگی مفقود گردیده از درجه اعتبار ساقط است .

ـ۱۰٦۹۱

یکبرك‌سفته بمبلغ

۱۷٥٥٦ ریال‌سررسید ۱۰ر۷ر٤۷ امضاء آقای حاج‌حسین کریم‌زاده‌در وجه اینجانب حاج صادق جواهری مفقود شده از درجه اعتبار ساقط است .

آـ۱۰٦۹۹

دسته چك از شماره

۹۹۹۳۷٥ تا ۹۹۹۳٥۳ بانکملی کریمخان زند از حساب شماره ٥۰۸۰۸ و دسته چك دیگری به شماره حساب٥۰۷۰۹ بانکملی کریم خان‌زند سرقت شده ازدرجه اعتبار ساقط است .

اسماعیل قلعه‌ای

آـ۱۰۷۲۷

گلدانهای فیلکوس‌وکاکتوس

یخچال تلویزیون‌اجاق‌گازامادشوئی نخاری و اثاثیه منزل ۷٦۹۸۷

۱ـ ۲ آـ۱۰۷۳٥

از: تایم (چاپ امریکا)

جاز: آوای روح سیاهان!

درقاره جدید، محرومین سیاه، دردها و شکنجه‌های روح دربند و اسیرشان رابقالب‌موزیك‌میریزند

● واین موزیك که به آوای غمها و شادیها شهرت دارد ریشه موزیك کنونی آمریکاونوع اصیل آنست

ارتا فرانکلین

«روح در موزیك مانند الکتریسیته در یك مدار الکتریکی غیر قابل لمس است، ما واقعا نمیدانیم که چه ماهیتی دارد. اما حاوی قدرتی‌است که یك اطاق را روشنائی می‌بخشد.»

«ری‌چارلز»

روح، پاره‌ایست از خودشناسی، اثری است از موفقیتهای زمانی و مکانی انسانها و حالات یك انسان از شرایط گوناگون زیست، روح، نشان طریق زندگیهاست، طریقی است سردرد گم وسخت‌آشنا. موجد شادیها و غمها، خالق خنده‌ها و گریه ها. اثر روح همه‌جا، از زیبائی شناسی، انسان‌شناسی، تاریخ، مد و سیاست بوضوح نمایان است.

روح نماینده تضادها وعامل تشخیص دهنده انسانها از یکدیگر است. تنها جلوه‌ای است که نمایان ساختنش محدود باستفاده از زبان نیست.

از زمان ماتظاهرات روح در قالب ابزاری جز زبان جلوه گر میشوند. **درگوشه های شناخته و یاناشناخته روزگار ما موزیك‌عاملی است ازعوامل نمایان سازنده روح انسانهای زنده. در تاریخ بارها دیده شده است که محرومین و گرسنگان، بینوایان و تهیدستان، بهنگامیکه زبانشان از اظهار دردها و رنجها قاصر مانده به زخمه‌ها و ضربه‌ها ونالەهای موزیك پناه آورده‌اند. در عصر ما نیز چنین جلوه‌هائی کمیاب نیستند، درقاره جدید، سرزمینی که ادعاهای سیادت تمدنش گوش فلك را ناشنوا ساخته، محرومین سیاه دردها و شکنجه های‌روح دربند واسیرشان‌را بقالب موزیك میریزند.**

«بیلی هالیدی» خواننده توانای سیاه پوست چند سال قبل ترانه‌ای بنام«میوه‌عجیب»خواند که‌آمیخته‌ای بود از جازی اصیل و دردی جانکاه که فقط یك سیاه میداند واحساس میکند ترانه‌اش چنین آغاز میشد:

بهار زیبائی است
بامداد فرحبخشی است
درختان سبز، زمین سبز، دشت سبز، کوهساران سبز، تکدرختی سبز در دوردست از بار میوه‌اش خمیده است. مثل تمام درختان ...
این چه میوه‌ایست ... نزدیکتر، باز هم نزدیکتر میوه عجیبی است، سیاهی است که در میان میوه های دیگر و...
بصلیب کشیده شده،
معلوم نیست کی و چرا؟
بوی تعفن از لاشه بیگناه اوست.
اما ... عجب تعفنی،

***

در ترانه‌های سیاهان عموما اثری از عوامل روحانی و دینی مشاهده میشود. آنها حرمانهای خود را در قالبی روحانی به آوائی بلند که از خصوصیات موسیقی‌و آوازجاز است تبدیل میکنند، فریاد های ریتم دار و بنظم آمده موسیقی سیاهان در تاریخ موزیك امریکا مرتبه‌ای بلند دارد و مهمتر اینکه موزیك سیاهان که به موزیك «بلوز» یا موزیك غمها و حرمانها شهرت دارد ریشه موزیك کنونی امریکا و نوع اصیل آنست همانطود که اصالت زبانهای اروپائی را میتوان در زبان لاتین یافت.

ماهالیاجاکسون

جنیس جوپلین

بیلی هالیدی

ب.ب. کینگت

سفید پوستان امریکا هرگز موفق نشده‌اند اثرات نواهای موسیقی جاز سیاهان را ازموزیك‌امریکا دور کنند، وبنظر میرسدکه کوششهای آنها برای ابداع موزیکی که از موزیك سیاهان متاثر نباشد عملی است عبث زیرا که **در موزیك سیاهان اصالت هست، تاریخ هست که با گذشت زمان شکل گرفته است، از دلها برمیخیزد، و منعکس کننده روح ملتی‌است.**

همه این‌ها عواملی‌هستند که‌زمانی که بروی یك‌جامعه اثر گذاشتند زایل کردنشان امکان پذیر نیست.

روح‌این موزیك‌از غمها و شادیهای ملت امریکاسرچشمه میگیرد. الهامش از زندگی روزانه و عادی این مردم است. یك بانکدار اهل «ممفیس» میگوید **«موزیك جاز زندگی است، گاهی ملایم و گاهی خشونت بار، درست مثل زندگی، گاهی اثرات حیوانی دارد. اما مهم نیست، ماهم از تاثیر حیوانات درروح خود درامان نیستیم».**

امریکا همیشه از داشتن خوانندگان ونوازندگان سیاه پوست کشور غنی بوده است. نوازندگانی مثل «لوئی‌ـ ارمسترانك» موسیقی جاز را به حد کمال هدایت کرده‌اند.

بزرگان آواز نیز در موسیقی جاز کم‌نبوده‌اند، **«بیلی هالیدی»** **«ب.ب. کینك»** **«ماهالیاجاکسون»**، **«جنیس‌ـ جوپلین»** **«ارتا کیت»** از آن جمله‌اند.

همچنین خوانندگانی‌که‌در اختلاط موسیقی اصیل جاز با جلوه های مدرن آن نقش بسزائی داشته‌اند عبارتند از: **(نات کینك کول)** **«هاری بلافونته»** **«دری‌چارلز»** **«سامی ـ دیویس»**، **«ارل گرانت»**.

اما شخصی که این روزها صحنه موسیقی اصیل جاز را قبضه کرده خانمی است بنام «ارتافرانکلین» که سولیست ارکستر فیلادلفیك «مانهاتان» است. «ارتا» از تکنیکی سهل و ساده‌در آواز برخوردداراست.

«بابی تیلور» یکی از خبرنگاران موسیقی جاز درباره آواز «ارتا» میگوید: موسیقی ارتا عرق بربدن انسان مینشاند، انسان را برعشه آورده و درجای خود میخکوب میکند. «ارتا فرانکلین» برای هر بار که بروی صحنه میآید چهار هزار دلار مزد دریافت میکند، وی موسیقی را باخواندن آوازهای‌مذهبی درکلیسائی که پدرش کشیش آن بود آغاز کرد. و در سن ۱۸سالگی در کافه های نیویورك به‌آواز خوانی پرداخت، پس از دو سال استعداد او بوسیله «جوکینك» و «سام کوك» که خود از خوانندگان جاز هستند کشف و پای او به مجامع عالی موزیك باز شد وی در حال حاضر برجسته‌ترین خواننده موزیك جاز آمریکا است.

در آنسوی مرزها

شاهکار های فرش فرانسه

در حال حاضر در کاخ «کولان» نمایشگاهی از شاهکار های هنری صنعت فرش بافی فرانسه در قرن ۱۶ دایر است.

نحوه نمایش فرشها دراین کاخ چنان است که براحتی میتوان تحول و تکامل این فن و هنر را در فرانسه مشاهده کرد.

هیپی‌ها

مقامات مسئول هالیوود خواستار وضع قانونی‌شده‌اند که از خوابیدن، دراز کشیدن و یا نشستن «هیپی» ها در خیابان های شهر جلوگیری نماید.

هنر روس

اخیرا نمایشگاه آثارهنری روس در تالار بزرك پاریس افتتاح شد.

این نمایشگاه به اهالی پاریس و هنر دوستان امکان داد تا با شاهکار های هنری روس که در بعضی ازاصول باسنن هنری غرب تفاوت‌دارد اشنا شوند.

مطبوعات جهان

نمونه‌های شعر امروز

دنیای تازه

درساعت عزیز عزیمت
صدا زدم
در لحظهٔ عزیز عزیمت
فنجان قهوه در دستم
زان سالیان رفته، سنگین‌تر بود.
یارا چه اوفتاد
آیا
که لحظه‌ی هراس
مارا چنان پرکاهی می‌برد،
وروشنای تازه می‌آمد
تاپیشانی گشادهٔ مارا
ستاره‌ای بخشد
زیباتر از پریشانی.

جواد مجابی

هنر امروز

چه خبر؟

سخنرانی

ساعت ۷ بعد از ظهر امروز آقای دکتر ذبیح‌اله صفا استاد دانشگاه و رئیس دانشکده ادبیات در باره «فردوسی و شاهنامه او» در کاخ جوانان سخنرانی می کند.

ورود علاقمندان باین‌جلسه آزاد است.

نمایشگاه

نمایشگاه آثار نقاشی کامران کاتوزیان در گالری نگار.

***

نمایشگاه پیکر تراشی عبداله حاجی قربانی درگالری بروجنی ٦ تا٩ بعداز ظهر

***

نمایشگاه آثار نقاشان (گروه ۵) در انستیتو گوته

از: بیژن خرسند

برای پیروزی

صحنه‌ای از فیلم

* فیلم «برای پیروزی» دو عامل باین علت است که بسیاری از مهم‌تجارتی دارد که هرکدام ازآنها صحنه‌ها، بعلت فقدان کارگردانی، برای موفقیت یك فیلم کافی بنظر بیروح از کار درمی‌آید، واگر هم میرسد. یکی از این دو عامل، اندك موفقیتی دارد، باز بخاطرهمان داستانی ازجنك جهانی‌دوم، ودیگری طریقهٔ نمایشی «سینه‌راما» است و (البته سینه راماى يك دوربينه) ...

اما آنچه فیلمی را سوای این‌دو عامل،میتواند متمایزوبرجسته‌سازد، نحوهٔ دخالت وبرداشت کارگردان در فیلم است ..

فیلم «برای پیروزی» یك فیلم جنگی موفق است، باین معنی که بیننده به «موضوع» علاقمندمیشود، ومثل يك كتاب مهيج، ورق بورق آنرا دنبال میکند.

گفتیم «موضوع» ونگفتیم «فیلم»، زیرا مرحلهٔ تاثیر کارگردان از همین‌جا آغاز میگردد ....

«برای پیروزی» داستان وموضوعی جذاب وگیرا دارد، واین بخاطر همکاری «فیلیپ یوردن» سناریست بزرك هالیوود است ..

اما «کن آناکین» کارگردان‌این فیلم، تنها کاری که انجام داده برگرداندن جزء به جزء سناریو، به فیلم است .. درنتیجه فیلم از هرگونه مایهٔ خلاقه‌ای خالیست ...

بغیر از این، يك عنصر همیشگی وقراردادی فیلمهای جنگی‌نیز دراین فیلم وجود دارد: سرباز پیرآلمانی که از جنك نفرت دارد ومیخواهد بوطنش برگردد ...

«برای پیروزی» در حد بصری و داستانی، فیلم خوبیست.

از امشب فقط در سینما پارامونت

نمایش‌دهنده فیلمهای برگزیده جهان

شادترین فیلم سال ـ اثری خیلی‌خیلی بالاتر از «اشکها ولبخندها»

گیشه سینما پارامونت همه روزه برای رزرو بلیط آماده است سانسها ۱۱ صبح ۲٫۴۵ـ۶ـ۹٫۱۵ بعد از ظهر

تانك لاستیکی گودیر

برای حمل و نگهداری انواع مایعات
آب ـ روغن ـ مواد نفتی ـ مواد دفع آفات نباتی
اسید های رقیق

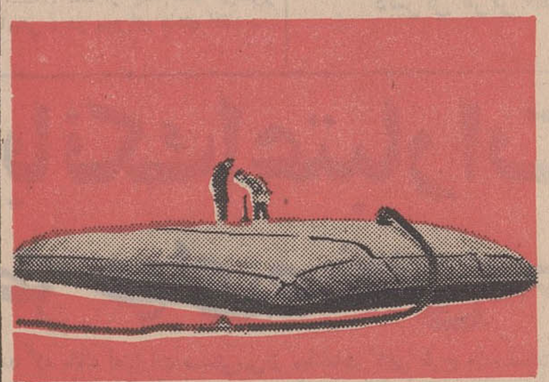

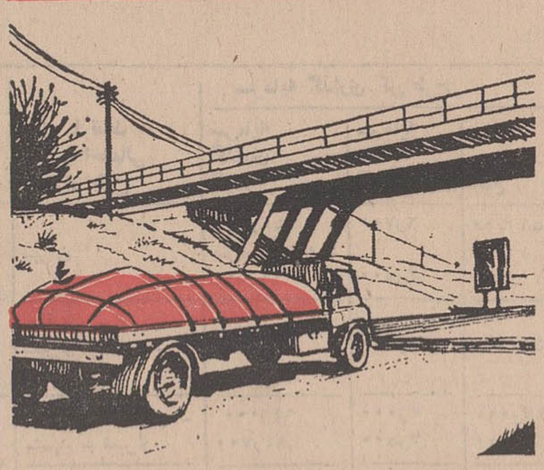

تانکهای لاستیکی گودیر را به آسانی میتوان برروی کامیونهای کوچك و بزرگ قرار داده و از محلی به محل دیگرمنتقل نمود

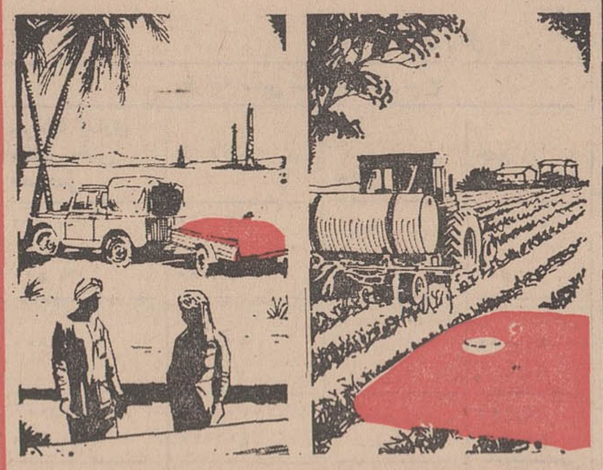

تانکهای لاستیکی گودیر محتوی آب و مواد دفع آفات نباتی را میتوان وسیله تریلر به مناطق مختلف حمل نمود

برای اطلاع بیشتردرمورد تانکهای لاستیکی گودیر لطفاً بشرکت سهامی خشکه وفولاد خیابان خیام ساختمان بهلر تلفن های ۳۰۴۵۷۱-۷۴ مراجعه فرمائید.

نوشته: احمد شهیدی
سردبیر روزنامه ژورنال دوتهران

من از پاریس می آیم... -۱۵-

چه کسی باید این غرامت را بپردازد؟

فرانسه دچار سرگیجه شده بود

درضمن ، در آنروز های بحرانی که بنزین کمیاب بود ، بنزین دزدی رواج پیدا کرده بود وعده زیادی رادر حالیکه با سیفون و یا لوله های پلاستیکی مشغول بیرون کشیدن بنزین ازباك اتومبیل مردم بودند ، یا با سوراخ کردن باك ، بنزین اتومبیلی را در ظرف دیگری می‌ریختند دستگیر کردند و بدادگاه فرستادند . دادگاه نیز بسرعت به جرم آنهارسیدگی کردومحکومشان ساخت. یکی‌از پاریسیها درهمان‌ایام برای من نقل میکرد بنزین فروش محل ، چون میخواسته به‌او که از مشتریان دائمش است اظهار محبتی بکند ، خبر میدهد که شب‌ساعت ۹ به‌انبارش برود . میگفت : «سر ساعت نه‌وقتی به‌انبارش رفتم ، دیدم چراغها خاموش است ودر نورشمع، چندنفر بادردست داشتن ظرف‌جای بنزین، بی‌آنکه سرو صدائی راه بیندازند باورچین باورچین جلومی‌روند . بنزین فروش به‌هرکدام‌فقط ۱۰لیتربنزین میداد و آنها را ازدر دیگری به‌همان‌ترتیب‌خارج میکرد.»

• خیابانها بندآمد

باری ، هجوم اتومبیل ها به خارج شهر باعث‌شد که‌در آن سه روز تعطیل پاریس بصورت شهر مرده‌ای درآمد . باآنکه هوا بسیار لطیف و آفتابی بود ، در خیابان‌ها آمدنوشد بحداقل صورت میگرفت . همه جابسته و تعطیل بود و کسانی هم‌که از خارج و یا شهرستانها به پاریس آمده بودند، آنقدر عده‌شان زیاد نبود که جای خالی پاریسی‌های به‌خارج رفته را پر کند .

اما ازشب سه‌شنبه که اتومبیل دارها قصد بازگشت کردند ، یك مشکل دیگر بر مشکلات زندگی مردم پاریس افزوده شد و آن‌مشکل عبور و مرور در خیابانها بود . این هزارها اتومبیلی که سه‌روز درکوه و دشت و کنار دریا متفرق شده‌بود، ناگهان به‌پاریس بازگشت . خیابان ها پراز اتومبیل شدو مخصوصاروز سه‌شنبه که همه بتصور رفع‌اعتصاب به‌پاریس رو آورده بودند ، جای جنبیدن نبود . درساعت ۶ونیم بعداز ظهر ازدحام بدرجه‌ای رسید که مخصوصا در وسط شهر ، یکساعت طول میکشید تا اتومبیلی یك کیلو متر ونیم بتواند طی بکند . حساب کرده بودند که اشخاص پیاده سه بار تندتر از اتومبیل سوار ها می‌توانستند حرکت کنند . در بعضی نقاط رانندگان براعصاب خودتسلط داشتند، بایکدیگرشوخی میکردند، سیگار تعارف میکردند ، حتی گاهی درهمان اتومبیل ، به‌بازی باورق مشغول میشدند .امادر بعضی‌موارد، عصبی شدن رانندگان باعث میشد که بوق اتومبیلها بصدا درآید و این تنسرت نامطبوع گاهی تایك ساعت ادامه داشت .

همه مردم پاریس دچار شگفتی بودند و اذعان میکردند که درهمه عمر چنین ازدحام و بند آمدن عبور ومرور اتومبیل ها را در خیابان ندیده‌اند . بوسیله رادیو ها ز اتومبیل‌دارها تقاضا میشد که اگر احتیاج ندارند اتومبیلهایشان راازگاراژها بیرون نیاورند ، بعضی‌افراد هم که به‌این توصیه گوش‌نمی‌کردند ،وقتی‌به‌بن‌بست برمیخوردند، ناچار میشدند اتومبیلهای خود را وسط راه‌رها کنند وپای پیاده‌بدنبال کارشان بروند . همین امر خودش بیشتر سدمعبر میکرد و برد‌شواری رفت‌وآمد اتومبیلها میافزود .

● قیافه پاریس عوض شد

روز چهارشنبه‌هم که‌بیش همین وضع ادامه داشت . اما روزپنجشنبه که‌در نتیجه کنار آمدن سندیکای کارگران مترو واتوبوس پاریس‌با نمایندگان دولت ، این دو وسیله نقلیه عمومی بکار افتاد، مردم‌پاریس نفسی براحت کشیدندواز آن‌ازدحام وآن وضع خفقان‌آور نجات پیدا کردند .

دلم میخواست صبح روز پنجشنبه ششم ژوئن درپاریس‌بودید وملاحظه می‌کردید که به کار افتادن مترو و اتوبوس چگونه قیافه‌این شهر را تغییر داده است . آنروز پاریس خلوت شد وظاهرا هیچگونه فعالیتی در کار نبود ،اما عده‌ای بودند که شب‌و روز بحث میکردند، چك‌و چانه میزدند ، بالاو پائین می رفتند ، تا بلکه بتوانند راهی‌برای رفع اعتصاب و خاتمه دادن به حال فلجی که بر اقتصاد و اجتماع فرانسه حکمفرما شده بودبیابند.

البته کار بسیار دشواری بود. نمایندگان اتحادیه کارفرمایان و وزیران مسئول امور کارگری و صنایع دولتی با اتکای به توافقی که در کنفرانس « گرنل» درهفته پیش حاصل شده بود ، میکوشیدند سندیکا های کارگری را راضی کنند که اقدامی برای پایان دادن به دوره اعتصاب و اشغال کارخانه ها انجام دهند . اما انها هم که فرصت خوبی برای فشار آوردن به کارفرمایان بدستشان افتاده بود ، می‌خواستند حداکثر استفاده را در مورد برآوردن خواست های کارگران ببرند .

دولت و کارفرمایان هم‌چاره‌ای نداشتند جز انکه بهر ترتیبی‌هست به این وضع پایان بخشند ، چون هم اقتصاد کشور در خطر بود ، هم برای اماده ساختن مقدمات انتخابات ، لازم بود که کارگران بر سر کار روند و چرخهای‌صنایع گردش عادی خود را از سر گیرند.

ژرژ پومپیدو مخصوصا هیئتی‌را که میبایستی به مذاکره باسندیکا ها ادامه دهند عوض کرد تا انها دستشان بازتر باشدو بهتربتوانند با اعتصابگران و شورشیان کنار بیایند .

این مذاکرات و گفتگو ها از روز سه شنبه سوم ژوئن جریان مساعد تری پیدا کرد و امید به حصول توافق بیشتر شد . بتدریج دسته دسته از کارگران و کارمندان با بدست آوردن امتیازاتی بیش از انچه در موافقت نامه کنفرانس «گرنل» پیش بینی شده بود ،به دوران اعتصاب خاتمه میدادند و کار را از سر میگرفتند ، امادر بعضی صنایع ،مخصوصا اتومبیل سازی و فلزکاری ، از طرف کارگران مقاومت بیشتری به‌خرج داده میشد . انها همانطور که در آغاز بحران ،طلایه‌داروپیشقراول بودند ، در پایان دادن به بحران نیز در ردیف اخر قرار گرفتند و عاقبت هم کاربه تظاهرات ومقابله با ماموران انتظامی کشید ، حتی یکی از کارگران درین حوادث تلف شد . در هر صورت بیش از انکه انتخابات انجام گیرد،اعتصاب در تمام رشته ها خاتمه یافت و زندگی اجتماعی و اقتصادی مردم فرانسه ، بعد از چند هفته بی‌سرو سامانی ، در مجرای عادی افتاد .

بعداز روزهای پر اضطرابی که مردم پاریس در ماه مه گذراندند، تخفیف یافتن بحران که نتیجه نطق دوگل و انحلال مجلس بود، به انان فرصتی داد تا از سه روز تعطیل متوالی استفاده کنند . دسته‌ای که وسیله داشتند ،به خارج شهر و مناطق ییلاقی روی بردند . دسته‌ای هم که درپاریس ماندند ، چون هوا افتابی بود ، پارکها و باغهای عمومی را انتخاب کردند . در ضمن بعضی از انها در « بوادوبولونی » جنگل‌معروف پاریس به قایقرانی پرداختند .

پاریس قیافه ترو تازه و شادابی بخود گرفت ، مخصوصا که باران ملایمی هم صورت عروس شهر های جهان راشست و گردو غبار سه هفته گذشته را زدود . چهره مردم هم باز تر و شادتر شده بود و بی‌ردو بدل کردن کلمه‌ای ،با نگاه و لبخند بهم تبریك میگفتند. بچشم خود دیدم که‌مردجا افتاده‌ای با بلند کردن دست و اشاره‌ای محبت آمیز به راننده اتوبوسی که از برابر او میگذشت ، مسرت باطنی خویش را از بازگشت وضع عادی ابراز داشت . زباله ها و کاغذ پاره ها و برگهای خشکی که سطح خیابان ها و پیاده‌رو ها راپوشانده بود جمع شده بود و از پنجره های آهنی روی‌ایستگاه های مترو بخار و حرارتی مطبوع بیرون میزد . قیافه مردم که روز های پیش آثار عصبی بودن به‌خوبی از آن ظاهر بود انروز یکنوع آرامشی یافته بود . همین بالا و پائین رفتن از پله های استاسیون های مترو و صف بستن مسافرین در ایستگاه های اتوبوسها اسایش خیالی به مردم می‌بخشید .

● دوکسب پررونق

در دوره بحران ، مخصوصا از روز پانزدهم مه رکودی در تمام رشته های فعالیت عمومی پدید امد و از ۳۰ تا۵۰ درصد از فروش اجناس مختلف ، جز مواد غذائی کاسته شد . بعضی از مغازه ها و فروشگاه های اجناس لوکس در خیابان ویکتورهوگو ، بولوار سن میشل یاشانزه‌لیزه در ظرف‌یك ماه حتی یك توریست هم به سراغشان نرفت .

بجز فروشندگان دوچرخه‌بائی و موتوری که موجودی انبار های آنها در همان روز های اول‌اعتصاب به مصرف رسید ، دو کسب‌دیگر نیز رونق گرفت : یکی فروش کتاب ،مخصوصا کتابهای پلیسی و جیبی ،دیگری فروش رادیو ترانزیستوری .

اعتصاب کارمندان تلویزیون و قطع برنامه های ان و اختلالی که در برنامه های معمولی رادیو ها پیدا شد ، نتیجه‌اش هجوم بردن مردم به کتابفروشیها شد . قبل از این جریانات طبق امار هائی که در دست بود ، روز بروز از رغبت مردم فرانسه به‌خواندن کتاب کاسته میشد ، اما در ماه مه‌بعضی کتابفروشها فروش روزانه‌شان تا ۴۰ درصد افزایش یافت .

همچنین درفروشگاه های رادیو ، از آن شبی که در « کارتیه لاتن» کار به « باریکاد » ساختن کشید، در ظرف ۱۵ روز ۴۰۰ هزارراديوی ترانزیستوری بفروش رسید ، در صورتی که معمولا در تمام فرانسه، در هر ماه بیش‌از ۷۵ هزار رادیو فروخته نمیشود .

* این باریخها آب شد

در سه روز تعطیل این که‌شهر

آگهی استخدام رسمی

سازمان بنادر و کشتیرانی تعداد ۱۶ نفر کارمند طبق مفاد لایحه قانونی استخدام کشوری بشرح جدول ذیل از طریق امتحان و مسابقه برای خدمت در بنادر جنوب استخدام مینماید .

عنوان شغل	حداقل شرط تحصیلی لازم	گروه موقت شغلی	تعداد مورد نیاز
۱ ـ مهندس راه و ساختمان	دانشنامه مهندسی راه وساختمان	۶	۴
۲ـ مهندس برق و مکانیك وتاسیسات	دانشنامه مهندسی برق و مکانیك	۶	۵
۳ـ نقشه کش (رسام)	دیپلم کامل ریاضی و طبیعی طی‌یك دوره نقشه کشی .	۴	۱
۴ـ ماشین نویس	گواهینامه سال سوم دبیرستان و		
	گواهینامه‌ماشین‌نویسی‌فارسی‌ولاتین	۲	۶

داوطلبان واجد شرایط میتوانند فرم ذیل‌را تکمیل نموده همراه‌با فتوکپی یارونوشت مدرك تحصیلی و یك برگ رونوشت خاتمه خدمت زیرپرچم یا معافیت غیر پزشکی و رونوشت شناسنامه و ۲ قطعه عکس ۴×۶ خود حداکثر تا تاریخ بیست و پنجم تیر ماه ۴۷ توسط پست سفارشی‌به نشانی تهران ـ خیابان سپه شماره ۶۴ـ سازمان‌بنادر و کشتیرانی ارسال دارند . به تقاضاهائیکه بعد از تاریخ فوق پست گردد ترتیب‌اثر داده‌نخواهد شد . مستخدمین شاغل در موسسات‌دولتی فقط‌درصورتی میتوانند تقاضای شرکت‌درامتحانات‌را نمایند که موافقت نامه سازمان متبوع خود را ضمیمه فرم نمایند .

تاریخ و محل امتحان‌بعدا در همین روزنامه آگهی خواهد شد . الف ۳۴۶۹ .

نام ـ نام خانوادگی ـ نام پدر

شماره شناسنامه ومحل صدور ـ تاریخ تولد

مدرك تحصیلی ـ عنوان شغل مورد تقاضا

شانی کامل پستی

امضاء داوطلب

سازمان بنادر و کشتیرانی

۱ـ۳ آ ـ ۲۰۳۹۰

آگهی مسابقه‌ورودی‌دوره فوق‌لیسانس روابط بین‌المللی‌مرکز مطالعات‌عالی بین‌المللی دانشگاه‌تهران

مرکز مطالعات عالی‌بین‌المللی درسال تحصیلی ۴۸ـ۱۳۴۷ تعداد حد اکثر چهل نفر دانشجواز بین اشخاص که دارای درجه لیسانس در رشته سیاسی یاقضائی یا اقتصادی یا علوم اداری‌و یا علوم اجتماعی ویاتاریخ‌از دانشگاه‌تهران یامعادل‌آن ازدانشگاههای دیگر میباشند از طریق مسابقه برای دوره فوق لیسانس روابط بین‌المللی میپذیرد.

دانشجویان میتوانند تخصص خود را در شعبه حقوق بین‌الملل وسازمانهای بین‌المللی یا در شعبه اقتصاد بین‌المللی و یا روابط بین‌المللی کسب‌نمایند.

داوطلبان واجد شرایط‌برای شرکت درمسابقه ورودی باید مدارك زیر را از تاریخ نشر این‌آگهی تاپنجم شهریور ماه جاری بدبیرخانه مرکزمطالعات‌عالی بین‌المللی واقع در خیابان پهلوی نرسیده بدو راهی یوسف‌آباد ـ انتهای خیابان همایون ـ نبش‌خیابانهای همایون ولارستانی تسلیم نمایند :

۱ـ تقاضای کتبی شرکت در مسابقه به خط داوطلب .
۲ـ رونوشت تصدیق شده مدرك تحصیلی
۳ـ یك برگ رونوشت شناسنامه
۴ـ چهار قطعه عکس ۴×۶ (پشت عکس‌ها باید نام و نام خانوادگی نوشته شده باشد)
۵ـ موافقتنامه ستاد ارتش برای افسران ارتش وموافقتنامه شهربانی کل کشور برای افسران شهربانی و موافقتنامه ژاندارمری کل کشور برای افسران ژاندارمری دائر براجازه تحصیل در مرکز مطالعات عالی بین‌المللی .
۶ـ قبض‌رسید دائر به پرداخت مبلغ یکهزاردریال حق شرکت در مسابقه ورودی‌به حساب‌شماره ۲۲۱۸ بانك مرکزی ایران بنام مرکز مطالعات عالی بین‌المللی (وجه پرداخت‌ی مسابقه ورودی مسترد نخواهد شد).

مواد مسابقه ورودی بقرار ذیل است:
۱ـ زبان انگلیسی یا فرانسه
۲ـ اطلاعات عمومی حقوق بین‌الملل وسازمانهای بین‌المللی
۳ـ اطلاعات عمومی در زمینه اقتصاد
۴ـ اطلاعاتی در مورد روابط بین‌المللی

داوطلبان میتوانند برای کسب‌اطلاعات بیشتر در زمینه مواد امتحانی روزهای شنبه الی پنجشنبه هرهفته از ساعت ۸الی ۱۲ صبح بدبیرخانه مرکز مراجعه نمایند. تاریخ مسابقه ورودی که در نیمه دوم شهریور ماه انجام خواهد گردید بوسیله آگهی که در محل مرکز دهم شهریور ماه نصب خواهد شد باطلاع داوطلبان خواهد رسید.

دبیرکل مرکز مطالعات عالی‌بین‌المللی دکتر منوچهر گنجی
۱ـ۱۸۹۱۶

اطلاعیه بانك اعتبارات صنعتی
در مورد طرحهای صنعتی مطالعه‌شده

باطلاع کلیه علاقمندان بسرمایه گذاری دررشته های صنعتی می رساند که بانك اعتبارات صنعتی‌پس‌از مطالعات کافی طرح های صنعتی متعددی تهیه نموده که اینك‌فهرست بعضی‌از آنهارا باطلاع عموم‌میرساند. صاحبان سرمایه که مایل‌بسرمایه گذاری در هریك از صنایع زیرباشند میتوانندبه‌بانك اعتبارات‌صنعتی مراجعه و با استفاده از موافقت‌اصولی وزارت‌اقتصاد که‌جلب گردیده‌است در هریك از رشته های زیر اقدام بسرمایه گذاری نمایند .

ارقام به هزار ریال

	موضوع طرح	ظرفیت سالیانه	محل یا نقاط مختلف احتمالی استقرار طرح	سرمایه گذاری کل طرح			طریقه تامین سرمایه کل طرح			
				سرمایه گذاری ثابت	سرمایه در گردش	جمع	سرمایه‌گذاری متقابل بخش خصوصی	وام بانك	اعتبار تجاری	جمع
۱	بتن سبك	۲۰٫۰۰۰ متر مکعب قابل توسعه به ۳۳٫۰۰۰ متر مکعب	تهران	۴۸٫۷۰۰ پس‌از توسعه ۶۶٫۰۰۰	۲٫۷۰۰ ۴٫۵۰۰	۵۱٫۴۰۰ ۷۰٫۵۰۰	۲۸٫۴۰۰ ۳۹٫۵۰۰	۲۳٫۰۰۰ ۳۱٫۰۰۰	ـــ ـــ	۵۱٫۴۰۰ ۷۰٫۵۰۰
۲	تهیه وبسته‌بندی گچ بصورت ماشینی	۶۰٫۰۰۰ تن	اصفهان ـ تبریز شیراز ـ ساوه ـ قزوین	۳۶٫۴۰۰	۷٫۶۰۰	۴۴٫۰۰۰	۲۷٫۰۰۰	۱۷٫۰۰۰	ـــ	۴۴٫۰۰۰
۳ـ	تولید آجر ماشینی توخالی و توپر	۲۹٫۰۰۰٫۰۰۰ عدد ۴۰٫۰۰۰٫۰۰۰ عدد	اصفهان ـ تبریز ـ مشهد ـ شیراز	۶۴٫۰۰۰ ۸۴٫۷۰۰	۳٫۰۰۰ ۳٫۵۰۰	۶۷٫۰۰۰ ۸۸٫۲۰۰	۳۷٫۰۰۰ ۴۸٫۲۰۰	۳۰٫۰۰۰ ۴۰٫۰۰۰	ـــ ـــ	۶۷٫۰۰۰ ۸۸٫۲۰۰
۴	شیر و لبنیات پاستوریزه	۵٫۰۰۰ کیلوشیردر ۲۴ساعت	رضائیه	۳۸٫۰۰۰	۹٫۳۰۰	۴۷٫۳۰۰	۳۱٫۳۰۰	۱۶٫۰۰۰	ـــ	۴۷٫۳۰۰
۵	طرح تهیه‌و بسته بندی‌پیاز خشك	۵۴۰ تن پیاز خشك	آذرشهر ـ مشهد	۳۴٫۴۰۰	۱۸٫۴۰۰	۵۲٫۸۰۰	۲۸٫۸۰۰	۱۶٫۰۰۰	۸٫۰۰۰	۵۲٫۸۰۰
۶	تولید غذای بچه	۴٫۰۰۰ تن	قزوین	۵۶٫۰۰۰	۴۴٫۵۰۰	۱۰۰٫۵۰۰	۵۴٫۵۰۰	۲۶٫۰۰۰	۲۰٫۰۰۰	۱۰۰٫۵۰۰
۷	بسته‌بندی سیب	۲٫۰۰۰ تن ۳٫۵۰۰ تن	اخلمت ـ زنوز ـ اصفهان و شهریار	۱۱٫۰۰۰ ۱۸٫۰۰۰	۴٫۷۰۰ ۸٫۹۰۰	۱۵٫۷۰۰ ۲۶٫۹۰۰	۸٫۷۰۰ ۱۴٫۹۰۰	۵٫۰۰۰ ۸٫۰۰۰	۲٫۰۰۰ ۴٫۰۰۰	۱۵٫۷۰۰ ۲۶٫۹۰۰
۸	آب سیب (سایدر)	۱٫۹۰۰٫۰۰۰ لیتر	شهریار (تهران)	۲۸٫۶۰۰	۱۰۲٫۰۰۰	۱۳۰٫۶۰۰	۶۷٫۶۰۰	۱۳٫۰۰۰	۵۰٫۰۰۰	۱۳۰٫۶۰۰

توضیح : طرحهای بالا و محاسبات انجام شده جنبه‌عمومی دارد . بدیهی است در هر مورد با شرایط و خصوصیات محلی تطبیق داده شده طرح مشخصی تهیه خواهد شد .

علاقمندان می‌توانند به بانك اعتبارات صنعتی میدان بهارستان ـ سه راه ژاله ـ خیابان آتشکده تلفن ۳۰۱۴۳۴ فرعی ۳۶ مراجعه‌نمایند .

آگهی مزایده شماره ۹

شرکت نفت‌ایران پان‌آمریکن یك دستگاه اتومبیل شورلت استیشن مدل ۶۴ فرسوده رااز طریق مزایده بفروش میرساند.
علاقمندان میتوانند برای دریافت برگ مشخصات و شرایط مزایده باداره مرکزی شرکت واقع در چهارراه سپهبد زاهدی تخت‌جمشید شماره ۳۱۵ اطاق شماره ۴۰۵ مراجعه نمایند .
پیشنهادات فقط تاآخر وقت اداری روز پنجشنبه سوم مردادماه ۱۳۴۷ پذیرفته خواهد شد

۱ـ۳ آ ـ ۱۰۳۵۹

آگهی دعوت از متقاضیان استخدام در ژاندارمری کل کشور

بدین وسیله باطلاع کلیه کسانی‌که فرم استخدام برای شغل تکنیسین مخابرات و متخصص تله تایپ را تکمیل و تا موعدمقرره به آجودانی کل ژاندارمری ارسال داشته‌اند میرساند امتحان از داوطلبان مزبور ساعت ۸و نیم صبح روز ۴۷٫۴۲۲ در سالن آزمایش سازمان امور اداری و استخدامی کشور بعمل خواهد آمد داوطلبان برای اخذ کارت ورود به‌جلسه امتحان میتوانند یك روز قبل از امتحان بکارگزینی ژاندارمری شعبه غیر نظامیان مراجعه نمایند . الف ۳۲۴۵

ژاندارمری کل کشور
۱ـ۳ آ ـ ۱۹۳۱۰

آگهی برای شرکت در جلسه امتحان استخدامی سازمان اوقاف

تعقیب آگهی مورخ ۱۵و۱۷و۱۹ اردیبهشت ماه ۴۷ امتحان روحانیان داوطلب استخدام در سازمان اوقاف برای متصدیان مشاغل دفتری ساعت ۹ صبح‌و مشاغل منشی‌گری ، حسابداری و بایگانی ساعت ۱ بعداز ظهر روز بیست وچهارم تیر ماه ۱۳۴۷ در سالن امتحانات سازمان امور اداری‌و استخدامی کشور انجام خواهد شد . بدین وسیله به اطلاع داوطلبان میرساند که‌برای دریافت کارت ورود بجلسه امتحان تاتاریخ ۲۳ تیر ۱۳۴۷ در ساعات‌اداری باداره کارگزینی سازمان اوقاف واقع در (تهران خیابان فرانسه) مراجعه نمایند . الف ۳۲۸۶

سازمان اوقاف
۱ـ۳ آ ـ ۱۹۶۰۴

دکتر حسن صدر حاج سید جوادی

خود را مخفی نکنید

انتقاد

رئیس دانشگاه پلیس تهران گفت: بحدی از طبقات و شخصیت های مختلف کشوری و لشگری برای موفقیت داوطلبان در کنکور توصیه شده است که من ناچارم تا نیمه های شب خود را مخفی کنم و در کنار تلفن قرار نگیرم و پاسی بعد از نیمه شب بخانه بروم!

وقتی رئیس دانشگاه پلیس، تیمسار رحیمی لاریجانی از بیم مراجعات توصیه کنندگان کشوری و لشگری خود را تا پاسی از نیمه شب مخفی‌سازد تکلیف بقیه مصادر امور معین است.

اما مخفی شدن ایشان نه‌تنها مشکلی را حل نمیکند بلکه بر مشکلات بیشمار مردم میافزاید.

بنده هفته گذشته برای یك کار مشروع اداری بمدیر کل آموزش و پرورش تهران تلفن کردم ولی گویا ایشان هم از مراجعات مکرر و تقاضا های نامشروع خود را مخفی نموده بودند زیرا درساعات و روزهای مختلف تلفن را تکرار کردم ولی متاسفانه موفق بگفتگو باایشان نشدم ناچار بمقامات دیگر متوسل شدم آنهانیز حتی پشت تلفن هم آفتابی نمیشدند و روسای محترم دفتر و سکرترها پاسخ منفی میدادند.

گرچه آنها بعلت سرباز زدن ازانجام تقاضای نامشروع خود را مخفی میکنند ولی کسانی‌هم هستند که مراجعات مشروع دارند و دستشان بدامن کوتاه صاحبان مقام نمیرسد.

اظهارات تیمسار رحیمی - لاریجانی بیان‌یك واقعیت انکار ناپذیر بود. من شکی ندارم که هر روز صدها توصیه برای موفقیت داوطلبان‌کنکور بایشان میشود و شخصیت های مختلف کشوری و لشگری بایشان و به صاحبان سایر مقامات توصیه می‌کنند. آنها از رئیس دانشگاه پلیس میخواهند حق یك دانشجوی بااستعداد را پایمال نماید وبجای او نور چشمی ایشان را بپذیرد.

ظاهرا معنی توصیه غیر از آن نیست که‌توصیه کننده‌بطور ضمنی به صاحب مقام میگوید وجدان و شرافت خود را زیر پا بگذار، حق دیگری را ضایع کن، مقررات‌و قوانین را نادیده بگیر و آنچه را من میگویم‌انجام بده.

این طرز تفکر بسیاری از شخصیت ها است که تیمسار رئیس دانشگاه‌پلیس بآن اشاره کرده‌اند. بسیاری از شخصیت های محترمی که با توصیه های خود موجبات تضییع حقوق دیگران را فراهم می‌سازند بطورضمنی اعتراف می‌کنند که درکارهای مربوط‌بخود نیز از تضییع حق مردم باکی ندارند.

اما تمام گناهان را نیزنباید متوجه توصیه کنندگان ساخت زیرا علت توصیه کردن توصیه‌پذیری صاحبان مقامات است. اگر صاحب مقام توصیه قبول نکند و کارخود را برطبق اصول عدالت و انصاف و مقررات و قوانین انجام‌دهدتوصیه وجود نخواهد داشت. از آنجائیکه صاحبان مقامات توصیه می‌پذیرند مردم هم توصیه میکنند زیرا اگر آنها توصیه نکنند دیگران توصیه خواهند کرد و حق آنها ضایع خواهد شد.

شاید صاحب مقامی مانند ریاست دانشگاه پلیس درظاهر امر حق داشته باشد خود را از بیم مراجعات مکرر توصیه کنندگان مخفی سازد ولی در حقیقت نمیتوان این مخفی‌شدن هارا موجه دانست. من معتقدم رئیس محترم دانشگاه پلیس و هر صاحب مقامی که معتقد و پایبند باصول اخلاقی و قانونی است باید در پشت میز خود بنشیند وبتمام توصیه کنندگان صریحا بگوید که برطبق‌مقررات واصول رفتار خواهدشد حتی "آنچنان استوار و راسخ باشد و رفتار و کردار او چنان‌باشد که هیچ شخصیتی جرئت‌توصیه بوی را در خود نبیند. زیرا وی که معتقدو پایبند باصول‌اخلاقی وقانونی است نباید بخاطر این اعتقاد قابل تقدیرخود خویشتن رامخفی سازدبلکه باید رویه‌ای در پیش‌گیردکه توصیه کنندگان مخفی شوند و خود را از چشم وی دور سازند.

اما موضوع‌قابل توجه آنست که تمام مراجعات و سفارش‌ها نیز جنبه توصیه‌ندارد وبرخلاف اصول اخلاقی وانسانی نیست. بعنوان مثال در خانه شما گاه زنی کار میکند که فاقدبضاعت مالی است و چند فرزند دارد، شما بمدیر مدرسه‌ای توصیه میکنید که از فرزند او شهریه نگیرد اینکار برخلاف شئون اخلاقی و قانونی نیست زیرا مدیر مدرسه بشما اعتماد دارد و میداند که خلاف نمیگوئید و بدینجهت نه تنها بتوصیه شما ترتیب اثر میدهد بلکه درمقام تشکر نیز برمیآید زیرا این توصیه برای او جنبه راهنمائی داشته است. نظائر اینگونه توصیه ها نیز بسیار است که آنها رانبایدباتوقعات نامشروع اشتباه کرد و این توضیح نیز نباید مستمسك آن گردد که هر کس توصیه‌خودرا مطابق شئون اخلاقی و انسانی قلمداد کرده و از سایر توصیه ها مستثنی بداند.

بهر صورت از من برئیس محترم دانشگاه پلیس و مقامات محترم دیگر نصیحت که ازفردا خود رابهیچوجه مخفی نسازند و بانهایت‌صراحت بتوصیه‌های نامشروع پاسخ منفی بدهند و در انجام وظائف خود آنچنان صراحت وقاطعیت داشته‌باشند که توصیه کنندگان جرئت طرح تقاضای خود را ننمایند. مطمئنا اگر این رویه ده روز در پیش گرفته شود صاحب مقام رامردم خواهند شناخت و هرگزمزاحم وی نمیشوند.

۳۰۱۰

از ساعت ۶ تا ۷ بعد از ظهر نظریات شما را منعکس میکند

*** نرخ خیار**

نرخ گیلاس وطالبی‌وسایر میوه‌هائیرا که مورد مصرف پولدارهاست شهرداری‌تعیین‌و در فروش آن نظارت میکند، ولی قیمت خیار که مربوط‌به آبدوغ‌خیار خورهاست هیچ کنترلی ندارد، در میدان‌خیار درجه یك را دانه‌ای یك‌ریال میفروشند و در خیابانهاخیار درجه پائین را دانه‌ای دوریال ببین‌تفاوت ره از کجاست تا بکجا؟

محمود جنابی

● ۵ به ۵۰ ریال

یخ را در کارخانه یخسازی قالبی ۵ ریال میفروشند، هر قالب یخ ۳۵ کیلو وزن دارد، ولی در خیابان هاشمی اول دوازده متری یك شعبه فروش یخ وجود دارد که یخرا کیلوئی ۲ ریال میفروشد، یعنی‌هرقالب ۵ریالی را ۵۰ریال بخلق‌اله قالب میکنند فرض کنید که مقداری از یخ‌آب میشود ولی اینقدر هم نباید بمردم احجاف کرد.

وطن‌لو

● وام سال ۳۴

در حالیکه سازمان آب، وام آب سال ۱۳۳۷ را پس‌از دهسال شروع بپرداخت نموده است چرا بنگاه برق وام سالهای ۳۴ خـود را هنوز پرداخت نکرده است، لااقل پس از ۱۳ سال این حق مشتری است که وام اوداپس بدهند.

پرویز شباهنك

● حیرانیم

گل بود بسبزه‌نیز آراسته شد. خیابان کندی خاکی است بجای خود محفوظ‌زباله هم میریزند و اتومبیلهای قراضه راهم در اینجا رویهم ریخته‌اند، حالا چرا اینقدر محاسن را در منطقه جمع کرده‌اند، حیرانیم ؟!

فرجی

● جواب نداده‌اند

تاامروز که‌دهم تیر ماه‌است هنوز جواب دانش آموزانیکه امتحان رشته‌خانه داری را داده‌اند، داده نشده؟ اگر عده داوطلبان زیاد بوده چرا تعدادحوزه‌را اضافه‌نکرده‌اند. هربار که برای اخذ نتیجه میرویم، بدون رودربایستی میگویند هفته دیگر!

منیژه سیگار ودی

کاریکاتور روز

اطلاعات دختران وپسران

روزهای سه‌شنبه در سراسر کشور منتشر میشود

اروپا - انگلستان - امریکا

هندوستان - ژاپن - استرالیا

شنبه حرکت ساعت ۳/۴۵ صبح بوقت محلی

تهران - رُم - فرانکفورت - لندن - نیویورک

یکشنبه حرکت ساعت ۱۰/۵۰ شب بوقت محلی

تهران - بمبئی - دهلی - بانکوک - هنگ کنگ - توکیو

همچنین بمبئی - مدرس - سنگاپور - پرت - سیدنی

چهارشنبه حرکت ساعت ۱۱/۰۵ صبح بوقت محلی تهران - ژنو - پاریس - لندن

پنجشنبه حرکت ساعت ۷/۴۵ صبح بوقت محلی تهران - دهلی - بمبئی

AIR-INDIA

با همکاری بی.او.اِ.سی وکانتاس

برای اطلاعات بیشتر به آژانس مسافرتی خود یا نماینده ایراندیا

آجنتا - تهران - خیابان حافظ - شمارهٔ ۳۷ - تلفنهای ۴۱۴۵۲-۴۳۲۰۸-۶۹۸۱۰ مراجعه فرمائید

A1

هم مطلب از هم نویسنده

وام پزشکی

قرار است حدود دویست میلیون تومان درطول برنامه‌چهارم به گروه های پزشکی وام داده شود که بروند در شهرستان ها بیمارستان تاسیس کنند و باین ترتیب اولا قدری کمبود تختخواب جبران شود ثانیا سطح درمان در کشور بالا برود، اینکار کاری در حد خود عالی است چون اغلب پزشکان‌جوان‌وقتی فارغ‌التحصیل میشوند برای دایر کردن یك‌مطب ساده هم لنك میمانند چه رسد به تاسیس مطب‌ها و درمانگاههای تخصصی خصوصی که‌واقعا ازاین نظرکمبوددرسراسر کشوراحساس میشود، تاسیس بیمارستان‌ومجهز کردن آنها به وسائل مورد نیاز جراحی امروز که دیگر جای‌خود دارد.

همانطور که گفتم خوب فکری کرده‌اند جز این نمیشد بخش خصوصی درمان را درحد مورد نیاز کشور تقویت کرد، اما من از عاقبت کار میترسم، میترسم باز هم نیروی جوان پزشکی بکار گرفته نشود و باز هم دست های قوی در گرفتن این وام درازتر باشد و بارفیق‌بازی و پارتی‌بازی این‌پول بمصرف‌تاسیس‌چند واحد بزرك درمانی برسد. خصوصا اینکه ۲۰ در صد اعتبار وام به تهران تخصیص یافته است در شرایطی که تهران احتیاجی به‌آن ندارد چون اولا سطح درمان در این شهر بقدر احتیاج بالا هست ثانیا کمپانیهای درمانی موجود بقدر کافی سرمایه بهم زده‌اند که فعالیت خودرا توسعه‌دهند، آنچه که تهران کم‌دارد بیمارستان مجهز خصوصی و گران قیمت نیست چون از این نظر به حد اشباع رسیده‌ایم هزینه های درمان در بیمارستان های خصوصی و بزرك شهر بمیزان‌سرسام‌آوری بالارفته است.

تهران در حال حاضر به‌چندین درمانگاه تخصصی و «اورژانس» بخش خصوصی نیازمند است، پزشکان جوان وفعال با گرفتن وام از دولت میتوانند نسبت به تاسیس درمانگاههای تخصصی‌در نقاط مختلف شهر اقدام کنندوبا دریافت حق‌الزحمه عادلانه در سطح وسیع بفعالیت بپردازند، این درمانگاههامیتوانند کشیك۲۴ ساعته داشته باشند و با توجه به اینکه درجوانها ذوق‌خدمت‌بیشتر بچشم میخورد میتوان به هدفی که‌دولت در پرداخت وام خدمات درمانی داردنزدیکتر شد. بنا براین اگر باز هم رفیق بازی بگذارد اکنون که آئین‌نامه پرداخت وام تحت بررسی است کمیسیونهای مربوطه در مجلس شورا میتوانند اعتبارمربوط به‌تهران رااختصاص دهندبه پرداخت‌وام‌اولا به‌جوانان پزشك، ثانیا برای ایجاد درمانگاه های تخصصی‌مجهز،این آن‌چیزی است‌که تهران‌به‌آن نیازمنداست.

داود ذوالفقاری

زباله

نمیدانم توی این مملکت، بعضی مسائل کوچك چرا برای همیشه لاینحل است. این مسائل نه چیزی شبیه مسئله گوشت است و نه موضوعی مانند نان، نه شباهتی به کار برنج دارد و نه شباهتی بوضع پرتقال زبانم لال اگر بخواهم باین نوع معقولات وارد شوم.

شاید انشاء الله روزی برسد که سمیناری هم برای این مسائل تشکیل شود و کم وکیف کار بررسی گردد و مثل «سمیناد دود» که تهران را از آلودگی و دودزگی نجات داد! مملکت را از گرانی و کمیابی‌نان‌و گوشت و دیگر مواد مورد نیاز خلاص کند!

چند روز قبل گذارم بیکی‌از خیابانهای جنوب‌شهر افتاده بود، درقسمتی از خیابان یك صف طولانی از چرخ دستی هائیکه پر از زباله بودند توجهم را جلب کرد.

سپور ها دانه به دانه چرخ های زباله را پشت سر هم قرار میدادند، وبرای خالی کردن و انتقال آنها به کامیون مخصوص حمل زباله، نوبت گرفته بودند.

منظره ای بود ناراحت کننده و تاسف آور که دقایقی فکرم را بخود مشغول کرد.

از شما چه پنهان پس از مدتی بالاخره خودم را قانع کردم که ای بابا اینجا جنوب شهر است، در اینجا مردمی زندگی‌میکنند که بعلت فقر مادی ازمواهب زیادی محرومند و این گرفتاری هم روی گرفتاری های دیگر. مگر در این منطقه تمام خیابانها آسفالت است و آب و برق بصورت منظم و صحیحی وجود دارد که توقع حفظ نظافت و بهداشت هم داشته باشیم؟

دیروز همین منظره را در یکی از خیابانهای شمالی دیدم، از خدا که پنهان نیست از خلق خدا هم‌پنهان نباشد که دردلم خوشحال شدم، دیدم‌اگر شمال‌شهریها ازخیلی امتیازات بهره‌مندند، اقلاازنظر شهرداری،در این خصوص تبعیضی وجود ندارد و همان بلای جنوب برای شمال تهران هم هست.

اما راستی در کجای دنیا بازباله چنین میشودکه ما با آن میکنیم و آیا وسائل کار همین است که ما در اختیار داریم، باین سئوالات باید شهرداری و کارشناسانی جواب بدهند که از طرف وزارت کشور و شهرداری تهران دوره‌های مخصوص را در خارج از کشور گذرانده‌اند.

همایون‌فروزان

ازدواج

«ازدواج» یکی‌از مهمترین‌امور اجتماعی است.

این مطلب را همه جامعه - شناسان بزرك، حتی بنیان‌گزار جامعه شناسی (اوگوست کونت) تاکید کرده‌اند.

اوضاع اجتماعی هر جامعه نه تنها تابع کیفیت و کمیت ازدواج های آن جامعه است، بلکه نقش ازدواج در اوضاع اقتصادی و فرهنگی هر جامعه اساسی وقاطع است. ازدواج یعنی خانواده ودر خانواده است‌که‌زن و مردآسایش وسعادت خود را جستجو میکنند ونسل آینده در آن باد می‌آیدو پرورده میشود. مناسبات زن و شوهر را نمیشود تابع قوانینی انعطاف ناپذیر و خشك وبیروح کرد، ممکن‌است‌این‌اظهار نگارنده بانظر پاره‌ای‌ازعلماء که میکوشند بهمه امور جنبه علمی دهند وآنها را تابع قوانین ریاضی کنند مغایر باشد، اما این اظهار نتیجه تجربیات نـدرنده‌است که درطول ۱۲ سال‌واندی مستقیمادر جریان اختلافات خانوادگی‌و بحران های زناشوئی بیش از ۲۰۰ هزار نفر قرار داشتم.

این مطلب را باین جهت نوشتم که هم‌اکنون سمیناری بمنظور بررسی قانون حمایت خانواده در جریان است. برای این سمینار و هر مجمعی که برای بهتر کردن مناسبات خانواده تشکیل شود اهمیت فراوانی قائلم، چون کانون همه ناراحتیهای اجتماعی را در چهار دیواری خانواده می‌بینم، اما برای شرکت در این سمینار ها، تنها کافی نیست که از چند وکیل دعاوی و قاضی و عالم دعوت شود که نظریات خود را ابراز دارند، بلکه به این سمینار ها بایدکسانی‌که مستقیما در جامعه با مردم در تماسند واز درد دل‌آنهاآگاهندنیزدعوت شوند ومشاهدات و تجربیات خود را مطرح نمایند. اگر قانونی در عمل ناقص به نظر میرسد علتش این است که هنگام تدوین آن از حقایق اجتماعی‌الهام گرفته‌نشده است. درهرحال برای پایان دادن به بحران های خانوادگی که در حال حاضر قسمت عمده وقت دادگستری را گرفته‌اند باید قانونی‌جامع تدوین شود و دست قاضی برای صدور حکم وقضاوت باز باشد. هر قاضی دادگاه خانواده مانندقاضی دادگاه‌اطفال که ۲ مشاور فرهنگی دارد باید چند مشاور اجتماعی‌داشته باشد ودر هر حال برای جلوگیری از نابسامانی های خانوادگی باید قانون ازدواج مانیز متناسب با مقتضیات زمان‌و تحولات‌اجتماعی عصر حاضر تغییر یابد، زیرا طلاق را همیشه در ازدواجهای نامتناسب باید جستجو کرد.

نوشیروان کیهانی‌زاده

گله‌دانشجویان رشته‌پزشکی

چندی‌قبل‌خبری داشتیم که برای دانشجویان ایرانی فارغ‌التحصیل طب از دانشگاه های خارج کشور ازنظرخدمت وظیفه تسهیلاتی مقرر شده‌است که درجهت مقایسه وانطباق باوضع فارغ‌التحصیلان پزشکی در دانشگاه های ایرانی هماهنگی نداردو بی تردید موجبات نارضائی گروهی را فراهم‌آورده است.

طبق این تصمیم دانشجویان ایرانی فارغ - التحصیل رشته پزشکی در خارج از کشور میتوانند بعد از بازگشت بوطن، خدمت وظیفه خودرا در سیزده هفته انجام دهند در صورتیکه برای فارغ - التحصیلان پزشکی در ایران، متولدین سال هـای ۱۳۱۲ - ۱۳۱۹، مدت خدمت وظیفه دو سال مقرر گردیده است.

برای این اقدام هر چند ممکن است مسئولان امر دلایلی ابراز دارند که از آن جمله شاید ایجاد علاقه به بازگشت اینگونه دانشجویان بوطن باشد ولی بی تردید این نظر و یا دلیل نمیتواند پاسخگوی اعتراض هائی باشد که از جانب دانشجویان ذینفع ابراز میشود و میگویند با این اقدام از ارزش تحصیلی در دانشکده های ایرانی مسلما کاسته میشود.

انکار نمیکنم که از جهت تجهیزات و وسایل مدرن لازم و وسایل دیگر، دانشگاه های اروپائی دارای امتیازات بیشتری هستند و دانشکده های ما از این امتیازات بی بهره‌اند ولی منطقی نیست که‌نقص‌وسایل‌آموزشی‌موجب‌تبعیض بین‌دانشجویان گردد. در عصری که اساس اختلاف و تبعیض‌برکنده شده این اقدام نمیتواند بنظر مطلوب و ثمربخش جلوه کند و یا شاید نظر ما در تشخیص وجود آن ومصالحی که ممکن‌است در این مقررات نهفته باشد صائب نباشد.

علیرضا شفائی

عامل کمبود گوشت

اگر برای مردم تهران کمیابی گوشت در تمام فصول سال یك امر طبیعی و پیش‌پا افتاده باشد در فصل حاضر که سراسر دشتها و کوههای کشور مستور از علف بوده و با توجه به اینکه حداقل‌در مملکت بیش از بیست میلیون راس گوسفند موجود میباشد دیگر کمبود گوشت قابل قبول نیست و نمیتوان آنرا طبیعی دانست. ولی مصنوعی بودن کمبود گوشت هم از مسئولان تولید و پرورش‌احشام رفع مسئولیت نمیکند و آنها از این ماجرا نباید خود را کاملا کنار بکشند.

وجود بازار بزرك گوشت در تهران با اوضاع آشفته‌ای که دارد خودمهمترین عامل‌در دلسردشدن پرورش دهندگان گوسفند و گاو است چه با سیستم کارموجود در کشتارگاه و مشکل بسیار بد ویکطرفه معاملات گوشت در این میدان موجب آن میشودکه پرورش دهنده گوشت دچار ضرر گردد و باین‌علت روستائیان‌وحشم‌داران با یکبارمراجعه به کشتارگاه از کار حشم‌داری انصراف حاصل نمایند.

درکشتارگاه‌بجای آنکه نرخ روز گوسفند زنده تعیین واعلام گردد، کشتارکنندگان احشام رابدون رضایت صاحب مال کشتار میکنند و پس از یك هفته و بیشتر که گوشت و سایر مشتقات بدن حیوان را فروختند، بموجب صورت حسابی که خودشان و بدون نظارت حشم‌دار تنظیم کرده‌اند، پول‌گوشت حیوان را به وی میدهند و طبیعی است که در این نوع معامله همیشه ضرر از آن فروشنده و نفع برای خریدار منظور است.

باین طریق نبض کار در میدان همیشه در دست قصاب بوده و با استفاده از عوامل موجود افراداین صنف در هر فرصتی میتوانند اختیار را از حشم‌دار و مامور شهرداری و دکاندار گوشت سلب کرده شهرداری را با مشکلاتی روبرو سازند

نکته حائز اهمیت اینست که اگر دولت و شهرداری در میدان کشتارگاه فروش گوسفند را زنده و نقدی اعلام کنند و برای هر حشم‌داری که گوسفند نرواستاندارد بتهران بیاورد جایزه بدهند ونرخ میدان را نیز تثبیت نمایند آنگاه برای‌همیشه ماجرا های موجود از میان خواهد رفت و گوشت دیگر کمیاب نخواهد شد.

شریف‌مشگین

اطلاعات اجتماعی

تهران، شهر بی گورستان

- گورستان های شهر ری پر شده است
- قیمت یك گور یك متری به هزار تا دو هزار تومان رسیده است
- گورستان جدید تهران در مرحله اولیه احداث است
- گورستان جدید تهران با درختکاری و فضای سبز بصورت یك گورستان اروپائی درمی‌آید

گورستان زرتشتی‌ها در تهران

در شرایط موجود که هنوز گورستان مدرن شهرداری آماده نشده ، دفن اجساد در ابن‌بابویه و امامزاده عبداله محدود گردیده ، گورستانهای مسگرآباد پرشده درواقع تهران شهری بی گورستان شده است شهری شده است که ساکنین آن برای دفن درگذشتگان خویش باید باقرض یك متر زمین آخرت آنهم به هزارتا دوهزار تومان تهیه کنند بقول ظریفی ...» کم کم اوضاع زمانه طوری شده که مردن هم صرف ندارد» خدا نکند در حال حاضر کسی به مصیبت مرك یکی از عزیزانش دچار شود این مصیبت درمرحله پیدا کردن یك متر خاك خدا برای دفن مرده بصورت مشکلی بزرك جلوه‌گر میشود ، در امامزاده عبدالله و ابن‌بابویه اول میگویند زمین نداریم ومرده چال کردن قدغن شده بعد که صاحب مرده پریشان و مستاصل میشود دلالان بفکر چاره‌جوئی برمی‌آیند، گوشه قبرستان را نشان می‌دهندو میگویند چهارتا گور خالی باقی مانده یکی از آنها رابرای شما درست میکنیم !دراین شرایط است که صاحب‌مرده مصیبت مرك پدر یا مادرش را فراموش کرده اینطرف و آنطرف میزند تا هزارتا دو هزار تومان فراهم آورد و برای آرامگاه ابدی عزیز خود زمینی دست و پا کند .

● مشکل چیست ؟

اهالی تهران درواقع یکی دوسال است که با چنین مشکلی روبرو شده‌اند منتها چون برای هرکس یکی دوبار بیشتر در عرض چندسال این مصیبت اتفاق نمی‌افتد لاجرم کسی صدایش درنمیاید شهرداری تهران هم که از چندی قبل بفکر حل مشکل افتاده مرتب وعده گورستانی رامیدهد که تازه چند ماه قبل زمینش را معامله کرده است و قرار است در این زمین گورستانی برای ساکنین تهران بسازد !

● گورستان جدید

خبرنگار اجتماعی ما گزارش میدهد : گورستان بزرك و عمومی تهران در حوالی کهریزك و درقطعه زمینی بمساحت یك میلیون‌مترمربع ساخته میشود. طرح گورستان از طرف اداره طرح و بررسی های شهرداری و بصورت یك گورستان مدرن بسبك اروپائی تهیه شده و آماده اجراست و دفن جسد در گورستان های‌خصوصی منسوخ‌می‌گردد .

از مدتها پیش شهرداری تهران ضمن بررسی باین نکته متوجه شد که گورستانهای موجودشهر اشباع شده و دیگر جائی برای دفن جسد ندارند .بدنبال‌این بررسی گورستان مسگرآباد تعطیل شد و برای‌افراد کم‌درآمد تهران شهرداری مرکز زباله هاشم‌آباد را که در جنوب شرق تهران قرار دارد برای دفن جسد اختصاص داد . در این گورستان تنها مردگان طبقات کم‌درآمد تهران بخاك سپرده میشوند مدتی است که دفن‌اجساد در گورستانهای خصوصی شهرری که از پررونق‌ترین گورستانهای تهران بشمار میرفت ، ممنوع شده و تنها به کسانیکه‌دراین گورستانها آرامگاه ساخته شده‌دارند اجازه خاك‌سپردن جسد داده میشود بهمین سبب قیمت گور در گورستان امامزاده عبداله‌به دوهزار تومان رسیده ودر ابن‌بابویه نیز بادریافت یکهزار تومان گور میفروشند .

در گورستان‌سه‌دختران درجنوب شهرری قیمت یك گور از سه هزار تاچهار هزار ریال است .

● شماره‌گذاری

شهرداری در نظر دارد گورهارا در گورستان جدید تهران شماره گذاری نماید و نیز قرار گرفتن آنها رابرطبق حروف‌الفبا تنظیم کند. گورستان جدیدتحت‌نظر مهندسین شهرداری درختکاری و خیابان‌بندی میشود و بدین جهت امید میرود که تهران در آینده یك گورستان تمیز بافضای سبز مانند گورستان های اروپائی داشته باشد

اصناف و اتحادیه‌ها

برای رفع کمبود گوشت فروشندگان فروشگاه‌های گوشت تهران درخواست کردند که به آنها اجازه‌داده شود تا از شهرستان هابرای تامین مصرف خود گوشت‌به تهران بیاورند . نظیر این پیشنهاد دو روز پیش ازطرف دکانداران گوشت تهران به شهرداری داده شد و اداره کشتارگاه هردو پیشنهاد را مورد بررسی قرار داده‌است.

۵۰ میلیون کاشی در تهران

اتحادیه صنف کاشی ساز و کاشی فروش اعلام کرد که در تهران حدود پنجاه میلیون عدد کاشی علاوه بر مصرف تولید شده و این افزونی تولید ممکن است کارخانه ها و افراد صنفی را بابحران اقتصادی روبرو کند. صنف کاشی ساز درخواست کرد که وزارت اقتصاد و سازمان های بازاریاب‌درداخل و خارج کشور برای فروش کاشی های موجود فروش نرفته محل مصرف و بازار فروش پیدا کند .

تقاضای آرایشگران

افراد اتحادیه صنف آرایشگران تهران به‌شورای عالی اصناف رفته و در باره تعیین تکلیف انتخابات خودبا هئت رئیسه شورا مذاکره کردند افراد وابسته به گروه طرفدار اجرای نظام صنفی از شورا درخواست کردند که برای‌تعیین‌تکلیف انتخابات انها اقدام کرده و نتیجه را جهت آگاهی‌عموم اعلام دارد .

اختلاف صنف بستنی‌فروش‌وقناد

اتحادیه صنف کافه قناد و قناد باصنف بستنی فروش بر سر فروش نوع‌بستنی اختلاف دارند . بستنی‌فروش ها میگویند که بستنی‌ثعلبی را تنها باید بستنی فروش بفروشد و کافه قنادی مجاز است که بستنی میوه به مشتری بدهد .

در پاسخ اتحادیه صنف بستنی فروش کافه قنادی‌ها میگویند صنف بستنی فروش و صنف کافه قنادی درابتدا یکی بوده‌اند و حالا روانیست که فروشنده آش و مسقطی بستنی بفروشد ولی کافه قنادی ها که مراکز ابرومندی در تهران هستند از فروش بستنی ثعلبی ممنوع گردند .

در کوچه‌ها و خیابانهای پایتخت

*** محله عودلاجان**

ممیزی ساختمان ها وکوچه ها و معابر محله عودلاجان پایان یافت و گزارش آن‌از طرف سازمان آمار گیری شهرداری تهران‌تسلیم‌شورای عالی نو سازی تهران گردید.

این آمار گیری مقدمه عملیات نو سازی در منطقه عودلاجان خواهد بود . با ممیزی املاك این منطقه - شورای عالی نو سازی مخارج و هزینه های اجرای طرح نو سازی خود را در این محله بررسی و برآورد می کند .

● چراغ راهنمائی

چراغهای راهنمائی خیابان پهلوی برای تعویض و تنظیم عبور و مرور در این خیابان براساس طرح‌جدید برداشته شده است ، عملیات نصب سنك دال و تعریض خیابان پهلوی آغاز شده ، منتها بکندی پیش میرود رفت‌وآمد در خیابان پهلوی بخصوص‌در ساعات بین ۷ تا ۹ شب افزایش یافته است زیرا عده زیادی از اهالی تهران که اتومبیل دارند شبها برای استفاده از هوای خنك به شمیران میروند .

● سه راه بسته

چند روز است که اداره امانی شهرداری دست به ساختمان یك راهرو زیر زمینی در سه‌راه‌انتهای‌سعدی واقع در خیابان امیر کبیر زده است ، این نقطه پر رفت و آمد ترین نقطه شهراست. حجم ترافیك در ساعتهای‌بین ۸ تا ۱۰ صبح در این‌سه راه به چند برابر ساعتهای عادی افزایش مییابد . اقدامات ساختمانی دراین‌نقطه‌متاسفانه خیلی کند صورت میگیرد ، عمله ها و بنا ها درست در ساعت های شلوغی دست‌بکار میشوند و همینکه آفتاب غروب کرد و سه راه خلوت شد دست از کار میکشنددر حالیکه اقدامات ساختمانی در این سه راه شبها هم‌امکان‌پذیر است .

اطلاعیه جهت هنردوستان فن خیاطی

متجاوز از بیست و دو سال‌است که آموزشگاه خیاطی مد جهان مقابل مسجد لولاگر تحت نظر بانو ضیائی تاسیس و تا کنون بیش از هفت هزار نفر دوشیزه هنرمند به اجتماع سپرده است .

آموزشگاه خیاطی مد جهان‌در سالهای اخیرباموفقیت های‌شایانی روبرو شده و بار ها مورد تقدیر و تشویق مقامات صلاحیتدار واقع گردیده اما متاسفانه عده‌ای از اموزشگاه ها که میخواهند از زحمات و پیشرفت های دیگران استفاده نمایند موسسه خود را بنام آموزشگاه‌مدجهان‌معرفی مینمایند. بدین وسیله باطلاع عموم‌میرساند که آموزشگاه خیاطی مد جهان بهیچ کجا بستگی ندارد .

آدرس - مقابل مسجد لولاگر اول آذربایجان آموزشگاه مدجهان تلفن ۹۳۳۶۵

آ-۱۰۷۲۵

کاواساکی شاهین جاده ها و کوهستانها
کاواساکی
برای ورزشکاران - کشاورزان - کارگران صنعتگران و افراد فعال و وقت شناس
کاواساکی جدید با امتیازات فراوان از جمله افزایش قدرت موتور و مخزن جداگانه برای بنزین وروغن
مدلهای جدید کاواساکی در قدرتهای ۹۰-۱۲۵-۱۷۵-۲۵۰-۵۰۰ و ۶۵۰ سی‌سی
لوازم یدکی همیشه موجود است
ازشهرستانها نماینده فعال میپذیریم
نماینده انحصاری درایران :
شرکت دوموتو - تلفن ۳۳۷۱۰۵
خیابان سوم اسفند - ساختمان ۴۴ - جنب بانك اعتبارات

تبریکات

تیمسار سرتیپ غضنفری

انتصاب شایسته جنابعالی را در اداره بازرسی شاهنشاهی صمیمانه تبریك عرض نموده موفقیت بیشتر آن تیمسار معظم را در راه خدمت به اعلیحضرت همایون شاهنشاه آریامهر و ملت ایران از درگاه خداوند بزرك خواستارم .

سیدحبیب‌اله ابوالسباع

آ-۲۰۴۹۴

تیمسار سرتیپ بیات معاونت پلیس راه

ارتقاء جنابعالی را بدرجه سرتیپی صمیمانه تبریك عرض نموده موفقیت شما را در راه خدمت‌بشاه و مملکت ارزومندم .

مصطفی مسعودنیا

آ-۱۰۷۴۷

یکدستگاه قایق دریارو

آمریکائی بفروش میرسد تلفن ۹۲۰۸۲ ۱- ۳ آ-۱۰۷۶۳

ارکستر ربلز REBELS

هرشب در دانسینك رستوران **شانکری‌لا**

هرجمعه و یکشنبه از ساعت ۵ تا ۷و نیم **ته‌دانسان**

نشانی ، جاده قدیم شمیران ،بالاتر از سه راه زندان جنب داروخانه شبانه روزی پاسکال تلفن ۷۰۴۱۰

۱-۱۰ آ-۷۹۸

از فردا صبح سینما دیاموند

بعداز موفقیت خارق‌العاده فیلم «گرفتار» باردیگر اثری موثر وعشقی‌را به دوستداران فیلمهای بزرك وسطح‌عالی تقدیم مینماید .

SUNDAYS AND CYBÈLE
برنده جایزه اسکار
برای بهترین فیلم غیرآمریکائی سال
یکشنبه های سی بل
بکارگردانی: سرژ بورگینیون
موزیک از: موریس ژار
باشرکت: هاردی کروگر ، نیکول کورسل و پاتریشیا گوتزی

گیشه سینما دیاموند همه روزه برای رزرو بلیط آماده است .
سئانسها ۱۱ صبح - ۳ر۱۵ - ۵ر۳۰ - ۷ر۳۰ - ۹ر۴۵ بعدازظهر . آ-۲۰۳۴۲

آغاز دهمین وآخرین هفته نمایش فقط در گلدن‌سیتی

اثری عظیم وپرماجرا از یك عشق‌بزرك ویك فداکاری خارق‌العاده به کارگردانی «هانری ورنوی» سازنده فیلم «ساعت ۲۵»

بطریقه ۷۰ میلیمتری باصدای استروفونیك ۶ باندی

گیشه سینما گلدن‌سیتی همه روزه برای رزروبلیط‌آماده‌است
سئانسها ۱۱ صبح ۲ر۳۰-۵-۷ر۳۰-۱۰ بعدازظهر

آنتونی کوئین ۰ چارلز برونسون هنرمند فیلم «۱۲ مرد خبیث»
Guns for San Sebastian
آنجانت کامر
درفیلمی از مترو گلدوین مایر
توپهای سان سباستیان

تأسیس شرکت کارخانجات چینی بهداشتی

قادراست سالیانه تا سه هزار تن محصولات گوناگون‌روشوئی‌ووسایل بهداشتی تولید نماید

ایجاد کارخانه مزبور گام‌دیگری است که به پیروی از نیات خردمندانه شاهنشاه آریامهردرراه توسعه صنایع جدید تولیدی برداشته شده است .

باتشکیل«شرکت کارخانجات‌چینی بهداشتی »که قرارداد احداث آن بین مدیران شرکت و کارخانجات «مانو فاتوراسرامیکا» پوتزی‌ایتالیا (MANIFATURA CERAMICA POZZI) است سالیانه تاسه هزار تن محصولات گوناگون روشوئی و سایر وسایل بهداشتی از چینی اصل ویتروس چاینا تولید نماید بزودی در جاده قزوین «ده کیلو متری شرقی شهر قزوین»بناخواهد شد .

شرکت از هم اکنون عده‌ای از جوانان بااستعداد کشور رابرای تحصیل و آموزش بکارخانجات مشابه ایتالیا اعزام نموده تا در جریان ساختمان تاسیسات آموزش لازم برای‌اداره کارخانه‌رافراگیرند اولیای شرکت میگویند باتوجه‌به این اصل که نه فقط تمام‌سرمایه این کارخانه ایرانی است بلکه مواداولیه رانیز از داخل کشور تامین مینماید ، همچنین با توجه بظرفیت تولیدی کارخانه جای امیدواری فراوان است که ازاین پس‌نه تنها این محصولات‌دراختیار مصرف کنندگان داخلی‌قرارخواهد گرفت بلکه در آینده‌ای نزدیک مقداری از مازاد مصرف داخلی‌نیز بکشورهای خارجو همجوار صادر گردد و بدین ترتیب اقدام‌مسئولین شرکت کارخانجات چینی بهداشتی اقدام تازه‌ای در راه افزایش‌اقلام صادراتی کشورنیز بشمار خواهد رفت .

بامضا رسید گام تازه دیگری در پیشرفت صنایع ملی برداشته‌شد شرکت مزبور اولین شرکتی‌است که‌در راه صنایع جدید و عرضه محصولات تازه با کمك‌وراهنمائی وزارت اقتصاد دراین امر پیشقدم گشته ازاین پس کشور راازخرید محصول خارجی وخروج مقدار معتنابهی ارزبی نیاز میسازد . تاسیسات این کارخانه که قادر

استاندار فارس از کارخانه اسفالت‌سازی که شهرداری ایجاد نموده بازدید کرد

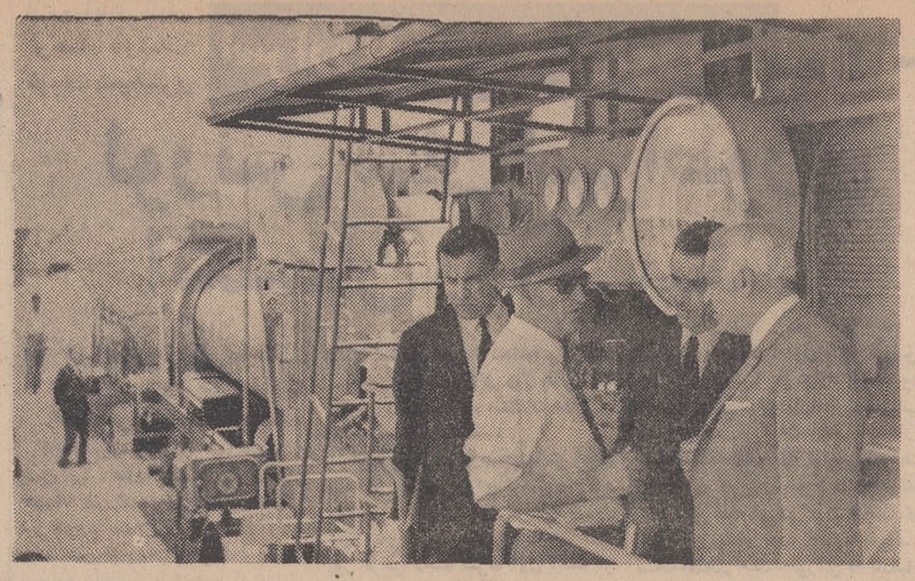

آقای صدری استاندار فارس و آقای دکتر بهبهانی شهردار شیراز برای رسیدگی بوضع مردم جنوب شهر و تماس نزدیك و اطلاع از خواسته های آنان برنامه های بازدیدی از نقاط مختلف‌شهر ترتیب داده و ضمن بازدید برای اسفالت و امتداد چند خیابان‌وحمام نیمه تمام دستوراتی صادر نمودند. روز پنجشنبه گذشته کارخانه‌اسفالت سازی شهرداری بوسیله استاندار و شهردار و با حضور ارباب‌جراید افتتاح گردید شهردار شیراز در مقابل سئوالات مدیران جراید اظهار داشت این کارخانه‌دوازده میلیون وششصدو هفت هزار ریال خریداری شده و ظرفیت آن در ساعت۲۵تن معادل دویست متر مربع اسفالت می باشد قیمت یك متر مربع اسفالت که‌در این کارخانه ساخته میشود هشتادریال تمام میشود در صورتیکه براساس فهرست بهاء شهرداری درگذشته قیمت هر متر مربع‌اسفالت برای مقاطعه کار ۱۴۰ ریال بوده‌است شهردار شیراز افزود ملاحظه می فرمائید که باخرید این کارخانه چه اقدام بزرگی در راه صرفه و صلاح مردم شده است استاندار وشهردار اولین خیابانی که‌با محصول‌این کارخانه‌اسفالت شد، در میان مردم محل‌که نسبت به شاهنشاه اریامهر ابرازاحساسات میکردند بازدید. نمودند متصدی کارخانه در عکس به‌آقای‌استاندار توضیح میدهد.

آگهی استخدام

چون مدت ثبت‌نام داوطلبان استخدام در شرکت سهامی‌شیلات ایران که دارای درجه تحصیلی از لیسانس به‌بالا میباسند ازاین تاریخ برای‌مدت بیست روز دیگر تمدید شده است لذا مراتب جهت اطلاع‌داوطلبان مجدداًاعلام‌می‌گردد و دارندگان درجات تحصیلی زیر :

۱ـ دکترای‌دامپزشکی
۲ـ لیسانس زیست شناسی
۳ـ لیسانس‌ماهی شناسی
۴ـ لیسانس بهداشت صنایع مواد غذائی
۵ـ مهندس برق
۶ـ مهندس میکانیك
۷ـ مهندس ساختمان
۸ـ مهندس سردخانه
۹ـ لیسانس حقوق
۱۰ـ لیسانس علوم اداری
۱۱ـ لیسانس بازرگانی
۱۲ـ لیسانس علوم اجتماعی
۱۳ـ لیسانس حسابداری یا حسابرسی
۱۴ـ لیسانس آمار
۱۵ـ لیسانس ادبیات

میتوانند برای شرکت درامتحان ورودی حد اکثر تاپایان تیر ماه جاری برای نامنویسی بدفتر شرکت سهامی شیلات ایران واقع درخیابان کاخ‌شمالی ـ کوچه فتحی مراجعه نمایند .تاریخ و محل برگزاری امتحان ورودی داوطلبان‌فوق‌و همچنین داوطلبان از لیسانسیه به‌بالا که قبلا برای‌استخدام دراین شرکت نام نویسی نموده‌اند جداگانه آگهی خواهدشد . الف ۳۵۲۴

رئیس هیئت مدیره و مدیر عامل شرکت سهامی شیلات‌ایران
۱ـ ۲ آ ـ ۲۰۳۷۰ مرتضی خطیبی

آگهی مناقصه

شرکت سهامی برق منطقه‌ای‌فارس ۳۹فلم آهن الات مورد احتیاج‌خود را تحویل انبار مرکزی شیرازاز طریق مناقصه خریداری مینماید. داوطلبان مایل بشرکت درمناقصه می توانند بامراجعه باداره‌تدارکات شیراز خیابان مشیرنو . تهران خیابان میکده شماره ۱۲ودریافت برك مشخصات و شرایط معامله پیشنهاد خودرا طبق مفاد مندرجه در برك مزبورتنظیم وتاآخر وقت اداری روز ۴۷ر۴ر۲۴ بدفترشرکت تسلیم و رسید دریافت دارند . پیشنهادات در ساعت ده صبح‌روز ۴۷ر۴ر۲۵ در شیراز اداره‌تدارکات بازو قرائت خواهدشد .

حضور پیشنهاد دهندگان‌در جلسه آزاد است و شرکت در رد وقبول یك یاکلیه پیشنهادات مختار می باشد .

شرکت برق منطقه‌ای فارس
آ ـ ۴۰۶۰۴

آگهی استخدام دامپزشك

بدستور شماره ۲۸۹۶۶رف ـ ۴۷ر۳ر۲۱ وزارت محترم کشور وتصویب‌نامه شماره ۷۰۱۸-۳ر۴۷ـ استانداری معظم کردستان بقائم مقامی انجمن شهر سنندج شهرداری سنندج‌برای‌اداره امور کشتارگاه خود یکنفر دامپزشك‌استخدام مینماید شهرداری بابت حقوق و دوری‌از مرکز وسایر مزایا میتواند جمعا ماهیانه ده هزار ریال پرداخت نماید . ازدامپزشکان محترم تقاضا دارد بشهرداری مراجعه و یا مکاتبه فرمایند .

۱ـ۲ آ ـ ۲۰۴۶۲ پور محسن شهردار سنندج

ترازنامه شرکت سهامی صنعتی جهان موتور
از تاریخ اول فروردین ماه ۱۳۴۶ الی آخر اسفندماه۱۳۴۶

دارائی		بدهی	
موجودی صندوق‌و بانکها	۸۸۹۴۷۳ر۰۵ ریال	سرمایه	۴۰۰۰۰۰۰۰ر ریال
اتومبیل ـ اثاثیه وماشین‌آلات	۱۱۹۸۱۷۵ر۵۵ ریال	ذخیره قانونی	۲۶۷۵۴۸ر۱۵ ریال
اموال غیر منقول	۴۳۶۴۴۵۰ر۶۰ ریال	ذخیره احتیاط	۴۵۱۸۱۱۷ر۸۵ ریال
موجودی کالا	۴۱۴۳۷۹۶۵ر ریال	طلبکاران	۱۰۸۰۸۱۴۱۶ر۳۰ ریال
بدهکاران	۱۰۸۳۲۶۳۱۷ر۳۰ ریال	سود ویژه	۲۸۴۹۲۹۹ر۲۰ ریال
	۱۰۵۶۲۱۶۳۸۱ر۵۰ ریال		۱۰۵۶۲۱۶۳۸۱ر۵۰ ریال
درامد	۱۵۷۷۴۲۲۷ر۴۵ ریال	هزینه	۱۲۹۲۴۹۲۸ر۲۵ ریال
		سود ویژه	۲۸۴۹۲۹۹ر۲۰ ریال
	۱۵۷۷۴۲۲۷ر۴۵ ریال		۱۵۷۷۴۲۲۷ر۴۵ ریال

۱۰۷۰۳ـ۱

ترازنامه‌سال ۴۶شرکت نسبی نجفقلی شفیعی‌و شریك

دارائی	مبلغ	بدهی	مبلغ
موجودی	۵۴۹۹۵	سرمایه	۹۰۰۰۰
اثاثیه	۱۰۰۰۰۰	سود۴۶	۱۰۰۰۵
مطالبات	۱۴۲۵۰۰	سودسال‌های‌قبل	۱۹۷۴۹۰
جمع	۲۹۷۴۹۵	جمع	۲۹۷۴۹۵
	حساب سود و زیان		
درآمد	۱۳۶۱۲۵	هزینه۴۶	۱۲۶۱۲۰
جمع	۱۳۶۱۲۵	سود۴۶	۱۰۰۰۵
		جمع	۱۳۶۱۲۵

آگهی مناقصه

شهرداری نوشهرباستناد موافقت‌نامه‌شماره ۳۷۱۹۰ ـ۲۷ر۱۲ر۴۶ مقام معظم استانداری مازندران عملیات مربوطه فروش موزائیك پیاده‌روهای شهر را بمبلغ در حدود ۳ر۶۰۰ر۰۰۰ ریال بمناقصه واگذار مینماید .

۱ـ فقط شرکت های ذیصلاحیت و درجه‌بندی شده سازمان برنامه که مورد تایید دفتر مهندسی مازندران باشند میتوانندبا مراجعه بشهرداری نوشهر وپرداخت مبلغ یکهزار ریال به‌حساب شماره ۳۹۶ بانك ملی شعبه نوشهر اسناد و مدارك‌مناقصه را دریافت دارند .

۲ـ پیشنهاد دهندگان باید مبلغ ۱۸۰ر۰۰۰ ریال ۵٪ کل کار را اسناد خزانه یا ضمانتنامه بانکی به‌سررسید دو ماه بعنوان سپرده مناقصه ضمیمه پیشنهاد نمایند و کلیه اوراق و اسناد مناقصه باید بامضای مدیر عامل شرکت و بمهر آن ممهورباشد.

۳ـ پیشنهادات بایددردو پاکت لاك‌ومهر شده الفوب ۱ پاکت الف محتوی اسناد مناقصه و ضمانتنامه یا اسناد خزانه و پاکت‌ب محتوی برك پیشنهاد تا ساعت ده صبح روز شنبه ۲۹ر۴ر۴۷بدفتر شهرداری تسلیم و رسیددریافت دارند پیشنهادات واصله درساعت یازده صبح همانروز با حضور کمیسیون عالی معاملات شهرداری باز و قرائت خواهد شد .

۴ـ به‌پیشنهادات فاقد سپرده و مبهم و مشروط‌ویااینکه دیرتر از موعد مقرر رسیده باشد ترتیب اثر داده نخواهد شد .

۵ـ از برنده مناقصه هنگام عقد قرارداد معادل ۱۰٪ کل‌کار ضمانتنامه حسن انجام کار دریافت میگردد .

۶ـ مالیات و عوارض و حق‌الدرج آگهی و سایر هزینه های قانونی بعهده برنده مناقصه است .

۷ـ شهرداری در رد و یا قبول یك‌یاکلیه‌پیشنهادات رسیده بدون هیچگونه دلیلی مختار است .

آ ـ ۲۰۵۹۰ سرپرست شهرداری نوشهر ـ بینائی

آگهی تعیین حسابداران رسمی

پیرو آگهی شماره ۳۴۸۱ر۳۰ مورخ ۴۷ر۳ر۱۱ اسامی ۳ نفر بشرح زیر :

۱ـ آقای بیوك ابریشمیان فرزند رضا شماره شناسنامه ۲۹۸ تبریز .

۲ـ آقای هادی غنیمی فرد فرزند مهدی شماره شناسنامه ۵۸ حوزه ۹ تهران

۳ـ آقای هوشنك گلشنی نجف آبادی فرزندفرج الله‌شماره شناسنامه ۱۹۷۱۲ نجف آباد .

که بعنوان حسابدار رسمی بر طبق مقررات ماده ۲۷۶ قانون مالیاتهای مستقیم تعیین و انتخاب شده‌اند برای اطلاع عموم مودیان منتشر میگردد . الف ۳۴۷۶

مدیر کل دفتر فنی مالیاتی ـ هادوی

۲ـ۱ آ ـ ۲۰۳۷۶

شرکت سهامی نیکباف

باسرمایه ۲ر۲۰۰ر۰۰۰ ریال تماما پرداخت شده

ترازنامه پایان اسفند ۱۳۴۶

دارائی	ریال	بدهی	ریال
موجودی های نقدی	۱۷۳،۵۳۷ر۷۵	سرمایه تماما پرداخت شده	۲،۲۰۰،۰۰۰ر۰۰
کالا	۵۸۲،۴۴۷ر۵۰	بانك ها	۵۰۰،۰۰۰ر۰۰
بدهکاران	۲،۱۸۱،۵۴۰ر۰۰	بستانکاران	۲۳۹،۳۴۱ر۷۵
آثاثیه	۱۰۰،۰۰۰ر۰۰	سود	۹۸،۱۸۳ر۵۰
جمع	۳،۰۳۷،۵۲۵ر۲۵	جمع	۳،۰۳۷،۵۲۵ر۲۵

حساب سود و زیان عملکردسال ۱۳۴۶

هزینه‌ها	ریال	درآمدها	ریال
هزینه‌های گمرك وترخیص	۷۸۱۷۰ر۰۰	مانده سود سال قبل	۲۶،۴۸۹ر۰۰
بهره‌و کارمزد بانك‌ها	۱۳ر۷۴۴ر۰۰	سود ناویژه کالا	۳۱۳،۵۱۶ر۵۰
هزینه های اداری	۱۴۹،۹۰۸ر۰۰		
سود	۹۸،۱۸۳ر۵۰		
جمع	۳۴۰،۰۰۵ر۵۰	جمع	۳۴۰،۰۰۵ر۵۰

آ ـ ۲۰۵۳۴

برای اطلاع داوطلبان تحصیل در دورهٔ مدرسی‌ریاضیات‌دانشسرای‌عالی

بدین‌وسیله به اطلاع داوطلبان ورود به دورهٔ مدرسی‌که اجازهٔ شرکت در کلاسهای آماده سازی تابستانی رایافته‌اند میرساندکه‌کلاسهای مذکور از روز پانزدهم تیر ماه ۱۳۴۷ در دانشسرای عالی دایر خواهد بود . شرکت مرتب دراین کلاسها ضروری است . الف ۳۵۲۳ دانشسرای‌عالی

شاگردان ممتاز

آقای امیر حاجیانفر
دانش‌آموز سال اول‌دبستان شهپرست با معدل بیست رتبه اول را حائز شد .

آقای محمد عسگراوره
دانش‌آموز کلاس ششم‌دبستان الهیه‌شمیران‌درسال تحصیلی ۴۶ـ۴۷ در بین۴۲ نفرشرکت کننده با معدل ۱۷ر۳ شاگرد اول‌شده‌است آ ـ ۱۰۶۲۷

دوشیزه کبری حقیقی
دانش‌آموز کلاس‌دوم‌دبیرستان مهرباختر بامعدل۱۸ر۵۲ قبول شده و دربین ۵۰ نفرشاگرد اول شده است

آقای مهرداد شمس
در سال تحصیلی ۴۶ـ۴۷ در کلاس چهارم دبستان‌ملی نوید آینده (گروه فرهنگی نیکنام) دانش‌آموز ممتاز شناخته شده است .

دوشیزه مریم دولتشاهی
فرزند سرکارسرهنك صادق دولتشاهی‌درکلاس‌اول‌دبستان ملی‌حامدی‌قلهك شاگردممتاز معرفی شده آ ـ ۱۰۵۹۱

دوشیزه شهین حاجی‌زاده
فرزند خان‌بابا حاجی‌زاده در سال‌تحصیلی۴۶ـ۴۷ درکلاس پنجم دبستان دولتی محمد مشکوة با معدل ۱۷ر۸۴ رتبه اول را حائز شده است .

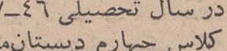

نسرین شیرزادیان
فرزند محمد رضا شیرزادیان شاگرد اول سال‌سوم‌دبستان ایران‌آباد با معدل ۱۹ر۰۹ میباشد .

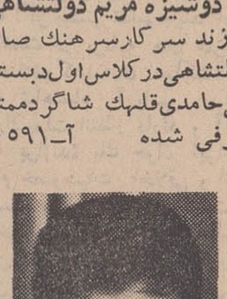

آقای آلفرد خدابخش
دانش‌آموز ممتاز کلاس دوم دبستان ملی اعزازی

آقای بهروز آگاه
دانش‌آموز کلاس چهارم دبستان صفاری کرمان‌جزو شاگردان ممتاز شناخته‌شده

آقای محمد شیرزادیان
فرزند محمدرضا شیرزادیان بامعدل ۲۰ شاگرد ممتازسال اول‌دبستان ایران‌آبادمیباشد

دوشیزه هاله معتضد
شاگرد اول‌کلاس‌اول‌دبستان انوری کرمانشاه با معدل۲۰

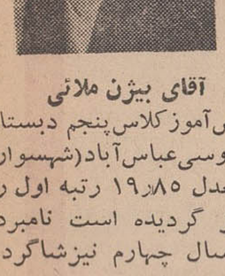

آقای بیژن ملائی
دانش‌آموز کلاس‌پنجم دبستان فردوسی‌عباس‌آباد(شهسوار) با معدل ۱۹ر۸۵ رتبه اول را حائز گردیده است نامبرده در سال چهارم نیزشاگرد اول بوده است .

آقای ابراهیم کاظمی
دانش‌آموز ممتاز کلاس دوم دبستان ملی اعزازی

آگهی مزایده

شرکت های عامل نفت ایران کالاهای زیر را از طریق مزایده بفروش میرساند :

گروه ۱ـ اثاثیه باغ شامل صندلیها ـ میزها و چترها .
گروه ۲ـ ۱۵ دستگاه ماشین تحریر بانرده های مختلف .
گروه ۳ـ اثاثیه دفتر (چوبی و فلزی) .
گروه ۴ـ لوازم‌آشپزخانه ومنزل شامل‌ظروف چینی وشیشه‌ای‌ـ کارد و قاشق و چنگال و ظروف آشپزی .
گروه ۵ـ یك چادرنو با کلیه ملحقات .

علاقمندان میتوانند برای مشاهده اجناس در روز های یکشنبه شانزدهم و دوشنبه هفدهم تیرماه ۱۳۴۷ به آقای کایپرز تلفن ۴۵۱۳۲ داخلی ۳۴۲ اطاق شماره ۲۰۳ ـ ساختمان جدید مراجعه کنند و پیشنهادات باید در پاکت‌های لاك‌ومهرشده حداکثرتا ساعت دوازده روز سه‌شنبه‌هیجدهم تیرماه۱۳۴۷ تسلیم شوند .

۳ـ۱ آ ـ ۲۰۴۴۶

۲ر۰۰۰ر۰۰۰ ریال جایزه ممتاز

صندوق پس انداز مسکن بانك رهنی ایران

امسال بقیدقرعه به‌یکی از دارندگان حساب این صندوق پرداخت خواهد شد

مجموع کل جوائز صندوق پس انداز مسکن

بانك رهنی ایران

۵ر۳۰۰ر۰۰۰ ریال

میباشد که‌بیش ازده هزار نفر از صاحبان حساب‌بقیدقرعه از آن استفاده خواهند کرد از همین امروز برای خودوفرزندانتان‌دریکی‌ازشعب بانك رهنی ایران درمرکز و شهرستانهایك حساب پس‌انداز مسکن افتتاح فرمائید .

آ ـ ۱۹۶۷۶

نوشته : پرویز همراز

دیپلم کشاورزی ، دیپلم نیست ! عقیده آزاد

*** درحالیکه کشور نیازمند کارشناس کشاورزی است، دانشگاه‌ها معتقدند دیپلمه کشاورزی حق ادامه تحصیل و تکمیل معلومات ندارد !**

وضع تعلیم و تربیت و تکات آموزشی در مدارس کشور بطور کلی با احتیاجات مملکت نامتناسب بوده و کوچکترین وجه تشابهی بین مدرسه و اجتماع وجود ندارد .

بعنوان شاهد و بخاطر دفاع از حقوق مشتی از جوانان این کشور وجهت نمایاندن راه‌حل این مشکل بزرگ ، میباید وضع دیپلمه ها و فارغ التحصیلان دبیرستانهای کشاورزی را خاطرنشان نمود .. البته این موضوع تازه‌ای نیست و چندین بار با عناوین ـ کوچکتری در ستونهای مختلف همین روزنامه وجراید دیگر اشاراتی به آنشده ولی گوش شنوائی برای شنیدن آن نبوده ، غافل از اینکه مسئله سعادت و آتیه عده‌ای جوان فعال وپرشور مطرح است که در مورد انتخاب رشتهٔ ـ تحصیلی هدفی جز خدمت واقعی به میهن ندارند . آیا سزاوار است که چنین بی انصافی در این موقعیت حساس که هرفرد و دستگاهی میباید قاعدتا خود را با محیط منطبق سازد نسبت باین جوانان اعمال گردد؟ قطعاخیر.!

● تحرك

جامعه در حال تحرك و دگر ـ گونیهائیست که تمام دنیا آنرا قابل تقدیر و ستایش میدانند ، لکن عده‌ای جوان متخصص و فعال بجای اینکه یاری از دوش اجتماع خود بردارند در قهوه خانه های کثیف مشغول کبریت بازی وسوق بسوی قهقرا هستند ، این حقیقتی است تاثرانگیز ودوراز هرگونه تظاهر وریا .

*** دیپلمه کشاورزی**

بهر صورت این افراد گناهی ندارند. دیپلمه کشاورزی هستند ، ورقهٔ پایان نامهٔ دبیرستان دارند و این اوراق بوسیله مقامات صلاحیتدار وزارت آموزش و پرورش مبهور شده است .

این جوانان آرزومندند که بارفتن بدانشگاه وادامهٔ تحصیلات و کسب معلومات بیشتر برای کشورشان مثمر ثمر باشند وآن گونه که انتظار میرود واقعا خدمت کنند ، ولی متاسفانه مقامات دانشگاهی و فرهنگی براین عقیده‌اند که این افراد بی سوادند در این صورت باید بهمان دستگاهها گفت شما خاطی بوده‌اید که به این چنین بیسوادانی مدرك پایان تحصیلی داده‌اید چه شاید اگر وقتشان در مدارس کشاورزی تلف نمیشد لااقل معمار خوبی میشدند یا در اینمدت مکانیسین زبردستی میشدند و یا برخلاف علاقه خود رشته دیگری مثلا ادبیات را دنبال کرده و شاعر میشدند !

تصور میرود که بیش از شش هزار نفر دیپلمه کشاورزی درایران باشد که به آنها اجازه نمیدهند رنك دانشگاه و دانشکده رابپینند .

همه ساله بر تعداد دانشکده ها ومدارس عالی و مراکز علمی و تحقیقاتی کشورافزوده می گردد ،هر چند ماه یکبار ساختمانهای عظیم وتشکیلات مرتبی در محیط دانشگاه ها ساخته میشود ، مبالغ هنگفتی از بودجهٔ مملکت و ثروت ملی صرف همین تاسیسات میگردد ، آیا بازهم با اینهمه عظمت جائی جهت پذیرش دیپلمه های کشاورزی که اگر بیشتر تعلیم یابند خواهند توانست در برنامه های عمرانی ، اقتصادی و کشاورزی مملکت آنگونه که شاهنشاه آریامهر پیشوای بزرك ملت انتظار دارند و آنگونه که برازندهٔ یك جوان ایرانی با تمام خصوصیات اخلاقی و انسانی اوست موثرواقع شوند نیست ؟من شخصا بعنوان یك فرد مطلع در این امر باقدرت تمام میگویم که این جوانان و این افراد فنی وارد امور کشاورزی مدرن قابل استفاده هستند و در صورت تکمیل معلومات خود میتوانند مانند یك هنك فداکار مشتمل از سربازانی جانباز ، شاهدوست و میهن‌پرست ،مومن به اصول انقلاب درجهت بالا بردن سطح زندگی زارع و سطح کار های کشاورزی و تولیدات داخلی کشور واقعا از جان و دل خدمت کنند .

من پیشنهاد میکنم که برای رفع این مشکل و نیاز دیپلمه های کشاورزی بهتراست مقامات محترم دولت، دانشکده یا مدارس عالی ویامراکز تحقیقاتی بنام وعنوانی که که خود صلاح میدانند با برنامه تحصیلی که منحصرا متناسب با رشتهٔ تخصصی این افراد باشد جهت هدف معین وفقط مخصوص همین دیپلمه ها تاسیس نموده ، آنگاه اطلاعات و معلومات ایشان را مانند سایر دیپلمه های داوطلب دانشگاه مورد آزمایش قرار داده و زبده‌ترین آنهارا جهت ادامهٔ تحصیل انتخاب نمایند .

از: ساندی تایمز
ترجمه: هوشنك کوچك شوشتری

اسرار زندگی کلنل لورنس -۱۹-

لورنس نشان امپراطوری انگلستان را رد میکند

● چرا لورنس از پست برجسته خود در وزارت مستعمرات استعفا میدهد

«جان بروس» روی تنها صندلی خیزرانی اطاق نشسته و مشغول خوردن خوراك خرچنك شد . لورنس نیز شروع بقدم زدن در اطاق کرده، و در حین قدم زدن برای اولین بار صحبت هائی را با «جان» در میان میگذارد که تاکنون «جان» طی زندگی مشترکش با لورنس آنها را نشنیده بود .

اول لورنس سوابق خانوادگی خود را برای «جان» شرح داد ، گفت که چگونه دریافته که او فرزندی نامشروع بدنیا آمده است ، گفت که چرا و چگونه چهره‌ای سرشناس در بین مردم شده است .

شرح داد که در زمانیکه باپدرش زندگی میکرده چه مشقاتی را متحمل شده است .

برای بروس توضیح داد که بعلت بی توجهی به پولی که بدست میآورده مقدار معتنابهی بزیر قرض رفته واز طرف بانك تحت فشار قرار گرفته و تنها راه حلی که برای تادیه قروضش بنظرش رسیده این بوده که کتابی نوشته و از محل درآمد فروش این کتاب از زیر بار قرض بیرون آید واگر چیز زیادتری برایش باقی ماند خودرا بازنشسته کرده وبقیه روزگارش را با آرامش در یك دهکده بگذراند.

گفت اما حتی برای روز هائی که کتابش را مینوشته مشکلات مالی او را عذاب میداده است .

لورنس بازهم به صحبتهایش ادامه میدهد ، وقتیکه برای گرفتن وام نزد روسای بانك «مورگان گرنفل» میرود آنها بدو شرط حاضر میشوند به او پول قرض دهند شرط اول اینکه او یك نسخه امضاء شده از کتابش را بآنها داده و دوم اینکه او باید یك ضامن معتبر را به بانك معرفی کند.

لورنس برای «جان بروس» شرح میدهد که چگونه پدرش در سال ۱۹۱۹ مرد واو انتظار داشته که مقداری از میراث پدرش باو تعلق گیرد ، ولی پدرش تمام ارثیه خود را به یکی از پسرعموهایش بنام «فدراستونهاف ـ فرامپتون» می‌بخشد ،این شخص خود ملاك بوده ومالك ولایتی بزرك که بنام «مورتون استیت» درنزدیکی «بوینگتن» در «دورست» بوده است .

لورنس بمنظور معرفی ضامنی معتبر برای بانك نزد این پسر عمو میرود

پسر عمو بطور رسمی اورا پذیرفته و تقبل میکند که ازاونزد بانك ضمانت کند اما بعدا پشیمان میشود .

● رد نشان افتخار

اما ببینیم چرا پسر عموی لورنس اول موافقت میکند ضامن لورنس شده ولی بعد پشیمان شده و از اینکار خودداری میکند .

لورنس برای پسر عمویش توضیح میدهد که در زمان جنك از طرف ژرژ پنجم پادشاه انگلستان برای او تقاضای نشان افتخار میشود ولی او این نشان را قبول نمیکند ، رد کردن هدیه پادشاه انگلستان از نظر سنت های این کشور توهینی آشکار به حریم سلطنت تلقی میشود، بدو دلیل لورنس نشان پادشاه انگلستان را قبول نمی‌کند .

اول اینکه درزمانیکه لورنس باین نشان مفتخر میشود از پست برجسته خود در وزارت مستعمرات استعفا داده بوده است .

وثانیا در اثر فشار مالی فراوان که از طرف یهودیان (بقول خود لورنس یهودیهای نحس) باو وارد شده بود بشدت از وضع موجود ناراضی وعصبانی بود جریان رد کردن نشان افتخار پادشاه انگلستان را لورنس در یك نامه برای چرچیل شرح داده است،

در این نامه لورنس نوشته است که وقتی ژرژ پنجم اورا کاندید دریافت نشان افتخار میکند لورنس به پادشاه میگوید که تصور میکند او شایسته دریافت این نشان نیست، زیرا تازمانی که عملیات او در عربستان در سالهای جنك نتایج رضایتبخش ببار نیاورده است اهداء چنین نشانی مفهوم نخواهد داشت .

پادشاه انگلستان فکر میکند که شاید لورنس توقع چیز بیشتری ازیك مدال افتخار دارد . و وقتی پادشاه پیشنهاد نشان برجسته تری رامیکند باز هم لورنس نمی‌پذیرد .

● آغاز نفرت از اعراب

ژرژ پنجم با توجه به نامه ایکه لورنس برای چرچیل نوشته است غرغرکنان میگوید «میترسم نتوانم عالی ترین نشان سلطنتی انگلستان را باو بدهم زیرا از این نوع فقط یکی باقیمانده که آنهم به «مارشال فوش» قول داده شده است.

لورنس بدلایل پیچیده و نامعلومی پست عالی خود را در وزارت مستعمرات رها میکند ، اما قرائن نشان میدهد که او دیگر ازاعراب دل زده شده و از رهبران متعصب آنها که عاملین اجرای سیاست در سرزمینهای عربی بودند نفرت داشت.

آب سردکن های

زاگرس

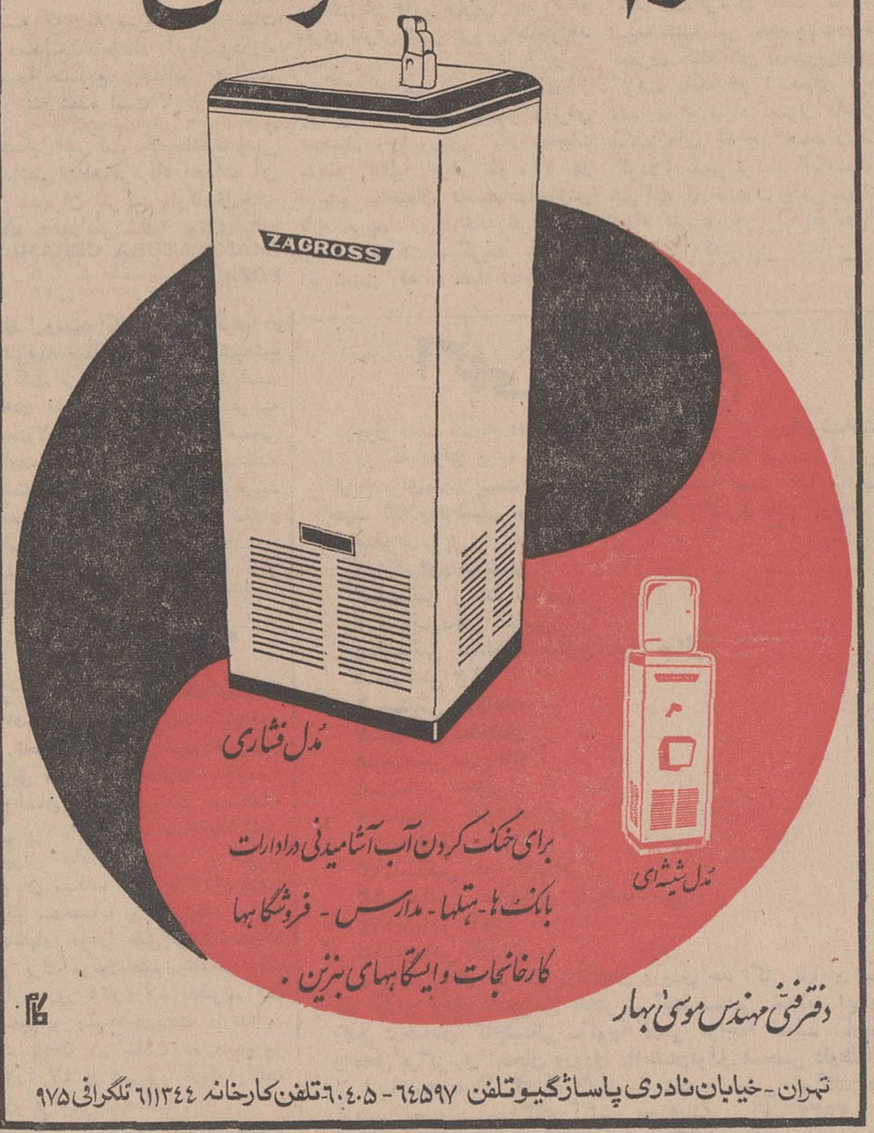

برای خنک کردن آب آشامیدنی دراداارات
بانک ها - هتلها - مدارس - فروشگاهها
کارخانجات وایستگاههای بنزین .

دفتر فنی مهندس موسی بهار

تهران - خیابان نادری پاساژ گیو تلفن ۶۴۵۹۷ - ۶۰۴۰۵ تلفن کارخانه ۶۱۱۳۴۴ تلگرافی ۹۷۵

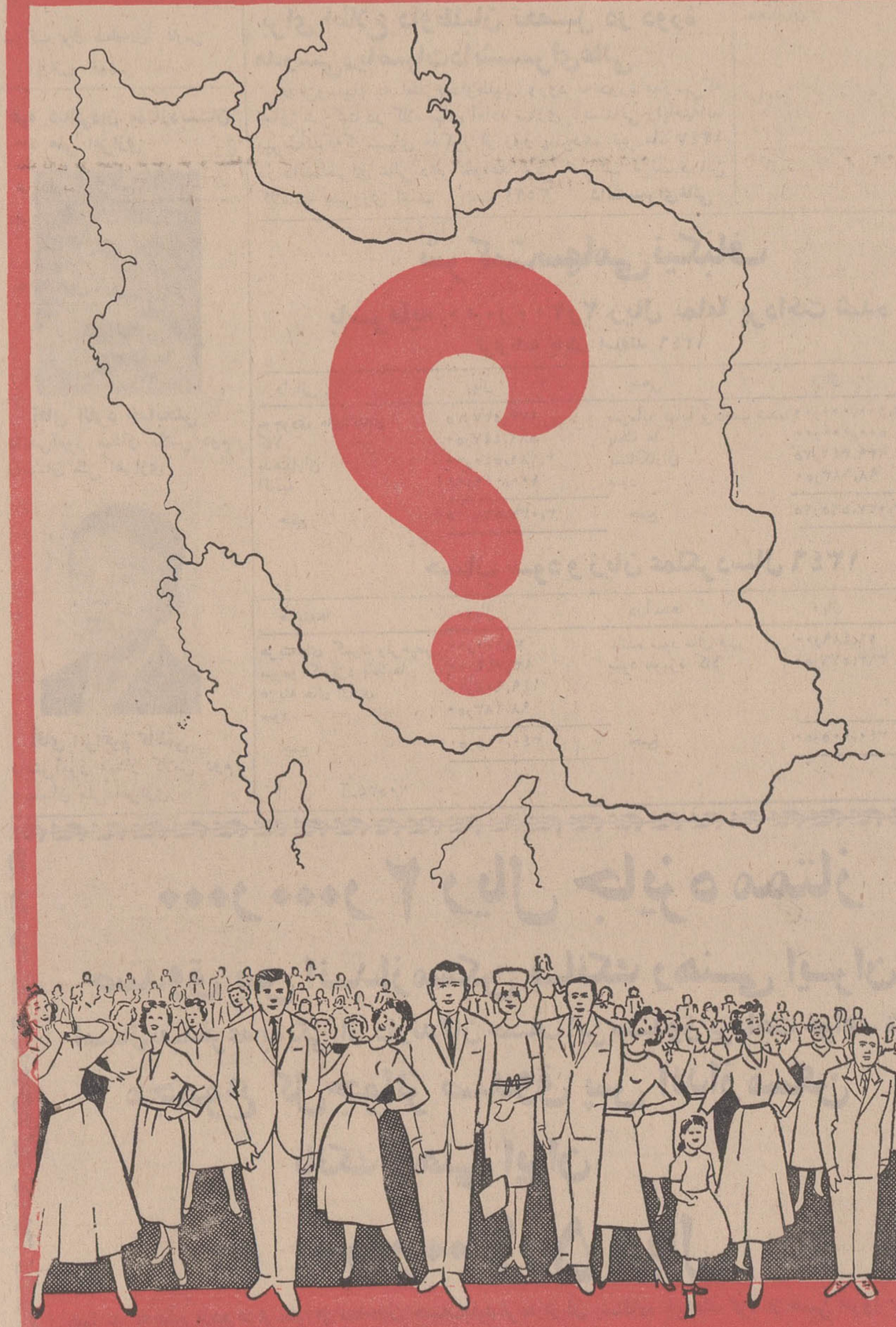

این برای اولین بار است که شما زیباترین کف پوش ساختمان را با ارزانترین قیمت تهیه میکنید

هر متر مربع از ۱۲۵ ریال ببالا

و این تحولی است که :

فاپکا

پیشتاز صنایع ساختمانی ایران

با بکار افتادن کارخانجات جدید و تولید فراوان خود

موزائیك مرمری فاپکا

را در صدها نوع و طرح متنوع و با ارزانترین قیمت بلافاصله در محل ساختمان شما تحویل میدهد .

باین محاسبه ریاضی دقت کنید :

هر متر مربع موزائیك معمولی حداقل با هزینه نصب ۱۰۵ ریال
هر متر مربع ارزانترین پوشش روی موزائیك ۱۸۰ ریال

جمع هزینه کف پوش شما در هر متر مربع ۲۸۵ ریال

ولی باتوجه باینکه نصب موزائیك مرمری شما را از نصب پوشش مجدد بی‌نیاز میکند هر متر مربع ۱۶۰ ریال صرفه‌جوئی میکنید و صاحب

زیباترین کف پوش میشوید

موزائیك فاپکا نسل‌ها بشما خدمت میکند

قبل از اخذ هر تصمیمی برای انتخاب کف‌پوش ساختمان خود از

نمایشگاه فاپکا : خیابان قدیم شمیران ـ شماره ۶۶۱ دیدن کنید. تلفن‌های : ۷۵۸۷۰۰ ۷۲۰۶۷ ۷۱۷۵۴

کاپین

۲۰۵۳۶ـا

خاور

نیازمندیهای شما

تلفنهای ۳۰۱۵۳۳ و ۳۰۰۱۱

خرید و فروش اثاثیه

خرید

فرش کیهان تلفن ۷۶۳۷۷۶
انواع قالی وقالیچه کهنه و نو
مخصوصا قالی‌های سنگین‌قیمت راخریداریم بهتراست برای‌معاملات هرنوع فرش باسازمان فرش کیهان تماس بگیرید چون مشاورین ما مجانا در اختیار شما خواهند بود.
۱ـ۳۰ آ ـ ۷۳۴

فرش رضوی ۷۶۴۸۰۰
روزولت میدان۲۵ شهریور خریدار فرشهای نوو کهنه صادراتی تحت نظر کارشناس مطلع با قیمت منصفانه می‌باشد موقع خریدوفروش باتلفن ۷۶۴۸۰۰ مکالمه فرمائید

فروشگاه حاجیان تلفن ۳۵۱۸۳۸
قالی و قالیچه کهنه و نو شمارا جهت صادرات در منزل نقدا خریدار است همچنین یخچال ـ تلویزیون وسایر لوازم منزل ـ کارکنان این فروشگاه باوسیله مجهزی که در اختیار دارند بدون وقفه در محل اجناس راعادلانه خریداری مینمایند

قیمت یک کلام
شرکت فرش کاشانی
مرغوبترین فرشهای ایران را با دلپذیر ترین نقشها تقدیم میدارد.
درنمایشگاه وفروشگاه فرش کاشانی قیمت یک کلام است
فرشهای کهنه خریداری می شود خیابان پهلوی بین تخت‌طاوس و عباس‌آباد پلاک ۵۳۱ تلفن ۶۲۶۵۱۰
۱ـ۲۶ ا ـ ۳۰۵

فرش گلشن تلفنهای ۶۲۱۴۱۵ و ۶۲۱۴۲۱
انواع فرشهای نو از تمام‌شهرستانهای ایران موجود میباشد و قیمت یک کلام در ضمن فرش نو و کهنه خریداریم ۱ـ۲۶ آ ـ ۴۲۲

فروشگاه صفا تلفن ۳۵۲۸۷۶
کلیه لوازم منزل شما رادراسرع وقت بااطلاع تلفنی در محل نقدا عادلانه خریداری مینماید

فروشگاه کالای مرکزی تلفن ۶۵۰۵۷
خریدار یخچال . تلویزیون . فرش . اجاق‌گاز وسایر لوازم‌منزل
۱ـ۲۶ آ ـ ۵۹۱

نمایشگاه فرش تاج تلفن ۶۸۱۳۸
قالی وقالیچه کهنه‌ونو برای‌صادرات خارج نقدا خریدار است خیابان شاه بین سیمتری و جمشیدآباد
۱ـ۲۶ آ ـ ۵۸۳

فروشگاه خالقی
تلفن های ۳۰۳۰۸۰ و ۳۵۲۰۹۰ فرش کهنه و نو و یخچال . تلویزیون و لوازم منزل شما را خریداریم .

فروشگاه ونمایشگاه آسیا
یخچال . تلویزیون . اجاق گاز وفرش عادلانه‌خریداریم.شاه‌چهارراه پیروز تلفن ۶۱۲۸۳۲

فروشگاه سعید ـ سرچشمه
خریدار اثاث خانگی و فرشهای سنگین قیمت ۳۳۸۶۶۷ و ۲۳۳۷۶
۱ـ۲۶ آ ـ ۷۱۶

فرش‌شایان تلفن ۶۱۳۳۸۱
انواع قالی نو و کهنه در محل نقدا بقیمت عادلانه خریدار است.
۱ـ۲۶ آ ـ ۵۲۹

فروشگاه نیک تلفن ۷۵۷۵۴۶
منصف‌ترین خریدار قالی .قالیچه کهنه و سایر لوازم منزل
۱ـ۲۶ آ ـ ۶۲۲

فروشگاه آرمان تلفن ۶۹۶۲۳
بهترین خریدارتلویزیون فرش‌ـ چراغ‌گاز وهر نوع یخچال‌نفتی
۱ـ۲۶ آ ـ ۵۹۰

فرش فروردین تلفن ۴۳۰۸۵
بهترین خریدار فرشهای کهنه‌ونو
۱ـ۲۶ ا ـ ۷۰۸

فروشگاه مروارید ۶۲۷۴۴۵
تعویض فرش کهنه با کولر ، یخچال ، تلویزیون های خارجی و ایرانی تعویض فرش کهنه با فرش نو پهلوی اول تخت طاوس شماره ۵۸
۱ـ۱۳ آ ـ ۷۲۵

فرش ملک تلفن ۷۶۴۶۱۷
فرش کهنه نقدا خریداریم
فرش های نو موجود است فرش ملک خیابان قدیم شمیران باغ صبا مقابل ملک ۷۶۴۶۱۷
آ ـ ۶۴۵

فرش طوسی تلفن ۷۵۹۰۲۹
قالی و قالیچه کهنه شما رابرای صادرات از سایرین بهتر میخرد
۱ـ۲۵ آ ـ ۷۲۱

یک عدد پیانو رویال
بفروش میرسد خواستاران بتلفن شماره ۷۵۵۹۲۱ مراجعه فرمایند
۱ـ۳ آ ـ ۱۰۷۰۹

شستشوی مبل و فرش

شستشوی مبل وفرش ساحل
نظافت مبلمان و پدیش وسیله دستگاه برقی در جای خود تلفن ۹۱۵۶۵
۱ـ۲۶ آ ـ ۷۵۷

شستشوی مبل وفرش ادیب
مبل.فرش. تشک‌های ماشین در جای خودتمیز مینماید تلفن ۹۵۲۴۵۴
۱ـ۲۶ ۱ـ۷۵۸

شستشوی مبل و فرش کلین
سرویس مبل مبتکر پیشرو
نظافت مبل و فرش در جای خود با مواد آزمایش شده با دستگاه منحصر بفرد تلفن ۹۵۲۵۴۶
۱ـ۳۰ آ ـ ۶۹۰

تعمیرات

تعمیرگاه تلویزیون الکترون تلفن ۷۶۳۶۸۲
آماده برای‌نصب کنورتور جهت فرستنده دولتی و آموزش وپرورش روی هر نوع تلویزیون و تعمیر تلویزیون آرسی.ا، شاوب‌لورنس، تلفونکن ، سییرا ، فیلیپس و سایر مارکها باسرویس مجهز سیار در منازل بویژه شمیرانات .

سرویس‌رادیوتلویزیون‌نصیر
کافیست برای سرویس و رفع معایب تلویزیون رادیوگرام ضبط ونصب کنورتور باشماره تلفن ۳۳۷۵۲۰ تماس بگیرید.
۱ـ۱۰ آ ـ ۷۱۸

سرویس رادیو تلویزیون غرب ۳۰ درصد تخفیف
جهت تعمیر تلویزیون و نصب کنورتور اتوماتیک آلمانی درمنازل با سرویس سیار ۷۵۴۵۰
۱ـ۲۶ آ ـ ۷۲۰

شرکت سهامی رادیو تلویزیون ایران
جهت‌نصب کنورتوروتعمیرتلویزیون های R.T.A. — R.C.A. که‌تحت نظر متخصصین کار آزموده‌انجام میگیرد و به تعمیرگاه خودتان به شماره های ۹۰۳۱۹ و ۹۰۳۲۰ و ۹۰۳۲۱ مراجعه نمائید .

نصب کنورتور
تعمیر انواع تلویزیون ، رادیو گرام در منزل شما فقط بایک‌تلفن تلفن ۶۱۳۷۶۰

شرکت ایران تکنیک
یگانه تعمیر گاه مجهزتلویزیون تلفن ۶۹۵۱۴ و ۴۲۷۳۳

سرویس R.T.I - R.C.A
درتمام ساعات برنامه آماده تعمیر انواع تلویزیون می‌باشد خیابان نادری ۶۴۳۴۸ و ۴۸۵۳۳
۱ـ۳۰ آ ـ ۷۰۳

تعمیرگاه فریجیدر تلفن ۷۲۳۳۶
۱ـ۲۶ آ ـ ۴۳۳

کولر

کارگاه فنی طاهری
نصب و تعمیر کولر و کانال کشی ساختمان باتضمین تلفن ۷۶۵۲۶۴
۱ـ۵ آ ـ ۷۳۶

نصب وتعمیر کولر
آبی و گازی تحت نظر مهندسین متخصص طبق آخرین متد ۶۱۳۸۴۱
۱ـ۲۶ ا ـ ۶۷۲

آنتن تلویزیون

نصب آنتن تمام کانال
مهندسی تلویزیون نصیر ۳۳۷۵۲۰
۱ـ۱۰ آ ـ ۷۱۹

معاملات املاک و مستغلات و اتومبیل

فروش
در تهران شرق
خانه‌های ویلائی مدرن و مجهز آماده فروش ۷۸۹۷۲ و ۷۸۹۷۳
۱ـ۲۰ ا ـ ۶۳۷

فروش نقد واقساط
خانه های شمالی وجنوبی‌ویلائی مستغلات باغ و زمین ۴۸۴۶۳
۱ـ۱۰ آ ـ ۷۳۱

یک قطعه باغ
بر خیابان قدیم‌شمیران ایستگاه چالهرز مقابل حسینیه‌ارشادبقطعات کوچک بفروش میرسد خواستاران در همان محل به بازرگانی‌شهرزاد (گلکار) تلفن ۷۷۰۶۹۹ مراجعه فرمایند .
۱ـ۱۵ آ ـ ۷۳۳

تلفن ۶۰۰۰۰ تعدادی ویلای مشجر و مستغلات مدرن با مستاجر خارجی در شمال شهروشمیرانات برای‌فروش عرضه میگردد
۱ـ۲۰ آ ـ ۷۵۰

توجه فرمائید در شمال‌شهر
صدها دستگاه خانه های شمالی وجنوبی و مستغلاتی بنازلترین‌قیمت بفروش میرسد تلفن ۶۴۴۰۴
۱ـ۲۶ آ ـ ۷۷۶

ازموقعیت استفاده فرمائید مزرعه فروشی صددرصد اوکازیون
درجاده تهران ساوه با ۳ هزار هکتار زمین قابل کشت و چاه آب نمونه از قرار هکتاری پنجاه تومان میفروشیم‌خواستاران‌بتلفن ۶۲۸۷۰۶ آژانس اشراف مراجعه فرمایند.
۱ـ۵ آ ـ ۷۲۳

جبهه خیابان ری
۱۷۰۰ متر دونبش ۱۶ باب مغازه وتاسیسات دیگر ۱۸۴۰ تومان‌اجاره ماهیانه فوری‌بفروش میرسد ۶۸۱۱۶
۱ـ۶ آ ـ ۷۹۰

باغ فروشی
واقع در حصارک کرج بمساحت ۴۰۰۰ متر و ۶۰۰۰ متر مربع با آب و برق و ساختمان‌بعلت‌مسافرت بفروش میرسد جهت اطلاع‌بتلفن ۴۵۶۵۸ مراجعه شود .
آ ـ ۱۰۴۸۳

حدود کیلومتر ۱۳ جاده جنوب کرج
زمینی بقطعات مختلف باآب و برق بر خیابان های بیست متری و چهل متری اسفالته برای کارخانه و کارهای صنعتی و گاراژ بفروش‌می رسد ۶۹۴۳۴
۱ـ۵ ۱ـ۷۹۲

یکقطعه زمین محصور
بمساحت ۱۶۵متر ۱۵ متر بر‌ـ خیابان پهلوی برای فروش حاضر به‌تلفن ۴۴۴۵۲ مراجعه شود.
۱ـ ۳ آ ـ ۷۸۹

زمین در زرگنده
۲۷۰ متر زمین محصور در بهترین نقطه زرگنده ۲نبش‌براسفالت متری ۲۵۰ تومان تلفن ۸۶۳۰۹
۱ـ ۳ آ ـ ۷۷۷

توجه فرمائید
مرغوب ترین زمین های ساختمانی در اطراف‌جاده‌قدیم شمیران دروس جاده پهلوی در اختیار ما است‌دفتر مسعود ۷۷۰۲۴۱
۱ـ۲۶ ۸۰۹ـ

کارگاه چاپ فلزات و قوطی سازی
درحال بهره‌برداری‌بعلت‌مسافرت بقیمت نازل بفروش میرسد تلفن ۷۷۲۹۳۴ ۱ـ۷ آ ـ ۹۹۱۳

یکباب خانه در خیابان
شمیران نزدیک چهارراه حقوقی مساحت ۴۶۰ متر مربع مناسب‌برای احداث مستقل باآب وبرق بفروش میرسد خواستاران از ساعت ۵ تا۷ بعداز ظهر به ۷۱۳۲۳ تلفن فرمایند
آ ـ ۱۰۷۴۱

روزولت میدان ۲۵ شهریور
مستغلات ۳طبقه شخصی ساز با تلفن بقیمت مناسب بفروش میرسد آژانس دیبا ۶۲۷۸۰۵
۱ـ۲ آ ـ ۸۰۶

مستقل شخصی سازفروشی
چهارطبقه شمال شهر سه‌طبقه آن دارای شش دستگاه آپارتمان سه‌اطاقه سه هزارو پانصد تومان اجاره میدهد ویک طبقه دارای پنج اطاق‌ـ هال بزرگ و حیاط در اختیار مالک است ۵۶۰ هزار تومان فروخته میشود ۳۳۹۷۸۴ بنگاه ـ کوشان
آ ـ ۲۰۵۹۶

باغ فروشی در شمیران
۳۰۰۰ متر ۳۳۹۷۸۴ بنگاه کوشان
آ ـ ۲۰۵۹۸

خریداری میشود

بورس اراضی جنت‌آباد
باغ‌فیض ـحاجی‌آباد ـ کن و هاشمی ـ جاده کرج تلفن ۶۱۱۷۷۱

اراضی جنت‌آباد باغ فیض
کیشا پونک خریداریم ۴۸۴۶۳
۱ـ۱۰ آ ـ ۷۳۰

دفترپارس خریدار زمین
وخانه های ویلائی و مستغلات در عباس‌آباد و شمیرانات ۷۶۱۵۵۸
۱ـ۲۶ ا ـ ۴۵۹

خریدو فروش اراضی نارمک تهران پارس‌ـ دردشت
بازرگانی امینی تلفن ۷۹۰۰۹۰
۱ـ۳۰ آ ـ ۶۸۳

زمینهای‌پونک‌خریداریم
تلفن های ۳۳۹۰۶۷ و ۳۳۶۸۸۵
۱ـ۵ آ ـ ۷۷۵

خریدوفروش مستغلات
وتلفن و زمین درشهر و شمیرانات شرطی ـ رهنی ـ اجاره ۴۸۴۴۰
۱ـ۲۶ آ ـ ۱۷۱۱۸

پهلوی دره قشلاق داودیه
دروس مبارک‌آباد عابدی ۷۷۰۴۷۷

دفتر مسعود ۷۷۰۲۴۱
خرید اراضی دره‌قشلاق، داودیه ، دروس، مبارک‌آباد ، مهران
۱ـ۲۶ آ ـ ۸۰۷

اراضی پونک حسین آباد
حاجی‌آباد خریداریم مین ۴۲۳۲۷
۱ـ۲۵ آ ـ ۷۲۴

دفتر دادوستد ۷۵۶۰۹۹
خرید و فروش خانه زمین مستغلات
۱ـ۲۴ آ ـ ۶۱۹

خانه‌های لوکس‌درشمیرانات
رافوری نیازمندیم ۶۲۷۴۳۵
۱ـ۱۰ آ ـ ۷۸۷

دفتر برانی شمیران
خیابان پهلوی باغ‌فردوس ۸۵۲۵۷۵
۱ـ۲۶ آ ـ ۳۷۷

اراضی عباس‌آبادوجنت‌آباد
خریداریم تهران سینی ۷۵۴۸۵
۱ـ۲۴ آ ـ ۶۳۸

بورس اراضی پونک باغ فیض جنت‌آباد
سازمان برنامه . حسن‌آباد . حاجی‌آباد و .خانه های ویلائی‌دفتر باستان اول جاده کن ۹۵۲۷۱۰
۱ـ۱۵ آ ـ ۴۷۹

اراضی اهواز خرمشهر آبادان
راخریداریم دفتر خوزستان‌پارس تلفن ۴۹۷۵۴ عزیزخان نبش کوچه ایرج‌ساختمان مینا
۱ـ۷ آ ـ ۱۰۱۴۱

اراضی کاظم‌آباد شمس‌آباد
مبارک‌آباد را خریداریم ۷۵۹۳۳۵
۱ـ۱۰ آ ـ ۶۵۰

برای معاملات فوری املاک
درشهر و شمیرانات و کرج‌رجوع فرمائید اول لاله‌زار از میدان‌سپه ۳۳۹۷۸۴ به بنگاه کوشان

هرنوع‌مستغلات و خانه های
ویلائی در شمال شهر موجود است ۷۷۱۳۸۸
۱ـ۱۰ ا ـ ۶۷۴

اراضی یوسف آباد
خریداریم دفتر سلامت ۶۲۰۷۹۳
۱ـ۲۶ آ ـ ۵۵۳

اراضی ساختمانی عباس‌آباد
را فوری خریداریم ۷۷۱۳۸۸ و ۷۷۰۹۶۵ بختیاری
۱ـ۱۰ ا ـ ۶۴۶

اراضی کن‌وباغ‌فیض
خریداریم ۷۷۰۹۶۵
۱ـ۱۰ ا ـ ۶۷۵

اراضی کاظم‌آباد مبارک
آباد خریداریم ۷۷۹۶۵ بختیاری
۱ـ۱۰ ا ـ ۶۷۳

اجاره داده میشود

خواستاران منازل اجاره از
شاهرضا بالا تلفن ۴۲۳۸۲
۱ـ۵ آ ـ ۸۰۲

۲۴ اسفند اول امیرآباد
دوطبقه آپارتمان‌باوسائل‌برای‌سکونت یامحل کار ۴۱۶۶۸
۱ـ۲ آ ـ ۱۰۷۳۵

موسسه امور خارجیان
منازل شما را بخارجیان اجاره میدهد خیابان تخت جمشید شماره ۵۰۳ تلفن ۷۱۷۸۲
۱ـ۲۶ آ ـ ۵۷۵

روزولت میدان ۲۵ شهریور
مستغلات ۲۱ اطاقی نوسازلوکس باشوفاژ ـ کولر و تلفن یکجا اجاره داده میشود ، آژانس دیبا تلفن ۶۲۳۶۹۷
۱ـ۲ آ ـ ۸۰۳

اجاره میشود

تلفن ۴۰۰۰۰ و ۶۰۰۰۰
مخصوص اجاره منازل بخارجیان
۱ـ۲۶ آ ـ ۵۷۷

واگذار میشود

یکباب مغازه واگذار میشود
خیابان سپه‌مقابل بیمارستان‌سینا تلفن ۴۷۹۱۹
۱ـ۴ آ ـ ۱۰۴۱

مطب برای داخلی یااطفال
بداروخانه دیبا ، خیابان‌دانشگاه ، چهار راه ناهید مراجعه فرمائید .

مطب دندان پزشکی
باچندین سال سابقه و مجهز به وسائل کامل (کارخانه ریتر) در میدان ۲۴ اسفند بفروش میرسد . یافقط محل مطب واگذارمیشود بعد از ظهر ها بتلفن ۴۳۹۹۸ مراجعه فرمائید .
۱ـ ۳ آ ـ ۱۰۷۰۱

فروش اتومبیل

انواع فولکس‌واگن‌های‌نو را
از شرکت سهامی عباد خیابان امیر کبیر خیابان ملت تلفن های ۳۰۴۱۸۱ و ۳۰۴۴۷۲ خریداری نمائید .

شورلت کرور مدل ۶۰
بسیار تمیز بقیمت ۷ هزار تومان بفروش میرسد تلفن ۳۰۱۳۲۷
۱ـ ۳ ا ـ ۷۹۶

اولین بازار اتومبیل‌درایران
خریدوفروش ومعاوضه اتومبیل به قیمت‌روزوعادلانه‌انجام میشود سرچشمه توقفگاه کاروان ۳۰۱۳۲۷
۱ـ۲۶ آ ـ ۷۹۷

یکدستگاه ولوی ۶۷ تمیز
بدون واسطه بفروش میرسد . خواستاران به تلفن ۶۱۱۳۰۱ آقای اظهاری مراجعه فرمایند .
۱ـ۲ آ ـ ۲۰۵۴۲

یک لندرور شماره شخصی
ویک‌وانت بدفورد شماره کرایه‌هر دومدل ۶۰و بسیار مرتب به‌فروش میرسد تلفن ۷۶۳۱۴۹
۱ـ۲ آ ـ ۱۰۷۴۹

کرایه

ابولوکس
اتومبیل های تشریفاتی با راننده برای داخل و خارج تهران میدان فردوسی ۴۴۶۰۵ و ۶۱۱۲۷۰
۱ـ۲۶ ۱ـ۵۴۸

معاملات پول

چکهای برگشتی را نقدا خریداریم ۶۵۴۶۴
ا ـ ۶۷۷

پول‌تومانی۲شاهی ۶۲۸۰۹۰

پول تومانی ۲ شاهی ۷۳۵۴۱
۱ـ۲۶ ا ـ ۵۷۸

پول شرطی موجود است بتلفن ۳۳۹۰۶۷و ۳۳۶۸۸۵مراجعه نمائید
۱ـ۸ آ ـ ۶۹۷

پول شرطی باسود
بانکی موجود است ۴۸۴۶۳
۱ـ۱۰ آ ـ ۷۳۲

قبوض

قبوض اصلاحات ارضی بیواسطه خریداریم باکبور۲۲۷۲۹و۶۲۷۶۹۷
۱ـ۲۸ آ ـ ۶۹۸

قبوض قالی‌وقالیچه بانک
کارگشائی خریداریم ۶۰۸۲۵
۱ـ۲۶ آ ـ ۷۱۳

متفرقه

ماشینهای تراش مستعمل
کارخانه سابق مهندس میرهادی واقع در خیابان نصرت غربی کوچه میگون بفروش‌میرسدتلفن ۹۴۱۸۱ و۸۴۱۳۸
۱ـ۳ آ ـ ۱۰۴۴۷

برای ساختمان شما

نقاشی ساختمانی جانفدا
فوری ارزان باقساط ۷۸۱۹۷۷
۱ـ۲۶ آ ـ ۷۶۶

رفع گرفتگی لوله ساختمان در ۲ دقیقه سازمان تراکم
تلفن ۸۸۱۶۸۱

لوله‌بازکنی فاضل آب
درسا‌سرع‌وقت‌باارزانترین قیمت تلفن: ۹۲۹۲۲

تسطیح اراضی‌وخیابان‌بندی
بوسیله بولدزر با نازلترین قیمت تلفن ۶۱۱۲۳۸
۱ـ۱ ا ـ ۷۵۶۰

لوله بازکنی فاضل آب
بادستگاه تراکم هوا
تلفن ۷۶۳۲۸۶

توجه
زیبائی ساختمان شما هنگامی جلوه گری‌خواهد نمود که‌توسط‌استادان میرز شرکت ماترنگ رنگ‌آمیزی شود تلفن ۴۹۳۷۳
۱ـ۲۶ ۱ـ۱۵۹۰۴

رفع گرفتگی برنوع لوله ساختمانی
بادستگاه تراکم هوا ـ تلفن ۷۸۷۲۷

سازمانهای فنی و فرهنگی

کلاسهای انگلیسی کاوسی برومند
مجهز به‌وسایل سمعی و بصری و دبیران مجرب خارجی تلفن های ۴۰۰۸۲ ـ ۴۴۶۱۲
۱ـ۱۵ آ ـ ۶۳۳

تدریس خصوصی

ماهی سی تومان
زبان انگلیسی و المانی بطور خصوصی تلفن ۴۹۴۹۴ و ۶۱۳۷۶۰

دروس‌ریاضی ششم‌ریاضی
خصوصی تدریس میشود تلفن ۷۸۱۷۷۶ آ ـ ۹۶۳۳ ۱ـ۱۰

فقط با ۴۰۰ تومان
انگلیسی کنتراتی توسط بانوی انگلیسی خیابان‌پهلوی‌تلفن ۴۲۰۸۶
۱ـ۲۶ آ ـ ۷۸۳

ریاضیات و دروس ابتدائی ۷۶۳۱۰۶
۱ـ۴ ا ـ ۱۰۵۰۳

فرانسه (متد موژه)
در آموزشگاه نوبهاران ۷۳۴۴۲
۱ـ۱۰ آ ـ ۱۰۵۱۹

ریاضیات، فیزیک، شیمی
بویژه ششم توسط دانشجوی فنی باتضمین دقت عمل تلفن ۹۵۳۸۸۷

تدریس خصوصی ریاضیات . فیزیک و شیمی توسط دانشجو تلفن ۴۵۷۸۹
آ ـ ۱۰۴۹۷

ریاضیات‌فیزیک توسط
دانشجوی دانشکده فنی تلفن ۳۰۴۵۸۵ عصر ۷ ونیم الی ۹ تلفن شود .
آ ـ ۱۰۶۵۹

پانسیون

(پانسیون ارمغان تربیت)
برای کودکان ۳تا ۱۱ سال با استخر شنا وبرنامه های سرگرم کننده ،جاده‌پهلوی سه‌راه‌عباس‌آباد تلفن ۶۲۹۴۲۴

پانسیون تحصیلی دختران
باکلیه وسایل و غذاثبت نام‌مینماید تلفن ۴۶۹۷۵
۱ـ۵ آ ـ ۹۶۹۵

اطلاعات ۱۳۰۴
صاحب امتیازو مدیرمسئول
عباس مسعودی
خیابان خیام ایران چاپ
چاپخانه‌اطلاعات تلفن ۳۰۳۹۶۵
تلفنخانه ۳۰۰۱۱ تا ۳۰۰۱۹

برنامه سینماها

- **آنژلیک وسلطان**ـ سینماسکوپ ـ رنگی ـ میشل‌مرسیه
مولن‌روژ(۷۲۹۲۹) ۱۱ـ ۳۰ر۳ـ ۳۰ر۵ـ ۳۰ر۷ـ ۳۰ر۹ دیانا(۴۷۳۶۵) ۱۱ـ ۲ـ ۴ـ ۶ـ ۸ـ ۱۰ مهتاب (۴۷۷۷۷) ۳۰ر۱۰ـ ۳ـ ۵ـ ۷ـ ۹ سعدی (۳۳۶۴۶۸) ۳۰ر۱۰ـ ۳۰ر۱۲ـ ۳۰ر۲ ـ ۳۰ر۴ـ ۳۰ر۶ ـ ۳۰ر۸ کریستال (۳۳۷۶۷۵) ۳۰ر۹ـ ۳۰ر۱۱ـ ۳ـ ۵ـ ۷ـ ۹ اسکار (۹۵۰۸۹۸) ۱۰ـ ۳۰ر۲ـ ۳۰ر۴ـ ۳۰ر۶ـ ۳۰ر۸ برلیان (۳۳۳۵۳۵) ۱۰ـ ۱۲ـ ۲ـ ۴ـ ۶ـ ۸ زهره (۳۰۴۸۰۸) ۳۰ر۹ـ ۳۰ر۱۱ـ ۳۰ر۱ـ ۳۰ر۳ـ ۳۰ر۵ـ ۳۰ر۷
- **انفجار درماکائو**ـ رنگی ـ رابرت ون ـ دیوید مک‌کالوم
ادئون (۳۳۸۱۱۸) ۳۰ر۱۰ـ ۳۰ر۲ـ ۳۰ر۴ـ ۳۰ر۶ـ ۳۰ر۸
- **بسترهای‌جداگانه** ـ فروزان ـ ایرج قادری
پلازا (۴۴۲۵۵) ۱۱ـ ۳ـ ۵ـ ۱۵ر۷ـ ۳۰ر۹
- **تخت برای دونفر** ـ سیلواکوشینا ـ مارگارت‌لی
رادیوسیتی (۴۳۳۲۰) ۱۵ر۱۱ـ ۳۰ر۳ـ ۳۰ر۵ـ ۳۰ر۷ـ ۴۵ر۹ نیاگارا (۶۵۳۰۷) ۱۱ـ ۳ـ ۵ـ ۷ـ ۱۵ر۹ ب.ب (۶۹۶۴۱) ۳۰ر۱۰ـ ۲ـ ۴ـ ۶ـ ۸ـ ۱۰
- **توپهای سن‌سباستیان** ـ رنگی ـ ۷۰ میلیمتری ـ
گلدن‌سینو (۶۱۳۲۶۹) ۱۱ـ ۲:۳۰ـ ۵ـ ۳۰ر۷ـ ۱۰
- **حدس‌بزن چه‌کسی برای شام می‌آید** ـ رنگی
سینه‌موند (۴۸۳۲۲) ۱۱ـ ۳ـ ۵ـ ۷ـ ۱۵ر۹
- **دختر خیلی‌خیلی متجدد** ـ رنگی ـ جولی‌اندروز ـ
پارامونت (۴۸۳۲۱) ۱۱ـ ۴۵ر۲ـ ۶ـ ۱۵ر۹
- **دلار زیردندان** ـ رنگی ـ تونی‌آنتونی ـ فرانک‌ولف
رویال (۴۹۷۸۵) ۱۵ر۱۱ـ ۱۵ر۳ـ ۱۵ر۵ـ ۱۵ر۷ـ ۱۵ر۹ سهیلا (۳۳۶۴۲۴) حافظ (۳۳۴۰۷۴) ۳۰ر۱۰ـ ۳۰ر۲ـ ۳۰ر۴ـ ۳۰ر۶ـ ۳۰ر۸ کیهان (۹۲۳۶۰) ۱۰ـ ۱۲ـ ۲ـ ۴ـ ۶ـ ۸ دریا (۷۹۱۷۴۶) ۱۱ـ ۳ـ ۵ـ ۷ـ ۹ تراس‌نیاگارا ۳۰ر۷ـ ۳۰ر۹
- **داماد شارلاتان** ـ پاناویژن ـ رنگی‌ـلوئی دوفونس
سانترال (۴۸۶۸۶) ۱۱ـ ۳ـ ۵ـ ۷ـ ۱۵ر۹ امپایر (۶۲۳۹۴۲) ۱۵ر۱۱ـ ۳۰ر۳ـ ۳۰ر۵ـ ۳۰ر۷ـ ۴۵ر۹ تاج (۳۳۳۰۶۴) ۳۰ر۱۰ـ ۲ـ ۴ـ ۶ـ ۸ـ ۱۰ ایفل (۴۵۳۷۷) ۱۰ـ ۱۲ـ ۲ـ ۴ـ ۶ـ ۸ـ ۱۰ متروپل (۳۳۹۴۱۰) ۳۰ر۱۰ـ ۳۰ر۲ـ ۳۰ر۴ـ ۳۰ر۶ـ ۳۰ر۸
- **دکتردولیتل**ـ رنگی ـ رکس‌هریسون ـ سامانتاایگار
دیاموند (۶۲۸۴۰۰) ۱۱ـ ۳ـ ۱۵ر۵ـ ۳۰ر۷ـ ۴۵ر۹
- **رام وشام** ـ رنگی ـ دلیپ‌کمار ـ وحیده رحمان
اونیورسال (۶۶۹۵۳) ۱۱ـ ۳۰ر۱ـ ۴ـ ۷ـ ۳۰ر۹ تراس ۸ـ ۳۰ر۱۰ لیدو (۷۹۱۲۸۲) ۱۰ـ ۳۰ر۱۲ـ ۳ـ ۴۵ر۵ـ ۴۵ر۸ نپتون (۷۶۰۱۳۶) تهران (۳۳۸۱۶۵) ۹ـ ۳۰ر۱۱ـ ۲ـ ۳۰ر۴ـ ۷ـ ۳۰ر۹
مونت‌کارلو (۷۹۷۴۱) ۳۰ر۱۰ـ ۱ـ ۳۰ر۳ـ ۱۵ر۶ـ ۹ ژاله (۳۰۴۱۲۰) ایران (۳۳۶۳۵۴) ۱۱ـ ۳۰ر۱ـ ۴ـ ۳۰ر۶ـ ۹ پاسارگاد (۷۹۲۷۸۲) الوند (۵۵۵۳۸) ۳۰ر۱۰ـ ۱ـ ۳۰ر۳ـ ۶ـ ۳۰ر۸ آستارا (۸۴۰۲۲) ۳۰ر۱۰ـ ۳۰ر۱ـ ۴ـ ۳۰ر۶ـ ۹
- **زیباو دلربا** ـ رنگی ـ کاترین‌اسپاک ـ فیلیپ‌لروی
اروپا (۳۰۳۱۷۹) ۳۰ر۱۰ـ ۳۰ر۲ـ ۳۰ر۴ـ ۳۰ر۶ـ ۳۰ر۸ کاپری (۴۸۴۰۱) ۱۱ـ ۳ـ ۵ـ ۷ـ ۹ پولیدور (۶۴۵۸۵) ریولی (۷۵۷۷۷۷) ۱۵ر۱۱ـ ۳۰ر۳ـ ۳۰ر۵ـ ۳۰ر۷ـ ۳۰ر۹
- **زن پوشالی** ـ رنگی ـ شون‌کانری ـ جینالولوبریجیدا
درایوین (۷۸۱۷۹۵) ۴۵ر۷ـ ۴۵ر۹
- **سالهای ازدست‌رفته** ـ رنگی ـ سوزان‌هایوارد
گلدیس (۶۲۸۷۱۳) ۳ـ ۵ـ ۷ـ ۳۰ر۹ بزبان اصلی
- **ستیز بااسلحه** ـ رنگی ـ گلن‌فورد
فردوسی (۳۳۵۷۸۴) ۳۰ر۱۰ـ ۳۰ر۲ـ ۳۰ر۴ـ ۶:۳۰ـ ۳۰ر۸
- **عشق‌قارون** ـ همایون‌ـکتایون‌ـ منوچهر وثوق
آسیا (۴۲۹۰۹) پاسیفیک (۷۳۳۱۱) میامی (۷۴۳۲۹) ۱۱ـ ۳ـ ۵ـ ۷ـ ۱۵ر۹ رکس (۳۳۵۲۹۳) سیلوانا (۳۳۳۷۷۷) همای (۴۹۶۶۴) ناتالی (۹۵۴۵۳۴) المپیا (۹۱۷۹۶) ۳۰ر۱۰ـ ۳۰ر۲ـ ۳۰ر۴ـ ۳۰ر۶ـ ۳۰ر۸ پرسپولیس (۵۸۱۰۸۳) ری (۲۲۵۷۸) تیسفون (۹۳۸۸۲) ۱۰ـ ۱۲ـ ۲ـ ۴ـ ۶ـ ۸
- **فرار بزرک** ـ رنگی ـ استیومک کوئین ـ جیمز گارنر
تراس‌دیانا ۳۰ر۷ـ ۴۵ر۹ بعدازظهر
- **گربه روی شیروانی داغ**ـ رنگی ـ الیزابت‌تیلور ـ پل‌نیومن
ماژستیک (۶۸۴۶۱) ۱۱ـ ۳ـ ۵ـ ۷ـ ۱۵ر۹
- **گوشه‌گیران آلتونا** ـ سوفیالورن ـ ماکزیمیلین‌شل
بولوار (۶۰۲۹۲) ۱۱ـ ۳ـ ۵ـ ۱۵ر۷ـ ۳۰ر۹
- **گنج قارون** ـ فردین ـ فروزان ـ ظهوری
دنیا (۳۳۳۸۱۲) مراد (۷۳۳۸۲) ففلور (۲۸۰۹۶) رامسر (۵۲۰۶۰) شرق (۵۴۰۲۴) ۳۰ر۱۰ـ ۳۰ر۱۲ـ ۳۰ر۲ـ ۳۰ر۴ـ ۳۰ر۶ـ ۳۰ر۸ نادر (۳۳۹۰۹۵) جهان (۶۰۳۵۰) مسعود ۹ـ ۱۱ـ ۱ـ ۳ـ ۵ـ ۷ـ ۹ شهلا ۱۰ـ ۱۲ـ ۲ـ ۴ـ ۶ـ ۸ جی (۹۱۲۰۷) کارون (۹۵۱۰۶۵) ماندانا (۷۹۹۸۲) ۳۰ر۲ـ ۳۰ر۴ـ ۳۰ر۶ـ ۳۰ر۸
- **وقتیکه غنچه‌ای شکفته میشود** ـ رنگی ـ ششی‌کاپور
آریا (۳۳۹۸۸۴) ۹ـ ۳۰ر۱۱ـ ۲ـ ۳۰ر۴ـ تراس ۷ـ ۳۰ر۹
- **۷گناه‌کبیره** ـ رنگی ـ راکل‌ولش ـ پیتر کوک
تراس‌امپایر ۸ـ ۱۰
- **هوسبازان**ـ سینماسکوپ ـ رنگی ـ جرج‌پپارد
تخت‌جمشید (۴۳۵۵۰) ۱۱ـ ۲ـ ۳۰ر۴ـ ۷ـ ۳۰ر۹
- **آنژلیک زیبای سرگردان** ـ رنگی ـ میشل‌مرسیه
پارک (۳۳۹۶۳۷) ۳۰ر۱۰ـ ۳۰ر۲ـ ۳۰ر۴ـ ۳۰ر۶ـ ۳۰ر۸
- **توپهای ناوارون** ـ رنگی ـ گریگوری‌پک ـ آنتونی کوئین
پانوراما (۷۹۳۵۷۰) ۱۰ـ ۴۵ر۱۲ـ ۳۰ر۳ـ ۱۵ر۶ـ ۹
- **زوربای یونانی** ـ آنتونی‌کوئین
کسری (۷۵۶۹۳۹) ۱۱ـ ۳۰ر۲ـ ۴۵ر۴ـ ۷ـ ۳۰ر۹
- **سالهای طلائی**ـ سفر معجزه‌آسا
البرز (۳۰۴۲۵۸) ۳۰ر۸ـ ۱۲ـ ۱ـ ۳۰ر۳ـ ۷ـ ۳۰ر۸
- **قطارسه‌وده‌دقیقه** ـ سینماسکوپ ـ گلن‌فورد
پردیس ۳۰ر۱۰ـ ۳۰ر۱۲ـ ۳۰ر۲ـ ۳۰ر۴ـ ۳۰ر۶ـ ۳۰ر۸
- **گمراه** ـ رنگی ـ سونیل‌دات ـ آشوک‌کمار
مشعل (۳۳۳۸۲۶) ۳۰ر۱۰ـ ۳۰ر۲ـ ۳۰ر۴ـ ۳۰ر۶ـ ۳۰ر۸

در سمینار بررسی نتایج اجرائی قانون حمایت خانواده گفته شد :

درقانون حمایت‌خانواده

وضع حضانت اطفال روشن نیست

● زن و شوهر در اموال منزل پس‌ازسکیل‌زندگی خانوادگی شریک شوند

بعداز ظهر دیروز سمینار بررسی نتایج اجرائی قانون حمایت‌خانواده سازمان زنان ایران یکی ازمهیج ترین جلسات خودرا گذراند . شرکت کنندگان کثیر این‌سمینار اغلب‌خانم هائی بودند که بعلل‌بحث حضانت اطفال ، برای طرح مشکلات خود بجلسه آمده بودند

● قطعنامه سمینار

قبل از شروع‌بحث‌خانم‌هماروحی دبیر کل سازمان زنان ایران‌به حاضرین یاد آوری کرد که در جلسات سمینار مطالبی که عنوان میشود نظریات و عقاید شخصی سخنران است و طرح این مسائل در سمینار بهیچوجه نشانه‌موافقت سازمان زنان ایران با نظریات طرح‌شده نیست ، سازمان زنان هدف های شخصی دارد که در اساسنامه و قطعنامه آخرین‌مجمع عمومی سازمان زنان تصریح شد، ونظر مادرباره مسائل مربوط به اعتلاء مقام و تثبیت و تحکیم حقوق زنان جامعه ما کاملا روشن و مشخص است .

طرح نظریات و عقاید و آراء سخنرانها و شرکت کنندگان در سمینار برای تبادل نظر و یافتن‌راه حلهای سنجیده و منطقی است که درقطعنامه‌سمینار مطرح‌خواهدشد.

پس‌از مطالب خانم دبیر کل‌آقای دکتر کیخسرو مقدم‌پس ازتمهید مقدمه‌ای‌مبنی‌بر تعارف که‌همشاگردی آقای رئیس بودم و دوران طلایی زندگی بنده وایشان بهم پیوستگی دارد . مطالب خود را در زمینه حضانت اطفال از نظر قانون حمایت خانواده شروع کرد. ناطق‌به اهمیت‌تشکیل خانواده و تربیت اطفال در جوامع اشاره‌کرد وگفت : شاید کمتر مردو زنی‌را می توان یافت که زناشوئی‌رابدون داشتن فرزند آرزو کنندبطور کلی اطفال‌ازدوجنبه موردحمایت قانون قرارمیگیرند یکی‌ازلحاظ نگاهداری وتربیت و دیگری از لحاظ حفظ اموال .

● نقص قانون

یکی از نواقص روشن قانون حمایت خانواده مسئلهٔ عدم توجه‌به حضانت‌اطفال است که پس ازجدائی روشن نیست و در واقع آن راکش داده‌ودراختیار دادگاه گذاشته‌است.

دادگاههای ماکه‌بافعالیت‌قضاتی واقعا پاك وصالح کار میکنند با در نظر گرفتن حق‌و حقیقت حکم صادر می کنند ولی حاصل کار آنها وقتی بدست کادر اجرایی سپرده میشود صفر میگردد اگرمی بینید که پرونده‌ای دهسال در دادگستری می خوابد این قصور متوجه قضات نیست متوجه کادر اداری دادگستری است .

آقای دکتر مقدم سپس به مواد قانونی حضانت اطفال‌اشاره کرد واضافه نمود که پدر و مادردر حدود توانایی خود باید به‌نگهداری فرزندان مبادرت نمایند .

***پیشنهاد مجازات**

خانم لازاریان یکی از حاضرین پیشنهاد کرد برای پدر یا مادری که پس از طلاق از نشان دادن‌طفل خود امتناع میکند مجازاتهائی‌درنظر گرفته شود .

● سخنران دوم

خانم دکتر طاهره صدوقی دومین سخنران جلسهٔ دیروزبود که اوهم مسئله حضانت اطفال ونفقه زن را مورد بررسی قرار داد و مادهٔ ۱۲ قانون حمایت خانواده را طرح کرد خانم صدوقی در پایان مطالب خود سه‌پیشنهاد مبنی بر مجازات شوهر درصورت‌عدم‌پرداخت نفقه ، حذف جملهٔ «طلاق‌ندهد» از مادهٔ ۲۱۴ قانون مجازات عمومی و اشتراك‌زن وشوهر دراموال‌منزل‌پس‌از تشکیل زندگی خانوادگی راتسلیم هیئت رئیسه نمود .

در حاشیه سمینار

خانم های شرکت کننده در سمینار اغلب درمورد مطالب خانم دولتشاهی مبنی بر موافقت باتعدد زوجات صحبت میکردند و قریب باتفاق با مطالب عنوان شده‌خانم دولتشاهی مخالف بودند .

*نماینده زنان وزارت کشور به خانم‌هاجر تربیت متوسل شده بود تااعتراض خانم های کارمند وزارت کشور را به‌خانم‌دولتشاهی اعلام کند .

*در جلسه دیرور سمینار اغلب خانم‌هائی که بر اثر طلاق از فرزندان‌خود جدا شده‌بودند گریه می کردند.

*آقای دکتر کیخسرو مقدم قبل از طرح مسائل مورد بحث خود در سمینار از نمایندگان مطبوعات خواست که به‌زنان این نکته رایاد آوری‌کنند که فراموش‌نکنندزن هستند و از پوسته‌مقدس‌زن‌بودن خارج نشوند و گفت : شما زنان وزیر بشوید، وکیل بشوید ،مدیر کل بشوید ولی فراموش نکنید که اول‌زن‌هستید!

خانم دکتر طاهره صدوقی دومین سخنران بعد از ظهر دیروز سمینار خانواده .

پیروزی نهائی باکیست؟

دربزرگترین آزمایش اندیشه‌ها ۲۲ رقیب سرسخت باهم مبارزه میکنند

۲۲نفر از قهرمانان نهائی مسابقه‌انتخاب خوشفکرترین دختر ایران‌از تهران و شهرستانها که در سه گروه دانشجو ، دانش آموز کارمند وخانه‌دار مسابقات نهایی را انجام خواهند داد .

مسابقه بزرك انتخاب‌خوشفکر ـ ترین دختر ایران که توسط‌مجله اطلاعات بانوان طرح ریزی واجرا میشود ، پس از پنج ماه که از مراحل مقدماتی ان میگذرد ،در این هفته وارد مرحله نهائی گردید .

این مسابقه که در نوع خود کاملا تازگی دارد و بمنظور بزرگداشت اندیشه و شخصیت دختر ایرانی و با استفاده ازروش های جدید روانشناسی تنظیم وبه مورد اجرا گذاشته شده ، درعین حال بزرگترین تحقیق اجتماعی و روانی در مورد افکار و عقاید و نحوه زندگی و ارمان های دختران جوان در ایران امروز است .

با اجرای این مسابقه‌به‌دختران جوان توجه داده میشود که فرا گیری دانشها و فنون مختلف‌اگر چه برای زن پیشرو امرور کاملا لازم است،امابتنهایی برای‌موفقیت در اجتماع و سعادت درخانواده کافی نیست همچنانکه عامل‌فرون وسطائی زیبائی زن ، دیگر درعصر فضا پشتوانه قابل اطمینانی‌بشمار نمیرود . از اینهامهمتر ولازمتر، طرز تفکر منطقی و مناسب‌بازمان و قدرت درك و تشخیص صحیح و شخصیت و نزاکت است که وقتی با ابتکار و نوجوئی همراه باشد ، به کلمه «خوشفکر» تعبیر میشود .

شرکت کنندگان در مسابقه‌به ۳ گروه دانشجو ، دانش اموز ، و کارمند وخانه دار تقسیم‌شده‌اند و در مسابقاتی که انجام می گیرد، برای هر گروه ، متناسب باسن وتحصیلات انان‌سوالات‌جداگانه‌ای بصورت تستی مطرح میشود . مجموعا ۲۷۰۰ دختر جوان بین ۱۶ تا۲۵ سال از تهران و شهرستان ها در این مسابقه شرکت کرده‌اند . پس‌از اجرای یك سلسله مسابقات مقدماتی ، ۲۲نفر بعنوان قهرمان نهائی انتخاب شدند که همچنان درسه گروه جداگانه مسابقات نهائی را انجام خواهند دادو ۳دختری که‌بالاترین امتیازات را بدست بیاورند ، بعنوان خوشفکرترین دختر دانش‌آموز ـو خوشفکرترین دختر کارمندیاخانه‌دار انتخاب ومعرفی خواهند شد وسه هفته مهمان مجلهٔ اطلاعات بانوان‌در اروپا خواهند بود تاطی برنامهٔ‌جالبی که برایشان تنظیم شده است ،از شهر ها و مراکز دیدنی و تاسیسات علمی و فرهنگی و هنری کشورهای اروپائی دیدن نمایند .

نکتهٔ جالب‌در اجرای این‌مسابقه، شرکت گروه کثیری از دختران شهرستانی است که ۷نفرآنها به مرحلهٔ نهائی رسیده‌اند و با دختران خوشفکر تهرانی دست‌و پنجه نرم خواهند کرد . شهرستانی ها تصمیم گرفته‌اند که بابدست آوردن پیروزی‌دراین مسابقات ، برابری کامل خودرا با دختران تهرانی ثابت کنند این مسابقات ، که‌اگرچه ازلحاظ‌امکانات ووسایل آموزشی کمبود های فراوان‌دارند ، اما در آزمایش فکر و شخصیت از دختران تهرانی عقب نمیمانند .

مسابقات نهائی در چندین‌مرحله طرح و تنظیم شده و آخرین‌مرحلهٔ آن که یکشنبه شب ۱۶ تیر اجرا میشود ، توسط مجله اطلاعات‌بانوان بصورت یك‌جشن‌و شب‌نشینی بزرك برگزار خواهد گردید . دراین‌شب طی برنامهٔ جالب وپرشوری که‌در محل انجمن دوشیزگان ـو بانوان اجرا میشود، هنرمندان ارزندهٔ کشور هنرنمائی میکنند و دختران‌خوشفکر به‌آخرین سئوالات جواب میدهندو آنگاه امتیازات هریك از ایشان بررسی ونتیجه اعلام میشود .

کاباره دانسینگ مولن روژ

از امشب برنامه‌های‌فوق‌العاده خود راتقدیم میکند

کاباره مولن‌روژ گلچینی از زبده‌ترین هنرمندن نامی ایرانی و اروپائی که امکانش فقط برای مولن‌روژ مقدور است تقدیم میکند

شب‌های خوش وفراموش نشدنی فقط در **کاباره مولن روژ**

خواننده حنجره طلائی
اکبر گلپایگانی

خواننده بی رقیب جاز
ویگن

کاباره دانسینگ
مولن روژ
برتر
بالاتر

خواننده با احساس
علی نظری

اختر پاره تهران
فریبا

خواننده گیلان زمین
ناصر مسعودی

خواننده جوان
سوسن

خواننده رادیو ایران
نازی افشار

گروه هنرمندان قوچانی
بسرپرستی ستارزاده

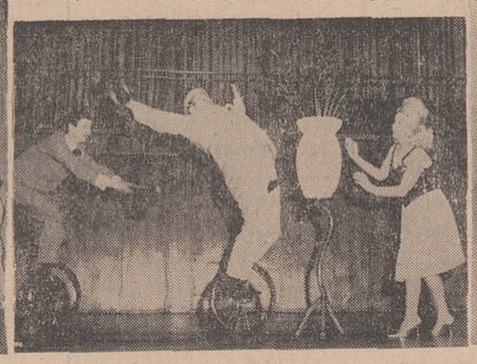

آکروبات گروه روزز ROSESE
از کشور آلمان

رقص ستاره طناز
جمیله

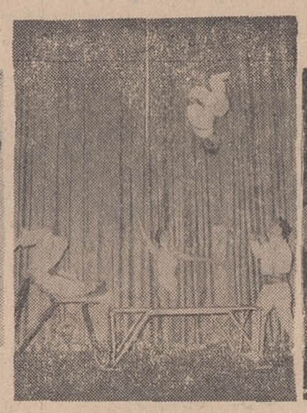

آکروبات هنرمندان
تریونیو مکزیکو از کشور فرانسه

آکروبات
باند
فریدفر

ستاره فیلم فارسی
نادیا

قطعات فکاهی
برادران تقدسی

رقص مار کبرا
حجتی

ستاره‌ای از ترکیه
یاسمین لینا

رزرو میز

۳۳۹۳۳۷

بزودی
سینما ارانوس
افتتاح خواهدشد
چهارراه مختاری شاهپور- تلفن ۲۷۹۷۱

فانفار
مجهز‌تر از سال قبل با مدرن‌ترین وسائل تفریحی شما و اطفالتان را غرق در سرور و شادی میکند
سه راه وثوق

کاشی کاری تازیر سقف بهترین طریقه استفاده ازکاشی وباصرفه‌ترین روکارداخلیست

ایرانا

سازمان پیشرو

اقتصاد

برای شرکت در طرحهای برنامه چهارم

هیئت سرمایه‌گزاران سویسی بتهران وارد شد

هیئتهای اقتصادی

هیات سرمایه گزاران سویسی شب گذشته بریاست آقای گارموت وارد تهران شدند . این هیات طی اقامت خودبا مقامات سازمان‌برنامه، وزارت اقتصاد ، اطاق بازرگانی و اطاق صنایع ، بانك توسعه صنعتی‌و معدنی ایران وبانك اعتبارات صنعتی ملاقات ودرباره سرمایه گزاری در برنامه چهارم مذاکره و تبادل نظر خواهند کرد .

هیات مذکور شامل گروهی از سرمایه گزاران بخش خصوصی سویس می‌باشد .

آقای هوی کاتادیا نماینده‌تراست سرمایه گزاران مذکور گفت‌اقتصاد ایران یکی از نیرومند ترین اقتصاد های دنیا است و مادر نظر داریم‌در برنامه های اقتصادی ایران سرمایه گزاری قابل ملاحظه‌ای انجام‌بدهیم.

تراست سرمایه گزاران سویس که مقر آن‌در ژنو است چندمیلیون دلار دربرنامه چهارم ایران سرمایه گزاری خواهد کرد و رقم قطعی‌آن پس‌از گفتگوی بامقامات اقتصادی ایران مشخص خواهد شد .

ایران در نمایشگاه کابل شرکت میکند

نمایشگاهها

● ۴۰ نفرازصاحبان‌صنایع خصوصی‌شخصادرنمایشگاه کابل شرکت میکنند

ایران در نمایشگاه صنعتی کابل که بمناسبت پنجاهمین‌سال استقلال افغانستان تشکیل میشود شرکت میکند . برای شرکت در این نمایشگاه که‌از دوم شهریور ماه تا پانزدهم همان ماه دایر خواهد بود ایران ۱۹۰۰ متر مربع زمین در اختیار خواهد داشت که ۵۰۰متر مربع‌آن یك‌سالن بنا خواهدداشت.

در حال حاضر شکل ظاهری نمایشگاه ایران در کابل باهمکاری مهندسین‌ومعماران‌دردست ساختمان است .

تاکنون عده زیادی از صاحبان صنایع آمادگی خودرابرای شرکت در نمایشگاه مذکور اعلام داشته‌اند وبیش از۴۰ نفر از مدیران کارخانه ها اطلاع داده‌اند که شخصا دراین نمایشگاه شرکت خواهند کرد.

بازار افغانستان از نظر صنایع ایران میتواند یك بازارخوب ودست نخورده بحساب آیدنو نزدیکی زبان وعلائق مذهبی و برادری دو ملت امکانات وسیعی را برای این منظور فراهم کرده است .

خبرنگار ما گزارش میدهد که وزارت اقتصاد مخارج حمل کالا از ایران بافغانستان وهمچنین بازگشت آن‌را بعهده گرفته است .

کارگران پاکستان در سود کارخانه ها سهیم میشوند

مجلس ملی پاکستان بحث‌راجع به‌لایحه سهیم شدن کارگران را در منافع‌شرکت هاآغاز کرده‌است.

دراین لایحه پیشنهاد شده که یك صندوق جداگانه از سودسالانه شرکت ها تاسیس شود و توسط هیات امین اداره شود که شامل نمایندگان کارگران نیز خواهد بود .

سود حاصله سالانه پرداخت‌خواهد شدوپس‌از مدت معینی آنها خواهند توانست مبلغی‌برابر باسرمایه‌خویش رادریافت نمایند . این صندوق در عین‌حال به‌فعالیت های سودآور نیز دست خواهد زد تا منافع بیشتری برای تقسیم بین کارگران بدست آورد .

آگهی مزایده

هواپیمائی ملی ایران مقداری وسائل‌فرسوده ازقبیل‌لاستیك- بشکه خالی- باطری چوب و میز و صندلی و قطعات آلومینیومی رااز طریق مزایده بفروش میرساند .

۱- داوطلبان میتوانند از تاریخ نشراین آگهی تا آخر وقت اداری روز دهم مردادماه جاری پیشنهادات خود را در پاکت لاك و مهر شده بانضمام برك رسید بانکی بمیزان پنج هزار ریال که بعنوان سپرده حسن انجام معامله بحساب شرکت هواپیمائی ملی ایران در بانك ملی ایران ـ بجه ها ـ خیابان ویلا پرداخت خواهندنمودتسلیم‌دفتر تدارکات شرکت هواپیمائی ملی ایران واقع درخیابان‌ویلا ـ ساختمان شماره ۳نموده و رسید اخذ نمایند .

۲- طالبین میتوانند برای بازدید وسائل مزبور همه‌روزه بجزروز های تعطیل بانبارهای هواپیمائی ملی ایران واقع‌در فرودگاه قدیم‌مهرآباد مراجعه نمایند .

۳- تاریخ انجام مزایده روز ۱۵ر۵ ۴۷ خواهد بود .حضور داوطلبین در جلسه مزایده بلامانع می‌باشد .

تدارکات هواپیمائی ملی‌ایران
۱ـ۳ آ ـ ۲۰۰۷۴

طی سال ۱۹۶۷ در مقایسه با سال ۱۹۶۶

اقتصادژاپن۷ر۱۳ درصد رشد واقعی بدست آورد

● درآمد سرانه‌ژاپن‌به۹۲۲ دلار رسید

تولید ناویژه ملی ژاپن درسال ۱۹۶۷ به ۱۱۵ر۷ میلیارد دلار رسید که در نتیجه رشد اقتصادی ژاپن در سال مزبور ۱۸ر۷ درصد در شرایط ظاهری و ۱۳ر۷درصد در شرایط واقعی (یعنی پس از تعدیل قیمت ها) افزایش داشته است .

براساس آماری که از طرف سازمان طرح‌ریزی اقتصادی ژاپن انتشار یافته درسال ۱۹۶۶ تولید ملی‌ناویژه ژاپن در بین کشور های غیر کمونیست جهان مقام پنجم را حائز گشت لکن درسال ۱۹۶۷ ژاپن با پیشی گرفتن‌از انگلیس و فرانسه پس از امریکا و المان غربی درردیف سوم قرار گرفت .

هزینه های مصرف شخصی در سال ۱۹۶۷ نسبت بسال ۱۹۶۶ـ ۶ر۱۳ درصد هزینه های جاری ۴ر۱۲درصد، تشکیل سرمایه ناویژه داخلی ۲۴ درصد ، افزایش در موجودیها ۶ر۱۴۸ درصد ، صادرات و درامد خارجی ۲ر۷ درصد و واردات کالا ها و خدمات درامد پرداخت شده در خارج ۹ر۲۱ درصد بالا رفته است .

بررسی ارقام منتشره نشان میدهد که رشداقتصادی ژاپن در سال ۱۹۶۷ باتشکیل سرمایه ناویژه خصوصی‌و باسرمایه گذاری در شرکت ها ، کارخانه ها و وسایل تولید وحمایت بازرگانی و سرمایه گذاریهای خصوصی بوجود آمده است .درآمدملی ژاپن درسال۱۹۶۷ رویهم به ۹۲ میلیارد دلار رسید که ۷ر۱۷ درصد نسبت بسال ۱۹۶۶ افزایش نشان میدهد .

تجزیه و تحلیل اماری نشان میدهد که درامد کارگران درسال ۱۹۶۷ ـ۷ر۱۵ درصد . درامد شرکت های خصوصی (مانند عواید شرکت های متحد)۴ر۱۷ درصد ، درامد شرکت های خصوصی (مانند عواید شرکت‌ها) رشد حیرت اوری بمیزان ۱ر۳۳ نسبت بسال ۱۹۶۶ داشته است . واین امر نمایانگر پیشرفت سریع بازرگانی میباشد .

باوجود افزایش میزان مصرف میزان افزایش مالیات و پرداخت های حق‌بیمه اجتماعی کمتر از میزان درامد بوده است و این امر موجب شد که اندوخته های شخصی بطرز بیسابقه‌ای افزایش یابد و این وضع ظرف پنج سال گذشته سابقه نداشته است .

درآمد سرانه مردم ژاپن درسال ۱۹۶۷ حدود ۹۲۲ دلار بود که دربین کشور های غیر کمونیست جهان‌مقام بیستم را دارا بوده است .

پیشرفت عملیات ساختمانی‌شاه ـ لوله‌گاز ایران

نفت

گزارش شرکت ملی نفت ایران حاکی است که عملیات ساختمانی شاه‌لوله گاز ایران بسرعت پیشرفت میکند . بنابراین گزارش تاکنون عملیات عایق بندی و لوله‌گذاری چهل‌وسه کیلو متر ا زمسیر ۱۱۲۰ کیلو متری‌شاه لوله‌گاز ایران‌پایان پذیرفته است .

عملیات تسطیح و جاده سازی ۳۲۷ کیلو متر از مسیر خط اصلی سراسری گاز نیز انجام گرفته و گودکنی ۳۱۳ کیلو متر آن پایان یافته است .

گزارش شرکت ملی نفت ایران نشان می دهد که لوله گذاری یکصدوده کیلو متر ازخطوط فرعی در مناطق جمع‌آوری گاز تکمیل و آماده بهره برداری شده و همچنین تسطیح مسیر و گودکنی هفتادکیلو متر خط فرعی کاشان ، از مسیر اصلی ، شاه لوله گاز و چهل‌وسه کیلو متر خط لوله سراجه به‌قم‌به انجام رسیده است .

کشتی هند در خلیج فارس از روز ۲۴ مرداد رفت وآمد میکند

کشتیرانی

کشتیرانی هنداز روز ۲۴مرداد ماه آینده یك خط کشتیرانی به خلیج‌فارس دائر خواهد کرد . خط کشتیرانی مذکور ماهی یکمرتبه‌به سواحل جنوبی ایران بارگیری وبار تخلیه میکند . نام کشتی این‌خط ویشوا انداست که ۴۰۱۸ تن ظرفیت دارد . این کشتی سال گذشته از شرکت کشتیرانی هانزا خریداری شده است بقرار اطلاع ظرف ماههای آینده بتعداد کنونی هائی که‌از هند بطرف خلیج‌فارس حرکت میکنند افزوده خواهد شد

بایپروزی انتخاباتی‌دوگل :

فرانك خطر سقوط‌راپشت‌سر گذاشت

پول

امروز برای اولین بار بعد از حوادث ژوئن گذشته ارزش فرانك بالا رفت‌و هر دلار به ۴ر۹۷۰۵ فرانك رسید .

قبلا در اثر حوادث سیاسی‌فرانسه هر دلار معادل ۴ر۹۷۳۷ فرانك ترقی کرده بود .

منابع مطلع خاطر نشان ساختند که ترقی فرانك در برابر دلار به خاطر پیروزی انتخاباتی دو گل بوده است و بنظر میرسد که فرانك بزودی ثبات گذشته‌خودرا بدست خواهد آورد .

همچنین فرانك در برابر لیره استرلینك نیز ترقی کرد و ازلیره ۱۱ر۸۵۰۵ به ۱۱ر۸۴۲۰ فرانك رسید .

برای استفاده از دریا

خانواده ها فقط به متل کاسپین (گنجینه سابق)میروند .

تلفن های ۳۳۲۶۰۰ و ۷۴۸۳۰ و ۷۵۶۲۰۳

آ ـ ۲۰۵۷۸

آگهی استخدام

شرکت سهامی تاسیسات جهانگردی برای اداره مهمانسراهای شهر هائی که ذیلانام برده میشوند بافراد مشروحه زیر نیازمند میباشد .

بم ـ شهرضا ـ بهبهان ـ ملایر ـ سیرجان ـ جهرم اصطهبانات ـ شوشتر ـ بیرجند ـ قوچان ـ قائن ـ نیشابور ـ تابیاد ـ طبس ـ سمنان ـ خرم‌آباد ـ شاه‌آباد غرب ـ آستارا ـ بوشهر .

شرح مشاغل	تحصیلات	زبان خارجی
۱ مدیر مهمانسرا	دیپلم کامل متوسطه	دانستن انگلیسی یا فرانسه
۲ ـ کمك حسابدار	گواهینامه سوم متوسطه	آشنائی بزبانهائی
		انگلیسی یا فرانسه
۳ ـ پیشخدمت	گواهینامه ششم ابتدائی	ـ
۴ ـ آشپز و کمك آشپز	خواندن ونوشتن فارسی	ـ

از داوطلبان ردیف ۱ در صورت دارا بودن مدرك تحصیلی و تجربه در رشته هتلداری دیپلم کامل‌متوسطه مطالبه نخواهد شد . داوطلبان محلی در صورت دارا بودن شرایط مساوی حق تقدم خواهند داشت . کلیه داوطلبان باید تبعه دولت شاهنشاهی ایران باشند و سن آنان کمتر از ۱۸ سال تمام وبیشتر از ۴۵ سال تمام نباشد .

داوطلبان واجد شرایط که در امتحانات ورودی توفیق حاصل نمایند بمدت ۴ تا ۶ ماه با دریافت کمك هزینه تحصیلی صبح و بعداز ظهردر دوره هائیکه جهت آموزش آنان درمرکز آموزش‌خدمات جهانگردی سازمان جلب سیاحان تشکیل میگردد شرکت نموده و سپس‌طبق مقررات شرکت سهامی تاسیسات جهانگردی استخدام خواهند شد .

از داوطلبان واجد شرایط خواهشمند است فرم زیر را تکمیل نموده و تا تاریخ ۱۵ر۴۷ بضمیمه یك قطعه عکس ۴×۶ و فتوکپی دفترچه خاتمه خدمت یا معافیت دائم ازخدمت نظام وظیفه به‌صندوق پستی ۱۴ر۱۳۱۱ ارسال دارند .

نام ـ نام‌خانوادگی ـ تاریخ وتولد و محل آن

تحصیلات ـ زبان خارجه ـ میزان تسلط . خوب

متوسط ـ ضعیف ـ شغل مورد تقاضا

سوابق تجربی با ذکر سمت و مدت و موسسه محل خدمت

شماره تلفن ـ نشانی‌کامل‌پستی

۱ـ۲ آ ـ ۱۹۸۱۲

آگهی استخدام دبیر

وزارت آموزش و پرورش بمنظور تکمیل کادرآموزش متوسطه عده‌ای از لیسانسیه های علوم‌وسایر رشته های مورد نیاز را برای خدمت در نقاط مختلف کشور براساس مقررات قانون استخدام کشوری به عنوان دبیر استخدام میکند . داوطلبان واجدشرایط میتوانند فرم ذیل‌راتکمیل نموده وهمراه مدارك‌زیر:

۱ـ رونوشت شناسنامه یك‌برگ

۲ـ عکس ۴×۶ دوقطعه

۳ـ رونوشت یافتوکپی دانشنامه یا گواهی‌نامه موقت لیسانس

وسیله پست سفارشی بنشانی تهران ـ خیابان اکباتان ـ اداره‌کل تعلیمات متوسطه ارسال و یا شخصا تسلیم دارندواز اول مرداد ماه ۱۳۴۷ ببعدبرای اطلاع‌از نحوه امتحان‌و مسابقه به‌اداره مذکورمراجعه نمایند .

داوطلبان مرد باید خدمت زیر پرچم‌را انجام‌داده و یا دارای برگ معافیت یاآماده‌بخدمت باشند. داوطلبان شاغل در موسسات دولتی در صورتی می ـ توانند تقاضای استخدام نمایند که از سازمان متبوع نامه‌ای مبنی بر قبول استعفا همراه فرم ارسال‌دارند. الف ۲۳۵۷

مدیر کل کارگزینی ـ دکتر بطحائی

فرم درخواست

نام ـ نام خانوادگی ـ نام پدر

تاریخ تولد ـ شماره شناسنامه ومحل صدورآن

اخرین مدرك تحصیلی ـ رشته تحصیلی

وضع خدمت زیرپرچم ـ محل‌سکونت

نشانی‌کامل پستی

امضاء داوطلب

پاسخ آقای مصباح‌جالینوس

بانتقاد روزنامه

وقتی این مقاله رامیخوانید تعجب نکنید . زیرا نویسنده گرامی روزنامه با نوشتن مقالاتی بی آنکه‌به متن‌مسئله توجه کند به حاشیه پرداخته من را که اساسا با مطلب نویسی آشنانیستم وادارساخته تا جواب دهم و در سلك نویسندگان درآیم .

وقتی که میان‌یك نویسنده و مهندس‌برق‌بحثی درمیگیرد آن مهندس که همه‌اش در قالب مقررات و قوانین غیر قابل تغییر برق فکر میکند، هرگز مطلبی باین صورت‌که یك نویسنده ضمن بیان‌مطلب میتواند کار کوچك‌وبی‌اهمیت را در برابر اقدامات بیسابقه یك واحد تا حد غیر قابل تصوری بزرك کند بخاطرش نمی‌آید .

مهندس برق همه‌اش باین فکر میکند که برای وصول مطالبات شرکت برق که خود شرکت متعلق بمردم‌است بایدماشین حساب‌آورد. مهندس برق معتقد است که باید کار براساس حساب‌و کتاب‌بگردد و همه چیز همچنانکه برق تابع شرایط خاص و تغییر ناپذیری‌است باید برمدار اصول صحیح بگردد بفرض اینکه با اجرای این روش معدودی افراد نیز ناراحت بشوند و یا احتمالا بر سر حرف بیایند که فرضا چرا ماشین حساب قبض‌برق را چهار ماهه‌داده و یا سر ازحساب های مانده بعضی مشترکین که عادت به پرداخت بموقع ندارند در- آورده است .

نویسنده گرامی‌روزنامه اطلاعات در شماره ۱۳۶۱۱ تحت عنوان «اگر ماشین های الکترونیکی‌خوب کار نمیکنند مقاله‌ای در انتقاد به روش سیستم حسابرسی ماشینی‌برق نوشته‌اند که بناچار به‌جزءجزء‌آن مقاله پاسخداده میشود .

در مقدمه : راجع به بنگاه برق نوشته‌اند ، باید بگویم که شرکت برق با غرور و افتخار از بنگاه برق تهران یاد میکند زیرا پایه این بنگاه بدست مرد توانا ومیهن پرست ایران اعلیحضرت رضاشاه کبیر بنیان‌گذاری شده و حال‌که این شرکت با توسعه مراکز نیرو شبکه بسیار نیرومند دارای حوزه عمل‌وسیعی‌شده‌است هرگزنمیتواند نسبت‌به‌وضعی که درگذشته داشته بی‌اعتناء باشد .

راست است که‌شرکت‌برق برای وصول عواید جدید راه هائی پیدا کرده ولی آن راهها غیر از راهی است که نویسنده محترم اشاره فرموده‌اند. آن راه‌هانصب واحدهای برق طرشت فرح‌آباد ، انتقال‌نیروی برق ، سد های شهبانو فرح ، امیر کبیر ، و فرحناز نیروگاه‌فرح‌آبادو انتقال نیروی‌برق‌تهران به‌شهرستان های‌دیگرونصب پست های‌ترانسفور ماتور متعدد و ایجاد صدها کیلو متر شبکه در تهران و طول راهها هستند که متاسفانه در مسیر دید نویسنده محترم قرار نگرفته وصرفا بکاروظیفه‌ای که شرکت‌طبق‌مقررات برای‌وصول مطالبات‌خودازمشترکین بعهده دارد عنوان ابداع راهی‌تازه برای تحصیل‌عایدات پیشنهاد داده‌اند.

مسئله اینست که وقتی تعداد مشترکین شرکتی ازحد معین‌افزون شد بناچار باید سیستم قبض‌نویسی راترك گفته‌و برای در آوردن‌حساب از ماشین کمك گیرد و چون در گذشته چند مامور در کار خود اعمال کاری کرده و حساب‌معوقه مشترکین را در نیاورده‌اند و در حین تبدیل کار دستی به ماشینی نیز چند هفته‌ای کار جاری شرکت درقسمت وصول بعهده تاخیر افتاده است اکنون که‌حساب همه‌مشترکین بوسیله ماشین های مخصوص محاسبه شده کم و بیش‌باین‌مطلب برمیخوریم که قبوض معدودی مشترکین چند ماهه و جمعی نیز باضافه مصرف جاری عقب افتاده آنها از ماشین خارج شده است .

بدیهی است که شرکت برق در این مورد وظیفه‌ای جز پوزش ازمردم ندارد زیرا اگر در کار این شرکت و منظم کردن حساب های آن و همچنین آشنا ساختن‌ماموران به وظایف خود اقداماتی میشودهمه برای آنست که برای مردم‌ومملکت سازمانی منظم با بهره کار معین سازمان داده شود و اما سمت مدیر عامل شرکت برق چیزی نیست که یك‌نفر بتواندویابخواهد برای مدتی آنرا یدك بکشد .

وقتی قبض‌چندماهه برای‌مشترکی فرستاده میشود یا احتمالا علاوه بر مصرف جاری‌در آن رقم دیگری نیز بابت مصرف گذشته برای او ارسال میشود صحیح آنست که درصورت‌داشتن اعتراض راه‌مذاکره مفتوح بماند تا آن مشترك برای همکاری با ماموران به شرکت مراجعه‌ودر صورت لزوم مدارك‌کتبی و شفاهی خود را به مسئولان ارائه دهد .

اگر قرار براین باشد که‌شرکت نتواند با مشترك خود و در صورت لزوم وارد بحث شود در آنصورت اداره شرکت ممکن نمیگردد وباید فکر دیگری دراین مورد بکنند .

شرکت برق برای‌همه مشترکین قبض چند ماهه نمیفرستد و ازهمه مشترکین نیز بابت مصرف گذشته چیزی مطالبه نمیکند این کار دال بردرستی طرز کار شرکت است واگرآنهائیکه برایشان بابت‌مصرف گذشته قبض‌فرستاده میشودمانند اکثریت مردم عمل‌میکردند اکنون دلیل نداشت که شرکت دچار این ناراحتی شودو احتمالا آن نویسنده گرامی نیز مجبور به دفاع ازحقوق معدودی که اینطور عمل کرده‌اند بشود .

در گذشته نحوه عمل بطریقی بود که امر نگاهداری و یا باطل ساختن قبوض برق از طرف مردم ارتباطی با کار برق تهران نداشت واقداماتی که‌اکنون صورت‌میگیرد برای آنست که‌آخرین برك‌تشخیص بمثابه مفاصا حساب مصرف برق بدست مردم داده شود و همچنین ناراحتی های بیشمار گذشته مرتفع گردد و مشترکین نیز ناچار به نگاهداری قبوض در بایگانی منزل خود نگردند .

اکنون که در گذشته اینطور عمل نشده شرکت برق منطقه‌ای طبق مقررات نمیتواند برای وصول مطالبات معوقه خود به‌قبوض‌اسناد نجوید ، زیرا که عدم مطالبه بهای قبوض‌طبق‌قانون جرم است‌وماموران نمیتوانند آنها را ندیده بگیرند .

بنظر شرکت برق عنوان مطلب باینصورت که در گذشته بعضی مشترکین برك‌های تشخیص‌رابعللی نگاهداری نکرده‌اند از مسئولان تشخیص رفع تکلیف نمیکند :باید این نکته را یادآور شد که دفاتر برق تهران در مورد ارقام پرداختی مشترکین در گذشته و حال گویا است و در صورت لزوم بفرض‌آنکه مشترکی قبض هم در دست نداشته ولی مدعی پرداخت بهای برق‌باشد، بنفع وی از دفاتر میتوان استخاذسند کرد .

با نهایت تاسف باید یادآورشد که همه مستندات نویسنده محترم در مقاله براساس اصول صحیحی استوار نیست و آنهائیکه این‌اسناد را در اختیار ایشان گذاشته‌اند از بیان مطلب خودداری کرده‌اند چه پرداخت وجوه قبوض نامبرده‌درست پس‌از منقضی شدن مهلت مقرر بوده و پس از آنکه بسبب عدم پرداخت‌بموقع برك‌تشخیص‌ماشینی آنها را بدهکار معرفی کرده است به باجه برق‌مراجعه و برای‌پرداخت اقدام کرده‌اند .

عنوان مطلب باینصورت که در صورت مطالبه‌بابت مصرف گذشته دیناری پرداخت نخواهد شد درست نیست زیرا این مطالبات را یك شرکت دارای شخصیت حقوقی باستناد قانون میکندو انکاروتردید در برابر قانون مسموع نیست .

نویسنده ارجمند مقاله خود رابا این منطق‌پایان‌داده‌و اظهارداشته‌اند که چون درمدت مهلت مقررانشعاب مشترك بدهکار قطع نشده پس‌این خود دلیل پرداخت است و ایراد منتفی است . در حالیکه قطع برق شرط ضمن عقدبین شرکت‌ومشترك است که اگر این شرط از طرف شرکت و بعلت همکاری و مساعدت و بصورت تندی عمل نشود بازحق شرکت در مطالبه محفوظ است و این درست نیست که گفته شود عدم قطع برق دلیل بر پرداخت‌وجه مصرف برك تشخیص میباشد .

شرکت برق برای ادامه فعالیت خود باید مطالبات عقب افتاده را از مشترکین فراموشکار وصول‌نماید. توقع شرکت آنست که بدهکاران به شرکت برق‌بااستفاده از امکانات مساعدی که شرکت در همه حال برای همه مشترکین فراهم آورده است به بخش مرکزی وصول و نگاهداری حساب شرکت برق در میدان ژاله مراجعه و نسبت به بررسی وضع خود وواریز حسابهای معوقه بصورت نقد و اقساط اقدام نمایند .

در خاتمه امید است که مطالب گفته شده مورد توجه قرارگیرد و من را که بناچار و در مقام نوشتن این پاسخ‌برآمدم مورد محبت همه آقایان نویسندگان‌و بخصوص‌جناب آقای دکتر حاج سید جوادی که در ردیف بهترین منقدین شرافتمند هستند قرار گیرم .

مصباح جالینوس

بخاری کشاورزی متالمن

یك پدیده جدید

برای حفاظت درختان میوه در برابر سرما

کشاورزان عزیز :

بخاری کشاورزی متالمن

باگازوئیل و نفت سیاه میسوزد و میتواند درخت ، شکوفه و میوه شما را در مقابل سرمای سخت از سرمازدگی حفظ نماید .

از بخاری کشاورزی متالمن

برای گرم کردن سالنهای دامداری‌ومرغداری وکارگاههای صنعتی و ساختمانی با نصب یك دودکش ساده میتوان استفاده نمود

شرکت مهندسی مکانیك شرق

« با مسئولیت محدود »

خیابان تهران تو ـ ۵۰ متری شارق خیابان مهر شماره ۱۸۷ ـ تلفن ۷۹۱۶۸۰

ورزش

موج تازه در دنیای وزنه‌برداری بعد از «لنینگراد»

تولد «باب‌بدنارسکی» بافسانه برتری شوروی در سنگین‌وزن پایان میبخشد!

خورشید خروس وزن در مکزیکو از آسیا طلوع میکند

در پر وزن آمریکا وژاپن مبارزه دارند

حقیقت سنگین وزن را در دیدار «باب‌بدنارسکی» از آمریکا و ژابوتینسکی پهلوان اکرائین جستجو کنید

از : بیژن رفیعی

«لنینگراد» شهر معروف اروپایی شوروی در جریان مسابقات وزنه ـ برداری قهرمانی اروپا علیرغم‌انتظار همگان جز در چند مورد نتوانست نمایشگر قدرت بزرگان دنیای‌وزنه برداری اروپا باشد ، از «یان‌تالتس» معجزه‌گر جوان و پرتوان شوروی در دسته میان‌وزن که بگذریم وچند رکورد جدید در تك حرکات را چندان مهم تلقی نکنیم ،تنهاچیزی که دراین دوره مسابقات تجلی کرد، ظهور ناگهانی کشور های اسکاندیناوی چشم‌گیر و بخصوص برای‌وزنه‌برداری‌اروپا امیدوارکننده بود .

تنها رکورد تازه جهان‌درمجموع را«یان‌تالتس»وزنه‌بردار پرتوان‌دسته میان سنگین جهان بجا گذارد و ۲٫۵ کیلو بهترین رکورد این‌دسته را که در اختیار خودش بود ،ترقی داد به‌این‌ترتیب با ۵۱۲٫۵ کیلو همچنان در صدر رده‌بندی دسته میان سنگین جهان باقی ماند .

ازمیان سنگین که بگذریم رکورد های مجموع در عموم وزنها ناامید کننده بود ، در اینجا این تردید پیش می‌آید که مقیاس جهانی با مسابقات اروپا شاید قابل قیاس نباشد ولی وقتی بیاد می‌آوریم که بزرگان وزنه‌برداری اروپا عموما بر سکوهای جهانی حکومت می کنند و اگر از «میاکی» قهرمان معروف ژاپن و رکوردار دسته پروزن با ۳۹۷٫۵ کیلو در مجموع بگذریم رکورد شش وزن دیگر بنام وزنه‌ـ برداران اروپای شرقی به‌ثبت رسیده است این واقعیت تجلی میکند که فقط به‌امید ۳ماه ونیم زمان باقی مانده برای دیدار بزرگ مکزیکو باید انتظار کشید شاید درفرم‌بهتر و آمادگی کامل همین بزرگان‌قادر به‌تجدید رکورد های سابق گردند، ولی دراین‌میان آمریکا و ژاپن‌شاید باظهوری تازه پدیده های «نو» در مکزیکو ارائه نمایند که نقطه‌تاریك شاید همچنانکه در گذشته فراوان نظیر آن دیده‌ایم مرد دیگری با قدرتی بالاتر پیراهن ژاپن را در مکزیکو به‌تن داشته باشد .

از خروس وزن که بگذریم با وجود نزول‌فاحش رکوردهای سایردسته‌ها در مسابقات اروپائی لنینگراد ، در همه حال باید درخشش مدال های طلائی را درمکزیکو در سبك وزن‌ـ نیم سنگین‌ومیان سنگین روی‌سینه مردان اروپائی دید چرا که دررده‌ـ بندی‌رکوردهای‌جهانی‌حتی‌تاپله‌سوم حکومت در این وزنها به این شرح میباشد .

سبك وزن بازانفسکی بامجموع ۴۴۰ کیلو ازلهستان این سنگین‌ـ ترین وزنه‌ایست که طول تاریخ مسابقات جهانی مردی در مجموع‌در سبك وزن بدست آورده ولی مدال طلای لنینگراد را همین بازانفسکی با۴۲۵ کیلو به لهستان برد . بعد ازاو«کاتسورا» قهرمان فقیدشوروی با یادگار ۴۳۷٫۵ کیلو جای دوم‌را دررده‌بندی دارد در حالیکه هنوز رکورد ۱۴۵٫۵ کیلو او در پرس در صدر تك حرکات جهان قرار گرفته‌وسرانجام کاپلانف ازشوروی با۴۳۲٫۵ درمجموع جای سوم را در رده‌بندی دارا است .

در نیم‌سنگین «بلایف» ازشوروی ۴۸۵ کیلو در مجموع با «ورش» قهرمان مجاری در یك سطح قرار دارد و «سیلتسکی» شرکت کننده دیگر شوروی با ۴۷۷٫۵ کیلو جای سوم رادردرده‌بندی دارد و این‌همان چهره‌ایست که در «لنینگراد» با ۴۷۲٫۵ کیلو صاحب مدال طلاشد.

● مرد برتر وزنه‌برداری اروپا

ولی درجمع‌این سه وزن‌هیچکس چون «یان تالتس»استوار وغیر قابل تردید نیست چرا که در «لنینگراد» تنها مردی بود که از حد نصاب جهانی خود در دسته میان سنگین گذشت و رکورد مجموع خود رابه ۵۱۲٫۵ یعنی ۲٫۵ کیلو بیشتر از گذشته رساند بعد از او باید به «بوجانسون» سوئدی‌و «کانگاسینی» فنلاند چشم دوخت بزرگان کشور های اسکاندیناوی که با ظهورغیر منتظره خود روی نام «لیاخ» و «گالوانف» شوروی‌راکه با ۴۸۷٫۵ کیلو در رده‌بندی جهانی جای دوم وسوم را داشتند خط قرمز کشیدند. «بوجانسون» با ۴۹۵ و «کانگاسینی» با ۴۹۰ به ترتیب ۷٫۵ و ۲٫۵ کیلو بیشتر از دو قهرمان شوروی‌رکورد بجا گذاردند .

● (باب) امید آمریکا

در این میان‌آمریکا که باظهور «باب بدنارسکی» و درخشش اخیر اوبه‌دسته سنگین وزن چشم دوخته بود بعد از رکورد ۵۷۰ کیلوئی «ژابوتینسکی» بیشتر ازگذشته‌برای بازگشت بدوران بزرگ گذشته در سنگین وزن امیدوار شده است.

لئونید ژابوتینسکی درمجموع با ۵۷۰ کیلو در «لنینگراد» صاحب سکوی نخست شد ، این درست که «ریدینك ، قهرمان بلژیکی‌و ریگر شرکت کننده‌آلمان‌شرقی با۵۲۷٫۵ و۵۲۵ کیلو نتوانستند رقیب‌بزرگی برای او باشند و به مبارزه‌دعوتش نمایند تا در سایه رقابت نزدیك رکورد بهتری بدست آید ولی‌تلاش ژابوتینسکی برای شکستن رکورد یك‌ضرب که‌در حرکت‌چهارم‌توفیق یافت بازگوی این حقیقت بودکه این پهلوان «اکرائین» برای ترقی رکورد خود تلاش کرده ولی موفق نشده است .

در چنین شرایطی «رابرت ـ بدنارسکی»قهرمان سنگین‌وزن۱۰۹ کیلوئی‌امریکادریك مسابقه‌داخلی بابلند کردن ۲۲۰٫۵ کیلودرحرکت دو ضرب رکورد جهانی لئونید ـ ژابوتینسکی را ۱٫۵ کیلو ترقی داد ولی گفته میشود لئونید در مسابقات آزمایشی تیم شوروی۲۲۰ کیلو را روی‌دست بلند کرده‌است و اگر این را نیز قبول داشته‌باشیم باز هم رکورد ۲۲۰ کیلوئی «بدنارسکی»نیم‌کیلو بهتر ازرکورد جدید ژابوتینسکی است .

گرچه همین‌نیم‌کیلو در دوضرب تایید کننده آمادگی کامل این قهرمان ۲۴ ساله آمریکائی است که‌فقط ۱۰۹ کیلو وزن دارد ،ولی زمانی باشگفتی کارشناسان وزنه‌ـ برداری دنیا درباره او سخن گفتند که ۲۰۷٫۵ کیلو رادر پرس به‌ثبت رساندو این ۵٫۵ کیلو بهتر از بهترین رکورد جهانی‌این‌رشته‌است که با ۲۰۲ کیلو در اختیار «پیکت» هموطن پرقدرت او بوده است در اینجابایدیادآوری کرد که‌این‌مقدار رکورد با وزن بدن پائین ۱۱۰ کیلو در برابر سنگین وزنهائی چون پیکت ، ژابوتینسکی ـ پل آندرسن ـ والاسف ـ سیلوتی بزرگان این دسته طول سالهای گذشته و حال با ۱۳۵ تا ۱۶۰ کیلو ، بدست آمده است .

● شگفتی در پرس

«باب بدنارسکی» جوان با آن اندام تراشیده و وزن ۱۰۹ کیلو عجیب ترین مرد متولد شده در سنگین وزن است‌و رکورد ۲۰۷٫۵ کیلوئی او در پرس که یکباره۵ سیلو نسبت به رکورد جهانی‌ترقی کرده است او را بعنوان عجیب ترین «رکورد شدن» جهان معرفی کرده است و این تائید کننده ان است که حتی در سنگین وزن‌می توان شاهد رکوردهائی بود که‌از لحاظ معدل «وزن و رکورد»برابر و بهتر از با ارزشترین رکوردهای خروس و پر وزن جهان باشد ، به این ترتیب فرضیه پیدایش‌غول های بزرك برای رکوردهای بزرك ازمیان میرود و آنها که براین اعتقاد دارند،واقعیت، حالت‌وفیزیك بدن را در وزنه برداری هرگز نشناخته‌اند .

«باب بدنارسکی» در این‌رکورد گیری مجموعا ۵۸۰ کیلو وزنه بلند کرد و این ده کیلو بهتراز رکورد «ژابوتینسکی» در مسابقات قهرمانی اروپا است .

ولی در رده بندی جهانی این وزن جای دوم را با این رکورد بدست آورده ۵۸۰ کیلو برابربا بهترین وزنه‌ای که «یوری ولاسف» قهرمان نامور شوروی با آن در رده بندی جهانی صاحب جای دوم است ؛ «پیکت» آمریکائی تاقبل‌از ظهور «باب بدنارسکی» مرد شماره یك‌سنگین وزن آمریکا با ۵۶۲٫۵ کیلو در مجموع و نفر سوم رده بندی بود ولی حالا‌رکورد تازه آمریکا ۱۷٫۵ کیلو بهتر از گذشته میباشد .

در اندازه گیری بهترین‌رکورد دوران او با ده کیلو کمتر از ژابوتینسکی‌و هم سطح‌با «ولاسف» جای دوم را دارد . به این ترتیب بعد از ۱۵ سال‌عقب نشینی آمریکا در سنگین وزن بار دیگر بانیروئی خستگی ناپذیر این کشور در وزنه برداری سنگین‌پیشتازی کرده است تا آنجا که جمعی اعتقاددارند این آمریکا است که صاحب‌مدال طلای مکزیکو در سنگین وزن خواهد بود .

● گذشته سنگین‌وزن

نخستین بار «جان دیویس»معروف به آپولن سیاه پیروزی آمریکارا در سنگین وزن تدارك دید وهشت بار در مسابقات جهانی و المپیك مدال طلا گرفت . در مسابقات سال ۱۹۵۲ «دوك هیپ برن» از «آرژانتین» ظهور کرد.

و با۴۸۰ کیلوبه دوران‌حکومت آپولن سیاه پایان بخشید ،

«آرژانتین» با «هیپ برن» فقط یکسال توانست بر سکوی بلند عنوانها تکیه زند ، بلافاصله «شمانسکی» از گرد راه رسیدو حکومتی تازه برای آمریکا آغاز کرد ولی‌ظهور«پل‌اندرسن» قهرمان سنگین وزن‌این کشور رابه افسانه ها پیوست «پل‌اندرسن» مرد برتر وزنه برداری آمریکابعد ازپیوستن به دنیای حرفه‌ای ها با وجوداین که ظهورش موجب سربلندی و شگفتی دنیای اماتوربزم بود، و رکوردهای حیرت آور بجاگذارد . خروجش از دنیای اماتوریزم چنان ضربه‌ای بر دسته سنگین وزن وارد کرد که طول ۱۲ سال این کشورنتوانست در میدانهای جهان عظمت گذشته خود را بدست‌آورد ولی حالا ظهور جوانی نامدارچون «باب بدنارسکی» در کنار پیکت‌ـ دوب و سرانجام پیر مرد افتخار آمیز وزنه برداری «شمانسکی» گذشته آمریکا را بعد ازسالیان دراز میخواهند تکرار کنند .

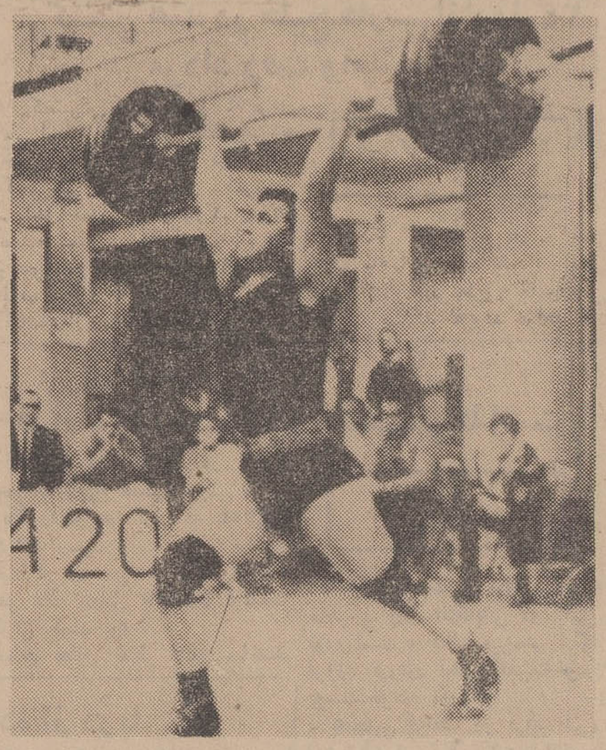

مجموع ۵۸۰ کیلو دریك آزمایش داخلی بدون زحمت‌برای«بدنارسکی» به‌ثبت‌رسید

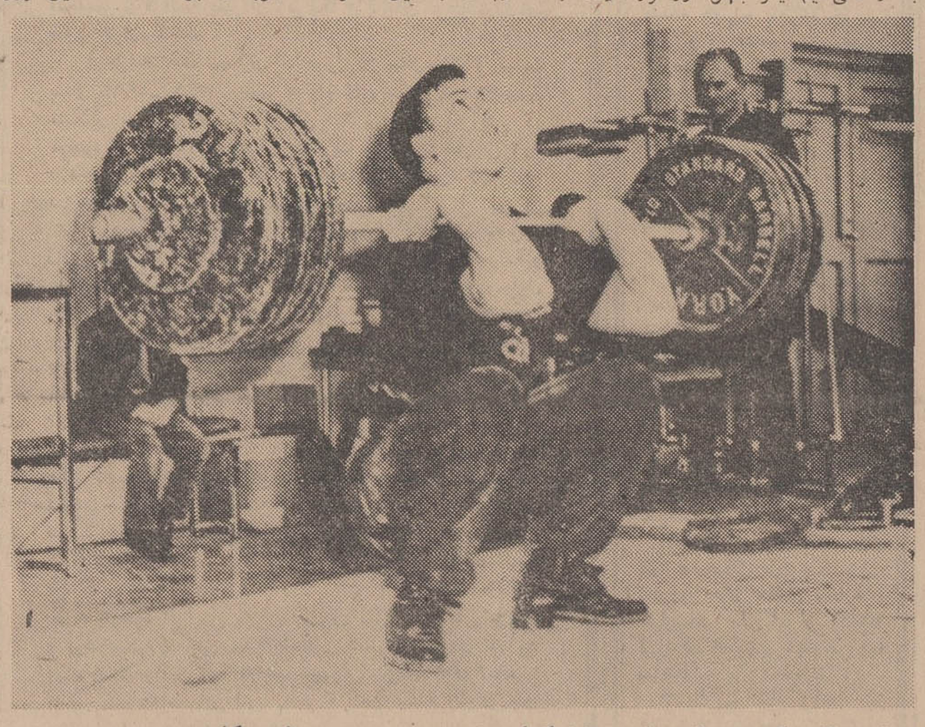

«باب‌بدنارسکی» در تمرینات ۱۹۵ کیلو را براحتی روی سینه میکشد .

خبرهای کوتاه

سنت لوئیز امریکا

تیم فوتبال باشگاه‌سانتوز برزیل در دیدار دوم خود با تیم منتخب شهر « سنت ـ لوئیز » امریکا موفق شد با نتیجه «۴ـ۳» پیروز شود .

نتیجه وقت اول مسابقه ۲ـ۲ مساوی بود . گلهای سانتوز توسط پله (دو گل) و په‌په بثمر رسید .

ورشو

بریت برتلسن ، دوشیزه ورزشکار نروژی دیروز در مسابقات‌بین‌المللی دوومیدانی که‌درورشوپایتخت لهستان‌در حال انجام است موفق شد در رشته پرش طول مدال‌طلا بگیرد . رکورد وی شش متر و ۶۸ سانتیمتر بود وبعداز او قهرمان مشهور اروپا و لهستان ایرناکرزنشتاین با رکورد ۶٫۴۷ متر دوم شد.

آگهی استخدام در نیروی‌هوائی شاهنشاهی

۱ـ نیروی هوائی شاهنشاهی بمنظور تامین پرسنل برای کادر درجه داران دژبان هوائی تعدادی داوطلب بمنظور استخدام در آموزشگاه گروهبانی دژبان باشرائط زیر میپذیرد.

الف ـ تابعیت دولت شاهنشاهی ایران

ب ـ متدین بیکی از ادیان رسمی کشور

پ ـ سن بین ۱۸ سال تمام و ۲۴ سال تمام

ت ـ دارابودن حداقل گواهینامه قبولی دوم متوسطه

ث ـ صحت مزاج و تناسب اندام برطبق گواهی بهداری نیروی هوائی و حداقل قد ۱۷۰ سانتیمتر .

ج ـ نداشتن پیشینه بد.

چ ـ سپردن تعهد خدمت در نیروی هوائی شاهنشاهی بمدت شش سال از تاریخ پایان دوره آموزش

ح ـ نداشتن عیال و اولاد و کسان تحت تکفل

۲ـ مدت تحصیل در آموزشگاه مزبور یکسال بوده و داوطلبان در طول این مدت شبانه‌روزی میباشند و ماهانه مبلغ ۱۲۵۰ ریال بعنوان کمك هزینه تحصیلی دریافت مینمایند.

۳ـ داوطلبان پس از خاتمه دوره یکساله آموزشگاه و احراز موفقیت در آزمایشها بدرجه گروهبان سومی مفتخر و برطبق مقررات قانون استخدام نیروهای مسلح شاهنشاهی از حقوق و مزایای مربوطه استفاده مینمایند .

۴ـ داوطلبان میتوانند برای کسب اطلاع بیشتر و ثبت‌نام‌بادر دست داشتن فتوکپی گواهینامه تحصیلی ـ عین شناسنامه (بفرم جدید باعکس) ۱۰ برگ رونوشت مصدق شناسنامه ۲۲ قطعه عکس ۴×۳ وبرگ عدم سوء پیشینه از تاریخ این آگهی تاتامین احتیاج (باستثنای روزهای تعطیل و پنجشنبه‌ها) از ساعت ۷۰۰ الی ۱۲۰۰ بمرکز آموزشهای هوائی واقع در خیابان تهران نو . ایستگاه ۰۰دگاه مراجعه نمایند. الف ۳۲۵۶

نیروی هوائی شاهنشاهی

۱ـ۳ آـ۱۹۳۲۰

در مسابقه فوتبال محلات کاپ جوانان شرکت کنید

تیمهای تهران حداکثر میتوانند بین ساعات ۵ تا۶ بعداز ظهر فردا برای ثبت نام بدفتر مجله مراجعه کنند

مسابقات کاپ جوانان که مخصوص تیمهای محلات تهران و بابتکار مجله ما برگزار شده با استقبال‌پرشوری مواجه شد و حداکثر تمام تیمها میتوانند بین ساعات ۵ تا۶ بعداز ظهر برای ثبت نام بدفتر مجله مراجعه کند.

جوانانی حق شرکت دراین مسابقات را دارند که حداکثر متولد ۱۳۳۰ باشند و هیجده سال تمام بیشتر نداشته باشند .

پنجشنبه ۱۳ تیر ماه ساعت ۶ بعداز ظهر قرعه کشی تیمها در دفتر مجله جوانان صورت میگیرد و با موافقت سرپرست ها مسابقه از تاریخ تعیین شده شروع میگردد.

مسابقات بصورت رفت‌و برگشت خواهد بودو فینال آن بین ۸ تا۱۲ تیم در امجدیه انجام میشود . فدراسیون فوتبال از جمع بازیکنها چهل‌نفر را برای عضویت درتیم ملی جوانان ایران انتخاب و وسایل تمرین انان رافراهم می کند .

فروشگاه بزرگ ایران

با مجموعه برگزیده‌ای ازکالای مورد احتیاج نوزاد و کودک شما

لباس‌های یکسره ماجوراب، بدون جوراب ولباس یکسره شلوارکوتاه از ۱۱۵ تا ۲۲۵ ریال

سرمکا دوئی شامل پیراهن دکلاه وشلوار بابلوز وشلوارکوتاه ودکلاه از ۱۸۵ تا ۲۹۵ ریال

انواع بلوز وشلوار پسرانه تاپنج سال از ۱۴۵ تا ۲۷۵ ریال

اقسام شلوارنخی و ژرسه از ۷۵ تا ۱۸۰ ریال

بلوزنخی وبلوز ژرسه زیبا از ۱۳۵ تا ۳۰۰ ریال

مایوز ۷۵ تا ۲۲۵ ریال

کت وپیراهن حوله‌ای کناردیا از ۱۴۵ تا ۲۳۵ ریال

شیشه‌کرم‌کن برقی از ۴۰۵ تا ۴۸۰ ریال

انواع ساك پلاستیکی ،ساتن ووینیل از ۲۳۵ تا ۱۲۵۰ ریال

اقسام تپوهای دست‌باف، پنبه دوزی وپرلون، پرده دار از ۴۲۵ ریال

ملافه وروتختی از ۱۴۰ تا ۳۸۹ ریال

پشه‌بندچین دارزیبا از ۸۵۰ تا ۱۲۵۰ ریال

انواع شورت پلاستیکی از ۱۹ تا ۷۰ ریال

قنداق پیچ ازجنس‌های مختلف از ۸۵ تا ۱۲۹ ریال

کفش نوزاد از ۵۳ ریال تا ۷۵ ریال

زیرپوش ازململ ، پولین ، تترون ، واکرن واترلوک از ۲۵ ریال تا ۵۱ ریال

پیش‌بند پارچه‌ای، حوله‌ای وپلاستیکی از ۱۵ ریال تا ۷۰ ریال

فروشگاه بزرگ ایران

وهمچنین انواع اسباب‌بازی ، صابون ، پودر ، شیشه شیر وجوراب

ساعت کار: صبحها ۸ تا ۱۲ بعدازظهر ۴ تا ۹

خبرهای روز

نخست وزیر رومانی از شخصیت شاهنشاه تجلیل کرد

ضمن ملاقاتی که آقای دکتر ولیان وزیر اصلاحات ارضی و تعاون روستائی در سفر اخیر خود ، با نخست وزیر رومانی بعمل آورد ، آقای «مآرر» نخست وزیر رومانی اقداماتی را که در سالهای اخیر در جهت پیشرفت ایران در شئون مختلف برهبری شاهنشاه آریامهر صورت گرفته است ستود و تقاضا کرد که عالیترین مراتب احترام ایشان به پیشگاه شاهنشاه تقدیم گردد .

نخست وزیر رومانی تاکید کرد که شاهنشاه ایران یکی از بزرگترین شخصیت های کنونی جهانی می باشند و من ضمن تبریك بملت ایران بسبب داشتن چنین رهبر خردمندی امیدوارم که این ملت بزرگ از برکات وجود شاهنشاه خویش همیشه براه سعادت و پیشرفت را بپیماید .

دستور نخست وزیر برای کمك به ساکنان دهکده «جیرکندی»

دهکده «جیرکندی» فره ضیاءالدین آذربایجان که بطرز حیرت انگیزی بزمین فرو میرود ، بدستور بخشدار فره ضیاءالدین کاملا تخلیه شد و اهالی بنقاط اطراف کوچ کردند . صبح امروز آقای دکتر کیانپور استاندار آذربایجان غربی جریان فرو نشستن این دهکده را تلفنی باطلاع آقای نخست وزیر رسانید و از طرف نخست وزیر برای کمك فوری به خسارت دیدگان دهکده دستوراتی داده شد .

این دهکده ۱۰۸ خانوار جمعیت دارد و براثر انهدام خانه ها ، مقدار زیادی از اثاثه اهالی زیر اوار مانده است .

این قریه هنوز در حال فرو رفتن است و شکافهای حاصله هر ساعت عمیق تر میشود .

گزارش خبرنگاران ما از رضائیه و خوی حاکیست : آقای دکتر کیانپور استاندار آذربایجان غربی باتفاق مدیر عامل شیر و خورشید سرخ رضائیه ، فرمانده ناحیه ژاندارمری آذربایجان غربی ، معاون استانداری و شهردار خوی ومدیر عامل جمعیت شیروخورشید سرخ خوی بمنظور بررسی وضع آسیب دیدگان « جیر کندی » باین محل عزیمت نمودند .

استاندار آذربایجان هنگام بازدید از خرابه های دهکده به روستائیان آسیب دیده وعده داد که اعتبار ایجاد دهکده نمونه جیرکندی ـ بزودی تامین و عملیات ساختمانی آن آغاز خواهد شد .

ترمیم راهها

وزارت راه اعلام داشت که قسمتی از راههای چالوس وشمشك وساوه وسمنان که براثر جریان سیل خراب شده بود ترمیم شده وروکش لغزنده وخطرناك راه ساوه بطول هیجده کیلومتر تعویض شده است. ماموران مشغول اسفالت راه تهران سمنان هستند .

بازگشت

آقای سید حسین بشارت عضو هیئت نمایندگان اطاق صنایع ومعادن از اروپا وامریکا .

ملاقات سفیر ایران باامیر کویت

خبرگزاری های خارجی اطلاع میدهند که دیروز آقای دکتر تاج ـ بخش سفیر ایران در کویت با والاحضرت امیر کویت ملاقات و مدتی پیرامون مسائل جاری ومناسبات دوستانه میان دو کشور مذاکره نمود .

تقدیم استوارنامه

آقای نورالدین کیا سفیر جدید ایران در ژاپن که چندی قبل رهسپار محل ماموریت خود گردید، بنابر گزارش رویتر دیروز طی مراسمی در کاخ سلطنتی استوار نامه های خود را تسلیم امپراطور ژاپن کرد.

در مدت تشکیل نمایشگاه آسیائی ۱۰۰۰ اطاق به دو هزار وپانصد اطاق هتل های تهران اضافه میشود

در جلسه ایکه بمنظور آگاه ساختن وابسته ها و مستشاران اقتصادی بیش ازچهارکشور خارجی که در تهران سفارتخانه دارند از پیشرفتهای کار نمایشگاه آسیائی تهران صبح امروز در وزارت اقتصاد تشکیل شد آقای دکتر رئیس ، رئیس سازمان نمایشگاهها اعلام داشت :

بموجب بخشنامه آقای نخست وزیر درتمام مدت برقراری نمایشگاه آسیائی هیچیك ازسازمانهای دولتی حق ندارند کنفرانسهای بین المللی تشکیل بدهند و یا مهمان خارجی بتهران دعوت کنند برای سکونت مسئولان غرفه های خارجی نمایشگاه و همچنین بازدید کنندگان خارجی یکهزار اطاق جدید به دو هزارو پانصد اطاق موجود هتلها اضافه میشود ، ضمنا تعدادی از صاحبان صنایع موافقت کردند که سه تا چهار هزار نفر از مهمانان خارجی رادر منازل خویش پذیرائی کنند .

همزمان با تشکیل نمایشگاه یك بازار جهانی برای فروش انواع کالاهای دستی در نمایشگاه تشکیل میشود و کالاهای موجود بمعرض خرید و فروش گذارده میشود

ضمنا کشور های فرانسه وآلمان نیز برای تاسیس دستورانهای مخصوص که اغذیه آن کشور ها را عرضه کند اظهار علاقه کردند.

شرکت هیئت ایران در کنگره «فتوگرافی»

هیئتی از مهندسین ومتخصصین نقشه برداری به ریاست آقای مهندس بدرالدین مرعشی رئیس سازمان نقشه برداری امروز برای شرکت در پانزدهمین کنگره بین المللی « فتو گرافی »به لوزان عزیمت کرد.

موفقیت یك دختر ایرانی در امریکا

در مجمع جهانی جوانان که اخیرا در آمریکا تشکیل شده است یك دختر ایرانی بنام فریده نیکو موفقیت قابل توجهی کسب کرده است .

فریده نیکو شانزده سال دارد و از میان دختران و پسران ۳۴ کشور جهان انتخاب شده است که در مجالس جوانان و تلویزیون های امریکا سخنرانی کند .

سمپاشی علیه آفات پنبه

امروز شانزده هواپیمای سمپاش ۱۲ هزار هکتار اراضی پنبه کاری گرگان و گنبد و مازندران را سمپاشی کردند .

این مبارزه علیه آفات پنبه به خصوص مبارزه با کرم خاردار می باشد که در منطقه گرگان مشاهده شده است .

خبرنگار ما اضافه می کند طبق اعلام پستهای دیده بانی در ۱۳ کیلومتری جیرفت چند ملخ دریائی بصورت پراکنده دیده شده است که جمع آوری شده ، وجهت آزمایش بتهران ارسال گردیده است.

خبر خرابی لوله آب باعث مرگ مردی شد

دیشب براثر خراب شدن لوله آب خیابان ۲۰ متری شبیری، آب قسمتی از این خیابان را فرا گرفت .

گفته میشود هنگامیکه آب از محل خرابی لوله فوران زد اهالی محل به فرمان هشت ـ هائی دالاندار ۷۰ ساله گاراژ که در سیصد متری محل خرابی لوله واقع شده است خبر دادند که برای جلوگیری ازورود آب به گاراژش اقدام کند . پیرمرد که در آن موقع درخواب بود ازشنیدن این خبر سکته کرد وجان سپرد ،

امتیاز یك بیمارستان خصوصی لغو شد

بدنبال مرگ یك زائو در بیمارستان خصوصی کامروا، امروز دستور لغو امتیاز این بیمارستان داده شد .

علت مرگ این زائو همچنین نوزادش، نبودن طبیب متخصص زائیمان در لحظه وضع حمل در بیمارستان تشخیص داده شد .به این پرونده دردادسرای تهران رسیدگی می ـ شود

یوگسلاوی میهماندار بزرگان کشتی اروپا

ازروز گذشته مسابقات کشتی آزاد قهرمانی اروپا در شهر «اسکوپجه» آغاز گردید، دراین دوره مسابقات که بدون تردید دورنهائی از مسابقات کشتی بازیهای المپیك خواهد بود ۱۸ کشور شرکت دارند ، ۱۳۰ شرکت کننده حاضر در این مسابقات از کشور های اطریش ـ بریتانیا ـ بلغارستان ـ چکسلواکی ـ آلمان شرقی ـ فنلاند ـ فرانسه ـ یونان ـ مجارستان ـ ایتالیا ـ لهستان ـ رومانی ـ شوروی ـ سوئد ـ سوئیس ـ آلمان غربی ـ یوگسلاوی و ترکیه می باشند، درجمع حاضرین هنوز نام شرکت کنندگان را خبرگزاریها مخابره نکرده اند ولی بدون تردید اگر تیمهای اول شوروی ، ترکیه ـ بلغارستان حضور داشته باشند باید نتایج نهائی را در گرو دیدار قهرمانان این کشور ها جستجو کرد .

برای توقیف هواپیمای آمریکائی که امروز آزاد شد :

جنگنده‌های شوروی به هواپیمای امریکائی شلیک کردند

یوکوتا ـ ژاپن ـ آسوشیتدپرس ـ سربازان امریکائی که درداخل یك هواپیما توسط جتهای جنگنده شوروی در آسمان توقیف شده بودند امروز پس از بازگشت به یوکوتا در ژاپن فاش ساختند که جنگنده های شوروی برای وادار کردن هواپیمای آنها به فرود اجباری در مجمع الجزایر کوریل بطرف آنها تیراندازی کرده بودند .سربازان امریکائی تعریف می کنند که بجز این مورد رفتار شورویها با آنها مودبانه بوده وبا آب ونان و پنیر از آنها پذیرائی می کردند.

یکی از سربازان امریکائی که برای دومین بار با این هواپیما عازم ویتنام بود گفت :روسها ۵۵ ساعت مارا در داخل هواپیما نگهداشتند و بما دستور دادند که پرده مقابل پنجره های هواپیمارا کنار نزنیم، روسها کارت شناسائی مارا گرفتند واسامی. مارا تطبیق کردندو سپس آنها را بما پس دادند .

«دان بوگارسکی» یکی دیگر از سربازان می گوید . وقتی جت های روسی بطرف ما تیراندازی کردند من اکمی نگران شدم اما هیچ نترسیدم ،

در حقیقت هیچکدام از ما نترسیدیم وهمه مان آرام بودیم و بهنگا توقیف شدن دسته جمعی آواز می خواندیم .

بوگارسکی سپس گفت فرودگاهی که مادر آن فرود آمدیم آنقدر کوچك بود که بعد از آزادی، ۲۳۰ نفرازما مجبور شدیم هواپیما راهول بدهیم تا از زمین بلندشود .

گریفیت یکی دیگراز سربازان می گوید د ر همان لحظه توقیف روسها بما گفتند که بیش از چند ساعت درتوقیف نخواهیم ماند

اتومبیل های فرانسوی گران شد

پاریس ـ ۲ ژوئیه ـ رویتر ـ کمپانی اتومبیل سازی سیمکا امروز اعلام نمود که قیمت ماشین های سیمکا را سه درصد افزایش داده

دیگر کمپانی های معظم ماشین سازی در فرانسه چون رنو ـ پژو نیز قبلا تصمیم خود را مبنی بر افزایش بهای ماشین های خود به میزان ۳ در صد اعلام نموده اند .

افزایش قیمت اتومبیل های فرانسوی بعلت بالا رفتن دستمزد کارگران این کارخانجات اعلام شده است .

پرنس خالد برادر پادشاه عربستان سعودی و ولیعهد و معاون نخست وزیر این کشور که برای معاینات پزشکی به امریکا رفته امروز با جانسون ملاقات کرد و در باره اوضاع خاور میانه با وی گفتگو نمود
عکس رادیوئی اطلاعات

وزارت تولیدات گوشت توزیع میکند

برای حل مسئله گوشت تهران شهرداری ، وزارت تولیدات ـ کشاورزی و سندیکای فروشندگان گوشت مشغول اقداماتی هستندو در نظر دارند برای رفع کمبود و گرانی گوشت در تهران اقدام کنند .

اولین اقدام

اولین اقدام عملی در مورد رفع کمبود گوشت از طرف شهرداری صورت گرفت و بدستور آقای پیروز قائم مقام شهرداری و مدیر عامل کشتارگاه همراه رئیس قسمت بازرگانی وزارت اقتصاد به اروپای شرقی رفتند تا هرچه زودتر نسبت به ارسال گوشت به تهران اقدام کنند .

تسلیم شکایت

امروز آقای امیری یکی ازاعضای هیئت مدیره سندیکای فروشندگان گوشت اعلام داشت که از طرف فروشندگان گوشت تهران برای جلو گیری ازادامه اقدامات خلاف وزیان آور شرکت گوشت، شکایتی تسلیم سازمان بازرسی شاهنشاهی شده است .

وی افزود ما خواسته ایم این سازمان روشن نمایند که کمبود گوشت در این فصل در تهران امر طبیعی است یا ساختگی .

فاچاق

دکانداران گوشت اعلام کردند که هنوز از شهرستان بطور آزاد و رسمی گوشت به تهران حمل نشده و آنچه وارد تهران میشود قاچاقی است .

سندیکای فروشندگان گوشت اعلام داشت که با ادامه کار شرکت گوشت بصورت فعلی تا موقعی که دولت و شهرداری برای رفع کمبود گوشت تهران اقدام نکنند بن بست گوشت در تهران حل نخواهدشد. زیرا با وضع موجود ، شرکت گوشت دیگر قادر به کشتار وسیع و در حد احتیاج مردم تهران نیست در حال حاضر در تهران واطراف تهران و مراکز بزرك حشم داری مانند دشت مغان ، چال ،بختیاری، قشقائی ،سنگر چندمیلیون گوسفند موجود است . این گوسفند ها را بدستور تهران و به اشاره افرادی که هم سهامداران شرکت گوشت بوده و هم چوپدار هستند در این مراتع نگاهداری کرده اند و منتظر هستند تا مانور آنهائی که هم از شرکت گوشت و هم از معاملات گوسفند در میدان کشتارگاه یکجا منتفع میشوند به ثمر برسد ونرخ گوشت افزایش یابد و آنگاه گوسفند ها را از مراکز مزبور بسوی تهران بیاورند وتمام سر و صدا ها بخوابد .

این عده درواقع نبض گوشت تهران رادردست دارند و تا سودی سرشار نبرند گوسفند روانه تهران نمیکنند .

نمایندگان سندیکای گوشت فروشان پیشنهاد کردند که دولت امور معارضه و فروشنده های گوشت و کشتارگاه و شرکت گوشت را در دست بگیرد و برای مدت دوماه آینده نیز از خارج گوشت وارد کند ، دراین مدت باشدت همه افراد دکاندار و کشتار کننده و چوبدار را بصورت موجود ازدخالت در امر گوشت منع کند .

تقسیم سود

آقای امیری یکی از دکانداران گوشت امروز گفت : ضررشرکت گوشت مطلب صحیحی نیست . زیرا من که سهامدار شرکت هستم کیلوئی پنجریال بابت سود شرکت همه روزه بمن میدهند و این چطور ممکن است که شرکتی ضرر بدهد و در عین حال سود میان سهامداران خود تقسیم کنند .

امروز ماموران وزارت تولیدات کشاورزی از فروشگاه های گوشت تهران صورت برداری کردند . مسئولان این وزارت اعلام کردند که از روز شنبه گوشت تازه خریداری از رومانی بوسیله ماموران وزارت تولیدات کشاورزی درسراسر تهران توزیع خواهد شد .

۶ پیشنهاد

بعداز ظهر دیروز اعضای فروشگاه ـ های گوشت گوسفند و گاو در جلسه مشترك حزب ایران نوین با شرکت آقای بیات برای بار دوم مسئله گوشت تهران را مورد بررسی قرار دادند .

از طرف سندیکای گوشت فروشان ۶ پیشنهاد بشرح زیر بحزب ایران نوین تسلیم شد .

۱ـ حقوق سربخشها ، قطع شود ماهانه ازاین راه ششصد هزار ریال بنفع شرکت صرفه جوئی میشود .

۲ـ روزانه دویست و پنجاه هزار ریال بابت رغبنفع شرکت برداشت شود .

۳ـ گوشت قاچاق در تهران بنفع شرکت ضبط شود .

۴ـ جوخه آزاد در کشتارگاه که محل حیف و میل است تعطیل گردد .

۵ـ دادن پروانه قصابی ممنوع گردد .

۶ـ بوضع خان خانی و فئودالیسم در کشتارگاه پایان داده شود و دست معدودی سودجو که در آنجا به دامدار ، دکاندار و مردم مصرف کننده اجحاف میکنند از این مرکز قطع شود .

رسیدگی

امروز مقامات شرکت گوشت از مقامات مسئول دولت و شهرداری و همچنین بانك مرکزی درخواست کردند تا در مقابل مطالبی که طی دو سه روز گذشته انتشار یافته، کارشناسان خود را برای رسیدگی به حسابهای شرکت گوشت به این شرکت بفرستند. از طرف مسئولان شرکت دستور داده شد تا دفاتر شرکت در اختیار کارشناسان دولتی و بانك مرکزی گذاشته شود .

این شرکت همچنین اعلام کرد که بموجب اساسنامه مسئولیت تولید گوسفند بعهده شرکت نیست و تنها امر توزیع را بعهده دارد و درخواست کردند که شهرداری خود راساگوسفند تهیه کرده و جهت توزیع دراختیار شرکت بگذارد .

شرکت گوشت اعلام نمود که در سال ۴۲ و موقع شروع بکار شرکت نرخ گوشت از طرف شهرداری برای مصرف کننده کیلوئی ۸۴ ریال اعلام شده بود ، در حالیکه قیمت گوسفند در میدان با حال حاضر تفاوت کلی داشت و اکنون با ترقی فاحش قیمت گوسفند شرکت گوشت را به نرخ کیلوئی ۸۲ ریال میفروشد .

شرکت گوشت اعلام داشت که عامل گرانی و گرانفروشی دکانداران هستند ماموربن آنها را کنترل نمیکنند .

آقای اسدالله رشیدیان مدیرعامل بانك اعتبارات تعاونی توزیع امروز گفت : ما منتظریم همه نظریات خود را بگویند به همه این مطالب طی مصاحبه ای جواب خواهیم داد .

زندگی زنان بعداز طلاق ،

بعدازظهر دیروز چهارمین جلسهٔ سمینار بررسی نتایج اجرائی قانون حمایت خانواده در محل سازمان زنان ایران تشکیل شد .

موضوع بحث دیروز سمینار حضانت اطفال از نظر قانون حمایت خانواده ونفقهٔ زن پس از انجام طلاق بود .

باوجود آنکه ساعت پایان جلسات رسمی سمینار هشت بعداز ظهر است جلسه دیروز تاساعت نه شب طول کشید و چون مشکلات زیاد بود ادامه بحث به جلسه امروز موکول شد .

قسمتی از مطالب آقای دکتر کیخسرو مقدم سخنران اول جلسه دیروز سمینار درصفحه زنان منعکس شده است .

● نفقه زن

خانم دکتر طاهره صدوقی دومین سخنران جلسهٔ دیروز سمینار بحث کلی و جامعی پیرامون نفقه زن در قانون حمایت خانواده بعمل آورد .

ناطق اظهار داشت : در مورد نفقه زن عنایت لازم از طرف قانونگزار بعمل نیامده است . واضح است که یکی ازوظایف مهمی که درزناشویی متوجه شوهراست وظیفه انفاق و تکفل معیشت زن و فرزند است .

ماده ۱۲ قانون حمایت خانواده نفقهٔ اولاد رااز عواید و دارایی مرد یازن استیفا نموده و بدین ترتیب زن رادر قسمتی از مخارج خانواده ذی سهم قلمداد کرده است بایدزنی که تمکن دارد در پرداخت مخارج طفل خود سهیم باشد ولی بسیاربد پدرانی که باوجود تمکن کافی پس از ازدواج و صاحب زن و فرزند شدن مجدد ، فرزندانی را که از زن مطلقه خود داشته اند بحال خود رها کرده و بارسنگین هزینه آنان را بعهده مادر گذاشته اند.

باید در مورد نفقهٔ زن پس از جداشدن از شوهر روشی اتخاذ گردد که زن در این مرحله به نکبت و فلاکت دچار نشود .

شوهر ها بااین قانون حمایت خانواده زن را به مرگ میگیرند که به تب راضی شود به این صورت که او رادر مضیقه مالی قرار میدهند و زن برای رهایی ازاین گرفتاری روانه دادگاه میشود تاضمن اثبات استنکاف شوهر ازپرداخت نفقه درخواست گواهی عدم امکان سازش کند .

چرا، چون قانون وضع نفقه زن را حتی در طول زندگی مشترك مشخص نکرده است . زن برای احقاق حق خود از شوهری که از دادن نفقهٔ اوامتناع میکند راه بسیار طولانی باید طی کند و مدت زیادی برای اثبات مدعای خود باید بدودتا حکم قطعی صادر شود وشوهر مستنکف مستلزم به پرداخت نفقه گردد البته اگرتا آن موقع از گرسنگی جان سالم بدر برده باشد و فقر ومرض اورا از پای درنیاورده باشد باستناد آن حکم قطعی مجددا عرضحال طلاق یادرخواست گواهی عدم امکان سازش بدادگاه بدهد تازه چه حاصلی خواهد برد؟ چون زندگی او راقانون بعداز طلاق تامین نکرده است .

خانم دکتر صوقی افزود برحسب حکم ماده ۱۲ نفقه اولاد از دارائی مرد یا زن یا هر دو استیفا خواهد گردید حال که با این ترتیب زن در برداخت هزینه زندگی خانواده ولو پس از جدائی از شوهر سهیم است و او را بجای بدد و جد پدری قرار داده ایم چه فکری بحال زنی کرده ایم که پس ازسالیان دراز زندگی زناشوئی و صرف عمر و جوانی بناچار یا بر حسب اقتضا از شوهر جدا میشود و عایدی و تمکنی هم ندارد که با آن اعاشه کند و در هر حله ای اززندگی وجوانی نیز نیست که بتواند زندگی خانوادگی جدیدی تشکیل دهد و تضمین هم نسپرده که فقط ۳ ماه یعنی ایام عده را زنده بماند و بعد رخت بسرای باقی بکشد در اینمورد دو پیشنهاد میشود .

۱ـ بماده ۱۲ قانون تبصره ای بدین مضمون اضافه شود .

درمواردیکه درخواست گواهی عدم سازش از طرف شوهر بدادگاه تسلیم شده و بحکم دادگاه طلاق جاری شده باشد مادام که زن شوهر نکرده تامین هزینه های ضروری او بعهده شوهر میباشد .

۲ـ یك سیستم اشتراك محدود اموال اتخاذ گردد بدین معنی که منافع و مکتسبات خانواده در طول نکاح جز دارائی مشترك زن و شوهر محسوب شود ولی اموال قبل از نکاح ملك اختصاصی مالك آن باشد .

تغییرات جدید در کنکور دانشگاه آریامهر

روش های سی سال قبل کنکور دانشگاه را باید دگرگون کرد و مسائل محفوظات پیچیده نیمه درست و مطول را باید منسوخ نمود .

پروفسور رضا نایب التولیه دانشگاه اریامهر طی مصاحبه ای ضمن اظهار این مطلب مسائل مهم و جالبی را پیرامون تحصیلات دانشگاهی و دانشجویان عنوان کرد .

پروفسور رضا گفت : من درنظر داشتم که روش های کهن کنکور را از امسال بکلی در دانشگاه آریامهر دگرگون کنم ولی صلاح را در این دیدم که در این کار میانه روی شود. با این ترتیب ما صد در صد از روش های تستی اروپائی و آمریکائی استفاده نکردیم ولی بهبود قابل توجهی در کنکور امسال بوجود آوردیم وهمانطوریکه اشاره کردم حد فاصل بین کهن و نو را گرفتیم تا ببینیم چه نتیجه ای بدست خواهد آمد .

پروفسور رضا در باره تغییراتی که در کنکور دانشگاه آریامهر ایجاد شده است گفت زبان فارسی و زبان خارجه که در سالهای قبل جزو مواد کنکور نبود امسال در مورد کنکور قرار گرفته است وبرخلاف سالهای گذشته ما برای زبان و شعائر ملی اهمیت فوق العاده ای قائل شده ایم ، مسائل کنکور زیاد شده است و مسائل سطحی و محفوظات که حتی در ریاضی نیز آنرا دخالت میدادند حتی المقدور از بین رفته است .

* پذیرش دانشجو

رئیس دانشگاه آریامهر درباره میزان پذیرش دانشجو اظهار داشت من آرزو دارم که حتی اگر وسائل کافی و ساختمانی هم آماده نباشد در هوای آزاد هم که شده است بنشینیم و طلبه معرفت باشیم و این مردمی که این همه اشتیاق به تحصیل دارند محروم نشوند ، آنها را به درستی به تقوی و به حقیقت معرفت هدایت کنیم بنظر من باید بجای اینکه در مدرسه بطور مداوم بشاگرد جبر و مثلثات درس بدهند باید به آنها درس تقوی داد .

* اشکالات بی ربط

پروفسور رضا یادآور شد در کشوری که جوانان تا این درجه به تحصیل در رشته های علمی و صنعتی علاقه دارند من آرزو داشتم که واقعا عده بیشتری دانشجو در دانشگاه پذیرفته شوند ولی اشکالات بی ربطی که وجود داشته است مرا از رسیدن به این نیت محروم کرده است .

برنامه های عظیم پیشرفت کشور را به علت اشکالات موقت مادی نباید متوقف کنیم . متاسفانه برای کوچك ترین کاری وقت مرا میگیرند چقدر خوب بود که مردم با تشکیلات سازمانی که داریم کار ها را به قسمت مربوط احاله میکردند تا وقت شخص مرا برای کار های غیر فرهنگی مانند توصیه کنکور داوطلبان، مسئله ثبت نام و مسائل جزئی دیگر نمیگرفتند . برای پیشرفت و بهبود کار ها باید جنبه های تشریفاتی و خصوصی را کنار گذاشت نباید از رئیس دانشگاه توقع داشت تا مانند یك مسئول آموزشگاه ، بکار های خصوصی فرد فرد آنها شخصا رسیدگی کند .

* شاگردان ممتاز

خبرنگار ما اطلاع میدهد ثبت نام از شاگردان اول و ممتاز رشته های ریاضی و طبیعی که امسال برای اولین بار بدون کنکور بدانشگاه آریامهر راه می یابند آغاز شده است و تا روز بیست و دوم تیر ماه ادامه خواهد داشت. شاگردان ممتاز رشته ریاضی که معدل آنان از ۱۸ ببالا باشد و همچنین شاگردان اول رشته ریاضی حوزه های امتحانی سراسر کشور که معدل آنان از ۱۷ ببالا باشد بدون کنکور در دانشگاه پذیرفته میشوند .

ضمنا شاگردان اول حوزه های طبیعی کشور نیز که معدل کتبی آنان از ۱۸ بیشتر باشد دردانشگاه آریامهر بدون کنکور پذیرفته می شوند .

● کنکور دانشگاه آریامهر

ساعت ۸ ونیم صبح فردا کنکور دانشگاه آریامهر با شرکت ۸۴۵۳ داوطلب دردو حوزه امتحانی دانشگاه آریامهر و دانشگاه تهران انجام می شود و از شرکت کنندگان در ریاضیات ،زبان خارجه، زبان فارسی امتحان بعمل می آید. دنباله امتحانات صبح پس فردا انجام میشود وامتحانات فیزیك و شیمی برگزار میگردد.

● تعداد پذیرش دانشجو

امسال ۴۸۰ نفر از شرکت ـ کنندگان دردانشگاه اریامهر از طریق کنکور پذیرفته می شوند و شاگردان اول وممتاز رشته های ریاضی وطبیعی نیز باین عده اضافه می شوند که به احتمال زیاد تعداد آنان به ۲۰۰ نفر خواهد رسید .

* انتخاب دانشکده

شاگردان اول و ممتاز در انتخاب دانشکده خود اختیار کامل دارند ولی کسانیکه از طریق کنکور پذیرفته می شوند می توانند دو دانشکده را انتخاب کنند خبرنگار مامی نویسد نفرات اول تا ۴۸ کنکور ازپرداخت شهریه معاف خواهند بود و برای شاگردان ممتاز نیز که بضاعت کافی ندارند امتیازاتی قائل خواهند شد .

* محل داوطلبان

در کنکور دانشگاه آریامهر که فردا انجام میشود داوطلبانی که شماره کارت آنها از ۱۰۰۱ تا ۷۰۰۰ میباشد در محل دانشگاه آریامهر امتحان میدهند و شماره های ۷۰۰۱ تا ۹۵۰۰ در دانشگاه تهران بشرح زیر امتحان خواهند داد :

۷۰۰۱ تا ۷۶۰۰ در دانشکده هنر های زیبا ، ۷۶۰۱ تا ۸۴۰۰ در دانشکده ادبیات ، از ۸۴۰۱ تا ۹۰۰۰ در دانشکده علوم واز ۹۰۰۱ تا ۹۵۰۰ در ساختمان فیزیك اتمی دانشکده علوم .

* کنکور دانشگاه آمریکائی

کنکور بورس تحصیلی دانشگاه امریکائی بیروت روز یکشنبه هفته جاری ازطرف هیئت عمران بین المللی امریکا در دبیرستان رضاشاه کبیر برگزار شد که در آن بیش از سیصد و پنجاه دختر و پسر فارغ ـ التحصیل دبیرستان شرکت داشتند.

در این کنکور تنها فارغ ـ التحصیلانیکه معدل آنها از ۱۷ بیشتر است حق شرکت دارند . برنامه امسال تحت سرپرستی انجمن سلطنتی تشویق وکمك بدانشجویان قرار دارد .

اولین کلنك آموزشگاه حرفه‌ای کارخانه صنعتی آزمایش بزمین زده شد

صبح امروز طی مراسمی که در حضور آقای نخست وزیر انجام گرفت ، اولین کلنك ساختمان آموزشگاه حرفه‌ای کارخانه های صنعتی آزمایش ، توسط آقای [illegible] خسروانی وزیر در، بزمین زده شد .

در این مراسم آقایان دکتر عالیخانی وزیر اقتصاد ، دکتر تدین معاون اقتصادی نخست وزیر ومعاونین و مدیران کل وزارت اقتصاد و کار و خوشکیش مدیر کل بانك ملی ایران حضور داشتند .

در آغاز ، آقای محسن آزمایش، رئیس شرکت سهامی کارخانه های آزمایش ، ضمن نطقی در زمینه فعالیت ها وهدف های کارخانجات آزمایش توضیحاتی داد واعلام داشت «فردا قراردادی با یك گروه صنعتی بزرك ژاپنی امضاء میکنیم که کارخانجات صنعتی آزمایش راوارد مرحله جدید و عالیتری در صنعت خواهد کرد .»

سپس آقای نخست وزیر وهمراهان از قسمت های مختلف تختخواب ـ سازی ، ساخت بخاری ، آبگرم کن، یخچال ، کولر ، چراغ گاز بازدید کردند ودرمحل ساختمان آموزشگاه حرفه‌ای پس از استماع گزارش مهندس مسئول ، آقای هویدا از آقای خسروانی وزیر کار خواست که کلنك آموزشگاه را بزمین بزنند. وزیر کاربنام نامی شاهنشاه آریامهر اولین کلنك آموزشگاه را بزمین زد .

آنگاه نخست وزیر از باشگاه ورزشی و کتابخانه کارخانه بازدید نمود ویکهزار جلد کتاب بکتابخانه کارگران آزمایش اهداء کرد .

آقای نخست وزیر مقارن ساعت ده وربع کارخانه را در بین ابراز احساسات شدید کارگران نسبت بشاهنشاه آریامهر ترك نمود .

گزارش جامع این مراسم به نظر خوانندگان محترم خواهد رسید .

انفجار کپسول گاز

* ۱۳ نفر اعضای یك خانواده دراین حادثه کشته وزخمی شدند

بعلت انفجار کپسول گاز دریکی از منازل قریه «یخدان» از توابع اردکان یزد دونفر کشته و یازده نفر مجروح شدند .

گزارش خبرنگار ما در یزد حاکیست : در حادثه انفجار کپسول گاز اعضای یك خانواده باسامی سید آقاحسینی ـ حاج غلامعلی صادقی ـ مصطفی صادقی ـ شیخ محمد ـ احمد ، خدیجه ـ داود و فاطمه حسینی ،ناصر و مسعود صادقی وغلامحسین بشدت مجروح گردیده و دونفر از آنان باسامی افسر و محمود اقبال کشته شدند. مجروحین به بیمارستان گودرز یزد انتقال یافتند

آگهی دعوت مجمع عمومی فوق العاده

مجمع عمومی فوق العاده صاحبان سهام شرکت تعاونی تهیه و توزیع گوشت گاو وگوساله و گاومیش تهران و حومه روز بیست و هفتم تیرماه چهل وهفت (۲۷ر۴۷ر۱۳۴۷) ساعت پنج بعدازظهر در محل شرکت (دروازه شمیران ـ خیابان هدایت) تشکیل میشود از عموم آقایان دارندگان سهام شرکت دعوت میشود که بادردست داشتن کارت عضویت درساعت مقرر روز نامبرده حضور بهمرسانند

دستور جلسه

۱ـ حذف کلمه (دارای پروانه کسب بوده از ماده ۹ اساسنامه)

۲ـ تصویب والحاق ماده دیگری دراساس نامه

رئیس هیئت مدیره شرکت تعاونی تهیه و توزیع گوشت گاو تهران وحومه

آ ـ ۲۰۶۸۶

آگهی دعوت مجمع عمومی فوق العاده

مجمع عمومی فوق العاده صاحبان سهام شرکت تعاونی تهیه و توزیع گوشت گاو وگوساله و گاومیش تهران و حومه در روز بیست ونهم تیرماه ۱۳۴۷ ساعت سه بعدازظهر درمحل شرکت (دروازه شمیران ـ خیابان هدایت) تشکیل میشود . از عموم آقایان دارندگان سهام شرکت دعوت میشود که بادردست داشتن کارت عضویت درساعت مقرر روز نامبرده حضور بهمرسانند

دستور جلسه

اتخاذ تصمیم نسبت به ماده ۲۱ و بتدب ماده ۵۵ اساسنامه شرکت

رئیس هیئت مدیره شرکت تعاونی تهیه و توزیع گوشت گاو و گوساله و گاومیش تهران

آ ـ ۲۰۶۸۴

مراقب فرزندان دبیرستانی خود باشید

هشدار آگاهی کل به خانواده‌ها

● ماموران آگاهی ظرف ماه گذشته ، ۵ باند سرقت که توسط دانش آموزان دبیرستانها تشکیل شده بود کشف کردند

سخنگوی شهربانی کل امروز اطلاعیه‌ای تحت عنوان : «هشدار اداره آگاهی شهربانی کل کشور به خانواده های محترم» انتشار داد که متن آن عینا به شرح زیرچاپ میشود :

چون اداره آگاهی کل که مسئولیت مبارزه با جرم و تبهکاری را بعهده دارد ، درضمن رسیدگی به جرائم، متاسفانه به مواردا‌سف‌انگیزی برخورد میکند که شیوع آن برای سلامت جامعه نگران کننده است ، ازاینرو بمناسبت مسئولیت حساسی که در مبارزه با جرم و تبهکاری وهمچنین پیشگیری از جرائم دارد لازم‌میداند، در مواقع ضروری کجروی هائی که نظام اجتماع را تهدید میکند بعموم خانواده هائی که ممکن است از فعل‌و انفعالات مربوط به آنها غافل باشند متذکر شده و در پیشگیری از جرائم و حفظ سلامت جامعه از آنها استمداد نماید .

بهمین منظور اداره آگاهی کل باکمال تاسف باطلاع میرساند که در ماه گذشته پنج باند متشکل از دانش آموزان دبیرستان‌های تهران، با مهارتی که فقط از عهده سارقین حرفه‌ای ساخته‌است، مرتکب‌سرقت های گوناگون شده و سه نفر از آنها در مدتی کوتاه ۲۲ مرتبه به منازل مردم در نقاط مختلف شهر دستبرد زده و بیش از یك میلیون‌و چهارصد هزار ریال اموال مردم را بسرقت بردند .

همچنین دسته دیگری از دانش‌آموزانی که چند تن از آنها ترك‌تحصیل نیز کرده بودند به ۱۰فقره سرقت ا زمنازل‌مردم اعتراف‌کردند.

۲ باندد‌یگر از آنهانیز بااستفاده از موتوسیکلت، کیف‌دستی بانوانی را که در معابر عمومی‌عبور میکردند سرقت می نمودندو متواری میشدند، بعلاوه عده‌ای ازدانش آموزان‌درماه اخیر بمنظور اینکه وسیله تفریح دراختیار داشته باشند ، به سرقت اتومبیل پرداختند .

البته کلیه این افراد بوسیله ماموران آگاهی دستگیر شدند و متاسفانه اکنون بجای کلاس درس، در پشت میله های زندان بسر می برند .

آگاهی کل بدین وسیله از عموم خانواده ها تقاضا و توقع دارد ، مخصوصا در این فصل که تعطیلات تابستانی موسسات فرهنگی آغاز شده دقیقا با دلسوزی متوجه اعمال و رفتار و معاشرت های اجتماعی فرزندان خود باشند و اجازه ندهند که فرزندانشان‌از راه‌راست منحرف گردند و در این زمان که جامعه ما در حال پیشرفت و ترقی است و همه باید برای حصول آرمان های مقدس ملی صمیمانه‌تلاش وکوشش کنیم ، عده‌ای از جوانان کشور با اعمال زشت و ننك‌آور خود ، هم به نظام اجتماع لطمه بزنند و هم‌اینکه حیات خود وحیثیت‌و ارزش خانواده تکان دهنده‌توجه لازم‌خواهند فرمود خویش رافدای‌خطاکاریشان نمایند. و برای هدایت و کنترل فرزندان اداره آگاهی کل یقین دارد که خود ازبذل هیچ‌نوع کوششی دریغ خانواده های محترم به این حقایق نخواهند کرد .

استمداد یک پدر

فرخنده

یك دختر ۱۷ ساله پس ازمردود شدن در امتحانات‌خرداد ماه‌ناپدید شد .

این دختر که فرخنده سپهره نام دارد دانش آموز کلاس سوم دبیرستان دولتی دخترانه شهرزاد بود .

محمد سپهره پدر این دختر که باچشمی گریان در بدردرجستجوی جگر گوشه خویش است امروزبه خبرنگار ما گفت روز شنبه این هفته که دخترم از مردود شدن‌خود آگاه شد ناگهان منقلب گردیدو پس از صرف ناهار ناپدید شد .

او توسط روزنامه اطلاعات از مردم استمداد می کند که اگراز فرزندش اطلاعی دارند به تلفن‌های ۹۱۶۲۹ و ۹۳۲۴۲ اطلاع دهند و او را از نگرانی و حتی فنا نجات دهند .

فدا کاری یك هوو

یك زن ۳۵ ساله که اخیرا با یك مرد «زن دار »ازدواج کرد دیروز با فدا کردن جان خود صفحه جدیدی بر تاریخ فداکاری انسانها افزود .

این زن سرور عباسی نام‌داشت: و با هوو و فرزندان هوویش دریك خانه در جنوب غربی تهران زندگی کرد .

سرور دیروز ناگهان متوجه‌شد که اصغر غریبی پسر ۱۴ ساله شوهرش مهدی بمنظور درست کردن موتور چاه پدرش که از کار افتاده بود وارد چاه گردیده‌است. سرور با توجه به اینکه می‌دانست چاه دارای گاز سمی است خود را با عجله به سر آن رسانیدتااصغر را به خارج شدن از چاموادار کند، ولی موقعیکه به سر چاه رسید مشاهده کرد که اصغر در ته چاه از حال رفته است . او با اطمینان به اینکه اگر در همان لحظات اصغر از چاه خارج میشد نجات‌می یافت . باتوجه به خطر مرك که‌او را تهدید می کرد دستمالی‌بردهان و بینی خود بست و وارد چاه شد، ولی او نیز به روز اصغر افتاد .در همین موقع مهدی شوهر سرور سر رسید و زن و فرزندش را از چاه خارج کرد و به بیمارستان

یک نامادری برسر نجات ناپسریش جان خود را از دست داد

دراین حادثه نا پسری این زن نیز جان سپرد و شوهر ۲ زنه اودارای یك همسر گردید

اصغر

مسمومین رسانید .

اصغر هماندم و سرور ۱۸ساعت بعد در گذشت و به این ترتیب مهدی یك فرزند و همچنین یك زن خود را از دست داد .

۱۱ حادثه

در۲۴ ساعت گذشته در تهران وحومه ۱۱نفر به‌شرح زیردرحوادث مختلف‌جان‌خود را ازدست دادند:

*فاطمه روستا آزاد ٤ساله ، نرگس کرمیان ۳ساله و رمضانعلی‌زرندی‌بر اثرحوادث رانندگی .

*فریبا فتح‌الله ٤ساله ، اکبرامیرآبادی۱۲ماهه، بهروز خالقی۹ماهه ، حسام آل‌طعمه ۱۸ماهه و فاطمه نیشابوری ٤ساله بعلت خفگی‌درحوض.

*رضاقلی مظفری ومهدی علائی ۵ساله براثر سوختگی

*علی اکبر(نام‌خانوادگیش هنوز بدست نیامده) بعلت مسمومیت .

گمشده

حاجی‌علی پیران فرزند بخشعلی از ۱۲ روز پیش مفقود شده است . بستگانش‌درخواست دارندکسانی که از او اطلاعی دارند جهت رفع نگرانی آنها به خیابان ۱۳ متری حاجیان (جی) کوچه۸ متری‌حمزه‌پور خانه شماره ۹ خبر دهند .

آزامشب درسینماهای

رویال ـ کیهان ـ حافظ ـ سهیلا ـ دریا (خیابان فرح‌آباد)

تراس نیاگارا

تونی انتونی ○ فرانک ولف درفیلم

دلار زیر دندان

رنگی

وایداسکرین

کولر اتومبیل

کولر مخصوص پیکان ـ آریا و شاهین

و انواع اتومبیلهای دیگر

نماینده انحصاری : ماربل .جاده قدیم‌شمیران مقابل بانك ملی داودیه . تلفن ۷۷۲۳۷۳

ازامشب درسینماهای کاپری

پولیدور ـ ریولی ـ اروپا (شاه‌آباد)

«کاترین اسپاك» زیباترین ودلرباترین‌سارق‌دنیاباتفاق چندتا از ناشی‌ترین دزدان روزگار دست به سرقتی‌میزنند که ازلحظه اول تاپایان فیلم تماشاگر را غرق شادی و خنده میکنند .

کاترین اسپاك ○ فیلیپ لروی ○ گاستون موشین

زیبا و دلربا

درفیلم رنگی

ازفرداصبح درسینماهای امپایر ـ سانترال ـ ایفل ـ تاج ـ متروپل

فیلمی بزرك و جالب محصول مشترك ایران و ایتالیا که بدون جنجال و سر و صدادرتهران وحومه‌آن‌تهیه‌شده‌است.

موریس پلی ○ جورجیا مول ○ اریکا بلانک درفیلم رنگی

در تهران اتفاق افتاد

کارگردان : فرانک رو

صحنه های قهرمانی این فیلم در تهران با مساعی و معاضدت های وزارت فرهنك وهنرتهیه شده و همزمان با تهران ، در شهر های بزرگی چون رم ـ پاریس ـ لندن‌وفرانکفورت نمایش داده خواهد شد .

دومین‌هفته نمایش «داماد شارلاتان» باشرکت‌لوئی‌دوفونس‌در تراس امپایر ادامه دارد

مجالس ترحیم

بانهایت تاسف درگذشت ناگهانی **سیدهدایت‌الله شهاب‌فردوس** صاحب‌منصب عالیرتبه این وزارت وبزرك خاندان شهاب‌فردوس رادر مشهد باطلاع همکاران میرساند . مجلس ترحیم مردانه روز پنجشنبه ۱۳تیر از ساعت ۹الی ۱۱ در مسجد مجد و مجلس ختم زنانه روز شنبه۱۵ تیرماه از ساعت ۹الی ۱۱ در خانقاه صفی‌علیشاه برگزار خواهد شد .

وزارت آموزش وپرورش

۲-۲ آ-۱۰۶۱۳

سناتورها ونمایندگان استان خراسان

بانهایت تاسف درگذشت **سیدهدایت‌اله‌شهاب‌فردوس** رادر مشهد مقدس باطلاع کلیه دوستان وآشنایان‌آن فقیدسعید میرسانند.مجلس ترحیم آنمرحوم روزه‌شنبه ۱۳تیرماه ۱۳۴۷ ازساعت ۹الی ۱۱ صبح در مسجدمجد منعقد خواهد بود .

عماد تربتی ، خزیمه علم ، گنجی ، دکترحجازی مهندس عباس اخوان ، دکترمحمدحسین اسدی،دکتر محمدحسین اعتمادی ، غلامرضا بهادری ، محمدرضا ثامنی ، مهندس‌فضل‌الله جلالی‌نوری ، دکتر عبدالعظیم حبیب‌اللهی ، محمود روحانی ، ابوالفضل سلیمانی کاشانی ، دکتر باقر شریعت ، محمد شهرستانی ، دکتر محمود ضیائی ، دکتر امین‌غنی ، خانلرقراچورلو دکتر فرهاد قهرمان ، دکتر حمید کفائی،دکترمنوچهر کلالی ، کاظم مسعودی ، علی‌اکبریارمحمدی

۲-۲ آ-۲۰۷۵۶

بانهایت تاثر درگذشت مرحوم **سیدهدایت‌الله شهاب‌فردوس** که از مفاخر خراسان بودند بدینوسیله باطلاع همشهریان‌محترم میرساند . مجلس ختم‌مردانه روز پنجشنبه ۱۳ تیرماه در مسجدمجد از ۹تا۱۱صبح و مجلس زنانه در خانقاه صفی‌علیشاه روز شنبه ۱۵ تیرماه ازساعت ۹تا۱۱ برگزار خواهد شد .

جمعیت فردوسیهای مقیم تهران

۲-۲ آ-۱۰۶۳۹

بانهایت تاسف فوت مرحوم **سیدهدایت‌اله شهاب فردوس** برادر جناب آقای سیدولی‌اله شهاب فردوس وکیل محترم دادگستری راباطلاع آقایان قضات و همکاران وبستگان ودوستان آن‌مرحوم میرساند.
مجلس ترحیم فقید سعید از ساعت ۹الی ۱۱روزپنجشنبه ۱۳ تیرماه ۱۳۴۷ در مسجد مجد منعقد است .
خواهشمند است باشرکت دراین مجلس‌روح آن مرحوم را شاد فرمایند .

رئیس کانون وکلاءدادگستری

آ-۱۰۷۱۹

بانهایت تاثر و تالم رحلت ناگهانی استادارجمند **سیدهدایت‌الله شهاب فردوس** رادر مشهد باطلاع دوستان‌واقوام‌وآشنایان میرساند . مجلس‌ترحیم‌مردانه روز پنجشنبه ۱۳ تیرماه از ساعت ۹صبح الی ۱۱ در مسجد مجد و مجلس ختم زنانه در خانقاه صفی‌علیشاه روز شنبه ۱۵ تیرماه ازساعت ۹الی ۱۱ برگزارخواهد شد .

سردار فاخر حکمت ، علی‌اصغر حکمت،مرتضی حکمت ، دکتر شهاب فردوس ، سیدولی‌الله شهاب فردوس ، خانواده‌های سعادت قدسی‌نیا ، اشراقی ، نجفی‌فردوس ، قدسی‌نیا ، روحانی ، مجتهدی،اقدسی، کاظمی ، افشار ، روحی ، بیگلری ، حسامی ، قرائی، غیائی ، ادیبی ، عدل ، دولتی

۲-۲ آ-۱۰۶۳۷

بانهایت تاسف فوت مرحومه مغفوره بانوسکینه **صمدزاده** راباطلاع همکاران ارجمند میرساند.مجلس ترحیم روز پنجشنبه ۱۳ر۴۷ از ساعت ۹ الی ۱۱ صبح‌در مسجد حاج‌شیخ‌عبدالحسین (معروف به‌آذربایجانیها) برقرار خواهد شد .

اتحادیه صنف میخ، قفل ، لولا ، دستگیره

آ-۱۰۸۶۵

خانواده‌های : صمدزاده ، آقاجانزاده ، خیابانی سلطانزاده ، آقانجفی ، مغفوریان ، زیاری ، میلانی

بدینوسیله فوت مرحومه مغفوره بانو **سکینه صمدزاده** همسر مرحوم حاجی‌موسی‌صمدزاده راباطلاع اقوام و آشنایان میرساند . مجلس ختم مردانه روز پنجشنبه ۱۳ر۴ از ساعت ۹ الی ۱۱ صبح در مسجدحاج شیخ‌عبدالحسین (معروف به‌آذربایجانیها) برقرارخواهد شد و مجلس ختم زنانه در همانروز از ساعت ۵الی۷ بعدازظهر در منزل آنمرحومه در خیابان شاهرضا چهارراه کالج خیابان خارك کوچه شهرود شماره ۲۰ منعقد می‌باشد .

حاجی‌حسین صمدزاده ، حاجی‌حسن صمدزاده، حاجی‌احمد صمدزاده ، حاجی مجیدصمدزاده ، جواد صمدزاده ، پرویز آقاجانزاده ، هاشم خیابانی ، حاجی محمدحسین زیاری ، حاجی‌حسین میلانی،بهمن‌سلطانزاده محمد مغفوریان ، هوشنك آقانجفی ، اکبر زیاری ، پرویز میلانی

۱۰۸۶۳ آ-۳

بعموم بازماندگان آنمرحومه مصیبت وارده‌راتسلیت میدهیم

بانهایت تاسف وتالم فوت شادروان بانو قمری فیض‌اله‌زاده **خوئی** راباطلاع‌خویشان‌وآشنایان‌میرساند. مجلس ترحیم مردانه آن مرحومه روز پنجشنبه ۱۳ تیرماه از ساعت ۵الی ۷بعدازظهر در مسجد امیریه چهارراه مختاری و مجلس تذکرزنانه در همان روز و همان ساعت در خیابان سیمتری‌چهارراه تیر قسمت فوقانی شیلات جنوب طبقه دوم‌برگزارخواهد شد .

مهدی فیض‌اله‌زاده ، سعیدفیض‌اله‌زاده ، آقاجان فیض‌اله‌زاده ، مجید وثیق، دکتر آریا ،سروان‌شاهپور آریا، دکترخلیل آریا ، حاجی‌علی‌ماهوت‌فروش،فیض‌اله فیض‌اله‌زاده ، حاجی‌فضل‌اله هاشمی ، دکتر سیدعلی سعیدی ، مهندس اصغر مرجعی ، فرشید وثیق ، رضا کبیری ، قدرت‌اله پاکروان ، سیدمحمد کبیری ، عیسی نامی ، دکترنورالدین نجات ، علی‌عسگرزاده

آ-۱۰۷۶۱

مصیبت وارده را بعموم بازماندگان آنمرحومه‌تسلیت میدهیم

خانواده‌های : ضرابی ، سلحشویان ، حسنی‌مقدم قدیمی ، هدی ، مستوفی کمره ، قراداغی ، مصطفی امینیان ، بیگلی

فوت مرحومه بانو قمرتاج ضرابی (سلحشویان) راباطلاع اقوام و دوستان میرساند . مجلس ختم مردانه آن مرحومه روز پنجشنبه ۱۳ تیرماه از ساعت چهارتا شش عصر در مسجد فخریه واقع در خیابان امیریه و مجلس ختم زنانه در همان روز و همان ساعت در خیابان میامی مجاور مسجد فخریه خانه شماره ۲۴ منعقد می‌باشد . آ-۱۰۷۹۳

مصیبت وارده رابعموم بازماندگان آنمرحومه‌تسلیت میدهیم

بانهایت تاسف‌درگذشت بانو **ممستان‌فرجزاده‌ماکوئی** رادر ماکو باطلاع میرساند . مجلس ترحیم زنانه و مردانه ازساعت ۶تا۸ بعدازظهر روزپنجشنبه۱۳ر۴۷ در خیابان ایرانمهر پلاك ۵۰۸ منزل جمشید فرجزاده منعقد خواهد بود .

خانواده‌های : فرجزاده ماکوئی - علیزاده‌ماکوئی

آ-۱۰۸۸۳

مصیبت وارده را بعموم بازماندگان آنمرحومه‌تسلیت میدهیم

بانهایت تاسف وتاثر درگذشت نابهنگام دوست عزیز و گرامی مهندس **شاهرخ(علی) یاوری** راباطلاع کلیه دوستان و آشنایان رسانده مجلس‌ختم‌آن‌مرحوم از ساعت ۵الی ۷ بعدازظهر روز پنجشنبه ۱۳ر۴۷ در مسجد ارك برگزار خواهد شدخواهشمنداست‌باشرکت دراین مجلس قلب داغدیده عزیزان آن مرحوم راتسلی بخشید

دانشجویان دوره‌اول‌دانشکده معماری‌دانشگاه‌ملی‌ایران

آ-۱۰۷۶۹

مصیبت وارده را بعموم بازماندگان آنمرحوم‌تسلیت میدهیم

بااندوه فراوان درگذشت نابهنگام شادروان **مسعود فرزانه** کارمند شرکت ملی نفت راباطلاع کلیه‌بستگان ودوستان میرساند . مجلس تذکر روز۱۳تیرماه۱۳۴۷ از ساعت ۵بعدازظهر در منزل آن مرحوم واقع در تهرانسر کیلومتر ۱۲ جاده کرج کوی نفتفته منعقد می‌باشد

منوچهر فرزانه ، منصور فرزانه، بهادری،خانم سگی بهره‌مند ، متحده ، مهاجر ، زاکاریان ، شایسته ، پیرمرادیان ، نصیری ، محمودی ، علائی ، ربانی ،نعیم سبحانی آ-۱۰۸۷

بعموم بازماندگان آنمرحوم مصیبت وارده راتسلیت میدهیم

یادبود

هو

۱۳۱

بمناسبت تصادف عصر جمعه ۱۴ تیرماه جاری (لیله‌نهم‌ربیع‌الثانی ۸۸) باشب درگذشت حضرت قطب‌العارفین وصالح‌المومنین مولانا **الحاج شیخ‌محمد حسن صالحعلیشاه گنابادی** طاب‌ثراه مجلس تذکری‌از ساعت ۵تا۷ بعداز ظهربرای کسب‌فیض‌وتوسل‌به آستان مقدس ائمه‌اثنی‌عشر علیهم‌السلام‌در حسینیه‌مشیرالسلطنه واقع در خیابان جنوبی پارك‌شهر منعقد خواهد بودو مجلس زنانه از ساعت ۷بعدازظهر همانروز در منزل مرحوم حائری دوراه مهندس منعقد می‌باشد .

حاج‌محمدراستین (رونق‌علی) سید محمد شریعت (همت‌علی) ، دکتر محب‌اله‌آزاده ، دکتر نورعلی تابنده هادی حایری ، احمد فریدونی ، مهندس شکرالله تابنده علی‌تابنده آ-۱۰۸۱۹

مجلس یادبود مرحوم گلستان یزدی

نظربه‌تصادف روز پنجشنبه ۱۳ تیرماه باسالگرد درگذشت مرحوم **حاج‌علی‌اصغر گلستان یزدی** مجلس یادبودی از ساعت ۵تا۷ بعدازظهر روز پنجشنبه ۱۳ تیرماه درامامزاده عبداله منعقد می‌باشد . شرکت‌در مراسم مذکور موجب شادی روح آنمرحوم و تشکر بازماندگان خواهد بود .

خانواده گلستان یزدی

آ-۱۰۷۷۹

چون روز پنجشنبه سیزدهم تیرماه ۱۳۴۷ مصادف‌باروز چهلم درگذشت شادروان جوان ناکام‌**اصغرعبداللهیان** می‌باشد بهمین مناسبت مجلس یادبودی از ساعت ۵تا۷ بعدازظهر همانروزدر کنار مزار آنمرحوم در حضرت عبدالعظیم در جوار امامزاده حمزه (آرامگاه یاسینی) برپاست شرکت دریادبود مزبور موجب‌شادی روح آنمرحوم خواهد بود ، سپاسگزاری خانواده‌های داغدیده را قبلا باستحضار سروران ارجمند میرسانیم

ازطرف خانواده‌های وابسته خانواده عبداللهیان

آ-۱۰۷۸۳

بمناسبت سال مرحوم خلد آشیان استاد **محمد عبده بروجردی** مجلس یادبودی در منزل شخصی آن مرحوم واقع در خیابان امیریه جنب مسجد فخریه خیابان میامی شماره ۱۰۰ از ساعت ۶تا۸ بعدازظهر پنجشنبه ۱۳ تیرماه منعقد خواهد بود .

آ-۱۰۶۴۷ **خاندان عبده**

جنابان آقایان مهدی مکاره‌چیان وجواد مکاره‌چیان رضا مکاره‌چیان ، کاظم مکاره‌چیان مهندس هاشم مکاره‌چیان

درگذشت پدربزرگوارتان را تسلیت‌عرض‌نموده وبقای بازماندگان آن مرحوم را مسئلت داریم .

مهندس پروین ، مهندس قزل‌ایاغ ، ابطحی ، قازاریان ، هادیان ، وکلیه کارمندان کارگاه‌شرکت بازارگاد ودربنددرکرمانشاه

آ-۱۰۸۲۵

تسلیت

نمایندگان استان کرمانشاه در مجلس شورای ملی وفرمانداری کل ایلام

بمناسبت درگذشت شادروان عبدالجواد میرزا دولتشاهی مراتب تسلیت و همدردی خود را به خانواده محترم دولتشاهی و سرکار علیه خانم دکتر دولتشاهی نماینده محترم مجلس شورای ملی‌تقدیم داشته بقای عمر بازماندگان رااز خداوندبزرك‌مسئلت دارند .

محمد فضائلی ، عزت‌اله ایلخانی‌پور ، مرتضی ابوذر ، حسین نیاکان ، حسین یوسفی ، حبیب‌اله امام مردوخ ، حسن مریدی

آ-۲۰۵۴۸

جناب آقای حاجی‌سیدمحمود لاجوردی

مصیبت وارده را به‌جنابعالی صمیمانه تسلیت عرض نموده وبقای عمر و سعادت حضرتعالی و خاندان گرام را از حضرت باریتعالی مسئلت می‌نماید .

گرگان - حسن احسان‌زاده

آ-۲۰۵۹۴

درگذشت حاج‌میرزامحمد مکاره‌چی رابه‌خانواده محترم آن مرحوم بخصوص جناب آقای‌مهدی‌مکاره‌چی وآقای مهندس حسینی تسلیت عرض کرده بقاء و سلامت بازماندگان ان فقید سعیدرا از ایزد پاك خواستاریم .

از طرف پرسنل پایگاه یکم شکاری سرهنك ستاد امیر کامیابی‌پور

آ-۱۰۷۶۷

جناب آقای مهدی مکاره‌چیان

مصیبت وارده را تسلیت عرض میکنیم

آ-۱۰۸۵۱ **شرکت رودسر**

خانواده محترم مکاره‌چیان

باکمال تاسف وتاثر فوت بزرك خاندان راتسلیت عرض مینمائیم

آ-۱۰۸۵۳ **شرکت ساختمانی‌جلگه**

همکار محترم خانم الیزابت سیحانی

بدینوسیله مصیبت وارده را به‌آن همکار عزیزو خانواده گرام تسلیت گفته و خودرا در این غم عظمی باشما شریك میدانیم

سلطان‌محمدی ، فارمدی ، جعفری ، رسابور، یزدی ، رضی ، هروی ، شیخ‌رضائی ، صدری،مژدهی محجوبی ، دلبسته ، باقری

آ-۱۰۸۴۱

جناب آقای دکتر عباس کاشانچی

مصیبت وارده راصمیمانه تسلیت عرض‌میکنیم

انجمن محلی شمالشرق‌تهران- جعفرمشیری

آ-۱۰۸۶۹

آقایان افتخاری ویاوری

مصیبت وارده را بانهایت تاثر تسلیت گفته وخودرا در غم واندوه شما شریك میدانیم

امیر فتاحی - رستم نصوری

آ-۲۰۷۹۴

بانهایت تاسف مصیبت وارده را به‌خانواده‌محترم مکاره‌چیان صمیمانه تسلیت میگوئیم

مهندسین وکارمندان شرکت پاسارگاد

آ-۱۰۸۵۷

مهندسین وکارکنان شرکت سهامی ساختمانی‌سداش

مصیبت وارده رابه‌فامیل‌محترم مکاره‌چیان‌صمیمانه تسلیت عرض میکنند .

آ-۱۰۸۰۹

جناب آقای عباس لاری

بانهایت تاسف درگذشت نابهنگام جوان ناکام محمدرضا لاری برادر گرامیتان را به‌آن‌خانواده‌محترم تسلیت عرض نموده تحمل وپایداری آنهارا ازخداوند یکتا خواستاریم.

عموم کارکنان کارخانه خلیج‌مرکزی

آ-۱۰۷۸۷

سرکار سرگرد حسن چگینی

بانهایت تاسف درگذشت مادر بزرگوارتان رااز طرفخود و همکارانم تسلیت گفته سعادت و سلامت بازماندگان آن مرحوم رااز پروردگار توانا خواستار است .

سرلشگر سیوشعانصی

آ-۱۰۸۲۳

مصیبت وارده را بخانواده محترم مکاره‌چیان صمیمانه تسلیت میگوئیم

دفتر فنی مهندسی نیروی هوائی شاهنشاهی

آ-۱۰۸۲۱

درگذشت دوست عزیزم آقای‌مهندس علی‌یاوری رابخانواده‌های محترم یاوری - افتخاری تسلیت عرض مینمایم.

علی مشاری

آ-۲۰۷۱۶

بانهایت تاسف مصیبت وارده را بخانواده محترم مکاره‌چیان صمیمانه تسلیت میگویم .

آ-۲۰۷۳۴ **معمار رجبی**

جناب آقای حاج‌میرولی

بااظهار تاسف مصیبت وارده را به‌جنابعالی‌وعموم فامیل تسلیت عرض می‌نمایم .

مرتضی‌سادات لاریجانی

آ-۱۰۸۲۹

سپاسگزاری

از سروران گرام ، دوستان عزیز و محترم‌وکلیه بستگان که در مراسم سوگواری وتشییع شادروان مرحوم **محمدمنصوری** یا مجالس ترحیم منعقده در تهران و ساوه و شب هفت شرکت فرموده یابوسیله تلگراف ونامه و درج درروزنامه‌هااظهارمحبت‌وهمدردی فرموده موجبات تسلی خاطربازماندگان‌رافراهم‌نموده‌اند صمیمانه سپاسگزاری مینماید . چنانچه بعلت تالمات روحی در شرفیابی و عرض تشکر حضوری تاخیری‌رخ دهد امید عفو داریم .

خانواده‌منصوری

بدینوسیله از انجمن محترم زرتشتیان و هیئت محترم نظارت برسرمایه انجمن زرتشتیان و اعضای محترم شورای عالی انجمن ایرانی برادری جهانی و جناب آقای دکتر همایونفردبیر کل‌انجمن‌ایرانی‌برادری جهانی و معون محترم وزارت اطلاعات وسازمان‌محترم زنان زرتشتی و سازمان محترم فروهر (جوانان‌زرتشتی) وانجمن محترم و سازمان جوانان زرتشتی اهواز و سروران ارجمند و خویشان و دوستان گرامی که‌در مراسم تشییع و مجلس پرسه همسرم روانشاد ارباب **رستم‌جمشیدیان** شرکت وابراز همدردی فرموده ویا بوسیله آگهی درروزنامه و تلگراف و نامه اظهار لطف فرموده‌اند سپاسگزاری نموده و چنانچه بواسطه تالمات روحی در عرض تشکر حضوری وپاسخ کتبی توفیق نصیب نگردد باعرض‌پوزش‌امیدعفوداشته‌موفقیت همگی رااز خدای بزرك خواستارم.

آ-۱۰۷۹۱ **لعل جمشیدیان**

سپاس‌وپوزش

از کلیه همکاران و دوستان و خویشاوندان محترم که در تشییع جنازه و تدفین و مجالس ترحیم مرحوم **حاج‌علی‌بدر** شرکت یابوسیله تلگراف‌و جرایدو نامه ابراز همدردی فرموده‌اند سپاسگزاری مینمائیم اگر بعلت تالمات روحی در شرفیابی تاخیر و قصوری روی داده پوزش میطلبیم

آ-۲۰۷۶۴ **خانواده حاج‌علی‌بدر**

بدینوسیله مراتب سپاس و امتنان خودرابه‌پیشگاه سروران گرامی خویشان ودوستان و همکاران عزیز که در مصیبت مولمه درگذشت پدر ارجمندم بزرگواری فرموده وباشرکت و حضور در مراسم تشییع ومجلس ختم یاوسیله روزنامه ، تلگراف ونامه اظهار همدردی و محبت فرموده‌اند تقدیم میدارم و چنانچه دراثرتالمات روحی در شرفیابی وعرض امتنان حضوری تاخیری‌رخ دهد پوزش میطلبم .

آ-۲۰۷۶۲ **امین‌اله برومند**

جناب آقای امیرعباس جهانی

دوستان تعاونی شما خودرادر اندوه و مصیبت وارده شریك میدانند .

بدیع‌اله آستانه ، ایرج قائمی ، مهدی‌علیمیرزائی جمشید زمانی ، علیمحمد توکل ، حسین بختیاری ، فریدون اختر ، حسین محسنی ، منصور فیروزمنش، ابوالفضل عظیمی ، قربانعلی جغتائی ، جمال‌نورافشار

آ-۱۰۷۸۹

آقای فرامرز برزوئی مجری طرح بین‌المللی مبارزه‌با بیسوادی دزفول

درگذشت مادر گرامیتان باعث نهایت تاثرهمکاران ایرانی شما و کارشناسان یونسکو درطرح دزفول گردید .

ضمن عرض تسلیت خودرا دراین سوك شریك دانسته از خدای بزرك برای شما و خانواده محترم سلامت وبقاء عمر مسئلت دارد .

بدریا ، دکتراریکسن ، دکتر ویسینگر، واگنر، زهرا نجم‌آبادی ، سیمین هوشنگی ، عزت نقشینه، مهندس ربیعه ، محمدتقی هوشنگی ، مهندس نجاتعلی ، محمد حسن‌نجاتعلی،شاهی،قلمبر،بهرام‌زاده رحمانی ، بادلان ، فارغی

آ-۱۰۸۱۷

باینوسیله فوت ناگهانی استادارجمندسیدهدایت‌اله شهاب فردوس را بعموم خاندان شهاب‌فردوس‌بخصوص جناب آقای سیدولی‌اله شهاب فردوس و دکترشهاب فردوس تسلیت میگوییم .

آ-۲۰۷۵۸ **دکتر مجیدحائری**

جناب آقای فتوح‌دادستان محترم شهرستان کرج

درگذشت پدر گرامیتان موجب نهایت تاثروتالم گردید باعرض صمیمانه‌ترین تسلیت خود بقاء عمر جنابعالی و خانواده محترم رااز درگاه ایزد متعال خواستاریم .

باباشاهی ، مجتهد ، شفقی ، طیرانی ، صابری، نعیمی ، بحرینی ، رافع ، مقصودی ، رفیعی ، شریف، پورکریمی ، پارسا ، کریمی ، حمیدی

آ-۲۰۷۶۶

دبیران وکارمندان دبیرستان رضاشاه کبیر

مصیبت وارده را بسرکار خانم ناهید ثمره‌وفامیل محترم شهاب‌فردوس صمیمانه تسلیت عرض مینمایند.

رئیس دبیرستان رضاشاه کبیر-فروغ کیا

آ-۱۰۸۷۹

تیمسار سپهبد نصیری

باکمال تاسف وتاثر مصیبت وارده را بحضور آن تیمسار معظم وخانواده محترم تسلیت عرض میکنم

سرهنك ضیاءالدین جواهرکلام

آ-۱۰۸۵۹

مصیبت وارده را به‌خانواده‌های یاوری - مهرفر وافتخاری صمیمانه تسلیت عرض میکند .

شرکت سهامی ایران‌گاز

آ-۲۰۸۱۸

از طرف خود و عموم همکارانم مصیبت وارده‌رابه سرکار سرهنك دکتر مهدی خرمی تسلیت میگوییم.

آ-۱۰۹۰۷ **سرتیپ دکترپروانه**

بسمه تعالی

بمناسبت درگذشت مرحوم مغفور خلدمقام حاج **میرزامهدی امیدوار** طاب‌ثراه مجلس تذکری در لیله جمعه هشتم ربیع‌الثانی مطابق ۱۴ر۴۷ از طرف‌رفقا و دوستان آنمرحوم در مسجد حضرتی‌واقع در بازار دروازه بعداز نماز عشاء منعقد است. امیداست عموم طبقات در مجلس مرحوم شرکت‌نموده روح آنمرحوم‌را شاد وبازماندگان‌را قرین‌امتنان نمایند .

الاحقر علینقی‌الموسوی‌الطهرانی

آ-۱۰۸۷۱

باکمال تاسف درگذشت بانوی نیکوکار **فاطمه جعفرپور والده** ماجده‌آقای غلامرضا جعفرپورومادربزرك آقایان (کریم ، خلیل ، محمد ، خلیل ، علی، جوادی) راباطلاع همکاران محترم میرساند . مجلس ترحیم‌آن مرحومه روز پنجشنبه ۱۳ر۴۷ از ساعت ۵تا۷بعداز ظهر در مسجد درب‌اندرون واقع‌درخیابان ناصرخسرو برگزار میگردد .

اتحادیه صنف الکتریك‌تهران

آ-۱۰۷۵۵

خانواده‌های : جعفرپور ، جوادی ، اکبرزاده، سهرابی ، مجدزرین‌قلم ، سنجری ، کاوه ، صناعی، میزانی ، تقیه ، عراقی ، اصفهانی ، برادران ساداتی

بانهایت تاسف وتاثر درگذشت بانو **فاطمه‌جعفرپور** مادر گرامی آقای غلامرضا جعفرپوررابا‌طلاع خویشان وآشنایان میرساند . مجلس ختم مردانه آن مرحوم از ساعت ۵تا۷ بعدازظهر روز پنجشنبه سیزدهم تیرماه درمسجد درب‌اندرون‌واقع در خیابان‌ناصرخسرو‌و مجلس ختم زنانه بعدازظهر همان روز در منزل شخصی آن مرحومه واقع در خیابان بلورسازی شماره ۸۴ منعقد می‌باشد . آ-۱۰۷۵۷

بعموم بازماندگان آنمرحومه مصیبت وارده‌راتسلیت میدهیم

بانهایت تاسف فوت مرحوم **حاج‌آقایاری‌پدر** آقای‌دکتر بهرام‌یاری وکیل‌پایه‌یك دادگستری راباطلاع آقایان قضات و همکاران و بستگان و دوستان آن مرحوم میرساند . مجلس ترحیم فقید سعید از ساعت ۵تا۷ بعدازظهر روز پنجشنبه ۱۳ر۴۷ در مسجد خمسه واقع‌درقلهك خیابان یخچال خیابان امیرحکمت‌چهارراه معطر منعقد است . خواهشمنداست باشرکت دراین مجلس روح آن مرحوم راشاد فرمایند .

رئیس کانون وکلاء دادگستری

آ-۱۰۸۴۵

کل من‌علیهاالفان

باکمال تاسف فوت اقای **حاج‌آقایاری** بزرك‌خانواده یاری راباطلاع دوستان واقوام و همشهریهای گرامی (اهریهای مقیم‌من‌ز) میرساند مجلس ختم ان مرحوم روز پنجشنبه ۱۳ تیرماه جاری از ساعت ۵تا ۷بعدازظهر در مسجد خمسه‌واقعه در قلهك خیابان یخچال خیابان امیرحکمت چهارراه معطر و مجلس ختم زنانه در همان روز وساعت در منزل شخصی دکتربهرام‌یاری بنشانی قلهك خیابان دولت انتهای کوچه مزرعه کاشی ۱۷ منعقد است .

الاحقر حاج‌سیدنورالدین طاهری ، تیموریاری، دکتر بهرام یاری ، اکبر یاری ، سرلرد قاسم یاری، حسین یاری ، عبدل یاری،محمودیاری،عبدالمهی،بهرامی

آ-۱۰۸۰۷

بعموم بازماندگان آنمرحوم مصیبت وارده راتسلیت میدهیم

هوالبافی

خانواده‌های : میربهاء ، مجتهدی ، و سایر خانواده‌های وابسته

بانهایت تاثر و تالم درگذشت نابهنگام مرحوم دکترمحمدمیربهاء را بطلاع دوستان و آشنایان میرساند هزینه مجلس ترحیم مردانه صرف امورخیریه خواهد شد و مجلس ختم زنانه از ساعت ۵الی۷ونیم‌بعد ازظهر روز پنجشنبه ۱۳ر۴۷ در منزل آن فقیدسعید واقع در خیابان فروردین شمالی کوی مینا شماره۱۶ منعقد خواهد بود . آ-۱۰۸۰۵

بعموم بازماندگان آنمرحوم مصیبت وارده راتسلیت میدهیم

خانواده‌های : میرعماد لاریجانی ، حاج عزالممالك اردلان ، خورزاد ، میرولی ، پرویز ، موحد ، فیاض فاضلی ، نیاکان ، محمدعلیان‌لاریجانی ، نجدسمیعی، افطسی ، فدوسی ، رحیمی لاریجانی ، محیط‌لاریجانی وحدتی لاریجانی ، سادات لاریجانی ، شهپال ، معتمد لاریجانی ، سیادت ، جهانی ، فیاض لاریجانی،قوامیان نیاك ، بقائی لاریجانی ، حسنی‌لاریجانی ، میراشرافی، میرهادی ، خاکسار ، خاکزاد ، شفا ، فقیه ، یمین ، رادگان ، کامکار پارسی ، آگاه ، شفیعی لاریجانی، خواجه‌نوری ، امیرهوشمند ، میراحمدیان ، جامعی، انوشیروانی ، رستم‌خانی ، مهرگان

درگذشت مرحوم مغفورخلدآشیان **حاج‌سیداود میرعماد‌لاریجانی** راباطلاع دوستان و آشنایان‌میرسانند مجلس ختم مردانه روز پنجشنبه ۱۳ تیرماه از ساعت ۵تا۷بعدازظهر در مسجد مجد و هفته آنمرحوم‌ازساعت ۵تا۷ بعدازظهر روز شنبه ۱۵ تیرماه درمقبره‌خانوادگی واقع در امامزاده قاسم شمیران منعقد می‌باشد جهت شادی روان‌پاك آن مرحوم استدعا دارند در این‌مجالس شرکت فرمایند .

آ-۱۰۸۸

بعموم بازماندگان آنمرحوم مصیبت وارده راتسلیت میدهیم

پرسه

بانهایت تاسف درگذشت روانشاد **بهرام‌خسرو** دینداررا در هندوستان‌باطلاع‌دوستان‌وآشنایان‌میرساند مجلس پرسه آن روانشاد درروز پنجشنبه ۱۳ر۴۷ از ساعت ۵تا۷ بعدازنیمروز درتالارایرج کوچه‌زرتشتیان کاشی ۸ برگزار خواهد بود .

خانواده سپهر ، خسرویانی ، سپنتا ، وفاداری، تیراندازی ، رایومند ، مهربانی

آ-۱۰۷۸۵

اطلاعات هفتگی
۱۳۰۳

چهارشنبه
* سوم ژوئیه ۱۹۶۸
* ششم ربیع‌الثانی ۱۳۸۸
● شماره ۱۲۶۲۶
* سال چهل‌وسوم

تا ابلاغ نقشه جامع تهران

اجرای طرحهای جدید شهرداری متوقف میشود

امروز این بخشنامه از طرف وزارت کشور خطاب بشهرداری تهران صادر و ابلاغ گردید :

نظر باینکه طبق اطلاع واصله ظرف مدت سه‌الی چهارماه آینده نقشه جامع شهر تهران آماده میشود شهرداری بایستی اقدامات خود را با نقشه تصویب شده تطبیق بدهد و شایسته است تا ابلاغ نقشه جامع پایتخت از پیشنهاد طرحهای جدید و اجرای عملیات مربوط به توسعه و اصلاح معابر خودداری نموده و ترتیبی اتخاذ فرمایند که از این بابت تعهد جدیدی برای شهرداری ایجاد نشود. ضمنا کلیه طرحهای مصوب گذشته که عملیات اجرائی آن شروع نشده کان لم یکن محسوب می‌شود و نباید تعهد و اقدامات جدیدی در این مورد صورت گیرد .

وزیر خارجه تونس به تهران می‌آید

حبیب بورقیبه وزیر خارجه تونس که فرزند حبیب بورقیبه رئیس جمهوری تونس است ، هفته آخر تیرماه جاری درراس یك هیئت اقتصادی وارد تهران خواهدشد .

این سومین سفر وزیر خارجه تونس بایران است .

وزیر خارجه تونس وهمراهان وی که مقامات اقتصادی ، نفتی و کشاورزی و بانکی هستند ، درطول اقامت خود درتهران با آقای هویدا نخست‌وزیر و مقامات اقتصادی و بانکی و نفتی ایرانی مذاکراتی در جهت توسعه بیشتر مناسبات ایران و تونس درزمینه های اقتصادی و فنی وهمکاری‌های نفتی بعمل خواهند آورد .

بقرار اطلاع آقای احمدبن عرفه سفیر تونس درترکیه که درعین حال سفیر تونس درایران نیز می‌باشد دراین سفر همراه وزیر خارجه تونس بایران می‌آید .

تونس درتهران دارای سفارتخانه مستقل وجداگانه‌ای نیست و امور مربوط به سفارت آن کشور در ایران بوسیله سفارت تونس در آنکارا انجام میگردد .

رئیس کل بانك کشاورزی بمشهد رفت

آقای مهندس رضا صدقیانی رئیس کل بانك کشاورزی جهت شرکت درسمینار بانك مذکور عصر دیروز به مشهد عزیمت نمود

سمینار بانك کشاورزی در مشهد، امروز با حضور روسای شعب بانك در خراسان ، بمنظور برطرف نمودن اشکالات توزیع اعتبارات در این استان گشایش میابد .

بازدید استانداران عراقی از سد امیرکبیر

بامداد امروز آقایان استانداران کشور عراق از سدامیرکبیر دیدن کردند . دراین مراسم مسئولان سازمان آب تهران توضیحات لازم رادرمورد سد وبهره‌برداری از آن به استانداران دادند . استانداران بعد از ظهر امروز باقائم‌مقام شهردار تهران ملاقات خواهند کرد و از چند واحد صنعتی بخش خصوصی نیز دیدن میکنند .

مراجعه بدفتر مخصوص علیاحضرت شهبانو

دوشیزه‌ای بنام سوسن قطعه فرزند استوار بازنشسته قطعه از پیشگاه مبارك علیا حضرت شهبانو تقاضای معالجه ستون فقراتش رانموده بود .چون این دوشیزه در عریضه تقدیمی آدرس خودرا ذکر نکرده است ، دراولین فرصت بدفتر، مخصوص علیاحضرت شهبانو واقع درخیابان پهلوی مراجعه نماید .

در سنا از پست انتقاد شد

* لایحه ملی شدن آب تصویب شد

ساعته ده بامداد امروز جلسه علنی فوق‌العاده مجلس سنا بریاست آقای دکتر محمد سجادی تشکیل گردید .

در آغاز وصول چند لایحه از مجلس شورای ملی اعلام گردیدو سپس گزارش کمیسیون دارائی در خصوص لایحه واریز اسناد علی الحساب وامهای پرداختی خزانه‌داریکل قرائت و مطرح شد که پس از تصویب برای اخذ رای نهائی به مجلس شورای ملی فرستاده شد .

دراین موقع آقای دکتریگانه وزیر مشاور شرح فعالیت های عمرانی برنامه سوم را برای ملاحظه سناتور ها تقدیم نمود .

تلفن

آنگاه لایحه اصلاح قانون مشارکت ایران در کنسرسیوم بین‌المللی استفاده از ماهواره های مصنوعی مخابراتی که یك فوریت ان قبلا به تصویب رسیده بود مطرح شد.

آقای محمد کشاورزیان معاون پارلمانی وزارت پست و تلگراف در خصوص این لایحه توضیحاتی داد و گفت ماتلاش و کوشش صادقانه‌ای داریم تا هرچه زود تر رفع نقص موجود تلفن بشود ودر طول برنامه چهارم ۳۰۰ هزار شماره تلفن خواهیم داشت که جوابگوی نیاز مردم می‌باشد .

آقای سناتور شکرالله صفوی ضمن تایید اقدامات وزارت پست وتلگراف و تلفن برای رفع نقص تلفن مورد نیاز مردم گفت: متاسفانه پست کشور متناسب با انقلاب امروزه وتحولات اخیر نیست. نامه معمولی که از کشور های خارجی دو روزه به تهران میرسد بیش از پنج روز در پست میماند .پست اصفهان تهران هم که چهار روزه و مشهد تهران پنج روزه میرسد تازه مدتی هم دراداره پست گردوخاك می خورد .

من از وزارت پست وتلگراف میخواهم که باین نابسامانی پست سروصورتی بدهد و مردم را از این ناراحتی بیرون بیاورد .

پس از سخنان آقای سناتور صفوی باین لایحه رای گرفته و پس از تصویب بدولت ابلاغ شد.

درپایان جلسه فوق‌العاده امروز مجلس سنا لایحه آب ونحوه ملی شدن آن برای شور دوم مطرح گردید که به تصویب رسید .

مشکل اسم نویسی در مدارس

ثبت‌نام دانش‌آموزان درمدارس پایتخت طی یکی و دوروز اخیر با مشکلاتی روبرو شده است .

مشکل ثبت‌نام دانش‌آموزان ، کمبود جا درنواحی ۱ و ۶ و ۸ و ۱۰ می‌باشد یك مقام مطلع درباره این مشکل گفت دریك ناحیه فرهنگی ۸ هزار نفر دانش‌آموز ششم ابتدائی فارغ‌التحصیل شده‌اند ، درصورتیکه تعداد کسانی که در ششم متوسطه فارغ‌التحصیل شده‌اند درهمین محل بین ۸۰۰ تا یکهزار نفراست وبا این ترتیب مثلا برای ۷ هزار نفر جا نیست و باید برای آنها جافراهم کرد .

همین مقام اضافه نمود که بعلت ازدحام دانش‌آموزان برای ثبت‌نام، به‌دبستانها نیز اختیار داده شده است تا از دانش‌آموزان دبیرستان ها نیز نام‌نویسی نمایند . تعداد زیادی از دبستان‌ها هم اکنون باین کار اختصاص داده شده است و مسئولین مشغول ثبت‌نام دانش‌آموزان می‌باشند .

پیشگاه مبارك شاهنشاه آریامهر
رهبر خردمند ملت ایران ارواحنا فداه

باکمال افتخار بشرفعرض مبارك میرساند مردم این مرزوبوم هرروز شاهد پیروزی‌های درخشان و تازه‌ای هستند که درسایه رهبری های داهیانه آن پیشوای عالیقدر درصحنه سیاست جهانی نصیب ملت کهنسال ایران می‌شود . این پیروزی‌ها و افتخارات را تاریخ میهن مابرخواهد شمرد و باحروف زرین تاجاودان درسینه خود حفظ خواهد نمود . اینك که افکار بلند و تابناك آن شهریار بزرك که پیوسته باستایش عظیم مردم روشنفکر وسیاستمداران ورهبران بزرك جهان همراه است باردیگر از مرزهای میهن ما گذشته و قسمتی از اصول انقلاب آن شاهنشاه مفخم درزمینه سپهبم ساختن کارگران درسود کارخانه‌ها ازسوی کشوری موجی از غرور و افتخار درسراسر پهنه ایران زمین پدیدار ساخته است همه ایرانیان سربرآسمان میسایند و بدرگاه پروردگار توانا دست نیایش بلند دارند که ذات مبارك شاهنشاه آریامهر راهمچون گذشته درکنف حمایت بیدریغ خود گیرد و پرتو گهربار آن شهریار بزرك سالیان دراز دراین مرز وبوم گسترده باشد اجازه میخواهد اختصاصا از طرف قاطبه مردم شاهدوست ووطن‌خواه حوزه استان خراسان این توفیق عظیم ملی را به‌پیشگاه مبارك صمیمانه تهنیت عرض‌نماید . دوام عمرو سلطنت شاهنشاه آریامهر وخاندان جلیل پهلوی را ازدرگاه خداوند متعال مسئلت‌دارد .

آ ـ ۲۰۶۹۰ چاکر باقر پیرنیا

یك موفقیت خیره کننده ـ یك رکورد جدید

در عرض یك هفته گذشته فیلم «رام و شام» با فروشی خارق‌العاده واستقبالی غیرمنتظره روبرو بود و در تمام محافل از سوژه عالی ،موزیك و بازی هیجان‌انگیز هنرمندان آن گفتگو میشد .... و اینك

دومین هفته نمایش موفقیت‌آمیز
آزامشب . در ده سینمای

سالن تراس

اونیورسال ـ الوند

تابستانی زمستانی

ایران ـ لیدو ـ تهران

نیتون ـ ژاله ـ پاسارگاد

مونت کارلو و آستارا (تجریش)

پیرو آگهی صفحه هفتم روزنامه اطلاعات

نظر باستقبالی که ازفیلم «آنژلیك وسلطان» شده وعده بیشماری خواستار عدم تعویض آن میباشند نمایش فیلم «آنژلیك و سلطان» در مولن روژها ادامه دارد

برنامه آینده مولن روژها
۵ ملوان برای ۱۰۰ تا دختر

همشهری!..
شب جمعه دوچیز یادت نره:
...دوم: «روزنامه توفیق»
توفیق

ازدرامدهای جوانی برای روزهای پیری پس انداز کنید.
صندوق پس انداز بانك ملی ایران

جهان تاکسی

اتومبیلهای آخرین مدل اروپائی وآمریکائی بارانندگان های تحصیل‌کرده آشنا بزبانهای خارجی برای داخل وخارج شهر و جشنها در مدت ۲۴ ساعت آماده خدمت به شماست .

آدرس ـ فیشر آباد روبروی هتل مرمر شماره ۴۸

تلفن ۴۷۰۰۰ ـ ۶۹۶۹۳

شرکت ملی نفت ایران
دانشکده نفت آبادان

پذیرش دانشجو

بدینوسیله باطلاع کلیه داوطلبان ورود به دانشکده نفت آبادان میرساند که برای ثبت‌نام درکنکور دانشکده باید برك درخواست ورود به دانشکده راکه برای آنها ازآبادان ارسال گردیده است تکمیل نموده وآنرا طوری بدانشکده نفت آبادان ارسال دارند که تاقبل از بیستم تیرماه ۱۳۴۷ بدفتر دانشکده رسیده باشد . بدرخواست هائی که بعداز این تاریخ برسد ترتیب اثر داده نمیشود .

آ ـ ۲۰۴۸۲ ۱ ـ ۳

اطلاعیه

مژده به علاقمندان وانت جیپ
تویوتا ژاپونی

پارتی جدید وانت‌جیپ تویوتا وارد شد .

برای ملاحظه و خرید به شرکت سهامی تیك‌تاك خیابان بوذرجمهری غربی شماره ۳۳۰ تلفن های ۵۰۴۲۳ و ۵۳۰۲۰ ویاشرکت سهامی موتوکار خیابان اکباتان تلفن ۳۳۶۵۹۰ مراجعه فرمائید .

۱ ـ ۳ آ ـ ۲۰۲۶۶

ایران فیبر

چون ازاین ببعد فیبرهای ۱٫۶۶ × ۳٫۶۶ متر کارخانه فیبر بابلسر مستقیما توسط خود این کارخانه بفروش می‌رسد لذا ازخریداران محترم تهران وشهرستانها خواهشمند است به نشانی زیر مراجعه فرمایند :

خیابان تخت جمشید ـ نزدیك چهارراه بهار ـ شماره ۵۴۷ تلفن ۷۲۳۹۱ دفتر کارخانه فیبر بابلسر

۵ ـ ۱ آ ـ ۹۹۰۱

رستوران
فروشگاه بزرگ ایران
در بام تهران
افتتاح شد
ازساعت ۸ شب الی ۱۲/۵

برگزیده‌ترین وزیباترین کاغذهای دیواری از کشورهای بزرك جهان در انحصار شرکت

مکالئوم ایران

اما .....

تنها کاغذ زیبا ، با دوام و رنك دلپذیر کافی نیست .

نصب در زیبائی و نمایش طرح های دل‌انگیز نقش عمده‌ای دارد .

متخصصین و کارشناسان نصب کاغذهای دیواری شرکت مکالئوم ایران در این امر پیشقدم و در خدمت شما هستند .

شاه ساختمان آلومینیوم

طبقه دوم

نمایشگاه وسازمان فروش شرکت سهامی مکالئوم ایران

تلفنهای ۶۰۰۳۵ ـ ۴۳۹۶۲ ـ ۶۱۳۰۸۴ ـ ۶۴۲۲۶

ارنگ ARJ

بدرخواست آندسته از دوستداران مجموعه پی درپی محله پیتون که در ایام تابستان به خارج از تهران مسافرت میکنند وهمچنین به تقاضای بسیاری از تماشاگران تلویزیون ملی ایران از امشب تا پایان تابستان برنامه ارج (محله پیتون) شامل تکرار داستانهای گذشته خواهد بود و در اولین قسمت که امشب پخش خواهد شد خلاصه‌ای از حوادث برنامه‌های گذشته بازگو میشود.

توجه نمام کسانی راکه تاکنون موفق نشده‌اند به‌طور منظم داستانهای محله پیتون را دنبال کنند، به برنامه‌های یکساعته جدیدی که روزهای شنبه وچهارشنبه هر هفته درساعت ۲۱ پخش خواهد شد جلب میکنیم .

مجله حقوق مردم (شماره ۱۱)
بااخبار کامل انتخابات کانون وکلا منتشر شد
۱ ـ ۲ آ ـ ۲۱۰۸۲

برنامه روزپنجشنبه ۱۳ تیرماه «سمینار بررسی نتایج اجرائی قانون حمایت خانواده»
سازمان زنان ایران

۱ ـ سخنرانی آقای دکتر رضا علومی استاد دانشگاه تهران .
(موضوع: قانون حمایت خانواده و داوری)
۲ ـ مباحثه و طرح سئوالات
۳ ـ سخنرانی آقای تمدن رئیس شعبه ۴۶ دادگاه شهرستان تهران .
(موضوع : اشکالات اجرائی قانون حمایت خانواده)

برنامه روزشنبه ۱۵ تیرماه

۱ ـ سخنرانی آقای دکتر محسن اخوان لیل آبادی رئیس شعبه ۴۳ دادگاه شهرستان تهران .
(موضوع: موارد طلاق در قانون مدنی ترکیه)
۲ ـ مباحثه و طرح سئوالات
۳ ـ سخنرانی آقای محسن ستایش رئیس شعبه ۴۵ دادگاه شهرستان تهران .
(موضوع : بعضی از اشکالات اجرائی قانون حمایت خانواده)
۴ ـ مباحثه و طرح سئوالات .
ساعت شروع ۵ بعداز ظهر ـ محل تشکیل سمینار سالن اجتماعات سازمان شاهنشاهی خدمات اجتماعی .
ورود برای عموم آزاد است .

۲۰۵۷۲ ـ