# اطلاعات

سال سی‌وششم ـ شماره ۱۰۷۵۹ تکشماره ۳ ریال
دوشنبه ششم فروردین ماه ۱۳۴۱


بدعوت پرزیدنت کندی روز ۲۱ فروردین

# شاهنشاه و شهبانو بامریکا مسافرت میکنند

## شاهنشاه بارئیس جمهوری امریکا درمورد روابط دوکشور مذاکره میکنند

* روزنامه نیویورک تایمزمی نویسد : شاهنشاه ایران هنگامی بامریکا مسافرت میکنند که برای مبارزه با کمونیزم بین الملل اقدامات مهمی درایران آغازشده است
* اعلیحضرتین یك روز در نیویورك توقف کرده و سپس رهسپار واشنگتن میشوند
* مجله تایم امریکا اقدامات شاهنشاه را در مورد اصلاحات ارضی میستاید
* هنوز اسامی همراهان شاهنشاه در سفر امریکا تعیین نشده است

در صفحه نوزدهم

شاهنشاه درمراسم سلام نوروز فرمودند طبق منشور شش ماده‌ای

## اصلاحات امسال باید بسرعت پیش برود

در مراسم سلام نوروز ورزشکاران وقهرمانان در محوطه کاخ‌مرمر که روز ۲۹ اسفند انجام پذیرفت دوشیزه خردسالی دسته گلی به ولیعهد تقدیم نمودو مورد تفقد اعلیحضرتین قرار گرفت .

## اعلامیه دانشگاه تهران

### دانشگاه تهران روز پانزدهم فروردین افتتاح میشود

* کلاسهای دانشگاه تا خرداد ماه دایر است و از دانشجویان در شهریور ماه امتحان خواهد شد

امروز شورای دانشگاه تهران‌طی اعلامیه‌ای که خطاب بدانشجویان منتشر نمود تاریخ قطعی افتتاح دانشگاه و همچنین نحوه امتحانات را اعلام کرد.

متن اعلامیه شورای دانشگاه‌تهران از اینقرار است:

چون تحقیقاتی که درباره حادثه تاسف‌آور اول بهمن ماه دانشگاه در جریان است ممکن است مدتی دیگر بطول انجامد شورای‌دانشگاه مقتضی ندانست بیش ازاین درانتظار

بقیه در صفحه هفدهم

امروز در راه بازگشت از سفرهندوستان بامریکا :

## ژاکلین کندی بتهران آمد

* همسر رئیس جمهوری امریکا در مهرآباد گفت: ما با کمال اشتیاق منتظر تشریف فرمائی شاهنشاه و ملکه ایران به امریکا هستیم
* من‌برای ملت‌ایران‌سعادت و پیشرفت و نیکبختی و مخصوصا نوروز پر از نشاطی را آرزو میکنم

در صفحه هفدهم

ژاکلین کندی ووالاحضرت شاهدخت فاطمه پهلوی در فرودگاه مهرآباد

بعدازظهر روز سه‌شنبه ۲۹ اسفند

## سپهبد علوی مقدم وسرلشکر ضرغام آزادشدند

* بازپرس دیوان کیفر از سپهبد علوی مقدم‌دومیلیون ریال تعهد گرفت و تعیین تکلیف سرلشکر ضرغام‌طبق محاکمه وزرا به هنگام‌افتتاح مجلسین موکول شد

شرح‌درصفحه۱۷

# ارتش اندونزی در گینه‌نو پیاده شد

بین نیرو های اندونزی و هلند زد وخورد در گرفت وهواپیماهای‌اندونزی یك‌کشتی‌هلندی‌رابمباران‌کردند

خبر پیاده شدن نیروهای اندونزی در گینه‌درسازمان ملل متحد بانگرانی‌فراوان‌تلقی‌گردید درصفحه ۳

* امیدواریم دانشگاه‌درسال نو با روح جدیدی واردکار شود که هدف آن کسب علم باشد
* استادان باید با کمال قدرت و با رعایت کامل انصاف و عدالت‌مقرراتی که وضع کرده‌اند اجراء کنند
* کشور ما روی اقیانوس عظیمی از نفت قرار دارد وما براساس این منبع عظیم باید در فکر ایجاد صنایع جدید نفتی باشیم
* برای تعمیم‌عدالت‌ویکسان نمودن طرز اجرای آن در مورد همه اشخاص ازهیچ کوششی نباید فرو گذار شود
* سال گذشته دولت در در مورد اصلاحات ارضی و تثبیت وضع اقتصادی موفقیت هائی بدست‌آورده است که امسال بایدادامه پیداکند درصفحه پنجم

## همراه گردونه زرین نوروز

نوروز در گردونه‌زرین برروی‌جاده زمان‌میخرامد وشیارهای کهن را محو می سازد . با نوروز هرجا پیری و کهنگی هست از طبیعت نابود میشود . زندگی نفس میکشد ، طبیعت‌نفس میکشد ، همه چیز از نو آغاز میشود ، از نوبدنیا می‌آید.

صدای خرامیدن گردونه نوروز هر جا طنین می‌افکندسرسبزی وجوانی میروید درختهاجوانه میزند، پوستهای کهن و پیر میریزد ، جوانه ها سریع و بیصدا همراه نورآفتاب و نسیم نوروز باز میشود ، طبیعت میخندد و سرود میخواند . این خصلت جوانی است.تمدن انسانی هم‌طبیعتی‌است . طبیعت کوچکتر هر بارکه به گل می‌نشیند هر بارکه بارور میشود سرانجام فرسودگی و پیری دارد و بازاز کنارهمان پیری جوانه‌های تازگی و طراوت میدمد و تمدن‌تجدید حیات می‌کند .

ما تمدنی باستانی داریم به تنومندی درختان‌نارون‌و امروز روزگار تجدید آن تمدن باستانی است . تمدن جدید مثل برك وبارنودمیده از اندام این تمدن کهنسال میروید.طبیعت باسنن باستانی و ملی ماجوانی خویش را آغاز میکند وشاه پسند که در دامن این طبیعت و بر پیکر آن سنن وتمدن‌درخشان چون یك شاخه پرشکوفه وبارورو همطراز طراوت نوروز لبخند میزند تهنیت وشاد باش خویش رانثار شما میکند . شما ای هموطن شما که دلهاتان راطراوت بهاری تازه کرده است و طراوت بهاری صنایع ایران آنرابایدصد چندان شکفته سازد تهنیت نوروزی شاه پسند نثارتان باد . همانگونه که گل و سبزه طلیعه بهار و جوانی‌طبیعت است شاه پسند نیز طلایه و طلیعه تجدید حیات و نوجوئی تمدن اصیل وباستانی ایران بودوامروز که‌شکوفه‌هاتازه میخواهد برشاخه های درختان بروید وبراندام تمدن کهنسال صنایع جدید دارد جوانه میزندشاه‌پسند افتخارمیکند که آن شاخه‌ی به‌شکوفه نشسته است که از دو ماه پیش توانسته با سربلندی هموطنان را به نظاره پیروزی‌خویش بخواند و امروز درهای کارخانه های عظیم‌شاه‌پسند بروی هموطنان باز است تا بیایند ونوروز وبهار پیش‌رس‌صنایع ایران را از نزدیك نظاره کنند . ماهم صدای‌نغمه‌های بهاری رسیدن سال نورا به ملت بزرگوار و پاکدل ایران تهنیت میگوئیم و آرزومندیم هر سال برای ملت بزرك ما ازسال پیش‌شکفته‌تر و آراسته تر حلول کند .

درایام تعطیل عید

## ۳۰نفر کشته ودویست نفر مجروح شدند

* روز اول عید زنی بدست شوهرش‌کشته شدودومین روز عید باقتل‌مردی‌بدست برادر زنش بپایان رسید
* اولین حادثه سال که هنگام تحویل سال روی داد در نتیجه اجرای یك رسم قدیمی بوقوع‌پیوست
* زن جوانی که مردی‌بایك نقشه شیطانی اورا به خانه‌اش کشانده بود برای نجات خویش خودرا از طبقه سوم ساختمانی به خیابان پرتاب کرد
* ۸ مغازه در خیابان‌لاله‌زار آتش گرفت و ٦ نفر در نتیجه سوختگی هلاك

درصفحات۷و۱۸

بازگشت بوطن

دراینموقع که پس‌ازهشت سال تحصیلات عالیه وتوفیق در رشته دندان پزشکی از اروپا بایران عزیز مراجعت نموده‌ام برای اطلاع دوستان و آشنایان محترم محل مطب خودرا در خیابان فردوسی ـ ساختمان ارفرانس اعلام می دارد ضمنا اوقات پذیرائی از مرضای محترم ازدوالی‌هشت بعدازظهر خواهد بود.

دکترحسین داداللهی ـ دندانپزشك ـ تلفن ٤٦٠٧٤
آ ـ ۲۹۳۵۷

## جهان در پنج روزی که گذشت

برای آنکه خوانندگان درجریان اخبار وحوادث مهم جهان طی تعطیلات نوروز قرارگیرند کلیه وقایع این مدت در صفحات ۵و٦ شماره‌امشب‌منعکس گردیده‌است


### دومین جوائز حساب سودبخش بانك سپه

قرعه‌کشی نوبت دوم جوایز حساب سودبخش بانك‌سپه‌درسال‌جاری عصر روز پنجشنبه ۲٤اسفندباحضور جمع کثیری‌ازدارندگان‌حساب درسالن مرکزی بانك بعمل آمد.

هفت‌نفر برندگان ذیل : آقایان سید شمس‌الدین‌میرفخرائی عباس تفرشی ـ فیروز گوهری ـعلی کاظمیان ـ محمد ابراهیم مرغیان ـ بانوان فاطمه فروغ نموی ومهین‌سادات عراقچی هریك ده‌پهلوی طلادریافت میدارند و۱۵ نفر دیگر هریك پنج پهلوی‌و ۱۵٤ نفرنیز هریك یك پهلوی طلا بدون پرداخت‌مالیات‌ا ز شعب مربوطه تهران دریافت خواهند داشت .

جمع جوائزی که دراین نوبت در تهران‌وشعب شهرستانها بدارندگان حساب سودبخش تعلق گرفته است ۱۳۵۰پهلوی‌طلاست که‌بااحتساب مالیات پرداخت شده‌مبلغ یکمیلیون وچهارصدوبیست هزار ریال میباشد و مجموع جوائز این نوبت وجوائزی که‌درآبان ماه پرداخت شده در سال ۱۳٤۰ بالغ برپنج میلیون ریال گردیده است

۱ـ۲ آ ـ ٤۱٦۱۲

### آگهی تاسیس شرکت سهامی هواپیمائی ملی ایران (هما)

نظر بماده ۱۹۷ قانون تجارت و ماده ٦ آئین‌نامه همان قانون خلاصه شرکتنامه و اساسنامه شرکت سهامی هواپیمائی‌ملی‌ایران که‌در تاریخ۲۹ر۱۲ر۱۳٤۰ تحت شماره ۸۱۳۲ دراین اداره‌بثبت رسیده درروزنامه رسمی کشور شاهنشاهی و یکی از جراید کثیر ـ الانتشار یومیه‌تهران برای اطلاع‌عموم آگهی‌میشود.

بقیه در صفحه نوزدهم

پشمبافی جهان
شعبه ـ طاقه فروشی سرای امیر

### نرخ جدید سیمان لوشان

بمنظور رفاه‌حال مصرف کنندگان سیمان بخصوص‌اهالی استانهای شمالی کشور سازمان برنامه از ابتدای سال ٤۱ در نرخ فروش سیمان لوشان تجدید نظرنموده وبهای هرتن سیمان را برحسب مقدارخرید ماهیانه از ۵۰تا ۲۳۰ ریال تقلیل داده است . متقاضیان و مصرف ـ کنندگان برای خرید می‌توانند مستقیما بکارخانه سیمان لوشان ویادر تهران بامور بهره‌برداری کارخانهای سازمان برنامه‌واقع در میدان بهارستان مراجعه فرمایند. آ ـ ۲۹۳٤ ۱ـ۵ سازمان برنامه

انواع چای جهان
دراجیلینگ ۳۵۳ کلیدنشان ۱۵۱
کره‌نشان ترازونشان ۲۵۲ دوکره دوترازو فانوس‌نشان

روغن نباتی
جهان
JAHAN-SHORTENING

# سرعت و قاطعیت

هرسال که تازه میشود و به رسم معمول مراسم سلام در حضور شاهنشاه انجام میگیرد ، گرچه بظاهر چنین می‌نماید که سنت و تشریفات معهودی بجا آورده می‌شود ، اما در واقع ترازنامه ای از کار های کشور وازهررشته ودرهر زمینه ، درمیان نمایندگان و نخبه افراد طبقات ومسئولان امور مطرح می‌گردد .

نظری هرچند هم که سریع و فوری است ، به کارنامه دستگاه های گوناگون می‌شود وبر روی‌هم میتوان گفت که باانجام مراسم سلام نوروزی وانتشار اخبار آن معلوم می‌شود که چه‌کارهائی شده است ، ودر سال آینده چه باید کرد و چه راههائی در پیش داریم ...

خصوصا اینکه پادشاه مملکت در مقابل نمایندگان هر یك از گروه‌های مختلف دولتی و غیر دولتی آنچه را که بعنوان پاسخ و تبریك بیان میفرمایند حاوی اندرز ها و راهنمائی هائیست که‌بی‌گمان باید بعنوان قسمتی ازدستور کار و برنامه های کلی کشور برروی‌آن حساب نمود ... آنچه که‌اعلیحضرت در سلام‌عید امسال ، خطاب به نمایندگان صنوف مختلف و دولت بیان کردند و آنچه که‌درپیام‌نوروزی خود از رادیو خطاب بهمه مردم فرمودند ، یکبار دیگر نشان دهندهٔ خلاصه آرزوهای قلبی ایشان برای پیشرفت و سعادت‌ملت بود وحکایت از جوش و خروش مجموعه ملتی میکرد که بهرحال و بهرصورت‌وضع و موقعیت واقعی خود را درك‌کرده و در تلاش آن است که باسرعت و صحت هرچه بیشتر رو بجلو برود ...

شاهنشاه بار دیگر اشاره بدان کردند که کشور ما از تمام مواهب الهی ، ذخایر مادی بی‌پایان ،هوش سرشار ملی ، استعدادهای نژادی برخوردار است و باید که هرچه زودتر و بیشتر از تمام این امکانات بهره‌برداری گردد و بسوی کمال واقعی مادی و معنوی گام برداشته شود . ..

بی‌گمان کارهائی در این زمینه صورت گرفته ، زیرا آنچه بحق میتوان گفت‌و مورد تصدیق‌همه‌جهانیان است اینست که ملت ایران عملا تصمیم خودرا به داشتن یك‌زندگی پرافتخار و مرفه نشان داده و باقدمهائی که برداشته میشود و بااستعداد هائی که فرد فرد این مردم از خودنشان داده و میدهند ، لیاقت و استحقاق ملی خود را بداشتن زندگی آزاد و سربلند و آسوده ثابت مینمایند ...

این بیان اعلیحضرت شاهنشاه که « اگرمانتوانیم از این‌همه مواهب وامکانات استفاده کنیم‌ازکم همتی‌خودماست » در حقیقت اشاره بهمین تصمیم واراده ملی‌است و مظهری از این حقیقت است که‌ماهمه چیز لازم و همه‌وسایل زندگی‌راداریم وباید که خودمان با اراده و نقشه و تشخیص واقع‌بینانه خودمان ازهمه آنها بنحو شایسته و لازم بنفع پیشرفت کشور و سعادت عمومی بهره‌برداری نمائیم ..

بلی پیشرفت های ما ، تصمیم ما ، مظاهر و نمونه های اقدامات‌ما، مورد تایید همه مردم جهان است .

مردم سراسر جهان ، مردمی که میل دارند دنیا در صلح و صفای عمومی باشد ، از پیشرفت‌های ملت ما خوشحال میشوند ، ما را تشویق میکنند و حتی از بذل کمك های مادی‌و معنوی خودداری نمی‌نمایند ، اما این خودمائیم که باید بخود و بامکاناتمان تکیه کنیم ، مقدورات مادی و معنوی خودرا بخوبی بکار اندازیم و ضمن تامین‌زندگی‌موردآرزوی‌خودمان بصلح و آرامش‌جهانی نیز کمك‌کنیم..

ولی‌اینکار ها طرح‌لازم دارد و کار بابرنامه باید صورت گیرد ..

طرح های مورد نیاز کشور از دیر باز مطالعه و بررسی شده و آنچه که‌درزمینه بهره‌برداری از منابع مادی وانسانی وبهبود زندگی عمومی ، تامین عدالت اجتماعی و براه انداختن تمام نیروهای کشور باید انجام گیرد تحقیقا معلوم و روشن است ، منتها همانطور که شاهنشاه فرمودند باید کارها باسرعت و با قاطعیت انجام بگیرد ... وقت زیادی نیست ، ولی راه طولانی است و بی‌شك تزلزل و تردید درانجام کارها و اصلاحات بامزاج عمومی و جهانی سازگار نیست ...

قسمتی از راهها بهرمشقت و تحمل هرزحمتی که بوده طی‌شده اما بقیه راه رابایدبا تصمیم راسخ‌تر و با قدم های سریع‌تر و محکم تر طی کنیم ... و خوشبختانه بادستور العمل هائی که شخص شاهنشاه طی همان شش ماده برنامه و طرز کار بدولت ابلاغ فرمودند در حقیقت تمام‌اشکالات و موانع‌از نظر « تاکتیك و تکنیك » و طرز کاروچگونگی آغاز و انجام کارهاراهم‌ازپیش‌پای دولت‌و مجریان برنامه‌هابرداشته‌اند...

اغلب وسایل فراهم و موانع برطرف‌شده‌است و باصطلاح مشهور مانع مفقود و مقتضی موجوداست ... پس بسیار بجاست که شعاراصلی امسال تمام دستگاهها همان باشد که شاهنشاه فرمودند .. یعنی انجام کارها باسرعت و قاطعیت .

## سپاسگزاری

از جناب آقای شهردار محترم و روسای شهرداری‌و دوستان‌وخویشان محترمی که در مراسم تشییع‌و ختم مرحوم **سروان شعبانعلی فلکه** شرکت فرموده اندصمیمانه‌سپاسگزار وموفقیت همکاران‌را از خداوند متعال مسئلت دارد .

**حاج علی‌فلکه - ستوان یکم محمد فلکه - هوشنك فلکه سرهنك ۲ یدالله رضائی - رجبعلی امین‌پی - سرهنك مهدی جلوه- حسین شیرازی**

**خانواده های شعاع -حریری- معقول - نقیب‌زاده مشایخ نوع‌پرست- تاژ- نوذری - ظلی - رستم آبادی-شریعتمداری اخوی - صمصامی - جزایری- گلستانی**

بدینوسیله از ذوات عظام و سروران گرام دوستان و بستگانی که در مجلس ترحیم مرحوم مبرور **حسین شعاع** با شرکت خود موجبات تسلای خاطر آزرده را فراهم‌فرموده‌اند سپاسگزاری نموده سلامت همه را از درگاه خداوند مسئلت نموده و چنانچه به‌سبب تالمات روحی تاخیری در تشرف حاصل شود پوزش می طلبند .

### تشکر

از آقایان علمای اعلام و همکاران گرام وسروران عظام که درتشییع جنازه وحضور در مجلس ختم پدر عزیزم مرحوم عبدالله‌قاسمی شرکت فرموده ودوستان ارجمندی که کتبا وتلگرافا بااظهار همدردی باعث تسکین‌آلام این خانواده‌شده‌اندسپاسگزارم چنانچه بعلت تالمات روحی توفیق عرض تشکر حضوری میسر نگردید پوزش می‌طلبم .

**بابل- دکترابوالقاسم قاسمی**

### سپاسگزاری و عرض معذرت

بدینوسیله از کلیه سروران معظم و بستگان و دوستان گرامی و همکاران محترمی که ابراز تفقد و بذل مرحمت فرموده وبا تشریف فرمائی‌و شرکت در مجلس ختم مرحومه **حاجیه بتول‌عبیدی** و یا بوسیله نامه‌یا تلگراف اظهار محبت‌وهمدردی فرموده وموجبات‌تسلی بازماندگان‌آنمرحومه رافراهم‌فرموده‌اند صمیمانه سپاسگزاری نموده و چنانچه بعلت‌تالمات روحی در شرفیابی‌و عرض تشکر حضوری قصور و یا تاخیر شودضمن طلب پوزش امید عفو داریم .

**از طرف خانواده‌عبیدی وسایر بازماندگان-دکترغلامعلی‌عبیدی**

### منهم مبتلا به زخم معده بوده‌ام

این جانبه فاطمه مشیری یزدی مدتها مبتلابه زخم‌معده بوده اخیرابه آقای دکتر هاشم رستگار خیابان پهلوی مقابل سینمای مهتاب مراجعه با کمال دقت‌زخم معده اینجانب را معالجه‌نموده‌اند بدینوسیله از ایشان قدردانی مینماید .

**فاطمه مشیری**

آ-۱۹

## مجالس ترحیم و یاد بود

**باکمال تاسف درگذشت شادروان حاج سید حسین شهشهانی را در ژنو باطلاع خویشاوندان و دوستان‌وآشنایان میرساند تاریخ تشییع و ختم بعدا اعلام می شود .**

**حاج سید مرتضی شهشهانی - مهندس سید مصطفی شاه علائی**

***

فقید سعید تحصیلات‌قدیمه را در اصفهان انجام داد فقه و اصول‌را در محضر علمای معروف‌وقت و حکمت را نزد دانشمندان این بحث‌فراگرفت پس از آن به عتبات عالیات مشرف‌شد ومدت هفت‌سال‌در نجف اشرف به تکمیل تحصیلات دینی مشغول‌گردید واز چند مرجع تقلید اجازه اجتهاد دریافت داشت مرحوم شهشهانی از نجف اشرف مشرف گردید و از آنجا با بمکه برای انجام مناسك‌حج مرحوم خالصی بزرك باصفهان بازگشت و مدتی در آنجا مشغول تدریس بود و بعدا هم مدتی در حوزه علمیه تهران تدریس می‌کرد و ضمنا عنوان ریاست محضر شرع با ایشان بود سپس در تشکیلات عدلیه مرحوم داور دعوت بکار شد و سمت های مدارج قضائی‌را تا مستشاری دیوان‌کشور پیمود ومدتی‌نیز مدیر کل ثبت و چندی هم معاونت وزارت کشور و معاونت‌و کفالت وزارت دادگستری راعهده دار بود .

فقید سعید درسالهای اخیر بیشتر اوقات خودرا صرف تحقیق در متون و اوراق علوم و نوشته های قدیم میکرد و کار های علمی ایشان مورد توجه علمای عصر بود و با مرحوم آیت‌الله بروجردی مکاتبه و ملاقات های مستمر داشت و ضمنا کارهای ایشان مورد توجه محققان و مستشرقین خارجی قرار گرفته بود مرحوم‌شهشهانی کتابی در ادبیات فارسی و معانی وتلفظ صحیح آن تهیه کرده که هنوز چاپ نشده است .

فقید سعید در تمام مراحل عمر به امانت و شرافت معروف بود و مشاغل و مراحل مختلف‌را به پاکدامنی ونزاهت گذرانیده است از وی شش فرزند باقی مانده که مشغول تحصیل‌می‌باشند ما این ضایعه‌تاسف آور را بعموم‌بازماندگان آنمرحوم تسلیت می دهیم .

بمناسبت‌درگذشت ناگهانی مرحوم**ابوالقاسم دبیر** که از فضلاء و دانشمندان مشهور فارس و مردی‌با تقوی‌وشریف بود ه‌مجلس ترحیمی روز چهارشنبه هشتم فروردین ماه جاری ساعت سه و نیم تا پنج و نیم‌بعد از ظهر در مسجد مجدمنعقد است از ذوات محترم علماء اعلام - حجج اسلام و اخوان مومنین انتظار دارد برای شادی روح آنمرحوم در مجلس‌ترحیم شرکت فرمایند .

**الاحقر حسین جمارانی- حاج مجتهد نیشابوری- عبدالحسین ابن‌الدین**

با کمال تاسف و تاثر فوت **آقای ابوالقاسم دبیر** کارمند بازنشسته سازمان برنامه را که یکی از کارمندان صدیق و درستکار بودند باطلاع عموم همکاران و دوستان و آشنایان آنمرحوم میرساند مجلس ختم ازساعت سه و نیم تا پنج‌ونیم بعد از ظهر روز چهارشنبه هشتم فروردین ماه در مسجدمجد برپا خواهد بود .

**سازمان برنامه**

بدینوسیله درگذشت ناگهانی جانگداز شادروان**ابوالقاسم دبیر** را که از مشاهیر و فضلای جنوب و مردی با تقوی و خیر بوده اند باطلاع دوستان - آشنایان و فارسی های ارجمند میرساند مجلس ترحیم روز چهارشنبه هشتم فروردین ماه جاری‌از ساعت سه و نیم تا پنج و نیم بعد از ظهر در مسجد مجد بر قرار است .

**جواد بوشهری (امیر همایون) -فاطمی شیرازی -فرامرزی رضوی شیرازی - صدر زاده - مرتضی حکمت - ابوالقاسم گلشن- ابوالقاسم مودب - جواد ملکپور - دشتی - دکتر بوشهری - صارمی - حسامی-چاکوتاهی - گلشن -کازرونی تیمسار - ایرانپور -آدمیت - مشش - چوبین - نورزاده - نواب- پیشداد -چوبك -رائین - پرویزی - اکبر- هیکل شریفی - اردشیری - آل مذکور - آروند -اکابریان- خجسته برادران صادقی - برادران تات- صفائی - نیشابوری-گلزار مولاپناه - تنگستانی - اسکافی - دادگر - دباغ - گلزاری- وثوقی -ایرانی - نوابی - دریائی -رستم پور - پروز-گرگین اویسی- کبگانیان - اهرمی - پارسی - هیکل حقیقی- طوسی**

**خانواده های دبیر- توکل- بدیعی- دانشور - فرهنك آزاد- معراجی - بهرامی - دکتر آژیر - مصلائی - نیکوپور- خرم-شریفزاده-سلحشور-فخیم-سپه‌پور-دبیرسیاقی-صدر**

درگذشت ناگهانی جانگداز شادروان **ابوالقاسم دبیر** را باطلاع اقوام - دوستان و آشنایان میرساند مجلس ترحیم روز چهارشنبه هشتم فروردین ماه جاری از ساعت سه ونیم تا پنج ونیم بعد از ظهر در مسجد مجد و ختم‌زنانه همانروزو ساعت در منزل آنمرحوم واقع در خیابان ابوریحان (بیست متری اول) کوچه شمشاد منعقد خواهد بود .

درگذشت آقای ابوالقاسم دبیر موجب کمال تاسف است ما مصیبت وارده را بعموم بازماندگان و خانواده محترم آنمرحوم تسلیت می دهیم .

**خانواده های صابونی - بهروان - صارمی - فیروزنیا- قدوسی - زند - قهاری - تفضلی - جدی -زاهدی - شهروز پورمند - پیروزرام - امین پور-عراقی - گوهری - تابش صنعتی -موید پروازی - هاشمی -** باطلاع دوستان وآشنایان میرساند با کمال تاسف دوشیزه ناکام**فریده صابونی** فرزند حمید صابونی در ساعت یك صبح جمعه سوم فروردین ماه برحمت ایزدی پیوست مراسم شب هفت درگذشت ناگهانی آن‌ناکام روز چهارشنبه هشتم فروردین ازساعت سه تا شش بعد از ظهر در امامزاده عبدالله برپا خواهد بود .

**صمد صابونی - حمید صابونی - عفت قدوسی - احمد بهروان - مهندس کریم زند - دکتر نظام‌الدین‌قهاری-منوچهر صابونی - فریدون صابونی**

بعموم بازماندگان آنمرحومه مصیبت‌وارده را تسلیت‌میدهیم


# برای اولین بار در ایران

قلم موشکاف یك مورخ تیزبین وژرف‌اندیش دست بکار تالیفی زد که درآن‌بجای شرح خودکامیهای جباران و پیروزی و شکست جنك آوران غالب و مغلوب، وضع زندگی اجتماعی مردم و نقش سازنده وبرازنده هنرمندان، دانشمندان، کشتکاران و پیشه وران واحوال انسانهای بیشماری‌که پیش‌ازهمه امواج خروشان تاریخ بوده‌اند و بعداز همه‌حوادث مهم‌عالم‌خواهند بود مورد مطالعه و بررسی قرارگرفته‌است.

# تاریخ اجتماعی ایران

**ازآغازتاعصرحاضر-تالیف«مرتضی راوندی»در۳جلد**

کتابی که در میان همه متون تاریخی‌قدیم و همه بررسیهای تاریخی جدید از لحاظ سبك و موضوع بی‌نظیر و بیسابقه‌و مبتنی بر روش علمی و تحلیلی تاریخ نگاری است.

**جلداول: «تاریخ اجتماعی واقتصادی وسیاسی وهنری ایران‌وبزرگترین‌ملل‌باستانی‌ازآغازتا ظهورنهضت‌اسلامی»**

ببهای ۲۳۰ ریال انتشار یافت و جلد دوم زیر چاپ است.

انتشارات امیرکبیر- خیابان شاه آباد وناصر خسرو

آ-۱۸


### هوالحی الذی لایموت

بمناسبت درگذشت فقید سعید جناب **آقای امیراسدالله عامری** (فرزند مرحوم میرزا حسینخان سهام‌السلطنه) نماینده اسبق مجلس شورایملی که از اخیار و اعیان کاشان‌واردستان بوده و عمری را در خدمت عموم سپری‌نموده مجلس ختم‌فقید سعید روز سه شنبه هفتم فروردین ازساعت ۳ تا ٦ بعدازظهر در مسجد مجد منعقد خواهدبود . عموم مومنین با شرکت خود موجبات شادی روح‌آنمرحوم‌و تسلی‌خاطر بازماندگان‌شادروان رافراهم خواهند فرمود .

**العبد محمدالموسوی البهبهانی -الاحقر بهاءالدین‌نوری**

بانهایت تأثروتالم درگذشت همسروپدر عزیزمان‌شادروان امیر اسدالله عامری راباطلاع اقوام‌و دوستان محترم‌میرساند.

**توران‌عامری- امیرحسین عامری - شمسی عظمی‌عامری بدراعظم عامری - گیتی افروز عامری**

خانواده های **عامری - سرلشگر دکتر نجف‌زاده -ارشدی- طباطبائی - ضرابی -قبادیان -کلهر- امامی خوئی - جعفر زاده -مهندس فرشچی - دکتر وثیق -راستان - سلحشور- آل‌یاسین- آذری - یزدان‌بخش-محیط طباطبائی - نو نژاد نیك‌داد - مفیدی - یوسفی**

با کمال تاسف‌وتالم درگذشت شادروان **امیر اسدالله عامری** فرزند ارشد مرحوم میرزا حسین خان (سهام‌السلطنه امیرتومان) نماینده اسبق مجلس شورای ملی را باطلاع اقوام ودوستان و همشهریان عزیز میرساند مجلس ترحیم مردانه روزسه شنبه هفتم فروردین از ساعت ۳تا ٦ بعد از ظهر در مسجد مجد و مجلس ختم زنانه در همان روز در منزل شخصی آنمرحوم خیابان ژاله کاشی ۳۳۰ منعقد می باشد .

فقید سعید از آزادیخواهان صدر مشروطیت بوده مصیبت وارده را ببازماندگان آنمرحوم تسلیت می گوئیم .

شهرداری تهران درگذشت **آقای سید ابراهیم هاشمی‌نژاد** کارمند صدیق وعالی رتبه بازنشسته خود را باطلاع عموم کارمندان شهرداری میرساند مجلس ختم‌آنمرحوم ساعت ۳٫۵ الی ۵٫۵ بعد از ظهر روز سه شنبه هفتم فروردین ماه ۱۳۴۱ در مسجد حاج حسن خیابان بوعلی منعقد است .

آ-۱ **شهردار تهران**

بانهایت تاسف‌درگذشت **آقای سید ابراهیم‌هاشمی‌نژاد** پدر آقای دکتر سید عباس هاشمی نژاد را باطلاع همکاران عزیز میرساند مجلس ترحیم آن مرحوم روز سه شنبه هفتم فروردین ساعت‌سه ونیم تا پنج ونیم بعد از ظهر در مسجد حاج حسن خیابان بوعلی (ارامنه سابق) منعقد است .

**دکتراعتبار- دکتر لقمان ادهم- دکتر ایزدی - دکتر اکبری - دکتربه‌نژاد - دکتر پارسیانی - دکتر پورمهر- دکتر پرتو اعظم - دکتر حبیبی- دکتر دهگان - دکتر ذوالنصر - دکتر سپهر - دکتر شافع - دکتر صبا - دکتر طباطبائی - دکتر عظیم‌زاده - دکتر عرب - دکتر عربشاهی - دکتر جعفر غروی- دکتر ابراهیم غروی - دکتر فر - دکتر گیدفر -دکتر مرتضوی - دکتر ملك مدنی - دکتر منصور - دکتر نوذری- دکتر موحدی - دکتر وزین - دکتر صالحی - دکتر زهرائی - دکتر هنربخش - دکتر بختیار**

بانهایت تاسف درگذشت جنت مکان **آقای سید ابراهیم هاشمی نژاد** بزرك خاندان هاشمی نژاد را باستحضار اقوام ودوستان و آشنایان میرساند مجلس ترحیم مردانه روزسه شنبه هفتم فروردین در تهران ازساعت سه و نیم تا پنج و نیم بعد از ظهر در مسجد حاج حسن خیابان بوعلی(ارامنه‌سابق) ومجلس زنانه درروزوساعت مزبور در منزل شخصی واقع‌در خیابان امیریه کوی هاشمی نژاد و مجلس ترحیم دیگری روز پنجشنبه نهم فروردین در مسجد چهارباغ اصفهان ازساعت ۹ صبح الی ۱۲ منعقد است .

**سید اسمعیل هاشمی نژاد - دکتر سید عباس هاشمی نژاد - سید محمود هاشمی‌نژاد - حسین‌هوتن - سیدعلیرضا میرشکرائی -اسحق‌هاشمی نژاد - عبدالحسین میرشکرائی- مهندس حسین هاشمی‌نژاد- سرهنك‌ستادمحسن‌هاشمی‌نژاد صادق هاشمی‌نژاد - مرتضی هاشمی - عباس شیرازی-سید باقر هاشمی نژاد - مصطفی میر شکرائی -سید علی حسابی سید تقی فرهبد- اسدالله محی‌الدین -سروان‌بازنشسته سید علی‌اکبر میرشکرائی -دکتر مرتضی مالکی - امیر جعفر هاشمی‌نژاد - هوشنك میرشکرائی - سید احمد هاشمی نژاد سید محمد هاشمی‌نژاد - جمشید میرشکرائی‌و خانواده های عسگری - سلطانی - دکتر عبدالحسین نوائی - هاشمی‌پور- میرهاشمی- امیرعزیزی - عزیزی- میرهادی-سخنی-حسابی نهرودی و کردستانی**

بخانواده محترم آنمرحوم بویژه بازماندگان مصیبت وارده را تسلیت میدهیم .

**بیماریهای آمیزشی - مجاری ادرار - سستی وناتوانی مردان. خیابان صفیعلیشاه دکتر یحیی صدری.**


**دکتر یحیی شهردار - متخصص جهاز هضم**

از بیماران محترم متمنی است که برای مراجعه به مطب ۲۴ ساعت قبل طرف صبح توسط تلفن ۳۷۰۳۵ وقت بگیرند.

خیابان باغ سپهسالار شماره ۱۵۴


درگذشت ناگهانی سرهنك دومالی**حسن رزم آرا** را باطلاع بستگان و دوستان و آشنایان میرساند مجلس‌یادبود وهفته ازساعت ٤ الی٦ بعد از ظهر روز سه شنبه هفتم فروردین ماه در سر مزار آنمرحوم واقع در ابن‌بابویه منعقد می‌باشد .

**از طرف اهالی خلخال سید حمدالله ذکائی - حسنیه- شهین - فریدون و همایون رزم آرا- محمود فروغی - مهندس روائی - دکتر ایقانی - دکتر بهاء بزرگی - الکساندر گلبهار سرهنك جعفری**

بعموم بازماندگان آنمرحوم مصیبت‌وارده را تسلیت‌میدهیم

### شب هفت مرحوم خاك‌نگار مقدم

باطلاع دوستان و سروران گرامی میرسد شب هفت مرحوم حاج حسین بزرك خاندان خاك‌نگار مقدم روزسه‌شنبه هفتم فروردین ازساعت سه تا ٥ بعد از ظهر در امامزاده عبدالله برگزار می شود برای شادی روح آنمرحوم شرف قدوم ارزانی دارند .

**ابراهیم‌خاك‌نگارمقدم.عباس خاك‌نگارمقدم.احمدعرش‌نگار.حاج علی اکبر فولادی - حاج‌حسین فخار - امیر خاك نگار-منصور خاك‌نگار - هوشنك خاك نگار - سعید خاك‌نگار - بیژن خاك نگار - حسین دهدشتی - محمد دهدشتی - دکتر ناصرفخار خانواده های یوسفیان مقدم- حسن شهریاری -محمد باقر طباطبائی - احمد کریمی - محسن تند هوش -محمد کامران رضا کافی - منصور حمیدی**

### اتحادیه صنف کاشی‌ساز و کاشی فروش تهران

باطلاع همکاران گرام میرساند شب هفت مرحوم‌حاج حسین خاك‌نگار مقدم رئیس صنف کاشی ساز ساعت ۳تا ٥ بعد از ظهر روز سه شنبه هفتم فروردین در امامزاده عبدالله برگزار می شود با تشریف فرمائی روح آنمرحوم را شاد فرمائید .

**هیئت مدیره اتحادیه صنف کاشی ساز وکاشی فروش**

درگذشت آقای خاك‌نگار مقدم موجب کمال تاسف است ما بخانواده محترم آنمرحوم بویژه بازماندگان مصیبت وارده را تسلیت می دهیم .

بانهایت تاثرفوت مرحوم‌مغفور **جناب آقای ابراهیم‌مقدم (سالارهمایون)** را باطلاع اقوام و دوستان میرساند مراسم انجام هفته فقید سعید روز سه شنبه هفتم ماه جاری ازساعت سه الی پنج بعداز ظهر در منزل‌شخصی واقع در کوچه امیر شکار جنب بهداری بانك ملی پلاك ۹ برگذار خواهد شد .

آ-۱۵ **بیوك مقدم**

باکمال تاسف‌و تاثر درگذشت **خلیل زینعلی تهرانی**را باطلاع دوستان و آشنایان میرساند مجلس ختم مردانه آن مرحوم روز سه شنبه ۷ر۱ر٤۱ در مسجد ولی عصر واقع در خیابان حشمت الدوله ازساعت ۱٦ الی ۱۸ بعد از ظهر برقرار است .

**حاجی حسین حقیقی -حاجی حسن حقیقی -ساعتچی- خیری - اسلام - هاشمی - غلامعلی زینعلی تهرانی**

بعموم‌بازماندگان آنمرحوم مصیبت‌وارده را تسلیت میدهیم

### پرسه

با کمال تاسف وتاثر درگذشت روانشاد **بانو میرزا مهربان رئیس** را باطلاع خویشان و دوستان میرساند .مجلس پرسه آن شادروان ازساعت ۳ الی ٦ بعد از نیمروز سه شنبه ۷ فروردین ماه ۱۳٤۱ در منزل خسروانی واقع در خیابان پهلوی بالای پمپ بنزین کوچه جاوید کاشی ۳۹ برگزار می گردد .

**خانواده‌های خسروانی- رئیس پارسی - ماستر - یزدانی - فرهومند - پشوتنی‌زاده- وفاداری - کیومرثی - خدادادیان -رامشنی**

بقیه آگهیهای ترحیم وتسلیت درصفحه ۱۷

### مراجعت

آیت‌اله آقای حاج آقا نورالدین رفیع شریعتمدار که بکشور های عراق و سوریه مسافرت نموده‌بودند شب گذشته به تهران بازگشتند .


بامن بخانه خدا بیائید

منتخبات بسیار مختصر آنرا چند ماه قبل درمجله خواندنیها خواندید اکنون باهمکاری یک مرجع تقلید چهار استاد دانشگاه سه پزشک وچهار مهندس یک بانو و پنج عکاس در ۶۴۰ صفحه بقطع وزیری وجلد زرکوب با ۲۱۰ گراور ۴ نقشه و سه تابلوی رنگین منتشر شد تنظیم وتألیف ونگارش از محمدرضا خلیلی عراقی قیمت باجلد زرکوب وکاغذ اعلا ۶۴۰ صفحه ۲۵ ریال


### دکتر عباس جناب زاده

دارای گواهی نامه از دانشکده طب فرانسه درمان قطعی سوزاك تازه وکهنه و تقویت قوای تناسلی‌خیابان منوچهری مقابل کوچه ژاندارك اول کوچه مهر صبح و عصر

آ-۲۰ ۱-٦

# اندونزی در گینه نو نیرو پیاده کرد

**لاهه - یونایتد پرس - ۲۵ مارس -دولت هلند امروز اعلام کرد که نیروهای مسلح اندونزی در صدد حمله به نقاط متعددی واقع در آبهای ساحلی گینه جدید برآمده‌اند .**

در اعلامیه وزارت دفاع هلند گفته شده که نیرو های اندونزی طی ۴۸ ساعت اخیر سعی کرده‌اند در بعضی نقاط گینه جدید پیاده شوند .

در همین روز جمعه گذشته عملیات جنگی محدودی نیز بین نیرو های اندونزی و هلند در جزیره ویگئو واقع در شمال غربی گینه جدید بوقوع پیوسته است.

**پیاده شدند**

لاهه - یونایتد پرس - ۲۵ مارس - وزارت دفاع اندونزی ضمن یك اعلامیه اطلاع داده است که نیرو های اندونزی در جزیره ویگئو واقع در گینه - جدید پیاده شده و هواپیما های جنگی اندونزی بروی کشتی‌های ارتباطی هلند در آبهای گینه جدید بمب ریخته و سه ناوی هلندی را زخمی کرده‌اند .

در بیانیه وزارت دفاع هلند گفته شده که نیرو های اندونزی روز جمعه گذشته در جزیره ویگئو پیاده شده‌اند اما تعداد آنها هنوز معلوم نشده است .

یکی دیگر از نقاطی که مورد حمله نیرو های اندونزی قرار گرفته مجمع‌الجزایر راجاآمپات واقع در نزدیکی جزیره کوچك ویگئو بوده است.

وزارت دفاع هلند اعلام کرده است که دولت هلند به منظور حفظ موجودیت و منافع خود در گینه جدید ناگزیر شده است دستور اعزام نیرو های جدید - تری را به گینه جدید بدهد .

یك سخنگوی دولت هلند امروز اظهار داشت که حمله مسلحانه اندونزی به گینه‌جدید برای دولت هلند کاملا غیر منتظره بوده است . زیرا در همان هنگامی که این حمله صورت گرفت بین نمایندگان اندونزی و هلند مذاکراتی برای حل مسالمت آمیز اختلافات دو کشور برسر گینه جدید ادامه داشته است .

**اظهار نظر نمیکنند**

جاکارتا - یونایتد پرس - ۲۵ مارس - مقامات عالی رتبه دولت اندونزی امروز حاضر به اظهار نظر در باره حمله هوا پیما های اندونزی بروی کشتی های هلندی در آبهای گینه جدید نشدند .

شب گذشته «آدم ملك» رئیس هیئت نمایندگی اندونزی در مذاکرات مقدماتی با دولت هلند برای حل مسالمت آمیز اختلافات دو کشور در باره گینه جدید به جاکارتا باز گشت و حاضر به تماس گرفتن با خبر - نگاران نگردید .

هنوز معلوم نیست که مذاکرات مقدماتی اندونزی و هلند بعد از زد و خورد های اخیر چه سر نوشتی پیدا کرده است .

**نگرانی در سازمان ملل**

سازمان ملل متحد - یونایتد پرس - ۲۵ مارس - مقامات سازمان ملل امروز گزارش های مربوط به حمله نیرو های اندونزی را به گینه جدید با نگرانی فراوان دریافت کردند. منابع سازمان ملل گزارش داده‌اند که اوتانت دبیر کل سازمان ملل از آن بیم دارد که بار دیگر مرحله جدیدی در کشمکش‌های اندونزی و هلند آغاز شود .

**مجمع عمومی سازمان ملل**

سال گذشته پیشنهادات هلند و اندونزی را در مورد دخالت این سازمان برای تعیین سرنوشت گینه جدید نپذیرفت .

**سوء استفاده از کمك های امریکا در**

## ترکیه- کره جنوبی و ویتنام جنوبی

واشنگتن -یونایتدپرس - ۲۵ مارس -بموجب گزارشی که از طرف یکی از کمیته های ناظر بر کمك های امریکائی در ممالك ترکیه و کره جنوبی و ویتنام جنوبی منتشر شده برنامه های کمك امریکا به ممالك فوق‌الذکر نقایص فراوانی داشته وموارد متعددی از عدم تدبیر و لیاقت کافی در اجرای درست آنها کشف شده است.

کمیته مذکور در هر یك از کشورهای ترکیه وویتنام جنوبی و کره جنوبی مدت سه هفته در باره چگونگی اجرای برنامه های کمك امریکا مطالعه کرده‌اند .

درگزارش گفته شده که پروژه های متعددی طی چند سال اخیر در سه کشور فوق‌الذکر متوقف مانده در حالیکه مبالغ زیادی بابت اجرای این پروژه ها بعنوان کمك از امریکا دریافت شده است .

## امریکا و شوروی گاز ضد اعصاب میسازند

واشنگتن -یونایتدپرس - دومقام دولت امریکا به کنگره این کشور گزارش دادند که امریکا وشوروی هر دومشغول تکمیل اسلحه گاز ضد عصب هستند .

یك مقام مشاور ارتش امریکا اظهار داشته است که روسیه نه تنها قادر است این گاز را بسازد بلکه کاملا ممکن است که تاکنون زراد خانه بزرگی از این اسلحه نیز در شوروی بوجود آمده باشد .

گاز ضد عصب قادر است حداقل تاچهار ساعت تمام اهالی یك شهر را فلج نماید امابعد از این مدت اثر گاز برطرف میشود و آثار ناخوش آیند بعدی بجا نمیگذارد .

## صلح برای کودکان

اطفال خردسال الجزایری زیریکی از اعلاناتی که پس از اعلام آتش‌بس روی دیوارها نصب شده اجتماع کرده‌اند. دراین اعلانها بخاطر کودکان تقاضا شده که صلح برقرار گردد.

# بولز از برنامه اصلاحات ارضی ایران تمجید کرد

*** مشاور رئیس جمهوری امریکا اظهار داشت در ممالك آسیائی اعتماد به امریکا و نفرت از کمونیسم روبافزایش میرود**

☆

**واشنگتن -آسوشیتد پرس -۲۳ مارس -چستر بولز مشاور ریاست جمهوری امریکا امروز اظهار داشت که در ممالك آسیائی اعتماد به امریکا و نفرت از کمونیسم درحال افزایش است .**

بولز ضمن نطقی که در اجتماع کلوب روزنامه‌نگاران واشنگتن ایراد کرد گفت که ملل آسیائی حتی رفته رفته به این نتیجه میرسند که سپرهای دفاعی امریکا در آسیا به آنها امکان میدهد تا با خیال راحت وفارغ از وحشت تهدید کمونیسم برای بالا بردن سطح زندگی خود کوشش کنند.

چستر بولز درپایان اظهارداشت که اجرای برنامه‌های اصلاحاتی در بسیاری از ممالك آسیائی از جمله ایران نشان میدهد که ملل ورهبران این ممالك لزوم تجدد وانقلاب ملی را درك کرده‌اند ودولت امریکا به این ملتها همه نوع کمك خواهد کرد تا در تجدید حیات ملی خود پیروز گردند.

بولز اضافه کرد که اوضاع منطقه آسیا به اندازه کافی قابلیت انفجار بالقوه را دارد تا همه دنیا را دچار مصیبت نماید ومعذالك خطری که آسیا را تهدید میکند به‌اندازه یك جنك عاجل مرگبار وناراحت کننده نیست.

بولز گفت که بعنوان نمونه میتوان افغانستان را مثال آورد اقتصاد آن بیش از پیش به‌وابستگی شوروی در می‌آید.

بولز اظهار داشت که گمان نمیرود بین هندوستان و چین کمونیست جنگی در گیر شود ودر عین حال اظهار نظر نمود که شروع یك جنك علیه چین کمونیست کار عاقلانه‌ای نیست .

بولز که گزارش مسافرت اخیر خود را در ممالك آسیائی برای اعضای انجمن روزنامه نگاران ملی امریکا باز گو میکرد گفت که روابط چین و شوروی رو به‌وخامت است .

## دزدی ماهی در دریای خزر

رادیو لندن - بموجب مندرجات یکروزنامه روسی اکنون ماهیگیران دزد در دریای خزر شبانه دزدی می کنند ماهی میگیرند و مرغان وحشی را صید میکنند و بازرسان ماهیگیری را با توپ و تفنگ میرانند .

یك دزد که اورا گرفته اند بازرسی رابضرب گلوله کشته واو هم محکوم بمرگ شده اما با وجود این روزنامه مینویسد عده دزدان زیادتر شده است .

## قانون اساسی جدید عراق

بغداد -۲۵ مارس -خبرگزاری فرانسه -عبدالکریم قاسم نخست وزیر عراق طی نطقی اعلام داشت که قصد دارد یك قانون اساسی پایدار برای عراق تدوین کند .قاسم اعلام داشت که بزودی کمیسیونی مرکب از حقوقدانان واقتصادیون دهقانان، نمایندگان سندیکا هاواحزاب سیاسی برای تدوین این قانون تشکیل خواهد شد .

قاسم اضافه کرد این قانون برفراندم گذاشته میشود ویاتصویب آن بر عهده نمایندگان مجلس عراق پس از انجام انتخابات محول خواهد شد .

قاسم اضافه کرد که بهر حال ملت عراق باید در این باره تصمیم بگیرد.

## انفجار بمب در مساجد قبرس

آنکارا- ۲۵ مارس - خبر گزاری فرانسه - بدنبال انفجار بمب ساعت- شمار در دو مسجد نیکوزیا پایتخت قبرس عصمت اینونو نخست وزیر ترکیه جلسه ای با حضور وزرای خارجه و کشور کابینه خود تشکیل دادو پس از بررسی این حادثه اعلامیه‌ای از طرف دولت ترکیه منتشر گردید که در آن اعلام شده است که توطئه مزبور از طرف عناصر افراطی ترتیب داده شده ومنظور آنها بهم زدن روابط ترکها ویونانیهای مقیم قبرس میباشد

در اعلامیه مذکور اظهار امیدواری شده است که دولت قبرس عاملین این جنایات را بمجازات برساند تا برطبق معاهدات «زوریخ» و «لندن» حقوق ملیتهای مختلف قبرس محفوظ بماند .

## «بورمان»، معاون هیتلر دستگیر شد؟

برلن - آسوشیتد پرس - پلیس برلن غربی امروز از پلیس بین‌المللی درخواست کرد تا به مقامات آلمان غربی اطلاع دهند که آیا مردی که اخیرا بوسیله آنها دستگیر شده مارتین بورمان معاون زمان جنك هیتلر است یا نه ؟

پلیس آلمان غربی اخیرا مردی را به اتهام تقلب و قاچاق دستگیر کرده که خود را اهل شیلی معرفی نموده‌است . اما یك روزنامه چاپ شیلی گزارش داده‌است که این مرد همان مارتین بورمان است که به‌اتهام جنایات جنگی از طرف دولت فدرال آلمان غربی تحت پیگرد میباشد .

تا یکسال پیش افراد مطلع عقیده داشتند که بورمان در آخرین روز های جنك اخیر در برلن به قتل رسیده‌است اما دادستان آلمان غربی اظهار داشته است دلایلی در دست دارد که حاکی از زنده بودن او میباشد .

## بن بست در کنفرانس ژنو

ژنو - آسوشیتدپرس- دین راسك وزیر خارجه امریکا تهدید کرد که هرگاه تا ماه آینده قرارداد قابل تضمینی درباره منع آزمایش های اتمی بین شرق و غرب امضاء نشود امریکا ناگزیر خواهد بود آزمایش ها ی اتمی خود را باردیگر شروع کند . وزیر خارجه امریکا گفت که تمام کوشش های هیئت نمایندگی امریکا در کنفرانس ژنو برای ایجاد زمینه توافق بین شرق و غرب در راه حل مسئله خلع سلاح وسایر مسائل بزرگ بین المللی تا کنون بی نتیجه مانده است .

**کنفرانس سرا ن**

ژنو - آسوشیتد پرس - ناظران غربی اظهار عقیده کرده‌اند که ممکن است منظور خروشچف از تاکتیك تعلل آمیز شوروی در کنفرانس ژنو مجبور کردن کندی رئیس جمهور امریکا و مك میلان نخست وزیر انگلیس به شرکت در یك کنفرانس سران شرق و غرب باشد ناظران غربی اظهار میدارند که مذاکرات کنفرانس ژنو تاکنون حتی یك وجب پیشرفت نکرده است .


برنامه آینده سینماهای

ادئون - امپایر - رکس
نیاگارا - رویال

آخرین پدیده شگرف عالم سینما

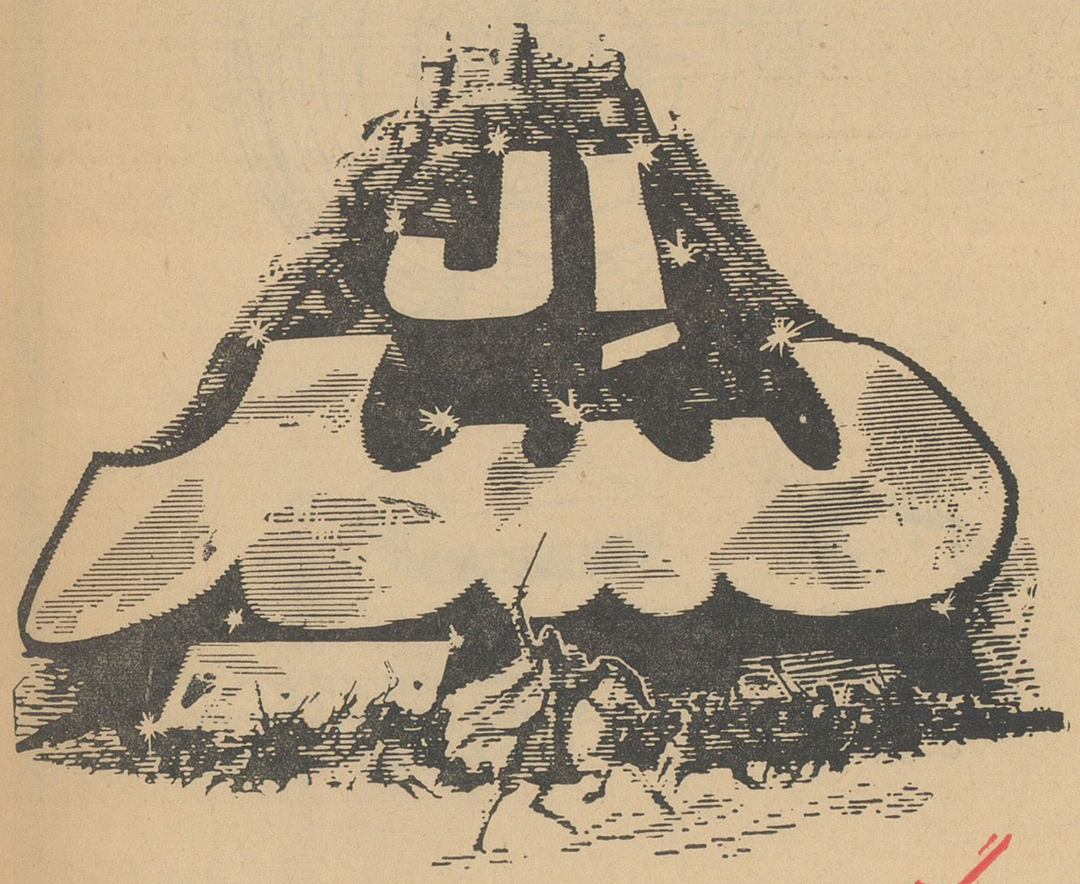

بزرگتر از این بوجود نیامده ونخواهد آمد

فیلم بزرگ ۴ ساعته محصول ۱۹۶۲

داستانی از شورانگیزترین عشق و پرماجراترین حادثه تاریخ

بزودی
طلای سفید

صابون رختشوئی ایران
محصول کارخانه گلیسرین

شرکت سهامی شیمیائی و مواد غذائی ایران صابون رختشوئی ایران محصول کارخانه گلیسرین و صابون را ازاین تاریخ تا اطلاع ثانوی برای مصرف شهرستانها باشرایط زیر بفروش میرساند:

قیمت — هرصندوق یکصد قالبی — ۵۰۰ ریال

طرز پرداخت — باضمانت نامه بانکی بمدت — دوماه

خریدار از پرداخت هزینه بارگیری و حمل صابون معاف است و شرکت تعهد میکند بمحض دریافت درخواست خرید و ضمانت نامه بانکی فورا صابون را حمل نماید.

بامرکز شرکت تهران- خیابان آمل- کوچه دقت مکاتبه فرمائید. ۱-۵ آ-۴۱۹۳۲

# جنگهای خونین در ((الجزیره)) و ((اوران))

**الجزایر ۲۵ مارس آسوشیتد پرس ـ خبر گزاری فرانسه ـ بدنبال حوادث خونینی که در «باب العود» محله اروپائی نشین «الجزایر» روی داد اکنون نیروهای ارتش و ژاندارمری فرانسه این محله را محاصره کرده وارتباط آنرا با خارج قطع نموده‌اند.**

از ساعت ۲ بعد از ظهر امروز دسته ،دسته اروپائیان برای محاصره شدگان غذا همراه می‌آوردند هر لحظه بر تعداد جمعیت در برابر صف نیروهای پلیس افزوده میشدو انتظار حوادث خونین میرفت . ولی نیروهای ژاندارم و سربازان ارتش فرانسه از ورود افراد بمحله مزبور بشدت جلوگیری میکردند.

«باب العود» برای تغذیه چندین روز ساکنین خود آذوقه دارد و مغازه‌های آن مملو از بیسکویت و کنسروست .ولی نان و سبزی و گوشت بدست ساکنین آن نمیرسد.

نیروهای پلیس و ژاندارمری خانه‌های این محله را یک بیک بازرسی میکنند وتاکنون هشتصد نفر باز- داشت شده‌اند.

### اوضاع آشفته

در سایر محلات نیز اوضاع بسیار آشفته است وافراد ارتش و ژاندارمری در سراسر این شهر شروع بباز داشت افراد وابسته بسازمان ارتش سری نموده‌اند.

تمام سینماها وکافه‌ها تعطیل است ودر کوچه‌ها وخیابانها زدو خوردهای موضعی ادامه دارد.

### نبردهای اوران

در اوران نیز وضع بحرانی است و زنان و کودکان وحشت زده بهر طرف میدوند .نیروهای ارتش با مسلسل‌های سنگین وزره پوش بگروههای تروریستها حمله میکنند. دیروز یک هواپیما بعده‌ای از افراد سازمان ارتش سری که در برج ناقوس یک کلیسا موضع گرفته بودند حمله ورشد و چندهواپیمای دیگر مرتبا بر فراز شهر در پرواز هستند .

### فرستنده سری

یک فرستنده سری وابسته بنیروهای طرفدار ژنرال سالان مرتبا برنامه‌هائی پخش میکند ودستوراتی بافراد ارتش سری میدهد.

در یک نقطه تروریستها با یک کوکتل مولوتف زره پوشی را آتش زدند . بنظر میرسد که نبرد اوران وارد مرحله بسیار سختی شده است وافراد ارتش قصد دارند مقاومت تروریستهای سازمان ارتش سری را در هم بشکنند.

در ساعت پنج بعدازظهر درهمان حال که تیر اندازی وزد وخوردر تمام نقاط شهر ادامه داشت یک هواپیمای بمب افکن بار دیگر مراکز استقرار تروریستهای ارتش سری را بمسلسل بست.

### سنگر بندی

اکنون اوران بدو منطقه شمالی وجنوبی تقسیم شده است ونیروهای ارتش درشمال شهر مستقر شده‌اند وتروریستهای سازمان ارتش سری که درمحله جنوبی مستقر گردیده‌اند با اتوبوس وکامیون راه‌های ورود باین منطقه را بسته‌اندوبا آتش‌زدن اتومبیل از ورود تانکها وزره‌پوشها بمنطقه خود جلو گیری مینمایند.

افراد ارتش وپلیس نیز سراسر این محله را با آتشبارهای خودمورد حمله قرار داده‌اند.

### مسئله رفراندوم

پاریس ـ ۲۴ مارس ـ خبرگزاری فرانسه ـ احزاب مختلف فرانسه طی اعلامیه هائی نظر خود را در مورد رفراندوم آینده که سرنوشت الجزایر را تعیین میکند اعلام داشتند .

در محافل رسمی گفته می شد که ممکنست بعداز انجام رفراندم انتخابات عمومی در سراسر فرانسه آغاز شود .

حزب کمونیست ضمن دعوت از مردم فرانسه برای درهم شکستن توطئه های فاشیستی سازمان ارتش سری اعلام داشت که برفراندم رای مثبت خواهد داد .

گی‌موله رهبر حزب سوسیالیست نیز ضمن اعلام اینکه حزب او به رفراندم جواب مثبت خواهد داداظهار داشت که رای موافق برفراندم بمنزله تائید سیاست ژنرال دوگل نیست .

حزب دوگلیستهای جدید نیز پشتیبانی خود را نسبت بسیاست ژنرال دوگل ابراز نمود و بدین‌ترتیب اکثریت مطلق احزاب سیاسی فرانسه در رفراندوم آینده رای مثبت خواهند داد .

### تحت نظر قرار گرفت

پاریس ـ ۲۵مارس ـ خبرگزاری فرانسه ـ بدنبال انتشار نامه‌مارشال ژوئن تنها مارشال زنده فرانسه خطاب بژنرال سالان فرمانده سازمان ارتش سری امروز در محافل رسمی گفته‌شد که مارشال ژوئن بدستور دولت‌فرانسه تحت نظر قرار گرفته است .

انتشار نامه مارشال ژوئن درمحافل مختلف فرانسه ایجاد تعجب فراوان کرده است .

ژوئن در نامه خود برای سالان آرزوی سلامت و موفقیت کرده بود . روزنامه «اورور» می نویسد ژوئن کتبا تعهد کرده‌بود که محل خودرا تغییر نداده ، با کسی ملاقات‌نکرده‌وهیچگونه اعلامیه ای صادر نکند .

### احضار سفیر

پاریس ـ ۲۵ مارس ـ خبرگزاری فرانسه ـ امروز دولت فرانسه سفیر خوددر مسکو راحضار کرد تاپیرامون اعتراض بدولت شوروی‌با وی‌بمذاکره پردازد

دولت شوروی بلا فاصله بعد از امضای قرارداد اویان حکومت موقت الجزایر را به‌رسمیت شناخت.

### شناسائی دسته جمعی

دمشق ـ آسوشیتد پرس ـ ۲۵ مارس ـ اعضای اتحادیه عرب تصمیم گرفته‌اند که مشترکا حکومت موقت الجزایر رابطورکامل‌برسمیت بشناسد و بسفرای خود در رباط یا تونس ماموریت بدهندکه‌وظایف رئیس‌هیئت نمایندگی سیاسی در الجزایر را نیز برعهده بگیرند .

## در کمیته نیروهای مسلح سنای امریکا گفته شد:

## ایران وپاکستان دوستان‌خوب امریکا

**واشنگتن ـ یونایتد پرس ـ ۲۵ مارس ـ سناتور ریچارد راسل‌رئیس کمیته نیروهای مسلح سنای امریکا اظهار داشته است که پاکستان یکی از ثابت قدم ترین متحدین امریکا است .**

سناتور راسل ضمن اظهاراتی که هنگام بحث کمیته مذکور در باره لایحه بودجه دفاعی ۱۹۶۳ امریکا بعمل آورده اظهار عقیده کرده است که جواهر لعل نهرو نخست- وزیرهندوستان مردی عوام فریب و خیالباف میباشد.

مباحثات کمیته مذکور که در جلسات سری صورت گرفته بود امروز در واشنگتن فاش شده است.

سناتور راسل گفت که هندوستان دوست واقعی‌امریکا نیست بلکه‌تنها تا هنگامی با امریکا دوست است که چیزی از امریکا دریافت دارد.

سناتور راسل افزود که البته امریکا دوستان دیگری نیزدر خاور میانه دارد که باندازه پاکستان صمیمی و قابل اعتماد هستند.

سناتور راسل اظهار داشت که پاکستان در میان تمام متحدین امریکا با آمادگی وصداقت بیشتری در مبارزه بر ضد خطر کمونیسم شرکت کرده‌است.

سناتور سمینگتون یکی دیگر از اعضای کمیته نیروهای مسلح سنای امریکا در همان جلسه اظهار داشته بود که ایران نیز یکی از متحدین صمیمی امریکا است.

سمینگتون گفت که ایران هم مرز روسیه وافغانستان است‌ودوست خوبی برای امریکا است.

## بشمار میروند

## ژاکلین کندی شتر سواری کرد

کراچی ـ اسوشیتدپرس ـ ۲۵ مارس ـ خانم ژاکلین کندی زن‌رئیس جمهور امریکا دیروز آخرین روز مسافرت دو هفته‌ای خود را در هندوستان وپاکستان بپایان‌رسانید. خانم کندی که چند روز پیش در هندوستان فیل سواری کرده بودبا پرزیدنت ایوب خان رئیس جمهور پاکستان شترسواری کرد واین کار تفریحی در محل اقامت رئیس‌جمهور پاکستان در کراچی صورت گرفت.

ژاکلین کندی امروزاز پاکستان بطرف لندن حرکت خواهد کردواز آنجا به واشنگتن باز خواهد گشت.

## بحران آرژانتین ادامه‌دارد

بوئنوس آیرس ـ یونایتدپرس ـ ۲۵ مارس ـ پرزیدنت آرتوروفرندیزی رئیس جمهور آرژانتین امروز وعده داد که تاآخر وقت روزدوشنبه کابینه جدیدی تشکیل خواهد داد و بوسیله این کابینه بر بحران وخیم کشورش غلبه خواهد کرد .

پدروآرامبورو مرد مقتدرآرژانتین که چند سال پیش بوسیله یک کودتا رژیم «پرون» را واژگون کرده‌بودبه احزاب سیاسی‌این کشوراخطار کرده است که حاضر به تشکیل یک کابینه ائتلافی بشوند و موجبات‌رفع بحران سیاسی آرژانتین رافراهم سازند .

بموجب گزارشهای منابع‌موثق نیروی دریائی آرژانتین کماکان اصرار دارد که فروند یزی ازپست ریاست جمهوری کناره گیری‌کند. براثر بحران سیاسی آرژانتین موسسات بزرگ بازرگانی و بانک های این کشور کماکان‌تعطیل‌است.

## کشف موجود ۱۴ میلیون ساله

واشنگتن ـ آسوشیتد پرس ـ دکتر لیکی باستان شناس معروف انگلیسی دیروز اعلام‌کرد که‌موجود عجیبی راکه‌متعلق به ۱۴میلیون سال پیش است و شباهت زیادی بانسان های اولیه دارد کشف کرده‌است .

دکتر لیکی گفته است که این موجودقدیمی ترین جانداری‌است که تاکنون در حلقه های سلسله تکامل انسان کشف گردیده است طبق گزارش دکتر لیکی این کشف در کنیا واقع در افریقا صورت گرفته است .

این کشف ازنظرزیست شناسان بقدری بزرگ تلقی شده که به عقیده بسیاری از آنها یکی از بزرگترین خلاء های موجود در جریان تکامل انسان را پر کرده است . موجود عجیب کشف شده مانند میمون و انسانهای اولیه دارای پستان های بزرگی بوده و بعد ا زبرسیهای دقیق چنین معلوم شده است که به‌تکامل بدن آن در جهت تبدیل شدن بانسان بوده است .

## خلاصهٔ اخبار

**امان** ـ ملک سعود پادشاه عربستان سعودی اعلام داشت که امیدوار است روابط کشور وی با انگلستان و فرانسه به زودی بصورت عادی در آید .

* * *

**سنگاپور** ـ امروز رسما اعلام‌شد نخستین مسجد اسلامی سنگاپور که توسط ارتش انگلستان ساخته‌شده روز ۳۰ مارس افتتاح خواهد شد.

* * *

**برلن** ـ خبر گزاری آلمان شرقی امروز گزارش دادکه ذخایر بزرگ نفت در شبه جزیره مانگی شالک قزاقستان واقع در سواحل شرقی دریای خزر کشف شده‌است

* * *

**لندن** ـ دولت بریتانیا قطعنامه مربوط به‌تامین حقوق زنان سراسر جهان‌رادرسازمان‌ملل متحد امضاء کرد .

دراین قطعنامه درخواست شده‌است که‌همه زنان در سراسر جهان از حقوق کامل سیاسی برخوردارشوند وبه‌آنها حق شرکت در فعالیت های سیاسی و اجتماعی داده‌شود.

تاکنون هفت دولت عضوسازمان ملل متحد این قطعنامه را امضاء کرده‌اند .

***

**رباط** ـ براثر طغیان رودخانه ها در مراکش گروهی کشته شده وهزاران نفر بی خانمان گردیده است .

از یک هفته پیش باران شدیدی در سراسر مراکش باریدن گرفته و بیم آن می رود که تلفات وزیان های تازه باین کشور وارد شود.

***

**سازمان ملل متحد** ـ بموجب قطعنامه‌ای که از طرف سازمان‌ملل متحد بامضارسید تبعیضاتی که‌در نقاط مختلف جهان بین میزان حقوق‌مرد وزن وجود دارد بایداز بین برود وزنان ومردان از مزد مساوی برخوردار شوند .

***

**نیویورک** ـ مجله نیوزویک‌درشماره این هفته خود گزارش داده‌است که اختلاف بین چین کمونیست و شوروی بحدی شدید است که‌ممکن است مناسبات بین این دوکشور قطع گردد.

نیوزویک خاطر نشان ساخته‌است که بعقیده کارشناسان امور چین اختلاف بین شوروی و چین- کمونیست تازمستان آینده‌ببالاترین حدخود خواهد رسید .


بزودی در چند سینمای بزرگ پایتخت

۱۰۰ هزار تومان

یک بلیط اعانه ملی
یک عیدی ۱۰۰ هزار تومانی

فوجی
نشانه بهترین نوع جنس وارزانی بها

پره های بادبزن فوجی طوری ساخته شده‌که در موقع کار کردن کمترین صدائی ایجاد نخواهد کرد. موتور عالی‌مورداطمینان ورنک آمیزی جالب فوجی سالها بشما خدمت خواهد کرد. فوجی در میان‌محصولات الکتریکی نام بسیار مشهوریست

سمبل زندگانی بهتر

FUJI ELECTRIC MFG. CO., LTD.
(FUJI DENKI SEIZO K.K.)
Cable DENKIFUJI TOKYO Head Office 6, 2-chome, Marunouchi, Chiyoda-ku Tokyo, Japan

مهمترین اخبار جهان
در ۵ روز گذشته

# امریکا و شوروی با همکاری فضائی موافقت کردند

اطلاعات ۱۳۰۹
دوشنبه‌ششم فروردین‌ماه ۱۳۴۱ـ شماره ۱۰۷۵۹

## دو گل دستوردار تروریستهای ارتش سری سرکوب شوند

* در حالیکه کنفرانس ژنو با بن‌بست مواجه شده بود وزیر خارجه آمریکا اخطار کرد اگر وضع کنفرانس باین ترتیب ادامه یابد آزمایشهای اتمی آمریکا تجدید خواهدشد

برای آنکه خوانندگان درجریان کامل اخبار وحوادث جهان طی تعطیلات نوروز قرار گیرند مهمترین وقایع دنیا طی مدت پنج روز گذشته به‌ترتیب چاپ شده است .

### همکاری فضائی

مسکو ـ آسوشیتدپرس ـ ۲۱مارس خروشچف نخست‌وزیرشوروی روز یکشنبه گذشته نامه‌ای برای کندی رئیس جمهور آمریکا فرستاد و طی‌آن آمادگی دولت شوروی را برای‌همکاری فضایی آمریکا و شوروی اعلام‌داشت.

خروشچف درپیام خود یادآوری‌کرده است که دانشمندان آمریکا و شوروی میتوانند برای فرستادن اقمارمصنوعی به‌کرات‌آسمانی بایکدیگر همکاری‌کنند اما اینکار نیز تا حدودی بستگی به حل مسئله خلع سلاح خواهد داشت.

زیرا تا هنگامیکه پیشرفت‌هایی دراین راه صورت نگیرد امکانات آمریکا و شوروی برای همکاری درراه تسخیر فضا بسیار محدود خواهد بود .

نخست‌وزیرشوروی به‌رئیس‌جمهور آمریکا یادآوری کرده است همکاری فضایی آمریکا و شوروی میتواندشامل تجسسات علمی در حوزه مغناطیسی زمین و کوشش برای توسعه وبهبود امکانات پیش‌بینی هوا و غیره که از طرف کندی پیشنهاد شده باشد .

### تحکیم دوستی

خروشچف درپایان پیام خود بعداز اشاره به این نکته که خصوصیات‌فنی موشك های علمی شوروی و آمریکا شبیه یکدیگر میباشند یادآوری‌کرده است که همکاریهای علمی آمریکا و شوروی درراه تسخیر فضا میتوانند سرآغاز بسیار امیدبخشی برای‌تحکیم دوستی آمریکا و شوروی و حفظ‌صلح بین‌المللی باشد .

**تماس میگیرند**

واشنگتن ـ یونایتدپرس ـ ۲۱مارس پرزیدنت کندی رئیس جمهور آمریکا امروز اظهار داشت‌که نمایندگان‌آمریکا درکمیته فضائی سازمان ملل بزودی با نمایندگان شوروی درآن کمیته‌تماس خواهندگرفت وپیرامون شروع‌همکاری فضایی آمریکا و شوروی مذاکره خواهند کرد .

کندی گفت که موافقت خروشچف با همکاری فضایی آمریکا و شوروی مورد سپاسگزاری وی میباشد .

**خرسندی «اوتانت»**

سازمان‌ملل ـ یونایتدپرس ـ ۲۲مارس اوتانت دبیرکل سازمان ملل امروز اظهار داشت که موافقت آمریکا و شوروی برای‌مذاکره درباره‌همکاریهای فضایی این دوکشور بزرك موجب نهایت خرسندی است .

بقیه در صفحه ۱۶

## در مراسم سلام نوروزی ورزشکاران و جوانان
## شاخه گل زرین بحضور شاهنشاه تقدیم شد

* نمایندگان جوانان و ورزشکاران از شاهنشاه سکه‌هائی عیدی گرفتند

* مسابقه کشتی‌پهلوانی کشور انجام شد و مهدی‌زاده بدریافت بازوبند طلا نائل‌آمد

**ساعت چهار بعدازظهر روزسه‌شنبه بیست‌ونهم اسفند ماه مراسم سلام نوروز نمایندگان جوانان وورزشکاران سراسر کشور درپیشگاه اعلیحضرتین ودرکاخ مرمر برگزار گردید .**

**دراین مراسم والاحضرت شاهپور غلامرضا پهلوی و آقای نخست‌وزیر نیز حضور داشتند .**

**تشریف‌فرمائی**

ساعت چهاربعداز ظهر اعلیحضرت همایونی وعلیا حضرت شهبانودرمیان ابرازاحساسات مدعوین واردسرسرای کاخ مرمر شدند .

ابتداءتیمسار سرلشکردکترایزدپناه ریاست سازمان تربیت‌بدنی تبریکی بدین شرح ایراد نمود .

اعلیحضرتا : علیاحضرتا طلیعه ظفرنمون بهاری و مقدم شوکت و جلال نوروزی نوید شادی بخشی‌است برای حلول سال نوین ۱۳۴۱ شمسی وآغاز جشنهای ملی وباستانی در کشور شاهنشاهی‌خاصه درعهدمعدلت پناه چنین پادشاه خردمند و رعیت نوازیکه همواره پندارشان رفاه و آسایش ملت وکردارشان آبادانی کشور وفرمانشان تثبیت عدالت‌است

شاهنشاها : در این هنگام که باپدیدار شدن شکوفه‌های نوبهاری چهره زیبای طبیعت برشکفته وفضای نیلگون‌کشور شاهنشاهی خاصه در سرزمین های وسیع وسر سبز دماوندوالبرز کوه ازبوی خوش‌سنبل ولاله بنفشه ونرگس عطر آگین‌شده است مردم شاهدوست ومیهن پرست درسراسر کشور برطبق آداب وسنن ملی خویش ضمن‌تشکیل‌مجلس‌جشن وسرور خانوادگی وگستردن بساط هفت‌سین برگزیدگانی‌از خردوکلان بنمایندگی از عموم طبقات ملت از کلیه استانها وشهرستانهای‌کشور حتی از اقصی بلاد ایران بادردست داشتن تحف وهدایائی‌از نمونه‌صنایع وهنر وفرآورده های محلی باستان اعلای شهریارگسیل داشته‌که‌اکنون بدربار رفیع شاهنشاهی باریافته ودر این‌مراسم‌پرشکوه وسلام‌نوروزی‌شرف حضوردارند تاضمن‌تقدیم‌مراتب‌فدویت وعرض تهنیت نوروزی‌از جانب‌میلیونها نفر اهالی کشوربافتخار دستبوس اعلیحضرتین نائل آیند و نیز برگزیدگانی از سازمانهای مختلف جوانان که همه ازنونهالان بوستان و گلستان اجتماع مترقی ایران‌نوین‌اند بنمایندگی از سوی خیل بیشمارطبقات متشکل جوانان کشور در کاخ شاهنشاهی که‌در حقیقت خانه امیدملت است گردآمده‌اندو بادیدگانی پر فروغ مشتاقانه ودر نهایت بی صبری درانتظار زیارت شاهنشاه عظیم‌الشان خویش میباشندتا ضمن‌ابرازاحساسات قلبی وعرض شادباش های نوروزی در این شب اول سال آن خسرودادگستر را دعا کنند .

اعلیحضرتا: اکنون ضمن عرض مراتب تبریك و تهنیت نوروزسلطانی استدعا دارد رخصت فرمایند شاخه گل زرینی راکه هدیه ناچیزیست از سوی‌جوانان‌کشوربحضور انورملوکانه تقدیم دارد وآرزوهای قلبی نسل‌جوان راکه سلامت ودوام سلطنت‌شاهنشاه وتندرستی وشادکامی شهبانو وولیعهد والاتبار ایران است به‌پیشگاه‌خجسته ملوکانه معروض دارد.

شادزی شاه و شهبانو
سلامت باد ولیعهد عزیز
پاینده ایران

پس‌از خاتمه عرض تبریك‌تیمسار کشور را از دست مبارك ملوکانه‌گرفت وکیانی نیز مدال گرفت دراین مراسم پهلوانان اول تا سوم سال قبل نیز بازوبند پهلوانی و مدال گرفتند .

«شورورزی بازوبند ، امیری و گلمکانی مدال» .

پس‌از خاتمه اعطاء جوائز پهلوانان دعای سال‌نو خوانده شد وشاهنشاه کلیه شخصیتهای ورزشی‌وورزشکاران را مورد تفقد قرار دادند ومراسم‌سلام نوروز ورزشکاران و جوانان کشور خاتمه یافت .

**تقدیم سبدهای گل**

دراینموقع ولیعهد درمعیت‌اعلیحضرتین به محوطه تشریف‌فرما شدند حضار برای ولایتعهد بشدت ابراز احساسات میکردند و نمایندگان ورزشی سبدهای گلی تقدیم نمودند وسرود ۲۵۰۰ساله شاهنشاهی خوانده شد و آقای مهدی شاهمیر از طرف رؤسای فدراسیونها آقای غلامرضا مجید از طرف رؤسای باشگاهها یکنفر دانشجو ، یك نفر محصل تبریك‌گفتند و دوشیزه‌ای یك قطعه شعر «دکلمه» نمود . سپس تحف و هدایای شهرستانیها بحضورملوکانه تقدیم شد نمایندگان ورزشکاران شهرستانی مورد تفقد ملوکانه قرار گرفتند و سکه‌های عیدی گرفتند .

پس‌از پایان تقدیم تحف مسابقه کشتی باستانی پهلوانی‌کشور بین منصور مهدیزاده و عزیزاله کیانی به داوری ستوانیکم عباس زندی انجام شد ودرمدت ده دقیقه مهدیزاده با امتیاز برنده شد و پهلوان اول کشور شد .

**بازوبند پهلوانی**

دراینموقع آقای زندی پهلوان اول و دوم کشور را بحضور شاهنشاه معرفی‌نمود مهدیزاده بازوبند پهلوانی ایزدپناه یکی‌از روحانیون دعائی‌خواند و قرآن ونقل ونباتی را که در حرم حضرت علی علیه‌السلام و حضرت معصومه تبرك کرده بود بحضور اعلیحضرتین تقدیم نمود شاهنشاه کلام‌اله‌مجید را زیارت کردندوسئوالاتی نمودند و سپس سرود نوروزی وسیله دختران دبیرستان نمونه خوانده شد دراینموقع اعلیحضرت کلیه حضار را درسرسرای کاخ مرمر مورد تفقد قرار دادند وسکه‌های عیدی رااعطاءفرمودند

**تقدیم سبدهای گل**

دراینموقع ولیعهد درمعیت‌اعلیحضرتین به محوطه تشریف‌فرما شدند حضار برای ولایتعهد بشدت ابراز احساسات میکردند و نمایندگان ورزشی سبدهای گلی تقدیم نمودند وسرود ۲۵۰۰ساله شاهنشاهی خوانده شد و آقای مهدی شاهمیر از طرف رؤسای فدراسیونها آقای غلامرضا مجید از طرف رؤسای باشگاهها یکنفر دانشجو ، یك نفر محصل تبریك‌گفتند و دوشیزه‌ای یك قطعه شعر «دکلمه» نمود . سپس تحف و هدایای شهرستانیها بحضورملوکانه تقدیم شد نمایندگان ورزشکاران شهرستانی مورد تفقد ملوکانه قرار گرفتند و سکه‌های عیدی گرفتند .

پس‌از پایان تقدیم تحف مسابقه کشتی باستانی پهلوانی‌کشور بین منصور مهدیزاده و عزیزاله کیانی به داوری ستوانیکم عباس زندی انجام شد ودرمدت ده دقیقه مهدیزاده با امتیاز برنده شد و پهلوان اول کشور شد .

**بازوبند پهلوانی**

دراینموقع آقای زندی پهلوان اول و دوم کشور را بحضور شاهنشاه معرفی‌نمود مهدیزاده بازوبند پهلوانی

## پیامهای نو روزی شاهنشاه و شهبانوی ایران

ساعت پنج وپنجاه وشش دقیقه بامداد روزچهارشنبه اول فروردین شاهنشاه و علیاحضرت شهبانوی ایران بمناسبت آغاز سال نو پیامهائی بشرح زیر از رادیو ایران خطاب بملت ایران فرستادند .

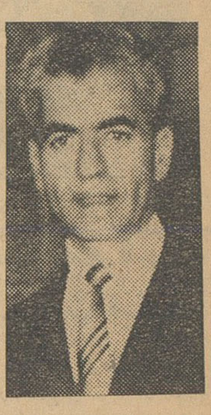

### پیام شاهنشاه

نوروزباستانی را بعموم افراد ملت ایران تبریك میگویم وبرای همگی درسال‌نو ازدرگاه خداوند متعال شادکامی و تندرستی و رفاه فراوان مسئلت دارم . اکنون که‌با شماسخن میگویم نخستین اشعه آفتاب نوروزی برکشور ما تابیدن گرفته و اولین شادباش سال نو از جانب خورشید بامدادی نثاراین سرزمین کهنسال شده‌است . مایلم این تقارن فرخنده رابفال نیك بگیرم‌وامیدوار باشم که‌در این سال نو بیش‌از هروقت دیگر کشور ماراهی راکه بسوی آینده‌ای درخشان وپر امید در پیش داردبا سربلندی و پایمردی بپیماید وبا تائیدات کامله الهی که همواره شامل حال ملت ایران بوده‌است هرروز در این راه قدمی فراتر گذارد .

چنانکه بارها گفته‌ام ما برای تامین آینده‌ای مرفه و سعادتمند ازهمه مواهب الهی‌که بصورت سرزمینی پهناور و غنی و ذخائر سرشار زیرزمینی وهوش‌و استعداد فراوان نژادی بما اعطاء شده‌است بهره‌مند هستیم واگر قصوری در استفاده از این نعمتها وموهبت ها بشود گناه آن تنها متوجه کم همتی خودما خواهد بود. بدیهی است برای هر مملکتی که‌بخواهد درعرض چندسال راهی‌راکه‌دیگران درطول چندین قرن پیموده‌اندطی کند وناگزیر باشدکه‌درهمه‌شئون مادی ومعنوی و اجتماعی واقتصادی بموازات یکدیگر دست به تحول دامنه دار وسریعی بزند تحمل سختی هاومرارتها و حتی بحرانهای اجتماعی واقتصادی اجباری است ولی باید همه ما متوجه باشیم‌که این ناراحتی هاومرارتها که‌دیگران نیز نظائر آنهارا بصورت شدید تری گذرانیده اند زودگذراست‌و این رنجی است که راحت وسعادت در دنبال خواهد داشت.

پیشرفتهائیکه درسال گذشته مانند سالهای اخیر درهمه شئون مادی ومعنوی نصیب کشورما شده بخصوص اصلاحات ارضی وتثبیت اقتصادی واستحکام وضع‌سیاسی واجتماعی ماکه ایران رابصورت یك‌کانون ثبات وآرامش در این منطقه از جهان درآورده است عواملی است که‌ما با توجه‌بدانها میتوانیم با امید واعتماد باستانه سال نوین پاگذاریم امیدوارم این سال‌نو نه تنهابرای کشور مابلکه برای همه جهانیان سال صلح و صفا باشد و جامعه بشری بجای آنکه باکابوس جنك ووحشت‌دست بگریبان باشد به نیروی علم وبا اتکاء به مبانی اخلاقی ومعنویت در این سال‌قدمهائی بزرگترازهمیشه بسوی کمال واقعی معنوی ومادی‌در راه ایجاد اجتماع سعادتمند فردا بردارد .

ازپیشگاه قادر متعال مسئلت‌دارم که ماراهمواره مشمول عنایات و برکات کامله خویش قرار دهد و سال نوینی راکه اکنون بافروغ حیات بخش خورشید نوروزی‌آغاز شده‌است تاباخربرای ماباروشنائی وشادکامی قرین فرماید .

### پیام شهبانو

نوروز فرخنده باستانی رابشما هموطنان عزیز از صمیم‌قلب‌تبریك میگویم وسعادت وشادکامی‌همگی رادراین سال نو از پیشگاه‌خداوند متعال مسئلت دارم .

هر نوروز تازه‌ای که فرامیرسد باخود پیامی از امید وآرزوهمراه دارد زیرا این روز نو طلیعه سال نوینی است که‌هریك از ماامیدارد آن را بانیروی ایمان و نیکوکاری وکوشش برای خود وبرای‌دیگران بصورت سالی فرخنده و ثمربخش درآوریم چه سعادتی است اگر درپایان سال دفتر یکساله عمر ما کارنامه‌ای از اعمال خیر و از نوع پروری هاو نکوکاریها وانعکاسی ازروح صفا و محبت وهمکاری و گذشت باشد هرروز از این سال که از جانب مابکار خیری سپری شود از نظر روح ومعنی نوروزی است‌که بازیبائی وآراستگی واقعی قرین‌است وظیفه مازنان ایران‌پیش ازهرچیز اینست که تمام توانائی خویش را درراه خدمت باجتماع بکار بریم هربیماری راغمخوار و هرنانوائی را دستگیر و هریتیمی رامادرباشیم وخانه دل هرافسرده‌ای رابافروغ وامیدواری روشن سازیم خواهران وبرادران گرامی من در این لحظات آغازسال باخدای خود عهد کنیم که‌این سال رابیش از هرسال دگر وقف نکوکاری و خدمتگزاری نمائیم‌وباکاروفداکاری درراه بهبود زندگانی اجتماعی و تلاش‌درتامین آتیه‌ای‌سعادتمندانه‌تر ومرفه‌تر برای فرزندان خویش شکرانه نعمتهائی راکه خداوند متعال بماعطاء فرموده‌است‌اداکنیم.

## پیام نخست‌وزیر بمناسبت آغاز سال نو

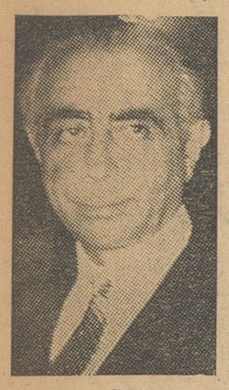

نخست‌وزیر درپیام خودگفت:

* دولت همگام با ملت‌ایران سال نوراباخوش بینی و امید به‌آینده مینگرد .

* دولت در سال گذشته با محدود کردن واردات وکالا های تجملی و غیر ضروری خطر کمبود ارز خارجی رااز بین برد .

بمناسبت آغاز سال‌نو آقای‌دکتر امینی نخست‌وزیر پیام تبریکی باین شرح خطاب بملت ایران فرستاد :

هم‌میهنان عزیزم :

فرا رسیدن نوروز باستانی راکه بزرگترین عید ملی ویادگارگران‌ـ بهائی از نیاکان روشن روان وپاك نهاد ماست بادلی سرشار از شادی ومسرت بهمه‌شما تبریك میگویم و زندگی خوش وسعادتمندی را در سال نو وسالهای آینده برای شما آرزو میکنم ارزش روزهای تاریخی برای ملل جهان بسته بخاطرات و اثراتی است که‌آن روزها درزندگی ملل دارد خاطرهٔ نوروزی برای ملت ما همیشه توام باشادمانی وپیروزی‌و زیبائی بوده وهمین معنی پایهٔ بلندی فضیلت واخلاق ومعنویات و عظمت تمدن اصیل ملت ایران را بخوبی نشان میدهد .

نوروز باستانی همیشه خاطرهٔ دلپذیر ایران آباد ونیرومندباستانی

بقیه در صفحه ۶

بزودی در مولن روژ ها

بزرگترین فیلمی که بشر توانسته است بوجود بیاورد

نابخشوده

برت لنکستر ادی هیبورن جان ساکسون
ادی مورفی لیلیان گیش چارلز بیکفورد

پاناویژن تکنی کالر ـ رنگی دوبله بفارسی دراستودیو مولن روژ

بهترین عیدی

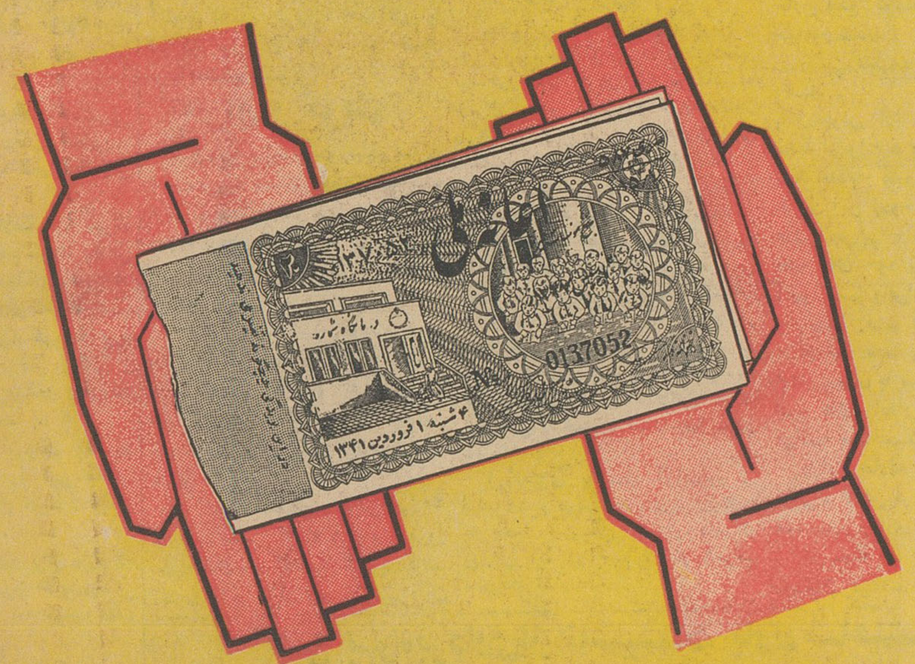

۱۰۰ هزار تومان

بلیطهای‌اعانه ملی‌بهترین‌عیدی ازآقا بخانم ازخانم به‌آقا ازپدر به فرزنداز خواهر به‌برادراز رئیس بکارمند
حتی همراه‌کارت تبریك‌برای دوستان

## انتخابات عمومی پاکستان

لاهور ـ رویتر ـ ۲۴ آوریل ـ امروز درلاهور اعلام شدکه انتخابات مجمع ملی پاکستان روز ۲۸ آوریل در سرتاسر پاکستان برگزار خواهد شد. نتایج انتخابات پارلمانی پاکستان روز هفتم ماه مه اعلام خواهد گردید .

شیرینی‌های عیدو مهمانی های خود را از
قنادی کافه تریا
واقع در خیابان شاهرضا جنب خیابان‌رامسر که‌ازطرف متخصصین آلمانی‌تهیه‌میشود خریداری‌فرمائید تلفن۶۹۶۰۸ ۱ـ آـ۳۹۷۸۸

تعمیرگاه سیار رادیو و تلویزیون
همه نوع تعمیرات تلویزیون و رادیو گرام در منازل‌تحت‌نظر متخصصین اروپا دیده درتهران وحومه . تلفن ۵۶۱۷۵

## آگهی مناقصه

چاپخانه سازمان برنامه مقدار ۷۰۰بند کاغذ ۷۰و۸۰ گرمی ۴ برگی مورد احتیاج خودرا از طریق مناقصه کتبی خریداری مینماید. دارندگان میتوانند بامراجعه بدفتر چاپخانه واقع در اول خیابان استخر برك مشخصات آنرا دریافت نمایند.

پیشنهادات تاساعت ۲ بعدازظهر روز چهارشنبه ۱۵ر۱ر۱۳۴۱ پذیرفته خواهد شد .

۲ـ۱

چاپخانه سازمان برنامه
آـ۴۱۹۶۸

بذر افشان نظامی
مرغوبترین
بذر چمن
تخم سبزی
کود شیمیائی
دفع آفات نباتی
و لوازم باغبانی
را در اختیارشماقرارمیدهد
خیابان قزوین چهارراه ملك‌مقابل مسجد مظهری تلفن ۲۲۸۸۲
آـ۴۱۹۲۲

# آمریکا و شوروی باهمکاری فضائی موافقت کردند

بقیه از صفحه ۵

## خاورمیانه

### بحران سوریه واسرائیل

دمشق -آسوشیتد پرس - دکتر معروف دوالیبی نخست وزیر سوریه دریك کنفرانس مطبوعاتی تاکیدکرد که‌اسرائیل باید از سازمان ملل اخراج شود. نخست‌وزیر سوریه‌دولت اسرائیل را متهم به نقض دستورات شورای امنیت سازمان ملل دایر بر رعایت مقررات آتش بس در فلسطین نمود.

دوالیبی گفت که دولت سوریه‌از اتحادیه عرب خواسته است تا هر حمله‌ای راکه از طرف اسرائیل به سوریه میشود حمله‌ای به تمام‌ممالك عربی تلقی کند وبا اسرائیل مقابله نماید.

**احضار افراد ذخیره**

دکتر معروف دوالیبی نخست‌وزیر سوریه درپارلمان این کشور اظهار داشت که اسرائیل نیروهای ذخیره خودرا به زیر پرچم فرا خوانده و اخطار کردکه دولت سوریه نیز باید خودرا برای روبرو شدن باتجاوزات نظامی آینده اسرائیل آماده کند.

نخست‌وزیر سوریه گفت که روز پنج‌شنبه گذشته چهل تانك وتعدادی از هواپیماهای اسرائیل به یك‌پست مرزی سوریه حمله کرده‌اند.

**جنك هوائی**

سخنگوی دولت سوریه اظهارداشت که روزچهارشنبه گذشته یك جنك هوائی بین هواپیما های سوریه و اسرائیل درآسمان سوریه درگرفته و طی آن یك هواپیمای اسرائیلی‌سقوط کرده است. در ٥ روزگذشته حوادث مرزی از این قبیل مرتبا بین دوکشور روی داده است.

**جلسهٔ شورای امنیت**

سازمان ملل متحد- یونایتدپرس- بدنبال شکایت سوریه از اسرائیل بشورای امنیت اعلام شد که روز چهارشنبه این هفته شورای امنیت سازمان ملل متحد برای رسیدگی باختلافات سوریه واسرائیل تشکیل جلسه میدهد.

## اتحادیه عرب

قاهره - خبرگزاری آلمان -۲۱ مارس- دولت عربستان سعودی به اتحادیه عرب اعلام کرده است که موافق با تشکیل کنفرانس این اتحادیه در ریاض نمی‌باشد.

عربستان سعودی میل داشت در این کنفرانس روسای دولتهای‌عرب شرکت کنند.

دکتر ساعد نوفل معاون اتحادیه عرب امروز اظهار داشت که‌شورای اتحادیه عرب روز ۳۱ مارس بجای پایتخت عربستان سعودی در قاهره تشکیل خواهد شد.

دولت اردن از اتحادیه عرب درخواست کرده است که‌کنفرانس آینده اتحادیه عرب، حد اقل با شرکت وزیران خارجهٔ دو کشور عرب تشکیل شود.

## عراق و کویت

سازمان ملل- آسوشیتدپرس - ۲۰ مارس- عدنان پاچه‌چی نماینده عراق درسازمان‌ملل دیشب‌یادداشتی حاوی ادعای مالکیت عراق بر کویت در میان نمایندگان سازمان ملل توزیع کرد.

هفتهٔ گذشته شیخ کویت به سازمان ملل شکایت کرده بود که دولت عراق کماکان به تهدیدات خود دایر بر ملحق ساختن سرزمین وی بخاك عراق ادامه میدهد.

**مسیر تاریخ**

توکیو- آسوشیتد پرس - ۲۰ مارس- سفیر کویت در ژاپن دیروز اظهار داشت که عبد الکریم قاسم نخست وزیر عراق قادر به تغییردادن مسیر تاریخ نیست وادعای او دایربر اینکه خاك کویت بعراق تعلق‌دارد کاملا بی اساس است.

## کشتی دارا

قاهره - آسوشیتد پرس - ۲۰ مارس

دفترسلطان عمان در قاهره امروز اعلام کرد که ادعای وزارت خارجه انگلیس دایر بر اینکه شوروشیان‌عمان با کار گذاشتن بمب درکشتی انگلیسی دارا موجب غرق شدن این کشتی با ۱۹۷ نفر مسافر شده اند بی اساس است کشتی دارا ماه آوریل سال گذشته درآبهای خلیج فارس غرق شده بود.

## اخراج هیئت لبنانی

بیروت - ۲٤ مارس- خبرگزاری فرانسه - امرو زمحافل مطلع درکابل اظهار داشتند که دولت افغانستان یك هیئت هوانوردی غیر نظامی‌لبنان را که از یکماه پیش وارد کابل شده بود از این کشور اخراج کرده است. این‌هیئت قصد داشتندمقدمات ایجاد یك راه هوائی بین افغانستان ولبنان را فراهم سازند.

افراد هیئت مزبور پس از ورود به بیروت گزارشی بدولت لبنان‌تقدیم داشتند احتمال میرود که دولت‌لبنان بعنوان معامله متقابل دفترهوانوردی افغانستان در بیروت را تعطیل‌نماید.

## آرژانتین

بوئنوآیرس - آسوشیتد پرس - ۲۱ مارس خبر گزاری تله پرس‌متعلق به آرژانتین امروز گزارش داد که ژنرال پدرو آرامبورو مرد مقتدر آرژانتین ازبرزیدنت فروندیزی‌رئیس جمهور این کشور خواسته است تا بمنظور رفع بحران سیاسی آرژانتین از پست خود کنار برود، آرامبورو بعد از شروع بحران جدید آرژانتین ازطرف فرماندهان ارتش برای‌میانجی بین ارتش و رئیس جمهور انتخاب شده است. علت بروز بحران در آرژانتین بعلت ابطال انتخابات در آنعده از شهر های فوق الذکراست که طرفداران پرون دیکتاتور سابق آرژانتین با حمایت کمونیستها پیروز شده‌اند.

فروندیزی پیشنهاد آرامبورو را نپذیرفت و دولت جدیدی برای‌مقابله با بحران سیاسی تشکیل داد که وزرای آن در هیجیك از احزاب عضویت ندارند.

مردم الجزایر درکوچه وبازار از خبر امضای موافقتنامه آتش‌بس به‌هیجان درآمده همه‌جا به‌جشن و سرور پرداخته‌اند.

## الجزایر

الجزیره- آسوشیتدپرس-بدنبال اعلام رسمی آتش بس از طرف سازمان‌سری‌ارتش فرانسه‌بزرگترین عملیات تهاجمی وخرابکارانه این سازمان آغاز شد.

این بار صحنهٔ اصلی زد و خورد محلهٔ «باب العود» بودکه یك محلهٔ کارگری بشمار میرود و۵۰ هزار کارگر درآن سکنی دارند.

دراین زدوخورد ها عناصروابسته به ارتش سری که درخانه های‌محلهٔ باب‌العود سنگر گرفته بودند از یك طرف، ونیروهای نظامی و ژاندارم فرانسوی از سوی دیگر شرکت داشتند.

طرفین با سلاحهای خودکار، بازوکا ونارنجك بیکدیگر حمله‌ور شدند.

در ساعت چهار وبیست‌و پنج دقیقه هواپیماهای‌ارتش‌فرانسه برفراز صحنه زدوخورد بپرواز در آمدند وافرادارتش سری را که روی پشت بامها موضع گرفته بودند بمسلسل بستند.

**قطع رابطه**

درساعت پنج بعد ازظهر افراد ژاندارم رابطهٔ محله باب‌العود را با خارج قطع کردند وبه تروریست ها حمله‌ور شدند.

دراین عملیات تانگها نیزشرکت داشتند.

یك‌زره‌پوش ارتشی‌وارد خیابان‌اصلی محلهٔ مزبور شد وآتش خودرا بروی پشت بامها گشود.

بدنبال این زدوخورد سراسرخیابان های الجزایر خالی شد ومردم به خانه های خود پناه بردند وفقط آمبولانسها وافراد ارتشی در کوچه وخیابانها رفت‌و آمد میکردند.

در تمام مدت نبرد افراد سازمان ارتش سری با مسلسل و نارنجك به نیرو های ژاندارم وسربازان ارتش فرانسه حمله میکردند.

دراین حادثه بیش از پانزده نفر ازافراد ارتش فرانسه کشته شدندو عده بسیار زیادی مجروح شدند.

در محلهٔ باب العود که مسکن اروپائیان میباشد در حدود پنجاه هزار نفر زندگی میکنند و نظامیان وهواپیماهای ارتش فرانسه چند ساعت این محله را بزیر آتش‌گرفته بودند.

صبح امروز وقبل از شروع نبرد باب‌العود شش مسلمان و شش‌نظامی فرانسوی بدست تروریست های ارتش سری از پای درآمدند.

سرانجام هنگامی که شب فرا رسید ژاندارمها بر اوضاع مسلط شدند وخانه های محلهٔ باب العودرا اشغال نمودند وبجستجو پرداختند و عده زیادی را دستگیر نمودند.

۵۰۰ تن دستگیر شدند.

پاریس- رویتر- روزنامه «فرانس سوار» درشماره امروز خود نوشته است که نیرو های انتظامی فرانسه در جریان نبردهای محلهٔ باب‌العود ۵۰۰ تن ازعناصر وابسته به ارتش سری را توقیف کرده‌اند.

علاوه براین مقادیر زیادی اسلحه ومهمات مختلف متعلق‌به ارتش‌سری بدست نیرو های فرانسوی افتاده است

**بزرگترین دستبرد**

اوران- ۲٤ مارس- خبرگزاری فرانسه- بعداز ظهر امروز یکعده کماندوی ارتش سری بزرگترین دستبرد تاریخی را ببانك الجزایر زده ودر حدود ۵۰۰ میلیون دلار سرقت کردند.

این بزرگترین رقم دزدی ازبانك هاست ده دقیقه بعد از تعطیل بانك چها رمرد مسلح بداخل بانك وارد شدند. هرکدام ازآنها صندوق‌های یکی ازطبقات بانك را خالی کردند

**صد نفر کشته**

اوران - ۲۳ مارس - خبر - گزاری‌فرانسه- درزدو خورد هائی که روز گذشته درحومه اوران‌بین جنگجویان ارتش سری و مسلمانان رو ی‌داد. بیش از صد نفرمسلمان به قتل رسیدند.

**تهدید دوگل**

پاریس - ۲۳ مارس - خبر گزاری فرانسه- بدنبال پایان‌جلسه هیئت وزیران فرانسه لوئی ترنوار وزیر کشور فرانسه به خبرنگاران اظهار داشت که ژنرال دوگل به اطلاع وزیران کابینه رسانیده است که مسئله اساسی در هم شکستن اقدامات خرابکارانه و وحشیانه تروریست ها در اوران والجزایر و سایر مناطق خاك این سر زمین‌می باشد. ژنرال دوگل اعلام داشته است که از همه وسایل برای درهم شکستن یاغی گری افراد ارتش سری استفاده خواهد کرد. تا از جنایات آنها جلوگیری کند.

**روابط شوروی والجزایر**

تونس - ۲٤ مارس - خبرگزاری فرانسه - بن خده نخست وزیر حکومت موقت الجزایرطی پیامی‌که برای خروشچف فرستاده اعلام‌داشت که : شناسائی حکومت الجزایراز طرف اتحاد شوروی و پیام تبریك آمیز شما بملت الجزایر بمناسبت کسب پیروزی برای ما و ملت ما مشوق بسیار خوبی است و موجب تحکیم روابط موجود فیمابین ملت الجزایر و ملت اتحاد شوروی می گردد.

**مسئله شناسائی**

۲۰ مارس - خبر گزاری فرانسه - دولت چکسلواکی رسما حکومت موقت الجزایر را برسمیت شناخت و پیشنهاد نمود که روابط سیاسی بین دو کشور بر قرارشود

دولت رومانی نیز تمایل خودرا به بر قراری روابط سیاسی با حکومت موقت الجزایر اعلام‌داشت رئیس جمهور رومانی به بن خده و سایر رهبران الجزایر و مردم این کشور به مناسبت اعلام آتش بس و امضای قرار داد اویان تبریك گفت.

نخست وزیر بلغارستان نیز طی تلگرافی به بن‌خده شناسائی دولت موقت الجزایر را اعلام داشت.

دولت آلبانی نیز شناسائی حکومت موقت الجزایر رااعلام نمود وپیام تبریکی از طرف نخست وزیرآلبانی برای بن خده فرستاده شد.

**چین و ژاپن**

توکیو - آسوشیتد پرس - چوئن‌لای نخست‌وزیر چین کمونیست بار دیگر پشتیبانی دولت خودرااز دولت موقت الجزایر به ریاست یوسف‌بن خده اعلام داشت.

گزارش های رسیده از توکیو نیز حاکی از آنست که دولت‌ژاپن نیز مسئله‌شناسائی‌دولت موقت‌الجزایر رامورد مطالعه قرار خواهد دادظاهرا

این امرپس‌از آنکه‌رفراندوم‌درفرانسه در مورد انعقاد قرارداد صلح با الجزایر مورد تصویب قرار گرفت عملی خواهد شد.

**مبارزه بیرحمانه**

رباط- رویتر - یوسف‌بن خده نخست‌وزیر دولت موقت الجزایر اعلام کرد که مبارزه بیرحمانه‌ای برضد دارودسته های‌فاشیست‌وابسته بسازمان ارتش سری بعمل خواهد آمد.وی اظهار داشت که دولت موقت نخست به‌مفاد موافقت‌نامه آتش‌بس وفاداراست اما در برابر عملیات جنایتکارانه سازمان ارتش سری ساکت نخواهد نشست‌محمد یزیدوزیر اطلاعات‌دولت موقت‌الجزایر نیز اعلام داشت هرچه زودتر یك سازمان متشکل از نیروهای‌انتظامی الجزایری برای حفظ نظم وامنیت در الجزیره وادارات تشکیل خواهد شد.

**اعتصاب غذا**

تول - رویتر - موریس شالو اندره‌زلر، ژنرال‌های سابق ارتش فرانسه،که بعلت شرکت‌درکودتای سال گذشته الجزایر اکنون‌زندانی هستند، بعنوان اعتراض به‌امضای موافقت‌نامه آتش‌بس‌درالجزایردست باعتصاب غذازدند. اعتصاب دو ژنرال مذکور و ٦تن دیگر ازیاران زندانی آنها مدت ۲۸ساعت بطول انجامید.

**هواپیمای امریکائی**

رباط- رویتر -محمدبن بلا، رهبر معروف نهضت‌استقلال‌طلبانه الجزایر و چهارتن دیگر ازیاران وی که پس از متجاوز از ۵ سال زندان آزاد شده‌اند بایك هواپیمای امریکائی واردرباط‌پایتخت‌مراکش شدند.

در فرودگاه سلطان حسن دوم پادشاه مراکش بالباس رسمی‌نظامی از آنان استقبال کرد.

سفیر مراکش در واشنگتن از اینکه پرزیدنت کندی موافقت‌کرده بود این عده‌بایك‌هواپیمای‌امریکائی رهسپار مراکش شوند از دولت امریکا رسما تشکر کرد.

**رئیس هیئت اجرائیه**

پاریس- رویتر - عبدالرحمن فارس، رهبر ملی‌الجزایرکه ظاهرا برای ریاست هیئت اجرائیه موقت الجزایر در دوران انتقالی‌نامزدشده است امروزمدتی بالوئی ژوکس وزیرامور الجزایر درکابینه فرانسه مذاکره کرد. وی پس از این مذاکرات از پاریس رهسپار ژنوشد.

**تشنج در پارلمان**

پاریس - یونایتد پرس - جلسه پارلمان فرانسه هنگامیکه‌لوئی‌ژوکس وزیر امور الجزایر گزارش خود را درباره گفتگو های اویان میداده بشدت متشنج شد.

لوئی ژوکس ضمن نطقی در جلسه پارلمان اظهار داشت‌که مسئله‌الجزایر یك مسئله‌مربوط‌به انسانیت وبشریت بود که‌روی‌وجدان‌ما سنگینی‌میکرد.

لوئی ژوکس تاکید کرد که ما باید مناسبات آینده خود را با الجزایر براساس خود مختاری این سرزمین بنا کنیم هنگامی که لوئی ژوکس این جمله رابر زبان‌آورد نمایندگان دست‌راستی‌بافریادهای(خائن..خائن.) نطق او را قطع کردند.

وزیر امور الجزایر در میان دادو فریاد نمایندگان مخالف دوگل اعلام داشت که آتش بس در الجزایربدون اینکه خود مختاری این کشور تامین گردد قابل دوام نیست‌و دولت‌فرانسه اینك در جستجوی راهی است که بتواند همکاری دو کشور رادر آینده تضمین و تامین نماید

لوئی ژوکس اظهار داشت که ما نمی توانیم سرنوشت ده میلیون نفر مسلمان الجزایری را که در بیست سال آینده تعدادآنهابه بیست‌میلیون تن خواهد رسید نادیده بگیریم.

مادر هفت سال‌گذشته متحمل زیان های مالی و جانی جبران ناپذیری شده‌ایم واین وضع دیگرقابل دوام نیست

لوئی ژوکس اظهار داشت که‌فرانسه ملیت همه فرانسوپانی‌راکه درالجزایر بسرمیبرندو خواستار تابعیت‌فرانسه هستند حفظ‌خواهدکرد این‌فرانسویان میتوانند در صورت تمایل هنگام‌توقف در الجزایر تابع الجزایر و هنگام ورود بفرانسه تابع فرانسه باشند

هنگامی که ژوکس این جمله را گفت یکی از نمایندگان وابسته به حزب (اتحاد برای جمهوری) نطق‌اورا قطع کرد و گفت مادیگر نمیتوانیم مثل فرانسوی در الجزایر زندگی‌کنیم شما ملیت فرانسه را از بین‌میبرید ما میخواهیم در الجزایر هم فرانسوی باشیم.

سخنان این نماینده جلسه پارلمان را بار دیگر متشنج کرد و جلسه در میان فریاد های (خائن - خائن..) بپایان رسید.

یوسف‌بن خده (با عینك‌مشکی) نخست‌وزیر دولت موقت الجزایرآزادی محمدبن بلا قهرمان ملی‌الجزایری را پس‌از ۵سال از زندان فرانسویان بوی تبریك گفت. این عکس دورهبر الجزایری را درکنار یکدیگر نشان‌میدهد.

## ایشمن بسازمان ملل شکایت میکند

اورشلیم- رویتر - روبرت‌سرواتیوس وکیل مدافع آدولف آیشمن جنایتکار معروف نازی امروز فاش‌کردکه موکل وی قصد دارد بخاطر نجات‌جان‌خویش به‌سازمان ملل متوسل شود و برای این منظور به مفاد اعلامیه حقوق بشر استناد نماید.

ایشمن قصد دارد شکایت‌کند که ماموران اسرائیل وی‌را از آژانتین ربوده وبه این ترتیب او را بطور غیر قانونی بازداشت کرده‌اند.

بقرار اطلاع ایشمان درحال حاضر دچار بیماری قلبی است و مرتباعارضه حملات قلبی باو دست میدهد.

**بعلت تراکم اخبار جهان طی تعطیلات‌نوروز دنباله‌خاطرات‌ملك‌حسین از شماره فردا ادامه خواهد یافت.**

بهترین عیدی
یك بلیط اعانه ملی
یك عیدی ۱۰۰هزار تومانی



## آگهی بهره‌برداری‌از تاسیسات پارك شاهنشاهی

شهردار تهران - بهره‌برداری تاسیسات‌پارك‌شاهنشاهی واقع در برغربی جاده پهلوی شمیران را باشرایط زیر و به‌پیشنهاددهندگانی که‌پیشنهادشان ازهمه حیث‌مقرون بصرفه و صلاح شهرداری باشد واگذار مینماید.

۱-طبق پروژه کلی پارك شاهنشاهی‌تاسیسات مزبور شامل کافه - رستوران - کافه‌رستوران- رستوران تابستانی - محل سیرك - محل موزه - محل بازیهای‌مختلف‌ورزشی‌واتومبیل‌رانی کودکان، استخر- باغ‌کودکان - محل گاردن پارتی وغیره می‌باشد که این اماکن برابر نقشه های‌شهرداری به‌هزینه پیشنهاددهندگان بانظارت شهرداری‌ساخته‌خواهد شد و پیشنهاددهندگان ممکن‌است‌پیشنهاد برای یك قسمت یاچند قسمت یاکلیه تاسیسات فوق‌الذکر تسلیم دارند.

۲-درمقابل شهرداری تهران حق‌بهره‌برداری از این تاسیسات را بمدت چندسال که این‌مدت نیز توسط متقاضیان پیشنهاد خواهد شد به‌پیشنهاددهندگان واگذار خواهد کرد.

۳-پیشنهاددهندگان ممکن است باداره کل فنی مراجعه و پروژه کلی پارك شاهنشاهی‌راملاحظه و از سایر شرایط‌آگاه شوند.

٤-نوع بهره‌برداری بایستی مورد موافقت‌شهرداری باشد.

۵-درتمام مدت بهره‌برداری نگهداری و تضمین‌ساختمانها برعهده‌اداره کنندگان می‌باشد.

٦-پس از مدتی که در بند ۲ ذکر شده‌کلیه عرصه واعیان واگذاری و ساخته شده در اختیار شهرداری قرار خواهد گرفت و اداره‌کنندگان دیگر هیچگونه حقی نخواهند داشت.

۷- پیشنهاددهندگان پس از وقوف کامل‌از شرایط و رسیدگی دقیق بایستی پیشنهادروشن و صریح خودرا منتهی تاتاریخ چهار شنبه بیست‌ونهم فروردین‌ماه ٤۱ درپاکت سربسته ولاك و مهر شده (که موضوع پیشنهاد در پشت پاکت‌ذکر گردیده) بصندوق مناقصات و مزایده شهرداری واقع دراطاق هیئت کل‌بازرسی‌بیندازند. ۸-شهرداری در رد و یاقبول یك یاکلیه پیشنهادات مختاراست.

**شهردار تهران**

در تعطیلات ۵ روزه نوروز

# ۲۵ نفر در اثر حوادث مختلف جان سپردند

**درایام تعطیل عید ده نفر دراثر حوادث رانندگی دونفر در اثر نزاع شش نفر دراثر خفگی درآب ۳ نفر بعلت سوختگی یك نفر بعلت سقوط از بلندی ویك نفر در اثر مسمومیت کشته شدند .**

**خبرنگار سرویس حوادث‌گزارشی از حوادث ایام‌تعطیل در شهر تهران تهیه کرده است که در این صفحه بنظر شما می رسد .**

هنگام تحویل سال

## رسم کوزه شکنی باعث شکسته شدن سر مردی گردید

درمیان ایرانیان رسم‌است که‌موقع تحویل‌سال مقداری پول خرد در یك کوزه کهنه پراز آب انداخته‌و کوزه‌را ازپشت بام‌بخیابان میاندازند تاکوزه شکسته شود وپولها درکف خیابان بیفتدو رهگذران آنهارادیده وبردارند وبدینترتیب تاپایان سال همیشه‌پول بدستشان بیاید .

برگزاری این مراسم درمیان یکی از اهالی تهران باعث‌شکسته شدن سرمردی گردید که‌ماجرای آن چنین است :

***

بانوی خانواده ئی که‌در یکی از کوچه‌های خیابان شوش‌سکونت دارد کوزه کهنه خودراپراز آب‌کردو چند سکه پول طبق‌رسم‌در آن انداخت و اندکی قبل‌از تحویل سال بکنارپنجره آمدو کوزه رادر خیابان انداخت .

هنوز لحظه‌ای نگذشته‌بود که‌بجای صدای شکستن کوزه فریاد دلخراش مردی بلند شدکه‌فریاد میزد :آخ سرم شکست بدادم‌برسید . بدنبال فریاد این مرد اهالی‌بکوچه ریختندو مردی راکه خون‌از سرش جاری شده وروی زمین نشسته بود مشاهده کردند ودر اطراف اونیز تکه‌های‌شکسته شده کوزه وچندسکه پول خرد .

اهالی محل مرد مجروح را به بیمارستان بردند مرد مجروح که علیرضا نام‌دارد میگفت :

ـ من کیسه کش‌حمام هستم وتاساعت ۵صبح کارکردم ودراین ساعت برای اینکه موقع‌تحویل سال نزد زن و فرزندانم باشم عازم خانه‌ام شدم که‌در راه ناگهان کوزه برسرم افتاد !

علیرضا گفت دراین‌شب عیدی خدارا خوش‌نمیاد که مردم را دچار گرفتاری کنم لذا ازکسی شکایتی ندارم فقط‌دلم‌میخواد بخانه‌ام بروم وروز عیدرا نزد فرزندانم باشم، هرچه در بیمارستان به‌علیرضا گفتند که‌باید یکی دوروز بستری شود بخرجش‌نرفت وصبح‌زود که‌پرستار هامشغول خوردن صبحانه بودند ازدیوار بیمارستان‌فرار کرد. بقرار گزارش خبرنگار ما این اولین حادثه سال‌جدیدبود .

## با کامیون تصادف کرد و کشته شد

سومین ماجرائی که منجر بکشته شدن پیرمردی گردید یك شاگرد راننده بوجود آورد .

ساعت هفت بامداد روز اول فروردین هادی موسوی ۲۸ ساله شاگرد راننده کامیون شماره ۹۵۸۶۶که کامیونش در محل ممنوعه‌ای توقف کرده بود وراننده آن برای دیدن زن وفرزندش‌بخانه خود رفته بود برای اینکه مزاحم راننده نشودودرضمن کامیون را از محل ممنوعه بجای‌دیگری ببردپشت فرمان نشست ولی هنگام جلو و عقب زدن باپیرمرد شصت ساله‌ای بنام نظامعلی ربیعی فرزند شعبانعلی که برای خرید میوه ازخانه خارج شده بود تصادف کرد .

دراین حادثه پیر مرد کشته‌شد و کمك راننده توسط مامورین دستگیر گردید .

جوان بیست ساله‌ای

## در حوض افتاد و خفه شد !

ساعت ۹ صبح روز اول فروردین بمژاندارمری نارمك اطلاع دادند که جوانی بیست ساله بنام محمد رضویان بداخل حوض خانه خود افتاده و خفه شده‌است .

## بچه‌ها زنی را باچاقو مجروح کردند

**عصر روز نوروز چند پسربچه خردسال بانوئی راکه‌مانع بازی کردن‌فرزندش‌با آنها شده بودچاقو زدند .**

عصمت نظری‌ساکن جوادیه‌عصر نوروز متوجه شد که فرزندش باپول عیدی خود تخم‌مرغ خریده و در کوچه‌بابچه ها مشغول تخم مرغ بازی است عصمت باعصابیت از خانه خارج شد و به‌پسرش‌اعتراض کرد ومانع‌بازی او بابچه‌ها می‌شد. ولی بچه‌های دیگر برسراوریختند و یکی از آنها بنام اردشیر که یازده ساله است اورا باچاقوزخمی کرد بلافاصله عصمت به‌بیمارستان سینا منتقل و بستری گردید .

## سرو صورت چهار زن سوخت

ظهر روزاول فروردین چهار زن‌جوان باسامی دخی ، نیره ، خوشقدم وسیاره راکه دست و صورتشان سوخته بود به‌بیمارستان سینا آوردند، جای‌تعجب بودکه این چهارزن راکه از چهار گوشه تهران آورده بودند در اثر واژگون شدن دیك آش رشته سرو صورت ودستشان سوخته بود .

## تصادف یك امریکائی با یك آلمانی :

ساعت دوبعداز ظهر اول فروردین گروهبان «جان ولی» هنگامیکه با اتومبیل خود از جاده تهران‌نوعبور می کردیایك پسربچه آلمانی‌بنام«براندت» تصادف کرد دراین حادثه «براندت» مجروح شد وگروهبان آمریکائی بدادسرا اعزام گردید .

## سوختگی

روزسوم عید طفل ۸ ماهه‌ای بنام عباس چراغعلی فرزند علی‌که درکنار پریموس خوابانده شده بود دراثر شعله‌های پریموس آتش‌گرفت وکشته شد و ماریا یوسفی فرزند قدرت‌الله نیز بعلت نامعلومی درگذشت .

## اتومبیلهای سرقت شده در ایام نوروز

درایام تعطیل اتومبیلهای‌زیر سرقت شده است:

اتومبیل شماره ۷۹۱۵جیپ دولتی ازخیابان‌شیراز اتومبیل فولکس واگن شماره ۱۲۵۹از خیابان امیریه اتومبیل شورلت شماره ۵۸۹۳ از خیابان‌بوعلی‌و اتومبیلهای فولکس‌واگن به شماره ۴۰۲۶۵ و ۳۹۹۷۵ و ۵۱۵۱و ۴۱۳۴۴ و۳۹۰۶۸ و ۳۳۵۸ و ۵۱۵۴۳

روز اول فروردین

## شوهری زن‌خودرا باچاقو بقتل رسانید

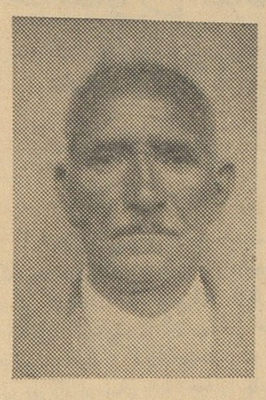

علی عرفانیان‌متهم بقتل

ریحان مقتول

ساعت نه شب روز اول فروردین یك اتومبیل تاکسی بوق زنان وارد بیمارستا ن‌سینا شد ودر مقابل‌اطاق عمل جراحی بخش سوانح متوقف گردید .

بلافاصله از داخل آن یك مرد و یك زن‌بیرون آمدند ودرهای‌اتومبیل را بازکردند وبدون کمك دیگران زن سی‌و چهارساله‌ای را که رنك‌و رویش راباخته بود وپیراهنش غرق در خون بود بیرون آوردند او را روی دست گرفته وبه اطاق عمل بردند .

این دونفر گفتند خانه ما مجاور دبستان حاج فرج تبریزی در نازی آباد است ،شنیدیم زنی فریادی زد وکمك میخواست وارد مدرسه‌شدیم مشاهده کردیم سرایدار مدرسه پیر مردی را گرفته دستهایش را بسته واین زن نیز روی زمین افتاده و زن سرایدار مدرسه فریاد میکشد وکمك میخواهد وی میگوید : شوهرش اورا چاقو زده است و ما این زن‌رابه اینجا آوردیم بیمارستان سینا به کلانتری محل اطلاع دادو بزودی پاسبانی به بیمارستان آمد ، ولی پس ازورود پاسبان زن مجروح درگذشت .

**اهالی محل**

اهالی این محل‌شوهر این‌زن‌رابه کلانتری بردند اودر بازجوئی خود راعلی‌عرفانیان ذوالفقاری‌فرزندمحمد حسن کارگر کارخانه دولتی سیلو معرفی کرد وگفت زن‌مجروح‌همسر من ریحان بود وازاو پنج فرزند دارم که بزرگترین آنها ۱۲ ساله و کوچکترینشان ۵ ماهه است .

وی گفت زن من ریحان باهمسر سرایدار مدرسه که‌اشرف‌نام دارد خواهر خوانده است ما امشب برای عید دیدنی‌بخانه اشرف‌که درمدرسه قرار دارد آمدیم من درحیاط بودم که ناگهان فریاد زنم را شنیدم‌او در اطاق بود وتصور میکنم خودش را بقصد انتحار چاقو زده باشد، مرا بی‌جهت گرفته اند .

ولی اشرف میگفت من وریحان داشتیم چای درست میکردیم که‌علی وارد اطاق شد کارد دسته سفید آشپزخانه رابرداشت وبشکم ریحان فرو کرد .

اشرف بخبرنگار ما گفت قبل‌از این حادثه من وریحان باطاق‌جنوبی مدرسه رفته بودیم تا چای درست کنیم وعلی وشوهر من در اطاق شمالی مدرسه که تااطاق جنوبی دویست متر فاصله دارد نشسته‌بودند دراین موقع ریحان بمن گفت علی هرسال نزدیك عید دیوانه میشود، امسال هم دیوانه شده میخواهم او را به بیمارستان روانی ببرم تو چه صلاح میدانی، من گفتم اگر او را به‌بیمارستان ببری خرج بچه ها را چه کسی میدهد که ناگهان علی در حالیکه از ناراحتی سرخ شده‌بود وارد اطاق شد وکارد او در شکم ریحان جاگرفت .

غلام فرزند علی متهم به قتل به خبرنگار ماگفت من با مادر وپدرم بخانه اشرف آمدیم‌پدرم بمادرم‌گفت تو برو چای درست کن اشرف‌آبستن است حالش خوب‌نیست مادرم‌گوش بحرف نکرد وبعنوان قهر به‌اطاق دیگری رفت که پدرم با اشرف در- گوشی صحبت کرد و بدنبال مادرم رفت واورا چاقو زد .

علی بعدا اعتراف کرد که ریحان را چاقو زده است اوگفت : چون ریحان از من جوانتر بود باوبدگمان شده بودم ووقتی دیدم زیاد بشوهر اشرف میخندد ناراحت شدم از جا دررفتم واورا چاقو زدم .

خبر نگار سرویس حوادث بمنزل علی مراجعه کرد گزارش داده است بچه های علی‌بی سرپرست هستند وشبها رادرخانه های مردم بسر میبرند ودر تهران ابدا فامیلی ندارند آنها اصلا اهل مراغه هستند طفل پنج ماهه را به شیرخوارگاه برده‌اند ولی بچه‌های دیگر اکنون سرگردان هستند .

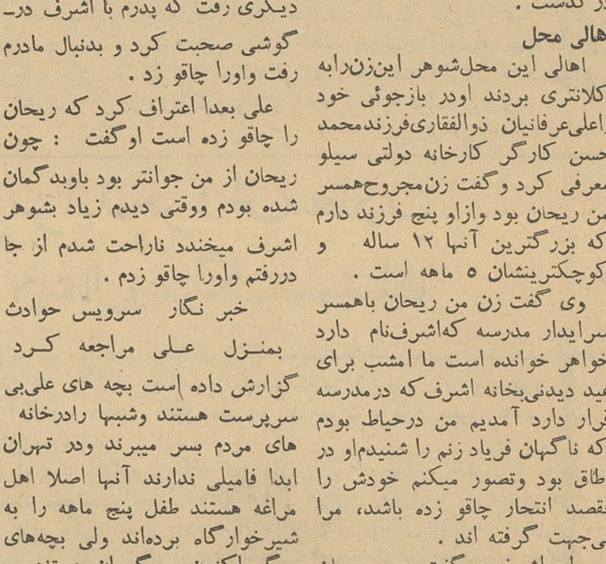

فرزندان سرگردان علی عرفانیان

روز دوم فروردین

## شاطری بدست برادر زنش کشته شد

شاطر مهدی

روز دوم فروردین تقریبا به‌آرامی گذشت دادسرای تهران‌اغلب‌خالی ازمراجعین بود حوادث این‌روزاختلافات جزئی اشخاص وخانواده هابود تااینکه درساعت یازده شب سرو صدای زیادی خیابان مدائن نازی‌آباد را فرا گرفت مردم بطرف‌حمام لطفی رو آوردند صدا از مجاورت حمام واز داخل خانه شاطر مهدی فخوری بلندبود ودرمیان سروصداها زنی بیش‌از همه گریه و زاری میکرد میگفت شوهرم کشته‌شد بچه‌هایم بی‌سرپرست شدند اهالی محل ازخانه هایشان بیرون آمدند و بخانه شاطروارد میشدند تازه واردین دروهله اول دیدند که قسمتی از در خانه شاطر شکسته شده ودرراهروخانه مقداری خون ریخته شده و شاطر در کف‌حیاط روی زمین افتاده است‌یکی از اینهاشاطر را بطرف بیمارستان‌برد ولی شاطر دربین راه درگذشت وزهرا همسراو برای بازجوئی بکلانتری آمد.

محسن متهم‌بقتل شاطر

زهرا گفت‌برادری دارم‌بنام محسن اکبری که‌مدتها نزد شوهرم نانوائی میکرد، شوهر من در تهران‌دونانوائی داردو وضع زندگی او خوب‌است ،چند دقیقه پیش برادرم که ۴۵ سال از عمرش میگذردو ازدواج نکرده‌است بخانه ماآمد ،اومست بود وناراحت‌بنظر میرسید باو گفتم نزدشاطر که‌درطبقه دوم‌بود برود نرفت‌و باطاق‌طبقه اول رفت شاطر نیز پائین آمدوآنهاحرفشان شد برادرم به شوهرم گفت چرا مرد غریبه‌ای مثل لطفی را بخانه خواهرم می‌آوری ؟

شوهرم جواب داد: اطراف خانه من ساخته نیست میترسم دزدوارد‌خانه‌شود اوبالا خوابیده چکاربه زن و فرزندمن دارد گفتگوی این دو نفر تندشد ووارد حیاط شدندو باهم گلاویز گشتند‌که ناگهان شوهرم ناله کوتاهی کردوبر زمین افتادو برادرم فرارکرد .

مامورین بـ ه‌تعقیب محسن پرداخته‌و اورادر حوالی بازار دستگیر کردند. محسن به خبرنگارما گفت چون‌شاطر مهدی مرد غریبه‌ای را بخانه‌اش‌آورده بود غیرت من قبول نمیکرد مردغریبه خواهرم رابه‌بیند برای‌گوشمال دادن اوبخانه رفتم ولی دراینجا دعوامان‌شد.

یکی از بستگان شاطر مهدی می گفت محسن از اینجهت که‌شاطراخیرا باومحبت نمیکرد وپولش نمیداد باو کینه‌ای شده بودو شبانه درخانه را شکسته ووارد خانه شاطر شده و اورا کشته‌است .

این شخص اضافه کرد اخیراشاطر مهدی شخصی بنام لطفی را بخانه می آوردتاشبها در طبقه دوم خانه‌اش بخوابد و ازخانه مواظبت کندواین مر سبب شده بودکه محسن حسادت‌کندو پیش‌خود خیال کند که‌شاطر از او روگردان شده وبهمین جهت دست بچنین اقدامی زده‌است .

## حوادث سومین روز فروردین

**روز سوم فروردینماه سال نو را میتوان روز حوادث کوچك نامید زیرا دراین روز چهارنفر دراثر خفگی در آب یك‌نفر دراثر سوختگی ودونفر در اثر حوادث رانندگی کشته شدند . مردی میخواست زنی را اغفال‌کندکه آن زن از طبقه سوم خودرا بخیابان انداخت . پسر بچه‌ای باتهام دزدی دستگیر شد که مشروح آنراخبرنگاران ما چنین گزارش داده‌اند .**

## خفگی در آب حوض

قدیر فرهی فرزند محمد اسمعیل، عبدالرضا شکوهی فرزند محمدعلی ٤ ساله ، علی‌پناهی ٥ ساله فرزنداحمد ویك‌نفر ناشناس درآب حوض خفه شدند .

## پسربچه دزدی که بازهم می‌خواهد دزدی کند

یکی از ماجراهای روز سوم‌فروردین ما ه‌دستگیری پسربچه‌ای بنام‌ابراهیم باتهام دزدی درتهران پارس ست.

خبرنگار ما گزارش میدهد: من‌این پسربچه را درپاسگاه ژاندارمری‌تهران پارس دیدم او میگفت پدر من مرد سرشناسی است ومقام مهمی داشته و اکنون بازنشسته شده‌است او ۱۲سال پیش‌مادرمرا طلاق‌دادو زن‌دیگری‌گرفت وازترس زن جدیدش من‌ومادرم را بکلی طرد کرد و فراموش نمودمادرم مرابه پرورشگاهی که‌در خیابان‌انبار گندم بود گذاشت تا کلاس چهارم دراینجا درس خواندم چون زبانم می گیرد وباصطلاح الکن هستم تصمیم گرفته‌بودم دکترشوم ولی ۳سال پیش یك‌روزبمااطلاع دادند که‌دولت‌پرورشگاه را منحل کرده‌و روز بعد مارابیرون کردند من‌در خیابان سرگردان شدم وازگرسنگی بستوه آمده بودم که مردی مرادید بخانه‌اش برد و دراینجا بودکه فهمیدم او دزداست او مدتها فنون دزدی رابمن یادداد وبارهادست بسرقت زدم بزندان افتادم این دفعه هم‌دزدی کردم واردخانه یك‌خارجی‌شدم از اینجا واردخانه یك مرد فقیرشدم که‌مرا گرفتند.

ابراهیم میگفت بازهم اززندان‌که آزاد شدم دزدی میکنم زیرا نمیتوانم گرسنه بمانم .

## نوکر دزد

مامورین همین پاسگاه نوکر ۱۶ ساله‌ای بنام جعفر راکه مقداری سکه طلاز اربابش دزدیده بود دستگیر کردند جعفر قبل از اینکه دستگیر شودنامه‌ای بعنوان پدرش نوشته بود واعلام کرده بود میخواهم‌درروزپانزدهم فروردینماه خودکشی کنم این‌نامه‌نیز بدست مامورین افتاد.

## تصادف منجر بمرگ

عباس‌دولت‌آبادی‌فرزند زین‌العابدین ٥٥ساله درشهر ری ، محمدعلی‌فرزند اله‌قلی ۲٤ ساله درشمیران و نوراله درشمال تهران دراثر حوادث‌رانندگی کشته شدند و جنازه های آنها درداره پزشکی قانونی معاینه شد .

## حوادث چهارمین روز فروردین

**در جاده چالوس**

اتومبیل سواری شماره ٤٥٦۳٤ که از جاده چالوس عبور میکرد در نزدیکی خورین کلا بدره سقوط کرد دراین حادثه مردی بنام امیر کشته شد و دونفر باسامی پرویز بیگدلی وداود کبیر قدیر نیازخمی شدند .

راننده اتومبیل که حسین بیات نام‌دارد از طرف مامورین ژاندارمری دستگیری گردید .

**در جاده قزوین**

درهمین روز اتومبیل سواری شماره ٤۰۰٦۲ که از جاده قزوین عبور میکرد در حوالی آبیك‌واژگون شد دراین حادثه مردی بنام محمد یوسفی فرزند علی کشته شد و راننده اتومبیل اسمعیل از طرف ژاندارمری دستگیر گردید .

**جیپ واژگون شد**

اتومبیل جیپ شماره۱۷٦۷۲٦ برانندگی جك کاسته اهل امریکا که از جاده چالوس عبور میکردبدره سقوط کرد .

دراین حادثه راننده زخمی شد و بوسیله مامورین ژاندارمری در بیمارستان امریکائیها بستری گردید .

## حوادث روز پنجم فروردین

## تصادفات منجر بمرگ

صبح دیروز اتوبوس شماره ۸۹٤۳٤ که از ورامین عازم تهران بوددر نزدیکی کارخانه مارگارین‌با زنی بنام زهرا نساء شریعتی تصادف کرد دراین حادثه این زن کشته شد وحسین‌عبدالرحیم راننده‌اتومبیل دستگیر گردید .

همچنین کودك دوساله‌ای بنام مهرداد حسینی در اثر تصادف با اتومبیل کشته شد .

## سقوط از بلندی

پروانه فرزند محمد رضاتیرکی که دراثر سقوط از بلندی زخمی شده بود درگذشت وجنازه‌اش بپزشکی قانونی منتقل گردید .

## پیرمرد درگذشت

پیمارستان پهلوی صبح دیروز اعلام کرد که احمد شفیعی فرزند عوض پیرمر د۷۰ ساله که‌میگویند در اثر زدوخورد روز بیست‌و هشتم اسفندماه زخمی شده ودر بخش جراحی بیمارستان بستری گردیده درگذشته است اکنون مامورین در صدد دستگیری قاتل این پیرمرد هستند

## برسر تقسیم عیدی خودراآتش‌زد

دیروز پسر بچه‌ای ۱۱ ساله بنام ایرج فرزند محمد وصدیقه طباطبائی فرزند حسن که سوخته بودند ، درگذشتند .

میگویند ایرج برسر تقسیم‌عیدی عصبانی شد وخودرا آتش زد ولی مادرش میگفت او باآتش بازی‌کرد که آتش گرفت .

**تصادف کرد**

دیروز همچنین جوان بیست ساله بنام براتعلی فرزند حسین در یك حادثهٔ رانندگی کشته شد .

**مسموم گشت**

دیروز لیدا لازاریان فرزندایساك دراثر مسمومیت غذائی درگذشت.

بقیه در صفحه ۱۸

اسامی

## مجروحین روز اول فروردین

درنخستین روز اول فروردین ماه ۱٦نفرباسامی‌محمودابراهیمی فرزند احمد ۳ ساله ، شکوفه مشهدی فرزند لطیف ۷۰ساله ، مهری همیا فرزند محمود ٥ساله معصومه دعوتی فرزند محمدعلی ۱۲ ساله ، عبداله دهقانی فرزند عزیز ، ماهرخ رضوی فرزند قربانعلی۲۵ ساله ، هاجررضوی فرزند علی ، صغری رضوی فرزند علی ، علی رضوی فرزند هادی ۲ ساله ، علیرضا بخشی فرزند عبادالحسین ٤ ساله ، وجیهه‌کوه‌نوردی‌فرزندابوالحسن سه‌ساله ، اسمعیل رسول‌زاده فرزند قاسم ۱۰ ساله ، احمد خلیلی فرزنداکبر ۹ ساله، محمود اردوخانی فرزند علی‌اله ۱۲ساله رستم علی‌نژاد فرزند ابراهیم ۳۵ ساله ، رضا صوفی فرزند احد دراثر حوادث رانندگی و سه‌نفر باسامی محمد رضوی فرزند حسن ۲۰ ساله و علی رستم فرزند فتحعلی ۳۱ ساله وعلی اکبر احدی فرزند نوراله ۳۰ ساله دراثر زدوخورد زخمی شده‌اند .

## اسامی مجروحین روز دوم فروردین

دراین روز ۲۲ نفرباسامی طاهره مومنی فرزند محسن۳۵ ساله ، ناند حقیقت فرزند ناصر ٤ساله ، داریوش نوروز فهمی فرزند احمد ٤ ساله ، قمرتاج پرویزی فرزند قاسم علی۲۰ساله، سلطانعلی بابازاده فرزند علی ۱۸ ساله ، علی اکبر خادمی فرزند معین ۲۸ ساله ، لعبت کوهزاد فرزند عبداله ۳۲ ساله ، نقی‌غریبان فرزند محسن ٦ ساله ، احمد تاجیك فرزند صمد ۱۸ ساله، مرتضی سید مهدی فرزند حسن ۲۵ ساله ، سیمین‌افشار فرزند غلامحسین ٤ ساله، عباس آذرپوش فرزند صفر٤ ساله ، صفر گردزری فرزند علی محمد ۱۹ ساله ، حسن منصرابان فرزند رضا ۲۷ساله محمد منصوری فرزند فتحعلی ٤۵ ساله ، اصغر برومندفرزند چراغعلی ۱۵ ساله ، آذرزینت بخش فرزند علی ۲۳ ساله، تیمور قهرمانیان ٤۸ ساله فرزند پیرم ، فاطمه پورمند فرزند قلی ۳۵ ساله، مریم منصوری ، عذرا خدابخش ، کبری ،محمود، احمد دراثر تصادف رانندگی مجروح‌شدند

اسامی

## مجروحین روز سوم فروردین

دراین روز جمعا ۹ نفر به اسامی : فاطمه بختیاری‌فرزند نقی ۸ساله، حسن مروج فرزند ابوالقاسم ۲۸ ساله، حاجی فرزند محمد۳۰ ساله،معصومه افسری فرزند محمد هاشم۴۹ ساله، محمودنمك دوست‌فرزند محمد تقی ۸ساله، عبداله رستمی فرزند احمد ٥ ساله ، عظیم فخیم آقائی ٤۲ ساله ، آفاق عضدی ۲۰ ساله،ومسعود کبیری فرزند تقی ۱۸ ساله ، در اثر حوادث رانندگی‌زخمی شدند .

اسامی

## مجروحین روز چهارم فروردین

روز چهارم فروردین ماه ٥ نفر باسامی : علی رسول زاده فرزند علی ، اصغر غضنفری فرزند حسین ، عبداله حمیدی فرزند عبدالحمید، منوچهرلولی فرزند علی‌اکبر و امیر بهرشت فرزند ابوالقاسم‌در اثر حوادث رانندگی زخمی شدند .

## تعداد بازداشت شدگان در ایام نوروز

در روز اول فروردین ماه سه نفر در روز دوم فروردین ماه٦ نفر درروز سوم فروردین ماه ۱٦نفر در روز چهارم فروردین ماه ۳نفرو دیروزدرحدود ۱۷ نفر از طرف بازپرسان کشیك دادسرای تهران زندانی شدند وبدین ترتیب ٤٥ نفر توقیف شده‌اند وجرم اغلب قمارباری وزدوخورد ودزدی است.

# سال نامبارک

سالی که گذشت ، برای‌همه سازمانهای اقتصادی دولتی وغیر دولتی بخصوص برای جامعه بازرگانان و صاحبان صنایع و اصناف، سالی پرمخاطره و توام با اضطراب وناراحتی بود وبقول عده‌ای ، سالی که‌گذشت سال نامبارکی بود !

از بحران سال گذشته فقط آنهائی توانستند سالم‌بدرروند که هوش وکیاست ودوراندیشی کافی داشتندو توانستند زودوضع خودرا جمع‌و جور کنند .

بهرحال سال۱۳۴۰ هرچه‌بود گذشت و ،حالادر آغاز سال نو قرار گرفته‌ایم و صمیمانه آرزو می‌کنیم که‌سال جدید برای همه مردم حقیقتاسال مبارک وپربرکتی باشدوهمه بتوانند درسایه رونق کسب‌و کار و تحصیل درآمد کافی جبران شکست هایاضرر های سال گذشته را بکنند .

اطمینانی که‌ما در آغاز سال جدید بخوانندگان ارجمند خود میدهیم این است که تاآنجاکه مقدورمان‌است درروشن ساختن ذهن مردم ومقامات مسئول‌نسبت بحقایق اوضاع اقتصادی کشور اقدام کنیم ، درددل‌ها ومشکلات آقایان بازرگانان و صاحبان صنایع واصناف وسایر طبقات فعال ومولد ثروت رادر روزنامه منعکس کنیم وبگوش مقامات کشور برسانیم واز آنها چاره‌جوئی‌بخواهیم،خوانندگان گرامی خود رادرجریان آخرین وصحیح ترین اخبار وجریانات اقتصادی کشور و خارج بگذاریم ومسائل مختلف روز رامورد بررسی‌قرار دهیم .

این نهایت‌نیکبختی وسعادت برای ماخواهد بود اگربتوانیم‌در کاری که‌انجام میدهیم رضایت خاطر خوانندگان ارجمند خود را فراهم نمائیم .

کاری که مادر اجتماع‌انجام میدهیم وظیفه‌ای است که مردم بعهده‌ما گذارده‌اند ، قلمی که مابدست داریم ،قلمی است که مردم بدست ما داده‌اند ، این قلم چاره‌ای جز این ندارد، که بنفع‌مردم وبخاطر حفظ حقوق‌و تامین منافع‌مردم بکار رود .

این هدف ما در سال نوخواهد بود. بدیهی‌است‌هرنوع راهنمائی که ازخوانندگان گرام‌برسد بر دیده منت خواهیم گذاشت .

# فرش‌های صادراتی باید بدست روستائیان بافته شود

## برای افزایش صادرات ،فرشبافی باید بصورت‌یك‌صنعت‌روستائی‌توسعه داده‌شود

### از اوقات بیکاری کشاورزان میتوان برای تولید فرش‌استفاده‌کردوحتی‌هزینه تولیدفرش دستباف‌رانیز تقلیل‌داد

آقای مهندس ارسنجانی رئیس هیات مدیره و مدیر عامل شرکت فرش ایران ضمن یك مصاحبه اختصاصی پیرامون وضع فرش ایران اظهار داشت «بطور کلی فرش ایران را باید بسه دسته‌تقسیم کرد .

۱ـ فرش های نفیس و عالی که جنبه هنری آنها زیاد است .

این قبیل فرش ها از حد یك کالای تجارتی بالاتر قرار دارد . و بهمین جهت در این گونه‌فرش ها قیمت تمام شده مشخص قیمت فروش نیست .

این قبیل فرش ها بایستی در کارگاه های متناسب از لحاظ شرایط بهداشت تهیه شوند و کارگران تولید کننده آن دستمزد های متناسب بگیرند .

۲ـ فرش های درجه دوم که‌در حقیقت فرش هائی است که جنبه عمومیت داشته و یکی از صنایع روستائی است . این فرش ها عامل اساسی تجارت خارجی است .برای تولید این فرش ها بایستی طبق سنت های گذشته‌از اوقات بیکاری کشاورزان استفاده شود و از نیرو های عقیم مانده و بلا استفاده‌آنان بهره برداری شود .

متاسفانه تاکنون باینگونه‌نیرو ها توجه نشده است در حالی که این نیرو ها علاوه بر این که می تواند منبع عایدی سرشاری برای کشور باشد علاوه بر آن می‌تواند در بهبود وضع کشاورزان تاثیر زیاد داشته باشد .

از طرف دیگر استفاده از اوقات بیکاری کشاورزان باعث خواهدشد که دستمزد کمتری‌پرداخت شودودر نتیجه آن هزینه بافت فرش بمراتب پائین خواهد آمد .

آقای مهندس ارسنجانی افزود مطابق آماری که در دست است در این مورد می توان هزینه‌تولید را حتی تا پنجاه در صد تقلیل‌داد.

با استفاده از اوقات بیکاری کشاورزان و تشویق این طبقه به تولید فرش ، فشاری که اکنون بر گروه در حدود نیم میلیون نفر کارگر صنعت فرش وارد میشود کاسته خواهد شد و این اجتماع نسبتا کثیر خواهند توانست از شرایط بهتری از کار قرار گیرند وبهداشت آنها تامین شود .

سوم فرش‌های درجه سوم است که مصرف داخلی دارد .

این مسئله را باید خوب توجه داشت که واقعیات زمان اگرچه ظاهرا تلخ است نمی توان آنرا در نظر نداشت و به آن بی اعتنائی کرد .

نفوذ روز افزون تکنیك قوی «ماشین» و امکانات زمان ما و بخصوص ضرورت بکار بردن‌وسائل ارزان قیمت مارا وادار می کند که در ساختمان فرش با دست تجدید نظر کنیم و برای استفاده داخلی مملکت یعنی در ساختن فرش های درجه سه از «ماشین» استفاده کنیم سیر زندگی امروز ما در جهتی است که خواه نا خواه انواع کالا های دیگر برای مفروش کردن بکار می رود .

امروز کم وبیش در بعضی موسسات پارکت (فرش چوبی) و لینولئوم و فرش های دیگر رخنه کرده است و اگر باین واقعیت و حقیقت توجه نشود بزرگترین خطر فرش مارا تهدید خواهد کرد .

همانطور که ۲۰۰ سال پیش مجبور شدیم صنایع دستی زربافی ومخمل کاشان را تقدیم جبرزمان نمائیم واین‌صنایع‌را ماشینی کنیم فرش را نیز باید تحت شرایطی و بادقت و مطالعه کامل و به تدریج ماشینی کرد .

اما همانطور که گفتم فرش ماشینی باید محدود باشد و فقط در مرحله سوم از آن استفاده‌شود وبه مصرف تامین احتیاجات داخلی کشور برسد .

تلفن مستقیم وقت اقتصادی ۳۰۴۵۹۱

# لایحه قانون استخدام کشوری

## درشورایعالی اداری کشور تاچندی‌دیگر آغاز می‌شود

### فعالیت اساسی شورا برای‌بهبوداموراداری کشور از چند روز دیگر آغاز میشود

شورایعالی اداری‌کشور درسال‌جدید فعالیت رسمی وسریع خود را برای اجرای آئین‌نامه اصلاحات اداری‌کشور ازچندی دیگر آغاز میکند .

درآخرین جلسه‌هیات مدیره‌شورای مزبور که بریاست آقای نخست‌وزیر وعضویت آقایان، زیردارائی ووزیر دادگستری و قائم‌مقام نخست‌وزیر در سازمان برنامه وآقای دکتر گودرزی دبیرکل شورایعالی‌اداری کشورتشکیل گردید پیرامون مسائل جاری بودجه داخلی و فعالیت های آینده شورا مذاکرات اساسی صورت گرفت .

یکی‌از وظایف اساسی شورایعالی اداری کشور بررسی‌و مطالعه مجدد روی لایحه قانون استخدام کشوری است که گفتگوی آن مدتیست ادامه دارد، وقراراست بزودی این بررسی عملاآغاز شود .

شورای مزبور دارای پنج کمیته مختلف میباشد که عبارتنداز ۱ـ کمیته تحقیقات ، دراین کمیته کلیه مسائل مربوط‌بکارگزینی وآموزش‌وبالا بردن سطح اطلاعات‌اداری‌کارمندان وازجمله اصلاح لایحه قانون استخدام کشوری مورد بررسی قرار میگیرد .

۲ـ کمیته تشکیلات : این کمیته تعیین وظایف وزارتخانه‌ها وتشکیلات داخلی آنها را بعهده دارد .

۳ـ کمیته تشریفات اداری وروشها: در کمیته مزبور مسائل مربوط به بایگانی، حذف دستگاههای اضافی و زائد وتسریع امور وکارهای اداری و نگاهداری آمار وارقام مربوطه مورد بررسی قرار میگیرد وتصمیمات لازم روی آنها گرفته میشود .

۴ـ کمیته امور مالی: کار بهبود حسابداری و تهیه‌و تنظیم بودجه‌ادارات رابعهده دارد، همچنین مقررات مالی، کارپردازی وحفظ ونگاهداری واستفاده بهتراز اموال دولتی راتهیه و تنظیم و نظارت خواهد نمود .

۵ـ کمیته‌امور شهرستانها، دستگاه های محلی‌وادارات‌استانها وشهرستانها راجهت قبول پاره‌ای مسئولیتهای‌جدید آماده خواهدساخت ودرصورت آمادگی اختیارات بیشتری باین سازمانهاخواهد داد .

درحال حاضر دوکمیته شورایعالی اداری کشور کارخودرا رسما آغاز کرده است وکمیته های دیگر نیز بزودی گشایش می‌یابند .

شورایعالی اداری‌کشور درظرف‌چند روز آینده درمحل جدید خود مستقر خواهد گردید .

# اقتصادی اطلاعات

## انبارهای امین آباد

### بصورت انبار های رسمی در می‌آید

مذاکرات شرکت انبار های‌عمومی باشرکت معاملات خارجی برای‌تحویل انبار به‌نتیجه رسید وقرار است از انبارهای شرکت معاملات خارجی در امین‌آباد برای انبارهای عمومی‌استفاده شود .پس‌از تهران نیز در خرمشهر مبادرت باحداث انبار های‌عمومی‌خواهد شد .

انبار عمومی امین‌آبادتهران درحدود ۵۰هزار مترمربع وسعت داردو درحدود ۱۰هزارمترمربع از آن‌بصورت انبار ساخته شده میباشد .شرکت انبار عمومی نواقص این‌انبار راکه گنجایش زیادی دارد، برطرف میکند ودر آن ازوسائل مجهزانبارداری استفاده‌خواهد شد .

دراین انبار هاانواع کالاهای‌تولیدی داخلی ووارداتی‌وسایر کالاهانگهداری میشود وهرقسمتی اختصاص بنوعی‌کالا خواهد داشت :

درمحوطه این انبار نیز کالا هائی نظیر آهن‌و غیره‌که جای زیادمیگیرند باایجاد وسائل لازم که‌کالارا از هر جهت محفوظنگاه‌دارد، نگهداری‌خواهد شد. شرکت انبار های‌عمومی در حال حاضر سرگرم تهیه این‌انبار و تهیه اسناد واوراق لازم برای شروع کار میباشد .

## محصول قند سال ۱۳۴۰ بیش از سال ۱۳۳۹ شد

آمارهای تهیه شده نشان‌میدهد که محصول قند و شکر کارخانجات دولتی درسال ۴۰بالغ بر۸۴ هزار و ۶۶۵تن گردیده است . در حال حاضر کلیه کارخانجات دولتی بهره‌برداری سال ۴۰ خودرا پایان داده‌اند وکل محصول قند و شکر بدست آمده‌است . محصول امسال قند و شکر دولتی از سال گذشته بیشتر است .

محصول چغندر قند سال ۴۰ دولتی بالغ بر۶۱۴ هزار تن‌می‌شود که از سال گذشته درحدود ۲۵هزار تن بیشتر است .

مطابق معمول‌قند تولیدی‌از شکر بیشتر می‌باشد . بدین معنی که‌در حدود ۷۰ در صد از کل محصول قند وشکر دولتی ، قند و ۳۰درصد بقیه شکر بوده‌است .

تصفیه خانه ورامین نیز تاپایان خردادماه ۴۱ تولید سالیانه‌اش‌بطول خواهد انجامید . این تصفیه خانه شکر معمولی وشکرزرد راتبدیل بقند میکند . محصول سالیانه تصفیه خانه مزبور درحدود ۲۴هزار تن قند می‌باشد .

## ۳۸۰میلیون‌ریال‌وام

### بتولید کنندگان پنبه و چغندر و کنف بطور مساعده داده میشود

**بانك کشاورزی اطلاع میدهد که برای تامین مواد اولیه کارخانجات ریسندگی و قند وگونی بافی بتولیدکنندگان پنبه و چغندر قند و کنف‌وام داده میشود .**

**دراین زمینه پس‌از جلساتی که تشکیل گردید و بررسی‌هائی که بعمل آمد موضوع تهیه وتامین مواد اولیه موردنیاز کارخانجات قند وگونی بافی و ریسندگی وبافندگی که کارشان تبدیل تولیدات کشاورزی بمصنوعات و محصولات صنعتی است مورد بررسی قرارگرفت وبانك کشاورزی قبول کرد که بکشاورزان و تولیدکنندگان کنف و چغندر و پنبه موردنیاز کارخانجات مزبور وام مساعده پرداخت‌کند .**

**مطابق برآوردی‌که شده است اعتباری که درسال جاری دراختیار تولیدکنندگان محصولات کشاورزی مذکور گذاشته خواهد شد ۳۸۰ میلیون ریال میباشد .**

## آگهی مربوط باصلاح کوچه‌ژاله‌منشعب ازمیدان عزالدوله‌تجریش

شهرداری تهران بدین وسیله بمالکین‌واقع در کوچه ژاله که ملك آنهادر مسیر واقع میشود اعلام میدارد :

طبق نقشه مصوبه وزارت کشور قائم مقامی انجمن‌شهر در اجرای قانون توسعه معابر املاك واقع در مسیر را خراب و جزء گذر خواهد نمود علیهذاطبق ماده دو قانون توسعه معابر و تبصره ذیل آن مراتب باطلاع کلیه مالکین مربوطه می رسد تا بامراجعه باداره کل فنی شهرداری و ملاحظه نقشه چنانچه اعتراض موجهی برنقشه و تصمیم شهرداری دارند ظرف مدت سه ماه از تاریخ انتشار آگهی به وزارت کشور تسلیم و رسید دریافت دارند بدیهی است کلیه اعتراضات واصله جمع آوری ودر شورای عالی فنی شهر مطرح و طبق مقررات مورد رسیدگی قرار خواهند گرفت و درصورتی که پس از انقضاء مهلت مقرر اعتراضی از طرف مالکین واصل شود بی اثر خواهد بود .

آ ـ ۴۱۹۴۰ شهردار تهران

## آگهی مزایده فروش معادن ذغال سنگ شمشك

وزارت صنایع ومعادن پروانه بهره‌برداری از معادن ذغال سنك شمشك وتوابع(شمشك ـ فیچال دربندسر ـ لب سنك‌لالان وروته) را واگذار وتاسیسات وساختمانها واشجار متعلقه‌وهمچنین‌ماشین آلات وتجهیزات ووسائل ولوازم اداری و معادن راطبق دفترچه مشخصات باکلیه حقوق قانونی آن‌از طریق مزایده باشرائط زیربفروش میرساند:

۱ـ مزایده مربوط بمعادن شمشك وتوابع وساختمانها وتونلها و تاسیسات منضم به معدن و اشجار متعلقه طبق‌دفترچه مشخصات میباشد وآنچه درمعادن فوق‌از هرقبیل منقول و غیرمنقول موجود باشد که در دفترچه مشخصات درج نگردیده از مورد مزایده خارج و مستثنی میباشد. لیکن‌هرگاه خریدار مایل باشد میتواند آنچه را که استثناء گردیده بقیمتی که بعدا توافق خواهد شد خریداری نماید وبرنده مزایده کسی است که بالاترین‌قیمت هارا پیشنهاد کند.

تبصره ـ پیشنهاددهندگان میتوانند ضمن تقاضای واگذاری پروانه بهره‌برداری و خرید تاسیسات‌درون معدن هرمقدار از تاسیسات بیرونی راکه موردلزوم ادامه بهره‌برداری خود بدانند پیشنهاد خریدنمایند.

۲ـ موافقت نامه پیمانکاران فعلی برای بهره برداری قسمتی از معادن فیچال وقسمتی از دربندسر وقسمتی از شمشك وروته تاانقضای مدت موافقت‌نامه معتبر خواهد بود.

۳ـ شرکت سهامی کل معادن و ذوب فلزات ایران یاقائم‌مقام قانونی آن میتواند بااعلام قبلی وجلب توافق برنده مزایده سالیانه از یکهزار تا یکهزاروپانصد تن کك‌مرغوب از برنده مزایده ببهای هرتن دوهزاروسیصد وچهل (۲۳۴۰) ریال خریداری کند .

۴ـ پیشنهاددهندگان باید معادل پنج در صد(۵٪) مبلغ پیشنهادی ضمانتنامه بانکی بدون قیدو شرط بمدت چهارماه در پاکت (الف) که در روی آن جمله (مربوط بمزایده معادن ذغال شمشك و توابع) نوشته شده باشد وپیشنهاد لاك و مهر شده خودرا در پاکت (ب) باذکر عبارت (مربوط‌بمزایده معادن ذغال شمشك وتوابع) درروی آن تا ساعت ده (۱۰) صبح‌روزدوشنبه‌بیستم‌فروردین ماه‌یکهزارو سیصدو چهل ویك ۱۳۴۱ر۱ر۲۰ به‌دبیرخانه‌سازمان مرکزی شرکتهای صنعتی و معدنی وزارت صنایع ومعادن تسلیم نمایندورسید دریافت دارند.بهرگونه‌پیشنهاد ـ نامه وتلگراف که بعداز ساعت‌فوق‌برسد ترتیب اثرداده‌نخواهدشد.

۵ـ پیشنهادها در ساعت ده‌ونیم (۱۰½) صبح‌روز دوشنبه‌بیستم فروردین‌ماه یکهزاروسیصدوچهل ویك (۱۳۴۱ر۱ر۲۰) در تهران وزارت صنایع‌ومعادن باز وقرائت خواهد شد.حضورپیشنهاددهندگان در جلسه مزایده آزاد است .

۶ـ پیشنهاددهنده باید نام و نشانی صحیح‌خودومبلغ پیشنهادی را منجزا در پیشنهاد ارسالی قیدو تصریح کند به پیشنهادهای فاقد سپرده و یاپیشنهادهائی که چك ضمیمه داشته باشد و همچنین پیشنهاد های مشروط و غیر صریح یاخلاف شرائط آگهی مزایده ترتیب‌اثرداده نخواهد شد .

۷ـ کلیه هزینه‌های مربوطه از قبیل مخارج‌دفترخانه و مالیات معامله وعوارض وغیره بعهده خریدار است .

۸ـ هرگاه برنده مزایده‌از تاریخ ابلاغ‌وزارت صنایع و معادن بمدت یکماه از انجام‌معامله‌خودداری کند سپرده‌او بنفع وزارت صنایع و معادن ضبط خواهدشد .

۹ـ مورد معامله تاتمام پرداخت بهادر وثیقه وزارت صنایع و معادن خواهد بود.

۱۰ـ علاقمندان میتوانند همه‌روزه در ساعات اداری عین‌دارائیهای معادن را در محل ملاحظه‌کنند واسناد مزایده را از امور فروش کارخانه هـای وزارت صنایع و معادن دریافت دارند.

۱۱ـ شرکت در مزایده و تسلیم پیشنهادبمنزله قبول شرائط وطرح قرارداد معامله که حزو اسناد مزایده است میباشد وپیشنهاددهنده باید اسنادمزایده را امضاء وبوزارت صنایع و معادن تسلیم کند.

۱۲ـ وزارت صنایع و معادن دررد یاقبول هریك یاکلیه پیشنهادها مختار است الف ۸۱۵۲

وزارت صنایع ومعادن ۱ـ۴ آ ـ ۳۹۱۷۰

## ۸۰۰ تن کاغذ مصرفی موسسات دولتی

### بتدریج بتهران حمل ودر اختیار موسسات مزبور گذاشته میشود

امروز کسب اطلاع شد که شرکت معاملات خارجی پس از بررسی میزان‌هزینه و تعهداتی که دارد ، برای سال آینده (۴۱ )در حدود ۱۱میلیون و۵۰۰هزار ریال بودجه به‌وزارت دارائی پیشنهادنموده است .یك مقام مطلع به‌خبرنگارما اظهار داشت اکنون بودجه شرکت معاملات خارجی دروزارت دارائی مورد بررسی قرار گرفته است این مقام افزود مقدار هشتصد تن کاغذ هم برای شرکت مزبور به‌خرمشهر رسیده ودرحال حاضر بتدریج باراه‌ آهن بتهران‌حمل می‌شودو دراختیار موسسات مختلف‌دولتی‌برای‌مصارف آنها گذارده می‌شود . واردات کاغذ توسط این شرکت از خارج کمك زیادی بتعدیل قیمت آن در بازار نموده است . این مقام افزود واردات کالا از ژاپن بواسطه‌کمبود گواهی صدور محدود شده و نرخ گواهی صدور دربازار اکنون برای هردولار ۲۶تا۲۸ریال است .

در خصوص پرداخت‌وام‌بکارخانجات نساجی خصوصی برای تولید منسوجات جهت مصرف سازمان‌های انتظامی و مستخدمین دولت این مقام گفت امسال قرار است با تصویب دولت بانك‌ملی در حدود ۲۰۰ میلیون ریال از طریق این شرکت دراختیار موسسات تولید کننده منسوجات‌بگذارد. کارخانجات نساجی بادریافت‌این پیش پرداخت اقدام بتولید منسوجات نموده و آن را دراختیار شرکت معاملات‌خارجی میگذارند تا در اختیار موسسات دولتی بگذارد پس از وصول بهای این منسوجات پیش‌پرداخت شرکت معاملات خارجی واریز شده وبهای منسوجات تولیدی کارخانجات نیز تادیه می‌شود .

درسالهای گذشته نیز شرکت معاملات خارجی از محل دریافت وجوهی معادل یکصد وپنجاه‌میلیون ریال از بانك ملی بعنوان پیش پرداخت خرید منسوجات ،بکارخانه های نساجی کمك نمود ولی‌تاکنون مبالغی از پیش پرداخت های مزبور واریز نشده‌است ولی بتدریج این وجوه و سایر مطالبات شرکت معاملات خارجی وصول می‌شود . همچنین این شرکت تاکنون‌مبالغی بابت بدهی های خود پرداخته‌است.

شرائطی که امسال برای‌پرداخت وام بکارخانجات توسط این‌شرکت در نظر گرفته شده بیشتر ازسنوات گذشته می‌باشد تادر موقع واریز این وجوه اشکالی بوجود نیاید .

## آگهی مزایده

سازمان جنگلبانی ایران تعداد ۱۳اصله درخت‌سرپا بحجم ۱۸۶ر۳۵ مترمکعب ازجنگل چمستان وتالارکتی حوزه سرجنگلداری نوشهر راکه ششدانك آن متعلق باملاك‌پهلوی میباشد ازطریق مزایده بفروش‌میرساند طالبین میتوانند بادریافت برك مشخصات درمرکز ازاداره حسابداری سازمان ودرنوشهر ازدفتر سرجنگلداری پیشنهاد خودرا بانضمام فیش بانکی صدی پنج مبلغ پیشنهادی‌که قبلا درمرکز بحساب ۱۱۲۴ سپرده سازمان دربانك مرکزی ایران ودرنوشهر بحساب سپرده سرجنگلداری پرداخت شده باشد درپاکت لاك ومهرشده تاآخر وقت‌اداری روز سه‌شنبه ۱۴ فروردین ماه ۱۳۴۱ درتهران بدفتر سازمان جنگلبانی ایران‌ودرنوشهر بدفترسرجنگلداری تسلیم ورسید دریافت دارند .

پیشنهادات واصله درساعت ۱۰صبح روز ۴شنبه ۱۵ فروردین ماه۴۱ درکمیسیون های مربوطه باز وقرائت خواهدشد . به‌پیشنهادات فاقد سپرده ویامبهم ومشروط همچنین به پیشنهاداتی که بعداز تاریخ مقرردر آگهی رسیده باشد ترتیب‌اثر داده نخواهد شد .سازمان دررد یاقبول پیشنهادات آزاد است .

رئیس سازمان جنگلبانی ایران ـ مهندس ارفع

## تجدید آگهی مزایده

پیرو آگهی مزایده شماره ۲۷۸۰۹ر۱۷ ـ ۳۱۵۴۶ ـ ۸ر۱۱ر۴۰ سازمان جنگلبانی ایران بهره برداری واجرای طرح جنگلداری کند سکوه حوزه گنبد کاوس و فروش تعداد ۳۳۳۰ اصله درخت‌بحجم ۹۹۹۶ر۹۲ متر مکعب بشرح زیر .

۱ـ تعداد ۱۳۷۳ اصله بحجم ۵۱۳۲ر۲۲۰ متر مکعب انواع درختان سرپا سالم

۲ـ تعداد ۷۵۳ اصلحه بحجم ۸۳۸ر۲۵۰۱ متر مکعب انواع درختان سرپا ناسالم

۳ـ تعداد ۱۲۰۴ بحجم ۲۰۲۶ر۴۵ مترمکعب انواع درختان اتاك

راکه نشانه گذاری شده و شش دانك آن متعلق باملاك پهلوی میباشد همچنین بهره برداری سنوات ۴۱ و ۴۲ و ۴۳ و ۴۴ و ۱۳ راکه میزان و مشخصات درختان قابل برداشت در هرسال تقریبا در حدود نشانه گذاری سال جاری میباشد از طریق مزایده بفروش میرساند. طالبین میتوانند پس از دریافت برك شرایط و مشخصات مورد مزایده از اداره‌حسابداری سازمان وملاحظه طرح مزبور که در سازمان جنگلبانی موجود است پیشنهاد خود را بانضمام ۵ درصد کل مبلغ پیشنهادی که قبلا به حساب ۱۱۲۴ سپرده سازمان ببانك مرکزی ایران پرداخت شده باشد درپاکت لاك و مهر شده تاآخر وقت اداری روز چهارشنبه پانزدهم فروردین ۴۱ بدفتر سازمان تسلیم و رسید دریافت دارند .

پیشنهادات واصله درساعت ۱۰ صبح روز پنجشنبه شانزدهم فروردین ۴۱ در کمیسیون مربوطه باز و قرائت خواهد شد .سازمان در رد یا قبول هریك‌یا تمام پیشنهادات مختار استو به پیشنهادات فاقد سپرده و مشروط و مبهم وبیشنهاداتیکه بعد ازمدت مقرر در آگهی برسد مطلقا ترتیب اثر داده‌نخواهد شد .

رئیس سازمان جنگلبانی ایران‌ـ‌مهندس ارفع

# مراسم سلام نوروز در پیشگاه شاهنشاه

**از ساعت هشت ونیم بامداد روز چهارشنبه اول فروردین مراسم سلام عید نوروز در پیشگاه شاهنشاه درکاخ گلستان آغاز گردید وتایکساعت و بیست‌دقیقه بعداز ظهر ادامه یافت .**
**شرفیابی روحانیون**

درساعت هشت‌وسی دقیقه آقایان علماء وروحانیون به‌پیشگاه ملوکانه شرفیاب شدند آقای آیت‌الله شیخ‌بهاءالدین نوری ازجانب‌عموم عیدسعید نوروز را بشاهنشاه تبریك گفت و اظهار نمود که‌این عیداز نظر اینکه مقارن باآغاز سال نواست برتمام‌اعیاد ملی دنیا برتری دارد. امیداست که سال‌نوکه امروزآغازمیشود برشاهنشاه وبرملت ایران مبارك‌باشد. عیدی‌واقعی که‌از خداوند مسئلت داریم سعادت و عظمت شاهنشاه ایران است که‌نگهبان عالیه اصول مذهبی هستند درهرمورد وهر فرصتی که‌پیش آمده علاقمندی خویش رابه‌سعادت مسلمانان و عظمت اسلام ثابت فرموده‌اند امروز جامعه روحانیت وظیفه‌دارد که برای بقای سلطنت اسلامی شاهنشاه ایران دعا کند وازبابت امنیتی که‌امروز درکشور ما حکمفرماست ونظیر آنرا شایدهم هیچ‌جای دیگر ازدنیای اسلام نتوان یافت بدرگاه قادرمتعال سپاسگزار باشد .

**بیانات شاهنشاه**

شاهنشاه فرمودنداز تبریکات آقایان ممنونم وبنوبه‌خوداین عیدسعیدباستانی رابشماو به جامعه روحانیت تبریك میگویم ماباید تاآنجا که‌از دستمان برمی‌آید درتقویت موازین دینی و ترویج اصول‌عالیه‌اسلامی‌ازهیچ کوششی فروگذار نکنیم زیرا این تقویت هم متضمن مصالح کشور ماوهم بمصلحت عالم‌اسلام است. واگر درهمه کشور های اسلامی همین‌اندازه روح‌علاقمندی وحسن‌نیت کامل بمصالح عمومی عالم اسلام حکمفرماباشد مسلما وضع‌دنیای اسلامی ازآنچه امروز هست بهتر و استوارتر خواهد شد بهرحال ماکمال کوشش خودرادراین راه بکار میبریم وانشاءالله تاییدات الهی نیز شامل حال ماخواهد بود .

**برندگان بهترین کتاب سال**

**درساعت هشت‌و چهل وپنج دقیقه برندگان جوائز سلطنتی بهترین‌کتاب سال برای دریافت جوائزخود به‌پیشگاه شاهنشاه بارياقتند واز طرف بنیاد پهلوی این‌گزارش بعرض شاهنشاه رسید :**

اعلیحضرتا باکمال اخلاص از جانب همه دانش‌پژوهان ودانش‌آموزانی که ببرکت سخاوت همایونی از نعمت کمکهای فرهنگی‌بنیادپهلوی برخوردار میباشند عیدخجسته نوروز رابحضور مبارك آنشهریار مهربان تبریك عرض مینمائیم .

**اعلیحضرتا :** درسالی که گذشت بنیاد پهلوی در تعقیب واجراء برنامه های فرهنگی که‌درسالهای پیش‌تنظیم شده است میبایست بهترین کتاب‌را در **رشته های‌علمی- اجتماعی- ادبی - تاریخی و جغرافیائی** که‌در سال۱۳۳۹ تصنیف، تالیف، ترجمه وچاپ شده باشد مطابق آئین‌نامه مخصوصی‌برای استفاده از جوائز سلطنتی انتخاب کند.

تاثیراین قسمت ازبرنامه فرهنگی بنیاد پهلوی همراه بابرنامه ترجمه و نشر کتاب‌درونق وترویج ادبیات و معارف عمومی محسوس است . اماامید میرود بااصلاحاتی که‌در مورد آئین‌نامه انتخاب‌بهترین کتاب درنظرگرفته شده است‌و همراه برنامه کلی وسایر آئین‌نامه های دیگر کمکهای فرهنگی بنیاد پهلوی قریبا برای تصویب به پیشگاه مبارك تقدیم خواهد شدتوفیق بیشتری در تشویق فضلاونویسندگان بدست آیدو بنیاد پهلوی درترویج معارف واشاعه وانتشار افکار وآراء صاحبنظران سهم مؤثرتری داشته‌باشد آئین‌نامه فعلی بطوری ناقص‌است که موضوعات غیر متجانس با یکدیگر مقایسه میشود مثلا درزمینه علمی کتابی که‌در باره فلج‌اطفال‌نوشته شده باکتابی که‌موضوع‌آن قوه جاذبه‌زمین است‌بایکدیگر سنجیده میشود .این نقیصه نه‌فقط کارسنجش صحیح را مشکل وحتی غیرممکن میسازد بلکه حتی‌وظیفه تعیین وانتخاب داورها هیئت داوران رانیز دشوار میکند زیرابعید است‌کسی درکلیه زمینه های علمی‌یا درتمام مسائل اجتماعی صاحب نظر باشدو بتواند درهمه قسمتهای علمی‌یا ادبی ازعهده مشکل داوری به نیکی برآید .

وانگهی هرنوع کمك فرهنگی در صورتی موثراست که همراه بابرنامه ونقشه باشددرحال حاضر داوران‌بفائده کتاب‌و اثری که‌در نهضت بزرك‌فرهنگی ایران تواند داشت توجهی ندارندبلکه کتاب رابطور مجرد ومنحصرا از نظر علمی ارزیابی میکنند . یکی ازموارد اصلاحی آئین‌نامه همین است که‌منبعد بنیاد پهلوی از طریق اعطاء جوائز سلطنتی علماء ودانشمندان رابکاوش‌و پژوهش وامعان نظردرمسائل مورد ابتلا ومورد نیاز جلب نماید .

**اعلیحضرتا :** باهمه این اشکالات بنیاد پهلوی نمیتوانست اجراء برنامه انتخاب بهترین کتاب را تا تصویب آئین‌نامه جدید متوقف نموده و یا برطبق آئین‌نامه دیگری انجام دهد زیرا شرکت کنندگان در مسابقه کتابهای‌خود را تسلیم نموده و این برنامه مطابق رویه معمول‌جریان پیدا کرده بودو تعطیل ویاتعویق این‌برنامه صحیح‌نبود .بهمین‌جهت قسمت‌فرهنگی بنیاد پهلوی عیناطبق آنچه که سالهای پیش‌انجام میشده است اجراء برنامه انتخاب بهترین کتاب سال ۱۳۳۹ را بانجام رسانیده است واینك‌برندگان جوائز سلطنتی را بحضور همایونی معرفی مینماید واستدعادارد برندگان رابااعطاء فرمان جایزه سلطنتی‌بدست مبارك مفتخر وسرافرازفرمایند .

**۱ـ خانم ملکزاده بیانی مؤلف تاریخ سکه .**

**۲ـ آقای احمدحسین‌عدل مؤلف‌آب‌و هوای ایران و تقسیمات اقلیمی و رستنیهای ایران .**

**۳ـ آقای دکتر علیمحمداقتداری‌مؤلف توسعه اقتصادی کشور های توسعه نیافته .**

**٤ـ آقای دکترعلی پریور مؤلف‌راز سلامت کودك .**

**۵ـ تیمسار سپهبد نخجوان مترجم تاریخ‌جنك جهانی‌دوم .**

**٦ـ آقای جوادعامری مترجم تعلیم‌و تربیت درمدارس‌روستائی تالیف وافورد.**

**۷ـ آقای احمدآرام مترجم شش‌بال تالیف جرج‌سارتون .**

پس‌ازپایان گزارش‌هفت نفربرندگان جوائز سلطنتی بهترین کتاب سال یکایك به پیشگاه شاهنشاه معرفی شدندو هرکدام‌درباره‌اثرخودتوضیحات لازم بعرض رسانیدند وجوائز خویش را ازدست شاهنشاه دریافت داشتند.

**شرفیابی کارکنان دربار شاهنشاهی**

**درساعت نه بامداد کارکنان و خدمتگزاران دربار شاهنشاهی به پیشگاه همایونی باریافتند و آقای علاء وزیر دربار شاهنشاهی چنین معروض داشت :**

**شاهنشاها:** دراین بامداد فرخنده نوروزی برای چاکرمایه کمال سعادت وافتخار است که از طرف همه کارکنان‌وخدمتگزاران دربارشاهنشاهی واز جانب شخص خود فرارسیدن‌سال نورابه پیشگاه مبارك آن اعلیحضرت شادباش عرض کنم همچنانکه شاهنشاه ساعتی پیش در پیام نوروزی خویش فرمودند امسال لحظه آغاز سال نو در کشورما با طلوع خورشید بهاری مقارن گردیده و این‌نشان آن است که‌به لطف وعنایت‌پروردگار این سال برای شاهنشاه معظم و شهبانوی محبوب و شهزاده گرامی ایران وبرای همه افراد ملت ایران سالی از همیشه مبارکتر و پرمیمنت تر خواهد بود و تائیدات الهی که همواره شامل حال این ملت و مملکت بوده‌است دراین سال ملت ایران را تحت رهبری عالیه‌شاهنشاه خویش درراه کوشش برای تامین آینده‌ای سعادتمند ترو پر افتخارتر باموفقیت بیشتری همعنان خواهدساخت سالی که گذشت برای‌جهانیان‌سالی پراز تحولات وبحرانهای شدید بود که آرامش بسیاری از نقاط گیتی رابرهم زدولی کشورما در پرتو حسن تدبیر وکاردانی آن اعلیحضرت و براثر پیوستگی‌قلبی‌ومعنوی‌ناگسستنی که‌همواره دراین سرزمین میان‌شاه وملت برقراربوده‌است بصورت یك کانون ثبات و امنیت باقی ماند و راهی راکه برای تجدید عظمت‌مادی ومعنوی خود در پیش گرفته است دنبال کرد. این‌همان تلاش مقدسی است که شاهنشاه جوانی و نیروو تندرستی و تمام ساعات شبانه روزی خودرا وقف آن فرموده‌اند ولی ما که ازنزدیك باروحیات شخص اول کشورخود تماس داریم بهتر ازهمه میدانیم که این رنجی است که معظم‌له آنرا باجان و دل خریدارند تابوسیله آن راحت ملت خویش را تامین نمایند .

**شاهنشاها:** اکنون که سال نوینی درتاریخ ملت ما آغاز میشود یکبار دیگر دعای خیرماو همه ملت ایران متوجه آن اعلیحضرت استو یقین داریم که روان گذشتگان بیشماری نیزکه در طول هزاران سال این سرزمین مقدس را از دستبردحوادث مصون داشته و آنرا با سربلندی وافتخار بدست ما سپردند دراین دعای خیر شریك ماست .

شاهنشاه فرمودند : از تبریکاتتان ممنون هستم و بنوبه خود این عید سعید باستانی را بعموم کارکنان کشوری و لشگری دربارو سازمانهای وابسته بدان تبریك میگویم و از خداوند بزرك سلامتی وسعادت‌شما وخانواده‌هایتان‌وتوفیق‌خدمت‌بیشتری‌را درراه مصالح ملت شریف ونجیب ایران مسئلت دارم .

**تبریك نایب‌التولیه بنیاد پهلوی**

درصف کارکنان بنیاد پهلوی‌آقای اسداله علم نایب التولیه بنیادپهلوی چنین معروض داشت :

**شاهنشاها:** اجازه میخواهد نوروز باستانی را از طرف شورای نظارت ومشاورین و اعضاء بنیاد پهلوی به پیشگاه مبارك وهمچنین به پیشگاه علیا حضرت شهبانوی ایران ووالا- حضرت همایون ولایتعهد تبریك‌عرض نماید .

تصمیم بزرك وتاریخی اعلیحضرت همایونی به وقف دارائی خویش در راه تامین رفاه مردم ایران نه‌تنها درتاریخ شاهنشاهی ایران بلکه در تاریخ دنیا کمتر نظیر دارد. این تصمیم شاهانه بلاشك در زندگی عموم افراد ایرانی اثرات بزرك‌خواهد داشت . وبااین‌مناسبت اجازه‌میخواهد مراتب سپاسگزاری خویش رابعنوان یك فرد ایرانی و نیز از طرف عموم مردم به پیشگاه مبارك تقدیم دارد.

**وظیفه وجدانی**

**شاهنشاه فرمودند :** در این مورد من‌بوظیفه وعقیده باطنی ووجدانی خود عمل کردم و اکنون دیگر بر آقایان است‌که این دستگاه را روزبروز اهمیت وتاثیر بیشتری بخشند تا بخواست خداوند روزبروز از منافع آن عده زیادتری از مردم این کشور بهره‌مند گردند .

در صف‌بازرسی‌شاهنشاهی‌شاهنشاه ازخدمات اعضای این سازمان اظهار خرسندی فرمودند و توفیق‌بیشتری درخدمتگزاری برای آنها خواستار شدند .

**تبریك هیئت‌وزیران**

درساعت نه وربع بامداد هیئت وزیران به پیشگاه شاهنشاه‌شرفیاب شدند وآقای دکتر امینی نخست‌وزیر از طرف هیئت دولت سال نورا به شاهنشاه تبریك گفت و اظهارداشت که خوشبختانه درسال گذشته دولت توانسته است با ارشاداعلیحضرت همایونی برمشکلات اقتصادی‌زیادی‌که وجود داشت غلبه نماید و از نظر تثبیت مالی و اقتصادی و همچنین از لحاظ اصلاحات ارضی بموفقیت های اساسی وبیسابقه‌ای نائل آید وامید است که درسال جاری توفیق خدمتگزاری بیشتری درهمه جهات نصیب دولت گرددوالبته‌بزرگترین‌مشوق دولت در کلیه این اقدامات‌راهنمائی هاو پشتیبانی های ملوکانه است .

**بحرانهای موقتی**

**شاهنشاه فرمودند :** از تبریکاتتان ممنون هستم واین عید بزرك‌باستانی وملی رابنوبه خود بشماو هیئت‌دولت تبریك میگویم و توفیق بیشتری را برای همگی‌درخدمت بمملکت‌ازخداوند متعال خواستارم امیدوارم کار های دولت ومملکت درهمه رشته ها چه سیاسی و اقتصادی واجتماعی و چه عمران وآبادی روزبروز بهتر وسریعتر اجراشود ودولت دراین راه باموفقیت بیشتری قرین باشد. .همانطور که امروز درپیام نوروزی خودم اشاره کردم هرمملکتی که مثل ما ازهمه جهات درحال رشد و توسعه باشد مسلما دچار بحرانهای موقتی میشود ولی‌کافی است بسایر نقاط دنیا نگاه کنیم تابه‌بینیم که‌وضع مانسبت بغالب کشورهای دیگر چقدر ملایم تروبهتر است درسال گذشته دولت در امور اصلاحات ارضی و تثبیت وضع اقتصادی موفقیتهائی بدست آورده است که انشاءاله ادامه خواهدیافت آنچه طبق شش‌ماده بدولت ابلاغ‌شد وسائل کاربرای دولت فراهم شده است که سایر اصلاحات نیز باسرعت وقاطعیت پیش برود .

**در ساعت نه‌و چهل پنج دقیقه بامداد اعضای شورای مرکزی جشن های دوهزار و پانصدمین سال بنیاد شاهنشاهی ایران به پیشگاه‌شاهنشاه باریافتند وآقای علاء وزیر دربار شاهنشاهی ورئیس شورای مرکزی جشنها چنین معروض داشتند :**

**شاهنشاها :**

یکباردیگر اعضای شورای‌مرکزی جشنهای بیستو پنجمین سده بنیاد شاهنشاهی ایران افتخار دارند که درنخستین روز سال نوبه پیشگاه شاهنشاه معظم خویش باریابند و سال فرخنده‌ای راکه اینك به‌خرمی آغاز شده است به نگهبان والاگهر کهنسال‌ترین‌تخت وتاج جهان شادباش گویند .برای کسانی‌که افتخار خدمت در راه برگزاری این یادبود بزرك ملی‌و تاریخی ایران را دارند و در عین حال ازاین‌افتخار بزرك برخوردارند که دراین راه مستقیما تحت ریاست عالیه سرور تاجدار خود انجام‌وظیفه میکنند این شرفیابی نوروزی‌مفهوم ومعنائی خاص دارد زیرا این همان سنت استوار و دیرینه‌ای است که دوهزاروپانصد سال پیش در هر بامداد نوروزی نیاکان آنان‌را رهسپار کاخ بار شهنشاهان ایران میکرد تاسال نورا از جانب اتباع بیشمار کشور شاهنشاه‌بدارنده‌تاج وتخت کیان شادباش گویند. دوام این آئین باستانی که همچون‌نوروز جاودان مظهر بقای این ملت‌واین شاهنشاهی است بهترین گواه آن‌است که پیوندی که در این سرزمین از هزاران سال پیش میان شاه وملت استوار بوده‌ودرکشاکش تحولات وحوادث تاریخ‌نیرومندترین ضامن بقای موجودیت و استقلال این سرزمین بشمارفته‌است‌همچنان پای برجا و ناگسستنی است‌و مسلما از این پس نیز این پیوند زوال ـ ناپذیر ضامن بقا و پیشرفت این‌ملت ومملکت خواهدبود.اجازه میخواهم از جانب همه خدمتگزاران شورای مرکزی جشنهای شاهنشاهی ایران این درودباستانی نوروزی‌راتکرار کنم که‌شهنشاهادراین سال‌نوبخت بلند ودلت شاد و تیغت بران و کشورت آباد باد.

**برگزاری شایسته جشنها**

**شاهنشاه فرمودند:** ازشادباشهای شما ممنونم وبنوبه خود این عید بزرك ملی وباستانی ایران‌راباعضای شورای مرکزی جشنهای دوهزارو پانصدمین سال بنیاد شاهنشاهی ایران تبریك میگویم . اعضای‌این شوری علاوه بروظیفه ملی و عادی که‌بعنوان یك ایرانی برعهده دارند از نظر مسئولیت خاص خود وظیفه دیگری نیز دارند و آن تهیه برگزاری شایسته جشنی است که می‌باید نمودار تاریخ پرافتخار گذشته این مملکت باشدالبته‌وظیفه مشکلی است وباید برای‌حسن‌انجام آن بکلیه نکات وجوانب کارتوجه کامل کرد زیرا چنین یادبودهائی درتاریخ ملل بسیار نادر است وحتی شاید ایران تنها کشوری در جهان باشد که چنین سابقه‌ای داشته‌باشد بنابراین موضوع برگزاری چنین جشنی برای هرکدام از ما وظیفه معینی را ایجاب میکند مابایدبمردم بفهمانیم که چرا درگذشته و در دوران شاهنشاهی بزرك ایران ما توانستیم چنان قدرت و مقامی‌برای کشور خویش تحصیل کنیم البته منظور من دراین جاتوجه به جنبه کشورگشائی و لشکرکشی نیست زیرا که هرچند ممکن است عظمت ظاهری باین قبیل زورآزمائی ها و پیروزیها مربوط باشد ولی چنین مظاهر قدرت هم زود از میان میرود وهم دامنه آن‌محدود است وما نیز امروزه نظری بخاك دیگران نداریم آنچه واقعا درین میان اهمیت دارد آن‌عوامل روحی و معنوی است که عظمت وجلال حقیقی شاهنشاهی ایران را بوجود آورد یعنی مطالعه درروح فضیلت وایمان مردم باصول ومبانی استوار وپرهیزکاری وراست گوئی وسایر اصول اخلاقی که این شاهنشاهی حاصل‌آن بود دربزرك‌داشت این‌یادبود تاریخی ما اضافه برتذکر عظمت گذشته ایران باید علل و عوامل این عظمت را برای مردم روشن کنیم و خود این‌توجه ماو اهمیت‌دادن باین مبادی‌روحی واخلاقی تاثیر مهمی دراجتماع ما خواهد داشت امیدوارم در این کوشش خود توفیق کامل یابید

بقیه درصفحه ۱۲


صابون ایران

صابون رختشوئی ایران

بصرفه خانواده های ایرانی است

یک قالب صابون ایران مقدار زیادی پارچه را تمیز و شفاف میکند



برای ایام عید ازهرچیز لازم تر اینست که



غذا

نیرو نشاط

یادآوری کنیم

ممکن نیست

بدون محصولات غذائی ویتا خوراکی گوارا و سفره‌ای رنگین فراهم نمائید

گوجه فرنگی پوست‌کنده ویتا رب‌گوجه فرنگی

آب گوجه فرنگی ویتا

خیارشور ویتا انواع کمپوت ومارملاد ویتا

٤١٩٥٨ـآ



در هنرستان آزاد موسیقی ملی

**وابسته بهنرهای زیبای کشور**

کلاس تعلیم ساز بادی در موسیقی ملی تحت نظر آقای عماد رام افتتاح شده است همچنین برای کلاس سنتور و پیانو و سه‌تار و ضرب که تحت نظر آقایان پایور و جواد معروفی و (خانم امیر نظامی) وزرین‌پنجه و حسین تهرانی است‌ازداوطلبان علاقمند بموسیقی ملی تا پانزدهم‌اردیبهشت نام‌نویسی میشود .

**خیابان ارباب‌جمشید (از منوچهری) تلفن۳۰۵۵٤۰**

۱ـ۷ آـ٤۱۹۰۰



کارنامه بزرگان

کتاب کارنامه بزرگان که شرح حال سیصدوشصت نفر از : پادشاهان ، پیشوایان ، سرداران تاریخ‌ایران، دانشمندان ،نویسندگان فلاسفه ، موسیقی‌دانان ودیگر هنرمندان کشور مادران جمع‌آوری‌شده است از روز اول فروردین ماه ۱۳٤۱ در دسترس علاقمندان قرارخواهد گرفت . در تهیه وتدوین این کتاب عده زیادی از استادان دانشگاه ومحققان دانشمند مدت دوسال فعالیت داشته‌اند.

خواستاران وعلاقمندان این کتاب درتهران میتوانند باداره کل انتشارات و رادیو (اداره توسعه وترویج) مراجعه نمایند و باپرداخت‌مبلغ ۱۵۰ ریال بهای آن یکجلد از این اثر نفیس رادریافت دارند.

خواستاران این کتاب درسراسر کشور نیز در صورت تمایل میتوانند ۱۵۰ریال وسیله کوپن پستی (باداره توسعه وترویج- دفترمجله رادیوایران) حواله نمایند تاکتاب مورد علاقه آنهادراسرع وقت‌بنشانی تعیین شده فرستاده شود ضمنا چون توزیع این کتاب درسراسر کشور بموسسات نشر کتاب وکتابخانه‌ها ونمایندگان مجله‌رادیوواگذارمیشود. برای فروشندگانی که بیش‌از ۲۰نسخه تقاضاکنند هرجلد ۳۰ریال حق فروش منظور میگردد.

موسسات وکسانیکه مایل بفروش این‌کتاب هستند میتوانندبهای کتاب‌های مورد تقاضارابا کسر حق‌فروش وسیله‌کوپن پستی باداره‌توسعه وترویج دفترمجله رادیوایران حواله نمایند تاکتاب‌بمیزان‌موردرخواست برای آنها ارسال گردد.

مجددا یادآور میشود که برای نمایندگان فروش بشرطی کتاب فرستاده خواهد شد که نظیر مجله رادیو بهای آنراقبلا ارسال‌داشته باشند. الف ۸۷۲۲ ۱ـ۳ آـ٤۱۰٤٦



نمایشگاه بین‌المللی میلان

**«۲۳فروردین تا هفتم اردیبهشت ۱۳٤۱»**

مرکز تجارتی جدیدی بمنظور توسعه و تقویت فعالیتهای بازرگانی تاسیس نموده است که کلیه تسهیلات راباختیارشما گذارده است وشما میتوانید بازیان‌محلی‌خودباچهارده هزار نمایش دهنده از هفتادکشور جهان تجارت نمائید.

نماینده دائمی نمایشگاه خیابان شاهرضا- کوی البرز شماره ۳۸ تلفن ٤۳۰٦۸

۱ـ۲ آـ۲۸۵۹۵

اطلاعات
نیازمندیها

## استخدام

**موسسه ریشه‌پخش محصولات شیمیائی**

۱۰نفر دوشیزه باسواد را برای امور تبلیغاتی مؤسسه با حداقل حقوق ماهیانه ۳۰۰۰ ریال استخدام مینماید داوطلبان میتوانند همه روزه از ساعت ٤ الی ۸ بعداز ظهر بدفتر مؤسسه واقع درخیابان شاهرضا پیچ شمیران کوچه نواب شماره ۷۳۸ مراجعه نمایند .
۱ـ۶ آـ ۱

**جمعیت شیرو خورشیدسرخ**

ایران برای خدمت درمؤسسات بهداشتی خود درشهرستانها احتیاج بچند تن جراح . پزشک امراض داخلی وقابله دارد داوطلبان عصرها از ساعت ٤ تا ۸ بکارگزینی این جمعیت واقع در خیابان ارك مراجعه نمایند .
۱ـ۲ آـ ٤۱۸۹۸

## جریای کار

**دبیرزبان انگلیسی وفرانسه**

ودوره ادبی دبیرستان برای تدریس در منازل تلفن ۳۰۳۹۵۲
آـ۲۸۷۶۹ ٤ـ۱

## آگهی های متفرقه

**سمسوار کادوس**

فروشگاه کادوس تلفن ٤٤۵۷۷
۱ـ۳۰ آـ۱۷۸۹

**تعمیرگاه یخچال اردشیر**

متخصص یخچال از ایتالیا تعمیر یخچال های برقی ـ کولر سازنده سردخانه خیابان شمیران جنب تخت جمشید تلفن ۷۳۳۶۰
۱ـ۱۵ آـ۱۳

**تعمیر پیانو وآکوردئون**

در جنرال موزیك شاهرضا اول فی‌علیشاه تلفن ۳۲٤۱۳ و۳۳٦٤۵
آـ ۱٤ ۱ـ۵ ۱

**تعمیرات پیانو و آکوردئون**

و کلیه سازها درجنرال موزیك شاهرضا اول‌صفی‌علیشاه تلفن ۳۳٦٤۵ ۳۳٤۱۳
آـ ۱۵ ۱ـ۱۵

**کارگاه صنعتی عصر اتم مهندس لازار**

سازنده بهترین نوع ماشین های رد و تعمیر و نصب موتور های سنگین کارخانه آرد سفید ۱۰۰ تنی دارای نمایندگی از بزرگترین کارخانه یك طبقه پنماتین هوائی تا صد تن آماده انجام سفارشات می باشد جاده قزوین جنب پاسگاه سلیمانی تلفن ۵۷۵۸۱

**ماهی رنگی ایران آکواریوم**

برای انتخاب زیباترین ماهی های رنگین جهت سفره هفت‌سین به ایران آکواریم مراجعه فرمائید اول خیابان شاهزادی پاساژ معتمد تلفن ۳۱٤۸۰
آـ۱۷۸۱

## معاملات تلفنی

تلفن ٤ و ۵ و ٦ خریداریم به تلفن ٤۰٦۸۰ مراجعه شود .

هرنوع شماره تلفن برای هر محل که بخواهید با شرایط آسان واگذار می شود تلفن ٤۰٦۸۰

**هرنوع شماره تلفن**

خرید و فروش میشود ۵۰۱۷۸
۱ـ۲٦ آـ۱٦۹۹

## راهنمای دفاتر اسنادرسمی

**دفتر اسنادرسمی ۳٦**

سیدعلی‌اکبر موسوی نشانی امیریه چهارراه معزالسلطان تلفن دفتر ۲٤۱ منزل ٤٦۰۷٦

## تلفنهای اطلاعات

تلفن خانه ۳۰۰۱۱ الی ۳۰۰۱۹
شعبه آگهیها ۳۰۲٦۳۳ـ ۳۰۵۱۰۸
شعبه آبونمان ۳۰۰۱۰
شعبه شهرستانها ۳۰۵۰٦۷
اطلاعات هفتگی ۳۰٤۸۷۱
اطلاعات کودکان ۳۰۳۳۱۳
سرویس حوادث ۳۰۳۰۵۹
سرویس اقتصادی ۳۰٤۵۹۱
اطلاعات مانوان ٦۹۷۱۵
محله الاخاء ۳۱۰۷۹
کانون آگهی طوطی نو ۳۰٤۵۹۳ـ

## فروش اتومبیل

**بازرگانی امیر کبیر**

اتومبیل دلخواه شما را تهیه یا معاوضه مینماید مقابل کوچه میرزا محمودوزیر تلفن ۵۸۱٤۹۹ مرتضوی یزدی

**فروشگاه اتومبیل ۹۹رجائی**

خریدار وفروشنده اتومبیلهای تمیز مجسمه شاهرضا جمشیدآباد شمالی ٦٦۹۳٤
۱ـ۲٦ آـ ۲۰۲۰

فروشگاه اتومبیل یوسفی سیمتری انواع اتومبیل نقد واقساط ٦۷٤۰۰

**فروشگاه اتومبیل کیان**

اتومبیل‌های کهنه و فرسوده شمارا با هرنوع اتومبیل دلخواه شما معاوضه و فولکس های مدل ۵٤ تا ۱۱ خریداریم سیمتری بین شاه و حشمت الدوله ٦۱٤۳٦

**بنگاه کبیر بورس بنز تلفن ۵۳۰٦۵**
۱ـ۲٦ آـ۲۰۲۳

**فروشگاه چهره دار**

اتومبیل و لاستیك های کهنه‌شما را بعنوان پیش‌بها قبول و بجای آن اتومبیل و لاستیك های نو تحویل میدهد سپه نرسیده بباغشاه ٦۱۰۰۲
۱ـ۲٦ آـ۱۷۰۲

**مدل ۵٦ و ۵۷**

فولکس تمیزخریداریم تلفن ۵۳۰٦۵
۱ـ۵ آـ۱۹۷٤

**تعمیرگاه اتومبیلهای هانومای و تمپو**

ازمحل جدید خیابان پهلوی سه‌راه ونك منتقل گردید
۱ـ۳ آـ۲۰۱۸

**اتومبیلهای زیربفروش میرسد**

فولکس‌مدل ٦۰بسیارتمیز
شورلت مدل ۵٤بلربسیار تمیز
دوج مدل ۵٤عالی‌و تمیز
رنو مدل۵۷عالی‌بسیار تمیز
پنو مدل ۵۹ بسیار تمیز
اپل مدل ۵۸رکورد تمیز
فورد مدل۵۷ بسیار تمیز
درفروشگاه اتومبیل کیان‌سیمتری بین شاه‌و حشمت‌الدوله تلفن٦۱٤۳٦
آـ۲۰۱٤ ۱ـ۳

**مدل ۵۹**

آلفور موی ژولیتا ۵۹بسیار تمیز فروشی تلفن ٦۲۳٤٤
۲ـ۱

## لوازم ماشین یدکی اتومبیل

**لوازم یدکی واصلی‌فورد**

تجارتخانه شالچی فروشگاه لوازم یدکی فورد امیرکبیر ( چراغ برق ) ساختمان شالچی ۳۰۵۳٦۵ ـ ۳۰٤۵۷۰
۱ـ۲٦ آـ٦

**لوازم یدکی اصلی فورد**

تجارتخانه شالچی فروشگاه لوازم یدکی فورد امیر کبیر (چراغ برق ) ساختمان شالچی ۳۰۵۳٦۵ ـ ۳۰٤۵۷۰
۱ـ۱۷۸۰

**تعمیرگاه کمك فنر**

همه سیستم کمك فنر های‌فولکس فورد ـ پریفکت ـ فورد کنسول ـ دوج و غیره موجود ۳۳۹۷٤
۱ـ۵ آـ۱۹۷۰

**لوازم یدکی و اصلی‌جیپ**

خیابان امیرکبیر کاشی ۱۲۰فروشگاه خیراله رحیمی تلفن ۳۵۱٤۲
آـ ۷

## خرید اتومبیل

بنزدیزل موقت خریداریم تلفن ۵۳۰٦۵
۱ـ۲٦ آـ ۹ آـ۲۰۲۱

**مدل ۵٦ تا ۵۷**

فولکس خریداریم تلفن ۵۳۰٦۵
۱ـ۵

## آگهی غائب مفقودالاثر

در تاریخ ۳۹٫٦٫۳ آقای حسین مدنی زوارهای دادخواست بشماره ۳۹٫۳٫۴۷ بشعبه‌چهاردادگاه شهرستان اصفهان بخواسته صدور حکم موت فرضی میرزا حسن مدنی‌زواره‌ای به شناسنامه ۷۸۵٤حوزه اردستان متولد ۱۲٦٦ (پدر خواهان) تقدیم داشته بخلاصه‌اینکه مشارالیه در سال۱۳۱۲ که‌بمسافرت رفته دیگر مراجعت‌ننموده است پس‌از انجام تشریفات مقدماتی بالنتیجه حسب تصمیم دادگاه بااجازه حاصله از ماده ۱۰۲۳ قانون آئین‌مدنی مراتب درسه نوبت متوالی هریکماه یك‌مرتبه آگهی میشود که‌هرکس‌از غائب نامبرده اطلاع داشته باشد ظرف مدت مقررمراتب‌ابدادگاه اعلام‌دارند.
نوبت‌اول ۱۰٫۱۱٫ و ۴۰ نوبت دوم ۱۰٫۱۲٫ و ۴۰ سوم ۱۰٫۱٫ و ۴۱
مدیر دفترشعبه‌چهارم دادگاه‌شهرستان اصفهان محقق‌زاده
آـ۲٦۰۹۷ ۱ـ۳

## معاملات پول

**هر قدر پول بخواهید**

باورقه مالکیت رجوع‌فرمائید لاله‌زار ۳۹۷۸٤ به‌بنگاه کوشان
۱ـ۲۰ آـ٤۱۹۳٤

## مستغلات

**نارمك ـ تهران پارس تهران‌نو ـ نیروی‌هوائی**

برای خرید و فروش و معاوضه زمین و خانه‌نقد و اقساط وپول‌شرطی‌ببازرگانی امینی اول سی متری نارمك تلفن ۷۹۰۰۹۰ مراجعه‌فرمایند
آـ ۳۸۲۵۸

**اراضی نارمك را خریداریم**

بازرگانی حمید ـ تلفن ۷۹۱۰۹٤
۱ـ۲٦ آـ۱۹۸۲

**در نارمك**

بر خیابان ٤٦ متری سمنگان ۲۵۰ متر مساحت ۳۰۰ متر بنای دو طبقه مجزا شخصی ساز ٦۰۰۰۰ تومان که ٤۵۰۰۰ تومان نقد بقیه با زمین معاوضه می شود بازرگانی مشعل تلفن ٦۵۸۸۱
۱ـ۷ آـ۱۹۷۵

**در خیابان ایرانشهر**

٤ دستگاه مغازه ۲طبقه مدرن مجزا به شوفاژ و سایر تاسیسات آبگرم و آب سرد دایر طالبین ببازرگانی‌عقاب خیابان ایرانشهر مراجعه نمایند تلفن ٦٦۹٦٦
۱ـ۵ آـ۱۷

**آژانس شادان**

معاملات املاك ـ تعمیرات ـ مقاطعه کاری‌ساختمان ـ آپارتمان ـ منازل اجاره ای تلفن ۷۲۹۹۷
۱ـ۱۰ آـ۱۹۹۲

**نقد و معاوضه**

چند دستگاه خانه واقع در شمال شهر نقد و معاوضه بفروش میرسد
**بازرگانی سایه**
خیابان‌شمیران‌چهارراه حقوقی۷۲۸۹٦
۱ـ۲٦ آـ۲۰۰۹

**سالن در خیابان ایرانشهر**

سالن زیرزمینی بزرك مجهز به شوفاژ و سایر تاسیسات جهت کافه رستوران بدون نوشابه الکلی‌واگذار میشود طالبین ببازرگانی عقاب خیابان ایرانشهر مراجعه نمایند تلفن٦٦۹٦٦
آ ـ۱٦ ۱ـ۵

## اجاره داده می شود

**خانه اجاره کوچك**

درباغ صبا ساختمان لوکس باچهار اطاق و گاراژ اجاره پانصد تومان به‌ده هزار تومان وسیصدتومان‌ماهیانه رهن تصرف هم داده میشود رجوع فرمائید لاله‌زار ۳۹۷۸٤ به‌بنگاه‌کوشان
۱ـ۲ آـ٤۱۹۳٦

**آپارتمان اجاره در میدان بهارستان**

مقابل کلانتری ۲ شماره ۸۰ طبقه دوم آپارتمان دارای ۵ اطاق و یك سالن بزرگ‌زیرزمینی مجهز اجاره‌داده میشود طالبین بتلفن ۳۷٤۳۲ مراجعه نمایند .
آـ۱۸۸۸ ۱ـ۷

**آپارتمان درخیابان‌ایرانشهر**

۱٤ دستگاه آپارتمان مجهز به شوفاژ ـ آسانسور یکجا مجزا جهت ادارات ـ بیمارستانها ـ شرکتهای خارجی وداخلی ـ مطب ودفاترمهندسی اجاره طالبین ببازرگانی عقاب‌خیابان ایرانشهر مراجعه نمایندتلفن٦٦۹٦٦
آـ ۱۲ ۱ـ۵

**صدی پنجاه کمتر اجاره داده میشود**

۱۲۰۰ به ٦۰۰ تومان خیابان ثریا کاشی ۲۰۳ بین ویلا و فیشرآباد تلفن ٤۸۸۷۲
آ ـ۲۹٤۱۵

**آپارتمان اجاره**

آپارتمان ۳طبقه دارای ۲٦اطاق و انبار با کلیه لوازمات واقع در اول بلوار پهلوی‌اجاره داده میشودطالبین بتلفن ٤٤٦۳٤ مراجعه فرمایند .
۳ـ۱

## تقویم اطلاعات

دوشنبه ششم فروردین ۱۳٤۱
دوشنبه نوزدهم شوال ۱۳۸۱
دوشنبه بیست وششم مارس۱۹٦۲
اذان صبح : ساعت ٤ و ۲۷دقیقه
طلوع آفتاب ساعت ٦ و٤ دقیقه
غروب‌آفتاب : ساعت ۱۸و۱٤دقیقه

## بفروش میرسد

**عیدی ممتاز**

باغ مشجر ـ اراضی تفکیك‌شده با ۱٦ سنك آب از ۳ رشته قنات‌و چاه در ۱۵ کیلو متری جاده قدیم کرج متری. ۵۰ ریال نقد و اقساط بفروش میرسد از فرصت استفاده نموده برای مشاهده‌وانتخاب بدفتر ایران بورس خیابان خیام مقابل وزارت صنایع ومعادن تلفن ۵٤٤۲٦ مراجعه فرمائید
آـ۲۰٦۰

**خیابان تهران نو**

یکدستگاه ساختمان نوسازبرخیابان تهران نو جنب بانك صادرات دارای دو سالن و یك مغازه و یکدفتربابرق سه فاز ۱۰ آمپر بفروش میرسد به بازرگانی یکتا مقابل بانك صادرات تلفن ۷۹۸۰٤ مراجعه فرمائید .
۱ـ۷ آـ۱۹٦۸

## فروش اثاثیه

**سالن مبل شیك**

نقد واقساط معامله میکند خیابان شمیران بالای‌سه‌راه زندان ۷۰۵٤۷
۱ـ۳٦ آـ۱٦۷۸

**خانواده های محترم**

اگر چنانچه‌تصمیم بخرید تلویزیون یخچال ضبط صوت قالی مبل و سایر لوازم زندگی را دارید متمنی است قبلا بنمایشگاه ایران کالا مراجعه فرمائید چون مقداری از اجناس‌فوق راکه از منازل ودست دوم خریداری نموده‌ایم بقیمتی که شما هرگز باور نمیفرمائید بفروش میرسانیم نشانی تهران خیابان شاه چهار راه گلش نمایشگاه ایران کالا تلفن ٤۵٦۸۹
۱ـ۲٦ آـ۱۹۵۹

## خرید اثاثیه

**قالی یخچال تلویزیون ضبط صوت رادیوگرام وسایر لوازمات برقی**

شمارا بقیمت عادلانه خریداریم لطفا به نمایشگاه ایران کالا خیابان شاه چهارراه گلشن تلفن ٤۵٦۸۹ مراجعه فرمائید .
آـ۱۹۵٤ ۱ـ۵

**قالی و لوازمات منزل**

هرنوع قالی نو و کهنه و سایر اشیاء ولوازمات دیگر منزل شمارا نقدا خریداریم خواهشمند است به نمایشگاه ایران کالا خیابان شاه‌چهار راه گلشن تلفن ٤۵٦۸۹ مراجعه‌فرمائید
۱ـ۲٦ آـ۱۸۳٤

**یخچال ـ تلویزیون ـ قالی**

ضبط صوت ـ رادیو کرام ـ مبل شمارا نقدخریداریم امیرکبیرسه‌راه‌امین‌حضور فروشگاه خالقی ۵۱۲۷٦
۱ـ۲٦ آـ۱۹۸۱

**فرش کهنه ونو**

در منزل خریداریم تلفن ۸۲۱۸۵۵
آـ۱۸۹۱ ۱ـ۱۰

**آگهی فقدان سندمالکیت**

بانوان فاطمه ودربابه فرقانی فرزندان مرحوم حسین با ارائه یك برك استشهاد محلی مدعی هستند که دو جلد سند مالکیت ثبت شده در صفحات۴۳۳ و ۴۳٦ و دفتر ٤٤ مربوط به مزرعه زالونجه پلاك۵٤۷ اصلی بخش ۵ شهرستان قم هریك یك سهم از نه سهم ششدانك ملکی خودشان که‌طبق سند ۱۲۷۲۷ـ۲۰٫۱۱٫۳۵ دفترخانه ۲ قم نزد بانك کشاورزی قم رهن است درحین‌مسافرت به تهران مفقودنموده‌اند واین اداره پس از تحقیقات کتبی از شهود مراتب را بدستور تبصره یك و ۲ الحاقی بماده ۱۲۰ آئین نامه قانون ثبت‌آگهی مینماید که هر کس نسبت به‌ملك مزبور خود را ذینفع میداند ازتاریخ انتشار نخستین آگهی ۱۲٫۱۱٫۱۳٤۰ تایکماه مدارك و دلائل خودرابه اداره ثبت قم ارائه دهد بدستور تبصره مزبور این اداره‌المثنی سند مالکیت مذکورا بنام متقاضیان فوق. صادر و تسلیم خواهد نمود این آگهی در ظرف سی روز هرده روز یکمرتبه در روزنامه اطلاعات انتشار خواهد یافت
نوبت اول ۱۲٫۱۱٫۱۳٤۰ نوبت دوم ۲۲٫۱۱٫۱۳٤۰ نوبت سوم ۲٫۱۲٫۱۳٤۰
رئیس اداره ثبت قم .صدرآبادی
آـ۳٦۱۳۰ ۳ـ۱

## آموزشگاههای رانندگی

**هنرستان فنی پرستو**

مرکز آموزش صحیح رانندگی و میکانیکی شاهپور چهار راه گمرك تلفن ۲۳۹۱٦
۱ـ۲٦ آـ ۲۰۳۰

**آموزشگاه رانندگی تهران**

خیابان‌میریه‌زیرنظر کاوه‌محلاتی۲۵۸۸۸

**آموزشگاه‌رانندگی‌وفنی‌فرهنك**

فن‌رانندگی‌را تا اخذ گواهی نامه با بهترین مند بشما می آموزد شاهرضا پل چوبی تلفن ۳۸۲۸۳

**هنرستان رانندگی شهاب**

۱ـشاهرضا بین سینما دیانا و پلاز۱ تلفن ۱۱۲۲۱
۲ـخیابان پهلوی مقابل درب‌کافه شهرداری تلفن ٦۵۷٦۳
۳ـمیدان تعلیم خیابان امیرآباد مقابل انتهای دیوار جلالیه
۱ـ۳۰ آـ۱۸٤٦

درمیدان شهاب سنك‌چین‌وپارکینك رادرمدت ۵ساعت فرا خواهید گرفت اتومبیلهای شهاب همه از مدل ٦۱وهر ساعت وقت ۵۰ ریال
آـ۱۹٤۷ ۱ـ۲۱

**تعلیم رانندگی**

هنرکده‌فنی مرکزترین و مجهزترین آموزشگاه رانندگی و میکانیکی در حاورمیانه با متد جدید و اتومبیل های آخرین سیستم فن رانندگی را تا اخذ گواهینامه رسمی به شما می آموزد سرویس مخصوص جهت تعلیم بانوان افتتاح گردیده نشانی هنرکده فنی بهارستان روبروی چاپخانه مجلس تلفن ۳۸۰٤٦ شعبه‌ـ خیابان شاهرضا روبروی ضلع شمالی کافه شهرداری تلفن ٤۸٦٦۲
۱ـ۲٦ آـ۱۸٤۵

## آموزشگاههای فنی

**فقط ۱۵۰۰ ریال**

کلاس تدریس دوره کامل رادیو تلویزیون بوسیله مکاتبه درکانون فرهنگی پارس صندوق پستی ۹٤۸
آـ۲۰۲۷

**کلاس رادیو پاریس**

**پانزدهمین سال تاسیس**

با امتیاز رسمی وزارت فرهنك شصت و هشتمین دوره درس علمی و عملی‌رادیو (درچهارماه) تا۱۷فروردین شروع ۱۸ فروردین برای شهرستانها با مکاتبه تدریس میشود
خیابان اسلامبول ـ پاساژ میزبان
آ ـ۵

**آموزشگاه کشور**

ماشین نویسی‌فارسی و لاتین با اسلوب ده انگشتی ـ شهریه یکصد ریال ـ تحریر پایان نامه در اسرع وقت خیابان خیام مقابل پارك شهر

## سالن بدرآرایش

**سالن آرایش مایاك**

تحت نظر خانم مایاك متخصص درامور زیبائی وآرایش موی سر با نازلترین قیمت‌از شما پذیرائی می‌نماید .دروازه‌دولت کوچه حمیدالدوله روبروی محل سابق تلفن ۳۹۰٤۵
آـ۱۹۱۱ ۱ـ۱۵

**سالن زیبائی الکساندر**

خیابان استالین جنب کالباس‌سازی میکائیلیان تلفن ٦۷۹۹۵
آ ـ۳

**آگهی احضار**

بفیر نظامی محمد صادق فرزند عبدالکریم شهرت پیشنمازی دارنده شناسنامه ۱۱۸٦ صادره از نقده متولد ۱۳۱٤ شغل قهوه چی که مجل اقامت خود را علی‌آباد نقده تعیین نموده و باتهام عضویت در دسته و جمعیتی که مرام و رویه آن اشتراکی است تحت‌پیگرد میباشد اخطارمیشود که ظرف مدت دو ماه از تاریخ نشر آگهی خود را بدادگاه تجدید نظر شماره ۱۳ اداره دادرسی ارتش معرفی نماید و الا دادگاه‌در اجرای ماده ۲٦۱ قانون دادرسی و کیفر ارتش رسیدگی ومبادرت به‌صدوررای خواهد نمود .
دادگاه تجدید نظرشماره ۱۳اداره دادرسی ارتش
۱ ـ ۳ آـ۳٦۷۱

## تلفنهای مورد نیاز

آتش نشانی ٤٤٤٤٤
اداره راهنمائی ۳۰۳٦۱٤
سرکلانتری ٤۹۱٦۱
سازمان آب تهران ۵۱۰۰۰
اطلاعات راه آهن ۵۱۰۵۱
شرکت تلفن ۳۰۵۵۱۱

صاحب امتیاز و مدیر مسئول عباس مسعودی
نشانی اداره و چاپخانه خیام

## آموزشگاه فرهنگی

**انجمن فارغ‌التحصیلان آموزشگاه خزائلی**

ازبانوان و آقایانیکه بوسیله تحصیل در آموزشگاه های خزائلی به اخذ هر گونه مدرك تحصیلی و توفیق‌علمی نائل شده اند دعوت می شود بمنظور استفاده از مزایا و امتیازات انجمن فارغ‌التحصیلان آموزشگاه خزائلی در هرکجا که هستند باین‌نشانی‌شاه‌آباد کوچه ظهیرالاسلام آموزشگاه خزائلی یا صندوق پستی شماره ۲۵۱۸ مکاتبه نمایند .
۱ـ۳۰ آـ۱۸۳۹

**کلاسهای صبح**

در آموزشگاه خزائلی‌برای‌داوطلبان متفرقه کلاسهای صبح ازساعت۸ونیم تا ۱۱ونیم دایر است آقایان وبانوان داوطلب دوره اول متوسطه در این کلاسها می توانند تحصیل کنند قریبا کلاسهای‌زبان هم درساعات صبح‌دایر خواهد شد .
۱ـ۳۰ آـ۱۸۳۸

**کلاس ویژه زبان انگلیسی و آلمانی**

کلاس ویژه انگلیسی و آلمانی در آموزشگاه‌خزائلی دایراست هردوره‌آن در مدت سه ماه پایان می‌پذیرد .
۱ـ۳۰ آـ۱۸۳٦

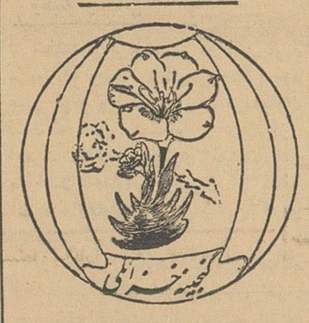


**امتحانات دوم**

بمنظور اینکه بانوان و آقایان داوطلب ٦ ماه کامل تحصیل کنند و برای امتحانات نوبه دوم کاملا مجهز باشند آموزشگاه خزائلی کلاس های دبیرستانی و ششم ادبی دومین‌نوبه رادراسفند ماه ٤۰ دایرنموده داوطلبان جهت نام نویسی هرروز صبح و عصر بدفتر آموزشگاه خزائلی‌مراجعه‌فرمایند
شاه‌آباد کوچه ظهیرالاسلام
۱ـ۳۰ آـ۱۸۳۷

**کلاس مکالمه‌انگلیسی‌وآلمانی**

کلاس مکالمه انگلیسی و آلمانی تحت نظر یکنفر بانوی انگلیسی و آلمانی درآموزشگاه خزائلی‌دائرگردیده برای کسانیکه بخواهند بخارج‌مسافرت کنند این کلاس بسیار سودمنداست
۱ـ۳۰ آـ۱۸۳۵

## دندانپزشکان

**دکتر جهانگیر جراح‌دندانساز از اروپا مراجعت نمود**

کاملترین و مجهزترین دستگاههای دندانپزشکی و عکسبرداری تهیه‌نموده پرکردن دندان‌برای اشخاصیکه‌اعصابی حساس و ضعیف دارند بدون چرخ کردن بوسیله دستگاه جدید ارتور بدون کوچکترین درد و ناراحتی دریك یا دوجلسه ساختن پلاك‌کرومه وبلهای طلا بدون دیده شدن طلا از خارج‌دهان مطابق آخرین متد اروپا . تخت‌جمشید چهارراه ویلا جنب ربکا ۳ الی ۸½ بعداز ظهر
آـ ٤

**کلینیك دندانپزشکی خصوصی حکیم پور**

تحت‌نظر دکترهای متخصص در دندان پزشکی ودندانسازی مجهز به نوربین های ۳۰۰ هزار دور در دقیقه
**درمان دندان بدون درد**
ساخت بهترین نوع دندان های مصنوعی کرم کوبالت بدون لثه
شاه‌آباد خیابان باغ‌سپهسالار کوچه مهندس الممالك تلفن ۳۲٤۸۱ اوقات پذیرائی قبل‌از ظهر بطور آزاد ـ بعداز ظهر با تعیین وقت قبلی جمعه تا ظهر

## راهنمای پزشکی اطلاعات

**دکتر آسایش**

بیماریهای امیزشی ومجاری‌ادرار خیابان منوچهری ـ ابتدای کوچه‌ارباب جمشید ـ شماره ۱۱ پذیرائی عصرها

**درونی اطفال**
**دکتر جواد اسفندیاری**

بیماریهای داخلی اطفال پذیرائی ساعت ٤ تا ۸ بعد از ظهر نشانی خیابان بوذرجمهری مقابل بانك بیمه بازرگانان تلفن ۲۷۷۷٤

**دکتر حسن بهره‌مند**

با۳۳ سال سابقه معالجات فشار خون ـ کبد ـ کلیه ـ قند ـ اگزما ـ اعصاب ـ فلج ها از اروپامراجعت‌نمود پذیرائی عصرها ـ نشانی جاده قدیم شمیران ایستگاه تخت جمشیدتلفن ۷۰٦٤٦ منزل ۸٦۳۲۸

**دکتر در طب پولوسا**

متخصص‌بیماریهای مقاربتی‌ـمجاری ادرار ـ تناسلی امراض زنانه ـ نازائی‌ـ خیابان فردوسی شمالی کوچه صادق پذیرائی ۱۲تا ۱۲ـ۵تا ۸ تلفن٤٦۵۸۹

**فیزیوتراپی ـ اکسیژن تراپی**
**دکتر خطیبی**

معالجه فلجی ها ـ فلج اطفال درد و عوارض بعد از اعمال جراحی‌و شکسته بندی ـ درد های رماتیسمی‌ـ تهیه دست مصنوعی خیابان پهلوی روبروی سینما مهتاب تلفن ٤۵۳۳٦

**دکتر دانشگر**

امراض مقاربتی و جلدی و سوزاك تازه و کهنه ورم پرستات ضیق مجرا سستی و بواسیر امراض زنانه ونازائی خیابان سپه مقابل بیستخانه تلفن ۳۰۲٤۱٦

**دکتر محمد دادخواه**

کلینیك زیبائی علاج لاغری وچاقی ورشد ونمو سینه‌ها خیابان لاله‌زار از طرف میدان سپه پذیرائی صبح‌و عصر تلفن ۳۸۱۷۰

**ترك تریاك دکتر رحمانی**

متخصص امراض اعصاب وروح از دانشگاه لندن خیابان پهلوی بالاتراز چهارراه امیراکرم تلفن : ٤۵۱۱٤ پذیرائی صبح‌و عصر

**دکتر محمد رضا مسدد**

رزیدنت سابق‌بیمارستانهای امریکا دارای گواهینامه از بورك مدیکال امریکا ـ درمان‌قطعی‌بیماریهای مقاربتی دروازه دولت روبروی ساختمان فیات تلفن ۳۰۲۵٤۸ پذیرائی عصرها از ساعت ۵ الی ۸بعداز ظهر

**دکتر محسن سلطانی**

پزشك بیماری های کودکان ـ تلفن ٦٦۵۰٤ چهارراه دروازه دولت صبح وعصر

**پلی کلینیك**
**دکترصدیقی ـ دکترمجاهدی**

رزیدنت سابق‌بیمارستانهای امریکا پزشك بیمه کارمندان دولت‌و فرهنگیان پزشك سازمان بیمه های اجتماعی کارگران بیماریهای داخلی اطفال ـ مقاربتی ـ ترك‌تریاك وسایر موادمخدره ترك‌الکل مجهز به‌دستگاه‌های‌رادیو ـ اسکپی ـ آئروسل ترابی دیاترمی‌پذیرائی بعداز ظهر ها
خیابان شاه روبروی مسجد مسجد تلفن ٤۹۵۲٦

**دکتر حسین صالح**

دیپلمه از دانشگاه پاریس
خیابان شاه روبروی سینمانیاگارا

**دکتر معانی**

امراض مقاربتی مجاری ادرارمعالجه سوزاك تازه و کهنه ـ ورم پروستات ومسسنی و ناتوانی ـ ضیق مجرا امراض زنانه خیابان فردوسی مقابل بانك‌ملی مرکز .

**دکتر عباس نیك نژاد**

متخصص از دانشکده پاریس بیماری های معده ـ روده ـ کبد ـ لوزالمعده ـ درمان بواسیر بدون عمل فیستول فیسور با متد موثر دروازه شمیران خیابان گرامی

**دکترجمشیدی متخصص امراض‌داخلی**
**خیابان نادری ـ مقابل هتل نادری**

## درمانگاه های خصوصی

**درمانگاه خصوصی‌سیمانه روزی نارمك**

دارای بخشهای طبی و جراحی زایمان وزنان چشم پزشکی . حلق ، گوش . بینی ، دندانپزشکی و دندانسازی ـ مسمومین ، سوانح‌و اتفاقات ـ آبروسل اکسیژن ترابی ـ تزریقات پانسمان (ثابت‌وسیار) واکسیناسیونهای‌مختلف (مخصوصا فلج اطفال) در کلیه‌ساعات شبانه روز در خدمت شما است‌وسیله

## کشیك امشب پزشکان

خیابان دکتر حسین احمدی میدان ثریا کوچه پلیس شماره ۱۷ : دکتر محمد زامین یوسف آباد پائین خیابان محمد رضا شاه خیابان ریاحی وفا خیابان فیروز دکتر حبیب‌اله حاتمی خیابان یزدنهاور کوی پیرامان‌شماره ۱+۱۲ دکتر خلیل رسولی (جراح) امیرآباد خیابان نصرت کاشی ۱۵ـ دکترمهرداد پاك نیا خیابان آذربایجان چهار راه خوش تلفن ٦۵۰۷۲ـ دکتر محمدتقی اسفندیاری شاهپور چهارراه مختاری تلفن۲۰۹۱۸ـ دکتر محمود عالم‌خیابان شمیران مقابل سینمای مولن‌روژ تلفن ۷۲۵۵٦ ـ دکتر علی نصیری اول‌شهر آرا خیابان ششم کاشی ۲۲ـ دکتر صانعی (دندانپزشك مجاز) تخت‌جمشید انصاری تلفن۴۵۰۲۹ـ دکتر علی‌اصغر معادت منیریه ۱٤۳ تلفن ۲۵٤۳ـ دکترمسعود لاهیجانی خیابان امیرآباد کوچه مهر تلفن ٦۲٤۳٦ـ دکتر سید جعفر میرحمزه خیابان ژاله ایستگاه بهمنام پلاك ۱٦۳ تلفن ۳۲۸۱۰ ـ دکتر کرامت الله فرهودی خیابان شاهرضا چهارراه پل چوبی تلفن ۲۸۵۱۰ـ دکتر علی‌اکبر حکمت نارمك ایستگاه‌دفتر ـ دکتر احمد مافی خیابان قدیم‌شمیران ایستگاه سید خندان
آقای دکتر شاهپور سیاهپوش خیابان امیریه ایستگاه البرزجنب‌مسجدفخریه دکتر کاظم فراهانچی خیابان شمیران ایستگاه سید خندان تلفن ۸۱۹۵۰ـ دکتر مصطفی موسوی ( درمانگاه ) دروازه شمیران‌مقابل مسجدفخرالدوله تلفن ۳۵۱۲٦ـ دکتر عزت‌اله‌خامسی خیابان ژاله خیابان فلاح کاشی(٦۰)ـ دکتر ایرج ناصری سینما بی‌سیم‌نجف‌ آباد ابتداء هشت متری خاکی ـ زایشگاه وبیمارستان اهری سر پل تجریش تلفن ۸۳۳۱٦ـ دکتر امیر معزالدین منصور خطیر عباس آباد خیابان تکش کوچه پیروز کاشی۱۳ـ دکترحسن داروگر تخت جمشیدخیابان وصال روبروی داروخانه پاك کوچه ایران تلفن ٤۲۹۹۲ـ دکتر محمودعلم آموز میدان۲٤ اسفند کوی بهرام‌تلفن ۶۸۳۸۵ـ دکتر امیر عرفانی خیابان هدایت چهارراه صفی‌علیشاه تلفن ۳۳۲۷۲ـ دکتر رحیم نظریان چهارراه لولاگر اول نواب جنب داروخانه‌دانش تلفن ٦۳٤۱۸ـ دکتر حسن فامیلی خیابان شاه بیست متری اول ـ دکتر علیرضا طیاری خیابان امیریه چهارراه مختاری ـ دکتر امین صادقیه امیریه نرسیده‌بچهارراه‌مختاری تلفن۲۸٤۷۱ـ آقای دکتر امیرنجم آبادی ـ خیابان ایرانشهر (جلال‌یاسر) بین چهارراه تخت جمشید و ثریا ـ شماره ۹۷
دکتر فرهادی دروازه دولت ـ دکترکمال پرتوی خیابان نواب چهارراه گلکار تلفن ۲۸۲۹۰ ـ دکتر محمد روحی خیابان شمیران‌اول‌خیابان سلیمی‌ـ دکتر فخر موسوی خیابان خوش پائین‌چهار راه هاشمی جنب کوچه نظام ـ دکتر بانو جودت پیرا (ماما) چهارراه کالج جنب پمپ بنزین ساختمان هارونیان شماره ٦۰ـ دکتر عبدالمجید مجیدی خیابان شاه جنب مسجد مسجد تلفن ٦۵۱۵۵ـ بیمارستان‌ودرمانگاه‌مسمومین اورژانس خیابان سپه مقابل آقاشیخ هادی دکتر امین هنجی حشمت‌الدوله غربی‌نرسیده بچهارراه گلشن۶۵۳۲۰ دکتر سید جواد میر قهاری خیابان امیریه اول‌خیابان منیریه دست راست کوچه اول ـ دکتر علی نقی رستگار خیابان شاه آباداول کوچه‌ظهیرالاسلام تلفن ۳۰۳۱۳۱ دکتر نعمت‌اله مقبلی نیاوران ـ دکترشاه طهماسبی خیابان ده متری گرگان بالاتر ازمجسمه کوچه صفا ـ دکتر حسین فرهمندی سه راه امین حضور اول خیابان ری تلفن ۵٤۰۳۰ـ دکتر فضل‌اله رشتی سرپل تجریش اول خیابان مقصودبك دکتر عباس ریحانی خیابان نواب چهار راه شکوفه مقابل داروخانه یغما ـ
آقای دکتر محمدحسن رازانی ـ خیابان پهلوی‌بالای دوراهی‌یوسف‌آباد روبروی بیمارستان شماره یك‌آرتش دکتر منوچهر شایان ـ خیابان شمیران روبروی خیابان میراشرافی کاشی شماره ۱۰۰۳

## کشیك امشب داروخانه‌ها

داروخانه مرکزی شمیران مقابل‌برزن داروخانه جاوید نو سیمتری مقابل بیمارستان نجمیه ـ داروخانه دروس قلهك ـ داروخانه نیرسینا خواجه‌ـ

# آگهی‌های توجه

انواع الکتروموتور و پمپ برقی و نفتی

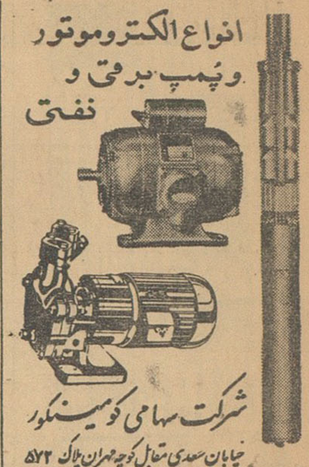

شرکت سهامی کوسینکور

خیابان سعدی مقابل کوچه مهران پلاک ۵۷۲

جرثقیل جاسب

تلفن ۲۷۸۱۸ و ۲۵۷۶۳

۱ـ۲۶ ـ ۱ـ۱۶۸۸

اولین سازنده سپر درایران

مجیدیه ایستگاه پل تلفن ۷۱۱۳۲

آ ـ ۲

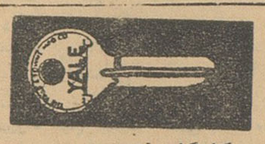


کارگاه فنی بیمه

متخصص ساختن انواع‌واقسام کلید های منزل ونصب قفل یخچال وسویچ ماشین دراسرع وقت دروازه دولت مقابل بهار ۳۰۳۷۵۸

آ ـ ۲۰۱۲ ۱ ـ ۳

زایمان‌وه روز استراحت

در اطاق ۲ تختی ۴۰۰ تومان

در اطاق خصوصی ۶۰۰ تومان

برای تهیه کارت و معاینه قبلی از ساعت ۱ تا ۸ بعد از ظهر مراجعه فرمائید.

بیمارستان‌وزایشگاه‌شهرویني

خیابان‌شمیران ایستگاه‌چالهرز

۱ ـ ۵ آ ـ ۴۱۴۲۶

خضاب جالیه

برای مشکی کردن موها

مورد مصرف میلیونها نفر

با ۳۵ سال سابقه

فروش درتمام داروخانه های کشور وخاورمیانه

جرثقیل توکل

میدان شاه تلفن ۵۸۲۸ ـ ۵۰۶۹۱

WESTFALIA

وستفالیا ـ آلمان

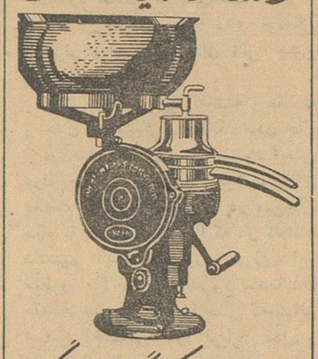

ماشینهای کره گیری و خامه گیری دستی و برقی بظرفیت های مختلف

نماینده انحصاری درایران

تجارتخانه خلیل ایران‌زاد

تلفن ۳۳۷۰۶ ـ تنگرانی ایران زاد

سرویس رادیو تلویزیون

«مهندس ملیک»

تعمیرگاه کلیه ادوات برقی

خیابان نادری کوچه گوهرشاه

شماره ۱۵ ـ تلفن ۶۳۵۶۱

هتل ها و رستورانها

رستوران مهرآباد طبقه فوقانی فرودگاه تلفن ۶۴۴۸۷

هتل ونك سه‌راه‌ونك

تلفن ۸۲۲۵۱۳ ـ ۸۲۲۶۷۰

رستوران لارزیدانس خیابان ویلا تلفن ۴۶۴۱۴

هتل و کلبه دربند دربند

تلفن ۸۲۴۲۲ ـ ۸۳۴۲۲

هتل سپید تخت جمشید ۶۹۰۱۱

دیسکوتك رقص باجدیدترین صفحات

رستورانهای خانوادگی

رستوران ژاله

مخصوص خانواده و مهمانی های خانوادگی است دارای

چلوکباب مطبوع

وسایر اغذیه لذیذ و متنوع ایرانی و فرنگی با بهای مناسب

بدون دریافت سرویس

لاله‌زارنو جنب سینما متروپل تلفن ۳۲۳۳۱

چلوکبابی ایرانشهر

همه روزه‌برای مشتریان وخانواده های محترم دائر است آدرس ـ بالای تخت جمشید ـ جنب داروخانه لایف

تلفن ۶۱۷۸۱

ا ـ ۵ آ ـ ۲۹۰۹۳

## یادداشتهای سروان اریك زیگفرید

ـ۹ـ

# ماموریت در تهران

### آنچه گذشت...

سروان اریك زیگفرید، افسر قسمت ضد جاسوسی ارتش آلمان در زمان جنك دوم جهانی مامور میشود که به ایران بیاید. ایران دراشغال نیروهای متفقین است وقرار است ماهیت ماموریت سروان اریك زیگفرید درتهران به وی اعلام شود. ستوان آنیتا مانسفیلد که دوشیزه‌ای زیبا واز ماموران ضد جاسوسی ارتش آلمان است دراین سفر همراه سروان اریك زیگفرید است. این دوماموردر راه مسافرت به‌ایران به ارض روم میرسند و درآنجا اطلاع پیدا میکنند که جاسوسان متفقین هویت آنهارا شناخته‌اند و ناگزیرند نقشه اولیه مسافرت خود را تغییر دهند.

خانم کلاراولف بافرماندار کرد.

بشرطی دکتر منوچ‌آزاد میشود که فردای آزادی اثری از او درارز- روم نباشد. وسائل حرکت ایشان را از راه‌مرز جنوبی بین مرزعراق فراهم کرده‌اند واتومبیلی که‌تادو ساعت دیگر بدر این خانه خواهد آمد، آقای زیگفرید راباوسائلی که ترتیبش قبلا داده شده، بمیان‌قبایل کرد عراق‌خواهد برد ونقشه «راه‌دوم» یعنی راهی که در صورت کشف هویت‌شما در مرزترکیه‌وایران‌باید انتخاب کنید اجرا خواهد شد.

ـوتو؟

ـومن همین‌جاخواهم ماندتازراه دیگری که بعدا خانم ولف انتخاب خواهد کرد به تهران بیایم زیرا در نقشه «راه دوم» حضور من‌پیش بینی نشده است. در تهران یك آگهی کوچك در روز نامه که بوسیله مامور شماره ۱۲ رمز آن کشف خواهد شد، محل ملاقات مارا تعیین خواهد کرد.

ـکی! چه وقت؟

ـاین دیگر بسته به‌این‌است که آگهی کی درروزنامه چاپ‌شود یعنی بسته به‌این است که‌من کی‌به تهران برسم.

ـواگر من نرسیدم؟

ـآنوقت دستورات‌لازم راازبرلن بمن خواهند داد ومن ماموریت را به طریقی دنبال خواهم کرد.

نمیدانم چه چیزموجب‌شده بود من کنترل اعصاب خودم راازدست بدهم. بدون توجه به‌اینکه درخانه ناشناس ودر جواریکی از ماموران اداره ضد جاسوسی هستم فریاد زدم که:

ـآخر این چه‌ماموریتی است که بخاطر آن مرا سرگردان کرده‌اند؟ نمیتوانستند دستورات خودشان را مستقیما به ماموران مبرز مادر تهران بدهند؟

آنیتا آهسته موهایش را نوازش کردودر حالیکه لوچه‌نمیکینی کرده بود گفت:

ـلیش، (عزیزم) لیش، شاید فکر کرده‌اند که سروان اریك زیگفرید از همه آنهامبرزتراست. سروان اریك زیگفرید که در یك مغازه عتیقه فروشی دست‌وپابسته خودش را تسلیم ماموران متفقین می کند و بعد آنقدر حواسش را از دست میدهد که فراموش می کند گیلاس خالی خانمی را که‌در کنارش نشسته است پر کند.

من ناگهان عرق سردی بر پشتم نشست. آیا این قیافه عاشق‌پیشه واین احساسات محبت آمیز روح حقیقی آنیتا رانشان میداد؟ آیاهم اکنون سرهنك بوزه مشغول مطالعه گزارشی مبنی بر بی لیاقتی من نیست و آیا پای این گزارش امضای ستوان آنیتا به چشم نمی خورد؟ آیا همه این ماجرا ها فقط برای سنجش لیاقت من در برابر حوادث آینده نبوده وآیا اتومبیلی که تایکی دو ساعت دیگر بدنبال من خواهد آمد مرا به فرودگاه استانبول واز آنجا روانه برلن نخواهد کرد؟

آنیتا سیگاری آتش زده بود ودود آنرا به طرف چراغ حباب داری که در کنار نیمکت راحتی روشن بود می فرستاد. بعدسرش را بشانه‌من تکیه داد و بالحنی که برای یك آن هم من صداقتش را نمی توانستم مورد تردید قرار دهم گفت:

ـ اریك، شاید ما یکدیگررا هرگز نبینیم!

من گردن بلند و لطیفش را نوازش کردم و احساس لذتی که سر انگشتانم در سراسر وجودم پخش می کرد همه افکار سیاه را یکباره از ذهنم زدود.

دو ساعت بعد زنك اخبار بصدا درآمد و خانم ولف که در را باز کرده بود پس از چند لحظه به در اطاق پذیرائی تلنگر زد و از پشت در گفت:

ـ اتومبیل حاضر است.

بعد از چند دقیقه همه اثاث مارا که در هتل گذاشته بودیم یکنفررانده قوی هیکل به تدریج به راهرو آورد و من یك جامه‌دان کوچك که بعضی اسناد ودستگاه هائی که برای کارم لازم بود در آن قرار داشت برداشتم و بقیه را برای آنیتا گذاشتم که هرکاری می خواهد بکند. پاسپورت ایرانی که قبلا تهیه دیده بودند دیگرلازم نداشتم زیرا در نقشه راه دوم هویت دیگری برایم پیش بینی شده بود. آنرا به آنیتا دادم و گفتم:

ـ آقای دکتر منوچهر برای همیشه‌از شما خداحافظی میکنند! آنیتا یکی از کلاه‌هائی که‌همراه خود آورده بود ودر جعبه کلاهی که با اثاث دیگر آورده بودند جلوی پای ما بود از جعبه در آوردوبشکل مضحکی بسرش گذاشت و دست در گردن من انداخت ودر حالی که با عجله مرا می بوسید گفت:

ـ خانم سویسی دکتر هم از ایشان تا ملاقات بعدی خداحافظی می کنند.

ـ آنیتا، آیا لازم است‌در این لحظه بعضی وظایفی که‌هردوداریم وهردو به‌آن خوب واقفیم یادآوری کنم؟

آنیتا شانه‌اش را بالا انداخت‌و سرش رابازستی‌تکان داد که‌گوئی خستگی وزدگی خودرااز هر چه ماموریت است میخواهد نشان‌دهد. بعد مثل‌اینکه بر اعصاب خودش مسلط شده باشد گیلاس مشروبش راتاته سرکشید وگفت:

بعلاوه توزن داری وعاقبتش‌هم بیهوده خواهد بود. آنگاه بالحنی که سعی میکرد جدی باشدبخودش گرفت‌وگفت:

ـیك‌ساعت بعد از رفتن تو من به همان آدرسی که‌داده‌بودی آمدم ووقتی متوجه شدم که در عتیقه فروشی از داخل‌بسته است‌حدس زدم که باید اتفاق غیر مترقبه‌ای روی داده باشد.

در تاکسی که کرایه کرده‌بودم کمین کردم ووقتی اتومبیل های پلیس‌را که‌به در مغازه آمدند‌دیدم یقین کردم که حریفان ما تو را بدام انداخته‌اند. خوشبختانه حافظه من قوی است وبیاددداشتم که بموجب مندرجات پرونده‌ای که‌سرهنك‌بوزه برای مطالعه بمن داداز چه منبعی میتوانم کمك بگیرم. بخانم کلاراولف که آدرسش را یادداشت کرده بودم ومیدانستم که رفیقه‌فرماندار است ودو سال است که‌در ارزروم انجام وظیفه میکند مراجعه کردم‌و او توانست فرماندار را متقاعد کند که فورا دستورآزادی ترابدهدو...

ـو بهمین سادگی؟ معشوقه فرماندار از او خواهش میکند که متهم بقتلی را آزاد کنند واو هم فورا قبول میکند!

آنیتا دست مرا فشرد وبالحن عتاب آمیزی گفت

ـاریك، میدانی که‌شرقی‌هانسبت به زن مخصوصازنان‌زیبا حساسیت فوق‌العاده دارند وهرگز خواهش موجود زیبائی را ردنمیکنند...

معلوم بود که آنیتا بمن‌کنایه میزند ولی در قیافه من‌خواند که منتظر توضیحات بیشتری هستم گفت:

ـ...علی‌الخصوص که این زن زیبا چند سال تحت تعلیم اداره جاسوسی وضد جاسوسی رایش قرار گرفته باشدودر طی دوسال آشنائی بایك‌فرماندار، خصوصیاتی از زندگی او بداند که همین‌اطلاع مختصر برای‌مطیع کردن همیشگی جناب فرماندار کافی باشد.

ـ واقعی جوان؟

ـآن دیگر مربوط به‌خود فرماندار است. لابد در عرض‌نیم ساعت بوسیله ماموران خودش اطلاع‌پیدا کردکه از چه‌راه گلوی افسر جوان رابفشارد که او فورا مجبور به اطاعت شد.

وژست را با حرف آمیخت و آهسته، باآن‌دستان‌ظریف‌ومعطرش گلوی مرا فشرد. من دست او را به آرامی کنار زدم‌و گفتم:

ـواما من چرا باید امشب از تو جدا شوم؟

ـاین از شرایط فرماندار است. یعنی از شرایط معامله‌ای‌است که

آگهی ورود شریك جدیدو انتخاب مدیر و تعیین‌دارندگان حق‌امضاء در شرکت پالم با مسئولیت محدود که باسرمایه یك میلیون و پانصد هزار ریال بشماره ۴۴۴۰ ثبت رسیده است

طبق نامه شماره ۲۳۱۱ مورخه ۴۰ر۹ر۱۶ شرکت پالم‌بامسئولیت محدود پیوست صورت‌جلسه مورخه ۴۰ر۸ر۲۰ تغییرات زیر در شرکت بعمل آمده‌است.

۱ـآقای احمد بهرامی باپرداخت مبلغ پانصدهزار ریال بشرکت وارد و درنتیجه سرمایه شرکت از مبلغ یك میلیون و پانصد هزار ریال به‌مبلغ دومیلیون ریال افزایش یافته که در تحویل‌مدیران‌شرکت‌میباشد.

۲ـآقای احمد بهرامی بمدیریت داخلی شرکت انتخاب گردیده و کلیه اوراق تعهد اوروا‌سناد مالی بامضاء هریك از آقایان عبدالمجید اعلم یااحمد بهرامی منفردا بامهر شرکت خواهد بود. مراتب طبق ماده ۲۰۰ قانون تجارت در روزنامه رسمی کشور و یکی از جراید کثیرالانتشار یومیه تهران جهت اطلاع عموم آگهی می‌شود.

رئیس اداره ثبت شرکتها ومالکیت صنعتی ـ مهدی نرافی

آ ـ ۴۱۹۱۰

آگهی مناقصه خرید کابل

شهرداری تهران مقدار نهصدوپنجاه متر کابل بانضمام یازده قلم لوازم مربوطه جهت کابل‌کشی ونصب دستگاه تلفن دویست شماره‌ای واقع درعمارت مرکزی شهرداری راازطریق مناقصه‌خریداری مینماید، داوطلبان فروش‌میبایستی قبلا باداره کارپردازی شهرداری مراجعه و پس‌از دریافت برك مشخصات وشرایط معامله پیشنهاد خودرا تاساعت دهونیم صبح‌روز چهارشنبه بیست‌ودوم فروردین ماه ۴۱ بصندوق آگهی مناقصه شهرداری تسلیم دارند.

پیشنهاددهندگان بایستی مبلغ پانزده هزار ریال بعنوان سپرده شرکت در مناقصه بصندوق درآمد شهرداری‌پرداخت و قبض رسید آنرا‌ضمیمه پیشنهادخود بنمایند (تضمین نامه‌بانك معتبر لااقل برای مدت سه‌ماه مورد قبول خواهد بود).

حضور پیشنهاددهندگان در جلسه مناقصه آزادبوده وشهرداری تهران دررد وقبول یك ویاکلیه پیشنهادهای واصله‌آزاد میباشد.

آ ـ ۴۱۹۴۴ شهردار تهران

حرکت روزهای دوشنبه و پنجشنبه

ورود به‌آن، فرانکفورت، بروکسل صبح همان‌روز یابعدازظهر

بآژانس مسافرتی خود و یا شرکت مسافرتی ایران و دنیا

خیابان ویلا شماره ۵۳ تلفن ۴۱۳۵۷ ـ ۶۸۵۱۵ مراجعه فرمائید

آ ـ ۴۱۹۱۲

## برنامه سینماها

سینما آسیا (تلفن ۴۲۹۰۹)

**دزد بغداد** ـ سینماسکوپ ـ رنگی دوبله بفارسی با شرکت استیوریوز جورجیامول شروع ۱۱ صبح ۳ـ۵ـ۷ـ۹ بعد از ظهر

سینما ادئون (تلفن ۳۸۱۱۸)

**زیر آفتاب سوزان** ـ وایداسکرین دوبله بفارسی با شرکت الن‌دلون شروع ۱۰ر۳۰ صبح ۲ر۳۰ ـ ۴ر۳۰ ـ ۶ر۳۰ ـ ۸ر۳۰ بعد از ظهر

سینما امپایر (تلفن ۴۹۰۸۱)

**نورمن‌در فضا** ـ دوبله بفارسی‌با شرکت نورمن‌ویزدوم شروع ۱۱ صبح ۳۰ر۳ ـ ۳۰ر۵ ـ ۳۰ر۷ ـ ۳۰ر۹ بعد ازظهر

سینما ایران (تلفن ۳۶۳۵۴)

**کلاه مخملی** ـ وایداسکرین ـ رنگی ـ فارسی باشرکت ناصرملك‌مطیعی شروع ۱۰ر۳۰ ـ ۱۲ر۲۰ صبح ۲ر۳۰ ـ ۴ر۳۰ ـ ۶ر۳۰ ـ ۸ر۳۰ بعد از ظهر

سینما اسکار (تلفن ۴۵۷۹۷)

**سیندرفلا** ـ رنگی ـ دوبله بفارسی با شرکت جری لوئیس شروع : ۱۰ر۳۰ صبح ۲ر۳۰ ـ ۴ر۳۰ ـ ۶ر۳۰ ـ ۸ر۳۰ بعد از ظهر

سینما ایفل (تلفن ۳۷۲۷۷)

**زیر پرچم جوانان** ـ سینماسکوپ رنگی ـ دوبله بفارسی باشرکت پل‌نیومن جون‌وودوارد شروع ۱۰ر۳۰ صبح ۲ر۳۰ ـ ۴ر۳۰ ـ ۶ر۳۰ ـ ۸ر۳۰ بعد ازظهر

سینما پلازا

**آتلانتیس** ـ رنگی ـ دوبله بفارسی باشرکت آنتونی‌هال ـ جویس تیلور شروع ۱۰ر۳۰ صبح ۳ ـ ۵ ـ ۷ ـ ۹ بعد از ظهر

سینما تخت جمشید (تلفن ۴۳۵۵۰)

**آوازه خوان نه آواز** ـ سینماسکوپ میلن‌دومونزو ـ دیرك بوگارد شروع ۳ـ۵ـ۷ـ۹ بعد از ظهر

سینما چارلی (تلفن ۶۸۴۶۱)

**یك نوع لبخند** ـ سینماسکوپ رنگی ـ دوبله بفارسی با شرکت کریستین کارر شروع ۱۱ صبح ۳ـ۵ـ۷ـ۹ بعد از ظهر

سینما حافظ (تلفن ۳۴۰۷۴)

**آتلانتیس** ـ رنگی ـ دوبله بفارسی‌با شرکت آنتونی‌هال ـ جویس تیلور شروع ۱۰ر۳۰ صبح ۲ر۳۰ ـ ۴ر۳۰ ـ ۶ر۳۰ ـ ۸ر۳۰ بعد از ظهر

سینمادنیا (تلفن ۳۳۸۱۲)

**آتلانتیس** ـ رنگی ـ دوبله بفارسی باشرکت آنتونی هال ـ جویس تیلور شرو ع ۱۰ر۳۰ صبح ۲ر۳۰ ـ ۴ر۳۰ ـ ۶ر۳۰ ـ ۸ر۳۰ بعد از ظهر

سینمادیانا (تلفن ۴۲۰۱۰)

**هرکول فاتح آتلانتید** ـ سینماسکوپ رنگی دوبله بفارسی با شرکت رج‌پارك شروع ۱۰ر۳۰ صبح ۳ ـ ۵ ـ ۷ ـ ۹ بعدازظهر

سینما رادیو سیتی (تلفن ۴۳۳۲۰)

**زیر آفتاب سوزان** ـ وایداسکرین دوبله بفارسی با شرکت الن‌دلون شروع ۱۱ صبح ۳ـ۵ـ۷ـ۹ بعدازظهر

سینما رکس (تلفن ۳۴۱۶۹)

**نورمن‌در فضا** ـ دوبله بفارسی‌با شرکت نورمن‌ویزدوم شروع ۱۰ر۳۰ صبح ۲ر۳۰ ـ ۴ر۳۰ ـ ۶ر۳۰ ـ ۸ر۳۰ بعد از ظهر

سینما رویال (تلفن ۴۹۷۸۵)

**نورمن‌در فضا** ـ دوبله بفارسی‌با شرکت نورمن‌ویزدوم شروع ۱۰ر۳۰ صبح ۳ـ۵ـ۷ـ۹ بعد از ظهر

سینما سعدی (تلفن ۳۶۴۶۸)

**دزد بغداد** ـ سینماسکوپ ـ رنگی دوبله بفارسی با شرکت استیوریوز جورجیامول شروع ۱۰ر۳۰ صبح ۲ر۳۰ ـ ۴ر۳۰ ـ ۶ر۳۰ ـ ۸ر۳۰ بعد از ظهر

سینما سهیلا (تلفن ۳۶۴۶۸)

**همه کارش گلکه** ـ وایداسکرین دوبله بفارسی با شرکت ادی کنستانتین شروع ۱۰ر۳۰ صبح ۲ر۳۰ ـ ۴ر۳۰ ـ ۶ر۳۰ ـ ۸ر۳۰ بعد از ظهر

سینما کریستال (تلفن ۳۷۶۷۵)

**سیندرفلا** ـ رنگی ـ دوبله بفارسی با شرکت جری لوئیس شروع : ۱۰ر۳۰ صبح ۲ر۳۰ ـ ۴ر۳۰ ـ ۶ر۳۰ ـ ۸ر۳۰ بعد از ظهر

سینما مترو پل (تلفن ۳۹۴۱۰)

**هرکول فاتح آتلانتید** ـ سینماسکوپ رنگی ـ دوبله بفارسی باشرکت رج‌پارك شروع ۱۰ر۳۰ صبح ۲ر۳۰ ـ ۴ر۳۰ ـ ۶ر۳۰ ـ ۸ر۳۰ بعد از ظهر

سینما مولن‌روژ (تلفن ۷۲۹۲۹)

**سیندرفلا** ـ رنگی ـ دوبله بفارسی با شرکت جری لوئیس شروع : ۱۱ صبح ۳ـ۵ـ۷ـ۹ بعد از ظهر

سینما مهتاب (تلفن ۴۷۷۷۷)

**سیندرفلا** ـ رنگی ـ دوبله بفارسی با شرکت جری لوئیس شروع : ۱۱ صبح ۳ـ۵ـ۷ـ۹ بعد از ظهر

سینما میامی (تلفن ۷۴۳۲۹)

**کلاه مخملی** ـ وایداسکرین ـ رنگی ـ فارسی باشرکت ناصرملك‌مطیعی شروع ۱۰ر۳۰ صبح ۲ر۳۰ ـ ۴ر۳۰ ـ ۶ر۳۰ ـ ۸ر۳۰ بعد از ظهر

سینما مونت‌کارلو (تلفن ۷۹۷۴۱)

**آتلانتیس** ـ رنگی ـ دوبله بفارسی باشرکت آنتونی‌هال ـ جویس تیلور شروع ۱۰ صبح ۲ـ۴ـ۶ـ۸ بعد ازظهر

سینما نیاگارا (تلفن ۶۵۳۰۷)

**نورمن‌در فضا** ـ دوبله بفارسی‌با شرکت نورمن‌ویزدوم شروع ۱۰ر۳۰ صبح ۳ـ۵ـ۷ـ۹ بعد از ظهر

سینما همای (تلفن ۳۰۲۱۶۹)

**دزد بغداد** ـ سینماسکوپ ـ رنگی دوبله بفارسی با شرکت استیوریوز جورجیامول شروع ۱۰ر۳۰ صبح ۲ر۳۰ ـ ۴ر۳۰ ـ ۶ر۳۰ ـ ۸ر۳۰ بعد از ظهر

سینما آریا (تلفن ۳۹۸۸۴)

**گریه خوشحالی** ـ سینما سکوپ رنگی ـ دوبله بفارسی شروع ۱۰ر۳۰ ـ ۱۲ر۳۰ صبح ۲ر۳۰ ـ ۴ر۳۰ ـ ۶ر۳۰ ـ ۸ر۳۰ بعد از ظهر

سینما المپیا (تلفن ۶۵۷۹۸)

**اسپارتاکوس** ـ سینماسکوپ ـ رنگی ـ دوبله بفارسی با شرکت کرك‌داگلاس ـ تونی کورتیس شروع ۱۰ر۳۰ صبح ۳ـ۵ـ۷ـ۹ بعد از ظهر

سینما برلیان (تلفن ۳۳۵۳۵)

**سیندرفلا** ـ رنگی ـ دوبله بفارسی با شرکت جری لوئیس شروع : ۱۰ صبح ۲ـ۴ـ۶ـ۸ بعد از ظهر

سینما تاج (تلفن ۳۳۰۶۴)

**بن‌هور** ـ رنگی ـ دوبله بفارسی باشرکت چارلتون هستون ـ هایا هارایت شروع ۱۰صبح ۲ـ ۵ر۳۰ ـ ۹ بعد از ظهر

سینما تهران (تلفن ۳۸۱۶۵)

**کلاه مخملی** ـ وایداسکرین ـ رنگی ـ فارسی باشرکت ناصرملك‌مطیعی شروع ۱۰ـ۱۲ صبح ۲ـ۴ـ۶ـ۸ بعد ازظهر

سینما پارك (تلفن ۳۵۰۴۷)

**دخترها اینطور دوست دارند** ـ فارسی باشرکت منوچهر ـ آزاده ـ ظهوری ـ همایون ـ سپهرنیا ـ شروع ۱۰ر۳۰ صبح ۲ر۳۰ ـ ۴ر۳۰ ـ ۶ر۳۰ ـ ۸ر۳۰ بعد از ظهر

سینما پرسپولیس (تلفن ۵۸۱۰۸۳)

**هرکول فاتح آتلانتید** ـ سینماسکوپ رنگی دوبله بفارسی باشرکت رج‌پارك شروع ۱۰ ـ ۱۲ ـ صبح ۲ـ۴ـ۶ـ۸ بعد از ظهر

سینما پردیس

**گنجهای تارزان** ـ دوبله بفارسی شروع ۱۰ر۳۰ صبح ۲ر۳۰ ـ ۴ر۳۰ ـ ۶ر۳۰ ـ ۸ر۳۰ بعد از ظهر

سینما زهره (تلفن ۳۰۴۸۰۸)

**سیندرفلا** ـ رنگی ـ دوبله بفارسی با شرکت جری لوئیس شروع : ۱۰ صبح ۲ـ۴ـ۶ـ بعد از ظهر

سینما رزیتا (تلفن ۸۲۰۱۳۸)

**کلبه کوچك** ـ رنگی ـ دوبله به فارسی باشرکت اواگاردنر ـ استوارت گرینجر دیویدنیون ـ والترکیاری شروع ۳ـ۵ـ۷ـ۹ بعد از ظهر

سینما سیلوانا (تلفن ۳۳۷۷۷)

**دختری طوفان می کند** ـ دوبله بفارسی با شرکت روپ‌مالا ـ مهرو ـ شروع ۱۰ر۳۰ صبح ۲ر۳۰ ـ ۴ر۳۰ ـ ۶ر۳۰ ـ ۸ر۳۰ بعد از ظهر

سینما شهناز

**اسپارتاکوس** ـ سینماسکوپ ـ رنگی ـ دوبله بفارسی با شرکت کرك‌داگلاس ـ تونی کورتیس شروع ۱۰ر۳۰ صبح ۲ر۳۰ ـ ۴ر۳۰ ـ ۶ر۳۰ ـ ۸ر۳۰ بعد از ظهر

سینما فری (تلفن ۲۷۸۹۳)

**بن‌هور** ـ رنگی ـ دوبله بفارسی باشرکت چارلتون هستون ـ هایا هارایت شروع ۱۰ر۳۰ صبح ۲ر۳۰ ـ ۶ر۳۰ ـ ۹ر۳۰ بعد از ظهر

سینما کارون (تلفن ۴۰۰۶۵)

**دختری طوفان می کند** ـ دوبله بفارسی با شرکت روپ‌مالا ـ مهرو ـ شروع ۱۰ر۳۰ صبح ۲ر۳۰ ـ ۴ر۳۰ ـ ۶ر۳۰ ـ ۸ر۳۰ بعد از ظهر

سینما فردوسی (تلفن ۳۵۷۸۴)

**اسپارتاکوس** ـ سینماسکوپ ـ رنگی ـ دوبله بفارسی با شرکت کرك‌داگلاس ـ تونی کورتیس شروع ۱۰ر۳۰ صبح ۲ر۳۰ ـ ۴ر۳۰ ـ ۶ر۳۰ ـ ۸ر۳۰ بعد از ظهر

سینما مراد (تلفن ۷۳۳۸۲)

**دخترها اینطور دوست دارند** ـ فارسی با شرکت منوچهر ـ آزاده ـ ظهوری ـ سپهرنیا شروع ۱۰ صبح ۲ر۳۰ ـ ۶ر۳۰ ـ ۸ر۳۰ بعد از ظهر

سینما ونوس (تلفن ۳۵۱۱۵)

**هرکول‌فاتح آتلانتید** ـ سینماسکوپ رنگی ـ دوبله بفارسی با شرکت رج‌پارك شروع ۱۰ صبح ۲ـ۴ـ۶ـ۸ بعد از ظهر

آخرین تغییرات برنامه سینماها را در صفحه ما قبل آخر ملاحظه فرمائید

# مراسم سلام نوروز در پیشگاه شاهنشاه

بقیه از صفحه ۹

زیرا این کار یك کار باصطلاح تشریفاتی نیست بلکه واقعه‌ای‌است که در تاریخ ما اثر بزرگی خواهد بخشید . انتظار دارم همینکه تاریخ قطعی برگزاری جشنها تعیین شد تمام دستگاههای کشور باعلاقه و کوشش خاصی به‌تهیه وسایل برگزاری یك چنین جشنی که‌نه‌تنها برای مابلکه از نظر ارتباط آن با تاریخ وتمدن جهان برای تمام‌دنیا یك‌یادبود تاریخی است‌همت گمارند.

**درساعت ده بامداد آقایان نخست وزیران ، وزیران ، استانداران، سفراء کبار و وزرای مختار سابق به‌پیشگاه شاهنشاه شرفیاب شدند.**

آقای محمود جم بنمایندگی ازطرف ایشان سال‌نوا بشاهنشاه تبریك عرض نمود وتوفیق بیشتری رابرای همکی در خدمت بشاهنشاه وبملت ایران آرزو کرد.

**ادامه خدمتگزاری**

شاهنشاه ازتبریکات ایشان‌اظهار امتنان فرموده و باتبریك متقابل فرمودند امیدوارم آقایان که‌همگی سابقه خدمت باین آب و خاك‌دارند کماکان در خدمتگزاری بمصالح ومنافع این ملت کهنسال پرافتخار موفق باشند .

**شرفیابی نمایندگان دول خارجی**

**درساعت ده‌وربع بامداد نمایندگان سیاسی دول خارجی مقیم دربار شاهنشاهی برای عرض تبریك نوروزی به‌پیشگاه شاهنشاه بار یافتند.**

آقای حمزه غوث سفیرکبیر عربستان سعودی بعنوان‌مقدم‌السفراء ازجانب کلیه نمایندگان سیاسی خارجی خطابه‌ای به عربی معروض داشت که ترجمه فارسی آن‌بشرح زیر است :

**اعلیحضرتا:** بمناسبت عیدنوروز مفتخرا از طرف خود و هیئت نمایندگی سیاسی ادعیه خالصانه‌و شادباشهای صادقانه را به پیشگاه مبارك تقدیم واز درگاه خداوند متعال مزید عزت وسلامت و طول عمر آن اعلیحضرت را خواستار و آرزومندم که علیاحضرت شهبانوو والاحضرت همایون ولایتعهد را در کنف حمایت‌خودمحفوظ وسعادتمند بدارد . در خاتمه ترقی وتعالی ملت نجیب ایران رازیرسایه فرمانروائی طولانی آن‌اعلیحضرت خواستاراست وبدین مناسبت بانهایت مسرت شادباشهاوادعیه خالصانه اعلیحضرت ملك‌سعود پادشاه متبوع معظم را بعرض آن اعلیحضرت میرساند.

**شاهنشاه درپاسخ فرمودند :**

آقای مقدم‌السفراء بسیار خوشوقتیم که‌در طلیعه‌سال‌نو هیئت‌نمایندگان سیاسی رامیپذیریم . شادباشهای صمیمانه‌ای که بمناسبت عید سعید نوروز از طرف اعلیحضرت پادشاه عربستان سعودی وخود وهمکارانتان اظهار داشتید موجب مسرت خاطر ما گردید. از احساساتی که نسبت بماوعلیاحضرت شهبانوی ایران‌و والاحضرت همایون ولایتعهد ابراز نمودید کمال خوشوقتی حاصل است .

مانیز ادعیه قلبی خودمان را برای سلامت‌و سعادت پادشاهان و روسای کشورهائی که باشایستگی سمت نمایندگی آنان را دارید اظهار می‌داریم وامید بسیار داریم که در سایه صلح و آرامش تمام ملل از نعمت سعادت ورفاه و آسایش برخوردار بوده ودر نیل به‌ترقی و تعالی همواره کامیاب باشندواطمینان میدهیم که توجهات ما پیوسته به توسعه و تشیید مناسبات دوستانه بادولتهای متبوع شما معطوف خواهد بود.

سپس شاهنشاه از برابر صف نمایندگان سیاسی خارجی گذشتند وروسای هریك از نمایندگیها با تقدیم عرض شادباش از جانب روسای کشورهای‌خود اعضای‌هیئت های نمایندگی خویش رابه‌پیشگاه همایونی معرفی نمودند.

**در ساعت ده‌وسه‌ربع بامداد آقایان قضات وروسای ادارات دولتی و استادان دانشگاه‌به پیشگاه‌شاهنشاه باریافتند و آقای نخست‌وزیر به نمایندگی از طرف‌کلیه کارمندان دولت چنین معروض داشت .**

شاهنشاها ـ فرارسیدن نوروز باستانی را که بزرگترین جشن‌ملی ماست از طرف خود و وزراء و کلیه کارکنان دولت به‌پیشگاه مبارك صمیمانه تبریك عرض نموده از خداوند توانا مسئلت دارم‌میهن‌مارا درسایه هدایت ورهبری مدبرانه وکوششهای شبانه‌روزی شاهنشاه محبوب حفظ وتائید فرمایدوبتجدید آبادی وعظمت وسعادت دیرین موفق گرداند .

**شاهنشاها :** نوروز برای ماتوام باخاطره عظمت شاهنشاهی ایران وپیروزی شاهنشاه بردیها وزشتیها وپلیدیها بوده است ملت ما از هزاران سال پیش به نیکی وفضیلت وعدالت بیش‌از هرچیز توجه داشته‌و شاهنشاه را مظهر و مدار و حامی‌و حافظ و مروج نیکی و فضیلت و عدالت میدانسته‌است‌نیاکان‌ما معتقد بودند نوروز رانخستین‌بار جمشید شاهنشاه باستانی ایران‌جشن‌گرفت دراین روز بجنك دیوان رفت و آنان را مغلوب و فرمانبردار خویش کرد آنگاه به دادخواهی مردم‌نشست وفرمان داد که‌همه دانشمندان نزد او گرد آیند. پس از آن پادشاهان و دیگر مردمان باو اقتدا کردند . ایرانیان ششروز نخستین فروردین را جشن میگرفتند و روز ششم را نوروزبزرگ میگفتند. در پنج روز نخستین شاهنشاه نیاز های مردم و لشگریان را برمیآورد و بهر کس آنچه را از پایگاه ونیکی سزاوار بود میداد و روز ششم را که از برآوردن نیاز و حق مردم‌فارغ شده بود جشن میگرفت .

شاهنشاها : در دنیائی که‌بسیاری از اقوام و دولت ها از میان رفته ونامشان فقط در سطور تاریخ و افسانه ها باقی مانده و در جهانی که هم اکنون بعضی از ملل آرزو و حسرت برپا کردن جشنها و مراسم ملی خود را در دل میپرورانند جای نهایت سپاسگزاری و شادمانی است که ملت ما بار دیگر با کمال آزادی و افتخار و سربلندی بزرگترین جشن باستانی خود را برگزار میکند و این روز خجسته را بشاهنشاه خود از صمیم دل شادباش میگوید .

امواج زمان که هستی اقوام وملل بیشماری را باخود بهمراه برد در مقابل ملیت استوارو نیرومند وتمدن اصیل و با عظمت و فرهنگ کهن و درخشان ملت مادرهم شکسته و خرد گردید اگر قوم ایرانی‌در برابرحوادث و سوانح سهمگین تاریخ پابرجاماند و هستی و استقلال و تمدن ارزنده خود را حفظ کرده فقط در سایه دو عامل بوده‌است یکی مقام سلطنت که در تمام طول تاریخ مظهر ومحور و هسته مرکزی حیات قوم ایرانی بوده وایرانیان‌پیوسته ازخودگذشتگی و فداکاری برای بقاء و دوام آن بخرج داده‌اند . دیگر علاقه ودلبستگی شدید ملت ما بشئون‌و رسوم وآداب وسنن وزبان و فرهنگ ملی خودتمدن عالی و ریشه دار ما چنان برپایه‌ذوق و زیبائی و حکمت و فضیلت‌استوار شده که هرگز نیروئی نتوانسته اورکان محکم آنرا متزلزل سازد .این دوعامل ارزنده پندار های غلط و یاوه‌سرائی های دشمنان ایران را بارها درهم فرو ریخته وقیافه نجیب ایرانی را درخشان تر آشکارو نمودار ساخته است .

**شاهنشاها:** درچنین روزفرخنده‌ای دولت همگام با ملت عزیز و کهنسال ایران و هماهنگ با جهان و طبیعت سال نوئی را آغاز میکند که باکمال امید و خوشبینی بآن مینگرد . با آغاز سال نو دولت مشکلات بسیاری راپشت سر میگذارد وآنچه ازمشکلات باقی است امید وار است‌که با تایید و توفیق خداوند مهربان و هدایت و رهبری خردمندانه شاهنشاه عظیم ـ الشان و کوشش و فداکاری خود و همکاری واشتراك مساعی ملت بیدار و هشیار ایران از میان بردارد . دول ت‌در سال گذشته باصلاحات‌مهمی مخصوصا درامورکشاورزی واقتصادی و فرهنگی توفیق یافته و در زمینه فعالیتهای‌صنعتی‌و بخصوص‌کشاورزی با امکاناتی‌که‌پدید آورده و مخصوصا بااجرای قانون اصلاحات ارضی که اساس و مقدمه اصلاحات عمیق و ضروری در شئون مختلف کشوراست امید و انتظار میرود سطح تولیدو زندگی عمومی بالاتر رود و آرزوهای بلند شاهنشاه محبوب درباره میهن عزیز تحقق پذیرد . در سال آینده دولت با استظهار به پشتیبانی اعلیحضرت‌همایونی نیزبانهایت‌کوشش واز خود گذشتگی ببرنامه خود ادامه خواهد داد و در مقابل این کوششها وزحمتها حاصلی بهتر و ارزنده تر از عظمت و سعادت میهن عزیز و اجر و تشویقی بالاتر و گرانبهاتر از رضایت خاطر مبارك شاهنشاه برای خود تصور نمینماید .

**بیانات همایونی**

**شاهنشاه فرمودند :** ازاین‌شادباش شما ممنونم و بنوبه خود این عید سعید ملی را بشما و عموم کارمندان وکارکنان دولت تبریك میگویم ورفاه وپیشرفت وسربلندی عموم افراد این مملکت را از درگاه باریتعالی خواستارم .

سالی که گذشت همانطور که‌تذکر دادید مقارن با انجام کارهای اساسی در راه بنیان گزاری و تحکیم شالوده اجتماعی ملت مابودفرا رسیدن‌نوروز مارابفکر عظمت گذشته این سرزمین میاندازد عظمتی که بخواست خداوند انشاءالله بتوانیم درآینده نزدیکی دوهزار وپانصدمین سال آنرا جشن بگیریم .

وقتی که ما باین گذشته وبعظمت و جلال آن مینگریم وظائف مادر حال و درآینده کاملا روشن میشود ،یعنی درك میکنیم که باید بکوشیم تاآن عظمت روحی و معنوی و در عین‌حال مقام بزرگ تشکیلاتی را که در گذشته داشتیم بدست بیاوریم برای این منظور اصلاحاتی که شروع شده‌است مقدمه خوبی‌است‌اصلاحاتی که‌میباید اساس اجتماعی مارا برپایه عدل و داد و انصاف و درعین حال برپایه رفاه و آسایش مادی و پیشرفت اقتصادی واصلاحات اساسی منجمله اصلاحات ارضی و سایر اقداماتی که دولت مشغول انجام آن هست قرار دهد امید وارم‌در سال جدیداقداماتی که در جریان انجام است با سرعت دو بتکامل برود و بااصلاحات دیگری در زمینه تحکیم بنیان ملی وتذهیب اخلاق و اصلاحات اداری و غیره بیش از پیش توام شود و ما بتوانیم هر روز بیشتر خودمان را در مقابل گذشته خویش سر بلندوسرافراز بیابیم .

**درمقابل صف‌قضات**

در صف قضات دادگستری آقای علی‌آبادی دادستان‌کل‌کشور سال نورا از طرف عموم قضات بشاهنشاه‌تبریك گفت و اظهار داشت که توجهات‌دائمی شاهنشاه بامرپیشرفت‌دستگاه قضائی کشور و تاییداتی که همواره درمورد استقلال و تامین وسایل انجام وظیفه آنان‌فرموده‌اندبزرگترین عامل‌پیشرفت دادگستری ایران و تحول آن بسوی کمال بوده است‌زیرا شاهنشاه بکرات فرموده‌اند که اساس‌هر اجتماع‌مترقی وسعادتمندی قدرت‌و استحکام‌دستگاه قضائی آن است .

**تعمیم عدالت**

شاهنشاه ا زتبریکات آقایان‌قضات اظهار امتنان فرمودند و پس ازتبریك متقابل فرمودند . نظریاتی که بیان کردید همان عقیده باطنی‌خود من است که بکرات اظهار داشته ام وبار دیگر تاکید میکنم‌که همه توجه وهم مابایدباشد که‌برای تامین سعادت عمومی واجتماعی دستگاه‌قضائی کشور را روز بروز کاملتر و بهتر کنیم و دوراه نیل بهدف اصلی که تعمیم عدالت و یکسان بودن طرز اجرای

بقیه در صفحه ۱۳

لیمولاکس
مسهل
ملین
مطبوع
Limolax

## آگهی احضار

بغیر نظامی ابراهیم فرزند سجاد شهرت سجادیان که محل‌اقامت خودرا تهران تعیین نموده و باتهام عضویت در دسته و جمعیتی که مرام و رویه آن اشتراکی است تحت پیکرد می‌باشد اخطار می‌شود که ظرف مدت دوماه از تاریخ نشر آگهی خودرا بدادگاه تجدید نظراداره دادرسی ارتش معرفی نماید والادادگاه طبق‌ماده ۲۶۱ قانون دادرسی و کیفر ارتش رسیدگی ومبادرت بصدور رای خواهد نمود .

۱ـ۳ دادگاه تجدید نظر شماره ۳ اداره دادرسی ارتش

## جناب آقای نخست‌وزیر ـ رونوشت جناب آقای‌درخشش

محترما بعرض عالی میرسانیم به تصدیق قاطبه مردم ایران از ابتدای تصدی جنابعالی به وزارت فرهنگ تاکنون اقدامات اساسی در تمام شئونات فرهنگی بخصوص ترمیم حقوق (دبیران و آموزگاران رسمی بعمل آمده) متاسفانه باید بعرض مبارك برساند که نسبت به طبقه کمك آموزگاران توجهی‌نشده بدین ترتیب که(پایه۲ آموزگاری ۵۶۰۰ ریال و ۶ کمك ۵۴۰۰ ریال بااصل جدید شده) استدعا داریم بااطلاع از محرومیت این گروه دستور فرمائید که‌در بند (ب) ماده ۶ قانون آموزگاران قراردادی مصوب ۳۸ر۲ر۵ تجدید نظر به عمل آید بطوری که کلیه کمك آموزگاران با داشتن چندین سال سابقه خدمت مانند سابق بتوانند رتبه خودرا تبدیل به آموزگاری نمایند کمك آموزگاران اداره فرهنگ دماوند :

فیضی ـ جعفری ـ جلالی ـ اقبالی ـ منصوری فرد ـ حسینی ـ ودادی ـ مقدم ـ کاظمی ـ میرزا حسینی ـ توکلی ـ خطیبی ـ قنبری محمدی ـ شرفی ـ فرجی ـ طیبی ـ خانزادی ـ امینی ـ حیدری ـ مشهدی مهدی ـ شرف الدین ـ شکری بدر ـ گیتمری ـ شهبازیان ـ اسداللهی ـ مهدیانی ـ عبدالرحیمی ـ شیرکوند ـ وچندین امضاء دیگر .

آ ـ ۲۹۳۸۷

مردان ۱۰۰ هزار تومانی هفته

حسین نخعی بوساری
ساکن رشت ـ پل بوسار ـ شغل ـ چرخچی مسافربر

تقی غلامی
ساکن رشت ـ پل بوسار شغل ـ چرخچی مسافربر

این هفته نوبت شماست

گی گز
شیرخشك گی‌گزو غذای‌گی‌گز ـ خوراك شاهان وشاهزادگان است

پیروکار
فنوباربی‌تون ـ فنازون ـ امید فنازون و ....

برموان اوانس
(الکزیربرموالریان)
آمپول نئوهپاتکس
اوانس قرص پور
گویدس اوانس

ورمیفوژ اسمیت SMITH VERMIFUGE

تونی مالت بهترین و خوشمزه ترین صبحانه
TONIMALT مقوی ومغذی ترین عصرانه

# گفتگوی تلفنی مردم

## به‌شماره ۳۰۰۱۰

**همه روزه غیر از روزهای تعطیل بین ساعت ۶ تا ۷ و نیم بعد ازظهر تلفن کنید و باما مشکلات و درد دلهای خودرا در میان بگذارید ما در همین ستون حرفهای شما را بگوش مسئولین امور میرسانیم .**

ازخدمت مابمردم دراین ستون، یکسال دیگر گذشت . در این گذشت یکساله آنچه مردم از هر صنف و طبقه‌ای وسیله تلفن باما در میان گذاشتند، نوشتیم و منعکس کردیم، خوشبختانه مسئولین امور مملکت وخدمتگزاران اجتماع تا آنجاکه در یدقدرت داشتند ،به این عقده‌ها و نارضائیها توجه کردند و تقریبا میتوان گفت صدی هشتاد آنچه مردم در «گفتگوی تلفنی» گفتند ومانوشتیم مورد توجه قرار گرفت وموجبات دلگرمی مارابکاری که دوسال پیش آغاز کردیم و بازهم ادامه خواهیم داد فراهم ساخت .

اکنون که در آستانه سال جدیدی قرار گرفته‌ایم امید است آنقسمت‌از نارضائیهای مردم که تاکنون بنابعللی رفع‌نگردیده‌مورد توجه مسئولین امور مملکت واقع شود بخصوص ما امیدواریم در سال جدید بقدری گرفتاری مردم کم شودکه دیگر احتیاجی‌بوجود چنین ستونی نباشد ! مردم از نظر آب، برق ،اسفالت ،نان ، تلفن وکلیه احتیاجات عمومی کاملا دررفاه باشند . اطلاعات

### پول های زوری که ازمردم گرفته‌میشود

*آقا، بعداز سلام تبریك عرض میکنم نمیخواهم اول سالی وقتشما به‌گوش کردن درد دل من صرف شود ولی بالاخره چه میشودکرد آدم دلش میسوزد . آخرما هم که توی این شهر زندگی میکنیم حق‌داریم عرض اندام کنیم !دست کم اجحافی که میشود جلویش‌را بگیریم ،درآخرین شماره روزنامه اطلاعات شهرداری‌بمردم (آنهاکه اتومبیل دارند) حکم کرده‌که بروند کارت پارکینك بخرند شصت تومان هم پول بدهند اسم اینرا میشود گفت، پول زور اگر شما نخواهید بدرد دلما برسید شهرداری این پول زور را میگیردو کسی هم حریفش نمیشود .

درحال‌حاضر بنده که‌یك نفر اتومبیل‌دار هستم (البته اتومبیلم راقسطی خریده‌ام!) ماهی تقریبا شصت تومان پول ماشین بپامیدهم، (اینهم پول زوری‌است که گرفته میشود)هروقت هم یك گوشه از این شهر پارك کنیم یاچراغ اتومبیل را میدزدند یا«قالپاق» آنرا حال شهرداری میخواهد از مردم یك پول اضافی بگیرد، آمدیم و بنده هیچوقت مورد احتیاجم نبودکه‌دریکی ازخیابانهای شهر توقف کنم، چرا باید شصت تومان بشهرداری‌بدهم اگر راهنمائی ورانندگی برای پارکینك جائی باقی بگذارد وماشین بپاهارا شهربانی جمع کند بنده حاضرم ماهی شصت تومان عوض سالی شصت تومان بشهرداری بدهم، مطمئنا پنجاه هزار نفر اتومبیل دار این شهر هم با این عقیده مخلص موافق هستند، اما چون میدانم که راهنمائی ورانندگی اینکارارا برای بهبود وضع عبورو مرور شهر نمیکند وشهربانی هم نمیتواند ماشین بپاهای خودساخته راجمع کند از اینرو میخواستم شما بنویسید و شهرداری متوجه باشدکه ازمردم پول زور نگیرد .

م-ح

# مراسم سلام نوروز در پیشگاه شاهنشاه

بقیه ازصفحه ۱۳

آن در مورد همه اشخاص و درکلیه شرایط باشدازهیچ کوششی فروگذار ننمائیم امیدوارم این میل باطنی که‌یقین دارم آرزوی همه افرادمملکت نیز هست هر روز بیشتر تحقق‌پیدا کند و آقایان نیز دراین راه منتهای علاقه و همت خودرا ابراز دارند.

**در مقابل صف استادان دانشگاه**

در صف استادان دانشگاه آقای دکتر فرهاد رئیس دانشگاه تهران پس از عرض تبریك عید چنین معروض داشت :

چاکر وظیفه دارد یکبار دیگر از عنایات خاصی که شاهنشاه نسبت به دانشگاه مخصوصا دریکی دو ماه‌اخیر مبذول فرموده‌اند سپاسگزاری کرده و امید وار باشد که حوادث اخیر دانشگاه باعث نقصانی در عنایت و مراحم شاهانه نسبت بدانشگاه نگردد

**حفظ استقلال دانشگاه**

ما دانشگاهیان بیش‌از همه‌معتقدیم که آرامش محیط دانشگاه شرط‌لازم و اساسی انجام وظیفه خطیر ماست ودر گذشته نیز آنقدر که مقدوربوده است در این راه سعی کرده‌ایم و امیدواریم درآینده بتوانیم بهتر این منظور را تامین کنیم ما ازاعلیحضرت همایونی استدعا داریم که استقلال دانشگاه که بزرگترین عطیه ای است که شاهنشاه بدانشگاه مرحمت فرموده‌اند کماکان محفوظ بماند و ضمنا مستدعی‌هستیم‌که اجازه فرمایند دانشگاه درپانزدهم فروردین گشایش یابد .

**بیانات شاهنشاه**

شاهنشاه فرمودند: از تبریکات‌شما ممنونم وبنوبه خود سال نورا بعموم آقایان استادان دانشگاه تبریك می‌گویم . گمان نمیکنم احتیاج بتذکر باشد که‌این موسسه بزرگ علمی تاچه حد مورد علاقمندی من بوده وهست، همانطورکه همه میدانند بنیانگذاری این موسسه بدست پدر من صورت گرفت‌و خود من به شهادت خدا و وجدان تاکنون از هیچگونه کوششی چه از نظر معنوی و چه از لحاظ مادی‌در پیشرفت وتکامل آن فروگذار نکرده‌ام . دردنیای امروز پیشرفت هر مملکتی بستگی به ترقیات علمی آن دارد زیرا دنیای کنونی دنیای علم و دانش است و ما نیز وقتی که بخواهیم در زمره ملل مترقی‌دنیا درآئیم باید با مقامی راکه از این بابت داریم محفوظ نگاه داریم باید همگام باآنها در این راه قدم برداریم .

**فراهم کردن وسائل**

لازمه این امر یکی فراهم کردن وسائل کار یعنی ساختمان ولابراتوار و دستگاههای علمی و فنی است و دیگری که مهمتر است‌پرورش افرادی است که از این وسائل استفاده‌کنند. وکسان دیگری را بنوبه خودبرای ادامه و تکمیل و توسعه کار تربیت نمایند . مثلی است معروف که‌احترام هر امامزاده با متولی آن‌است‌آقایان باید بدانند که در نیت و تصمیم‌ما برای ترقی روز افزون این دستگاه فرهنگی و پیشرفت وتکامل آن‌کمترین تزلزلی روی نداده است واشتباهات عده‌ای را هم نمیخواهیم بحساب‌همه بگذاریم زیرا این کارنه شرط عقل است ونه شرط انصاف اما باید این نکته را نیز متوجه بود که هرمملکتی دردنیاپیرو هر رژیمی‌که‌باشد بااصول و قوانین معینی اداره میشود و بخصوص آزادترین و دموکراتیك‌ترین ممالك دنیا جائی است که در آن قانون از هر جای دیگری شدیدتر مراعات میشود اگر قوانین ومقررات دستخوش امیال و هوسهای افراد قرار بگیرد بقول معروف سنگ روی سنگ بند نخواهد شد .

**وظیفه شما**

دولت‌وظیفه دارد که طبق مقررات امنیت مردم‌را حفظ کندو نمیتواند از این وظیفه صرفنظر نماید این وظیفه کلی‌است که‌دولت بهرصورت انجام خواهد دادولی وظیفه آقایان که‌پای‌بند باستقلال واحترام و تقدس کارخودتان هستید این‌است که شمانیز مانند دولت باکمال قدرت ولی البته بارعایت کامل وانصاف و عدالت اقلاهمان مقرراتی را که خودتان وضع کرده‌اید اجراکنید بدیهی است‌شما نمیتوانید وظیفه دیگر دولت‌را که‌حفظ امنیت ومصالح‌سیاسی مملکت‌است انجام دهید ولی میتوانید بهرحال درحفظ مقررات‌داخلی موسسه خودتان کوشاباشید .

همانطور که گفتم علاقه مانسبت بدانشگاه نه‌تنها کم‌نشده بلکه بر اساس احتیاجات مملکت این توجه پیوسته زیادتر میشود‌انشاءاله دانشگاه در سال‌جاری باروح‌ووضع جدیدی‌بکار پردازد که‌اساس‌آن توجه به‌هدف‌عالی ومقدس‌کسب علم‌باشد وبدین منظور دراین محیط وضعی فراهم گردد که درپرتو آن علم ودانش‌بتواند تجلی و ترقی بکند باچنین مقدماتی یقین‌دارم سال ۱۳۴۱ در تاریخ‌ایران سال‌مبارك وامید بخشی خواهدبود .

**درساعت یازده و ربع آقایان‌روسای بنگاههای ملی وبازرگانی و مدیران جرائد به‌پیشگاه شاهنشاه باریافتند .**

آقای مهندس اصفیاء قائم‌مقام نخست‌وزیر درسازمان برنامه پس از عرض تبریك نوروز بعرض رسانید که سازمان برنامه باجدیت تمام به‌امور مربوط به سومین برنامه پنج ساله مشغول است‌وبرای حسن اجرای این برنامه لازم‌است کلیه مقامات دولتی‌و افراد کشور باهمیت آن‌پی‌ببرند وباآن آشنائی بیشتری پیدا کنند ودراجرای آن نهایت کوشش رابکار برند تا کشور ما بتواند از موقعیت بسیار مساعدی که‌دروضع فعلی جهان‌بدست ماآمده است حداکثر استفاده رابعمل‌برد.

**شاهنشاه فرمودند :** ازتبریکات‌شما ممنونم انشاءالله این‌سال بر همه‌مردم ایران سالی مبارك ومیمون باشد وبا اجرای دقیق‌وموفقیت‌آمیز برنامه سوم مملکت مابتواند در آتیه قدمهای‌مهم ومثبتی بیش‌از همیشه بسوی ترقی بردارد .

**در مقابل صف استادان دانشسرای عالی**

اعلیحضرت همایون شاهنشاهی در صف استادان دانشسرای عالی‌نسبت به‌آقای دکتر فیلسوفی سرپرست دانشسرایعالی‌و آقایان استادان‌تفقد فرمودند وخرسندی ملوکانه‌رانسبت به‌پیشرفت امور این موسسه ابراز داشتند .

آقای دکترفیلسوفی اظهارداشت جان‌نثار اجازه می‌خواهد از طرف استادان ودانشیاران و معلمان و دانشجویان دانشسرای عالی عید خجسته نوروزی را به‌پیشگاه مبارك بندگان اعلیحضرت همایون‌شاهنشاه تبریك عرض نماید از درگاه‌احدیت خواستارم که‌سایه مبارك‌اعلیحضرت همایون شاهنشاه همواره مستدام باشد و دانشسرای‌عالی بیشتر از پیش مشمول عنایات ملوکانه گردد

اعلیحضرت همایونی از همکاری استادان وامور دانشسرای عالی مجددا اظهار خوشنودی و رضایت فرمودند.

**درصف روسای بانك ها آقای‌دکتر پورهمایون رئیس کل بانك مرکزی ایران پس‌از عرض تبریك اظهارداشت:**

سالی که گذشت ازلحاظ اقتصادی‌از سختترین سالهابود وبرای‌اولین مرتبه درایران همانطوریکه در سایر کشور های صنعتی سابقه داشته و داردوضع مالی بحران آمیزی پیش آمد که بحمدالله‌بااقداماتی که‌دراجرای‌منویات ملوکانه صورت گرفت بخوبی رفع‌شد وحالا میتوانیم بگوئیم که دوران‌سختی راازلحاظ‌اقتصادی‌درپشت‌سر گذاشته‌ایم. نیمه دوم‌سال گذشته رامیتوان دوره تصفیه این بحران دانست زیرا در این دوره مشکلات اساسی برطرف‌شد وامیدوارم سال جاری که‌اکنون شروع شده است‌سال رواج بازار باشددرسال گذشته برنامه سختی از لحاظ اعتبارات بمعرض اجرا درآمد همانطورکه در برنامه کار پیش‌بینی شده‌بود دراثر اجرای این‌برنامه آثار نیکوی‌اقتصادی آن ازاواخر سال پیداشد منجمله‌مدتها است که‌ما توانسته‌ایم جلوی تورم و ترقی قیمتها رابگیریم شاخص هائی‌که دقیقا تنظیم شده نشان میدهد که‌مادر سال ۱۳۴۰ توانسته‌ایم‌مانع‌ترقی قیمت‌ها شویم نسبت بشاخص سال ۱۳۳۸ وسال ۱۳۳۹ ترقی‌قیمتها هشت‌در صد بوده درصورتیکه ده‌ماهه اول سال ۱۳۴۰ طبق‌آمار قطعی که تنظیم شده بطورکلی ترقی قیمت‌ها نسبت به ۱۳۳۹ ازدودرصد تجاوزنمی‌کند واین رقمی است‌که درتمام کشور هائی که‌اقتصاد سالمی دارند نظیرآن دیده میشود .

**برنامه تثبیت اقتصادی**

بنگاههای اقتصادی این افتخار را دارند که‌در اجرای منویات ملوکانه برنامه تثبیت اقتصادی را به‌نحو کامل احرا کردند وامیداست در سال جاری بتوانند بهترو موثرتر به پیشرفت و توسعه اقتصادی کشور کمك کنند .

**شاهنشاه فرمودند :** انشاءالله این اقداماتی که برای تثبیت وضع‌اقتصادی مملکت انجام میگیرد همیشه مقرون بموفقیت باشد ومملکت ما بتواند در آینده نزدیك اززندگی مرفه و بهتری برخوردار گردد ومقام شایسته‌خویش رااز این حیث درزمره ملل‌مترقی‌جهان احراز نماید.

**درصف نمایندگان شرکت ملی‌نفت ایران آقای عبداله انتظام از جانب کارکنان شرکت ملی نفت‌عید نوروز را به‌شاهنشاه تبریك گفت :**

شاهنشاه بااظهار تشکر و تبریك متقابل توضیحاتی درباره عملیات‌جدید فنی واکتشافی درحوزه‌نفتی قم‌خواستند وسپس فرمودند از لحاظ اقتصادی اگر هراستان کشور ما بتواند ازنظر گازو نفت‌منبع مستقلی‌برای خودش‌تامین کند البته بسیارمفیدخواهدبودمملکت‌ماروی اقیانوسی‌ازنفت‌قراردارد ومابراساس‌این منبع عظیم باید ازهم اکنون درفکر ایجاد صنایع جدید و مهم مشتق از نفت باشیم امیدوارم روزی بیاید که شرکت ملی نفت مابزرگترین شرکت نفت دنیا بشود .

**درمقابل صف‌نمایندگان بازرگانان**

در صف نمایندگان بازرگانان آقای علی وکیلی سال نورا از طرف خود و اعضای اطاق بازرگانی‌وقاطبه بازرگانان بشاهنشاه تبریك عرض نمود و شاهنشاه بااظهار تشکر فرمودند امیدوارم امکانات وسیع مملکت ماروزبروز بیشتر تجلی‌کند و مابتوانیم از این نعمت برمبنای عدالت ازهرجهت استفاده کنیم .

پس از عرض تبریك نماینده کانون سردفتران آقای مهندس روحانی مدیر کل سازمان آب‌تهران درصف مطبوعات آقای‌هاشمی‌حائری مدیر روزنامه طلوع‌از طرف جامعه مطبوعات سال‌نورابه‌پیشگاه‌شاهنشاه تبریك گفتند و آرزو کردند که درسال جاری از لحاظ اصلاحات‌و ترقیات کشور از سال گذشته نیز قدمهای بزرگتری برداشته شود .

**ارشاد مردم**

**شاهنشاه فرمودند :** انشاءاله سال نوبعموم شما مبارك باشد ومطبوعات دراین سال بتوانند مثل گذشته طبق وظیفه‌ملی خود خدمات‌موثری در ارشاد مردم نسبت بدرك حقائق ایران و جهان ووضع اجتماعی‌تمدن فعلی بشرانجام دهند و مانیز باکمك رشد ملی بتوانیم همراه بااین‌قافله تمدن که باسرعت پیش میرود گام برداریم .

**شرفیابی امراء ارتش**

درساعت دوازده آقایان امراء ارتش شاهنشاهی‌به‌پیشگاه‌شاهنشاه باریافتند و تیمسار ارتشبد حجازی از طرف کلیه افسران و درجه‌داران و افراد نیروهای مسلح‌شاهنشاهی و نیروهای مقاومت ملی و ژاندارمری و شهربانی کل کشور عید نوروز باستانی را به‌پیشگاه اعلیحضرت همایون شاهنشاه بزرك ارتشتاران‌و علیا حضرت شهبانوی‌ایران و والاحضرت‌همایون‌ولیتعهد وخاندان جلیل‌سلطنت تبریك گفت .

**شاهنشاه درپاسخ فرمودند :** من نیز نوروز باستانی را بعموم‌افسران ودرجه‌داران و افراد کادر مسلح ارتش شاهنشاهی و نیروهای وابسته بدان تبریك میگویم و توفیق بیشتری را درخدمت بوطن وسعادت و رفاه ایشان وخانواده هایشان از درگاه خداوند متعال مسئلت دارم .

**شرفیابی نمایندگان اصناف و انجمن‌های محلی**

درساعت دوازده ونیم نمایندگان اصناف و انجمن‌های محلی‌و کارخانه ها به‌پیشگاه شاهنشاه شرفیاب‌شدند و آقای شهردارتهران‌چنین‌معروض داشت :

شاهنشاها:

چاکر اجازه میخواهد به‌سنت باستانی نوروز سعید سلطانی را از زبان سخنورنامی فرخی سیستانی بعرض تهنیت و شادباش مفتخر باشد .

اگر فضل و هنر باید همی‌فضل وهنرداری - اگر اصل و گهر بایدهمی‌اصل‌و گهرداری-بهر کاری توان داری زهر علمی‌خبرداری - زمال‌وملك‌دنیانام نیکودوستتر‌داری

برسم نیکواز شاهان گیتی‌سرزبر داری -همه راه و نهاد و عادت و رسم‌پدرداری-دراین‌فرخنده‌فروردین وخرم جشن نوروزی- نصیب خسرو عادل سعادت باد و پیروزی.

اعلیحضرتا:

اینك که بفرخندگی ومبارکی سال هزار وسیصد و چهل و یك در ظل‌ممدودشاهنشاه‌دادگستر برای ملت ایران بانوید بهروزی‌وپیروزی آغاز میگردد، چاکرمفتخر است بنمایندگی قاطبه مردم پایتخت و کارکنان شهرداری تهران ازدرگاه خداوند یکتاکه چنین‌روزی‌بنام نامیش آغاز گردیده دوام و بقای سلطنت شاهنشاه عظیم‌الشان و سلامت علیا حضرت شهبانوی ایران‌والاحضرت والاتبار رضاپهلوی را مسئلت‌نماید.

**کارنامه اعمال**

**شاهنشاها:** یکی ازبرجسته‌ترین مظاهر عید سعید نوروز و فلسفه برگزاری آن رسیدگی افراد و سازمان‌های ملی و دولتی بکارنامه اعمال و افعال و رفتار و کردار و کوشش و کار یکساله گذشته و بررسی عملیات انجام شده واحیانا دریافتن خطایا و اشتباهات رفته می‌باشد تادر طرح وپی‌ریزی وبنیان گذاری برنامه سال نو از ما حصل اقدامات و نتایج آن برای بهبود و پیشرفت امور و پرهیز از تکرار خبط و اشتباه استفاده شود .

جان نثار باکسب اجازه‌ازپیشگاه شاهنشاه والاجاه از شرفعرض‌مبارك میگذراند . شهرداری تهران و سازمان‌های وابسته به‌آن طی‌دوازده ماه گذشته تاآنجا که مقدورات اجازه میداده‌است دراجرای‌منویات شاهنشاه کوشا و ساعی بوده و در انجام برنامه‌های سودمند و مفید تحت توجهات مبارك ملوکانه توفیق یافته است .

برای شهرداری تهران وسازمان های وابسته به‌آن سال گذشته‌سالی پرمیمنت و موفقیت‌آمیز بوده‌است زیرا این موهبت و افتخار آنان را نصیب‌شده‌است که‌پنج‌بار اعلیحضرت همایون شاهنشاه و دوبار علیا حضرت شهبانوی ایران موسسات شهرداری را مورد بازدید و تفقد قرارداده‌اند .

شاهنشاها:

بزرگترین عامل توفیق‌شهرداری و سازمان‌های وابسته به‌آن درطی سال ۱۳۴۰ استظهار بمراحم و عنایات ملوکانه وهمکاری وتشریك مساعی اصناف و انجمن‌های محلی واهالی پایتخت بوده‌است .

**پرداخت تعهدات**

جان نثار هنگامیکه حسب‌الامر ملوکانه‌افتخارخدمتگزاری‌شهرداری را درعهده گرفت‌امید نداشت که بوضع آشفته‌مالی شهرداری سرو-سامان بخشد اینك مفتخر است بشرفعرض برساند که دراثراجرای برنامه‌های امید بخش تاآنجاتوفیق یافت که توانست بدون اخذ وام درآمد شهرداری را باوضع‌نامساعد اقتصادی خاصه بارکودی که در معاملات مستغلات و اراضی‌موجود بود بمبلغی بیش از یك میلیارد و سیصد میلیون ریال برساند و در نتیجه بتواند بیش ازششصدمیلیون ریال از تعهدات سالهای گذشته و جاری شهرداری را بپردازد و همین انجام تعهدات یکی از پایه های اساسی جلب اعتماد عمومی‌بوده است و این توفیق تاآن حد موثر بود که توانست برای انجام‌اسفالت شهر تهران پانصدمیلیون دراقساط چهارساله قرارداد منعقد نماید .

نکته قابل توجه درامر شهر مسئله بیکاران بود که توفیق یافت باتدابیر خاص این مهم را باطرح برنامه‌های مفید عمرانی و اصلاحی برای بیش از هشتاد محل مانند محله‌عودلاجان وجاده شمیران وساختمان‌نهرفیروز-آباد و ایجاد پارکها ودرختکاری و اسفالت خیابانها ازمیان بردارد .

اجرای طرح نظارت دقیق در تولید و مصرف موجب گردید که برخلاف سنوات گذشته درسال جاری کمبود گوشت و دیگر مواد خوراکی جزء مسائل روزنباشد .

**تهیه نقشه تهران**

برای نخستین بار نقشه حوزه شهرتهران تهیه و برای شهرداری وسازمان های وابسته به آن ازنظر تامین حسن جریان و سرعت عمل اقدام به طرح و تنظیم برنامه های چهار ساله نموده است ضمنا افراد وشرکت هائی که به‌حقوق شهرداری تجاوز کرده بودند بشدت تحت تعقیب قرار گرفته و بمراجع‌صالحه معرفی شده‌اند .

در دوازده ماه گذشته بیش از شانزده هزار انشعاب جدید آب داده شده و لوله کشی آب یوسف آباد ، عباس‌آباد ، امیر آباد ، جنوب شرق تهران آغاز و قریب به اتمام است و افتتاح و شروع به کارخانه لوله سازی آب و حفرچاه های بسیار عمیق و کار گذاردن شصت کیلو متر لوله آب وتامین مصرف شرب صدو بیست و هشت هزار و پانصد مستغل از اقدامات شایان توجه در سال گذشته بوده است نزدیك به دوازده کیلو متر کابل کشی برق و بیست و شش هزار چراغ های نوین و نهصدپایه چراغ فلزی در معابر نصب گردیده وده هزار انشعاب جدید برق نیز داده شده است . در امر حمل ونقل که پیوسته یکی از مشکلات شهری بود با وجود قروض سنگین‌شرکت واحد اتوبوسرانی توفیق عظیم یافته تاجائی که علاوه بر جلب رضایت عموم توانسته است بیش از سیصد وشصت میلیون ریال از وام های گذشته خودرا به پردازد وآسایش ورفاه کارگران را نیز تامین سازد و بیش از صد میلیون ریال بیش از سال گذشته درآمد داشته‌باشد

**افزایش در آمد**

مفتخر است در این روز سعید خبر مسرت بخش بهبود وضع‌مالی شهرداری را بشرفعرض رسانیده و بخاکپای مبارك معروض دارد که باوجود لغو هشت نوع عوارض معذلك شهرداری در سال گذشته بیش از هر سال درآمد داشته و توانسته بیش از هزار میلیون‌ریال درآمد خاص بحیطه وصول درآورد و برای سال نونیز طرح هائی‌پیش بینی و تنظیم سازد که در اینصورت قریب به یك میلیارد ریال صرف برنامه های عمرانی خواهد شد و این رقم شامل بودجه های پیش‌بینی شده سازمان های تابعه نمی باشد

مسلم است که این توفیقات دراثر عنایات و توجهات خاص اعلیحضرت همایون شاهنشاه و پشتیبانی آقای نخست وزیر وتوجه شخص وزیر کشور و همکاری صمیمانه مردم تهران و اصناف و پیشه وران وانجمن های محلی و همچنین بذل‌مساعی همکاران‌صمیمی از جمله نفیسی معاون جوان وفعال شهرداری ، دکتر اسکندانی مدیر عامل برق ، مهندس منصوروروحانی رئیس سازمان آب و شجاع‌الدین ملایری مدیر عامل شرکت واحد اتوبوسرانی دست داده است .

ازخداوند باری‌امیدواری حاصل است که در سال جاری بچاکران وخدمتگزاران عنایت فرماید که‌در ظل ممدود شاهنشاه خردمند و داد گستر افتخار خدمات بیشتری در اجرای اوامر ملوکانه داشته باشد.

**بیانات‌شاهنشاه**

شاهنشاه فرمودند . نو روز باستانی را به عموم اهالی تهران و نمایندگان طبقات مختلفی که در اینجا هستند تبریك می گویم و توفیق همگی را درخدمت به‌مملکت از خداوند متعال خواستارم وسلامت ورفاهیت و خوشبختی روز افزونی را برای عموم مردم این سر زمین آرزو دارم . امیدوارم ملت ایران روز بروز بیشتر از ترقی و تکاملی که شایستگی و لیاقت آنرا دارد برخوردار شود و امور شهرداری مانیز طوری پیشرفت کند که‌پایتخت این مملکت کهنسال که میتواند یکی از پایتخت های مهم دنیا باشد در میان شهر های بزرك جهان‌روز بروز جای شایسته تری برای خود احراز نماید

سپس آقای کوشانفر نماینده اصناف حسین معیری نایب رئیس شورایعالی انجمن های محلی‌تهران اردشیر موبد نماینده جوانان زرتشتی - عوض‌پور نماینده‌اتحادیه فروشندگان جراید - حسین‌عباس میرزائی نماینده کارگران در شورای عالی کار و چند تن دیگر ازنمایندگان کارگران عید نوروز رااز طرف سازمان های مربوط‌بخود بشاهنشاه تبریك گفتند

در پاسخ نمایندگان کارگران شاهنشاه فرمودند : انشاء اله ما بتوانیم روز بروز رفاه و آسایش بیشتری را برای این طبقه فعال و شریف مملکت تامین‌کنیم امیدوارم قانون کار که وزارت کار مامور اجرای آن است زودتر به نتیجه برسد . البته من مایلم خیلی کار های دیگرنیز به‌نفع کارگران‌انجام بگیرد که مهمترین آنها موضوع تامین مسکن است . خود کارگران باید روز بروز در کار خود ازلحاظ فنی واردتر بشوند و با اصول‌صنعتی که ممالك بزرك در آن پیشرفت های‌فراوان کرده‌اند آشنائی‌زیادتری پیدا کنند و به بینند که علل این ترقیات چه بوده است امروزه در ممالك غیر کمونیستی رمزپیشرفت صنعت همکاری بین سرمایه وکار است ما نمی توانیم قبول کنیم که افراد ازسرمایه خوددرست استفاده نبرند زیرا مصالح مملکت اقتضا می کند که از هر سرمایه ای که در مملکت سرمایه گذاری شده حداکثر استفاده برده شود و این امر احتیاج به معلومات فنی و اقتصادی و تجربی دارد که‌شما باید سعی کنید اطلاعات خودرا در همه آنها بیشتر کنید من بطوری که همیشه نشان داده‌ام پیوسته به فکر شما و حامی شما هستم وامیدوارم بتوانیم روز بروز زندگانی بهتری برای شما تامین کنیم .

سلام نوروزی یکساعت و بیست دقیقه بعد از ظهر در پیشگاه شاهنشاه با کف زدنهای پرشور نمایندگان اصناف پایان یافت .

# جدول کلمات متقاطع شماره ۲۰۶۰

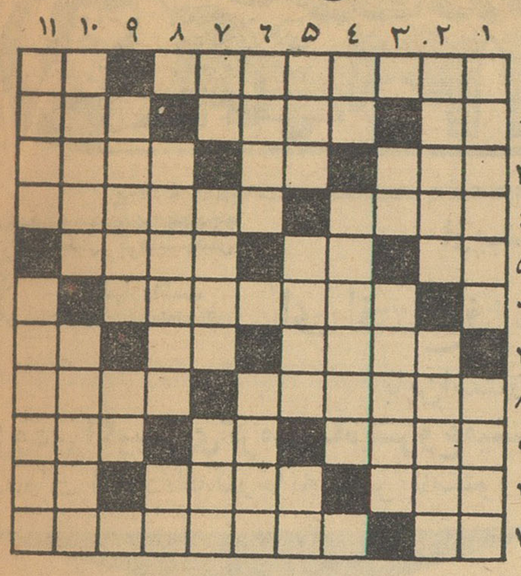

**افقی ۱- ازنویسندگان فرانسه‌که به‌دریافت جائزه نوبل نیز نائل آمد - میگویند به‌غربال‌است۲- معمولا یکی بهتراز دوتامیرسد -گاهی مشکل‌گشا هم‌میشود -به‌زن وشوهرهم میگویند۳- محصول هند -راه بی‌انتها -سرگردان ٤- سبزی زردرخسار - چون پله‌نباشد وسیله صعوداست ۵-خال ورق-آقای بی‌پا- ازشهرهای ایران ٦- ممکن‌است کانون گرم محبت خانوادگی داشته باشند ۷- هنوز کسی ندیده است‌اما امیدواریم همه ببینند -از شهرهای اروپا -بالانشین ۸-کشوری وترعه‌ای بهمین‌نام- ازواحدهای زمان ۹- برای لنگر انداختن‌میخورند -گوشت‌بریده- ازسازهای مذهبی ! ۱۰-فلزی‌است - از کشیدنیهای حمام -مانند ۱۱ -بلی به‌زبان خارجی -البته بردوست نادان خیلی ترجیح دارد .**

**عمودی ۱-دلداده دروصل دلدارد- بوری می‌آورد ۲- پای‌بند عفت میپرستد -ازانواع چراغ-۳- تهران قدیم -میگویند جوانمرگی‌می‌آورد ٤- حرف اضافه-جان‌دارد ولابد جان‌شیرین‌خوشی‌است ۵- شاعرایامش راگذرانده وازسخت جانی‌خویش دچار تعجب‌شده‌است -پایداری واستقامت -هرجا بکشیدش می‌آید وبرمیگردد٦- خشمگین وخروشان -دردناك۷- پهلوان - ته‌نشین -متحدملاحت درجهانگیری دلدار شاعر ۸-خوش‌آمدگوئی وتعریف‌و تملق-سرفرتگی ۹-از نیش‌زنان !-یکی‌ازنت‌ها ۱۰- قدش خیلی پسندیده نیست -عقیم ۱۱- گناهکار -لقبی که‌البته به‌پول‌هم میتوان داد .**

**حل جدول شماره نوروز**

| | ۱ | ۲ | ۳ | ٤ | ۵ | ٦ | ۷ | ۸ | ۹ | ۱۰ | ۱۱ | ۱۲ | ۱۳ |
|---|---|---|---|---|---|---|---|---|---|---|---|---|---|
| ۱ | ج | ا | د | ا | ر | ا | ب | ا | ر | ا | ك | ا | ج |
| ۲ | ا | ر | ا | ب | ا | ر | ا | ر | ا | ر | ا | ر | ا |
| ۳ | د | ا | ر | ا | ت | ا | ر | ا | ر | ا | ر | ا | د |
| ٤ | ا | ر | ا | ر | ا | ر | ا | ر | ا | ر | ا | ر | ا |
| ۵ | ر | ا | ر | ا | ر | ا | ر | ا | ر | ا | ر | ا | ر |
| ٦ | ا | ر | ا | ر | ا | ر | ا | ر | ا | ر | ا | ر | ا |
| ۷ | ر | ا | ر | ا | ر | ا | ر | ا | ر | ا | ر | ا | ر |
| ۸ | ا | ر | ا | ر | ا | ر | ا | ر | ا | ر | ا | ر | ا |
| ۹ | ر | ا | ر | ا | ر | ا | ر | ا | ر | ا | ر | ا | ر |
| ۱۰ | ا | ر | ا | ر | ا | ر | ا | ر | ا | ر | ا | ر | ا |
| ۱۱ | ر | ا | ر | ا | ر | ا | ر | ا | ر | ا | ر | ا | ر |
| ۱۲ | ا | ر | ا | ر | ا | ر | ا | ر | ا | ر | ا | ر | ا |
| ۱۳ | ك | ا | ر | ا | ج | ا | ر | ا | ر | ا | ر | ا | ج |

# آگهی مناقصه نوبت دوم

سازمان نقشه‌برداری کشور ۱۸ عدد کمد وسه‌عدد فایل کابینت فلزی مورد نیاز بایگانیهای خودرا از طریق مناقصه خرید ری مینماید داوطلبان شرکت در مناقصه میتوانند همه‌روزه درساعات اداری تاپایان روز ۱۵فروردین ماه ٤۱ برای اطلاع از شرایط ومشخصات بدبیرخانه سازمان واقع دردوراهی مهرآباد کرج مراجعه نمایند پیشنهادات‌در ساعت ۹روز ۱٦فروردین بازوقرائت خواهد شد .

مهندس بسیطی -رئیس سازمان نقشه‌برداری کشور

# آگهی مناقصه شماره ۱۵ از شرکت سهامی تلفن ایران

شرکت سهامی تلفن ایران مقدار یك‌میلیون متر سیم دولا پلاستیکی ۰٫٦ میلی متری را از طریق مناقصه تحویل سی‌انداف خرمشهرخریداری می نماید .

داوطلبان شرکت در مناقصه می توانند با مراجعه به اداره کار پردازی واقع در خیابان‌اکباتان و دریافت فهرست مشخصات و شرایط مناقصه و پیش نویس قرار داد پیشنهاد های خودرا برابر مقررات و شرایط مربوطه تا آخر وقت اداری روزچهار شنبه نهم خرداد ماه ٤۱ بدفتر شرکت واقع در خیابان عشرت آباد ارسال و رسید دریافت دارند آ-٤۱۹٦٤ شرکت سهامی تلفن ایران

# خبرنگاران ما از شهرستانها اطلاع میدهند

استاندار کرمانشاهان اظهار داشت

## از پیشگاه ملوکانه استدعا خواهد شد که :

# برای افتتاح فرستنده یکصد کیلوواتی کرمانشاه

## باین استان نزول اجلال فرمایند

## بزودی اگوسازی کرمانشاه شروع میشود و تلفن خودکار این شهرستان بکار میافتد

## مقدمات ایجاد یك کارخانه شیر پاستوریزه در شهرستان کرمانشاه فراهم شده است

خبرنگار مادر کرمانشاه گزارش می دهد : در این تعطیلات عید فرصتی دست داد که باآقای دکتر صاحبقلم استاندار کرمانشاهان مصاحبه ای بعمل آورم و اقداماتی که در زمینه عمران و آبادی کرمانشاه بسرپرستی ایشان انجام شده است سئوال نمایم.

آقای استاندار درباره اصلاحات عمومی شهر ازنظر اکوسازی ، تاسیس باغ ملی ، اسفالت خیابانها ، پیاده‌روها، تعدیل و تثبیت نرخ برق و نرخ گوشت و سایر مایحتاج عمومی اظهار داشت :

در مدت ۹ ماه تصدی استانداری کرمانشاهان همواره فرمایشات ملوکانه که در هنگام تشریف فرمائی بشاه‌آباد غرب تاکید فرمودند که در عمران و آبادی این استان کوشش کنید درمد نظر بوده و سعی شده است که‌امریه شاهنشاه در این باره اجرا شود .

برای اکوسازی‌درکرمانشاه قرارداد لازم تنظیم و امضاء شده و بزودی عملیات اکو سازی کرمانشاه با شروع فصل مقتضی ، آغاز میگردد.

ساختمانهای موجود در تپه «چقا- سرخ» که بد منظره بودو علاوه‌برآن تبدیل بمرکزفساد گردیده‌بودخریداری شده است تا پس از تخریب آنها محل مزبور بپارك شهر تبدیل‌گردد.

برای اسفالت خیابانهای‌شهر آگهی لازم انتشار یافته و بزودی اسفالت خیابانها وپیاده روها شروع میشود . شهرداری کرمانشاه با ازدیاد درآمدی که پیدا کرده است شاید اولین شهرداری باشد که بدهکار نیست وبنابراین توانسته‌است مبلغ‌معتنابهی برای ایجاد و افتتاح خیابان بخش۳ این شهرستان تامین نماید و برای افتتاح چند خیابان دیگر نیز بودجه لازم تصویب وتامین کند تا بتدریج خیابانهای مورد نظر ایجاد وافتتاح شود .

درباره تقلیل‌وتثبیت‌قیمت مایحتاج عمومی آقای دکتر صاحبقلم استاندار کرمانشاهان اظهار داشت : برای تعدیل نرخ برق و تقلیل بهای گوشت اقداماتی بعمل آمده و بشهرداری و شرکت روشنائی دستور لازم داده‌شده است .

گرچه معمولا فصل بهار قیمت گوشت تنزل مییابد ولی چون استان کرمانشاهان اصولا مرکز دامپروری و حشم داری است باید قیمت گوشت در این استان ارزانتر ا زسایر نقاط باشد و در این باره هم اقدامات لازم بعمل آمده است در مورد بکار افتادن تلفن خودکار کرمانشاه آقای استاندار گفت : خوشبختانه با توجه آقای وزیر پست و تلگراف و مدیر عامل شرکت تلفن این موضوع حل شده و بزودی اهالی ازتلفن خودکار استفاده خواهند کرد .

برای جمع‌آوری گدایان شهر نیز آقای استاندار افزودساختمان اردوی کار بسرعت پیش میرود و تا اواخر فصل بهار اردوی کار کرمانشاه‌بمحل جدید منتقل میگردد در مورد ایجاد راههای شوسه فرعی آقای‌استاندار گفت: فعلا مقدار ۳۶۰ تن گندمهای اهدائی امریکادراختیار مقامات‌مربوطه استان کرمانشاهان گذاشته شده‌است تا از محل فروش این گندمها اعتبار لازم برای ایجاد و ترمیم راههای شوسه سنقر وازگله تامین شود و یا بجای دستمزد کارگران بآنان‌گندم داده شود . از محل اعتبار ۵۰ درصد راههای فرعی اقتصادی نیز درنظر است راههای‌بین کرمانشاه- سنجابی شیروانه ، سرتخت ،شاه آباد ، گهواره وگواور ایجاد گردد و هم- اکنون مقدمات کار فراهم شده‌است.

برای ایجادکارخانه شیرپاستوریزه در کرمانشاه نیز اقدامات لازم بعمل آمده و بمنظور تامین مسکن جهت کارمندان قرار است زمین های باغ نی و شاطر آباد بین آنان تقسیم شود .

چون اغلب بیمارستانهای کرمانشاهان نیز احتیاج بتعمیر داشت از وزیر بهداری درخواست شد که سیصد هزار ریال اعتبار باین منظور تامین گردد و این اعتبار هم اکنون حواله شده است فعلا تعمیرات بیمارستان های شاه آباد غرب ، قصر شیرین ودرمانگاه مهران‌پشتکوه شروع‌گردیده است درباره افتتاح فرستنده یکصد کیلوواتی کرمانشاه آقای استاندار اظهار داشت از پیشگاه ملوکانه‌استدعا خواهم کرد که به کرمانشاه نزول اجلال فرمایند واین‌فرستنده رادیوئی را که قبل از موعد مقرر پخش‌برنامه های آزمایشی آن شروع شده است افتتاح نمایند .

در شهرستانهای تابعه کرمانشاهان نیز اقدامات عمرانی و اصلاحی‌زیاد صورت گرفته که فعلا مجال شمردن و بازگو کردن یکایك آنهانیست .

## ۲۱ نفر مجروح شدند

چند روز قبل طی‌نزاعی که بین‌دودسته از کشاورزان‌جویبار شاهی رویداد بیستو یکنفر بضرب چوب وچماق مجروح شدند این‌زدو خورد بعلت تحریك یکی ازمتنفذین محل رویداد وخوب است مسئولین انتظامات از تکرار چنین واقعه‌ای‌در جویبار جلوگیری بعمل آورند .

## پرواز ملخ در آسمان شیراز

خبرنگارما درشیراز گزارش داد چندروزقبل چند دسته ملخ قرمزرنك که گویا از نواحی عربستان پرواز کرده بودند درآسمان شیراز ظاهر شدند . از طرف مامورین مبارزه با ملخ بلافاصله برای از بین بردن ملخهای موذی اقداماتی بعمل آمد ولی ملخها براثر طوفانی بودن هوا پراکنده شدند .

بقرار اطلاع چند دسته از این ملخها درآسمان برازجان و فیروزآباد فارس نیز دیده شده‌اند .

# امید آیندهٔ مردم گیلان

## ساختمان سد عظیم سپید رودرو بپایان میرود

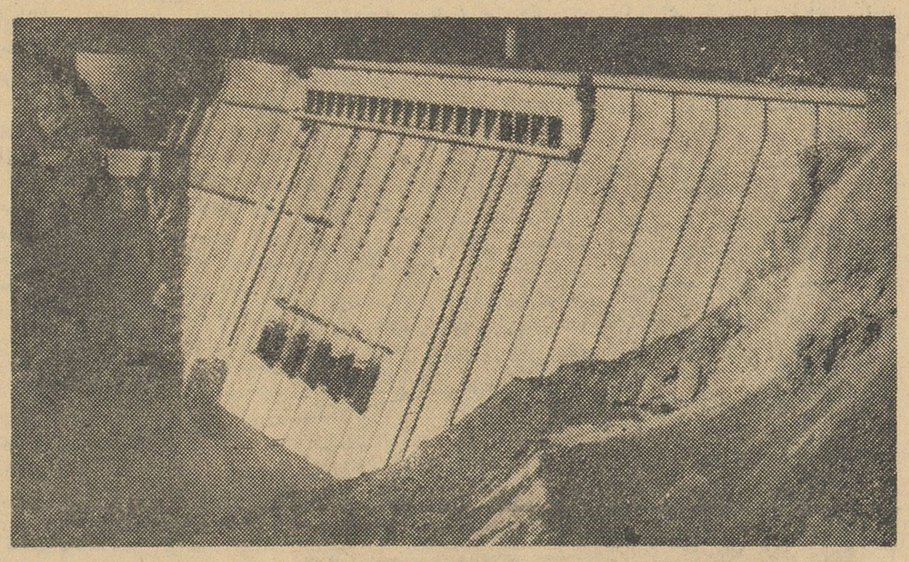

ساختمان سد عظیم سپیدرود روبپایان‌است وشایدامسال بهره‌برداری‌ازاین سدعظیم شروع گردد. قسمتهای اصلی ساختمان این‌سدبزرك پایان یافته و کم‌کم آب درپشت‌سد جمع‌میشود تادریاچه ای بزرگتر ازدریاچه‌سد کرج‌تشکیل شود . سد عظیم سپیدرود امیدآینده‌مردم گیلان است .

## اردوی قهرمانان در جهرم

### مسابقات ورزشی دررشته‌های مختلف ادامه دارد

خبرنگار مادر جهرم گزارش میدهد از بعدازظهر روز سوم فروردین ماه جاری اردوی ورزشی مرکب از ورزشکاران شهرستانهای بوشهر ، برازجان ،آباده ،کازرون، لارستان ، فیروزآباد ،داراب و فسا در شهرستان جهرم تشکیل گردید . ورزشکاران مزبور هنگام ورود بجهرم مورد استقبال گرم اهالی‌وورزشکاران قبلا اطلاع داده شد که یك پل فلزی بربالای این شهرستان قرار گرفتند . این اردوی ورزشی بسرپرستی آقایان منصوری مدیرکل ، ملك‌زاده رئیس تربیت بدنی و ممتحن مدیر فنی تربیت بدنی استان فارس در جهرم تشکیل گردیده است . ورزشکاران وشرکت‌کنندگان دراین اردو در اولین شب ورود از طرف آقای‌هنردر محل صادق‌آباد مورد پذیرائی قرار گرفتند واز روز چهارم فروردین ماه مسابقات قهرمانی استان در رشته‌های مختلف ورزشی در میدان‌استادیوم وزمین‌ورزشی دبیرستان خواجه‌نصیر جهرم شروع گردید و هنوز هم ادامه دارد .

## اعضای دائمی

چند روز پیش شورای‌موقت حزب مردم در مشهد منحل شد و آقایان مهندس گنجی وزیر راه ، دکتر محمود ضیائی دکتر حسین اسدی ، دکتراعتمادی معاون‌وزارت بهداری ، دکتر وحیدمهدوی ، منوچهر تیمورتاش ،یار محمد شادلو محسن طاهری ،تیمورسهامی ، عبدالحسین مجیدفیاض ، دکتر قوام نصیری، دکتر علی سالاری ، حاج‌علی اکبر توتونچیان حاج ابراهیم آل هاشمی ، مهندس اخوان ، مجید فیاض ،حسین جمشید ، شمس‌الدین ضیائی وابوالفضل کار آموز بعنوان اعضای دائمی شورای حزب مردم در مشهد تعیین شدند شورا همه هفته تشکیل جلسه خواهد داد .

# راه باز است

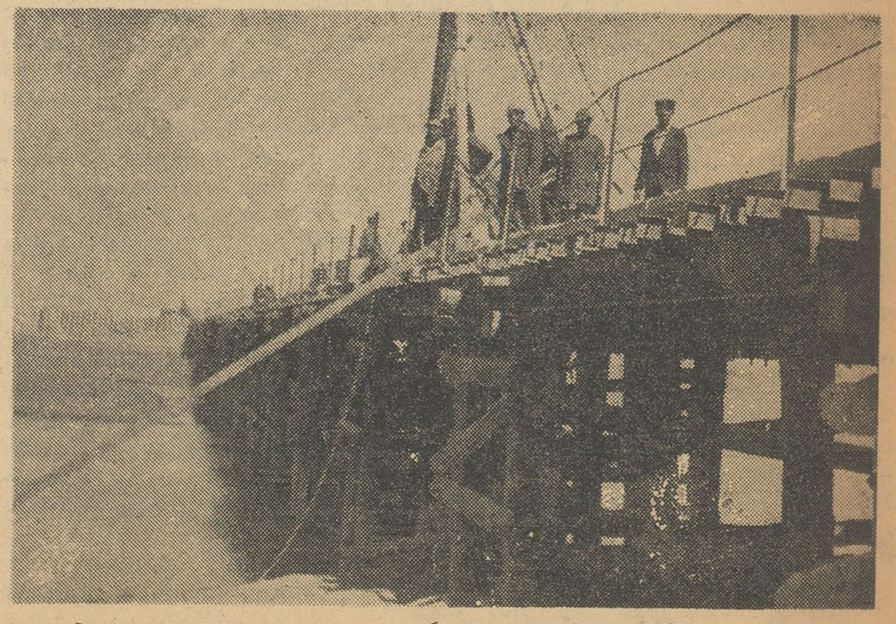

خبرنگار مادرزابل گزارش میدهد پس‌از ده‌روز که‌برای تبدیل تیرهای چوبی فرسوده پل «نهرآب»زابل به‌تیرآهن، عبور ازروی پل‌ممکن نمیشد وازاین جاده، راه نبود بالاخره تعمیرات پل‌پایان یافتو پس‌ازتعویض تیرهای فرسودهٔ پلو تبدیل آن‌به تیرآهن سرانجام‌راه «نهراب»بازشد .

اماقرار بود یك پل فلزی بربالای رودخانه«نهرآب» نصب شود و میگویند این‌پل ،خریداری گردیده وتا خرمشهر هم‌رسیده است ولی شاید یکی‌دوسال طول کشیده‌است وهنوزاین پل‌فلزی ازخرمشهر بزابل‌نرسیده است !

حالاگرچه همچنانکه در عکس بالادیده میشودپل«نهرآب»با زحمات‌ومخارج زیادتعمیر شدولی بازهم‌همیشه باطغیان رودخانه درمعرض خطر فروریختن‌است . بهتر نیست بانصب پل‌فلزی برروی رودخانه مزبور این خطررا برای همیشه رفع کنید ؟

## هدیهٔ نوروزی مردم بندرپهلوی

خبرنگارما دربندرپهلوی گزارش داد بمناسبت عیدباستانی نوروز آقای مرتضوی شهردار بندرپهلوی از طرف سازمان تربیت بدنی این شهرستان به پیشگاه شاهنشاه و شهبانوی ایران شرفیاب شد و هدیهٔ مردم شهر را به پیشگاه اعلیحضرتین تقدیم داشت .

هدیه اهالی بندرپهلوی یك ماهی غضروفی خاویاردار معروف به «فیل‌ماهی» بودکه از طرف مرکز علمی شرکت شیلات ایران در بندرپهلوی تهیه گردیده بود و این فراوردهٔ شرکت شیلات ایران دربازارهای اروپا وامریکا و روسیه معروفیت بسزائی دارد .

## برای عمران وآبادی کرمان

### شهردار از مردم تقاضای کمك و همکاری کرد

خبرنگارما در کرمان مینویسد چند روز قبل بدعوت آقای‌مهندس هوشنك فرزاد شهردار جدید کرمان جمعی از نمایندگان طبقات‌مختلف مردم در مسجد جامع شهر اجتماع کردند دراین اجتماع‌ابتدا آقای شیخ‌الاسلامی واعظ بیاناتی در مورد لزوم هم‌آهنگی وهمکاری مردم ایراد کرد و سپس آقای شهردار طی نطق جامعی اظهار داشت: اگر کمك مردم نباشد شهردار کوچکترین قدمی نمیتواند در راه عمران و آبادی شهربردارد .

## افتتاح بانك

خبرنگار مادر جویبار شاهی گزارش دادچندروزقبل طی‌مراسمی شعبهٔ بانك ملی ایران در جویبار شاهی افتتاح شد .

دراین مراسم روسای ادارات دولتی وجمعی از معتمدین ومعاریف این منطقه حضور داشتند .

اهالی وبخصوص کسبهٔ جویبار شاهی ازاین اقدام سودمند اظهار خشنودی میکنند .

## متاسفانه نشد !؟

خبرنگار مادر میناب جنوب گزارش میدهد از آنروز که برنامه های فرستندهٔ رادیو ایران موج ۳۱ متر را تغییر داد وروی موج۴۱ متر پخش برنامه های خودرا شروع کرد صدای رادیو ایران در میناب جنوب شنیده نشد وحالا هم‌ازشنیدن برنامه های رادیو ایران محرومیم . میخواستیم این چند روزه تعطیلات عید خودرا باشنیدن‌برنامه های‌رادیو ایران سرگرم کنیم ولی متاسفیم که در اولین شماره روزنامه سال‌نو بگوئیم که :متاسفانه نشد ؟!

## حادثه‌ای درخیابان جنگل

خبرنگار مادر کرد کوی گزارش میدهد :چند روز قبل موتوسیکلت بدون شماره‌برانندگی محمدصمدی هنگام عبور در خیابان جنگل کرد- کوی با پسربچه‌ای بنام نورعلی تصادف کرد واورا مجروح نمود . مامورین انتظامی پس‌از اطلاع بر این امر بلافاصله کودك مجروح را ببهداری منتقل کردند و رانندهٔ موتوسیکلت که گواهینامه نداشت دستگیر شد .

## تاسیس بانك کشاورزی وبیمارستان

### از تصمیمات شورای شهرستان خمین است

خبرنگارما درخمین مینویسد چند روز قبل جلسه شورای‌شهرستان خمین‌باحضور آقای دهقان فرماندار و روسای مربوطه تشکیل گردید ودراین جلسه پیشنهاداتی باین شرح‌مطرح‌شد .

پیشنهاد شد از لحاظ کمك به‌کشاورزان‌خمین شعبه بانك کشاورزی دراین شهرستان تاسیس گردد . ارتباط تلفنی بین خمین واراك برقرار شود. ژاندارمری خمین بگروهان تبدیل گردد. یکباب بیمارستان مجهز در شهر تاسیس و جاده‌های ارتباطی خمین و شهرهای مجاور ترمیم گردد.

## زلزله درگرگان

گزارش خبرنگار مادر گرگان حاکی است که چند روز قبل زلزلهٔ نسبتا شدیدی در گرگان روی داد وباعث وحشت وترس اهالی شد .

گرچه این زلزله شدید بود ولی خوشبختانه خسارات مالی و تلفات جانی ببار نیاورد .

## انجمن همکاری خانه و مدرسه..

شلمان - چند روزقبل جلسه انجمن همکاری خانه و مدرسه دبستان هفده دی شلمان‌باحضور آقای احمدطاهری مدیر دبستان وعده کثیری از اولیاء دانش آموزان جهت تعیین اعضاء انجمن همکاری خانه و مدرسه تشکیل شد .

ابتدا آقای احمد طاهری پیرامون فوائد انجمن همکاری خانه و مدرسه سخنرانی کرد . آنگاه از مدعوین اخذ رای بعمل آمد و این آقایان بعنوان هیئت رئیسه انتخاب گردیدند : آقایان : رضا قلی‌زیاری رئیس ، محمد اسمعیل اسمعیلی سیکا رودی نایب رئیس ، سید ابوطالب هاشمی سیکارودی صندوقدار ، و حسن علی‌پور حسابدار .آقایان : رضا شیخ‌الاسلامی و شعبان پروانه نیز بعنوان عضو انجمن همکاری خانه و مدرسه دبستان هفده دی تعیین شدند .

## بازدید پادگان

خبرنگار مادر زابل می نویسد چند روز قبل تیمسار سرلشگرروحانی فرمانده سپاه ٦خاور باتفاق تیمسار سرتیپ مهراب‌پور فرمانده تیپ‌کرمان وآقای سرهنك مهاجر رئیس سازمان امنیت سیستان و بلوچستان وعده‌ای دیگر بزابل‌وارد شد و از پادگان نظامی این شهرستان بازدید بعمل آورد .

## بازدید تاسیسات فرهنگی فردوس

اخیرا آقای معصومخانی رئیس کل فرهنك خراسان بهمراهی آقایان «برومبا» مشاور فرهنگی خراسان‌و کیانی رئیس تعلیمات اکابر استان‌بفردوس واردشد و از طرف‌آقای عباس‌خالقی رئیس فرهنك و عده کثیری ازفرهنگیان مورد استقبال قرارگرفت . رئیس کل فرهنك خراسان طی توقف خود در فردوس‌ابتدا از کلاسهای شبانه دبستان شمس دیدن کرد و سپس‌بترتیب بهداری‌آموزشگاههای فرهنك و کلاس اول و آزمایشگاه دبیرستان فردوسی فردوس‌را مورد بازدید قرار داد . در تمام مدت بازدید آقای خالقی رئیس فرهنك و متصدیان مربوط توضیحات لازم‌را به آقای معصومخانی‌میدادند.

## نمایندگان اطلاعات در خدمت مردم

### مردم شهرستانها بوسیله نمایندگان اطلاعات خواسته های خودرا شرح میدهند

### میناب

عده‌ای از کارمندان ادارات دولتی میناب در یکی از روزهای تعطیل عیدنوروز بدفتر نمایندگی اطلاعات آمدند و گفتند:بااین کمی حقوق و زیادی عائله عیدنوروز را بهرترتیب بود گذراندیم . گرچه‌قبل از عید پیش‌بینی‌هزینهٔ کمرشکن عیدرا کرده بودیم ولی در انجام وظیفه کمترین قصور یا تقصیری نکردیم. حالا هم که ایام عید را میگذرانیم اماآنروز هم که دوباره برسر خدمت حاضرشویم کوچکترین قصور یا تقصیری درانجام وظیفه روانخواهیم داشت . این‌عده میگفتند:فقط یك نگرانی داریم‌و آنهم موضوع‌تامین مسکن است . میگفتند: ناچاریم لااقل دوهزار ریال ماهیانه کرایه منزل بدهیم وباتوجه باینکه دراغلب شهرستان‌هاتصویب شده است که مقداری از اراضی خالصه دولتی برای تامین مسکن بین کارمندان تقسیم شود تقاضا داریم در میناب هم‌این تصویبنامه اجراشود تاماهم دراین اول سال‌نو باخیال راحت و خاطر آسوده وظایف خودرا انجام دهیم .

### رفسنجان

رفتگران شهرداری رفسنجان بدفترنمایندگی اطلاعات مراجعه کردند و گفتند: پیش از عید وحتی در تمام مدت سال گذشته هرچه گفتیم وتقاضا کردیم وفریاد زدیم که حقوق ماناچیز است وبرای افزایش حقوق مااقدام کنید کسی توجه نکرد . عیدآمد وگذشت . بهرترتیب بودمراسم نوروز را انجام دادیم واگر باسیلی هم بود ، صورت خودرا سرخ نگاه‌داشتیم ،هرچه‌بود گذشت ، اما شمارا بخدا بیائید و فکری بحال ماکنید، آخر روزی پنج تومان دستمزد رابکدام مصرف برسانیم ، بااین مبلغ ناچیز هر طرف زندگیمان را درز بگیریم طرف دیگرش از هم گسیخته میشود. تاگلودر قرض فرورفته‌ایم و راه‌بجائی نداریم . دراین اول سال نوبیائید و بامژدهٔ افزایش حقوق، مارا دلشاد کنید.

### یزد

نمایندگان کارگران شهرستان یزدبدفتر نمایندگی اطلاعات آمدند و ضمن اظهار خشنودی از فعالیتهای ثمربخش رئیس‌بخش جراحی بیمارستان کارگران یزد طوماری مبنی بر همین موضوع تسلیم داشتند . نمایندگان کارگران که رونوشت این طومار را بوزارت کار و مدیر کل بهداری شهرداری فرستاده‌اند تقاضا داشتند برای تشویق وتقدیر این پزشك دلسوز اقدام لازم بعمل آید.

### تربت‌جام

خدمتگذاران فرهنك تربت جام در آخرین روز تعطیلات عید بدفتر نمایندگی اطلاعات آمدند وگفتند : ادارهٔ دارائی تربت‌جام بعذرنداشتن اعتبار ، عیدی وسایر مطالبات مارا نپرداخت ودراین ایام عید مانتوانستیم «عید»داشته باشیم. باجزئی‌حقوق خود قادربه‌تامین مخارج عیدنبودیم وبهمین جهت امسال ایام‌عیدرا هم مثل‌روزهای معمولی گذراندیم و بابی‌پولی ساختیم .

خدمتگذاران فرهنك میگفتند: حالابهتر آن دیدیم که اصلا ازدریافت حقوق خودتاموقع پرداخت مطالبات ،صرفنظر کنیم وحقوق خودرابعنوان «عیدی» بمسئولین امر ببخشیم ! مگر همیشه باید آسمان بزمین ببارد؟ بگذارید یکبارهم زمین به آسمان بباردو مابمسئولین امرعیدی‌بدهیم؟! چه‌عیبی دارد؟

## مجسمه پوراندخت ساسانی

### طی حفاری دریکی ازدهات خرمدره کشف‌شد

خبرنگارما درخرمدرهٔ زنجان گزارش میدهد چند روزقبل یکی‌از اهالی قریهٔ «سوکهریز» از توابع خرمدره بپاسگاه ژاندارمری اینمنطقه اطلاع دادکه درقریهٔ «سوکهریز» تپه‌ای‌استکه یکی‌از ساکنین قریه بنام خیراله با استفاده از تعطیلات عید دراین تپه شروع بکاوش وحفاری نموده وطی این حفاریها و کاوشها مجسمه‌ای از انسان که شبیه تصویر پوراندخت ساسانی و ازجنس زبرجد است کشف کرده است خیراله از طرف گروهبان‌یکم عابدینی رئیس پاسگاه ژاندارمری خرمدره احضار شد و پس‌از بازجوئیهای اولیه اعتراف‌کرد که مجسمه‌ای با این مشخصات ازتپهٔ مزبورکشف کرده ولی پس‌از دوسه‌روز مفقود نموده و حالا مجسمه را دراختیار ندارد . فعلا تحقیقات دراین باره از طرف ژاندارمری خرمدره ادامه دارد.

## پل فلزی رودخانه «کر» شیراز

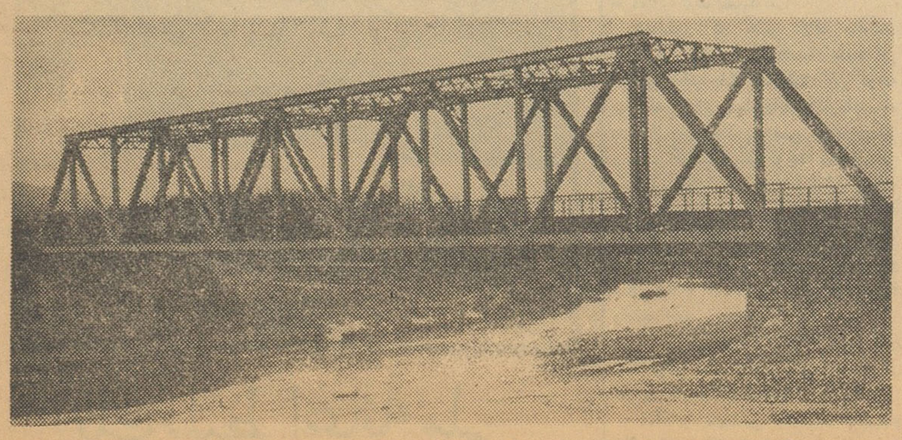

رودخانه «کر» درشیراز نصب شده است که سال آینده طی مراسمی افتتاح میشود و مورد استفاده قرار میگیرد . درعکس بالا پل فلزی رودخانه کرشیراز پس‌از نصب بربالای رودخانه مزبور دیده میشود . این پل فلزی باصطلاح پل معلق است وفقط برروی دوپایه ابتدائی و انتهائی استوار گردیده است .

# عبوری از پنجره قاره

## نویسنده بزرگ الجزایر کشته شد

چندروزپیش تروریستهای سازمان آدمکشی ارتش سری مولود فراعون نویسنده بزرگ الجزایری را ازپای درآوردند . در این عکس مولود فراعون (سمت‌چپ) نادانیل دلورم ستاره فرانسوی وامانوئیل روبلس یکی از نویسندگان معروف فرانسه مشاهده میفرمائید . این عکس در سال ۱۹۵۷ برداشته شده است.

# حمله آمریکا به خورشید

### دانشمندان آمریکائی باپرتاب‌ماه‌مصنوعی «اسو» پرده از اسرار خورشید بر میدارند

امریکائیها اخیرا جدید ترین ماه مصنوعی خود را بنام «اسو» با موفقیت مورد آزمایش قرار دادند غرض از پرتاب این موشك جدید مطالعه در وضع خورشید میباشد. میدانیم که خورشید در تولید باد و باران و خشکی تاثیر فراوان دارد . لکن هدف امریکائی ها بررسی تشعشعات خورشید ولکه‌های این منبع حرارت و نور می باشد. مطالعه این پدیده ها و بر رسی آنها برای تعیین وضع‌فضا نوردانی که بماه و سایر کرات آسمانی خواهند رفت . ارزش زیادی دارد. زیرا اشعه ایکس ، اشعه بنفش ، ذرات پروتون و .... که توسط خورشید درفضای لایتناهی پراکنده میشوند باندازه‌اشعه رادیواکتیویك بمب اتمی بسیار پر قدرت‌خطرناك و مرك آور هستند .

دانشمندان فضائی نتوانسته‌اند اطلاعات عمیقی در باره خورشید بدست آورند . و تا زمانیکه این اطلاعات کسب نشده پرواز بفضای جوکار آسانی نخواهد بود وشاید هم عملی نباشد . باید خاطرنشان سازیم که طبقات مختلف گازیکه کره زمین را احاطه کرده اند ما را از شر اشعه مرك آور خورشید محفوظ میدارند .

ماه مصنوعی «اسو» تقریبا دویست کیلو وزن دارد . «اسو»در فاصله پانصد کیلو متری زمین بر یك مدار کامل میچرخد وبوسیله میزده‌دستگاه‌مختلف‌تمام‌خصوصیات پرتوی خورشید را مطالعه میکند. مدت پرواز این ماه مصنوعی‌شش ماه‌خواهدبودو دانشمندان‌امریکائی امیدوارند که نتایج جالبی ازپرواز آن بدست آورند . فرانس سوار

## دستگاه «هیجان سنج» هم ساخته شد

### این دستگاه از فاصله صد متری میزان هیجان اشخاص‌را دربرابر حوادث معین میکند

لابد بااطلاع هستید که دانشمندان دستگاهی ساخته‌اندبنام «دروغ‌سنج» که باآن‌مچ دروغگو ها رامیگیرند. از این دستگاه آمریکائیها زیاد استفاده میکنند . اخیرا دستگاه دیگری ساخته شده است بنام «هیجان سنج» که با اشعه مادون قرمزکار میکند ومیتواندازفاصله‌یی در حدود صد متر هیجان یك نفر را در مقابل یك حادثه مشخص سازد و میزان آنرا تعیین کند .

شاید باور کردنی نباشد ... ولی یك بیولوژیست آمریکائی با مشاهده یکنوع ماربنام «مارزنگی» بفکر تهیه این دستگاه افتاد .

مار زنگی عضو مخصوصی در بینی خود دارد که به وسیله آن میتواند وجود یك حیوان خونگرم را از فاصله زیاد تشخیص دهد . این عضو مخصوص مار زنگی که بوسیله تحریکات حرارتی عمل میکند در مقابل تغییر حرارت بمیزان یك هزارم درجه سانتیگراد نیز حساس است . ازطرف دیگر میدانیم که انسان موقعیکه گرفتار هیجان میشود حرارت بیشتری از بدنش متصاعد میگردد و هر چه هیجان بیشتر باشد حرارت‌اضافی زیاد تر خواهد بود .

با استفاده از همین حرارت‌اضافی دستگاه «هیجان سنج» ساخته شده است .

سرویس علمی خبر گزاری فرانسه

## بعد از ۲۹ سال جسد خلبان پیدا شد

### لانکاستر خلبان انگلیسی بیست و نه سال پیش بدنبال‌فروداجباری درصحرای الجزایر جان سپرده بود وجسدش چند روز پیش پیدا شد

بعد از بیست و نه سال جسد یك خلبان انگلیسی بنام نیوتوف لانکاستر در صحرای الجزایر پیداشد. جسد این خلبان در کنار هواپیمایش که از نوع هاویلاند بود پیدا شده‌است از بیست‌و نه سال پیش تاکنون کسی از این منطقه گذر نکرده بود . جسد لانکاستر که کاملا سال مانده بود در پوشش‌نازکی از شن مخفی شده بود وفقط یك تصادف باعث پیدا شدن آن گردید . موقعیکه چند نفربا یك هواپیما خودرا بکنار جسد رساندند مشغول جستجوی جیبهای لباس خلبان بخت برگشته شدند و در جیب او دفترچه ئی‌پیدا کردند که نام و نشان او وجزئیات حادثه سقوط هواپیمایش شرح داده شده بود . لانکاستر شش روز در صحرای سوزان بامید آنکه راهی برای نجات خود بیابد لحظات سختی‌را گذرانده بود . لانکاستر در سال ۱۹۳۳ در صدد بر آمده بود که با یك هواپیمای دو موتوره از راه صحرا خودرا از الجزایر بکوآ(افریقا) برساند . او در آن هنگام سی و پنج سال داشت . روز ۱۳ آوریل در حین پرواز هواپیمای لانکاستر دچار یك عیب فنی شده و او مجبور می گردد اجبارا در میان شنهای سوزان صحرا فرود آید . متاسفانه هواپیما درمیان شنهای متحرك بزمین می نشیند و امکان پرواز مجدد از لانکاستر سلب می‌شود . خلبان شجاع در انتظارکمك میماند و برای اینکه ازپای در نیاید زیربال هواپیمایش دراز می کشد و تشنگی خود را با آب رادیاتور برطرف می سازد . آنگاه لانکاستر حوادثی‌را که پیش می آید دقیقا در دفترچه خود می نویسد .آخرین خطوط‌دفترچه او با دستی لرزان نوشته شده اند ولی نشانه آن هستند که لانکاستر تا دقایق آخر قدرت عقلی خودرا حفظ کرده بود .

بهر حال جسد این خلبان پس‌از تا گورستان تشییع کردند که درزمان بیست‌و نه سال با تشریفات نظامی مرگش هنوز پا بعرصه زندگی‌نگذاشته بخاك سپرده شد و سربازانی اورا بودند .

فیگارو

## فروشندگان سیگار حشیش بدانشجویان کمبریج بازداشت شدند

پلیس انگلیس اکنون در جستجوی یك‌باند خطرناك قاچاقچی مواد مخدره است که مخفیانه بدانشجویان دانشگاه کمبریج حشیش میفروختند .

اخیرا یکی از دانشجویان دانشگاه مذکور بر اثر مسمومیت از موادمخدره تلف شد . مرك‌این جوان که‌فرزندیکی از استادان انگلیسی‌است پرده ازروی عملیات جنایتکارانه این باندبرداشت در تحقیقاتی که بعمل آمد معلوم شد که افراد باند مزبور حشیش رابه صورت سیگار بدانشجویان میفروختند

دانشگاه کمبریج بدنبال کشف‌این ماجرا اعلام داشت که اکثریت دانش‌جویان هیچگونه اعتیادی به موادمخدره ندارند .

## گنجینه آثار باستانی مصر بزیر آب نمیرود

### باکوشش کشورهای مختلف جهان آثار دشت نوبی حفظ‌خواهدشد

خلاصه

وزارت فرهنك و هدایت افکارملی مصر اعلام داشت که عملیات مربوط به حفظ آثار باستانی دشت «نوبی» طبق نقشه‌ای که برای این‌کار تهیه شده انجام خواهد گردید .

اخیرا شایع شده بود که دولت مصر بدون توجه به‌آثار باستانی دشت «نوبی» عملیات ساختمان سد اسوان را درناحیه مزبور دنبال‌خواهد کرد .

دراعلامیه وزارت هدایت افکار ملی مصر گفته شده است که دولت مصر به عملیات مربوط به نجات آثار باستانی دشت «نوبی» ادامه میدهد و ملت‌ها ، کشورها و سازمان های بین‌المللی بدرخواست دولت مصر برای همکاری دراین باره پاسخ مساعد داده و علاقه شدید خودرا به حفظ این گنجینه گرانبها و مخصوصا معابد «ابوسمبل» ابراز داشته‌اند .

دولت مصر امیدوار است‌نقشه‌هائی که برای این‌کار تهیه شده باموفقیت بمورد اجرا گذاشته شود واز کشورها وملت‌ها وسازمانهائی که صمیمانه در این راه کمك میکنند سپاسگزاری می کند .

روزنامه‌الاهرام در دهم‌فوریه‌گذشته اعلام داشته بود بعقیده دولت مصر دربرخی محافل غربی فعالیت هائی صورت میگیرد که برنامه ساختمان‌سد اسوان حداقل یك سال بتاخیر افتد تا دراین مدت کمك کشورهای دیگر را برای شرکت درعملیات نجات‌دادن آثار دشت «نوبی» جلب‌کنند. الاهرام اضافه کرده بود باوجود اینکه مصر علاقه شدیدی به حفظ آثار مذکوردارد معذلك معتقد است که سد اسوان‌برای این کشور اهمیت حیاتی دارد . و بهیچوجه درنظر ندارد ساختمان سد اسوان را بخاطر حفظ این آثاربتعویق اندازد و هیچ‌کس حق ندارد از ملت مصر درخواست کند اجرای طرحی را که در سرنوشت آن اهمیت بسزائی دارد بتاخیر اندازد .

## حمورابی سخن میگوید

### پادشاه بزرك بابل بزبان بابلی مجموعه قوانین خودرا تشریح میکنند

حمورابی پادشاه بزرك بابل که‌هفده قرن قبل از عصر ما مجموعه قوانین‌خود راکه‌هنوز هم مورد تحسین و تمجید جهانیان است انتشار دادبزودی درموزه جدید بغداد برای تماشاچیان سخن خواهدگفت :

رئیس‌موزه که نقشه های این ساختمان‌جدید را دردسترس‌خبرنگاران گذاشت گفت‌پادشاه بزرك حمورابی که‌روی لوحه سنگی بزرگی درحال دریافت قوانین آسمانی خود نمایش داده شده‌دریکی از طالارهای موزه‌از بازدید کنندگان پذیرائی خواهدکرد. وصدای اوبگوش همه‌خواهد رسید. حمورابی بزبان بابلی مواد مجموعه قوانین خودراخواهد خواند ودرهمین حال ترجمه‌های عربی فرانسه‌انگلیسی وآلمانی آن‌انتشار خواهدیافت و تماشاچیان موزه ازهر ملتی که‌باشند بمعنی آن پی خواهند برد.

## یول برانیر در نقش «تاراس بولبا» قهرمان‌داستان «گوگول»

«یول برانیر» هنر پیشه مشهورامریکائی سرگرم بازی در نقش «تاراس بولبا»ست .داستان تاراس بولبااز آثارنویسنده‌روسی«گوگول» میباشد وتاکنون چند بار بصورت‌فیلم‌در آمده است .قبل ازیول‌برانیر هنر پیشه معروف‌هاری بور درسال۱۹۳۵ در نقش تاراس بولبا ظاهر گردید. فیلم رنگی و جدید«تاراس بولبا» بوسیله لی .جی تامپسون «کارگردان» «توپهای‌ناوارون» تهیه‌میشود.

تونی کرتیس و کریستیان کوفمان همبازی یول برانیر هستند. تامپسون فیلم خود را درآرژانتین تهیه میکند زیرا گروهی از بومیان این کشور شباهت زیادی بقزاقهای‌مشهور روسی دارند که داستان‌فیلم سر گذشت آنهاست.

## کلیمانجارو باچتر نجات فتح شد

### دوپزشك و یك فرانسوی دیگر برای اولین بار باچترنجات برقله کلیمانجاروفرودآمدند

سه‌چترباز فرانسوی برای‌اولین بار بایك اقدام متهورانه باچتر نجات‌برقله کلیمانجارو مرتفعترین قله‌افریقا فرود آمدند .کلیمانجارو۶۰۰۰متر ارتفاع دارد .دونفر ازاین چتربازان دکتر طب هستند . یکی‌از این سه‌نفربنام ژان کلودوبواجریان کار خودراچنین‌شرح داد :

فرودآمدن مابرکلیمانجا روبسیار مشکل بودزیرا میبایست‌روی زمینی‌که ۱۵۰تا۲۰۰ مترمربع وسعت‌داشت‌فرود آئیم .هدف ماازاینکار سه‌چیز بود : ۱ـ شکستن رکورد پرش باچتر برروی نقاط مرتفع .این‌رکورد تاکنون در دست یك گروه فرانسوی بود که سال گذشته باچتر نجات برقله مون‌بلان فرود آمدند .مون بلان ۴۸۰۰ متر ارتفاع‌دارد . ۲ـ آزمایش وسائل جدید برای نجات کوهنوردان ۳ـ آزمایش قدرت روحی افراد برای انجام نقشه‌های کمك‌بکوهنوردان . مابهر سه‌هدف‌خود رسیدیم .

سه‌چترباز مزبور درپاریس مورد استقبال گرمی قرار گرفتند .

پاری پرس

### جراحان آمریکائی اعلام کردند :

## دیگر خونریزی مغزی کسی را نخواهد کشت

### جراحان آمریکائی شریانهای ضعیف را با یك ماده پلاستیکی تقویت می‌کنند

جراحان دانشکده پزشکی کالیفرنیا یك روش جدید برای پیش گیری خونریزی مغزی ابداع کرده‌اند . خونریزی مغزی در آمریکا و در سراسر جهان باعث مرك عده‌زیادی می شود . نشریه «مجمع پزشکی امریکا» در آخرین شماره خود اصول این روش جدید را تشریح نموده است .

پزشکان و جراحان کالیفرنیا تاکنون در چندین مورد این‌روش را بکار بسته‌اند و نتایج بسیار درخشانی بدست آورده‌اند . روش مزبور در حقیقت راه پیش گیری بسیار عملی خونریزی مغزی است. کسانی که در معرض خطر این فاجعه قرار دارند تحت عمل جراحی واقع می شوند و جراحان اطراف شریان های ضعیف آنهارا از یك ماده پلاستیکی می پوشانند . این ماده مقاومت دیواره شریان رازیاد می کند و در ضمن کوچکترین اختلالی در راه جریان خون بوجود نمی آورد . بدین ترتیب خطرپاره شدن شریان های مغزی از بین می رود .

ماده پلاستیکی مزبور قابلیت ارتجاع زیادی دارد و هیچ تغییری در وضع شریان بوجود نمی‌آورد .

جراحان آمریکائی نسبت به این روش جدید بسیار خوشبین هستند و آنرا کاملا عملی میدانند

سرویس پزشکی خبرگزاری فرانسه

### یك فضاشناس شوروی اعلام کرد:

## یك کمربند ضخیم الکترونی پرواز گاگارین تیتوف وگلن را محدود ودشوار ساخت

### دانشمندان میکوشند تاراهی برای مقابله بااین‌کمربند پرتوی پیداکنند

پروفسور پوکروفسکی یکی از دانشمندان فضائی مشهور شوروی که‌در باره‌پرواز های فضائی‌مطالعات عمیقی دارد طی مقاله‌ای چنین‌نوشته است : بزرگترین خطری که فضا نوردان را تهدید میکند پرتو های کیهانی هستند . بر فراز جوطبقه ای بضخامت ۷۶۳ کیلو متر وجود دارد که در آن الکترونهای بیشماری در حرکت هستند و اشعه مرك آوری ایجاد میکنند .

پروفسور پوکرو فسکی سپس گفت :پروازگلن ،تیتوف ،گاگارین از نظر ارتفاع محدود بود زیرا میبایستی از فرستادن آنها بدرون این کمر بند اشعه کیهانی خود ـ داری میشد . هم اکنون دانشمندان شوروی موشك هائی بدرون این کمر بند فرستاده‌اند تا اطلاعاتی در باره آن بدست آورند ، با تهیه این اطلاعات راهی برای حفظ فضا نورد در مقابل‌ذرات الکترونی‌بدست می‌آید و آنوقت‌میتوان فضا نوردان را بارتفاعات بسیار زیاد رسانید .

فیگارو

### عذر خواهی

**بعلت تراکم اخبار و مطالب چاپ پاورقی جمیله بوپاشا در شماره‌امروز امکان‌پذیر نگردید. بادرخواست پوزش ازخوانندگان گرامی وعده میدهیم که از فردا شرح حال جمیله جای بزرگتری را اشغال خواهد کرد و تا پایان ادامه خواهد یافت .**

## چهارمین فستیوال سینمائی «ماردل‌پلاتا» باشرکت پرنس‌فیلیپ شوهر ملکه‌الیزابت برگذار میشود

چهارمین فستیوال بین المللی سینمائی «مارول پلاتا»با درخشندگی بسیار گشایش یافت . سیزده‌کشور در این دوره‌فستیوال شرکت دارند. این کشور ها عبارتند از : آلمان ، برزیل ، چك اسلواکی ، فرانسه، اسپانیا ، امریکا ، انگلستان ، مجارستان ، ایتالیا ، ژاپن ، مکزیك شوروی‌وآرژانتین .اسپانیاوآرژانتین وبرزیل هر کدام دو فیلم در این فستیوال نمایش خواهند داد.بعلاوه ممکنست از چند کشور دعوت‌شود که فیلم های‌خود را خارج ازبرنامه نمایش دهند .

فرانسه فیلمی‌از ژان موروننمایش میدهد باضافه کارتوش با شرکت ژان پل بله موند و از جمله هنر ـ پیشگان معروفی‌که دراین فستیوال شرکت دارند میتوان جیولتاماسینا، پل نیومن و بلموندو را نام برد . احتمال میرودکه پرنس فیلیپ‌شوهر ملکه الیزابت هم در این فستیوال حضور یابد .

فستیوال با نمایش یك فیلم‌ژاپنی شروع میشود .

سرویس سینمائی خبرگزاری‌فرانسه

## تقدیر شوم

از: مارتین سری : ترجمه: منصور مصلحی

ـ حالت بهتر است ؟

مارگریت با اشاره فهماند که هنوز بحران بر طرف نشده است و بعد نجوا کنان گفت :

ـ یك قرص دیگر بمن بده ...

آلبرت در جواب گفت :

ـ نه . این وظیفه ما نیست که مقدار دارو را دو برابر کنیم. حرفهای دکتر را بخاطر داشته باش یك قرص ، نه بیشتر . ولی‌صبر کن .....

آنگاه گوشی را بر داشت :

ـ آلو ، تلفن خانه .. ممکن است شماره یك دکتر را بدهید .هر که باشد فرق نمیکند ...

چطور ؟ آه ! بسیار خوب ..

آنگاه رو بزنش کرد و گفت :

ـ تلفن خارج خراب است . من خودم بدنبال دکتر میروم .فاصله رفت و برگشت تا شهر پنجاه کیلو متر است و اینکار اقلا یکساعت طول میکشد . دو دقیقه بعد اتومبیل آلبرت در دل تاریکی پیش میرفت. آلبرت تاسف این را میخورد که چرا برای گذراندن تعطیلشان این‌هتل دور افتاده‌ساحل‌آندالوز را انتخاب کرده‌اند .ولی مگرمیتوان حوادث راپیش‌بینی کرد ؟ سالها بود که مارگریت گرفتار بحران نشده بود و تاکنون در هر حمله بیماری یك قرص برای تسکین دادن درد او کفایت میکرد .

ناگهان مانعی راه اتومبیل را سد کرد . غرغر کنان گفت :

ـراه را برای عبور ترن بسته‌اند .

و هر گز ندیده بود که ترنی از این خط عبور کند . ساعت یازده بود. چقدر این وقت تلف کردن برایش گران تمام میشد !

آلبرت بخود گفت : «خدا کند این طبیب لااقل کمی فرانسه بلد باشد» مدتی بود که اتومبیل در کنار راه آهن ایستاده بود . البرت برای اینکه عصبانیت خود را تخفیف دهد سیگاری روشن کرد . موقعیکه در جعبه اتومبیل بدنبال کبریت میگشت متوجه‌شد که‌کف جعبه کائو‌چوئی است آنگاه با تعجب گفت :

ـ پس این اتومبیل خود من نیست !

او از گاراژ هتل اتومبیلی بیرون آورده بود که شبیه اتومبیل خودش بود . این موضوع تعجب آور نبود چون این هتل آنقدر خلوت و آرام بود که بیشتر مسافرین اتومبیلهای خود را قفل نمیکردند و سوئیچ را هم بر نمیداشتند آلبرت فکر کرد که این موضوع فورا بهانه خوبی برای شوخی بدست همسفرانش خواهد بود . در همین بین‌کاغذی از درون جعبه بیرون آورد که بخط مارگریت بود . وجود این کاغذچه معنی داشت ؟ در آن نوشته بود :

«عزیزم مجبور شدم این کاغذ را بخاطر اهمیت آن بدرون‌اتومبیلت بیاندازم . شوهرم برای تماشای گاو بازی بمالاگا خواهد رفت و من بخاطر بیماری قلبیم در اینجا خواهم ماند . بدون تردید شوهرم بتو اصرار خواهد کرد که همراه او بروی زیرا در این چند روزه سخت‌بتو علاقمند شده است ! طبعا تو این دعوت او را رد خواهی کرد و آلبرت هم تنها خواهد رفت و آنوقت تمام بعد از ظهر ها من و تو در کنار هم خواهیم بود .

باور کن که نقشه تو برای آمدن باین هتل و دوست شدن با آلبرت بسیار عالی بود. نقشه‌ئی بودپراز نبوغ، فکرش را بکن درپاریس من روزی ده ساعت ترا میدیدم بدون آنکه حتی ده دقیقه از این مدت را بتوانیم تنها باشیم .» «مارگریت»

آلبرت چندین بار این نامه را خواند ولی چیزی دستگیرش‌نشد. شوخی بدی بود ... بعد کم‌کم از قضیه سر در آورد و افکارش روشن شد ـ نه این یك شوخی نبود آنها نمیتوانستند حدس بزنند که‌آلبرت اشتباها سوار اتومبیل دیگر میشود و بدین نامه دست میبابد . آلبرت تاآن‌موقع‌متوجه این جریانات نشده بود ولی‌حالا همه‌چیز رامیفهمید صدای مارگریت فرق کرده بود . لجاجت او در پاریس برای اینکه تعطیلات خود را در یك نقطه آرام بگذرانند و از ییلاقی بییلاق دیگر نروند .. همه اینها پر معنی بود . نقشه ماهرانه ئی چیده بودند . آنوقت آلبرت آقای تورنری یعنی صاحب ماشین را بخاطر آورد و بیادش‌آمد که چقدر باو اصرار کرده بود که در پاریس هم با یکدیگر معاشرت کنند . از آن گذشته حالا هم فرصت خوبی برای دو عاشق پیش آمده بود و او را مثل یك آدم احمق بدنبال دکتر فرستاده بودند تابی دردسر با هم تنها باشند .... ولی شاید هم این بحران قلبی مارگریت حقه‌ئی برای دور کردن او از هتل نبود و شاید هم مارگریت گرفتار بحران قلبی شده بود ؟ آنوقت فکری بخاطر آلبرت رسید و بخودگفت

ـ باید تنها بهتل برگردم و بمارگریت بگویم : آدم مریض نباید در شهر و کشور بیگانه زندگی کند باده نفر صحبت کردم . هیچکس نفهمید من در جستجوی دکتر هستم آنها هم که مقصود مرا درك کردند چون فرانسه بلد نبودند نتوانستند آدرس دکتری رابمن بدهند ... فردا با یکی از مستخدمین هتل بدنبال دکتر خواهم رفت .

این بهانه خوبی بود چون آلبرت یك کلمه هم اسپانیولی بلدنبود. ولی از این فکر احساس شرم کرد این یك انتقام وحشیانه بود او باید انتقام بگیرد ولی نه این چنین ناجوانمردانه .

در همین حین صدای سوتی شنید و بدنبال آن متوجه شد که‌راه باز شده است . ساعت دوازده و بیست دقیقه کم بود . آلبرت متوجه شدکه ربع ساعت درکنار جاده وقت تلف کرده‌و بفکر فرو رفته است ...

***

سرانجام دکتر بیالین مارگریت آمد وپس‌از لحظه‌ئی معاینه دست او را آهسته روی ملافه گذاشت و گفت :

ـ نه یك قرص هم وضع را عوض نخواهد کرد . میباید آمپولی باو تزریق میشد . اگر من نیمساعت پیش آمده بودم او را نجات میدادم ولی تاسفی نداشته باشید این .... شما در این باره چه میگوئید ؟

این .... تقدیر او بوده است .

آلبرت در حالیکه چشمش را بتاریکی بیرون اطاق دوخته بود آهسته و غمگین گفت :

ـ حق با شماست . تقدیر . تقدیر شوم ...

پایان

## پیام نخست وزیر بمناسبت آغازسال نو

بقیه از صفحه ۵

را تجدید وروز هائی را بیاد می آورد که نیاکان پاك نهاد ما درسایه تقوی وفضیلت وکار وزندگی ساده میهن خود راباوج آبادی و ثروت وقدرت رسانیده بودند .

جشن نوروزی اگر تنها بیك حادثه یاواقعهٔ تاریخی تعلق داشت، شاید گذشت ایام آنرا بدست فراموشی میسپرد ویا بمرور اهمیت خودرا ازدست میدادولی چون نوروز ازدیرباز تنها جشنی است که میان همهٔ اعیاد جهانیان کاملا بر مبنای علمی وطبیعی ومنطقی وبر گردش منظومهٔ شمسی استوار وبا آغاز تجدید حیات ورونق وشادابی طبیعت قرین است ملت ارجمند ایران در بزرگداشت آن همیشه همت گماشته ومراسم آنرا به‌نکوترین صورتی بر پاداشته است دردنیائی که عموم اقوام وملل بحکم غریزهٔ ملت خواهی و وطن دوستی باکوشش و اصرار وسماجت فراوان برای خود شئون ومفاخر ملی ساخته وبه آن تفاخر میکنند جادارد افراد ملت ما نیز به شئون ومفاخر ملی بی‌مانند و به فرهنك وتمدن‌اصیل خویش ببالندو در حفظ وتحکیم وترویج آن‌نهایت تعصب وپا فشاری و سرسختی را نشان دهند اینك هزاران سال‌است در چنین روزی مردم این مرز و بوم هماهنك وهمدل وهم زبان جشن میگیرند ودر برپا کردن مراسمی واحد شرکت میکنند همین یك دلی وهم‌داستانی درآداب و رسوم وآرزو هاست که وحدت ملی ما را ازروزگاران کهن تحقق بخشیده است هزاران سال است ملت مادر این عید طبیعی همگام وهماهنك با گلها وسبزه هاومظاهر زیبای‌طبیعت جامهٔ نو میپوشند وزندگی نوئی را که در آن امید وروشنی و خوش بینی به‌آینده مشهود است از سر میگیرند .

با تاسی به نیاکان نیکو نهاد ، غمها وناکامیهای گذشته‌رافراموش ودلها را از قید کینه و دشمنی ها تهی وآنگاه لبریز ازمهرو صفا و محبت میکنند در چنین روزی دولت نیز همگام باملت عزیز و کهن‌سال ایران سال نورا آغاز میکند و با خوش بینی وامید به آینده مینگرد دولت خدمتگزار شمادرسال گذشته باوجود مشکلات فراوان اقتصادی و مالی که باآن روبروبود توفیق‌حاصل کرد که قدمهای موثری در رفع آن هابردارد با محدود کردن واردات مخصوصا ورود کالا های تجملی و غیر ضروری وجلو گیری‌ازمسافرت های تفریحی بخارج و صرفه جوئی در هزینه های ارزی وضع موازنهٔ پرداختها وکمبودخطرناك ارزخارجی را سرو صورتی داد وصنایع داخلی کشور رااز سقوطی که آنرا تهدید مینمود رهائی بخشید .

وضع مالی دولت که در نتیجهٔ کسر درآمد ولزوم پرداخت قسمتی از قروض گذشته که موعد آن امسال رسیده بود وهمچنین هزینه های جاری کشور بسیار دشوار بود باصرفه جوئی در مخارج و فعالیت وجدیت فراوان مامورین وصول تا اندازه‌ای بهبود حاصل کرد و موفق شدیم علاوه برپرداخت قروض به خارج وبانك مرکزی خرجهای ضروری ادارات ودستگاههای دولتی را بپردازیم در زمینهٔ کشاورزی ، کوشش فراوان در اجرای قانون اصلاحات ارضی بعمل آمد وامید میرود در این راه قدمهای بزرك ـ تری درسال نو برداشته شود و با کمك وهمراهی مالکین وکشاورزان این اصلاح اساسی وعمیق اجتماعی واقتصادی در تمام نقاط کشورانجام وافزایش سطح تولید کشاورزی و ترفیه حال کشاورزان که هدف اساسی است تامین گردد در مبارزه بافساد که یکی ازمواد برنامه دولت بود پیشرفت های محسوسی حاصل گردید والبته تا ریشه کن کردن این بلای بزرك اجتماعی کوشش ادامه خواهد داشت در فرهنك‌علاوه برترمیم حقوق معلمان‌وبالا بردن‌مقام معنوی آنان که حقا مستحق همه گونه احترام هستند در برنامه های فرهنگی کشور تجدید نظر کلی بعمل آمده که ثمره آن بتدریج مشهود خواهد گردید این‌اقدامات اصلاحی فقط مقدمه‌ای برای اجرای برنامه های آتی میباشد وباید گفت اقدامات انجام شده در حدود مقدورات بودنه هدفها وآرزوهابدون تردید دولت با استظهار باعتماد شاهانه بمجاهدت خود تا حصول نتایج کاملا رضایت بخش و مورد انتظار هموطنان عزیز ادامه خواهد داد وبمخالفت وکارشکنی عده قلیلی که منافع نامشروعشان بخطر افتاده اعتنا نخواهدکرد دولت در این جهاد مقدس ازیکایك هم میهنان که در نفع وضرر این مرزو بوم وخانه‌دسته جمعی خود مستقیما سهیم وشریکند حداکثر همکاری وتشریك مساعی‌را انتظار وتوقع دارد وبهترین‌همکاری راکار وتولید وپرهیز از تجمل و حفظ شعائر ملی وتمدن‌اصیل‌ایرانی میداند .

درخاتمه ازتمام کارمندان دولت از لشکری وکشوری که نهایت صمیمیت وجدیت را در اجرای اقدامات اصلاحی بخرج داده‌اند ، ضمن تقدیم بهترین تبریکات‌تشکر وامتنان فراوان دارد وسلامتی و توفیق همه رادرسال نو برای انجام خدمات بیشتری بشاهنشاه ـ ملت و میهن عزیزمان از خداوند بزرك خواستارم .

## آگهی ساختمان انبار امداد

### جمعیت شیرو خورشید سرخ دامغان

جمعیت شیروخورشید سرخ دامغان ساختمان انبار امداد ومحل اداری خودرا طبق نقشه ومشخصات موجودبطور کارمزدو(مقطوع‌بطور کلی) بمناقصه واگذار مینماید طالبین که‌دارای صلاحیت فنی باشندمیتوانند بامراجعه به‌جمعیت شیروخورشید دامغان یااداره‌ساختمان جمعیت‌شیرو خورشید سرخ مرکزی (تهران میدان ارك) نقشه‌و مشخصات مربوطه‌را دریافت وتاتاریخ پانزدهم فروردین‌ماه ۱۳۴۱ پیشنهادات خودرا بدفتر جمعیت شیروخورشید سرخ‌دامغان تسلیم نمایند.

مدیر عامل جمعیت شیروخورشید سرخ دامغان ـ یزدانی

۱ـ۳ آ ـ ۴۰۵۲۰

## اطلاعات کودکان

### محبوب دختران و پسران

## آگهی انحلال شرکتها

مجمع عمومی صاحبان سهام شرکت سهامی ملکان باحضور کلیه سهامداران درساعت چهار بعدازظهر روز اول اسفند ماه ۱۳۴۰ تشکیل و باتفاق آراء تصمیم بانحلال شرکت گرفته شد و آقای حاج سیدذبیح‌اله ملك‌پور رئیس هیئت مدیره‌و آقای حبیب‌اله ملکپور مدیر عامل بسمت مدیران تصفیه انتخاب گردیدند :

**صورت‌جلسه مجمع عمومی**

بموجب آگهی منتشره در روزنامه رسمی کشور شاهنشاهی‌بشماره ۴۹۶۱ مورخ ۲۹ر۱۱ر۴۰ وروزنامه اطلاعات شماره ۲۷۱۱۱ مورخ ۲۶ر۱۱ر۴۰ راجع‌بدعوت از سهامداران شرکت سهامی ملکان‌درساعت‌چهاربعدازظهر روز اول اسفندماه ۱۳۴۰ باحضور ۴۹۸ سهم از پانصد سهم بریاست آقای حاج‌سیدذبیح‌اله ملك‌پور رئیس هیئت مدیره و آقای حبیب‌اله ملکپور مدیر عامل شرکت سهامی ملکان تشکیل گردید ابتدا گزارش هیئت مدیره در مورد جریان آتش‌سوزی درانبار درسال ۱۳۳۸ برای جبران خسارات وارده بشرکت درسالهای قبل نصیب شرکت شده بود توسط آقای مدیر عامل قرائت شد سپس ترازنامه سال ۱۳۳۹ مطرح گردید و توضیحات لازم بوسیله مدیر عامل باستماع سهامداران‌رسانده و پس از مذاکرات مفصل در مورد عملکرد و پرونده‌ها و سوابق ادله موجوده تابحال متجاوز از دومیلیون ریال بابت مالیات بردرآمد درنهایت فشار و اجبار از این شرکت مطالبه‌شده و حال آنکه دفاتر شرکت‌دلالت قاطع‌دارد وطبق بیلانهائی که درسال های مقرر داده شده شرکت‌فعالیتی نداشته تادرآمدی داشته باشد حتی متحمل ضرر وخسارت هم بوده و علاوه از تحمیلاتیکه در زمینه وصول مالیات ا زضرر درباره این شرکت اعمال شده فشار مامورین بصورت زننده‌ای هم اکنون نیز ادامه دارد ومامورین مالیات بردرآمد بعنوان وصول خسارت دیر کرد مالیات‌موهوم کذائی مبادرت بتوقیف چند تخته قالیچه و سایر اثاثیه در ودیوار شرکت نموده و دیگر آبروئی برای کارکنان این شرکت باقی نگذاشته‌اندچون زیادتر از این مقدار اجحاف حقیقتا غیر قابل تحمل است و معقول‌نیست ازدرآمدیکه هیچگاه وجود خارجی نداشته بتوان مالیات پرداخت شود لذا شرکت ناگزیراست دراین جلسه متشکل ازاکثریت صاحبان سهام تصمیم بانحلال شرکت اتخاذ نماید درنتیجه باتفاق آراء شرکت را منحل و بمناسبت اطمینان و اعتمادی که صاحبان سهام به‌آقای حاج سیدذبیح‌اله ملك‌پور ریاست هیئت مدیره و آقای حبیب‌اله ملکپور‌مدیر عامل دارند هردو نفر آقایان فوق را بسمت مدیران تصفیه تعیین و اختیار تام نسبت بهرگونه اقدامی خواهند داشت .

درخاتمه متذکر می‌شود که خوشبختانه شرکت در بازار ودرمقابل اشخاص ثالث هیچگونه و بهیچ‌وجه‌بدهی و تعهدی ندارد .

مدیران تصفیه شرکت سهامی ملکان ـ حاج‌سیدذبیح‌اله‌ملکپور ـ حبیب‌اله ملك‌پور

آ ـ ۲۹۳۹۹

## خلاصه آگهی مزایده اجاره اراضی‌موقوفه

بانظارت اداره اوقاف تهران یازده قطعه زمین واقع در دزاشیب شمیران موقوفه مرحوم سید حسین که شماره قطعات و مساحت و حداقل اجاره بهای سالیانه و مبلغ سپرده هریك در آگهی تفصیلی ۹ر۵۰ر۹۷۵ ۲۷ر۱۲ر۴۰ درج شده از طریق مزایده باحق ایجاد اعیانی جهت‌مستاجر باجاره داده می شود . داوطلبان اجاره باید مبلغ سپرده مربوط بهریك از قطعات که داوطلب اجاره هستند به حساب شماره ۹۴۰۲۸ بانك ملی بازار بسپارند و پیشنهاد خودرا باقبض سپرده درپاکت سربسته ولاك و مهر شده تا پایان وقت اداری روز شنبه پانزدهم اردیبهشت ماه ۴۱ بدفتر کل اوقاف تسلیم ورسید دریافت دارند . پیشنهاد های رسیده روزیکشنبه شانزدهم اردیبهشت ماه۴۱ ساعت۱۰ صبح دراداره اوقاف تهران خوانده می شود . برای کسب اطلاع از شرایط مزایده به آگهی تفصیلی که دراین اداره و اداره اوقاف شمیران موجود است مراجعه نمایند .

آ ـ ۲۹۴۰۹ رئیس اداره اوقاف تهران ـ ذوالقدر

## آگهی مناقصه

معدن گاجره دستمزد استخراج مقدار سه‌ونیم الی چهار هزارتن ذغال سنك درهم از تونل های ۶ و ۱۸وسه فرعی معدن گاجره را بمناقصه میگذارد. داوطلبین شرکت درمناقصه میتوانند برای دریافت برك شرائط و مشخصات و طرح قراردادهمه روزه در اوقات اداری و حداکثر تاآخر روز چهارشنبه۱۵ر۱ر۱۳۴۱ (آخرین‌روزقبول پیشنهادات) بقسمت بازرگانی شرکت واقع درخیابان دانشکده جنب کاخ سازمان برنامه و یادرمحل بدفتر معدن گاجره مراجعه فرمایند . ضمنا میزان سپرده مبلغ ۳۰۰۰۰ریال است الف ۸۸۱۴

شرکت سهامی معادن و ذوب فلزات ایران

آ ـ ۴۱۹۱۴

## آگهی مزایده

سازمان آب وبرق منطقه سفیدرودتعداد تقریبی ۱۰۰۰۰۰ اصله نهال زیتون (پاجوش) ۳الی ۱۲ ساله واقع در قراء طارم سفلی تابعه شهرستان قزوین (مخزن سد سفیدرود) که قریبا استملاك خواهدنمود درسه‌دسته بقطرهای زیر :

| | |
|---|---|
| دسته اول | بقطر ۳الی ۵ سانتیمتر |
| دسته دوم | بقطر ۵الی ۱۰ سانتیمتر |
| دسته سوم | بقطر ۱۰ سانتیمتر به‌بالا |

ازطریق مزایده بفروش میرساند . داوطلبان میتوانند ۱۵۰۰۰ ریال برای هرپیشنهاد در تهران بحساب جاری شماره ۴۶۸ بانك اعتبارات صنعتی واقع در خیابان صفی‌علیشاه ویا درروددبار حسابجاری شماره ۱۰۰۷۴ شعبه بانك ملی (ویامعادل مبلغ مذکور ضمانت‌نامه بانکی‌از یکی‌از بانکهای معتبر بنفع سازمان آب وبرق منطقه سفیدرود بمدت دوماه) سپرده وپیشنهاد خودرا بانضمام قبض سپرده بانکی و یا اصل ضمانت‌نامه بدفتر سازمان آب وبرق منطقه سفیدرود واقع در تهران خیابان آناتول فرانس (شرق‌دانشگاه تاظهر روز پانزدهم فروردین ماه ۱۳۴۱ تسلیم ورسید دریافت دارند .

شرایط

۱ـ داوطلبان شرکت در مزایده میتوانند برای یك‌یاهرسه‌دسته مذکور دربالا جداگانه پیشنهاد تسلیم وقیمت جداگانه تعیین نمایند.

۲ـ به‌پیشنهادهای مبهم و یامشروط ویافاقد سپرده یاضمانت‌نامه ترتیب‌اثر داده نمیشود.

۳ـ روی پاکت کلمه مربوط به‌مزایده نهال زیتون واقع در مخزن سدسفیدرود قیدشود.

پاکت های پیشنهاددر ساعت ۱۳روز ۱۵ فروردین ماه در دفتر سازمان آب وبرق منطقه سفیدرود باز وقرائت خواهد شد و سازمان درد ویاقبول پیشنهادهای رسیده مختار است . همچنین سازمان آب‌و برق منطقه سفیدرود میتواند برای هریك از سه دسته نهال مذکوردر فوق باتوجه بصرفه وصلاح سازمان باپیشنهاددهندگان مختلف قرارداد منعقدکند

مدیر عامل سازمان آب وبرق منطقه سفیدرود

آ ـ ۴۱۹۷۲

## آگهی مربوط بحمل خاك

چون مشاهده می‌شود که بعضی از آقایان فخاران برای کوره‌هائی که خاك اطراف آنها تمام شده و باید تعطیل گردد از سایر نقاط بحمل خاك مبادرت میورزند و این اقدام مغایر باتصمیمات متخذه درکمیسیون های قبلی و موافقت اتحادیه صنف مربوطه می‌باشد بدین‌وسیله موکدا اخطار مینماید که حمل خاك از نقاط دیگر برای کوره‌های آجر پزی ممنوع است و چنانکه خلاف این ترتیب دیده شود علاوه‌برجلوگیری و متوقف ساختن فعالیت کوره متخلفین شدیدا از طریق دادگاه‌های شهرداری مورد تعقیب قرار خواهند گرفت .

شهردار تهران

آ ـ ۴۱۹۴۲

# امسال مردم تهران کمتر به مسافرت رفتند

*** سی میلیون ریال پول بلیط مسافرت پرداخت شد ولی تعداد مسافرین معادل یك بیستم سالهای گذشته بود**

*** ده هزار نفر درپارك شهر اجتماع کرده و بدید و بازدید نوروز پرداختند**

*** نخست وزیر بکودکان پرورشگاه سکه طلا داد**

امروز تعطیلات پنج‌روزه عیدسعید نوروز پایان یافت و مجددا کار و فعالیت آغاز گردید

امسال مراسم عید نوروز ازدوسه روز قبل از عیدو آغاز سال جدید شروع شد و در طبقات مردم جنب و جوش عید و استقبال از طلیعه‌بهار و دید و بازدید بین مردم بخوبی مشهود بود مراسم دیدو بازدیدامسال زیادتر از سالهای پیش درشهر و بین خانواده ها و دوستان وآشنایان برگزار شد و از اینرو تبادل محبت و وداد بین عموم مردم رشته الفت و یگانگی را محکمتر ساخت و فلسفه دید و بازدید عید که‌همان تجدید پیمان محبت و دوستی در جامعه است بهتر از سالهای قبل بروز و ظهور داشت .

**مسافرت کمتر**

امسال مردم تهران کمتر بمسافرت رفتند این امر معلول وضع اقتصادی و کم پولی بود که در این اواخرسال دامنگیر مردم گردید و بهمین لحاظ عده ای بجای مسافرت ترجیح دادند که در تهران مانده و از مهمانان پذیرائی کنند .

**وضع بازار**

بازار تهران همه ساله از بهمن ماه شاهد جنب و جوش و هجوم خریداران بود ولی امسال این جنب وجوش خیلی دیر یعنی در همان اواخر اسفند ماه آغاز گردید ، در این روز ها هم پرداخت حقوق و پاداش که در برخی از ادارات و وزارتخانه ها بعمل آمد موجب رونق بازار گردید و کارمندان و کارگران درایام شب عید ببازار روی آوردند.

**فروش کم بود**

باوجود ازدحام چند روز دراواخر اسفند دربازار و خیابانها بازاریان نتوانستند مانند سالهای گذشته به کسب پر رونق خود بپردازند و طبق اظهار کسبه و فروشندگان میزان فروش کسبه بازار و خیابانها دراین سال کمتر از نصف فروش سالهای گذشته بوده است .

**آمار راه آهن**

امروز راه آهن ایران اعلام کردکه دراسفند ماه گذشته مردم تهران سه میلیون تومان پول برای بلیط راه‌آهن و مسافرت پرداخته‌اند ، این مقامات اعلام کردند که تعداد مسافرین ایام عید بیست هزار نفر بوده که نسبت‌به سال قبل پنجهزار نفر فزونی داشته است .

**بیشتر بجنوب**

مقامات راه آهن اعلام کردند که‌بیش از پانزده هزار نفر از مردم تهران به طرف صفحات جنوبی اهواز و آبادان و خرمشهر رفتند ولی دراین نقاط نیز بعلت تقلیل بارندگی هوا گرم شد و به‌مسافرین چندان خوش نگذشت آب رودخانه های کارون و دز دراثر قلت باران امسال پائین و کم بود و مسافرین و افراد بومی کارون را تااین حد کم آب ندیده بودند .

**بنگاههای مسافری**

امروز مدیران بنگاههای مسافربری اعلام کردند که وضع مسافرت درایام عید رضایتبخش نبود و آقای‌پهلوان‌پور رئیس صنف مسافربری گفت :

فقط در اواخر اسفند عده‌ای به موسسات حملو نقل مراجعه کردند و این موسسات در روزهای اول و دوم و سوم فروردین اصولا مسافرنداشتند و تعداد مسافرین امسال را در حدود یك بیستم سال گذشته باید تخمین زد

**پهلوی و رشت**

امسال درایام عید شهرهای رشت و بندر پهلوی بسیار آرام و خلوت بود و مردم بعلت بی‌پولی برای تفریح و گذراندن ایام عید باین شهر ها کمتر مسافرت کردند .

**در جاده‌ها**

همه ساله چند روز قبل ازتحویل سال ودر روزهای اول سال جدید دارندگان اتومبیلهای سواری‌بقصد مسافرت تهران را ترك میگفتند و کاروان اتومبیلهای‌سواری‌درسراسر جاده‌های شمال وجنوب مثل دسته زنجیر بدون قطع در حرکت‌بودولی در ایام عید امسال با آنکه عده‌ای نیز بمسافرت رفتندآن جنب وجوش سالهای پیش مشهود نبود و قسمت عمده اتومبیلها در تهران ماندند و تعدادی نیز اتومبیلهای مسافرین شهرستانها که برای دید وبازدید بتهران آمده بودنددر خیابانها‌بچشم میخورد .

**مسافرین خارج**

همه ساله عده‌ای از افراد و خانواده‌ها برای گذراندن ایام عید باروپا وکشورهای‌خاورمیانه‌مسافرت میکردند ،ولی امسال بعلت‌محدودیت در صدور گذرنامه از مسافرت بخارج نیز کمتر استفاده شد و مسافرین بناچار در داخله مملکت بمسافرت پرداختند.

**تاکسی کم بود**

مردم در این چند روزه عیدبرای انجام دید وبازدیدعید گرفتارکمبود وسیله نقلیه بودند ، با وجود اینکه تاکسی‌ها اجازه داشتند مسافر اضافی سوار کنند باز هم پیداکردن وسیله ایاب وذهاب امر مشکلی‌بود، وضع تاکسی‌ها خوب بود ودر آمد خوبی عاید دارندگان تاکسی گردید .

**دید وبازدید**

از صبح روز اول فروردین و بلافاصله پس از تحویل سال دیدو باز دید مردم شروع شد ورفت آمد خانواده‌ها در کوچه ها وخیابانها ازدحامی بوجود آورد مردم دراین چند روز از نوروز باستانی‌استقبال کردند وشهر تهران غرق در جنب‌و جوش گردیده بود..

**بازار بوسه**

در ایام عید بازار ماچ و بوسه بسیار بارونق بود مردم درخیابانها وکوچه‌ها طبق‌سنن‌باستانی یکدیگر را می‌بوسیدند امروز هم قسمت بیشتروقت کارمندان‌دولت درادارات دولتی و بنگاه های ملی وشرکت‌ها بدید و بازدید و مصافحه و معانقه گذشت در اطاق ها ، راهرو ها ، مراسم تبریك و تهنیت عید و بازار ماچ و بوسه بر قرار بود .

**در پارك شهر**

شهردار تهران‌و معاون‌شهرداری روز دوم فروردین‌در پارك شهر مردم شهرومامورین شهرداری‌راپذیرفتند

## سپهبدعلوی‌مقدم

بقیه از صفحه اول

سرلشگر ضرغام

سپهبد علوی مقدم

امروز تیمسارسرلشکر امیرصادقی فرمانده دژبان کل بخبر نگار ماگفت: ساعت ۲ بعد از ظهر روز سه‌شنبه ۲۹ اسفند ماه تیمسار سپهبد علوی مقدم و تیمسار سرلشکر ضرغام از زندان آزاد شدند .

خبر نگارما گزارش میدهد :پرونده تیمسار علوی مقدم‌که مربوط بشرکت واحد اتوبوسرانی میباشد مورد رسیدگی باز پرس دیوان کیفر قرار گرفت و باز پرس پس از مطالعه پرونده در محل بازداشت حضور یافت و پس از تحقیقاتی که ازتیمسار سپهبد علوی مقدم‌بعمل‌آورد سرانجام باسپردن قرار بمیزان‌دو میلیون ریال التزام مبنی بر عدم خروج ازحوزه قضائی تهران تیمسار سپهبد علوی‌مقدم از بازداشتگاه آزاد شد.

همچنین طبق اطلاعی که خبر نگار ما از تیمسار سرلشکر امیر صادقی فرمانده دژبان‌کل بدست آوردتیمسار سرلشکر ضرغام نیز بعد از ظهر روز سه شنبه ۲۹ اسفند آزاد شد و تعیین تکلیف وی طبق قانون محاکمه وزراء به پس از تشکیل مجلسین موکول گردید .

**درتهران و مشهد**

خبر نگار ما کسب اطلاع کرد که تیمسار سپهبد علوی مقدم پس از آزادی در تهران به دید و بازدید عید مشغول میباشد وسرلشکر ضرغام دیروز برای زیارت به مشهد مقدس عزیمت کرده است .

آقای دکتر امینی نخست وزیر نیز دراین مراسم شرکت کرد ونطق هائی ازطرف نخست‌وزیر و شهردار تهران در مورد برنامه شهرداری و بیلان کار آن ایراد گردید .

در مراسم‌دید وبازدید شهرداری بیش از ده‌هزار نفر شرکت کردند و هفت هزار بسته شیرینی و هدیه از طرف شهرداری در میان‌رفتگران و مردم توزیع گردید .

**نخست وزیر سکه داد**

آقای دکتر امینی نخست وزیر در مراسم بازدید عید بهر یك از فرزندان پرورشگاه شهرداری یك سکه طلا عیدی‌داد و آنها نیز برای نخست وزیر هورا کشیدند .

دید و بازدید و مراسم نو روزی در پارك شهر که از طرف‌شهرداری برپا بود کاملا بیسابقه بود و عموم افراد و طبقات مختلف و روسای شورایعالی اصناف‌و اعضای اتحادیه ها و هیئت رئیسه شورایعالی انجمن های محلی‌تهران‌و معتمدین محلات و نمایندگان قاطبه مردم در آن شرکت داشتند .

یك بیمار مفلوج بنام آقای‌یکرنگی که مدت‌هشت سال در بستر‌بیماری است در این مراسم شرکت کرد وی دراین مراسم بین نخست وزیرو شهردار تهران نشسته بود ومطالبی پیرامون سیاست اقتصادی دولت و اقدامات آقای دکتر امینی بیان داشت .

## اعلامیه دانشگاه

بقیه از صفحه اول

پایان آن تحقیقات و حصول نتیجه مطلوب بماند ازاینرو برای‌جلوگیری از تلف شدن وقت دانشجویان در جلسه ۲۸اسفند ماه‌خود مقررداشت کلاس های دانشگاه از روز ۱۵ فروردین ماه ۱۳۴۱ مجددا دائر گردد و برای جبران دو ماه که کلاسها تعطیل بوده است تدریس نظری و عملی تا آخر خرداد ادامه یابد و بدانشجویان فرصت داده‌شود که در ماه های تیر و مرداد به رفع نقائص‌وتکمیل معلومات‌خودبپردازند و در شهریور ماه طبق برنامه مربوط امتحان بدهند نتیجه این امتحان قطعی خواهد بود . شورای‌دانشگاه برای حفظ استقلال و بقاء دانشگاه چنین لازم می بیند که اهمیت موقع را بدانشجویان خاطر نشان سازد و از ایشان بخواهد که با رعایت نظم و ترتیب و آرامش کامل مراقب باشند د رمحوطه دانشگاه هیچگونه اجتماع و تظاهری که موجب‌دخالت مقامات غیر دانشگاهی و تعطیل دانشگاه یعنی یك سال اتلاف وقت آنان شود صورت نگیرد.

البته با توجه بمراتب مذکور متخلفین طبق مقررات انضباطی تعقیب و مجازات خواهند شد و دانشگاه هیچگونه چشم پوشی و اغماض را در این مورد جایزنخواهد دانست .

## وزیر بهداری دراصفهان

خبرنگار ما در اصفهان تلفنی گزارش داد ساعت نه صبح امروز آقای دکتر ریاحی وزیر بهداری با اتومبیل باصفهان وارد شد و مورد استقبال قرار گرفت . آقای وزیر بهداری بلافاصله پس ازورود از بهداری اصفهان و بیمارستان امین وهتل شاه عباس کبیر بازدید بعمل آورد.

## مراجعت وزیر مشاور

آقای هادی اشتری وزیر مشاور امروز از سفر سه ماهه امریکا به تهران باز گشت .

آقای اشتری در حدود سه ماه پیش بدعوت دولت امریکا به آن کشور عزیمت کرده بود .

## درگذشت

امروز با کمال تاسف اطلاع حاصل کردیم که آقای اسدالله عامری روز دوم فروردین ماه درفانی را وداع کرده است .

فقید سعید فرزند ارشد مرحوم میرزا حسین خان سهام السلطنه از آزادیخواهان صدر مشروطیت می - باشد وی چند دوره سمت نمایندگی مجلس شورای ملی‌را ازکاشان داشته و در طول حیات خود پیوسته آن مرحوم از انجام امورخیرو نیکوکاری درباره مردم دریغ نکرده است .ما این ضایعه را بعموم بازماندگان آن مرحوم تسلیت میگوئیم .

## درگذشت مدیرروزنامه‌ستاره

با کمال تاسف اطلاع حاصل‌کردیم که آقای احمد ملکی مدیر روزنامه ستاره روز ۲۸ اسفند ماه درگذشت. مرحوم ملکی از خدمتگذاران‌قدیم مطبوعات بوده و همیشه درمبارزات ملی در صف مقدم قرار داشت .

مرحوم ملکی‌علاوه‌برانتشار روزنامه ستاره گاهگاهی بکار نویسندگی نیز اشتغال میورزید و آخرین اثر او کتاب درباره ۲۸ مرداد بود ازمرحوم ملکی هفت فرزند بجای مانده که بزرگترین آنها در حدود ۳۲ و کوچکترینشان ۱۰ ساله است .

ما این ضایعه را بجامعه مطبوعات وبخانواده مرحوم‌ملکی تسلیت‌میگوئیم

## برای اطلاع هم میهنان

روز یکشنبه ۲۷ر۱۲ر۴۰ خبری مبنی بر کشف یك قمارخانه در روزنامه اطلاعات درج شده بود که بین دستگیر شدگان شخصی بنام سیروس درویش دانش آموز بوده بدین وسیله باطلاع هم میهنان‌عزیز میرساند که این شخص بااینجانب سیروس درویش فرزند قاسم دبیر دبیرستان درخشان‌تشابه‌اسمی داشته است .

دبیر دبیرستان درخشان ـ سیروس درویش

در بهمن ماه گذشته نسبت بماه مشابه

# بهای عمده فروشی کالاها نیم درصد تنزل کرد

گزارش‌اداره‌بررسی‌های‌اقتصادی بانك مرکزی ایران که شاخص بهای عمده فروشی کالاها درکشور طی بهمن ماه سال گذشته نسبت به‌دیماه ۰/۵در صد و نسبت به‌سه‌ماه قبلش ۲ر۷در صد افزایش نشان میدهد ولی نسبت به بهمن ماه سال ۳۹ برابر ۰/۵در صد پائین آمده است .

بموجب همان گزارش بهای‌عمده فروشی کالاهائی که در داخله‌تولید ومصرف میشود ۰ر۸در صد بالارفت این ترقی بعلت کم شدن زمینه محصولات کشاورزی ومواد خوراکی بود.

شاخص قیمت کالاهای صادراتی ۹/ در صد بالا رفت که علت آن افزایش قیمت پنبه و خشکبار بود. شاخص قیمت کالاهای وارداتی بعلت تنزل قیمت فلزات ومنسوجات ۶/ در صد پائین آمد.

بهای عمده فروشی مواد خوراکی کشاورزی در بهمن ماه نسبت به دی ماه ۲ر۵ در صد افزایش داشت در این گروه قیمت برنج و سیب خوراکی و کشمش ترقی کرد در مقابل بهای تخم مرغ ونخود ولوبیا پائین آمد . شاخص بهای عمده فروشی فرآورده‌های خوراکی۰/۸در صد ترقی داشت در این گروه‌قیمت گوشت گوسفند روغن حیوانی‌وآرد گندم بالا رفت ولی در مقابل قیمت پنیر وکره وچای وارداتی پائین‌آمد. شاخص بهای عمده فروشی مصالح ساختمانی در این ماه ۱ر۹ درصد پائین آمد شاخص‌این گروه‌نسبت به سه ماه قبل۲ر۶ در صدد نسبت به بهمن ماه سال ۳۹ برابر ۸ر۳در صد تنزل نشان میداد .

شاخص عمده فروشی منسوجات نیز ۱ر۱ در صد تنزل داشت وعلت آن کاهش بهای بیشتر اقلام این گروه نظیر پارچه‌های ابریشم مصنوعی وچیت وچلوار ونخ و پنبه بود شاخص بهای سوخت نیز ۰ر۳ در صد کاهش داشت .

اطلاعیه شهربانی کل کشور

# در مورد صدور گذرنامه حجاج

بمنظور نظم و ترتیب در امر صدور گذرنامه حج از متقاضیان تقاضا میشود برای تسلیم مدارك مربوط در تاریخهای مشروحه زیر باداره گذرنامه مراجعه نمایند .

دارندگان در خواست های‌شماره ۱تا ۲۵۰ چهار شنبه ۸ فروردین ماه (۲۱ شوال) ـ ۲۵۱ تا ۵۰۰ پنجشنبه ۹ فروردین (۲۲ شوال) ـ ۵۰۱ تا ۷۵۰ شنبه ۱۱ فروردین (۲۴ شوال)ـ۷۵۱ تا ۱۰۰۰سه‌شنبه ۱۴ فروردین (۲۷ شوال) ـ۱۰۰۱ تا ۱۲۵۰چهار شنبه ۱۵ فروردین (۲۸ شوال) ـ ۱۲۵۱ تا ۱۵۰۰ پنجشنبه ۱۶ فروردین (۲۹ شوال)ـ ۱۵۰۱ تا ۱۷۵۰ شنبه ۱۸ فروردین (۲ ذیقعده) ـ۱۷۵۱ تا ۲۰۰۰ یك شنبه ۱۹ فروردین (۳ ذیقعده) ـ ۲۰۰۱ تا۲۲۵۰دوشنبه ۲۰فروردین (۴ ذیقعده ) ـ ۲۲۵۱ تا ۲۵۰۰ سه شنبه ۲۱ فروردین ( ۵ ذیقعده) ـ ۲۵۰۱ تا ۲۷۵۰ چهار شنبه ۲۲ فروردین (۶ ذیقعده) ـ ۲۷۵۱تا۳۰۰۰پنجشنبه ۲۳فروردین (۷ذیقعده) ـ۳۰۰۱ تا ۳۲۵۰ شنبه ۲۵ فروردین (۹ ذیقعده ) ـ ۳۲۵۱ به بعد یکشنبه ۲۶ فروردین ( ۱۰ ذیقعده) و تاریخ مراجعه متقاضیان مقیم شهرستان های تابعه استان مرکز بعدا اعلام خواهد شد .

ضمنا متقاضیان شهرستان هائی که مرکز استان‌مربوطه آنهادارای سرویس صدور گذرنامه میباشند بایستی بمرکزاستان مربوطه‌مراجعه و به تقاضای آنها در مرکز ترتیب اثر داده نخواهد شد .

شهربانی کل کشور انتظار دارد که‌اهالی محترم‌تهران وشهرستانها با کارمندان گذرنامه در این مورد معاضدت و همکاری نموده و کاملا رعایت نوبت را بنمایند .

**شهربانی کل کشور**

# ژاکلین کندی به‌تهران آمد

بقیه از صفحه اول

**پیش از ظهر امروز خانم ژاکلین کندی همسر رئیس جمهوری امریکا هنگام بازگشت از مسافرت هند و پاکستان بلندن یکساعت در فرودگاه مهرآباد توقف کرد .**

در فرودگاه والاحضرت شاهدخت فاطمه پهلوی،دکتر امینی نخست وزیر مهندس اردشیر زاهدی ، سفیر کبیر امریکا در تهران و عده ای از رجال و شخصیت های ایرانی و خارجی از همسر رئیس جمهور امریکا استقبال کردند .

هواپیمای پاکستانی حامل خانم کندی در ساعت یازده و بیست دقیقه صبح در جلو جایگاه سلطنتی فرودگاه مهرآباد بزمین نشست . در اینهنگام والاحضرت شاهدخت فاطمه پهلوی ، آقای دکتر امینی نخست‌وزیر ، آقای مهندس اردشیر زاهدی سفیر کبیر سابق ایران در امریکا ، آقای‌جولیوس هولمز سفیر کبیر امریکا در تهران و بانو وعده کثیری از رجال و شخصیت های ایرانی و نمایندگان سیاسی خارجی مقیم تهران‌در فرودگاه حضور داشتند . جایگاه سلطنتی فرودگاه مهرآباد با پرچمهای ایران و امریکا تزئین‌شده بود .

همسر رئیس جمهوری امریکا که سفر حسن نیت سه هفته ای خودرادر هندوستان و پاکستان بپایان رسانده و عازم امریکا بود در ساعت یازده و بیست‌و پنجدقیقه در حالیکه‌والاحضرت شاهدخت فاطمه و آقای نخست وزیر و سفیر کبیر سابق ایران در امریکا و سفیر کبیر امریکا از وی استقبال میکردند قدم به محوطه فرودگاه گذاشت درهواپیمای حامل خانم ژاکلین کندی بیش ازپنجاه خبرنگار و عکاس و نیز خانم «لی رد زیویل» خواهر خانم ژاکلین کندی که همسر یك شاهزاده انگلیسی‌است دراین سفر همراه وی بودند .

هنگامیکه همسر رئیس جمهوری امریکا از هواپیما پیاده‌شدوا،لاحضرت شاهدخت فاطمه پهلوی و آقای نخست وزیر بایشان خوش آمد گفتند .

واز طرف شرکت هواپیمائی پاکستانی یك جفت کفش راحتی طلائی رنك‌بوی هدیه شد .

خانم ژاکلین‌کندی‌بلوز بژ(قهوه‌ای کمرنك )و کت‌و دامنی از یك نوع ابریشم ضخیم برنك صورتی بتن داشت‌و یك‌کلاه زیبای حصیری بانوار مشکی‌رنك برسرش مشاهده میشد .

کفشهای همسر رئیس جمهوری امریکا نیز پاشنه کوتاه و از چرم سیاهرنك بود .

**اظهارات خانم کندی**

سپس همسر رئیس جمهوری امریکا اظهار داشت :

بسیار خوشوقتم که‌حتی‌همین‌فرصت کوتاه راهم توانستم‌بدست آورده ودر تهران باشم و بخصوص از اینکه والاحضرت شاهدخت فاطمه پهلوی و آقای نخست وزیر و سایرین‌ابرازلطف نموده و برای استقبال و دیدار من به فرودگاه آمده اند تشکر میکنم .

میهمان نوازی ایرانیان بخوبی مشهور است ومن این حقیقت را اینك که با یك‌چنین برخورد گرم و صمیمانه ای مواجه شده‌ام بخوبی درك میکنم و از صمیم قلب امیدوارم که روزی سعادت مراجعت و خوشی‌ولذت‌اقامت‌طولانی‌تری نصیبم گردد . ما در کمال اشتیاق و مسرت‌منتظر تشریف‌فرمائی‌اعلیحضرت شاهنشاه و علیا حضرت شهبانوی ایران به کشورم هستم که تا چند روز دیگر انجام خواهد گرفت . ضمنا در این لحظه از فرصت استفاده کرده و برای ملت‌ایران سعادت و پیشرفت و نیك بختی و بخصوص نوروز پر از نشاطی را آرزو میکنم .

**در سالن سلطنتی**

همسر رئیس جمهوری امریکا سپس بسالن استراحت جایگاه سلطنتی راهنمائی شدند . در این سالن والاحضرت شاهدخت فاطمه پهلوی ،آقایان نخست‌وزیر ،مهندس اردشیر زاهدی،سفیرکبیر امریکاو بانو،روسای تشریفات دربارسلطنتی ووزارت خارجه ،وزیر مختارامریکا، رئیس هیئت مستشاران نظامی امریکا در ایران ، رئیس سازمان عمران بین المللی ، رایزن واعضای برجسته سفارت امریکا حضور داشتند .

توقف خانم ژاکلین کندی در فرودگاه مهر آباد نزدیك یکساعت بطول‌انجامیدو همسر رئیس‌جمهوری امریکا باتفاق همراهان یکربع‌بعد از ظهر فرودگاه مهر آباد رابسوی لندن ترك گفتند .

همسر رئیس جمهوری امریکا تا نیم فروردین ماه‌در لندن خواهدبود و سپس بامریکا مراجعت‌میکند .

## ضریح امامین عسکریین باشکوه فراوان افتتاح شد

مراسم پرده برداری از ضریح مرقد مطهر حضرات امامین عسکرین علیهماالسلام باشکوه فراوان برگزار شد .

دراین‌مراسم آقای آرام سفیر کبیر شاهنشاهی گروهی از آقایان روحانیون و ایرانیان مقیم عراق شرکت داشتند ضریح مرقد مطهر حضرتین امامین عسکرین باتوجهات مخصوص شاهانه از طرف چندتن از بازرگانان متدین ایرانی و بوسیله عده‌ای از صنعتکاران هنرمند اصفهان ساخته شده است .

گزارش وابسته مطبوعاتی حاکیست که مراسم افتتاح و پرده برداری از ضریح مرقد مطهر حضرتین امامین عسکرین علیهماالسلام بسیار باشکوه و در خور شان و مقام آن بزرگواران برگزار شد .

## نمایندگان مطبوعات ورادیو و تلویزیون امریکابایران‌میآیند

واشنگتن ـ۶ فروردین ـ یك گروه هفده نفری‌از نمایندگان مطبوعات ورادیو و تلویزیون امریکا بزودی بتهران و پایتخت چندکشور دیگر خواهند آمد و طومارهائی که متضمن علاقمندی آن‌ها بصلح جهان میباشد به‌روسای ‌دولت ها تسلیم خواهند نمود.

## امکان استفاده مشترك از کمکهای امریکا وشوروی

واشنگتن ـ یونایتدپرس ـ ۲۵ مارس ـ آژانس کمك های‌خارجی و توسعه بین‌المللی امریکا اظهارنظر کرده است که حداقل‌در۱۸ کشور آسیا و افریقا و خاورمیانه امکانات استفاده تمام‌از کمك های مشترك امریکا و شوروی وجود دار د.

آژانس‌مذکور ضمن پاسخ به سئوالات خبرگزاری یونایتد پرس اظهار عقیده‌کرده است که‌درممالك افغانستان ، پاکستان ،هندوستان، نپال ، ایران ، عراق ، سوریه ، اسرائیل ، جمهوری متحده‌عرب ، سیلان، قبرس ، ترکیه‌واندونزی و غیره امکان استفاده مشترك ازکمك های امریکا و شوروی وجود دارد.

آژانس مذکور اضافه کرده است که بعنوان‌مثال هم‌اکنون دربسیاری از این ممالك کمك های امریکا و شوروی تواما و بدون پیش بینی‌قبلی برای اجرای پروژه های متعدد مورد استفاده قرار میگیرد . مثلا در سال ۱۹۵۸ مقادیر زیادی سیمان که بوسیله کامیوج از امریکا دریافت شده‌بوسیله کنترات چی های محلی در ساختمان بیمارستانی که ازطرف شوروی در این کشور احداث گردید مورد استفاده قرار گرفته است .

# نشانی جدید

شرکت علم‌نو بامسئولیت محدود

**تهیه کننده تاسیسات و لوازم بیمارستان و آزمایشگاه**

به خیابان تخت‌جمشید ـ خیابان بندرپهلوی‌شماره ۲۳

تلفن ۶۹۲۹۸ و۶۹۷۵۸ انتقال یافت.

۱ـ۲ آ ـ۵۶

## مجالس ترحیم و یاد بود

بانهایت تاسف درگذشت مرحومه مغفوره **بانو رقیه‌قهرمانلو** همسر مرحوم تقی‌خان (معین‌خلوت) را باستحضار دوستان‌و آشنایان میرساند بنابوصیت آنمرحومه هزینه مجلس ترحیم مردانه صرف امور خیریه خواهدشد و مجلس یادبود زنانه‌در منزل شخصی آنمرحومه واقع در خیابان جمشید آباد شمالی خیابان زندکوچه پازند شماره ۲۴ازساعت ۳تا ۶ بعد از ظهر روز سه شنبه ۷ فروردین ماه جاری منعقد خواهد بود .

**سیف‌الله قهرمانی ـ ماه منیر قهرمانلو (مقرب) ـمصطفی قهرمانلو ـ سرهنك نصرت‌الله قهرمانلو ـ امیر فتاح هراتی عبدالحسین مقرب ـ سرهنك عبدالعلی مقرب ـ گیتی مقرب محسن سودمند ـ مجید اسکوئی ـحسن‌طاهری ـ علی صدیقی سرهنك منوچهر پروین**

بعموم بازماندگان آنمرحومه مصیبت وارده را تسلیت میدهیم

## تسلیت

**سرکار سرهنك یدالله رضائی**

خودرا در مصیبت وارده سهیم میدانم و از خداوند متعال صبر جمیل برای خانواده های محترم شما مسئلت‌دارم.

**حسن غضنفری**

**جناب آقای دکتر هاشمی نژاد**

بانهایت تاسف و تاثر مصیبت وارده را به آنجناب تسلیت عرض می نماید . **صادق ندیمی**

افسران ـ کارمندان ـ درجه داران و افراد اداره کل اجرائیات شهرداری تهران درگذشت‌سرکار سروان‌شعبانعلی فلکه را ببازماندگان آنمرحوم تسلیت می گویند .

آ ـ۶۱ **سرگرد امیر حسین شکوهی**

مصیبت وارده را بخانواده زند وکیلی و خانم خلیلی‌نیز تسلیت عرض می نمائیم .

**سرهنك سید علی اصغر وزیری ـ دکتر سید امیر هوشنك وزیری**

بانهایت تاثر و تاسف مصیبت‌وارده‌را بخانواده های محترم خاك‌نگار مقدم ویوسفیان مقدم و فخاری تسلیت عرض نموده بقای عمر بازماندگان آنمرحوم را از درگاه حضرت احدیت خواهانیم .

**خانواده های دکتر حمیدی ـ خوشنویس ـ حریری ـ طباطبائی**

آ ـ۵

خانواده های محترم خدابخش ـ صادقی ـ در مرك جانگداز جوان ناکام احمد خدابخش مارا نیز شریك وسهیم بدانید .

**دزفول پایگاه هوائی وحدتی ـ محمد علی ناهیدی و حبیب مزید مهر**

بدینوسیله همدردی و تاسف خودرا بمناسبت‌درگذشت آقای حاجی حسین خاك‌نگار مقدم ببازماندگان ایشان ابراز و تسلیت عرض می نمائیم .

**حاجی حسینعلی عبدالرزاقی ـ حاجی غلامعلی‌عبدالرزاقی ـ عباس عبدالرزاقی ـ داود عبدالرزاقی**

بانهایت تاسف درگذشت گوهر ریحانی کاشانی را بعموم بازماندگان مخصوصا به آقای خلیل ریحانی کاشانی و خانم سلطان ریحانی کاشانی تسلیت عرض می نمائیم .

**داود کاشانی و بانو ـ آقاجان کاشانی و نیسان خاوری**

بانهایت تاسف درگذشت‌شادروان مرحوم حسین خاك‌نگار مقدم را بخانواده محترم آن فقید سعید تسلیت عرض می نماید . **عباس فخار**

**دوشیزه پریچهر ابراهیمی صابونی**

مصیبت جانگداز را از جانب خود و عموم کارکنان موزه مردم شناسی بشما و خانواده محترم تسلیت میگوییم .

**رئیس موزه مردم شناسی ـ هومرموشول**

**افسران ودرجه داران و افراد گارد شاهنشاهی مصیبت** وارده را بخانواده‌محترم‌هاشمی نژاد بخصوص بسرکار سرهنك ستاد محسن هاشمی نژاد تسلیت گفته سعادت و سلامت بازماندگان فقیدسعیدرا از خداوند متعال مسئلت دارند .

**فرمانده گارد شاهنشاهی ـ سرتیپ اویسی**

**کارکنان بانك ایرانیان** ضمن اظهار نهایت تاسف از درگذشت همکار محترم خود ابوالقاسم دبیررا ببازماندگان آنمرحوم تسلیت می گویند .

**جناب آقای منوچهر صابونی**

بایکدنیا تاسف وتاثر همدردی خودمان‌را به مناسبت درگذشت خواهر گرامتان ابراز داشته و سلامتی و بقای‌فامیل محترمتان را از خداوند متعال مسئلت داریم .

**شرکت سهامی بی ـاف گودریچ ایران اداره مرکزی**

## آگهی مناقصه

**موسسه اطلاعات نظافت موسسه را بمناقصه میگذارد اشخاصیکه حاضر بانجام آن میباشند می‌توانند از ساعت۸ صبح الی ۳ بعدازظهر غیرازایام تعطیل به کار پردازی موسسه مراجعه و برك مشخصات را برایگان دریافت دارند و پیشنهادات خودرا تاساعت سه بعدازظهر روز شنبه ۱۸ فروردین ماه ۴۱ باتعیین آخرین قیمتی‌که حاضر برای‌انجام کار باشند درپاکت سربسته به کارپردازی تسلیم داشته ساعت و روز شرکت در مناقصه بعدا آگهی خواهد شد.**

# در ایام عید ۳۰ نفر کشته و ۲۰۰ نفر مجروح شدند

در ایام‌تعطیل عید نیزحوادث بزرك‌وکوچکی در تهران روی داد که بعضی از آنها تاثرآور بود ولی باید گفت که خوشبختانه میزان تلفات‌ناشی ازحوادث دراین‌پنج‌روز چندان غیر عادی نبود زیرا در این مدت سی نفر کشته و درحدود ۳۰۰ نفر مجروح‌ومسموم‌شدند روز اول ودوم فروردین دوقتل در تهران روی داد روز اول فروردین شوهری زن خود را با چاقو بقتل رسانید وروز دوم نیز شاطری بدست برادر زنش کشته شد . روز سوم روز حوادث کوچك بود .

اولین حادثه سال جدید خالی از لطف نبود و در همان‌لحظه تحویل سال روی داد و مردی که از کوچه‌ای میگذشت هنگام اجرای یکی از مراسم قدیمی مجروح گردید در پنج روز اول سال ده نفر در اثر حوادث رانندگی در تهران‌و جاده های‌اطراف کشته شدند.

روزاول فروردین چهار زن از چهار گوشه تهران روانه بیمارستان شدندکه‌هرچهار نفر آنها در نتیجه واژگون شدن دیك‌آش رشته سوخته بودند.

در ایام عید ۶نفر در نتیجه سوختگی و ۶نفر نیز بعلت خفگی در آب جان سپردند و دو نفر نیز در اثر سقوط ومسمومیت هلاك شدند .

خبرنگار کشیك سرویس حوادث که خود در باره این حوادث‌تحقیقاتی‌نموده‌وحوادث ایام تعطیل راجمع آوری‌نموده شرح این وقایع را گزارش داده است که در صفحه ۷ و این صفحه از نظر خوانندگان محترم میگذارد .

## ۸مغازه در لاله‌زار آتش گرفت

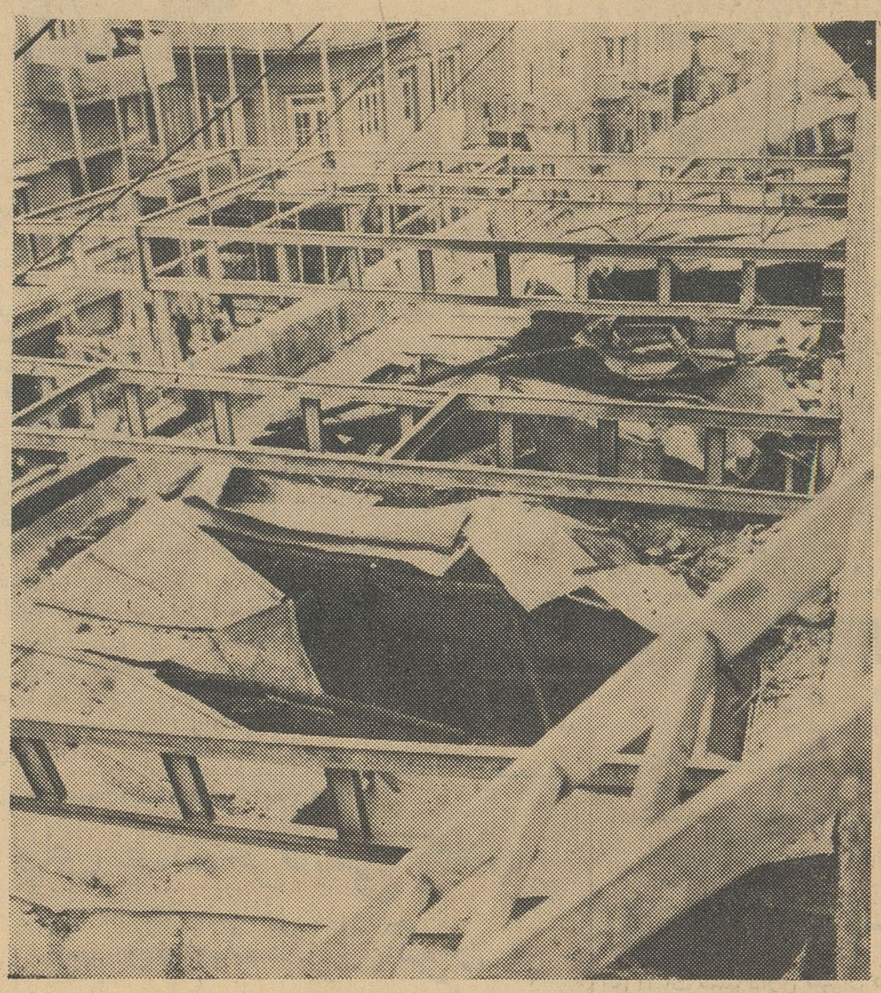

**این عکس را خبرنگارما ازمغازه‌هائی‌که دچار حریق شده برداشته است**

ساعت چهل دقیقه بعدازنیمه شب روزسوم فروردینماه حریق بزرگی در پاساژ «کوهرین» واقع درخیابان‌لاله‌زار مقابل کوچه رفاهی روی دادودر اثر آن ۸مغازه سوخت .

سرایدار این پاساژ که غفور نام دارد چهل دقیقه بعداز نیمه ءشب‌متوجه بوی سوختگی شد مغازه هارابازرسی کرد دید مغازه جواهر فروشی آقای گوهری و دوزندگی‌برازنده طعمه‌حریق شده است . جریان رابادارهٔ آتشنشانی اطلاع دادتارسیدن ماموربن‌آتشنشانی شش مغازه دیگر پاساژ طعمه حریق شد. ماموربن دوساعت فعالیت کردندو آتش راخاموش نمودند دراین حادثه چهار مغازه جواهرفروشی متعلق به آقایان کهنکی وگوهری ویك کارگاه پیراهن دوزی و یك کش‌بافی ودوزندگی برازنده‌وتابلوسازی‌لورل‌هاردی‌سوختند. هنوزعلت حریق ومیزان خسارت‌معلوم نشده‌است .

## مردی دست بخودکشی زد

درآخرین ساعات دیروز مردجوانی باضربات چاقو خودرا زخمی کرد ، او که حسین اسکوئی نام دارد اکنون دراطاق شماره ۱۶ بیمارستان سینا بستری است .

حسین میگفت تاسال گذشته‌بهترین شغل را داشتم در یك شرکت فنی ماهیانه ۱۲۰۰ تومان حقوق میگرفتم بهمین جهت زنی که از شوهرش طلاق گرفته بود همسر من شدوخودش را عاشق من معرفی کرد او را گرفتم‌و دوبچه برایم آورد ولی از سال گذشته که بی کاروبی پول شدم زنم که روزگاری عاشق‌بیقرار من بود طلاقش را گرفت و دو بچه خردسال را نزد من گذاشت و رفت من بچه‌هایم را نزد مادرم‌گذاشتم و خودم دستفروش شدم این مرد میگفت زنم وقتی پول داشتم همسرم بود ولی وقتی‌فهمید از بیکاری‌میخواهم دست فروش شوم از خانه من فرارکرد وگفت تو حیثیت خانوادگی مرا ازبین میبری تو لایق خانواده من نیستی حسین اضافه‌کرد من از این بیش‌آمد متاثر شدم امروز دیدم بچه‌هایم‌گریه میکنند و مادرم به‌آنها میگوید پدرتان را بزرك کردم چه دیدم که شمارابزرك کنم من از شنیدن این حرف ناراحت شدم و کارد را بشکمم فروکردم .

## مسمومین ایام‌عید

در ایام تعطیل ۷۵ نفر در اثر مسمومیت‌دربیمارستان بستری‌شدند که از میان‌آنها ده نفر بقصدانتحار خود رامسموم کرده و بقیه درنتیجه افراط در خوردن غذا و شیرینی و مشروب دچار مسمومیت شده‌بودند.

## مجروحین روز پنجم فروردین

روز پنجم فروردین ماه ۱۰ نفر باسامی یعقوب اکبری فرزند اکبر ۵۰ ساله ، ذبیح‌اله شامی فرزند جعفر۲۲ ساله ، چنگیز فاصلی‌فرزند میرزا۱۱ ساله، حسین‌مختاری‌فرزند اصغر ۹ ساله ، مراد علی جلال‌وند فرزند جعفر ۳۲ ساله ، عباس رضا زادگان فرزند محی الدین معصومه فرقانی فرزند شعبان ۱۵ ساله ، حسین جعفرپورفرزند یحیی۷ ساله، محمد رضا میرزائی فرزند قنبرعلی ۶ساله وز هرا زندی فرزند احمد۷ ساله در اثر حوادث رانندگی زخمی شدند .

## زنی ازطبقه سوم‌ساختمانی خودرا بخیابان پرتاب کرد

**شوهر دوست مهربانو اورا ببهانه کمك بزنش بخانه خود آورد ولی‌هنگامیکه دراطاق را ازداخل قفل کرد ومهربانو متوجه خطر شد خودرا از پنجره بخیابان پرتاب‌کرد**

شب روز سوم فروردین ماه زن جوانی بنام مهربانو برای دفاع از حیثیتش خود را از طبقه سوم‌عمارتی برزمین انداخت و بدین ترتیب سروصدای زیادی در شهر بلند کرد و اغلب مردم از این ماجرا آگاه شدند و اورا ستودند.

این زن که‌در بیمارستان سینا بستری است بخبرنگار ما گفت من دوستی دارم بنام ایران که همسر مردی بنام چنگیز است و خانه‌آنها درچهارراه آذربایجان درطبقه سوم یك آپارتمان قرار دارد .

عصر امروز چنگیز نزد من آمد وگفت ماامشب یك مهمانی بزرك داریم و ایران از شما خواهش‌کرده تابامن بخانه مابیائید و باو کمك کنید.

مهربانو اضافه کرد چون‌شوهرم در مسافرت‌بود بچه‌امرا برداشتم‌و همراه چنگیز بخانه آنهارفتم دیدم ایران نیست ناراحت شدم وبه‌چنگیز گفتم چرادروغ گفتید ایران اینجا نیست چنگیز گفت تنها رفته و مرا که بسیار مضطرب بودم با خودبه خیابان آورد وببهانه آوردن نزد سلمانی به مغازه‌ای‌بر د ودر گوشی بامردی صحبت کرد وسپس به من گفت ایران بخانه بازگشته ودوباره مرابخانه آورد و باطاقی که مشرف بخیابان سلسبیل است برد و گفت اینجا باشید تا ایران را صدا کنم‌او سپس دررا از پشت قفل کردونزدیك من نشست و در چشمان او چیزهائی خواندم که تاآنروز ندیده‌بودم‌بسیار ناراحت شدم و خودم را در معرض خطر دیدم به‌چنگیز گفتم آب می‌خواهم ناراحت هستم درراباز کنید چرا دررا بسته‌اید چنگیز برای آوردن آب‌رفت که‌من‌نزدیك بالکن آمدم و خودم را پائین انداختم‌چون خیابان شلوغ بود من‌برسرمشتریان یك میوه‌فروشی افتادم و سروکله‌ام شکست آنها مرابه بیمارستان‌سینا آوردند و چنگیز را گرفتند.

مهربانو گفت باوجود اینکه‌زخم دارم وزخمهایم نیز سوزش و درد دارد خاطرم آسوده است از کاری که کردم و ممکن بود کشته شوم راضی هستم .

**ازپنجره‌ای‌که باعلامت مشخص شده مهربانو خودرا بخیابان پرتاب‌کرد**

## زنی خودرا آتش‌زد

ساعت دو و نیم بعد از ظهردیروز چند نفر از اهالی خیابان انبار نفت زن جوانی را دیدند که در حالیکه شعله های آتش از بدنش زبانه می کشد در خیابان میدود اهالی کمك کردند و شعله‌های آتش را خاموش نمودندو زن مجروح رابه بیمارستان سینا آوردند . از بیمارستان سینا جریان بکلانتری ۲۰ اطلاع داده‌شد و پاسبانی به بیمارستان آمد و از زن مجروح باز جوئی نمود .

این زن خود را طاهره قربانی فرزند غلامحسین معرفی‌نمودو گفت که ۲۰ سال دارد . او به پاسبان گفت کسی مقصر نیست من خودم را آتش زدم وقتی پاسبان سئوال کرد که چرا او از دست چه کسی خود را آتش زده طاهره خاموش شد و اندکی بعد درگذشت .

تلفن مستقیم سرویس حوادث ۳۰۳۵۶۹
از ساعت ۸ صبح تانیمه شب بشماجواب میدهد ۳۰۳۵۶۹

**براثر حادثه‌ای در جاده چالوس**

## یکنفر کشته و ٤ نفر مجروح شدند

خبرنگار ما در کرج گزارش داد پریروز اتومبیل سواری شماره ٤٥٦٣٤ برانندگی حسن بیات که ۷ نفر سرنشین داشت و با سرعت زیادی‌درجاده چالوس حرکت‌میکرد در نزدیکی سد کرج واژگون شد.

در این‌حادثه یکی از سرنشینان اتومبیل بنام علی بر اثر شدت جراحات وارده کشته شد و چهار نفر بسختی مجروح گردیدند .

مجروحین این‌حادثه دربیمارستان کمالی کرج‌تحت معالجه‌قرار گرفتند

**یك مقام مطلع دراداره آگاهی اظهاراطمینان کردکه:**

## قاتلین مهندس آلمانی شناخته میشوند

بطوریکه در آخرین شماره‌سال قبل نوشتیم جنازه ارنست لانگه مهندس آلمانی در یکی ازچاههای اطراف شتر خان‌دراطراف گورستان شهر (مسگر آباد) بدست آمد و باداره پزشکی قانونی منتقل شد.

در بازرسی از جیبهای ارنست‌مبلغ ۱۲ ریال پول ، مقداری کاغذهای عادی و گذرنامه و اشیاء دیگری بدست آمد.

یکی از مامورینی که در امور جنائی ورزیدگی دارد میگفت‌اساسا اغلب مردان خارجی که وارد کشور دیگری میشوند علاقه دارندبه‌مراکز تفریح سری بزنند بهمین جهت‌در هر کشوری‌ودرهرشهری کاباره‌هائی برای پاتق خارجیان‌هست ودربعضی از شهرها حتی اهالی هر کشور خارجی یك پاتق خاص دارند.

ارنست لانگه هم مثل سایر خارجیان به کافه‌های تهران که مرکز مراجعه آلمانیها بود رفت و آمد داشت در اینجا با اشخاصی آشنا شد که او را به مراکز فساد وزنهای منحرف معرفی کردند و تصور میرود یکی از این زنها که حتما خانه‌اش در نزدیکی شترخان بوده با ارنست آشنا شده وارنست برای دیدار او به‌آن محل رفته‌ولی در بین راه اتومبیلش بگل نشسته وارنست مجبورشده به‌قهوه خانه‌نواز آنجا به خانه مورد نظرش برود زنی که با ارنست آشنا بوده چون از وجود پول نزد وی‌اطلاع داشته با یك نقشه قبلی باکمك چند مرد او را ازپا در آورده و سپس جنازه او را در چاه انداخته‌اند.

این مامور اضافه کرد محال‌است یك فرد خارجی در جیبش فقط ۱۲ ریال پول داشته باشد و کمی پول در جیب ارنست خود دلیل به‌ربودن پولهای وی میباشد که قتل نیز باحتمال قوی بهمین منظور صورت گرفته است .

**قاتلین دستگیر میشوند**

امروز یك‌مقام مطلع اداره‌آگاهی بخبرنگار ما گفت :تا چند روز دیگر بطور مسلم قاتلین ارنست ـ لانگه دستگیر میشوند .

این مقام اضافه کرد ، مامورین شعبه‌دوم‌اداره‌آگاهی مشغول‌اقدامات و تحقیقاتی میباشند و تاکنون‌نتیجه این تحقیقات مثبت بوده و نتایجی بدست‌آمده که مسلما دردستگیری قاتلین موثر خواهد بود .

**علت مرگ روشن شد**

صبح امروز جنازه ارنست لانگه مهندس آلمانی که در آخرین روز سال باداره پزشکی قانونی منتقل‌شده بودوسیله آقایان دکتر میر حقانی دکتر اسطا وبازپرس کشیك درسالن تشریح اداره مذکور مورد معاینه و کالبد شکافی قرار گرفت . پزشکان قانونی علت مرگ ارنست لانگه را شکستگی جمجمه و خونریزی مغزی اعلام کردند . دست و پای ارنست نیز شکسته بودولی بعلت طولانی‌بودن زمان مرگ تا معاینه ، امکان اینکه معلوم شود مهندس‌اول کشته شده و بعد جنازه ویرا در چاه‌انداخته‌اند یا آنکه زنده بچاه افتاده وخونریزی مغزی بر اثر پرت شدن در چاه‌بوده است وجود نداشت .

## داماد خود را کشت

طبق گزارش خبرنگار ما در کرج پریروز شخصی بنام نور محمد یکی ازاهالی‌قریه «بالابان»ازتوابع‌شهریار داماد خود عباسعلی اخلاقی رابعلت اختلافات خانوادگی با چند ضربه چاقو از پای در آورد جریان به دادسرای کرج اطلاع داده شدونور محمد دستگیر شد .

## زیر آوار

ساعت چهار بعد از ظهر دیروز مردی بنام برات توحیدی که در هاشم آباد شهریاری مشغول خاك برداری بود زیر آوار ماند و کشته شد .

## ناشناس سوخت ومرد

عصر دیروز ناشناسی را که سوخته‌بودبه بیمارستان سینا آوردند ولی قبل از اینکه تحت معالجه‌قرار گیرددر گذشت،

## مفقود شده

د وجلدسند مالکیت بنام‌اینجانب عبدالحسین ایروانی مفقود گردیده بدینوسیله باطلاع کلیه‌محاضررسمی میرساند که احیانا هرگونه دخل و تصرفی در آن غیر قانونی وبی‌اعتبار خواهد بوداز یابنده خواهشمنداست به تلفن شماره ۷۹۱۹۶۲ اطلاع داده و مژدگانی قابلی دریافت دارد.

بزودی در سینماهای
سهیلا ـ آسیا
رادیو سینتی
سعدی
اسپارتاکوس...
... بن هور...
...ده فرمان
...وبالاخره
عظیمترین فیلم تاریخ سینما

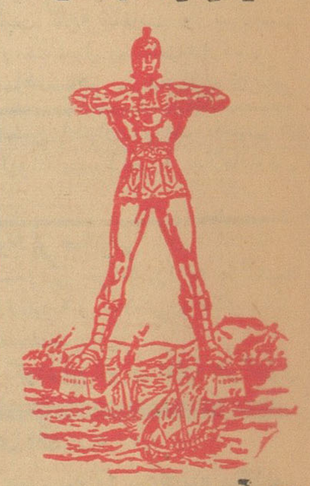

آخرین روزهای «رود»
«غول جزیره رودس»
اکنی رافا ـ رنگی درخشان ـ دوبله بفارسی
نخستین فیلم بزرگی که‌در تهران بلیط آن از روز اول بقیمت معمولی فروخته می‌شود.

برنامه امشب
سینما چارلی

فیلم **(عشق درمرخصی)** باشرکت: دوریس دی‌دیویدنیون فرداشب ساعت ۹وربع بزبان انگلیسی بازیر ـ نویس کامل فارسی برای خارجیان مقیم تهران **در سینما چارلی** نمایش‌داده میشود.

## شانسهای هفته ...

**ساعت چهار بعدازظهر روز چهارشنبه اول فروردین ماه ۱۳۴۱ دوازدهمین دوره بلیطهای جدید اعانه ملی بایکمیلیون ریال جایزه ممتاز در حالیکه‌عده‌زیادی از مردم علاقمند تهران‌بجریان آن نظارت می کردند قرعه‌کشی شد ونتیجه آن بشرح زیر از رادیو اعلام گردید:**

| | | |
|---|---|---|
| شماره۹ | (نه) | برنده پنجاه ریال |
| شماره ۵۹ | (پنجاه و نه) | برنده یکصدوپنجاه‌ریال |
| شماره ۲۱۰ | (دویست وده) | برنده یکهزاریال |
| شماره ٤٨٣٧ | (چهارهزاروهشتصدوسی وهفت) | برنده‌پنجهزارریال |
| شماره ۸۲۱۵۱ | (هشتادو دوهزارویکصدوپنجاه‌ویك) | برنده‌سیصدهزارریال |

**بلیطهای شماره (۸۲۱۵۲) و (۸۲۱۵۰) ماقبل ومابعد جوائز سیصدهزارریالی هریك برنده‌ده هزارریال جایزه**

**(تنها بلیط ممتاز شماره (۰۷۰۵۲۱۲) برنده یکمیلیون ریال)**

**ضمنا بلیطهای شماره (۰۷۰۵۲۱۳) و(۰۷۰۵۲۱۱)ماقبل ومابعد جوائز یکمیلیون ریالی هریك برنده صد هزار ریال جایزه هستند.**

نخست‌وزیر انگلستان اظهارداشت:

# دولت انگلستان مصمم است از هر راهی ممکن است بـایران کمك‌کند

رادیو کراچی ـ مك میلان نخست وزیر انگلیس در مجلس عوام اظهار داشت دولت انگلستان مصمم است از هرراهی که ممکن باشدبایران کمك نماید .

نامبرده بسئوال یك عضو کارگر مجلس عوام که گفته بود باید به منظور دفاع عمومی ایران و رابطه‌ای بین سنتو و ناتو ایجاد شود . پاسخ میگفت .

مك‌میلان اضافه کرد قرار است به منظور اعلام و اظهار تصمیم بریتانیا دایر بر کمك بایران در آتیه نزدیکی کنفرانس سنتو در لندن تشکیل‌شود.

لندن ـ ۲۰ مارس ـ خبرگزاری فرانسه ـ هارولد مك‌میلن نخست‌وزیر انگلیس طی نطقی در مجلس عوام آن کشور اظهار داشت که ایران جزئی‌از سیستم دفاعی غرب محسوب میشود . نخست وزیر انگلستان ضمنا یادآور شد که کنفرانس آینده‌شورای‌وزیران پیمان سنتو در پایان ماه آینده در لندن تشکیل خواهد شد .

یکی از نمایندگان حزب لیبرال درباره مذاکرات اخیر آقای دکترامینی نخست وزیر ایران با مقامات انگلیسی توضیحاتی خواست و پیشنهاد کردکه بین پیمانهای سنتو و ناتو یك نوع همکاری و وابستگی ایجاد شود .مك میلن از دادن پاسخ صریح به پیشنهاد نماینده مذکور خودداری کرد .

## ورود

*آقای دکتر نصرت‌الله باستان استاد دانشگاه از دمشق

*آقای علی فتوحی رئیس اداره چهارم وزارت امور خارجه ازبیروت

*آقای کاظم نیامیر رئیس اداره سوم وزارت امور خارجه ازبیروت

*آقای آدام مولنکه سفیر کبیر دانمارك در ایران از اروپا

*آقای هوشنگ ارجمند رئیس اداره گمرك مهرآباد از بیروت

آقای دکتر عباس صفویان انترن بیمارستانهای پاریس از پاریس وارد شد

## خروج

*آقای دکتر متین دفتری باروپا

*آقای جعفر توکلی نویسنده به اروپا

## برنامه امشب

تلویزیون ایران

ساعت ۶٫۰۰ ـ تدریس زبان آلمانی
ساعت ۶٫۳۰ ـ خرد سالان
ساعت ۷٫۰۰ ـ بزم دوستانه
ساعت ۷٫۳۰ برنامه بانوان
ساعت ۸٫۰۰ ـ هنرهای زیبای کشور
ساعت ۸٫۳۰ ـ اخبار
ساعت ۸٫۴۵ ـ موسیقی کلاسیك
ساعت ۹٫۰۰ ـ برنامه شاه‌پسند
ساعت ۹٫۳۰ ـ فیلم موزیکال
ساعت ۱۰٫۰۰ ـ پایان برنامه

## بهای انواع ارز و مسکوك طلا در بازارآزاد تهران

| ارز | قیمت بریال |
|---|---|
| دولار امریکانقد (اسکناس) | ۸۳٫۵۰ |
| دولار حواله پستی | ۸۳ |
| پوند انگلیسی نقد (لیره) | ۲۳۶ |
| پوند حواله پستی | ۲۳۳ |
| مارك آلمان نقد | ۲۰٫۷۵ |
| مارك حواله پستی | ۲۰٫۲۵ |
| فرانك سوئیس نقد | ۱۹٫۵۰ |
| فرانك سوئیس حواله | ۱۹٫۲۵ |
| هزار لیر ایتالیا نقد | ۱۴۰ |
| هزار لیر ایتالیا حواله | ۱۳۵ |
| فرانك فرانسه نقد | ۱۶٫۸۰ |
| فرانك فرانسه حواله | ۱۶ |
| لیره‌ترك اسکناس بزرگ | ۶٫۲۵ |
| لیره ترك کوچك | ۷ |
| روپیه پاکستان نقد | ۱۲ |
| روپیه پاکستان حواله | ۱۱ |
| روپیه هندوستان نقد | ۱۳ |
| روپیه هندوستان حواله | ۱۲٫۵۰ |

### طلا

| | |
|---|---|
| پهلوی | ۸۸۰ |
| نیم پهلوی | ۴۶۰ |
| ربع پهلوی | ۲۴۰ |
| شمش طلا: هرمثقال | ۴۴۶ |
| پانزده مناتی قدیم | ۱۵۰۰ |
| پانزده مناتی جدید | ۱۲۰۰ |
| ده مناتی قدیم | ۱۰۰۰ |
| ده مناتی جدید | ۸۶۰ |
| پنج مناتی قدیم | ۴۵۰ |
| پنج مناتی جدید | ۴۲۰ |
| ده‌ریال‌مسکوك نقره قدیم | ۱۱۰ |
| ده‌ریال‌مسکوك‌نقره‌جدید | ۲۳ |
| ژوژ قدیم | ۸۳۰ |
| ژوژ جدید حد اکثر | ۶۰۰ |
| لیره عثمانی قدیم | ۷۱۰ |
| عثمانی جدید حداکثر | ۵۰۰ |
| ادوارد | ۷۷۰ |
| بیست دولاری قدیم | ۳۶۵۰ |
| بیست دولاری جدید | ۳۲۵۰ |
| دولار مکزیکی قدیم | ۴۷۰۰ |
| دولار مکزیکی جدید | ۴۰۰۰ |
| انواع‌اشرفی قدیم حداکثر | ۳۲۰ |
| اشرفی جدید ـ حداکثر | ۱۲۰ |

## جشن بی‌نی وضع هوا

هوای نواحی خراسان و نواحی شرقی ایران قسمتی ابری همراه با رگبار در ارتفاعات . هوای سواحل دریای مازندران‌ابری‌همراه بابارندگی هوای تهران و شهرستانهای مرکزی کمی تا قسمتی ابری خواهد بود .

گرمترین نقاط آبادان۳۶و سردترین نقاط کرمانشاه یك درجه بالای صفر بوده است .

حد اکثر تهران ۲۴ و حد اقل آن۹ درجه بالای صفر بوده است .

# مراسم عید نوروز در سفارتخانه های ایران در خارجه

**بمناسبت عید سعید نوروز از طرف سفارتخانه های‌ایران درکشور های‌خارجه مراسم باشکوهی‌برگزار شده است که بقرار زیر باطـلاع خوانندگان محترم میرسد :**

**در فرانسه**

مراسم عید نوروز در پاریس در محل سفارت کبـرای شاهنشاهـی برگزار شد .

گروهی از بازرگانان‌ـدانشجویان و ایرانیان مقیم فرانسه و همچنین کاردار سفارت کبرای شاهنشاهی‌در این مجلس حضور داشتند.

**در آلمان**

بمناسبت آغاز سال نو مراسمی در محل سفارت کبرای‌شاهنشاهی‌ایران در کلن برگزار گردید . در این مجلس بیش از هشتصد تـن از دانشجویان و ایرانیان مقیم آلمان غربی‌وهمچنین سفیرکبیرشاهنشاهی و بانو حضور داشتند.

**در ترکیه**

شـ بعید جلسه‌ای با حضورششصد تن از دانشمندان و شخصیت های ترك و ایران و دانشجویان‌وایرانیان مقیم آنکارادرتالاربزرك کالاتاسرای تشکیل شد . در این جلسه ازطرف پرفسور علی‌نهادترلان استاددانشگاه استانبول‌نطق مبسوطی‌پیرامون‌روابط تاریخی ـ فرهنگی و ادبی ایران و ترك ایراد گردید سپس فیلم های تهران و اصفهان نشان داده شدکه مورد توجه قرار گرفت و ازطـرف حاضران‌احساسات صمیمانه‌ای‌نسبت به ملت ایران و شاهنشاه ابـراز گردید.

**در کویت**

گزارش امروز وابسته مطبوعاتی ایران در کویت حاکی است کـه امسال برای نخستین بار جشن‌نوروز در سالن بزرك هتل کارلوتون کویت برگزار گردید.

در جشن آغاز سال‌نو بازرگانان‌ـ ایرانیان مقیم کویت‌و اعضای‌سفارت کبرای شاهنشاهی شرکت داشتند.

ایرانیان مقیم کویت در این‌جشن احساسات بسیار صمیمانه‌ای نسبت بشاهنشاه ابراز میداشتند .

در طول مدت جشن برنامه های نوروزی رادیو ایران از بلندگو ها پخش میشد و در پایان چند پرده از مناظر مختلف ایران نشا ن‌داده شد که مورد توجه قرار گرفت.

**در کراچی**

امروز از کراچی گزارش رسید که روز عید از طرف‌وابسته‌مطبوعاتی ایران در پاکستان جلسه‌ای باحضور بیش از سیصد تن از دانشجویان و ایرانیان مقیم کراچی‌در محل‌سفارت ایران ترتیب یافته بود .

در این مجلس سفیر کبیـر شاهنشاهی پیرامون اهمیت جشـن نوروزی و سنن باستانی ایران و علاقمندی و دلبستگی ملت ایران به شاهنشاه سخن گفتند . آنگاه یك فیلم مربوط به خاندان سلطنتی و همچنین فیلـم‌های تهران واصفهان نشان داد ه‌شد و کارت‌های عید و تمثال شاهنشاه و شهبانوی ایران بین حاضران توزیع گردید.

**درلندن**

بمناسبت آغاز سال۱۳۴۱ مجلس جشنی باشرکت بیش‌از هشتصد تن‌از دانشجویان و ایرانیان مقیم‌انگلستان درمحل سفارت کبرای شاهنشاهی تشکیل شد .

دراین جشن آقای محسن رئیس سفیر کبیر شاهنشاهی و همچنین‌جمعی از روزنامه نگاران و فرهنگیان لندن شرکت داشتندو جشن‌نوروزی باشکوه فراوان بر گزار شد .

**درعراق**

روز چهارشنبه بمناسبت عید نوروز گروهی از مردم عراق وایرانیان‌مقیم آن کشور در صحن مطهر حضرت علی‌بن ابیطالب علیه‌السلام و حضرت امام حسین علیه‌السلام اجتماع کردند ومراسم تحویل سال نو را درآنجا برگزار نمودند .

وابسته مطبوعاتی ایران در عراق درگزارش خود میافزاید از ساعت شش ونیم بعداز ظهر روز چهارشنبه بمناسبت آغاز سال نو از طرف آقای عباس آرام سفیر کبیر شاهنشاهی در عراق مجلس جشنی در محل سفارت کبرای شاهنشاهی در بغداد ترتیب یافته بود .

# زنان عراق درانتخابات شرکت میکنند

**بغداد ـ ۲۴ مارس ـ خبرگزاری فرانسه ـ ژنرال عبدالکریم قاسم اعلام داشت که درقانون اساسی‌جدید عراق بزنان آنکشور حق رای داده‌خواهد شد. ازاین پس زنان عراقی خواهند توانست در انتخابات شرکت کرده و مانند مردان به‌نمایندگی پارلمان انتخاب شوند .**

# شاهنشاه و شهبانو بامریکامسافرت‌میکنند

**بقیه از صفحه اول**

**پیش از ظهرروز پنجشنبه دوم فروردین ماه اعلیحضرت همایونی شاهنشاه وعلیا حضرت شهبانوهمراه والاحضرت ولیعهد ایران‌باقطار سلطنتی تهران را بسوی شمال‌ترك کردند .**

شاهنشاه وشهبانو ووالاحضرت ولیعهد ایام تعطیل نوروزی را در شمال اقامت کردند و تاریخ قطعی مراجعت اعلیحضرتین هنوز معلوم نشده است .

**مسافرت شاهنشاه**

بقراریکه خبرنگار ما اطلاع می دهد اعلیحضرت همایون‌شاهنشاه وعلیا حضرت شبهانوی ایران بدعوت حضرت پرزیدنت کندی رئیس جمهوری امریکا در تاریخ بیست و یکم فروردین ماه بامریکا سفر می کنند .

در مورد مسافرت اعلیحضرتین به امریکا از طرف وزارت در بار شاهنشاهـی اعلامیه‌ای بشرح زیر روز چهارشنبه اول فروردین ماه انتشار یافت .

**حضرت پرزیدنت کندی رئیس جمهوری امریکا از اعلیحضرت همایون شاهنشاه و علیا حضرت شبهانوی ایران برای مسافرت‌رسمی به کشور های متحده امریکادعوت فرموده‌اند .**

**اعلیحضرت همایون شاهنشاه این دعوت را با خوشوقتی پذیرفته و به اتفاق علیاحضرت فرح پهلوی شبهانوی ایران در تاریخ‌بیست‌ویکم فروردین ماه ۱۳۴۱( مطابق بادهم آوریل ۱۹۶۲) بواشنگتن‌تشریف فرما خواهند شد.**

**وزیر در بار شاهنشاهی ـ حسین‌علاء**

اسامی‌همراهان شاهنشاه وشبهانو در مسافرت امریکا و برنامه ایـن مسافرت بعدا اعلام میشود .

**مقالات روزنامه های امریکا**

از تاریخ‌اعلام خبر دعوت‌پرزیدنت کندی رئیس جمهوری امریکا از شاهنشاه وشبهانوی ایران برای‌یك سفر رسمی بایالات‌متحده مطبوعات امریکا اخبار مربوط به‌تحولات اخیر ایرانراباتوجه خاصی دنبال کرده و مقالات مفصلی پیرامون نقش شاهنشاه در تحولات امید بخش و تازه ایران انتشار داده‌اند .

روزنامه نیویورك تایمز که از بانفوذ ترین نشریات سیاسی امریکا بشمار میرود موضوع سفر شاهنشاه و شبهانوی ایرانرا بامریکادریکی از مقالات اساسی خود مورد بحث قرار داده ومینویسد سفر تازه‌شاهنشاه ایران بامریکا هنگامی‌صورت می گیرد که دولت ایران برای حل مسائل اقتصادی واجتماعی ایران دست به اقدامات جدی ودامنه داری زد ه‌است این دولت عزم راسخ دارد نقشه های شوم کمونیزم بین الملل رادر ایران‌خنثی کندو در اقدامات اصلاح طلبانه خود از پشتیبانی کامل شاهنشاه ایران برخوردار است .

همین روزنامه مینویسد شاهنشاه ایران با انتخاب دکتر علی امینی بمقام نخست وزیری ایران در راه تحقق بخشیدن به نقشه‌های‌اصلاحی خود گام بلند و تازه‌ای برداشته‌اند این دولت با پشتیبانی شاهنشاه در اصلاح تشکیلات اداری و مبارزه با فساد و جلب کمکهای خارجی برای توسعه صنایع و رفع مشکلات اقتصادی ایران پیروزیهای درخشانی بدست آورده است .

نیویورك تایمزسپس مینویسداجرای برنامه اصلاحات ارضی‌مهمترین و درخشانترین اقدامی است که بـا پشتیبانی شاهنشاه وبدست دولت اصلاح طلب کنونی ایران جامه‌عمل پوشیده است .

شاهنشاه **ایران** سالها پیش برای انجام این برنامه مترقی پیش قدم شدند و اکنون در برابر مخالفت و تحریکات مالکان بزرگ با برنامه اصلاحات ارضی با تمام نیروی خود ا زدولـت‌امینی پشتیبانی میکنند .

**مقاله مجله تایم**

مجله (تایم) نیز در آخرین شماره خودآغاز اجرای برنامه‌تازه اصلاحات ارضی ایرانرا مورد بررسی قرارداده و مینویسد شاهنشاه ایران‌در دهسال گذشته بیش از نیمی از یك میلیون وپانصد هزار جریب از املاك مزروعی خودرا میان کشاورزان تقسیم‌کرده‌اند و اکنون نیرومند ترین عاملی‌هستند که در پشت سر اجرای برنامه تازه اصلاحات ارضی ایران قرار دارند .

مجله تایم‌اضافه میکند که‌شاهنشاه ایران در جریان تقسیم اراضی مراغه میان کشاورزان این منطقه نشان‌دادند که‌تا چه اندازه باجرای برنامـه اصلاحات ارضی علاقمندند و چقـدر در قلب کشاورزان ایرانی جا دارند درجریان انجام‌تشریفات تقسیم‌اراضی در مراغه شاهنشاه ایران به نیروهای انتظامی فرمان دادند که سد میان معظم‌له و جمعیت را از میان بردارند وبدون هیچگونه تشریفات و محافظی بمیان کشاورزان رفتند .

مجله تایم سپس مینویسد شور و هیجانی که کشاورزان ایرانی هنگـام دیدار شاهنشاه نشان دادند فوق ـ العاده و کم‌نظیربود. زنان‌کشاورزانی که‌تازه صاحب زمین شده بودند در حالی که از شادی اشك میریختند برای بوسیدن دست و پـای شاه بریکدیگر پیشی میگرفتند و آنها که دستشان بدامان شاهنشاه نرسید بر اتومبیل شاه‌بوسه میزدند. کشاورزان ایرانی در حالیکه اتومبیل شاهنشاه را چون نگینی در میان گرفته بودند فریاد میزدند «خداوند دشمنان ترا سرنگون سازد» و در این گوشه از خاك ایران که‌نزدیك مرز های‌شوروی است عملا به تحریکات و تبلیغـات بیگانگان پاسخ میگفتند .

سفر شاهانه وپیروزیهائیکه در راه اجرای برنامه اصلاحات ارضی ایران بدست آمده در مطبوعات بزرگ دیگر امریکا نیز مورد بررسی قرار گرفته و مطبوعات امریکا همه تحولات‌اخیر ایران را با خوشبینی و امید واری فراوان استقبال کرده‌اند .

عقیده ونظرمشترك مطبوعات‌امریکا درباره سفر شاهنشاه و شهبانوی ایران بامریکا این است که این سفر روابط دوستانه‌دو کشور را استوارتر خواهد ساخت و تفاهم و همکاری موجود میان ایران و امریکا راتقویت خواهد کرد .

**از نیویورك به واشنگتن**

واشنگتن ـ ۲۱ مارس ـ خبـر گزاری‌فرانسه‌ـ کاخ‌سفید واشنگتن روز چهار شنبه اعلام داشت که شاهنشاه وعلیاحضرت‌فرح شبهانوی ایران بنا بدعوت پرزیدنت کندی روز دهم آوریل بطور رسمی‌بایالات متحده سفر خواهند کرد .

اعلامیه صادره‌از طرف کاخ‌سفید حاکی است که پرزیدنت کندی از اعلیحضرت شاه و شبهانوی ایران دعوت کرده است‌که رسما بامریکا سفر کنند .

شاهنشاه این‌دعوت‌را قبول‌فرموده و همراه علیا حضرت فرح شبهانوی ایران روزدهم آوریل واردنیویورك خواهند شد و یك روز بعد بـه واشنگتن خواهند رفت .

**مدت اقامت معلوم نیست**

تهران ـ یونایتد پرس ـ ۲۱ مارس ـ بموجب اعلامیه‌ای که از طرف وزارت دربار شاهنشاهی‌ایران انتشار یافته اعلیحضرت محمدرضا شاه پهلوی روز دهم آوریل بنا به دعوت پرزیدنت کندی رئیس‌جمهور امریکا همراه علیا حضرت فرح ـ پهلوی شبهانوی ایران رسما به واشنگتن خواهند رفت مدت اقامت شاهنشاه وملکه ایران درواشنگتن هنوز معلوم نشده است .

منابع موثق تهران اظهارداشته‌اند که شاهنشاه در مسافرت به‌امریکا مخصوصا راجع به مسائل مختلف دوکشور با پرزیدنت کندی‌مذاکره خواهند کرد .

***

ـ بمناسبت اقداماتی که درزمینه اصلاحات ارضی و سایر برنامه ها درکشور ما دردست اقدام است افکار مردم امریکاو اروپا متوجه ایران است ، وبخصوص در این موقع که اعلیحضرتین بنا بدعوت رئیس جمهوری امریکا بآن کشور مسافرت میکنند یکباردیگرمسائل ایران‌موضوع مقالات مطبوعات امریکائی قرارگرفته است .

امریکائیان از سفر های قبلی شاهنشاه ایران خاطراتی دارند کـه همواره از ایشان بعنوان رهبر تجدد ـ خواه یك‌کشورمشرق زمینی بااحترام یاد میکنند. ودراین موقع که‌خاطرات سفرهای‌قبلی‌شاهنشاه‌بامسافرت‌قریب الوقوع اعلیحضرتین در نظرامریکائی ها تجدید میشود صحبت درباره ایران و در ردیف جالبترین مسائل مطبوعات امریکا درآمده است .مردم امریکا نیز مانند ایرانیان علاقمندند که‌روابط ایران وامریکاهمیشه موجب استحکام و ثبات صلح و آرامش در خاور میانه باشد و باین دلیل همیشه بمسائل ایران اهمیت فراوان قائلند.


# انتشارات بنگاه ترجمه ونشر کتاب

پدران ! مادران !

برای کودکان شما هیچ عیدی گرانبهاتر از کتاب نیست

کودکان شما جویای بیقرار دانستن اند !

از هم اکنون آنها را بخواندن کتاب عادت دهید و دیدو دورهای دانش و نیکبختی را بروی آنان بگشائید !

کتابهای مجموعهٔ کودکان بنگاه ترجمه ونشر کتاب

زیباترین و سودمندترین عیدی و دیرپاترین سرگرمی

برای فرزندان شماست .

# تبریکات عید

**دید و بازدید عید در کانون بازنشستگان کشوری**

عصر چهار شنبه ۸ فروردین جاری از ساعت پنج بعد از ظهرمراسم دیدو بازدید عید ملی و باستانی ایران برگذار میگردد .

آ ـ ۴۵ **دبیر کل کانون ـ وزیری الهی**

نشانی ـ خیابان شاهپور علیرضا ـ کوچه جم . تلفن ۴۶۶۹۳ .

چون در ایام عید به خارج از تهران مسافرت خواهم کرد بدین وسیله حضور دوستان معظم و آشنایان تبریك عرض نموده موفقیت و کامرانی عموم هم میهنان عزیز را از خداوند متعال مسئلت مینماید .

آ ـ ۳۳ **فلیکس آقایان**

**جناب آقای دکتر فقیه سر پرست سازمان مبارزه با سل**

بدینوسیله ارتقاء آنجناب را بمقام مدیریت کل صمیمانه تبریك عرض مینمایم . آ ـ ۳۷ **دکتر رضا دهدشتی**

سال جدید را بعموم هم میهنان عزیز و ارجمند بخصوص‌همشهری های گرامی از صمیم‌قلب شادباش عرض مینمایم امیدوارم که سال۱۳۴۱ برای‌ملت ایران سال پر برکتی باشد و ایزدتوانا کشورمارا از خطرات سیاسی و حوادث آسمانی حفظ فرماید و مارادرراه نیل به‌آرمانها وآرزو های‌ملی خودموفق بدارد چون از شرفیابی وعرض تبریك عید حضور موالیان گرام ودوستان ارجمند و همشهریان عزیزم بواسطه بستری‌بودن دراثر عارضه کسالت ناگهانی محروم ماندم بدینوسیله پوزش میطلبم تشریف‌فرمائی وعیادت کلیه سروران گرام و دوستان عظام موجب‌امتنان وآرزومند است سال نورا باسعادت و سلامتی آغاز نمایند وبا موفقیت و کامیابی بانجام رسانند. **محمد ملك محمدی نوری**

**جامعه وکلاء دادگستری**

بمنظور دید وبازدید عید نوروز پنجشنبه نهم فروردین ماه از ۴ تا۷ بعداز ظهر در محل جامعه ( خیابان پهلوی‌جنب کلانتری یك ) آماده پذیرائی از کلیه اعضاء و سایر همکاران محترم میباشد

با تقدیم ادعیه خالصه عید سعید ملی باستانی را حضور محترم موالیان عظام ودوستان گرامی تبریك و ضمنا بعرض میرساند که محل دفتر اینجانب **(دفتر خانه اسناد رسمی شماره ۲۹ تهران) از اول‌فروردین ۱۳۴۱ به میدان بهارستان اول خیابان شاه آباد منتقل میشود . . . .**

۱ـ۲ آ ـ ۲۹۱۳۷ **جمال الدین جمالی**

# بقیه آگهی تاسیس شرکت‌سهامی هواپیمائی ملی‌ایران (هما) ازصفحه اول

**۱ـ نام و نوع شرکت :** شرکت سهامی‌هواپیمائی‌ملی ایران (هما) که بانگلیسی ( **IRAN NATIONAL AIRLINES CORPORATION.** ) نامیده میشود .

**۲ـ موضوع شرکت :** طبق ماده ٤ اساسنامه که‌به تصویب‌هیئت وزیران رسیده است بشرح زیر راست :

الف ـ تصدی حمل و نقل هوائی اعم‌ازاشخاص‌ـ اشیاء ـ حیوانات درداخل و خارج‌کشور باتاسیس خطوط هوائی وتصدی هرنوع عملیات دیگر مربوط به‌حمل ونقل هوائی .

ب ـ خریدو فروش ـ اجاره و استجاره هواپیما وموتور و متفرعات‌وآلات و وسائل و لوازم یدکی و هرگونه تجهیزات زمینی یا هوائی دیگری که کارپرواز و امور مربوطه به‌آن راتسهیل میکند.

پ ـ ایجاد و بکارانداختن تاسیسات وتشکیلات بمنظور ساختن و تعمیر و نگهداری و نصب‌وبازدید اساسی هواپیما موتور ـ آلات و ادوات ـ دستگاهها ومتفرعات مربوطه ویا قطعات آنهاو بطور کلی آنچه که‌درامر هواپیما مورد استفاده قرار میگیرد.

ت ـ تعلیمات خلبانان وسایر کارکنان هواپیما و متخصصین فنی تعمیر و نگهداری و سایر مامورین و متخصصین فنی و اداری و کارآموزی آنهابوسائل مقتضی .

ث ـ تاسیس نمایندگی کل فروش بلیط ـ «آژانس ژنرالی» و عقد قرارداد مربوطه به آن و همچنین تاسیس دفاتر فروش بلیط مستقیمایابوسیله اشخاص درداخل و خارج کشور.

ج ـ تاسیس نمایندگی های فروش بلیط‌مستقیما یابوسیله اشخاص در کشور های خارجی و عقد قراردادهای مربوط به فروش ـ پولینك‌وهندلینك **(Sale Pooling and Handling.)** باموسسات هواپیمائی خارجی بر اساس موافقت نامه های‌هوائی‌منعقده بین دولت شاهنشاهی ایران با دول متبوعه آنان .

چ ـ قبول‌هند لینك **(Handling.)** هواپیماهای خارجی و سایر هواپیما هادر فرودگاه های داخلی کشور و انجام امور مربوط به‌ورود ـ توقف و خروج آنها.

ح ـ استفاده از وسائل مخابراتی اداره کل هواپیمائی کشوری و وزارت پست و تلگراف وتلفن طبق قوانین و مقررات داخلی و بین‌المللی و ایجاد وسائل‌مخابراتی اختصاصی با جلب موافقت وزارت پست و تلگراف و تلفن در مواردیکه وسائل‌مخابراتی هواپیمائی کشوری و عمومی برای اجرای عملیات بالا وجود نداشته باشد ویا آنکه کافی نباشد .

خ ـ عقد قرارداد های مربوط باجرای عملیات مذکور در این ماده بصورت نقد و اقساط وهمچنین مربوط به‌اخذ واعطای وام واعتبارو کمك های‌عملیاتی فنی واداری‌با موسسات داخلی‌و خارجی .

**۳ـ مدت شرکت :** ازتاریخ ۱۲٫۵ر۱۳۴۰ بمدت نامحدود .

**٤ـ مرکز اصلی شرکت :** تهران خیابان‌ویلا شماره ٤٤

**۵ـ تابعیت شرکت :** ایرانی

**٦ـ سرمایه شرکت :** پانصد میلیون ریال که پنجاه میلیون ریال‌آن نقدی و یکصد و بیست‌میلیون ریال غیر نقدی است .

**۷ـ تعداد سهام :** پنجاه هزار سهم ده هزار ریالی بانام .

**۸ـ مبلغ سرمایه پرداخته‌و میزانیکه تعهدشده است :** سی و چهار درصد آن پرداخت و بقیه درتعهد صاحبان سهام است.

**۹ـ موسسین شرکت :** آقای مهندس جمال گنجی وزیر راه ـ آقای محمد علی هنجنی کفیل وزارت دارائی ـ آقای دکتر نصرت‌اله ایقانی .

**۱۰ ـ طریقه نقل و انتقال سهام :** طبق ماده۱۰ دردفتر نقل و انتقال سهام در مرکز شرکت‌با امضاء طرفین بعمل می‌آید .

**۱۱ ـ کسانیکه حق امضاء برگهای سهام شرکت رادارند:** مدیر عامل شرکت.

**۱۲ ـ هیئت مدیره:** تیمسار سرلشگر محمدامیر خاتمی ـ آقای مهندس صفی اصفیاء ـ تیمسار سرلشگر علی‌محمد خادمی ـ آقای جواد عامری ـ آقای هوشنك اربابی اعضاء اصلی وآقای دکتر محسن نصر و آقای علی قوام اعضاء علی‌البدل‌هیئت مدیره .

**۱۳ـ تعداد سهامی که مدیران باید درصندوق شرکت تودیع نمایند :** هریك پنج‌سهم .

**۱٤ـ طریقه دعوت مجامع عمومی و دارندگان حق‌دعوت :** با درج آگهی‌درروزنامه رسمی کشورو یکی از روزنامه های کثیرالانتشار مرکز اصلی‌شرکت و بوسیله دعوت هیئت مدیره یا بازرسان یا خمس صاحبان سهام .

**۱۵ـ رسمیت جلسات مجامع عمومی عادی :** باحضور پنجاه ویك‌در صد از صاحبان سهام .

**۱٦ـ دارندگان حق امضاء در شرکت :** تیمسار سرلشگر علی محمد خادمی ( جهرمی ) مدیر عامل شرکت بتنهائی حق امضاءدارند.

**۱۷ـ میزان کسر سرمایهٔ ذخیره از سودسالیانه:** صدی ۱۵ار سود ویژه.

**۱۸ـ بازرسان شرکت :** آقای محمد بامداد ـ آقای محمود قوام صدری .

**۱۹ـ انحلال شرکت :** طبق مقررات ماده۹۳ قانون تجار ت‌است.

۱ـ۲ آ ـ ۵۰ **رئیس اداره ثبت شرکتها و مالکیت صنعتی ـ مهدی نراقی**

# آگهی حراج

شرکت ملی نفت ایران تعداد ۱۶۹ قلم جنس اسقاط لوازم‌اردوگاه را از طریق حراج عمومی بفروش میرساند. طالبین میتوانند در روز پنجشنبه ۹ فروردین‌ماه ۱۳۴۱ساعت ۹ صبح جهت شرکت در حراج در محل انبار ری شرکت ملی نفت ایران حضور بهمرسانند.

اطلاعات

دوشنبه نوزدهم شوال‌المکرم ۱۳۸۱ـ بیست‌وششم مارس ۱۹۶۲

سال سی‌وششم ـ شماره ۱۰۷۵۹


# کلید قو کلید سلامتی است

روغن لطیف ترین مادهٔ غذائی است و تنها در قوطی های کلید دار که هوا در آن نفوذ نمیکند سالم میماند .


طی تلگرافهائیکه بین شاهنشاه وژنرال دوگل مبادله شد

## شاهنشاه آزادی الجزایر راتبریك گفتند

بدنبال اجرای آتش‌بس در الجزایر و اعلام آزادی این کشور این تلگرام از طرف شاهنشاه بعنوان حضرت رئیس جمهوری فرانسه مخابره شده‌است

**حضرت ژنرال دوگل رئیس جمهوری فرانسه و ممالك عضو جامعه فرانسه ـ پاریس**

بمناسبت موفقیت شایانیکه در اثر فعالیت های خستگی ناپذیر وشجاعانه درراه برقراری آتش‌بس و صلح و آزادی الجزایر نصیب آنحضرت گردید، است صمیمانه ترین تبریکات قلبی خودرا ابراز میدارم . **محمد رضا پهلوی**

حضرت رئیس جمهوری فرانسه نیز طی تلگرافی از شاهنشاه تشکر کرد . متن تلگراف ژنرال دوگل باین شرح است .

**اعلیحضرت همایون محمد رضا شاه پهلوی شاهنشاه ایران ـ تهران**

تلگراف تبریك اعلیحضرت همایون‌شاهنشاه که شاهد دیگری از بهترین روابط حسنه موجود و همبستگی بین دو کشور ایران و فرانسه می باشد اینجانب‌را عمیقا تحت‌تاثیر قرار داده‌و موجب کما لامتنان و سپاسگزاری گردید .

**شارل دوگل**

## مخابره پیامهای شادباش نوروزی

طبق اظهار سخنگوی دربار شاهنشاهی بمناسبت آغاز سال ۱۳۴۱ وجشن نوروزی از طرف پادشاهان وروسای کشورهای مختلف جهان پیامهای شادباش بحضور شاهنشاه ایران مخابره شده است واز طرف اعلیحضرت همایونی نیز باین شادباش‌ها پاسخ داده شده است .

## ورود والاحضرت شهناز پهلوی

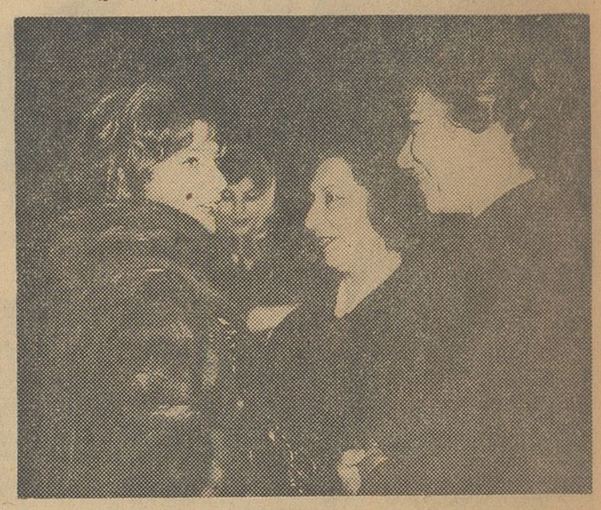

پریشب والاحضرت‌شاهدخت شهناز پهلوی‌باهواپیما از ژنو وارد تهران شدند. در فرودگاه آقای مهندس اردشیر زاهدی و گروهی از شخصیت های مختلف کشور از والاحضرت شاهدخت استقبال نمودند .

والاحضرت پس از یك شب توقف درتهران برای دیدارشاهنشاه عازم شمال گردیدند وهم‌اکنون درشمال بسر میبرند .

عکس بالا هنگام ورود والاحضرت درفرودگاه مهرآباد گرفته شده سمت راست بانو هما و بانو پیرنیا خواهر ومادر آقای مهندس اردشیر زاهدی بوالاحضرت خیر مقدم میگویند .

## انا فتحنا لك فتحا مبینا

### مراسم شکرگزاری بنام پیروزی مسلمانان الجزائر

دراینموقع که بخواست خداوندمتعال وتوجهات عالیه حضرت ولی‌عصر ارواحنا فداه مردم مسلمان الجزائر پس از سالها مبارزه و دفاع با از دست دادن جان و مال خود پیروزی و موفقیت عظیمی را نائل شده‌اند و بهمین‌مناسبت درکلیه کشورهای اسلامی مراسم شکر گزاری برپا گردیده است واز آنجاکه مردم مسلمان ایران مانند کلیه مسلمین جهان تحت رهبری مجاهد بزرك عالم اسلام مرحوم علامه بزرگوار حضرت آیت‌الله‌العظمی آقای حاج سید ابوالقاسم الحسینی‌الکاشانی که پیوسته این موفقیت بزرك را برای مسلمانان الجزائر آرزو میکردند و باتشکیل مجالس متعدد باکلیه مسلمانان جهان هم آهنگی داشتند بنام آن پیشوای عالیقدر روحانی ازساعت ۷ الی ۹ بعدازظهر پنجشنبه ۹ فروردین ماه ۱۳۴۱ شمسی مطابق ۲۲ شوال المکرم که مصادف باشب بخاك سپردن آن مجاهد بزرك بوده است مراسم شکرگزاری درمسجد پامنار منعقد و برنامه مخصوص اجراء خواهد شد.

## فهرست کالا های وارداتی وصادراتی

### عصر امروز رسماتوسط وزارت بازرگانی منتشر میشود

*** برای بعضی کالاها برای اولین بار سود بازرگانی وضع شده و صدور بعضی کالاها آزاد شده است**

اصول کلی سیاست بازرگانی‌دولت در پنج سال آینده و مقررات عمومی واردات و صادرات سال ۱۳۴۱کشور که درجلسه ۲۸ اسفند ماه ۴۰ به تصویب هیئت وزیران رسیده بود در شماره ۲۹ اسفند ۴۰ این روزنامه بطور کامل بنظر خوانندگان رسید. قرار بود که فهرست کالا های‌وارداتی و سود بازرگانی آنها و کالا های صادراتی همراه با سایر مشخصات ومقررات مربوط‌بهر کالا امروزمنتشر شود ولی تاآخر وقت امروز این فهرست برای‌انتشار آماده نشد و انتشار آن‌به‌بعدازظهر موکول گردید اطلاعات کلی که خبرنگار ما بدست آورده از اینقرار است :

در سال جاری برای بعضی کالاها جدیدا سود بازرگانی وضع‌شده است که از آنجمله آهن آلات است که سود بازرگانی آن در هر کیلو بین ۵ تا ۵۰ دینار است ولی آهن آلاتی که وارد شده و صرف امورساختمانی میگردد بیشتر مشمول سود بازرگانی کیلوئی دهشاهی است .

در سال جاری صدور بعضی کالا ها از جمله دامها و برنج آزاد شده است و از صدور این کالا ها برای اولین بار سود بازرگانی صادراتی اخذ میشود و باین ترتیب فلسفه اخذ سود بازرگانی تغییر میکند .

چه سود بازرگانی در ابتدا از کالا هائی اخذ میشد که نظیر آنها در داخله تولید میگردید و وجوه آن قاعدتا میبایستی صرف تشویق تولید این کالا هادر داخله گردد ولی اخذ سود بازرگانی آنهم از کالا های صادراتی در شرایط فعلی بعلت آن است که دولت میخواهد تااندازه نقصان درآمد گمرکات را که بواسطه ممنوعیت ورود کالا های تجملی‌حاصل شده است جبران کند .

باید اضافه کرد کالاهائی که سود بازرگانی آن اضافه شده ویا برای اولین بار برای آنها سود بازرگانی وضع شده اگر واردات آن مربوط بسال و سالهای گذشته باشد ولی‌ترخیص‌نشده باشدمشمول سود جدید خواهد بود.

در سال جاری ورود موز از کشورهائی که با ایران قرار داد مبادله کالا دارند آزاد است و کشوری که تولید کننده موز بوده وبا ایران قرار داد مبادله کالا دارد هند میباشد واگر پاکستان هم‌با ایران موافقتنامه مبادله کالا امضاء کند خواهد توانست بایران موز صادر کند.

اضافه میشود که ظاهرا علت آزادی صدور دامها آن بوده‌است که صدور دام بطور قاچاق صورت میگرفته منتهی دولت خواسته‌است که‌اقلا از این‌راه‌عایداتی کسب کند.

دولت همچنین در سال ۱۳۴۱ صدور حبوبات را آزاد کرده است . از جمله کشورهای خریدار حبوبات ایران سیلان است .

اعضای‌هیات سیلان در تهران اظهار داشته بودند که حاضرند ۳ میلیون لیره حبوبات خریداری کنند ولی مقامات وزارت بازرگانی اظهار میدارند که ما در آن موقع ۳۰۰ هزار لیره حبوبات هم نداشتیم و آزادی صدور حبوبات سبب‌تشویق تولید آن خواهد شد.

در مقررات‌امسال ممنوعیت‌صدور کالاهای خارجی الاصل در بعضی موارد برداشته شده است .

در مورد سود بازرگانی بعضی کالاها مانند آهن ورق در صورت صدور آن کالا بصورت ساخته شده مثلا صندلی ، معادل سود بازرگانی پرداخت شده پس داده خواهدشدو در حقیقت جایزه صدور باین شکل در آمده است .

## نخستین تفسیر جالب درباره سفر شاهنشاه به آمریکا

بقلم نویسنده «بدون رتوش» خواندنیها ـ یك نوشته جالب و مهم پیرامون محاکمه وزراءازبان یك نشریه‌رسمی دولتی وابسته‌بداد گستری ـ جالب ترین خاطرات نوروزی از سه پادشاه ـ شرح یك فاجعه حقیقی که در تاریخ جهان نظیر و مانند ندارد و داستانی از پیغمبر اسلام که تاکنون نشنیده و نخوانده‌اید تنها قسمتی از مطالب‌نخستین شماره پس از تعطیلات نوروز خواندنیها است . فردا صبح از روزنامه فروشها تهیه فرمائید .

## مراسم دیدو بازدیدعید در کاخ‌وزارت‌خارجه

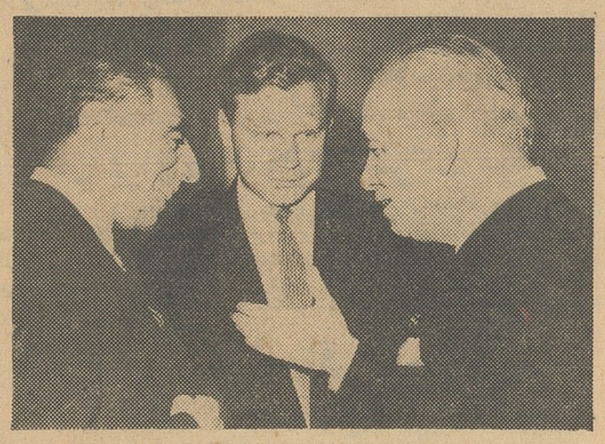

آقای پکوف سفیرکبیر شوروی در تهران عید نوروزرا به آقای نخست‌وزیر تبریك می‌گوید

از ساعت پنج بعداز ظهر روز چهارشنبه اول فروردین ماه که‌مصادف باعید سعید نوروز میباشد مراسم دیدوبازدید عید در سالن‌بزرك کاخ‌وزارت امور خارجه باحضور نخست وزیر و عده‌ای از وزیران برگزا رشد .

در وسط سالن بزرك کاخ وزارت امور خارجه در روی میز بزرگی سفره هفت سین بطرز زیبا و باشکوهی آراسته‌شده بود و طبقات مختلف کشور و سفرای کشور های خارجی ونمایندگان محلات وروسای ادارات در این مراسم شرکت کرده وعید سعید نوروز را به نخست وزیر تبریك گفتند .

درساعت هفت بعداز ظهر مراسم دیدو باز دیداز سفرای کبار ووزرای مختار ونمایندگان سیاسی کشورهای خارجه‌مقیم تهران بعمل آمد و هر یك ازطرف دولت و ملت های خود نوروز باستانی را به ملت ایران تبریك گفتند .

ساعت هشت بعدازظهر مراسم‌دیدو بازدیدعیدنوروزازآقای نخست‌وزیر پایان یافت.

## والاحضرت شاهدخت شمس پهلوی دربندر جنوب

طبق گزارش تلفنی خبرنگارما در بندر جنوب بعد از ظهر دیروز والاحضرت شاهدخت شمس پهلوی ریاست عالیه شیر وخورشید سرخ ایران باتفاق آقای پهلبد همسرشان وآقای دکتر خطیبی مدیر عامل شیر وخورشیدسرخ‌ایران‌باهواپیمای اختصاصی جمعیت بجزیره خارك وارد شدند ودر فرودگاه از طرف مردم ونمایندگان کنسرسیوم نفت مورد استقبال قرار گرفتند.

والا حضرت شاهدخت شمس و همراهان‌ازفرودگاه‌رهسپار مهمانسرای جزیره خارك شدند و پس از مختصر استراحت و صرف ناهار بصوب بندر بوشهر عزیمت کردند

## قدس نخعی امشب بمحل جدیدماموریت خود عزیمت میکند

### آرام سفیرکبیر ایران در عراق بتهران فراخوانده‌شد

بدنبال تعطیلات نوروزآقای دکترامینی نخست‌وزیر آقای قدس نخعی وزیر سابق امور خارجه را بسمت سفیر کبیر شاهنشاهی ایران در امریکا بحضور ملوکانه معرفی کرد .

آقای قدس نخعی امروز در وزارت امور خارجه حضور یافت و باکارکنان آن وزارتخانه مراسم‌تودیع بعمل‌آورد سفیر کبیر جدید ایران د رامریکا امشب تهران را باهواپیمای ك‌ـال‌ـام بصوب واشنگتن ترك میگوید

**ورود آرام**

بقراریکه خبر نگار ما کسب اطلاع کرده است آقای آرام سفیر کبیر ایران در بغداد نیز تلگرافا بتهران احضار شده است

آقای آرام امروز وارد تهران می شود بقراریکه خبر نگار سیاسی ما گزارش میدهد ظاهرا احضار آرام برای تصدی پست‌وزارت امور خارجه میباشد .

## دریانی باسپردن ۲۰ میلیون تومان کفیل آزاد شد

آخر وقت روز سه شنبه بیست ونهم اسفند آقای مهدی ابراهیمی دریانی مدیر عامل شرکت شهرآراء با سپردن قرار وجه الکفاله اززندان آزاد شد .

آقای دریانی چندی قبل از طریق دادسرای تهران بازداشت شده و پرونده وی باصدورقرار عدم‌صلاحیت از طرف باز پرس دادسرا بدیوان کیفر فرستاده شده بود .

آقای دکتر محمودی بازپرس دیوان کیفر پس ازچند ماه‌تحقیق ورسیدگی روزبیست ونهم اسفند قراری‌بمبلغ بیست میلیون‌تومان‌وجه‌الکفاله درباره نامبرده صادر کرد و از آقای‌دریانی پس از معرفی کفیل رفع بازداشت شد .

## چلوآلنسو رفت

«چلو آلنسو» هنر پیشه معروف فیلمهای مجلل و تاریخی که همراه کارگردان فیلمهای خود برای‌مطالعه درباره تهیه‌فیلم«سمیرامیس»بتهران آمده بود روز دوم فروردین تهران را ترك کرد.

«چلو آلنسو» در مدت توقف خوددر تهران با چند تن از هنرپیشگان ایرانی ملاقات کردواز مراکز تفریحی تهران دیدن نمود


دکتر کار

در خیابان حاج شیخ هادی خیابان هاتف از ساعت ٤ تا ٨ بعدازظهر مجددا از بیماران محترم پذیرائی مینماید.

انواع عالیترین حوله (برق لامع)
ازفروشگاه آرمان چهارراه شاه تهیه فرمائید

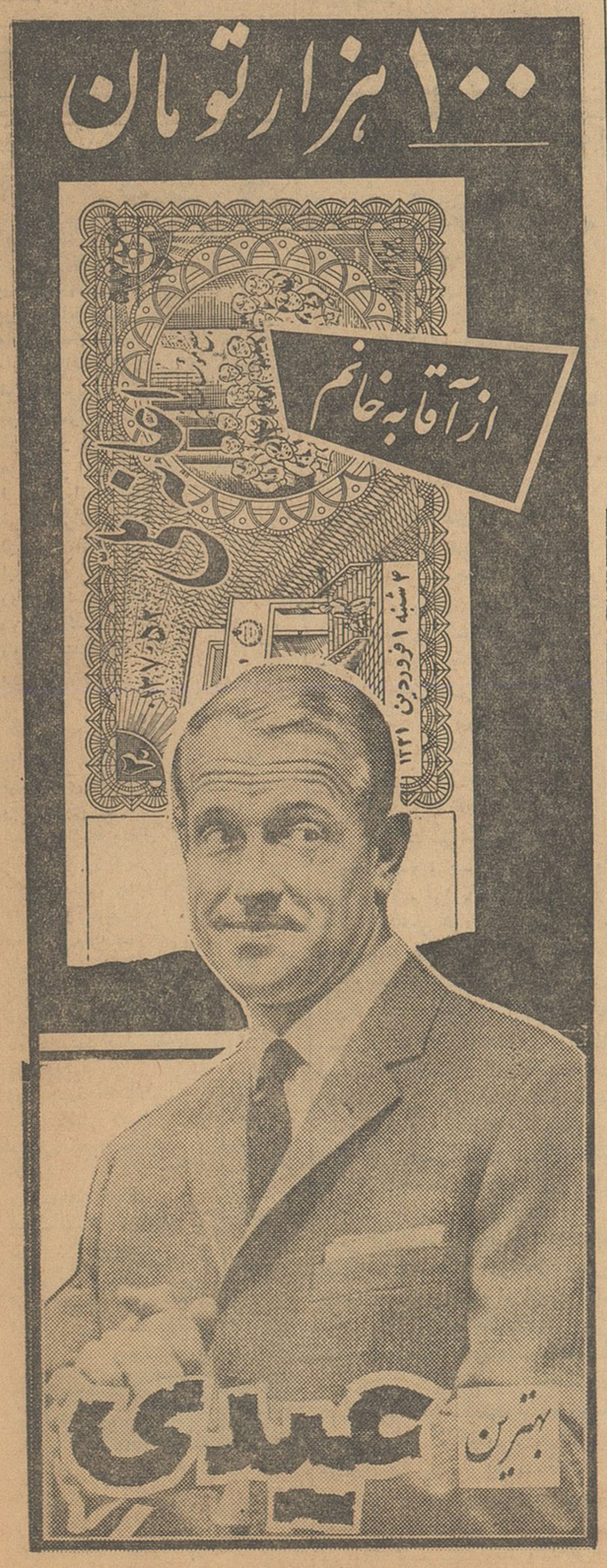


یك بلیط اعانه ملی
یك‌عیدی ۱۰۰هزارتومانی

گز اصفهان
فقط گز شکرچیان‌در موقع خرید بنام حاج محمد کریم شکرچیان توجه فرمائید.
دروازه دولت شکر چیان

الاخاء
مجله عربی الاخاء منتشرشد از روزنامه فروشها ابتیاع فرمائید.
بیست وششمین شماره

# شرکت هواپیمائی ایران

شرکت هواپیمائی ایران باهفده سال سابقه‌همواره‌رضایت خاطر مسافرین محترم را فراهم آورده .

هواپیماهای چهار موتوره دی‌ـ سی‌ـ ٦ و وایکانت (جت‌ملخ دار) وهواپیماهای دی‌ـ سی‌ـ۳ در اختیارشماست‌وبرای‌پرواز بنقاط زیر آماده است :

| | | |
|---|---|---|
| آبادان | سنندج | بوشهر |
| شیراز | کرمانشاه | گچساران |
| اصفهان | زاهدان | مسجدسلیمان |
| مشهد | یزد | خارك |
| تبریز | کرمان | فرانکفورت |
| همدان | بندرعباس | میلان |
| کابل | دهران | |
| کراچی | بغداد | |
| بمبئی | بیروت | |
| قندهار | دمشق | |
| دوبی | کویت | |
| دوحه | اسلامبول | |
| | آنکارا | |

برای کسب اطلاعات بیشتر وتهیه بلیت به آژانس مسافرتی خود ویابه هواپیمائی ایران میدان فردوسی تلفن‌های:
٤٤٣٣٣ـ٤٦٥٣٢ و ٤٣٦٧٣ مراجعه فرمائید. آ ـ ٤١٨٥٨