اطلاعات

سال سی‌وششم- شماره ۱۰۷۰۳ تکشماره ۳ ریال
چهارشنبه بیستم دیماه ۱۳۴۰

عصمت اینونو نخست‌وزیر ترکیه گفت:

ترکیه متحد شوروی نمیشود

بهبود روابط ترکیه وشوروی نباید بمناسبات این کشور باسنتو وناتو لطمه بزند

* تماس های امریکا باترکیه نتایج مثبتی داشته واگر در این کشور نظم برقرار باشد افزایش کمك های اقتصادی و نظامی امریکا مسلم خواهد بود

درصفحه سوم

مکمیلان وادنائر

لزوم مذاکره باشوروی راتایید کردند

دولت آلمان غربی قسمتی از هزینه اقامت نیرو های انگلیس در خاك خودرا خواهد پرداخت

درصفحه ۳

وزیر کشاورزی طی مصاحبه‌ای گفت: در جلسه فوق‌العاده دیشب هیئت وزیران :

قانون اصلاحات ارضی تصویب شد

کسانیکه یك ده ششدانگ دارند خاطر شان آسوده باشد

اکنون مرحله اجرائی قانون فرارسیده واین مرحله ناراحتی اقتصادی بوجود نمیآورد

* قانون جدید اصلاحات ارضی برای توشیح شاهنشاه به شمال فرستاده شد تا پس از توشیح بلافاصله اجرا شود
* ما هیچگاه قصد آزار و اذیت مالکین را نداشته و نداریم
* این قانون اختلافات زارع و مالك را برطرف میکند
* برای آنکه اجرای قانون هیچگونه ناراحتی اقتصادی ببار نیاورد مراعه بعنوان منطقه نمونه انتخاب‌شده
* تا اول نوروز اجرای قانون اصلاحات ارضی درمراغه پایان مییابد
* تولید در سطح کشت‌فعلی باید تا دو برابر افزایش یابد

شب‌گذشته آقای دکتر حسن‌ارسنجانی وزیر کشاورزی طی یك‌مصاحبه‌مطبوعاتی پیرامون لایحه اصلاحات ارضی که در جلسه فوق‌العاده هیات وزیران به تصویب رسید اطلاعاتی در اختیار خبرنگاران گذارد . دراین جلسه‌معاونان ومدیران‌کل و رؤسای وزارت‌کشاورزی وبنگاههای تابعه حضور داشتند .

وزیر کشاورزی ابتدا اظهار داشت که لایحه اصلاحات ارضی امشب به تصویب هیات وزیران رسید واکنون درآستانه اجرا است .

این‌قانون برای توشیح اعلیحضرت همایونی بشمال ارسال خواهد شد و سپس متن قانون برای اطلاع عموم‌مردم ایران انتشار خواهد یافت .

آقای دکتر ارسنجانی اضافه کرد دولت برای تصویب این قانون هشت ماه مطالعه کرده است و قانونی که‌تهیه شده از روی دقت کافی بوده است .

قانون قبلی اصلاحات ارضی قابل اجرا نبود و طبق اظهار یکی ازمالکین منصف قانون قبلی را برای آن‌تصویب کرده بودند که تا پنجاه سال دیگر خیال مالکین آسوده باشدکه اوضاع تغییری نخواهد کرد .

۵۰هزار قریه

درایران ۵۰هزار قریه وجود دارد و ۱۵هزار نفر درایران خرده مالك می‌باشند و ۷هزار قریه متعلق‌بکسانی است‌که از یك تا پنج قریه دارند و ۱۰هزار قریه مال کسانی است که‌از ۵قریه بیشتر دارند قانون ما در درجه اول شامل این ده هزار دهکده خواهد شد . ماکسانی راکه یك ده ششدانگی داشته باشند مشمول این قانون قرار نداده‌ایم و سعی کردیم درتصویب این قانون رعایت‌عدل وانصاف رابکنیم

بقیه در صفحه‌هفدهم

درجلسه دیشب انجمن مطبوعات‌که باحضور روسای سازمان برنامه و مدیران جراید تشکیل گردید گفته شد:

موفقیت برنامه سوم احتیاج بحمایت کامل مردم دارد

درسالهای آینده مردم ازدرآمد خودباید کمتر مصرف کنند وبیشتر پس‌انداز نمایند

* دراین جلسه مسئولین سازمان برنامه راجع به برنامه سوم توضیحات مفصل به روزنامه نگاران دادند

آقای مهندس اصفیاء قائم‌مقام نخست‌وزیر در سازمان برنامه در انجمن مطبوعات پیرامون برنامه سوم توضیح میدهد .

ساعت پنج بعداز ظهر دیروزمسئولان سازمان برنامه و تنظیم کنندگان برنامه سوم عمرانی کشور در محل انجمن مطبوعات ایران ،اطلاعات جدیدی پیرامون برنامه سوم در اختیار مدیران و نمایندگان‌جرایدو خبرگزاریهای خارجی قرار داده وبه سئوالات ایشان پاسخ گفتند .

همکاری مردم

درآغاز جلسه آقای عباس مسعودی رئیس انجمن مطبوعات ایران پس‌از اظهار تشکرازروسای سازمان‌برنامه که دعوت انجمن مطبوعات را پذیرفته‌اند اظهار داشت :

«یکی از عوامل مؤثر در راه پیشرفت وموفقیت برنامه پنج ساله سوم کشور آشنائی و همکاری مردم با آن می باشد و برای این منظور لازم بودکه چنین تماسی بین مسئولان سازمان برنامه و مطبوعات ایجاد شود تااین برنامه مفید ومؤثرباطلاع عموم‌برسد بدون شك باتجاربی که از دو برنامه گذشته بدست آمده برنامه سوم دارای اهمیت وارزش بیشتری‌است ومشکلات آن نسبت بگذشته تا حدود زیادی مرتفع شده است .

این برنامه بایدبا همکاری‌وپشتیبانی تمام طبقات اجرا شود همانطور که شاهنشاه در روز سلام عید مبعث فرمودند .مطبوعات نیز در این راه بوظیفه خود عمل خواهند کرد و ما امیدواریم که برنامه‌سوم باموفقیت اجرا شود .

برنامه جامع

پس از بیانات رئیس انجمن‌مطبوعات آقای مهندس اصفیا قائم‌مقام نخست وزیردرسازمان‌برنامه آغازبسخن کرد وی نیز از انجمن مطبوعات ومدیران جراید اظهار تشکر کرد و گفت«من تصور میکنم که برای روشن شدن این برنامه لازم باشد که تنها به جلسه امروز اکتفا نکنیم ودرجلسات متعددی طرح‌های برنامه سوم‌رامورد بحث قرار دهیم .برنامه سوم‌پنجساله کشور از چند جهت با دو برنامه گذشته وبخصوص‌برنامه دوم‌متفاوت است .یکی از این امتیازات جامع بودن برنامه است .از طرفی در تهیه طرح‌ها علاوه برسازمان برنامه کلیه ادارات‌ووزراتخانه‌های دولتی‌همکاری داشته‌اند ودر تمام آنها یك‌هماهنگی وبستگی خاص وجود دارد .

برای یك هدف

در گذشته هر دستگاه برای هدفهای خود برنامه‌ای داشت‌وبودجه‌ای‌صرف میکرد در حالیکه در این برنامه همه برای نیل بیك هدف همکاری‌میکنند در برنامه های قبلی مؤسسات دستگاههای دیگر و حتی خوددولت خودشان را باطرح های عمرانی و

بقیه درصفحه‌دوم

دیروز دولت شوروی باآزادی‌هواپیمای بلژیکی موافقت نمود

مسافران هواپیمای بلژیکی

امروز بسوی مسکو پرواز کردند

* مسافران هواپیما بایك هواپیمای ایلیوشین‌روسی از گروزنی به مسکو عزیمت کردند
* مسافران هواپیماازمسکو با خطوط هوائی سابنا به بروکسل خواهند رفت . علت تعویق حرکت هواپیمای سابنا این بود که طی دیروز دستگاه جهت نمای جدیدی برای آن از بروکسل به‌گروزنی بردند
* دولت شوروی ضمن یادداشتی به دولت‌بلژیك اعتراض کرد . سفیر بلژیك در مسکو از حادثه اظهار تاسف نمود و از مراقبت دولت شوروی نسبت بوضع مسافران و سرنشینان هواپیماسپاس گزاری کرد

خبرگزاریهای آسوشیتدپرس ، رویتر ،یونایتدپرس و خبر گزاری فرانسه،از مسکو وبروکسل گزارش دادند که دولت شوروی با مرخص ساختن هواپیمای مسافری بلژیکی سابنا که روزدوشنبه با۲۷سرنشین‌و مسافر ،در خاك شوروی فرود آمد موافقت کرد .

به‌قرار اطلاعاتی که از مسکو انتشار یافته ،هواپیمای مزبور که‌از تهران حرکت کرده بود ، براثر خراب‌شدن دستگاههای راهنمای‌آن در ناحیه «گروزنی» شوروی که در مرز ارمنستان شوروی و ترکیه قرار دارد ، بسلامت فرود آمده است .

واسیلی کوزنتسف معاون وزارت‌امور خارجه شوروی د رملاقات با«هیپولت

بقیه در صفحه‌هفدهم

توطئه برای‌قتل ماته‌ئی

در هواپیمای رئیس شرکت‌دولتی نفت‌ایتالیا بمب گذاشتند

قبل از این‌حادثه‌ماته‌ئی بوسیله نامه‌ای تهدید شده بود اگربااعراب وارد معامله نفت شود کشته خواهد شد

درصفحه ۳

امروزسفیر کبیر شوروی بتهران بازگشت

پکوف ازقول نخست‌وزیرشوروی گفت: شوروی میخواهد باایران در صلح وصفا زندگی کند

* سفیرکبیر شوروی گفت: در مسکو با آقای دکتر اردلان ملاقات کردم. ما آشنای قدیمی هستیم

در صفحه‌هفدهم

پکوف سفیر کبیر شوروی باتفاق‌عده‌ای از اعضای سفارت شوروی که باستقبال اوآمده بودند ازمحوطه ایستگاه راه آهن خارج‌می‌شود .

پیرامون الحاق دانشسرایعالی بدانشگاه

روسای دانشگاه و دانشسرایعالی ودکترصدیق‌اعلم‌اظهارنظرمیکنند

* دکتر صدیق اعلم گفت: دانشسرایعالی باید به دانشگاه ملحق شود
* دکترفرهادرئیس‌دانشگاه: الحاق دانشسرابدانشگاه منوط به تصویب شورای دانشگاه است
* دکتر صناعی گفت: الحاق دانشسرا بدانشگاه عملی است

دکترفرهاد

دکترصناعی

دکترصدیق‌اعلم

درشماره دیروز متن نامه‌استادان دانشسرایعالی که تقاضای وابستگی بدانشگاه را نموده بودندخبرنگاران مابدست آوردند که منتشر شد . استادان دانشسرایعالی در این نامه ضمن تشریح وضع دانشسرا استقلال آنرا نوعی عقب ماندگی تشخیص داده ودرخواست کرده بودند که برای رفع مشکلات تحصیلی واداری‌دانشسرایعالی‌هرچه زودتر این موسسه فرهنگی مجددا بدانشگاه تهران ملحق شود نامه استادان دانشسرایعالی به‌بحران دانشسرا که‌هم‌اکنون‌براثراعتصاب دانشجویان سال اول جهت دریافت

بقیه در صفحه‌هفدهم

جشن‌تولد امام‌سوم شیعیان

دردانشسرایعالی ودانشکده بازرگانی

* ناظرزاده کرمانی گفت: امام سوم منشاء خدمات بزرگی بوده است
* دکترسحابی گفت: عدم تربیت‌اسلامی جامعه ما رابسوی فساد سوق میدهد

از ساعت شش بعدازظهر روز گذشته مجلس جشنی بمناسبت‌تولد «حضرت امام‌حسین» از طرف‌انجمن اسلامی دانشجویان دانشسرایعالی در محل سالن دانشسرا ترتیب داده شده بود.

دراین مراسم آقای دکتر صناعی رئیس دانشسرایعالی - چند نفر از روحانیون ، اساتید ودانشسرای عالی ودانشجویان دانشسرایعالی شرکت داشتند.

برنامه جشن

ابتدا برنامه جشن بوسیله‌آقای زهتاب یکی از دانشجویان اعلام گردید و سپس آیاتی از کلام‌اله مجید بوسیله آقای‌میررمضانی‌قرائت گردید که بوسیله یکی دیگر از دانشجویان بنام صمد صالحی‌ترجمه گردید.

آنگاه دانشجوی دیگری‌خطبه‌ای از حضرت سیدالشهداء خواند.در این وقت‌آقای‌دکترناظرزاده کرمانی پشت میکروفن قرار گرفت واظهار داشت :

شما میدانید امشب یکی از اعیاد بزرك و مهم مسلمانان است که اختصاص داردبه‌پیشوای بزرگواری که در دنیا علم آزادگی وجانبازی درراه خدارا بلند کرد و هیچکس مانند او تااین‌حد درراه حق بزرگواری از خود نشان نداده‌است میدانید که سه شهادت در دنیا اهمیت وارزش فوق‌العاده داشته‌است اول شهادت سقراط ، دوم شهادت حضرت مسیح و بالاخره شهادت حضرت سیدالشهداء که اگر تاریخ های اسلامی را بخوانید میدانید منشاء چه خدماتی بوده است .

بیانات آقای دکتر ناظرزاده کرمانی باقرائت‌ابیاتی از خودشان که بهمین مناسبت سروده بودندخاتمه یافت .

مقایسه اجتماعی

پس‌از صحبت آقای دکتر ناظر زاده کرمانی نوبت بسخنرانی‌آقای دکتر سحابی رسید . وی اظهار داشت :

۳۳ سال‌است‌دانشسرایعالی تاسیس شده غیراز چهارسال‌ونیم که بنده

بقیه درصفحه نوزدهم

واگذاری زمین‌های بانك‌ساختمانی بمردم

درجلسه مجمع عمومی بانك ساختمانی مورد بررسی قرار میگیرد

باواگذاری زمین ها بمردم به شرط ساختمان ، بانك درآمدی بدست آورده و باآن بعضی از برنامه های موجود خودرا بموقع اجرا خواهد گذارد

مجمع عمومی بانك ساختمانی برای رسیدگی به‌ترازنامه وتعیین خط مشی وبرنامه ساختمانی بانك مزبور در۲۸ دی‌ماه سال جاری تشکیل خواهد شد.

دراین جلسه علاوه‌براعضای‌هیات مدیره و بازرسان بانك آقای بهنیا وزیر دارائی و دونفر دیگر از وزراء بعنوان صاحبان سهام شرکت خواهند کرد .

دونفر وزیر شرکت‌کننده هنوز انتخاب نشده و درجلسات آینده‌هیئت وزیران انتخاب خواهند شد .

درجلسه قبلی هیات مدیره آقایان خسروانی وزیرکار و ذوالفقاری وزیر مشاور شرکت داشتند .

درگزارش آقای مهندس الهی‌رئیس هیات مدیره بانك ساختمانی برنامه ساختمانی سال آینده مطرح خواهد شد . این برنامه تقریبا براساس امکانات مالی فعلی بانك تنظیم شده است . بانك معتقد است که برای اجرای طرح های شهر سازی و خانه سازی خود احتیاج بکمك مالی دولت وبانك های دولتی دارد . ودر دوسال گذشته نیز دراین مورد پافشاری‌کرد وامید زیادی برای سال آینده داشت ولی از قرار معلوم این امیدهم برآورد نخواهد شد .

بقیه در صفحه هفدهم

بموجب طرح تغییر اشل حقوق قضات‌که تسلیم هیئت دولت شده است :

اشل پایه ۱ قضائی ۶۰۰ تومان میشود

* تغییر حقوق در پایه های پائین و بالا یکنواخت می گردد
* در صورت تصویب این طرح حقوق قضات باز - نشسته نیز اضافه می - شود

خبرنگار ما کسب اطلاع کرده است که‌در طرح تهیه شده از طرف وزیردادگستری مربوط به تغییراشل حقوق قضائی که‌تسلیم آقای نخست وزیر شده‌است اشل حقوق پایه یك قضائی شش هزار ریال درنظرگرفته شده است .

در شماره های گذشته چگونگی تهیه طرح تغییر اشل کارکنان‌قضائی که برای‌طرح‌درهیئت دولت‌واتخاذتصمیم تسلیم آقای نخست‌وزیر شده است باطلاع خوانندگان محترم رسید .

خبرنگارما روز گذشته برای‌بدست آوردن اشل جدید حقوق قضات باچند مقام مطلع دادگستری تماس گرفت‌و معلوم شد طرح مذکور بامطالعه دقیق وزیر نظر وزیر ویکی ازمعاونین‌وزارت دادگستری تهیه شده است .

چون گفته میشدکه درطرح مذکور برای روسا وشاغلین پست‌های مختلف قضائی مزایائی درنظر گرفته شده است خبرنگارما دراین باره ازآقای الموتی وزیر دادگستری سئوال‌کرد. وزیر دادگستری اظهار داشت : در طرح تهیه شده مزایائی برای‌پستها درنظر گرفته نشده است زیرا غرض اصلی از تغییر اشل قضائی بهبود نسبی زندگی قضات بوده بهمین‌جهت سعی شده‌است اگر تغییری درحقوق قضات داده‌میشود شامل تمام کارمندان قضائی دادگستری باشد .

اشل پایه یك

گزارش خبرنگار ما حاکی است که‌در طرح‌تنظیمی‌وزیردادگستری‌اشل

بقیه درصفحه‌هفدهم

انواع
چای جهان
دارجیلینگ ۳۵۳
کلید نشان ۱۵۱
کره نشان
ترازو نشان ۲۵۲
دوکره
دوترازو
فانوس نشان

پنج ستاره چیست؟

۵ روز دیگر
کتاب جیبی
دختران وپسران
منتشر میشود !

حراج فروشگاه
پشمبافی جهان
بوذرجمهری غربی نزدیك گلوبندك فقط یکهفته از ۱۶ دیماه

اتومبیلهای سواری واتوبوسهای مدرن
اتوتوکل همه وقت در اختیار شمااست. نشانی
میدان گمرك ومیدان ۲۴ اسفندتلفن ۴۴۰۶۱-۲۷۷۹۷-
۲۴۰۱۳ ۳۳۵۸۶-۱-

پیشنهاد رئیس اتحادیه‌پرنده وماهی فروش تهران
وصیادهای آزاد دریای مازندران
شرح درصفحه ۱۹

جریان روز

این هم راه اصلاح

چندی پیش که بمناسبتی مسئله شهرداری جزو مسائل روزبود، آقای سیدمحمد مهدی موسوی تحت عنوان «تهران را دریابید» نامه‌ای باطلاعات نوشت که ماآنرا در ستون سرمقاله جای دادیم ودر جواب آن‌نامه ، آقای نفیسی معاون شهرداری مقاله‌ای نوشت تحت عنوان «ما رادریابید» که آنهم از نظر خوانندگان عزیز گذشت .

هم‌نامه آقای موسوی و هم مقاله آقای‌نفیسی برای کسانیکه باصلاحات شهری و بالمآل اصلاح امور شهرداری علاقه دارند جالب توجه‌بود و اینک که یکبار دیگر باوضع عوارض جدید والغای عوارض قدیم این بحث تازه شده ، بی‌مناسبت نیست قسمتی ازنامه دیگر آقای موسوی را درمعرض ملاحظه خوانندگان واولیای محترم شهرداری قرار دهیم .

آقای موسوی مینویسد :

«آقای نفیسی معاون محترم شهرداری در جواب اینجانب نوشته‌بودند که‌دستگاه کنونی شهرداری وارث قروض سنگین وسوء سیاست گذشتگان است . گرچه باعتقاد بنده اگر قرار باشد همه‌کس گذشتگان را گناهکار بداند و بعوض جبران خطای اسلاف خود درمقام اظهارخطاها واشتباهات آنها برآید کاری از پیش نمیرود. معهذا اگر مقامات‌محترم شهرداری درمقام چاره جوئی باشند فرض است که‌هرکس‌بقدر توانائی خود لااقل از کمك فکری دریغ‌نورزد . درست است که متصدیان‌فعلی شهرداری وارث وضع آشفته ومیلیونها تومان قرض هستند، اماکسانی که‌در گذشته شهرداری را تحویل گرفته‌اند نیز کم و بیش چنین‌شرایطی را داشته‌اند .به‌آنان هم‌دستگاهی «شسته ورفته» تحویل نشده است‌و دراین میان معدودی که منشاء خدماتی بوده وباوجود همین اوضاع آشفته کاری کرده‌اند حقا سربلند ترو هنرمندتر میباشند .

اما ، در هر صورت نمیتوان گفت شهرداری‌تهران دستگاه ورشکسته وازدست رفته‌ایست ، نابسامانی شهرداری بجای خود محفوظ ،ولی هیچکس نگفته و نباید گفت که مشکلات وگرفتاریهای این سازمان لاینحل و غیر قابل علاج است .

شهرداری ورشکسته نیست بدلیل اینکه اگردو میلیون‌بقول‌متصدیان کنونی بدهکار است بیش‌از دو میلیارد‌بعنوان «بقایا» یعنی«دیون معوقه» ازمردم طلبکار میباشد . حال باید دید چرا نمیتواند این مطالبات را بحیطه وصول درآورده وچرامردم درپرداخت آن کوتاهی و قصور دارند؟ مردم اگر بدهی خودرا با رضاو رغبت نمیدهند بدلیل آنستکه نه‌خود درکار این موسسه ملی نظارت دارند و نه باعمال این سازمان اطمینان دارند و نه نشانه‌ای از اجراء وایفاء توقعاتشان ازین دستگاه‌می‌بینند .

واگر شهرداری نمیتواند طلب خودرا وصول کند علت آنرا باید دروضع تشکیلات ومقررات غلط ونارسای این دستگاه جستجوکرد.

شما انتظار دارید با این مقررات و آلات وابزار غلط برمشکلات غالب آئید لازمه تصور باطل... باستثناء آنچه وسیله سایر سازمانهای دولتی وصول وبدون زحمت تحویل شهرداری میشود دستگاه وصول عواید شهرداری باتمام عرض وطول فقط هنرش اینست که بدهی‌معدود مؤدیانی راکه باضطرار وبخاطر تقسیمات ارضی ومعاملات قطعی با گرفتن اشعاب آب خارج ازنوبت یاسایر عوامل باین دستگاه هدایت میشوند دریافت دارد ... و من بجرات ادعا میکنم که درین اداره هیچگاه رقم عوارضی که‌از طریق جزء وجمع وبدون مداخله یکی‌از عوامل فوق وصول شده به صدی ده کل‌وصولی نرسیده‌است وتازه مردمی که‌از دستگاه شهرداری انتقاد داشته وآزردگی دارند بدون استثناء کسانی هستندکه بدام این دستگاه وصول افتاده و همانطور که چندی قبل در روزنامه اطلاعات از قول یکی از خوانندگان تشریح شده بود برای دریافت یك برگ مفاصاحساب هفته هاو بلکه ماهها سرگردان بوده و بقول معروف‌ازهفت‌خوان رستم گذشته‌اند .

حقیقتی که باید به‌آن توجه داشت اینستکه عدم وصول عوارض تنها مربوط باهمال و تکاهل دستگاه نیست بلکه مقرراتیکه برای‌اینکار وجود دارد نیز ناقص و غیر قابل اجراء است . این مقررات بایستی اصلاح شود . برای اصلاح مقررات قدیم ولغو عوارض مزاحم وجانشین ساختن عوارضی که وصول آن اشکالات فعلی راندانشته باشد اقدامات اولیه را معمول داشته‌اند و برای تکمیل کارهائی که شده بایستی بیدرنك اقدام کنند ودراین کارهدف این باشد که عوارض شهرداری براحتی وصول شودو حتی‌المقدور مقررات وصول وپرداخت فاقد پیچ‌و خم ونکات مبهم وتاریك پیش باشد وتاجائی که ممکنست از تماس مامورین باموذیان جلوگیری کند...سازمان وصول عوارض رابایدد از صورت فعلی خارج سازند واصل رابر مراجعه مردم قرار ندهند .این دستگاه باید برای مطالبات خود مجهز باشد و قبل‌ازآنکه بدهی مردم انبار شود به آنها مراجعه وعوارض حقه رادریافت کنند .

یکی‌از مسائلی که در اصلاح وضع مالی شهرداری باید قبل از هر چیز مورد توجه قرار گیرد موضوع «تنظیم بودجه» میباشد که متاسفانه دریکی دوسال اخیر عمدا یاسهوا آنرا بترتیبی تنبیه کرده‌اند که قسمتی از مشکلات موجود مولود تنظیم بودجه غیرواقعی است . چون طبق ماده ۶۸ قانون استقلال شهرداریها درآمد هر شهرداری تقسیم شده‌است تنظیم هرگونه بودجه‌ای برای شهرداری ایجاد تعهد میکندو اگر ستون درآمد این بودجه با ارقام واقعی تطبیق نکند تعهداتیکه ضمن آن شده برای سالهای بعد میماند و چون پرداخت سهمی که برای پرسنل وهزینه اداری پیش‌بینی شده درهرسال وماه اجتناب ناپذیر است نتیجه آن میشود که اگر مردم باتمام ناتوانی وگرفتاری عوارضی هم‌بپردازند آن‌وجوه بمصرف پرداخت حقوق وهزینه های شهری واحیانا پرداخت قسمتی از سهمیه‌هائیکه برای فرهنك وبهداشت و تربیت بدنی مقرر شده میرسدو باینجا میرسیم که آقای شهردار تهران در اجتماع کرسی آزاد اعلام میفرمایند که درسال جاری‌حتی یکدینار هم نتوانسته‌اند بمصرف اسفالت وکارهای عمرانی برسانند.. در صورتیکه میدانیم فلسفه بوجود آوردن شهرداری «خدمات‌شهری» است نه پرداخت حقوق و هزینه‌های اداری .

برای مثال بودجه سالهای ۱۳۳۹ و ۱۳۴۰ شهرداری تهران راشاهد می‌آوریم . در سال ۳۹ درآمد شهرداری یك میلیارد‌وشصت وده میلیون ریال پیش بینی شده و در پایان سال جمع کل‌درآمد این سازمان یك میلیارد وچهارصد میلیون ریال بوده‌است ودر سال جاری بااینکه بودجه در شهریور ماه تصویب شده و براساس درآمد شش‌ماهه گذشته تکلیف تمام سال معلوم بود رقم درآمد وهزینه رایك‌میلیارد وچهارصد میلیون ریال نوشته‌اند درحالیکه بقرار اظهار مقامات‌شهرداری رقم واقعی درآمد شش‌ماهه اول حدود پانصد و پنجاه میلیون ریال بوده است‌و اگر سال بهمین منوال خاتمه یابد وجمع کل وصولی ازیکصدو ده میلیون ریال تجاوز نکند سیصد میلیون ریال هم بابت بودجه‌امسال بدهکار خواهند بود. البته توضیحی که‌دراین باره میدهند اینستکه‌در هرماه بقدری که وصول میکنند تقسیمات قانونی و«پورسانتاژهای»مقرر درماده ۶۸ را میپردازند اما این جواب قانع کننده نیست‌و اگرستونهای روزنامه اجازه میدادکه مابسراغ ریز ارقام بودجه میرفتیم ثابت میشد که‌این ارقام از حیث واقعیت چقدر اغراق‌آمیز و حساب نکرده‌است و کافیست که برای نمونه فقط بگوئیم درهمین بودجه سال ۱۳۴۰ ارقام پیش بینی شده برای عوارض زمینهای غیر محصور وبایروبروبالکن ومتفرقه واسفالت که عموما بایستی بامراجعه وفعالیت مامورین وصول دریافت گردد بامقایسه درآمدشش‌ماهه بین سی تا پنجاه‌وگاهی هفتاد وپنج در صد تقصان دارد واگر چه پیش بینی درآمد درسال جاری غالبا براساس وصولی سال قبل بوده‌و نبایستی تااین حد تقصان داشته‌باشد اما وقتی برقم عایداتیکه از طریق معاملات وبنام (صدی پانزده تمبر اسناد رسمی) نصیب شهرداری میشود نگاه کنیم میبینیم که‌خود این رقم نسبت به شش ماه مشابه سال قبل صدی شصت کاهش دارد . البته دلیل این نقصان رکود معاملات ووضع عمومی اقتصادی ومالی مردم است . اما شاهد خوبی برای ادعای ماهم هست زیرانشان میدهد که چون بازار معاملات راکدبوده است اشخاص کمتری برای‌دریافت‌مفاصا حساب بدام دستگاه درآمد افتاده‌اند وبهمین جهت‌ارقام وصولی بروبالکن ومحصور وبایر واسفالت هم بهمان نسبت نقصان دارد وباتوجه باین‌شاهد صادق ما میگوئیم که بایستی دستگاه وصول رابرای مراجعه ودریافت مطالبات حقه شهرداری آماده ومجهز کنند وبودجه شهرداری رابصورتی تنظیم نمایندکه ارقام پیش بینی شده درآمد بواقعیت نزدیك‌باشد وهرسال میلیونها تومان کسروصولی نداشته باشند .

عجب آنستکه همواره مسئولین شهرداری بعوض اینکه نواقص دستگاه

موفقیت برنامه سوم احتیاج بحمایت

بقیه ازصفحه اول

برنامه های اول‌ودوم بیگانه‌میدانستند در حالیکه اکنون در برنامه سوم‌همه شریکند .

درگذشته سازمان برنامه‌بعلل‌مختلف اختلافاتی باسایر دستگاهها ومردم داشت و چه بسا که کارهای‌عمرانی مواجه با مخالفت مردم میشد ودر نتیجه کندیهائی‌در راه‌برنامه‌هاایجاد شد و مجموع آنها حتی بر روی تهیه کنندگان واجرا کنندگان برنامه ها مؤثر واقع شد و مانع از دلگرمی آنها در کار شد .

همه سهیمند

درحدود دو سال که تا بحال ازتهیه و تنظیم برنامه سوم گذشته است ، ما فقط درسازمان برنامه ننشسته‌ایم، با همه تماس گرفته‌ایم ، از نظرات متخصصان‌و مطلعین‌استفاده کرده‌ایم درایمندت دولت های مختلف وزرا و معاونین آنهاو همه کارمندان در کاربرنامه سوم سهیم بوده‌اند .باین ترتیب در جلسات مختلفی که اخیرا با آقای نخست وزیر ووزرا داشتیم همه این برنامه را مورد قبول وتائید قرار دادند .

برنامه سوم در جلسه نهائی که شاهنشاه ما را مفتخر فرمودند نیز مورد تائید قرار گرفت و بمنظور حسن اجرای آن اوامری صادر فرمودند .

آشنا ساختن مردم با برنامه سوم

بدون شك اجرای چنین برنامه وسیع و جامعی باید با همکاری‌مردم عملی شود .مردم عامل مهم‌موفقیت این برنامه هستند .البته این کمك و همکاری از جانب مردم بدست نخواهد آمد مگر آنکه مردم‌برنامه را بفهمند . مطبوعات و آقایان تنها وسیله برای فهم این طرح‌ها بمردم هستند شك نیست که برای انجام این مقصود ابتدا باید خود آقایان نسبت باین برنامه مطلع شوند وبعد مرد را به برنامه آشنا سازند تا کمك آنها نیز جلب شود در این صورت مسلما اجرای برنامه خیلی آسان خواهد شد و با بهره بهتر و هزینه کمتری بهدف نهائی خواهیم رسید .

امیدواریم در جلسات آینده دنباله بحث برنامه سوم وسئوال وجوابها را دنبال کنیم . این تماس‌انشاءالله ادامه خواهد یافت و هنگام اجرای برنامه هم قطع نخواهد شد .

امکان اجرای برنامه سوم

پس‌از بیانات آقای‌مهندس‌اصفیاء آقای دکتر خداداد فرمانفرمائیان معاون اقتصادی و مالی‌سازمان‌برنامه پشت میکروفون رفت وی اظهار داشت «اظهارات من در اینجاحکم قبل از دستور دارد ،من میخواهم در مورد آتیه وامکان اجرای برنامه‌سوم صحبت کنم .

برای این منظور بسه مسئله کلی اشاره خواهم کرد موضوع اول‌اینکه موفقیت برنامه بستگی به حمایت صد در صد مردم دارد مقصود ما از این حمایت کف‌زدن مردم نیست بلکه حمایت یك معنای اقتصادی‌دارد که منظور حمایت کاری و حمایت پولی است .

در اینجا بد نیست بگذشته اشاره‌ای بشود ، در پنج سال اخیر بعد از اینکه درآمد نفت مجددا شروع شد مطابق آمار در سالهای اول درآمد نفت ۳۵الی ۴۵ در صد بالا رفت . البته سرعت افزایش درآمد باعث ایجاد مخارجی شده است .

ترقی سطح زندگی

باین ترتیب یك اثر مهم در شئون اقتصادی و اجتماعی ما ظاهر شد ، وسطح زندگی‌بسرعت بالارفت رادیو، تلویزیون ،یخچال و اتومبیل مورد استفاده مردم قرار گرفت و حتی غذای مردم نیز تغییر کرد .

البته اینگونه تغییرات و بخصوص استفاده از اجناس لوکس ایجاد زحماتی کرده است که هم اکنون هم مارا مواجه با اشکالاتی کرده است و ادامه این طریق دیگر میسرنیست.

ادامه رشد اقتصادی

مطابق آمار رشد اقتصادی ما سالیانه در حدود پنج تا شش درصد در سال بوده است و برای اینکه در آینده بتوانیم این رشد راداشته باشیم ناچاریم از جائی درآمدایجاد کنیم ، یاباید مردم مالیات بدهند ویا از نظر وارد کردن اجناس لوکس وغیر ضروری امساك کنند واز درآمد خود کمتر مصرف کنند و بیشتر پس انداز نمایند تا از این طریق پس اندازی داشته باشیم .البته معنی پس انداز این نیست که اگر چندتومانی کسی دربانك داشته باشد دولت آنرا برداشت کند بلکه‌پس‌انداز منظور آن مقدار سرمایه ای است که پس از مخارج هر شخصی ممکن است باقی بماند . باین طریق یکی از راه های سرمایه گذاری از طریق بانك ها است . زیرا این پس‌انداز ها در بانکها جمع میشود وایجاد سرمایه میکند وبا استفاده ازآن میتوان اعتبار داد .

در اینصورت باید یك عامل مهم پس انداز را از خود گذشتگی‌و چشم پوشی مردم را در مصرف اجناس لوکس دانست

اصلاح تشکیلات اداری

مسئله دوم طرز تشکیلات و امور اداری است زیرا تنها بروی کاغذ آوردن برنامه کافی نیست و اجرای آن مهم است باید اجرا کنندگان برنامه ها خود را از هر جهت برای اجرا آماده کنند و در این راه نیز دولت نهایت سعی خود را خواهدکرد

حمایت کامل‌دولت

مسئله سوم حمایت کامل دولت از برنامه سوم ، تا با تغییر هر وزیریاایجاددستگاه جدیدهرروزبرنامه دچار تزلزل نشود و در کار برنامه سوم که‌یك برنامه مفید و عمومی‌است تغییری حاصل نشود .

سئوال وجوابها

پس از بیانات آقای دکتر خداداد فرمانفرمائیان آقایان دکتر بابك سمیعی و دکتر آبادیان نیز پیرامون برنامه سوم سخن گفتند. متن‌اظهارات آقایان مزبور در صفحه هفتم روزنامه امروز چاپ شده است .

پس ازاظهارات چهارتن ازمسئولان برنامه سوم آقای مسعودی سئوالات آقایان مدیران و نمایندگان جرایدرا مطرح ساخت .

هر یك سئوالات مزبور بوسیله مسئولین و تنظیم کنندگان برنامه‌سوم جواب داده میشد ضمنا در جلسه دیشب قرار بر این شد که درجلسات بعد درباره هر یك از طرح های مختلف اطلاعاتی در اختیار مدیران و نمایندگان جراید قرار گیرد وسپس سئوالات مربوط بآن قسمت جواب داده شود .

دنباله مذاکرات و سئوال وجواب های جلسه دیشب انجمن مطبوعات دوباره برنامه سوم در شماره های بعد بتدریج باطلاع خوانندگان عزیز خواهد رسید .

کنفرانس کارشناسان اقتصادی سنتو

این‌کنفرانس روز ۲۵ دیماه درآنکارا تشکیل میشود وگزارشی برای کمیسیون اقتصادی تهیه خواهدکرد

آنکارا ـ ۹ ژانویه ـ خبرگزاری فرانسه ـ کنفرانس کارشناسان اقتصادی‌سنتو روز۲۵ دی‌برای تهیه گزارشی که قرار است به‌کمیسیون اقتصادی سازمان پیمان مرکزی تسلیم شود در آنکارا تشکیل جلسه خواهد داد .

کمیسیون اقتصادی سنتو قرار است روز ۲۶ فوریه در واشنگتن تشکیل جلسه دهد . در کنفرانس آنکارا کارشناسان اقتصادی ایران ترکیه ، پاکستان، انگلیس وامریکا شرکت خواهند کرد این کمیسیون گزارش های سوکمیسیون های مختلف رادر تمام رشته های‌اقتصادی از جمله ارتباطات و کار های‌عمومی بهداشتی بازرگانی و کشاورزی مورد بررسی قرار خواهد داد .

خودرا برطرف سازند باتشریح‌وضع آشفته ونابسامان این دستگاه علاج کاررا منحصر بدریافت قرضه‌ای راپیدا کرده‌اند بموقع در پرداخت آن اقدام نکرده‌اند دیگر بانك هم زیربار پرداخت وام تازه نمیرود و بنظرنگارنده هرگونه کمکی هم از طریق پرداخت‌وام باین موسسه بشودکمك به‌فساد وتباهی وآشفتگی بیشتر آن سازمان خواهدبود وموجب‌خواهد شدکه مسئولین امر، همواره بعوض اینکه از طریق وصول صحیح مطالبات خود چرخ‌های دستگاه رابگردانند بدنبال دریافت قرضه و کمك‌بروند... اگرچه سخن بدراز کشید اما ذکر این نکته کمال ضرورت را دارد که شهرداری وقتی توفیق دریافت مطالبات خودراپیدا میکند ومردم زمانی زیربار پرداخت عوارض وبدهی خود میروند که سایر قسمت‌های این سازمان هم برای انجام خواسته‌ها وحوائج عمومی وایفاء وظائفی‌که بعهده آنان محول‌است آماده ومهیاباشندو بتوقعات ساکنین شهر تهران‌جواب مثبت بدهند والا تازمانیکه دوثلث ازمردم تهران گرفتار طرحهای‌مطالعه نشده و نابسامان و بلاتکلیف نظیر جاده سوم وعودلاجان هستند واکثر معابر شهر فاقد آب وبرق واسفالت ونظافت استو آنها هم که از این نعمت ها محروم نیستند اسیر سرگردانی وبی اعتنائی ومزاحمتهای مامورین وصول شهرداری میباشند وگاهی برای یك برگ مفاصاحساب بایستی چندماه رفتو آمد کنند و ناراحتی وناملایم ببینند وبالاخره تازمانیکه میخواهندبا ابزار وآلات گذشته وبصورتی که تاحال عمل‌شده شهر تهران را اداره کنند وصول صحیح عوارض هم«قوزبالاقوز» و تحمیل‌تازه‌ای بدوش مردم بی‌پناه این شهر خواهد بود»

مجالس ترحیم و یاد بود

چون‌روز پنجشنبه ۲۱دی مصادف‌با چهلمین روزدرگذشت مرحومه مغفوره **بانو زمرد داودی** میباشد باین‌مناسبت مجلس تذکری ازساعت سه‌الی ۵ بعداز ظهر برسرمزار آن مرحوم واقع درامامزاده عبدالله مقبره‌قمی هامنعقد میباشد ازدوستان و آشنایان خواهشمنداست باشرکت خود روح آن مرحومه‌را شاد فرمایند . **یوسفعلی واسمعیل داودی**

باکمال تاسف‌درگذشت شادروان **حسین‌رحیم‌زاده تهرانی** را باطلاع خویشاوندان ودوستان میرساند مجلس ترحیم‌آن مرحوم روز پنجشنبه ۲۱ر۱۰ر۴۰ از ساعت دوونیم تا پنج بعداز ظهر درمسجد ارك‌منعقد خواهد بود .

حاجی‌احمد حریری ـ حاجی محمدعلی حریری ـ رحیم رحیم‌زاده ـ کریم‌رحیم‌زاده ـ سیدعلی‌مصحفی ـ سیدمنیرالدین احمدی‌کاشانی ـ جواد مهربان‌ـ عباس‌شکریان‌ـ احمداسمعیلی حسن حریری ـ دکتراسمعیل‌اسمعیلی‌ـ محسن اسمعیلی ـ سرگرد دکتر غلامحسین اسمعیلی ـ سرگردحسنعلی‌اسمعیلی دکترمهدی اسمعیلی‌ـ مهندس محمود حریری‌ـ محسن‌حریری عبدالحسین اسمعیلی‌ـ سرهنك علی‌شالچیان‌ـ مهندس حسن شالچیان‌ـ ابوالقاسم نقشینه ـ عزت‌الله افشار‌ـ حاجی محمد صفائی‌ـ مهندس حسن صفائی تهرانی.

خانواده‌های : **امینی ـ صدیقی ـ یزدانی ـ کاشفی ـ منافی ـ کشاورز ـ امیرخلیلی‌دامغانی ـ مهاجر ـ سبحانی ـ اصغرپور ـ ضمیری ـ بهنام**

بدینوسیله فوت مرحومه والده آقایان حاجی عباسعلی وحاجی محمدعلی و غلامرضا امینی دامغانی را در دامغان‌باطلاع اقوام و دوستان و آشنایان میرسانند بهمین مناسبت‌مجلس ختم مردانه در روزشنبه ۲۳ دیماه از ساعت ۳ تا ۵ بعدازظهر درمسجد ارك و ختم زنانه درهمانروز درمنزل حاجی عباسعلی امینی واقع درخیابان مولوی‌کوی قنات‌آباد برگزارخواهدشد

۱ـ۲ آـ۲۴۶۶۳

بعموم بازماندگان‌آنمرحومه مصیبت‌وارده را تسلیت‌میدهیم

فوت جوان ناکام **علی‌برغانی** را باطلاع فامیل محترم میرساند مجلس ختم مردانه آن مرحوم در روزپنجشنبه بیست‌ویکم‌دیماه ازساعت ۱۰ الی ۱۲درمسجد کاظمیه‌روبروی کوچه دردار و درهمان ساعت ختم زنانه درمنزل آن مرحوم منعقد است امید است با تشریف‌فرمائی روح آنمرحوم را شاد فرمایند

خانواده‌های : برغانی ـ صداقت‌بین ـ نعیمی‌ـ بکائی‌ـ ویسه ـ خلاصی ـ سالك

بعموم بازماندگان آنمرحوم مصیبت‌وارده را تسلیت‌میدهیم

بمناسبت‌درگذشت جوان ناکام‌همسرم **کیکاوس خانه‌خراب** مجلس ختمی روزپنجشنبه ۲۱ از ساعت ۳ الی ۵ بعدازظهر درمنزل‌آنمرحوم واقع‌درخیابان تخت‌جمشید ویلا شمالی‌کوچه دکتر راستی شماره ۴ منعقد است خواهشمند است با تشریف‌فرمائی خود روح آن مرحوم را شاد فرمائید

آـ۲۴۸۳۳ **پری خانه‌خراب (وثیق)**

بانهایت تاسف درگذشت ناگهانی **آقای اکبر دولو قاجار** را باطلاع دوستان وآشنایان میرساند . مجلس ختم آنمرحوم روزجمعه ۲۲دیماه ۴۰ ازساعت ۹ونیم الی ۱۱ونیم درمسجد مجد برگزار وختم زنانه نیز از ساعت ۲ الی ۵ بعدازظهر همان روز در(دوراهی قلهك ـ روبروی سوپر مارکت کوروش ـ خیابان تورج ـ کوچه چهارمتری ـ منزل حسن قاجار) برقرار خواهد بود .

پریچهر دولو قاجار ـ بهرام‌دولو قاجار ـ حسین‌حسن قاجار (دادیار دیوانکیفر)

۱ـ۲ آـ ۲۴۸۳۱

مصیبت‌وارده را بعموم بازماندگان آنمرحوم صمیمانه تسلیت میدهیم

خانواده های امامی‌ـ تیرگری ـ حقیقی‌ـ ثقفی ـ اسفندیاری‌ـ داراب‌نیا باکمال تاسف درگذشت مرحومه **سید زهرا امامی ساروی** راباطلاع کلیه فامیل ودوستان و آشنایان میرساند مجلس ختم مردانه طبق‌وصیت آنمرحومه صرف‌امور خیریه خواهد شد مجلس ختم زنانه ازساعت ۳الی ۶ بعداز ظهرروز شنبه ۲۳ر۱۰ر۴۰ درمنزل سرهنك امامی منعقد خواهد بود.

نشانی‌ـ خیابان کرج‌ـخیابان جنب‌پمپ بنزین‌انتهای دیوار شمالی تعمیرگاه لندرور آـ۲۴۸۵۳

بعموم بازماندگان‌آنمرحومه مصیبت‌وارده را تسلیت‌میدهیم

بیماریهای آمیزشی‌ـ مجاری ادرار ـ سستی و ناتوانی مردان. خیابان صفیعلیشاه دکتر یحیی صدری.

راهنمای فیزیك ششم چاپ دوم

چهارصد مسئله فیزیك و مکانیك

باتست کامل دوره فیزیك متوسطه و جواب آنهاشامل تستها و مسائل کنکور دانشکده های تهران وشهرستانها باحل آنها. مخصوص دانش آموزان سال ششم دبیرستانها و متفرقه و داوطلبان کنکورها. **تالیف غضنفر بازرگان.** توسط مطبوعاتی احمد علمی منتشرشد.

محل فروش: کتابفروشی محمدحسن علمی‌ـ مؤسسه مطبوعاتی احمد علمی‌ـ مؤسسه عبدالرحیم علمی.

۱ـ۳ آـ۳۳۸۵۰

تقدیر از آقای دکتر ناصر زندی کرمانی

اکنون که بعد از چندین سال تحمل درد رماتیسم وسیاتیك و معالجات بی‌فایده بوسیله معالجه بابرق شفا یافته‌ام بعموم مبتلایان یادآوری می‌شود که درخیابان هدایت سه‌راه سپهسالار بمطب آقای دکترزندی مراجعه فرمایند آـ۲۴۰۷۶۱ محمودجلالی

درمان قطعی سوزاك تازه وکهنه

وتقویت قوای تناسلی دکتر جناب‌زاده دارای گواهینامه از دانشکده طب فرانسه .

صبح . عصر خیابان منوچهری مقابل کوچه ژاندارك

دکتر معانی

امراض مقاربتی مجاری ادرار معالجه قطعی سوزاك تازه و کهنه ـ ورم پروستات و سستی و ناتوانی ـ ضیق مجرا امراض زنانه خیابان فردوسی مقابل بانکملی‌مرکز

۱ـ۱۰ آـ۲۴۸۱۹

دکتر جمال‌الدین نوربخش

متخصص دربهداشت و بیماریهای کودکان ازدانشگاه پاریس

معتادین به الکل، تریاك، مرفین، کوکائین و هروئین

را باآخرین متد درمدت‌کوتاهی بدون هیچگونه عارضه درمان مینماید

نشانی: خیابان شاهرضا چهارراه پهلوی

پذیرائی ٤ تا ۸ بعدازظهر تلفن مطب ٦٥٥٥٧

تلفن منزل ٤٤٧٨٩ (۱)

سیاسگزاری

بدینوسیله ازعلمای اعلام جناب آقای استاندار تیمسار فرمانده لشگروجناب آقای‌فرماندار تیمسار ریاست شهربانی های آذربایجان کلیه همکاران دانشگاهی دانشجویان عزیز خوانین روسای ایلات وعشایر مرزی ارسباران اقوام‌دوستان وکلیه سروورانی که‌در مراسم تشییع وحمل جنازه بقم وتدفین و مجلس ختم پدر بزرگوارم همدردی فرموده‌اند صمیمانه سپاسگزاری مینماید وچنانچه در شرفیابی وعرض تشکر حضوری بعلت تالمات روحی تاخیری رخ‌دهد پوزش میطلبد وامید عفو دارد . **تبریز ـ دکتر رحیم هویدا**

تسلیت

با اندوه فراوان درگذشت ناگهانی شادروان تیمسار سرلشکر نوذری دوست ارجمند وهمکار گرامی خود را به خاندان نوذری وبه‌آرتش شاهنشاهی تسلیت میگوییم .

آـ ۲۴۸۳۹ **سپهبد بهرام آریانا**

دوست ارجمند آقای امیرحکیمیان باکمال تاسف و تاثر درگذشت پدر بزرگوارتان را بشما تسلیت میگوئیم

دانشجویان سال دوم دانشکده اقتصاد دانشگاه ملی‌ایران

افسران ودرجه‌داران و افراد لشکر ٤ پیاده آذربایجان بانهایت تاثروتاسف درگذشت بهشتی‌روان‌تیمسار سرلشکر نوذری فرمانده فقید سپاه ۵ را بحضور تیمسار ارتش بد حجازی ریاست ستادبزرك ارتشداران وتیمسار سپهبدعظیمی فرماندهی نیروی زمینی و عموم افسران ودرجه‌داران وافراد سپاه ۵ وخانواده داغدیده آن فقیدسعید تسلیت عرض‌مینماید

آـ ۳۴۰۶۶ **سرلشکر شفقت**

جناب آقای عزیزاله پورامید

باقلبی مملو از تاثر درگذشت ابوی گرامتان را بشما و خانواده محترمتان تسلیت میگوئیم

کوکب و شمسی داودبیگی ـ عباس ومنوچهر رضائی

ازطرف کلیه افسران و درجه‌داران افراد لشکر۸ لرستان فوت نابهنگام تیمسار سرلشکر نوذری را بعموم افسران و همقطاران بویژه خاندان محترم نوذری تسلیت عرض‌مینماید

آـ ۳۴۰۶۸ **سرلشکر نکوزاد**

بانهایت‌تاثروتالم فوت‌نابهنگام مرحوم‌مغفور آقایان‌سیدعلی بنی‌فاطمه و حسن‌کاوه را بخانواده محترم کاوه خصوصا سروران‌گرام آقایان ستار وغفار کاوه صمیمانه تسلیت‌عرض نموده وبقای عمر بازماندگان آن خاندان را از درگاه ایزدمتعال خواستاریم

کارمندان حسابجاری بانك بازرگانی‌ایران ـ شعبه‌ناصرخسرو

افسران ودرجه‌داران مرکز آموزش شماره ۵ پادگان‌جهرم درگذشت نابهنگام تیمسار سرلشکر رستم نوذری فرمانده سپاه ۵ راکه یکی‌از افسران محبوب و خدمتگزار صدیق کشور بودند به‌بازماندگان فقیدسعید تسلیت میگویند

فرمانده پادگان جهرم ـ سرهنك‌ستاد والی‌پور

افسران، دانشجویان، درجه‌داران ، افراد مرکز پیاده باکمال تاثر درگذشت ناگهانی تیمسار سرلشکر نوذری فرماندهی سپاه ۵ را بخانواده محترم نوذری وکلیه افسران ودرجه‌داران و سربازان سپاه ۵ تسلیت‌عرض نموده و بقای بازماندگان آنمرحوم و توفیق خدمتگذاری همقطاران عزیز را از پیشگاه خداوندمتعال مسئلت مینماید

آـ ۳۴۰۶۲ **سرلشکر ضرغامی**

فوت مرحوم سیدعلی برقعی را بفامیل برقعی‌مخصوصا آقای حاج سیدرضا برقعی فرزند برومند ایشان تسلیت‌عرض نموده بقاء عمر خاندان آنمرحوم را از خداوند خواستاریم

آـ ۳۴۰۷۴ **عبدالغفار رفوگران ـ محمد رفوگران**

باتالم واندوه فراوان درگذشت نابهنگام تیمسار سرلشکر نوذری فرماندهی سپاه ۵ راکه ازمردان عالیقدر و فرماندهان فاضل و دانشمند ارتش شاهنشاهی بوده از طرف خود و عموم افسران و دانشجویان وافراد مرکز توپخانه و پادگان اصفهان بخانواده محترم آن تیمسار فقید وعموم افسران و افراد سپاه ۵ تسلیت عرض مینمایم **سرتیپ قاسم خزاعی**

بانهایت تاثر فوت ناگهانی آقای حسن خداداده راتسلیت عرض نموده بقای عمر وسلامت بازماندگان را از خداوندمتعال مسئلت مینمایم . **مهندس عباس خداداده**

بانهایت تاسف وتاثر مصیبت وارده‌را بخاندان محترم نوذری بویژه سرکار علیه بانو نوذری تسلیت عرض نموده سلامت‌وسعادت عموم بازماندگان محترم رااز درگاه خداوند خواستارم . **سرتیپ خدامراد سیوشانسی وبانو**

دوست عزیزم دکتر مهدی موسوی

بانهایت تاسف مصیبت وارده را تسلیت عرض کرده وخودرا دراین غم شریك میدانم . **دکترحسین رضوی**

کارکنان کارخانه شیرگاه و جنگل لاجیم

مصیبت وارده را ببازماندگان خانواده کاوه بخصوص به‌آقای ستارکاوه رئیس بخش حسابداری شیرگاه تسلیت عرض مینمایند. آـ۳۴۱۲۸

کارکنان‌کارخانه شیرگاه و جنگل لاجیم

مصیبت وارده را ببازماندگان خانواده مداح‌بخصوص به‌آقای غلامعلی مداح تسلیت عرض مینمایند. آـ۳۴۱۲۸

مکمیلان و ادنائر مذاکره باشوروی را تایید کردند

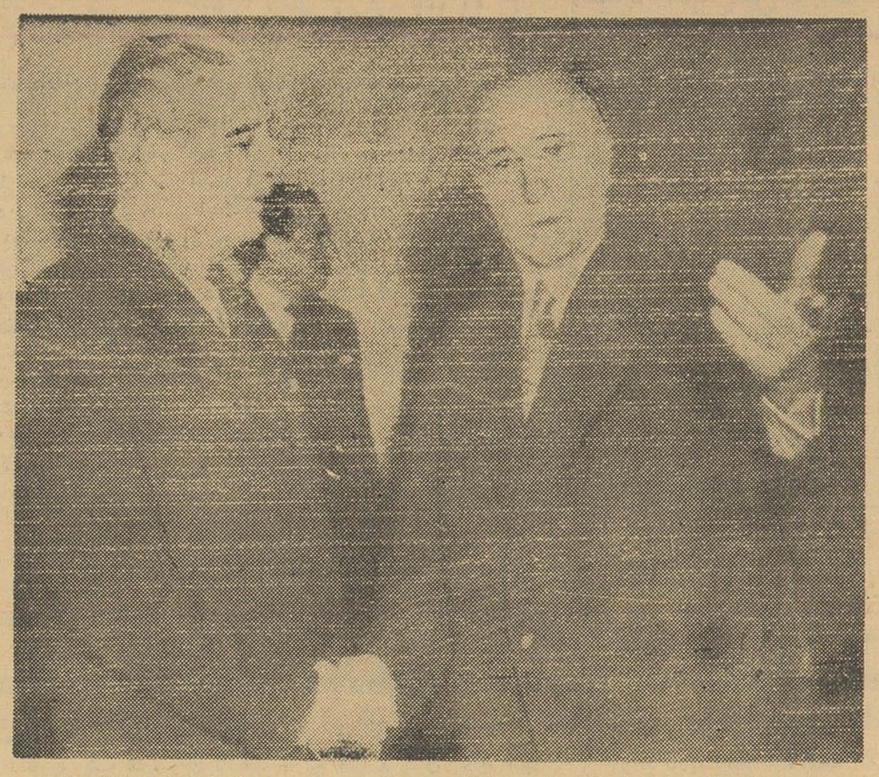

هارولد مك‌میلان ودکتر آدنائر صدراعظم آلمان غربی دیروز برای نهمین بار بایکدیگر ملاقات کردند. در این دیدار که در شهربن انجام گرفت مسئله برلن وسایر مسائل مورد علاقه دو کشور مورد بررسی‌قرار گرفت . این عکس رادیوئی مك‌میلان وآدنائر را در فرودگاه بن نشان میدهد . عکس رادیوئی اطلاعات

لندن ـ خبرگزاری فرانسه ـ هارولدمك‌میلان نخست‌وزیر انگلستان پس از یك روز مذاکره بادکتر ادنائر صدراعظم آلمان‌غربی دیشب به‌لندن بازگشت .

در اعلامیه نهائی که بدین مناسبت دربن منتشر شده‌خاطرنشان گردیده هارولد مك‌میلان نخست‌وزیر انگلستان طی اقامت خود در بن مذاکرات کاملی بادکترادنائرصدر اعظم آلمان غربی بعمل‌آورده‌است.

مذاکرات پیرامون بسیاری از مسائل مورد علاقه مشترك دوکشور بود . نخست‌وزیر انگلستان‌و صدر اعظم آلمان غربی پیرامون مسائل مهمی که به‌هردوکشور ارتباط‌دارد و همچنین مسائل جهانی موردعلاقه دوکشور از جمله مناسبات شرق و غرب ، خلع‌سلاح عمومی و کامل، وحدت جهان آزاد ، تقویت‌اتحادیه اتلانتیك و تحول جامعه اروپائی توافق نمودند .

مذاکره باشوروی

دراعلامیه اضافه شده‌است مك‌میلان و دکتر ادنائر اعتقاد خودرا باینکه باید مذاکرات باشوروی جهت حل مسئله برلن ادامه یابد بیان داشتند .

دراعلامیه مشترك اضافه شده‌در مورد جامعه اروپائی ، صدر اعظم آلمان غربی و نخست‌وزیرانگلستان پیشرفت‌هائی را که اخیرا صورت گرفته مورد توجه قرار دادند و امیدوارند مذاکرات کنونی‌درآینده نزدیکی به‌ایجاد یك جامعه‌اروپائی بسیار وسیعی که انگلستان راشامل باشد منجر گردد.

در اعلامیه تایید شده که‌انگلستان باید از منافع کشور های مشترك المنافع و کشور های عضو منطقه آزاد بازرگانی اروپا دفاع کند.

اعلامیه میگوید که مك‌میلان و دکتر ادنائر مسئله هزینه دفاع انگلستان درآلمان را مورد بررسی قراردادند . دکتر ادنائر بیاناتی پیرامون بعضی‌تصمیماتی که‌حکومت فدرال میتواند دراین باره اتخاذ کند ایراد نمود . این تصمیمات درزمینه مسائل ارزی بنفع انگلستان‌است.

همچنین آلمان مقادیر زیادی اسلحه اضافی ازانگلستان‌خریداری میکند . دراعلامیه اضافه شده که مذاکره درباره اخذ چنین‌تصمیماتی ادامه خواهد یافت .

هیوم دربرلن

برلن ـ خبرگزاری فرانسه ـ لرد هیوم‌وزیرامورخارجه‌انگلستان‌دیشب همراه سفیر کبیر انگلستان در آلمان غربی وارد برلن غربی شد.

ویلی براندت شهردار برلن غربی و فرمانده نیروهای انگلستان دراین شهرازلردهیوم‌استقبال کردند وزیرامورخارجه انگلستان فردا از مقر ستاد دولت انگلستان در برلن غربی دیدن میکند و سپس از دیوار برلن بازدید بعمل می‌آورد .

کنفرانس مطبوعاتی

بن ـ امروز یك کنفرانس مطبوعاتی باشرکت سخنگوی هیئت های نمایندگی آلمان غربی و انگلستان پیرامون مذاکرات دکتر ادنائر ومك‌میلان در بن تشکیل گردید . قسمت اعظم مذاکرات این کنفرانس مطبوعاتی به‌مسئله کمك‌مالی آلمان به‌هزینه نیروهای انگلستان در آلمان غربی اختصاص داشت .

سخنگوی دولت آلمان غربی به روزنامه‌نگاران گفت دکترادنائردر مذاکرات خود بامکمیلان باوقول داده‌است که تصمیمات لازم برای تامین مخارج توقف نیرو های انگلستان درآلمان اتخاذ کند .

یکی از این تصمیمات خرید مقادیر زیادی اسلحه توسط‌آلمان از انگلستان است . وی افزود برای این‌امر کمیسیون‌مخصوصی‌تشکیل خواهد شد . ظاهرا میزان خرید اسلحه درحدود صدمیلیون دولار خواهدبود .

میدانهای تمرین

جان راسل سخنگوی هیئت نمایندگی انگلستان گفت هارولد مك‌میلان از مذاکرات خودبادکتر ادنائر کاملا خرسند وراضی‌است، و باکمیسیون مخصوصی که طرفین توافق کردند بزودی ایجاد شود بسیاری از مشکلات کنونی بین‌دو کشور حل و فصل خواهدشد .

وی افزود درمورد واگذاری میدان تمرین‌درانگلستان‌به‌سربازان آلمانی هنوز توافقی صورت نگرفته و کمیسیون مخصوص به‌آن رسیدگی خواهدکرد .

جان راسل درمورد تذکاریه‌شوروی به‌آلمان غربی گفت هدف آن‌ایجاد جدائی بین آلمان غربی وانگلستان است .

اهمیت نداشت

بن ـ نهمین ملاقات‌هارولد مك‌میلان نخست‌وزیر انگلستان ودکتر ادنائر صدر اعظم آلمان غربی که امروز دربن آغاز شد آن اهمیتی را که انتظار آن میرفت‌نداشت . این ملاقات ابتدا براثر بیماری دکتر ادنائر وسپس‌بخاطر مذاکرات دوگل وادنائر و گفتگوهای وزرای امورخارجه غرب وشورای اتحادیه اتلانتیك به‌تعویق افتاد و بدین ترتیب از مذاکرات منافعی که‌دو ماه پیش ممکن بود داشته باشد بدست نیامد.حاصل‌اصلی‌مذاکرات آغاز مذاکره بامسکو بود ، که پس از گذشتن زمان اینك عملی شده‌است .

ادنائر و مك‌میلان درنهمین‌ملاقات خود تایید کردند که طی مذاکره باشوروی باید حقوق متفقین رادر پایتخت سابق آلمان و حفظ‌آزادی ساکنین این شهر را درنظر داشته باشد .

رضایت لندن

مذاکرات مك‌میلان وادنائر در مورد بازار مشترك بیشتر جنبه آکادمیك داشت . مذاکرات ادنائر ومك‌میلان‌در این زمینه روشن‌تربود و بنظر میرسد که رضایت کامل لندن بدست آمده‌است .

از ظواهر امر پیدا است که آلمان قبول کرده‌است کمی از بار ۸۰۰میلیون مارك هزینه توقف‌ارتش انگلستان درآلمان را،بصورت‌خرید اسلحه از انگلستان بعهده بگیرد. ناظرین‌امور معتقدند موافقت‌دکتر ادنائر باتشکیل کمیسیونی دراین زمینه امتیازی بود که آلمان‌غربی به‌انگلستان داد.

امانباید فراموش کرد که‌وحدت نظر انگلستان وآلمان درتمام‌مسائل بدست نیامد .

عصمت اینونو گفت:

ترکیه‌متحدشوروی نخواهدشد

*** بهبود مناسبات ترکیه و شوروی بروابط‌این‌کشور باناتو وسنتو نباید لطمه‌ای بزند**

★

آنکارا ـ خبرگزاری فرانسه ـ عصمت اینونونخست وزیر ترکیه‌در برابر گروه پارلمانی حزب جمهوری خواهان گفت «هرگز نمیتوان فکر کرد ترکیه ازاتحاد با غرب چشم پیوشد و باشوروی متحد شود .»

وی افزود ترکیه جزء اتحادیه آتلانتیك و سنتو است واز طرفی کاملا وفادار به منشور سازمان ملل متحد است . بهبود مناسبات ما با شوروی هرگز نباید به این اصول لطمه‌ای بزند.

عصمت اینونو افزود پس از تشکیل کابینه ترکیه امریکا وشوروی به ابتکار خود تماس های خود را با دولت آنکارا افزایش دادند و علاقه خود را به داشتن روابط نزدیك‌تر با ترکیه بیان نمودند . تماس های ما با امریکا نتایج مثبتی داد و مسلم است که اگر نظم در کشور ماحاکم باشد ما کمك های اقتصادی ونظامی زیاد تری دریافت خواهیم کرد .

میخواستند ماته‌ئی را بکشند

ماته‌ئی

رم ـ آسوشیتدپرس ـ ۹ژانویه‌ـ روزنامه‌های ایتالیا امروز گزارش دادندکه‌انریکوماته‌یی سلطان نفت ایتالیا بعلت خرابکاری درهواپیمائی که قرار بوده‌است وی را بمراکش برساند برنامه‌مسافرت خودرا به مراکش فسخ کرده‌است .

دراین گزارش گفته شده که ظاهرا منظورخرابکاران‌ازخرابکاری درهواپیمای موردبحث‌به‌قتل‌رساندن ماته‌یی بوده‌است . قرار بود که ماته‌یی بااین هواپیما به‌رباط برود ودرمراسم افتتاح پالایشگاه نفت مراکش حضور داشته باشد .

مقامات شرکت دولتی نفت‌ایتالیا معروف به «انی » اظهار داشته‌اند که آنها قادر به‌تکذیب و یاتائید خبرخرابکاری درهواپیمای ماته‌یی نمی‌باشند . مقامات پلیس نیزدراین مورد اظهار بی‌اطلاعی کرده‌اند .

سازمان ارتش سری

چندساعت قبل از انتشار این خبرسخنگوی شرکت «انی » اظهار داشته بود که ماته‌یی بعلت بیماری از مسافرت به‌مراکش صرفنظر کرده است . روزنامه‌هائیکه خبر خرابکاری را منتشر کرده‌اند نیز اطلاعی درباره جزئیات این‌موضوع ندارند ، معذلك خاطرنشان کرده‌اند که‌ممکن است سازمان ارتش‌سری فرانسه دراین خرابکاری دست داشته باشد .

در تابستان سال گذشته نیز ماته‌یی‌نامه‌ای به‌زبان فرانسه و به امضای ارتش سری دست راستی های افراطی فرانسه‌دریافت‌داشته‌بود که‌درآن وی راتهدیدبه‌مرگ کرده و اورا از معامله نفتی بااعراب برحذر داشته بودند .

مقامات «انی » ویاپلیس ایتالیا هیچکدام تایید نکرده‌اند که خرابکاران بمبی درهواپیما کار گذاشته بودند و یاتصمیم داشتند این کار را بکنند . روزنامه های رم گزارش داده‌اند که مکانیك های هواپیما پیش از پرواز ودر هنگام بازرسی‌هواپیما به‌خرابکاری پی‌برده‌اند .

شیئی عجیب

رم ـ آسوشیتدپرس ـ ۹ژانویه مقامات شرکت بزرك نفتی دولتی ایتالیا امروز اظهار داشتند که سه‌شنبه شب گذشته یك‌خرابکاری خطرناك که هدف آن باحتمال‌زیاد قتل انریکوماته‌ای مدیر شرکت مذکور بوده در هواپیمائی که قرار بودوی را از رم به مراکش برساند کشف شده است .

مقامات مذکور گزارش دادند که هنگام بازرسی پیش از پرواز شیئی عجیب که ظاهرا یك بمب‌بوده دریکی از موتورهای جت هواپیما کشف شده است .

این هواپیما به شخص ماته‌ئی تعلق داشته است .

دراظهارات مقامات شرکت‌انی گفته نشده که این خرابکاری از طرف عناصر وابسته به ارتش سری دست‌راستی های فرانسه صورت گرفته است یاخیر.

۲۱۴ نفر تلفات آبله در پاکستان

کراچی ـ یونایتدپرس ـ ۹ ژانویه ـ وزارت بهداری پاکستان امروز اعلام کرد که کنترل وادامه عملیات مراکز تلقیح واکسن برضد آبله‌به واحدهای ارتشی پاکستان واگذار شده‌است .

ژنرال بورکی وزیربهداری پاکستان امروز پس ازبازدید مراکز تلقیح اظهار داشت که اگر احتیاطات معمولی‌تاکنون مراعات شده بود تلفات آبله هرگز به‌صدها نفر نمیرسید. گزارش رسیده حاکی است که‌در پاکستان در چندهفته اخیر بیش از ۲۱۴ نفر براثر ابتلا به‌آبله درگذشته‌اند .

خلاصه اخبار

واشنگتن ـ وزارت‌خارجه‌امریکا انتصاب دیپلمات قدیمی‌ادواردارل‌ریسی‌را بمعاونت آن وزارتخانه در امورخاوردور اعلام داشت .

وین ـ رادیو تیرانا گفت اگر دولت اتریش از دعاوی خود برآل نینای جنوبی‌دست‌بردارددولت‌آلبانی حاضر است باآن کشور روابط دیپلماتیك برقرار سازد .

مسکو ـ باآنکه چندی قبل گزارش رسیده بود سوسلف تئور‌یسین حزب کمونیست شوروی مسلول ودربیمارستان بستری‌است وی امروز باسفیر لهستان ملاقات کرد .

لندن ـ بنابه‌گزارش « تاس » میکویان معاون نخست‌وزیرشوروی دعوت جمهوری افریقائی «مالی »را برای سفر به‌آن کشور پذیرفته است .

نیویورك ـ طی‌ماه‌گذشته تولید روزانه محصول نفت خام‌عربستان سعودی رکورد جدیدی بدست آورد و بروزی یك میلیون و۵۵۵ هزار و۵۵۹بشکه رسیده‌است .

واشنگتن ـ وزیرکار امریکا گفت تعداد بیکاران این کشور طی‌ماه دسامبر گذشته به‌چهار میلیون و۹۱هزار نفر رسیده‌است

مسکو ـ دوژلی کوروف رئیس موسسه دولتی شوروی صادرات و واردات نفت و محصولات نفتی‌گفت شوروی حاضر است نفت بیشتری بهژاپن بفروشد ودرمقابل کشتی ، لوله‌های چدنی ومواد اولیه وسایر کالاهای بازرگانی بخرد .

بغداد ـ امروز متن بیانات هاشم جواد وزیرامورخارجه عراق‌پیرامون تصمیم دولت عراق مبنی‌برقطع روابط احتمالی دیپلماسی باکشور هائی که رژیم کویت را به‌رسمیت میشناسند برای تمام سفارت خانه های خارجی دربغداد ارسال شد .

سومین ازدواج فرانك سیناترا

هالیوود ـ خبرگزاری‌فرانسه‌ـ فرانك سیناتراهنربیشه‌مشهور امریکائی بزودی بازولیت‌پرواز ستاره افریقای جنوبی که‌هردو باهم درفیلم کن ـ کن‌بازی کردند ازدواج میکند .

این سومین ازدواج‌فرانك سیناترا که زمانی شوهر اواگاردنر بود می‌باشد .

اعتبار صندوق بین‌المللی پول بمصر

واشنگتن ـ یونایتد پرس ـ ۹ ژانویه ـ صندوق بین المللی پول امروز اعلام کرد که جمهوری‌متحده عرب موافقت صندوق فوق الذکر را برای دریافت ۲۲ میلیون‌و چهار صد هزار دلار اعتبار بدست آورده است

قرار است پیش از پایان ماه جاری هیئتی از طرف این صندوق‌به قاهره برود و از نزدیك در باره بودجه جمهوری متحده عرب مطالعه کند .

گفته میشود که صندوق بین المللی پول مایل است که جمهوری متحده عرب از لحاظ پرداخت‌قروض خود رویه صحیح تر و قابل اعتماد‌تری داشته باشد . دراین گزارش گفته شده که جمهوری متحده‌عرب درخواست وام بیشتری از صندوق بین المللی پول کرده است .

منابع قاهره گزارش داده‌اند که در سال جاری ۳۰ درصد محصول پنبه مصر براثر بدی آب و هوا و علل دیگر از بین رفته‌و محصولات عمده دیگر آن نیز بیش و کم‌دچار سرنوشت مشابهی شده است .

مصر که خود از بزرگترین صادر کنندگان پنبه به شمار میرفت اکنون طبق پاره‌ای گزارش ها مشغول مذاکره با امریکا است تا از این کشور پنبه خریداری کند .

کندی و پاپ فاجعهٔ قطار هلند را تسلیت گفتند

واشنگتن ـ یونایتدپرس ـ ۹ژانویه‌ـ پرزیدنت کندی رئیس جمهورامریکا امروز پیامی برای بازماندگان ۹۰ نفر قربانیان حادثه تصادم قطار در هلند فرستاد وبه‌آنها تسلیت گفت :

سخنگوی مطبوعاتی کاخ هلندگفت که‌کندی پیام زیررا برای ملکه‌ژولیانا امپراطریس هلند وتمام مردم هلند ارسال داشته است .

ازطرف تمام ملت امریکا این‌فاجعه بزرك را تسلیت میگویم .

تسلیت پاپ

هاربلن ـ (هلند) یونایتد پرس ـ ۹ژانویه ـمقامات راه آهن هلندامروز گزارش دادند که رقم قطعی وقایع کشته‌شدگان حادثه تصادم قطار در هاربلن ۹۱نفراست .

ملکه ژولیانا امپراطوریس هلند روز گذشته گردش واستراحت خود رادر استرالیا ناتمام گذاشت تاشخصا به‌محل حادثه برود .

پاپ یوحنای بیست‌و سوم رهبر مسیحیان جهان پیام تسلیتی برای‌مردم هلند فرستاد وعمیقا باآنها همدردی کرده است .

مقامات راه آهن هلند امروزاظهار داشتند که کشته شدگان راشمرده‌اند در حدود دویست نفرگردید

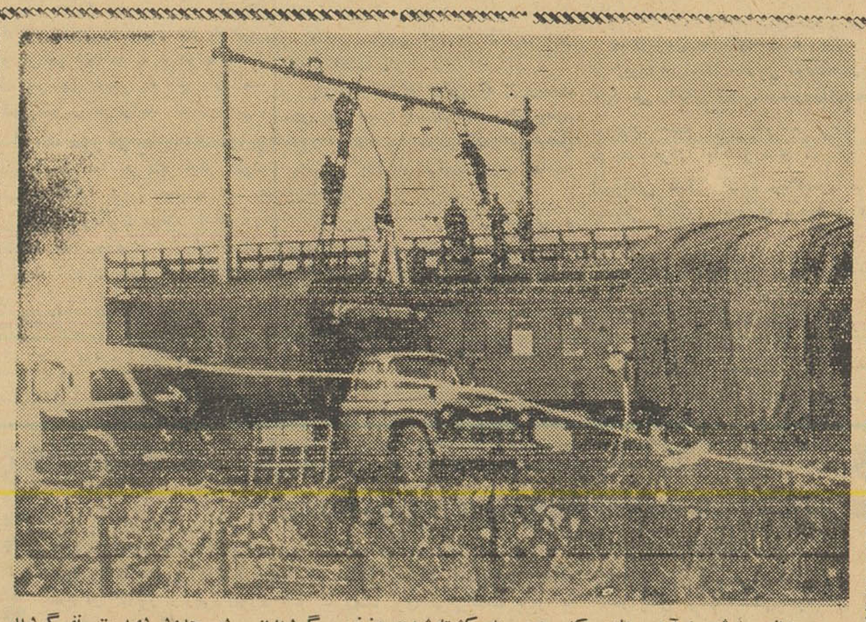

بدنبال حادثه راه‌آهن هلند که منجر به کشته‌شدن وزخمی گردیدن کارگران مشغول تعمیر واگنهای متلاشی شده هستند.

عکس رادیوئی اطلاعات

سوء قصد به مائوتسه‌تونك بی‌نتیجه‌ماند

هنك گنك ـ یونایتدپرس ـ یکی از روزنامه‌های هنك گنك عصرامروز گزارش داد که مائوتسه‌تونك رهبر چین کمونیست هنگامیکه درشهر هانك چواقامت داشت از یك حادثه آتش سوزی که درهتل محل‌اقامت وی روی دادجان سالم بدربرد.

گزارش این روزنامه حاکیست هنگامیکه مائوتسه‌تونك برای‌دیدن نمایشهای یك گروه هنری آسیائی بشهر مذکوررفته‌بودچندتن‌ناشناس هتل محل اقامت اورا آتش زدند ولی دراین حادثه آسیبی بمائووارد نشد .

حکم اعدام ژنرال چانك دویونك

سئول ـ یونایتد پرس ـ ۱۰ژانویه ـ ژنرال چانك دویونك رئیس سابق ستاد ارتش کره جنوبی و رئیس کمیته نظامی سابق آن‌کشور که سال گذشته دستگیر شده بود دیشب دریك دادگاه نظامی به‌اعدام محکوم گردید .

دادگاه نظامی ژنرال چانك دو ـ یونك را متهم به خرابکاری برضد جمهوری جدید کره جنوبی کرده‌است . عده زیاد دیگری ازنظامیان و شخصیت های نظامی کره جنوبی نیز که دارای اتهامات مشابهی بوده‌اند به‌مجازات های اعدام وحبس‌های طولانی محکوم شده‌اند .

عراق‌اتحادیه عرب را فلج کرده‌است

قاهره ـ آسوشیتدپرس ـ ۹ ژانویه ساعد نوفال معاون دبیرکل اتحادیه عرب امروز اظهار داشت که هرگاه عراق باشرکت درجلسه آینده اتحادیه عرب موافقت‌ننماید برای این اتحادیه مقدور نخواهد بودتا در مورد ۵ مسئله اساسی‌ذیل بحث کند و تصمیم بگیرد.

قرار است جلسه آینده اتحادیه عرب ماه مارس آینده در ریاض واقع در عربستان سعودی تشکیل گردد.

از دوازده کشور عضو اتحادیه عرب تنها ۸ کشور تاکنون آمادگی خودرا برای شرکت در این جلسه اعلام کرده‌اند.

جمهوری متحده عرب ـ عراق ـ مراکش و تونس تاکنون آمادگی خودرابرای شرکت در این جلسات اعلام نکرده‌اند.

۵موضوع اساسی که قراراست درجلسه آینده اتحادیه عرب مورد بحث قرار گیرد از اینقرارات :

۱ـ تصویب تشکیل یك‌اتحادیه اقتصادی بین کشور های عربی.

۲ـ بوجود آوردن یك بازار مشترك عربی .

۳ـ بررسی راه‌ها ووسائل‌تسهیل مراودات بازرگانی و اقتصادی کشور های عربی .

۴ـ همکاری فنی بین کشورهای عرب .

۵ـ وبالاخره بوجودآوردن تسهیلات بیشتر برای واحدهای اقتصادی‌ملی در ممالك عربی .

نوفال اظهار داشت که هشت کشوری که موافقت خودرا برای شرکت‌در جلسه آینده اتحادیه عرب اعلام کرده‌اند در عین حال موافق هستند که این جلسه باشرکت وزیران خارجه ممالك عضو اتحادیه عرب تشکیل گردد.

وقوع جنگ بین اندونزی و هلند قطعی است

دولت هلند به‌پشتیبانی غرب اطمینان ندارد و نگران آنست که وضع «گوا» درگینه نو تکرار شود و ناگزیر گردد به تنهائی در برابر اندونزی ایستادگی کند

دکتر سوکارنو رئیس جمهوری اندونزی درمیتینگی که باشرکت هزاران نفر از مردم آن کشور در «ماکاسار» تشکیل شده بود اعلام داشت که گینه نوغربی قبل از پایان سال جاری به اندونزی باز خواهد گشت . این میتینگ یکروز بعداز سوء قصد به رئیس جمهوری اندونزی تشکیل شد .
(یونایتدپرس اینترنشنل)

برود و بزبان فرانسه فریاد بزند «ویولافرانس» (زنده باد فرانسه) .

سخنگوی وزارت خارجه امریکا گفت که این عمل سفیر کبیر امریکا در اندونزی برای دولت هلند باعث سوء تفاهم شده در حالی که درهمان اجتماع سیاسی ۹ نفرسفیر کبیر دیگر غربی و شرقی نیز در کنار سوکارنو رئیس جمهوری اندونزی حضور داشته‌اند.

لینکلن وایت افزود که وزارت خارجه امریکا تاکنون خبری از اعتراض دولت هلند به رفتارسفیر امریکا ندارد .

هلند آمادگی خودرا برای تجدید برقراری این روابط نشان داده‌است.

خطرناك است

واشنگتن ـ یونایتدپرس ـ ۱۰ ژانویه ـ روزنامه واشنگتن ایونینگ استارچاپ واشنگتن درشماره دیروز عصر خودنوشته است که دکتر سوکارنو رئیس جمهور اندونزی بیش از پیش ستیزه‌جوتر وجری‌تر میشود وتلاش وی برای تصرف گینه جدید و تجاوز به آن سرزمین خطرناك است .

این روزنامه نوشته است که هرگاه اندونزی بطور نهائی به گینه جدید لشکرکشی کند دیگر هیچ تردیدی در تجاوزکاری اندونزی و مغایرت روش آن بامنشور ملل متحد باقی نخواهد ماند.

جاکارتا ـ آسوشیتدپرس ـ ۹ژانویه ـ سوباندریو زوز پرخارجه اندونزی امروز اظهار داشت که پرزیدنت سوکارنو رئیس جمهور اندونزی تایك هفته یا حداکثر ۱۰ روز دیگر درباره صلح یا جنگ در گینه جدید تصمیم خواهد گرفت .

سوباندریو از قول رئیس جمهور اندونزی گفت که تاکنون هیچ دلیلی وجود ندارد تادولت اندونزی امیدوار باشد راه های مسالمت آمیز و مذاکره میتواند دولت اندونزی رابه حل مسئله گینه جدید موافق گرداند .

دکتر سوکارنو شب گذشته پس از آنکه درسلب جنوبی موردسوءقصد قرار گرفت به جاکارتا برگشت .

امروز دژجاکارتا اعلام شد که دکتر سوکارنو یکی از مشاوران خودرا مامور تدارك برای حمله ارتش اندونزی به گینه جدید کرده است .

فریاد «آزادی»

لاهه ـ یونایتدپرس ـ ۹ژانویه ـ آ ـ دوین‌ستی نماینده حزب کاتولیکی خلق هلند درپارلمان این کشور امروز اظهار داشت که خبرمربوط به فریاد «آزادی» کشیدن «هووارد جونز» سفیر امریکا دراندونزی دراجتماع چند روز پیش جاکارتا باعث حیرت است .

سفیر امریکا در اجتماع مذکور از پشت میکروفون بزبان اندونزیها فریاد کشیده بود «مردکا» (معنی این کلمه آزادی ویا زنده باد آزادی است) نماینده هلندی گفت که‌وی به مفهوم اصلی «مردکا» ایرادی ندارد بلکه ایراد وی به‌موقع وطرز برزبان آمدن این کلمه است .

سوء تفاهم

واشنگتن ـ آسوشیتدپرس ـ ۹ ژانویه ـ لینکلن وایت سخنگوی وزارت خارجه امریکا امروز اظهار داشت که «هووارد جونز» سفیر امریکا در اندونزی روز دوشنبه گذشته در اجتماعی که دراندونزی برپا شده بود از پشت میکروفون فریاد کشیده است «مردکا» و معنی این کلمه آزادی است .

سخنگوی وزارت خارجه امریکا توضیح داد که بیان کلمه «مردکا» از طرف سفیر امریکا دراندونزی تنها جنبه تعارف داشته و درست مثل این است که کسی به‌فرانسه

قاهره ـ آسوشیتدپرس ـ ۹ژانویه روزنامه الجمهوریه چاپ قاهره در شماره دیروز خود نوشته است که تمام قرائن وشواهد حاکی است که در توطئه سوء قصد پریروز بجان دکتر سوکارنو رئیس جمهور اندونزی عوامل سرسپرده سازمان پیمان جنوب شرقی آسیا دست داشته‌اند.

روزنامه مصری : اضافه کرده است که سوءقصد بجان سوکارنو درحقیقت یکی از حلقه‌های زنجیر بزرك توطئه‌ایست که امپریالیستها برضد ملل آزاد آسیا و افریقا که مایل به‌شرکت در پیمان های منطقه‌ای نیستند و مصمم‌اند تا در صلح وآرامش زندگی کنندبوجود آورده‌اند .

الجمهوریه نوشته است که سوء قصد بجان سوکارنو باید زنك هشداری برای ملل آسیا وافریقا باشد.

روزنامه مصری در پایان اضافه کرده است که‌هدف توطئه کنندگان پس‌از قتل سوکارنو ایجاد یك محیط ترور ووحشت در اندونزی وبازداشتن مردم این کشور از تصرف گینه جدید بوده است .

در سال ۱۹۶۱

تولید نفت خاور میانه افزایش یافت

لندن ـ خبر گزاری فرانسه ـ امروز در لندن اعلام شد که امریکا با تولید ۳۵۳٫۵۰۰٫۰۰۰ تن نفت در سال ۱۹۶۱ مقام اول رادر جهان همچنان برای خود حفظ کرده است.

پس از امریکا شوروی با ۱۶۶ میلیون تن و ونزوئلا با ۱۵۱ میلیون تن مقامهای دوم و سوم‌را احراز کردند .

محصول نفت خاور میانه با ۲۸۲٫۷۹۰٫۰۰۰ تن افزایش پیدا کرده است و نسبت به سال گذشته ۱۸ میلیون بیشتر میباشد .

در طول سال گذشته تولید نفت شوروی ۱۲۰ در صد و امریکا ۶ر۱ در صد افزایش یافت .

شوروی آلمان را به‌بیطرفی تشویق کرد

دولت شوروی امادگی خودرا برای خرید محصولات آلمانی بمقادیر زیاد اعلام داشت

بن ـ خبرگزاری فرانسه ـ امروز حکومت آلمان غربی متن تذکاریه حکومت شوروی را که ۲۷ دسامبر گذشته تسلیم هانس کرول سفیر کبیر آلمان غربی در مسکو گردیده است انتشار داد.

دولت شوروی در این اعلامیه ابتدا خاطرنشان ساخته است که شوروی و جمهوری فدرال آلمان بزرگترین دول اروپا هستند و برپایه های اجتماعی واقتصادی گوناگون توسعه میبابند . اما هر دو دولت منافع مشترك دارند و آن احتراز از جنك جدید است .

در تذکاریه گفته شده جای تاسف استکه رجال دولتی کنونی آلمان غربی بعوض آنکه کمك کنند وضعی بوجود آید که در آن خطر جنك جدیدی منتفی گردد تصور میکنند سایر ملل به آنها مقروض و مدیون‌اند، ودرجستجوی سرزمینهاو موفقیت از دست رفته میباشند . آنها آنچه را که در طول جنك دوم‌جهانی گذشته است فراموش کرده‌اند .

تذکاریه پس‌ازاشاره باینکه‌وضع گذشته نباید مانع امکان استقرار مناسبات مفید برای دو کشور گردد چنین ادامه میدهد :

تاریخ همیشه نشان داده است مسابقات تسلیحاتی سر انجام‌بجنك منجر میشود . امروز نیز مانمیتوانیم چنین پایان زیان بخشی را برای ملل نادیده بگیریم .

پیمان ورشو

در تذکاریه سپس به کوشش قدرتهای عضو پیمان ورشو برای خلع سلاح اشاره کرده و میافزاید قدرت های غربی مایل نیستند در این زمینه توافقی صورت گیرد . آنها همچنین مانع عقد قرار داد صلح باآلمان وحل مسئله برلن هستند .

در تذکاریه تائید شده است که غرب از تشنجی که نتیجه باقی‌ماندن مظاهر جنك است استفاده میکند ، تانگرانی ووابستگی کشور ها را همچنان حفظ نماید .

تذکاریه قدرتهای غربی را متهم کرده است که‌به انتقامجویان وبعضی محافل آلمان غربی دلگرمی میدهند وفراموش میکنند حفظ منافع آلمان تنها برپایه مناسبات سالم بین‌جمهوری فدرال وشوروی امکان پذیر است .

تذکاریه میافزاید از نظر بعضی سیاستمداران آلمان وروداین کشور باتحادیه اتلانتیك متضمن منافعی بود اما فراموش مینمایند که برای این امر آلمان قیمت زیادی پرداخت . یعنی تقسیم کشور آلمان عمیق‌تر گردید واستقرار وحدت آلمان بسی مشکل تر شد .

متحد قوی

درتذکاریه سپس به صمیمیت فرانسه نسبت به‌آلمان فدرال اظهار تردید گردیده‌و چنین اضافه شده که‌فرانسه وبخصوص ژنرال دوگل تنها در صدد پیدا کردن امکان کنترل آلمان هستند کوشش های فرانسه فقط برای اینست که برای خود عنوان متحد قوی را حفظ کرده باشد.

درتذکاریه تائید شده است استقرار مناسبات حسنه بین آلمان غربی و شوروی به صلح محکم وپایدار کمك میکند و خطر جنك جدید را منتفی میکند .

تذکاریه میگوید اگر آلمان غربی مایل است از جنگ مسلحانه جدیدی در اروپا احتراز کند باید نقشه های انتقامجویانه خود را نسبت به شرق رها سازد و یك سیاست بیطرفانه اتخاذ نماید و همچنین جدا مناسبات خودرا با کشور های سوسیالیستی بهبود بخشد و مستقیما جهت حل مسئله وحدت آلمان با آلمان شرقی بمذاکره پردازد .

پیشنهاد تجارتی

دولت شوروی سپس در تذکاریه خود به بازار مشترك اروپائی اشاره کرده و مینویسد رقابت بین بازار مشترك اروپا و منطقه آزاد اکنون‌افزایش میبابد در حالیکه شوروی و جمهوری فدرال میتوانند در زمینه اقتصادی مکمل یکدیگر باشند .

شوروی کشوری است که بشدت توسعه میبابد و ما حاضریم طبق اصول تجارتی محصولات آلمان را خریداری کنیم . دولت آلمان غربی باید بداند کشور های سوسیالیستی اقیانوسی را تشکیل میدهند که رود های محصولات صنعتی میتواند بآن سرازیر شود .

رابطه باربرلن

در تذکاریه تائید شده است‌دولت شوروی‌مخالف آن نیست که بین‌برلن غربی و جمهوری فدرال مناسبات سیاسی ، اقتصادی و فرهنگی برقرار شود . اما این مناسبات باید برپایه صحیحی استوار باشد .

دولت شوروی در تذکاریه خود میافزاید دیوار برلن مانعی در برابر تحریکاتی است که منشاء آن برلن غربی است . تنها ماموریت این دیوار حراست است .

در تذکاریه دولت شوروی تائید شده‌که ایجاد دیوار تشنج را در برلن کاهش داد و حتی بعضی رجال‌سیاسی غربی اعلام نمودند با ایجاد دیوار برلن ، نیمی از تمام مسائل مربوط به برلن حل شد .

دولت شوروی سپس میافزاید ما هرگز طالب جنگ نیستیم بدینجهت هرگونه فکری مبنی بر تغییر رژیم کشور های سرمایه داری خطا است.

کوشش ناشیانه

لندن ـ خبرگزاری فرانسه ـ محافل صلاحیتدار لندن اعلام کردند تذکاریه شوروی به حکومت آلمان غربی کوشش ناشیانه ای برای نفاق و جدائی انداختن بین متفقین غربی است .

این محافل میگویند در تذکاریه شوروی هیچگونه مسئله تازه ای در مورد روش شوروی نسبت به‌مسئله آلمان وجود ندارد و تنها در آن به انگلستان ، فرانسه و آلمان حمله شده است .

محافل لندن‌معتقدند حمله شوروی به انگلستان ، فرانسه و امریکا موجب آن نخواهد شد که آلمان غربی در روش خود نسبت به متفقین تغییری دهد .

سربازان چومبه به‌هلیکوپتر سازمان ملل تیراندازی کردند

لئوپولدویل ـ آسوشیتد پرس ـ ۹ ژانویه ـ فلیسین کیمه‌وی نایب‌رئیس حزب همبستگی آفریقا که رهبری آن در دست آنتوان گیزنگا جانشین پاتریس لومومبا میباشد امروز در لئوپولدویل اظهار داشت که گیزنگا دیگر ریاست حزب مذکوررا بعهده ندارد .

اکنون در لئوپولدویل شدیداشایع است که وضع گیزنگا در استانلی ویل دچار تزلزل شده و عناصراعتدالی میکوشند تاجای او وطرفدارانش را در صحنه سیاست استانلی ویل بگیرند

پارلمان کنگو روز دوشنبه گذشته پس از ۴۸ ساعت مذاکرات دشوار که چندین بار با تشنج روبرو گردید باتفاق آراء از گیزنگا خواست که به لئوپولدویل باز گردد .

هنوز معلوم نیست که گیزنگا برای پاسخ‌دادن به اتهام تجزیه طلبی وشورش بر ضد دولت مرکزی که از طرف پارلمان کنگو به وی وارد آمده به لئوپولدویل بازخواهد گشت یاخیر .

گیزنگا هنوز هم معاون نخست‌وزیر کنگو است اما هرگاه طبق دعوت پارلمان کنگو تاروز چهارشنبه به لئوپولدویل بازنگردد دولت کنگو اورا ازمعاونت نخست‌وزیری عزل خواهد کرد واقدامات لازم را علیه او بعمل‌خواهد آورد .

تیراندازی به هواپیما

الیزابت ویل ـ آسوشیتد پرس ـ ۹ژانویه ـ شب گذشته افراد پلیس کاتانگا بطرف یك هلیکوپتر متعلق به سازمان ملل که بر فراز جنوب شهر الیزابت ویل در پرواز بوده تیراندازی کردند و مقامات سازمان ملل به کاتانگا اعتراض نمودند .

کیمبا وزیر خارجه کاتانگا شب گذشته اظهار داشت که برای پلیس کاتانگا کنترل شهر الیزابت ویل دشوار است زیرا عده‌زیادی از افراد پلیس کاتانگا هنوز هم در اسارت سازمان ملل هستند.

کیمبا سپس اظهار داشت که بزرگترین خطری که بشکل جدید موجودیت کنگو را تهدید میکند استعمار استتار شده و آراسته آمریکا است زیرا دراین روزها گاو صندوق های رجال دولت مرکزی کنگو بیش از پیش با دلارهای آمریکائی پرمی شود .

وزیر خارجه کنگو گفت . من‌نمیدانم که‌رهبران دولت مرکزی کنگو واقعا این خطررا حس میکنند یاخیر اما بدون شك دولت کاتانگا استعماررا درهر لباس خواهد شناخت .

کیمبا گفت که نه آمریکا و نه سازمان ملل قادر نیستند اسارت و از دست دادن استقلال را در کاتانگا تحمل کنند .

ورود داوطلبان خارجی

لیوینکستون (رودزیای جنوبی) ـ آسوشیتد پرس ـ شب گذشته ۳۵ نفر اروپائی مسلح که گفته میشود از افسران و جنگجویان مواجب‌بگیر فرانسوی میباشند بایك هواپیمای فرانسوی از برازاویل وارد رودزیای جنوبی شدند تا از آنجا به کاتانگا بروند .

مقامات سازمان ملل امروز اظهار داشتند که‌هرگاه این گزارش درست باشد سازمان ملل به دولت کاتانگا اعتراض خواهد کرد .

رد دعوت انگلیس

سازمان ملل ـ یونایتد پرس ـ ۱۰ ژانویه ـ اوتانت قائم مقام دبیر کل سازمان ملل امروز دعوت بریتانیا رابرای رفتن به رودزیا رد کرد و بجای آن پیامی برای دولت انگلیس فرستاد ووعده داد که از طرف سازمان ملل هیئتی رابه رودزیا اعزام‌خواهد داشت تا از نزدیك در باره قاچاق اسلحه از آن سرزمین به خاك کاتانگا تحقیق کنند .

ملی کردن مؤسسات در سوریه لغو میشود

دمشق ـ ۹ژانویه ـ خبرگزاری فرانسه ـ معروف دوالیبی نخست‌وزیر سوریه در جلسه دیروز مجلس مؤسسان آن کشور اطلاعیه‌ای راکه از طرف کابینه سوریه درباره سیاست داخلی و خارجی این کشور انتشار یافته است خواند .

نکات اساسی اطلاعیه مذکور باین شرح است :

باوجود تجربه تلخی که از وحدت سوریه و مصر بدست آمده دولت‌جدید سوریه کوشش خودرا برای تحقق بخشیدن به‌آرمان وحدت عرب ادامه خواهد داد .

ـ برقراری آزادیهای عمومی و مخصوصا آزادی مطبوعات بهبود اوضاع اقتصادی مالی و پولی کشور که براثر اقدامات رژیم سابق دوچار وضع خرابی شده است .

ـ احترام به مالکیت شخصی .

ـ لغو قوانین مربوط به‌ملی کردن مؤسسات .

ـ اعطای حقوق مساوی به سرمایه های عربی و سوریه‌ای .

ـ توسعه روابط اقتصادی باکشور های دوست عربی .

ـ تشویق سرمایه‌های خارجی .

در زمینه سیاست خارجی دولت‌سوریه سیاستی راکه براساس منشور ملل‌متحد استوار است پیش خواهد گرفت و روابط خودرا باکشورهای آسیائی و آفریقائی تحکیم کرده وباکشور های اسلامی همکاری نزدیك برقرار خواهد کرد .

دولت‌سوریه همچنین نیروهای نظامی خودرا تقویت خواهد کرد تا بتوانند وظیفه‌مقدسی را که بعهده دارند بخوبی انجام دهند .

مولوتف کجا است؟

مسکو ـ آسوشیتدپرس ـ ۹ژانویه بیست و چهار ساعت پس از آنکه وزارت خارجه شوروی اعلام کرد که و یا چسلاو مولوتف وزیر خارجه اسبق شوروی مجددا بر سر کار خود درویین باز گشته امروز در تمام مسکو این سئوال دهان بدهان می گردد که مولوتف کجا است ؟

سخنگوی وزارت خارجه شوروی دیروز اظهار داشت که مولوتف‌برای تصدی پست نمایندگی شوروی در کمیسیون بین المللی انرژی اتمی‌به وین بازگشته است .

اما دیشب‌سخنگوی وزارت‌خارجه شوروی دو اعلامیه‌ضد ونقیض‌دیگر منتشر کرد . در یکی ازاین‌دواعلامیه گفته میشد که سفر مولوتف تا روز جمعه یا شنبه بتاخیر افتاده واعلامیه دیگر حکایت میکرد که بازگشت مولوتف‌به‌وین نیازمند بررسی بیشتری است .

مسکو ـ خبرگزاری فرانسه ـ یکی از کارمندان وزارت امور خارجه شوروی در پاسخ سئوال کتبی مخبر خبرگزاری فرانسه پیرامون مولوتف اظهار داشت چرا شما مایل‌اید که مولوتف به‌وین باز نگردد ؟!

مولوتف آزاد است هر کاری راکه میخواهد انجام دهد و هیچکس مانع از سفراو بهر کجا که مایل‌است برود نیست .

سه سال زندان مجازات یك بوسه!

توکیو ـ یونایتد پرس ـ ۶ ژانویه ـ دیروز یك مرد ۳۵ ساله ژاپنی به خاطر یك بوسه بسه سال زندان محکوم شد .

این مرد یك بانوئی را بدون میل او بوسیده بود .

دادگاهی که مرد خاطی را محکوم کرده در حکم خود یادآوری کرده است که : برای یك مرد بوسیدن اجباری یك زن و بدون این که این بوسه مورد موافقت آن زن‌باشد ومردی که‌این کاررا کرده احساسات آن زنرا نسبت به خود در نظر نگیرد

سه هزار رقاص در معرض خطر بیکاری

سایگون ـ آسوشیتدپرس ـ ۹ ژانویه ـ اتحادیه کارگران وپیشخدمت های کاباره های ویتنام جنوبی امروز علیه قانون ممنوعیت رقص در کلوب های شبانه اعتراض کردند واظهار داشتند که این اقدام موجب بیکار شدن بیش از سه هزارنفر ازدختران سایگون وسایرشهرهای بزرك ویتنام جنوبی خواهد گردید .

بن بست سیاست دفاعی

برای آنها که‌در کنار شوروی بسرمی‌برند بررسی مقاصد وشیوه های آن کشور از زمرهٔ امورمربوط به‌مرك و زندگی است . زیرا شوروی بایك همسایهٔ عادی تفاوت دارد. روسها طبعا همسایگان‌دشواری بوده‌اند واز هنگامی که به آئین کمونیسم گرویده‌اند دشوار تر شده اند. دررشتهٔ سیاست خارجی شوروی تارهای مقاصد دفاعی و تعرضی وملاحظات سیاسی وایدئو لوژیك چنان بهم تابیده است که شناسائی ماهیت واقعی آنرا گاه غیر ممکن میسازد .

پس‌از جنك دوم‌جهانی روسها خودرا با همان انتخاب ربع‌قرن پیش ازآن، یعنی درپایان جنك اول جهانی روبرو یافتند . این بار نیز روسیه ـ اگرچه به‌صورت دومین قدرت جهانی درآمده‌بود ـ میبایست بین منافع ملی‌خود وانقلاب جهانی یکی را برگزیند . بیست و پنج سال پیش ازآن روسیهٔ کمونیست کشور شکست خورده‌ای بود که برای دفاع از هستی خودمی‌زد . درچنان شرایطی راه‌حل تروتسکی برای صدور انقلاب به سراسرجهان بیش‌از آن غیرواقعی بود که یك انتخاب جدی را مطرح سازد .

امادر ۱۹۴۵ استالین بادست نیرومند تری می‌توانست به‌توسعهٔ قلمرو انقلاب‌جهانی، ونه‌تنهاقلمرو شوروی ،کمربندد. اینکه دیکتاتور پیربه راه حل‌همیشگی خود ، یعنی تامین قدرت هرچه بیشتر دولت شوروی ، وفادار ماند قابل پیش‌بینی بود. برای مردی که‌بیست سال همهٔ نیروهای خودو کشور پهناورش رابرای‌دفاع‌در برابرحملهٔ حتمی از ناحیهٔ غرب صرف کرده بود وبه‌تازگی از زیربار یك جنك کمر شکن قدراست کرده‌بود ، ملاحظات دفاعی همچنان رتبهٔ اول را داشت .

پیروزی ۱۹۴۵ باشکست چنان فاصلهٔ کمی‌داشت که جای هیچ توهمی در باب آسیب ناپذیری شوروی نمی‌گذاشت . اوعمیقا در بالکان واروپای مرکزی پیش‌رفت ومرزهای خودرا هرچه بیشتر روبه غرب توسعه داد، تسلط اوبراروپای شرقی غلبهٔ یك‌قدرت خارجی بودو بس ،وبرقراری‌رژیمهای کمونیستی نتیجهٔ فرعی آن به‌شمار می‌آمدنه هدف نهائی آن .

همچنانکه دست‌اندازی به‌شمال ایران و دعوی تسلط بردارد اقل‌و ولایات شمال شرقی ترکیه نیزبه خاطر پیش بردن ایدئال کمونیستی نبود. روسیه به‌عنوان یك قدرت نظامی و به‌منظور تامین هدفهای نظامی وسیاسی فعالیت می‌کرد و حتی از گرفتن امتیازات استعماری ازروی نمونهٔ قرن نوزدهم سرپیچی نداشت .

باچنین روشهائی طبیعی بودکه اروپای غربی‌فشارانقلابی کمونیست هارا واپس براند و در اتحادیهٔ اتلانتیك شمالی متحد شود ، یوگوسلاوی امپراتوری استالین‌را به‌مبارزه طلبیدوهمسایگان بیطرف جنوبی شوروی ، ایران وترکیه، را به‌اردوی غرب ملحق سازد . استالین پس‌ازخودروسیه نیرومندی باقی گذاشت ،اما همهٔ بود که نیرومندترین اتحادیه‌ملتهای‌غربی رادر سراسر تاریخ‌بوجود آورد و از آن‌پس هرحرکتی چه‌در جهت توسعهٔ قلمرو شوروی وچه انقلاب جهانی ناگزیربود با سخت‌ترین مبارزات این اتحادیه روبروشود.

برای شکستن‌این بن‌بست‌است که‌جانشینان‌اوامروز به جای‌دعاوی ارضی و تقاضای امتیازات نفتی ، کمکهای اقتصادی و فنی خود را عرضه می‌دارند. آنهانه‌تنها بیش‌از استالین به‌ایدئال انقلاب جهانی دلبسته‌اند ، به برکت سختگیری وپافشاری اوبسیار کمتر احساس عدم امنیت می‌کنند .مردم معمولی روسیه هرچه‌از آلمان‌بترسند برای رهبران شوروی این مسئله حتمی است که دیگر خطر تعرض جدی کشور آنان راتهدید نمی‌کند . بسیار بعیداست که آنها چنان ساده باشند که دعاوی دستگاه تبلیغاتی خویش‌را باور کنند .

همین احساس امنیت به آنان فرصت داده است اندکی نیز در غم گسترش امر انقلاب جهانی باشند . راهی که آنان می‌روندبا غلبهٔ نظامی وشیوه های خشونت‌آمیز استالین تفاوت دارد .زیرا عکس‌العمل غرب‌نیز به‌همان اندازه سخت‌و خشونت آمیز شده‌است . درزمینهٔ توسعهٔ اقتصادی ومبارزه برضد عقب ماندگی وفئودالیسم و اشکال حکومت استعماری است که‌آنان فرصتهای بزرك خود را می‌جویند .

داریوش همایون

اطلاعات ۱۳۰۴

چهارشنبه بیستم دیماه ۱۳٤۰ـشماره ۱۰۷۰۳

مذاکرات دانشجویان
دانشکده
بازرگانی
ومدیر اطلاعات

اعلامیه تحریم اطلاعات

چرا و چگونه انتشار یافت ؟

درکرسی آزاد انجمن های محلی اعلام شد :

برای تشکیل انجمن شهر

بدستور نخست وزیر کمیسیونی در شهرداری تشکیل شد

یکی از نمایندگان انجمنها گفت :

ازهمه چیز ما عوارض میگیرند وهیچ چیز نداریم !

مذاکرات یازدهمین جلسه کرسی آزاد انجمنهای محلی

همانطوریکه در شماره گذشته اطلاع دادایم یازدهمین جلسه کرسی آزاد انجمنهای محلی با شرکت گروه کثیری از نمایندگان انجمنهای محلی تهران درتالار سخنرانی اطلاعات تشکیل شد. در آغاز جلسه آقای مسعودی مدیر اطلاعات ضمن خیر مقدم اظهار داشت:

در جلسه گذشته مسئله عوارض جدید مطرح بود که بجای عوارض سابق آنرا وضع نموده‌اند و آقای دکتر نصر در این مورد توضیحات بسیار مفیدی دادند ، بعد چون وقت گذشته بود ما این دو موضوع رادر دستور جلسه گذاشتیم که آقایان درباره آن صحبت بکنند موضوع دیگر مسئله انتخابات و مسئله تقسیم تهران به‌شش منطقه است که باشهر شمیران هفت منطقه میشود .

این یك مسئله خیلی مهمی است و بستگی دارد با انتخابات شهر ، زیرا که انتخابات انجمن شهر روی این قانون و این طرح اجراء خواهد شد .

بنا بر این مسائل مهمی است که مورد توجه نمایندگان انجمن شهراست وباید در این باره صحبت بفرمایند واساسا بطور کلی حالاکه قراراست انتخابات انجمن شهر تهران صورت بگیرد و تصمیم دولت هم بر اینست

بقیه در صفحه ۷

سئوالات دانشجویان درباره :

* تیراژ اطلاعات
* اطلاعات و جبهه ملی
* اطلاعات و دانشجو
* کرسی آزاد دانشجو

و پاسخهای مدیر اطلاعات

دانشجویان دانشکده بازرگانی بسرپرستی آقای مصطفی درخشش روزگذشته ازمؤسسه اطلاعات بازدید کردند .

ابتدا سرویس آگهی های روزنامه ومجلات و همچنین کانون تبلیغاتی طوطی وابسته به مؤسسه اطلاعات و آتلیه نقاشی مورد بازدید قرار گرفت ودانشجویان سئوالاتی درباره چگونگی کار سازمان آگهی‌های بازرگانی نمودند که ازطرف مسئولین توضیحات لازم داده شد وسپس دانشجویان از سایر قسمتهای تحریریه و فنی مؤسسه اطلاعات دیدن کردند .

سالن لاینوتایپ

در سالن لاینوتایپ (حروفچینی) دستگاههای حروفچینی جدید خاصه دستگاههای جدیدی که روی نوار بی‌واسطه کار میکند مورد توجه دانشجویان قرار گرفته و در مورد طرز کار ماشینها سئوالاتی شد و در تمام موارد توضیحاتی داده‌شد و دانشجویان عملا ملاحظه کردند که چگونه یك خبر بوسیله لاینوتایپ چیده شده وسپس بصورت ستون روزنامه یا مجله درآمده و بعد به شکل صفحه فلزی استوانه‌ای شکل زیر ماشین روتاتیو میرود .

رتاتیو

دستگاه عظیم رتاتیو یعنی ماشین چاپ روزنامه اطلاعات دومین قسمتی بود که مورد بازدید دانشجویان قرار گرفت و در آنجا دانشجویان عملا عملیات پلاك برداری از روی صفحه روزنامه و بعد قرار گرفتن در ماشین چاپ و سپس چاپ روزنامه رادیدند و تمام قسمتهای کار ماشین چاپ بوسیله مسئولین توضیحات کاملی داده شد .

تله فتو و خبرگزاریها

بعد دانشجویان بقسمتهای کلیشو گراف که در طول ۱۰ تا ۱۵ دقیقه از روی عکس گراور تهیه میکندو همچنین دستگاه تله فتو (عکس رادیوئی) و دستگاههای خبرگیری مؤسسه اطلاعات از آژانسهای معروف خبرگزاری جهان مثل آسوشیتدپرس و یونایتدپرس و غیره رفته و از این قسمتها بازدید کردند و در قسمت دستگاههای خبرگیری چند خبررا که در همان موقع خبرگزاری های جهان مخابره میکردند خواندند .

سالن کنفرانس

از آنجا که دانشجویان دانشکده بازرگانی از این بازدید بایستی بعنوان یك کلاس عملی استفاده میکردند . به‌سالن کنفرانس موسسه اطلاعات راهنمائی شدند تاسئوالاتی راکه دارند و باید به آنها پاسخ داده شود مورد بحث قرار دهند ،در اینموقع آقای عباس مسعودی مدیر موسسه اطلاعات طبق دعوت دانشجویان در جلسه شرکت نمود .

تیراژ اطلاعات

یکی از دانشجویان سئوال کرد تیراژ روزنامه اطلاعات چقدر است وآیا در طول سال این تیراژ ثابت می ماند ؟

آقای مسعودی پاسخ داد :

جواب به پرسش شما کارمشکلی است چون مادام که سازمانی برای کنترل تیراژ در کشور ما دایرنشده هرچه در این باره گفته شود نمی

بقیه در صفحه ٦

مدیر اطلاعات هنگام گفتگو با دانشجویان دانشکده بازرگانی

ضرابیان دانشجوی دانشسرایعالی گفت :

ماهنوز در عمارت ٦۷ هزار تومانی هستیم!

مذاکرات نوزدهمین جلسه کرسی آزاد دانشجو

آیا دولت در مقابل مالك دانشسرایعالی عاجز ماند یاوزیر فرهنك ازنظرخودش عدول کرد ؟!

جعفرساری صراف دانشجوی ادبیات گفت :

باید وزیر دادگستری و نخست‌وزیر مارا درباره‌معمای قانون اساسی روشن کنند !

پس از پایان اظهارات آقای سیفی در نوزدهمین جلسه کرسی آزاد دانشجو آقای جعفر ساری صراف دانشجوی دانشکده ادبیات اظهار داشت :

بااجازه دانشجویان عزیز

قبلا میخواهم از بانی این موسسه که‌وسیله تجمع دانشجویان را در بحث و انتقاد آزادانه فراهم‌نموده‌اند اظهار تشکر نمایم .

قبل از طرح مطلب اصلی این جمله‌معترضه‌را نیزبعرض میرسانم: که تنها اظهار درد برای ماکافی نیست .علاج دردرا باید پی جوئی کرد و الاخود دردآشکار است .

مطلبی دو پهلو در اجتماع ما مطرح شده‌است‌وواضح‌شدن‌حقیقت آن مطلب برای مادانشجویان‌ارزنده میباشد. وازجناب‌آقای‌نخست وزیر و آقای وزیردادگستری تقاضای پاسخ‌دارم ، ولی پاسخی مستدل و استناد بمواد قانون اساسی .

مطلب مورد بحث اینجاست طرح محاکمه وزراء سابق است که آیا بااجازه مجلس باشد یا خیر ؟

دونفر از رجال وقت مستدلا در این موضوع بحث کرده‌اند که‌یکی جناب آقای «خیرخواه » است و دیگری جناب آقای خواجه نوری- شایع است که جناب آقای‌خیرخواه همان جناب آقای صدر ریاست محترم مجلس سناست که‌بامضای مستعار خیرخواه مطلب را شرح داده‌اند و دیگری هم جناب آقای خواجه‌نوریست که‌سناتور بودند .

استدلال هریك به‌تنهائی قابل قبول است . اگر هردو فرضیه را قبول کنیم مطلب دوپهلو می‌شود. باید عرض کنم که وزراء سابق را بدون اجازه مجلس‌هم میتوان‌بدادگاه جلب کرد وهم حق نداریم .

استدلال جناب آقای خیرخواه این است که قانون محاکمه وزراء از مجلس گذشته و دستگاه قضا هم به‌آن ترتیب اثرداده و عملا اجرا کرده بنابراین اجازه مجلس الزامی است . چون در آن قانون تصریح شده که اجازه مجلس شورای ملی را لازم‌دارد .

واما جناب آقای خواجه‌نوری چه استدلال قویتری فرموده‌اند !! و آن اینکه مجلس حق نداشته برخلاف مقررات چهار چوبهٔ قانون اساسی بوضع چنین قانونی مبادرت ورزد وقانونیکه برخلاف اصول مسلم قانون اساسی باشد قابل الرعایه نیست. زیرا مجلسین موظفند بادرنظر گرفتن احکام قانون اساسی مبادرت بوضع قانون بفرمایند .اینك اصل ٦۹ قانون اساسی را میخوانم :

«مجلس شورایملی ومجلس سناتقصیر وزراء را در محضر دیوانخانه تمیز عنوان خواهند نمود و دیوانخانه مزبور با حضور تمام اعضای مجلس محاکمات دائره خودمحاکمه‌خواهد کرد مگر وقتیکه بموجب قانون ، اتهام واقامه دعوی از دائره ادارات دولتی مرجوعه بشخص وزیر .خارج وراجع‌بخود وزیر باشد »

توجه فرمائید موضوع مربوط به وزیر غیر شاغل نیست .

بقیه در صفحه ٦

آقای جعفر ساری صراف

وزیر راه ازادارات راه آهن وراهداری بازدید کرد

روز گذشته آقای مهندس گنجی وزیر راه از ادارات راه‌آهن واداره راهداری وزارت را مبازدید کرد وی ضمن بازدید مدت دوساعت‌درجلسهٔ هیئت مدیره راه‌آهن شرکت کرد و نسبت برفع مشکلات کار بارئیس کل راه‌آهن و مدیران کل فنی واداری راه آهن‌تبادل‌نظر نمود وزیرراه پس‌از بازدید از کارخانجات تعمیرات اساسی راه‌آهن باداره راهداری رفت واز ماشین‌آلات برفروبی دیدن کرد ودستورهای لازم را برای فعالیت درراهها صادر نمود.

کمکهای نظامی کمونیسم

وتاثیر آن در کشورهای کم رشد

کمك‌های نظامی در عملیات تجاوز- کارانه بلوك نسبت به کشورهای کم توسعه یافته نقش‌اساسی را داشته استو همین کمك‌های‌نظامی مخصوصا وسیله‌ای برای توسعه کشمکش در نواحی پراضطراب بوده است . و کوششهای بین‌المللی‌برای فرونشاندن صلح جویانه آتش مخاصمات محلی پاره‌ای ازنواحی متشنج جهان و جلو- گیری ازسرایت‌نتایج‌اغتشاشها‌بنواحی دیگر اغلب براثر کمك نظامی بلوك کمونیست باین‌نواحی،عقیم‌مانده‌است. ازاین گذشته کمك‌نظامی براصطکاك ها در داخل جهان‌آزاد که بلوك ،آنرا بنفع خود میداند می‌افزاید ودخول بلوك متشنج هموار میسازد که‌دیگر عوامل دراینباره‌تااین‌حد،موثرنیستند. کمونیستها غالبا و بویژه زمامداران نظامی ویا متنفذان اعضای حکومت کشور های کم‌رشد رابجانب خودجلب می‌کنند ودر کشوری که کمك‌نظامی بلوك‌راپذیرفته است‌فرصت‌ومجال ایجاد

قراردادهای تحویل اسلحه ومهمات وهمچنین تعلیمات نظامی به‌کشورهای توسعه نیافته متضمن اعتباراتی است که حداقل‌به ۱٫۳ بیلیون دلار بالغ میگردد. ارزش کالاهاو کمکهای فنی نظامی که‌باین کشورها داده میشود خیلی بیش‌از این مبلغ است ، زیرا این اعتبارات شامل پیش پرداختهایی نیز هست که‌در آنها هیچگونه تخفیفی درقیمت منظور نگردیده‌اند .باضافه‌در این‌برآوردپاره‌قراردادهائی که‌از قرار معلوم دربین بوده‌است واطلاعات کافی ازآنها دردست نیست منظورنگردیده است. همچنین این‌برآورد بطورمسلم شامل فروشهای نقدی کالاهای نظامی نیست. کشورهای جمهوری متحدعرب- اندونزی - کوباوعراق دریافت کنندگان عمده کمك نظامی بلوك بوده‌اند .

بقیه در صفحه ٦

کارگران کافه رستورانها بکلاس بهداشت میروند

دیروزنمایندگان سندیکای کارگران کافه رستورانها و هتل ها با آقای دکترهدایت مدیر کل بهداری شهرداری ملاقات کردند .

دراین ملاقات نمایندگان سندیکای کارگران کافه رستورانها وهتل ها متعهد گردیدندکه‌ازهفته آینده گروه‌گروه کارگران‌عضوسندیکارا برای فرا گرفتن دستورات بهداشتی‌و گذراندن دوره‌های کلاس مخصوص بهداشت پیشه‌وران‌باداره بهداری شهرداری راهنمائی کنند .

این‌پیشنهادمورد موافقت مدیرکل بهداری‌شهرداری قرار گرفت‌و مقررگردید جهت ترتیب دادن گروهها صبح روز شنبه کمیسیونی در دفترآقای دکترهدایت با حضور خانم دکتر فلاح رئیس‌اداره تبلیغات بهداشت بهداری شهرداری تشکیل شود .

***

نمایندگان‌سندیکای کارگران ضمن‌تماسی که بامقامات شهرداری گرفتند تقاضاکردند برای صدور کارت تندرستی جهت کارگران کافه رستورانها و هتل‌ها از اخذ ۵۰ ریال وجه‌نقد صرفنظر شود ، این تقاضا باآقای دکترنصرشهردار تهران در میان گذاشته می شود و در صورت موافقت شهردار کارگران کافه رستورانها وهتل‌هااز پرداخت ۵۰ ریال برای اخذ کارت‌تندرستی معاف خواهند شد .

کشف فلفل وزردچوبه تقلبی!

فلفل و زردچوبه را باآرد مخلوط میکردند

ازاداره کل بهداری شهرداری‌اطلاع میدهند : بازرسان مواد غذائی متوجه گردیده‌اند بعضی از عمده فروشان فلفل وزردچوبه در کالای خودتقلب نموده و فلفل وزردچوبه تقلبی در اختیار خریداران خود میگذارند .

اکیپهای‌بهداشتی بازرسان مواد غذائی هنگام بازرسی مراکز کسب پیشه‌وران‌دربازار متوجه‌امر گردیدند چون رنك فلفل وزردچوبه ها روشن تراز رنك معمولی بوده توجه بازرسان را جلب کرد وبازرسان که مشکوك گردیده بودند از فلفل و زردچوبه نمونه برداری کرده و به آزمایشگاه بهداری شهرداری‌ارسال نمودند .

طبق جواب آزمایشگاه معلوم گردید با فلفل وزردچوبه مذکور آرد مخلوط نموده بفروش‌میرسانند چند عمده فروش که فلفل وزردچوبه تقلبی در اختیار داشته و در معرض فروش میگذاشتند تحت‌تعقیب‌قانونی قرار گرفتند .

یکی از مقامات بهداری شهرداری اظهار داشت بازرسان اداره کل بهداری شهرداری از طریق فروشندگان بمراکز تهیه زردچوبه تقلبی پی‌برده‌اند وبزودی پس‌ازجواب آزمایشگاه مواد غذائی مراکز کشف برای اطلاع عموم مردم آگهی‌خواهد شد .

چلوکبابی فیروز

اول خیابان منوچهری مقابل سفارت انگلیس تلفن ۳۰۵۵۸۸

آ_۳۳۹۹۰

حفرچاه عمیق

باشرایط مناسب شرکت نسبی جمشید رعیتی‌وشرکاء خیابان فردوسی پلاك ۳۳۷ تلفن ۳٤۲۳۳

آ_۳۳۹۹۲

این طرز فکر اشتباه است

دلائل ما وقضاوت شما

شما خودرا بی‌نیاز ازخرید بلیط بخت‌آزمائی‌میدانیدوچون احتیاجی بجایزه سی هزار تومانی ویاصدهزار تومانی در خود احساس نمی‌کنید از خرید بلیط امتناع میورزید .

همینجاست که بی‌پرده وباصراحت باید گفت: این طرزفکر اشتباه است .زیرا خریدن بلیط بخت‌آزمائی ملی وبردن جایزه آن فقط یك‌صورت قضیه است .

آیایك لحظه فقط‌برای یك لحظه فکر کرده‌اید این پولهائیکه شمابرای خرید بلیط بخت‌آزمائی میدهید چگونه تقسیم می‌شود وبچه مصرف میرسد .

ازهریك میلیون تومان بلیط بخت‌آزمائی ٦۰ درصد یعنی ششصد هزار تومان بصورت جایزه به خریداران تعلق‌میگیرد و۳۰درصد یعنی سیصد هزار تومان صرف‌امور خیریه می‌شود و۱۰درصد یعنی یکصد هزار تومان بابت‌کار مزد بفروشندگان بلیط پرداخت می گردد .

۱۰درصد کارمزد فروشندگان

هم‌اکنون‌چندین هزار نفراز راه‌فروش این بلیطها زندگی می‌کنند و چه‌بسیار محصلین‌بی‌بضاعتی که از این‌راه بتحصیل خودادامه میدهند وچه‌فراوان نابینایان ومستمندانی که حیات آنها بسته بفروش همین‌بلیط های بخت‌آزمائی ملی است .

۳۰درصد امور خیریه

از محل ۳۰درصد امور خیریه علاوه برکمکهای مستمری که‌بکلیه موسسات خیریه می‌شود تاکنون صد ویك بیمارستان ودرمانگاه دراقصی نقاط کشور برای‌درمان مجانی بیماران مستمند تاسیس گردیده است.

٦۰درصد جوائز برندگان

(٦۰درصد جوائز برندگان عامل موثری است برای ترغیب وتشویق مردم بخرید بلیط چنانکه)درچند سال اخیر خانواده های زیادی از محل جوائز سی‌هزار تومانی‌و صدهزار تومانی بخت آزمائی ملی بخوشبختی وسعادت رسیده‌اند .

بنابراین ملاحظه می‌فرمائید که‌هرقدر برمیزان فروش این بلیط هاافزوده گردد همان اندازه سهمیه کار مزد فروشندگان زیادتر می‌شود و بهمان درجه‌بر تعداد مریضخانه هاو درمانگاهها وموسسات خیریه در سراسر کشور اضافه می‌گردد .

شماکه خودرا بی‌نیاز ازخرید بلیط بخت‌آزمائی ملی وجایزه ممتاز آن میدانید ازاین پس مبادرت‌بخرید بلیط نمائید وبدانیدکه‌در هرصورت چه‌بلیط‌شماجایزه‌ای نبرد وچه‌جایزه‌ای به‌آن اصابت کند امکان یك خدمت بزرك انسانی ومستمر بوجود آمده‌است وهیچ انسان نوع‌دوستی ازانجام این خدمت‌صرفنظر نخواهد کرد.

تاکنون ازمحل عواید بلیطهای بخت آزمائی ملی ۱۰۱ بیمارستان ودرمانگاه درسراسر کشور بناشده‌است .

بصفحه ۱٦ مراجعه‌فرمائید

انتقاد

دکتر حسن صدر حاج‌سیدجوادی

اماکن عمومی

بقراری‌که در شماره روز گذشته اطلاع داده شده است رئیس اداره تبلیغات بهداشت بهداری شهرداری (؟) باتفاق مسئول کلاسهای بهداشت‌پیشه‌وران از مسافرخانه‌ها و هتل‌هابازدیدکردند.

«رئیس‌اداره تبلیغات بهداشت بهداری‌شهرداری !» پس‌ازبازدیداظهار داشته که رویهمرفته وضع مسافرخانه ها از نظر نظافت ورعایت بهداشت تغذیه‌مردم خوب شده‌است !

متاسفانه باید عرض کنم «رئیس اداره تبلیغات بهداشت بهداری شهرداری»دربیان این نکته که وضع مسافرخانه ها از نظر نظافت‌و رعایت بهداشت تغذیه خوب شده راه حقیقت نپیموده اند . زیرا وضع بعضی‌از مسافرخانه ها از نظرنظافت‌وبهداشت چندان رضایت‌بخش نیست .

من نمیدانم «رئیس‌اداره تبلیغات بهداشت بهداری شهرداری»از کدام مسافرخانه‌ها بازدید کردند که بنظر ایشان وضع آنهااز نظر نظافت و بهداشت خوب بوده‌است.

وضع نظافت و بهداشت‌مسافرخانه هائی‌خوب است که بابت کرایه یك اطاق‌در مدت ۲۴ساعت صدو بیست تومان نددریافت میدارندونام آنها هم مسافرخانه نیست بلکه هتل است . غیراز هتل‌های‌مزبوراغلب‌مسافرخانه‌ها دارای وضع بهداشتی اسف باری هستند .

اینکه من با یقین کامل‌نظر« رئیس اداره تبلیغات بهداشت بهداری شهرداری»را رد می کنم برروی فرض وحدس نیست‌و متکی به مشاهدات شخصی است .

چندی قبل یکی‌از اهالی ولایات با در دست داشتن نامه ای مبنی بر سفارش و توصیه از طرف دوستی‌بمن مراجعه کرد .وی‌با خود بیمار مسلولی را بتهران آورده‌بود و تقاضا داشت بیمار در یکی از بیمارستانها بستری شود . پس‌از آنکه ترتیب بستری‌کردن او داده شد از حامل نامه پرسیدم بیمار در کجاست ؟وی اظهار داشت‌در مسافرخانه !

باتفاق او سری بمسافرخانه زدم. وضع‌مسافرخانه از نظربهداشتی‌قابل توصیف‌نبود بقدری کثیف‌بنظرمیرسید که من حتی چند لحظه هم درراهروهای آن‌نتوانستم بایستم . بوی رطوبت وکثافت مشام‌را آزار میداد تخت ها کثیف ، ملافه ها چرك ، دیوار ها سیاه وکف اطاق خالی و پر از گردو غبار بود .

از آن زمان تاکنون مدت زیادی نمی گذرد و تصور نمیرود وضع مسافرخانه ها تغییری کرده‌باشد . نه تنها مسافرخانه ها بلکه برخی از اماکن عمومی ازنظر نظافت وضع‌بسیار بد و اسف‌باری دارند .بوی تعفن و رطوبت از درودیوار آنها میبارد .

چندروز قبل شخصی شکایت‌میکرد که در خیابانهای مرکزی شهر اماکنی وجود دارد که از شدت کثافت و تعفن ورطوبت موجب بیماری‌مشتریان می شود . ومن‌شخصا یقین دارم که سخن‌وی عین حقیقت بوده است .

در اماکن عمومی غالبا همه چیز مورد توجه و التفات صاحبان آن ها قرار می گیرد . جز مسئله نظافت . در اینگونه اماکن دستشوئی ها و آبریزگاهها آنقدر کثیف و متعفن‌است که قابل استفاده نیست .

اگر «رئیس اداره‌تبلیغات بهداشت بهداری شهرداری» مدعی‌است که این نظر صحیح نیست ووضع بهداشت مسافرخانه ها خوب است ما حاضریم نظر ایشان را قبول کنیم بشرطی‌که از چند مسافرخانه غیر مشخص در جنوب‌شهر و خیابانهای مرکزی‌شهر باتفاق خبرنگاران بازدید بعمل آید ونتیجه بازدید عینا در روزنامه‌منعکس گردد . اگر چنین شرطی‌را قبول‌دارند اعلام‌فرمایند تا اقدام شود .

اما اگرواقعا پس‌از رسیدگی‌وبازدید ملاحظه فرمودند که سخن ما صحیح است‌ووضع بعضی از مسافر خانه ها یا اغلب آنها از نظر نظافت و بهداشت بسیار بد و اسف بار است تصمیم بگیرند با همکاری سایر مقامات‌محترم شهرداری باصلاح این وضع همت گمارند ووقت دیگری برای ۶ ماه بعد تعیین کنند که در آنموقع از چند مسافرخانه بازدید بعمل آید ونتایج اقدامات اداره تبلیغات بهداشت ... وسایر مقامات محترم شهرداری مشاهده شود .

اگربعد از شش ماه مهلت نیز فقط وضع‌نیمی از مسافرخانه های تهران از نظرنظافت وبهداشت خوب بود ما زحمات و فعالیت های مسئولین‌محترم را شایان هرگونه تحسین‌و تشویق میدانیم و بنحو شایسته ای این فعالیت ها را منعکس خواهیم‌ساخت.

ما یقین داریم آنچه‌را که «رئیس اداره تبلیغات بهداشت بهداری شهرداری» در مورد وضع بهداشت‌و نظافت مسافرخانه ها گفته اند برطبق وظیفه تبلیغاتی بوده است و بیشتر جنبه تبلیغاتی داشته وامیدواریم‌آنچه را که بعدادر این زمینه‌خواهند گفت منطبق با حقیقت‌وواقعیت باشد .

گفتگوی شهرداری

بازداشتگاه ثبت

عده‌ای از زندانیان بازداشتگاه ثبت کل‌مینویسند دراثرخرابی اوضاع اقتصادی از پرداخت دیون خود عاجز مانده به تقاضای بستانکاران بازداشت ودر این بیغوله دور از کسان خود بسر میبریم درصورتیکه مرتکب قتل یا سرقت وامثال آن نشده‌ایم تنها گناهمان نداشتن پول نقد است که چون موجود نداریم باین سرنوشت دچاریم استدعا میکنیم با مشاهده وضعیت ما اززندیك ترتیب ارفاقی‌داده شود تا باتلاش آزادانه دیون خود را ادا نموده ازاین گرفتاری رهائی‌یابیم.

چشم پزشك وجراح

از اراك تلگراف میکنند مدتی است شهرستان اراك فاقد چشم پزشك است که باشکایات عدیده توجهی نشده‌اخیراهم دکتراحمدمطیعی‌راکه تنها جراح قابل این شهر بوده منتقل نموده‌اند که بی نهایت‌موجب تاسف است نامبرده‌در مدت دوسالی که‌دراین‌شهرستان بخدمات‌پزشکی خود اشتغال داشت موجبات رضایت کامل‌اکثراهالی‌راتامین‌نموده‌استدعا داریم مارا محروم از این جراح‌قابل نکنند ودستور فرمایندبه‌پست خود باقی باشند.

واخواست سفته وبرات

آقای احمد صلح چی مینویسدبرای آنکه از واخواست سفته‌ها جلوگیری شود بهتراین‌است‌که سفته‌هرکس‌فقط در یك بانك مورد قبول باشد وازبانك های مختلف تحصیل اعتبار نشود مگر با موافقت همان بانك که البته‌اجرای صحیح این موضوع بستگی بهمکاری عموم بانکها بایکدیگر خواهد داشت دراین صورت چون حدود اعتبارصاحب سفته درآن بانك محرز میباشد از واخواست سفته وبرات بمقدار زیادی وبهمان نسبت از دریافت بهره پول کاسته خواهد شد .

تعقیب قاتل

جمعی از اهالی ورعایای قراءکشانك ـ گلزار ـ مهمانك وزرد از بجنورد مینویسند مرحوم محمد تفضلی که به‌پاکدامنی وتقوی‌مشهور بودبوضع فجیعی مقتول شده وتاکنون قاتل بکیفر عمل جنایتکارانه خودنرسیده است از دادستان محترم بجنورد تقاضا میشوداین‌پرونده قتل‌راسریعا بدستور تعقیب دهندتابا مجازات‌قاتل عبرت سایر جانیان واطمینان عامه بدستگاه عدالت استوارتر گردد.

تلگراف از بندر شاهپور

آقای غلامحسین سیاحی ازطرف کارگران و کسبه بندر شاهپور تلگراف میکند حریق‌روز۳۰ر۹ر۴۰ اموال ۳۰۱خانواده را که یك‌عمر گردآورده بودند تلف کرد ازطرف دیگر نرسیدن کشتیهای تجارتی درخلال مدت ده‌ماه گذشته‌ششهزار نفر سکنه این بندر را از لحاظ بیکاری به‌نیستی تهدید میکندضمنا باستحضار میرساند در این‌موقع که رشته زندگی کارگران درحال از هم‌گسیختگی است بازهم‌یك‌کشتی بنام کوین سیتی از کشتیرانی برادران نهائی رسید که پس از تخلیه کالاهای شرکت نفت به خرمشهر جهت تخلیه چهار هزارتن کالای تجارتی عزیمت نماید این تبعیض موجب ناراحتی عموم رافراهم ساخته استدعا داریم حال که نمایندگان مادر تهران هستند به خواسته‌های اهالی بندر شاهپورعطف توجه شود .

اتومبیل متوقف در خیابان

اداره کل روابط عمومی وانتشارات شهرداری تهران‌عطف بشرح‌مندرج درشماره ۱۰۶۸۱ راجع باتومبیل فرسوده متوقف درخیابان‌امین‌الدوله برابر گزارش برزن۱۳اشعار میدارد بنابر سوابق‌موجوددر برزن،اتومبیل یاد شده متعلق به تعمیرگاه وزارت دارائی بوده و برزن دراینمورد‌کرارا تاکید نموده که‌آنرا بداخل تعمیر گاه یاهر جائی دیگر که مناسب بدانند حمل نمایند وحتی اداره‌کل امور شهر نیز طی نامه‌ای مراتب را بوزارت دارائی اعلام داشته است‌و وزارت دارائی نیز از اداره اجرای کل وصول تهران‌خواسته است که هرچه‌زودتراتومبیل‌مذکور رابخارج حمل کنند .

مجازات قاتل و محرکین

فیروز آقا فضلی ساکن قریه اردبیل یموس اردبیل مینویسد چندی قبل موقعی که‌در خانه روستائی خود خوابیده بودم ساعت سه‌ونیم بعد از نیمه شب چندنفر بدرخانه مسکونیم آمده فرزند ناکامم بنام عزیز آقا فضلی را میکشند وبا عجله فرار مینمایند متهمین بوسیله مامورین یادگان اردبیل دستگیر وبازداشت هستند برای آنکه خون بی گناهی پایمال نشود باتفاق مادر داغدیده مقتول تقاضا مینمایم‌قاتل ومحرکین تعیین ومجازات شوند .

ما هنوز در عمارت ۶۷ هزار تومانی هستیم !

بقیه از صفحه ۵

بنابراین مجلس حق نداشته محاکمه وزراء معزول را باحساب وزراء شاغل مخلوط کرده وبرای محاکمه آنها هم کسب اجازه لازم بداند و قوهٔ قضائیه که طبق اصل ۲۷متمم قانون اساسی رکن مستقل مشروطیت است مجاز نبوده یك چنین دستور برخلاف قانون اساسی را ترتیب اثر بدهد و این قضات قابل تعقیب انتظامی هستند که عمل بنقض قانون اساسی کرده‌اند ، و باضافه اگر فرضیه جناب آقای خواجه‌نوری را ملاك عمل قرار بدهیم مشکلات بیشماری ایجاد می‌شود ، زیرا آنچه قوانینی از مجلسین برخلاف اصول قانون اساسی وضع شده باشد جرم‌است. وواضعین یك چنین مقرراتی قابل تعقیب‌جزائی هستندزیرااینان حق نداشتند مرتکب انشاء قانونی‌بشوند که‌خلاف قانون اساسی باشد .

مثلا قانون تعدیل مالکیت ـ دادن اختیارات به‌وزراء وهم‌چنین اختیار وضع قانون بوزارت کشور و دادن قائم‌مقامی انجمن شهر به هیئت وزراء که مخالف اصول ۹۰ تا۹۳متمم قانون اساسی است .

وقتی فرض میکنیم ، مثل‌اینست که تمامی اینها خلاف قانون‌اساسی است . اغلب مالیاتهائیکه وضع میفرمایند وباجبار از مردم‌میگیرند طبق تصویب نامه‌است و مخالف با اصول ۹۴و۹۶ و۹۹ متمم قانون اساسی است .

اگر رعایت قانون اساسی برای همه‌الزامی است و فرضیه جناب آقای خواجه‌نوری صحیح است‌خیلی ها باید تعقیب شوند نه‌وزراء . و اگر نقض قانون اساسی ازوظایف مجلس است جناب آقای‌نخست‌وزیر توضیح بفرمایند بچه استدلالی وروی چه اصلی‌خودرا مجازمیدانند برخلاف مندرجات قانون اساسی انشاء قانون بفرمایند .

اصل ۱۵ چنین مقرر داشته هیچ‌ملکی را از تصرف صاحب‌ملك نمیتوان بیرون کرد مگر بامجوز شرعی و آن نیز پس از تعیین و تعدیل قیمت عادله است ! اینکه جناب آقای نخست‌وزیر مکرر میفرمایند املاك مزروعی‌را تقسیم خواهیم کرد و آقای‌وزیر کشاورزی وعده تقسیم املاك مردم را میدهند آیا مخالف قانون اساسی نیست ؟ اگر هست معلوم بفرمایند چرا تخلف از قانون اساسی میفرمایند؟ و چنانچه این حق را دارند با توضیح بفرمایند در کدام اصل قانون اساسی است که قوه مجریه میتواند برخلاف مندرجات قانون اساسی عمل کند !! ـ زیرا ازمفهوم اصول ۱۵ و ۱۶ و ۱۷چنین‌استنباط می‌شود :

سلب تسلط مالکین و متصرفین از املاك واموال متصرفه ایشان بهر عنوان که‌باشد ممنوع است مگر بحکم قانون درچهار چوب قانون اساسی .

و تصور میکنم تمام این اعمال، مخالف قانون اساسی است و مرتکبین آن باید مجازات شوند و چنانچه تحول اجتماعی ایجاب میکند که قوانین اساسی مربوط‌به حکومت مشروطه قابل تغییرباشد، چرا قبل ا زاصلاح قانون اساسی مبادرت بنقض قانون میفرمایند ؟ اینجانب که دانشجو و علاقمندبامور قضا هستم مایلم این معما راجناب آقای‌نخست وزیربرای من وآنهائی که مثل من‌فکر میکنند حل بکنند وهم‌چنین معلوم کنند کدام یك از این دوجناب بیاناتشان مستدل و صحیح‌است والبته جواب را نیز مستدلتر بیان بفرمایند که قانع کننده باشد .

درخاتمه عرض می‌شود که‌اینجانب نظری بابقاء والغاء مالکیت ندارم بحث من دراطراف مقررات کشور است که الگوی زندگی اجتماعی ماست .

پاسخ وزیرکار

سپس آقای ضرابیان دانشجوی دانشسرایعالی گفت :

بنده امروز میخواستم درپاسخ آقای خسروانی وزیرکار و آقای مهندس انصاری مدیر عامل‌سازمان آب و برق‌خوزستان‌توضیحاتی‌عرض نمایم ولی بعضی‌ازمسائل دانشگاهی پیش آمد که مجبورم پاسخ‌آقایان را به‌جلسه بعد موکول نمایم .

استادان دانشسرایعالی

یکی از مسائل مربوط به‌دانشسرای عالی موضوع بودجه آنست . اخیرا استادانی که از دانشگاه برای تدریس به‌دانشسرا دعوت شده‌اندو مدت نزدیك‌به‌سه‌ماه‌تدریس‌نموده‌اند ولی بعلت اینکه دانشسرای‌عالی در اثر داشتن کسر بودجه حقوق آنها را نپرداخته استادان مزبوراز رفتن بکلاس‌وتدریس‌خودداری نموده‌اند، مثلا کلاس بنده در این هفته از درس نقشه خوانی‌تعطیل بودوبعضی کلاسهای دیگر هم همینطور ، استادی که‌نزدیك‌به‌سه ماه‌تدریس نماید ولی‌باو حق‌التدریس‌نپردازند حق دارد درس خود را ترك نماید همچنین دانشسرایعالی در اثر نداشتن بودجه‌نتوانسته‌به‌دانشجویان سال اول کمك هزینه بپردازد واز این‌لحاظ این‌دانشجویان سخت‌دچار مضیقه مالی شده وامکان درس خواندن برای آنها غیر ممکن شده است‌تعجب‌ما‌دانشجویان‌دانشسرای‌عالی اینجاست که آقای درخشش وزیر فرهنك کنونی که قبل از تصدی وزارت‌ریاست جامعه‌لیسانسیه های دانشسرایعالی رابعهده داشتند ودر سخنرانیهای‌خودشان‌در باشگاه مهرگان‌بارها‌از همکاری‌دانشجویان دانشسرایعالی با اعتصاب معلمین و هدفهای باشگاه مهرگان اظهار تشکر وقدردانی نموده‌اند و حتی همین دانشجویان درروی کارآوردن جناب ایشان سهیم بوده‌اند چگونه یکباره همه این فداکاریهای دانشجویان را فراموش کرده و اصلا توجهی به‌پیشرفت اموردانش‌سرایعالی و پرداخت بودجه و رفاه حال دانشجویان اقدامی بعمل نمی‌آورند ؟ شما آقای وزیر فرهنك در بدو وزارت خود مگر فراموش کرده‌اید که درباره ساختمان‌دانش‌سرایعالی و رفاه دانشجویان‌چه‌وعده هائی دادید و بقدری در این‌مورد پافشاری نمودید که موضوع‌دانش‌سرایعالی در روزنامه ها موضوع‌روز شناخته شد ، پس چه شد آن اقداماتی که میخواستید انجام‌دهید، ماکه هنوز در همان ساختمان‌ماهی ۶۷هزار تومانی هستیم آیا تمام تشکیلات دولت دربرابر قدرت یك مالك متنفذ عاجزماند یااینکه جنابعالی از نظر خودتان عدول فرمودید ؟

دعوت میکنم ...

من بنام یك دانشجو از مقامات مسئول مملکت واستادان دانشگاه تهران دعوت میکنم چنانچه وقتی داشتید روزی‌سری به‌دانشسرایعالی بزنید و به‌بینند بیش از ۲۵۰۰ دانشجو در کجا بسرمی‌برند ، چگونه اطاقهای ۳ متر در ۴ متری را بنام کلاس یك‌دانشکده‌دراختیار ما گذارده‌اند ، نه‌فقط این کلاسها از لحاظ تدریس مناسب نیست‌بلکه متخصص بهداشت چندی‌پیش‌نظر داد که‌از لحاظ بهداشتی این ساختمان‌برای یك موسسه تربیتی مضر است و حتی رئیس دانش ـ سرایعالی دریکی از سخنرانیهای خودشان در سالن عمومی درس اظهار داشتند اگر اشخاصی برای بازدید دانشسرایعالی باینجا بیایند من خجالت میکشم این کلاسهارا به‌آنها نشان دهم .

جناب آقای وزیر فرهنك ،اینقدر زمین باير دراین شهر وجود دارد آیا مناسبت ندارد مقداری از آن رابه‌ساختمان‌دانشسرایعالی‌اختصاص بدهید شما برای این مدت سه‌سال نزدیك به۲۵میلیون ریال به‌مالك دانشسرااجاره پرداخت کرده‌اند ، چنانچه میخواستند یك ساختمان آبرومند برای دانشسرا بسازند از این مقدار تجاوز نمیکرد ، حالاهم هرقدر دراین مورد اهمال شود هم بضرر صندوق دولت است هم استادان و دانشجویان‌دانشسرایعالی درناراحتی بسرمیبرند دانشجویان انتظار دارند این‌خواست آنها را عملی سازید وبیش ازاین نگذارید دانشجویان وقتشان‌بیهوده‌تلف‌شود همچنین برای پرداخت بودجه کافی به‌دانشسرایعالی اقدام نمائید زیرا بااین وضع هم استادان که حق‌التدریس می گیرند حاضر به‌آمدن‌به کلاس نیستند وهم آزمایشگاه های دانشسرا در اثر فقدان بودجه تعطیل میگردد ودانشجویان سال اول نیز بااین وضع نمیتوانندادامه تحصیل دهند در مورد آئین‌نامه جدید دانشسرایعالی‌دارای‌اشکالاتی است که از مقامات مسئول دانش‌سرا تقاضاداریم همانطوریکه‌وعده فرمودند این اشکالات را حل‌نمایند و از لحاظ خرداد و شهریور استثنائی بین دانشجویان‌قائل‌نشوند.

درخاتمه بنده لازم دانستم ازآقای سیفی دانشجوی دانشکده حقوق که دراینجااز حقوق دانشجویان‌دربرابر اظهارات آقای وزیرکاردفاع‌نمودند تشکر کنم .

دنباله‌مذاکرات کرسی‌آزاددانشجو درشماره آینده

اعلامیه تحریم اطلاعات

بقیه از صفحه ۵

تواند مورد اعتماد مردم‌قرارگیرد و د رچنین کشورها که سازمان مخصوص رسیدگی به تیراژ وجود ندارد این مسئله نمیتواند صورت جدی ورسمی‌بخود گیرد وماخواهان پیدایش چنین سازمانی هستیم که حقیقت میزان انتشار مطبوعات را هر ماه یکبار اعلام دارد تاعامه مردم خاصه موسسات بازرگانی کشور و کسانی که متاع خود را آگهی می کنند تکلیف‌خود را بدانند ، در کشورهای مترقی این کار از جانب مؤسسه طرف اعتمادی که‌ازحساب‌داران قسم خورده تشکیل میشود هر ماه اعلان میشود و نرخ آگهی در هر روزنامه به نسبت تیراژتعیین میگردد و من امیدوارم همانطورکه ایران در خیلی‌از قسمتها ترقی‌نموده دارای این سازمان هم بشود ویقین دارم مطبوعات علاقمند خواهند بود، پس‌من‌حق‌ندارم‌تیراژ روزنامه‌اطلاعات را بدهم‌بدلیل اینکه‌دستگاه کنترلی هنوز در این مملکت بوجود نیامده اما میتوانم بگویم که اطلاعات‌همیشه تیراژ اول را داشته و این موقعیت راخوشبختانه حفظ نموده و بهمین جهت ایجاد سازمان نظارت تیراژ را استقبال میکنیم و اگر اصرار داشته باشید که من میزان انتشار روزنامه اطلاعات را بدهم باکمال تاسف باید بگویم حد متوسط انتشار روزنامه اطلاعات هشتادهزار است که البته نسبت بجمعیت‌تهران وتشکیلات وسیعی که‌مادرشهرستان ها داریم و سیصد و بیست‌سازمان نمایندگی رقم قابل‌ملاحظه‌ای نیست و علاوه نمیتواند نشان دهنده عده خوانندگان اطلاعات باشد ، زیرا در ایران‌بعکس کشور های بزرك هرکس روزنامه را برای خودش نمیخرد بلکه از یك روزنامه چندین نفر استفاده میکنند .

کرسی آزاد دانشجو

سئوال شد که آیا روزنامه اطلاعات از کرسی آزاد دانشجو بعنوان یك وسیله تبلیغاتی استفاده میکند ویا هدف اصلی ارشاد و کمك بآزادی افکار دانشجویان است ؟

آقای مسعودی گفت :

هر کار مثبتی که از طرف هر کس یاهر موسسه ای صورت بگیرد خود بخود یك‌جنبه تبلیغاتی هم‌در بردارد، ولی کرسی آزاد دانشجو از طرف موسسه اطلاعات همانطور که شکل کار گواهی میدهد در اصل برای این بوجود آمده که دانشجو یعنی‌طبقه‌ای که‌احساسات تند وافکار روشن دارند حرف و عقیده خود را در یك محیط آزادی بیان‌نمایندو دستگاههای‌مملکتی از نظر و عقیده آنان استفاده کنند ضمنا با برخورد عقاید سیاسی‌روز برای مردم روشن شود بخصوص علاقه داریم تمام دانشجویان از هر دسته و طبقه ای که هستند در این بحث ها شرکت کرده و درد دل خود را بامسئولین امور در میان بگذارند و آنها را وادار بچاره جوئی کنند.

جبهه ملی و اطلاعات

یکی از دانشجویان سئوال کرد :

ـ آیا با وجود آنکه روزنامه یك وسیله تبلیغاتی است باز هم‌موسسه اطلاعات تبلیغات جداگانه ای برای خود میکند ؟

آقای مسعودی در پاسخ این‌سئوال گفت :

ـ امروز هردستگاه‌وموسسه‌ای احتیاج بتبلیغ‌دارد وبدیهی‌است که موسسه اطلاعات هم از این موضوع غافل نیست و باید در نظر داشت همانطور که تبلیغات مثبت در پیشرفت یك سازمان یا یك موسسه موثر است تبلیغات منفی نیز در جهت عکس آن تاثیر دارد و متاسفانه دیده شده بعضی بجای آنکه‌برای‌خودتبلیغات‌مثبت بکنند برای دیگری در جهت منفی تبلیغ میکنند !

برای نمونه‌بی‌مناسبت نیست یکی از این تبلیغات منفی را برای خانمها و آقایان دانشجو یاد آور شوم.

چندی قبل بین من و دوست عزیزم آقای باقر کاظمی کدورتی‌پیدا شد و علت آن هم ماجرای پسرایشان و خبری بود که روزنامه اطلاعات آنرا چاپ کرده بود . عین این‌مطلب در سایر روزنامه های صبح و عصر هم چاپ شد و اطلاعات نظر خاصی ز انتشارآن نداشت متعاقب این جریان ایشان اعلامیه ای در حدود هزار تا دو هزار نسخه چاپ کردندو طی آن اطلاعات را تحریم نمودند .

البته این موضوع زیاد مهم نبود و دنباله ای هم نداشت ولی‌طبق‌مدارکی که در دست داریم یکی از موسسات بجای‌آنکه برای خود تبلیغ کند روش تبلیغات منفی را علیه ما پیش‌گرفت و مرتبا از این اعلامیه چاپ ومنتشر کرد بطوریکه آخر کار خود آقایان اعضای جبهه ملی از کار عجیب آن موسسه خسته شده و چندین بار انتشار این اعلامیه را دائر برتحریم روزنامه اطلاعات از طرف جبهه ملی تکذیب کردند .

سه‌نفر دانشجو

در اینوقت یکی‌از دانشجویان‌گفت: میگویند علت مخالفت جبهه ملی با روزنامه اطلاعات بدنبال نپذیرفتن‌سه نفر از دانشجویان بوسیله شمابوده است .

آقای مسعودی پاسخ داد

ـ اینطور شایع کرده‌اند که سه‌نفر دانشجو برای ملاقات بامن آمده‌اند و منشی من بآنها وقت نداده واحیانا عذر آنها را خواسته است . بنده بعد از آنکه ازاین ماجرا مطلع‌شدم. دراینمورد توضیح خواستم ولی‌منشی من‌این موضوع راتکذیب کردو در ثانی چند بار من از همان نمایندگان دانشجویان درخواست کردم که به اطلاعات بیایند و حرفهای خودشان را مستقیما بامن در میان بگذارند ولی متاسفانه تااین تاریخ هیچیك آن دانشجویان بمن مراجعه نکرده‌اند وباین ترتیب تصدیق میکنید که‌این موضوع آنقدر ها هم ساده‌نیست.

بعد آقای مسعودی بکبار دیگر علاقه و توجه موسسه اطلاعات را به دانشجویان و مسائل دانشجوئی‌اظهار داشت و گفت :

اطلاعات همیشه خدمتگذار صادقی برای کلیه طبقات این مملکت بوده و خواهد بود و ما بخصوص به طبقه دانشجو که طبقه روشنفکر این کشور است احترام زیادی قائلیم آرزوئی جز ترقی و بزرگی آنان نداریم .

کمکهای نظامی کمونیسم

بقیه از صفحه ۵

دولت متمایل ودلخواه واتحاد بین‌بلوك وکشور کم‌رشد خیلی زود بدست می‌آید .

انواع تجهیزاتی که‌از طرف بلوك به کشورهای کم رشدداده میشوند عبارتنداز : اسلحه های سبك تاتانك‌ـ ازکشتی های نیروپیاده کن تا رزم‌ناو‌ـ ازهواپیماهای تعلیماتی تابمب‌افکنهای جت‌ـ پاره‌ای ـاز سلاحهای دیگرکه در ارتش های بلوك مصرف نمی‌شود و بعضی از اسلحه مدرن و امروزی ـتجهیزات فرسوده وکهنه راکه نتوان در آنها از تجهیزات جدید استفاده کرد می فروشند و در عین اینکه فروش این تجهیزات نظامی بنفع علائق سیاسی بلوك تمام میشود متضمن سودهای کلانی برای بلوك نیزهست درفروش تجهیزاتی که داردمنسوخ میشود واز استفاده می‌افتد تخفیف کلی میدهند . این قبیل تجهیزات را اغلب می‌فروشند واگرنتوانستند آنهارا به فروش برسانند از بین می‌برند و بجای آنها اسلحه های نومیسازند . در فروش تجهیزات جدید تخفیف زیادی داده نمی‌شود. از آنجاکه صنعت اسلحه سازی شوروی نسبتا خوب و هزینه تولید آنهاکم است محتمل است‌شوروی ها از فروش اسلحه و مهمات سود فراوانی ببرند.

کارشناسان فنی

مهمترین مرحلهٔ تجاوز اقتصادی بلوك کارشناسان فنی است که بموازات دیگر کمکها در اختیار کشورهای کم‌رشد میگذارند.هزینه تمام این کمکها بوسیله کشور کمك‌گیرنده پرداخت میشود . در نیمه دوم سال ۱۹۶۰ رویهمرفته ۷۹۰۰ (ومحتملا در ۱۹۶۱ بیشتر) کارشناس فنی بلوك در ۲۳ کشور کم‌رشد بانجام کارهای مختلف اشتغال داشته‌اند و مدت خدمت آنها یکماه یابیشتر بوده است.حجم این مرحله از برنامه کمك بلوك پیوسته روبافزایش بوده . مثلا در دوسال قبل قدری کمتر از ۴۰۰۰ کارشناس فنی در ۱۷ کشورمشغول بوده‌اند . فعالیت روزافزون این کارشناسان دلیل برافزودن برقرار دادهای کمك اقتصادی و عقدقرار‌دادهای جدیدمی‌باشد.

برنامه کمك‌های فنی بلوك متضمن فرصتهای مناسب ووسائلی برای اعمال نفوذ نهائی بلوك نسبت به کشورهای کم‌رشد بوده است.بلوك مساعی مخصوص بکار برده است که اشخاصی را بعنوان مستشاربه کشورهای کم‌رشد بفرستد که بتوانند در سازمانهای عمده دولتی نسبت بمامورین عالیرتبه یا نسبت به‌طرحهای مهم این کشورهااعمال نفوذ کنند . نکته مهم ، تا آنجائی که بقراردادهای طویل‌المدت بلوك مربوط است موضوع تحقیقات و تعلیمات کارشناسان در داخل‌بلوك بویژه درروسیه شوروی است .در حدود ۱۲ر۰۰۰ تن از مردم بلوك درمدت ۵سال گذشته بدین نحو تعلیم یافته‌اند.

زیانها و نواقص

زیانهای ناشی از کمکهای اقتصادی بلوك منحصر بخطرهای سیاسی آن نیست ،در برابر تجهیزات نظامی و برنامه های تعلیماتی بلوك از طرف کشور کمك گیرنده بایدوجه‌پرداخت شود، این روش موجب میشود که در آمد های لازم برای توسعه برنامه های اقتصادی کشورهای کمك شده صرف خرید تجهیزات نظامی ازبلوك گردد. کمکهای نظامی آمریکااغلب بلاعوض در اختیار کشور های کم رشد گذارده میشود و به‌کشور کمك گیرنده بدین منظور کمك نظامی‌می شود که از لحاظ وسائل دفاعی خود را طوری مجهز کند که منابع اقتصادی آن بی جهت صرف هزینه نگاهداری‌نیروی تامینی‌نگردد.ازهمه مهمتر اینکه برنامه های کمك‌غرب باکمال وضوح طرح ریزی شده و برای پیشرفت ایمنی و علائق مشروع دفاع ملی کشور کمك گیرنده‌بمورد عمل گذارده میشود .در صورتیکه منظور و هدف بسیار روشن مدت و حجم کمك های نظامی‌بلوك‌کمونیست برانگیختن موجبات کشمکش و تیرگی روابط بین‌المللی و جلوگیری از رفع اختلافات ملل بوسایل‌صلح جویانه است .

هنگام استفاده کشور کم رشد از کمکهای بلوك کمونیست صورتی از اجناس معینی که‌این کشور مجاز بخریداری آنها است در اختیارش میگذارند . این خریدها بدان جهت محدود است که استفاده کشور کمك گیرنده جزدر موارد استثنائی منحصر به خرید لوازم فنی از بلوك باشد . علت دیگر آنستکه بلوك نمی‌تواند باندازه کشور های غربی کالاووسائل متنوع و زیاد در اختیار کشور های کم رشد بگذارد . پیشرفتهای‌صنایع بزرك بلوك باندازه کشور های‌غربی کامل نیست ودر هر رشته‌ازصنایع سنگین بلوك عیب هاونامرغوبیها و نواقص علمی وجود دارد .البته خود کشور های بلوك نیز کاملا باین نواقص پی برده‌اند واز اینرو واردات آنها از محصولات سنگین‌صنعتی و ماشین آلات‌از غرب روبافزایش است .

بزرگترین جشن سال
و عظیم ترین اجتماع زنان ایران
کلیه دوشیزگان وبانوان میتوانند دراین‌جشن شرکت کنند

بمناسبت‌فرارسیدن ۱۷دی ، اجتماع بزرك و جشن بی نظیری از طرف انجمن دوشیزگان وبانوان وابسته‌بمجله اطلاعات بانوان از ساعت ۸ونیم صبح‌جمعه ۲۲ دی ماه در استادیوم محمدرضا شاه‌پهلوی تشکیل می‌شود.دراین‌جشن‌معروفترین هنرمندان رادیو ، گروههای تفریحی وسرگرم‌کننده ،چهره‌های سرشناس تلویزیون‌شرکت دارندومهیج‌ترین مسابقه والیبال‌سال نیزانجام می شود .

همه دوشیزگان‌وبانوان می‌توانندبا مراجعه به دبیرخانه انجمن (واقع‌درخیابان شاهرضا نرسیده بمیدان فردوسی خیابان فرصت ـ شماره ۷۳ـتلفن ۶۹۷۱۵)کارت شرکت دراین جشن باشکوه‌و اجتماع عظیم‌را دریافت دارند .

پمپهای‌شناور امو آلمانی

یك فاز ـ از ۲۰ الی ۱۰۰ متری جدیدا وارد شد. طالبین به‌پمپ‌فروشیهای‌معتبر یا

بشرکت زرتشتی:

خیابان سعدی . کوچه ممتاز تلفن ۳۵۲۸۲

مراجعه فرمایند . ۱ـ۲ آ ـ۳۳۹۳۲

ـ راستش را بخواهی دوست عزیز ، بچه ها کاردست ما داده‌اند . این «کتاب جیبی» بقدری داستانهای جالب‌داره که من تاآنها را تا آخر نخوانم‌ازاینجا تکان نمیخورم ..

*****

این آقا حق دارد ، داستانهای جالب

کتاب‌جیبی دختران وپسران

برای همه کس جالب است .

کتاب جیبی دختران و پسران

در ۲۶۰ـ۲۰ ریال

بزودی منتشر میشود .

مجموعه‌ای از داستانهای شیرین و مهیج در یك‌کتاب تقدیم دوستداران داستان میگردد .

۹ماه در کنگو «۱۹»

از : دکتر پرویز صدیق

ماجرای قتل لومومبا

رادیو لئوپولدویل پایتخت کنگو سرود عزا نواخت ، خلاصه حالت بهت و حیرت عجیبی در سرتاسر کنگو حکمفرما بود. این سکوت مدت مدیدی طول کشید وکنگو که تاآن زمان باستثنای کاتانگا که قبلا دعوی استقلال کرده بود از پنج ایالت تشکیل‌یافته وهمه تابع حکومت مرکزی بودند در مدت کوتاهی تجزیه گردید.در درجه اول ایالت کاسائی برهبری حاکم آنجا موسوم به گیزنگااعلام کرد که این ایالت از این پس مستقل خواهد بود و چون‌اوسمت معاونت‌لومومبا را داشت ادعا کرد که‌جانشین لومومبا میباشد .ایالت کی‌وویکی دیگر از ایالات کنگو بهمین مناسبت دعوی‌استقلال نمود ایالت‌استانلویل‌نیز‌بطغیان برخاست وسراز اطاعت حکومت مرکزی پیچید ، از همه جابدتر ایالت کی‌وو بودکه سفیدپوستان رادرهرجامی‌دیدند‌مضروب میکردندوزجر میدادند در قسمت جنوب ایالت کاسائی یکی از طرفداران لومومبا ادعای سلطنت میکرد و هنوزهم این ادعا را دارد وبا هزار سرباز که دور خود جمع کرده ،است برای خود دربار و لباس پادشاهی و تاج و تخت درست کرده است . در مقابل دعوی استقلال این سه‌ایالت حکومت مرکزی بهیچوجه قدرت‌جنگیدن نداشتو حتی‌گیزنگا بایالت دیگر قشون فرستاده بود و ژنرال موبوتو با سربازانی که از نقاط مختلف گرد آورده و مجموعا از هزار نفر بیشتر نبودند برای مقابله بااو عزیمت کرد ، من‌شاهد این تجهیزات بودم و موبوتو را در فرودگاه هاتویل ملاقات نمودم و قریب ده دقیقه باهم صحبت کردیم. وقتی مذاکرات ما تمام شد و بشهر آمدم شنیدم دستور داده است که هرگاه طیارات سازمان ملل‌بخواهند فرودآیند آنهارا بمسلسل بندند . دلیل‌آنکه سربازان سیاه باکارکنان سازمان ملل خصومت میورزیدند اعلام تصمیم شورای امنیت درمورد تجدید تشکیلات ارتش کنگو بود وموبوتو و سربازان او از این‌تصمیم خیلی ناراحت و عصبانی بودند در حالی که مردم کنگو ابراز رضایت و شادی می کردند . تردید نیست که اگر موبوتو و سربازان او از قدرت بیفتند دشمنانش اورا از پای درخواهند آورد. و بهمین دلیل‌است که او تا پای جان ایستادگی می کند که سمت فرماندهی قوا را حفظ کند دلیل دشمنی مردم کنگو با ژنرال موبوتو آنست که این مردلومومبا را کت بسته تحویل بلژیکی ها داد و موجب قتل او گردید .

پس از فوت لومومبا از طرف سازمان‌ملل برای‌تحقیق درچگونگی قتل او عده‌ای بکاتانگا رفتند که موسی چومبه مانع بازرسی آنها گردید و حتی درخواست زن‌لومومبا را که تقاضای نعش شوهرش را کرده بود رد کردند و جواب منفی دادند . بعد شهرت پیدا کرد و جزو اخبار سازمان ملل مندرج گردید که قاتل لومومبا و یارانش یك سرهنگ بلژیکی بوده که به‌زندان رفته و با اسلحه آتشین مغز همه‌را متلاشی و سپس اجساد آنها را قطعه‌قطعه‌کرده است که بعدهانتوان علت مرگ‌را تشخیص‌داد وتاآخرین روزی که در کنگو بودم موسی چومبه حاضر نشد جسد آنمرد را به زن او تسلیم نماید و وساطت‌های مکرر ماموزین سیاسی سازمان ملل بی نتیجه ماند . از کشور کنگو امروز دو ایالت باقیمانده که یکی ایالت لئوپولدویل و دیگری ایالت اگواتور «استوا» و بقیه یعنی چهار ایالت تجزیه شده و بطور مستقل اداره می شوند .

باید دانست که لومومبا یك‌مرد ناسیونالیست بوده است و اگرمارك کمونیستی‌باو چسبانیده‌اند فقط‌برای آن بوده که افکار عمومی دنیای غرب را آماده کنند و او را نابود سازند . . زیرا بطوری که شنیدم ومقامات رسمی‌ووکلای مجلس‌برایم نقل کردند اونفوذ کلام فوق العاده ای داشت و قبایل زیادی در تمام کشور طرفدار و فدائی او بودند و او تمام نفوذ خودرا برای گرفتن کاتانگا و ضمیمه نمودن آن بخاك کنگو بکار می برد و بنا براین از نظر استعمار طلب ها جز مرگ و نیستی چاره‌ای نداشت .

ناتمام

برای تشکیل انجمن شهر

بقیه از صفحه ۵

که انتخابات سالمی انجام بشود چه بهتر از اینکه آقایان نمایندگان‌محترم شهر در اطراف این مسئله بررسی و مطالعه بفرمایند و توجه داشته‌باشند که انتخابات مطابق مصلحت جامعه ومردم صورت‌بگیرد و خدای‌نخواسته دخالت ها واعمال نفوذها در آن بکار نروددر نتیجه یك عده افراد صحیح‌و سالم و طرف اعتماد مردم از انجمن هائی از نواحی مختلف تهران وارد انجمن بشوند و آنچه بنده یقین‌دارم مورد توجه مخصوص آقای ویژه و اعضای شورایعالی انجمن های‌محلی هست‌و همچنین تمام نمایندگان محل بآن ایمان‌دارند ومیل دارندکه تعقیب و انجام بشود انتخابات انجمن شهر تهران است و در این قسمت هر قدری پافشاری بشود بنظر بنده بجا وصحیح خواهد بود _ بنا بر این بنده خیلی خوشوقت خواهم شد از اینکه این مطلب از کرسی آزاد مورد توجه قرار بگیرد و دولت را وادار بکند هر چه زودتر انتخابات انجمن شهر شروع بشود

البته آقای‌نخست وزیروعده دادند که قبل از پایان سال انتخابات‌انجمن شهر راشروع خواهند کرد ولی این بیشتر بستگی دارد باینکه مقدمات کار فراهم بشود و مقدمات هم یك قسمتش مربوط به توجهی است که آقایان بایستی داشته باشند ، نظر بدهند و راه را برای ایجاد تهیه موجبات ومقدمات کارفراهم بیاورند.

کمیسیون در شهرداری

سپس آقای‌سید محسن ویژه‌رئیس شورایعالی انجمنهای محلی اظهار داشت :

راجع به بیانات آقای مسعودی بنده فقط اضافه میکنم که بر حسب تذکر آقای نخست وزیر به آقای شهردار کمیسیونی در خود شهرداری تشکیل شد که با کمال سرعت قانون انجمن شهر را زودتر تدوین کنند و برای تصویب بفرستند و بعد از آن هم باجراء بگذارند . ماازآقای‌نخست وزیر متشکریم که تذکر ایشان موجب شد که‌آقای شهردار چهار پنج نفر از اعضای شورا را دعوت کردند ما جلسه ای‌در روز پنجشنبه در خدمت ایشان داشتیم و بقیه آن موکول‌شد باینکه روزپنجشنبه هفته آینده‌اینکار انجام بشود . بنده خواستم برای استحضارآقایان‌عرض‌بکنم وهمانطوری که‌آقای‌مسعودی‌فرمودند واقعابایستی هم ما به تشکیل انجمن شهرمصروف بشود یك انجمنی که شایسته پایتخت و مرکز باشد .

آقای هاشمی

خواسته های تهران نو

پس از پایان اظهارات آقای‌ویژه آقای هاشمی نماینده انجمن محلی تهران نو پشت تریبون قرار گرفت واظهار داشت :

یکی از خواسته های محلی‌انجمن محلی تهران‌نو تعریض جاده مازندران بود اصولا تعریض جاده‌مازندران‌جزو برنامه بوده وباصطلاح تا ایستگاه پل تعریض شده و از ایستگاه پل به بالا این تعریض انجام نشده است ، از این لحاظ است‌که‌در ستون‌حوادث اطلاعات وسایر روزنامه ها همیشه مشاهده میشود که در جاده مازندران تصادف رخ داده و مصدوم و مجروح این تصادفات اغلب زیاد است ، اگر این تعریض از شهرداری تهران ویااز وزارت راه و یا ازهر کجای دیگر انجام بشود بموقع و بمناسبت‌خواهد بود .

فاضل آب نارمك

موضوع دیگر فاضل آب نارمك است ، اساسا نارمك آبی دارد و شهرداری نارمك باید برای‌فاضل آب آن پیش بینی میکرد که فاضل آب آن درجاده نریزد متاسفانه این پیش بینی نشده‌است ، حالا شهردار تهران و یا نارمك باید این پیش بینی را بکند ویا هرکس هست‌که اجمالابسیار بجا و بمورد خواهد بود .

اگر آقای شهردار باینجا تشریف آوردند ما ازایشان خواهش میکنیم که ایشان بمحل تشریف بیاورند واز نزدیك خواسته های اهالی راهرچند که فعلا شهردار تهران نو آقای‌شاه‌حسینی تشریك مساعی کاملی در کار هاداشته‌اند و بحمدالله وضع عمومی از نظر بهداشت و فرهنگ و سایر نیازمندیها طبق نظریه عناصر فعالی که‌در این محل‌از قبیل آقای مشگریز معاون موسسه اطلاعات و همچنین آقایان صاعدی وکمیلی تشریف‌دارند مخصوصا وضع فرهنگ تهران نولازم است در اینجا به آقای وزیر محترم فرهنگ تبریك بگوئیم که یك عنصر فعال را بعنوان ریاست ناحیه‌سیزده تهران نو منصوب کرده اند . با همه اینها لازم است ما از آقای شهردار تقاضا بکنیم که تشریف بیاورند و نیازمندیهای دیگری که هست بعرض ایشان برسانیم .

فعلا وقت بسیار مغتنمی است که مردم و دولت وملت باهم همکاری بکنند و کار های اجتماعی را حل بکنند .

اینکه من از چند نفر تشکر کردم برای اینست که در بین ما فقط یك حس انتقادی موجود است، ماشنیدیم که میگویند باید انتقاد کرد که‌مملکت اصلاح بشود ، این درست است که باید انتقادکنند تا مملکت اصلاح‌بشود ولی باید از اشخاصی هم که خدمت میکنند تشکر و قدردانی کرد . ماهمه کار ها را بدولت و بشهرداری وبه زعما و به حکومت واگذار میکنیم ، در صورتی که در ممالك مترقی غیر ازاین میباشد ، ما منتظر هستیم که شهردار در منزل مارا جاروب بکند وخیابان را هم‌اسفالت بکند وفرهنگ مارا وزیر فرهنگ درست بکند ، در صورتیکه ممالك مترقی دیگر اینطور نیست ، هرکدام آنها مملکت خود را مثل‌خانه خودشان‌میدانند، همانطوری که‌یك خانواده ای که در یك خانه زندگی میکنند پدر ، مادر ، خواهر ، برادر هرکدام‌از آنهابه نوبه خودشان در مشکلات خانه خود شان انجام وظیفه میکنند مملکت هم یك خانه بزرگی برای همه است ، ما نبایدهمه کار ها را بفرهنگ و دولت تحمیل بکنیم باید هرکدام ازمابنوبه خودمان خدمتی بکنیم الان موقعی است که تمام زعمای امور از شخص اول مملکت شاهنشاه عظیم‌الشان وشخص نخست وزیر و دیگران بفکر کار ها هستند ، فقط یك جنبش عمومی می خواهد اگر محلات تهران زعمای تهران ،مغز های‌متفکر ایران هماهنگی بکنند مملکت ما آباد میشود .

نسبت‌بدستور جلسه‌که تشکیل‌انجمن شهربود،انشاءالله بایستی یك‌اشخاص فداکار و عناصر فعال و برجسته ای که خدمت بمملکت و خدمت بحیات و بفرهنگ ما بکنند ما بانجمن شهر بفرستیم تا اینکه انجمن شهر مامقدمه یك‌مجلس شورایملی‌بسیار منظم‌متینی باشد .

دنباله مذاکرات کرسی آزاد در شماره آینده چاپ میشود .

آگهی مناقصه

اداره کل تدارکات وزارت کشاورزی تعمیر و تکمیل چنددستگاه ساختمان و همچنین احداث یك دستگاه ساختمان چهار اطاقه دریکصد متر مربع زیر بنا در مزرعه نمایشی کرج طبق نقشه و مشخصات موجود رابمناقصه برگذار مینماید .

داوطلبان شرکت در مناقصه میتوانند بادریافت شرایط و ۷برگ ومشخصات و خرید یك قطعه از کپی نقشه مربوطه (بمبلغ دویست ریال) و مطالعه آن پیشنهاد خود را تاآخر وقت‌اداری روز پنجشنبه ۱۳۴۰ر۱۱ر۵ براساس فهرست بهای وزارت دارائی موجود در این اداره باداره کل دفتر وزارت کشاورزی واقع درانتهای لاله‌زار نو جنب‌خیابان شاهرضا تسلیم و رسید دریافت دارند .

پیشنهادات واصله در ساعت ۱۱ روز شنبه ۱۳۴۰ر۱۱ر۱۷ در کمیسیون مناقصه بازو قرائت میشود حضور پیشنهاد دهندگان یانماینده آنها که کتبا معرفی شده باشند در جلسه مناقصه آزادو کمیسیون در رد و قبول یك یاکلیه پیشنهادات مختار است . الف ۷۳۱۵

۲_۱ رئیس اداره کل تدارکات

هدف اصلی برنامه سوم افزایش سریع درآمد است

متن اظهارات آقایان دکتر سیروس بابك سمیعی سرپرست امور اقتصادی سازمان برنامه و دکتر بهمن آبادیان معاون قسمت امور اقتصادی که در مصاحبه مطبوعاتی دیروز انجمن‌مطبوعات در خصوص برنامه‌سوم درتشریح برنامه مزبور اظهارشد ذیلا بنظر خوانندگان میرسد .

اظهارات آقای دکتر بابك سمیعی

در طی چند سال اخیر ثروت‌ملی و در آمد سرانه در ایران بسرعت افزایش یافته است . دلایل این رشد اقتصادی سریع را در چندرقم زیر میتوان بیان نمود .

افزایش تولید ملی

هزینه های عمرانی از ۱۲ در صد تولید ملی در سال ۱۳۳۴ به ۲۲ در صد در سال ۱۳۳۸ رسید . درسال ۱۳۳۴شش‌در صدتولید ملی‌پس‌انداز شد در حالیکه در سال ۱۳۳۸ این رقم به ۱۹ در صد تولید ملی رسید. در نتیجه افزایش تولید ملی در این مدت حد اقل ۶ در صد در سال‌بوده است و پس‌انداز داخلی ۷۵ در صد هزینه سرمایه گذاری‌را تامین‌نموده است .

ولی ایران در مقایسه با کشور های دیگر که در این مرحله از رشد اقتصادی هستند سریعتر پیش نرفته است البته چنین مقایسه‌ای بدون در نظر گرفتن امکانات و مشکلات هر یك از این کشور ها مفهومی نخواهدداشت. ایران‌مشکل ارزی و جمعیت که گریبانگیراغلب کشور های‌کم رشد میباشد نداشته و از لحاظ متابع طبیعی و افراد متخصص غنی تراز اغلب کشورهای کم رشد میباشد و بدین ترتیب‌اگر گفته شود که در ایران حداکثر استفاده از امکانات بعمل نیامده دور از حقیقت نیست . بعلاوه در اثرعدم هماهنگی در فعالیتهای عمرانی و پیروی از سیاستهای غیر متجانس در امور مالی _ اعتباری و بازرگانی رشد اقتصادی ایران مداوم نبوده و مشکلات عمده ای از لحاظ افزایش سریع قیمتها _ کاهش ذخایر ارزی_ بیکاری و همچنین عدم اطمینان در بخش خصوصی پدید آمده است .

هدف اصلی برنامه سوم

انتظارات مردم و امکانات کشور ایجاب میکند که حد اکثر کوشش بعمل آید که تا در مدت کوتاهی احتیاجات اساسی مردم چه از نظر اقتصادی و چه‌از نظر اجتماعی‌مرتفع گردد و در این مرحله از رشد اقتصادی دولت در سرمایه گذاری و تشویق و راهنمائی سرمایه‌گذاری افراد و موسسات خصوصی نقش بسیار مهمی بعهده دارد .

در برنامه سوم پیشنهاد گردیده است که‌هدف اصلی افزایش سریع در آمد باشد و تا آنجا که توزیع عادلانه تر درآمد و ایجاد مشاغل جدید با هدف اصلی منافات نداشته باشد و نسبت به این دو توجه لازم مبذول گردد .

مخارج برنامه سوم

برای تامین هدف‌اول یعنی‌افزایش سریع در آمد پس از در نظر گرفتن امکانات مالی و نیروی انسانی پیشنهاد گردیده است که در دوره برنامه سوم دولت درحدود ۱۹۰ میلیارد ریال اعتبار جهت سرمایه گذاری ثابت و هزینه‌های دیگری که لازمه سرمایه گذاری ثابت میباشد تخصیص دهد و پیش بینی گردیده است که در حدود ۱۵۸ میلیارد ریال توسط افراد و موسسات خصوصی سرمایه گذاری خواهد شد که جمعا بخش دولتی‌و بخش خصوصی ۳۴۸ میلیارد ریال سرمایه گذاری خواهد کرد.

توزیع اعتبارات دررشته‌های مختلف بقرار زیر خواهد بود :

۱_ارتباطات ومخابرات در حدود
۴۹ میلیارد ریال ۲۶٪
۲_ کشاورزی در حدود
۳۷ میلیارد ریال ۲۰٪
۳_ صنایع‌و معادن درحدود
۳۴ میلیارد ریال ۱۸ ٪
۴_برق در حدود
۲۱ میلیارد ریال ۱۱٪
۵_ فرهنك در حدود
۱۶ میلیارد ریال ۸٪
۶_بهداشت در حدود
۱۲ میلیارد ریال ۷٪
۷_ عمران شهروده درحدود
۹ میلیارد ریال ۵٪
۸_ نیروی انسانی در حدود
۵ میلیارد ریال ۳٪
۹_ آمار وغیره درحدود
۶ میلیارد ریال ۳٪

مهمترین مسئله تامین اعتبارات لازم جهت اجرای این برنامه استو چنانچه در این زمینه موفقیت‌حاصل نشود و دولت نتواند منابع مالی‌لازم را تجهیز کند مسلما رشداقتصادی کشور دردوره برنامه سوم درمقایسه باچند سال پیش کندتر خواهدبود.

نحوه تامین مخارج برنامه سوم

قسمت عمده بودجه عمرانی برنامه سوم از پس انداز دولت تامین خواهد گردید بدین معنی که‌اگر فرض کنیم در نرخهای مالیاتی کنونی تغییری حاصل نشود و هزینه‌های مستمردولت بیش از حد معمول افزایش نیابد فقط در حدود ۱۲۰ میلیارد ریال جهت تامین اعتبارات مورد لزوم جهت برنامه عمرانی باقی خواهد ماند. مقایسه میزان مبالغ لازم بامیزان پس‌انداز داخلی در دوره برنامه سوم ضرورت صرفه جوئی بسیاری در هزینه‌های دولتی واحتیاج مبرم به وضع مالیاتهای جدید و همچنین نیاز به یك برنامه وسیع تجهیز پس‌انداز ملی وافزایش پس انداز موسسات انتفاعی دولتی راروشن میسازد.

اهمیت صرفه جوئی

گرچه در نظر اول تامین کسری اعتبارات مشکل بنظر میرسد ولی نگاهی بکشورهای‌دیگر ثابت‌میکند که اگر دولت مصمم باشد این کسری اعتبار باسانی قابل تامین است . در کشور برمه ۱۶در صد لبنان ۱۱در صد ومصر ۱۷ درصد در آمد ملی بصورت مالیات توسط دولت تجهیز میگردد در حالیکه‌در ایران این رقم فقط ۸در صد درآمد ملی را تشکیل میدهد حال آنکه‌در آمد سرانه‌دراین‌کشور ازکشورهای فوق‌الذکر بیشتراست.

اگر در طی چند سال اخیرمقدار سرمایه گذاری به سرعت افزایش یافته است بدین دلیل نبوده است که در بخش دولتی و بخش‌خصوصی سعی گردیده که پس اندازهای لازم انجام گیرد . هنوز دولت و افراد وموسسات خصوصی درایران اهمیت صرفه جوئی را آنطور که باید وشاید درك ننموده‌اند . افزایش سرمایه گذاری در چند سال اخیر بیشتر مدیون افزایش سریع در_ آمد نفت ،افزایش سریع قیمتها و وامها وکمکهای‌خارجی‌بوده تاپیروی از یك سیاست دائمی پس‌انداز و سرمایه گذاری . در شرائط عادی افزایش این منابع در آمد دردوره برنامه سوم نمیتواند مانند چند سال گذشته ادامه یابد وچاره‌ای جز این نیست که سعی و افربعمل آید که دولت از محل درآمدهای عادی قسمت اعظم کسر اعتبارات مورد لزوم برنامه سوم راتامین کند.

۱۸در صد تولیدی

لازم به یاد آوری است که‌میزان سرمایه گذاری خصوصی ودولتی پیش بینی شده در هر سال ۱۸ در صد تولید ملی راتشکیل میدهد و بادر نظر گرفتن در آمد نفت تامین اعتبار لازم جهت فعالیتهای عمرانی کاملا مقدور میباشد.

مسئله مهم دیگر اهمیت جامعیت برنامه سوم است تجربه تلخ دو سال گذشته ثابت میکند که اگر خط مشی واحد وهمکاری نزدیك در امور اعتباری بانکی وفعالیتهای عمرانی وجود نداشته باشدمشکلات گذشته‌تجدید خواهد شد. باینجهت برای جلوگیری از چنین عواقبی کمال ضرورت را دارد که جامعیت برنامه سوم حفظ گردد بدین معنی که از اقدامات جداگانه وسیاستهای متفاوت و متناقض جلوگیری بعمل آید ودر کلیه امور از یك خط‌مشی کلی‌که درموفقیت برنامه‌موثرخواهد بود پیروی شود ومورد قبول دولت قرار گیرد وهرگونه تصمیمی در تغییر این خط‌مشی وبرنامه‌هاتوسط مراجعی که‌برای برنامه سوم پیش بینی شده است اتخاذ گردد و دستگاههائی که موظف باجرای برنامه‌ها میباشند هر چه زودتر از لحاظ تشکیلاتی و تشریفات‌اداری خود رابرای اجرای طرحهای طبق برنامه‌ای که تنظیم گردیده است آماده سازند.

پس ازبیانات آقای دکترسمیعی، آقای دکتر بهمن آبادیان در باره نحوه توزیع اعتبارات در برنامه‌سوم سخن گفت و اظهار داشت :

کفایت و کاردانی

بطور کلی توسعه اقتصادی بدو عامل مهم بستگی دارد ، اول میزان سرمایه گذاری و دوم نحوه استفاده از این سرمایه ، در دوره برنامه سوم هزینه های سرمایه گذاری در حدود ۱۸ در صد در آمد ملی را تشکیل میدهد که با مقایسه با سایر کشور های در حال توسعه میزان این سرمایه گذاری کاملا رضایتبخش میباشد . ولی‌چنانکه ذکر شد توسعه اقتصادی تنهامبتنی به میزان سرمایه گذاری نبوده و بستگی زیادی به نحوه استفاده از سرمایه گذاری و بنا بر این به کفایت‌و کاردانی دستگاه‌های‌دولتی دارد.

مقایسه میزان سرمایه گذاری‌و رشد اقتصادی در ۲۴ کشور در حال توسعه مانند هندوستان _ پاکستان _ عراق _ مصر وغیره نشان میدهد که میزان سرمایه _ گذاری در هیچیك از این‌کشور ها باستثنای یك مورد از ۲۲ درصد در آمد ملی تجاوز ننموده است و سرمایه گذاری زیاد لااقل دردوره کوتاه در کلیه موارد منجر برشد سریع اقتصادی نگردیده است .

در این باره‌میتوان چنین استدلال کرد که‌وقتی میزان‌سرمایه گذاری از حد معینی تجاوز نماید ممکن است بعلت عدم تعادل اقتصادکشور و یا به عبارت دیگر در اثرنبودن سایر عوامل‌تولید ازقبیل کارگران ماهر، راهها ، بنادر ،برق وهمچنین توانائی اداری نتوان از سرمایه _ گذاری به نحو موثری استفاده‌نمود علیهذا لازم است حجم سرمایه _ گذاری در حدود «ظرفیت جذب» اقتصاد پیش بینی شود .

با میزان سرمایه گذاری مورد نظر در برنامه سوم امکان داردکه در شرایط گوناگون از ۳ الی ۱۰ در صد رشد اقتصادی را در سال تامین نمود .

مهمترین روش وخط مشی‌برنامه سوم آن است که نحوه استفاده از سرمایه بمیزان محسوسی‌بهبود یابد تا بتوان برای هر ریال‌سرمایه گذاری اضافه تولید بیشتر و رشد سریعتری را تامین نمود .

اصول سه گانه

بمنظور سنجش کمیت و کیفیت سرمایه گذاری دروشته های مختلف امور اقتصادی سازمان برنامه در سال ۱۳۳۸ گزارشی از پیشرفت و عملکرد برنامه دوم تهیه نمود . این گزارش مشکلاتی راکه فعالیتهای عمرانی با آن مواجه میباشند‌آشکارو مزیت و برتری سرمایه گذاری رادر رشته های مختلف اقتصاد مشخص‌تر ساخت .

توزیع اعتبارات در برنامه‌سوم بر_ مبنای اصول سه گانه زیر که مبتنی بر مطالعه فوق الذکر میباشد قرار دارد :

اول : در شرایط فعلی برنامه های عمقی کشاورزی بسایر فعالیت های عمرانی مزیت و برتری دارند

دوم : برای نیل به رشد سریع اقتصاد، کشور ایران میباید بسرعت صنعتی شود چون کمبود افراد ماهر و مشکلات تشکیلاتی و سازمانی از نوسعه‌سریع‌برنامه‌های عمقی‌کشاورزی جلوگیری خواهد نمود .

سوم : بمنظور تامین تسهیلات لازم جهت سرمایه گذاری در رشته های کشاورزی و صنعت سرمایه گذاری در زیر بنای اقتصادی مانند راهها، بنادر و برق و همچنین کار آموزی افراد ماهر از مهمترین مسئولیت های دولت در دوره برنامه سوم خواهد بود .

با توجه به اصول سه گانه طراحان برنامه سوم‌درمورد فعالیتهای هفتگانه زیر هیچگونه محدودیت مالی قائل نگردیدند . این فعالیتها عبارتند از:

توسعه کشاورزی عمقی (بجز طرح های عظیم آبیاری)، تشویق توسعه صنایع‌خصوصی ،تربیت نیروی‌انسانی برای بخش های مختلف اقتصادی ، تعلیمات ابتدائی ، تهیه سوخت و برق لازم جهت توسعه صنایع کشور برنامه های خود یاری وعمران روستائی وپیشگیری از امراض واگیر .

برنامه هسته

در برنامه سوم سعی شده است که میزان سرمایه‌گذاری در هریك ازاین بخشهابا ازبین بردن‌مشکلات اداری و تشکیلاتی و کمبود افراد کاردان بحد امکان توسعه یابد . دربرنامه های سالانه نیز قابلیت جذب سرمایه‌گذاری دربخشهای فوق‌الذکر مجددا ارزیابی خواهد گردید تابتوان رشد اقتصادی رادر کشور بسرعت بیشتری افزایش‌داد .

برنامه های‌فوق‌الذکر که ۶۰الی ۶۵ درصد کل اعتبارات برنامه سوم به‌آنها تخصیص یافته است تشکیل دهنده «هسته» برنامه سوم میباشند. برای مقایسه در برنامه دوم میزان مشابه سرمایه گذاری در این بخش ها در حدود ۲۰ الی ۲۵ درصدکل سرمایه‌گذاری بوده است .

یکی دیگر از مهمترین‌مشخصات برنامه «هسته » این است که‌درحدود ۵۰ در صد برنامه مستقیما برای نواحی روستائی تنظیم شده است. این امر نشانه یك تغییر اساسی‌در سیاست برنامه سوم میباشد که احتمالا موجب پیدایش بسیاری مسائل سازمانی واداری خواهدشد. بدین ترتیب در حدود ۳۵ میلیارد ریال هزینه برنامه های کشاورزی‌و راههای فرعی و قسمتی از برنامه عمران محلی در خارج ازشهر هابه مصرف خواهدرسید و بخش قابل ملاحظه‌ای از بودجه فرهنك و بهداشت که جمعا متجاوز از ۲۵ میلیارد ریال است در دهات صرف خواهدشد. اجرای برنامه فرهنك که بیشتر متوجه تعلیمات ابتدائی برای ۶۰ درصد کودکان کشورمی باشد مستلزم آن خواهدبود که‌توجه مسئولین برنامه از شهر ها که فعلا در حدود ۸۰ درصد اطفال آن به مدرسه میروند . به دهات معطوف گردد . بهمین ترتیب چون تاکید برنامه بهداشت روی پیشگیری از امراض واگیر میباشد طبعا قسمت اعظم آن در نواحی روستائی اجرا خواهد شد .

موفقیت برنامه هسته منوط به از بین بردن تمرکز اداری بمقیاس وسیع میباشد . این امر مستلزم بوجود آمدن یك سیستم صحیح سازمانهای محلی است . ولی چون عدم تمرکز از نظر گرفتن تصمیم و اجرا احتیاج به افراد متبحر در تمام شئون اداری خواهد داشت‌بنابر این قبل از اینکه برنامه عمران دهات بمقیاس وسیعی بمرحله اجرا درآید لازم است‌در سالهای‌نخستین یك سلسله اقدامات‌لازم بمنظورتهیه مقدمات کار انجام گیرد همچنین موفقیت«هسته»برنامه‌بستگی‌به‌تجدید سازمان‌وتقویت دستگاههای‌مرکزی اداری دارد .

موتور پمپ دیزل پیکسون انگلیسی

PEGSON PUMPS

باندازه های ۲الی ۶ اینچ کوبله شده در انگلستان باموتور های بنز _ لیستر _ رستون وارد شد

نماینده انحصاری در ایران _ شرکت تهرانشهر _ محدود خیابان سعدی تلفن ۳۴۳۵۳ _ ۳۰۲۱۱۵

۱_۱۵ آ_۳۳۴۸۸

قابل توجه _ گرمابه داران _نانوائیهاوقنادیها

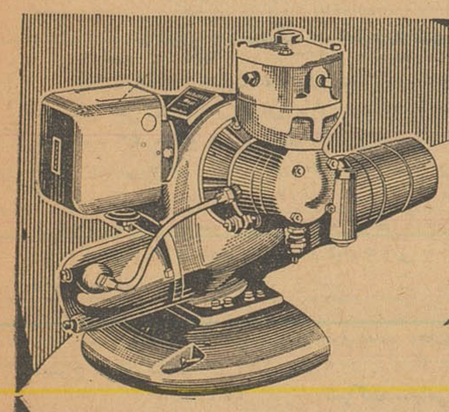

مشعل اتوماتیک

کاملترین مشعل خودکار

محصول آمریکا

اتوماتیک

اتوماتیک

در نتیجه احتراق کامل صد در صد مشعل را تولید مینماید

باندازه های مختلف برای مصارف اماکن عمومی و شخصی

مانند دیگهای بخار حمام های عمومی وخصوصی آشپزخانه قنادی نانوائی گرمخانه شوفاژ

بدون خطر _ بدون دود_ کم مصرف

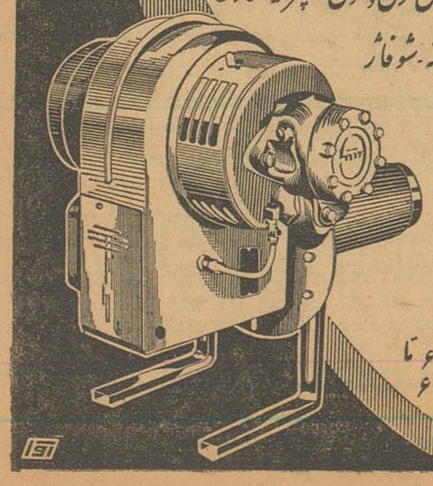

نماینده انحصاری شرکت سهامی ایران تکنو

خیابان تخت جمشید بین بهار و روزولت تلفن ۶۲۸۶۲ تا ۶۲۸۶۷

OIL-O-MATIC

۲۰۰ هزار دلار گواهی صدور کالا

بژاپن تاکنون صادر و برای واردات کالا تسلیم بازرگانان شده

امروز اطلاع حاصل شد که شرکت معاملات خارجی پس از اجرای مقررات جدید بازرگانی ایران و ژاپن ، تاکنون در حدود ۲۰۰ هزار دلار گواهی صدور کالا صادر و تسلیم بازرگانان کرده است.

بموجب مقررات جدید بازرگانی بین ایران وژاپن در صورتی ورود کالا از ژاپن بکشور امکان پذیر است که در قبال آن کالا ازایران به آنکشور قبلا صادر شده باشد.

بدین جهت در ظرف چند ماه اخیر در حدود ۲۰۰ هزار دلار گواهی صدور کالا بژاپن از طرف شرکت معاملات خارجی صادر شده تابازرگانان بتوانند معادل آن مبادرت بواردات کالا های مجاز از ژاپن نمایند.

امروز در شرکت معاملات خارجی گفته شد که ۱۸۰۰ تن کاغذی که شرکت معاملات خارجی اقدام بوارد کردن آن از خارج نموده بود اکنون تحویل شرکت شده و بتدریج از طرف این شرکت در اختیار مؤسسات دولتی گذارده میشود.

همچنین این شرکت درنظر دارد اقدام بمعاملهٔ نوشت افزار باخارج نماید تا مصرف نوشت افزار وزارت خانه ها و موسسات دولت را ببهای مناسب تامین نماید.

این مقام اضافه کرد اکنون وضع شرکت تا حدودی متعادل شده و در حدود ۴۵ میلیون ریال ازمطالبات شرکت وصول شده و بازای آن قسمتی از بدهی شرکت واریز گردیده است.

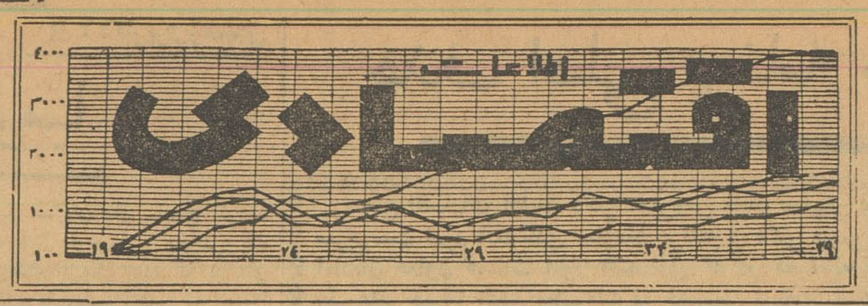

تشکیل اتحادیه‌های تولیدکنندگان و صادرکنندگان فرش

درکمیسیون تشویق صادرات مورد بررسی قرار گرفته‌است

امروز خبرنگار ما گزارش داد که موضوع تشکیل اتحادیه های تولید کنندگان و صادر کنندگان فرش‌مورد مطالعه کمیسیون تشویق صادرات وزارت بازرگانی قرار گرفته است .

در این کمیسیون درباره انجام مذاکراتی با اعضای بازار مشترک در مورد صادرات فرش ایران بررسی‌هائی صورت خواهد گرفت از جمله مسائلی که ممکن است در این کمیسیون مورد بررسی قرار گیرددادن پاره‌ای‌اعتبارات برای اتحادیه های تولید کنندگان وصادر کنندگان فرش می باشد .

بطوری که‌خوانندگان‌اطلاع‌دارندوضع صادرات فرش ایران باروپا که یکی‌از مهمترین اقلام صادرات کشور است دچار مشکلاتی‌شده است .

علاوه بر آنکه برای بهبود وضع تهیه و تولید فرش در داخل کشور باید تصمیمات اساسی گرفته شود ، برای برطرف ساختن موانع‌آن دربازار های خارج بخصوص اروپا و کشور های عضو بازار مشترك اروپا باید اقدامات جدی صورت گیرد .

اگر این بذل توجه بعمل نیاید ممکن است بعلت مقررات خاص بازار مشترك و تصمیمات کشور های عضو بازار ، ایران یکی از بزرگترین‌بازار های فرش دستباف کشوررا درخارج از دست خواهد داد .

آنچه مسلم است بررسی ها و مطالعاتی که فقط روی کاغذ باشد نتیجه بخش نیست بلکه‌باید اقدامات عملی‌هرچه زود تر شروع شود. مادر سال های آینده نه تنها باید صادرات خود را حفظ کنیم باید سعی نمائیم‌که بر میزان آن از طریق افزایش تولید وبهبود کیفیت کالا وبدست آوردن بازار های فروش جدید بیافزائیم .

۳ میلیون و ۶۰۰ هزار تومان

درسال‌شرکت‌ملی نفت‌اجاره‌بها میدهد

آسمان خراش ۱۶ طبقه شرکت ملی نفت در بهار آینده آماده می‌شود

قرار است در بهار آینده آسمان‌خراش شرکت ملی نفت در خیابان تخت جمشید افتتاح شود .

سطح زیر بنای این عمارت که ۱۶ طبقه است ۲۸۵۰۰ متر مربع است و در حدود یك هزار و سیصد نفر را میتواند درخود جای دهد وطبقه بالای سالن کنفرانسی است که ۳۱۰ صندلی خواهد داشت .

سالن غذا خوری آن برای ۵۰۰ نفر جای دارد که در دو نشست نیم ساعته میتوان هزار نفر را در آن غذا داد .

ادارات شرکت ملی‌نفت‌اکنون در۱۴ ساختمان اجاری درخیابان های تخت جمشید ـ پهلوی ـ فرانسه ـ شاه چهار راه ایرانشهر ـ خیابان شیراز قرار دارد. و شرکت در ماه ۳۰۰ هزار تومان و هر سال ۳ میلیون و ششصد هزار تومان اجاره میدهد

هم اکنون بواسطه پراکندگی‌ادارات مختلف شرکت چندین دستگاه وسیله نقلیه برای انجام قسمتی از کار های ارتباطی نگهداری میشود که پس از انتقال به ساختمان جدید زائد بر احتیاج خواهد بود واز این راه مبلغی معادل سه میلیون ریال درسال صرفه جوئی خواهدشد .

عمارت شرکت‌دارای دستگاه‌مرکزی حرارت و دستگاه کامل تهویه است.

در ساختمان جدید ادارات مختلف شرکت از طبقه سوم تا شانزدهم

ایجاد درآمد برای‌صندوق تعاون‌جوانان

ازطریق اجرای طرحهای مختلف‌موردبررسی قرارگرفته‌است

امروز یك مقام مطلع بخبر نگارما گفت پس از تشکیل جلسه هیئت مدیره صندوق‌تعاون‌جوانان درحضور آقای نخست وزیر وعده هائی که آقای نخست وزیر برای کمك باین صندوق دادند پیش بینی میشودطرح هائی اجراء گردد که بموجب آن از طرق مختلف برای صندوق کسب درآمد شود .

این مقام افزود اکنون مطالعه‌روی طرح‌های مزبور ادامه دارد ومذاکراتی نیز باموسسات مشابه که هدفشان کمك بجوانان برای توسعه و ایجاد کسب و کار ـ تحصیل و غیره‌میباشد جریان دارد تا موسسات مزبور در آینده باهم تماس بیشتری داشته باشند

تاکنون صندوق تعاون جوانان‌بیش از نیمی از سهام‌خودراکه بالغ بر ۲۵ هزارسهم میباشد بفروش‌رسانیده و ۲۵ هزار سهم بقیه نیز موجود میباشد که بمتقاضیان بتدریج فروخته خواهد شد .

چون کلیه سهام این صندوق به فروش نرسیده و کمکی نیز از طرف موسسات مختلف دولتی و خصوصی باین موسسه نشده ـ بدین جهت صندوق مزبور تا کنون نتوانسته به کلیه متقاضیان وام کسب و تحصیل کمك نماید .معذلك تاکنون بتعداد زیادی از کسبه و پیشه وران و محصلین داخل و خارج تا آنجائی که‌قدرت مالی صندوق اجازه میداد کمك شده است مبلغ وام های کسب در حدود ۳۰ هزار ریال میباشد و بطور یکجا بسهامدار واجد شرایط پرداخت میشود ـ وام های تحصیلی بطور ماهانه بمحصلین داده میشود و مبلغ آن از ۸۰۰ تا ۱۵۰۰ ریال میباشد .

برای‌مبارزه باحملات ملخ

یك‌سازمان مجهز درجنوب ایجاد میشود

وزیر کشاورزی امروز گفت :

امروز آقای دکتر ارسنجانی‌وزیر کشاورزی اظهار داشت که برای مبارزه باحملات ملخ ، یك‌سازمان مجهز در جنوب ایجاد خواهد شد وتاپایان کار مبارزه باملخ بکار خود ادامه خواهد داد.

ریاست این سازمان با معاون فنی وزارت کشاورزی خواهد بود

وی برای نظارت مستقیم د رامر مبارزه با ملخ بجنوب خواهد رفت.

وزیر کشاورزی در این موقع به نقشه‌ای‌که مقابل خودداشت اشاره کرد و گفت وضع حملات دسته‌های ملخ هر روز برروی این‌نقشه‌منعکس می شود برای آنکه معلوم شود عملیات مبارزه با ملخ چگونه انجام میگیرد، عده‌ای را مامور کرده‌ام‌که وضع مبارزه با ملخ را مشاهده و بمن اطلاع دهند تا همراه باگزارش های تلگرافی‌که از وضع مبارزه با ملخ به تهران میرسد مورد بررسی قرار گیرد.

خبرنگار ما اضافه می کند که از رو زدوازدهم تا هفدهم ماه جاری دسته های ملخ دریائی برنك های قرمز وزرد و قهوه‌ای بصورت دسته های بزرك دیده شده عرض این دسته ها یك تا دو کیلومتر وطول ۸ تا ۷۵ کیلو متر بوده‌است.

دسته‌های‌ملخ‌مزبوردر مناطق‌جنوبی از شمالشرقی‌بجنوب‌غربی‌درحال‌پروازند و بعضی دسته‌ها که نیز بزمین نشسته وتخم ریزی را آغاز کرده‌اند.

اولین قسمت‌وام آلمان

تاچند روز دیگردر اختیار سازمان‌برنامه‌گذاشته‌میشود

امروز از سازمان برنامه کسب اطلاع‌شد که در چند روز آینده اولین قسمت وام آلمان به سازمان برنامه پرداخت خواهد شد .

مبلغ مزبور بمصرف‌تکمیل‌ساختمان مد سفید رود خواهد رسید .

یك مقام سازمان برنامه بخبرنگار ما اظهار داشت بیش از ده میلیون مارك از قسمت اول وام آلمان برای خرید زمین های مجاور سدسفیدرود مصرف خواهد شد این‌زمین ها بتدریج پس‌از بالا آمدن آب دریاچه سفیدرود بزیر آب خواهد رفت .

یك‌هیئت‌از کارشناسان‌ومتخصصین ارزیابی اکنون برای بررسی و مساحی وارزیابی زمین‌های اطراف‌سدمشغول فعالیت می باشند .

قسمت اول وام آلمان جمعا پنجاه میلیو ن‌مارك است که بتدریج پس‌از وصول صورت هزینه ها و سند مخارج‌سد سفیدرود بوسیله‌دولت‌آلمان پرداخت خواهد شد .

۲۰۴۵۹۱
تلفن مستقیم سرویس اقتصادی

مزایده و مناقصه

*موسسه انحصار دخانیات خرید هفتادوسه‌میلیون‌فیلتر تا۱۲ر۱۳۴۰

*شرکت سهامی کارخانجات قند ایران خرید هفتاد و دو قلم انواع آهن تا ۲۴ر۱۰ر۱۳۴۰

*سازمان بنادر و کشتیرانی‌خرید یك فروند قایق تعمیرات مورد احتیاج بنادر و دو دستگاه موتور ژنراتور تا ۳ر۱۲ر۱۳۴۰

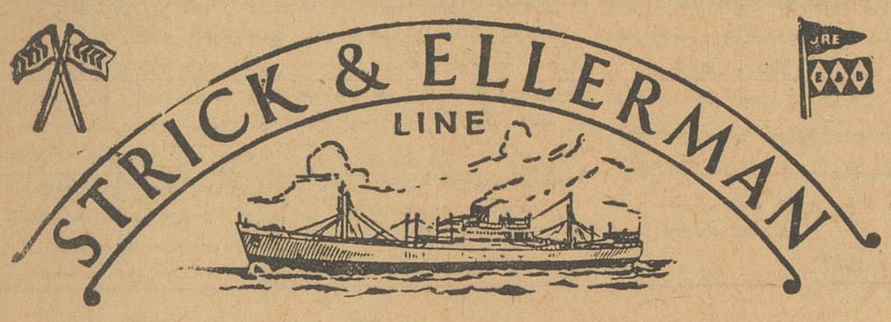

خط کشتیرانی استریك والرمن

سرویس مرتب از انگلستان و قارهٔ اروپا

حمل‌مستقیم

به

ایران وسایر بنادر خلیج فارس

کشتی‌ها برای انگلستان وقاره اروپا بار قبول‌مینمایند وهمچنین برای بنادر دریای‌قرمز وبنادر دریای مدیترانه درسرراه بارقبول مینمایند
(بطور مستقیم یاغیر مستقیم)
برای تعیین نرخ‌کرایه وسایر مشخصات‌به‌آدرس زیر مراجعه فرمائید

FOR FURTHER PARTICULARS APPLY TO:-
FRANK C. STRICK & CO. (BUSRA) LTD.:-
KHORRAMSHAHR BASRA, BAGHDAD.
or to
FRANK C. STRICK & CO. (BUSRA) LTD.
and
S. DORABJEE & SON;
77, Avo. Ferdowsi,
Teheran
or to
FRANK C. STRICK & CO. LTD.,
12-20, Camomile Street,
LONDON. E. C. 3.

Tel: 45357, 40419,

برنامه حرکت کشتی های استریك والرمن از انگلستان

نام بندر	نام کشتی	به‌بندر خرمشهر تاریخ‌خروج	تاریخ‌ورود‌تقریبی‌به‌بندرخرمشهر
ازلندن	عربستان بلوچستان افغانستان سیتی‌اف‌باته	۱۶ ژانویه آخر ژانویه اواسط فوریه	درحدود ۱۳ مارس در حدود اواسط مارس در حدود اول آوریل
ازلیورپول	ارمنستان نایمفه	۱۴ فوریه ۱۰ فوریه	در حدود ۲۶ فوریه در حدود ۲۲ مارس
ازمنچستر	شهرستان ستهلنا	۱۶ فوریه ۱۰ فوریه	در حدود ۱۹ مارس در حدود ۱۳ آوریل
ازگلاسکو	ستهلنا	بارگیری راتکمیل میکند در منچستر	ـ
ازکاردیف	ستهلنا	بارگیری راتکمیل میکند در منچستر	ـ
ازگرینچ‌موت	بلوچستان	بارگیری را تکمیل میکند در لندن	ـ
ازمیدل‌اسبورك	بلوچستان	بارگیری را تکمیل میکند در لندن	ـ
ازآنتورب	عربستان افغانستان سیتی‌اف‌باته	بارگیری را تکمیل میکند در لندن بارگیری را تکمیل میکند در لندن بارگیری را تکمیل میکند در لندن	ـ ـ ـ

آ ـ ۳۳۹۸۰

وارد کنندگان چای معتقدند

برای جلوگیری ازواردات چای قاچاق

میزان اختلاط چای باید تاپنجاه در صد کاهش یابد

بازار چای بر خلاف سرو صدا هائی که در اطراف چای وجوددارد کمی بهتر از هفته پیش است.

وارد کنندگان چای نسبت به تصمیمات فعلی سازمان چای‌درمورد میزان اختلاط اعتراض دارند این اعتراض را به مقامات دولتی هم‌ابراز داشته‌اند. آنها معتقدند که بایدبرای جلوگیری از قاچاق چای میزان اختلاط ۵۰ در صد کاهش یابد و محدودیت ورود چای از سیلان تقلیل پیدا کند.

قیمت در حراج سازمان چای نیز باز هم کاهش یابد.

سازمان چای مبارزه باچای قاچاق را لازم میداندوراین زمینه کوشش هائی هم بعمل آورده. در موردتقلیل قیمت در حراج، سازمان مدعی‌است که این تقلیل در سال جاری پیدا شده و احتمال اینکه باز هم تقلیل پیدا کند زیاد است اما نه بترتیبی که وارد کنندگان متوقعند.

در مورد میزان اختلاط سازمان از تصمیمات اخیر خود دفاع می کند و آنرا برای طرح های آینده و فعلی خود لازم و مفید میداند و معتقداست که مشکل اختلاط را باید بابهبود چای در کارخانه های چای خشك کنی داخلی حل کرد تا اختلاط دچار نامرغوبی نشود.

در مقابل، دسته دیگری که کارخانه داران باشند هم تقاضاهائی دارند که مهمترین آن بالا بردن اجرت چای خشك کنی‌است سازمان بااین نظر مخالف بوده و معتقداست که قیمت چای درحال حاضر بسیار زیاد است . برای مبارزه با چای خارجی و افزایش کشت و توسعه چای داخله باید از همه امکانات برای پائین آوردن قیمت‌چای‌استفاده کرد یا حداقل قیمت را تاچندسال دیگر از حد فعلی حفظ نمود و این سیاست از منافع زارعین و کشت‌کاران حمایت بعمل خواهد آورد.

سازمان‌چای معتقداست که اگر خواسته های هردو طرف اجرا شود زراعت و صنعت چای مواجه با یك خطر بزرك خواهد شد . طرفین‌باید برای منفعت بیشتر با مکانات و منافع زارعین و کشور توجه‌نمایند قبول نظرات طرفین در حال حاضر مغایر باسیاست توسعه و تکامل صنعت چای درایران است. مشکلات هر دو طرف باید با راه حل های دیگر مورد بررسی و توجه‌قرارگیرد باید کاری کرد که اول چای‌بماند تا دیگران بتوانند از تجارت‌وصنعت آن بهره برداری کنند.برای رسیدن باین هدف سازمان چای بسهم‌خود همه گونه کوشش را بعمل خواهد آورد.

میزان تصفیه پنبه درکارخانجات پنبه‌پاك کنی

گزارشی که بدست ماورسیده حاکی است که از اول مهر ماه تا آخر آذرماه سال جاری ۸۱۵۳۲ تن پنبه در کارخانجات پنبه پاك کنی کشور تصفیه گردیده و در این مدت۳۴۲۶۹ تن پنبه بکشور های انگلستان و چکسلواکی و لهستان وایتالیا و مجارستان و آلمان وفرانسه وشوروی و هلند صادر شده‌است .

میزان پنبه ای که در سال‌گذشته درمدت مشابه تصفیه‌شده‌است بالغ بر۶۲۱۲۵ تن‌و میزان صدور درهمین مدت ۳۰۶۰۲ تن بوده است .

مقایسه ارقام مزبور نشان میدهدکه میزان تصفیه و صدور پنبه افزایش یافته است .

ورود و خروج کشتیها

*کشتی «آتین‌پرنس» انگلیسی در تاریخ بیستم دی ماه‌با ۱۰۵۰۰ تن شکر دولتی وارد بندر شاهپور خواهد شد مدت توقف این کشتی در بندر هشت روز است .

*کشتی‌های زیر ظرف نه‌روز آینده وارد بندر شاهپور خواهند شد .

کشتی «سیبیلا» در ۲۰دیماه
کشتی «کوهستان» در ۲۳دیماه
کشتی «نیکاس» در ۲۵ دیماه
کشتی «بهارستان» در ۲۷ دی ماه

*کشتی «پیونر» متعلق‌به شوروی روز شانزدهم دی ماه با ۱۹ مسافر و ۷۸ تن قالی و مغز بادام وسبزه از بندرپهلوی بمقصد بادکوبه حرکت نمود .

شرکت ها

*شرکت ساختمانی سرند با مسئولیت محدود برای انجام کلیه امور ساختمانی ومقاطعه کاری اسفالت وراهسازی‌و پل سازی‌با سرمایه سه‌میلیون ریال بمدیریت آقای محمد صادق پور خلیلی تشکیل گردید .

*شرکت تعاونی درستی‌و همکاری جوانان باسرمایه بیست هزار ریال برای انجام خدمات عمومی باعضاء و انجام معاملات بمدیریت آقایان ایرج‌ذوالفنون و محمد تقی معماری وعلی اصغر نشاط فاتح و حسین‌حسینعلی خانی و یونس قزوینیان تاسیس شد .

* سرمایه شرکت سهامی کارخانه شیر پاستوریزه و استرلیزه از ۱۵ میلیون ریال به بیست میلیون ریال افزایش یافت .

*سرمایه شرکت‌کادر صنعت با مسئولیت محدود از یك میلیون و دویست و پنجاه هزار ریال به دو میلیون و پانصد هزار ریال افزایش یافت .

شن ماسه شسته
طبق اصول فنی
خلیج مرکزی خیابان ثبت شماره ۹
تلفن ۳۲۲۹۵-۳۴۳۷۴
آ ـ ۳۳۲۵۲

آگهی تجدید مناقصه خرید چهارده هزار متر پارچه صافی گونی

شرکت سهامی مواد غذائی و شیمیائی ایران مقدار چهارده هزار متر پارچه صافی گونی مورد احتیاج خود را از طریق مناقصه سی‌انداف خرمشهر خریداری مینماید داوطلبان شرکت در مناقصه میتوانند همه روزه باستثنای ایام تعطیل درساعات اداری برای دریافت برگ شرایط ومشخصات بدفتر شرکت واقع درخیابان آمل ـ کوچه دقت مراجعه نمایند . پیشنهادات تاآخر وقت اداری روز سه شنبه ۱۵ اسفند ماه ۴۰ پذیرفته شده و در ساعت ده صبح روز بعد باز وخوانده خواهد شد .

شرکت سهامی مواد غذائی و شیمیائی ایران
۳ـ۱ آ ـ ۳۳۵۵۸

فروش کنتور آب

تعدادی کنتور آب ۱۵ و ۲۰ میلیمتری (۳و ۵ متر مکعب)به‌تازگی رسیده و آماده فروش است .

طالبین به تلفن ۴۶۹۷۶ یا صندوق پستی ۱۵۱۸ رجوع فرمایند .
۲ـ۱ آ ـ ۲۴۶۴۵

مولد برق دیزلی مشهور گانز

بقدرت ۲۰ کیلوولت آمپر به‌تعدادکمی وارد شد . به شرکت تکنوماشین خیابان سعدی تلفن ۳۵۹۸۰ مراجعه فرمائید .

آ ـ ۴۳۰۴۲ گردونه

آگهی تشکیل مجمع‌عمومی

بنا بتقاضای اکثریت صاحبان سهام و باتوجه بمواد ۲۲ و ۲۳ اساسنامه شرکت سهامی فرش ایران درساعت ۹ صبح روز یکشنبه اول بهمن ماه ۴۰ مجمع عمومی فوق‌العاده و درساعت ۱۰ صبح همان روز مجمع عمومی عادی شرکت در محل شرکت واقع درخیابان فردوسی تشکیل میشود از صاحبان سهام دعوت مینماید که طبق مقررات‌اساسنامه در مجامع نامبرده حضور بهمرسانند و برای گرفتن ورقه ورودیه تاآخر روز ۳۰ دیماه ۴۰ شخصا یاوسیله وکیل قانونی با ارائه قبض موقت‌سهام بدفتر شرکت مراجعه نمایند .

دستور جلسه

دستور جلسه مجامع عمومی فوق‌العاده وعادی : اجرای و ظائف مصرح در اساسنامه .

آ ـ ۳۳۹۷۴ شرکت سهامی فرش ایران

آگهی تغییرمحل‌شرکت سهامی بایرفارما ایران

طبق نامه مورخه ۱۳ر۱۰ر۴۰ شرکت سهامی بایر فارما ایران محل شرکت به‌خیابان خیام پاساژ امیرسلیمانی تغییر یافته است .

مراتب طبق ماده ۲۰۰ قانون تجارت بثبت رسیده و برای اطلاع عموم در روزنامه رسمی کشور و یکی از جراید کثیرالانتشار یومیه‌مرکز آگهی میشود .

رئیس اداره ثبت شرکتها ومالکیت صنعتی ـ مهدی‌نراقی
آ ـ ۲۴۷۹۹

آگهی فروش ۸ دستگاه موتور مولدبرق

شرکت سهامی ساختمانی شهر آرا قبل از اینکه روشنائی کوی شهر آرا را ازبرق بنگاه‌برق تهران تامین نماید اقدام بسفارش ۸ دستگاه موتور مولد برق با مشخصات زیر نموده که فعلا بعلت عدم احتیاج موتورهای مزبور را از طریق مزایده بفروش میرساند .

موتورهای مولد برق از نوع GAS — 100/ ساخت کارخانجات اسکانیاوابیس سوئد موتور دیزل ۶ سلندرچهار زمانه قدرت موتور هر دستگاه ۱۵۶ اسب و موجود درتهران میباشد .

خریداران میتوانند عین موتور هاو مشخصات کامل را همه روزه صبح وعصر درانبارشرکت واقع درکوی شهرآرا تلفن ۶۸۹۹۳ ملاحظه نمایند پیشنهاد دهندگان بایستی تاآخر روز پنجشنبه ۱۴ر۱۱ر۱۳۴۰ پیشنهاد خود رابدفتر شرکت واقع در کوی شهر آرا تسلیم و رسید دریافت دارند .

پیشنهاد دهندگان میتوانند هر هشت دستگاه یا یکدستگاه یاچند دستگاه از هشت دستگاه راخریداری نمایند.

شرکت در رد یاقبول یك‌یاکلیه پیشنهادات مختار است .

شرکت سهامی ساختمانی شهر آرا
۲ـ۱ آ ـ ۳۳۹۹۴

۳۰۰ ستاره هنرمند ایرانی

برصحنه پرشکوه فستیوال باله هنرنمائی میکنند

*** هنرهای زیبای کشور بربرنامه‌های فستیوال نظارت کامل دارد**
*** درپنج شب فستیوال سه برنامه کاملا متفاوت روی صحنه می‌آید**
*** برای جلوگیری از بوجود آمدن بازار سیاه از ۲۵ دیماه بلیطهای فستیوال بمعرض فروش گذاشته می شود**

از روزدوشنبه ۹بهمن تا روزجمعه ۱۳بهمن ۳۰۰ ستاره هنرمند ایرانی از چهار هنرستان مشهور باله ایران برصحنه پر شکوه فستیوال باله و رقصهای محلی سازمان کمك کودك موسسه اطلاعات هنرنمائی می کنند وهنرهای زیبای کشور این فستیوال را در کادر هنری و فنی رهبری وهدایت می کنند .

ترتیب برنامه ها که مرتبا باطلاع خوانندگان عزیز میرسد طوری است که در این پنج شب سه برنامه متنوع اجرا می شود و هر تماشاچی از پنج شب فستیوال سه شب می تواند به تماشا بیاید و برنامه های مختلفی را تماشا کند .

گنجایش سالن

چون گنجایش تالار فرهنك در هر شب فقط ۶۰۰ نفر است و با توجه باستقبال مردم احتمال میرود که بلیط های ورودی فستیوال بازار سیاه پیدا کند ترتیبی داده شده است که از تاریخ ۲۵دیماه بلیطهای فستیوال در مراکز مختلف بمعرض فروش گذاشته شود .

مزاحمین را ازپیست اسکی برانید

خیلی از چیزها که بعنوان سوغات فرنگستان و تمدن غرب بکشور ما آمده عملا در داخل کشور ما مسخ شده و تغییر ماهیت داده است و نمونه زنده آن ورزش فرنگی اسکی است .

اسکی ورزش مفرح زمستانی است، خیلیها به آن علاقمند شده اند وبا اینکه ابزار و وسایل اسکی در کشور ما فوق العاده گرانست وباین ورزش خواه وناخواه رنك اشرافی میدهد اما آنها که طالب این ورزش هستند چه اشرافی وچه غیراشرافی بهرترتیب وسایل اسکی رافراهم میکنند مبلغی خرج میکنند وجمعه را بایکی از کاروانها یا باوسیله شخصی به پیست آبعلی میروند امادر آنجا وضع عادی نیست. عده‌ای که نه اسکی میفهمند ونه وسیله اسکی دارند بابطریهای محتوی مشروبات الکلی باینطرف وآنطرف میدوند، عربده های مستانه میکشند، نفس کش میطلبندو راحتی را از اسکی بازان واقعی سلب میکنند . واقعا جای تاسف است که عده‌ای بیجهت وفقط بعنوان «تماشاچی» بی آنکه دارای وسیله اسکی باشند به «پیست» میروند تادر آنجا بقول خودشان «عشق» کنند .

سال گذشته عده‌ای مامور انتظامی درپیست آبعلی بودندو بمقدار کافی ازاینگونه تظاهرات مستانه وخلاف اخلاق جلوگیری میکردند ولی متاسفانه امسال تاهفته گذشته از مامورین انتظامی خبری نبود ودر همین دوسه هفته که اسکی بازان به پیست آبعلی میروند فریادشان ازدست مزاحمین بلند است وخوست فدراسیون اسکی برای پایان بخشیدن باینوضع ازسازمانهای انتظامی کمك بخواهد و مزاحمین رااز پیستهای اسکی براند .

ر ـ اعتمادی

ورزش

والیبال بانوان

بقرار اطلاع ازفدراسیون والیبال کشور مسابقات والیبال قهرمانی آزاد بانوان تهران از آخر این هفته در استادیوم فرح پهلوی آغاز خواهد شد دیروز بعد از ظهر مراسم قرعه کشی بین تیمهای شرکت کننده انجام گردید واز روز پنجشنبه مسابقات آغاز خواهد شد .

کاروان اسکی نادر

کاروان اسکی ،باشگاه نادر بسرپرستی آقای جعفر ثبوتی روزهای جمعه به پیست آبعلی میرود وکلاسهای خود را زیر نظر مربیان و قهرمانان کشور دایر مینماید .

یك دوشیزه پیانیست ایرانی

توجه هنردوستان رابخود جلب کرده‌است

گردید ودر این میان دوشیزه آلپ توانست با اجرای چند برنامه توجه هنردوستان را بسوی خود وکشورش جلب نماید . یکی از روزنامه های معروف شهر اشتوتکارت درباره برنامه هاله آلپ نوشت:

«پیانیست جوان ایرانی دو قطعه جالب از «براهمس» «استراوینسکی» را باستادی فراوان اجرا کرد ووی با قدرت وتوانائی شگرفی که نمودار موفقیتهای درخشان آینده وی می‌باشد توانست اعجاب همگان رابر انگیزد » .

آلمان ـ خبرنگار اطلاعات

آکادمی موسیقی هامبورك اخیرا تعدادی از دانشجویان زبده خودرا در رشته‌های مختلف برگزیدو آنها را برای اجرای کنسرت به پنج شهر آلمان اعزام داشت . در میان این دانشجویان برای اولین بار یك دوشیزه ایرانی بنام «هاله آلپ» انتخاب شد .

برنامه های دانشجویان مزبور در شهرهای آلمان با موفقیت روبرو

دو صحرانوردی

بقرار اطلاع ساعت دو ۱بعد ازظهر پنجشنبه بیست ویکم دیماه (فردا) یك مسابقه دو صحرا نوردی بمسافت سه کیلو متر در بخش شرق تهران در نارمك برگزار خواهد شد کلیه دونده های دبیرستان در دشت در این مسابقه شرکت خواهند نمود.

تیم بسکتبال ایران درکراچی

بقرار آخرین اطلاع رسیده از لاهور تیم بسکتبال ایران در مسابقات دوره‌ای چهار جانبه، کشور های پاکستان ، هندوستان ، سیلان در اولین مسابقه از تیم هندوستان شکست خورد ولی با نتیجه ۹۷ به ۶۷ بر تیم سیلان و ۷۴ بر ۵۱ بر تیم بسکتبال پاکستان پیروز گردید صبح دیروز تیم بسکتبال ایران بدعوت فدراسیون بسکتبال کراچی برای انجام یك مسابقه به آن شهرستان عزیمت نمود .

ژولیت

ژولیت (لیلی غرب) که داستان عشق و دلداده گیش ودیعه قرنهاست امروز نام خود رابه پیراهنی داده است که زیبایان شهرماو آنهاکه در سلیقه وشیك پوشی انگشت نما هستند مشتاق دیدار و آرزومند داشتن آنند.

پیراهنهای ژولیت باتازه ترین طرحها برنگها واندازه های مختلف وبارچه ژرسه پشمی اعلادر دسترس شماست .

دوشس ـ خیابان استالین (قوام‌السلطنه شمالی)

۱ـ۲ آ ـ ۳۳۹۷۲

آگهی مزایده

چیت سازی تهران زوائد چیت ـ چلوار و الوان درجه ۲ را ازطریق مزایده بفروش میرساند .

داوطلبین میتوانند نمونه و شرائط و مشخصات این مزایده را از طریق آقای هوسپیان در این کارخانه اخذ نمایند .

پیشنهادات بایستی حداکثر تاساعت ۳ بعد از ظهر روز ۲۶ر۱۰ر۴۰ تحویل گردند . پیشنهادات درساعت ۱۰ صبح روز ۲۷ر۱۰ر۴۰ بازخواهد شد .

رکارخانه چیت سازی تهران

۱ـ۲ آ ـ ۲۴۸۲۳

آگهی مزایده موقوفه

بانظارت اداره اوقاف تهران قطعه زمین موقوفه مشهدی مهدی واقع درجمال آباد نیاوران پلاك ۱۸ ازسنك ۴ اصلی بمساحت تقریبی ۱۲۱۵ متر مربع بمنظور ساختن خانه که اعیانی متعلق باجاره دار خواهد بود باحداقل اجاره بهای سالیانه مبلغ ۲۱۸۷۰ ریال نقد از طریق مزایده اجاره داده میشود داوطلبان اجاره بایستی مبلغ ۲۲۰۰ ریال برسم سپرده یا بحساب شماره ۹۴۰۲۸ بانکملی بازار بسپارند و پیشنهاد خود راباقبض سپرده در پاکت سربسته تاپایان وقت اداری روز چهارشنبه ۲۵ بهمن‌ماه ۱۳۴۰ بدفتر کل اوقاف تسلیم و رسید دریافت دارند .پیشنهاد های رسیده در روز پنجشنبه ۲۶ بهمن ماه ۱۳۴۰ ساعت ۱۰ صبح در اداره اوقاف تهران خوانده میشود . برای کسب اطلاع از شرایط مزایده به آگهی تفصیلی یا بدفتر کل اوقاف مراجعه نمایند .

رئیس اداره اوقاف تهران ـ ذوالقدر

آگهی دعوت از رانندگان دولتی

چون برحسب تصمیم هیئت مدیره سندیکای مستقل رانندگان دولتی بایستی نسبت به تغییر نام سندیکا تصمیمی اتخاذ و بعدا باطلاع ثبت شرکتها برسد لذا از عموم اعضای سندیکای مستقل رانندگان دولتی دعوت میشود که درساعت پنج (۵) بعد از ظهر روز دوشنبه بیست و پنجم (۲۵) دیماه در محل سندیکا حضور بهمرسانند .

دبیر اول و مسئول سندیکای مستقل رانندگان دولتی

آ ـ ۲۴۷۷۵ محمدعلی شیعی

آگهی شماره ۲

شعبه مهندسی لشکر ۱ گرگان مقدار ۱۰۰ هزار قالب آجر قزاقی سفید و ۳۵۰۰ کیلو قیر و ۷۰۰ متر گونی قیراندود و ۲۳ تن گچ مرغوب و ۱۱۱۰ کیلو گرم تیرآهن نمره ۲۴ و ۱۰۷۸۲ کیلوگرم تیرآهن نمره ۱۶ و ۱۵۰ کیسه سیمان پرتلند تهران و دویست کیلو رنك مختلف ساخته و یکصد متر مربع شیشه ۲ میلیمتری راازطریق مناقصه خریداری مینماید .

۱ـ داوطلبان بایستی پیشنهاد خود را تاآخر وقت اداری روز دوشنبه ۱۸ دیماه ۴۰ تنظیم و بدفتر شعبه مهندسی لشکر ۱ تسلیم و رسیداخذ نمایند کمیسیون مناقصه درساعت ۱۰ صبح روز ۱۹ر۱۰ر۴۰ تشکیل و حضور پیشنهاد دهندگان در کمیسیون مناقصه آزاد خواهدبود .

۲ـ پیشنهاد دهنده بایستی یك نسخه از پیشنهاد خود را باداره بازرسی مالی ارتش درتهران ارسال و قبض سفارشی پستی را ضمیمه پیشنهاد تسلیمی به‌شعبه مهندسی لشکر ۱ نماید

۳ـ میزان سپرده مبلغ ۲۰ر۰۰۰ ریال میباشد که بایستی بحساب ۲۰۰۲۳ دارائی لشکر گرگان پرداخت و قبض آنرا ضمیمه پیشنهادخود نماید .

۴ـ هزینه مالیات و حق الاثبت و غیره بعهده پیشنهاد دهنده است

۵ـ شعبه مهندسی لشکر ۱ مختار است تا صدی بیست و پنج کسر ویااضافه مصالح مورد نظر را خریداری نماید .

۶ـ به پیشنهادهای مشروط و مبهم وپیشنهادیکه بعد از موعد مقرره درآگهی برسد مطلقا ترتیب اثر داده نخواهد شد .

۷ـ پیش قسط داده نخواهد شد .

۸ـ شعبه مهندسی لشکر در رد یا قبول کلیه پیشنهادات مختاراست

۹ـ برای حسن انجام پیمان صدی ده از کل معامله تضمین بانکی اخذ خواهد شد و سپرده مناقصه در پایان انجام پیمان مسترد خواهدشد

۱۰ـ مدت تحویل مصالح فوق از تاریخ انعقاد پیمان در ظرف ۲ ماه خواهد بود .

رئیس شعبه مهندسی لشکر ۱ گرگان سروان مهندس معانی

۱ـ۳۴۰۱۸

آگهی تصحیحی حصروراثت

بتاریخ ۱۷ر۱۰ر۴۰ پیرو آگهی مورخه ۱۶ر۹ر۱۳۳۲ موضوع درخواست حصرو وراثت آقای قربان سلمانی محسنی بشرح پرونده شماره ۱۴۵۳ر۳۲ که نام خانوادگی عیال متوفی شقاقی استفائی و شماره شناسنامه شماره ۲۲۱ قید و درج گردیده مبنی براشتباه است ولذا حسب درخواست متقاضی واخذ رونوشت شناسنامه در تاریخ فوق دادگاه شعبه اول بخش تهران بتصدی امضاء کننده زیر آگهی مذکور را تصحیح و توضیح میدهد که نام خانوادگی بانو اختر (شقاقی اسفتانی) وشماره شناسنامه نامبرده ۳۳۱ صادره از حوزه ۴ سراب میباشد .

دادرس شعبه اول دادگاه بخش تهران ـ عشقی

آ ـ ۲۴۸۰۵

آگهی صنف اتحادیه باطری سازان تهران و حومه

بدین وسیله باطلاع کلیه آقایان باطری سازان تهران اعم ازکسانی که در خیابان یا درداخل گاراژ یا اطوشوئی کارگاه باطری سازی دارند میرساند که بنابتقاضای عده زیادی ازهمکاران محترم و تصویب هیئت مدیره اتحادیه موظفند که روزهای جمعه از صبح تعطیل نمایند آقایانی که برخلاف دستور فوق رفتار کنند مطابق ماده ۳۳ اساسنامه صنف اتحادیه رفتار خواهد شد ـ امیدواریم که تمام همکاران محترم از روز جمعه ۲۲ر۱۰ر۴۰ دستور فوق را بمرحله اجرا بگذارند .

ازطرف هیئت مدیره صنف باطری سازان تهران ـ حسین مومنی

آ ـ ۲۴۷۴۵

کشتی گیران دبیرستان نظام

باتیمهای مروی ـ اسد آبادی ـ شرف ـ بابك مسابقه میدهند

مسابقه کشتی داخلی دبیرستان ورزش دبیرستان انجام گردید و گردیدند .

نظام در هفت وزن زیر نظر شعبه نفرات اول هر وزن باین شرح انتخاب وزن اول داوری در وزن دوم هاشمی در وزن سوم قربانی دروزن چهارم انتصاری در وزن پنجم پور تیمور در وزن ششم یزدی ودر وزن هفتم پیرانی .

صبح امروز سرکار ستوان یکم خاوری مسئول ورزش دبیرستان نظام به خبر نگار ما گفت از تیمهای کشتی دبیرستان های مروی ،اسد آبادی ، شرف بابك دعوت شده است که روز بیست و پنجم دیماه در دبیرستان نظام یکدوره مسابقه تشویقی انجام دهند تیم منتخب دبیرستان نظام دراین مسابقه شرکت خواهد نمود .

این مسابقه ساعت چهار بعد از ظهر در سالن کشتی دبیرستان نظام زیر نظر فدراسیون کشتی کشور انجام خواهد شد .

آغاز مسابقات داخلی دانشسرایعالی

درمراسم افتتاح مسابقات

بیاد مرحوم صادقیان دبیر سابق ورزش یکدقیقه سکوت اعلام شد

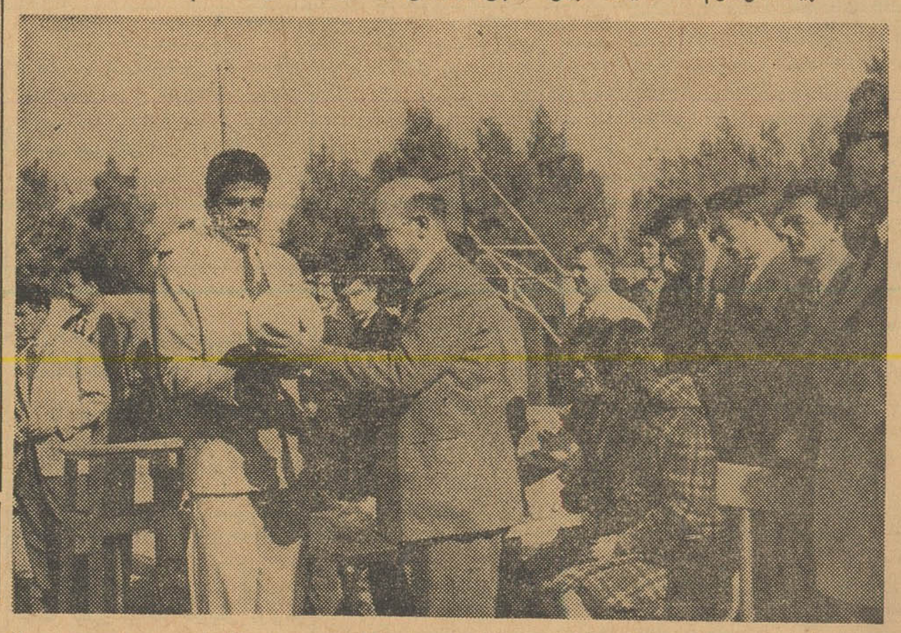

هفته گذشته مسابقات داخلی دانشسرایعالی در حضور رئیس و استادان دانشسرایعالی در محل دانشسرای عالی آغاز گردید اولین دوره مسابقات والیبال بین تیمهای رشته های مختلف به داوری آقایان تهرانی نوروزی، مشگین، چشم‌خاوری صارمی ، پایه گذار ، خزائلی ، فارابی ، عرفیان با پرتاب اولین توپ بوسیله آقای دکتر صناعی رئیس دانشسرایعالی آغاز گردید .

ابتدا یکدقیقه سکوت برای آرامش روح مرحوم صادقیان دبیر سابق ورزش دانشسرایعالی اعلام شد و سپس اولین بازی بین تیم های تاریخ و جغرافیا و سال دوم تربیت بدنی انجام شد و نتیجه دو بریك به نفع تربیت بدنی خاتمه یافت و سپس دنباله مسابقات بدین شرح انجام گردید . طبیعی با فیزیك برنده طبیعی ، شیمی با زمین‌شناسی برنده شیمی ، فلسفه با زبان خارجه برنده زبان خارجه ، آموزش‌پرورش با ریاضی برنده ریاضی ، سال سوم تربیت بدنی با تیم سال دوم زیست شناسی برنده سال ۳ تربیت بدنی دنباله مسابقات در قسمت والیبال و بسکتبال از هفته آینده انجام خواهد شد همچنین مسابقات دختران دانشجو ازامروز آغاز گردیده است ضمنا در حین اجرای مسابقات برنامه های ژیمناستیك نمایشی توسط قهرمانان ژیمناستیك دانشسرایعالی انجام میشد

کاروان اسکی اطلاعات ـ تهران جوان روز جمعه به آبعلی میرود

لوکسافلکس کرکرهٔ بی رقیب
Luxaflex
شرکت سهامی پخش لینولئوم ایران ـ چهارراه کالج ـ تلفنهای ۴۱۰۴۰ و ۴۷۰۷۰
آوازه

راهنمای کسب

استخدام

آرایش لایف
سالن آرایش و زیبائی لایف‌بانوی متخصص آرایش‌باحقوق مکفی‌استخدام مینماید تلفن ۸۵۸۶۹
آ ـ ۲۴۶۲۳ ۱ ـ ۳

هنرپیشه
موسسه لانسمان بعده‌ای هنرپیشه زن ومرد نیازمند است علاقمندان به خیابان منوچهری ارباب جمشید کوچه لیقوانی مراجعه نمایند .
۱ ـ ۳ آ ـ ۱۱۶۵

بتعدادی خدمتکار ـ پرستار
زن نیازمندیم تلفن ۷۱۴۰۲ ـ ۳۰۳۷۷۴
آ ـ ۱۱۸۰

جریای کار

شخصی با معلومات
علمی و عملی و تجربیات ۲۳ساله در مورد نصب و تعمیر انواع موتور و ژنراتورها سوپرشارژ وغیره ـ نصب تابلو و شبکه و الکتره موتور ها فشار قوی وضعیف نصب و تعمیر موتور پمپ و کمپرسور ـ سرپرستی تاسیسات فنی و کارخانجات مکانیك حاضر است با شرایط آبرومند در تاسیسات یا کارگاههای ملی مشغول کار شود بین‌ساعت ۲ ـ ۴ بعد از ظهر با تلفن ۴۲۳۷۳ مکالمه فرمائید .
۱ ـ ۲ آ ـ ۲۴۸۲۹

دانشجوئی جهت تدریس
انگلیسی برای سیکل اول و دوم در منازل آماده‌است . داوطلبین براهنمای شماره ۴۷۹ اطلاعات مراجعه نمایند

راننده باداشتن‌گواهی
نامه پایه دوم همکانی جویای کار است بتلفن ۱۲۷۶۶ یا ۲۸۶۲۲ مراجعه فرمائید .

گم شده

لیسانس شماره ۷۳۱۸
مورخ ۱۲ر۵ر۱۳۲۹ دانشکده حقوق دانشگاه تهران بنام بهرام ملائکه‌مفقود گردیده یابنده آنرا تسلیم داروخانه فرزانه نو خیابان ناصر خسرو نماید ومژدگانی قابلی دریافت دارد .
آ ـ ۲۴۷۶۷

سه‌برگ چك شماره‌های
۳۰۲۲۳۶ ـ ۳۰۶۴۷۳ و ۲۲۶۳۷ که دو برگ اول آن یکی بمبلغ ده هزار ریال و دیگری همان مبلغ بانك پارس شعبه نازی آباد و یکبرگ آن چك بانك کشاورزی روبروی سنگلج بمبلغ دو هزار تومان از حساب شماره ۲۲۶۳۷ هرسه در وجه اینجانب اشرف بهبودی نوشته شده و مقداری پول وشناسنامه محتوی آنها بوده گمشده از یابنده تقاضا می شود خیابان غار کوچه معصومه حیاط اشرف بهبودی داده‌و مژدگانی دریافت دارد و چکهای مزبور از درجه اعتبار ساقط است .
آ ـ ۲۴۸۱۷

پنجشنبه ۱۴ دیماه
کیف بغلی محتوی مبلغی اسکناس و اوراق وشناسنامه مفقودشده‌از یابنده تمنی‌داردوجه‌را بعنوان پاداش برداشته وبقیه را باین آدرس ارسال فرمایند. خیابان لاله‌زار سرای طاهباز اطاق شماره ۱۵ فیروز طالع
آ ـ ۲۴۸۰۳

بیك دستگاه سنك شکن کوبیت برای اجاره و یاخرید نیازمندیم بتلفن۷۰۰۶۴مراجعه فرمائید .
۱ ـ ۳ آ ـ ۱۱۸۷

مشاغل تلفن

هر نوع شماره تلفن
خریدو فروش‌میشود تلفن ۶۰۱۸۳
۱ ـ ۲۶ آ ـ ۹۹۲

تلفن ۳، ۵ و ۶ خریداریم آژانس ۹۰۰ تلفن ۷۰۲۵۲
آ ـ ۱۱۷۶

تلفنهای اطلاعات

تلفن خانه ۳۰۰۱۱ الی ۳۰۰۱۹
شعبه آگهیها ۳۰۲۶۳۳ ـ ۳۰۵۱۰۸
شعبه آبونمان ۳۰۰۱۰
سرویس حوادث ۳۰۳۵۶۹
سرویس اقتصادی ۳۰۴۵۹۱
شعبه شهرستانها ۳۰۵۰۶۷
اطلاعات هفتگی ۳۰۴۸۷۷
اطلاعات کودکان ۳۰۳۳۱۳
اطلاعات بانوان ۶۹۷۱۵
مجله الاخاء ۳۱۰۷۹
کانون آگهی طوطی نو ۳۰۴۵۹۳ ـ ۳۰۴۵۹۲

فروش اتومبیل

فروشگاه اتومبیل ۴۰
از ۱۰۰ دستگاه انواع اتومبیل‌های امریکائی و اروپائی همیشه ۱۰دستگاه موجودا ست‌واگر خیال فروش اتومبیل خود ر ادارید بنفع شما است که با ما مشورت کنید جمشید آباد شمالی کاشی ۴۰ تلفن ۴۹۶۳۳

بورس اتومبیل حکیمی
مرکز خرید وفروش اتومبیلهای تمیز بقیمت روز خیابان پهلوی مقابل کافه شهرداری تلفن : ۶۸۹۴۸

لوازم یدکی اصلی فورد
تجارتخانه شالچی فروشگاه لوازم یدکی فورد خیابان امیرکبیر ساختمان شالچی تلفن ۳۰۵۳۶۵
۱ ـ ۲۶ آ ـ ۹۲۸

بورس اتومبیل فردوسی
خریدوفروش انواع اتومبیل ۶۰۱۸۳
۱ ـ ۲۶ آ ـ ۹۹۳

لوازم یدکی اتومبیل
همه‌نوع زنجیراتومبیل پیچ‌ومهره و میخ پرچ لوله لاستیکی لوله مسی بی درز اصل (مانسمان) موجود کوچه ناظم‌الاطباء مغازه انترناش تلفن ۳۷۸۲۱

فروش
یکباب بنگاه معاملات اتومبیل با موقعیت مناسب بفروش میرسد تلفن ۳۷۴۴۷
۱ ـ ۳ آ ـ ۱۱۷۵

اجاره داده می شود

شاه‌آباد اول اکباتان
منزلی بمساحت ۵۰۰ متر دارای ۲۱ اطاق و تمام وسایل که سابقا جزء ادارات بوده است بطور در بست‌اجاره داده میشود تلفن ۲۱۹۱۲
۱ ـ ۵ ۱ ـ ۱۱۴۶

چند دستگاه آپارتمان
سه و چهار اطاقه بر خیابان شمیران اجاره داده می شود تلفن ۷۰۲۵۲
آ ـ ۱۱۷۷

معاملات پول

پول شرطی
هرمقدار لازم باشد موجود است مستقیما با سند مالکیت مراجعه فرمائید آژانس رایت روبروی سینما رویال تلفن ۳۱۸۴۳ ـ ۳۲۹۷۱
۱ ـ ۱۰ آ ـ ۱۰۸۶

ساختمان

کویك سرویس
برای‌انجام‌کلیه‌کارهای ساختمانی و تعمیرات فوری منازل و دکوراسیون‌در اختیار شماست . پهلوی جنب سینما مهتاب کاشی ۲۱۰ تلفن ۶۹۷۸۹ از۳ تا ۸ بعد از ظهر

آگهی حصر وراثت
بتاریخ ۱۷ر۸ر۴۰ آقای مصطفی فرازیان بوکالت از طرف بانومعصومه اسفندیاری بشناسنامه ۲۴۰۲۰ از دادگاه بخش تهران درخواست‌گواهی حصر وراثت نموده که به شعبه اول ارجاع و بشماره ۲۳۱۳۴۰ ثبت گردیده و چنین توضیح داده‌که مرحوم عبدالله پیرزاده بشناسنامه ۳۲۰۸۹ در تاریخ ۲۸ر۷ر۴۰ فوت شده وورثه منحصر آنمرحوم عبارتست از موکله روجه دائمی وپریوش بشناسنامه ۴۳۹ والیه خانم بشناسنامه ۲۵ و حوری بشناسنامه ۳۳ دختران ونوذر به شناسنامه ۲۶۲ وبهمن به‌شناسنامه ۶۲۲ و سهراب به شناسنامه ۹۸۱ پسران متوفی که نام خانوادگی آنها پیرزاده می‌باشد پس‌از انجام تشریفات قانونی مراتب سه نوبت‌بو در پی ماهی یکمرتبه درروزنامه‌رسمی کشور، شاهنشاهی و یکی از جراید محلی‌آگهی می شود تاهرکس‌اعتراضی دارد و یا وصیت نامه ای از متوفی نزد کسی‌باشد از تاریخ نشر اولین آگهی ظرف‌سه ماه بدادگاه تقدیم‌دارد والا گواهی صادر می شود و نیز هر وصیت نامه ای جزرسمی وسری که بعد از این موعد ابراز شود از درجه اعتبار ساقط و بلااثر خواهد بود .
دادرس شعبه اول دادگاه بخش تهران. میثمی وکیل
۱ ـ ۳ آ ـ ۱۹۹۰۳۳

صاحب امتیاز و مدیر مسئول: عباس مسعودی
چاپخانه اطلاعات

مستغلات

نارمك ـ تهران پارس
تهران نو ـ نیروی هوائی
برای خرید و فروش و معاوضه زمین و خانه و ساختن منزل بطور نقد و اقساط ببازرگانی امینی
اول سی متری نارمك
تلفن ۷۹۰۰۹۰ مراجعه‌فرمائید

دارو خانه
سازمان داروکاران بآقایان همکاران گرامی
دارو سازآماده‌گی خود را برای خرید و فروش داروخانه در تهران و شهرستانها تنظیم قرارداد های دارویی اعلام میدارد
سازمان داروکار ـ ناصر خسرو ـ روبروی دارائی
دکتر رضا جلالی
تلفن : ۵۰۵۴۵

زمین وپول
معاوضه باخانه های ویلائی ومستغلاتی تلفن ۴۰۵۵۴ پیشرو
۱ ـ ۳۰ آ ـ ۷۹۰

زمین نقد و اقساط
زمین بین‌نارمك و تهران پارس‌صد متری ببالا با سندمالکیت بر ۴۵ متری فرح‌نقد و اقساط بفروش میرسد طالبین به آژانس پارس تلفن ۷۴۴۹۹ مراجعه فرمایند .
۱ ـ ۱۵ آ ـ ۹۷۲

قابل توجه خریداران
مستغلاتهای بزرك و خانه های ویلائی در شمال شهر بازمین وخانه معاوضه می شود طالبین‌بخیابان شمیران چهارراه‌حقوقی‌بازرگانی سایه مراجعه‌فرمایند تلفن ۷۲۸۹۶

مستغلات نوساز
کوچك وبزرك تحت‌اجاره
با اراضی و دهات معاوضه میشود مابه‌التفاوت‌قیمت‌نقدی گرفته میشود آژانس رایت شاهرضا روبروی‌سینمارویال
تلفن ۳۱۸۵۳ ـ ۳۲۹۷۱
۱ ـ ۱۰ آ ـ ۱۰۸۵

اراضی نارمك را خریداریم
بازرگانی‌حمید تلفن ۷۹۱۰۹۴
۱ ـ ۲۶ آ ـ ۱۱۱۷

شاه‌آباد اول اکباتان
منزل بسیار محکم شخصی ساز بمساحت ۵۰۰ متر درحدود هزارمترزیر بناء نصف نقد و نصف‌با خانه کوچکتر یا زمین در شهر تلفن ۲۱۹۱۲
۱ ـ ۵ ۱ ـ ۱۱۴۵

شمال بلوار کرج
آپارتمانهای کاملا مجهزتلفن ۲۱۹۱۲
۱ ـ ۵ ۱ ـ ۱۱۴۴

واگذار میشود

یکباب مغازه سه بسن‌مقابل مسجد شاه واگذار میشود
تلفن ۲۴۶۵۰
۱ ـ ۵ آ ـ ۱۱۵۸

در خیابان شاهرضا
یکباب مغازه واگذار میشود تلفن ۷۲۱۶۲ آژانس روشن روان
۱ ـ ۳ آ ـ ۱۱۷۲

واگذار میشود
یکباب سالن بزرك بمساحت ۱۰۰۰ متر مربع واقع در خیابان ژاله‌مقابل شعبه بانك ملی ایران جهت بانك . شرکت معظم کافه رستوران فروشگاه واگذار میشود . طالبین به تلفن ۳۰۳۷۹۱ و ۳۸۵۸۹ مراجعه فرمائید . ۱ ـ ۵ آ ـ ۱۱۱۴

یك سالن ویك اطاق
فردوسی ابتدای منوچهری پاساژ ساعتچی طبقه دوم واگذار می شود تلفن ۳۰۳۶۵۷
۱ ـ ۲ آ ـ ۲۴۷۶۳

تقویم اطلاعات

چهارشنبه بیستم دی ۱۳۴۰
چهارشنبه سوم شعبان ۱۳۸۱
چهارشنبه دهم ژانویه ۱۹۶۲
اذان صبح : ساعت ۵ و ۲۷دقیقه
طلوع آفتاب :ساعت ۷ و ۱۸دقیقه
غروب آفتاب :ساعت ۱۷ و ۲ دقیقه

بفروش میرسد

غفلت جایز نیست
از اراضی چهل‌هزار در ۲۸کیلومتری اسفالته طهران که بسبك اروپانقشه‌ـ برداری شده متری پانزده ریال‌نقد و اقساط بفروش میرسد خیابان‌خیام مقابل وزارت صنایع ومعادن‌مؤسسه ایران بورس تلفن ۵۴۴۲۶
۱ ـ ۱۵ آ ـ ۷۷۱

۲۷۰ متر جاده پهلوی
۵۰۰ متر نیاوران بفروش میرسدبتلفن ۳۲۸۴۱ مراجعه شود .
۱ ـ ۵ ۱ ـ ۳۳۷۶۶

لاله‌زار کوچه مهران
دوزندگی ماری ٤ اطاق باتمام‌لوازم برق و تلفن بفروش میرسد ۳۲۰۹۷
۱ ـ ۱۰ آ ـ ۱۱۶۱

سه‌راه هاشم آباد
۵۰دستگاه ساختمان که هردستگاه شامل دو اطاق و یك زیر زمین می باشد دستگاهی ۷۵۰۰۰ ریال که‌ثلث آن نقد و بقیه باقساط ۱۲ماهه‌بفروش میرسد جاده خراسان سه‌راه هاشم‌آباد بازرگانی روشن تلفن۵۵۵۵۶
۱ ـ ۵ آ ـ ۱۱۸۶

زمین نقد و اقساط درنارمك
بازرگانی برجیس‌میفروشد
قطعات از ۱۰۰ متر به بالا با سند مالکیت وآب و برق آماده فروش
نارمك ـ مقابل شهرداری
تلفن ۷۹۲۷۸
۱ ـ ۱۰ آ ـ ۳۴۰۰۶

فروش اثاثیه

یخچال و تلویزیون
یخچالو تلویزیون وضبط صوت ورادیو وزادیوگرام وقالی مبل وسایر اشیائی دیگر شمارا درمنزل نقدا خریداری مینمائیم لطفا بخیابان شاه چهارراه گلشن نمایشگاه ایران کالا تلفن ۴۵۶۸۹ مراجعه فرمایند .
۱ ـ ۳۰ آ ـ ۷۹۲

خانواده های محترم
اگرچنانچه تصمیم بخرید تلویزیون یخچال ضبط‌صوت قالی مبل‌وسایر لوازم زندگی رادارید متمنی است‌قبلا نمایشگاه ایران کالامراجعه فرمایند چون مقداری ازاجناس فوقرا که‌از منازل ودست دوم خریداری نموده‌ایم بقیمتی که‌شما هرگز باور نمی‌فرمائید بفروش میرساند نشانی تهران خیابان شاه چهارراه گلشن نمایشگاه ایران کالا تلفن ۴۵۶۸۹
۱ ـ ۳۰ آ ـ ۷۹۱

رستورانهای خانوادگی

رستوران ژاله
مخصوص خانواده ها است .
چلوکباب سلطانی ۴۵ ریال
سایر اغذیه لذیذ و متنوع‌ایرانی وفرنگی نیز با بهای مناسب عرضه می شود .
سرویس‌هم‌دریافت‌نمیشود
لاله‌زار نو جنب سینما متروپل تلفن ۳۲۳۳۱

چلوکبابی لقانطه
سالن چلو کبابی لقانطه برای مجالس عروسی و پذیرائی ازمشتریان محترم همیشه آماده است میدان بهارستان تلفن ۳۵۹۲۸
۱ ـ ۲۶ آ ـ ۷۹۸

چلوکبابی گلستان
در سالن چلوکبابی گلستان مطبوع‌ترین چلوکباب را میل فرمائید خیابان خیام مقابل پاچنار تلفن۵۵۲۲۸
۱ ـ ۱۳ آ ـ ۱۰۳۰

هتل ها و رستورانها

رستوران مهرآبادطبقه‌فوقانی فرودگاه تلفن۶۴۴۸۷

هتل ونك سه‌راه ونك
تلفن ۸۲۲۶۷۰ ـ ۸۲۲۵۱۳

رستوران لارزیدانس خیابان ویلا تلفن ۴۶۴۱۴

هتل و کلبه دربند ـ دربند
تلفن ۸۳۴۲۳ ـ ۸۳۴۲۲

هتل سپید . تخت‌جمشید ۶۹۰۱۱
دیسکوتك رقص باجدیدترین صفحات

مهمانخانه کاوه
اول خیابان سعدی کوچه ناظم‌الاطباء تلفن ۳۳۳۹۶

سالن زیبا و آرایش

آموزشگاه کاخ
سالن آرایش الیزه
تحت نظر بانوی متخصص
ودیپلمه پاریس
با امتیاز رسمی وزارت فرهنك
مدرن ترین سبك آرایش بانوان را علمی و عملی در حد اقل مدت می آموزد .برای‌نام نویسی به انتهای خیابان ایرانشهر شمالی کوی نقوی کاشی ۳۶ مراجعه فرمائید .
۱ ـ ۲۶ آ ـ ۹۰۶

سالن‌آرایش وزیبائی آلبا
آرایش مو بوسیله متخصص فرانسوی ـ آلمانی ـ ایرانی وتوالت عروس توسط متخصص (فرنان‌اوبری پاریس) میدان فردوسی شماره۳۳۹ تلفن ۴۶۷۸۵
۱ ـ ۲۶ آ ـ ۱۱۱۸

برای اولین‌بار درایران

مجهزترین آمورشگاه فن آرایش افسون (آنتونیو) خانم هرتامولرآلمانی دارنده مدال آرایش دیپلم تخصصی از آلمان و پاریس با امتیاز رسمی وزارت فرهنك افتتاح وباشهریه بسیار مناسب درکمترین مدت ممکنه فن‌کامل علمی و عملی آرایش مو رابعلاقمندان می‌آموزد . (ضمنا این آموزشگاه مخصوص بانوان میباشد)
آدرس خیابان شاهرضا روبروی خیابان ویلا ـ کوی‌کندوان ـ کوی مهرانی آموزشگاه افسون و سالن آرایش آنتونیو پاریس

سشوار ایندولا
خیابان شاهرضا مقابل دبیرستان انوشیروان دادگر تلفن ۶۶۲۷۷

سالن آرایش وزیبائی آنا
متخصص فن آرایش موی سر و رنك و صورت در اسرع وقت آماده پذیرائی از مشتریان محترم‌میباشد دروازه شمیران
۱ ـ ۲۶ آ ـ ۱۱۱۳

آموزشگاه آرایش ناز
تحت‌نظر بانوی دیپلمه لندن و پاریس در خیابان تخت جمشیددوبروی دبستان فردوسی کوچه جنب هتل پرسپولیس افتتاح شد هنرجو با سهلترین شرایط جهت تعلیم‌میپذیرد برای نام نویسی از ساعت ۸ الی۱۲ هرروز مراجعه شود .
۱ ـ ۷ آ ـ ۱۱۶۳

سالن آرایش‌صبا
دیپلمه از هامبورك متخصص رنك مو ـ کوپ ـ میزامپلی ـ فرتونی‌توالت عروس‌با تعیین‌وقت قبلی خیابان شاه چهارراه یوسف‌آباد مقابل ایران اعلم تلفن ۶۵۶۶۱
آ ـ ۱۱۸۵

کشیك امشب داروخانه ها

داروخانه مرکزی ـ شمیران مقابل‌برزن داروخانه جاوید نو ـ سیمتری مقابل بیمارستان روزبه ـ داروخانه دروس قلهك ـ داروخانه نیرسینا ـ خواجه‌نظام الملك‌ایستگاه افخمی ـ داروخانه‌فرزانه قلهك داودیه داروخانه سیماب ـ خیابان خاکباز داروخانه اشراقی ـ خیابان آذربایجان ـ داروخانه افشین شمیران داروخانه پورمند ـ دلگشا کارخانه‌برق داروخانه آمریکائی شاهرضا خیابان پهلوی‌داروخانه ٤آبان‌زرگنده‌داروخانه مرکزی نارمك سی‌متری چهارراه سر سبز داروخانه نظری ـ خیابان کارون بین مرتضوی و شاهرضا داروخانه الوند ـ خیابان شهریار خواجه‌نظام‌الملك داروخانه شبدیز ـ جاده ری حسین‌آباد داروخانه شباهنك نیاوران اول کوچه جمال‌آباد ـ داروخانه ثنائی ـ اکبرآباد باغ‌شاه خیابان حسام‌السلطنه جی و بریانك ـ داروخانه‌سلامت ـ سرآسیاب دولاب شرق شهبازخیابان مینا ـ داروخانه شادباش ـ خیابان آرامگاه خیابان نازی‌آباد ایستگاه بانك ـ داروخانه گلستان خیابان گرگان‌تلفن ۷۰۹۳۷ داروخانه مهرداد نو ـ خیابان خوش چهارراه‌بوستان‌سعدی

آموزشگاه فرهنگی

کلاس ویژه زبان انگلیسی
کلاس ویژه زبان انگلیسی‌در آموزشگاه خزائلی دائر است وهردوره آن در مدت سه ماه پایان میپذیرد .
آ ـ ۱۱۸۲

کلاس مکالمه انگلیسی
کلاس مکالمه انگلیسی تحت نظر یکنفربانوی انگلیسی در آموزشگاه خزائلی دائر گردیده برای کسانی که بخواهند بخارج مسافرت کنند این کلاس بسیار سودمند است .
آ ـ ۱۱۸۳

کلاسهای زبان آلمانی
سازمان فرهنگی معتضدی
خیابان لاله‌زار ـ کوچهٔ رفاهی ـ تلفن ۳۰۳۲۳۸

آموزشگاههای فنی

آموزشگاه کشور
ماشین‌نویسی رابا اسلوب ده‌انگشتی بشما تعلیم میدهد وبادارات معرفی می نماید خیام مقابل پارك شهر
آ ـ ۱۰۶۱ ۱ ـ ۲۶

آموزشگاه خیاطی ناهید
تعلیم برش‌ودوخت ـ تحت‌نظر بانوی تحصیلکرده اروپا با امتیاز وزارت‌ـ فرهنك طبق آخرین‌متدعلمی (گرولاوین فرانسه) نشانی . خیابان گرگان ـ ایستگاه روشنائی خیابان نظام‌الملك ایستگاه افخمی کوی سعدی پلاك ۷۷
۱ ـ ۷ آ ـ ۱۰۸۹

آموزشگاه خیاطی آتوسا
با متد گرلاوین هنر آموز میپذیرد خیابان ژاله ـ سه راه فخر آباد
۱ ـ ۲ آ ـ ۲۴۶۹۷

دوزندگی ماری
از لاله‌زار کوچه مهران به خیابان شاهرضا بین فرصت و ایرانشهر ساختمان رفعت‌جاه انتقال یافت .
۱ ـ ۱۰ آ ـ ۱۱۷۳

آموزشگاه تعلیم آرایش‌زیبائی‌مهتاب
با امتیاز رسمی وزارت فرهنك و تحت نظر متخصص دیپلمه‌وین‌وپاریس در سالن مدرن و مجهز با مسهل ترین شرایط وقیمت نازل هنر جو می‌پذیرد نام‌نویسی همه روزه ـ نشانی انتهای ایرانشهر کامیار کاشی ۳۶ تلفن ۶۳۷۸۱
۲۰ ـ ۳۰ آ ـ ۲۵۲۱۸

مژده ـ نام‌نویسی کلاسهای
حسابداری دوبل آموزشگاه ماشین نویسی ربانی شاه آباد آغاز گردید ـ ماشین پلی کپی تلفن ۳۷۱۳۵
آ ـ ۱۱۸۱

آموزشگاه فارابی
خیابان قزوین‌چهارراه ملك‌کوچه‌آرم
آ ـ ۱۱۷۹

آموزشگاههای رانندگی

هنرستان فنی پرستو
مرکز آموزش صحیح رانندگی و میکانیکی شاهپور چهارراه کمرك تلفن ۲۳۹۱۶
۱ ـ ۲۶ آ ـ ۷۶۷

آموزشگاه‌رانندگی‌مهرشمیران
رانندگی را با اسلوب فنی تحت نظر استادان مجرب با اخذ گواهینامه بشما تعلیم میدهد تجریش روبروی بیمارستان رضا پهلوی تلفن۸۵۲۴۷۷

آموزشگاه رانندگی تهران
زیر نظر کاوه محلاتی تلفن ۲۵۸۸۸
۱ ـ ۲۶ آ ـ ۱۰۷۲

هنرستان رانندگی آهاری
درکمترین مدت رانندگی به‌هر جویان عزیز میاموزد مسجد لولاگر طبقه فوقانی مسجد تلفن ۴۹۹۲۵

تلفنهای مورد نیاز

انتر نشنو ۴۴۴۴۴
اداره‌راهنمائی ۳۰۳۶۱۴
سازمان آب تهران ۵۱۰۰۰
سرکلانتری ۴۹۱۶۱
اطلاعات راه آهن ۵۱۰۵۱
شرکت تلفن ۳۰۵۵۱۱

راهنمای پزشکی اطلاعات

دکتر آسایش
بیماریهای آمیزشی و مجاری ادرار خیابان منوچهری ـ ابتدای کوچه‌ارباب جمشید ـ شماره ۱۱ پذیرائی عصرها

دکتر امیر نجم آبادی
متخصص اطفال از امریکا
خیابان آقا شیخ هادی ـ نزدیك چهارراه آقا شیخ هادی و جامی شماره ۱۶۰ پذیرائی ـ شبانه‌روزوروزهای‌تعطیل

دکتر در طب پولوسا
متخصص بیماریهای‌مقابتی ـ مجاری ادرار ـ تناسلی امراض زنانه ـ نازائی ـ خیابان فردوسی بالا کوچه صادق پذیرائی ۹ تا ۱۲ ـ ۵تا ۸ تلفن ۴۶۵۸۹

کلینیك فیزیوتراپی
دکتر پریسای
خیابان کاخ شمالی ـ چهارراه‌کاخ وبزرگمهر تلفن ۶۹۷۷۴

کلینیك دندانپزشکی خصوصی حکیم‌پور
تحت‌نظر دکتر های متخصص در دندان پزشکی ودندانسازی مجهز با توربین های ۳۰۰ هزار دور دردقیقه
درمان دندان بدون درد
شاه‌آباد خیابان باغ‌سپهسالار کوچه مهندس الممالك تلفن ۳۲۴۸۱ اوقات پذیرائی قبل‌از ظهر بطور آزاد ـ بعداز ظهربا تعیین وقت‌قبلی جمعه تا ظهر

دکتر دانشگر
امراض مقاربتی و جلدی و سوزاك تازه و کهنه ورم پرستات‌ضیق مجرا سستی و بواسیر امراض زنانه و نازائی خیابان سپه مقابل بستخانه تلفن ۳۰۲۴۱۶

دکتر محمد داد خواه
کلینیك زیبائی علاج لاغری‌و چاقی و رشد و نمو سینه ها
خیابان لاله‌زار ازطرف‌میدان سپه پذیرائی صبح و عصر تلفن۳۸۱۷۰

دکتر دردریان
دیپلمه از دانشگاه روسیه با ۴۸ سال سابقه درامراض داخلی ومقاربتی چهارراه یوسف‌آباد کوچه عشیری پذیرائی صبح‌ها وعصرهاتلفن۴۲۴۰۶

ترك تریاك دکتر رحمانی
متخصص امراض اعصاب وروح‌از دانشگاه لندن خیابان پهلوی بالاتر از چهارراه امیراکرم تلفن : ۴۵۱۱۴ پذیرائی صبح و عصر

کشیك امشب پزشکان

آقایان دکتر حسین احمدی میدان ثریا کوچه پلیس شماره ۱۷ دکتر سید کاظم آیت‌الهی خیابان آریانا سلسبیل چهارراه گلی ـ دکتر محمد رامین یوسف آباد پائین خیابان محمد رضا شاه خیابان ریاحی وفا خیابان فیروز دکتر حبیب‌اله حاتمی خیابان ایزنهاور کوی پیرامان‌شماره ۱+۱۲ دکتر خلیل رسولی (جراح) امیرآباد خیابان نصرت‌کاشی ۱۵ ـ دکترمهرداد پاك نیا خیابان آذربایجان چهار راه خوش تلفن ۶۵۰۷۲ ـ دکتر محمدتقی اسفندیاری شاهپور چهارراه مختاری تلفن۲۰۹۱۸ ـ دکتر محمود عالم‌خیابان شمیران مقابل سینمای مولن‌روژتلفن ۲۴۸۳۵ ـ دکتر علی نصیری اول‌شهر آرا خیابان ششم کاشی ۲۲ ـ دکتر صانعی (دندانپزشك مجاز) تخت‌جمشید انصاری تلفن۴۵۰۲۹ ـ دکتر علی‌اصغر سعادت منیریه ۱۴۳ تلفن ۲۵۶۴۳ ـ دکترمسعود لاهیجانی خیابان امیرآباد کوچه مهر تلفن ۶۲۴۳۶ ـ دکتر سید جعفر میرحمزه خیابان ژاله ایستگاه بهنام پلاك ۱۶۳ تلفن۳۲۸۱۰ ـ دکتر کرامت اله فرهودی خیابان شاهرضا چهارراه پل چوبی تلفن ۲۸۵۱۰ ـ دکتر علی‌اکبر حکمت نارمك ایستگاه‌دفتر ـ دکتر احمد مافی خیابان قدیم‌شمیران ایستگاه سید خندان

آقای دکتر شاهپور سیاهپوش خیابان امیریه ایستگاه البرزجنب‌مسجدفخریه دکتر کاظم فراهانچی خیابان شمیران ایستگاه سید خندان تلفن ۸۱۹۵۰ ـ دکتر مصطفی موسوی (درمانگاه) دروازه شمیران‌مقابل مسجدفخرالدوله تلفن ۳۵۱۲۶ ـ دکتر عزت‌اله‌خامسی خیابان ژاله خیابان فلاح کاشی(۶۰) ـ دکتر ایرج ناصری سینا بی‌سیم‌نجف‌ـ آباد ابتداء هشت متری خاکی ـ زایشگاه وبیمارستان اهری سر پل تجریش تلفن ۸۳۳۱۶ ـ دکتر امیر معزالدین منصور خطیر عباس آباد خیابان تکش کوچه پیروز کاشی۱۳ ـ دکتر فرهادی دروازه دولت ـ دکتر کمال پرتوی خیابان نواب چهارراه گلگار تلفن ۲۸۲۹۰ ـ دکتر محمد روحی خیابان شمیران‌اول‌خیابان سلیم‌ـ دکتر فخر موسوی خیابان خوش پائین‌چهار راه هاشمی جنب کوچه نظام ـ دکتر بانو جودت پیرا (ماما) چهارراه کالج جنب پمپ بنزین ساختمان هارونیان شماره ۶۰ ـ دکتر عبدالمجید مجیدی خیابان شاه جنب مسجد سنجد تلفن ۶۵۱۵۵ ـ بیمارستان‌ودرمانگاه‌مسمومین اورژلنس خیابان سپه مقابل آقاشیخ هادی ـ دکتر اکبر امین‌حشمت‌الدوله غربی نرسیده‌بچهارراه گلشن۹۲۹۷۷ ـ دکترحسن داروگر تخت جمشیدخیابان وصال روبروی داروخانه پاك کوچه ایران تلفن ۴۲۹۹۲ ـ دکتر محمودعلم آموز میدان۲۴ اسفند کوی بهرام‌تلفن ۶۸۳۸۵ ـ دکتر امیر عرفانی خیابان هدایت چهارراه صفی‌علیشاه تلفن ۳۳۲۷۲ ـ دکتر رحیم نظریان چهارراه لولاگر اول نواب جنب داروخانه‌دانش تلفن ۶۳۴۱۸ ـ دکتر حسن فامیلی خیابان شاه بیست متری اول ـ دکتر علیرضا طیاری خیابان امیریه چهارر ه مختاری ـ دکتر امین صادقیه امیریه نرسیده‌بچهارراه‌مختاری تلفن۲۸۴۷۱ ـ دکتر کرامت اله فرهودی خیابان شاهرضا چهارراه پل چوبی تلفن ۲۸۵۱۰ ـ دکتر علی‌اکبر حکمت نارمك ایستگاه‌دفتر ـ دکتر احمد مافی خیابان قدیم‌شمیران ایستگاه سید خندان

آقای دکتر شاهپور سیاهپوش خیابان امیریه ایستگاه البرزجنب‌مسجدفخریه دکتر کاظم فراهانچی خیابان شمیران ایستگاه سید خندان تلفن ۸۱۹۵۰ ـ دکتر مصطفی موسوی (درمانگاه) دروازه شمیران‌مقابل مسجدفخرالدوله تلفن ۳۵۱۲۶ ـ دکتر عزت‌اله‌خامسی خیابان ژاله خیابان فلاح کاشی(۶۰) ـ دکتر ایرج ناصری سینا بی‌سیم‌نجف‌ـ آباد ابتداء هشت متری خاکی ـ زایشگاه وبیمارستان اهری سر پل تجریش تلفن ۸۳۳۱۶ ـ دکتر امیر معزالدین منصور خطیر عباس آباد خیابان تکش کوچه پیروز کاشی۱۳ ـ دکتر فرهادی دروازه دولت ـ دکتر کمال پرتوی خیابان نواب چهارراه گلگار تلفن ۲۸۲۹۰ ـ دکتر محمد روحی خیابان شمیران‌اول‌خیابان سلیم‌ـ دکتر فخر موسوی خیابان خوش پائین‌چهار راه هاشمی جنب کوچه نظام ـ دکتر بانو جودت پیرا (ماما) چهارراه کالج جنب پمپ بنزین ساختمان هارونیان

دکتر معده، کبد، روده
دکتر رفیعی از دانشگاه پاریس بذیرائی ٤ تا ۸بعد از ظهر خیابان جامی اول کوچه پاریس تلفن ۶۳۰۶۰

دکتر محمدرضا مسدد
رزیدنت سابق بیمارستانهای‌امریکا دارای گواهینامه از پروك مدیکال امریکا ـ درمان قطعی‌بیماریهای مقاربتی دروازه دولت روبروی ساختمان‌قیافت تلفن ۳۰۲۵۴۸ پذیرائی عصر ها از ساعت ۵ الی ۸ بعداز ظهر

دکتر فضل‌الله معتضدی
استاد دانشگاه متخصص امراض داخلی شاهرضا مقابل لاله زار نو کوچه فتوحی پذیرائی از ٤ تا ٦بعداز ظهر تلفن ۸۶۰۷۵

دکترمهدی‌قوامیان
متخصص امراض داخلی کلیه از امریکا بیمه کارمندان و فرهنگیان چهار راه امیر اکرم ۱۳۵ پذیرائی عصرها تلفن ۴۷۸۶۵

پلی کلینیك
دکتر صدیقی ـ دکترمجاهدی
رزیدنت سابق بیمارستانهای‌امریکا پزشك بیمه کارمندان دولت وفرهنگیان پزشك سازمان بیمه های اجتماعی کارگران بیماریهای داخلی اطفال ـ مقاربتی ـ ترك تریاك وسایر موادمخدره ترك الکل مجهز به دستگاه‌های رادیو ـ سکپی ـ آئروسل ترایی «بخور پنی‌ـ سیلین وغیره» دیاترمی پذیرائی بعد از ظهرها
خیابان شاه روبروی مسجد سجاد تلفن ۴۹۵۲۶

دکتر عباس نیك نژاد
متخصص از دانشکده پاریس و بیماریهای معده ـ روده ـ کبد ـ لوزالمعده ـ در مان بواسیر بدون‌عمل فیستول فیسور بامتد موثر دروازه شمیران خیابان گرامی

دکتر جواد هیئت جراح
مطب جدید خیابان پهلوی کوچه بیدی پذیرائی عصر ها تلفن ۴۵۱۱۷ وصبحها بیمارستان جاوید تلفن ۸۲۲۹۱۴

دکتر معانی
امراض مقاربتی‌مجاری ادرارمعالجه سوزاك تازه و کهنه ـ ورم پروستات وسستی وناتوانی ـ ضیق‌مجرا امراض زنانه خیابان فردوسی مقابل بانك ملی مرکز

دکتر مرتضی مشایخی
متخصص بیماریهای اعصاب‌اطفال وفلج کودکان
نشانی : خیابان ویلا شماره ۳۰

درمانگاه خصوصی نارمك
۴۶متری غربی تلفن ۷۹۵۵۵

در هر قدم یك خیانت !

سرهنك والریو گفت : برای هر كدام ازشما یك گلوله حرام می‌كنم !

تاافراد جوخه كه سر خودمتفرق شده بودند دو باره‌جمع شدندساعت ۷ صبح‌شد بدون فوت وقت این عده سوار یك اتومبیل و یك كامیون كوچك‌شده بسرعت‌درجهت (كومو) بحركت درآمدند ، یكساعت بعد یعنی درساعت ۸ اتومبیل‌ها در برابر عمارت فرمانداری كومو ، ترمز كرده سرهنك والریو پائین آمد ، قیافه خسته و ناراحتی داشت ، ظاهرا از اینكه ماموریت مزبور را پذیرفته بود خودش را ملامت میكرد .

به اولین كارمندی كه برخورد دستور داد فوری او را نزد فرماندار راهنمائی كنند . والریو وارد اطاق فرماندار شد (جینوبرتیللنی)بدیدن آنمرد مضطرب و عجول از جای پرید در نظر او جالب توجه تر از همه علامت (سبز ـ سفید ـ سرخی) بود كه والریو بطور مایل روی سینه‌اش نصب كرده بود بر تیللنی چند لحظه بعد از والریو معرفی‌نامه خواست والریو عجولو عصبانی یك معرفی نامه از جیب در آورده روی میز انداخت برتیللنی در معرفی‌نامه اینطور خواند :

ـ صاحب این نوشته كه دارای شماره شناسنامه ۲۷۴۰۹۵ میباشدو (ماگینولی جیووان باتیسادی سزار) نامیده میشود مستقیما عضووابسته به سر فرماندهی است . كلیه واحدهای ارتش نجات بخش درهر گوشه‌از كشور باشند موظفند او امرصاحب این‌معرفی‌نامه راهرجا كه باشد اطاعت كنند.

دارنده این معرفی نامه سرهنك والریواست‌محل‌امضاءژنرال كادورنا

این معرفی نامه هیچ اثری در فرماندار نگذاشت . او خودش طی دو سه روز اخیر ده پانزده تا ازاین معرفی نامه‌ها توزیع كرده بود و خوب میدانست كه در آن شرایط ارزش آنها چقدر كم است . ازآن گذشته در معرفی نامه یاد آوری نشده كه منطقه كومومحل‌ماموریت سرهنك والریو میباشد. فرماندار رك وپوست كنده نظرش رابه‌والریو گفت .والریو بدون معطلی معرفی نامه دیگری از جیب در آورده وروی میز پرتاب كرد . این معرفی نامه همان بود كه ژنرال كادورنا از كاپیتن داداریو امریكائی بعنوان جواز عبور برای والریو گرفته‌بود بر حسب تصادف فرماندار كه قبلا داداریو را میشناخت امضای او را تشخیص داد زیرا چند روز پیش داداریو بخاطررفتن بسوراخ‌مخفیگاه موسولینی از فرماندار كومونیز دیدنی كرده بود .

معرفی نامه دوم بریتللی رابكلی متقاعد ساخت و آنوقت بود كه خواست بداند ماموریت والریو از چه قرار است .

والریو گفت : مامورم موسولینی راپیدا كرده و به‌میلان ببرم .

این موضوع دیگر باب طبع فرماندار نبود . زیرا او وكمیته‌نجات بخش كومو تصمیم‌داشتند‌موسولینی راشخصا در كومو محاكمه ومجازات كنند برای همین منظور پیشاپیش زندان (سان دونینو) را آماده‌كرده بودند و نتیجتا فرماندار حاضرنبود افتخار محاكمه ومجازات موسولینی رابه آن سرهنك وميلانی‌ها واگذار كند.

عده‌ای بهمراهی فرماندار در صدد برآمده بودند سرهنك والریو رامنصرف كرده‌وبمیلان برگردانند این‌تلاشهای بیهوده والریورابشدت عصبانی كرد نتیجه آن شد كه وی هفت تیرش را از كمر كشید و بدرون سالن فرمانداری‌دوید وفریاد زد:

ـ فوری تماس‌مرا باژنرال كاماندو در میلان بر قرار كنید وگرنه برای هر كدام از شما یك گلوله حرام میكنم .

ناچار رابطه تلفنی فوری بر قرار شد . افسران سر فرماندهی كه

موسولینی بگزارش یك صاحبمنصب فاشیست‌گوش‌میدهد

تصور میكردند سرهنك والریو تاكنون ماموریتش را تمام كرده است از اینكه فهمیدند او هنوزدر كومو معطل مانده بشدت نگران شدند . ژنرال كادورنا وپرتینی‌علنا بوی دستور دادند : ماموریتت را بزور اجرا كن هر مانعی پیش‌آمد بانیروی اسلحه بر طرف كن.

كمیته نجات بخش كوموكه هواراپس دید حاضر بهمكاری با سرهنك والریوشد . قرار براین‌شد كه والریو بعد از تحویل گرفتن موسولینی یك قبض رسید بدهد . وضمنا دو تن نماینده كمیته نجات بخش كومو را نیز همراه برداشته باخود به (دونگو) ببرد.

این دونماینده عبارت بودند از ماژورزالگلی افسر ركن اطلاعات ارتش ایتالیا واسكارراسفورنی دبیر اول كمیته كومو داشتند این موافقت راروی كاغذ می‌آوردند كه از باغ فرمانداری سروصدائی به گوش رسید . والریو بطرف‌پنجره دوید . ده دوازده پارتیزان رادید كه مردی را سینه‌كش دیوارنگه داشته وبا مسلسلهایشان بسوی او قراول رفته بودند ، فرماندار كه محكوم راشناخته بودبه‌والریو گفت:

ـ یكی از كمیسرهای پلیس فاشیست ها است كه همه از اودل پرخونی دارند . ولی نباید گذاشت بدینطریق خود مختارانه اعدام‌شود.

فرماندار بهائین دوید و بزحمت زیاد موفق شد كمیسر پلیس را كه از ترس غش كرده بود نجات داده وبزندان گسیل دارد . ساعت‌یازده كارووالریودركومو‌تمام شدولی وقتی برای حركت بسوی دونگو واردباغ گردید كفرش در آمد، زیرا یكی ازهمراهانش‌كه سرهنك(لامپریدی) نام داشت باتفاق راننده والریو اتومبیل های او را برداشته و در جهت دونگو فرار كرده بود .

والریو از فرط خشم پا بزمین میكوفت و نزدیك بود دیوانه‌شود. هرجا قدم میگذاشت بوی خیانت بمشامش میرسید . و بااین ترتیب ماموریت خودرا غیر قابل انجام میدید . دوان دوان به فرمانداری باز گشت با خشم و فریاد به معاون فرماندار اولتیماتوم داد :

ـ در عرض ده دقیقه باید برای‌من یك جیپ و یك كامیون سربسته تهیه كنید ، فهمیدید؟ و گرنه‌خاك كومورا توبره‌میكشم . اضافه برآن شماراهم تیرباران میكنم .

دكتر (فولویو) معاون فرماندار كه مردی كوتوله واز اهالی نابل بود فیلسوف مابانه جواب داد:

ـ سرهنك ، اگر اتومبیل هارا تهیه كردم شما حركت میكنید و جان من نجات میابد ولی اگر تهیه نكردم شما مرا تیرباران میكنید ، امابدون وسیله قادربحركت‌نخواهید بود.

بالاخره در راس موعد یكی از آمبولانس های (صلیب سبز) در اختیار سرهنك قرار گرفت،والریو پارتیزان هایش را درآن چپانید، نزدیك عمارت فرمانداری دواتومبیل شخصی راهم مصادره كرد. .در ساعت یكربع بعداز ظهر حركت میس شد . درست همین لحظه در بیست‌كیلومتری شمال كومو یعنی در (بونزاینگا) موسولینی از خواب عمیقش بیدار شد . نگهبانان‌جلوی در كه صدای فنرهای تخت را شنیدند بدرون رفتند .ازاوپرسیدند كه آیا گرسنه است واو جواب مثبت داد.

اندكی بعد (لینو) و (ساندرینو) بساط صبحانه را بدرون بردند صبحانه عبارت بود از :

نان و كالباس برای موسولینی، یك لیوان شیر و یك پشقاب‌پولنشا برای كلارتاپتاچی . آنروز موسولینی برای اولین‌بار درعمرش ازنان سیلو وسیاهی كه زمان‌جنك بخورد ایتالیائی ها داده بود نوش جان كرد . هردو بااشتهای تمام غذاخوردند ، سپس كلارتا بدقت آرایش كرد و تختخواب را مرتب واطاق را جمع‌وجور كرد . وسائل خودش را توی كیف بیرون‌ریخت وسائل او عبارت بودند از :

یك شیشه پراز حب ضد سرفه، چند بسته دوا ، ودوقوطی پودر .

آنوقت هردو دوباره روی تخت زیر لحاف خزیدند زیرا اطاق‌بدون بخاری فوق‌العاده سرد بود. درحالی كه اصلا خبر نداشتند بیش‌از چهار ساعت دیگر از عمرشان بدنیاباقی نیست.

عصبانیت شدید سرهنك والریو هنوز پابرجا بود زیرا نه‌تنهاساعات پر ارزشی را از دست داده سرهنك لامپری اتومبیلهایش را نزدیده‌بود بلكه دو ناظر مزاحم نیز برای او تعیین كرده بودند . در آخرین لحظات حركت نیز یك‌مهمان ناـ خوانده بنام كاپیتن دسی به‌آنها اضافه شد .

كاپیتن دسی نیز كه عضوشبكه جاسوسی نیروی دریائی ایتالیا بود ماموریت داشت‌موسولینی رادستگیر كند ، كسی كه بوی ماموریت‌داده بود هیچكس جز آلن دالس سرـ پرست شبكه(استراتژیك سرویس) آمریكا در سویس نبود.

ناتمام

۹۵ ساعت آخر
عرهوسولینی
ترجمه : احمد مرعشی

آگهی های مقتر قه
رادیو تلویزیون مامبو
تعمیرات رادیو و تلویزیون در منازل و نصب رادیوگرام اتومبیل
اکباتان سه‌راه وزارت فرهنگ ۳۳۳۰۷
۱ـ۱۳ آ ـ ۱۰۷۵

سشوار کادوس
فروشگاه کادوس تلفن ۴۴۰۵۷۷
۱ـ۳۰ آ ـ ۸۵۵

جرثقیل جاسب
تلفن ۲۷۸۱۸ و ۲۵۷۶۳
۱ـ۲۶ آ ـ ۸۵۴

فتو آسیا تلفن ۶۰۷۳۳
آماده برای عکس برداری وفیلم‌ـ برداری
شاه‌رضا اول کاخ شمالی
آ ـ ۳۳۶۴ ۱ـ۲۶

سرویس جنرال
برای نصب و تعمیر آب گرم کن
در اختیار شما است
تلفن ۴۷۴۸۹

کارخانجات صنعتی طلوع
Tolouo
تولیدکننده انواع میز و صندلی تاشو و سایر مصنوعات فلزی از شهرستانها نماینده فعال پذیرفته میشود .
نشانی خیابان خیام جنب وزارت بهداری فروشگاه طلوع تلفن ۵۷۹۳۱
۱ـ۲۶ ۱ـ۱۰۱۳

تلمبه اطریشی فوگل
کمرچاهی وشناور
تهروپ ـ میدان فرده‌سی

مرغ پر کنده
جوجه کباب و ساندویچ‌مرغ ماشین های جوجه کشی لوازم مرغداری ارزان وسالم تر از همه جا فروشگاه کشور طیور سه راه امین حضور .
۱ـ۳۰ آ ـ ۷۱۱

جرثقیل توکل
میدان شاه تلفن ۵۰۶۹۱ـ۵۵۸۲۸

حراج نهال سیب لبنانی
وبهترین انواع میوه پیوندی‌تحویل
آدرس تهران تلفن ۳۴۸۸۷
۲ـ۶ آ ـ ۲۳۲۷۹

دکتر فرهودی
چهارراه پل چوبی شاه‌رضا
مطب شبانه
بعداز ظهر و هر شب تا صبح
تلفن ۳۸۵۱۰

سوپر مارکت بن امی
نیشر آباد
هر نوع مایحتاج زندگی در مجهزترین سوپر مارکت تهران

AUTOVILLA
اتوویلا
پزشك ماشین شما است
خیابان ویلا تلفن ۴۶۵۵۷ ـ ۴۶۰۸۴

نادر
فروشنده مدرن ترین یراقهای پشمی ابریشمی رنگی ساده و گلدار
تهران ـ چهارراه شاه (سی متری نظامی)
کاشی ۴۴۶ تلفن ۴۹۱۸۳
محصولات کارخانجات متقدم ومتمتاز

لوسین (از پاریس) در انستیتو زیبائی وآرایش P.D.
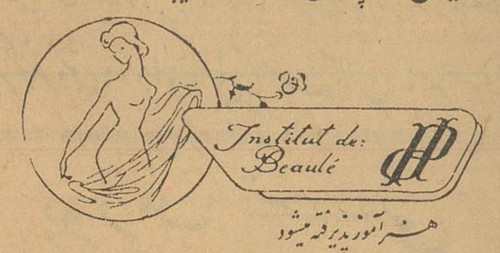

هنرآموز پذیرفته میشود
امتداد خیابان ثریا مقابل دبستان جهان تربیت دختران تلفن ۶۹۰۰۹

برنامه سینماها

سینما ادئون ـ تلفن ۳۸۱۱۸
محبوب بیوفای من ـ سینما سکوپ رنگی ـ دوبله بفارسی باشرکت گریگوری پك ـ دبوراکر شروع ۱۰ر۳۰ صبح ـ ۲ر۳۰ ـ ۴ر۳۰ ـ ۶ر۳۰ ـ ۸ر۳۰ بعد از ظهر

سینما اسیا ـ تلفن ۴۲۹۰۶
پنهور ـ رنگی ـ دوبله بفارسی با شرکت چارلتن هستن ـ هایاهاریت شروع : ۱۰ صبح ۳ر۳۰ ـ ۷ر۳۰ بعداز ظهر

سینما امپایر (تلفن ۴۹۰۸۱)
میزهای جداگانه ـ دوبله‌بفارسی با شرکت برت‌لنکستر ـ ریتاهیورث ـ دیویدنیون شروع ۱۰ر۳۰ صبح ۳ـ ۵ـ ۷ـ ۹بعداز ظهر

سینما ایران ـ تلفن ۳۶۳۵۴
سایه سرنوشت ـ وایدا سکارین فارسی با شرکت ایرن ملك مطیعی شروع ۱۰ر۳۰صبح ـ ۱۲ر۳۰ ـ ۲ر۳۰ ـ ۴ر۳۰ ـ ۶ر۳۰ ـ ۸ر۳۰ بعداز ظهر

سینما اسکار ـ تلفن ۴۵۷۹۷
ده فرمان ـ ویستاویژن ـ رنگی ـ دوبله بفارسی باشرکت یول‌براینر ـ چارلتون هستون
شروع ۱۰ر۳۰ صبح ـ ۲ر۳۰ ـ ۵ر۹ بعد از ظهر

سینما ایفل ـ تلفن ۳۷۲۷۷
مردی در زیر شیروانی ـ رنگی دوبله بفارسی باشرکت جك پالانس شروع ۱۰ر۳۰ صبح ۲ر۳۰ ـ ۴ر۳۰ ـ ۶ر۳۰ ـ ۸ر۳۰ بعد از ظهر

سینما پلازا ـ تلفن ۴۴۲۵۵
کلانتر مبارز ـ سینما سکوپ ـ رنگی ـ دوبله بفارسی با شرکت ادی‌مورفی ـ جیا اسکالا شروع ۱۰ر۳۰ صبح ـ ۳ـ ۵ـ ۷ـ ۹ بعد از ظهر

سینما تخت جمشید ـ تلفن ۴۳۵۵۰
دنیای سوزی‌وانك ـ رنگی دوبله بفارسی باشرکت ویلیام‌هولدن‌نانسی کوان ـ شروع ۳ـ ۵ـ ۷ـ ۹ بعد ازظهر

سینما جارلی ـ تلفن ۶۸۴۶۱
گناهکار نیویورك ـ سینما سکوپ رنگی ـ دوبله بفارسی با شرکت الیزابت تایلور ـ ادی فیشر شروع: ۲ر۳۰ ـ ۴ر۳۰ ـ ۶ر۳۰ ـ ۸ر۳۰ بعد از ظهر

سینما حافظ ـ تلفن ۳۴۰۷۴
تیر شکسته ـ رنگی ـ دوبله به فارسی ـ باشرکت جیمز استوارت جف چندلر ـ دبراپاجت شروع ۱۰ر۳۰ صبح ـ ۲ر۳۰ ـ ۴ر۳۰ ـ ۶ر۳۰ ـ ۸ر۳۰ بعد از ظهر

سینما دنیا ـ تلفن ۳۳۸۱۲
فان‌فان لاتولیپ ـ دوبله بفارسی با شرکت جینالولو بریجیدا ژرارفیلیپ شروع ۱۰ر۳۰ صبح ۲ر۳۰ ـ ۴ر۳۰ ـ ۶ر۳۰ ـ ۸ر۳۰ بعداز ظهر .

سینما دیانا ـ تلفن ۴۲۰۱۰
سایه سرنوشت ـ وایدا اسکرین فارسی با شرکت ایرن ملك مطیعی شروع ۱۰ر۲۰ صبح ـ ۳ـ ۵ـ ۷ـ ۹بعد از ظهر

سینما رادیوسیتی ـ تلفن ۴۳۳۲۰
محبوب بیوفای من ـ سینماسکوپ رنگی ـ دوبله بفارسی با شرکت گریگوری پك دبوراکر شروع ۱۰ر۳۰ صبح ۳ـ ۵ـ ۷ـ ۹ بعد از ظهر

سینما رکس ـ تلفن ۳۴۱۶۹
دزد سرخ پوش ـ رنگی ـ دوبله بفارسی باشرکت برت‌لنکستر شروع ۱۰ر۳۰صبح ـ ۲ر۳۰ ـ ۴ر۳۰ ـ ۶ر۳۰ ـ ۸ر۳۰ بعداز ظهر

سینما رویال (تلفن ۴۹۷۸۵)
دزد سرخ پوش ـ رنگی ـ دوبله بفارسی باشرکت برت‌لنکستر شروع ۱۰ر۳۰ صبح ـ ۳ـ ۵ـ ۷ـ ۹ بعدازظهر

سینما سعدی ـ تلفن ۳۶۴۶۸
آسمان صاف ـ رنگی دوبله‌بفارسی محصول شوروی‌شروع ۱۰ر۳۰صبح ـ ۲ر۳۰ ـ ۴ر۳۰ ـ ۶ر۳۰ ـ ۸ر۳۰ بعد از ظهر

سینما سپیلا (تلفن ۳۶۴۲۴)
کلانتر مبارز ـ سینماسکوپ ـ رنگی ـ دوبله بفارسی باشرکت . ادی‌مورفی جیااسکالا شروع ۱۰ر۳۰صبح ۲ر۳۰ ـ ۴ر۳۰ ـ ۶ر۳۰ ـ ۸ر۳۰ بعداز ظهر

سینما کریستال ـ تلفن ۳۷۶۷۵
ده فرمان ـ ویستاویژن ـ رنگی ـ دوبله بفارسی باشرکت یول‌براینر ـ چارلتون هستون
شروع ۱۰صبح ۱ر۳۰ ـ ۵ ـ ۸ر۳۰

سینما متروپل ـ تلفن ۳۹۴۱۰
ارثیه‌وحشی ـ سینماسکوپ رنگی ـ دوبله بفارسی باشرکت ویل راجرز ـ جودی مردیت شروع ۱۰ر۳۰ صبح ـ ۲ر۳۰ ـ ۴ر۳۰ ـ ۶ر۳۰ ـ ۸ر۳۰ بعد از ظهر

سینما مولن روژ ـ تلفن ۷۲۹۲۹
ده فرمان ـ ویستاویژن ـ رنگی دوبله بفارسی با شرکت چارلتون هستون ـ یول براینر شروع ۱۰ر۳۰ صبح ۲ـ۳۰ر۵ ـ۹ بعد از ظهر

سینما میامی ـ تلفن ۷۷۳۲۹
سایه سرنوشت ـ وایدا اسکرین فارسی با شرکت ایرن ملك مطیعی شروع ۱۰ر۳۰ صبح ۲ر۳۰ ـ ۴ر۳۰ ـ ۶ر۳۰ ـ ۸ر۳۰ بعد از ظهر

سینما مهتاب ـ تلفن ۴۷۷۷۷
ده فرمان ـ ویستاویژن ـ رنگی ـ دوبله بفارسی باشرکت یول‌براینر ـ چارلتون هستون
شروع ۱۰صبح ۱ر۳۰ ـ ۵ ـ ۸ر۳۰

سینما نیاگارا ـ تلفن ۶۵۳۰۷
آسمان صاف ـ رنگی ـ دوبله بفارسی محصول شوروی ـ شروع ۱۰ر۳۰صبح ۳ـ ۵ـ ۷ـ ۹ بعد از ظهر

سینما همای ـ تلفن ۳۰۲۱۶۹
نیر شکسته ـ رنگی ـ دوبله بفارسی ـ با شرکت جف‌چندلر ـ جیمز استوارت ـ دبرا پاجت شروع ۱۰ر۳۰ صبح ـ ۲ر۳۰ ـ ۴ر۳۰ ـ ۶ر۳۰ ـ ۸ر۳۰ بعد از ظهر

سینما آریا ـ تلفن ۳۹۸۸۴
وسوسه : سینما سکوپ ـ رنگی دوبله بفارسی با شرکت آواگاردنر شروع ۱۰ر۳۰ صبح ۱۲ر۳۰ ـ ۲ر۳۰ ـ ۴ر۳۰ ـ ۶ر۳۰ ـ ۸ر۳۰ بعد از ظهر

سینما برلیان ـ تلفن ۴۴۵۴۵
ده فرمان ـ ویستاویژن ـ رنگی ـ دوبله بفارسی باشرکت یول‌براینر ـ چارلتون هستون
شروع ۹ر۳۰ صبح ـ ۱ ـ ۴ر۳۰ ـ ۸ بعداز ظهر

سینما تاج ـ تلفن ۳۳۰۶۴
جنك وصلح ـ سینماسکوپ ـ رنگی دوبله به فارسی با شرکت اودری‌هپبورن شروع ۱۰ر۳۰ صبح ۲ر۳۰ ـ ۴ر۳۰ ـ ۶ر۳۰ ـ ۸ر۳۰ بعد از ظهر

سینما المپیا ـ تلفن ۶۵۷۹۸
وسوسه : سینما سکوپ ـ رنگی دوبله بفارسی با شرکت آواگاردنر شروع ۱۰ر۳۰ صبح ۱۲ر۳۰ ـ ۲ر۳۰ ـ ۴ر۳۰ ـ ۶ر۳۰ ـ ۸ر۳۰ بعد از ظهر

سینما پرسپولیس ـ تلفن ۵۸۱۰۸۳
گرك صحرا ـ فارسی با شرکت گریگوری‌مارك ـ ویدا قهرمانی شروع ۱۰ـ۱۲ـ۲ـ۴ـ۶ـ۸ بعد از ظهر

سینما پارك ـ تلفن ۳۵۰۴۷
حاتم طائی ـ هندی ـ دوبله‌بفارسی با شرکت جی‌راج شروع ۱۰ر۳۰صبح ۲ر۳۰ ـ ۴ر۳۰ ـ ۶ر۳۰ ـ ۸ر۳۰ بعد از ظهر

سینما تهران ـ تلفن ۳۸۱۶۵
سایه سرنوشت ـ وایداسکرین فارسی با شرکت ایرن ملك مطیعی شروع ۱۰ ـ ۱۲ ـ ۲ـ ۴ـ۶ـ۸

سینما پردیس
کشتی را گم نکنی ـ وایداسکرین دوبله به بفارسی با شرکت‌جی‌لوئیس شروع ۱۰ر۳۰ صبح ۲ر۳۰ ـ ۴ر۳۰ ـ ۶ر۳۰ ـ ۸ر۳۰ بعد از ظهر

سینما سیلوانا ـ تلفن ۳۳۷۷۷
یك قدم‌تا مرك ـ فارسی باشرکت سپیلا ـ بوتیمار ـ بیك ایمان وردی ـ شروع ۲ر۳۰ ـ ۴ر۳۰ ـ ۶ر۳۰ ـ ۸ر۳۰ بعداز ظهر

سینما کارون ـ تلفن ۴۰۰۶۵
یك قدم‌تامرك ـ فارسی ـ باشرکت سپیلا ـ بوتیمار ـ بیك ایمان وردی ـ شروع ۱۰ر۳۰ صبح ـ ۲ر۳۰ ـ ۴ر۳۰ ـ ۶ر۳۰ ـ ۸ر۳۰ بعد از ظهر

سینما مراد ـ تلفن ۳۷۳۸۹
بکقدم تامرك ـ فارسی باشرکت‌سپیلا ـ بوتیمار ـ بیك‌ایمان وردی شروع ۱۰ صبح ۲ر۳۰ ـ ۴ر۳۰ ـ ۶ر۳۰ ـ ۸ر۳۰ بعداز ظهر

سینما البرز
قهرمانان ـ ویستاویژن ـ رنگی ـ دوبله بفارسی باشرکت جری‌لوئیز ـ دین‌مارتین شروع ۱۰ ـ ۱۲ ـ ۲ ـ ۴ ـ ۶ ـ ۸ بعدازظهر

سینما فری ـ تلفن ۲۷۸۹۳
سرگیجه ـ رنگی ـ دوبله بفارسی با شرکت جیمز استوارت ـ کیم‌نواك شروع ۲ ـ ۴ر۳۰ ـ ۶ر۳۰ ـ ۸ر۳۰ بعد از ظهر

سینما رزیتا ـ تلفن ۸۲۰۱۳۸
غرورو تمرد ـ ویستاویژن ـ رنگی ـ دوبله بفارسی باشرکت آلن‌لد شروع ۴ر۳۰ ـ ۶ر۳۰ ـ ۸ر۳۰ بعد از ظهر

سینما فردوسی ـ تلفن ۳۵۷۸۴
سیرك وحشت ـ رنگی دوبله به فارسی با شرکت اریکاریمبرك شروع: ۱۰ر۳۰ صبح ـ ۲ر۳۰ ـ ۴ر۳۰ ـ ۶ر۳۰ ـ ۸ر۳۰ بعد از ظهر

سینما مشعل ـ تلفن ۳۳۸۲۶
زن پاریسی ـ رنگی ـ دوبله به فارسی باشرکت بریژیت باردو ـ شارل بوایه شروع ۱۰ر۳۰ صبح ۲ـ ۴ ـ ۶ ـ ۸ بعداز ظهر

سینما شهناز
سلطان اقیانوس ـ سینماسکوپ رنگی ـ دوبله بفارسی با شرکت استیوریوز ـ چلو آلنسو شروع ۱۰ر۳۰ صبح ۲ر۳۰ ـ ۴ر۳۰ ـ ۶ر۳۰ ـ ۸ر۳۰ بعد از ظهر

تئاترها
تئاتر پارس ـ تلفن ۳۸۸۱۱
بسوی تو بانضمام کنسرت‌بانوآفت ساعت شروع ۸ر۳۰ بعد ازظهر .

جامعه باربد (تلفن۴۲۲۶۵)
دیگ پرنده شروع ۸ر۳۰ بعد از ظهر

برنامه آینده سینما های
زیاگارا ـ رکس ـ رویال
بلیندالی در آخرین شاهکار بزرك خود
یوسف وزلیخا

سینماسکوپ رنگی ـ دوبله فارسی
باشرکت: جفری‌هورن ـ رابرت مورلی

سینما زهره تلفن ـ ۳۰۴۸۰۸
ده فرمان ـ ویستاویژن ـ رنگی ـ دوبله بفارسی باشرکت یول‌براینر ـ چارلتون هستون
شروع ۹ر۳۰ صبح ـ ۱ ـ ۴ر۳۰ ـ ۸ بعداز ظهر

بزودی یک قدم تا مرگ
در سینماهای : ایران ـ ماپاك اصفهان
آ ـ ۳۴۰۳۶

آخرین تغییرات برنامه سینماها را در صفحه ما قبل آخر ملاحظه فرمائید

هدف کودتای نیم بند لبنان

مقالات سیاسی

بیروت - کودتای اخیر لبنان که به ناکامی کامل منتهی گردید بزرگترین حادثه‌ای بود که پس‌از پایان اغتشاشات ۱۹۵۸ در این کشور به‌وقوع پیوست. کارگردانی کودتا در دست رهبران گروه‌دست راستی افراطی (حزب خلق‌سوریه) بود که بسال ۱۹۳۲ تحت عنوان حزب مردم سوریه تاسیس شد و هدف اصلی و نهائی آن را ایجاد یك «هلال‌خصیب» یکپارچه‌در منطقه‌ای تشکیل می داد که اکنون کشور های عراق ، سوریه ، اردن ، لبنان اسرائیل و حتی اگر چه تصور و قبولش طاقت فرسا است قبرس را نیز در بر می گیرد . البته رهبران حزب مردم سوریه در نظر داشتند که قبرس را تنها به خاطر حسن ختام نقشه هلال خصیب به عنوان ستاره ای که روی پرچم سوریه بزرك در زیر هلال قرار می گرفت تصرف کنند و آنرا به امپراطوری بزرك و جدید عربی ملحق سازند.

شایسته است یاد آوری شود که حزب مردم سوریه به اندازه شکست های بزرك خود طی‌سالیان دراز ، تجربه فراوانی هم دربپا کردن کودتا های مکرر تحصیل کرده‌بود این حزب در سال ۱۹۳۷ غیرقانونی اعلام شد و به سال ۱۹۴۴ بار دیگر سربلند کرد . ولی‌مجددا در ۱۹۴۹ منحل گردید و درهمان سال رهبر آن موسوم به آنتون سعده به بالای چوبه دار رفت .

معذلك فعالیت حزب مردم سوریه پس‌از اقدام سعده‌نیز متوقف‌نگردید بلکه به فعالیت های زیر زمینی‌خود ادامه داد و چنانکه بیاد داریم در حوادث تابستان ۱۹۵۸ لبنان با تمام نیرو از کامیل شمعون رئیس جمهور وقت لبنان حمایت کرد . در همان سال گزارش های جسته و گریخته ای از لبنان به خارج می رسید دایر بر این که اعضای آن حزب از نوری سعید پاشا نخست وزیر وقت عراق اسلحه دریافت می دارند .

عنوان جدید

کامیل شمعون به پاس این همه حمایت‌ها و فداکاری های بیدریغ معدودی از رهبران و اعضای حزب راکه هنوز در زندان ها مانده بودند آزاد کرد وبه‌آنها اجازه داد تاتحت عنوان جدید و استتار شده حزب ناسیونال سوسیالیست بار دیگر فعالیت قانونی خود را آغاز کنند . از آن تاریخ تا روز وقوع کودتای اخیر لبنان حزب سابق مردم سوریه با نام تعمیدی جدید خود نقش بسیار فعالانه‌ای درتدارك‌و رهبری کشمکش های عناصر دست راستی افراطی برضد مخالفان رنگارنك راست و چپ و اعتدالی بازی کرد .

وقتی که در پایان هفته پیش کودتای لبنان به وقوع پیوست یك بار دیگر تجربه بارزی پیش آمد تاماهیت هوسباز و بلغمی مزاج‌حزب دست راستی را بیشتر آفتابی کند. کودتا بوسیله دو سروان و ۴۰ سربازارتش شروع‌شد. کودتاچیان ابتدا طبق قراری که ازقبل بارهبران حزب در بیروت گذاشته بودندعده زیادی از افسران ارشد ارتش را ربودند و باز داشت کردند و سپس کوشش مذبوحانه و نومیدانه‌ای بکار بردند تا وزارت دفاع را دچار اغتشاش و اختلال کنند و دستگاه های پستو تلگراف را نیز تصرف نمایند ولی چنانکه بعدا گزارش رسید خیلی زود سرکوب شدند و از میدان بدر رفتند . همینکه نیرو های وفادار به دولت ابتکار عمل را در دست گرفتند افسران ارشد ربوده وباز داشت شده را بدون‌قیدو شرط آزاد کردند .

حاصل کودتا

بدین ترتیب تنها نتیجه ای که از این کودتا بجا ماند آن بود که حزب مردم‌سوریه بزرك برای‌سومین بار گرفتار عقوبت ناکامی های‌خود و خشم نیرومند مخالفان گردید . وبطور اجتناب ناپذیر صدها نفر از اعضای آن بوسیله پلیس دستگیر شدند و بعلاوه مقادیر زیادی اسلحه که مخفیانه در منازل هواخواهان این حزب انبار شده بود آفتابی‌شد و بدست دولت افتاد .

مشکل بتوان گفت که اعمال فشار جدید بر حزب مردم جز استقبال قاطبه مردم عادی این کشور عکس العمل بزرك دیگری داشته باشد . مردم لبنان‌هنوز خاطرات تلخ‌تابستان ۱۹۵۸ رافراموش‌نکرده‌اند وبسیاری از آنها هنوز هم از اعمال افراطی دست راستی ها خشمگین هستند.

علاوه براین قساوت کودتاچیان و فضیحتی که با وجود آن همه قساوت به بار آوردند دیگر آبروئی برای آنها نگذاشت بطوری که دولت وعده داد که مسببین کودتا را بشدید ترین وجه مجازات‌خواهد کرد .

در عین حال ناسیونالیست های محلی و سرتاسر جهان عرب نیز طبق معمول هیچ فرصتی را ازدست ندادند تا گناه این کودتای ناکام را به سفارت بریتانیا در بیروت بچسبانند . اگر چه توجیه این افترای تعصب آمیز با توجه به‌نقل‌و انتقالات نظامی اخیر انگلستان در خاورمیانه آسان‌است معذلك‌مشکل بتوان‌قبول کرد که کامیابی کودتاچیان می توانسته است منشاء خدمتی به منافع بریتانیا در لبنان و جهان عرب باشد . تنها سابقه‌ای که‌ممکن است به توجیه ادعای اعراب کمك کند آنست که بریتانیا درحوادث تابستان ۱۹۵۸ آشکارا و مصممانه از تجدید انتخاب کامیل شمعون به ریاست جمهوری لبنان پشتیبانی کرد و شاید عر ب‌ها بتوانند ادعا کنند که‌این بار بریتانیا قصدجبران مافات‌داشته‌و هدف نهایی سفارتخانه انگلیس در بیروت روی کار آوردن مجدد شمعون بوده است .

یکی از شانس های حزب‌لبنانی ها این است که هر حادثه‌ای دراین کشور پیش می آید اختلال ثبات وآشفتگی اوضاع دوام چندانی‌ندارد ومعمولا کودتا هاوتوطئه های‌واقعه در نطفه خفه میشوند . دراین روز ها هنوز هم سیل تلگرافهای شاد باش از سرتاسر جهان به کاخ ریاست جمهوری ژنرال شهاب در ویلای حسوبه واقع در شمال بیروت جاری است واز جمله تلگراف کنندگان یکی هم دکتر ناظم‌قدس رئیس‌جمهور سوریه‌است که‌صدارت خود وی محصول کودتای چند ماه پیش ارتش سوریه می باشد . درعین حال هم قاهره و هم بغداد کودتا را تقبیح کرده‌اند و به این ترتیب‌برای اولین بار موردی پیش آمده است تا چنین بنظر رسد که تمام‌اعراب در امر واحدی اشتراك نظر ووحدت فکر دارند .

اکونومیست

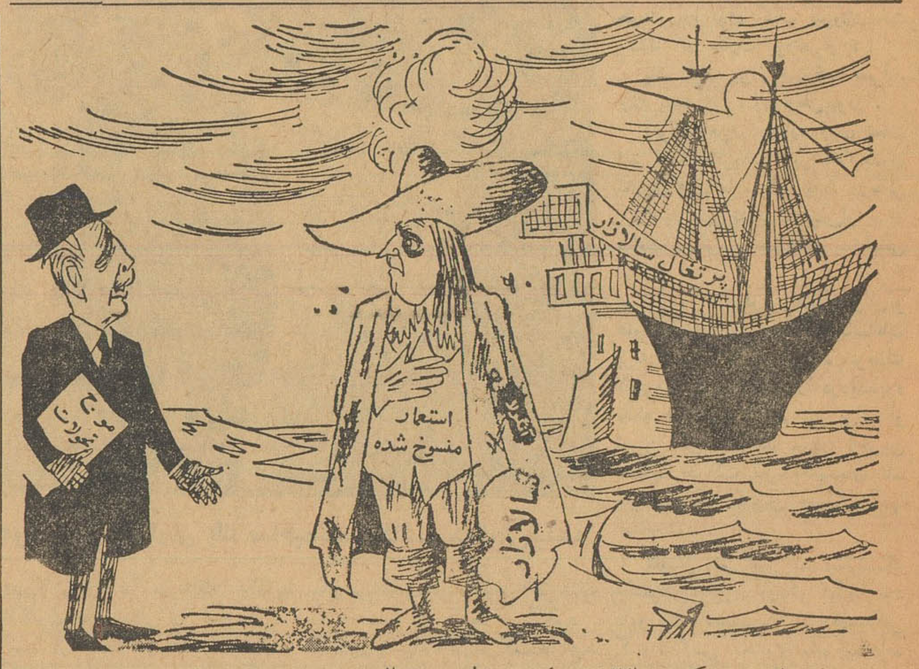

مك‌میلان به دکتر سالازار (رئیس دولت پرتغال) :
عزیزم ! باید توجه داشته باشی که مادر نیمه دوم‌قرن بیستم هستیم .

از : پاری‌پرس (چاپ پاریس)

دو گل و بن خدا در برابر دست راستیها

ملیون‌الجزایر ودولت فرانسه برای پایان دادن به‌یکی‌ازبزرگترین بحرانهای‌پس‌ازجنك‌محرمانه‌مشغول‌مذاکره‌هستند

هم اکنون زمینه ازهرجهت‌برای حل مسئله الجزایر وگشودن این زخم دردناکی که برپیکر سیاست فرانسه افتاده است آماده میباشد . لکن هر لحظه ممکن است که یك حادثه نابهنگام امید ها را نقش بر آب سازد .

این عقیده لوئی‌ژوکس وزیر امور الجزایر است . خوش بینی چند روز پیش مقامات فرانسوی اکنون جای خود رابیك راز داری عمیق داده است . هرلحظه انتظار میرود که مقامات « ارتش آزادی بخش الجزایر»نظرخود را باطلاع دولت فرانسه برسانند . از روز ۲۹ دسامبر که دو گل پیامی خطاب بملت فرانسه فرستاد تاکنون هیچ تغییری دراوضاع پیدا نشده و بنظر میرسد که ژنرال دوگل احتیاط زیاد در ابراز عقایدش بکار می‌برد .

مقامات دولتی فرانسه فقط می‌گویند که بنظر نمیرسد گرهی در کار پیدا شده باشد مسافرت اخیر بن‌خدا برباط تفسیر های گوناگونی را باعث شده است. بن‌خدابلافاصله پس از آنکه از طنجه وارد رباط شد باسلطان حسن دوم پادشاه مراکش و ساکنین رباط که‌همیشه از ملیون الجزایر پشتیبانی کرده‌اند تماس گرفت لکن او باید روی فرحت عباس نیز حساب کند . مردیکه قبل ازبن خدا ریاست حکومت موقت الجزایر رابر عهده داشت از هنگامیکه از این سمت دست کشیده تاکنون رباط را ترك نگفته است .

شاید اولین دلیل مسافرت‌بن‌خدا برباط همین مسئله باشد . گفته میشود که فرحت عباس در ژوئیه گذشته در مورد تعیین مرزهای جنوبی الجزایر که‌همیشه موردادعای مراکش بوده باسلطان حسن دوم توافق ننموده است . ولی شایع است که جانشین او یعنی بن خدا حاضر نشده متن این توافق‌رابپذیرد از طرف دیگر اختلافی بین حکومت موقت‌الجزایر و تونس برسرمسئله صحرا وجود دارد .

وجود این اختلاف نیز یکی دیگر از عللی است که بن‌خدا را وادار بمسافرت برباط ساخت .

مفسرین امور الجزایر در این مورد بطور قطع عقیده دارند که اختلاف برسر صحرا باعث میشود که مرکز حکومت موقت الجزایر برباط منتقل شود .

در پاریس این طور اظهار نظر میشود که‌مسافرت بن‌خدابرباط‌برای اثبات اعتماد عوامل داخلی حکومت الجزایر میباشد .

از طرف دیگر بن‌خدا در رباط آسانتر میتواند باگروهی از وزرای حکومت موقت الجزایر که در فرانسه بازداشت هستند تماس بگیرد .

وانگهی بن خدا با مسافرت‌خود برباط شایعات مربوط باختلافات سران ملیون را از میان میبرد .از چندی پیش شایع شده است که‌بر سر ادامه جنك یا پذیرفتن شرائط صلح بین مقامات مختلف حکومت موقت الجزایر اختلافات شدیدی وجود دارد یکی از خبرگزاریها در این مورد آن چنان پیش رفت که اعلام نمود که بین حکومت موقت الجزایر و دولت فرانسه قراردادی بامضاء رسیده و فرمان آتش بس نیز صادر شده است و بن‌خدا برای آن‌برباط رفته تا از بن بلاکه‌ازطرف ژنرال دوگل آزادشده است‌استقبال نماید .

در حقیقت امر هنوز زود است که این چنین قضیه را ساده تلقی کنیم . مشکل بزرگی که بر سر راه امضاء چنین قرار دادی وجود دارد مسئله اروپائیان مقیم الجزایر است. اینکه این اروپائیها تند رواز چه حقوقی باید دست بکشند ودر چه شرائطی باید باقامت خود در الجزایر ادامه دهند راه‌صلح‌رابسیار صعب‌العبور ساخته است .

حکومت موقت الجزایر تاکنون حاضر نشده پیشنهاد های فرانسه را در مورد حقوق اروپائیان مقیم این کشور بپذیرد و هنوز بدرستی نمیتوان گفت که چه راه حلی برای این مسئله مورد قبول طرفین قرار خواهد گرفت. بهمین جهت باید چند هفته دیگر در انتظار اعلام آتش بس در الجزایر بود معهذا نباید از نظر دور داشت که افق توافق بسیار روشن است و یکی از مقامات مسئول فرانسوی چند روز پیش اظهار داشت که مقامات مسئول حکومت موقت الجزایر حسن نیت بسیار نشان داده‌اند اگر افراطیون دست راست مانع بزرگی ایجاد نکنند دنیا تا چند هفته دیگر شاهدپایان یافتن‌یکی‌ازخطرناکترین بحرانهائی خواهد بود که پس از جنك دوم جهانی صلح و امنیت‌جهان رابخطر انداخته بود .

تشکیل مجمع عمومی

مجمع عمومی عادی شرکت سهامی نیاگارا در تاریخ روز پنجشنبه پنجم بهمن ماه ۱۳۴۰ ساعت پنج بعد از ظهر در محل شرکت واقع درخیابان شاه - ساختمان سینما نیاگارا تشکیل‌خواهد شد از صاحبان سهام دعوت میشود در موعد مقرر با در دست داشتن سهام خود در جلسه فوق حضور بهمرسانند .

دستور جلسه

۱- انتخاب هیئت مدیره جدید وبازرسان
۲- شور در امور جاری شرکت

آ-۳۴۰۳۲ **شرکت سهامی نیاگارا**

عریضه سرگشاده

پیشگاه مبارك اعلیحضرت همایون شاهنشاه ارواحنافداه

مجید تقی‌پور (صاحبی) فرزند جان نثار متولد سال ۱۳۱۶ که مریض وغیر قابل خدمت بوده نظام وظیفه تبریز بدون انجام معاینات قبلی باعجله بخدمت سربازی اعزام و پس از معاینه در کمیسیون پزشکی لشکره از خدمت معادف و با در دست داشتن معافیت پزشکی جمعی لشکره به‌تبریز مراجعت نموده است متاسفانه حوزه نظام وظیفه تبریز دست‌برنداشته علاوه از مشمول معاف شده مزاحمت شدیدی برای خانواده مشمول نیز فراهم نموده مرتبا با اعزام مامورین دژبان و کلانتری از انجام هیچگونه اهانت خودداری نمی‌نماید تاجائیکه جان‌نثار ناچار برای حفظ سلسله مراتب باداره کل نظام وظیفه متوسل شده تقاضا نمودم پرونده مشمول مرقوم را از تبریز بخواهند تا در مرکز مورد رسیدگی واقع شود متاسفانه حوزه نظام وظیفه تبریز بدستورات مرکز نیز وقعی‌ننهاده باوجود تلگرافات‌ومکاتبات‌مکررازارسال پرونده به‌عناوین مختلف‌خودداری نموده وباستظهار مقام خود باعث زحمت شدید خانواده فدوی گردیده است‌اینك اضطرارابه پیشگاه شاهنشاه رعیت نواز ملتجی و استدعای عاجزانه دارد امر مقرر فرمایند حوزه نظام وظیفه تبریز ضمن ارسال پرونده بمرکز از مزاحمت برای جان‌نثار خودداری نماید .

آ-۲۴۷۴۷ **جان‌نثار تقی پور حاجبی متولد سال ۱۲۸۰**

آگهی مزایده فروش فاضل آب

تصفیه خانه قند ورامین فاضل آب کارخانه را درمدت‌یکسال ازطریق مزایده بفروش میرساند .

شرایط مزایده در دفتر تصفیه خانه موجود میباشد پیشنهادات واصله تاساعت ۱۰ صبح روز ۴ر۱۱ر۴۰ قبول و درساعت ۱۱صبح همانروز بازو رسیدگی خواهد شد.الف ۷۳۲۰

۱-۲ آ-۳۴۰۴۶

آگهی مناقصه گلوله فولادی‌وسیلپبس

امور بهره برداری کارخانه های سازمان برنامه مقداری گلوله فولادی‌و سیلپبس موردنیاز کارخانه سیمان لوشان را ازطریق مناقصه خریداری مینماید داوطلبان شرکت در مناقصه میتوانند اوراق شرایط مناقصه و مقدار و مشخصات کالاهای مزبور را همه روزه بغیر از روزهای تعطیل در وقت اداری از دبیرخانه این امور واقع در میدان بهارستان دریافت نموده و پیشنهادات خود را تاآخر وقت‌اداری روز سه شنبه ۲۲ر۱۲ر۱۳۴۰ تسلیم دبیرخانهٔ این امور نمایند پیشنهادات واصله در ساعت ده صبح روز بعد بازوقرائت خواهد شد. م‌الف ۷۲۷۲

مدیر امور بهره برداری کارخانه ها

۱-۳ آ-۳۳۸۱۲

آگهی

شرکت سهامی کارخانجات قند ایران به یك باب ساختمان‌برای اجاره که دارای پنجاه اطاق وبقدر کافی انبار و مجهز به شوفاژ و سایر احتیاجات مربوطه باشد نیازمند است کسانی که‌مایل باشند بدون‌واسطه مستقیما در شرکت قند «خیابان ویلا خیابان خوشبین»به آقای مهندس طاهری مراجعه فرمایند .الف ۷۲۵۷

شرکت‌سهامی کارخانجات قند ایران

۱-۳ آ-۳۳۵۵۲

آگهی مناقصه

دایره اردنانس ژاندارمریکل کشور ۴۸ قلم قطعات دوچرخه مورداحتیاج‌خودرا طبق‌برك‌مشخصات و نمونه از طریق مناقصه کتبی خریداری مینماید .

۱- شرکت کنندگان در مناقصه میتوانند همه روزه به استثنای روزهای تعطیل به‌آدرس خیابان پهلوی بالای سه‌راه‌ونك دایره اردنانس ژاندارمری مراجعه و برك مشخصات را دریافت‌نمایند

۲- پیشنهاد دهندگان بایستی پیشنهادات خود را بانضمام ۵٪ مبلغ کل پیشنهادی (بصورت چك تضمین شده و یاتضمین بانکی بسر رسید ۱۵ر۱۲ر۴۰- بنام اداره حسابداری ژاندارمری کل کشور)و یکبرك ازمشخصات دریافتی که بامضاء پیشنهاد دهنده رسیده باشد در پاکت لاك و مهر شده تا آخر وقت اداری روز چهار شنبه مورخه-۴ر۱۱ر۴۰- تحویل دفتر کل اداره‌ژاندارمری کل کشور واقع درخیابان سی متری ستاد ژاندارمری نموده ورسید دریافت دارند .

۳- پیشنهادات رسیده درساعت ۱۱ صبح روز پنجشنبه ۵ر۱۱ر۴۰ درباشگاه افسران ژاندارمریکل کشور واقع درخیابان سی متری ستادژاندارمری بازو قرائت خواهد شد .

۴- شرکت پیشنهاد دهندگان و یانمایندگان آنها درجلسه مناقصه آزاد میباشد .

۵- کمیسیون مناقصه در رد یا قبول یك یاکلیه پیشنهادات رسیده مختار ومجاز است .

۶- سپرده نفراول و دوم برنده تاعقد قرارداد بانفراول‌نگهداری خواهد شد .

۷- کلیه هزینه‌های متعلق باین مناقصه و قرارداد مربوطه از هر نظر بعهده برنده مناقصه میباشد .

۸- کمیسیون مناقصه به پیشنهادات رسیده - ناقص -مبهم- مشروط و فاقد سپرده و دیر رسیده ترتیب اثر نخواهد داد .

از طرف رئیس اداره لژستیك ژاندارمری کل کشور -

آ-۳۴۵۰ **سرتیپ فرتاش**

BS

پزشکان محترم

کارخانجات داروسازی معظم

شرینگ انگلستان

داروهای ذیل را معرفی میکند

NEO-MERCAZOLE anti-thyroid substance for oral — دراژه
OBLIVON The relief of anxiety and fear — کپسول
OBLIVON -C for psychomatics disorders — کپسول
AQUAVIRON Free Testosterone in aqueous suspension — آمپول ۲۵ میلی

نمایندگی صندوق پستی ۱۲۶۵ تهران - تلفن ۵۰۵۹۳

مرکز فروش: داروئی باستان ناصرخسرو

بورس تحصیلی

در رشته پرستاری بهداشت عمومی

سازمان بهداشت جهانی یك بورس تحصیلی در رشته پرستاری بهداشت عمومی در اختیار وزارت بهداری گذارده که به داوطلبی که‌واجد شرایط زیرباشد اعطاء میگردد .

۱- فارغ التحصیل یکی از آموزشگاههای پرستاری که دوره تحصیل آن‌سه سال باشد .
۲- دارا بودن دیپلم یا گواهینامه در رشته قابلگی
۳- داشتن معلومات کافی درزبان انگلیسی

داوطلبان برای ثبت‌نام‌وکسب اطلاعات بیشتر میتوانند به‌اداره‌آموزش فنی‌وزارت بهداری واقع درخیابان کوشك- اداره کل‌بهداشت مراجعه نمایند. آخرین روز قبول تقاضانامه پنجشنبه ۲۸ دیماه ۱۳۴۰خواهدبود

۱-۲ آ-۳۴۰۴۸

آگهی تجدید مزایده

تصفیه خانه قندورامین درحدود یکهزار و پانصدتن پوکه و خاکستر حاصله از ذغال سنك مصرف کوره های بخار را از طریق مزایده بفروش میرساند شرایط مزایده در تصفیه‌خانه واقع در ورامین موجود و پیشنهادات واصله تاساعت ۱۰ صبح ۱۰ر۱۱ر۴۰ قبول و درساعت ۱۱ همان روزبازورسیدگی خواهد شد.الف۷۳۲۱

۱-۲ آ-۳۴۰۴۴

خوراك پز برقی دولوکس

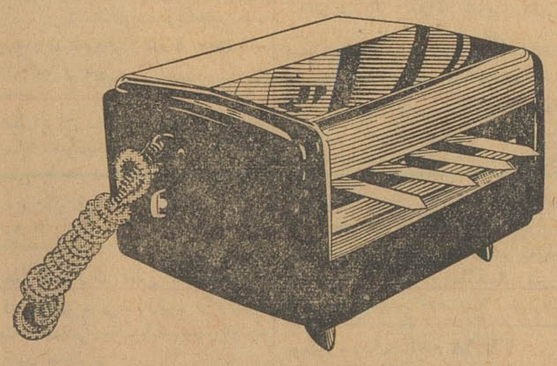

با این دستگاه انواع خوراك از قبیل • کباب برك • کباب کوبیده -کوکو- نیمرو - شیرینی خانگی - وغیره در اسرع وقت‌تهیه میشود مرکز فروش - کلیه فروشگاههای بزرك بهاء ۱۲۰۰ ریال

۱-۲ آ-۳۳۸۹۶

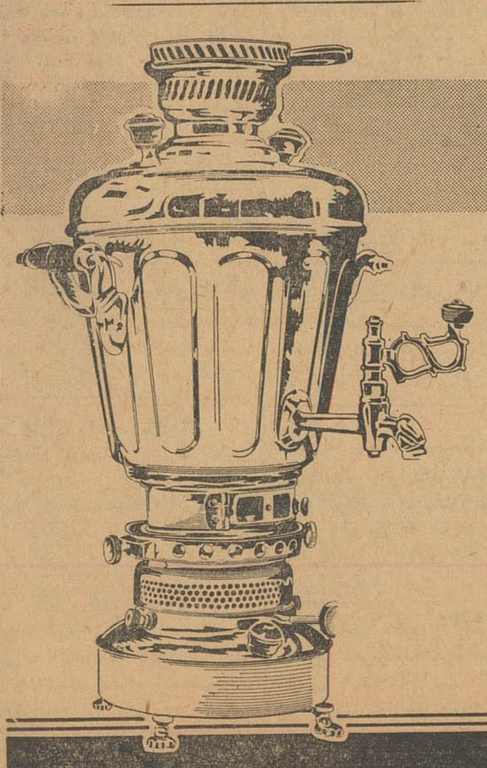

عالی نسب
ALi·N·

نام مورد اطمینان درصنایع نفت سوز ایران

عالی نسب

سازنده انواع سماورهای نفتی
بمدلهای زیبا و اندازه های مختلف

نزد فروشندگان معتبر تهران و شهرستانها موجود است

اجتماعی

گفتگوی تلفنی مردم

به شماره ۳۰۰۱۰

هر روز غیر از روز های تعطیل تلفن کنید و باما مشکلات ودرد دلهای خودرا در میان بگذارید ماحرفهای شما را درهمین ستون بگوش مسئولین امور میرسانیم.

فریادرسی نیست

* فکر میکنید من از چه کسی میخواهم شکایت کنم ؟ از یك افسر شهربانی ، یك سروان که حافظ جان و ناموس مردم باید باشد ، تعجب میکنید ؟ وقتی درد دلم را گفتم آنوقت بمن حق خواهید داد .

من یك مادر هستم ، مادر دختری که چند سال قبل شوهر کرده و حالا هم شوهر دارد .

زمانیکه او بخانه شوهر نرفته بود یك ستوان شهربانی از او خواستگاری کرد ، من دخترم را باو ندادم موضوع بدست فراموشی سپرده شد حالا همان ستوان سروان شده و در کلانتری محل ما بجامعه خدمت میکند ! این آقای سروان گاه و بیگاه مزاحم من و دخترم میشود و بعناوین مختلف برای ما پرونده درست میکند ، بدون اجازه وارد خانه من میشود و باسم اینکه مامور دولت است بجستجوی بیهوده میپردازد .

تاکجا بهر مرجعی که شما فکر کنید شکایت کرده ام ، بهرئیس پلیس تهران ، به دادگستری به وزیر کشور بهرجا که لازم است دادم را رسانده ام اما کسی بدادم نرسیده یا اگر رسیده پرونده توسط دوستان جناب سروان از بین رفته است در یك مملکت مثل مملکت ما که مردم از آزادی برخوردار هستند چرا باید یك افسر از قدرت قانونی خود سوء استفاده کند اگر این افسر راست میگوید چرا هر بار که پرونده‌ای برای ما ساخته و بدادگستری فرستاده ما تبرئه شده‌ایم ؟ من در راهرو های دادگستری فریاد میکشیدم و دادرس میطلبیدم یکی پیدا شد و شماره تلفن شما را بمن داد ، من حرفم را زدم کتباشکایت خود را برای شما میفرستم خواهش میکنم آنرا بخاطر یك مادر و یك دختر بی‌پناه در روزنامه بنویسید اگر لازم شد اسم و آدرس افسر را هم در اختیارتان خواهم گذاشت .

بانو بهك حاتمی نژاد

قابل توجه اداره راهنمائی ورانندگی

*بنویسید ، آقا . ترا بخدا یا برای دوچرخه سوار ها قانون و مقرراتی وضع کنند و شدیدا اجرا نمایند یا اصلانسل دوچرخه را در تهران براندازند چون آنقدر برای مردم گرفتاری هست که دیگر تحمل خرابکاریهای دوچرخه سوار ها را ندارند پریروز از پیاده رو خیابان سپه میگذشتم یك دوچرخه سوار چنان بادوچرخه اش به پهلویم زد و گریخت که همانجا افتادم ، مردم کمکم کردند و مرا بخانه ام رساندند خوب دراین میان تکلیف عابر بیچاره چیست و از چه راهی میتواند آن خلافکار را تحویل مراجع قانونی دهد ؟

بانو - ا - ی

سیگار کشیدن توی سینما

* پریروز رفته بودم سینما ، اولا که سالن سینما سرد بود و مثل بید میلرزیدیم ثانیا دراین میان سه نفر خانم آخرین سیستم ! با دود سیگار خود واقعا مردم را معذب کرده بودند این خانمها مسلما آدمهای نفهمی نبودند ، میفهمیدند و مرتکب خلاف میشدند در اینصورت چه اسمی میشود روی اینکار گذاشت ؟ تازه وقتی تذکر میدهی پشت چشم هم نازك میکنند .

بانو خیرخواه

شرکت واحد اتوبوسرانی توجه کند

اکنون که تهران بزرك شده‌است و تقریبا ۷۲ خطاتوبوسرانی دراین شهر دایر است خوست شرکت واحد جزوه‌ئی چاپ کند و درآن مسیر تمام خطوط اتوبوسرانی تهران را قید کند ، که برای رفتن مثلا راه آهن چه خطی میرود و از کجا میگذرد .

هم بنفع مسافرین است و هم بنفع کسی است که چاپ میکند. و بقیمت حداقل دو ریال یا پنجریال خواهد فروخت .

غفور صدا

کبوتر باز مزاحم

* اینجا چهار راه شروین خیابان اقبال است، درست پشت‌خانه‌ما یك قهوه خانه وجود دارد که صاحب آن مرتب‌روی پشت بام «کفتربازی» میکند ! این موضوع را بنویسید شاید خودش بفکر بیافتد که کار بدی میکند و مزاحم زن و بچه مردم که‌میخواهند در حیاط خانه خود سرباز رفت و آمد کنند میشود .

محمدرضاحیدری

سئوالی از اداره کل بودجه

* از اداره‌کل بودجه سئوال شودکه تصویبنامه شماره ۴۳۰۴ مورخ ۱۴-۲-۲۵ باستناد کدام تصویب‌نامه لغو شده واگر لغو نشده اعلام دارند که بقوت خود باقی است . کارمند دولت

کتابخانه اطلاعات

موسسه مطبوعاتی پیروز

عشق بزرگان

ترجمه علی اکبر کسمائی

آقای علی‌اکبر کسمائی اخیرا دست به‌ترجمه وتالیف کتابی بنام عشق-بزرگان زده‌است . مولف درمقدمه کتاب مینویسد : از سالها پیش که بامطبوعات سرو کار داشتم همواره میکوشیدم مقالاتی که تهیه میکنم مطالبی باشدکه برای همیشه بیرزدو بعد ها از آنها مجموعه‌ای گرد آورد واین کتاب یکی‌از آن مجموعه هاست دفترشوریدهٔعشقهای‌نویسندگان و شاعرانیست که با نام و آثار بیشترشان در زبان فارسی آشنائی داریم . هرچند که از راز ایشان کمتر آگاه بوده‌ایم» وبعداز شرح مبسوطی اضافه میکند -: «اگر بخواهیم‌سطوری درمعرفی کتاب بنویسم باید ازتاثیر زن‌و عشق اودر روح‌وفکر هنرمندان‌و اثر «جنس‌لطیف» در آفرینش آثار هنری بحث کنم. آیا بهتر نیست که این‌معنی راخواننده‌خود ازخلال سر-گذشتهائی که نویسندگان وشاعران بازنان داشته‌اند درك کند؟»

بهرحال چند عنوان کتاب بدینقرار است : ولتر- فیلسوف زشتروئی که زنان عاشقش بودند .

گوستا وفلوبر- نویسنده‌ای که‌از زن میگریخت .

بالزاك -برای که هفده سال عاشق بود ؟

موریس مترلینك -نویسنده‌ای که زن را استثمار کرد !

گی‌دوموپاسان- مردی که بهترین مرگها رامرگ درآغوش زن‌میدانست .

مولیر- نویسنده شوخ طبعی که همه‌را خنداند و خود از رنج عشق گریست و .. و ...

نویسندگان وشاعران عاشق پیشه فراوانند وشرح حال آنانرا میتوانید درکتاب عشق بزرگان بیابید ، برای موسسه محترم مطبوعاتی پیروز درنشر فرهنك ودانش پیروزی بیشتر آرزو میکنیم .

انجمن های شهری

معاون شهرداری درانجمن جوادیه گفت:

بدستور نخست‌وزیر ۶ میلیون تومان برای پوشش نهر فیروزآباد اختصاص یافت

جلسه انجمن محلی‌جوادیه باحضور آقایان نفیسی معاون شهردار ، وزیری ،مدیرکل دفتر شهرداری، مینوچهر شهردار جوادیه و آقای سروان عنوانی معاون کلانتری و آقای دکتر مرودشتی وجمع کثیری ازاهالی‌جوادیه درمحل انجمن تشکیل گردید آقایان شریف سادات ضمن خیرمقدم درمورد نیازمندیهای ساکنین جوادیه بیانات مشروحی ایراد کردندسپس نماینده انجمن خانه‌ومدرسه درمورد نیازمندیهای ساکنین جوادیه شرحی ایرادکرد. ودرمورد نهر فیروزآباد گفت :

کثافت وتعفن این‌نهر ساکنین کنارنهر مخصوصا دانش‌آموزان واطفال را مسلول میکند .

آقای نفیسی‌درمورد نهر فیروزآباد گفت‌پوشش نهرفیروزآباد موردتوجه مخصوص آقای‌نخست‌وزیر قرارگرفته ودستور داده‌اند باشش میلیون تومان روی‌این نهررا درداخل‌تهران‌درقسمتهائیکه مردم راناراحت‌میکند بپوشانندو اظهار امید کردند این‌اقدام ضروری وحیاتی بزودی شروع میشود درمورد واگذاری زمین به‌فرهنك قول مساعدداده گفتند باوزارت فرهنك وارد مذاکره شدمو ترتیب این‌کار رامیدهیم سپس باردیگر مردم را باتحاد واتفاق دعوت کرد .

نیازمندیهای وحیدیه مطرح شد

شورای محلی کوی‌وحیدیه باحضور کلیه اعضاءو عده‌ای ازمعتمدین محلی بریاست آقای رضاهدایتی تشکیل شد .

ابتداء آقای هدایتی اظهار داشت: که‌شورای محلی توانسته است با مساعدت وهمکاری اعضاء شورا تاکنون اقدامات زیررا بنماید .اسفالت خیابان اصلی ویك خیابان فرعی توسط شهرداری وجدول سازی چندخیابان فرعی اسفالت وجدول‌بندی اکثر کوچه های شش‌متری وچهارمتری توسط خود مردم وافتتاح وبهره برداری ازچاه شماره ۲وحیدیه وچاه شهریار، تاسیس‌دبیرستان دخترانه وپسرانه وچند دبستان دخترانه وپسرانه وسیله وزارت فرهنك ،نصب تلفن عمومی درخیابان وحیدیه .

مرمت وتسطیح اکثر خیابانهای غیراسفالت کارگران برزن ۱۳و ۲۳ وشهرداری‌نارمك‌وافتتاح ودریافت‌اجازه نامه برای چندنانوائی که‌مورداحتیاج ضروری اهالی‌بوده، ساختمان رخت شویخانه موقت وسیله شورای بانوان ومساعدت شهرداری نارمك .

آقایان احتشام و حاج‌جبرئیلی اظهار داشتند ساکنین وحیدیه شمالی ازلحاظ آب‌بی‌نهایت در مضیقه بودمو گفتنداهالی حاضر شده‌اند که‌کوچه های منازل‌خودرا لوله‌کشی نموده وازآب چاه شماره۲وحیدیه که‌روزها مورد استفاده قرار نمیگیرد استفاده نمایند ازشورا تقاضا نمودند برای آسایش اهالی‌در این باره بااداره آب وارد مذاکره شود .

آقایان صادقی ورضائی پیشنهاد نمودند که ازآقای دکترنصر شهردار تهران ومعاون ایشان ومدیرکل امور شهر دعوتی بعمل‌آید تاازنزدیك محل را مشاهده ودر جلسه شورا شرکت نمایند آقای بیوك‌میرحسینی گفت‌شورا نسبت بتاسیس بخش‌دندان‌پزشکی ومامائی دردرمانگاه شهرداری اقدام‌نماید نامه مربوط تهیه وباداره کل بهداری ومعاونت عمومی ارسال شد .

درانجمن محلی غرب دانشکده افسری

نامه نخست وزیر قرائت شد

پنجاه‌وسومین جلسه انجمن محلی غرب دانشکده افسری بریاست آقای سید موسی علائی باحضور آقایان صیرفی ، سرهنك مومن‌زاده، غفاری ، مهتدی ، اردلان ، موقر ، شکیبا ،روحانی در منزل آقای غفاری تشکیل گردید ابتدا آقای صیرفی دبیر انجمن مقاله‌ای راکه بعنوان دانش‌آموز و هروئین تهیه نموده بودند خواندند که بسیار جالب ومورد تصویب حاضران در جلسه قرار گرفت بعد نامه‌هائی که برای اسفالت کوچه‌های خاکی حوزه انجمن وهمچنین نامه مربوط به جدول‌بندی نهر خیابان شمیران که بعنوان شهرداری تهران تهیه شده بود قرائت گردید ومقرر شد که به‌شهرداری وشورای عالی انجمن های محلی فرستاده شود . سپس نامه آقای نخست‌وزیر مبنی بر ابراز امتنان از انجمن دائر برتائید وقدردانی از اقدامات اصلاحی دولت قرائت شد و نیز مقرر گردید درجلسه آتی دعوتی از مدیران دبیرستانهای محل برای مذاکره در اطراف بهبود مدارس و پیشرفت دانش‌آموزان بعمل آید همچنین تغییر نام انجمن از انجمن محلی غرب دانشکده افسری شهربانی به‌انجمن محلی کوی دانشگاه پلیس به‌تصویب اعضاء انجمن رسید. جلسه درساعت ۹بعدازظهر خاتمه پذیرفت.

درانجمن محلی عمران و آبادی رستم آباد شمیران

خیابانهای داورونادرافشاراسفالت‌میشود

انجمن محلی وعمران وآبادی رستم‌آباد شیمران وتوابع ساعت ۶ بعدازظهر در منزل آقای‌علی‌اصغر- عرب وباحضورآقایان محمدحسین عرب انتظاری‌احمدرحیمی-حاج‌افشار بازرگانی -رحیمیان- محمدنوریان فرشچی-محسنیان- محمدعلی‌نوریان محمدحسین نوریان -شریعتمداری وبریاست آقای سرهنك ارین‌مهر تشکیل شد .

درمورد غرس اشجار درمیدان بزرك رستم‌آباد که در روزجشن درختکاری قسمتی ازآن درختکاری شده است انجمن به آقای‌محمد- حسین نوریان ماموریت داد که با کمك اهالی سایر قسمتهای میدان را درختکاری کنند که از هرحیث تکمیل شود

از دستوری که آقای مهندس- غفاری رئیس‌اداره کل فنی‌شهرداری درمورد اسفالت میدان رستم‌آباد تا درب کارخانجات -خیابان‌نادر- افشار وخیابان داور داده‌اند انجمن از ایشان قدر دانی کرد

-در مورد تعریض خیابان داور وامتداد خیابان رستم‌آباد به‌فرمانیه به آقای نوریان ماموریت داده‌شد با مالکین اطراف خیابانهای مزبور مذاکره وموافقت‌آنان‌را جلب‌نمایند که خیابان یکسره شود وخیابانها بیکدیگر متصل شود .

انجمن تصویب کرد شرحی به اداره راهنمائی ورانندگی نوشته‌شود که برای جلوگیری از حوادث در چهار راه‌های رستم‌آباد چراغ‌احتیاط نصب شود .

درمورد دودحمام کلیائی شکایتی از طرف عده‌ای از اهالی به انجمن رسیده بود و شرحی برای رفع مزاحمت مجاورین حمام مزبور به برزن رستم‌آباد و درروس نوشته شد .

انجمن تصویب کرد شرحی به اداره بیمه نوشته شود که یکی از اطباء محلیرا برای‌معالجه کارمندان ساکن رستم‌آباد درنظر بگیرند .

اعضای انجمن همکاری خانه و مدرسه دبستان‌آزاده

طبق دعوت مدیر دبستان آزاده سازمان فرهنگی‌رشدیه‌هفته گذشته اولیاء دانش آموزان در محل‌دبستان تشکیل جلسه دادند .

در این جلسه نسبت بانتخاب اعضای انجمن خانه و مدرسه اقدام شدونتیجه بشرح زیر اعلام‌گردید.

آقای‌سرهنك نابغ بختیاری رئیس آقای دکتر احمد امامی نایب‌رئیس خانم‌میردامادی خزانه دارخانم‌افضلی منشی ، آقای صدوقی و آقای دکتر کیوانفر بسمت عضو .

در شورای همکاری بابرزن ۲۲

جلسه همکاری با برزن ۲۲ در محل برزن تشکیل شد ابتدا طرز توزیع کوپنهای ذغال که از طرف شهرداری تهران ببرزن داده شده بود بین مستمندان تصویب و سپس در مورد پرداخت حق مصرف برق برقهای اختصاصی بصندوق در آمد شهرداری‌مذاکره‌و سپس‌پیشنهاداتی از طرف آقای فلاحتی و دیگران داده شد که قرار است در جلسه‌بعد مطرح گردد .

درانجمن محلی نواب جنوبی و سینا

اقدامات آتی انجمن

جلسه فوق‌العاده هیئت‌مدیره‌انجمن محلی نواب جنوبی‌وسینا در منزل‌آقای اکبر شاهی بریاست آقای سرهنك‌پور باحضور پانزده نفر از حائزین اکثریت هیئت منتخبین محلی تشکیل گردید پس از گفتگو درباره اقدامات آتی با استعفای آقایان حاج نافع وبیانی‌وحسن‌زاده موافقت شد .

درانجمن محلی بخش هفت سیروس

ازکلانتری و برزن خواسته شد که ارتباط خودرا با انجمنها بر مبنای صحیحی قرار دهند

جلسه انجمن محلی بخش ۷ سیروس با حضور اعضاء و معتمدین محل وعده ای از اهالی مازندران وشهسوار بریاست آقای سید تقی تقوی مدیر روزنامه هراز تشکیل شد - دبیر انجمن نامه‌ای را که بامضای عده زیادی رسیده بود که تصمیمات شهرداری راجع بایجاد مناطق شهرداری وعوارض جدید چون بدون‌مراجعه‌به مردم وانجمنها اتخاذشده وطبعا هر اصلاحی و هر کار عمومی باید بامشورت و پشتیبانی مردم همراه باشد تا نتیجه مفید دهد لذا تقاضا شد اولا شهرداری بیلان هشت ماهه کار خود را در دولت آقای دکترامینی در دسترس علاقمندان بگذارد و ثانیا کوشش کند کار های مردم را بانظر مردم انجام دهد . ضمنا از برزن و کلانتری خواسته شد که ارتباط خودرا با انجمن ها بر مبنای صحیح و استواری قرار دهد تا با مقدورات وامکاناتی که موجود است نظم و انتظامی در کار های محل پیدا شود . سپس آقای مهدوی تقاضا کرد بقراری که آقای شهردار اطلاع داده است تهران برای اولین دفعه دارای نقشه منظم و صحیحی شده لذا شایسته است به زودی منتشر شود تامردم تهران از کم و کیف محل و سکنای خود مطلع باشند ...

دراین جلسه‌از شرکت‌جوانها وعده‌ای‌خوشگذران درمراسم شب‌اول ژانویه در کاباره ها و کافه ها انتقاد بعمل آمد . در خاتمه اعضای انجمن ومعتمدین محل و افراد حاضر در جلسه جمعا از رئیس واعضای انجمن تقاضا کردند که برای شروع انتخابات انجمن شهر و انتخابات مجلسین و این که در مدت هشت ماه بیلان کاردولت‌وبخصوص شهرداری تهران چه بوده‌است اقدامات لازم و فوری نمایند .

«نمایشگاهی از نقشها و رنگها برسفالها»
آثار جدید حسین کاظمی
که درهنرستان هنرهای زیبای تبریز تهیه شده‌است

باهتمام هنرهای‌زیبای کشور
(اداره روابط بین‌المللی وانتشارات)
تالار فرهنك
از بیستم تا آخر دی‌ماه
۵ تا ۷ بعدازظهر
ورود آزاد

جدول

کلمات متقاطع شماره ۲۰۰۶

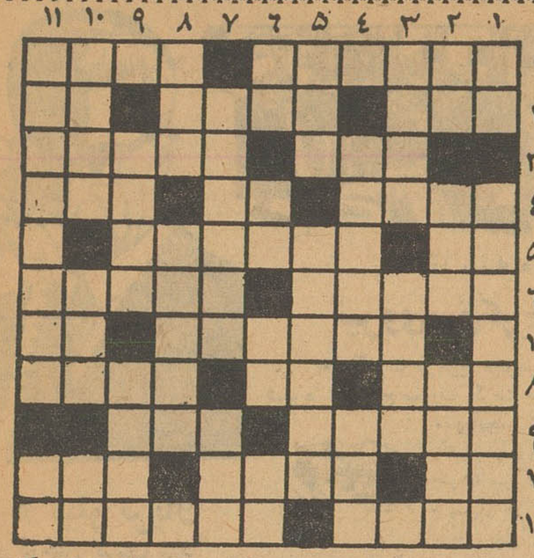

افقی ۱-ازآفات وبلایا جلوگیری میکند -اینجا که نیست شاید آنجا باشد ۲- آشکار - رخساره‌ازدیده نامحرم میپوشاند - مرد بی‌پا ۳- از جشنهای کهن ایران - خطیب معروف یونانی ۴- جای خفتن و آسودن -مکان -قالب جان ۵- عزیز ترازهمه عزیزان -زهرسقراط ۶-آنچه مربوط به یکی از مراکز مهم اقتصادی است-آمدنش نشانه بهار است ۷- حیف که خوبان نیستند -از آن طرف سبك‌تر میشود ۸- فلزی است -واحد سطح -گاهی باتبر هم نمیتوان زد ۹- معمولا جنس نامرغوب اینطور است -ارزش ۱۰- نیم هزار - ازستارگان -آسایش وراحتی ۱۱-گرفتن ودادنش یکی از مفاسد بزرك اجتماع است -در ظرف میوه زودتر ازهمه مورد حمله قرار میگیرد !.

عمودی ۱- میکشد -برهنه بود و شعر میگفت ۲- از بستنیها! -گنبد ارض - ارتعاش ۳- سخن صادق -ستون دین ۴- سلف تاکسی -محور ۵- از انواع شامی -لانه جغد است ۶- حرف ندا -قدرش در موقع پنچری معلوم میشود-کس از شاخ بید نخورده است -پول‌ژاپنی ۷- حیوان غیر دویا -از تنها خیزد ۸- حیوان خوش خط وخال -درموقع مسافرت بدانجا پای‌خر میلنگید ۹- از نقاشان معروف اروپائی - منطقه‌ای درآلمان ۱۰- جان‌دارنیست ولی ممکن است در جیب‌هم جابگیرد - شکننده -بر مردم آزار شرف دارد ۱۱- دزد جنتلمن فرانسوی - برنج مرغوب بیشتر میکند !

حل جدول شماره ۲۰۰۵

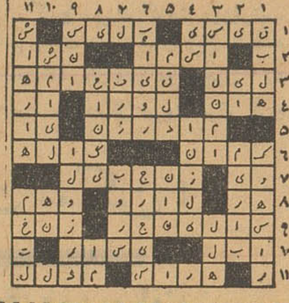

اخبار جالب وخواندنی...

* کندی بعنوان مرد سال انتخاب شد، اوچه‌می‌گوید ، چه میخواهد و چه خواهد کرد، کندی سرگذشت عجیب و حیرت انگیزی دارد، زمانی او دریك جزیره غیر مسکون سرگردان بود، گردو و نارگیل میخورد تااینکه نجات یافت ، به آمریکا بازگشت و ...

* الیزابت تایلور - مارلین مونرو - سوفیالورن بمناسبت سال نو وبنا بخواهش یك خبرنگارهرکدام داستان کوتاهی نوشته‌اند ، داستان سوفیالورن تحت‌عنوان «شب ژانویه اتفاق افتاد» میباشد، داستان الیزابت تایلور بنام «ماجرای یك عشق سوخته» وداستان مریلین مونرو باسم «بزن بریم هالیوود» می باشد.

* تاحال درباره فلور ، زن زیبائی که چندی‌قبل بقتل رسید مطالب زیادی خوانده‌اید، اما این هفته یك خبرنگار زبر و زرنگ موفق شد باسعدالله‌مصاحبه کند ، نظر وکیل مدافع اورا بپرسد وبعد پس از تحقیق زیاد درباره مقتوله زیبا یك رپرتاژکامل تهیه کرد که واقعا از هر لحاظ جالب و خواندنی است.

* آبادان شهر طلای سیاه است ، هزار و یك‌نکته و مطلب خواندنی درباره آبادان وجود دارد که باید خواند و لذت برد.

* موش هرسال بهرکدام از ما ده تومان‌ضرر میزند، دانشمندان وآمارگیران این امررا ثابت کرده‌اند ... واما این آقاموشه که‌در آشپزخانه شما آمد و شد میکند سرگذشت پرماجرا و عجیبی دارد که وقتی بیوگرافی اورا خواندیدملاحظه‌خواهید کرد خیلی چیزها درباره موش نمیدانستید.

* دراین هفته در کاشان الاغها را حراج می‌کردند ، الاغ فرداعلا دانه‌ای سه ریال ... و یك مرد سنگدل نیز الاغهای زبان بسته را بطرز فجیع و دردناکی ازبین میبرد ... این مرد اصغر خرکش‌نام دارد و درباره اویك رپرتاژ کامل تهیه شده است ، ازاو واز کشتارگاه عجیب غریب‌اش!

* شما در اولین نگاه عاشق شده‌اید؟ شاید نه،وشاید هم بله ... دانشمندان این هفته درباره اولین نگاه واولین عشق که آنها باسم «عشق صاعقه‌ای»می شناسند مطالب جالبی انتشار داده‌اند، آنهامدعی هستند هرکس دراولین نگاه عاشق شود، این عشق‌واقعی است وباید قدر آنرا بداند.

* شما ازدواج کرده‌اید؟ اگر ازدواج کرده‌اید باید «نسخه سعادت» دانشمندان معروف راکه‌برای زناشوئی صادر کرده‌اند بخوانید و سعادتمند شوید. اگرهم ازدواج نکرده‌اید بی‌شك در آینده ازدواج خواهید کرد ولازم است مقاله بسیار جالب «نسخه‌سعادت» را بخوانید. هم شما آقا ... و هم شماخانم حتما آنرابخوانید . زیرا این مقاله چکیده وعصاره‌یك کتاب معروف است.

* در زندان ریو دوژانیرو شورش و طغیان شد، اما عکسهای جالب آن در مطبوعات ایران منتشر نشد، تنها نشریه‌ای که این عکسها را بدست آورد«اطلاعات هفتگی» است.

* آلفرد هیچکاك داستان تازه‌ای انتخاب کرده‌است ، خورشید قصه روانی «بیهوده» را نوشته است، مینو دوروئه شاعره خردسال فرانسوی یك‌داستان بسیار لطیف تحت عنوان «کبوتر چشم طلا» نوشته است وهمچنین «زینا رضوی» یك قصه پر احساس دارد ...

* همه این داستانها ، دنباله داستان هیجان انگیز «امشب‌دختری میمیرد» و صدهامطالب‌خواندنی وعکس جالب و تماشائی این جمعه در:

تنها مجله بی‌رقیب خاورمیانه ،مجله‌محبوب خانواده‌ها .

اطلاعات هفتگی

NJS

سرعت عالی

ماشین نساجی موراتا

موراتاماکسیو

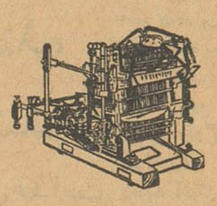

ماشین‌ریسندگی‌مدل B دارای ۴۰۰الی۱۳۰۰ سوزن میباشد این ماشین هااز نوع نمونه هستند

بااختراع‌جدیدو بابراه انداختن صدابرای‌راندن پودها بجای استفاده کردن‌از ماکو

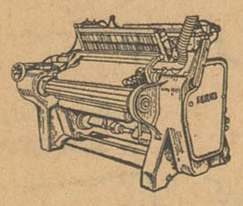

۱۲ماسوره‌سریع

نمره طبلها : ۲۰-۱۲۰ دور: ۵الی ۱۶اینچ.

سرعت‌ریسندگی متجاوز از ۶۵۰ یارد در دقیقه

اندازه بسته‌هاحد اکثر ۱۰ اینچ و وزنش۶پاونداست

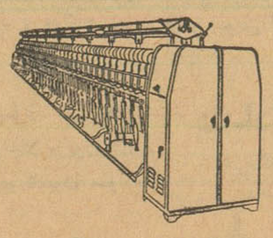

ماشین شماره ۱۰۰مخصوص تهیه الیاف است وحداکثر سرعت آن ۷۲۰۰ دور دردقیقه میباشد این ماشینها دارای ۹۶ قرقره بوده‌ویك کارگر در مدت۸ساعت میتواند متجاوزاز ۵۰۰ رطل نخ رابیافد طرز بافت در مدت ۴ثانیه بطورخودکار کاملاعوض میشود.

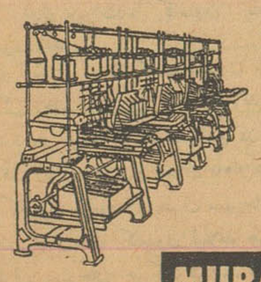

MURATA TEXTILE MACHINE CO., LTD.

103, Ochiai-cho, Kisshoin, Minami-ku, Kyoto, Japan

آ-۳۴۰۵۲

طوطی‌نو

۸ کیلو تریاك
در قوچان کشف شد

طبق گزارش خبرنگار ما در قوچان چند روز قبل مامورین پاسگاه ژاندارمری «دوغائی» از توابع قوچان ضمن بازرسی اتوبوسی که ازمشهد عازم قوچان بود در حدود ۸ کیلو و نیم تریاك کشف کردند تریاکهای مکشوفه ضبط شدو قاچاقچیان تحت تعقیب قرار گرفتند .

تا سه ماه دیگر
نیروی برق کرج دو برابر میشود

خبرنگار ما درکرج مینویسد پس از چندین ماه فعالیت که از طرف شهرداری کرج صورت گرفت بالاخره چندی قبل وزارت کشور «قائم‌مقام انجمن شهر» با خرید یك مولد برق ۵۰۰ کیلو واتی بمبلغ پنج میلیون و سیصدو بیست هزار ریال جهت تامین کامل نیروی برق این شهرستان موافقت نمود و پس از طی تشریفات قانونی مناقصه و تثبیت مبلغ مزبور بعنوان بهای مولد برق ۵۰۰ کیلوواتی ، با موافقت شورایعالی شهرداری در آخرین جلسه‌ایکه برای امضای قرارداد خرید مولد برق مزبور تشکیل گردید آقای بهاء شهردار کرج موفق شدمبلغ ۳۲۰ هزار ریال از برندهٔ مناقصه و فروشنده مولد برق تخفیف بگیرد والبته این تخفیف بنفع شهرداری کرج صورت گرفت باین‌ترتیب قرار داد خرید مولدبرق ۵۰۰ کیلوواتی ببهای پنج میلیون ریال بامضاء رسید باتنظیم و امضای این قرارداد مقدمات کارنصب مولد برق ۵۰۰ کیلوواتی درکرج فراهم گردید و تاسه ماه دیگر نیروی برق کرج دوبرابر خواهد شد .

از مالیات مرك تا نان دندان شکن ! ؟

خداکند همیشه از این مهما نان‌عزیز بقزوین بیایند

این ،دیگر از کارهای «دخو» نیست . بلکه حقیقتی استکه اتفاق افتاد و نظیر این اتفاق هم چند روز پیش در قزوین رخ داده است .

قهرمان این واقعه «دخو» نبوده‌است تا حقیقت زندگی را بافسانه بیامیزد بلکه حقیقت عریان ، خود اشکار شده‌واز بودن بعضی چیز ها ونبودن بعضی چیز ها پرده برداشته است ..

میگویند : قبل از مشروطیت ، شهرستان قزوین حاکمی بنام‌سعدالسلطنه داشته است یکروز یکی‌از کسان حاکم مرده و وقتی‌جنازه‌اش رابطرف گورستان حرکت داده‌اند حاکم نیز در تشییع جنازهٔ عزیز از دست رفته‌اش شرکت کرده وتا گورستان رفته است . در مدخل گورستان، ماموری‌چماق‌بدست‌جلوی جنازه را گرفته و از کسان مرده مالیات مرك !؟ طلب کرده است . سعدالسلطنه از وجود این مامور حیرت کرده و او را بگوشه‌ای برده و سئوال کرده است که : از کی تو مامور وصول مالیات‌مرك شده‌ای؟ او هم بسادگی گفته است مراکسی مامور نکرده است بلکه خودم براثر بیکاری خود را مامور حکومت‌معرفی کردم و از چند سال پیش باین‌شغل شریف مشغول شدم !! سعدالسلطنه هم برای آنکه دیگران متوجه‌نشوند ونا امنی و هرج و مرج ایجادنگردد دستور داده است مالیات مرك را بپردازند و جنازه‌رابگورستان‌ببرند روز بعد هم مامور وصول مالیات بر مرك را احضار نموده واز قزوین تبعید کرده است ..

من نمیگویم این‌واقعه حتماً اتفاق افتاده‌در شهرقزوین، اینچنین‌قضیه‌ای رخ داده است شاید اینهم مثل داستانهائی که درباره «دخو» سمبل شهر قزوین گفته‌اند ، افسانه‌آمیز باشد اما ...

مدتها بود اهالی قزوین از نا ـ مرغوبی جنس نان گله داشتند و شکایت میکردند و کسی گوشش بدهکار نبود . قضا را مهمان‌عزیزی بخانه یکی از مقامات مسئول شهر آمدو سفرهٔ مهمان نوازی پهن شد. اولین لقمه‌ایکه این مهمان عزیز به دهان گذاشت فریادش باصدای شکستن دندانش توام‌گردید ومعلوم شد همین شن ریزه‌هائیکه هر روز از میان نان در زیر دندانهای‌اهالی جویده میشود و صدایشان‌هم درنمی آید زیر دندان‌آن مهمان عزیز مانده ودندانش راشکسته است .

همانروز تلفنها بصدا درآمد و نانوای محل سکونت آن مقام‌مسئول احضار شدو نان موجودی مغازه‌اش بین فقرا تقسیم گردید. حالا دوسه روزی است تمام مغازه های‌نانوائی شهر بازرسی میشود ونانهای‌نا ـ مرغوب و شن دار بین فقرا تقسیم میگردد

فیل و فنجان ! ؟

عاقل‌مرد متاهلی میخواست بادختر کی ۱۱ ساله‌ازدواج کند!
دخترك بی‌پناه درداد‌گاه آذر شهر میگفت :
من نمیدانم ازدواج چیست ، خوراکی است یاپوشاکی!؟

شاید قصهٔ فیل و فنجان راشنیده باشید . اما نمیدانم تابحال مصداقی هم برای آن یافته‌اید ؟

خبرنگار ما در آذر شهر مینویسد چند روز پیش قصهٔ فیل و فنجان‌در آذرشهر مصداق یافت و عاقل‌مردی در حدود پنجاه ساله تصمیم‌بازدواج با دختری یازده ساله گرفت‌وداستان فیل و فنجان برسر زبانها افتاد :

یوسف خدمتگذار ۴۸ ساله فرهنك آذر شهر با داشتن زن و چندین فرزند هوس کرد تجدید فراش کند و در اجرای این هوس دختر چشم و گوش بسته و بی‌پناهی بنام «یقینه»راکه بیش‌از یازده‌سال ندارد در نظر گرفت . او را بمحضر ازدواج برد و قرار ازدواج باویرا گذاشت .. مهریه‌اش راسی هزار ریال تعیین کرد تابطور اقساط بپردازد و پس از این قرار مدار ، روز عروسی را هم تعیین نمود.شاید درته دل شور و شوق و نشاطی هم احساس میکرد که همین فردا پس فردا عروس دلخواه رابخانه‌می‌آورد اما ...

اسمعیل دائی «یقینه» از این موضوع آگاهی یافت وجریان رابه دادگاه آذر شهر اطلاع داد دخترك بی‌پناه را بدادگاه آوردندوموضوع را از او جویا شدند «یقینه» میگفت:

آقا ، من در سن ۷ سالگی پدرم را از دست دادم ویکی دو سال بعد از آنهم مادرم شوهر کرد و مراتنها گذاشت . بهر ترتیب بودزندگی میکردم تااینکه ده روز پیش وادارم کردند که بایوسف شریف زاده ازدواج کنم . منکه خودم نمیدانستم ازدواج خوراکی است یاپوشاکی !؟ مرا باجبار پیش یکنفر ملا بردند وگفتند هرچه او گفت تو هم در جواب بگو بله ! منهم ندانسته«بله» گفتم: بعد از آن میخواستند مرا بخانه یوسف شریف زاده ببرند ولی عصرهمانروز دائیم اسمعیل ازجریان مطلع شد و مرا نزد شما آوزد .

حالا هم نمیدانم با من چکار دارند واز من چه میخواهند ....

رئیس دادگاه آذرشهر یوسف شریفزاده را احضارکرد وپس از رسیدگیهای لازم با صدور قرار قانونی بزندان اعزام گردید .

هم اکنون وی باتهام ازدواج غیر قانونی درزندان شهربانی بسر می‌برد بهوس ارضاء نشده خود می‌اندیشد .

فیل و فنجان ..... !؟
یوسف شریف‌زاده و یقینه دخترك ۱۱ ساله

برای نگهداری الاغهای بیصاحب کاشان اقدام‌شد

بادستگیری اصغر خرکش...

جمعیت حمایت حیوانات علوفه الاغها را در محل تامین‌میکند

در شماره های گذشته اطلاع داده شد که روستاییان دهات اطراف کاشان بعلت کمبود علوفه الاغ‌های خودرا در بیابان رها میکنند وعده‌ای این الاغ های بیصاحب را از بیابانها جمع آوری کرده‌با باصغر خرکش بمبلغ سه ریال و پنجریال میفروشند و او نیز برای استفاده ازپوست و پیه الاغها آنها را درمحلی بنام چاله خرکشی میکشد و پوست خرها رادباغی میکندو از پیه آنها صابون میسازد و استفاده سرشاری میبرد . با انتشار این خبردر روزنامه اطلاعات‌موضوع موردتوجه جمعیت حمایت حیوانات قرار گرفت و برای جلوگیری از کشتار بیرحمانه‌الاغ های مفلوك اقدام شد واصغر خرکش‌نیز که بطرز فجیعی خرها را میکشت دستگیر گردید .

اینك از جمعیت حمایت حیوانات مینویسند چند روز قبل جلسهٔ فوق‌العاده هیئت‌مدیره جمعیت ملی حمایت حیوانات ایران برای اخذ تصمیم‌درباره کشتار بیرحمانه الاغهای کاشان تشکیل شد .در این جلسه که‌مدت چهار ساعت تمام ادامه داشت‌پس از تائید اقداماتی که قبلا از طرف دبیرخانه جمعیت جهت جلوگیری از این عمل وحشیانه بعمل آمده‌بودرئیس دبیرخانه جمعیت ماموریت یافت که شخصا بکاشان برود و باتشکیل کمیسیونی مرکب از فرماندار ، رئیس شهربانی ، رئیس دادگستری ، شهردار ومدیر عامل جمعیت شیرو خورشید سرخ کاشان ترتیب نگاهداری و تغذیه‌الاغهائی را که براثر کمبود علوفه از طرف صاحبانشان دربیابان‌رها میشوند بدهد . با این اقدامات الاغهای بیصاحب کاشان در محل نگهداری میشوند و علوفه آنها تامین میگردد .

سقوط ازکشتی

خبرنگار ما در بندر شاهپور گزارش میدهد بعد از ظهر پریروز کارگری‌بنام‌حسن سبزعلی که‌دربندر شاهپور مشغول تخلیه شکر از یك کشتی تجارتی بود ناگهان ازعرشه کشتی بداخل انبار سقوط کرد و براثر شدت جراحات وارده‌جانسپرد جنازهٔ سبزعلی باتشریفات قانونی مدفون شد .

پیرزنهای سپیدمو وزنهای بچه‌دار
در کلاسهای مبارزه با بیسوادی شرکت میکنند

خبرنگار مادر تبریز گزارش میدهد نهضت مبارزه با بیسوادی بین زنان تبریز رواج کامل یافته و بانوان این شهرستان از بزرك و کوچك باعلاقهٔ فراوان درکلاسهای مبارزه بابیسوادی شرکت میکنندو برای باسوادشدن کوشش خستگی‌ناپذیری مبذول میدارند. زن های جوان در حالیکه کودکان خودرا به‌بغل دارند پابپای پیرزنهای سپیدمو همه‌روزه عصرها در کلاسهای مبارزه بابیسوادی که در مدارس‌دخترانه تبریز تشکیل‌شده شرکت‌میجویندوبه تحصیل علم ودانش مشغول میشوند . از طرف ادارهٔ کل فرهنك آذربایجان شرقی توجه مخصوصی باین کلاسها مبذول میگردد. درعکس بالا یکی از کلاسهای مبارزه‌با بیسوادی زنان تبریز دیده میشود.

سرقت دوچرخه

خبرنگار ما درشهر ری گزارش میدهد سرقت دوچرخه در شهر ری رواج یافته و تاکنون تعداد زیادی دوچرخه در این شهرستان بسرقت رفته است چند شب پیش تلفنی به پاسگاه مرکزی شهرری اطلاع‌داده شد که دو دستگاه دوچرخه از قصابخانه بسرقت رفته است‌مامورین ژاندارمری شهرری در محل حضور یافتند و پس از تلاش فراوان‌موفق شدند دوچرخه ها را باسارق بنام شکرالله فرزند اسمعیل خدابنده‌لو پیدا کنند وسارق را دستگیرنمایند سارق اعتراف کرد که به تشویق شخصی که درهمدان است اقدام بسرقت دوچرخه میکند ولی حاضر نشد نام شخص مزبور را فاش کند فعلا قضیه تحت تعقیب است .

شبی که سحر نداشت

طبق گزارش خبرنگار ما درکلاچای پریروز هنگامیکه بستگان علی مهری یکی از جوانان ساکن رودسر برای دیدار وی بخانه‌نوسازش رفتند متوجه شدند که‌او در رختخواب خود مرده است .

جریان بشهربانی ودادگاه رودسر اطلاع داده شد و پس‌از حضور بازپرس و پزشك قانونی در محل واقعه و معاینه جنازه معلوم شدکه علی مهری پریشب براثر گاز ذغال و آهك فوت نموده است .

علی مهری همان شب بخانه جدیدش اسباب کشی کرده بود .

مدت یکهفته‌استکه شبها در شهر یزد

نقاب‌پوشهایکه‌تازی میکنند!
افراد روبسته در کوچه‌پس کوچه‌های شهر نقدینه و لباس‌عابرین‌را بیغما میبرند

خبرنگارما دریزد- گزارش‌میدهد در حدود یکهفته است شبها افرادی روبسته باتقاب سیاه ، جلوی‌عابرین را درکوچه‌پس کوچه‌های شهرستان یزد میگیرند و نقدینه و لباسشان‌را بزور میبرند !اینموضوع وحشت و نگرانی عجیبی بین اهالی تولیدکرده وبهمین‌جهت اغلب‌مردم‌یزد بمحض تاریك‌شدن‌هوادیگرازخانه‌خارج نمی شوند و چنانچه بحکم ضرورت از منزل بیرون بروند سعی میکنند از خیابانهای شهر دور نشوند وزود هم بخانه برگردند ..

چند شب پیش آقای اشتری‌یکی از دانش آموزان یزد ساعت شش بعدازظهر پس از انجام تکالیف ،از مدرسه عازم منزل گردید ولی در یکی از کوچه‌های شهر یکی‌ازهمان روبسته‌های نقاب پوش جلویش سبز شد وپس‌از آنکه کتش رااز تنش بیرون آورد میخواست بلوز آقای اشتری را هم ببرد واو را کاملالخت کند ولی سرانجام بین‌دانش آموز مزبور و نقاب پوش روبسته زدوخورد درگرفت وآقای اشتری موفق شد کتش را بردارد و فرار کند .

خبرنگار ما اضافه میکند تابحال هیچیك ازاین‌افراد نقاب‌پوش‌روبسته دستگیر نشده‌اند و البته مامورین شهربانی یزد شبها مراقبت بیشتری میکنند تابلکه بتوانند آنها را دستگیر سازند چند شب پیش یکی از افسران شهربانی که با لباس مبدل برای دستگیری این افرادروبسته در کوچه‌های شهر میگشت ، دریکی از کوچه پس‌کوچه ها راه راگم کرد واتفاقا درست در همان موقع یکنفر ازساکنین‌کوچهٔ مزبور ازخانه خارج شد تا بدنبال کاری برود افسر راه گم کرده او راصدا زد تاراه را بپرسد ولی هنوز مقصود خود را نگفته بود که شخص مزبور فریاد کنان بطرف خانه دوید ودر حالیکه التماس کنان میگفت :بخدا من پول ندارم ، بداخل منزل رفتو درراهم بروی خود بست .

بهرحال، وجوداین افراد روبسته نقاب پوش رعب و وحشتی در شهرستان یزد برانگیخته وموجب نگرانی اهالی شده است.امیدوارند هرچه زودتر افراد مزبور دستگیر شوند و پزده از این معما برداشته شود .

نمایندگان اطلاعات درخدمت مردم
مردم شهرستانها بوسیله نمایندگان اطلاعات خواسته‌های خودرا شرح میدهند

نکاء

عده‌ای از معتمدین محلی و مالکین وبیمانکاران نکاء بدفتر نمایندگی اطلاعات آمدند و گفتند : سازمان جنگلبانی باپخش آگهی اعلام داشته استکه باگرفتن عوارض قانونی پروانه قطع اشجار داده میشود ولی فصل قطع اشجار سپری میشود وهنوز پروانه درختان بما داده نشده است این عده میگفتند : تعدادزیادی درخت گردو خریداری کرده‌ایم و عوارض قطع این درختان را باهزینهٔ سفر ماموربن جنگلبانی پرداخته‌ایم تابیایند و درختهای مورد نظر را نشانه‌گذاری کنند آمدند ورسما این درختان را علامتگذاری کردند ولی هنوز از طرف متصدیان مربوطه اجازه قطع درختان مزبور صادر نشده‌است

سقز

جمعی از نمایندگان اهالی سقز با مراجعه بدفتر نمایندگی اطلاعات گفتند : شهرستان سقز براثر موقعیت طبیعی وضع خاصی دارد و مردم این شهرستان باید ازاول آبانماه هر سال تانیمه اردیبهشت ماه با غول سرما مبارزه کنند ، تاچند سال‌پیش این مبارزه آسان بود و امکان داشت زغال و سوخت زمستانی تهیه‌کرد وکرسی گذاشت ولی باتاسیس ادارهٔ جنگلبانی و صدور دستورات‌غلاظ وشداد حالا اهالی سقز از لحاظ تهیه سوخت زمستانی در مضیقه قرار گرفته‌اند جنگلبانی اجازه داده است مردم شهرستان سقز و حومه ۱۳۵ تن زغال از چوبهای مجاز جنگلی تهیه کنند و بمصرف سوخت زمستانی برسانند ولی آیا این مقدار زغال کافی است ؟ و آیا باوجود گردنه های پربرف و سرمای سخت امکان رفتو آمد بجنگل موجود است ؟

زنجان

چند روز پیش نمایندگان چاقو سازان و چاقو فروشان زنجان بدفتر نمایندگی اطلاعات آمدند و خواسته خود را باینشرح مطرح کردند آنها گفتند : همه میدانند که که شهرستان زنجان بداشتن چاقوهای مرغوب معروف استو در این شهر بیش از دویست مغازه چاقو سازی و چاقو فروشی وجود دارد ، در هریك از این مغازه ها لااقل شش نفر کارگر کار میکنند که‌هر کدام یك عائله پنج شش نفری دارند ، نمایندگان چاقو سازان میگفتند : ما شکوه و شکایتی نداریم و نمیخواهیم هم چاقو کشی کنیم !؟ فقط حالا که از ورود کالا های خارجی جلوگیری میشود پیشنهاد میکنیم از ورود چاقوهای ساخت خارجه هم جلوگیری کنند تاکار ما هم رونقی بگیرد .

شهرکرد

یك‌عده کشاورزان شهر کرد و نمایندگان ساکنین چهار محال بختیاری دسته جمعی بدفتر نمایندگی اطلاعات آمدند و گفتند : چند سال است بعلت خشکسالی کشاورزی در شهر کرد و چهار محال بختیاری رونقی ندارد و برای بالا بردن سطح کشاورزی در این منطقه گرفتن وام از بانك کشاورزی ضروری است ولی ماهروقت برای اخذ وام به بانك مزبور مراجعه‌میکنیم‌جواب منفی‌میشنویم وتابحال موفق بگرفتن وام از بانك کشاورزی نشده‌ایم .

نمایندگان ساکنین چهار محال بختیاری هم میگفتند : تاچندین سال پیش که وسائط نقلیه تندرو وجود نداشت راه ارتباطی بین‌استانهای اصفهان و خوزستان از شهرکرد و چهارمحال بختیاری میگذشت و کسب و تجارت در اینمنطقه رونقی داشت . حالا با ایجاد راههای دیگر شهر کرد دربن بست قرارگرفته و تجارت اینمنطقه از بین رفته است و تنها راه چاره ایجاد راه شوسه اصفهان ـ خوزستان است که‌هم مسافت بین دواستان راکوتاه میکند و هم باعث رونق بازار شهر کرد میشود.

تعویض دهبانان

بدستورآقای مهندس‌تبریزی فرماندار شهرستان شمیران چندنفر از دهبانان قراء و قصبات حومهٔ شمیران از کار برکنار گردیدند و بجای آنها کسان دیگری باین‌سمت مشغول کارشدند .دهبانهائی که‌از کار برکنار شدند عبارت بودند از دهبانان کاشانك،اراج ازگل ،درکه پس قلعه و قلعه ارامنه که چون سوابق خوبی نداشتند واهالی از آنهاشکایت‌داشتندتعویض گردیدند

کمك به مستمندان

خبرنگار ما درشمیران گزارش میدهد پریروز جلسهٔ کمیسیون‌خیریهٔ شمیران با حضور عده‌ای ازمعتمدین ونیکوکاران دردفتر کارآقای‌لسانی رئیس ادارهٔ امور شهر شمیران تشکیل گردید .

در این جلسه تصمیم گرفته شد گرمخانه سرپل تجریش برای‌نگه‌داری مستمندان آماده شودومبالغی نیز جهت کمك به مستمندان جمع آوری شد .

انتصابات در شهرستانها

ملایر ـ آقای نصرت‌اله بهاری رئیس فرهنك
سقز ـ آقای عباس سلطانی فرماندار
شهرری ـ آقای سروان باهر ـ رئیس پاسگاه راهنمائی ورانندگی

دستگیری سارقین

خبرنگار ما در شهرری گزارش‌میدهد پریروز ماموربن‌کلانتری شهرری سه نفر سارق را که یکماه قبل بمغازه بزازی آقای آسودگان دستبرد زده بودند دستگیر کردند .

اموال مسروقه تحویل صاحبش‌شد و سارقین تحت تعقیب قرار گرفتند.

دلدادگان فراری درقم ازدواج کردند

خبرنگار ما در قم گزارش میدهد پریروز مدیر مهمانخانه میهن نورد قم بدختر و پسر جوانی که در مهمانخانه بسر میبردند ظنین شد وجریان را به‌آگاهی اطلاع‌داد مامورین آگاهی نیز آقای نجفی بازپرس کشیك دادسرا را از این امر مطلع کردند و پس از تحقیقاتی معلوم شد که این دونفر ازشهر ری‌بقم‌فرار کرده‌اند چون بدختر تجاوز شده بود جریان باطلاع بستگان وی رسید و با اقدامات آقای نجفی مراسم عقد دختر و پسر فراری در محضر شماره‌یك قم انجام شد .

اعضای اطاق بازرگانی

خبرنگار ما در بندر عباس‌گزارش میدهد آقایان احمد گله‌داری ،میر حاجی صدیق ، محمدبدری، حاج غلامعلی مشیری ، عبدالرضا جلالی میرعبدالله شمس ، حسین‌فرحبخش، حاج عبدالله بیوکی و سید عبدالله اقبال بسمت اعضای ششمین دورهٔ اطاق بازرگانی بندر عباس انتخاب شدند .

راننده‌ای مقتول وراننده دیگری مجروح شد
کامیونیکه بوسیله کمك‌رانندگان‌هدایت میشد بسلامت بمقصد رسید !

خبرنگار مادر سیرجان گزارش میدهد چند روز قبل طی حادثه‌ای که درفاصلهٔ ۱۵ کیلومتری سیرجان اتفاق افتاد دورانده کامیون مجروح گردیدند که یکی از آنها جانسپرد و دیگری در بیمارستان بستری شد .

جریان از اینقرار است که دوکامیون ، یکی دیزل ماك برانندگی حسین فرزند رضا و دیگری لیلاند، برانندگی نجات بصیری که محمولات آنها گوجه فرنگی بود از بندر عباس بطرف سیر جان حرکت کردند . در قریه ملك‌آباد واقع در ۲۴ کیلومتری سیرجان رانندگان کامیونهای مزبوربرای صرف ناهار توقف نمودند وپس‌از صرف ناهاربدستور رانندگان ، کمك راننده‌های هردوکامیون سوار لیلاند شدند وکامیون مزبور را بطرف سیرجان‌براه انداختند.

نجات بصیری راننده کامیون لیلاند هم بغل دست حسین راننده دیزل‌ماك نشست و هردوکامیون پشت‌سرهم بطرف سیرجان حرکت‌کردند. کامیونی که‌بوسیله کمك رانندگان هدایت میشد بسلامت وارد سیرجان گردید ولی کامیون دیزل ماك بـه راننده‌گی حسین در فاصلهٔ ۱۵ کیلومتری شهرچرخ جلویش دررفت و واژگون شد . دراین حادثه‌فرمان کامیون به پهلوی حسین فرو رفت و آنا جان سپرد. راننده دیگر بنام نجات بصیری نیز که بغل دست‌وی نشسته بود دست‌وپایش شکست و دربیمارستان سیرجان بستری شد . باانجام تشریفات قانونی‌اجازه دفن جنازه صادر گردید.

عبور از پنج قاره

اولین سگی که محکوم باعدام شد

دادگاه لندن برای اولین بار در تاریخ سگی رابجرم گاز گرفتن سگهای دیگر بمرگ‌محکوم‌ساخت

یك دادگاه لندن سك شش‌ساله‌ای را بنام بوچ‌بمرگ محکوم ساخت .

اتهام این سك وازگون بخت‌این بود که سگهای دیگر را گاز می‌گرفت بدون شك تاکنون سابقه نداشته که برای رسیدگی باتهام سگی دادگاه تشکیل شود واین دادگاه رای مرگ برای حیوان‌صادر نماید .

بوچ عادت کرده بودکه‌هرسگی را که سر راهش میدید مورد حمله قرار دهد . صاحب این سك او را بیك بیمارستان حیوانات برد تاراهی‌برای درمان سك خود پیدا کند.صاحب سك میگفت : بوچ از روزیکه مورد حمله یك سك بزرك واقع شد باین بیماری گاز گرفتن دچار شده‌است ولی چون دامپزشکان از معالجه او عاجز ماندند برحسب شکایت‌صاحب سگهای دیگر دادگاه مخصوصی در لندن این سك رابمرگ محکوم ساخت و رای دادگاه بموقع اجرا گذاشته شد . **سندی تایمز**

بوچ اولین سگی که‌اعدام شد

ده‌میلیون کبریت خاکستر شد

حریقی که دریکی از کارخانه‌های کبریت سازی انگر (فرانسه)روی داد شاید در جهان بی‌سابقه باشد. بخصوص از جهت خسارتی که وارد ساخت . یکی‌از ماشینهای‌مخصوص در جعبه گذاشتن کبریتها ناگهان آتش گرفت در طی چند ثانیه‌شعله کوچك آتش این ماشین سراسر انبار کارخانه را در میان گرفت و در عرض مدت بسیار کوتاهی ده میلیون قوطی کبریت بخاکستر تبدیل شد . آتش گرفتن این قوطی‌های کبریت تمام ماشینهای کارخانه را نیز از بین برد .

در عرض چند دقیقه مامورین آتش نشانی هم سررسیدند ولی دیگر کاری از دست آنها ساخته نبود چون چیزی جز خاکستربرجای نمانده بود. کارشناسان بیمه‌خسارت وارده باین کارخانه را بچند صد هزار تومان تخمین زدند .

فرانس سوآر

عبور از جهان هنر

آرتور روبینشتاین

شخصیت افسانه‌ای جهان موسیقی وبزرگترین پیانیست عصر حاضر

آرتور روبینشتاین

خلاصه

ـ آرتور روبینشتاین بزرگترین پیانیست عصر حاضر است .توماس مان نویسنده بزرك آلمانی ودوست روبینشتاین اورایك «انسان متمدن» مینامید . براستی هم روبینشتاین‌با خصوصیات اخلاقی شگفت آورش علاقه بغذاها ، شرابها ، نقاشی‌ها، طبع ظریف افسانه‌ای وتوجه و علاقه وسیعش بفرهنك ودانش شایسته این عنوان است . او براحتی‌بهشت زبان مختلف‌آشناست طرزنوازندگی او نتیجه تمام مشخصاتی است که اورا بعنوان‌یك‌فرد برجسته‌شناسانده است . صفت بر جسته او در نواختن پیانو فقدان پیچیدگی و ابهام است .

هنگامیکه پشت پیانو می‌نشیند تا تفکراتش را از زبان شوپن یا شومان بیان کند حالت باشکوه و عظیم انسانی‌رادارد که‌دروراى‌سطح‌و ظاهر سادگی و روانی نهائی‌هنرهای بزرك را می‌بیند و می‌نمایاند.

هیچ پیانیست دیگری صاحب چنین توانائی نیست و هیچ پیانیست معاصری نغماتش ظرافت‌بی‌نظیر روبینشتاین راندارد . آوای پیانوی او چه بزرك و چه کوچك همیشه غنی و کامل‌است برخلاف پیانیستهای جوانتر که تمایل دارند ضربان انگشتهایشان بروی پیانو شدید و ناگهانی باشد روبینشتاین اینك هفتاد ودوسال دارد همیشه سروکار روبیشنایین با ادبیات بزرك ورمانتیك پیانو نظیر آثار براهس شومان ، شوپن ، دبوسی ولیست است وآنها راشاعرانه تر ودرخشان‌تر از هر نوازنده دیگری توصیف میکند.در مورد آهنگسازان‌مدرن‌عقیده‌دارد که بایدساخته‌هایشان رابرای‌پیانیستهای جوان باقی گذارد چون برای آنها این موسیقی طبیعی تر احساس میشود ولی یکی‌از همین‌پیانیست‌های مدرن‌وبرجسته جوان‌وان کلایبورن است که بعنوان جانشین منطقی و واقعی روبینشتاین شاخته شده است

واستاد موسیقی رومانتیك‌میباشد روبینشتاین که رومانتیك ترین پیانیست عصر حاضر است همیشه ودر هر کنسرتش یك بداهه‌سرائی ویا بقول خودش«قطره‌ای از خون تازه» عرضه میکند عقیده‌اش این است که برای نوازنده بهتر سلمت حتی بدون تمرین بروی صحنه بیاید زیرا یك پیانیست هرگز نباید نوازندگی و هنرش را از جیب عرضه کند بلکه باید آنرا از قلبش بیرون بکشد . گرچه صفحات او همیشه پر فروشترین صفحه‌ها بوده‌است وتنها از اجرای کنسرتو پیانوی دوم را خمانیف توسط او در حدود صدها هزار صفحه بفروش رفته است ولی‌هرگز دوست ندارد بصفحات خودش‌گوش بدهد زیرا یك ترس دائمی ومداوم در دلش هست : همیشه بعد از شنیدن آثارم اشتیاق زیادی دارم که دو باره آنها را اجرا کنم . زیرا من چیزهای تازه‌ای آموخته‌ام در حالیکه آنها نیاموخته‌اند روبینشتاین رابا این نوشته‌هانمیشود توصیف کرد زیرا او بزرگترین پیانیست دنیای ماویك شخصیت افسانه‌ای است .

تارزان محکوم شد

گروهی از مردم کالیفرنیا عقیده دارند که چون‌تارزان‌ومعشوقه‌اش ژان بایکدیگر ازدواج نکرده‌اند باید کتابها وفیلمهای مربوط‌به‌آنها را تحریم کرد .

تارزان قهرمان معروف فیلم های پر زدوخورد که‌حوادث آن در جنگلها میگذرد و کسیکه باو لقب « انسان میمون نما » داده‌اند تحت محاکمه‌قرار گرفته است .

د رکالیفرنیا گروه کثیری‌ازاولیای دانش آموزان از مقامات فرهنگی خواسته اند که کتابهای مربوط به تارزان و فیلمهای او را از دسترس محصلین خارج سازند .

قبل از اتخاذ تصمیم در ا ین‌مورد مسئول کتابخانه های مدارس در کالیفرنیا مجبور شد تمام کتابهای « ادگار رایس بوراس » نویسنده و خالق داستانهای‌تارزان را بدقت‌بخواند تا بتواند باین سئوال اولیای دانش آموزان جواب بگوید : آیا تارزان و ژان معشوقه اش بایکدیگرازدواج کرده‌اند یا خیر ؟

اولیای محصلین عقیده دارند که چون تارزان و ژان در کتابها و فیلم های مربوط به تارزان با یکدیگر عشق ورزی میکنند و اینکار آنها جنبه رسمی ندارد ـ یعنی در هیچ صحنه ای ازکتابها یا فیلم‌هااشاره بازدواج آنها نشده ـ باید این دونفر را گناهکار شناخت . این اولین بار نیست که چنین اتهامی به تارزان می‌بندند در سال ۱۹۱۵ که اولین قسمت داستانهای تارزان منتشر شد هم این مسئله پیش آمد . ادگاررایس که در سال ۱۹۵۰ مردبارها از شرافت ژان دفاع نمود و گفت :

در جلد اول کتابهای تارزان گفته شده‌است که پدر ژان‌که‌کمیش‌است بجنگل میرود تا دخترش‌را بعقدتارزان در آورد باید یادآوری کرد که‌مورین اوسولیوان و جونی و یسمولر مشهور ترین هنر پیشگانی هستند که درنقش ژان و تارزان بروی پرده سینما آمده‌اند

از کتابهای تارزان تاکنون چهل میلیون نسخه به پنجاه زبان بفروش رسیده و شصت فیلم از روی این داستانها تهیه شده‌است .

انتظار میرود که تلاش مردم کالیفرنیا برای طرد کتابها و فیلم های تارزان بجائی نرسد .

فرانس سوآر

ویتوریودسیکا قربانی یك عده‌شیادشد

یك عده شیاد بعنوان وکیل دادگستری صدو شصت‌هزار پرونده طلاق و ازدواج درست کردند و میلیونها تومان استفاده بردند .

در مکزیك پرده از یك حقه‌بازی عجیب برداشته شد . همانطور که اطلاع دارید طلاق و ازدواج در این کشور تشریفاتی ندارد و بهمین‌جهت اکثر هنرپیشگان سینما برای‌ازدواج یا طلاق بدانجا روی می‌آوردند . این حقه بازی در شهر کوچك کوارناواکا روی داده است یکعده شیاد که خود را وکیل دادگستری معرفی کرده‌بودند بوکالت از طرف گروه زیادی که به صدو شصت هزار نفر بالغ میشوند و در میان آنها عده‌ئی از مشهورترین ستارگان سینما وجود دارند مراسم طلاق یا ازدواج را انجام داده بودند و چون این عده وکیل دادگستری‌نیستند طلاق یا ازدواجی که‌بوسیله آنهاانجام شده ارزش قانونی ندارد .

یکی از قربانیان این شیادان ویتوریو دسیکا است که بوسیله آنها و مخفیانه با یك دخترك زیبای اسپانیولی بنام ماریا مرکادر ازدواج کرده بود .

عده ئی از کارمندان برجسته شهرداری کوارنا و اکا نیز بجرم همکاری بااین شیادان تحت تعقیب قرار گرفته اندبازرسان‌مامورر‌سیدگی باین قضیه تاکنون در حدود چهارصد پرونده ازدواج و طلاق قلابی رامورد مطالعه قرار داده اند . وکارای قلابی بااین عمل خود چند میلیون تومان کلاهبرداری کرده‌اند و بزودی باید مجازات خود را ببینند .

فرانس سوآر

چهره‌ها و گفته‌ها

از شگفتی‌های زندگی این است که کسانی‌که‌بیش از همه حق دارند نسبت به نیکی ودرستی بشر بدگمان باشند. کمتر اظهار بدگمانی میکنند.

نورمن توماس

در سیاست بهترین حاضر جوابی داشتن اکثریت است .

ونڈل‌هولمز

هردو زنش‌راباهم دفن کرد!

استانلی فولروال مرد ٥٤ساله اهل انگلستان دیروز چاره‌ای ندید جز آنکه هردو زن متوفیه‌اش را به یکباره دفن کند زن شرعی فولروال ٨٦ساله بود و آنجل‌نام داشت .سه ساعت پس از مرك او زوجه‌نامشروع ومعشوقه شوهرش موسوم به‌نلی‌که ٤٤سال داشت نیز جان سپرد . نلی باآنکه همسر شرعی فولروال نبود معذلك برای شوهرش ٥فرزند نامشروع زائیده بود .

زوجه عقدی فولروال‌پیرزن‌ثروتمندی بودکه در حومه لندن‌و دریك پانسیون زندگی میکرد و ازروابط شوهر خودبامعشوقه‌اش نیز اطلاع داشت .

از عجایب کارهای مرد دوزنه انگلیسی این بود که هروقت بازن ثروتمندش بسر میبرد لباسهای تمیز می‌پوشید و هروقت بامعشوقه فقیرش بود حتی ریش‌خودرا نیز نمی‌تراشید . گفته میشود که فولروال بیش از ۳۰ هزار لیره استرلینك ثروت‌زن عقدیش را تصاحب خواهد کرد و آنرا صرف تربیت‌ونگهداری‌فرزندان‌نامشروعش خواهد نمود .

یك بیماری جدید قلبی کشف شد

هفته گذشته یك نام جدید در مورد یك‌حالت قلب بفرهنگ بیماری های قلب اضافه شد . این نام جدید پلاتیکاردی است که بمعنای «قلب‌مسطح» یا «قلب پهن» میباشد .

دکتربوجین کمتلین‌در کالج‌جراحان قفسه سینه امریکا در لوس انجلس توضیح دادکه پلاتیکاردی دراشخاصی پیدا میشود که قفسه سینه آنها مقعر است و یا ستون فقراتشان بطرف‌جلو انحناء پیدا کرده است . در این اشخاص ممکن است صدا های غیر طبیعی قلبی شنیده شود ولی روی هم‌رفته این‌ضایعه خطری دربرندارد. دکتر کمتلین که تا کنون دوازده بیمار مبتلا به پلاتیکاردی دیده است گفت که این بیماران را از خطر روحی‌بیشتر تهدید میکند زیرا بعضی از آنها وقتی از غیر طبیعی بودن قلب خود آگاه شوند ناراحتی های روحی‌پیدا میکنند باید پزشکان باین نوع‌بیماران اطمینان بدهند که پلاتیکاردی‌خطرناك نیست و نباید مضطرب باشند زیرا بر خلاف ظاهر معیوب و غیرطبیعی قلب آنها با سلامتی کار میکند اگر فشار قفسه سینه یاستون فقرات بقلب آنقدر باشد که در جریان‌خون اختلالی بوجود آورد آنوقت لازم می شودبا عمل جراحی‌وضع قفسه سینه را اصلاح کرد .

تایم

جانی سفیدپوش

نوشته : پل گوردو

ـ۱ـ

«دسرو » یکی ازمشهورترین جنایتکاران قرن هیجدهم درفرانسه بود که‌حتی پس‌از مرك وی نیز تاسالهاشنیدن‌اسم‌او رعشه براندام مردم فرانسه‌وارو‌پامیانداخت‌دسرو‌برای‌آنکه درجنایات‌خوددست‌بازتری داشته باشد ودرعین حال دیرتر بدام مجازات افتدشغل عطاری را که‌درقرن هیجدهم وظیفه داروخانه‌های کنونی‌بوسیله آنها انجام‌میشد

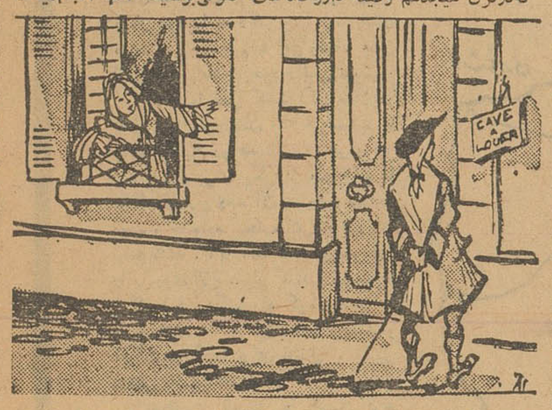

درپیش گرفت وسالهای متمادی ده‌ها نفر زن ومردوپیرو جوان را در سردابه‌ها وزیر زمین‌های هول انگیز مسموم کرد و به‌قتل رسانید .

شرح جنایات «دسرو» تحت عنوان‌جانی سفید پوش که باتصویر بسیار جالب‌همراه است ازاین شماره بصورت پاورقی مصور جدید اطلاعات انتشار میبابد .

***

بعداز ظهر روز ١٦دسامبر ١٧٧٦خانم ماسون‌که بیوه یکی‌از

تحصیلداران منطقه اربابی شاتله بود در کنار پنجره سالن که‌در طبقه پائین قرار داشت ، درخانه ملکی خود ایستاده بود و بیرون راتماشا میکرد . در همین هنگام مردی راکه از خیابان «مورتلری» میگذشت مشاهده کرد . این مرد چهره شیطنت آمیزی داشت که علائم رذالت وبدجنسی از چشمانش خوانده میشد .مرد ناشناس که کت‌جلوگردوسفیدی دربرداشت قدم زنان پیش‌آمد وبالاخره جلوی اعلانی که خانم ماسون بخط خودش نوشته وبه‌سردر خانه‌اش‌آویزان کرده بود توقف نمود .

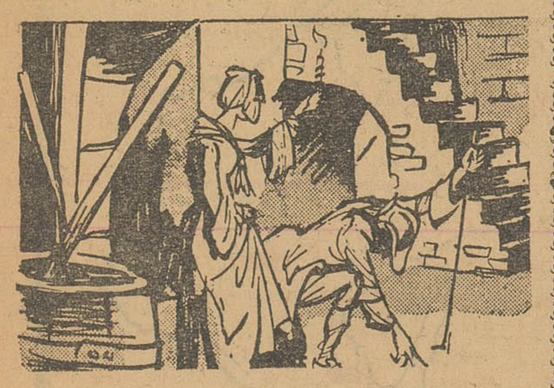

روی این اعلان نوشته شده‌بود « یك زیرزمین اجاره داده میشود . »

مردناشناس پس‌ازخواندن این اعلان درخانه خانم ماسون‌راکوبید. خانم ماسون از جابرخاست تادر راباز کند .مرد ناشناس‌وقتی باخانم صاحبخانه روبرو شد خودرا بشیوه‌ای‌کاملارسمی ودرحالیکه

سعی‌میکرد تاصدایش هرقدر ممکن‌است ملایم ترباشد چنین معرفی کرد : اسم من‌دوکودرای است وخودم بازرگان شراب هستم . لحن مردناشناس هنگام ادای‌این کلمات فوق‌العاده اغوا کننده وتاحدودی شبیه به‌لحن زنها بود . دوکودرای سپس به‌سخنان خود ادامه‌داد : زیرزمین هائیکه من‌دراختیار دارم پرشده ودیگر جایی برای

خمره‌ها وشیشه‌های شراب ندارند .به‌این علت در جستجوی زیرزمین جدیدی هستم که‌هم بتوانم شیشه‌های شراب‌نارس رادرآنجا بگذارم تابرسند وهم چنین برای‌شراب هائی‌که که‌تصمیم به‌فروش فوری‌آنها ندارم جایی پیداکنم . روی اعلان‌خواندم که‌شما زیرزمینی برای اجاره کردن دارید . آیا اجازه میدهید این زیرزمین رابهینم ؟

ناتمام

ـ ٦٤ ـ

گناهکار کیست؟

آخرین اثر : آگاتا کریستی

ـجرج ، اوضاع و احوال روبراه است . فردا به آزمایش دیگری دست خواهیم زد .

بامداد فردا «ترفوسیس »ناچارشد به لندن عزیمت کند و با همان قطاری‌که ویکتور مسافرت می کرد حرکت نمود. چند دقیقه پس‌از رفتن آنها «پوارو» شروع‌بکار کرد .اول‌به جرج‌دستور های لازم را صادر نمود:

ـجرج ،گوش کن ، اگر یکی از خدمتکاران باینجا نزدیك شد جلویش‌را بگیرو با هرزبان بازی‌که شد کاری‌کن که وارد اطاق نشود

پوارو نخست باطاق «ترفوسیس» رفت‌و بدقت تمام زوایای‌آن رامورد بازرسی قرار داد . پس‌از آن با شتاب همه چیزرا بحال اول در آورد و از آنجا خارج‌شد .

جرج که‌دم در کشیك می کشید سرفه ای کرد . کارآگاه فورا بطرف‌او برگشت .

ـمعذرت می خواهم ، ارباب

ـمنظورت چیست ؟ جرج

ـمثل اینکه به گفش های «ترفوسیس» احتیاج داشتید بفرمائید این دوجفت کفش مال او است .

پس از بازرسی اطاق « ترفوسیس » پوارو از غیبت « ویکتور استول » استفاده کرد و آهسته داخل اطاق او گردید . در اینجا نیز همه جا بدقت مورد بازرسی قرار گرفت ولی در همین اثنا ناگهان سرو کله ویکتور پیدا شد و از دیدن کار آگاه بلژیکی در اطاق خود آتش خشم و غضبش بشدت شعله ور شد و هرچه دشنام و ناسزا از دهانش درآمد تحویل او داد . « ویکتور » که اصولا شخص بد دهنی بود با

ـ ٦٥ ـ

صدای بلند فریاد میکرد :

ـ احمق ، بیشعور کی بتو اجازه داد که باطاق من قدم بگذاری . « احمق کوتولو » بچه جرات داخل اطاق من شدی .

پوارو در حالی که‌دست خودرا بسوی ویکتور دراز کرده بود در مقابل ناسزا های او بازبان چرب و نرم عذرخواهی میکرد و آنقدر التماس کرد و پوزش خواست تا ویکتور را مجبور بسکوت نمود .

آن شب پوارو کاملا شنگول و سرحال بود و در حالیکه بالذت مخصوص قهوه خودرا سرمی‌کشید آهسته به جرج گفت :

ـ جرج عزیز ، همه چیز روبراه است . کارها بر وفق مراد پیش میرود ، اساسا روزهای جمعه برای من آمد دارد . فردا صبح خواهی‌دید؟

ـ راست می‌گوئی ؟ ارباب

ـ گمان می‌کنم تویکی به خرافات عقیده نداشته باشی .

ـ نسبت به روز های جمعه هیچ گونه نظر بخصوصی ندارم.

اما باید عرض کنم که هرگز سر میزی که سیزده نفر دور آن جمع شده باشند نمی‌نشینم و دوست ندارم از زیر نردبان رد شوم .

ـ بسیار خوب ، جرج عزیز . همینقدر باید بگویم که امروز برای ما روز پیروزی است .

ـ راست میگوئی ؟

ـ اطمینان داشته باش . اما هیچ نمی‌پرسی که فردا چه کاری باید انجام دهیم .

ـ خوب ، بفرمائید به‌بینم چه کاری باید انجام دهیم .

ـ فردا برای آخرین بار میخواهم اطاق کار « سر روبن » رابدقت مورد بازرسی قرار دهم .

فردای آن روز پوارو پس از صرف صبحانه با اجازه خانم استول باطاق کار « سررو‌بن » رفت و شروع بکار کرد . هرکس از دهلیز مقابل این اطاق میگذشت « پوارو » را می‌دید که گاهی روی فرش‌اطاق دراز می‌کشد و زمانی روی صندلی ها می‌پرد و همه چیز را بدقت بررسی می کند .

حرکات او که بی شباهت به کارهای شعبده بازان نبود خانم‌استول را برای نخستین بار عصبانی کرد که به لی‌لی گفت :

ـ ٦٦ ـ

ـباید اعتراف کنم که از حرکات این مرد سردر نمی آورم . این کار ها که بیشتر به شعبده بازی شباهت دارد مرا سخت عصبانی می کند . «لی‌لی » جان بروبالا به بین این مردك چه حرکات خنده‌آوری می‌کند ... هنگامی که « لی‌لی» از اطاق خارج میشد خانم استول دست اورا گرفت :

ـ نه ، دخترم . نمی‌خواهم از اینجا بروی . همین جا نزد من‌باش.

« ترفوسیس » که در گوشه ای از اطاق نشسته بود از جای خود بلند شد و گفت :

ـ خانم استول اجازه میدهید که من بروم به‌بینم .

ـ اگر خواسته باشید . مانعی نیست .

ترفوسیس باشتاب راه پله های اطاق کار « سررو‌بن » را پیش گرفت . اول تصور کرد که هیچ کس در اطاق نیست زیرا اثری از پوارو در آنجا دیده نمی‌شد و میخواست دوباره نزد خانم استول بازگردد که صدای کارآگاه بلژیکی را از بالای پله ها شنید که با خود حرف میزد . ، برگشت با تعجب پشت سر خود را نگریست و دهانش از حیرت بازماند .

« پوارو » کنار پله ای که باطاق خواب بالا منتهی میشد نشسته و با دقت زیاد با ذره‌بینی که در دست داشت به چیزی نگاه میکرد . پس از مدتی ذره‌بین را توی جیبش گذاشت و از جای خود برخاست و برای اولین بار چشمش به ترفوسیس افتاد .

در میان انگشتان « پوارو » چیزی دیده میشد ولی ترفوسیس نتوانست از دور آن را تشخیص دهد .

پوارو پس از آنکه منشی را د راطاق دید گفت :

ـ آه آقای ترفوسیس ، شما چه وقت باینجا آمدید .

پوارو ناگهان تغییر قیافه داده و مرد دیگری شده بود . آثار پیروزی در چشمان ریزش می‌درخشید . « ترفوسیس » لحظه ای با حیرت او را نگریست و گفت :

ـ آقای پوارو ، چه خبرشده است . می‌بینم خیلی خوشحال‌هستید.

پوارو بادی در گلو انداخت و گفت :

۱۰۱ بیمارستان و درمانگاه در سراسر کشور

در تهران ۱۱۴۵ دکتر ۴۶۰ داروخانه و ۹۴ بیمارستان وجود دارد و بی‌مبالغه اگر برای هر یك از ما سانحه و یا اتفاق ناگواری روی دهد میتوانیم فورا بیمار خود را به دکتر و یا بیمارستان مورد نظر برسانیم با این وصف هنوز از وضع بهداشت خود راضی نیستیم.

حالا شما فکر کنید اگر مثلا در قصر قند بلوچستان که فرسنگها با جاده ماشین رو فاصله دارد برای هم یك انسان برای یکی از هموطنان ما حادثه ای رخ دهد آن بد بخت سانحه دیده و خانواده بیچاره اش‌چه چاره‌ای بیاندیشند . آیا آنها باید مریض‌خود را بر روی الاغ سوار کنند و در سرما و گرما فرسنگها راه کوه ودشت را به پیمایند تا به لب جاده برسند و آنوقت در آنجا برای انتقال او بشهر منتظر ماشین شوند ؟

اینجاست که دل هر انسان نوع دوست و شرافتمند میلرزد و اینجاست که لزوم یك درمانگاه مجهز در چنین نقطه دور افتاده ای آشکار میگردد .

چنانکه در نقشه ملاحظه میکنید تاکنون از محل در آمد بلیط های بخت آزمائی ملی ۱۰۱ بیمارستان و درمانگاه در چنین نقاط دور افتاده ای بنا شده است و کلیه این مراکز بهداشتی امروز مجهز به دکتر و داروی مجانی است . بنا بر این شما اگر تاکنون حتی یك بلیط بخت آزمائی ملی خریده اید در ایجاد این بیمارستانها و درمانگاهها سهیم هستید .

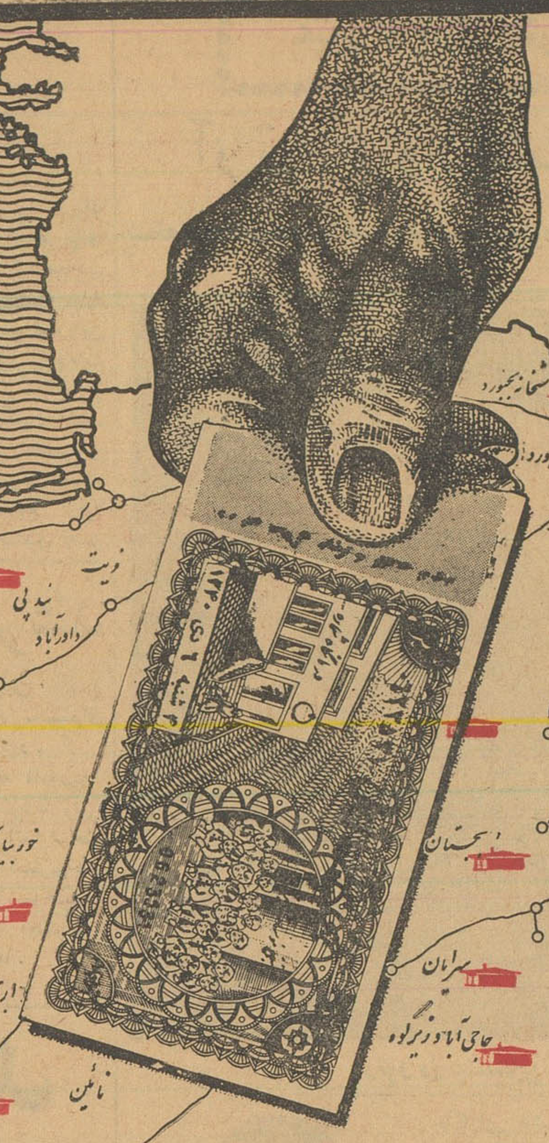

بیمارستان و درمانگاه

دریای مازندران

خلیج فارس

دریای عمان

شما اگر تاکنون حتی یك بلیط بخت آزمائی ملی خریده اید

در ایجاد این درمانگاهها سهیم هستید

برف و سرما در بروجن و خوانسار

بطوریکه خبرنگارما در خوانسار گزارش میدهد پریروز ناگهان هوای خوانسار ابری ومنقلب شد و پس‌از ساعتی برف سنگینی شروع ببازیدن کرد .

براثر این بارندگی که تا نیمه‌شب ادامه داشت درحدود نیم‌متر برف‌بزمین نشست و هم‌اکنون هوای خوانسار آفتابی ولی فوق‌العاده سرد است .

دربروجن : گزارش خبرنگارما در بروجن حاکیست پس‌از بارندگیهای چند روز اخیر هوای بروجن و قراء تابعه بشدت رو بسردی نهاده است .

ضمنا براثر ریزش برف سنگین جادهٔ بروجن– سه‌دهستان مسدود شده‌است

مسافران هواپیمای بلژیکی

بقیه ازصفحه اول

کوس» سفیر بلژیك در مسکو ، اطلاع داده است که احتمال دارد امروز به هواپیمای سابنا اجازه‌پرواز داده شود .

آقای دکتر علیقلی اردلان سفیرکبیر ایران نیز از مسکو اطلاع داده‌است که مسافران ایرانی هواپیما آقایان فرهاد مسعودی ودکتر قباد فتحی سلامت و خوب هستند .

عزیمت به گروزنی

گزارشهای بعدی حاکی است که دیروز « هیبولت‌کوس » سفیر کبیر بلژیك باتفاق نماینده شرکت سابنا رهسپار گروزنی شدند تا در محل ترتیب پرواز مجدد هواپیمای‌رابدهند هنوز ساعت حرکت هواپیما و مسیر آن معلوم نیست و نمیتوان گفت‌که هواپیما از راه مسکو به بروکسل پرواز خواهد کرد و یا مسیر قبلی خودرا که استانبول ،آتن‌فرانکفورت وبروکسل بود ، می‌پیماید .

یاد داشت دولت شوروی

دولت شوروی موافقت خود راباادامه پرواز هواپیما به دولت بلژیك ضمن یاد داشتی اطلاع‌داد و ضمنا به‌پرواز هواپیمای سابنا بر فراز خاك‌شوروی اعتراض کرده است . دولت‌شوروی در این یاد داشت که دیروز به‌سفیر کبیر بلژیك در مسکو تسلیم‌گردید نسبت به نقض قلمرو هوائی شوروی از طرف یك هواپیمای مسافربری کاراول اعتراض نمود .

این هواپیما ساعت شش و هیجده دقیقه روز هشتم ژانویه از مرزایران وارد قلمرو فضائی شوروی گردید دریادداشت‌شوروی تصریح‌شده‌است که هواپیمای مذکور پس از آنکه ازطرف سرویسهای دفاعی ضدهوائی چند بار به آن اخطار شد ،در منطقه گروزنی فرود آمد .

درپایان‌این‌یاد داشت‌اظهارامیدواری شده است که دولت بلژیك درآینده برای جلوگیری از تکرار اینگونه حوادث اقدامات لازم را بعمل خواهد آورد .

واسیلی کوزنتسف‌معاون وزارت‌امور خارجه شوروی در عین حال به‌سفیر کبیر بلژیك اطلاع داده که مقامات شوروی به شرکت سابنا برای تهیه مقدماتی حرکت مسافرین هواپیما کمك می کنند .

خبرگزاری تاس که این خبر را انتشار داده اضافه میکند که سفیر کبیر بلژیك از این حادثه اظهار تاسف کرده واز مراقبتی که مقامات شوروی در تامین امنیت مسافرین هواپیما نیز در محل خواهند ماند.

شیخ دوبی وارد بندرعباس شد

خبرنگار مادر بندرعباس گزارش میدهد ظهردیروز حضرت شیخ‌راشد حاکم دوبی باتفاق چندنفراز همراهان باهواپیما به‌بندرعباس واردشد و در فرودگاه از طرف آقایان فرماندار ، روسای ادارات دولتی و معتمدین و معاریف شهرمورد استقبال قرارگرفت. حضرت شیخ‌و همراهان پس‌از مراسم معارفه عازم شکارگاه مخصوص‌شدند خبرنگار مادر گزارش خود اضافه میکند اخیرا شیوخ قطر ودوبی بقصد شکار به‌بندر عباس آمده بودند ولی چون هوا برای‌شکار مساعدنبود باین جهت موقتا این منطقه راترك گفتندو قرارشد درصورت مساعد بودن هوا مجددا باز گردند .

دنباله اسامی قبولشدگان کنکور رشته زبان دانشجویان اعزامی بخارجه

در شماره دیروز متاسفانه بعلت اشتباهی که‌در صفحه بندی‌روی داده قسمتی از اسامی قبولشدگان کنکور رشته زبان دانشجویان اعزامی بخارج بطور کامل درج‌نگردیده اینك‌اسامی آنعده ازقبولشدگان که‌درشماره‌دیروز چاپ نشده‌است‌درزیر بنظرخوانندگان عزیز میرسد .

هرمز فتحی ، جالینوس فرهاد توسکی، پرویز فروزان، عباس فرازدل ،احمد فرنودی‌مهر ، پروین فیروزبخت ،رضا (فرشید)فرمند ، ماروس قزل ایاغ هالاند قرابطیان سلماسی ، محسن قندی ، شهرآشوب قهرمانی ، روبن قربانیان ، دکتر علی اصغر قاسمی تبریزی ،محسن کاظم زاده،داریاکیانی ادوارد کازاریانس مقدم ، پرویز کوهن‌صدق، زینت کازرونیان ، دکتر عباس گوهریان ، ژانت گاسپاریان ، منصور گیتی ، کریم گیاهی فومن فریدون لاوی ، یحیی مدرس ،سیامك موحدی ، خسرو میرهادی ، ساسان معاونی روبن مارکاری سرکیسیان ، محمد محیط پور ، دکتر نظام‌الدین میرهن بهشتی ، افلیك ملیکیان‌رضائیه کامبیز مستوفی ، محمد کاظم‌معین‌زاده لیلا ماردیروسیان ، علی مجیدی ، احمد ملکی ،مینا معتمدی تفرشی ، بهروز منوچهری ، محمد مقاره عابد محمود ملکی ،ناصر مدنی‌قهفرخی ، ابوذر جمهر مزدائی ، دکتر غلامعلی مقدادی ،احمد مازندرانی، ناصرمستقل محمد کیهان میرفخرائی، منوچهرموحدی بدروش مجسمیان ،فریده میربابائی، محمد تقی نوروزیان ، سعید نورائی منوچهر ناتانیان، عبدالحسین‌نویدادهم حبیب اله نهدار ،محمد رضا نقشینه، فرامرز ناظم ، فریده نونهال طهرانی احمد نیستانی ، موسی واشقانی،مهدی وجدانی ،وادوژ هوانسیان ، غلامرضا همایون ، نصرت اله هاشمی ، داود هنرخواه ، منصور یزدانی ، علی‌یاسری اردشیر یزدانی ،هوشنك‌یاشار،فیروزان امیر ابراهیمی ،ایرج افتخار ، یوسف استپانس ، مرتضی‌ابن‌النصر ، منوچهر ملکی .

در مسجد فخریه (اول امیریه)

جشن میلاد مسعود حضرت ابی عبدالله الحسین‌روحی وارواح‌العالمین له‌الفداء شب پنجشنبه ۲۱ دی ماه در مسجد فخریه منعقد خواهدبود وجناب‌آقای فلسفی واعظ شهیر ازهمین شب تاده شب متوالی ازساعت ۶ونیم تا۷ ونیم بعد ازظهر مستفیض میفرمایند از برادران دینی دعوت میشود که در جشن میلاد و همچنین در مجلس موعظه‌شرکت‌فرمایند

العبد محمد حسین‌الطباطبائی‌العلوی‌البروجردی

پیرامون الحاق دانشسرایعالی بدانشگاه

بقیه از صفحه اول

کمك هزینه بوجود آمده رنك تازه‌ای داد ودر حقیقت استادان دانشسرایعالی آخرین راه‌علاج‌این بحران را طی نامه‌ای پیشنهاد کردند .

امروز باسه‌مقام دانشگاهی که هرکدام‌از جهتی صاحبنظر هستند مصاحبه‌ای بعمل آوردیم که درزیر بنظرخوانندگان عزیز میرسد :

رئیس‌دانشگاه

آقای دکترفرهادرئیس دانشگاه تهران از جمله شخصیت هائی‌است که‌درمورد وابستگی دانشسرا به دانشگاه تهران میتواند نظر موثری داشته باشد .

وی درمورد نامه استادان دانشسرای عالی و این سئوال‌که آیاممکنست دانشسرا مجددا بدانشگاه ملحق شود گفت :

اصولا دانشگاه تهران از ابتدا باجدائی دانشسرا و استقلال آن مخالفت داشت و امروز که دچار این بحران شده شاید بتوان به‌آن هائی که بااین جدائی مخالفت میکردند حق‌داد.

اما اگر مسئله الحاق مجدد دانشسرایعالی بدانشگاه مطرح‌شود ابتدا این سئوال پیش می‌آید که اینکار بچه نحو و چه ترتیب‌انجام گیرد ؟دانشسرایعالی دوسالست‌که مستقل شده ومادراین‌مدت‌هیچگونه اطلاعی از اقدامات و قوانین آن نداریم و گذشته‌ازاین‌اگرقرارشود که‌دانشسرایعالی ضمیمه دانشگاه شود این مربوط به‌نظر شورایعالی دانشگاه تهران می‌باشد دکترفرهاد افزود بدون شك اینکار طی‌سال تحصیلی جاری عملی نیست واگر شورای دانشگاه بااین پیشنهاد موافقت نماید از سال‌تحصیلی‌آینده عملی خواهد بود .

رئیس اسبق‌دانشسرایعالی

آقای دکتر صدیق اعلم‌که از ابتدا در امورمربوط‌بدانشسرایعالی دخالت داشته‌اند درپاسخ سئوال خبرنگارما گفت بعد از اینکه در سال ۱۳۱۹ من از دانشسرایعالی رفتم ومامور تشکیل اداره انتشارات شدم دانشسرا تحت‌الشعاع‌دانشکده های علوم وادبیات قرار گرفت و این وضع تاسال ۱۳۳۴ ادامه‌داشت دراین ایام دانشسرایعالی وجود خارجی نداشت و منظورهائی که می‌بایست از آن بدست آیدبدست نمی‌آمد .

درسال ۱۳۳۴ لایحه‌ای‌به‌پیشنهاد خودمن بمجلس برده شد که دانشسرایعالی هم مثل‌دانشکده‌های دیگر واحدی از دانشگاه باشد و مستقلا بکار خود ادامه دهد :

این قانون که از مجلس گذشت برای اجرای آن ترتیباتی اتخاذ کردند که باز منظور را تامین نمی‌کرد .

بجای همه‌چیز رفتند روی‌سیاست تمام کارهائی که میکردند ازروی سیاست انجام میگرفت .

این مطلب مکررا در کمیسیون فرهنك مجلس سنا تذکرداده‌شد تااینکه درسال ۱۳۳۸ دولت دکتر اقبال لایحه‌ای برای استقلال‌دانش‌سرایعالی بمجلس آورد که‌دانش‌سرایعالی زیر نظر وزارت فرهنك باشد .

این لایحه متجاوز از یکسال در کمیسیون های مجلس ماندتا اینکه بالاخره باوجودمخالفین‌زیادی که‌داشت تصویب شد ودرنتیجه رفتند ساختمان فعلی را که یك مهمانخانه است باماهی ۶۵ هزار تومان اجاره کردند و در صورتی که فقط برای صدنفر گنجایش داشتند هفتصد دانشجو پذیرفتند تمام جریانات اخیر نیز ناشی از اقداماتی است که برخلاف نظر صاحبنظران انجام شد .

هرکس دراین مملکت زوری داشت باکوچکترین توصیه‌ای در دانشسرا پذیرفته شد تااینکه دانشسرایعالی که یك موقع هفت عضو داشت درحال حاضر دویست عضو دارد. بودجه دانشسرا ۱۵۰ هزار تومان بود درحالیکه درحال حاضر ۱۴میلیون تومان شده‌است. که فقط ۷۸۰هزار تومان آن پول اجاره ساختمان‌است درحال حاضر استادان دانشگاه که در دانشسرا تدریس میکنند مبالغی حق‌التدریس میگیرند و بتازگی چون پول‌کافی نیست که به‌آنها داده شود از تدریس خودداری کرده‌اند درحالی که اگر دانشسرایعالی بدانشگاه ملحق شود این مشکل‌نیز ازبین خواهد رفت و تدریس دردانشسرای عالی جزو کارشان‌خواهد بود .

تهیه مقدمات

آقای دکتر صدیق افزود :البته این کار احتیاج بمطالعه دارد وباید مقدمات کار را فراهم کرد تا از سال تحصیلی آینده اینکار به مرحله عمل درآید .و اگر دکتر صناعی زودتر در راس دانشسرای عالی قرار گرفته بود شاید الحاق دانشسرا ازسال جاری نیز عملی می‌شد .

رئیس‌دانشسرایعالی

آقای دکتر صناعی‌رئیس دانش‌سرایعالی بخبرنگارما اظهارداشت: هنگامی که من‌معاون‌وزارت‌فرهنك بودم مامور شدم گزارشی ازوضع دانشسرایعالی تهیه نمایم .

در گزارشی که تهیه کردم نوشتم لازم است دانشسرایعالی‌یکی از واحدهای دانشگاه باشد درست مانند دانشکده‌های دیگر .

دکتر صناعی اضافه کرد موقعی که ریاست دانشسرایعالی بمن پیشنهاد شد مدتی روی این کار فکر کردم‌و حتی طرحی تهیه شد که رشته‌های علوم وادبی دانش‌سرایعالی بدانشگاه ملحق شود و رشته تربیتی آن باقی بماند ولی چون سال تحصیلی شروع شد فرصت اینکار پیش نیامد .البته اگر مطالعات کافی صورت گیرد الحاق کلی دانشسرا بصورت یك واحد مستقل بدانشگاه تهران‌عملی خواهدبود .

قانون اصلاحات ارضی تصویب شد

بقیه ازصفحه اول

وهیچگاه قصد آزار و اذیت مالکین را نداشته و نداریم ولی چون حد نصاب مالکیت یك‌ده ششدانك است بنابراین مابقی املاك هرکس‌که مشمول قانون باشد قیمت‌گذاری خواهد شد واینکار با ضرائبی که برای هرمحل تعیین میشود انجام خواهد گرفت .

قیمت گذاری املاك

پس‌از آنکه املاك توسط وزارت کشاورزی قیمت گذاری شده مالکین می توانند در صورتیکه بهای آنرا عادلانه ندانندواعتراض نمایندواعتراض آنهادر کمیسیونی که مرکب ازنخست وزیروزیرکشاورزی ووزیردادگستری و وزیر دارائی و وزیر مشاور و سه نفر از متخصصین است‌مورد رسیدگی قرار خواهد گرفت .

دولت تصمیم دارد در اجرای این قانون نهایت درجه رعایت عدالت بکند لذا دولت بکسانی که کشاورزی مکانیزه داشته باشند کمك خواهد کرد .

من اعلام میکنم

من اعلام میکنم خاطر کسانی که یك ده ششدانك دارند باید کاملا آسوده باشد .

اکنون مرحله اجرائی قانون که بسیار مهم است فرا رسیده وبرای اینکه همه زارعین و مالکین‌اطمینان خاطر داشته باشند که اجرای قانون هیچگونه ناراحتی اقتصادی موقتی هم ببار نخواهد آورد یك منطقه را بطور نمونه در نظر گرفته ایم که قانون را اول در آنجا اجرا کنیم.

در این منطقه اقدامات مقدماتی و اساسی شده است و گروه های‌لازم فرستاده شده و آمار لازم هم تهیه گردیده است و اکنون از مراغه‌گزارش رسیده که سی شرکت تعاونی درآنجا تشکیل شده‌و نزدیك ۵ هزار خانواده در این شرکت های تعاونی شرکت نموده اند .

منطقه نمونه

متخصصین بین المللی در تشکیل و توسعه شرکت های تعاونی با ما همکاری دارند . وما سعی داریم‌قانون اصلاحات ارضی آنطور در مراغه اجرا شود که این منطقه بصورت نمونه درآید .

مالکین مراغه که مشمول قانون باشند مطابق قانون پول املاك خودرا دریافت خواهند نمود .

در مراغه عده ای از مالکین با ما همکاری داشته اند و سایر مالکین مشمول قانون هم اگر بخواهند برای اجرای قانون ما حاضریم آنها را راهنمائی کنیم .

رفع اختلاف زارع

قبل از اجرای قانون در هر نقطه‌ای دو نوبت اعلان خواهد شد .

البته این قانون نمیتواند یك‌قانون ایده‌آل باشد چون در ابتدا نمیتوان‌همه مسائل را صد در صد پیش بینی کرد وبطور کلی این قانون اختلافات زارع و مالك را حل میکند و هر دو میتوانند بکار خود ادامه دهند و در این قانون سعی شده است که‌مالکین بتوانند بکار خود ادامه دهند .

درمورد موقوفات خاص و عام در این قانون موادی پیش بینی شده و در مورد املاك خالصه خوزستان نیز بنحو خاصی عمل خواهد شد .

دراین منطقه باسیستم اجاره‌ای طویل المدت عمل می‌کنیم وزارعت مکانیزه خواهدبود .

تکثیر تولیدات کشاورزی

در قانون‌جدید اصلاحات ارضی‌پیش بینی‌های لازم برای زارعین ومالکین که حاضر بکارزراعتی نشوند شده استو با اجرای قانون اصلاحات ارضی اقدامات لازم برای تکثیر تولیدات کشاورزی در کشور آغاز خواهدشد.

اساس مطلب از این ببعد به‌عهده وزارت کشاورزی است که غیر از تقسیم املاك امکانات لازم‌رابرای تکثیر تولید محصولات کشاورزی فراهم کند وبرای انجام این امر تمام‌دستگاه های‌وزارت کشاورزی بخصوص‌موسسات اصلاح و تهیه نهال و بذر و ترویج‌و اداره کل مهندسی زراعی و بنگاه آبیاری اقدامات مهمی باید انجام دهند.

افزایش تولید در سطح کشت‌فعلی

وزیر کشاورزی گفت باید کوشش کرد‌که در سطح کشت فعلی تولید تادو برابر اضافه شود .

کسانیکه موظف باجرای‌قانون‌هستند باید باشور و اشتیاق فراوان این‌کار را انجام دهند وزارعین را راهنمائی کنند .

در مراغه

وزیر کشاورزی گفت انشاءاله تا اول نوروز اجرای قانون اصلاحات ارضی در مراغه به نتیجه خواهد رسید و زارعین در دهاتی که‌متعلق به خودشان است کار را شروع خواهند کرد .

اطلاعات بیشتر پیرامون‌قانون اصلاحات ارضی را هنگام انتشارآن خواهم داد چه آگاهی عموم به این قانون نهایت درجه اهمیت راداردد .

سایر وظایف وزارت کشاورزی پس از آغاز اجرای قانون اصلاحات ارضی تحت الشعاع قرار خواهد گرفت .

همچنین از هفته آینده در وزارت کشاورزی میز گردی تشکیل‌خواهد شد که همه آقایان عضو شورایعالی تحقیقات کشاورزی راجع بطرح‌هائی که در مورد تکثیر تولید کشاورزی تهیه کرده اند بحث و اظهار نظر کنند و همه اعضاء از نظرات هم اطلاع حاصل کنند .

جشن میلاد مسعود حسین‌ابن علی(ع)

در مشهد وقم

خبر نگار ما در مشهد تلفنی‌گزارش داد ساعت نه و نیم صبح امروز بمناسبت میلادمسعود حضرت حسین ابن علی سومین امام شیعیان مراسم سلام خاص در تالار تشریفات آستان قدس رضوی برگزار گردید ابتدا آیاتی چند از کلام‌الله مجید قرائت شد و سپس خطیب‌آستان قدس‌خطبه مخصوصی راخواند آنگاه آقای دکتر رسامعاون‌بهداری‌استان خراسان‌وشاعر مخصوص‌آستان‌قدس رضوی‌اشعاری‌را که بمناسبت این روز فرخنده‌سروده بود قرائت نمود و مراسم سلام‌خاص پس از صرف چای و شیرینی خاتمه یافت ضمنا باین مناسبت در کلیه مساجد و تکایای شهرستان مشهد مراسمی برگزار شد و قاطبه اهالی در این مراسم شرکت کردند .

در قم

طبق گزارش رسیده بمناسبت ولادت فرخنده سیدالشهدا حضرت حسین ابن علی امروز در آستانه مقدسه حضرت معصومه علیها السلام برپاشد که درآن‌آیات عظام و مدرسین حوزه علمیه قم و معتمدین و معاریف شرکت کردند ضمنا باین مناسبت سراسر شهرستان قم چراغانی شد و اهالی بشادمانی و سرور پرداخته‌اند .

اشل‌پایه ۱ قضائی

بقیه ازصفحه اول

پایه یك قضائی که درگذشته سه هزار ریال بوده، شش هزار ریال پیش‌بینی شده باین تفاوت که نسبت تغییرحقوق که‌در پایه‌های پائین بماخذ یك‌پنجم حقوق پایه‌قبل ودرپایه های بالابماخذ شصت درصد اضافه میشده در طرح جدید یکنواخت شده است .

قضات بازنشسته

خبرنگار ما گزارش میدهد چنانچه طرح مذکور مورد تصویب هیئت‌دولت قرار گیردباتوجه بقوانین موجودبهمان نسبت‌که حقوق قضات شاغل اضافه گردد حقوق قضات بازنشسته نیزاضافه خواهد شد .

درچندروز اخیرکه طرح تنظیمی‌از طرف آقای نورالدین الموتی وزیر دادگستری تسلیم آقای نخست‌وزیر شده است عده‌ای از کارمندان اداری وزارت دادگستری با تهیه نامه های متعدد از وزارت دادگستری وشخص وزیر دادگستری تقاضا کرده‌اند که نسبت‌بحقوق کارمندان‌اداری‌دادگستری توجه بیشتری بشود .

درتماسی که آخروقت دیروزخبرنگار ما با آقای نورالدین الموتی وزیر دادگستری برای‌کسب اطلاعات‌بیشتری ازطرح مذکور گرفت وزیردادگستری تنها بتکذیب مسئله اضافه حقوق‌برای شاغلین پستها اکتفا کردو اظهارداشت از خصوصیات این طرح بزودی همه مطلع خواهند شد. باآنکه مقامات حسابداری‌وزارت‌دادگستری‌ازچگونگی تهیه طرح تغییر اشل حقوق قضات اطلاع دارند ولی‌باتوجه به بخشنامه‌ای که‌اخیرا از طرف وزارت دارائی برای تهیه بودجه سال آینده وزارتخانه ها صادر شده سرگرم تهیه بودجه‌سال آینده برپایه‌بودجه‌سال جاری‌میباشند.

چنانچه مقدمات تصویب‌طرح تغییر اشل درهیئت دولت انجام گردد بطور قطع در بودجه کل کشور ارقام این اصلاحات پیش بینی خواهد شد .

سرما مدارس امریکا را تعطیل کرد

شیکاگو – آسوشیتد پرس – ۹ ژانویه – روز سه شنبه سردترین هوای زمستانی به استان ها و شهر های مرکزی امریکا حمله کرد و براثر نزول برف های سنگین و وزش باد های طوفانی صدها مدرسه تعطیل گردیدند .

یخبندان شدیداز کوهستان‌های شرقی تا ماریلاند رافرا گرفته ودر ۱۴ استان مرکزی امریکا جیوه میزان الحراره تا زیر صفر سقوط کرده است .

در شهر برت واقع در ایالت مونتانا درجه برودت ۴۱ درجه زیر صفر است .

در جنوب غربی و شرقی و نواحی مرکزی غرب امریکا حداقل نیم متر برف بر زمین نشسته است

دروایونینك و نیویورك رفت و آمد در خیابان ها بکلی غیر ممکن شده است .

بنا بر گزارش هائی که‌تاکنون دردست است تعداد کشته شدگان حوادث ناشی از یخبندان و نزول برف و طوفان ۹ نفر است که‌تنها ۴ نفر در ایالت ایندیانا به قتل رسیده‌اند .

امروز سفیر کبیر شوروی بتهران بازگشت

ساعت یازده و بیست و پنج دقیقه بامداد امروز ، آقای‌نیکلای پکوف سفیر کبیر اتحاد شوروی در ایران ، با قطار جلفا – تهران وارد تهران شد .

پکوف که عضو کمیته مرکزی حزب کمونیست شوروی است در نوزدهم شهریور ماه گذشته ،برای شرکت در بیست، و دومین کنگره حزب بمسکو عزیمت کرد و پس‌از خاتمه کار کنگره ، برای استفاده از مرخصی سالیانه نیز مدتی در شوروی اقامت داشت و رویهمرفته مسافرتش ۱۲۲ روزبطور انجامید .

در راه آهن تهران

نیم ساعت قبل از ورود پکوف اعضای سفارت شوروی در تهران وعده‌ای از بانوان مامورین سفارت برای استقبال از سفیر کبیر در راه آهن اجتماع کرده بودند و چند تن از بانوان دسته های گل همراه داشتند . مقامات سفارت خانه های کشور های رومانی ، چکسلواکی و لهستان نیز در ایستگاه حضور داشتند .

قطار جلفا – تهران درست ساعت یازده‌و بیست‌و پنج دقیقه درایستگاه راه آهن تهران توقف کرد . سفیر کبیر شوروی در کنار پنجره اولین واگن ، بعد از لوکوموتیو درانتظار توقف کامل قطار ایستاده بود .

پکوف که هنگام رفتن بمسکو به اتفاق خانم و دخترش مسافرت می کرد موقع باز گشت تنها بود .

هنگامی که قطار توقف کرد و پکوف پیاده شد اعضای سفارت دور او حلقه زدند .

نوبت خبر نگاران

چند لحظه‌بعد خبرنگاران‌جراید دور پکوف جمع شدند و یکی از خبر نگاران گفت : حالا نوبت نمایندگان جراید است .

پکوف با خنده جواب داد :منهم حاضرم .

یکی دیگر از مخبرین جراید گفت : مسافرت خیلی طول کشید؟

پکوف پاسخ داد : در کنگره بیست و دوم حزب کمونیست‌شرکت کردم و بعد هم در مرخصی بودم وروی‌همرفته خیلی هم طول نکشید .

سئوال شد : چه مطالب جدیدی همراه دارید ؟

پکوف که گویا متوجه ترجمه مترجم خود نشده بود ، جواب داد. البته بعد از شرکت در کنگره‌عظیم حزب کمونیست مطالبی همراه دارم

توضیح داده شد : منظورمسائل مربوط به بهبود روابط ایران و شوروی است .

پکوف جواب داد : لابد شما اظهارات خروشچف را در کنگره خواندید که گفت :ما می خواهیم و مایل هستیم که با ایران درصلح و صفا زندگی کنیم .

همه‌چیز را گفتم

پکوف بدون اینکه فرصت طرح سئوال دیگری را بخبرنگاران بدهد ادامه داد : تمام چیزهائی راکه باید میگفتم ،گفتم ...

ازاینکه بایران بازگشته‌ام‌خوشوقت هستم ، البته بعداز کنگره بیست‌ودوم حزب کمونیست اخبار تازه زیاد است وخیال میکنم وقت خواهیم داشت‌که دریك محیط بهتری باهمدیگر ملاقات و صحبت کنیم ، انشاالله باهم ملاقات خواهیم کرد .

پیشنهاد خاص

یکی‌از خبرنگاران مجددا پرسید : آیا یك پیشنهاد خاص اقتصادی برای ایران همراه ندارید ؟

پکوف درحالیکه سماجت‌خبرنگاران را با خنده و خوشروئی استقبال میکرد جواب داد : دراین مورد باید مفصلا صحبت کنیم ، البته بهیچوجه‌نمیخواهم جواب شمارا ندهم . اما حاضرم درباره این موضوع با آقایان روزنامه‌نگاران ملاقات و بیشتر صحبت‌کنم .

آشنای قدیمی

یکی‌از خبرنگاران دوباره سئوال‌کرد درمذاکرات آقای دکتر اردلان در مسکو شرکت داشتید ؟

پکوف جواب داد : من با آقای‌دکتر اردلان ملاقات کرده‌ام . ایشان را از زمانیکه وزیر امورخارجه ایران‌بودند میشناسم و آشنای قدیمی هستیم .

باین ترتیب پکوف بسئوالات خبرنگاران پاسخ داد و سپس درحالی که عذرخواهی میکرد که نمی تواند مستقبلین دیگر را اینقدر درانتظار بگذارد ، از جمع آنها راهی بخارج باز کرد .

آقای پکوف وهمراهان نزدیك‌ساعت یازده ایستگاه راه‌آهن را ترك‌کردند.

وا گذاری زمینهای

بقیه از صفحه اول

زیرا دولت دوچار کسری درآمد و بانك دوچار محدودیت اعتبارات ووام هستند بهمین علت برنامه ساختمانی بانك درسال آینده محدودبه‌امکانات خود بانك خواهد بود .

یکی‌از موضوعاتی که درجلسه‌آینده مجمع عمومی مطرح خواهد شدموضوع واگذاری زمین به متقاضیان باشرط احداث ساختمان میباشد .

این واگذاری از سال گذشته به اینطرف از طرف مجمع عمومی ممنوع گردید . بهمین علت هم درآمد بانك از فروش آن واحداث بنا از این‌ممر هردو روبنقصان گذارد .

سرمایه بانك زمین‌هائی است که در اختیار دارد اگر قرار باشد که زمین را نفروشد و خودهم پولی‌نداشته باشد که بسازد مسلما از سرمایه مزبور استفاده‌ای نشده است .

بانك ساختمانی معتقد است که باید واگذاری زمین بمردم با شرط بنای ساختمان دوباره مجاز شود تا بانك بتواند از این ممر درآمدی بدست آورد وبرنامه‌هائی از برنامه‌های موجود خودرا بموقع اجراء بگذارد .

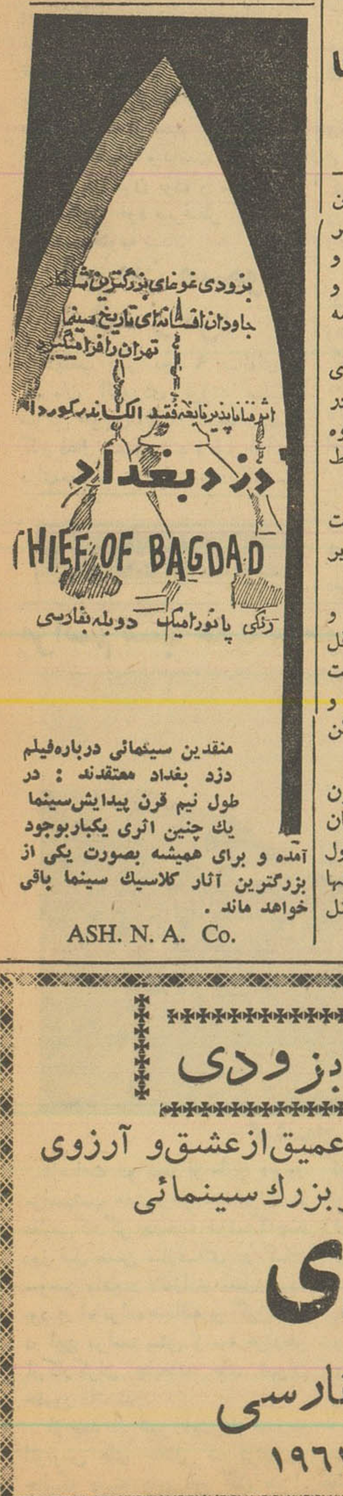

منقدین سینمائی درباره‌فیلم دزد بغداد معتقدند : در طول نیم قرن پیدایش‌سینما یك چنین اثری یکبار بوجود آمده و برای همیشه بصورت یکی از بزرگترین آثار کلاسیك سینما باقی خواهد ماند .

ASH. N. A. Co.

بزودی

یك صحنه خونین از دلاوریهای‌ملت یوگوسلاو .... داستانی‌عمیق‌ازعشق‌و آرزوی دودلداده‌که سر راه حوادث‌قرار میگیرند ... بصورت یك‌اثر بزرك سینمائی

خونبهای آزادی

سینما سکوپ – رنگی – دوبله بفارسی

محصول مشترك یوگوسلاوی–آلمان سال ۱۹۶۱

بزودی

جوانی داوطلب از دواج باطاهره شد

عباسعلی جوانی که میخواهد باطاهره ازدواج کند

این جوان میگوید نامزدی خودرا بادختری بهم زدم و تصمیم بازدواج باطاهره گرفتم وخانواده‌ام نیز از تصمیم من استقبال کردند

بطوریکه دیروز باطلاع خوانندگان رسید ساعت یازده صبح مامورین دادسرای ناحیه ۲ تهران طاهره‌حمامی دختر ۱۷ ساله سرگردان را به‌همان پرورشگاهی که‌قبلا بود بردند ولی پرورشگاه اورا نپذیرفت و مامورین دوباره طاهره را بدادسرا آوردند.

درست‌ساعت ۱۲ بود که جوانی‌وارد اطاق آقای محسنی بازپرس شعبه دوم این دادسرا شدو گفت: اسم من عباسعلی است‌درخیابان شمیران‌قصابی دارم ۲۴ سال ازعمرم میگذرد تاکلاس ششم ابتدائی‌تحصیل کرده‌ام خانواده‌ام مردمی متقی وپرهیزکار و خوشنام هستند دوماه پیش ماجرای زندگی طاهره رادر روزنامه‌خواندم ودلم بحال اوسوخت ولی چون نوشته بودند که اورا به‌پرورشگاه برده‌اند و دیگر پرورشگاه اورا به‌کسی نخواهد داد خاطرم جمع شدولی همه‌اش در فکر اوبودم ماجرای وحشت‌انگیز زندگی اورادر نظر میگرفتم.

این افکارهمچنان‌مرا ناراحت‌میکرد که‌دوباره در روزنامه خواندم مردی خودرا پدرطاهره معرفی کرده‌و باحیله اورا از پرورشگاه گرفته ودوباره‌بکار زشت وادار کرده است.

ازخواندن این مطلب آتش‌ناراحتی روحی من‌شعله ورشد دیگر چیزی نفهمیدم حتی نتوانستم غذابخورم فکر کردم که‌بازهم طاهره رابه‌پرورشگاه خواهند دادو دوباره سودجویان اورا بچنگ خواهند آورد. این‌بار دیگر سقوط حتمی درانتظارش می‌باشد.

شب تاصبح فکرکردم

عباسعلی سپس اضافه کرد: من رسیدم که‌بهترین راه نجات اواینست دیشب تاصبح فکرکردم وباین‌نتیجه که‌خودم‌بااو ازدواج کنم وباوجوداینکه نامزدی از خانواده‌ای معروف داشتم، نامزدی خودم رابا‌آن دختر بهم‌زدم و ماجرا رابخانواده‌ام اطلاع دادم آنهانیز از تصمیم من‌استقبال کردند. من‌سوار تاکسی شدم اول‌به پرورشگاه رفتم گفتند به‌کلانتری ۱۱ مراجعه کن، به‌کلانتری ۱۱ رفتم گفتند به‌دادسرای ناحیه۲ درمیدان ۱۲۴ اسفند برووایینک نزد شما آمدم و حالا حاضرم باهر شرایطی که شما پیشنهاد کنیدبا این دختر ازدواج نمایم.

طاهره موافقت کرد

آقای محسنی بازپرس پرونده طاهره را باطاق خود خواند وجریان رابا‌و اطلاع داد طاهره ازپیشنهاد عباسعلی استقبال کرد وبا ازدواج بااو موافقت نمود.

چند دقیقه بعد دادسرای ناحیه۲ نامه‌ای برای آقای بدیعی معاون دادسرای تهران نوشت و از او درخواست کرد تاترتیب ازدواج طاهره رابدهد. آقای بدیعی نیز نامه‌ای باداره سرپرستی نوشت تا برای طاهره قیمی تعیین کنند و با حضور قیم ازدواج صورت گیرد. فعلا تاتعیین قیم طاهره به شخص مطمئنی سپرده شده است و پس‌از تعیین قیم مراسم ازدواج بعمل خواهد آمد.

طاهره نیزموافقت‌خودرا بااین ازدواج اعلام کرده‌است

سابقه امر

طاهره طبق بازجوئی‌هائی که ازاو در کلانتری بعمل آمده گفته است زنی بنام معصومه حمامی که از سردسته‌های محله بدنام بوده او را خریده وبنام‌خودومردی‌بنام‌سیدمحمد برایش شناسنامه گرفته و در محله بدنام بکار زشت وادار کرده و بهمین جهت دستگیر و زندانی شده است. این زن پس‌از خروج از زندان نیز اورا شبها بازنی بنام جمیله به خیابان میفرستاده تامردها اورا بخارج شهر ببرند. دوماه‌پیش چهارمرد اورا ربودند و جنجالی‌پیا شد و بالاخره پس‌از پیداشدن اورا به‌پرورشگاه تحویل‌دادنداما پس از بیست روز سید محمد که در شناسنامه‌اش پدرطاهره‌معرفی‌شده‌او رااز پرورشگاه گرفت‌وبا کمک‌زنی بنام احترام‌السادات دوباره بخیابان ها کشانید ولی این‌بار نیز طاهره در خیابان دستگیر شد وکار به دادسرا کشیده شد وتاکنون‌بخاطر طاهره ۱۱ نفر توقیف شده‌اند.

پدری پسرش را هدف گلوله قرارداد

ساعت ۶ونیم بعدازظهر دیروزآقای جعفر حیدری مکری رئیس مطبوعات مجلس شورایملی ساکن خیابان ژاله کوچه فلاح به منزل خودآمد، و باطاق خود رفت و پس از آنکه سلاح براونینگ خود را برداشت به طرف اطاقی که پسر ۱۸ساله‌اش مهرداد در آنجا بود رفت او ابتدا چراغ اطاق را خاموش کرد وسپس با نور چراغ قوه اطاق‌را روشن‌نمودو بطرف مهرداد تیراندازی نمود ولی خوشبختانه گلوله‌هابه مهرداداصابت نکرد وتنها پیراهن او را سوزاند. مادر مهرداد باتفاق پسرش‌بکلانتری ۱۶ مراجعه کرد و از آقای حیدری شکایت نمود صبح امروز آقای حیدری که بکلانتری‌جلب شده بود پس‌ازتحقیقات لازم‌باپرونده‌بدادسرای تهران‌فرستاده شدوبابازپرس کشیک تحویل گردید.

بازپرس پس‌از مطالعه پرونده و سئوالاتی که از متهم کردچون‌آقای حیدری‌اظهار میداشت که سوء تفاهمی در میان بوده و مهرداد نیز از شکایت خود صرفنظر کرده بود پرونده مختومه شد.

قهرمان مسموم شد و مرد

دیشب پسر بچه ۹ ساله‌ای‌بنام قهرمان الهوردی فرزند سلیمان ساکن خیابان‌نواب‌در نتیجه‌استنشاق گاز ذغال مسموم شد و قبل ازآنکه برای‌معالجه وی‌اقدام‌شود درگذشت.

تلفن مستقیم سرویس حوادث ۳۰۲۵۶۹

دزدان‌قندرا باقندان وسفره‌را بانان بردند!

سارق ببهانه اینکه عروسی برادرش میباشد بپاسبان شیرینی تعارف کرد وگفت در عروسی ما اول از همه شما باید دهانتان را شیرین کنید

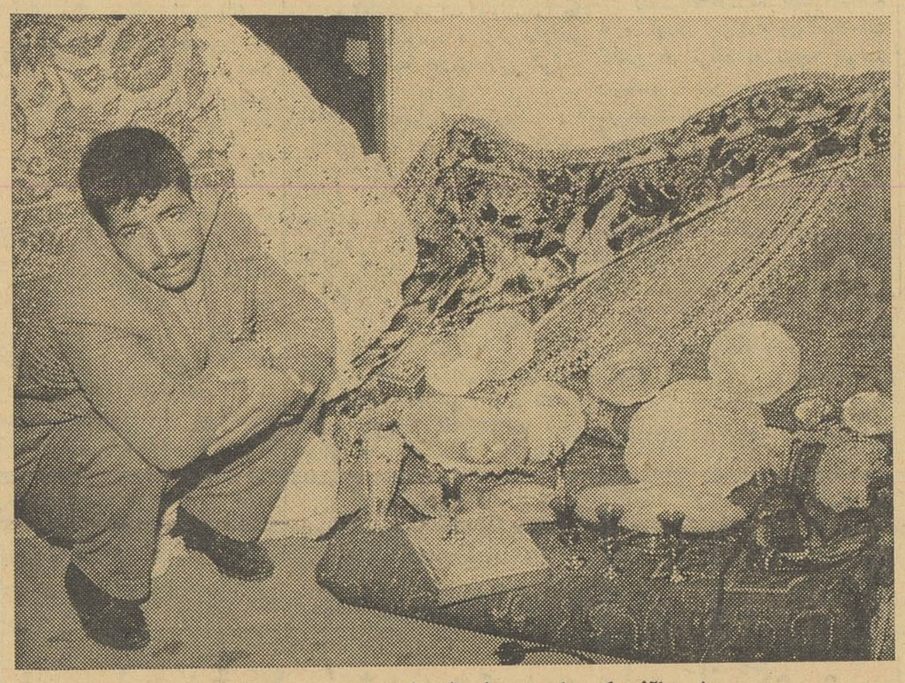

دزد باآنچه‌که دزدیده ولی نتوانسته بود دربرد!

دیشب پاسبان شماره ۴۴ که‌در کوی نو مشغول نگهبانی‌بودمشاهده کرد که دوجوان مشغول حمل‌دو بسته بزرك هستند یکی ازآنهاهمین که پاسبان را از دوردید بسته را بزمین‌انداخت و پابفرار گذاشت. پاسبان خودرا بجوان دیگررسانید و از او پرسید دراین بسته‌هاچیست و آنهارا به‌کجا میبری؟ جوان جواب‌داد:

چون فرداشب عروسی برادرم می‌باشد این اثاثیه را بخانه او به امانت میبرم‌بعد بسته‌ای را که‌روی دوش داشت بزمین گذاشت وآنرا بازکرد و ازداخل آن یك قالی و مقداری اثاثیه نقره‌منجمله یك شیرینی‌خوری نقره باشیرینی‌بیرون آورد. به‌پاسبان شیرینی تعارف کرد و گفت درعروسی‌ما اول از همه‌بایدشمادهانتان راشیرین کنید!

قندباقندان و سفره بانان

پاسبان که حرفهای اورا باور نکرده بود دوباره پرسید پس‌رفیق توکجا رفت جوان جواب‌داد اوبرادر کوچکم است چون مقداری اثاثه درخانه ما مانده بود باتاکسی رفت تاآنها راهم بیاورد.

پاسبان این جوان را بادوبسته‌ای که‌همراه داشت بکلانتری ۱۳ برد ودرآنجا ستوان عامری افسرنگهبان کلانتری از او بازجوئی کرد و معلوم شد که این شخص احمد قانونی نامدارد و ازسارقین‌سابقه‌دار است.

وقتی بسته دیگر را باز کردند از داخل آن نیز یك قندان پراز قند و یك سفره نان و چند ظرف آجیل‌خوری وزیرسیگاری نقره به دست‌آمد. درنتیجه تحقیقات‌بعدی معلوم شد احمد باتفاق یکی از رفقایش منزلی را مورد دستبردقرار داده و این دوبسته را ازآنجاسرقت کرده‌است. مامورین سارق را به دادسرا فرستادند واینك‌درجستجوی همکار فراری او می‌باشند.

درشیره کشخانه‌مدرنی که‌دریك‌خانه‌مجلل دائر شده‌بود

ثروتمندان روی‌تشك‌پر قوتریاك‌میکشیدند!

ساقی این شیره‌کشخانه دختر زیبائی بودکه روزی‌صدتومان‌حقوق میگرفت

دیشب یك شیره کشخانه مدرن که در منزل مجللی دائر شده بود ویك دختر زیبا ساقی آن بود واز مشتریان سرشناس و پولدارپذیرائی می کرد توسط مامورین ژاندارمری کشف شد.

ساعت۹ دیشب تیمسارخسروانی فرمانده ناحیه یك ژاندارمری و معاونش که در اتومبیلی در اوایل جاده کرج چهار راه بیمارستان پهلوی نشسته و مراقب رفت‌و آمد در جاده کرج بودند متوجه شدند که چند اتومبیل دوج مدل ۱۹۶۰ مرتب به چهار راه می آیند عده‌ای افراد شیك پوش را می آورند و عده‌ای دیگر را می برند.

فرمانده ناحیه یك و معاونش خوب که توجه کردند دیدند این عده که در میان آنها افراد آشنا و سرشناسی هم دیده می شود با اتومبیلهای خود به چهار راه بیمارستان می آیند و اتومبیل‌های خودرا در کنار خیابان پارك می‌کند و سوار اتومبیل های دوج می شوند و می روند و یك ساعت بعد بر می گردند ودو باره سوار اتومبیل‌های خود می شوند و به شهر بر می گردند.

عمارتی در میان باغ

فرمانده ناحیه و معاونش یکی ازاتومبیلها را تعقیب کردند اتومبیل دوج‌باسرعت زیادواردجاده مهرآباد شد وفرودگاه‌را دور زدودر جنوب فرودگاه وارد یك جاده فرعی شد واز پلی گذشت. وقتی اتومبیل از روی پل گذشت ناگهان در باغی باز شد و اتومبیل وارد باغ گردید.

فرمانده ناحیه یك و معاونش اطراف باغ را جستجو کردند و متوجه شدند که در پشت باغ که عمارتی وسطش ساخته شده قهوه‌خانه‌ای قرار دارد و معلوم شد کسانی که با اتومبیل وارد ویلا می شوند از در قهوه خانه خارج می گردند.

او سپس در گوشه ای کمین کرد و معاونش به نزدیك ترین پاسگاه رفت و چند ژاندارم با خود به نزدیکی باغ آورد. در این‌موقع آقای ستوان امامی فرمانده گروهان شهر آرا نیز با عده‌ای ماموررسید وباغ محاصره شد و فرمانده ناحیه یك با فرمانده گروهان و عده‌ای ژاندارم وارد باغ شد و معاون ناحیه و چند ژاندارم نیز در بیرون‌ماندند

تشك پرقو در سالن مجلل

وقتی فرمانده ناحیه یك و همراهانش قدم‌به‌داخل خانه گذاشتند سالن زیبائی دیدند که بافرشهای گرانبها و چلچراغ تزیین شده و در میان سالن تشکچه های‌پرقو و بالش های نرم گذاشته بودند و چند نفر مرد شیك پوش که از افراد نسبتا سر شناس هستند روی تشکچه ها نشسته ودراز کشیده، مشغول کشیدن تریاك‌و شیره‌هستند

مامورین آنهارا گرفتند که ناگهان محافظین باغ که چند نفر مرد قویهیکل هستند با کارد به مامورین حمله کردندو زدوخوردی بین‌آنهادر گرفت بطوری که‌ستوان امامی و ۶ نفر ژاندارم دراین حادثه زخمی شدند ولی با وجود این‌دایر کننده و مشتریان نتوانستند فرار کنند و وسائل خودرا مخفی نمایند

مامورین سپس به بازرسی پرداختند. قریب ۳ کیلو گرم‌شیره وتریاك با چند وافور سر دسته‌نقره ودو نگاری بدست آوردند.

دختری که ساقی بود

ضمن تحقیق مامورین متوجه شدند که دایر کننده شیره خانه در دویست متری باغ دو سیم کشیده وآنهارا باندازه محور اتومبیل دوج از هم دور نگهداشته بطوری که وقتی فقط اتومبیل دوج از روی آنها عبور می کند در اثر اتصال سیمها زنك در بصدا در می آید و در توسط دربان باز میشود.

دایر کننده و محافظین و مشتریان ثروتمند این شیره کشخانه مدرن اکنون در ژاندارمری تهران بسر می برند و تحقیقات از دایر کننده آن ادامه دارد.

در میان دستگیر شدگان دختر زیبائی نیز وجود دارد که ساقی شیره خانه است و برای هر شب کار صد تومان دریافت می کرده است.

کودکی کر ولال پیدا شده

دیروز یك پسر شش ساله (عکس بالا) که در میدان فوزیه سرگردان وبی سرپرست بود وسیله یکی از پاسبانان کلانتری ۱۳ برده‌شدواکنون این کودك که کر و لال است در کلانتری بسر میبرد.

چشمهایش اسیر هر زنی که میدید میشد!

دیشب مامورین ژاندارمری مردی بنام پرویز را که با قرص خواب آور خودرامسموم کرده و به بیابان آمده و در زیر پتوئی خوابیده بود پیدا کردندوبه بیمارستان‌مسمومین آوردند.

او پس از اینکه معالجه‌شد گفت: من یا باید خودکشی کنم یا چشمهایم را کورکنم.

مامورین پرسیدند علت‌این کار چیست گفت: من مرد متاهلی هستم ولی هر زن‌زیبائی را هم که میبینم عاشقش‌میشوم و بجای رفتن دنبال کار و زندگی عمر خود رادر تعقیب زنها و نوشتن نامه‌های‌عاشقانه والتماس بآنهاضایع میکنم تا‌کنون‌چندبار باتهام‌مزاحمت‌زنها دستگیر و زندانی شده‌ام ولی اینکار ترکم نشده است. همکلاسهای سابق من الان برای خود مقامی دارند ولی‌من هیچکاره‌ام، نمیدانم در چشم‌های من چه خاصیتی است‌که بهر زنی که نظر میاندازم اسیرش میشوم!

مامورین پس از اینکه‌اورا نصیحت کردند، آزادش کردند و بسراغ دارو فروشی که به پرویز قرص خواب‌آور فروخته بودرفتندو اورابدادسرا فرستادند.

۱۱ نفر دراثرحوادث مختلف مجروح شده‌اند

در ۲۴ ساعت گذشته ۶ نفرباسامی عزت بهرامی فرزند عوضعلی ۱۳ ساله، بوغوس غلیان فرزندماطاوس ۲۸ ساله، مهدی زاهدی فرزند اسداله ۳۰ ساله، حبیب محسنی فرزند علی ۴۴ ساله، اصغر حکیمی فرزندفتحعلی ۵ ساله، صغری دینی فرزند حسین ۵۸ ساله در اثرحوادث رانندگی و ۳ نفر باسامی محمد تهرانی فرزندرجب۳۱ساله، شکراله شکورزاده فرزند نصراله ۳۰ساله، قاسم ابراهیم فرزند عبداله ۲۴ساله در اثر زدوخورد و حاج اسمعیل فاطمی فرزند عبداله در نتیجه سقوط در چاه و احمد اسکندری فرزند ولی‌اله بعلت‌سوختگی مجروح‌شده‌اند.

وکیل مدافع سعدالله میگوید:

اصرارسعدالله درقاتل‌مغرفی کردن‌خود طبیعی نیست

امروز آقای گیو خاوری وکیل مدافع‌سعدالله به‌خبرنگارما اظهار داشت: سعداله بهیچ‌عنوانی حاضر نیست از قاتل بودن دست بردارد ودرتمام تحقیقات خودرا قاتل مسلم فلور معرفی کرده‌است. این اقاریر صریح باتوجه بارتکاب قتل وتعیین آلت قتاله از طرف او وپیدایش‌جسد مقتوله بهمان شکلی که متهم‌اقرار کرده و کشف لباسهای خون‌آلودی که متهم انتساب آنهارا بخود تائید میکند و بالاخره انطباق اظهارات سعداله باواقعیات منعکسه درپرونده نشان میدهد که اگر وی قاتل‌فلور نباشد حتما ناظرقتل بوده و قاتل‌یا قاتلین اصلی و یاترتیب دهندگان این صحنه‌های فجیع رامیشناسد.

وکیل و موکل مخالف یکدیگرند

من وکیل مدافع‌سعداله هستم‌و باید ازوی دفاع نمایم ولی تعجب اینجاست که من وسعداله هردو مخالف هم صحبت میکنیم من سعی میکنم بلکه حقایق راکشف‌وسعداله را نجات دهم ولی او باتمام قواسعی میکند قاتل فلور باشد ودردادگاه محکومیت پیدا نماید و این علاقه او به‌اثبات قاتل بودن خود طبیعی بنظر نمیرسد. من تاکنون چندین بار خواسته‌ام‌بطور خصوصی‌باسعداله صحبت نمایم ولی موفق نشده‌ام‌چون درتمام. این موارد سعداله خودرا بلال‌بازی زده‌است، سعداله درست است که ترك زبان واهل آذربایجان است ولی فارسی هم‌بلداست‌وچند کلمه‌ای که بفارسی بمن جواب‌داد فهمیدم که وی اگر بخواهد میتواند فارسی صحبت نماید.

برای نجات مرتکب اصلی

ازوکیل مدافع سعداله سئوال‌شد: بنظرشما چرا سعداله خودرا قاتل‌فلور معرفی میکند.

آقای خاوری گفت: بسیار دیده شده راننده‌ای که پشت فرمان نبوده و دارای گواهینامه مجاز است خودرا بجای کسی‌که پشت فرمان بوده و مرتکب قتل شده است قاتل معرفی میکند واز اینراه هم مرتکب اصلی رانجات میدهد وهم‌خود باتحمل‌مجازات خفیفی از استحقاق متهم اصلی نصیبی میبرد. درمورد سعداله هم باید گفت اونیز مانند شخصی‌است که‌گواهینامه رانندگی دارد ولی هنگام تصادف‌پشت فرمان نبوده ودراینجا سن کم وی گواهینامه اوست،وکیل مدافع‌سعداله سپس‌افزود ـ اصولا پرونده تنظیمی برای سعداله نقائص زیادی دارد. بزرگترین آن اشخاص مطلعی در این پرونده هستندکه ازآنها تحقیق نشده است. بنظر اینجانب میتوان نقائص این‌پرونده رابادعوت واحضار کسانی که‌بازپرسی دعوت نشده‌بودند واستماع اظهارات آنهادردادگاه مرتفع نمود از مطلعین دیگر این پرونده بطوریکه پرونده نشان میدهد کسانی بنام فریدون وپرویزو مسعود وداریوش سر نشینان اتومبیل پونتیاك سیاه سعیدانیسی است که میتوان او رااز طریق‌وزارت امور خارجه خواست ودر مورد قتل فلور ازوی تحقیق کرد.

پدرفلور سعداله راقاتل نمیداند

دراین پرونده مطلب جالب‌دیگری که‌وجود دارد اینست که پدر فلور سعداله را قاتل دخترش نمیداند و باین جهت عرضحال ضرروزیان هم بدادگاه نداده‌واصلا درجلسه‌محاکمات شرکت نکرده است.

زنی آتش گرفت

دیروز خدیجه ایلخانی فرزند صفرعلی که ساکن گاراژی در سرآسیاب دولاب بود هنگامیکه مشغول روشن کردن آتش بود، شعله به پیراهنش گرفت وسختی سوخت خدیجه که برای معالجه به بیمارستان سینا منتقل شده بود در نتیجه جراحات وارده فوت شد.

مراسم شب هفت مرحوم عظیمی در امامزاده‌عبدالله برگزارشد

گوشه‌ای از مراسم شب هفت مرحوم عظیمی

ازساعت دو بعد از ظهر دیروز مراسم‌شب هفت‌مرحوم‌سیدابوالقاسم عظیمی کارگر چاپخانه خوشه که‌چند روز قبل ضمن منازعه‌ای در کافه سوسن واقع‌در لاله‌زارنو بقتل‌رسیده بود در امامزاده عبدالله بر گزارشد. در این مراسم بیش از سه هزارنفر ازکارگران چاپخانه های تهران حضور داشتند.

از بعد از ظهر دیروز بتدریج اتوبوس های حامل کارگران در حالیکه دسته های تاج گل همراه داشتند بامزاده عبدالله آمدند. کارگران‌موسسه اطلاعات نیز با یك اتوبوس میهن تور بامامزاده عبدالله رفته ودر مراسم شب هفت همکار خود شرکت کردند.

تقاضای مجازات قاتل

ابتدا آقای دکتر عسگری مدیر روزنامه خوشه که مرحوم سید ابوالقاسم عظیمی در چاپخانه وی‌کار میکرد طی سخنان مشروح‌خود در حالیکه اشك میریخت پیرامون سوابق و سجایای اخلاقی مرحوم عظیمی صحبت کرد واز طرف خودو کارگران چاپخانه از مراجع مسئول تقاضا کرد بخاطر نظم جامعه وجلو گیری ازتکرار این قبیل صحنه ها و بخاطر تسلی پدر وبستگان‌داغدار مرحوم عظیمی نسبت بمحاکمه و مجازات قاتل اقدامات سریع بعمل آید.

پس از خاتمه سخنان آقای دکتر عسگری یکی از کارگران صحبت کرد واو نیز ازمراجع مسئول تقاضای مجازات قاتل مرحوم عظیمی رانمود این مراسم ساعت پنج ونیم بعد از ظهر خاتمه یافت.

ازصبح فردا درسینماهای

دنیا ـ پلازا

رنگی سینماسکوپ

دوبله فارسی

اسرار مونت کریستو

روری کالهون

پاتر شیابردین

جینا ماریا کانال

نزودی

آخرین وایکینگ ها

سینماسکوپ ـ رنگی ـ دوبله بفارسی

رئیس بازرسی شیلات

آقای جمشید فریدون فر بسمت رئیس بازرسی شرکت شیلات وس‌پرست توزیع ماهی کشور منصوب شد.

ورود

آقای ذاکرحسین وبانو وزیرکشور پاکستان از بغداد

آقای دکترجعفر صادق‌سمیعی‌پزشک از رم.

آقای ایرج یگانه پاکزاد کارمند کمکهای فنی امریکا درافریقای شرقی از افریقا

خروج

آقای مرتضی قدیمی وزیر مختار ایران درمسکو بمسکو

آقای دکتر پرویز کاظمی استاد دانشگاه بکراچی

آقای دکتر علی فرخی استاددانشگاه بکراچی

آقای سیف‌الدین غفاری استاددانشگاه بکراچی

آقای رافائیل آقابابیان وکیل دادگستری بکراچی

بهای ارز وسکوك طلا در بازار آزاد تهران

ارز

قیمت بریال

دولارامریکانقد	۸۲٫۲۵
دولار حواله پستی	۸۲٫۵۰
پوندانگلیسی نقد	۲۳۴
پوندحواله پستی	۲۳۰
مارك آلمان نقد	۲۰٫۵۰
مارك‌حواله‌پستی	۲۰٫۲۵
فرانك فرانسه نقد	۱۷٫۵۰
فرانك‌فرانسه‌حواله	۱۷
هزارلیرایتالیانقد	۱۳۵
هزارلیرایتالیا حواله	۱۳۳
فرانك سویس‌نقد	۱۹٫۵۰
فرانك‌سویس حواله	۱۹٫۲۵
لیره‌ترك‌اسکناس‌بزرگ	۶٫۶۰
لیره‌ترك‌کوچك	۶٫۷۵
روپیه پاکستان‌نقد	۱۰٫۸۰
روپیه هندوستان نقد	۱۲

طلا

پهلوی	۸۸۰
نیم پهلوی	۴۴۰
ربع‌پهلوی	۲۲۵
ژرژقدیم	۸۵۰
ژرژجدیدحد اکثر	۶۰۰
لیره‌عثمانی‌قدیم	۶۸۵
عثمانی‌جدیدحداکثر	۵۰۰
پانزده‌مناتی قدیم	۱۵۰۰
پانزده مناتی جدید	۱۲۵۰
ده مناتی قدیم	۱۰۰۰
ده مناتی جدید	۸۶۰
پنج‌مناتی قدیم	۴۴۰
پنج مناتی جدید	۴۳۰
بیست‌دولاری قدیم	۳۵۵۰
بیست دولاری جدید	۳۲۵۰
دولارمکزیکی‌قدیم	۴۵۰۰
دولار مکزیکی جدید	۴۰۰۰
ادوارد	۷۷۰
شمش‌طلا	۴۶۳
نقره‌قدیم	۱۰۷
نقره جدید	۲۴

برنامه امشب

تلویزیون ایران

ساعت ۶٫۰۰ برنامه خردسالان
ساعت ۶٫۳۰ برنامه فیلم
ساعت ۷٫۰۰ برنامه جوانان
ساعت ۷٫۳۰ برنامه بانوان
ساعت ۸٫۰۰ برنامه ارکستر هنرهای زیبا
ساعت ۸٫۳۰ برنامه اخبار
ساعت ۸٫۴۵ برنامه شما وسینما
ساعت ۹٫۰۰ برنامه بلندآکس
ساعت ۹٫۳۰ برنامه تئاتر تاریکی دره.
ساعت ۱۰٫۳۰ ـ پایان برنامه

پیش‌بینی وضع هوا

وضع هوای ایران تا ظهر فرداطبق گزارش اداره پیش‌بینی کل‌هواشناسی بدینقرار است:

هوای تهران کمی تا قسمتی ابری هوای سواحل دریای مازندران‌ابری گاهی همراه بارندگیهای محلی، شهرستانهای شمالی خراسان و آذربایجان ابری دربعضی ساعات توام باریزش برف، شهرستانهای جنوب شرقی دربعداز ظهر امروز توام باباد شدید و گرد وغبار و هوای سایرنقاط ایران کمی تاقسمتی ابری پیش‌بینی میشود.

حداکثر درجه حرارت هوای تهران در۲۴ ساعت گذشته ۱۰ و حداقل‌آن ۵ درجه بالای صفر بوده است.

گرمترین نقاط در۲۴ ساعت‌گذشته بندرعباس با حداکثر ۲۳ درجه بالای صفر و سردترین نقاط تبریز باحداقل ۵ درجه زیرصفر گزارش داده شده است.

حداکثر میزان بارندگی ازشهرستان گرگان ۱۲میلیمتر باران گزارش‌شده است.

هدیه بزرگ
پارس‌فیلم

ایرن
افسون یک زن

ملک مطیعی
دردار زندگی یک مرد

دیهیم
وسوسه های شیطانی یک زن

عظیم پور
قلب پاک یک جوان

درشاهکار پرشکوهی از قویترین درام زندگی

سایه سرنوشت

اولین فیلم وایداسکرین ایران

جشن تولد امام سوم شیعیان

بقیه ازصفحه اول

در خارج تحصیل میکردم بقیه را دراین موسسه بیش‌وکم خدمتگذار بوده‌ام.

در تمام مدت خدمت من که از ۱۳۱۶ شروع شده ندیدم و یا نشنیدم که مجلسی برای تعظیم شعائر دین در دانشسرا ترتیب‌داده شود.

ونشنیدم که کوششی هم بکنند که مسائل دینی اقلا جزو مسائل علمی هم تدریس شود.

تقلید کورکورانه

احتراز از اینکه دستگاههای تربیتی مملکت متکی‌باصول‌اسلامی باشد تاحدی مبتنی برتعلیمات اروپائی بوده است

وتقلید کور کورانه از مظاهر و تمدن اروپائی از طرف دیگر وضع تعلیمات و تربیت مارا بصورتی‌در آورده که جامعه‌ماامروز به‌تشتت، دروغ، ریاکاری، بی‌هنری، مفتخوری وبعضی مفاسد دیگر گرفتار شده است.

این مفاسد در جوانان ما از ورود بمدرسه شروع می‌شود و هنگام خروج از آن شدیدتر میگردد

اصلاح فرهنگ

در اصلاح معارف مملکت تغییر مواد برنامه و تعداد ساعات دروس واحیانا دوره‌های تحصیلی بنحوی که معمول‌است میس نیست. اگر سعی کنند اصلاحی صورت بگیرد باید باصلاح تربیت معلم که راس آن دانشسرای عالی قرار دارد همت گماشت.

آنان که راجع بمسائل مذهبی درامر تعلیمات مخالفت دارند آیا در خصوصیات طبیعی و اجتماعی غور کرده‌اند.

ازهمه بالاتر بعضی از مردم درست زبان همدیگر را نمیدانند باچه وسیله بهتر از تربیت مسائل دینی میتوان آنهارا تعلیم داد.

آیا آقایان صاحب نظر درمسائل تربیتی متوجه نیستند که مسائل دینی خود برمبنی‌تربیت پایه‌گذاری شده است. بنده بخود وعده‌میدهم که‌این مجلس مقدمه‌ای بزرك‌برامر تعلیمات دینی مملکت مخصوصا در دانشسرایعالی باشد شاید بفضل وتعلیمات خدا درهای فضل بروی جوانان این مملکت گشوده شود.

فرزندان عزیز از اینکه بهترین ایام رابرای برگزاری این جشن برگزیده‌اید بشما تبریك فراوان میگویم. چندروز پیش روز مبعث پیغمبر بزرك اسلام بود.

این مرد گرامی باخلق عظیمی که داشت موجب آزادی مردم دنیا گردید وراه سعادت عالم بشریت راصاف و هموار ساخت.

فردا روز ولادت یکی‌از نیکوتربیت شدگان عالم دین و نیکومنشی وبزرگواری است.

حسین‌بن‌علی در مبارزه بافاسدان مانند جدبزرگوارش تاآخرین‌قطره خون کوشید تادین محمدی‌راتوسعه دهد.

حریم ملیت

ای بدکاران آنقدر بخود مغرور نباشید. فقط برای منافع خویش حریم ملیت را آلوده نسازید.

عرصه زندگی را برخدمتگذاران مردم تنك نکنید تاروح فضیلت و تقوی در نسل های جوان پژمرده ونابود نگردد. از آلودگی وافراط درشهوات که شما و جوانان‌شمارا بمنجلاب بدبختی سوق میدهدپرهیز کنید.

حامی ضعیفان باشید و با ظالمان معاشات نکنید ـ جز خداکسی رادر حیات خود دخیل ندانید تابرآزاد منشی شما افزوده شود.

پیام دانشجو

سپس آقای دادار پیام دختران دانشجوی دانشسرایعالی را قرائت کرد.

دختران دانشجو در ضمن پیام خود از تساوی حقوق وارزش زن‌و مرد و خوشنودی از شرکت درجشن های اسلامی که تاکنون معمول نبوده سخن رانده و نوشته‌بودند که:

دختران می‌توانند با داشتن حجاب ورعایت اصول دینی بفراگرفتن‌علم ودانش ادامه دهند.

دختران دانشجو در خاتمه پیام خود پس‌از انتقاد از روش زنان ایرانی، دختران دانشجوی‌دانشگاه تهران رابهمکاری وهمفکری‌خوانده بودند.

سپس مقاله‌ای بوسیله آقای توسلی دانشجوی رشته فوق لیسانس‌خوانده شد.

اظهارات مهندس بازرگان

آنگاه از آقای مهندس بازرگان دعوت شد مطالبی ایراد نماید.

دانشجویان ابراز احساسات زیادی کردند ووی گفت: من در خورو سزاوار این مرحمت نیستم و این نیست بجزاینکه شما طرفدار حقو حقیقت واسلامیت هستید.

چون در برنامه نبود که‌من‌صحبت کنم حرفی ندارم جز اینکه‌تبریك بگویم این روز فرخنده را و اظهار مسرت نمایم ازتشکیل انجمن اسلامی دانشجویان دانشسرایعالی وامیدوارم در راه‌حق‌وحقیقت پیروزومومید باشند.

آنگاه از مدعوین بوسیله اعضاء انجمن اسلامی که نوار های سفید بسینه داشتند پذیرائی شدودرخاتمه مجلس جشن آقای مطهری بمناسبت تولد امام حسین (ع)مطالبی ایراد کرد.ودانشجویان رابعزت نفس‌وداشتن قدرت نفسانی تشویق نمود.

سپس آقای زهتاب دانشجوی‌دانشسرای عالی ازخدمات آقای دکتر صناعی‌استاد ورئیس دانشسرایعالی سخن گفت واز وی دعوت نمود مطالبی ایرادنماید.

رئیس دانشسرا

آقای دکتر صناعی گفت: وظیفه اول بنده اینستکه از آقایان استادان وسروران عزیز که‌مارا مستفیض‌کردند تشکر کنم وهمینطور از دانشجویان عزیز که برای این جشن کوشش نموده‌اند.

جای بسی‌خوشوقتی‌است که‌امروز که اولیاءدانشسرایعالی‌موردبیمهری‌دانش‌جویان قرارگرفتند والبته بغلط‌چون اشتباها دانشجویان فکر میکنند من مقصرم که‌به‌آنها کمك هزینه داده نمی‌شود. دانشجویان درچنین محلی جمع شده‌اند.

خیلی خوشوقتم همانطور که آقای دکتر سحابی فرمودند بعد از ۳۳سال این اولین باری است که‌در دانشسرای عالی چنین مجلسی برپا میشود دین اسلام برخلاف بعضی ازادیان دارای جنبه‌های سیاسی‌واجتماعی نیزمیباشد.

یکی از نویسندگان اروپائی در نوشته‌های خود بانهایت احترام از پیغمبر اسلام ذکر میکند ومیگوید متاسفانه ملل اسلامی بعلل سیاسی‌و اقتصادی دادوستدقرن اخیر عقب‌افتاده شده‌اند و وقتی مابا ملل اروپاآشنا شدیم عوض همه چیزکارهای خلاف آنهارا یادگرفتیم متاسفانه ما وقتی مسجد اصفهان را می‌پسندیم که‌یك خارجی از آن تعریف کرده‌باشد.

یك روزنامه انگلیسی نوشته بود مثل‌اینستکه مامسلمان هستیم وملل مسلمان عیسوی، چون کارهای مارا آنها انجام میدهند و کارهای آنها را ما عمل میکنیم.

دکتر صناعی افزود. آنچه حسین‌ابن‌علی میگوید اینستکه، مهم نیست که‌ما خودمان نباشیم مهم اینستکه بشریت وجود داشته باشد مابابد از این‌جمله چیزها بیاموزیم.

شما که اینجا هستید درآینده باید دیگران را تربیت‌کنید امیدوارم دراین راه شایسته بکوشید.

درخاتمه بازهم ازهمه‌آقایان متشکر وممنونم. پس‌ازصحبت‌رئیس‌دانشسرای عالی مجلس درساعت نه‌بعداز ظهر خاتمه یافت.

در هنرسرایعالی

بهمین مناسبت شب گذشته در هنرسرایعالی وپلی تکنیك ودانشکده بازرگانی مراسمی برپا بود.

دراین مراسم آقای مهندس‌نفیسی معاون فنی وزارت فرهنك مطالبی‌اظهار داشت و چند تن‌دیگر ازدانشجویان سخن گفتندودر «کافه‌تریا»از مدعوین پذیرائی شد. این مراسم نیز درحدود دوساعت بطول انجامید.

مجالس جشن در تهران

دیشب و امروز به مناسبت‌ولادت باسعادت حضرت امام حسین علیه السلام مجالس جشن و شادمانی در مساجد و تکایا و منازل آقایان علماء و بازرگانان تشکیل یافته بود وهمچنین اغلب مغازه های بازار و خیابان ها و سردر ادارات چراغانی شده بود. در مجالس میلاد خطبا ووعاظ در باره خصائل و فضایل حسینی سخنرانی های فلسفی ایراد کردند و از حضار پذیرائی بعمل آمد همچنین دیشب مجالس عقد و عروسی به میمنت و مبارکی این جشن فرخنده در تهران بر گزارشد که‌ازطرف‌خانواده‌های‌عروس‌وداماداز مدعوین به بهترین وجهی پذیرائی به عمل آمده است.

پیشنهاد رئیس اتحادیه پرنده وماهی فروش تهران وصیادهای آزاد دریای مازندران

نسل مرغ وماهی در ایران رو بانقراض است

گفتن اینکه ماهی کمیاب وگران است برای مردم ماهی نمیشود

اگرشیلات ابزارکار و مناطق صید را بصیاد آزاد واگذارکند طبق ترازنامه دوبرابرسودسال‌گذشته راميپردازيم وماهی‌رادانه‌ای دوتومان بمردم میدهیم

* شیلات مسبب کمیابی وگرانی وانقراض نسل ماهی است

شیلات کادر فنی کاملی برای هدایت صیاد ندارد

* وظیفه صنف پرنده فروش وصیاد آزاداست‌که مشکلات را بامردم‌درمیان گذارد

* اگر به پیشنهاد صنف توجه شود مسئله ماهی برای همیشه از میان میرود

امروز آقای تیموری رئیس‌اتحادیه صنف پرنده فروش و ماهی گفت بر حسب تصمیم اعضای هیئت‌مدیره صنف این اتحادیه در نظر دارد در مورد وضع مرغ و ماهی مطالبی را باطلاع مردم و مصرف کنندگان‌این کالای مورد نیاز عمومی برساند وی گفت این مطالب حائز کمال‌اهمیت است و اگر روزنامه اطلاعات آنرا منتشر سازد هم مردم وهم‌سازمان های دولتی باهمیت و واقعیت مطلب واقف خواهند شد.

راست می گویند

مدتی است در روزنامه هانوشته می شود که ماهی گران است و کمیاب و واقعا هم راست می گویند ماهی هم گران است وهم کمیاب و امروز من میخواهم علت این کار را برای مردم روشن سازم.

چرا ماهی گران است‌وکمیاب

اکنون شرکت شیلات حکمران کل دریای ماهی‌خیز مازندران‌است وبااستفاده از کلیه امکانات یعنی **دریای رایگان، آبهای پر ماهی، وسائل دولتی مکانیزه، قدرت‌مافوق افراد، صید انحصاری ماهی‌غضروفی (خاویار) و فروش خاویار از قرار کیلوئی ۱۸۰۰ ریال، استفاده از طور مدرن**، و کشتی های موتوری طورکش های موتوری، بامر صید ماهی مشغول است‌و باکشیدن‌ماهی های دریا به بیرون خاویار راکیلوئی به قیمت مزبور وماهی یخ زده را دانه‌ای به قیمتی که همه میدانند به فروش می رساند.

نقطه مقابل شیلات

در برابر این همه امکانات‌شیلات عده‌ای صیاد آزاد بدون کوچکترین امکانات و فقط بوسیله یك قایق پارو زنان بدریا و رودخانه ها می روند و به قیمت از دست دادن جان خود چند ماهی بطور می اندازند که سرو صدای گرانی و کمیابی ماهی درتهران مستقیما متوجه این‌صیادان شده وموجب ضرر و زیان آنان می گردد.

صیاد آزاد برای صید دررودخانه حداقل یك میلیون ریال اجاره به شرکت شیلات می پردازد و برای راندن کرجی و کشیدن طور هم روزانه‌پانزده‌هزار ریال‌مزدکارگرانی را که هریك یکصد و پنجاه ریال مزد می گیرند پرداخت می کند و همه ساله سه دستگاه طور که هزار متر طور و هزار متر طناب آنست و جمعا چهل و پنجهزار تومان‌هزینه تهیه آنست میدهد زیرا آب دریا طناب و طور را می‌پوساند وصیاد بناچار باید هر سه ماه یك بار این هزینه را پرداخت کند و صیادآزاد در دریا هم در مناطقی که اصلا ماهی وجود ندارد باید به صید محلی راکه ماهی‌ها در آن تخم‌ریزی کرده و تولید نسل میکنند دردسترس صیاد میگذارد و باصید ماهی دراین نقاط که درسالهای قبل ازشیلات نقاط ممنوع بوده موجب انقراض‌نسل ماهی میشود ماهی ها برای تخم ریزی به‌آب شیرین رودخانه می‌آیند و می خواهند در پناه سنگلاخهای رودخانه وآب شیرین تخم بریزند ولی قبل‌از اینکه این ماهی ها وارد رودخانه‌شوند بردهانهٔ و مدخل آن بااقداماتی که شیلات کرده صید شدهو مانع ازتولید نسل و افزایش ماهیهای دریا میشوند.

صیادان آزاد بااین مکافات و بزور دست طور را ازآب‌بیرون میکشند

نقاط حساس

کلیه نقاط حساس از لحاظ‌صید ماهی در دسترس شیلات است تمام رودخانه هاو دریا در مقابل اجاره‌کلانی بصیاد های آزاد واگذار میشودوشیلات باوجود این امکانات ماهی را فقط اندکی کمتر از نرخ صیاد آزاد می فروشد در صورتیکه دریافت مال‌الاجاره کلان مانع از آن میشود که صیاد آزاد بتواند ماهی ارزان دردسترس مردم بگذارد.

کلیه وسایل و ابزار کار شرکت شیلات موتوری‌ومکانیزه است‌ماموزین شیلات با استفاده ازاین وسائل در سراسر دریا صید میکنند و بدون احتیاج به نیروی بازوی کارگر که قسمت اعظم هزینه صیاد آزاد است بصید میپردازد، در حالیکه یك صیاد آزاد روزانه برای اداره یك قایق به هشتاد نفر کارگر که جمع حقوق آنها هزارو پانصد تومان است‌احتیاج دارد. پرداخت دستمزد زیاد نیز یکی از عوامل مهم و مشکلات کار صیاد آزاد است.

ماهی غضروف

مهمترین و بهترین و پر استفاده ترین ماهی دریا ماهی معروف غضروف یعنی خاویار است صید این ماهی در انحصار شیلات‌است و سودحاصل ازفروش خاویار همین قدر کافی‌است که شیلات‌اصولا ماهی‌را مجانی بمردم بفروشد ولی بطوریکه همه میدانند شیلات نه تنها ماهی را ارزان‌نمیدهد بلکه اصولا از تخم‌تاماهی‌قادربتامین ماهی مورد نیاز تهران و شهرستانها نمیباشد.

رئیس اتحادیه صنف مرغ‌وماهی فروش گفت یك ماهی سفید درشت ازلحظه‌ای که بصورت تخم است تا هنگامیکه قابلیت صید پیدا میکند بدوسال وقت احتیاج دارد و چون این فرصت برای ازدیاد نسل ماهی‌چندان طولانی نیست در صورتیکه شرکت رویه صحیحی در پیش گیرد میزان ماهی های دریا آنچنان افزایش مینیابد که مصرف سراسر مملکت تامین میگردد وی افزود که در سراسرنقاط دنیا صید ماهی در نقاط تخم ریزی ممنوع است زیرا عدم توجه باین امر موجب انقراض نسل ماهی میگردد.

وظیفه صنف

رئیس اتحادیه صنف پرنده فروش گفت ماوظیفه خود میدانیم که این مشکلات را باطلاع مردم و مسئولین امور برسانیم اگر درواقع توجهی باین مطالب و پیشنهادات ما شد که هم مردم و هم دولت از این مشکلات‌فارغ میشوند.والامشکل‌کمیابی وگرانی‌ماهی برای همیشه بصورت یك مسئله روز باقی خواهد ماند و موجبات نگرانی و ناراحتی عموم را فراهم خواهد کرد.

نقص کادر فنی

شرکت شیلات باوجود این همه امکانات وابزار کامل کار تاکنون نتوانسته است کادر فنی صیادی خود را تکمیل کند در صورتیکه برای اداره سازمان صید و راهنمائی‌صیادان وجود یك کادر فنی صیادی از هر لحاظ لازم و ضروراست.

مشکل‌مرغ و تخم‌مرغ

رئیس صنف پرنده فروش در پایان گفت درشماره آینده نظریات صنف وکلیه پرنده فروشان تهران را در مورد اقدامات مهمی که منجربانقراض نسل مرغ و خروس بومی ایرانی و اشاعه امراض مختلف درمیان نسل ماکیان ایرانی در قراء و قصبات‌شده است شرح داده‌و توجه مردم ومسئولین امورارا بمشکلاتی که‌در آینده کمبود مرغ و خروس برای عموم ایجادخواهد کرد جلب خواهد نمود تا بموقع اقدام لازم از طرف مسئولین امربعمل‌آید.

میهمان
شرکت ملی نفت وشرکتهای عامل نفت ایران
در آبادان

گروهی از دانش آموزان دختر و پسر برای دیدار از تاسیسات نفت آبادان و ...

آشنائی باصنعت ملی نفت که بزرگترین صنعت‌کشور ما است.

یك هفته در فروردین ماه ۱۳۴۱ به آبادان‌دعوت‌میشوند ودراین مدت میهمان شرکت ملی نفت وشرکتهای‌عامل نفت خواهند بود.

این مسافرت آموزشی وتفریحی بمنظور تشویق‌وآشنا ساختن دختران و پسران باصنعت نفت است.

برای انتخاب کسانیکه باین مسافرت جالب خواهند رفت از

سوم بهمن...

مسابقه مخصوصی درمجله

اطلاعات کودکان

ترتیب داده میشود وپس‌ازپایان مسابقه برندگان آن در فروردین ماه، بمدت یکهفته به‌آبادان‌دعوت‌میشوند

خردسالانی که بخواهند باین مسافرت بروند بایستی در مسابقه (مسافرت به آبادان) که ازروز سه‌شنبه

سوم بهمن

دراطلاعات کودکان آغاز میشود شرکت کنند.

مجله اطلاعات کودکان ازاین دعوت سودمند شرکت ملی نفت و شرکت‌های عامل نفت ایران، بنام دختران وپسران که این‌امتیاز بخاطر آنها بخوانندگان‌اطلاعات کودکان داده شده تشکر میکند.

شرایط شرکت در مسابقه و توضیح بیشتر در مجله «نوزدهم‌دی» ـ «بیست‌وششم دی» و«سوم بهمن» اطلاعات کودکان

ازامشب در یازده سینمای بزرك کشور

تهران: میامی ـ ایران ـ دیانا ـ تهران

آبادان: متروپل ـ خورشید ـ ایران

(مشهد: فردوسی ـ ایران) (شیراز: تاج ـ شیراز)

تهیه‌کننده‌وکارگردان: دکتراسمعیل‌کوشان فیلمبردار: محمودکوشان

اطلاعات

چهارشنبه سوم شعبان‌المعظم ۱۳۸۱ـ دهم ژانویه ۱۹۶۲

سال سی‌وششم ـ شماره ۱۰۷۰۳

ده نفر مامور تقلیل بودجه دارائی شدند

بودجه هزینه وزارت دارائی باید ده درصد کاهش یابد

روز گذشته وزیر دارائی ده نفر از کارمندان عالی رتبه وزارت‌دارائی را که سابقه ریاست کل حسابداری وزارتخانه ها و یا ریاست بر امور حسابداری راداشتند بعنوان مامور ان تنظیم بودجه ۱۳۴۱ دستگاه های مختلف اداری وزارت دارائی تعیین نمود.

این ده نفر مامور پنج اداره کل وزارت دارائی هستند که درهر اداره دو نفرازاینعده باکمك رئیس حسابداری و مدیر کل مربوطه کلیه ارقام ریز بودجه وزارتخانه را مورد طرح و بررسی قرار می دهند. یکی از دستورات وزیر دارائی باین ده نفر اینست که باید هزینه اداری وزارت دارائی را بدقت مورد بر رسی قرار دهند و حداقل ده در صد آنرا تقلیل دهند.

رسیدگی به بودجه باید طوری تمام شود که بودجه کل وزارت دارائی برای اواخر دی ماه آماده باشد.

زیرا وزارت دارائی بکلیه وزارت‌خانه ها دستور داده که بودجه های خود را برای تنظیم بودجه کل تا پایان دیماه به اداره کل بودجه ارسال دارند.

میهمانی سفیر کبیر ایران در عراق

این میهمانی بافتخار هیئت نظامی عراقی که اخیرا بایران آمده بودند، ترتیب داده شده بود

شب گذشته از طرف آقای عباس آرام سفیرکبیر ایران در عراق یك میهمانی بافتخار اعضای هیئت نظامی عراقی که اخیرا بایران آمده بودند ترتیب داده شده بود.

دراین میهمانی کفیل ستادارتش وگروهی از افسران عالیرتبه ارتش عراق ـ وابسته‌های نظامی خارجی مقیم بغداد وروزنامه‌نگاران حضور داشتند.

اعضای هیئت نظامی عراق که برای شرکت در جشن های روز ۲۱ آذربایجان آمده بودند در پاسخ پرسشهائی که از آنان میشد، اظهار میداشتند که عظمت ایران امروز خیلی بیش از آن بود که قبلا تصور میکرده‌اند.

اعضای هیئت نظامی عراق خودرا سرافراز میدانستند که در تهران بحضور شاهنشاه باریافته‌اند و همچنین ازمیهمان‌نوازی ملت وارتش ایران سپاسگزار بودند.

ساعت ۸ر۳۰ امشب :

نخستین فیلمیکه کاندیدای جایزه بهترین فیلم فارسی است نمایش داده می‌شود

از طرف سرویس هنری روزنامه اطلاعات از هزار نفر شخصیت های مختلف دعوت بعمل آمده است که این فیلم را تماشا کنند

در ساعت هشت و سی دقیقه امشب نخستین فیلمی که کاندیدای جایزه بهترین فیلم فارسی است درسینمادیانا نمایش داده میشود.

از طرف سرویس هنری روزنامه اطلاعات از هزار نفر شخصیت های اجتماعی، فرهنگی، هنری دعوت بعمل آمده است تادر مراسم نمایش نخستین فیلم کاندیدای جایزه بهترین فیلم فارسی شرکت نمایند.

فیلمی که امشب نمایش داده خواهدشد بنام سایه سرنوشت نامیده شده و هنر پیشگان آن خانم ایرن ـ و ملك مطیعی هستند

جایزه بهترین فیلم

از آنجا که سینما در تعلیم و تربیت و پیشرفت فرهنگ اجتماعی نقش موثری بعهده دارد سرویس هنری روزنامه اطلاعات برای اعتلای صنعت سینمای جوان ایران و پیشرفت آن در راههای صحیح که مورد قبول عامه و هنر دوستان باشد برای اولین بار در ایران اقدام به تهیه یك جایزه سینمائی کرده که ارزش فوق العاده‌ای از نظر مادی و معنوی خواهد داشت و در پایان هر سال این جایزه به بهترین فیلم فارسی اهدا خواهد شد.

طرح این جایزه ریخته شده و بزودی اسم و طرح آن باطلاع عموم علاقمندان خواهد رسید

رئیس دانشگاه گفت:

مابه‌التفاوت حقوق استادان پرداخت میشود

بطوریکه خبرنگار دانشگاهی ما اطلاع میدهد ما به التفاوت حقوق استادان، دانشیاران و دبیران دانشگاه که چهار ماه عقب افتاده است پرداخت میگردد.

احکام استادان از شهریور ماه صادر شده ولی تابحال پول آنها پرداخت نشده است.

هیئت دولت تصویب کرد مابه التفاوت حقوق استادان از دیماه پرداخت گردد ولی دانشگاه بودجه‌ای ندارد که اضافات مذکور را از شهریور تا دیماه به پردازد.

آقای دکتر فرهاد رئیس دانشگاه بخبرنگار ما گفت در اثر مذاکراتی که صورت گرفته است قرار شده مقداری از اضافات عقب افتاده را دولت تامین کند و بقیه را ازصرفه‌جوئی بودجه دانشگاه خواهیم داد.

آقای دکتر فرهاد اضافه کرد البته بودجه دانشگاه صرفه جوئی قابل ملاحظه ای برای اینکار ندارد ولی چون باستادان قول داده شد و احکام آنها نیز صادر گردیده‌است مجبوریم پول آنها را بهرطریقی شده بپردازیم.

چون این پول حق استادان است و حق آنها را نمیتوان ندیده گرفت.

دستور العمل واگذاری اتومبیلهای دولتی

فردا بوزارتخانه‌ها وموسسات دولتی ابلاغ میشود

کمیسیون مامور تدوین دستورالعمل جدید برای استفاده ازاتومبیل های دولتی کار خودرا پایان داد وبخشنامه ای در این زمینه تهیه شد که فردا بوزارتخانه ها ابلاغ خواهد گرد یدطبق این دستور العمل تمام وزارتخانه‌ها موظفند که‌احتیاجات اتومبیل خود را بر طبق فرم یك شکلی که برای همه وزارتخانه ها ارسال شده تهیه و بکمیسیون مربوطه در نخست وزیری ارسال دارند. این فرم‌طوری تنظیم شده‌که بدقت روشن میسازد اتومبیل درخواستی برای چه مقامی است و آیا واگذاری اتومبیل باین مقام ضرورت دارد یانه عین این فرم اتومبیل های‌سرویس نیز تنظیم گردیده و وزارت دارائی بااین دستور العمل‌ازاین پس واگذاری اتومبیل را تحت شرایط مشکلی درآورده است. در مورد اتومبیل‌های موجود نیز باید اطلاعات دقیقی در کمیسیون وجودداشته‌باشد تا ضرورت خرید اتومبیل های بعدی بر اساس موجودی فعلی تشخیص داده شود.

این دستورالعمل‌در حقیقت‌اجرای تصویبنامه اخیر واگذاری اتومبیل های دولتی را ابلاغ و نحوه اجرای آنرا نشان میدهد طبق این دستور العمل و تصویب نامه مقاماتی که قبلا اتومبیل گرفته اند کما کان میتوانند از همان اتومبیل استفاده کنند و اگر طبق تصویب نامه اخیر وتشخیص وزارتخانه و کمیسیون مربوط شغل آنهاحق استفاده‌ازاتومبیل اختصاصی را ندارد باید بقیه قسط خود را دوبرابر بپردازند. برای اینکه‌پرداخت قسط دوبرابربرکارمندان‌مزبور فشار واردنیاورد مدت باقیمانده‌هرادو برابر کرده‌اند این عده از کوپن بنزین و لاستیك و شوفر و دیگر مزایامحروم شده‌اند، در میان این عده اگر کارمندانی باشند که بخواهنداتومبیل خریداری راپس‌بدهندباید آن‌اتومبیل دوباره ارزیابی شود بر اساس این ارزیابی نصف سهم کارمند مزبورداده خواهد شد. چون این ترتیب بنفع کارمندان نیست‌پیش بینی‌میشود که هیچکس اتومبیل خریداری خود را پس ندهد و یااگر هم چنین‌تقاضائی برسد محدود خواهد بود.

وزارت راه اعلام کرد:

کاروانهای اتومبیل در گردنه‌های پربرف در پناه برف‌روبها حرکت میکنند

* بدون زنجیر باتومبیلها در راهها اجازه حرکت نمی‌دهند
* در آذربایجان و کردستان کولاك برف غوغا میکند
* راه خلخال، سردشت، هرسین وپاوه مسدود شده است

امروز اداره راهداری وزارت‌راه اعلام کرد که نزول اولین برف زمستانی دراستان خراسان آغاز شد ریزش برف از ساعت پنج‌صبح امروز در تربت حیدریه، قوچان گردنه باجگیران و شهر مشهد آغاز شده ولی راهها باز و عبور برقرار است.

دومتر برف

در راه سنندج کرمانشاهان مریوان در حدود دومتر برف برروی زمین نشسته است، مامورین و برف روبها از جاده‌ها نگهبانی میکنند و کامیونها ووسائط نقلیه باکمك برف روبها راه میروند

کولاك در آذربایجان

درشهرهای تبریز اردبیل، مراغه رضائیه وراههای آذربایجان برف و کولاك شدید ادامه دارد ماموین راهداری دراین راهها مراقب هستند و گردنه‌های مسدود را باز کرده و کاروان اتومبیل هارا هدایت میکنند.

درکرمانشاه

کولاك شدید و بیسابقه درکرمانشاه راه پلنگانه و پاوه و گردنه کشوو راه هرسین نوروزآباد را بسته‌است وارتفاع برف دراین نقاط بیش از دومتر است وسائل مکانیزه برای باز کردن راه باین منطقه اعزام‌شده و فعالیت برای باز کردن راه‌ادامه دارد.

چالوس

در راه چالوس تابحال چهل سانتیمتر برف روی زمین نشسته برف روبها از گردنه‌های کندوان و گچسر و نقاطی که خطر سقوط بهمن میرود پاسداری میکنند و توجه رانندگان را برعایت مقررات واستفاده از زنجیر جلب می‌نمایند.

یك کاروان متوقف

امروز وزارت راه اعلام کرد که در گردنه های پربرف: خان، صلوات آباد، رازان، جیران، الله‌اکبر، قوشچی، یام، اوج دره وراههای بیجار، سردشت و خلخال براثر کثرت برف که در برخی ازنقاط ارتفاع آن به‌سه‌متر رسیده‌است اتومبیلهای زیادی متوقف شده که از حرکت آنها بحالت انفرادی جلوگیری شده و مقرر گردیده که یك‌دستگاه برف روب درجلو یك دستگاه در عقب این کاروان حرکت کند و باین ترتیب ضمن پاسداری از راهها اتومبیل ها هم سلامت به‌مقصد میرسند.

تاخیر ورود قطار

خبر نگار ما در تبریز گزارش داد امروز قطار مسافری‌سریع‌السیر تهران ـ تبریز با یکساعت و پنج دقیقه تاخیر وارد تبریز شد علت تاخیر ورود قطار خرابی یکی از واگنهای مربوطه‌در بین‌راه‌بوده‌است.

(قابل توجه)

خریداران و فروشندگان آهن ورق شیرنشان

شماره ثبت ۱۴۵۶۱

شیرنشان

LION BRAND

چون اخیرا یکی از فروشندگان آهن که از تصریح نام و معرفی او خودداری میشود مبادرت بجعل علامت شیرنشان (علامت بالا) نموده وباالصاق درروی اوراق آهن نامرغوب بنام شیرنشان بفروش رسانده است پس ازاطلاع مراتب بدادسرای تهران اعلام و مورد تعقیب قرار گرفته و **بکلاسهٔ ۷۳ر۴۰ در شعبه ۲۱ جنحه تحت رسیدگی است** وقسمتی‌از اوراق آهن باعلامت جعل توقیف شده‌است.

بدیهی است فروشندگان دست دوم نیز مشمول بند۳ ازماده ۲۴۹ قانون مجازات عمومی و قابل تعقیب میباشند

مراتب باینوسیله باستحضار عموم میرسدوفروشندگانی که اکنون اوراق آهن باعلامت شیرنشان جعلی‌موجود دارند می‌توانند برای حذف علامت بتجارتخانه آقای محمددانشور باب همایون سرای همایون مراجعه نمایند.

دکترعباس موسویان ـ بوکالت آقای محمد دانشور

به برنامه تلویزیونی اسو روزهای پنجشنبه هر هفته ساعت ۶ ونیم تا ۷ توجه فرمائید.

آ ـ ۳۴۰۹۸

O-So BEVERAGES

شرکت میلاردسهامی

ازتاریخ شنبه ۲۳ دیماه جاری

ازمحل سابق خود درخیابان اکباتان به محل جدید

واقع در

خیابان قزوین بعدازپمپ بنزین

انتقال می‌یابد.

شماره تلفنهای جدید: ۵۴۸۰۳ ـ ۵۴۸۰۲

۵۴۸۰۱ ـ ۵۶۲۵۴ ـ ۲۶۰۲۶

سیمان تهران

مرغوب ترین و باصرفه ترین سیمانها

آوازه

سیمان تهران

مسافران هواپیمای سابنا در هتل استانکینو اقامت خواهندکرد

مسکو ـ آسوشیتدپرس ـ ۱۹ تن‌مسافران هواپیمای بلژیکی قراراست پس‌از ورود به مسکو درهتل «استانکینو» که مخصوص سیاحان خارجی است اقامت کنند تا شرکت هواپیمائی بلژیکی ترتیب حرکت آنها را بدهد.

سخنگوی سفارت بلژیك اظهارداشت که هواپیمای سابنا نیز با سرنشین آن آزاد شده است ولی بعلت نقص فنی هنوزقادر بپرواز نیست

داروی انگلیسی برای نجات دانشمند روسی

لندن ـ آسوشیتدپرس ـ ۹ژانویه ـ امروز داروی بسیار کمیابی بنام «اورساخیل» که برای نجات کسانی بکارمیرود که درتصادفات گرفتارخونریزی های شدید ویا خونریزیهای مغزی میشوند با عجله از لندن به مسکوفرستاده شد تا جان یك دانشمند برجسته روسی موسوم به «لوداوید ویچ‌لاندو» را نجات دهد. از طرف بنگاه داروئی مسکو رسما از مقامات انگلستان دراین مورد درخواست شده بود.

افغانستان میخواهد کمیسیون تحقیق به پشتونستان برود

نیویورك ـ رویتر ـ ۱۰ژانویه ـ رحمن پژواك نماینده دایمی‌افغانستان درسازمان ملل امروز دعوت کرد که یك کمیسیون تحقیق سازمان ملل به‌منطقه پشتونستان واقع درمرز افغانستان و پاکستان برود واز نزدیك تحقیق کند که آیا مردم آن سرزمین خواهان استقلال هستند ویا مایلند به افغانستان ویا پاکستان ملحق گردند.

نفتکش هدایت شونده شوروی دربحرخزر

نیویورك ـ آسوشیتدپرس ـ دونالد الکساندر، رئیس‌کمیته کشتیرانی ودریانورد امریکا دریك کنفرانس دریانوردی که امروز در نیویورك تشکیل شد اظهار داشت که شوروییها اخیرا یك کشتی نفتکش خودکار هدایت‌شونده بکارانداخته‌اند. این‌کشتی که اکنون دربحرخزر کار میکند از ساحل هدایت میشود وتمام دستگاههای‌داخلی‌آن‌بطورخودکار وظائف‌محوله‌را انجام میدهد.

نمایشگاه هنر هفت هزارساله ایران باموفقیت پایان‌یافت

پاریس ـ ۹ژانویه ـ خبرگزاری فرانسه ـ نمایشگاه‌هفت‌هزارسال‌هنر ایرانی که دیشب در پتی‌پاله پایان یافت یکی ازموفق ترین‌نمایشگاه های پس از جنك بود. درمدت سه‌ماه که این نمایشگاه دائر بود بیش از یکصد و پنجاه هزار نفراز این نمایشگاه دیدن کردند که از آنجمله پادشاه سوئد و کلیه‌اعضاء دولت فرانسه و بسیاری از هنر ـ شناسان کشورهای جهان هستند.

روزهای شنبه و یکشنبه یك صف‌طولانی ازکسانی که‌میخواستند ازاین نمایشگاه دیدن کنند تشکیل میشد که‌طول آن اغلب به‌۳۰۰ متر میرسید.

روزنامه‌های فرانسه مقالاتی‌دربازه این نمایشگاه انتشار داده‌ونوشته‌اند که نمایشگاه مذکور برای نخستین بار هنرایرانی را از دوران ماقبل تاریخ تاشاهکارهای هنری مدرن به‌جهانیان شناسانده.

نشریه هفتگی «نوول‌لیتر» مینویسد که تشکیل چنین نمایشگاهی‌بدون امانت گرفتن از کلکسیون های خصوصی و مخصوصا از گنجینه سلطنتی ایران امکان پذیرنبود.

از طرف دیگر نخستین کاوش‌در لرستان که‌منجر بکشف آثارهنری این منطقه گردید از طرف باستان شناسان بعمل نیامد، بلکه عده‌ای این آثار گرانبها را از زیرزمین خارج کرده و غارت نمودند.

نتیجه دومین قرعه کشی حساب پس‌انداز بانك ایران و انگلیس

روز هیجدهم دیماه ۱۳۴۰ باحضورعده‌ای‌از دارندگان حساب پس‌انداز وتحت‌نظر نمایندگان دادستان تهران وشهربانی وشهرداری و آقای مستجاب‌الدعوه انجام شد.

اسامی برندگان بشرح زیر است :

حساب شماره ۱۰۰۲۷۷	خانم لیلی مازندی کاشانی	۵۰ر۰۰۰ ریال	تخت جمشید
حساب شماره ۱۰۰۴۸۳	آقای علی اصغر افجه‌ای	۳۰ر۰۰۰ ریال	تخت جمشید
حساب شماره ۱۲۰۵۷۴	آقای فرهاد منعم	۲۰ر۰۰۰ ریال	شعبه‌بازار
حساب شماره ۱۰۰۱۰۵	آقای جمشید صدقی	۱۰ر۰۰۰ ریال	تخت‌جمشید
حساب شماره ۱۰۰۰۳۱	آقای مظفر بهرامی	۶ر۰۰۰ ریال	تخت‌جمشید
حساب شماره ۱۰۰۲۱۳	خانم کتایون کیخانزاده	۶ر۰۰۰ ریال	تخت‌جمشید
حساب شماره ۱۰۰۳۸۷	آقای سیامك مهرآسای تهرانی	۶ر۰۰۰ ریال	تخت‌جمشید
حساب شماره ۱۰۰۴۹۶	دوشیزه سوسن سیاوشی	۶ر۰۰۰ ریال	تخت‌جمشید
حساب شماره ۱۰۰۱۹۴	آقای برادلی‌بن‌ژابن	۶ر۰۰۰ ریال	تخت‌جمشید
حساب شماره ۱۰۰۱۲۰	آقای مشهود امیرافشار	۶ر۰۰۰ ریال	تخت‌جمشید
حساب شماره ۱۰۰۵۲۸	آقای اردشیر آذرگشتسب (گشسب)	۶ر۰۰۰ ریال	تخت‌جمشید
حساب شماره ۱۲۲۳۶	خانم کوکب مشعلی‌کمیلی	۶ر۰۰۰ ریال	شعبه بازار
حساب شماره ۱۲۰۴۴۸	آقای سید محمد سعادت	۶ر۰۰۰ ریال	شعبه بازار
حساب شماره ۱۲۰۵۶۹	آقای محمد حسن جوانشیر افشار	۶ر۰۰۰ ریال	شعبه بازار
حساب شماره ۱۲۰۶۷۴	آقای محمد رضا طالقانی	۶ر۰۰۰ ریال	شعبه بازار
حساب شماره ۱۲۰۷۷۵	آقای احمد دلپسند مقدم	۶ر۰۰۰ ریال	شعبه بازار
حساب شماره ۱۷۰۰۳۲	آقای سیدحسین کاظمی	۶ر۰۰۰ ریال	شعبه بازار
حساب شماره ۱۲۰۳۸۹	آقای محمد علی لدنی	۶ر۰۰۰ ریال	شعبه آبادان
حساب شماره ۲۰۰۰۳۳	آقای حسن همت	۶ر۰۰۰ ریال	شعبه اهواز

سیله

بزرگترین فروشگاه پارچه

درخاورمیانه

خیابان فردوسی

مقابل بانك ملی ایران

تلفن: ۳۴۹۴۸ـ۲۶۵۵۴

افتتاح شد

اُپتیما

اُپتیما

بهترین و مدرنترین وسیله مکاتبه است

Optima

نماینده انحصاری: شرکت سهامی بازرگانی آرین

سرای حافظ تلفن ۵۰۰۹۱

آ ـ ۳۴۰۵۴