۴۴ صفحه
اطلاعات
چهارشنبه یازدهم اسفندماه ۲۵۳۵ ـ شماره ۱۵۲۵۲ ـ تکشماره ۱۰ ریال

شاهنشاه آریامهر درمصاحبه‌ای فرمودند:

بالاترین مقامات خاکار را تسلیم عدالت میکنیم

ترک سیگار با اشعه لیزر و طب سوزنی در ایران

پزشکان ایرانی بجای سوزن از اشعه لیزر در طب سوزنی استفاده میکنند

در صفحه ٤

تابلوی سالوادر دالی، در تهران ۷ میلیون تومان فروخته شد

حراج تابلو از ده میلیون ریال شروع شد

در صفحه ۳۷

رشوه خواران طرح عباس آباد محکوم شدند

★ نعیمی‌راد: ٤سال زندان و پرداخت یک‌میلیون ریال مبلغ رشوه به‌صندوق دولت
★ مهندس موسی‌زاده : ۳سال زندان وپرداخت ۳میلیون‌و ۵۰۰ هزار ریال مبلغ رشوه به صندوق دولت
★ بیژن بدر: ۳سال زندان

نعیمی راد رئیس سابق طرح‌نوسازی عباس آبادکه‌در دادگاه دیوان‌کیفر محکوم به حبس و پرداخت جریمه شد.

در صفحه ۳۸

شرایط جدید انتقال معلمان

★ سال‌آینده برای‌انتقال به مرکز شهرستان یا استان حق تقدم با کسانی است‌که سابقه خدمت بیشتری در خارج از مراکز دارند
★ انتقال آموزگاران در صورت برخورداری‌از شرایط برای‌چندناحیه و روستاهای شهردی قابل قبول است

در صفحه ٤

بکار مشمولان ۴۸ ساعته رسیدگی میشود

نحوه گرفتن معافی و دفترچه آماده به خدمت تغییر کرد

در صفحه ٤

صادرات نفت در فوریه بشدت افزایش یافت

در صفحه ٤

وزیر علوم :

دفترچه راهنمای کنکور دانشگاهها شنبه‌توزیع میشود

در صفحه ٤

کارتر با بوکوفسکی ناراضی شوروی ملاقات کرد

در صفحه ٤

شاهنشاه آریامهر و علیاحضرت شهبانو دیشب از برنامه هنری که بمناسبت سالگرد بنیانگذاری حزب رستاخیز در تالار رودکی اجرا شد، دیدن فرمودند. و سپس خبرنگاران را بحضور پذیرفتند و مطالب مهمی درباره مسائل مملکتی بیان‌فرمودند

★ موضوع مسکن تازمانیکه‌حل نشود دنبال خواهد شد
★ مدتی است مواظب فعالیت های حزب هستیم
★ اگر پول بود نقش بین‌المللی بازی میکنیم اگرنبود به دفاع ازمرزهای خودمان اکتفا مینمائیم

در صفحات ۳ و ٤

بوسیله وزیرکار و امور اجتماعی

۳۹ میلیون تومان سودویژه به کارگران ایران ناسیونال پرداخت شد

دکتر منوچهرآزمون وزیر کار وامور اجتماعی چک سود ویژه کارگران ایران ناسیونال را به آقای حاج جواد مولوی رئیس سندیکای کارگران ایران ناسیونال میدهد.

★ این رقم براساس کارآتی و بهره‌وری کارگران کارخانجات صنعتی ایران ناسیونال‌پرداخت‌شده‌است

درمیان‌پرشورترین احساسات شاهدوستانه و غریوشادی هزاران‌نفر کارگران‌کارخانجات ایران ناسیونال ، وزیرکارچک شماره ٤٥١٨٥٦ بانک ملی ایران شعبه سعدی را بمبلغ ۳۷۵ میلیون و ٤۰۱ هزارو ۵۳۲ ریال بابت سود ویژه کارگران این واحد صنعتی در سال ۲۵۳۵ شاهنشاهی به آقای حاج جواد مولوی رئیس سندیکای‌کارگران ایران‌ناسیونال اهداء کرد.

این اولین سالی است که سود ویژه کارگران ایران

بقیه در صفحه ۳۷

۸۳۱ ـ ۸۵۵ شاهنشاهی
دانشگاه جندی شاپور
آگهی استخدام پیمانی
شرح در صفحه ۱٤

اطلاعیه
شرکت تعاونی مسکن پیوند
بقیه در صفحه دوم

دعوت برای‌شرکت‌درجلسه‌عمومی (انجمن روابط فرهنگی ایران و هلند)

از کلیه اعضاء و دوستداران انجمن بدینوسیله دعوت میشود بمنظور تبادل‌نظر واطلاع از اقدامات هیئت مدیره و برای صرف چای و شیرینی ساعت ۵ بعداز ظهر روز دوشنبه ۱٦ اسفند ماه جاری به محل انجمن (خیابان تخت طاووس خیابان آق‌اولی شماره ۱۲۳) تشریف بیاورند.
رئیس هیئت مدیره انجمن ـ سیامک مصدقی

نمایشگاه لوستر ورسای
بزودی افتتاح میشود
تجریش خیابان پهلوی محل سابق قنادی لادن

جناب آقای دکتر قاسم معتمدی
انتصاب شایسته جنابعالی را به‌وزارت‌علوم‌و آموزش عالی تبریک عرض‌نموده توفیق بیشتری برایتان‌آرزودارم.
مهدی کتابی

جناب آقای مهندس محمد بوترابی
احراز مقام معاونت فنی سازمان برنامه و بودجه راتبریک عرض مینماید.
مهندسان مشاور سابراکو

جناب آقای دکتر گنجی وزیرمحبوب آموزش‌وپرورش
مفتخرا : چون از بدو انتصاب آقای قمصری بریاست اداره آموزش و پرورش شهرستان کهکیلویه، نامبرده با تلاش‌های شبانه‌روزی در راه توسعه وتجهیز مدارس حوزه طیبی و بهمئی، سردسیری و اعزام آموزگار باین محل‌ها از هیچگونه کوششی دریغ ننموده وموجبات رضامندی عمومی را از این لحاظ فراهم کرده است، لذا خوشحالیم باابلاغ قدردانی از فعالیت چشمگیر این فرهنگی لایق، استدعا نمائیم که نسبت به تشویق این سرباز خدمتگزار شاه ومردم اقدام شود تازحمات خدمتگزاران واقعی بی‌اثر نماند.
از طرف اهالی طیبی و بهمئی سردسیری کهکیلویه :
نورالله فتحی ـ یدالله پاسدار ـ محمود فتحی ـ سلطانعلی رزمجو ـ مهرعلی پاسیار ـ گرگعلی‌پرومندزاده ـ منوچهرشهبازی ـ حمدالله شهبازی ـ خیرالله خردمند ـ حمدالله‌اژدر ـ سهوافشین ـ امان‌الله نریمانی ـ فرج‌الله فتحی ـ شیرورسائی نماینده مردم طیبی و بهمئی سردسیری در انجمن شهرستان کهکیلویه : قدرت‌الله دانشور.

آگهی استخدام

سازمان منطقه‌ای بهداری و بهزیستی استان‌اصفهان
شرح در صفحه ۳٤

SIEMENS

اطلاعیه‌زیمنس‌شرکت‌سهامی خاص
فروشگاه و نمایشگاه لوازم خانگی شرکت واقع در خیابان تخت‌جمشید شماره ۳۲ بمناسبت ایام عید جهت تسهیل کار مشتریان عزیز ازروز شنبه ۱٤ الی۲۵ اسفند ماه تاساعت ۷ بعدازظهر مشغول بکار است. ۱ـ۲

جناب آقای امیربهمن باقری
مصیبت وارده را بجنابعالی و خانواده محترم تسلیت عرض می‌نمائیم.
بصیریان. فلاحی. علیها. تابش. سیدین. والی‌نیا. شالچیان. دادپی. مومنی.

باکمال تاسف‌درگذشت شادروان فخرالدین ماهوتچیان برادر گرامی جناب آقای ابوالقاسم خردجو مدیرعامل بانک توسعه صنعتی ومعدنی ایران را باطلاع میرساند مجلس یادبود مردانه وزنانه آن فقید سعید از ساعت ۱۲ الی۲ بعدازظهر روز پنجشنبه ۱۲ اسفند ماه‌جاری در مسجد مجد برگزار خواهد شد.
بانک توسعه صنعتی و معدنی ایران

باکمال تاسف وتاثر درگذشت دوست عزیزم شادروان غلامعلی پرویزی را به‌اطلاع میرساند.مراسم‌تشییع جنازه فقید سعید ساعت۹ بامداد روز پنجشنبه ۱۲ اسفند ماه جاری از مسجد مجد برگزار خواهد شد.
دکتر محمد باهری

یادبود
سهراب گل نوشگفته ما پرپر شد در سوکش جمعه ۱۳ اسفند ماه ۲۵۳۵ ازصبح در جنگلک و از ۱ الی ۳ بعدازظهر درسالن شماره۲ بهشت‌زهرا نشسته‌ایم.
پروین حیدریور ـ امیرناصرافشار

جناب آقای مهندس بهروز جباری
بانهایت تاسف وتاثر مصیبت وارده را بجنابعالی و فامیل محترم تسلیت عرض نموده بقای عمر و سلامت بازماندگان را از ایزد متعال خواستاریم.
کارکنان شرکت سهامی خاص ابداع

جناب آقای امیر بهمن باقری
بانهایت تاسف وتاثر مصیبت وارده را به آنجناب تسلیت عرض نموده از خداوند متعال صبر جمیل‌وبقاء عمر برای آنجناب و خانواده محترمتان آرزو دارم.
جواد حسنین

جناب آقای مهندس نعمت‌اله حریرفروش
درگذشت پدرگرامیتان موجب نهایت تاثر و تاسف گردید مصیبت وارده رابه‌جنابعالی وآن خانواده محترم‌صمیمانه تسلیت میگوئیم.
حوزه راهسازی گروه انزس در خوزستان ـ علی‌اکبر فارسی.

جناب آقای مهندس فریبرز فرهنگی
مصیبت وارده را صمیمانه تسلیت عرض مینماید.
شرکت پرژیان

وزیرخارجه آمریکا اعلام کرد :

اعراب مصمم اند سرزمین های خود را از اسرائیل پس بگیرند

واشنگتن ـ خبرگزاری فرانسه ـ سایروس وانس وزیر امور خارجه امریکا که بتازگی ازسفر خاورمیانه بازگشته است ضمن نطقی درکنگره گفت بنظر میرسد که اعراب درچهارچوب برقراری صلح در منطقه حاضرند قسمت کوچکی از ساحل غربی رود اردن را به اسرائیل بدهند. اما کشور های عربی مصمم هستند غیر از این قطعه کوچک کلیه سرزمین‌هائی را که اسرائیل در جنگ شش روزه اشغال کرده بویژه صحرای سینا ونوار غزه راپس بگیرند .

این نخستین باراست که سایروس‌وانس بامکان سازش بین اعراب و اسرائیل درباره مرزهای ساحل‌غربی اردن اشاره میکند .اسرائیل بارها اعلام کرده است که حاضر است برای فراهم ساختن زمینه یک صلح پایدار در خاورمیانه قسمت اعظم سرزمین های اشغالی راتخلیه کند اما میخواهد برخی مواضع را که برای امنیت خود ضروری بداند ، حفظ کند.

هدف اصلی

وانس که در برابر اعضای کمیسیون خارجی‌مجلس نمایندگان سخن میگفت افزودکه‌درباره شرکت‌فلسطینی‌ها در مذاکرات آینده صلح هیچگونه پیشرفتی بدست نیامده است و کمتر احتمال میرود سازمان آزادیبخش فلسطین در شورای ملی آینده خود که در قاهره تشکیل میشود منشور خود را درباره نابودی اسرائیل‌که‌یکی ازهدفهای اصلی فلسطینی‌ها است تغییر دهد.

اظهارات صریح و بدون پرده وزیر خارجه‌آمریکا در محافل سیاسی جهان عرب مورد تفسیرها و تعبیرات گوناگون قرار گرفت لیکن مفسران در یک نکته با هم متفق‌القولند که سخنان سایروس وانس نشان ازتحولات مثبتی دارد که پیش‌بینی شده در سال جاری در انتظار خاورمیانه است ، سخنان وانس‌همچنین خوشبینی‌های ابراز شده در مورد خاورمیانه را افزایش داده است.

وانس در کمیته مجلس نمایندگان گفت حکومت آمریکا حقی در مورد مداخله مستقیم در تحریم اعراب علیه اسرائیل ندارد . زیرا اعراب حق دارند واردات و همچنین صادرات خود را کنترل کنند .

اتحاد علیه کمونیسم

از سوی دیگر ناظران سیاسی قاهره بدنبال پیوستن سودان به فرماندهی سیاسی مشترک مصرو سوریه اظهار عقیده کردند که درجهان عرب یک «اتحادیه‌مقدس» علیه کمونیسم در حال تشکیل شدن است،روزنامه‌کویتی الوطن نوشت اردن نیز به این فرماندهی خواهدپیوست. هدف این اتحادیه که رهبری‌آنرا عربستان‌سعودی بعهده خواهد داشت دور کردن شوروی از منطقه‌عربی خاورمیانه و نزدیک کردن جهان عرب بامریکا است .

ناظران سیاسی اضافه کردند که سه عامل اصلی انگیزه تشکیل اتحادیه جدید است .

بی‌ثباتی رژیم سودان و خطر عوامل کمونیسم و چپگرا که میخواهند در فرصت مناسب کنترل اوضاع را بدست بگیرند . در سال ۱۹۷۲کمونیستها توانستندبمدت دو روز اداره امور سودان را بدست گرفته و ژنرال جعفر نومیری را زندانی کنند.

ـ امنیت دریای سرخ ـ این مسئله بدقت درکنفرانس عالی خرطوم موردبررسی‌قرار گرفت.هدف اصلی اعراب پس از مرگ عبدالناصر دور کردن ناوگان شوروی از سواحل عربی خواه دریای‌عمان و مدخل دریای سرخ و خواه مدیترانه است.

از مدتی پیش یمن جنوبی بدرخواست عربستان سعودی سیاست میانه‌روتری پیش گرفته ومذاکرات بین یمن شمالی و جنوبی که از جانب ریاض پشتیبانی‌میشود از سرگرفته شده است.

در مدیترانه پس از امضای قرارداد دوستی مصر و شوروی پرتسعید واسکندریه بروی کشتی های شوروی بسته شده و اکنون ناوگان مسکو در منطقه تنها بدریای سرخ دسترسی دارد و این مسئله فکر کشور های عربی ضد کمونیست را سخت بخودمشغول داشته است از سوی دیگر وجود یک پایگاه زیردریائی شوروی در سومالی مسلم شده است‌واین مسئله‌تاکنون چندین‌بار در مذاکرات مصرو سومالی مورد بررسی قرار گرفته است .

عامل سوم تحویل سلاح های شوروی به کشور های عربی است.

پرزیدنت سادات درپایان مذاکرات کنفرانس‌خرطوم تاکید کرد که مصر به دریافت سلاحهای جنگی از منابع مختلف ادامه خواهد داد.

این عکس در پایان مراسم امضای منشور فرماندهی مشترک سیاسی سه کشور مصر ـ سوریه ـ سودان ـ خارطوم گرفته‌شده‌است ، منشور فرماندهی سیاسی سه کشور روی لزوم همکاریهای نزدیک و هماهنگی سیاستهای سه کشور در زمینه امنیت دریای سرخ و تلاشهای صلح خاورمیانه تاکید میکند .
عکس رادیوئی آسوشیتدپرس

اکثر امریکائیان آزادشده دراوگاندامی مانند

نایروبی ـ یونایتدپرس ـ آسوشیتدپرس ـ رویتر ـ دیپلمات های غربی امروز در نایروبی اظهار نظر کردند که باوجود آزاد شدن خروج آمریکائیان از اوگاندا انتظار میرود که‌اکثریت بزرگ آمریکائیان مذکور باقی ماندن در اوگاندا را ادامه دهند.

امین دیروز ضمن آنکه بطور ناگهانی تصمیم گرفت‌که‌محدودیت ها و مزاحمت های ایجاد شده برای‌آمریکائیان در اوگاندا را برطرف کند ، بار دیگر اخطار کرد که هر تجاوزی از طرف آمریکا به کشور وی بوسیله ارتش اوگاندا که به سلاح های روسی مجهز است درهم شکسته خواهد شد . وی در عین حال بدون آنکه از کسی نام ببرد عده‌ای از رهبران آمریکا را متهم کرد که نقشی جز تلفنی و خبرچین بودن برای آمریکائیان ندارند .

اجازه خروج

تصمیم دیروز ایدی امین که از رادیو اوگاندا نیز اعلام شد بحرانی راکه ۵ روز قبل بوجود آمده بود و بیم آن میرفت کمبه یک مبارضه میان کشور وی و آمریکا تبدیل شود برطرف کرده است .وضع انفجار آمیزی که ظرف ۵ روز گذشته در روابط اوگاندا و آمریکا بوجود آمد معلول صدور دستوری از طرف ایدی‌امین در ۵ روز قبل بود که بموجب آن بین۲۴۰ تا ۲۵۰ نفر از آمریکائیان مقیم اوگاندا موقتا حق خارج شدن از این کشور را از دست دادندو عملا دربازداشت مقامات اوگاندایی قرار گرفتند .

امین دیروز اعلام‌کرد که‌آمریکائیان مذکورازاین پس آزادند که در داخل اوگاندا سفر کنند و یا در صورتیکه‌خودشان بخواهندازجازه خروج ازاوگاندارا داشته باشند.

دیپلمات های غربی دیروز درنایروبی پیشگوئی کردند که با وجود تغییر روش فاحش ایدی‌امین و دوستانه شدن روش وی نسبت به‌آمریکائیان انتظار نمیرود که جز عده‌ای معدود از آمریکائیان مذکور در صدد خارج شدن از اوگاندا برآیند .

وزارت خارجه آمریکا دیروز اعلام کرد که چون از طرفدولت ایدی‌امین رسما اطلاع داده شده است آمریکائیان مجددا اجازه دارند تا آزادانه برای خارج‌شدن از اوگاندا تصمیم بگیرند برنامه‌ای که از طرف دولت ایالات متحده طراحی شده بودتااتباع آمریکایی باترتیبات فوق‌العاده و اضطراری واز راه هوا از اوگاندا خارج کردند دیگر ضرورت خود را از دست داده وکان‌لم‌یکن شده است.

در بیروت سرتاسر دیشب تیراندازی شادمانه‌ادامه‌داشت

مردم لبنان واعراب اسرائیل میلاد پیامبر اسلام را جشن گرفتند

نلویو ـ رویتر ـ خبرگزاری فرانسه ـ دیشب هزاران عرب ، در خیابان‌های نابولس‌کمچراغانی شده بود ، ولادت‌پیامبر اسلام را جشن گرفتند ، اما در سایر شهرهای منطقه غربی رود اردن، امکان برگزاری جشن های‌خیابانی وجود نداشت

ساکنان قدیمی شهر نابولس ، بیش‌از ۵۰ سال‌است که این‌جشن را گرامی می‌دارند .

مسجدالاقصی ، سومین مکان مقدس‌اسلامی «دیروز دیشب»پر از جماعت مسلمانانی بود که دعا می‌خواندند و شادی میکردند.

در این میان، نیرو های امنیتی اسرائیل ،دیروز درنابولس ۱۷تن را بازداشت کردند و مقام های نظامی‌اینشهر گفتند که‌آنها متهم به شرکت در توطئه های خرابکارانه وهمکاری با چریک های فلسطینی هستند . یکی از بازداشت شدگان ابراهیم زیدان، مهندس شهرداری نابولس بوده . هنوز ازجزئیات این واقعه ، خبری به دست نیامده است .

شادی درلبنان

دیروز مردم لبنان با شلیک هوائی سلاحهای خود عید میلاد حضرت محمد پیامبر اسلام را جشن گرفتند .

این نخستین بار بود که پس از جنگ داخلی لبنان مردم این کشور میلاد حضرت محمد(ص) را جشن می‌گرفتند. سراسردیشب در بیروت‌صدای تیراندازی‌بگوش رسید و مردم با هلهله و شادی میلاد پیامبراسلام را جشن‌گرفتند.

امروز نیزبه‌مین مناسبت مجالس جشن و سرور در بیروت برپا شده و مفتی جمهوری لبنان شیخ حسن خالد در یکی از مساجد پایتخت بمناسبت این جشن بزرگ مذهبی با حضور عده زیادی از مسلمانان خطابه‌ای در بزرگداشت میلاد پیامبر بزرگ اسلام ایراد کرد .

نیروهای کلاه سبز عربی بدقت مراقب اوضاع هستند تا از بروز هرگونه حادثه در روز عید میلاد پیامبر اسلام جلوگیری کنند .

بااینحال گزارش های‌رسیده از مناطق جنوبی لبنان حاکیست که اوضاع درمرز های اسرائیل همچنان سخت بحرانی است.نبرد بین واحدهای توپخانه و خمپاره انداز های محافظه‌کاران و نیرو های ترقیخواه و فلسطین در تمام مدت دیروز ادامه داشت.

بگزارش خبرنگاران‌نظامی رادیو اسرائیل دوسوم ساکنان شهر مرزی «خیام» خانه های خود را ترک گفته‌اند .

صدها تن برای بازجوئی بازداشت شده‌اند

درشورش ال سالوادور ۱۰۰ تن کشته‌شدند

سان‌سالوادور ـ خبرگزاری‌فرانسه ـ پرزیدنت «ارتورو آرهاندوعوالنیا» رئیس جمهوری سالوادور اظهار داشت در جریان شورش اخیر که منجر باعلام‌مقررات حکومت‌نظامی شد پنج‌نفر‌کشته شدو دویست نفر برای بازجوئی‌دستگیرشده‌اند.

رئیس‌جمهوری سالوادور اظهار امیدواری کرد که نظم آرامش هرچه زودتر در کشور برقرار شودوتاکید کرد که حزب کمونیست عامل اغتشاشات‌اخیر درسالوادور بوده است .

پرزیدنت مولنیا اضافه کرد که برخی‌از افسران عضو اتحادیه‌ملی از جمله سرهنگ «ارنستو» کامزه شکست خورده ریاست جمهوری تحت‌نظرقرار گرفته‌اند پسرسرهنگ ارنستو که اکنون درسان خوزه پسر می‌برد یک‌مصاحبه مطبوعاتی اظهار داشت که‌در جریان‌شورش های چندروزاخیرسالوادور یکصد نفر کشته وششصد نفر دیگر بازداشت شده‌اند .

وزیرکشور ماجرای تحت‌نظرگرفتن دانشمند اتمی را فاش ساخت

نگرانی آلمان‌ازدسترسی تروریست‌ها به‌اسرار اتمی

بن ـ آسوشیتدپرس ـ رویتر ـ مایهوفر، وزیر کشور آلمان غربی دیروز فاش کرد که جاسوسان دولتی این کشور در خانه محل سکونت یکی از دانشمندان متخصص فیزیک هسته‌ای آلمان دستگاه های ضبط صوت و سایر وسائل استراق و جاسوسی کار گذاشتند چون بیمناک بودند که تماس های دانشمندمذکور با عناصر تروریست‌دست چپی افراطی به تروریست‌ها فرصت دهد که از اطلاعات اتمی آن دانشمند برای مقاصد سیاسی استفاده کنندو آن راوسیله‌ای برای عنوان کردن تقاضای آزادی یاران هرج و مرج‌طلب زندانی خود قرار دهند .

وزیر کشور آلمان غربی که دیروز در یک کنفرانس مطبوعاتی در بن حضور یافته بود توضیح دادکه‌در ماجرای مورد اشاره و ی‌مصالح امنیت عمومی کشور به نحوی بسیار جدی و با اهمیتی خارق‌العاده مطرح بوده است .

وزیر کشور اضافه کرد که بادر نظر گرفتن همین‌ملاحظات بود که در سال گذشته دولت منبوع‌وی‌عده‌ای ازجاسوسان خود را وادار کرد تا بانادیده گرفتن حقوق و آزادیهای‌فردی دکتر «کلازروبروت‌ترابه» خانه وی رامورد حمله پنهانی‌قرار دهند و در آنجا وسایل و کنترل الکترونیکی کاربگذارند. دانشمند مذکوردرسال‌گذشته پس از آنکه کارفرمای‌وی‌آگاه شد که جاسوسان دولت‌آلمان غربی به خانه‌اش نفوذکرده‌اند کار خودراکه‌عبارت ازمدیریت عامل موسسه «انیترآتوم» ، از موسسات سازنده راکتور های اتمی در آلمان غربی بود از دست داد.

این دانشمند دیروز به خبرنگاران اظهار داشت که قربانی توطئه‌ای گردیده که‌در جریان آن دولت آلمان غربی به طرزی بسیار ناهنجارحقایق را تحریف نموده و علیه وی متوسل به جعل اتهامات ناروا گردیده‌است.

سومین کنگره انجمن های خانه‌ومدرسه تشکیل شد

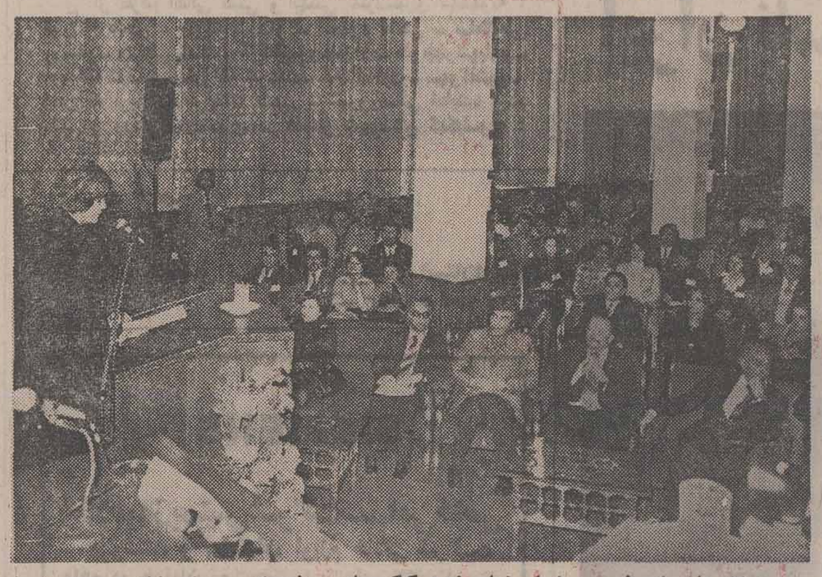

بهمکار علیه بانو فریده دیبا با سخنان خود کنگره پانصد نفری انجمن های خانه و مدرسه را افتتاح کردند .

بامداد دیروز سومین کنگره انجمن های خانه و مدرسه در محل باشگاه‌معلمان‌باسخنان سرکار علیه خانم فریده دیبا کار خود را آغاز کرد .

دراین کنگره که همه‌ساله به ابتکار وزیر نظر انجمن ملی اولیاء ومربیان ایران تشکیل میشود آقای دکتر گنجی وزیر آموزش وپرورش وچندتن از معاونان وزارتخانه‌ها وصاحبنظران‌آموزش وپرورش و بیش از پانصد تن از روسای اعضای‌انجمن‌های خانه و مدرسه روسای دبیرستانهای سراسر کشور شرکت داشتند:

کارکنگره با سرود شاهنشاهی وبیانات سرکار علیه خانم‌فریده‌دیبا آغاز شد. سرکار علیه خانم فریده دیبا با ابراز خوشحالی‌ازبرگزاری سومین کنگره انجمن های خانه و مدرسه طی سخنانی گفتند : گردهم‌آئی که برای‌تبادل‌نظرمسایل آموزشی و فرهنگی درروابط‌خانه ومدرسه ، تشکیل شده تقارن با پنجاه سال شاهنشاهی دودمان پهلوی دارد وبهمین جهت‌حاضران با شور بیشتری جمع‌شده‌اند تا دستاورد های نیم قرن شاهنشاهی پهلوی ودوران‌انقلاب را به بحث بگذارند . امسال‌فرصتهای‌بیشتری برای مشارکت بیشتر مردم در کار ها پدید آمده است .

سرکارعلیه بایادآوری‌برررسیهای کنفرانس آموزشی رامسر وتشکیل سازمان دانش‌آموزان در حزب رستاخیزاظهارداشتند که بتدریج نقش و علاقه مردم در کارهای خودشان بیشتر شده است.انجمن ملی اولیاء ومربیان در طول‌فعالیت خود دست به تجربه تازه‌ای زد و آن تشکیل‌خانه نوجوانان است که با استقبال خانواده‌ها واولیاء و مربیان روبرو شد و بحث امسال کنگره ، آموزش و پرورش امروز برای جامعه فرداست سپس آقای دکتر منوچهر گنجی‌وزیرآموزش و پرورش طی سخنانی جوانان را سازندگان‌تو انای ایران‌فرداخواند و گفت باتوجه به این نقش باید جوانان‌رابرای رویارویی باشرایط وپدیده های فردای ایران آماده کرد چه آنان وظیفه سنگینی بر عهده دارند .

آقای دکتر گنجی سخنان‌خود را بااشاره‌بتدوین ضوابط جدید تشکیل انجمن‌های خانه و مدرسه و نقش مهم آنها در امور پرورشی فرزندان پایان داد .

دراین وقت خانم دکتر آصفه آصفی رئیس هیات مدیره و مدیر عامل انجمن خیر مقدم به حضور سرکار خانم فریده دیبا ووزیر ومعاونان و صاحبنظران آموزش و پرورش هدفهای سومین کنگره را برشمرد وافزود دوسال پیش پس از صدور فرمان آموزش و تغذیه رایگان و تاکید علیاحضرت شهبانوی ایران درباره مشارکت بیشتر مردم وکسب اجازه از حضور سرکار خانم دیبا نخستین کنگره انجمن های خانه‌و مدرسه از ۶تا۸ اسفند ماه سال ۲۵۳۳ ودومین کنگره از ۱۳ تا۱۵ اسفند ماه سال ۲۵۳۴برگزار شد و کنگره امسال‌ازنظر مسائل مهمی که درآن مطرح می‌شود از اهمیت خاصی برخوردار است . پس از سخنان خانم دکتر آصفی‌رئیس هیات مدیره و مدیر عامل انجمن هیات‌رئیسه کنگره انتخاب شدند و سپس کنگره کار خود را باسخنان آقایان دکتر محمد مشایخی درباره « پرورش برای دنیای فردا » و دکتر حسین نصر با عنوان‌پرورش اخلاقی و نقش اولیاء ومربیان و سخنرانی‌دکترشاپور راسخ درباره پرورش اجتماعی و نقش اولیاء و مربیان کار خود را ادامه‌داد عصر دیروز نیز کمیته‌های‌چهارگانه باین شرح کارخود را دنبال کردند .

۱ـ کمیته بررسی کمبودهای پرورش اجتماعی واخلاقی جوانان و نوجوانان .

۲ـ کمیته نقش تغذیه‌وبهداشت وسلامت جسمی و پرورش .

۳ـ کمیته نقش واهمیت مسائل پرورشی در برنامه های‌آموزشی .

۴ـ کمیته نقش انجمن ملی اولیاء ومربیان درجهت‌یابی‌هدفهای پرورشی نقش امروز برای‌فردا جلسات کنگره امروز و فرداادامه خواهد داشت و فردا قطعنامه آن منتشر خواهد شد.

اخبار کوتاه جهان

قتل یك دانشجوی ترك

● استانبول ، رویتر ـ بروز یک شورش سیاسی تازه توام با انفجار یک بمب دیروز به بهای جان یک دانشجوی دیگر تمام شد ، پلیس ضد شورشی ترکیه گفت که این دانشجو پس‌از انتقال بمبیمارستان درگذشته است ، چند دانشجوی دیگر هم براثر این انفجار بشدت مجروح شدند که اینک در بیمارستان بستری هستند.

لغو حکومت نظامی

● اسلام‌آباد ـ خبرگزاری فرانسه ـ رادیوکابل گزارش داد مقررات حکومت نظامی که پس از کودتای ژوئیه ۱۹۷۳ در افغانستان برقرار شده بود لغو گردیده است. دولت جدید افغانستان که قرار است بجای دولت مستعفی زمام امور را بدست بگیرد هنوز تشکیل نشده و معاونان وزارت خانه ها بجای وزیران مستعفی کار های مربوطه‌را انجام‌میدهند.

سالروز ملی شدن نفت عراق

● آسوشیتدپرس،بنابگزارش خبرگزاری عراق دیروز ، درچهارمین سالروز ملی شدن نفت این‌کشور،یک خط‌لوله‌نفتی به طول ۳۲۷کیلومتر،از بغداد‌به‌بصره ، گشوده شد.

درآئین‌گشایش‌این‌خط‌لوله عبدالکریم وزیر نفت‌عراق و سرداردکین،معاون‌وزارت نفت و گازشوروی‌شرکت داشتند.

باهدیه‌شیفر ازشماباتحسین‌یاد میشود

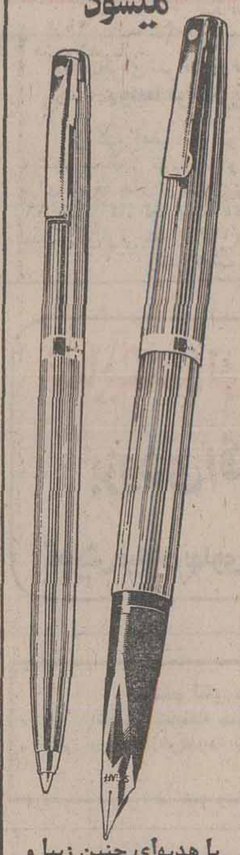

با هدیه‌ای چنین زیبا و شیک‌وکارآمدچنان‌گیرنده رامجذوب‌خواهیدکرد که سالهای سال شما را با تحسین‌بیادخواهدآورد برای‌اهداء به‌شایسته‌ترین کسان‌خودشیفررا‌انتخاب کنید .

قلمهای سلطنتی شیفر

SHEAFFER EATON TEXTRON
Sheaffer Eaton division of Textron Inc.

مؤسسه کرانفر
نمایندگی ـ چهارراه قوام ـ تلفن ۶۳۶۸۷۵ـ۶۳۷۵۰۹

بانداکروبات
سلامی
در بزم خانوادگی
شهرزاد
شاهرضا ـ اول‌وصال شیرازی

استخدام راننده
یکنفر راننده بعداز عید نوروز فوری‌استخدام میشود لطفا با تلفن ۸۲۷۷۱۳ تماس بگیرید .

از چهارگوشه جهان

درسقوط هواپیمای یمن جنوبی ۲۰ تن کشته شدند

بغداد ـ خبرگزاری فرانسه ـ درحادثه سقوط یک هواپیمای «دی . سی ۳۰» جمهوری یمن جنوبی بیست نفر کشته شدند .در اعلامیه رسمی که پیرامون این سانحه در عدن انتشار یافته آمده است که هواپیما چند دقیقه پس‌از پرواز از فرودگاه سرنگون‌شده تنها یک نفر از مسافران‌آن جان سالم بدر برد .

هواپیمای یمن جنوبی هنگامی سقوط کرد که عدن رابسوی «کارف» در ۷۰۰ کیلو متری پایتخت ترک گفته بود .

بدستور علی ناصر محمد نخست وزیر یمن جنوبی یک کمیسیون فنی برای تحقیق در باره علت این سانحه تشکیل شده است .

آیا سرقت «ابرها» امکان‌پذیراست ؟

واشنگتن ـ خبرگزاری فرانسه ـ دادگاه عالی آمریکا درآینده نزدیك باین مسئله رسیدگی خواهدکرد که‌آیا «سرقت‌ابرها» امکان پذیر است‌یاخیر .

از چندی پیش کشمکش شدیدی بین‌ایالت واشنگتن وایالت «آیداهو» برسراین مسئله درگرفته است .

ایالت واشنگتن درساحل غربی‌آمریکا که دچار خشکسالی‌شده از هفته‌گذشته برنامه‌بارداربارور کردن ابرها رابوسیله مواد شیمیائی‌جهت ریزش باران بمرحله اجرا درآورده است اما وزیر دادگستری‌ایالت «آیداهو» که‌درنزدیکی‌ایالت واشنگتن قراردارد این کار را یك‌نوع «دزدی» ابرها قلمداد کرده و گفته است ایالت واشنگتن با این عمل از اندك‌آبی‌که درابرها وجود دارد بهره‌برداری می‌کند و مانع‌ازآمدن باران درایالت «ایداهو» که‌خود دچارخشکسالی است میشود .

وزیر دادگستری ایداهوا تهدید کرده است که‌ازایالت‌واشنگتن به‌دادگاه‌عالی شکایت خواهدکرد .

روزنامه ندای ناسیونالیست
روزهای چهارشنبه‌با مطالب تحلیلی منتشر میشود

اطلاعیه
شرکت تعاونی مسکن پیوند

بطوری‌که طی‌اطلاعیه‌های قبلی و همچنین در مجمع‌عمومی سالیانه باطلاع اعضاء رسانده شد برای ایجاد طرح مجتمع مسکونی پیوند اراضی قریه‌سوهانك شمیران واقع در چهار کیلو متری صاحبقرانیه و درشمال جاده تهران‌ـلشکرك‌شامل پلاکهای فرعی شماره ۳۹۱ و ۴۵۳ الی ۴۶۱ ازپلاك اصلی۷۹ بخش ۱۱ تهران که از هر جهت‌برای این مقصود مناسب‌بود انتخاب گردیدو بدین منظور مطالعات‌اولیه مهندسی ونقشه‌برداری‌از زمین و همچنین نقشه‌جامع و گزارش توجیهی طرح بر اساس ضوابط قانونی شهرسازی توسط مهندسین مشاور تهیه و جهت تصویب وصدور اجازه ایجاد شهرك‌به مقامات شهرسازی ارائه گردید و بموازات این اقدامات قراردادایجاد واحد های مسکونی نیز دراراضی مذکوربا مجریان طرح‌منعقد و مبادله شد .

نظربه‌این که آئین‌نامه ایجاد شهرك مصوبه هیئت‌وزیران متقاضی میبایستی مالك زمین مربوطه باشد لذا اقدامات‌مجدانه برای تحصیل اراضی مورد نظربعمل آمدو اکنون باکمال مسرت باطلاع میرساندکه اراضی پروژه شامل پلاکهای فوق‌الذکر ازطریق دفتر اسناد رسمی بطور قطعی خریداری و بدین ترتیب مهمترین مشکل اجراء پروژه برطرف گردید.

نظربا‌ین‌که جمع‌آوری اقساط معوقه از لحاظ شروع‌عملیات حائز اهمیت میباشد. بنابراین از اعضائی‌که فقط مبادرت به پرداخت بیعانه نموده‌و قسط اول خودرا تااین تاریخ بشرکت نپرداخته‌اند تقاضا دارد که باواریز قسط معوقه خود بحساب بانکی شماره ۹۰۹ این شرکت نزدبانك صادرات ایران‌شعبه شاه عباس (نبش عباس‌آباد وشاه‌عباس) حداکثر تا پایان‌روز بیستم اسفندماه جاری موجبات اجرای سریع پروژه و حفظ حق‌تقدم خودرافراهم نمایند.

بدیهی است برای واریز اقساط دوم‌الی چهارم مراتب مجددا باطلاع کلیه اعضاء رسانده خواهدشد.

هیئت مدیره

منتشر شد :
گرگها
نمایشنامه‌ای از: رومن رولان
ترجمه : بدرالدین مدنی
مؤسسه انتشارات امیرکبیر

اطلاعیه
اتحادیه ناشران وکتابفروشان وفروشندگان نوشت افزار

باکمال خوشوقتی باطلاع هم‌میهنان عزیز میرساندکه توزیع کتابهای درسی ازاین‌پس بدست شرکت‌اتحادیه‌ها سپرده شده است و از هم‌اکنون کتابهای درسی‌راهنمائی تحصیلی و دبیرستانی را میتوانید از مراکز زیر :

انتشارات اقبال ـ انتشارات فروغی ـ انتشارات اشراقی ـ انتشارات فخر رازی ـ انتشارات غزالی ـ انتشارات سنائی (خیابان‌شاه‌آباد) انتشارات پدیده(خیابان ملت) انتشارات امیرکبیر (خیابان ناصرخسرو) انتشارات دانش (خیابان ناصرخسرو) انتشاراتمرکزی (خیابان‌شاه) انتشارات سپهر (خیابان شاهرضا) انتشاراتاشرفی(میدان فوزیه) کتابفروشی ملک (فرح جنوبی) کتابفروشی بوعلی سینا (خیابان هاشمی) کتابفروشی سعدی (تجریش ـ بازار) .

و همچنین از کلیه فروشندگان نوشت‌افزار و کتب درسی پایتخت تهیه نمائید. ضمنا مراکز فروش کتاب در شهرستانها متعاقبا باطلاع همگان خواهد رسید.

جواد اقبال — رئیس اتحادیه ناشران و کتابفروشان
رضا هنری — رئیس اتحادیه نوشت‌افزارفروشان

مرکز آموزش زبان خوارزمی
KHARAZMI'S LANGUAGE CENTER
ازروز ۱۵ اسفند ۲۵۳۵ کلاسهای انگلیسی‌فشرده اعزام ۶۰ ساعت دائر مینماید
ثبت نام صبح‌و عصر ـ نشانی خیابان آناتول فرانس روبروی در شرقی دانشگاه تهران شماره ۲۵ تلفن ۶۴۶۶۰۷ـ۶۴۶۸۶۴

اخبار داخلی

شاهنشاه: مبارزه با فساد امری دائمی است

شاهنشاه آریامهر دیشب پس از پایان برنامه هنری در تالار رودکی خبرنگاران را بحضور پذیرفتند و به پرسش های آنان در زمینه سالگرد حزب‌رستاخیز ملت ایران ، بودجه کل کشور و امر مبارزه با فساد و فعالیت کمیسیون شاهنشاهی پاسخ دادند .

شاهنشاه آریامهر در پاسخ سئوال گزارشگر تلویزیون‌ملی ایران در موردسالگرد تاسیس حزب رستاخیز ملت ایـران و فعالیت های حزبی فرمودند :

البته عمر زیادی از حزب نمیگذرد ، روز اولی که این حزب‌تاسیس شد اصول‌تشکیل دهنده حزب را اعلام کردیم و بخصوص تصریح نمودیم که در حدود اصول حزب و فلسفه انقلاب شاه و ملت برای هر فرد ایرانی‌که‌قانونا حق ورود به حزب و حق‌اظهار عقیده را دارد و امکان این هست که شرکت کامل داشته باشد دراین رستاخیز ملت ایران و درضمن شرکت اظهار عقیده فردی یا دسته‌جمعی . اوائل‌تشکیل‌حزب طبیعی است که اصول تربیت حزبی برای مردم‌ما هم در عین حال لازم بود ، احزابی که ما در گذشته داشتیم بخصوص‌در زمانی که مملکت ایران‌دراشغال خارجی بود متاسفانه احزابی بودند که برای خدمت بـه خارجی و یا برای‌منظورخاص و معینی تشکیل شده بودند و علت از بین رفتنشان هـم‌همان علت خاص بود که با منافع خارجی می‌آمدند و با منافع خارجی میرفتند و بهر صورت ریشه‌ای در بین ملت ایران نداشتند . احزاب دیگری که‌بعد از ۲۸ مرداد سال ۳۲ تشکیل شدند البته دیگر جنبه خارجی نداشتندجنبه ملی وجنبه‌داخلی داشتندولی‌چون براساس‌سبک در واقع تقلید سایر احـزاب باصطلاح‌احزاب‌ممالک‌دمکراتیک دنیا برقرار گرده بودند کهیک حزبی سرکارباشد و یک‌حزبی مخالف طبیعتا حزبی که سرکار بود وچون مملکت‌درحال‌ترقی بود.تمام و بقولی بـاصطلاح فرنگی عوام فریبها‌باحزب‌سرکار بود و در ادارات و دراستان ها بخصوص با تمرکزی که‌در آن موقع در پیش بود طبیعتا احزابی که وابسته به دولت‌و دولتی که وابسته به احزاب بود اینها مسلما پیشرفت‌داشتند و آراء را بدست می‌آوردند.

در واقع یک عده زیادی از ایرانیان‌پاکدل و مسلما وطن‌پرست و خوش سلیقه‌و خوش فکربیمان علت اینکه جزو حزب اکثریت نبودند از کارهای سیاسی‌و اداری دور میماندند.

تااینکه حزب فراگیرنده ملت ایران را دعوت به تاسیس کردیم حسن این حزب این است که تمام ملت ایران می توانند در آن شرکت و فعالیت بکنند و تمام پستهای سیاسی و اداری مملکت در اختیار همه ملت ایران‌است.

الان دیگر منوط میشود به لیاقت و پشتکار واستعداد و علاقه‌ای که به شرکت در کارهای اجتماعی و مملکتی هر فردی که از خودش‌نشان بدهد بخصوص باسیستم عدم تمرکز و در واقع اینکه ما دمکراسی حقیقی را ازآن شرکت تعاونی ده شروع مـی کنیم تاانجمن های روستا و بعد شهر، شهرستان‌و استان اینچیز ها بهر کسی فرصت میدهد که در هر مرحله زندگی که باشد در امور مملکت خودش فعالانه‌شرکت بکند.

البته حزبی که چندین میلیون الان شاید ۷ میلیون عضو داشته باشد ودر آتیه نزدیکی شایدهم بیشتر این یک تشکیلات خیلی منظم خیلی مرتب ودر واقع تشکیلات منضبطی میخواهدو این کاری نیست که در یک روز و دو روز بشود به آن سامان‌داد.

حزب متعلق به همه

روز بروز بیشتر حس میکنیم که افراد از هر طبقه‌ای رو می آورند باین حزب و چون می دانند این حزب متعلق بخودشان است_ خانه خودشان است _ آینده خودشان‌است‌و چه‌خودشان وچه بچه‌هایشان‌بالاخره‌این مملکت رابآید حفظ بکنند و بسازند . اینهائی که امروز هستند باید مملکت را حفظ بکنند و این‌دوره سازندگی را بسازند و بچه های آنها نیز باید این مملکت را حفظ کرده و این سازندگی را تکمیل کنند.

مدتی است که مواظب جریان فعالیت های حزبی هستم می‌شنوم که در کانون ها روز بروزحرف های جدی تری میزنند_ مباحثاتی هست‌و شاید بعضی اوقات‌قدری باهم احیانا مشاجره‌ای می کنندکه خیلی چیز سالمی است.

البته بشرطی که درچارچوب مواد۱۷گانه انقلاب ودر حدود سه اصل اساسی تشکیل دهنده حزب‌باشدهمین اختلاف نظر ها ممکن است باعث آن شود که ما بتوانیم بهترین نتایج را از آن بگیریم.

بعد از صحبت های من ممکن است‌از دبیر کل حزب نیزبخواهید که در مورد پیشرفت تشکیلات حزب‌بشما توضیح بدهدبخصوص در مورد اینکه ما چه انتظاری‌از عدم تمرکز و پیشرفت حزب در شهرستانها واستانها داریم از بالاترین تاپائین‌ترین سطوح.

موقعیت مناسبی است که در مورد این جمله‌ای که ما تحت عنوان تمدن بزرگ از آن زیاد استفاده میکنیم توضیحاتی بدهیم . شنیده‌ام که بعضیهـا گفته‌اند که تمدن بزرگ همین خاموشیها است .

ما گفتیم که یازده سال دیگر تازه میرسیم به دروازه های تمدن‌بزرگ‌یعنی زیربنای مملکت را باید طوری بسازیم کـه از هرلحاظ قوام و استحکام‌مملکت برقرار بشـود و از لحـاظ کشاورزی ، از لحاظ‌تکنولوژی و از لحاظ صنعت بپای ممالک پیشرفته دنیا برسیم و بعد از آن به این مرحله که بتوانیم تمام فلسفه هفده گانه انقلاب‌را پیاده بکنیم رسیده باشیم یعنی یک ایرانی از روزی که بدنیا می‌آید تا روزی که از دنیـا میرود . باید در واقع‌درمقابل هرچیزی بیمه شده باشد .

هیچ اتفاقی نباید اورا از یک زندگی شرافتمندانه سالم و خوشبختی محروم بکندبلکه بعکس‌تمام اقدامات تمام پیش بینی‌ها تمام ابتکارات برای آن است که یک فرد ایرانی یک فرد زنده خوشبختی باشد .

اگر تمام کارهای ما تکمیل‌شده بود نمی‌گفتیم که تازه یازده سال دیگر میرسیم به دروازه های تمدن بزرگ یعنی خیلی کار مانده است یازده سال کار در این مملکت که نمونه آن حالا نه فقط برنامه پنج ساله‌ای است که سال دیگر تمام میشود ولی همین‌بودجه امسال‌را درنظر بگیرید که این بودجه‌در‌تمام رشته‌ها‌نمایانگرچه فعالیت های عظیمی است .

این است که درباره این لفظ خیلی باید با احترام فکرکرد. احترام آینده _ احترام سرنوشت _ احترام باندازه آنکه علاقمندیم به بزرگ شدن و خوشبخت شدن بچه‌هایمان باین موضوع توجه بکنیم و خودمان را برای این کارآماده بکنیم .

کار شبانه‌روزی

این تمدن بزرگی کـه مـی گوئیم باید در آینـده به آن برسیم این کار شبانه روزی و فعالیت و زحمت ودلسوزی همه را لازم داریم والا داخل یک سینی گذاشتن و درطبق اخلاص هرکسی قرار دادن تا یک حدی ممکن‌است وآن ساختن مملکت است امـا تکمیل آن‌برعهده فردفردایرانی است که‌اگرتوجه داشته باشید میرسیم و زودتر هم میرسیم ولی اگر با لاابالی‌گری مسخره بازی و این قبیل حرفها باشد مسلما دیرتر به مقصد خواهیم رسید .

این است که در این مدت رویهم رفته میشود اظهـار خوشوقتی کرد که معنـی آزادی _ دمکراسی درحدود مصلحت ملی و وظیفه‌ای که هرفردی نسبت‌به‌مملکتش دارد. حزب مامیتواندبخودش ببالد که پیشرفت کرده بخصوص اگر ببیند که چه حرفهائـی درباره ممالک دیگر میزنند . افراد احزاب مختلف میریزند سر همدیگر _ سر همدیگر را می‌برند _ سر همدیگـر را می‌شکنند _ چاقو بهم میزنند یا حتی میگویند که احـزاب دیگر بعضی ممالک دیگـر خارجی به آنهاپول میدهند _ تشویقشان‌میکنند_سیاستمداران را میخرندو میفروشند خلاصه آن چیزهائی که‌هرروز دراخبار میخوانید و می‌بینید .

خوشبختانه این حقه بازیها در ایران نیست امروزه‌ایرانی را نمیشود خرید .

امروز بـه ایرانی نمـی شود دستور داد اینطرف یـا آنطرف برو ، برضـد مملکت‌خود اقدام بکن ، فکر می کنم نه تنها یکی از بزرگترین افتخارات شماست بلکه بزرگترین تضمین آینده است .بهرصورت آینده ایران هرچه که باشد بدست ایرانی و بفکر ایرانـی انجام خواهد شد.

بودجه کشور

در اینجا خبرگار خبرگزاری پارس سئوال خودرا اینطـور عنوان کرد .

اعلیحضرت همایونی‌دربیاناتشان به بودجه کشور اشاره‌فرمودند. کار رسیدگی در کمیسیون بودجه مجلس شورایملی روز گذشته به پایان‌رسیدونمایندگان روز های متوالی تاپاسی‌از شب گذشته بودجه وزارت خانه ها وسازمان های مختلف را مورد مداقه قرار داده و پیشنهاد های ارزنده‌ای ارائه میکردند . آیا اعلیحضرت همایونی‌از بودجه کل کشور که تقدیم پارلمان‌شده است‌اظهار رضایت میفرمایندو باتوجه باین مسئله‌که‌فرموده‌اند در بودجه نباید بیشتر متکی به‌درآمد نفت بود چه توصیه‌ های جدیدی درامربودجه‌ریزی کشور میفرمایند ؟

شاهنشاه آریامهر درپاسخ فرمودند : توصیه من کارکردن بیشتر است هرچقدر بیشتر کار بکنید تولید بیشتر خواهد شد درآمد ملی ما اضافه میشود . یکی موضوع کار کردن بیشتر است یکی جلوگیری ازضایعات است . لابد اطلاع‌داریددستورات اخیری که داده‌ام و کمیسیون شاهنشاهی هـم‌بـرای‌رسیدگی بهمین کار برقرار شده است سی‌درصد محصولات ایران از آن میزانی که تولید میشود تا آن مقداری که بدست مصرف کننده میرسد آن وسط از بین میرود .

رقم فوق‌العاده

سی درصد شوخی نیست یک رقم فوق‌العاده‌زیادی است. از یک طرف ما ضایعات راکم بکنیم و از طرف دیگر تولیدات را اضافه بکنیم این تولید جی‌ان پی مملکت تولید ناخالص ملی بالا میرود . هم وضـع کشاورزی خودرا باید تکمیل کنیم و هم وضع صنعت و تکنولوژی خودرا . هردوعامل باعث تولید میشود . تولیدی‌که روزی باید جایگزین نفت‌بشود. ولی‌تاموقعی‌که‌نفت داریم باید از آن حداکثراستفاده‌راببریم . درواقع هرمیزانی که ازایـن درآمد بدست ما میرسد برای سازندگی و تولید ثروت‌هـای آینده مملکت خرج بشود . بودجه‌ما فکر میکنم بودجـه خوبی است . به‌بخشهای‌اساسی توجه شده ما فعلا از لحاظ آموزش عقب هستیم پس بـه آموزش توجه بیشتری شده .

مشکل مسکن

کاری که متاسفانه نمیشود فوری انجام داد‌موضوع مسکن است ولی موضوع مسکن چند سال پشت‌سرهم دنبال خواهد شد تااینکه حل بشود .یعنی در واقع خانه یاشخصی یااجاره‌ای به‌فراخور جیب وبودجه‌هرکسی در مملکت فراهم خواهد شد . اعم از آپارتمان‌های خیلی‌گران قیمت و آپارتمان های ارزان قیمتی که مورد استفاده همه قرار خواهد گرفت .

وحشت نکنند

میخواستم ملت ایران از کم شدن بودجه نظامی وحشتی نکنند برای‌اینکه کم شدن بودجه نظامی ما فقط نمایانگر این‌است که‌ما اگردرآمدمان کمتر بشود می‌آئیم در حدود مرز هـای خودمان و فقط به فکر دفاع مرزهای خودمان می شویم . در صورتیکـه جمعیت ایران لیاقت ایرانی ، موقعیـت جغرافیائی ایرانی.آمادگی‌ارتش شاهنشاهی، آمادگی ملت‌ایران برای وضع جدیدی کـه در تاریخ سه هزار ساله‌اش پیدا شده است مسلما برای ایـران یک نقش بین‌المللی‌هم بوجود می‌آورد که ما قادر آماده و لایق اجرای آن نقش نجیب بین‌المللی هستیم. یعنی نه‌فقط به ثبات منطقه خودمان کمک بکنیم بلکه به ثبات مناطق‌نزدیک بخودمان نیز کمکی بکنیم . اگر پول بود ما نقش بین‌المللی خود را بازی میکنیم اگرنبود اکتفا میکنیم به دفاع از حدود وثغور خودمان‌ولی ایرانی‌که امروز ۳۵ میلیون نفر جمعیت دارد وپنج سال دیگر لااقل ٤٠ میلیون نفر جمعیت خواهد داشت ، مملکتـی بـا ایـن میزان جمعیت بـا آن درآمد سرانه وبا آن تولید سرانه‌در

بقیه در صفحه ٤

اطلاعات و نیازمندیهای عمومی

نرخ ارز

نرخ فروش امروز ارزها

یک دلار امریکا ۷۰٫۷۵ ریال- لیره‌انگلیس ۱۲۱٫۹۰ ریال- مارک آلمان غربی ۲۹٫۸۰ ریال- فرانک‌سویس ۲۷٫۷۰ ریال- فرانک‌فرانسه ۱۴٫۳۵ ریال- یکصدلیرایتالیا ۸٫۰۵ ریال- یکصد ین‌ژاپن ۲۵٫۲۰ ریال- یکصد روپیه هند ۸۱۰ ریال .

مسکوکات

ربع پهلوی ۷۵۰ ریال، نیم پهلوی ۱۳۵۰ ریال، یکپهلوی ۲۷۰۰ ریال، دو ونیم پهلوی ۶۷۵۰ ریال، پنج پهلوی ۱۳۵۰۰ ریال.

تلفنهای ضروری

خدمات راهنمائی و رانندگی ۳۳۳۳۳۳ ـ ۳٤۳٤۳٤
ستاد مبارزه با گرانفروشی ٤۷ تا ۸۹۲۱٤۰ بیمه ایران (۲٤ ساعته) ۳۰٤۰۲٦ ـ ۱٤ ٦٤۳
کمیته ملی حمایت از مصرف کننده ۸٥٤۷٤۷ ـ ۸٥٤۸٤۸ ۹٥٦۷٦۷
اطلاعات فرودگاه ۱٤۳۰۱٤
هواپیمائی ملی ۹۱۱۳۱٥ ـ ۹۱۱۳۱٤ ـ ۹۱۱۳۱۳ ـ
هواپیمائی ملی پرواز های خروجی ٦٤۳۰۱۳ ٦٤۳۰۱٤
آتش نشانی تهران ٦٤٤٤٤٤ آتش نشانی شمیران ۲۷۷۷۷۲ و ۲۷۷۷۷۱
مرکز اورژانس ٦٦۹۹۹۱ و ٦٦۹۹۲۱
مرکز اطلاعات مسمومیت ـ ۹۲٦٦۰۰ ـ ۹۲۷۷۰۰ ـ ٦٦۹۹۲۱
دفتر ارائه اطلاعات مسمومیت های مرکز اورژانس تهران ٦٦۰٥٥۲ ٦٦۰٥٥۱
مرکز مبارزه با خودکشی ۹۲۷۷۰۰ ـ ۹۲٦٦۰۰
مرکز حمایت‌مسمومین بنیاد علیاحضرت شاهدخت شمس پهلوی ۸٥۱۰۳۰-٤۱۰۲۰

نمایندگی انحصاری غلطکهای ویبره خودرو
فرگسون
ساخت آمریکا
باموتور جی-ام
آماده تحویل
Ferguson SP-75-B
SELF PROPELLED
VIBRATING ROLLER
تلفن : ۹٥۷٤٤۲ ـ ۹۲۳٥٦۷

غربت
کارخانجات تولیدی شرکت غربت
بتون آماده پمپ انواع سقف پیش فشرده با بلوک جیبالی
بتون ریزی دستی یا ماشینی
شن و ماسه شکسته در تمام مدت شبانه روز در تهران و حومه آماده تحویل میباشد
تلفن ۸-٦٤٦٤۹٦ ـ ٦٤۲۸۹۷

گل گشت‌های بهاری
شرکت گشت‌های ایران وابسته
به‌وزارت اطلاعات وجهانگردی
گشت‌های نوروزی خودرا تقدیم میکند

شماره‌گشت	نوع‌گشت	مدت	تاریخ حرکت
۱	تهران ـ تبریز ـ رضائیه	۸ روز	۲۸ اسفند
۲	تهران ـ رضائیه ـ تبریز	۸ روز	۲۹ اسفند
۳	تهران ـ اصفهان ـ شیراز	۸ روز	۲۷ اسفند
٤	تهران ـ شیراز ـ اصفهان	۸ روز	۲۷ اسفند
٥	تهران ـ اصفهان ـ شیراز	۹ روز	۲٦ اسفند
٦	تهران ـ شیراز ـ اصفهان	۹ روز	۲٦ اسفند

گشت هـای فوق شامـل وسیله نقلیه در تمام مدت سفر ، هتلهای لوکس چهار ستاره و مهمانسراهای جهانگردی راهنمایان‌همراه و محلی ، صبحانه ، ناهار ، شام ، ورودیه ها میباشد . برای کسب‌اطلاعات‌بیشترو ذخیره جا ، خواهشمنداست بادفتر اطلاعات‌وجهانگردی واقع دربلوار الیزابت ، شماره ۱۷٤ ، تلفن هـای ٦٥۷٥٥٤ ، ٦۳۳۲٤۲ تماس حاصل فرمائید .

شرکت سهامی گشت‌های ایران‌علاقمندان به فعالیت درامور جهانگردی‌داخلی وابرای نمایندگی درسراسر کشور دعوت مینماید
نماینده‌فروش گل گشت‌های نوروزی
شرکت گالیور اکسپرس
پارک‌وی چهارراه فرح‌زاد تلفن ٦۳۲۲٤۲ ـ ٦۳۸۹۹۸

آشپزخانهٔ پیش ساخته
ساخت آلمان غربی
موجود است تلفن ۸٥۰۳٥٥

گوشت تلفنی
شرکت محصولات غذائی پاردان
شرکت مختلط ایرانی ودانمارکی بامشارکت بانک‌توسعه‌کشاورزی ایران

شرکت محصولات غذائی پاردان باکمال‌مسرت باستحضار مصرف کنندگان میرساند که ایـن شرکت فعالیت خودرا در تهیه ،بسته بندی و توزیع گوشت و مواد غذائی آغاز نموده است. علاقمندان می‌توانند با درفتن‌کارت اشتراک‌از تولیدات مزبور استفاده نمایند .
شرکت محصولات غذائی پاردان زیر نظر کارشناسان دانمارکی تولیدات خودرا با رعایت دقیق اصول بهداشتی‌تهیه و عرضه میکند وبرای ادامه کار خود معتقد است همواره یك استاندارد مرغوبیت رادر سطح جهانی مراعات و حفظ‌نماید..
فروشگاه این شرکت دردست نوسازی و توسعه است که بزودی ازآن درآدرس ذیـل بهره‌برداری خواهد شد.
آدرس : بلوار جردن خیابان‌فرزان شرقی پلاك ۱۹ تلفن‌های ۲ـ۲۲۰۰٤۱

حسین موفق
در بزم خانوادگی
شهرزاد
شاهرضا اول وصال‌شیرازی
تلفن ٦٤۲٥۹۹
آـ ۳۷٤۷٥

گره زده ... یادش نره!
۱۰ گنج به ارزش ۳ میلیون تومان
باسری ٥ تائی بلیطهای نوروزی
قرعه‌کشی ۱٤ روز دیگر

نشانی وشماره‌های جدید تلفن
شرکت نسبی هامازاسب مارتین و شرکاء
نمایندگی آگفا ـ گورت
خیابان بلوار پهلوی ـ بین جردن و خیابان پهلوی
ساختمان آگفا ـ گورت ـ تلفن ۱٥ـ۱۱ـ٦۸۸۰

زندگی بامحصولات خانگی هات‌پوینت زندگی امروزیست

شرکت مهندسی وبازرگانی پارس
نماینده انحصاری محصولات خانگی هات‌پوینت در ایران
تهران ، خیابان تخت جمشید ساختمان بانک ایرانیان
Hotpoint
هات‌پوینت
باسرویس مجهز درسراسر کشور . تلفنهای ۹٦۳۳۸۱ـ۹٥۲۷۳۹ـ٦٦٨٦۹۱ـ۹٥۷۲٥۳ـ۹٥۳۹۳۹

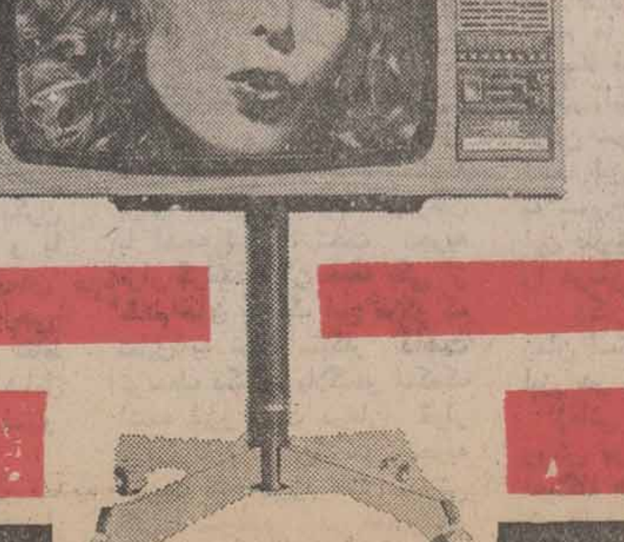
تلویزیون
رنگی پارس طبیعت رابخانه شمامی آورد
تلویزیون رنگی پارس باسیستم سکام مخصوص ایران کار می‌کند
ساخت کارخانجات پارس الکتریك باکمك فنی GRUNDIG آلمان

اطلاعات

اخبار ایران وجهان

اعلیحضرتین دربرنامه هنری مخصوص سالگرد حزب رستاخیز شرکت فرمودند

درپیشگاه شاهنشاه آریامهر و علیاحضرت‌شهبانو بمناسبت سالگردتاسیس‌حزب‌رستاخیز ملت ایران هنرمندان اپرای تهران دیشب دو برنامه تحت عنوان اوراتوریوی «سپیده» کنسرتو پیانوی شماره ٥ بتهوون را در تالاررودکی اجرا کردند.

دراین مراسم والاحضرت شاهدخت فاطمه پهلوی ، آقای امیر عباس هویدا نخست‌وزیر ،جمشیدآموزگار دبیرکل حزب رستاخیز ملت ایران ، دکتر اقبال رئیس هیئت مدیره و مدیرعامل شرکت‌ملی‌نفت‌ایران، چندتن از وزیران ،ژنرال آجودان شاهنشاه آریامهر، رئیس‌کل تشریفات شاهنشاهی ،رئیس دفتر مخصوص علیاحضرت شهبانو وگروهی ازمقامات مملکتی بابانوانشان حضور داشتند.

شاهنشاه آریامهر و علیا- حضرت شهبانو مقارن‌ساعت ٢١ به تالار رودکی تشریف فرماشدند ومورد استقبال قرار گرفتند.

اعلیحضرتین دقایقی بعد به جایگاه مخصوص در تالار نمایش تشریف فرما شدند. در نخستین قسمت کنسرتو پیانوی شماره ٥ «امپراطور» اثر لودویک وان بتهوون به رهبری فرهاد مشکوت وتکنوازی پیانوی پری‌برکشلی اجرا شد.

در دومین‌قسمت ازبرنامه نخستین‌اجرای جهانی اورا- توریوی «سپیده» بوسیله هنرمندان اپرای تهران وبا همکاری کرملی ایران وکر ارکسترسنفونیک‌تهران اجرا شد اعلیحضرتین در پایان هنرمندان رابحضورپذیرفتند و آنان رامورد مرحمت‌قرار دادند.

هویدا : حزب رستاخیز به وحدت ملی مفهوم تازه‌ای داد

آقای امیرعباس هویدا نخست وزیر و رئیس دفتر سیاسی حزب رستاخیز ملت‌ایران امروز در مصاحبه‌ای با خبرگزاری پارس گفت :

تشکیل حزب رستاخیز ملت‌ایران یک واقعه مهم و استثنائی در تاریخ طولانی ایران بشمار میرود و افزودند که‌اینک سازمانی‌تشکیل شده است که هدفش بهره‌گیری از تمامی اندیشه ها و نیرو های ملی و جلب مشارکت آنها در پیشبرد برنامه های عظیم عمرانی و طی‌دوران کوتاه عمر خود توانسته است به یکپارچگی و وحدت این ملت مفهومی تازه و عمیق ببخشد نخست وزیر رئیس دفتر سیاسی حزب رستاخیز ملت ایران انتخابات پارلمانی‌و انتخابات انجمن‌های ملی و تشکیل دومین کنگره بزرگ حزب رستاخیز ملت ایران را تجربه های بزرگ ،در زندگی سیاسی این حزب‌بخواندند و اظهارداشتند که بدون شک آنچه طی دو سال گذشته با فرماندهی شاهنشاه بدست آمده زیر بنای محکمی برای موفقیت‌ها و کامیابی های آینده این حزب فراگیرنده ملت خواهد بود .

پیام دبیر کل حزب

حزب رستاخیز ملت‌ایران، مکتب ایده‌ئولوژیک و فراگیرنده کلیه مردم ایران دومین سال فعالیت خود را بپایان رساند و گام بسال نو بنیانگذاریش میگذارد .

دو سال گذشته برای حزب رستاخیز ملت ایران ، سالهای گسترش اندیشه‌های ملی ، تجربه اندوزی های سیاسی در جهت نوسازی ایران فردا بودکه‌نقطه های درخشانی را در صحیفه تاریخ تلاشهای سیاسی و تفکر دمکراتیک پدید آورده است .

جمشید آموزگار دبیر کل حزب رستاخیز ملت ایران دیشب بمناسبت آغازسومین سال بنیانگذاری حزب پیامی خطاب به اعضای حزب فرستاد .

آموزگار در پیام خود ضمن نوید آینده درخشانتر برای حزب و اشاره به موفقیتهای حزب در دو سال گذشته از همکاری و همفکری طبقات مردم‌بخوبی یاد کرده است .

تاریخ نام نویسی کنکور اعلام شد

دکتر قاسم معتمدی وزیر علوم و آموزش عالی بامداد امروز دریک مصاحبه‌مطبوعاتی پیرامون دانشگاهها و موسسات آموزش عالی در سال تحصیلی آینده توضیحاتی در اختیار نمایندگان وسائل ارتباط جمعی گذارد.

وزیر علوم و آموزش عالی ضمن توجیه برنامه‌های آموزشی گفت : گزینش‌دانشجویان درسال آینده هیچ تغییری نخواهد کرد وی همچنین یادآور شد که از این طریق می‌توان امیدوار بود داوطلبان با آگاهی از جزئیات نحوه گزینش با سهولت بیشتری بتوانند خود را برای ورود به نظام آموزش عالی آماده کنند.

دکتر قاسم معتمدی افزود : امسال دفترچه راهنمای داوطلبان ورود به آموزش عالی که شامل کلیه مواد لازم برای آشنائی همگان است زودتر از سال‌گذشته توزیع خواهد شد و روز شنبه این دفترچه‌دراختیار خواستاران قرار می‌گیرد.

وزیر علوم و آموزش‌عالی دراین گفتگو افزود : درسال تحصیلی آینده دانشگاههای گیلان ، آزاد ، بوعلی ،صنعتی آریامهر در اصفهان ٧ هزار دانشجو و چند واحد آموزش عالی وابسته‌بوزارت آموزش و پرورش نیز مانند تربیت معلم ده هزار دانشجو خواهند پذیرفت . باین ترتیب ظرفیت این مراکز آموزش عالی به ١٧ هزار نفر مجموعا می‌رسد.

آنگاه دکتر آموزگار معاون وزارت علوم و آموزش عالی ورئیس سازمان سنجش‌آموزش کشور گفت: در نیمسال اول تحصیلی آینده ٤٣٩٤١ نفر از طریق آزمون همگانی‌بدانشگاه ها و موسسات آموزش عالی راه خواهند یافت که ٤١١٦١ نفر برای دوره های روزانه‌و ١٧٨٠٠ نفر در دوره شبانه پذیرفته میشوند .

او در مورد نحوه گزینش دانشجویان تاکید کرد ضمن اینکه رئوس ضوابط و شیوه های انتخاب ورودی تغییرنمی کند اسامی ٧٢ رشته جدیددر دفترچه تعیین شده است و داوطلبان می توانند از ٨ تا ٢٥ فروردین ماه ثبت‌نام‌کنند.

معاون وزارت علوم یادآور شد که‌آزمون همگانی روزجمعه ٢٧ خرداد برگزار میشود و برگ پذیرش را داوطلبان می توانند تا ١٣ تیر ماه ٢٥٣٦ به سازمان سنجش آموزش ارسال دارند .

صادرات نفت افزایش یافت

صادرات نفت در ماه فوریه بشدت افزایش یافت وبن‌بست معاملات نفتی را شکست .

صادرات در این ماه به رقم کل ٥ میلیون و ٦٩٨ر٥ هزار بشکه رسید که ٤ر٣٠ در صد نسبت بماه ژانویه همین سال و ٩ر٢٩ در صد نسبت به ماه مشابه سال قبل افزایش داشته است . کنسرسیوم در همین ماه ٨ر٤ میلیون بشکه نفت خرید که ٣٤ در صد بیشتر از ماه قبل و ٢٦ در صد بیشتر از ماه مشابه سال قبل بوده

شرکت ملی نفت موفق شد درهمین ماه ٣ر٩٦٢ هزاربشکه نفت صادر کند که٢٨٢ درصد نسبت بماه قبل و ٢ر١ درصد بیشتر از ماه مشابه سال قبل بوده است به ارقام فوق با ٢٤٩هزار بشکه‌نفت خام صادر شد که این رقم هم ٤ر١ در صد بیشتر از ماه قبل است .

مقررات انتقال معلمان درسال آینده

مقررات نقل و انتقال معلمان در سال آینده امروز طی بخشنامه‌ای انتشار یافت .

طبق این ضوابط درخواست‌انتقال آموزگاران به تهران در صورت احتیاج، منحصرا برای نواحی ٥-٦-٧-١٢-١٣ و حومه و روستاهای شهری پذیرفته خواهد شد و تعداد لازم براساس سوابق خدمت و مدرک تحصیلی از بین‌درخواست کنندگان‌انتخاب میشوند.

افرادی که به نواحی‌مزبور و حومه و روستاهای شهر ری منتقل میشوند بهیچ‌عنوان حق درخواست انتقال بسایر نواحی تهران را ندارند .

ادارات آموزش‌و پرورش باید صورت اسامی متقاضیان انتقال به تهران با تعیین محل مورد تقاضابه‌اداره‌کل آموزش و پرورش‌تهران ارسال‌دارند. اداره مزبور پس از تعیین نیازمندیهای هر محل اسامی کسانی را که به هریک از نواحی منتقل میشوند تهیه‌و به آموزش و پرورش ناحیه مربوط ارسال خواهد داشت تا حکم انتقال را صادرنمایند.

سیاهه متقاضیان انتقال‌به تهران باید حداکثر تا پنجم اردیبهشت ماه ٢٥٣٦ بعنوان اداره کل آموزش و پرورش تهران به پست تحویل شود اداره کل آموزش و پرورش تهران موظف است صورتهائی را که دیرتر از موعد مقرر میرسد عینا باداره مربوط برگشت داده و نتیجه رافورا گزارش نماید تا تصمیم‌مقتضی درمورد رئیس‌اداره‌و مسئولین امر اتخاذ شود .

اداره کل‌آموزش وپرورش تهران مکلف است آماردقیقی از کلیه صورتهای و اصله‌تهیه و در کمیسیونی که نیمه اول اردیبهشت ماه ٢٥٣٦ درادراه مزبور تشکیل خواهد شد مطرح نماید.

دراین کمیسیون نمایندگان ادارات و دفاتر امور اداری و آموزش و پرورش شهر تهران و آموزش ابتدائی ، آموزش متوسطه ، راهنمائی تحصیلی،سپاه‌دانش ،هماهنگی برنامه‌ها ، بودجه شرکت خواهند داشت و در همین کمیسیون حد نصاب خدمت برای انتقال به تهران با توجه به تعدادمتقاضیان وعده مورد نیاز تعیین خواهد شد و در هرصورت از پنج سال کمتر نخواهد بود.

از ارسال صورت اسامی متقاضیان انتقال به تهران‌که‌تا ٣١ر٦ر٢٥٣٦ کمتر از پنجسال تمام سابقه خدمت دارند بجز بانوانی که به تبعیت ازشوهر منتقل میگردند باید مطلقا خودداری شوند ضمنا خدمت وظیفه از لحاظ انتقال قابل احتساب نیست ولی خدمات غیر رسمی در صورتی که‌طبق مقررات قانون‌استخدام‌کشوری جزء دوره خدمت رسمی به حساب آمده یا قابل احتساب باشد پذیرفته میشود بدیهی است ارسال این صورتها‌برای متقاضیان حقی ایجاد نخواهد کرد، بلکه افراد واجدشرایط با توجه بضوابط مندرج در بند ٦ انتخاب‌و منتقل میشوند و کلیه متقاضیان بایستی باین امر آگاهی داشته باشند.

نصاب خدمت متقاضیان انتقال از استانهای سیستان‌و بلوچستان -بوشهر -هرمزگان بتهران دوسال کمتر از سایر مناطق است این‌استانها سیاهه متقاضیانی را که حداقل سه سال سابقه خدمت دارند می- توانند ارسال دارند مشروط براینکه تعهد خاصی نداشته باشند.

نیاز اداره کل آموزش و پرورش تهران از لحاظ دبیر و آموزگار قبلا به وسیله‌دفتر هماهنگی برنامه ها و دفاتر برنامه ریزی مربوط برآورد میگردد و اداره کل آموزش و پرورش تهران موظف خواهد بود در مهلت مقرر در این دستور عمل نسبت به انتقال آنان اقدام کند.

نظر باینکه اداراتآموزش و پرورش شمیران و شهرری فعلا از ادارات تابعه اداره‌کل آموزش و پرورش تهران‌اند لذا فهرست اسامی متقاضیان انتقال به نقاط مزبور باید مستقیما باداره کل آموزش و پرورش تهران فرستاده شود.

شهر های دیگر

حداقل سابقه خدمت برای انتقال به ورامین و بخشهای تابعه آن یکسال کمتر ازنصاب تعیین شده برای تهران‌خواهد بود، ولی در مورد شهرستان کرج و توابع آن مانند تهران عمل خواهد شد.

انتقال از شهرستانی به شهرستان دیگر (غیراز تهران- کرج و ورامین) در صورت نداشتن تعهد خاص پس از حصول موافقت شهرستانهای مبداء و مقصد با صدور حکم از طرف اداره آموزش و پرورش مقصد صورت میگیرد.

در انتقال به مرکز شهرستان با مرکز استان مربوط حق تقدم با کسانی است که سابقه خدمت بیشتری در خارج از مراکز مزبور داشته باشند

تبعیت

★ **افرادی‌که به تبعیت از سرپرست خودمنتقل میشوند :**

● معلمانی که تقاضای‌انتقال میکنندبایدهمزمان بادرخواست خود درخواست کسانی راکه به تبعیت از آنان منتقل‌میشوند نیز به اداره آموزش‌وپرورش محل تسلیم نمایند تا نام آنان بارعایت بندهای زیر در سیاهه متقاضیان ثبت و به‌شهرستان های مقصد ارسال گردد ،(در غیر اینصورت درخواست‌هیچ یک از آنان پذیرفته نخواهد شد) .

● سرپرست از لحاظ این دستور عبارت است از همسر، پدر، مادر ، و یابرادر .

● برادردرصورتی سرپرست شناخته میشود که پدر خانم معلم مجرد فوت نموده و سرپرستی برادر محرز باشد و خواهر تحت تکفل برادر و در شهرستانی که محل کار و اقامت برادرش بوده استخدام شده باشد .

● سرپرست در صورتی مشمول این دستور خواهد بود که کارمند دولت و یا شرکت های‌دولتی یاموسساتی که قسمتی از سهام آن متعلق به دولت است یا کارمند یکی از بانکها باشد .

● فارغ‌التحصیلان دانشسراها و مراکز تربیت معلم و مربی کودک که تعهد خاص دارند درصورتی مشمول‌این‌بخشنامه خواهند بود که ازدواج آنها بعد از استخدام صورت‌گرفته باشد یا مدتی از اشتغال‌همسر در آن شهرستان سپری شده‌و حکم انتقال به شهرستان‌دیگری را دریافت نماید .

خانم های فارغ‌التحصیل دانشگاه های تربیت معلم - سپاهیان انقلاب ایران و موسسات آموزش عالی مشابه قبل از انجام ٥ سال تعهد خدمت در خارج از تهران ، شمیران ، ری ، گرمسار ، کرج ، ورامین و مراکزمحلی که‌ازآنجا فارغ‌التحصیل‌شده‌اند از مقررات و تابعیت انتقال همسر موضوع این بخشنامه نمیتوانند استفاده‌کنندو ادارات آموزش و پرورش باید از موافقت بانتقال زن وشوهری که هر دو یا یکی از آنها فارغ‌التحصیل مراکز مذکور میباشند و تعهد خدمت خود راانجام‌نداده‌اند مطلقاخودداری نمایند.

ضمنا انتقال معلمان مامور به تحصیل‌در دانشگاه‌هاو مدارس عالی حین ادامه تحصیل به هیچوجه امکان ندارد و این قبیل معلمان مکلفند پس از فراغ از تحصیل برابر تعهدی که سپرده‌اند به محل مورد تعهد مراجعت نموده و مشغول انجام وظیفه شوند .

دبیران

● با توجه باینکه اعزام جانشین دبیران انتقالی بخصوص دبیران علوم خالی از اشکال نیست انتقال‌دبیران در صورت نداشتن تعهد با موافقت بدون قید و شرط مبداء انجام خواهد شد در غیراینصورت‌از ارسال‌پیشنهاد های مشروط که موجب‌اتلاف وقت کارکنان اداری میشود خودداری شود ، چنانچه ادارات آموزش و پرورش حکمی برخلاف این دستور صادر نمایند ادارات آموزش و پرورش مبداء بلافاصله‌حکم انتقال را لغو نموده و مراتب را باداره آموزش و پرورش و ادارات ذیربط‌اطلاع دهند.

● انتقال دبیر به تهران با رعایت‌شرایط‌فوق بایدبصورت زیر انجام شود :

● دفتر برنامه ریزی آموزش متوسطه با توجه به سهمیه آموزش متوسطه تهران که از طرف دفتر نمایندگی برنامه ها اعلام میشود تعداد دبیران را در رشته های مختلف تعیین به اداره کل‌آموزش وپرورش تهران ابلاغ مینماید و اداره کل آموزش و پرورش تهران فقط میتواند به تعداد تعیین شده حکم انتقال صادر نماید.

● اداره کل آموزش و پرورش تهران قبل از صدور حکم انتقال با رعایت حق تقدم از لحاظ سنوات خدمت‌سیاهه اسامی دبیرانی که به تهران منتقل میشوند با تعیین رشته تحصیلی وشهرستان مبداء و ناحیه اعزامی وقید سنوات خدمت به دفتر برنامه ریزی آموزش متوسطه و دفتر هماهنگی برنامه ها ارسال خواهد نمود .

● در مورد دبیران مدارس راهنمائی تحصیلی شرایط‌کلی انتقالات این گروه از لحاظ سنوات خدمت بتهران نظیر آموزگاران است .

سفرای جدید ایران درسومالی وبحرین

اسماعیل فربود

علیمحمد افشار

شاهنشاه آریامهر قبل از ظهر امروز آقای خلعت‌بری وزیر امور خارجه را درکاخ نیاوران بحضور پذیرفتند .

در این شرفیابی‌وزیرخارجه آقایان علی محمد افشار را بسمت نخستین سفیر شاهنشاه آریامهر در سومالی و اسماعیل فربود را بسمت سفیر جدید شاهنشاه در بحرین به‌پیشگاه همایونی معرفی کرد .

● علی‌محمدافشارلیسانسیه حقوق از دانشگاه تهران می باشد و مدت ٢٨ سال سابقه خدمت در وزارت خارجه دارد . وی تاکنون مشاغل مختلفی را در وزارت‌خارجه دارا بوده . آخرین سمت‌آقای افشار سرپرست اداره گذرنامه و روادید بوده است .

● آقای فربوددارای‌درجه دکترای علوم سیاسی‌ازدانشگاه نوشاتل سویس‌میباشد . وی ٢٩ سال پیش وارد خدمت وزارت خارجه شد و مشاغل مهمی را در مرکز و نمایندگیها بعهده داشته است . آخرین سمت آقای فربود سرکنسول شاهنشاهی در برلن‌غربی‌بوده است .

اخبار کوتاه

والاحضرت شاهدخت اشرف پهلوی به جنوب رفتند

سفر شش‌روزه والاحضرت شاهدخت اشرف‌پهلوی‌نیابت ریاست عالیه کمیته جهاد ملی بابیسوادی به‌شهرستان های جنوبی‌کشورازامروز آغاز شد.

در این مسافرت‌والاحضرت ازکلاس‌های درس‌وپیشرفت های جهاد ملی بابیسوادی اهواز ،دزفول ، شوشترو شهرهای بوشهر بندرعباس، ایلام دیدن خواهند کرد.

مجموعه شمایل ائمه‌اطهار

بعدازظهر دیروزوالاحضرت شاهدخت اشرف پهلوی از مجموعه شمایل ائمه اطهار برروی آئینه‌درمحل‌نگارخانه مهر شاه دیدن کردند .

در این مراسم خانم مهناز افخمی وزیر مشاور در امور زنان‌ودبیر کل‌سازمان زنان ایران ،آقای عبدالرضا انصاری‌قائم‌مقام والاحضرت در امور اجتماعی، اقتصادی و فرهنگی‌وجمعی ازمقامات مملکتی حضور داشتند .

این مجموعه شامل ٤٤ تابلو اثر پری مهناست که به مدد ایمان‌و اعتقادمذهبی برروی آئینه ترسیم شده و نمایشگاه تا چند روز آینده برای بازدید عموم دائر است.

مذاکرات اقتصادی ایران و ونزوئلا

هوشنگ انصاری وزیر امور اقتصادی و دارائی در راس هیئتی از مقامات اقتصادی در اسفند ماه جاری به ونزوئلا میرود.

مذاکرات اقتصادی ایران و ونزوئلا که در کاراکاس صورت میگیرد گسترش همکاریهای اقتصادی ومالی و همچنین تاسیس یک‌بانک مشترک موردبررسی‌وزیران امور اقتصادی دوکشور قرار خواهد گرفت .

فرصت ثبت‌نام زنان مشمول خدمات اجتماعی

وزارت آموزش وپرورش اعلام کردمشمولان قانون خدمات اجتماعی زنان اعم‌از دیپلمه و بالاتر فقط تا آخر اسفندماه ٢٥٣٥ فرصت برای ثبت‌نام‌در شهرستانهابه ادارات آموزش‌و پرورش و درتهران به‌اداره کل سپاه دانش (خیابان استخر) مراجعه کنند .

وزارت آموزش وپرورش هشدار داده است‌در صورت عدم مراجعه در این فرصت جزو مشمولان غایب‌محسوب خواهند شد .

همکاری شیرو خورشید

هیئت صلیب سرخ کشور بلغارستان که‌بدعوت جمعیت شیر و خورشیدسرخ ایران از کشور ما بازدید میکنند ، ظهر امروز با آقای مهندس جعفر شریف امامی رئیس مجلس سنا و نایب رئیس جمعیت شیر وخورشیدسرخ ایران ملاقات کرد ، در این دیدار که سفیر بلغارستان‌در دربار شاهنشاهی ، مدیر عامل شیر و خورشیدسرخ ایران و گروهی از مقامات این جمعیت شرکت داشتند، مذاکراتی پیرامون گسترش همکاریهای صلیب سرخ بلغارستان و جمعیت شیرو خورشید سرخ ایران به‌عمل آمد.

دریافت مدال

به امر مطاع شاهنشاه آریامهر این افراد بدریافت مدال پهلوی مفتخر شدند .

قاسم بوشهری سرپرست مجموعه شهیاد آریامهر،فرهنگ ادبی مدیر کل دفتر ساختمانی وزارت فرهنگ و هنر ، حسین امانت طراح و ناظر ساختمان موزه ششم بهمن،امامقلی افخم ابراهیمی پیمانکار ساختمان موزه ششم بهمن، ناصرصالحی رئیس کارگاه‌ساختمان‌موزه‌ششم بهمن ، امیر مظفراخروی‌مجری طرح برق ساختمان ششم‌بهمن.

در پی واقعه کربلا واعدام ٨ نفر

فرزند آیت اله حکیم به‌حبس ابد محکوم شد

مسافرانی که به تازگی ازعراق بازگشته‌اند اظهار داشتند دادگاه ویژه‌ای که مامور رسیدگی به واقعه روز اربعین شده‌بودعده‌ای ازشیعیان عراق را به اتهام شرکت در تظاهرات مذهبی علیه دولت محاکمه و محکوم کرد .

بموجب رای‌دادگاه مذکور ٨ تن از متهمین ازجمله محمدعلی نعنا که دولت عراق ادعا کرده است او را بابسته مواد منفجره شب اربعین حسینی‌در صحن‌مطهر حضرت امام‌حسین علیه‌السلام در کربلا دستگیر کرده‌و تبعه سوریه است به اعدام و ١٥ تن به‌حبس ابد محکوم شدند که نام آقای‌سید محمدباقر حکیم فرزند حضرت آیت‌الله سید محسن حکیم مرجع فقید شیعیان‌جهان‌درزمره‌محکومین است. دادگاه آقای سید محمدباقر حکیم را به حبس ابد محکوم‌کرده است.همچنین بموجب‌رای دادگاه ٨٧تن نیز کمفریب‌خورده تشخیص داده‌شدند آزاد گردیدند .

مسافران اظهار داشتند .رای دادگاه درمورد محکومین به‌اعدام ساعت ٣و نیم بامداد روز هفتم اسفند ماه امسال بمورد اجرا گذاشته شد و جنازه آنان در نجف دفن گردید.

به‌گفته مسافران تازه بازگشته‌از عراق به بستگان اعدام‌شدگان‌ابلاغ شده است که پس‌از گذشت یک هفته میتوانند بدون هیچگونه تظاهری برسر قبر آنان حاضر شوند .

اتهام این عده‌به‌راه انداختن‌گروه های راه‌پیمایان از نجف به‌کربلا و برخورد با مامورین دولتی بوده است .

گفته میشود بعد از اعلام‌احکام صادره وضع نجف بحالت انفجار آمیزی درآمده‌و درصورتیکه احکام تعدیل نشود این امکان وجود دارد که باردیگر میان مردم‌و نیرو های انتظامی برخوردهائی‌صورت گیرد .

بنابه‌اظهار این مسافران درپی صدور احکام دادگاه‌ویژه یک سخنگوی رسمی سیاسی عراق اظهارداشته است که‌اگر راهنمائی هاو توصیه های رهبری سیاسی نبود تعداد بیشتری از توطئه - گران به اعدام و یا مجازات های سنگین دیگر محکوم میشدند .وی افزود . باوجود اینکه از نقطه نظر انقلاب ابعاد توطئه از نظر اصولی و قانونی ایجاب میکرد شدید ترین و سنگین ترین‌مجازات ها درمورد تعداد زیادی‌از شرکت کنندگان دراین ماجرا اجرا شود ولی به دادگاه ویژه توصیه شده بود که تعداد محکومین به اعدام را به حداقل برسانند .

بنابراظهار این سخنگو برخی از پوشش های اجتماعی‌که تظاهر کنندگان و حامیانشان به آنها متوسل میشوندکه‌منظور پوشش مذهبی است نیزمدنظربوده است

مسافران بازگشته از عراق‌می- گویند : محافل نجف و کربلا عقیده دارندسخنگوی‌رسمی‌رهبری سیاسی عراق با اظهارات خود خواسته استتا حد زیادی مردم شهرهای نجف و کربلا و سایر شهرهای شیعه نشین عراق را از برگزاری مراسم عزاداری و سینه زنی و غیره درروزهای عاشورا واربعین و دیگر مناسبات مذهبی منع کند زیرا بعثی ها این‌مراسم‌را جزء پدیده های ارتجاعی میدانند. وی همچنین خواسته است به کسانیکه از دستور های دولت سرپیچی کنندو یابه مقامات‌دولت عراق اهانت نمایند هشدار دهد .

در محافل نجف‌و کربلا همچنین شایع است اینکه گفته شده‌رهبری سیاسی به دادگاه توصیه کرده است که احکام اعدام را به‌حداقل برساند باصطلاح ارج گذاشتن به هیئت روحانیونی است که دو روز پیش ازآن باالبکر رئیس جمهوری عراق ملاقات کرده و ازوی درخواست‌نمودندبازداشت شدگان ماجرای خان‌النوص آزاد شوند و شاید باین سبب که وجود چنین شدت عملی هیئت رهبری عراق را نسبت به مردم رئوف جلوه‌گر سازد .

علاوه براین در محافل نجف و کربلا گفته میشود کمحکوم ساختن فرزندحضرت آیت‌اللهحکیم به‌حبس ابد نیز هشداری است به جامعه مذهبی و حوزه علمیه نجف که‌ازاین پس حساب خود را داشته باشند.

٤٨ ساعته بکار مشمولان رسیدگی میشود

نحوه گرفتن معافی، صدور و تحویل دفترچه‌آماده‌بخدمت کلیه مشمولان کشور ، از عادی ، دیپلمه ، لیسانسیه و بالاتر ، تغییر کرد .

بمنظور تسریع در صدورو تحویل دفترچه آماده بخدمت و جلوگیری از اتلاف وقت مشمولان ، اداره‌وظیفه‌عمومی سیستم نوینی را تا چند روز آینده اجرا خواهد کرد .

تیمسار دولو قاجار رئیس اداره وظیفه عمومی تهران در یک نشست مطبوعاتی صبح امروز اعلام کرد :

برای سرعت در انجام امور مربوط به مشمولان ، اداره وظیفه عمومی طرحهای‌جدیدی برای جلوگیری از اتلاف‌وقت مراجعه کنندگان تهیه کرده تا امور مشمولان در سریعترین زمان و با صحت عمل انجام شود وی افزود : به منظور جلوگیری ازاتلاف وقت‌کسانی که خود را آماده بخدمت معرفی می‌کنند ، طرح جدیدی پیش بینی شده است‌که‌بصورت یک طرح آزمایشی از چند روز آینده اجرا خواهد شد.

برای انجام این طرح که یک سیستم نوین در نظام وظیفه است ، کارها بصورت سلسله مراتب و بشرح زیر انجام میشود :

ابتدا مراجعه کنندگان باید از نظام‌وظیفه‌فرمهای‌مخصوص را گرفته و پرکنند .

فرمها در چند رنگ تهیه شده که فرم سفید برای مشمولان عادی کمتر ازدیپلمه، فرم صورتی رنگ ، برای مشمولان دیپلمه وفوق‌دیپلمه و فرم برگ سبز مربوط به مشمولان لیسانسیه و بالاتر است .

رئیس نظام وظیفه اضافه کرد : برای آن عده‌یی که سواد خواندن و نوشتن‌کافی ندارند ، افرادی در سالن اداره وظیفه عمومی ماموراین کار هستند .

وی اضافه کرد : برای هرحوزه محلی ، یک‌صندوق جداگانه اختصاص داده شده است و مشمولان تقاضا های خود را باید در صندوق مربوط بیاندازند .

مشمولان سالم و بلامانع متولد ویا ساکن تهران ، بایستی به قسمت اطلاعات اداره وظیفه عمومی مراجعه کنند و برحسب درجه‌تحصیلی خود ، یکی از فرمهای‌سفید، صورتی یا سبز مربوط به درخواست صدور دفترچه آماده بخدمت خود رادریافت دارند و پس از تکمیل آن را به انضمام مدارک مورد نیاز دیگر که در فرم مربوط قید شده است در پاکت‌بگذارند و در صندوق مربوط بیندازند. این مدارک پس از مدت ٤٨ ساعت مورد رسیدگی قرار میگیرد و مراجعه کننده می تواند سپس دفترچه آماده بخدمت مورد درخواست را از باجه مربوط دریافت کند.

رئیس نظام وظیفه اضافه کرد مشمولانی که تقاضای‌تکفل ویا معافیت پزشکی دارند با مراجعه‌به‌اطلاعات اداره وظیفه عمومی‌به باجه های مربوطه هدایت خواهند شد .

تلفن‌های ٦٣ به ٩٨ تبدیل میشود

شرکت مخابرات‌امروز اعلام کرد : بخاطر ایجاد تسهیلات بیشتر برای واگذاری شماره های جدید تلفن به اهالی تهران ، قسمتی از کابل های منطقه دریان‌نو برگردان می شود و قسمتی از تلفن های مشترکان ساختمان مسکن و شهرسازی و اوایل گیشا که با رقم «٦٣» شروع میشود به «٩٨» ، تبدیل خواهد شد، و ناگزیر درشمارتلفن‌مشترکان این نواحی اختلالاتی روی خواهد داد .

٤٠ نماینده دیشب درمجلس خوابیدند

برای بحث در کلیات لایحه بودجه ٢٥٣٦ کل کشور که از بامداد روز پنجشنبه درجلسه علنی مجلس شورایملی آغاز میگردد از ظهردیروز چهل نفر از نمایندگان در مجلس رحل اقامت افکندند و دیشب را در مجلس خوابیدند تا موفق‌شونددرجلسات صبح ، ظهر، عصر و شب روزهای پنجشنبه ، شنبه و یکشنبه در کلیات اول و کلیات آخر و بحث در تبصره‌های لایحه بودجه شرکت نمایند . باین کیفیت از ظهر دیروز تا بامداد پنجشنبه اینعده بطورشبانه‌روزی‌در مجلس خواهند بودمقارن ظهر این ٤٠نفر نمایندگان دردفتر رئیس مجلس شورایملی حضور یافتند و چون هیچیک حاضر نبودند که سخنران دوم باشندبنابراین قرعه سرنوشت‌ساز شدوباقرعه‌کشی‌ترتیب نوبت ناطقین تعیین شد .

آخر وقت امروز اعلام شدکه مجلس شورایملی رو ز جمعه نیز در دو جلسه علنی بحث پیرامون لایحه بودجه کل‌کشور رادنبال میکند .

گراند هتل کرمانشاه آتش گرفت

کرمانشاه‌خبرنگار اطلاعات: طبقه سوم ساختمان هتل بزرگ - گراندهتل - کرمانشاه آتش گرفت و یازده نفر دچار سوختگی شدند .

حادثه نیمه شب دیشب‌روی داد و سرانجام پس از نیمساعت با کوشش ماموران آتش نشانی کرمانشاه ، آتش خاموش شد .

در جریان آتش سوزی‌یکی از مسافران هتل بنام مرتضی حیدری‌فر ، خود را از طبقه چهارم هتل ، به پایین افکند و بشدت آسیب دید .

آسیب دیدگان دربیمارستان «دویست تختخوابی»کرمانشاه بستری شدند

علت آتش سوزی هنوز روشن نیست و تحقیق در این زمینه ادامه دارد .

صبح امروز یازده نفر که دچار سوختگی شده بودندپس از معالجه از بیمارستان‌مرخص شدند .

کارتر با بوکوسکی ملاقات کرد

واشنگتن - خبرگزاری فرانسه- پرزیدنت جیمی‌کارتردیروز ولادیمیر بوکوفسکی را درکاخ سفید و اشنگتن بحضورپذیرفت وبه وی قول داد که بدفاع ازحقوق بشر درسراسرجهان ادامه خواهدداد.

کارتر دراین دیدار که‌بیش از ده دقیقه طول نکشیدتاکید کرد که‌میخو اهدنه تنها شوروی بلکه همه‌جهانیان بدانند که ایالات متحده مصمم است از حقوق انفرادی و آزادی گفتار دفاع کند.

شاهنشاه: مبارزه بافساد امری دائمی است

بقیه از صفحه ٣

دنیا دارای وظایفی خواهدبود فکر میکنم که اوضاع مالی قدری مشکوک روزهای اول سال مسیحی ١٩٧٧ خیلی‌زود برطرف بشود و ایران بتواند درآینده نزدیکی همان وظایف ملی و بین‌المللی خود را ایفا کند .

مبارزه با فساد

شاهنشاه آریامهر در پاسخ سئوال دیگری درزمینه مبارزه بافساد و فعالیت کمیسیون شاهنشاهی در جهت برطرف ساختن نارسائی‌ها فرمودند.

برای اینکه دستگاهها نقاط ضعف خودشان را پیدا کنند باید هیاتهائی برای بازرسی فرستاده شود و آنها میدانند که گزارشی که‌میدهند ما روی آن اقدام میکنیم و یکگزارش سرهم‌بندی شده و سرسری‌نمی توانند بدهندالبته این موضوع از مبارزه با فساد جداست مبارزه با فساد امری است دائمی ارتباطی به این امر ندارد. این برای تشکیلات‌است یعنی هرچه که زائد است‌باید حذف کرد هرچیزی که کهنه‌و مطابق احتیاجات روز نیست باید عوض بشود در بعضی‌از تشکیلات به این امر فوری رسیدگی کردند. برای مثال البته این رقم دقیق نیست ولی فرض بکنید از ده هزار نفر پی ببرند که سه هزار نفر زیادی است در این زمینه‌می توانید ازوزیر امور اقتصادی و دارائی سئوال بکنید بخصوص با این اتوماسیونی که ما در کارها می خواهیم بدهیم وتمام کارهایمان بایدبه کامپیوتربرو داین امرفوق‌العاده در آینده موثر خواهد بود . منتها باید بفکر این بود که افراد زائد را یا جابجا بکنیم‌یا بازنشسته هستند یا باز خرید بکنند یا اینکه به انجام‌کارهای جدیدالتاسیس مامور شوندولی مبارزه با فساد امری است دائمی از بالاترین مقامات‌مملکتی میگیریم که اگر خطائی بکنند تسلیم عدالت میکنیم، حالا اگر عدالت ما تاچه‌حدی سریع‌عمل بکند مطلب دیگری است ، تا اشخاص عادی شاید تاکنون صدها یا حتی بیش از هزار پرونده در جریان است یـ نکته‌ای را ایرانی نباید اشتباه بکند و آن موضوع فساد و دزدی است با پول درآوردن از راه کار اگر کسی کار کرد زحمت کشید پول درآورد و میلیاردر شد بشرطیکه‌مالیاتش را نیز بپردازد این فرد باید مورد علاقه هرکسی باشد .

ولی نه اینکه ما بیخودی‌به کسی که از راه صحیح یا به اصطلاح جان کندن پول درآورده است حسادت کنیم پس این افراد چکار میخواهند بکنند به مملکت دیگر بروند.مهاجرت‌بکنند ودرآنجا تازه از راه‌فعالیت شدیدبجائی برسندچرا درمملکت خودشان این کار رانکنند

پس این‌دو موضوع راکاملا از همدیگر جدابکنند پول در- آوردن از راه شرافت وکارو پرداخت مالیات و دست‌یافتن‌به ثروت از راه فساد که البته‌این دزدی و دغلی و هرزگی‌است‌این رااما نمی بخشیم ولی آن یکی راتفاقا باید تشویق بکنیم. در گذشته عدالت‌رااین طور تفسیر کرده و میگفتند چون امیدی نیست که ایران‌بجائی برسدپس عدالت دربدبختی و بیچارگی‌و فقر همه‌است حالا اسم‌شخصی راکه این تفسیر را کرده‌است نمی‌آورم این شخص مرده است.

من امروزمیگویم عدالت در ایران در رفاه همه است و وسائلی باید فراهم کنیم که‌هر کسی که یک قدری غیرت‌داشت ویک قدری کار داشت برفاه حتمی برسد واگر بیشتر هم گیرش آمد چه بهتر ولی باز به همان شرطی‌که گفتم‌پرداخت مالیات حقه و قانونی.

ترک سیگار بااشعه لیزر وطب سوزنی درایران

دیروز - بیست و چهار ساعت پس از انجام موفقیت آمیز نخستین عمل جراحی سوزنی در ایران - اولین آزمایش کاربرد اشعه لیزردر طب سوزنی در ایران نیز انجام شد .

در جریان این آزمایش‌دو متخصص عالیقدر آلمانی نشان دادند که چگونه میتوان‌بجای فرو بردن سوزن در نقاط مخصوصی از بدن برای‌معالجه بیماریهای مختلف ، با تاباندن پرتولیزر ، همان نتایج را بدست آورد .

در طب سوزنی که از اکتشافات چینی‌هاست و روز بروز طرفداران زیادتری در سراسر جهان پیدا میکند ، متخصصان‌برای‌معالجه‌امراضی نظیر دردهای مفصلی،میگرن و سردرد های مختلف و یا برای بیهوش کردن‌اعضای‌بدن بمنظور انجام عمل جراحی، سوزن های ویژه را به نقاط مشخصی از بدن که شامل یک هزار نقطه است فرو می‌برند .

اینک تکنولوژی غرب با قبول واقعیت طب سوزنی از اشعه لیزر برای همان‌مقاصد استفاده میکند ، یعنی‌پزشکان بجای فرو کردن سوزن، اشعه لیزر را برهمان هزار نقطه بدن می‌تابانند و همان نتایج را نیز بدست می‌آورند .

متخصص آلمانی که دیروز کاربرد اشعه لیزر را در طب سوزنی برای پزشکان ایرانی در مرکز پزشکی و تحقیقاتی رضا پهلوی به نمایش گذاشتند پروفسور «پلاگ» و دکتر «کروی» نام دارند .

آنها طی دوسخنرانی که دیروز و امروز ایراد کردنددر مورد طب سوزنی و کاربرد اشعه لیزر در این روش مدرن سخن گفتند .

روزگذشته گروهی‌ازپزشکان این مرکز پزشکی کمناراحتی های مختلفی داشتند داوطلبانه برای آزمایش نحوه کاردرمان با اشعه لیزر ، تحت تجربه قرار گرفتند ، از جمله یکی از خانم های پزشک این مرکز که تمایل به ترک سیگار داشت توسط دکتر «پلاگ»و به‌کمک اشعه لیزر تحت درمان قرار گرفت تا پزشکان‌ایرانی‌به‌تجربه کاربرد اشعه‌لیزردرطب سوزنی آشنا شوند . در صورتیکه نتایج آزمایش های انجام شده با لیزرروی‌پزشکان مذکور مثبت و مساعد باشد از این‌پس اشعه لیزر در درمان مورد استفاده پزشکان ایرانی قرار خواهد گرفت

دکتر قائم مقامی رئیس مرکز پزشکی و تحقیقاتی‌رضا پهلوی در گفتگوئی به خبرنگار ما گفت :

«کاربرد اشعه لیزر در طب سوزنی پدیده‌ای کاملا تازه است . به کمک لیزر بیمارانیکه نسبت به سوزن‌حساسیت‌دارند درمان خواهند شد .

تعدادبیماران مذکوربخصوص در ایران نسبتا زیاد استزیرا مردم ما بعلت حساسیت‌خاص معمولا از سوزن می‌ترسند .

در این روش بجای فرو- کردن سوزن‌برنقاط موردنظر، اشعه لیزر را برای ٢ دقیقه به نسوج مذکور می‌تابانندو از این طریق بیماریهای گوناگون را درمان می‌کنند .

دکتر قائم مقامی در مورد زمان استفاده از دستگاه های لیزر در ایران گفت :

زمانی که تاثیر مثبت این روش برای ما مسجل شود دستگاه های گران قیمت لیزررا خریداری خواهیم کرد .

گروه گزارش «اطلاعات»

یک مقایسه شگفتی آفرین

کاخ ۱/۱ میلیون تومانی در آمریکا
آپارتمان ۹۲۰ هزار تومانی در تهران

قیمت یک کاخ با یک جریب زمین ـ ۶ اتاق خواب ـ ۵ حمام ـ اتاق نشیمن ـ اتاق پذیرائی ـ اتاق کار ـ اتاق صبحانه و آشپزخانه فقط ۱۱۶٫۵۰۰ تومان!

درامریکا

شما آقای «شوارتز» رانمی شناسید، ماهم نمی شناسیم. فقط از اسمش پیدا است که یك شهروند «فرنگی» است و احیانا آمریکائی! از سن و سال و کسبو کارش نیز خبر نداریم و نمیدانیم از چه وقت در تهران زندگی میکند. محل کارش راهم نمیدانیم. تنها یك شماره تلفن از آقای «شوارتز» در دست داریم: ۸۵۹۹۷۰ـ که از ۹ صبح تا پنج بعد از ظهر به سئوال های شما جواب میدهد.

البته آقای «شوارتز» آدم بیکاری نیست که از ۹ صبح تا ۵ بعداز ظهر چای قندپهلو بخورد و جدول حل کند ودر اطاق همکارانش «دوره های اداره‌ای» تشکیل بدهد و گل بگوید و گل بشنوند و به تلفن های این و آن جواب بدهد! ظاهرا، آقای «شوارتز» کارمند بخش خصوصی است ولابد با حقوق و مزایای مخصوص خارجی ها کار میکند.

آقای «شوارتز» تنها در یك صورت به تلفن شما جواب می گوید که مربوط به فروش یك خانه در مریلند آمریکا باشد. خانه که چه عرض کنیم یك کاخ یك جریبی با شش اطاق خواب و پنج حمام و اطاق نشیمن، اطاق پذیرائی، اطاق کار، اطاق صبحانه و آشپزخانه و با یك چشم انداز دل انگیز در مریلند. زحمت نکشید تا با آقای «شوارتز» تماس بگیرید. ما این کار را کردیم. آقای «شوارتز» یا قوم و خویش آمریکائی خود ظاهرا از طرف یك دوست یا آشنا واسطه است تا ملك بالا را به یك مشتری ایرانی بفروشد. شاید هم صاحبخانه حق الزحمه خوبی برای هموطنش در نظر گرفته است.

از وقتی یك ایرانی خانه ۷۰ـ۸۰ هزار دلاری آقای فورد رئیس جمهوری سابق آمریکا را به ۱۳۷ هزار دلار خریداری کرده است اشتیاق آمریکائی ها به فروش خانه وملك وزمین به ایرانی ها صد چندان شده است! مشخصات خانه «مریلند» از این قرار است: هزار متر مربع مساحت دارد. در «دارنیستان» ماریلند واقع است و باشهر واشنگتن ـ پایتخت آمریکا ـ تنها سی دقیقه فاصله دارد.

ـ خوب آقای «شوارتز» قیمت این خانه چقدر است؟

ـ ارزان. فقط ۱۵۹٫۵۰۰ دلار.

بلافاصله این رقم را در ۷ تومان ضرب کردیم، میشود ۱٫۱۱۶٫۵۰۰ تومان. باز هم این رقم را به مساحت زمین «۱۰۰۰ متر مربع» تقسیم کردیم میشود از قرار متری ۱۱۱۶ تومان. از آقای «شوارتز» «خدا حافظی می کنیم. چون بقول «مش قاسم» دروغ چرا؟ تاقبر «آ.آ.آ.آ.» ما نه پول خرید این خانه یك میلیون و صد هزار تومانی را در ماریلند واشینگتن داریم و نه قصد رحل اقامت در دیار بیگانه را که این روز ها برای خیلی ها وسوسه انگیز است. فقط میخواستیم از این آگهی که در روزنامه ما چاپ شده بود برای گزارش امروز مطلبی تهیه کرده باشیم.

باز هم صفحه های آگهی روزنامه را ورق میزنیم و چون مستاجری که در خواب و بیداری آرزوی یك خانه شخصی میکند و باولع آگهی های خانه های فروشی را زیر و رو می کنیم:

ماندہ دزفولی
دربزم خانوادگی
شهرزاد
اول وصال شیرازی
تلفن ۶۴۲۵۹۹

درانگلیس

باز هم آگهی خانه‌های فروشی در «خارج» است. در لندن! بازهم یك تلفن وصدای نرم و گوش نواز یك خانم:

ـ خانه های نوساز هستند لوکس ومدرن باسه اطاق خواب، ناهار خوری، اطاق پذیرائی و مجهز به کلیه تاسیسات لوکس و گاراژ اختصاصی .... قیمت ۴۳٫۵۰۰ پوند.

مظنه پوند امروز ۱۲ تومان است. چهار شاهی بالا یا پایین مهم نیست. ۴۳٫۵۰۰ پوند ازقرار پوندی ۱۲ تومان میشود ۵۲۲٫۰۰۰ تومان.

اینهم قیمت خانه در لندن که صد البته مانه اهل زندگی کردن در ماریلند آمریکا هستیم، نه در حومه لندن!

در همین چهار دیواری کشورمان که بقول شاعر همه جای آن سرای ماست وبدونیك آن از برای ما بفکر یك چهار دیواری اختیاری بیفتیم، از خانه های زعفرانیه و اختیاریه و امیرآباد و عباس آباد چشم می پوشیم که ناخوانستنش بهتر است و رقم قیمت ها بالای دوسه میلیون. پس باید دست به دامن همین بسازو بفروشهائی که خوشبختانه این روز ها درهر کوی و برزن آپارتمان هایشان سر به فلك کشیده است بشویم. انگشت روی یکی ازاین آگهی ها می‌گذاریم.

درتهران

«یك آپارتمان ۳ اطاق خوابه ـ کف موکت ـ باشوفاژ ۹۲۰ هزار تومان تلفن ۶۲۸۲۳۴»

به این شماره تلفن میکنیم:

ـ آقا مساحت این آپارتمان چقدر است؟

ـ در حدود ۱۴۰ متر.

ـ اندازه اطاقها چقدر است؟

ـ خودتان حدس بزنید آپارتمانی که ۱۴۰ متر زیربنا دارد به سه اطاق خواب ویك اطاق پذیرائی و یك هال اندازه اطاقها چقدر می‌تواند باشد!

ـ خوب آقا. تخفیفی ... نقدو اقساطی ...

ـ ای آقا ... اگر امروزنخری معلوم نیست دو هفته بعدصاحبش این قیمت بدهد.

ـ پس شما صاحبش نیستید.

ـ نه آقا.

ـ اجاره‌اش ماهی چقدر است؟

ـ این آپارتمان ها اجاره‌ای نیست فروشی است.

ـ اگر اجاره‌ای بود اجاره‌اش ماهی چقدر بود؟

ـ واله نمیدانم از بنگاهی بپرسید. ولی در محله های خوب از چهار پنجهزار تومان کمتر نیست ...

ـ خیلی ممنون ـ خداحافظ.

چرا بهای خانه و زمین در ایران سرسام آوراست؟

حسابش رابکنید یك مهندس با ماهی هشتاد هزار ریال حقوق ظرف چند سال میتواند این آپارتمان ۱۴۰ متری رابخرد؟ اگر همه حقوقش را در بانك پس‌انداز کند و دیناری از آن برداشت نکند لااقل دهسال.

تازه اگر دهسال دیگر قیمت این آپارتمان به قیمت امروزباشد! حالا اگر این مهندس بخواهد چنین آپارتمانی راکرایه کندباید ماهی چهار هزارو پانصدتاپنجهزار تومن بدهد، یعنی بیش ازشصت درصد از حقوق ماهانه ...

به گزارش چند روز پیش همکارمان از پاریس می‌اندیشم که در حال حاضر تعداد خانه‌هائی که ایرانیها در فرانسه دارنداز مرز سی هزارتجاوزکرده است که یك سوم این رقم تنها درپاریس می‌باشد.

چرا بهای خانه و زمین دراروپا و آمریکا در حد معقول است و در تهران و دیگر شهر های کشور ما ـ سرسام‌آور.

بایك کارشناس امور مسکن به بحث می‌نشینم. او می‌گوید و ما یادداشت می‌کنیم:

برای روشن شدن مطلب «بید یك معادله ریاضی تشکیل داد بدین شکل:

هزینه سرمایه گذاری + نیروی انسانی + مصالح = ساختمان.

درایران مصالح ساختمانی به علت تقاضای زیادو کمبودعرضه گران است. همچنین نیروی انسانی ـ که باآنکه مهارت هنرهای فرنگی خودرا ندارند ـ در برخی مواردچند برابرشان مزد میگیرند که آنهم بعلت نبود ضابطه و کمبود زمینه و افزایش تقاضاست.

گذشته ازاین ها یکی ازعلل افزایش بیرویه‌قیمت‌زمین بخصوص خانه‌و آپارتمان در ایران وجود رابطه‌ها و دلالهائی است بین سازنده و خریدار بدین معنی که اغلب بسازو بفروشها در پایان کار باصطلاح کفگیرشان به ته دیك میخورد و چون به پول نیاز دارند این آپارتمان هاوخانه‌هارا به این واسطه ها می‌فروشند. و اینها هم که دیگر دراین کار حرفه‌ای شدند وازاین راه به‌سود های کلان وبادآورده‌ای رسیده‌اند به قیمت گزاف به مشتری می‌فروشند.

عامل دیگر گرانی مسکن در ایران بالابودن نرخ بهره مسکن بانکهاست. به‌گفته این کارشناس اقتصادی بهره بانکی وام مسکن در اروپا و آمریکا چهار تاپنج درصد است در حالی که درایران این رقم از ۱۴ درصد تجاوز می کند. مهمتر این که دراروپا هم‌مبلغ وام‌مسکن بالاست‌وهم‌مدت‌بازپرداخت آن زیاداست در حالیکه بانکهای مایلی لندن زندگی میکند می‌تواند صبح باقطار در لندن‌سر کار برودو عصر با همان ترتیب به منزلش برگردد ولی درایران ـ بخصوص درتهران ـ بعلت نبودن وسیله سریع ارتباطی بین شهر و شهرك ها کسی رغبت به‌شهرك نشینی‌نشان نمی دهد. چون‌اغلب این شهرکها فاقد سرویس های شهری هستند و اگرکسی فاقد وسیله نقلیه شخصی باشد به هیچوجه نمی‌تواند یا از محدوده تهران خارج بگذارد. با این ترتیب شهر هائی چون تهران‌عملا مسدود میشوند و تمام فشاردشهر نشینی به‌مراکز و اطراف آنوارد میشود.

به اعتقاد این کارشناس دولت ضمن نظارت شدید بر کار های ساختمانی بخش خصوصی وایجاد تسهیلات لازم برای پرداخت وام های مسکن باید با ایجاد وسایل شهری مردم را به شهرك نشینی عادت دهد.

ما ضمن این که بهره زیادی‌از وامهای مسکن دریافت میکنند، هم مبلغ وام‌شان نسبتا محدود است و هم مدت باز پرداخت‌آن کوتاه. بعنوان مثال اگر یك بانك در اروپا یا آمریکا سیصد هزار تومان وام مسکن با بهره ۴ درصد بدهد این مبلغ ظرف ۱۵ تا بیست سال مستهلك میشود در حالیکه اگر کسی همین مبلغ‌را از بانکهای ایران بگیرد هم بهره‌اش ۱۳ تا ۱۴ درصد است هم مدت بازپرداخت آن ۶ تا ۸ سال، البته سوای وامهای پس‌انداز مسکن که چون وامخواه باید مدت معینی پولش‌را دربانك بلوکه کند از شرایط بهتری استفاده میکند.

به‌این مشکلات باید یك‌نکته اساسی و بحث‌انگیز رااضافه کرد وآن محدود بودن شهر ها و عدم ارتباط صحیح و سریع بین شهر ها و شهرك‌هاست.

در اروپا مثلا کسی که‌درشصت

برای فروش
واشنگتن دی‌سی ـ طبقه‌ای لوکس و بسیار لوکس در زمینی بمساحت یك‌جریب با منظره عالی شامل ۶ اطاق‌خواب ـ ۵ حمام ـ اطاقهای نشیمن، کار، پذیرائی و صبحانه وسیع با آشپزخانه مدرن و گاراژ برای پارك ۲ ماشین هزمارلستان ماریلند به فاصله ۳۰ دقیقه از واشنگتن دی‌سی بمبلغ سر ۱٫۵۹۰٫۰۰۰ دلار لمحه فروش میباشد. طالبین میتوانند روز های شنبه تا چهارشنبه بین ساعات ۹ صبح تا ۵ بعد ازظهر باتلفنهای ۸۵۹۹۷۱ـ۰ آقای هوارتز تماس گیرند

خانه طاوس
۴ آپارتمان ۳ اطاق خوابه کف موکت با شوفاژ ۹۲۰ هزار تومان فروش
تلفن ۶۲۸۲۳۴
ن ۳۰۴

خانه در لندن
SWISS COTTAGE
خانه‌های نوساز بسیار لوکس ومدرن، شامل سه اطاق خواب، ناهارخوری، اطاق پذیرائی، مجهز بکلیه تأسیسات لوکس و گاراژ اختصاصی.
قیمت از ۴۳٫۵۰۰ پوند
تلفن تلکس و آدرس دفتر لندن Telex:915274 TEL:589.2190
Mr. KING, 12A, Albert Hall Mansions, Kensington
مشاوران سرمایه‌گذاری بین‌المللی تلفن ۸۵۰۶۹۰-۸۵۰۶۲۹

... خودتان مقایسه کنید!

حساب پس انداز
خانه
با نگ عمران
یکمیلیون
تومان
وام تهیه خانه یا آپارتمان
باحداقل بهره بانکی
باقساط ۲۰ ساله میپردازد
پس‌انداز کنندگان وام خانه میتوانند:
۶ ماهه یك برابر پس‌انداز حداکثر ۷۵۰ هزار تومان
۱۲ ماهه دو برابر پس‌انداز حداکثر یکمیلیون تومان
۱۸ ماهه سه برابر پس‌انداز حداکثر یکمیلیون تومان
۲۴ ماهه چهار برابر پس‌انداز حداکثر یکمیلیون تومان
۳۰ ماهه پنج برابر پس‌انداز حداکثر یکمیلیون تومان
۳۶ ماهه شش برابر پس‌انداز حداکثر یکمیلیون تومان
دریافت دارند

عمره نوروزی
هموطن عزیز در این سفر روحانی‌عیدی گرانبهای خود را از ما دریافت نمائید.
مدینه ـ مکه ـ شام
باامتیاز سازمان حج و اوقاف ایران
مدیران گروه
حاج سیدمهدی سادات و حاج سیف‌اله باقرزاده درمعیت حضرت آیت‌اله حاج شیخ احمدعلی‌احمدی شاهرودی ـ تاریخ حرکت ۲۶ر۱۲ر۳۵ برگشت ۲۱فروردین‌ماه ۲۵۳۶
مبلغ هزینه سفر ۸۵۰۰۰ ریال
نشانی: تهران ـ خیابان‌شهبازجنوبی (تیردوقلو) ـ پلاك ۳۵۶ و ۳۵۴ تلفن دفتر ۳۵۳۵۴۳ ـ منزل ۳۵۸۷۱۶

محکم‌تر از محکم
یعنی ...
قفل زایس ایکون
ZEISS IKON

چهارشنبه ۱۱ اسفند ماه ۲۵۳۵ ـ شماره ۱۵۲۵۲

اطلاعات

بنیانگذار: عباس مسعودی .
صاحب امتیاز ومدیر: فرهاد مسعودی

سال پنجاه‌ویکم
محل اداره: خیابان خیام. ساختمان اطلاعات.
تلکس. ۲۱۲۳۳۶ـ تلگرافی: اطلاعات ـ تهران
تلفن ۳۲۸۱

سرمقاله

توریست چرا میخواهد؟

دیشب یکی از خوانندگان‌ما تلفن کرد وراجع به سرمقاله اطلاعات «گشت‌های داخلی» نکته‌ی را متذکر شد که‌چون مورد تائید ما است، مناسب دانستیم بعنوان تکمله یا تبصره‌ی برمقاله دیروز عنوان کنیم .

خواننده عزیز ما که به‌اختصار خودرا «صفا» معرفی‌میکرد گفت: اینکه شما نوشته‌اید جاذبه‌های توریستی در ایران زیاد است و باید آنها را وسیله جلب توریست قرار داد ، نصف واقعیت است و اگر نصف دیگر قضیه‌را نادیده بگیریم یا مجمل بگذاریم موضوع از صورت « حرف » خارج نخواهد شد . جاذبه‌های توریستی از قبیل بناهای تاریخی، موزه‌ها، قصرها و زیبائی‌های طبیعی موثرترین عامل برای جلب توریست بشمار می‌آید و در این تردید نیست. اما عوامل دیگری هم باید درکنار این عامل قرار گیرد تابقول شما رغبت مسافران را درتوریست داخلی یا خارجی برانگیزد .

این عوامل بترتیب اهمیت عبارتند از وسیله نقلیه ، جاو مکان، غذا، محیط انسانی مطلوب و بعدهم سرویس‌های مختلف. اگر عالی‌ترین بنای عالم‌اگه شاهکار ذوق و صنعت‌و هرگوشه‌اش یادگاری ازیک‌عصر ونمایشگر یک حادثه بزرگ تاریخی باشد در کنار دریاچه حوض سلطان قم» قرار دهند کسی برای دیدن آن رنج سفر را برخود هموار نمیکند مگرآنکه حرفه‌اش چنین سفر پرمشقتی را اقتضا کند و مهندس معمار یا باستان‌شناس یا مورخی باشد که بخواهد در زمینه کار تخصصی‌خود مطالعاتی صورت دهد .

توریستی که مورد نظر شماست چون در درجه اول‌بقصد استراحت و تفرج و حتی تفریح بار سفر می‌بندد و قصد ریاضت‌کشی ندارد، قبل از هرچیز باید اطمینان پیدا کند که این آمدورفت برایش لذت‌بخش و خاطره‌انگیز خواهد بود. میتواند به مقتضای فصل از آب‌وهوای خوش استفاده کند. در هتل خوبی اقامت کند، غذای خوب بخورد، از سرویس‌های خوب بهره‌ور شود، چیزهایی بعنوان یادگار یا به رسم خودمان تحفه و سوغات بخرد، ضمنا از جاهای دیدنی هم دیدن کند. وقتی این عوامل و امکانات باهم جمع شد نقطه موردنظر به یک مرکز توریستی تبدیل‌میشود و البته‌بتدریج برررونق‌اقتصادی واجتماعی آن می‌افزاید .

در مراکزی که شما به آن اشاره کرده‌اید همه این مزایا باهم و درکنار هم به‌چشم میرسد . حتی دولت‌ها و مقامات‌محلی که به اهمیت توریسم و آثار آن توجه دارند سعی خود رابکار میبرند تا هرچه بیشتروسایل آسایش و راحت و درنتیجه‌جلب رضایت توریست جماعت را فراهم سازند.

اما اگر وضع جزاین باشد، یعنی درکنار عوامل جذب توریست، عوامل جلب رضایت توریست فراهم نباشد کافی است چند دسته مسافر بروند و بازگردند و خاطرات ناخوش خود را برای دیگران بازگویند تا شهرت سوئی برای آن نقطه‌حاصل شود و تاثیری منفی در اذهان باقی گذارد که آن «جاذبه» را به «سالبه» تبدیل کند.

مقالات واندیشه‌ها

شرط اصلی خاتمه بحران...

از : استاد محمد محیط طباطبائی

هفته پیش پیشکار اتریشی سازمان ملل از کشور هـای دخیل در کشمکش خاورنزدیک بـرای پژوهش و سنجش نظریات آنان در باره کیفیت برقراری صلح دیداری به عمل آورد . پس‌ازاونیز وزیر خارجه جدید آمریکا به همان‌قصد خیر، از این ناحیه دیدن کرد و بـا اطراف دعوی درباره ایجادصلح پایداری درمنطقه وارد گفتگو شد.

یک مراجعه کلی وجامعی بموضوع کشمکش دو طرف‌ازسال ۱۹۴۸بدینطرف نشان میدهد که منشاء اصلی‌این اختلاف واضطراب زدوخورد تنها مساله سکونت ومالکیت سرزمین فلسطین بوده که ایـن آتش را از اول در این ناحیه برافروخت وشعله های آن به لبنان‌وسوریه وماوراء اردن و صحرای سینا و مصر کشیده‌شد ودر طول مدت بیست واندی سال همه ارکان سیاسی و اجتماعی واقتصادی منطقه را فراگرفت، چه‌بسا ساختمانها و سازمانهای سیاسی را که فروریخت و غالب رجالی راکه در این دعوی بشکلی از اشکال دست دخالتی داشته یا آخته بودند از میان برداشت. به طورکلی طبقه اول عوامل را در لبنان وسوریه‌وماوراء اردن و مصر از مسند سروری فـرو افکند و درهرجائی بساطی تازه گسترد. مردم ساده و نیکونهاد و بیچاره فلسطین که قربانی مطامع واغراض سران کشور های عربی همسایه و تعهـدات نهفته و آشکارای قدیم و جدید آنان‌درپرتوقالب‌گیری وضع سیاسی منطقه شده بودند ، دراثر زودباوری خود ، فریب وعده پوچ فرماندهان نظامی جـانب عربـی را خوردند که برای هرحرکت‌حمله ودفاعی ناگزیر از کسب اجازه مخصوص مقامات سیاسی ودر گرومرونهی عناصرسیاسی متعهد بودند و سراسیمه خانه‌وزمین وده وشهر وروستای موروث ازنیاکان خود را وحشت زده به امید بازگشت رها کردند وبه نورسیدگانی سپردند که هفتاد سال متوالی برای رسیدن به چنین روزی در اروپای غربی و مرکزی و شرقی نقشه‌ها کشیده و انتظار برده بودند و در طی‌دو جنگ جهانی بمهای سرنگون دولتهـا و مملکتها وخاندانها ورژیمها مقدمه ایـن وضع رقتبار را بـرای مردم جاهل و فقیر و بی سرپرست وزودباور فلسطین فراهم آورده بودند .

بدیهی است سرمایه وسیاست و صنعت و قدرت نظامی اروپـای غربی ازچنین‌وضع‌تحمیلی پشتیبانی علنی میکرد وهر قدمی که‌برداشتند وهر قلمی که در روی کاغذ نهادند و هرسخنی که در محافل بین‌المللی برزبان آوردند همه برای تنفیذ و تامین چنین نقشه بیرحمانه‌ای بود که در طرح آن جدا جدا ازیاری ومددکاری وراهنمائی وطرفداری‌از یک طرف دریغ نورزیده بودند .

درنتیجه خطاها واشتباهات پیاپـی دول عربی منطقه ، پشت سرهم حوزه نفوذ واجرای نقشه را وسیع‌تر کردند ، تا آنکه در ۱۹۶۷ بدان خطی رسیدندکه درپشت سر آن دیگر انتظـار کوشش سودمندی برای احقاق حق مردم‌فلسطین از هیچ سو نمیرفت. آن نسل گریخته از بوم و برنیاکان که در زیر چادر هـای پناهندگی سازمان ملل درکشور هـای مجاور فلسطین‌بسر میبردند هیچ‌آرزوئی دردل خود جز بازگشت به بوم وبراصلی خود نمیپروردند . ولی در تحقیق وسایل واسباب آن هنوز راهی جز امید بـه تحول اوضاع سیاسی ممالک همسایه فلسطین در سرنداشتند . نسل‌جوانی که درزیر چادرهای پوسیده سازمان ملل به دنیا آمد و درزیر همان چادرها درس خواند و به آرزوی بازگشت به وطـن اصلی درزیر سقف بام خانه‌های پدرانش روز میشمرد وهیچگونه نشانه امیدی در پیشانی کسی نه سیاست وانسانیت و اقتصاد جهانی و نه عربی نمیدید، لذابه تقلیدخرابکاران هماگنای اسرائیلی کـه درسال ۱۹۷۴ فضای فلسطین را ظاهرا چنان برمامووران انگلیسی تنگ گرفتند که سرانجام به همین بهانه سلاحهای انباشته در مخازن نظامی فلسطین‌رابرجا گذاشتند و بدون آنکه انتظار واگذاری حکومت و نظمی را که بیست واندسال پیش از جامعه ملل به عنوان حمایت تحویل گرفته‌بودند بیک مرکزبین‌المللی یا حکومت محلی‌صلاحیتداربسپرند،ناگهان ازسرزمین‌زیرحمایت‌خودباعجله‌به‌دررفتندو دست مسلح دست‌آموزان خود را دراجرای‌نقشه‌های منظور ومحسوب بازگذارند. آری آوارگان‌عرب ازاین روش رعب‌انگیز هاگانا در مقام‌تقلید برآمدند . اکنون پس از چند سال تمرین و ممارست این روش تقلیدی قدرتی موثر و مخرب در کنار دو میلیون فلسطینی بی‌تکلیف و بـی سرپرست به وجود آمده که آرزش آن در اثنای جنگهای محلی لبنان به‌خوبی شناخته شد و نشان داد که قدرت عمل او برنظام بیست هزار نفری کتائب مسیحی لبنان که‌بیست سال برای روز جنگ آماده شده‌بود فزونی دارد و کفه نبرد را درلبنان به سود طرف مخالف فرود آورد.

بنابراین ، بعد از جنگهای مکرر و پیروزیها و اشغال سرزمین‌های تازه و بریدن جناح‌شرقی این قدرت نوزاد ، اکنون . کانون خطری در سراسر منطقه وجود دارد که تنها وقتی به بوم و برخود برگردد ودر جای آسوده‌ای از محنت سرگردانی و آوارگی نجات یابد شاید از حدت و حرارت و برافروختگی‌آن‌بکاهد .

انکار وجود فلسطینی وقتی میسر بود که‌چنین انعکاس‌سوزنده‌ای از سرگذشت فلسطین در پیرامـون فلسطین بوجودنیامده‌بود. یکوقت کارگردانان سیاست «تل‌ابیب» چنین می‌اندیشیدند که مرور زمان اثرخود را در تسکین این سوز وگداز بومی می‌بخشد و قضایا مانند مرده کفن شده‌ای‌به‌تابوت تاریخ سپرده میشود و فضا برای تنفس آزاد مهاجران روسی و آلمانـی که بجای این آوارگان نشسته‌اند بی‌مانع میگردد.

حوادث به‌مرور زمان عکس این تصور را نتیجه بخشید و استفاده از اوضاع جهانی و افزایش قدرت جبهه مخـالف استعمار و استثمار فضـای بین‌المللی را برای نخستین‌بار برکسانی تنگ کرد که نیمقرن از برکت آزادی و گشادگی آن برخوردار شده بودند.

وجود مصر و سوریه و لبنان و عربستان سعـودی و ماورای اردن در مقابل یهود تبعی است نه اصلی . اصولا میان آنان با حکومت تل‌ابیت هر اختلافی هست مربوط به موضوع فلسطین و فلسطینـی است. جنگها، شکستها، عقب‌نشینیها و پیروزیها ، موضوع خارج‌از حدود فلسطین‌نداشته و در این سی سال هرچه‌شده و هرچه پیش آمده هر قراری که داده شده ، به امر فلسطین و فلسطینی و غصب حقـوق آنان میگردد.

هرگونه مذاکره و مصالحه و اتفاق موافقی‌که‌میان اطراف قضیه رو بدهد و مربوط به حل مشکل فلسطین نباشد از توفیق قبول و دوام اثـر بی‌نصیب خواهد ماند .

در این مدت قریب سی سال خسارتهای جانی و مالی و ارضی که به‌مصرو سوریه و لبنان و اردن وارد آمدنتیجه برهم‌خوردگی روابط دوجانبه میان طرفین کشمکش نبوده تا از برکت مذاکرات وسازش‌های دوجانبه آثار آن زایل گردد بلکه همه این‌خسارتها وآنچه که از زیانهای مالی و جانی برعراق و عربستان سعودی و کویت هم وارد آمده مربوط به سرگذشت و سرنوشت مردم آواره فلسطین بوده که خاطره تلخ پیش‌آمد ناگوار آوارگـی و پراکندگی آنان ، موجب‌تاثر و تالم و عدم رضایت صـد میلیون عربی است که ایـن پیش‌آمد را هنوزهم به حساب عدم لیاقت و کفایت زمامداران خود می‌شمارند و به مشکلات زیر پرده دیگر توجهی ندارند.

این عدم رضایت روزی ریاض صلح نخست‌وزیر لبنان و ملک‌عبدالله امیر اردن را درمعرض خطر قرار داد و نظامیان سوریه و مصر و عراق و یمن و سودان و لیبی را به انقلاب وسرنگون کردن رژیمها وادار ساخت. هنوز دنباله ایـن حوادث بطور کامل قطع نشده و هرلحظه‌ای انتظار حادثه‌ای‌نامطلوب میرود، ولی نتیجه هر حادثه تازه‌ای از همان قماش گذشته خواهد بود. یعنی بریدن رشته‌های ارتباط جهان عرب ازجهان غرب و هرگونه‌آرامش و تغییر جهتی که در این زمینه دیده شود موقتی میباشد ، ووقتی می تواند شکل ثابت و قابل اعتمادپیدا کند که مشکل فلسطین به حل‌نهائی رسیده باشد. اگر دل سیاستمداران تل‌ابیب به قبول این معنی رضایت نمیدهد و هنوز در اندیشه انگلیسی و جیب آمریکائی و دست روسی و باج آلمانی برای خود انتظار فرجی دارد ولی انگلیس و امریکا و آلمان وروس نباید تا این اندازه وضع سیاسی خود را در حوزه دریای مدیترانه و خلیج فارس و دریای سرخ مشوب به بدبینی و بدگمانی و بی‌اعتمادی مردم ساحل نشین‌این حوزه‌ها باقی دارند و به جـای دفع‌الوقت و زمینه‌چینی جهت‌ادامه این وضع متزلزل و خطرناک بـه جنبه‌هایی عالیتر سیاست جهانی و صلح و انسانیت بنگرند وهردوطرف را در دوکنار مجلس مذاکره ومردم فلسطین را درمیان بگذارند وترتیبی بدهند که ریشه کشمکش و اختلاف و ناسازگاری و خطر روزافزون با شیوه کامل امر فلسطین و حقوق فلسطینی یکباره برکنده شود. آری این مشکل ، مشکل فلسطین است ، نه مشکل مصر و سوریه و لبنان و حضـور فلسطینی در مجلس مذاکرات شرط اساسی حل این‌مشکل است .

شعور حیوانات

سگ باسواد

پزشک مرکز بهداشتی «گرزه» بودم یکتوله سگ شیری داشتم‌که‌خودم‌بزرگش کرده بودم .

سگ ریزه و پشم آلوئی بود . پشم هایش چنان تـو صورتش میریخت که چشم هایش دیده نمی شدند . اسمش‌راتوپ گذاشته‌بودیم. بقالی در همسایگی ما بود که همه او راعمو امین‌صدا میزدند ، عمو امین توپ‌را خیلی دوست داشت. اغلب با بیسکویت از او پذیرائی میکرد .توپ‌آنقدر لوس‌شده بود که هربیسکویتی رانمی خورد . به بیسکویت‌خاصی علاقه داشت و فقط آنرامی خورد .هرچقدر هم گرسنه بود ،لب به بیسکویت‌دیگری نمیزد .حتما باید همـان بیسکویت خاص را میورد

در جلسه مهمانی که به مناسبت پایان دوره خدمت بخشدار « گرزه» برپا شده بود ، شرکت داشتیم . سر شام صحبت سگ پیش‌آمده بود .هرکس‌از سگ‌خودش تعریف میکرد . منهم ازسگ خودم تعریف کردم . گفتم‌که سگ من‌هر بیسکویتی‌را نمی خوردو بین تمام بسته های بیسکویت ،اسم کارخانه‌های بیسکویت‌سازی را میخواند و بیسکویت‌ساخت کارخانه مورد علاقه‌اش‌را جدامیکند و میخورد. یکی ازمهمانان گفت :

« چنین چیزی غیر ممکن است »

سرپنجاه لیره شرط بندی کردیم . همه به بقالی عمو امین رفتیم . عمو امین‌هفت‌هشت بسته بیسکویت مال کارخانه‌های‌مختلف راجلوی توپ گذاشت روی تمام این بسته ها اسم کارخانه‌هـای سازنده چاپ شده بود .

توپ مثل اینکه سواد داشت و داشت‌اسم کارخانه ها را از روی بسته ها می خواند،بسته های بیسکویت را پس و پیش زد و بعد همان بسته مورد علاقه‌اش را از آن میان بیرون‌کشید و پاره کرد و خورد .

همه گفتند :

بله ، این سگ مارک و اسم کارخانه را تشخیص‌می دهد .»

من شرط را برده بودم‌و پنجاه لیره برنده شدم .

سگ راهنما

یک روز با اتوموبیل‌یکی از دوستانم از « سینوپ»به «آگلیمان» میرفتیم ، جاده های سینوپ خیلی تنگ و پرپیچ و خم‌است. وقتی‌یکی از پیچ های تند را رد کردیم در وسط جاده چشممان به سه تا گوساله افتاد که‌وسط جاده روی‌زمین‌لمیده بودند. دوستم ترمز کرد و بوق زد ما همه شروع کردیم به‌سرو صدا که گوساله ها پـا شوند و از وسط جاده بروند . اما گوساله ها ابدا گوششان بدهکارنبود ،حتی سرشان‌را برنگرداندونگاهی هم به ما نکردند .دهاتی ها در کنار جاده داشتند خرمن میکوبیدند . آنها را صدا زدیم که گوساله هایشان از وسط جاده کنار بکشند . یکی از دهاتی ها سگش را صدا زد . سگ مثل تیری از جادر رفت و بطرف ما دوید .پارس کنان روی‌یکی از گوساله ها پرید وولش نکرد تا اینکه گوساله پاشد، سگ او را جلو انداخت‌و به کنار جاده راند.بعدپارس کنان آمد سراغ آن یکی‌هاو بهمین ترتیب آن‌دو تای‌دیگر را هم بلند کرد و از وسط جاده رد کرد وبرد طرف خرمن . آنوقت بعد ازاینکه کارش تمام شد ، خودش رفت روی یک بلندی و مغرورانه سینه‌اش را جلو داد . وقتی با اتوموبیل‌از جلوش‌ردمیشدیم ،چشم‌هایش را به‌مادوخته‌بودو تا وقتی که کاملا دور شویم ، بـا نگاهش ما را دنبال کرد .

عزیز نسین

کامیون زباله کش بجای قفل اتومبیل

از: علیرضا صدری علائی ـ پاریس

مطالب روزنامه اطلاعات شماره ۱۵۲۳۴ را بتدریج‌می خواندم ، راستش چون‌در یک کشور خارجی هستم اخبار و گزارش های‌داخلی بیشتر برایم جالب توجه‌تر است تااخبار خارجی، شاید این ناشی از حس وطن ـ پرستی شدید من باشد کـه دوست دارم لحظه به لحظه از پیشرفت های حاصله و علمی و هنری و انسانی در ارمغان های‌جدید صنعتی و کشورم آگاه باشم. بهرحال در شماره‌ذکر شده‌درصفحه ۳ به خبری تحت عنوان «کوچه های تهران‌زیر انبوه برف» که طی آن از تراکم زباله ها روی برف هاو عدم امکان حرکت گاربهای‌دستی در کوچه ها برای جمع ـ آوری آشغال برخوردکردم. چند صفحه بعد ، یعنی در صفحه آخر همین شماره ، گزارشی تحت عنوان« قفل پلیس‌راهنمائی جرائقال‌غول پیکر را از کار انداخت » خواندم .

این دو خبر مرا به فکر فرو برد ، هردو مربوط به شهرداری میشود . جمع کردن زباله یعنی ضدسلامت ضد تندرستی، ضد بهداشت محیط زیست ، ضد زیبائـی شهرازواجب ترین‌وابتدائی ترین کار های شهرداری‌یک شهر است اگر ۲۰ سال‌پیش کامیون ها و سواری ها جرائم خودرا نمی پرداختند اختراعی‌بنام«قفل مخصوص جهت بی‌حرکت کردن ایـن وسائل نقلیه نبود ، لیکن در همان زمان ، رفتگران زحمتکش صبح‌زود به‌نظافت کوچه هاوجمع آوری‌زباله می پرداختند . اگر قفل مخصوص ارمغان دنیـای تکنولوژی و پدیده جالب توجه برای شهرداری جهت انطباق با دنیای ماشینیزم و سرعت است، پس‌چراماشین های زباله کشی این چنین مورد استقبال قرار نگرفته است ؟

همگامی و همکاری در جهش های اجتماعی و صنعتی‌باید همه جانبه باشد. اصولا در اروپااین قفل‌های مخصوص جهت بی حرکت کردن اتوموبیل‌هائیست که موجب انسداد پیاده روها ویاخط‌کشی های مخصوص عابر پیاده میشود.از سوئی ماموران ماشین های زباله کشی سقف بسته در صبح خیلی زود‌از جهت‌جلوگیری از فشار به ترافیک شهر وظیفه جمع کردن آشغال ها را دارند وساعت ۱۰ صبح دیگر نمی توان آشغال در کوچه و بزار دید.حل چطور شهرداری اولی را نه تنها قبول بلکه مفهوم تازه‌ای به آن داده‌و دومی را از حدود انگشت شمار توسعه نداده است ، شاید حکمتی باشدکه‌به عقل‌ناقص من مفهوم نگردید .

ای کاش روزی فرارسد که دیگر برف و بوران‌باعث سبز شدن زباله ها بر روی برف ها نگردد ، وایکاش‌نیز روزی زباله‌کش های گاری بدست افزارکار بهتری‌داشته باشند .

به‌ساحت پاک حافظ، اسائه‌ادب نکنید!

از: محمود اسلامی‌شعار

من سخنان استاد جلال همائی را از رادیو نشنیده و عبارات و اشاراتی که فرموده‌اند نمیدانم ولی قدر مسلم آنست که همـه فرمایشات این استاد سخن را دانسته ودانسته بمثابه گوهر گرانقدری میپذیرم و به عظمت روح و طبع حساس و وسعت ذهن وژرفای اقیانوس بیکران دانش وبینش این دانشمند آزاده وبیریا ارج وارزش عظیم قائلم ، نه تنها این بنده بیمقدار ، بلکه هزاران هزار نفر دیگر چنیـن ارادتی نسبت به استاد همائـی دارند. این نکته را نیز متذکـر شوم که در همه عمر با این مرد خردمند و شاید درویش مسلک وعرفانی از هیچ طریقی درتماس نبوده و کمترین سابقه آشنائی با او ندارم و حقیقتا خود را کمتر و کوچکتر از آن میدانم که بتوانم شمه‌ای از فضائلش را توصیف کنم، اما ناچارم درپاسخ مقاله آقای مهدی سهیلی که طـی آن به حافظ وهمائی هر دو تاخته‌اند، مسائلی را تذکر دهم.

شاعر گرانمایه خود بهتـر میدانند که گذشت و اغماض در ذات خدا وصفت پیامبران‌و بزرگان و عقلا وعرفا است و ما نیزکه افراد ناس جامعه آدمیانیم ، بحکم فطرت و به تبعیت از شیوه‌مرضیه آنها که در سطح فوق بشر عادی مقام دارند، باید این سنت والای انسانیت را سرمشق خود قرار داده و از آن پیروی کنیم واگر هم احیانا و بفرض محال ازکسی یا شخصیتی از هر فرقه ومرام، از دیده ظاهر بین ما بشر خاکی وعادی، لغزشی دیده شد از نظر بزرگواری وکف نفس بر او خرده نگیریم و ایراد واعتراض وارد ندانیم. مگر خود ما خاکیان چه وکه هستیم؟

آقای سهیلی! همچنانکه از نام خانوادگیتان پیدا است وصیت شهریتان، موید ستاره علم وادب، است، بی‌اغراق وبدون هیچگونه تکلفی اگر همه ماها (افراد بشر از هر طبقه ومرحله و مسلکی) در نهایت اختیار و آزادی وعاری از هرحب‌وبغض‌کتاب نفس‌خویش را بگشائیم و در محکمه وجدان، رفتار وگفتارمان را در میزان‌عدل وانصاف بسنجیم مسلما وبی‌تردید خود را مستحق ایراد واعتراض خواهیم دید و در خود ملامت وشماتت که گفته‌اند: پاک شو دل وپس دیده برآن پاک انداز!

آقای سهیلی! مگر حافظ چه کرده وچه گفته وچه عمل‌خلاف شرع وعرف مرتکب شده کـه اینچنین‌بیرحمانه‌و باکمال‌بی‌انصافی باو تاخته‌اید؟ اگر استاد شما تنها اشعار وتک بیت‌ها و غزلیاتی از این قبیل است که در مقاله خود مرقوم داشته‌اید، این دلایل بهزار ویک دلیل مردود و حتی از نظر عرفاوعلاو سخن‌شناسان درخور ایراد واعتراض است.

وانگهی، مگر اغلب شعرا و نویسندگان متقدم‌ومتاخر ومعاصر از هر نسل وهر زمان و هردیار در آثارشان و حتی خود آن جناب در کتاب (خوشمزگیها) انواع واقسام «لطایف» نوشته نشده و بصور مختلف تعریف ، توصیف، طنز، تمجیـد و غیره ، بصورت نظم ونثر چاپ ومنتشر نگردیده است؟ مگر در دیـوان استاد سخن افصح‌المتکلمین شیخ سعدی علیه الرحمه ، در گلستان‌و بوستان این سخنور نامی و همچنین در قسمت مطایبات ایـن کتاب گونه‌گون‌مطلب و موضوع شوخی وجدی وواقعی و تصوری ذکر نشده است؟

اغلب وشاید همه شعرا کم و بیش درگفته‌ها و نوشته‌های‌خود آثار واشعاری از این قبیل(هـر نوع) چاشنی مطالب خود کرده تا خواننده بوجد آید و بمطالعه گفتارشان بهتر و بیشتر راغب ومحظوظ گردد واینگونه سخن گفتن و شعر سرودن هرگـز دلیل این نبوده و نخواهد بود که اعمال و افعال و ثبات شاعر نیز برروال گفتارش یا شعرش یا سخنش منطبق گردد.

واگر بزعم شما، میزان‌شناسائی وبرداشت آنجناب از شعرابطور اعم و حافظ بنحو اخص تنهـا سروده آنها است، بنابراین و با تشریحی که بعمل آمد باید همـه شعرا و نویسندگان را خطاکار و شرابخوار دانست .

بقول حکیم عمرخیام:

گویند مرا می‌پرستم، هستم
گویند مرا فاسق ومستم،هستم
در ظاهر من نگاه بسیار مکن
کاندرباطن چنانکه هستم،هستم

آقای سهیلی! نه در هر سخن بحث کردن روا است، خطا بـر بزرگان گرفتن خطا است!

استاد محترم! باتوجه و اقرار واعتراف‌به‌ژرفبینی وروشن‌نگری ومراتب فضل ودانش سرکاردر باره خواجه شمس‌الدین محمـد حافظ که صیت گفتار و حلاوت اشعارش از مرزهای ایران وهند وپاکستان و افغانستان و ترکیه‌و همه کشورهای آسیائی واروپائی گذشته و در افواه بین‌المللـی ساری و جاری است و بعلاوه میلیونها ارادتمند حضرتش اورا لسان‌الغیب دانند و بادیوانش‌تفال زنند وبا اشعارش راز ونیاز کنند، بی‌نهایت کم لطفی نموده ویکجانبه ویکطرفه قضاوت فرموده‌اید :

هرکس تنها بقاضی برود ، خوشحال برمیگردد!

دور ازشان و شخصیت شما است که این چنین بی‌پرده و بدون در نظر گرفتن اصول عالی انسانی حتی از نظر همکـاری ظاهری، به ساحت مقدس ایـن عارف ربانی اسائه ادب نمایند و آنچه در خورشان او نیست‌بوی نسبت دهند : حاشا والله!

شاعر گرانمایه! حافظ که‌اینک به‌ابدیت پیوسته از زمان ولادت تاروزگاری دراز و بی‌پایان زنده جاویدخواهدبود مثال‌خورشید فروزانی است که اشعه تابناکش را همه کس نتواند دید و این بدان معنی است که شعـاع فروزانش از زیر ابرهای غرض ومرض بیکسو زده شده و تنهـا طالبان معرفت را نور و صفا و جلا می‌بخشد.

شاعر و شعر شناس عالیقدر ! از دیده مجنون باید در جمـال لیلی نگریستن تاسر مشاهده‌ذات بیچون برنو تجلی کند).

شاعر بزرگوار! مگر خود آن جناب اغلب وبمکرات و بویژه شب شنبه‌ها و شب شعرا ازاشعار و غزلیات‌نغزوناب حافظ‌استمداد نکرده و به آنها استناد ننموده واز آنها بهره نبرده‌اید و مشام جان وروح مشتاقان شعر شناس را محفوظ نساخته‌اید؟

حداقل شایسته آن بود که‌پاس اینهمه لطف و شیوائی و زیبائی بویژه حقیقت ووحدت را که در اشعار حافظ بکار رفته حرمت نهید وارج وارزش قائل شوید، گرچه حافظ این شاعر بلندپایه که مستغنی از تعریف و توصیف است، در جوار رحمت‌حق آرمیده وحقیقت افکار و حلاوت‌گفتارش مورد احترام واعتقاد همگان‌است:

چهل سال قبل درهمین روز

در پشت پرده های‌سیاست چه میگذرد ؟

خبر بی‌اساس عجیبی دراین هفته در محافل سیاسی اروپا پیچید مبنی بر اینکه اعضاء حزب نازی همینکه نفوق و برتری خود رادربرلن‌احساس کردند در صدد خواهند بـود که اتریش را آلمانی کنند . حتی شایع شده بود که آقای فیلد مارشال هرمان گورینگ مخفیانه بدوک دووبندزور اطلاع داده است که بـرای ورزشهای زمستانی به اتریش نرود مبادا وقایع غیر منتظره او را دچار مخاطره نماید .

مستعمرات آلمان

آقای ریبن تروپ سفیرسابق آلمان در لندن که فعلا پست وزارت امور خارجه رادارد اخیرا اظهار داشته است کـه آلمان در برگشت مستعمرات خود اصرار دارد و اگرفشار لازم بر انگلستان وارد آورد نه فقط به مستعمرات خـود خواهد رسید بلکه دولتهابتمام تقاضاهای آن گوش داده و اسباب رضایتش را فراهـم خواهند کرد .

تجهیزات انگلستان

آقای موریس هانکی معاون کابینه انگلستان‌رامعین‌کرده‌اند که در وسائل حفظ و دفاع امپراطوری بریتانیا نظربدهد. تجهیزات جدیدانگلستان بحدی وسیع است که تنها شامـل جزیره انگلستان نبوده تقریبا برای تمام امپراطوری است . اولین قدمی که شروع بـه برداشتن آن نموده‌اند اینست که انگلستان را از سرتا پا مجهز کند. وقتی که انگلستان اینطور مجهز شد آنوقت هر هیتلر خواهد فهمید که باجبر و زورنمیتوانداعاده‌مستعمرات خود را بخواهد و موسلینی انگلستان را به جنگ تهدیـد نخواهد کرد .

آلمان و چك

روابط‌بین‌آلمان‌وچکوسلواکی بطرف تیرگی میرود . ایـن تیرگی تمام مربوط به یک زمین زراعتی است کـه در استکن «بوهمیا» واقع شده . مدیر روزنامه «زیت» مقالات شدیدی برضد آقای پاولیک که از اهالی چک میباشددرج نموده و انتشار میدهد کـه آقای پاولیک میخواهد زمین زراعتی خود را تبدیل به‌بنگاه «موسسه» تربیتی‌بنماید وچون این زمین در محیطی کامـلا آلمانی میباشد اقدام مشارالیه به ترویج تمدن چک‌ها در آنجا مناسب و مقتضی نیست. قیمت این زمین که روز اول ۸۰ هزار کرون بوده فعلا به ۱۸۰ هزار کرون رسیده است ولی آقای پاولیک حاضر بـه فروش آن نمیشود . چـون مقالات روزنامه فوق کم‌کم‌جلب نظر عمومی را نموده است دولت آلمان مجبـور شده اعتراضیه رسمی برای آقـای ادوارد بنش رئیس جمهوری چکسلواکی بفرستد .

کشتی های ژاپنی

جاسوسان انگلیسی کشف کرده‌اند ژاپن مشغول‌ساختمان کشتی‌هائی است که به مراتب بیش از ۳۵ هزار تن که مطابق قرارداد واشنگتن تعیین شده ظرفیت دارند . وقتی آقـای انکرسول رئیس اداره نقشه برداری ارتش امریکا به لندن آمد و مدارکی نیز برای‌صحت گزارشهای فوق همراه آورد و آنها را تحت مطالعه قـرار داد . ولی فعلا مسئله عمـده اینست که کانال پاناما کـه اقیانوس اطلس رابه اقیانوس کبیر متصل میسازد به حـدی باریک است که کشتی هـای بیش از ۳۵ هزار تنی‌نمیتوانند از آن عبور نمایند بنابرایـن امریکائیها تصور میکنند کـه فقط با یک وسیله ممکن‌است این مشکل را حل نمود آنهم اینست که کشتی های بیش‌از ۳۵ هزار تنی بسازند ولـی بطول آنها افزوده‌ازعرضشان کم کنند .

«نقل از اطلاعات ۱۱اسفند ۱۳۱۶ ـ ۲ مارس ۱۹۳۸»

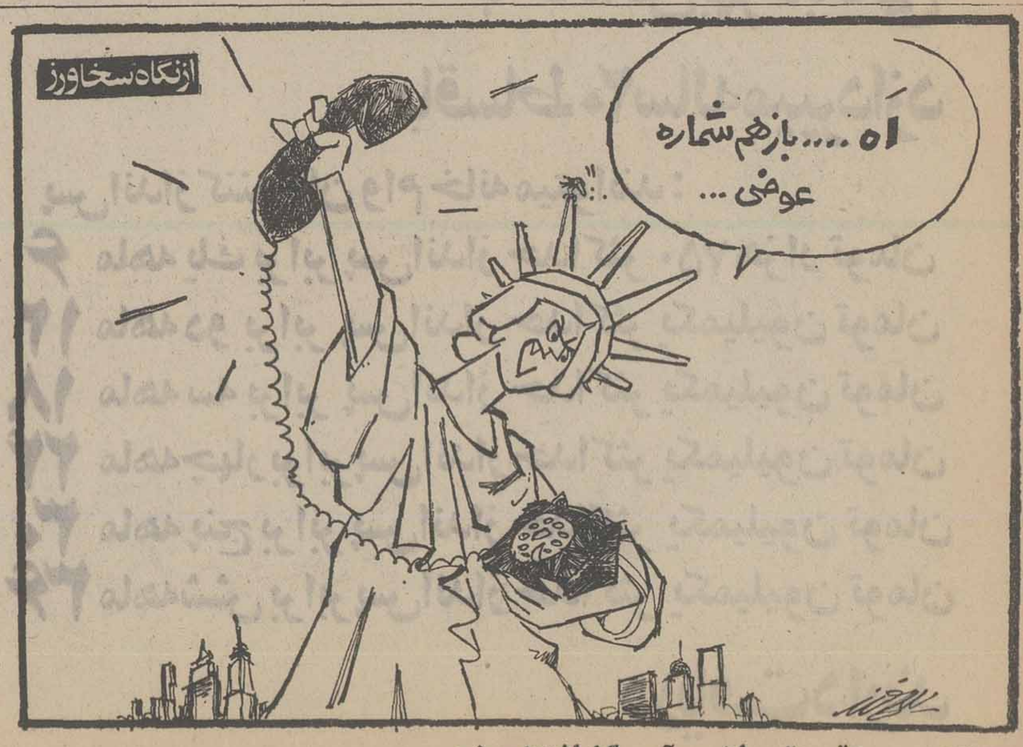

تلفن مستقیم تهران ـ آمریکا افتتاح شد

گفتگو با خانم جوانی که رئیس خدمات گورستان بهشت زهرا است

گزارش اختصاصی صفحه خانواده

زندگی شگفت انگیز یک زن در خانه مردگان

«... من مردن را درشستن و دفن کردن می‌بینم، آنقدر مرده دیده‌ام که از مردن حالم بهم میخورد و کلمه مرگ به‌آن مفهوم برایم معنی ندارد».

این گفته ، گردآفرید مفیدی ۳۰ساله رئیس خدمات گورستان بهشت زهرای تهران است .

گزارشگر ما می‌نویسد : برای اولین بار که با این خانم در بهشت زهرا برخورد کردم باورم نمی‌شد که یك خانم آنهم جوان و باطراوت در گورستان تهران کار کند. آنهم رئیس خدمات باشد که باید هرروز صبح به غسالخانه سربکشد و با کارکنان بهشت زهرا بگومگو کند و به‌فلان راننده آمبولانس بگوید که سریع برود سریع بیا و ازاین قبیل مشکلات ...

گردآفرید مفیدی لیسانسیه تزئینات از دانشکده هنر های زیبای تهران و خواهر برادران مفید چهره های سرشناس تئاتر، سینما و رادیو تلویزیون است.

۸سال پیش که قرار بود بهشت زهرا افتتاح شود گردآفرید که آنزمان دانشجوی دانشکده بود به عنوان یك کارمند موقت درسازمانی بنام «سازمان گورستان ها» و در شهر تهران استخدام شد ولی هیچوقت باور نداشت که روزی در گورستان بهشت زهرا کار کند تا این که با افتتاح گورستان او را به بهشت زهرا منتقل کردند.

مرگ همسر

خودش میگوید : دراولین روز هایی که به بهشت زهرا آمدم فکر نمیکردم من که لیسانسیه تزئینات هستم بتوانم در بهشت زهرا کار کنم .

ابتدا بخاطر دوری راه با مخالفت اعضای خانواده‌ام روبرو شدم ، اما بعد به‌این رفت‌وآمد های من عادت کردند .دراین میان شوهرم همیشه نگران من بود، اما سه سال پیش هنگام رانندگی جانش را از دست داد و اورا به بهشت زهرا انتقال دادند . از آنروز به بعد زندگی برای من رنگ دیگری گرفت .هر روز صبح ازخانه که به قصد بهشت زهرا حرکت میکنم اول با یك شاخه گل به سر قبر شوهرم میروم و به او سلام میکنم و سپس کارم را آغاز می‌کنم.

کشته شدن شوهرم و دفن او دراین گورستان مرا بیشتر پای بند کارم کرده است ، زیرا چه جایی ازاین بهتر که همیشه در کنار همسرم هستم.

زندگی در نظر من خیلی فرق میکند زیرا برخلاف دیگران گوش های من از آوای اذان و تلاوت قرآن پرشده است و هر روز بجای نوای موسیقی ،من تلاوت قرآن را می‌شنوم.

ـ از احساساتش در مورد مردن می پرسم . می‌گوید : من عمه جون مردن ـ منظورم مرده هـا ـ را دیده‌ام تصادفی ، خودکشی کرده ،سقوط کرده، دچار خفگی شده، براثر نزاع جانسپرده و ...

تنها مرده هایی روی احساساتم اثر میگذارند که جوان و هم‌سن وسال همسرم هستند ، زیرا مادران باچشمان اشك آلود ازمن میخواهند که سریعتر کارشان انجام شود، یعنی زودتر آنها را ازعزیزانشان جداسازم.

بهانه‌یی که من برای ادامه زندگی پیدا کرده‌ام اینست که نزد خود میگویم اینجا نوعی بهشت است ، با درختان سرسبز ،باغچه های شاداب و آوای خوش تلاوت قرآن .میدانم که وظیفه هرمسلمان است که مرده‌یی را بشوید و سپس او را دفن کند و من هم یك همچنین کاری میکنم. مرده‌شویی نمی کنم ولی در دفن مرده ها سهیم هستم.

نازك دل بودن برای من معنای به آن صورت ندارد. مرگ برای من روشن شده است ، زیرا همه گونه مرگ را باچشمان خود می ـ بینم.

ـ از مشکلاتش بعنوان یك زن در محیط گورستان می‌پرسم . می گوید: در اوایل خدمتم در بهشت زهرا باتعجب همگان مواجه شدم زیرا آقایی که می‌خواست بجه‌اش یا زنش و یا عزیزش را دفن کند وقتی به‌اتاق من می‌آمد دروهله اول متعجب میشد که چگونه زنی در بهشت زهرا آنهم بعنوان رئیس خدمات مشغول کار است ،ولی بمرور زمان بسیاری از مردم ونیز کارکنان اینجا به کار کردن من در بهشت زهرا عادت کردند.

از گردآفرین می‌پرسم مرگ را چگونه می‌بینی . میگوید: دراین که مرگ را باید پذیرفت شکی نیست ولی کلمه مرگ برایم بی تفاوت خانم گردآفرید مفید رئیس خدمات گزارشگر صفحه خانواده از زندگی صبر ، بردباری ،عطوفت و از دست بتواند واحد خدمات بزرگترین شده است. مرگ چیز بیخودی است و بنظر من راحت کردن خود آدم و عذاب دادن دیگران است .اگر دیگر بی وجود داشته باشند.

اصولا من مخالف زندگی نیستم ولی فکر میکنم که هیچوقت کلمه مرگ راحس نمی‌کنم .

ـ با مرگ همسرت تصمیم داری برای همیشه در گورستان بهشت زهرا خدمت کنی ؟

ـ من قبل از این که شوهرم در تصادف کشته شود میخواستم شغلم را عوض کنم ، ولی با از گورستان بهشت زهرا در گفتگو با سخن میگوید. دریك گورستان ،عطوفت و از دست رفتن همسر باعث شده که این خانم گورستان تهران را اداره کند.

دست دادن او دیگر نمیخواهم شغل دیگری داشته باشم. میخواهم برای همیشه کنار او باشم وتنها به او تعلق دارم و خواهم داشت.

درخاتمه خانم گردآفرید مفید یادآور شد ، من ازکسانی که اقوامشان را از دست میدهند و برای دفن به بهشت زهرا مراجعه میکنند تقاضا دارم که به‌این پیغام من توجه کنند. من بار ها مشاهده کرده‌ام که اطرافیان متوفی به‌عنوان دستمزد مبلغی به کارگران وکارکنان گورستان پول میدهند اما نمیدانند که‌این‌دادن پول باعث از دست دادن کار کارگرو یا کارمند بهشت زهرا خواهدشد . من دستورا کیدداده‌ام که کارگران وکارکنان حق‌ندارند ازمراجعه کنندگان پول دریافت کنند وباز هم از مردم خواهش میکنم که بهیچ عنوان پولی ازاین بابت پرداخت نکنند. زیرا دادن وجه همان و اخراج شدن گیرنده پول همان.

وقتی از بهشت زهرا بیرون می آمدم به‌خانم گردآفرید فکر می کردم که چگونه توانسته خودش را راضی کند که در محلی که همیشه انسان رابیاد مردن می ـ اندازد و همیشه باید شاهد گریه و زاری بستگان از دست رفتگان باشد کار کند... براستی یك روح سرشار از بزرگواری و صبوری میخواهد.

از حرمسرا تا مدرسه سکرتری

این عکسی است که در روزنامه «دیولت» چاپ شده است. خانم سکرتر باچادر و چاقچور سرگرم آموختن ماشین‌نویسی لاتین است.

این عکسی از یك خانم سکرتر عرب است که روزنامه «دیولت» چاپ آلمان آنرامنتشر کرده‌است.

روزنامه «دیولت» ضمن اشاره به‌این مطلب که‌این خانم برای تحصیل دوره علوم اداری به‌آلمان سفر کرده‌می‌نویسد: ادامه تحصیل در رشته تحصیلی مورد دلخواه در هر لباس و درهر شرایطی امکان‌پذیر است .

این سکرتر عرب که مایل نیست فاجوی فاش شود، هم اکنون در یك مدرسه‌عالی‌علوم اداری مشغول فراگرفتن ماشین نویسی به‌زبان لاتین است .

وی همچنین مترصد است که طرز نگارش و تهیه و تنظیم نامه های اداری را بیاموزد ، به کشور خود بازگردد و مشغول کار شود. احتمالا وی خشو حرمسرای یکی از شیوخ پولدار ،اما روشنفکر عرب است که نمیخواهد همسر یا همسرانش در کنج حرمسرا بمانند.

راما
(برادران طلائی)
در بزم خانوادگی
شهرزاد
شاعر رضا اول و صال شیرازی

فال فردای شما

● فروردین
روز خوبی را در پیش خواهید داشت
بشرط انکه برای کارهایتان برنامه ریزی کرده باشید.

● اردیبهشت
غرور بیجا را کنار بگذارید مسلماً محبت اطرافیان را جلب خواهید کرد.

● خرداد
روزتان را باخنده و شادی شروع کنید تا حاصل آن را در آغوش بگیرید.

● تیر
بایک تلفن دوستانتان را شاد کنید تا رنجیدگی ها را فراموش کنند.

● مرداد
از مشاوره و مضاخبه نهراسید. درکارهایتان موفق خواهید بود.

● شهریور
فقط به خودتان متکی باشید.

● مهر
چرا با همسرتان لجاجت میکنید و پایه های زندگی خودرا متزلزل میسازید؟

● آبان
تجربیات گذشته را بکار گیرید وازتلاش های خودتان نتیجه بهتری بگیرید.

● آذر
اطرافیانتان به مهرورزی شما نیاز دارند محبت را از آنها دریغ نکنید.

● دی
هرکار اداری بشما مراجعه شد یا آغوش بازبپذیرید. کار کلید پیشرفت شماست.

● بهمن
ازتردید و دودلی کاری پیش نمیرود.

● اسفند
قدری هم به فکر فردای خودتان باشید.

آگهی استخدام رسمی

اداره آموزش و پرورش کهکیلویه دهدشت طبق مفاد قانون استخدام کشوری تعدادی هنرآموز ،استاد کارو خدمتگزارزن را ازطریق امتحان یامسابقه بشرح زیر استخدام مینماید

عنوان ، طبقه شغلی،	محل جغرافیائی خدمت	شرایط احراز	تعداد مورد نیاز	گروه قطعی شغلی
هنرآموز	کهکیلویه	دیپلم‌فنی	۲نفر	گروه۴
استادکار	کهکیلویه	سوم متوسطه	۱نفر	گروه۳
خدمت گزارزن	کهکیلویه	ششم ابتدائی	۳نفر	گروه۱

داوطلبان واجد شرایط میتوانند برگ درخواست ذیل این آگهی را تکمیل کنند و بامدارك مشروحه زیر:
عکس ۴×۳ با ذکر مشخصات سجلی در پشت آنها دو قطعه فتوکپی یا رونوشت مدرك تحصیلی دو قطعه
فتوکپی یا رونوشت شناسنامه دو برگ
فتوکپی پایان خدمت وظیفه و یا فتوکپی برگ معافیت دائم از خدمت زیر پرچم.
رسید بانکی مبنی بر پرداخت مبلغ ۳۵۰ ریال برای ردیف «یك ودو» و ۱۵۰ ریال برای ردیف «سه» دریکی از شعب بانك ملی به حساب ۹۸۰ خزانه داری کل در بانك مرکزی ایران بعنوان حق ثبت‌نام و حداکثر تا ده روز از تاریخ انتشار این آگهی یا پست سفارشی به‌نشانی دهدشت اداره آموزش و پرورش دهدشت ارسال دارند.
تذکر: بمدارکی که فاقد رسید فیش بانکی باشد یا بعداز مدت مقرر به پست تحویل داده شود یا برهرنحوی ناقص باشد ترتیب اثر داده نخواهد شد.
ضمنا وجه مذکور به هیچ‌عنوانی مسترد نمیگردد پروانه ورود به جلسه امتحان و مسابقه در تاریخ ۱۹ر۱۲ر۲۵۳۵ در محل اداره آموزش و پرورش دهدشت بین داوطلبان توزیع خواهدشد و محل امتحان ومسابقه درپروانه مذکور درج‌شده‌است.

رئیس اداره آموزش و پرورش منطقه‌ای کهکیلویه دهدشت ـ قمصری

نام‌خانوادگی ... نام ... نام‌پدر ... شماره شناسنامه ...
محل صدور آن ... تاریخ تولد ... روز ... ماه ... سال ...
مدرك تحصیلی ورشته آن ... داوطلب شغل «فقط یك شغل»
محل جغرافیائی خدمت ... نشانی کامل‌شهر ... خیابان
کوچه ... کوی ... شماره منزل
امضاء داوطلب

کاشی کاری تا زیر سقف
باکاشی

ارزانی

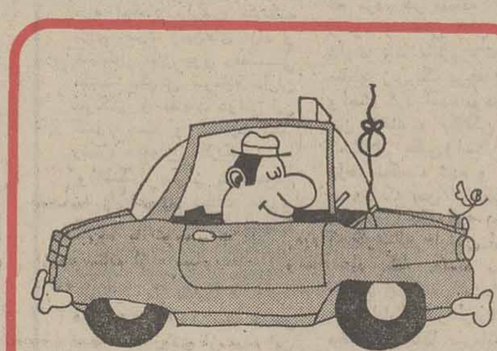

گره زده ... یادشی نره!
۱۰ گنج به ارزش ۳ میلیون تومان
با سری ۵ تائی بلیطهای نوروزی
قرعه کشی ۱۴ روز دیگر

با تخفیف نوروزی
فقط تا ۲۸ اسفند

نمایشگاه و فروشگاه امیرفرهنگ
لوازم خانگی خارجی موردنیاز شما را
تلویزیون رنگی ـ اجاق گاز ـ یخچال فریزر ـ ظرفشوئی ولباسشوئی
وکلیه سیستمهای صوتی
اقساطی وباتسهیلات بسیار
درخانه شما تحویل میدهد
نمایشگاه و فروشگاه امیرفرهنگ
خیابان شاه بین چهارراه دانشگاه و فروردین شماره ۲۸۴ تلفن ۶۶۰۶۹۸ ـ ۶۴۳۰۳۵
بهترین مارك برای بهترین انتخاب شما

دگرگونی ژرف در مناسبات جهان عرب ـ آفریقای سیاه

منشور اعراب ـ آفریقا در قاهره امضاء خواهد شد

روزهفتم مارس (۱۸اسفند) سران کشورهای افریقائی و عربی برای نخستین بار درتاریخ در قاهره اجماع میکنند تامنشور اعرابو افریقا راکه ازاین پس حاکم بر روابط سیاسیو اقتصادیو فرهنگیشان خواهد بود اعلام کنند.

کشورهای افریقائی که با دشواریهای ناشی از بحران اقتصادی وتورم جهانیدست بگریبان بوده و از مذاکرات شمالو جنوب مایوس شده‌اند از کنفرانس «عالی قاهره »انتظارات زیادی دارند.

بعقیده بسیاری ازسران آفریقا یكهمكاری چند جانبه با اعراب خواه‌تولید کننده نفت باشند خواه نباشند نه‌تنها به‌کشورهای افریقائی امکان بدست آوردن‌کمك های اقتصادی قابل‌توجهی را خواهد داد بلکه کشورهای صنعتی راوادار خواهد کرد که‌برقراری یك‌سیستم اقتصادی بین‌المللی «عادلانه‌تر »و«متعادل‌تری» رابجای سیستم کنونی بپذیرند.

روابط سیاسی اعراب وآفریقا

طی‌قرنهای متمادی که‌ملت‌های اروپائی برقاره‌سیاه حکومت میکردند اعراب وکشورهای‌افریقائی کمابیش وبه‌تناوب بایکدیگر مناسباتی برقرار میکردند اما پس‌از جنگ جهانی دوم‌که ملت‌های آفریقائی یکی‌پس از دیگری از یوغ استعمار رهائی یافتند و بویژه‌پس از تشکیل سازمان وحدت آفریقائی درسال ۱۹۶۳ به تدریج میان آفریقائیان و اعراب روابط نزدیکی‌برقرار شد.

عضویت پاره‌ای ازکشورهای آفریقائی چون مراکش ـ مصر ـ تونس ـسودان ولیبی دراتحادیه عرب‌درجنوب صحرابرای آفریقا دورنمای‌جدیدهمکاری یاخاورمیانه‌بوجودآورد. اما مناسبات افریقا وکشور های عربی تنها پس‌از جنگ شش روزه ژوئن ۱۹۶۷که نیروهای اسرائیل قسمتی از سرزمین یك کشورعربی «مصر» رازیرکنترل خود درآوردند وارد مرحله فعال شد.

از آن پس کشور های عربی به « وزنه سیاسی» افریقا در صحنه سیاست بین‌المللی به اهمیت وکمکی که افریقائیها می‌توانند درمبارزه علیه اسرائیل‌بجهان عرب‌بکند پی‌بردند.

طی شش سال بویژه پس‌از جنگ جدید اعراب و اسرائیل دراکتبر ۱۹۷۳کشورهای عربی نه‌تنها توانستند افریقائیها رابه محکوم‌کردن اسرائیل وادار کنند بلکه مناسبات سیاسی خودرابا کشور یهود قطع نمایند ازآن‌پس چندین سفارتخانه عربی درکشورهای افریقائی تاسیس شد درضمن زمینه‌مساعدی برای کمك های اقتصادی ومالی اعراب به‌قاره سیاه بوجودآمد.

مناسبات اقتصادی اعراب و آفریقا

در ماه ژوئن ۱۹۷۵ یك‌کمیته همکاری عرب ـ افریقا در پایتخت مصر تشکیل شدوبرنامه‌ای برای برقراری همکاریهای سیاسی ـاقتصادیو اجتماعی‌میان افریقائیها واعراب تنظیم‌کرد. دراین برنامه برقراری یك سیستم اقتصادی جدید بین‌المللی براساس‌عادلانه احترام به حاکمیت ملی ـعدم مداخله درامور داخلی کشور هاو مبارزه‌علیه امپریالیسم پیش‌بینی شده‌بود. ضمنا سازمان هائی مانند صندوق اعراب برای کمك به آفریقا و عرب » صندوق‌ویژه «اوپك »،بانك

نگهبان زندان ناراضی های شوروی :
آیا از میان شما کسی شخصی بنام‌کارتر را می شناسد ؟
فرستنده این‌نامه « جیمی» و نام خانوادگی او «کارتر» است .
«کاریکاتور ـاز شیکاگو سان تایمز »

عرب برای‌توسعه و آبادانی افریقا ماموریت یافتندبه کشور هائی‌که در پی بالارفتن قیمت نفت دچار وضع مشکلی شده‌اند، کمك کنند.

اما در کنفرانس وزیران کشورهای عربی وافریقا که در اوایل سال ۱۹۷۶ در «داکار » تشکیل شد، قاره‌سیاه مسئله کمك مستقیم‌کشورهای عربی رابه آفریقا پیش‌کشید. این مسئله درکنفرانس عالی‌سران عرب وافریقا درقاهره موردبررسی قرار خواهد گرفت. اما دراین کنفرانس پاره‌ای ازکشورهای «میانه‌رو» افریقا مانند ساحل‌عاج درباره مسائل سیاسی ازجمله محکوم کردن صهیونیسم بعنوان یك‌نوع نژاد پرستی دچار شکست و تردید شدند، پس‌از ساعت‌ها مذاکره درخارج از تالارکنفرانس تصمیم گرفته شد، پیشنهاد های کشور ساحل عاج در اعلامیه کنفرانس وزیران‌در نظر گرفته شود.

دراین کنفرانس جزئیات برنامه همکاری‌افریقا ـ عرب برای تسلیم به‌کنفرانس‌عالی سران به‌تصویب رسید.

روابط فرهنگی اعراب ـ آفریقا

روابط فرهنگی میان‌جهان عرب وآفریقاریشه‌های عمیق تاریخی دارد .

زبان‌وفرهنك عرب بر پوشش مذهب در بسیاری از کشورهای آفریقائی رواج‌یافت تاجائی که آئین مسیحی تحت‌الشعاع اسلام قرار گرفت و بسیاری از کشورهای افریقائی برای آنکه استقلال کامل خود را از «غرب استعمارگر » نمودار سازند اسلام را بعنوان مذهب رسمی‌و رهایی‌بخش پذیرفتند وعده‌زیادی از سران کشورهای آفریقائی باسلام گرویدند ،اما هنوز هم برخی از مسلمانان سیاه پوست افریقائی معتقدند که مذهب نبایدبرای هدفهای سیاسی مورد بهره برداری قرار گیرد.

اکنون که آفریقائیها هدایای اعراب رابرای احداث مساجد مسلمانان درقاره سیاه پذیرفته‌اند ، انتظارکمك های مهمتری را در زمینه های اقتصادیو مالی ازکشور های عربی دارند.

رهبران کشورهای عربی با امید فراوان برای دریافت‌کمك‌های چشمگیری به قاهره میروند و می‌خواهند این کمك هاطوری باشدکه قاره سیاه را از فقر و وضع فاجعه‌بار اقتصادی نجات دهد.

کشورهای آفریقائی که به‌قدرت سازمان «اوپك» در مبارزه با غربیها برده‌اند باحتمال زیاد درخواست خواهند کرد سازمان های مشابهی برای مواد اولیه‌ای که در افریقا وجود دارد بوجود بیاید. وتمام این‌موارد همکاری و نزدیکی که‌به آنها اشاره شد، طلیعه‌یك همکاری بیمانند در تاریخ طولانی وباستانی جهان عرب و آفریقای سیاه‌رابیش‌چشم‌خواهدگشود.

خبرگزاری فرانسه

کارتر متوجه مشکلات همسایگان شمال وجنوب آمریکاشده است

جهانگیر افخمی
نماینده «اطلاعات» ـ نیویورك

جیمی کارتر رئیس جمهور جدید آمریکا در ماه دومریاست جمهوری‌اش با مشکلات‌سیاسی و اقتصادی فراوان روبرو است که در راس آنها مشکلات کشورهای همسایه شمالی و جنوبی ممالک‌متحده آمریکا قرار دارد. جیمی کارتر در فعالیتهای انتخاباتی‌اش بارها تذکر داده بود که دولت‌آمریکا در ده سال اخیر بقدری‌سرگرم مسائل سیاسی و اقتصادی کشورهای مختلف جهان بوده است که از همسایه شمالی و جنوبی‌اش غفلت کرده و شایسته است در مرتبه‌اول‌باین مشکلات منطقه‌ای بپردازد و بعدا به مسائل حساس و دیگر توجه کند.

در هفته گذشته«خوزه‌لوپز پورتیلو» رئیس جمهورمکزیک اولین رئیس دولت خارجی‌بود که در واشنگتن‌با رئیس‌جمهور جدید امریکا ملاقات کرد ودر این هفته «ترودو» نخست‌وزیر کانادا با جیمی کارتر مدت‌چند روز در باره مسائل حساس و مورد علاقه دولتین کانادا و ممالک متحده امریکا صحبت نمود.

مکزیك

کشور مکزیک که تاریخچه شورش و اغتشاش داخلی فراوان دارد در ۶۰ سال اخیر همسایه خوب و آرامی برای امریکا بوده و سرمایه‌داران امریکائی در این کشورمیلیارد ها دلار سرمایه‌گزاری کرده‌اند. وهر سال عده زیادی برای گردش واستراحت به مکزیک مسافرت می‌کنند. در چند ماه اخیر اخبار ناراحت کننده‌ای‌در باره اجتماع زارعین مکزیک برای تصرف زمین‌های آزاد و همینطور تنزل پول رسمی مکزیک بگوش سرمایه داران امریکائی و مقامات دولتی این کشور رسید و مسافرت اخیر رئیس جمهور مکزیک به واشنگتن پس‌از دومامونیم زمامداری برای مطالعه دقیق‌و استفاده از کمك‌های امریکا برای سروصورت دادن باین مشکلات اقتصادی میباشد.

بیکاری در مکزیک از ۴۰در صد تجاوز کرده است و در نتیجه عده زیادی از مردم این کشور شبانه از مرز گذشته در استانهای جنوبی امریکامشغول کار میشوند وتنزل پول‌مکزیک باعث شده است که اجناس کمتری از امریکا خریداری شود واین‌مسائل‌حساس درمذاکرات دوستانه روسا کشورهای امریکا و مکزیک مورد بحث قرار گرفت و دولت امریکا تعهد کردکه‌مبلغ قابل‌ملاحظه‌ای بعنوان قرض در اختیارهمسایه جنوبی‌اش قرار داده و سرمایه‌داران امریکائی را تشویق کند تا در مکزیک‌مبلغ بیشتری سرمایه‌گذاری نمایند و ازطرف دیگر دولت‌مکزیک مقدار قابل ملاحظه‌ای نفت‌و گاز که در حال حاضر و سرمای شدید زمستان مورد احتیاج امریکا میباشد به همسایه ثروتمند شمالی‌اش بفرستد.

کانادا

کشور کانادا در سراسر شمال امریکامرز مشترک‌دارد واین مرز وسیع آرام که سالیان‌دراز دوکشورهمسایه و دوست را بهم وصل کرده است در این روزها باعث نگرانی و ناراحتی دولتین امریکا و کانادا شده‌است.

کشور کانادا ازحاکم‌نشین های مختلف تشکیل شده‌است که مردم هر منطقه آداب‌و رسوم و حتی زبان مختلف دارند وتا بامروز تمام این مناطق زیر یک پرچم ودولت واصل گرد آمده بودند ولی این اتحاد و یگانگی با استقلال طلبی استان«کبک» درهم شکسته شده و بیم آن میرود که پس از «کبک» از استانهای دیگر نیز زمزمه استقلال بگوش برسد.

در حال حاضر سرمایه داران امریکائی متجاوز از ۳۱ میلیارد دلار در رشته‌های مختلف‌درکانادا سرمایه‌گزاری کرده‌اند که نسبت به کشور های دیگر بیسابقه میباشد دوسوم صادرات کانادا از مرزهای جنوبی گذشته و وارد‌آمریکامیشود ویکچهارم معاملات خارجی ممالک‌متحد منحصرا با کانادا میباشد.

شرکت‌ها و موسسات بزرگ و کوچك امریکا میلیاردها دلار سهام اوراق قرضه کانادا را در دست دارند و استان کبک که این روزها خواستار استقلال میباشد مستقیما متجاوز از چندین میلیارد دلار باامریکا معامله دارد و قسمت اعظم سنگهای معدنی و چوب‌های جنگل‌این منطقه ازمرزجنوبی گذشته و به امریکا صادر میشود.

ترودو نخست‌وزیر کانادا که در منطقه فرانسوی زبان کانادا متولدشده وبااستقلال طلبی مردم این منطقه که بزبان فرانسه‌تکلم میکنندآشنا میباشد برای حفظ اتحاد و یگانگی کانادا میکوشد ولی روزبروز از محبوبیت نخست‌وزیر کاسته میشود و بطورمسلم اگر استان «کبک» قبل‌از شروع‌انتخابات مستقل گردد «پیرالیوت‌ترودو» در انتخابات شکست خواهد خورد.

دولت فعلی کبک بارها خاطرنشان کرده است که استقلال این ناحیه لطمه‌ای برروابط این دولت با کانادا و همسایه جنوبی‌اش امریکا نخواهد زد و سرمایه‌گذاران خارجی و شرکت‌هائی که‌در «کبک» فعالیت دارند بدون هیچ تغییر و نگرانی به فعالیتهایشان ادامه خواهند داد .

علاوه برفعالیتهای‌اقتصادی و واردات‌مواد نفتی و گاز از کانادا امریکا از لحاظ نظامی و دفاعی وابستگی نزدیک با کانادا دارد و دفاع امریکای شمالی با همکاری نزدیک این‌دوکشور تامین‌میشود واگرچه‌فرماندار کبک دراین زمینه به دولتین کانادا و امریکا اطمینان‌داده است ولی سیاست بیطرفی ، عدم توجه به قدرت نظامیو حزب استقلال کبک ممکن است در آینده برای دولتین کانادا و ممالک متحده تولید دردسر کند و سفر اخیر نخست‌وزیرکانادا به‌واشنگتن و مذاکراتش بارئیس جمهور جدید این کشور در زمینه همکاری اقتصادی ـ توافق نظامی و دفاعی امریکای شمالی دور زد . پیش‌بینی میشود که اگر استان کبک استقلال پیدا کند ، استان های دیگر کانادا از اتحادیه فعلی جدا شده و به ممالک متحده امریکا ملحق گردند. واین‌مسئله‌حساس درمذاکرات روسای دولتین کانادا و امریکا مورد بحث قرارگرفته و برای کشور کانادا بسیار مهم و حیاتی میباشد.

۶ـ پیامد های بزرك ـ دیدار کوچك نمایندگان فلسطین ـ اسرائیل

از : ژون‌آفریك

اهمیت انتخابات اسرائیل در صلح وجنگ خاورمیانه

اردن به‌رغم علاقه‌ای که دارد تا آثار ذهنی ناخوشایند تجربه سپتامبر سیاه ۱۹۷۰ را زایل کند . اقدامات بین‌المللی را نیز در جهانی که آمریکا طرفدار آن است تایید می نماید چون ملک حسین هنوز هم امید خود را به ایفای نقشی قاطع ـ مخصوصا با در نظر گرفتن روابطی که جسته گریخته گفته میشود میان امان و تل‌آویو وجود دارداز دست نداده است .

در میان کشور های‌عرب هم‌جوار اسرائیل ـ اردن تنها کشوری است که مرز آن بطور کامل به روی کسانی که بین اسرائیل‌و اردن رفت و آمد دارند باز است و جابجا شدن مسافران و کالاهای تجارتی میان دوکشور تقریبا از فردای جنگ تابستان ۱۹۶۷ تاکنون هرگز دچار وقفه نگردیده‌است .

صلح‌اعراب، اسرائیل

برای اسرائیل ـ دقیقابدلیل رفتاری که اردن درسپتامبر ۱۹۷۰ با فلسطینی ها انجام داده است ـ صلح با ملک حسین بدان معنی خواهد که ضابطه‌ای غلاظ و شداد ضد فلسطینی برای بستن دست وپای فدائیان‌ضد اسرائیلی رعایت شود و از طرف دیگر ـ باز هم اسرائیل ـتاآنجا که‌بمخودش مربوطمی شود ـ هنگام روبرو شدن با کوشش های بین‌المللی برای صلح خاورمیانه طبیعتاطرفدار راه‌حل امریکایی است و اگر قرار باشد که این راه حل ازطریق کنفرانس ژنو جستجو شود اسرائیل ترجیح خواهد داد که این کنفرانس بدون به بازی گرفتن واقعی‌فلسطینی ها ـ و بهمان اندازه شوروی ـ خود را وقف تدارک معاهداتی کند که اساس آنها بر مذاکرات صلح اعراب و اسرائیل قرار خواهد داشت .

آمریکائیان در زمانی که هنری کی‌سینجر را در راس سیاست خارجی خود داشتند ـ دارای سیاستی برای خاورمیانه بودند که صرف نظر از تمام جنبه های نکوهیده‌ای که بارها ـ و از طرف محافل مختلف مردم‌انتقاد قرار نگرفت ـ لااقل یکی ازفضیلت های غیر قابل انکارش«موجود بودن» این‌سیاست بود در مورد شوروی‌هاکه با آمریکامشترکا بر کنفرانس ژنو ریاست میکنند ـ نمی توان گفت که چیزی‌بنام‌یک سیاست دایما«موجود» برای خاور میانه وجود دارد درواقع قبول کردن این ادعا دشوار است که روش‌سابق ولاحق شوروی ـ یعنی‌در هر فرصتی تکرار کردن فکر ضرورت از سرگرفته شدن کنفرانس ژنو برای‌حل مسائل خاورمیانه (کاری که برای وزارت خارجه شوروی به صورت نوعی عادت ثانوی درآمده‌است) به خودی خود به‌معنای‌یک‌سیاست خاورمیانه‌ای واقعی باشد .

نرمش واقعی

بعد از پایان یافتن عصر کی‌سینجر ـ امروز جز با ناراحتی نمیتوان شرح داد که امریکائیان از چه‌سیاستی در خاورمیانه‌پیروی میکنند بنیان این عقیده راسفری که اخیرابه وسیله سایروس وانس‌وزیر خارجه جدید آمریکا به کشور های خاورمیانه انجام گرفته است سست نمی کند .دیدار کورت والدهایم دبیر کل سازمان ملل از اسرائیل و تعدادی از کشور های عرب که آن نیز به تازگی‌انجام گرفته است برای وی ـ لااقل به زعم خودش منتجبه این نتیجه قابل ملاحظه گردید که او توانست حدوث یک نرمش واقعی را در روش سازمان آزادی بخش فلسطین(درقبال اسرائیل) کشف کند .

تجربه‌ای که دبیر کل سازمان ملل در خاورمیانه شاهد آن بوده ـ بدون شک همچون پیش درآمدی‌به‌تماسهای‌خاورمیانه‌ای سیاستمداران واشنگتن خدمت کرده‌است . از منابع متعدد شواهدی در دست است که نشان می دهد برای امریکا بکار بردن هرنوع اهرمی برای در فشار گذاشتن اسرائیل‌برای رسیدن به هریک از مقاصد گوناگون‌سیاست خارجی ایالات متحده در خاورمیانه هرگز خالی از صعب‌ترین دشواری ها نبوده است. تا انجا که در آزمایش های استنار نکردنی امریکا همواره خود را در سازمان ملل ودر فرصت های متعدد رای گیری درباره تصمیمات مرتبط با مسائل خاورمیانه در کنار اسرائیل ـ تنها و منزوی یافته است . با این زمینه های قبلی دولت جدیدی که از بیستم‌نوامبر سال‌جاری به ریاست جیمی‌کارتر دراواشنگتن برسرکار آمده‌است تحت فشار های‌مضاعف توقعات متعارض اعراب و اسرائیلی ها چاره‌ای نخواهد یافت جزآنکه‌بزودی آخرین تصمیم خود را برای تعیین قطعی روشی که با کمک آن درصدد حل و فصل مسائل خاورمیانه برخواهد آمد ، اتخاذ کند .گرفته شدن این تصمیم احتمالا چنان اجتناب‌ناپذیر و حتی شتاب آلود خواهدبود که شایدتاثیر خود را بر انتخابات پارلمانی اسرائیل نیز باقی خواهد گذاشت .

نتایجی که از انتخابات ۱۷ مه آینده‌در اسرائیل بدست خواهد آمد تحت تاثیرتصمیم گیری قابل پیش بینی امریکایی ـ توانایی گریختن ازدوگزینش کاملامتفاوت رانخواهد داشت : در صورتی که حاصل انتخابات اسرائیل روشن شدن چراغ سبزی برای‌آغاز یک حرکت شتابنده به سوی صلح و تفاهم‌با اعراب نباشد.تنها نتیجه دیگر آن پرتو افشانی چراغ قرمز از سرگرفته شدن جنگ میان اعراب و اسرائیل خواهد بود .

بسیاری از صاحب‌نظران فکر می‌کنند که در ۱۹۷۷ اگر مجاهدات بسیار جدی به سود امرصلح وتشریع اقدامات منطقه‌ای وبین‌المللی در این‌مسیر بسرعت آغاز نشود ـ دولتهای عرب و اسرائیل به سپردن تنها راه باقیمانده که عبارت از تدارکات تب‌آلوده برای پنجمین جنگ خاورمیانه خواهد بود روی خواهند آورد. آیا جیمی‌کارتر خواهد توانست مداومت این سیاست مشکوك رابپذیرد که دست روی دست بگذارد ـ و در حالیکه قادر است باپیدا کردن راه‌حلی صلح آمیز برای‌مناقشات خاورمیانه آبرو و محبوبیتی مضاعف در چشم‌مردم آمریکا و افکار عمومی جهانیان کسب کند ـ اجازه دهد که توپها و هواپیماهای بمب افکن به غرش درآیند و بجای فرشته صلح ـ در خاورمیانه‌سخن بگویند؟

نقش تماشاگر

از نشانه‌های مرئی چنین برمی‌آید که رئیس جمهور امریکا ـ حتی در صورتی که راه حلی آماده برای عرضه کردن به اعراب و اسرائیل نداشته باشد . بازهم بدشواری رضایت خواهدداد که امریکا در نقش بسیار نکوهیده یک تماشاگردر برابر چشم‌انداز هراسان کننده از سرگرفته شدن تدارکات پنجمین جنگ اعراب و اسرائیل ظاهر گردد. بنابراین کاملا قابل انتظار است که دنیا در ماه‌های آینده شاهد دوچندان شدن کوششهای دولت کارتر به نفع برقراری صلح در خاورمیانه باشد.

●●

دوفرضیه در محافل دیپلماتیک بایکدیگر در تعارض هستند. طبق یکی از این فرضیات باید منظر ماند که ابتدا نتایج انتخابات پارلمانی ۱۷ مه آینده در اسرائیل خود را نشان دهد. و تنها بعد از آن اقداماتی که ضرورت خواهند یافت آغاز شوند. در میان ممالکی که مستقیما درمناقشات خاورمیانه درگیری دارند حتی سوریه نیز ازاین فرضیه طرفداری می‌کند، اما طرفداران فرضیه‌دیگر در برابر منظره بسیار آشفته‌ای که در صحنه‌سیاست اسرائیل بوجود آمده است برآنند که برعکس باید برای بذل تلاشهای صلح طلبانه از هم‌اکنون دست بکار گردید . و در حقیقت باید قبل ازهر چیز دربی این هدف باصطلاح تاکتیکی به حرکت درآمد که رای دهندگان اسرائیلی با تاثیر پذیری از اندیشه رامحل‌هایی که قبل از انتخابات‌پارلمانی، کشورشان به آنها عرضه خواهد شد به پای صندوقهای رای بروند.

محافلی که فرضیه دوم را تائید می‌کنندعقیده دارند که وقتی رامحل‌های نهایی برای برقراری‌یک صلح پایدار در خاورمیانه بلافاصله در شرایط حاضر پیشنهاد شود رای دهنده اسرائیلی ـ در حقیقت مجبور خواهد شد که باذهنی انباشته از ارزشهای مختلف شقوق و شرایط پیشنهاد شده از جانب قدرتهای مستقیما ذیدخل از قبیل‌امریکا ـ کشورهای عرب (وحتی احیانا اتحاد شوروی که صرف نظر از هر چیز ـ یکی از روسای‌مشترک کنفرانس ژنو است) خود را برای رای دادن در ۱۷ مه آینده ـ بهنگام برگزیدن نمایندگان دوره‌آینده «کنست» (پارلمان اسرائیل) ـ آماده کند.

القایی ـ تحمیلی

باوجود این بدون در نظر گرفتن هر درجه از اعتباری که برای رامحل مفروض امریکایی قایل تصور باشد ـ این راه حل بازهم ماهیتا زیان‌بخش خواهد بود. زیرا چنانکه قبلا نیز یادآوری‌کرده‌ایم راه حل باصطلاح امریکایی صفت «القایی»یا تحمیلی خواهد داشت وبهمین دلیل قبول آن تمام ارزش ها وامتیازاتی را که فرمولی مبتنی بر مذاکرات مستقیم اسرائیل وفلسطینی‌ها عرضه می‌کند نفی خواهد کرد.

معمایی که امروز معمولا بانام قضیه فلسطین شناخته میشود مسئله بغایت پیچیده‌ای است . بیت‌المقدس شهری است که برای گرویدگان به‌سه مذهب بزرگ جهان دارای اهمیت اغماض‌ناپذیر قدوسی است این شهر سومین قبله ومکان مقدس مذهب اسلام است وبه‌این اعتبار بهمان اندازه مورد علاقه اعراب است که برای مسلمین‌آفریقایی و آسیایی غیر عرب ارزش دارد.

دولت پادشاهی عربستان سعودی که خود را میزبان ونگهبان دو «کعبه»مقدس شریعت‌اسلامی میداند در آنجا که پای مسئله بیت‌المقدس بمیان می‌آید دارای سیاستی بسیار مستحکم و آمرانه است و از طرف دیگر همکاری میان آفریقائیان و اعراب از یک طرف وبین آفریقا و اسرائیل ازطرف دیگر بنوبه خود مخصوصا برای مردم و دولتهائی افریقایی دارای اهمیتی است که نادیده گرفتن آن بکلی غیر ممکن است.

ادامه دارد

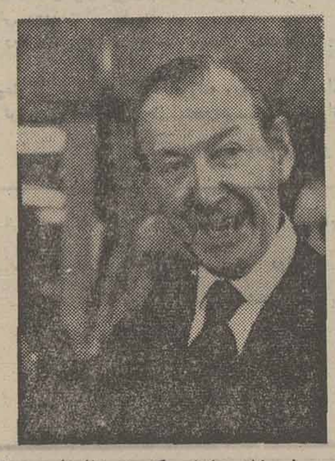

سفر خاورمیانه‌ای کورت والدهایم، زمینه امیدوار کننده‌ای‌برای رهبران‌امریکا بوجودآورد.

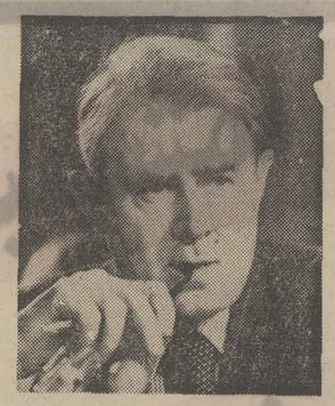

★ بلافاصله پس از والدهایم، سایروس‌وانس، اولین سفر مهم دیپلماتیک خود را به خاورمیانه انجام داد و در بازگشت به واشنگتن تغییرات مهم بوجود آمده در صحنه سیاسی این منطقه‌پرآشوب را به آگاهی جیمی کارتر رساند.

★ جیمی کارتر اینك با آگاهیهای وسیع منتج از سفرهای وانس ـ والدهایم به ابتکارخاص سیاسی خود در خاورمیانه دست خواهد زد.

هدفهای من درکاخ سفید
نوشته: جیمی کارتر رئیس‌جمهوری منتخب امریکا
ترجمه: پروفسور منوچهر وثوق

فرصت عالی برایم فراهم آمد

تفاهم

برای اینکه بتوان مسائل مهم‌وپیچیده سیاست خارجی را مدام وبدون وقفه مورد تجزیه و تحلیل دقیق قرار داد ، سازمانی بنام «کمیسیون سه جانبه»بوجود آمده‌است. گروهی از شخصیتهای مهم و طراز اول‌سه منطقه دموکراتیک جهان هر شش ماه یکبار دورهم جمع میشوند و مسائل مورد علاقه خود را که مربوط به ژاپن و امریکای‌شمالی واروپا میباشد مورد بحث و گفتگو قرار میدهند. موضوعهائی مانند نظام پولی جهان روابط اقتصادی بین کشورهای دارا ونیدار جهان ـ مسئله انرژی ـ آینده دریاها کمکبه کشور های توسعه نیافته و مسائل دیگری‌که بهمکاری و تفاهم بین‌المللی کمک میکند.

ابتدا بوسیله فضلاء و دانشمندان‌این سه منطقه دموکراتیک مورد تحقیق و تعمق قرار میگیرد آنگاه بوسیله اعضای کمیسیون سه جانبه مورد بحث‌قرار میگیرد وسرانجم پس از تجزیه و تحلیلی که بعمل آمده چاپ وبین رهبران جهان توزیع میگردد. عضویت در این سازمان یک فرصت عالی برای من فراهم آورده که وارد مسائل‌سیاست‌خارجی شوم و بسیاری از اعضای این سازمان مرا در فهم و درک و تحقیق سیاست خارجی کمک کرده‌اند .

در دنیای تکنولوژی ما که همه چیزه سرعت تغییر پیدا میکند فهم و درک وارتباط متقابل بین عوامل اجتماعی واقعاکار دشواری است . افزایش جمعیت جهان ـ کمبود مواد غذائی آلودگی روزافزون‌محیط زیست ـ تحلیل رفتن و تهی شدن منابع کالا هائی که جانشین ندارند . موانع بازرگانیو آشفتگی قیمت ها در بازار تسلیح نظامی ـ جدال بر سر نظارت بر دریاها و بسیاری مسائل مشابه دیگر مسائلی فی‌نفسه پیچیده‌می باشند ولی در عین حال هریک از آن‌مسائل خاصیت پیچیدگی مسائل دیگر را افزونترمی کند .

چون ما صاحب قدرت میباشیم اعمال و اقدامات ما تاثیر عظیمی در ملل دیگرمی‌بخشد . ولو آنکه چنان تاثیر قصد و نیت ما نباشد . ما بهیچوجه نمی توانیم‌خود را از دیگران جدا سازیم و گوشه انزواو عزلت اختیار کنیم پس بایستی رهبر و راهنماباشیم.

آمار رهبری ما لزومی ندارد که بقدرت‌ذاتی نظامی ـ اقتصادی و سیاسی ما متکی باشد بلکه رهبری ما باید از این حقیقت که ماسعی داریم راستگوی و راست کردار و صدیقو صمیمی و خوب باشیم ناشی گردد .

اجرای یک سیاست خارجی که بر مبنای روشنفکری و حقیقت بینی باشد در صورتی امکان پذیر میگردد که ما داخله‌خود را سروسامان بخشیم و کلیه سیاست های دولت خود را برپایه اراده آزاد مردم‌تحصیل کرده امریکا استوار نمائیم .

لزومی ندارد که خود را به ننگ ودروغ آلوده کنیم . راستی راستکاری بهترین آئین دفاع ملی ماست .

شکوه نوروز در گیلان همیشه سبز

رفتن به شمال سنتی است که فصل نمیشناسد . در اینجا و در کنار دریای پر خروش شمال هیچ کس احساس بیگانگی نمیکند چرا که هر شیفته سفر در طول سال حداقل چندبار گام به این سر ـ زمین نهاده است .

از شمال اگر حرفی و بحثی است باید از رشت و بندرپهلوی تو امان باشد چرا که ایندوشهر با ۳۵ کیلو متر فاصله از یکدیگر هیچگاه جدا از هم نبوده‌اند .

گیلان را بیشتر با رشت وبندر پهلوی‌اش میشناسند و ما نیزدر این گزارش چهره‌ای ازاین دو شهر را ترسیم کرده‌ایم.

رشت

رشت، مرکز استان گیلان در ۳۲۴ کیلومتری تهران قراردارد وباهواپیما واتومبیل و اتوبوس ارتباطش با پایتخت برقرار می‌شود .

هواپیما همه روزه ـ جز شنبه ها ـ با بلیت ۱۶۰ تومانی درمسیر تهران ـ رشت در پرواز است .

نرخ اتوبوس عادی ۱۶ تومان، دولوکس ۱۷ تومان و سواری کرایه ۲۵ تومان است .

رشت ۱۱ هتل و ۲۱ مسافرخانه دارد .

ایران هتل (تلفن ۲۳۰۳۵) و اردیبهشت (تلفن ۲۷۰۱۰) هتل‌های درجه یک هستند که نرخ هر تخت آنها برای یکنفر ۷۵ تومان و دو نفر ۹۵ تومان است .

صاحبان مسافرخانه ها نیز برای یک تخت مبلغی بین ۲۵ تا ۳۵ تومان و برای دوتا سه‌تخت ۵۰ تا ۷۵ تومان دریافت میکنند.

غذا های محلی و معروف رشت عبارتست از :

میرزاقاسمی ، ترشی تره، باقلا قاتق و قلیه

گردشگاه معروف داخل شهر ، پارک شهر و باغ معتشم است .

در خارج شهر نیز نقاط دیدنی اما پراکنده فراوان است و به لحاظ نزدیکی شهر های شمالی به یکدیگر مسافران نوروزی معمولا بین این شهر ها رفت و آمد می‌کنند .

تلفن‌های ضروری

دفتر سرپرستی و نمایندگی روزنامه اطلاعات در چهار راه میکائیل ۲۶۰۷۵ و ۲۲۰۸۸ و ۲۶۳۶۸ ـ بیمارستان کورش در خیابان آریامهر ۲۷۰۷۲ ـ بیمارستان پورسینا درخیابان نامجو ۳۲۴۴۴ ـ درمانگاه شهرداری در میدان شهرداری ۲۷۸۳۹ شهربانی در میدان شهرداری ۲۲۲۴۴ ـ راهنمائی

★ مرداب بندر پهلوی تلفیقی است از زیبائی های گوناگون طبیعت . برای مسافران نوروزی این شهر عظمت‌دریا ، شگفتی های مرداب و چشم‌انداز زیبا و سرسبز چمزاران یک جا تدارک دیده شده است .

سالروز تشکیل حزب رستاخیز ملت ایران را
به پیشگاه مبارک
شاهنشاه آریامهر
تبریک عرض مینمائیم و از خدای بزرگ عظمت
و سربلندی ملت ایران را آرزومندیم
شرکت سهامی کفش وین

شکوه نوروز در گیلان همیشه سبز

بقیه از صفحه ۹

ورانندگی درجاده پهلوی ۲۰۴۸۱ آتش‌نشانی ۲۳۳۳۳ ـ شهرداری ۲۲۱۶۶ ـ اتاق اصناف ۲۳۴۱۷ـ اطلاعات و جهانگردی ۲۲۰۰۶ . در رشت بلیت اتوبوس دوریال و کرایه تاکسی نفری ۵ ریال .

سوغاتی های مهم این شهرکار های دستی چوبی و حصیری و انواع مربا و کلوچه است .

بندر پهلوی

بندر پهلوی امروز و انزلی سابق بعنوان بزرگترین بندرشمالی ایران یکی از زیباترین شهرهای کشور است . مرداب و دریا و چمنزار های وسیع در کنار هم تابلوئی سحرآمیز و جادوئی ساخته‌اند .

بندر پهلوی در ۳۵ کیلومتری شمالغربی رشت و ۳۶۰ کیلومتری تهران واقعست .

بزرگترین بندر شمالی کشور با اتوبوس ،هواپیما و اتومبیل به تهران مربوط میشود .

نرخ بلیت هواپیما ۲۱۰و ۱۶۰ تومان است و نرخ‌اتوبوس‌های سوپر و دولوکس نیز ۲۴ تومان و ۱۹ تومان .

در بندر پهلوی و غازیان مجموعا ۲۵ هتل و پانسیون ، مسافرخانه و هتل موجوداست.

تنها هتل چهارستاره شهر سفید کنار نام دارد و در ۸ کیلو متری جاده بندر پهلوی ـ آستارا کنار ساحل قرار گرفته است .

هتل تا سیزده نوروز رزرو شده است .

هتل های معروف دیگر عبارت است از:

هتل ایران ۳ ستاره در بولوار اول خیابان گلستان

هتل پرنده کیلو متر ۵ بندر

غذا های محلی بندر پهلوی همان غذاهای محلی رشت است .

گردشگاه های معروف ونقاط دیدنی این شهرعبارتست ازبولوار موج شکن ، برج ساعت، شیلات، جزیره قلم گوده ، مرداب ،دهکده ساحلی ، خزر ویلا

فاصله گردشگاه های خارج شهر تا شهر حداکثر ۲ تا ۵ کیلومتر است .

باتاکسی ، مینی‌بوس و قایق می‌توان به این گردشگاه هارفت که معمولا نرخی بین ده تا پنجاه ریال دارند.

تلفن های ضروری

دفتر نمایندگی روزنامه اطلاعات، ایستگاه سواری رشت ـ بندر پهلوی ـپاساژ رحیمزاده طبقه‌دوم تلفن ۳۹۳۳ ـبیمارستان محمدرضا شاه‌پهلوی تلفن ۲۶۱۲ ـ درمانگاه بهداری غازیان ، خیابان شاهپور تلفن ۲۰۴۰ ـ مرکز بهداشت ، خیابان حافظ تلفن ۲۰۴۳،درمانگاه شماره یک بیمه ، خیابان نادری تلفن ۲۰۰۵۸ و درمانگاه شماره دو خیابان شاهپور تلفن ۲۰۵۹ ـ

سالروز تشکیل
خرب رستاخیز ملت ایران
خرب فراگیرنده کلیه طبقات مردم ایران زمین و پاسدار راستین
اصول مقدس انقلاب شاه و ملت را به پیشگاه شاهنشاه آریامهر
و ملت شریف ایران تهنیت عرض مینماید .
مدیران، کارکنان و کارگران
شرکت پلاسکوکار
PLASCO-KAR CO.

سالروز تشکیل
خرب رستاخیز ملت ایران
خرب فراگیرنده کلیه طبقات مردم ایران زمین و پاسدار راستین
اصول مقدس انقلاب شاه و ملت را به پیشگاه شاهنشاه آریامهر
و ملت شریف ایران تهنیت عرض مینماید .
شرکت ایران طلا ـ شرکت ایران زر

سالروز تشکیل
خرب رستاخیز ملت ایران
خرب فراگیرنده کلیه طبقات مردم ایران زمین و پاسدار راستین
اصول مقدس انقلاب شاه و ملت را به پیشگاه شاهنشاه آریامهر
و ملت شریف ایران تهنیت عرض مینماید .
شرکت سهامی عام «الیاف»

حزب رستاخیز ملت ایران

پایگاه میهن پرستان، تکیه گاه همه عناصر ترقیخواه میهن ماست

ضمن عرض سپاس فراوان به پیشگاه

شاهنشاه آریامهر

سالروز تشکیل حزب رستاخیز را صمیمانه تهنیت میگوئیم

کاشی کف سعدی

برای زیبائی کف همه جا

از طرف کارگران، کارمندان، کارکنان

کاشی و سرامیک سعدی

رضا کاشانی اخوان

زیر آسمان کبود

تنظیم: محمد صالحی آرام

شامورتی بازی همسایگان سد امیرکبیر!

شهر کرج ، گویا قد کشیدن و بزرگ شدن ناگهانی را از تهران یاد گرفته ، اما معلوم نیست (دور از چشم سد امیر کبیر) کم آب شدن تدریجی را از کدام دیار آموخته است؟!

سالها پیش که همراه هربلیط اتوبوس خط کرج ، یکشنبه بلیط دو ریالی نیز بابت تامین هزینه لوله‌کشی کرج بمسافران التفات میکردند. کسی نمیدانست که عاقبت‌الامر ، حسرت آب لوله‌کشی به دل قاطبه اهالی محترم میماند .

تا آنجا که روز و روزگاری کمبود آب تصفیه شده عده‌ای را به شامورتی بازی وادار کند ... شامورتی بازی های اخیر بعضی از بساز‌بفروشها این است که باکشیدن انشعاب قاچاقی و مجانی از شاه لوله شهرک های اطراف کرج ، خانه های خود را با آب و برق میفروشند . و تاخریدار متوجه بشود آب جاری در لوله‌ها «امانتی» است ، کار از کار گذشته ... چشمه دوم شامورتی بازی نیز امسال ، جزو یکی از سرگرمی های زمستانی درآمدبود ...بچه‌ها برف می‌آوردند ، بزرگترها روی اجاق گرمش میکردند ، ناگهان بحد رفع حاجت ، آب مصرفی نصیب خانوادمیشد و همگی را خنده در میگرفت !

بطور کلی ، براساس نامه کثیرالامضائی که به سازمان شهرستان‌های روزنامه‌اطلاعات رسیده ،اهالی کرج اظهار امیدواری کرده‌اند ، سازمان آب مرحمتا آنان را نیز که‌از کند.

از آب تصفیه شده برخوردار اقربا و نزدیکان‌سد کرج‌هستند

یک تیر و سه نشان!

این روزها هموطنان عزیز رشتی به قوم و خویش ها مینویسند : در ایام نوروز جنانچه عازم رشت شدند ، جاده «سلیمانداراب» را هم با تمام گودال‌ها و گندابهایش در نظر داشته باشند وخلاصه قید سالم ماندن اتومبیلشان را بزنند .

عکس جاده نیزبه‌توصیه‌اهالی از طریق نمایندگی اطلاعات به روزنامه فرستاده شده که ملاحظه میکنید .

حالا ، مقصود جماعت جلب توجه «راه و ترابری» است ، یا دلشان برای اتومبیل بستگانشان میسوزد ، یا هدف ترسانیدن میهمان است ،اللهو اعلم ...

ویسکی + مردشش میلیون

دلاری + خانم مالن جین!

خانم «مالن جین» یکی از خارجیان مقیم شیراز - بلوآر علم - هنگامی که وارد خانه خود شد ، آقای ناشناسی را دید که‌مشغول نوشیدن‌ویسکی و تماشای‌فیلم مرد شش‌میلیون دلاریست ...

مالن جین جلو رفت که با مهمان ناشناس بیشتر آشنا شود، که میهمان با یکجست از اتاق خارج شد وگریخت.

خارج از خانه ، ماموران ژاندارمری که در حول و حوش پاسگاه علی‌وردی ، به مرد فراری نگران برخوردند ، وی را به پاسگاه بردند ، در بازجوئی های مقدماتی معلوم شد که میهمان خوش ذوق نامش حسین رحیمی ،شغلش دزدیست و پس‌ازسرقت حدود دویست هزارتومان جواهرات میخواسته عیشرا کامل‌کند!

شش خریدار و خریدارهر شش!

یک شیرازی با ذوق درعین حال بی مروت ، پس ازآینکه زمین خود را فروخت ،مجددا آنرا با شش نفر دیگرقولنامه کرد!

این آقا که اسم کوچکش قدرت‌الله است و اسم بزرگش هم بزودی معلوم میشود،ابتدا زمین ۲۰ هزار متری خودرا واقع در «قاطرخانه» به‌حسین پاکیاری فروخت بمبلغ ۲٫۵ میلیون تومان ، وی که سخت از شمردن و لمس اسکناس های درشت ، خوشش آمده بود زمین را با شش نفردیگر بطور جداگانه قولنامه کردو ۳میلیون تومان‌هم از این‌شش خریدار گرفت ، قدرت‌الله در منزل مشغول فال گرفتن شده بود تا به‌این بیت رسید : شهریست پر کرشمه وخوبان وزشش جهت ،

چیزیم نیست ورنه خریدارهر ششم ...

که خبر رسید هر « شش خریدار » از دست او شکایت کرده‌اند و باید برود !

یازدهم اسفند

نقطه درخشان آغاز حیات نوین سیاسی کشور

ورود اعلام همبستگی ویکپارچگی ملت ایران

در خرب رستاخیز ملت ایران تحت رهبریهای خردمندانه

شاهنشاه آریامهر

را عزیز و گرامی میداریم و با اراده ای مصمم تر و محکمتر بسوی دروازه های

طلائی تمدن بزرگ پیش میرویم

هیئت مدیره ، مدیر عامل ، کارکنان ، و کارگران نساجی آریا

یازدهم اسفند

سالروز رستاخیز

خرب رستاخیر ملت ایران

خرب فرا گیرنده کلیه طبقات مردم ایران زمین و پاسدار راستین

اصول مقدس انقلاب شاه و ملت را به پیشگاه شاهنشاه آریامهر

و ملت شریف ایران تهنیت عرض مینماید .

حاتم و مجید نصیرپور

پاسخ سازمانهای مسئول به‌نامه‌های مردم

در پاسخ شرحیکه در آن روزنامه بامضای آقای سپیروس فروهر درمورد تلفن های همگانی نصب‌شده در خیابان پهلوی درج گردیده بود به‌آگاهی میرساند :

براساس گزارش رسیده تلفن‌های همگانی نصب شده در نقاط‌مختلف پایتخت از جمله خیابان پهلوی همه روزه‌وبار بوسیله ماموران فنی مورد بازدید و کنترل قرار میگیرد و چنانچه عیب یانقصی درکار آنها مشاهده شود بلافاصله نسبت به‌برقراری ارتباط تلفن ها اقدام میشود .

دفتر روابط عمومی ـ شرکت مخابرات ایران

عطف به مطلب مندرج در مورخ۱۵ر۱۰ر۳۵ ، باعنوان «آخرین خبر » باگاهی میرساند : براساس گزارش‌شرکت برق منطقه‌ای آذربایجان وابسته به وزارت نیرو خط فشار قوی نمین خاتمه یافته است . پس از نصب موتور های جدید اردبیل نسبت بدایر کردن برق شهر مذکور اقدام خواهد شد .

روابط‌عمومی وزارت نیرو

عطف بشرح مندرج در مورخ ۲۷ر۱۰ر۳۵ زیر عنوان درمانگاه بدون پزشک باستناد گزارش سازمان بهداری و بهزیستی آذربایجان شرقی به‌آگاهی میرساند :

اتمام ساختمان درمانگاه روستای سرکندیرج در اختیار اداره مسکن و شهر سازی است و تاکنون باین سازمان تحویل نگردیده است . بدیهی است پس‌از تحویل ساختمان مذکور نسبت به تجهیز و تامین کادر موردلزوم آن اقدام لازم بعمل خواهد آمد و بصورت خانه‌بهداشت مورد استفاده اهالی بخش ارونق‌وانزاب قرارخواهد گرفت .

روابط عمومی وزارت بهداری و بهزیستی

عطفبه خبر مندرج در مورخ ۲۸ر۹ر۳۵ آن روزنامه مطلبی زیر عنوان (برای دریافت یکبرگ رونوشت شناسنامه باید ۱۴۳ کیلومتر راه برویم) درج شده کـه نسبت به موضوع رسیدگی لازم بعمل آمد ، حقیقت‌داشت چون صدور رونوشت شناسنامه طبق قانون جدیدثبت احوال از تاریخ ۱۳ر۶ر۳۵ ملغی گردیده و اهالی بخش مزبور نیازی به رونوشت شناسنامه ندارند که مسافتی بخاطر آن طی بنمایند .

روابط عمومی سازمان ثبت احوال کشور

در پاسخ مطلبی که در مورخ ۲۵ر۱۰ر۲۵۳۵ آن نشریه زیر عنوان « عبداله کوچصفهانی» درج‌گردیده‌است باطلاع میرساند :

براساس طرح طبقه‌بندی مشاغل معلمان کشور و آئین‌نامه ارتقاء گروه ،معلمانی که تا تاریخ ۴ر۱۰ر۱۳۵۲ به اخذ مدرک تحصیلی جدیدی نایل شده‌اند باهمان پایه قبلی در گروه شغلی مربوط قرار خواهند گرفت . در مورد سایر افراد مطابق تبصره یک اصلاحی ماه۳۶قانون استخدام کشوری که ذیلا درج میگردد رفتار میشود . مستخدمینی که یک گروه ارتقاء می‌یابد در پایه‌ای ازگروه جدید قرار خواهند گرفت که حقوق آن پایه با تقریب اضافی به حقوق دوپایه بالاتر و در صورتیکه ارتقاءییش از یک گروه باشد به ازاء هرگروه اضافی‌یک پایه‌دیگردر گروه قبلی به مستخدم اعطاء میشود و حقوق آن پایه با تقریب اضافی مبنای تعیین پایه مستخدم در گروه جدید قرار خواهد گرفت .

روابط عمومی وزارت آموزش و پرورش

در پاسخ شرحی که در آن روزنامه با عنوان «در تلفنهای بندرعباس آواز «کرمبگوش میرسد» درج‌گردیده بود به آگاهی میرساند :

براساس گزارش رسیده خرابی تلفنهای بندرعباس دراثر بارندگی و آبرفتگی در کابلها بوده که با کوشش مامورین ازکلیه تلفنها رفع عیب شده و ارتباط‌آنهامجددا برقرار گردیده است .

روابط عمومی ـ شرکت مخابرات ایران

پیرو شماره ۶۵ـ۶ـ۲۳۴ـ۴ر۱۱ر۳۵ برابر اعلام یکان‌مربوطه به موجب پیشنهاد شورای عالی هماهنگی اطلاعات که بشرفتصویب رسیده مقرر گردیده ابتدا در شهرستانهائی که‌مرکز فرمانداری ودارای واحد قضائی میباشند شهربانی تاسیس گردد وپس از آنکه این‌مناطق زیرپوشش انتظامی شهربانی کشور شاهنشاهی قـرار گرفتند درمراحل بعدی نسبت بتاسیس شهربانی‌دربخشها اقدام شود لذا تاسیس شهربانی در بخش گناوه از لحاظ تقسیمات کشوری موکول به‌احراز شرایط پیشنهـادی شورایعالی هماهنگی اطلاعات میباشد .

روابط عمومی شهربانی کشور

در پاسخ مطلبی که براساس تـذکر تلفنی یکی از مسافران‌درمورد خط ۲۳۷درشماره ۱۵۲۰۹ـ آن‌روزنامه درج شده باستحضار میرساند :

سرپرست خط ۲۳۷ تعویض گردید و با آموزشهائی که بسرپرست جدید داده شده ودقت ومراقبت هائی که در برنامه حرکت اتوبوسها بعمل میاید رفاه مسافران خط مذکور تامین شده است .

دفتر روابط عمومی شرکت واحد

موضوع خبر مندرج در روزنامه مورخ ۱۷ر۱۱ر۲۵۳۵ (صفحه ۹) در مورد آتش سوزی در مدرسه دانشسرای مقدماتی دختران سبزوار به‌آگاهی میرساند :

«استفاده از کپسولهای خاموش کننده آتش مورد توصیه سازمان دفاع غیر نظامی میباشد و در آموزشگاه مورد بحث وسایر مدارس پیش‌بینی‌های لازم در مورد تهیه ونصب وسائل مزبور ضروری است .

روابط عمومی سازمان دفاع غیرنظامی

در پاسخ مطلب مندرج در مورخ ۲۳ر۹ر۳۵ آن روزنامه باعنوان «صد هزار نفر مردم جوادیه فقط سه تلفن همگانی دارند» به‌آگاهی میرساند :

براساس گزارش رسیده در محدوده جوادیه هم‌اکنون ۶دستگاه تلفن همگانی نصب گردیده‌کـه‌مورد بهره‌برداری اهالی قرار گرفته است برای نصب یکدستگاه تلفن‌همگانی دیگر نیز در خیابان ده متری دوم جوادیه اقدامات‌لازم بعمل آمده وبزودی نظر اهالی تامین میشود .

روابط عمومی شرکت مخابرات ایران

بازگشت به‌خبر مندرج درمورخ ۶ر۱۱ر۳۵ آن‌جریده دائر باینکه (براساس آمار رسمی پزشکی قانونی درآذر ماه گذشته در تهران ۱۳۹ نفر قربانی اتومبیل شدند) به آگاهی میرساند: برابر آمار رسمی ماخوذه از پـزشکی قانونی سوابق موجود تعداد کل مصدومین ۷۰۰ نفـر بوده واز این رقم به‌ترتیب ۴۳ ۵نفر مرد و ۱۴۱ نفر زن، ۱۰ نفر پسربچه و ۶ نفر دختر بچه و تعداد فوت شدگان ۹۲ نفر بوده که‌از این عده ۸۱ نفر مرد و ۹نفر زن و یکنفر پسر بچه و یکنفر دختربچه بوده‌اند .

اداره راهنمائی ورانندگی تهران

در پاسخ شرح انتقادی مندرج در روزنامه اطلاعات مورخ ۲۶ر۱۰ر۳۵ تحت عنوان «سفر با الاغ رایج‌شده است» باطلاع میرساند :

هدف از اعزام قطار سریع‌السیر که همه روزه در مسیر شمال به‌جابجایی مسافران میپردازد حرکت بدون توقف و سریع است و توقف آن فقط در ایستگاه‌های تشکیلاتی میسر است .

قبلا نیز قطار مسافری که همه روزه دراین مسیر اعزام‌میشد ولی‌بجزچندروزایام‌عید نوروز استقبالی معمل نیامد. چون راه‌آهن دولتی ایران همواره درتلاش است که باامکانات موجود رفاه حال مردم‌را فراهم بسازد در حال حاضر بمنظور تامین نظر اهالی محترم مهاباد سهمیه کافی درقطار مزبور درنظر گرفته شده است .

روابط عمومی راه‌آهن دولتی ایران

درپاسخ مطلبی که‌در مورخ ۷ر۱۰ر۲۵۳۵ آن نشریه زیر عنوان «کار دونوبتی دبیران بی‌اجر مانده است » درج گردیده است باطلاع میرساند :

برابر گزارش اداره کل آموزش و پرورش آذربایجان شرقی، کلیه دبیران اداره آموزش و پرورش ناحیه یک «تبریز» درقبال انجام کار اضافی‌ازفوق‌العاده حق‌التدریس استفاده می‌نمایند .

روابط عمومی وزارت آموزش و پرورش

درمورخ ۲۵ر۳۰۱۱ آنروزنامه ضمن‌درج‌مذاکرات جلسه انجمن شهرستان تهران مطلبی از قول آقای کریم معتمدی وزیر پست وتلگراف وتلفن درج شده‌بود که۲۰۰ هزار شماره تلفن درمنطقه بازار و خزانه آماده توزیع است بدینوسیله متن‌صحیح اظهارات وزیر پست‌وتلگراف وتلفن را ذیلا باطلاع میرساند :

(آقای کریم معتمدی وزیر پست و تلگراف وتلفن اظهار داشتند که‌شرکت مخابرات ایران زیربنای توسعه اساسی تلفن را در سطح کشور منجمله در شهر تهران فراهم مینماید وبعنوان مثال درمنطقه مرکز تلفن بازار وخزانه، زیربنای کابل‌کشی تا ۲۰۰ هزار شماره تلفن برای سالهای آینده از قبیل کانالسازی وحوضچه های کابل وغیره را تحت انجام دارد) .

روابط عمومی وزارت پست و تلگراف وتلفن

در پاسخ مطلبی که در مورخ ۴ر۱۱ر۲۵۳۵ آن‌نشریه زیرعنوان «حادثه خبر نمی‌کند» درج گردیده است به اطلاع میرساند :

تخلیه وتخریب دبیرستان فرهنگیان رشت به‌منظور احداث خیابان حاجی‌آباد در اوایل سال تحصیلی‌صورت گرفته وبهمین جهت دانش آموزان این دبیرستان در محل دیگری مشغول به‌تحصیل هستند .

روابط عمومی وزارت آموزش وپرورش

در پاسخ مطلبی که تحت عنوان «باغلتک‌دستی، خیابان‌کامیونرو آسفالت میکنند» درآن روزنامه درج گردیده بود، مراتب به اطلاع استانداری آذربایجان‌غربی رسید، پاسخ واصله حاکیست که «شهرداری ماکوبرای جلوگیری ازتصادفات احتمالی، میدان‌ششم بهمـن‌ماکو را از صورت دایره‌ای بشکل بیضی تبدیل کرده وچون استفاده از غلتک موتوری درآن قسمت‌که‌بین آسفالـت خیابان ودیوار میدان «جای‌دیوارسابق مقدور نبـوده، شهرداری برای آسفالت‌محل مذکور،ناگزیر ازغلتک‌دستی استفاده کرده است.»

روابط عمومی وزارت کشور

بازگشت به‌نوشته چاپ شده در تاریخ۲۳ر۱۰ر۳۵ صفحه ۲۱ آن روزنامه تحت عنوان «حکم اجرای‌مرحله دوم»به آگاهی میرساند : درزمینه اجرای مرحله دوم درباره کارکنانی‌که‌پیش از تاریخ اجرای آن مرحلـه بازنشسته شده‌اند بررسیهائی دراین سازمان درجریان است که پس ازبدست آمدن نتیجه مراتب اعلام خواهد شد.

روابط عمومی سازمان امور اداری‌واستخدامی‌کشور

عطف بشرح مندرج زیرعنوان تعطیل درمانگاه‌باستناد گزارش سازمان‌منطقه‌ای بهداری‌وبهزیستی استان‌مرکزی به‌آگاهی میرساند:

درپاسخ شکوائیه آقای فرهاد شریفیان سرهنگ زاده‌نشانی دقیق شهرک ۶۰ هزار نفری واسم درمانگاه ذکرنشده است وازطرف دیگر سازمان منطقه‌ای‌بهداری وبهزیستی مرکز هیچگونه اقدامی در مورد بسته‌شدن درمانگاه درغرب تهران بعمل نیاورده است.

روابط عمومی وزارت بهداری وبهزیستی

در پاسخ مطلبی که‌بامضاءخانم حوریه شامحمدی زیر عنوان (اتوبوس‌واحد)درشماره ۱۵۲۳۵ آن‌روزنامه درج شده «باستحضار میرساند:

بمنظور تامین رفاه مسافران خط خزانه،موضوع مورد اشاره در جلسه بررسی مسائل شرکت واحد در سازمان ترافیک تهران مطرح وموافقت شده که درمسیر خزانه مسیر مخالف جهت اتوبوسهای شرکت واحد برقرار ومشکل مسافران مرتفع گردد.

دفتروابط عمومی شرکت واحد

درپاسخ مطالبی که‌بعنوان «خسارت اتومبیل و نسخ بیمه‌نامه» نوشته‌آقای خسروطوعی‌زاده در روزنامه اطلاعات چاپ شده‌لازم‌به‌توضیح است که شرکت‌سهامی بیمه ایران مشابه هرشرکت بیمه دیگری دردنیا،فقط‌در مواردی که بیمه گذاربیمه اتومبیل و شخص ثالث در طی سال تعدادزیادی خسارت دریافت کرده وازنظـر کارشناسان خسارت ،وقوع مکرر این حوادث مورد شک وتردید باشد اقدام بفسخ بیمه‌نامه خواهد نمود که این مساله دربند ٤ ماده۱۳شرایط عمومی‌بیمه‌نامه اتومبیل که‌دربیمه‌نامه های بیمه اتومبیل و شخص ثالث نیز چاپ شده تاکید شده است طبق آمارموجود برای هرهزار خسارت پرداختی حداکثر بیش ازمورد فسخ بیمه‌نامه بعمل نمی‌آید که تقریبا نیم درصد خواهد شد وهمانطور که گفته شد این نسبت کوچک نیزاز جمله خساراتی است که مورد شک وتردید کارشناسان بیمه است.

شرکت‌سهامی بیمه‌ایران

بازگشت به‌شرح مندرج در شماره ۱۵۲۱۷ مورخ ۲۹ر۱۰ر۳۵ زیر عنوان «جوادشاهین‌فر» : آقای جواد شاهین فر وافراد مشابه میتوانند برای دریافت‌وجوهی که برای دریافت حواله سیمان قبلا بشرکت سهـامی معاملات خارجی پرداخت نموده‌اند به امور مالی این شرکت مراجعه نمایند.

اطلاعات وروابط عمومی وزارت بازرگانی

عطف بمطلب مندرج درشماره ۱۵۲۱۲آن روزنامه در مورد اتوبوسهای خط نارمک «باستحضار مـی رساند :

دراین روزها بعلت برف ویخبندان وکندی‌ترافیک اتوبوسها دیرتر ازحد معمول به ایستگاهها میرسند،با این وصف به مسئولان مربوطه آموزشهای لازم داده شد که نسبت به رفت‌وآمد اتوبوسهای خط مذکوردقت ومراقبت بیشتری معمول دارند.

دفتر روابط عمومی شرکت واحد

عطف به مطلبی که زیرعنوان «مردم دراین‌زمینه بیشتر حرف دارند» در مورخ ۲۳ر۱۰ر۲۵۳۵ آن‌جریده درج گردیده اشعار میدارد:

فشار شبکه آب تهران درتمام نقاط درحد متعارف تنظیم گردیده وکافی میباشد مع‌الوصف درصورتیکه کمبود فشار آب در هرنقطه مشاهده شود کافـی‌است مراتب رابه امور بهره برداری شبکه وانشعاب اطلاع فرمایند تانسبت به رفع اشکال آن اقدام شود و درمورد شبکه نارمک نیزرسیدگی میشود.

سازمان‌آب‌منطقه‌ای‌تهران

گرامی باد

سالگرد تشکیل حزب واحد سیاسی کشور

رستاخیز ملت ایران

که بفرمان شاهنشاه آریامهر تشکیل گردید

تا با هنگ حرکت ملت ایران

بسوی دروازه های طلائی تمدن بزرگ سرعت بیشتری بدهد

هیئت مدیره، مدیرعامل، کارکنان وکارگران کارخانجات مخمل وابریشم کاشان

سالروز تشکیل

حزب رستاخیز ملت ایران

حزب فراگیر کلیه طبقات مردم ایران زمین و پاسدار راستین

اصول مقدس انقلاب شاه و ملت را به پیشگاه شاهنشاه آریامهر

و ملت شریف ایران تهنیت عرض مینماید .

مدرسه عالی برنامه ریزی و کاربرد کامپیوتر دکتر مرتضی انواری

سالروز تشکیل

حزب رستاخیز ملت ایران

حزب فراگیر کلیه طبقات مردم ایران زمین و پاسدار راستین

اصول مقدس انقلاب شاه و ملت را به پیشگاه شاهنشاه آریامهر

و ملت شریف ایران تهنیت عرض مینماید .

شرکت تسکیل (سهامی خاص)

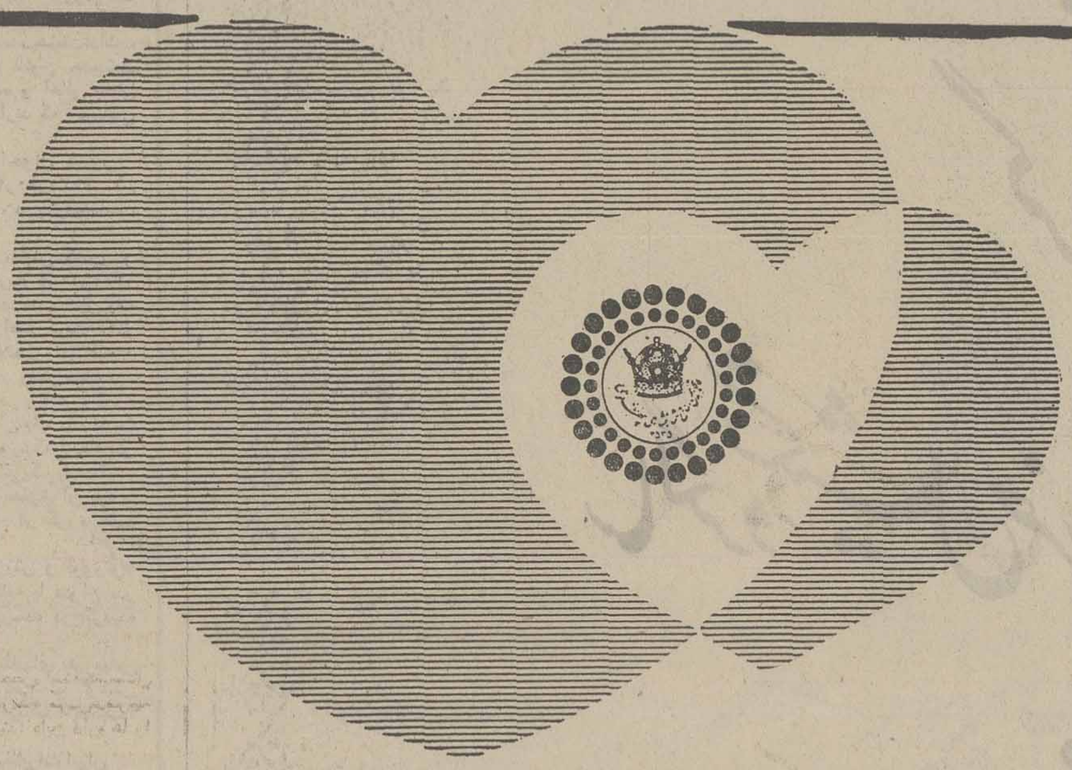

سالروز تشکیل

حزب رستاخیز ملت ایران

به پیشگاه مبارک

شاهنشاه آریامهر

و عموم ملت شریف ایران صمیمانه تبریک عرض مینمائیم

گروه صنعتی مینو

آگهی استخدام پیمانی

دانشگاه جندی شاپور

مرکز پزشکی گلستان برای خدمت در بخش رادیو تراپی هما شماره ۲ تعدادی دیپلمه ریاضی یا طبیعی را بارعایت مقررات استخدامی ازطریق مسابقه ومصاحبه بعنوان کمك تکنیسین استخدام می نماید .

داوطلبان میتوانند مدارك زیر راتهیه تاتاریخ۲۵ر۱۲ر۳۵ به دبیرخانه این مرکز پزشکی بوسیله پست یا شخصا ارسال دارند .

۱ـ فتوکپی مدرك تحصیلی

۲ـ فتوکپی پایان خدمت نظام وظیفه یا معافیت دائم .

۳ـ دو قطعه عکس ۴×۳ یا ۴×۶

۴ـ فیش بانکی بمبلغ ۵۰۰ ریال به حساب جاری ۲۰۱۰ بانك عمران باجه مرکز پزشکی گلستان .

امتحان کتبی در ساعت ۹ صبح پنج شنبه ۲۶ر۱۲ر۳۵ برگزار خواهد شد تاریخ مصاحبه در روز امتحان باطلاع داوطلبان خواهد رسید

۸ر۱۲ر۳۵ — م الف ۱۲۶۷

آگهی مناقصه

سازمان بهداری و بهزیستی استان فارس امور مربوط به خدمات تنظیفاتی ساختمانهای وابسته بسازمان واقع در شهر شیراز رااز اول فروردین ماه سال ۲۵۳۶ بطور سالیانه به مناقصه میگذارد علاقمندان بشرکت در مناقصه میتوانند برای آگاهی از حجم کار در ساعات اداری به اداره خدمات سازمان مراجعه نمایندشرکت کنندگان درمناقصه بایستی پیشنهادات خود را همراه با ضمانتنامه بانکی به میزان ۱۰٪ مبلغ پیشنهادی سالیانه تا ساعت ۱۰ صبح روز ۲۳ اسفند ماه جاری در پاکت لاکو مهر شده به دبیرخانه سازمان واقع در خیابان خیام تسلیم ورسید دریافت دارند :

پیشنهادات واصله در ساعت۱۲همان روز بازو برنده تعیین خواهد شد .

حضور پیشنهاد دهندگان در جلسه آزاد است و سازمان نسبت به رد یاقبول یك یاکلیه پیشنهادات مجاز میباشد.

سازمان بهداری وبهزیستی استان فارس

علاقمندان زبان انگلیسی

Anglo-Continental Educational Group

گروه فرهنگی « آنگلوکنتینتال» کلاسهای زبان انگلیسی را از ابتدائی تا سطح عالی در ۱۲ مدرسه با ۲۶ برنامه مختلف درشهرهای لندن بول ـ بورنموس برای نوجوانان ـ جوانان ـ دانشجویان ـ بزرگسالان و همه افراد خانواده با پانسیون نزد خانواده های انگلیسی دایر نموده است . جهت اطلاعات بیشتر وثبت نام بانماینده رسمی ایران .

Anglo-Continental Educational Group

تلفن ۶۳۵۳۱۵ تماس حاصل نمائید و یا صندوق پستی ۱۵۵۷ـ۱۲ تهران مکاتبه فرمائید . ساعت اداری ۸ الی ۱۲ صبح ۴ الی ۷ بعدازظهر .

مجله دنیای ورزش

روزهای شنبه

منتشر میشود

آگهی

دراجرای تبصره ماده ۱۶ قانون نوسازی و عمران شهری بدینوسیله نقشه برداری از نقاط زیر رابرای احداث خیابان و توسعه معابر وتهیه زمین برای پارك کودکان و دیگر نیازمندیهای عمومی شهر فومن را به استحضار اهالی محترم فومن وفومنیهای ساکن دیگر شهرهای ایران میرساند.

۱ـ نقشه برداری از خیابان دکتر هوشنگ مرادی منشعب از خیابان پهلوی روبروی مسجد میرسرا بطرف خیابان کوروش.

۲ـ نقشه برداری از خیابان سی متری منشعب از میدان کوروش(چهار دختران) بطرف انتهای خیابان شهناز.

۳ـ نقشه برداری از سراسر خیابان شاهپور از جلو کوچه شهربانی تا مسجد میرسراوصل به خیابان پهلوی برای تعریض.

۴ـ نقشه برداری از خیابان سی متری منشعب از میدان رستاخیز (چهارراه ماسوله و گشت) بطرف ژاندارمری و انتهای خیابان شهناز.

۵ـ نقشه برداری از قطعه زمین بر خیابان جدیدالاحداث چهل متری پوریای ولی تابرخیابان رستاخیز بمساحت تقریبی ۱۵ هزار مترمربع برای احداث یکرشته خیابان پیش‌بینی شده در نقشه هادی و مابقی برای محل بازی کودکان ودیگر احتیاجات شهری .

۶ـ نقشه برداری از قطعه زمین پشت محل استیجاری حزب رستاخیز شهرستان فومن و ساختمان برخیابان پهلوی قطعه زمین مقابل پمپ بنزین در خیابان کوروش برای مرکز رفاه و تفریح و کاخ جوانان و دیگر نیازمندیهای عمومی.

۷ـ نقشه برداری از زمینهای پشت پارك کودك حدفاصل بین دبیرستان فردوسی و کارخانه چای جاوید برای توسعه پارك بمساحت حداقل ۱۵ هزارمتر دیگر.

شهردار فومن ـ فرهی

برگزیده‌ای ازمیان نامه‌ها

از: دکترعباس منظرپور

آقای دکترکم لطفی فرموده‌اند!

در روزنامه اطلاعات مقاله مفصلی به قلم آقای‌دکتر حسن صدر حاج سید جوادی چاپ شده بود ،موضوع نوشته مربوط به درمانگاهی به نام بهداد بود و اینکه در این درمانگاه بیماری را که ظاهرا هیچ کسالتی نداشته فقط به اصرار همسر وی تحت‌درمان قرار میدهند،به تخت‌می‌بندند، شکنجه میدهند و یا بقول‌آقای دکتر «درحقیقت به قتل عمد میرسانند» .

نویسنده پس از شرح‌گشافی از پیشرفت دانش پزشکی در کشور های جهان حتی با نقل داستان طبیب غزنین ومقایسه اوبا متصدی درمانگاه بهداد که هر دو در اثر جهل مطلق مرتکب چنین جنایاتی‌شده‌اند، طریق تنبیه چنین طبیبی را هم ارائه داده بود .

جالب اینکه چند هفته قبل از چاپ این مقاله نویسنده همین مطلب ، مقاله مستدل وجامعی راجع به‌یک‌مسئله حقوقی‌دیگر نوشته بود که محتوای آن درست برخلاف مقاله یاد شده بالا است . آقای‌دکتر ازاینکه روزنامه‌ها به صرف یک خبر- شخصی را که ظاهرا مرتکب کلاهبرداری آنهم بمبلغ پانصد میلیون تومان شد گناهکار قلمداد میکنند انتقاد کرده و چنین استدلال کرده بود که تا وقتی مدارک کافی تهیه نشده، فقط به اتکاء قرار بازپرسی که متهم را راهی زندان کرده است نمیتوان به بزهکاری‌متهم رای داد.

نویسنده واقعا در آن مقاله دادسخن داده و از حرمت و آبرو و شرف اشخاص تا وقتی که کاملا و با نظر قاضی ودادگاه‌محکوم نشده‌اندبشدت دفاع کرده بود، حال نمیدانم چرا ایشان در مقاله بعدی ناگهان خودشان ، درمانگاه و پزشکی را محاکمه‌ومحکوم کرده بودند که نه بازپرس در مورد ایشان قرار صادر کرده و نه کیفرخواست صادر شده ، و لذا درمانگاه و پزشک کماکان به کارخود ادامه میدهند ، میخواستم از ایشان سئوال کنم آیا ایشان هم به‌یک بام و دو هوا معتقد هستند ؟

اگر ایشان محکوم کردن شخصی را که باتهام پانصد میلیون تومان دزدی با قرار بازپرس در زندان است به حق جایز نمیداند چگونه است که طبیبی را که پرونده‌اش هنوز در مراحل ابتدائی‌است‌محکوم میسازند ؟ چگونه میتوان در دو مورد مشابه چنین احکام ضد و نقیضی صادر کرد ؟

از آقای دکتر حاج سید جوادی خواهشمندم‌برای‌یکبار هم که شده شخصا دو مقاله خود را مرور کند و اگر خلافی در عرایض من می‌بیند بنده و سایر خوانندگان را ارشاد فرماید .

خوانندگان مینویسند

تاسیس بهداری

در قریه ملاباقر علیا ـ و ۱۷ قریه همجوار آن از توابع بخش سربند اراک بهداری یا درمانگاه وجود ندارد واهالی درهنگام بیماری باید مسافت زیادی را تا شهر «شازند» یا یکی دیگر از شهرستانهای مجاور طی کنند و به درمانگاه بروند. باین دلیل اهالی این روستاها از نظر درمانی بامشکل‌روبرو هستند و بخصوص زمستانها که جاده پربرف وراهها مسدود است، مشکل را بیشتر لمس میکنند .

حسین میرزاخانی و ۱۰ امضاء دیگر

خیابان یکطرفه

مدتی است که خیابان فرح جنوبی را ازچهارراه ۲۵ شهریور بطرف‌جنوب یکطرفه اعلام کرده‌اند و کسانیکه سوار اتوبوسهای خط ۱۱۱ و ۱۷ میشوند باید در ایستگاه خیابان‌فرح پیاده شوند وراهی نسبتا طولانی‌را پیاده طی کنند.

یوسف نورانی

پرستار خشن

پدرم دربیمارستان شرکت نفت آغاجاری بستری بودومن‌بعلت دوری ازخانواده بعد از چند ماه که به بالین پدرم رفتم مشغول صحبت باو بودم ، ناگهان خانم پرستار به اتاق آمد و دستورداد که از اتاق خارج شوم. وقتی از او خواهش و تقاضا کردم که چند دقیقه به‌من اجازه دهد تا بیشتر پدرم را ببینم با حالتی عصبی به نگهبان بیمارستان دستور داد که‌مرااز اتاق‌بیرون‌بیاندازد.

از ایذه ـ محمود مرادی

دیپلم کارآموزی

۱۸ ماه پیش من و عده دیگری در صندوق کارآموزی شهرستان بندرپهلوی ثبت‌نام کردیم وبعد از طی یک دوره سه ماهه کارآموزی در رشته صنعت اتومکانیک، قرار شد که‌بما دیپلم‌درجه ۳ بدهند، اما یکسال ونیم از آن تاریخ می‌گذرد ولی هنوزورقه دیپلم‌کارآموزی را بما نداده‌اند .

رحیم غلامعلی‌پور

اخراج از اداره

من‌کارمند سازمان برنامه هستم و مدت دوسال است که دراین سازمان‌خدمت می‌کنم. اخیرا از طرف مسئولان سازمان بمن ابلاغ شده است که‌از تاریخ۱۳۵۳٦/۱/۱ سمتی دراین اداره ندارم، البته این ابلاغ تنها برای‌من‌نیامده است،بلکه چند نفر دیگر از همکارانم نیز به همین‌درده مبتلا شده‌اند . شما بگوئید تکلیف من وسایر همکاران اخراجیم چه‌میشود؟

علی زمانی

تخریب خانه

نیمی ازخانه های‌کوچه«خیری» در خیابان ششم بهمن اهواز ، قرار است که‌خریداری وتخریب شود تا خیابان ششم‌بهمن را تعریض کنند، اماتاکنون خانه های این کوچه خریداری نشده است وتکلیف ساکنان کوچه معلوم نیست.

قاسم‌فعال

وعده شرکت مخابرات

شرکت مخابرات قول داده بود که ظرف شش‌ماه اول سال جاری باپایان یافتن ساختمان مرکزتلفن‌حافظ ونصب دستگاههای فنی به متقاضیان تلفن درمنطقه بازار ودانشگاه تلفن بدهد. اما شرکت مخابرات تا این تاریخ‌بوعده خود عمل نکرده‌است.

ابراهیم الماسی

خاکشی عابر پیاده

درخیابان کاخ شمالی‌فقط درقسمت میدان کاخ خط کشی‌عابر پیاده وجود دارد وسرتاسر این خیابان بدون خط‌کشی‌عابرپیاده‌است .

رضافخاریور

جاده خراب

جاده خرامه‌شیراز خراب است، با وجودی که‌بارها‌ازمسئولین‌امر تقاضای رسیدگی‌بوضع این جاده شده‌است، هنوز هیچگونه‌اقدامی برای تعمیر ومرمت این جاده‌صورت نگرفته است.

عباس کرمی

داروی مشابه بجای داروی اصلی

فرزانه معصومی

این روزها بیمارانی که با نسخه بیمه به داروخانه‌ها میروند بجای داروهائی که پزشک درنسخه نوشته‌است، باید داروهای مشابه آنها را دریافت کنند، چون هیچ داروخانه طرف قرارداد با سازمان خدمات درمانی‌حاضر نیست عین داروهائی راکه دکترنوشته است به‌بیماربدهد، تازه دادن داروی مشابه‌هم‌بستگی به‌انصاف داروخانه‌چی دارد. بسیاری‌ازصاحبان داروخانه بمحض اینکه‌چشمشان به‌دفترچه بیمه می‌خورد وحتی قبل ازنگاه کردن‌بدفترچه خیال بیمار را راحت می‌کنند ومی‌گویند: «این داروها را نداریم» حالا معلوم نیست‌که داروخانه‌ها واقعا با کمبود داروهای ضروری روبرو هستند، یااینکه دارو دارند . اما برای بیماران بیمه شده ندارند! درهر صورت اگر بیماری در داروخانه سرسختی و سماجت نشان دهد و حال خوشی برای سرزدن به داروخانه‌های دیگر که‌صد البته بی‌نتیجه است نداشته‌باشد، داروخانه‌چی ممکن‌است درمقابل التماس و اصرار زیاد بیمار داروهای مشابهی راکه پزشک در نسخه نوشته است بدست او بدهد.یعنی از این ببعد بیماران باید زیرنظر داروفروشی معالجه شوند وهر داروئی که‌داروخانه‌چی تشخیص داد خوب است بگیرند واستفاده کنند، دیگر علاج درد بیماران بسنگی به‌دانش پزشکی وتبحر داروخانه‌چی‌ها دارد و نقش پزشکان در معالجه بیمار رفته‌رفته کمتر می‌شود.

حرف‌هایی از آنسوی سیم!

مشکلات خود را با «اطلاعات» در میان بگذارید

تلفن : ۳۲۸۴۲۷ هرروز باستثنای (پنجشنبه‌ها) از ساعت شش تا هشت ونیم بعدازظهر

★ مرتضی حبیبی‌مهر :
در خیابان‌گرگان جنوبی ساختمان مخروبه‌ای قرار داردکه سالهاست‌بلااستفاده افتاده و بتازگی تبدیل به زباله‌دانی شده است.تاکنون چند بار در این ساختمان آتش سوزی رخ داده است چرا در مورد مرمت این ساختمان و یا تبدیل آن به پارکینگ اقدامی نمی‌شود؟

★ ابوالقاسم حیدری :
تقاطع خیابان مهر وسرسبز درانتهای اتوبان سیدخندان وتهران پارس احتیاج به‌پل هوائی عابرپیاده داردتابین وسیله هم کمکی به ترافیک این خیابان بشود وهم‌اینکه جان عابران پیاده درمعرض خطر قرار نگیرد.

★ مهندس احمد موفق:
خارجی‌هائی که به‌تهران میایند تصور می‌کنندهرطور که‌دلشان بخواهد رانندگی کنند واصلا توجهی به‌مقررات رانندگی ایران ندارند.چرا افسران راهنمائی ورانندگی جلوی خلافکاری های آنان را نمی‌گیرند؟

★ غلامرضا رهنما :
جویهای آب در انتهای خیابان شهباز جنوبی پراز لجن و زباله است وبوی تعفن اهالی این منطقه را ناراحت کرده است .

★ محمود خوشبخت:
کوچه ملایری در خیابان قزوین را مدت ٦ ماه است که برای کابل کشی تلفن کنده‌اند وهنوز آنراتسطیح و اسفالت نکرده‌اند.

اطلاعات با نوان سه‌شنبه‌ها منتشر میشود

گرامی باد

سالگرد تشکیل حزب واحد سیاسی کشور

رستاخیز ملت ایران

که بفرمان شاهنشاه آریامهر تشکیل گردید

تا با آهنگ حرکت ملت ایران

بسوی دروازه های طلائی تمدن بزرگ سرعت بیشتری بدهد

فروشگاه های کمربندی پرتوئین درفشان ـ سوپرمارکت فردطلائی

وابسته به مجتمع کشت وصنعت درفشان عبدالرحیم درفشان

تجزیه و تحلیل تازه یک استاد دانشگاه:
چرا جوانان ما کتاب نمیخوانند؟

جوان کتاب خوان هست، کتاب خوب نیست

دکتر احمد زنجبر ـ استاد دانشگاه تربیت معلم دریک تجزیه و تحلیل تازه روابط جوانان را با کتاب بررسی کرده است . چرا جوانان ما کتاب نمی‌خوانند ؟ چرا تیراژ کتاب کم است و کتاب های موجودجوانان را بخود جذب نمی‌کند ؟ دراین گزارش به این پرسش ها و بسیاری از مسایل دیگر جوانان و کتاب پاسخ دادهشده است .

کتاب اصیل ایرانی کم است و ترجمه‌ها روح جستجوگر جوانان را اغنا نمی‌کند

غرض از مطالعه و خواندن کتاب ، صیقل دادن روح وصافی کردن روان و زدودن پلیدی ها و سیاهی هایی است که چون قشری ضخیم اطراف دل را فرا گرفته و انسانی‌را دوراز حقیقت ها و واقعیت‌ها قرار داده است . بنابراین خواندن کتاب باید فرح‌بخش بوده وروح‌وروان رانیرو وروشنی بخشد ، خواننده لذت برد، وبرایش خوشایند باشد ، منظور از لذت بردن دریافتن و فارا شدن چیزی است که در دیگری وجود ندارد ، جوانی که کتاب می‌خواندو مسائل اجتماعی واخلاقی را فرا می‌گیرد ، ازاین فراگیری لذت میبرد ،چون‌میبیند دیگران چنین فرآورده هایی ندارند.

اما پیدا کردن کتاب خوب کاری دشوار است . از آن‌دشوارتر، هرگاه عنوان کتابی که او را خشنود سازد بیابد اما پیداکردن کتاب خوب کاری دشوار است . از آن دشوارتر ، هرگاه عنوان کتابی توجهاش را جلب کند و آن را تهیه کرده و مطالعه کند و، دریابد که مولف نیز باغ‌سبز نشان داده و تنها عنوان کتاب چشمگیر است نه محتوای آن.

جوان کتاب خوان هر گاه مشاهده کند آنچه را او فراگرفته دیگران عاری از آنند ، و حقیقت ها وواقعیت ها را نمی‌شناسند ودر زندگی رنج می‌برند ، گرچه بظاهر در وجناتش آثار غم و اندوه هویدا می‌گردد ، ولی در باطن احساس لذت می‌کند .بیش وجدانش سربلند است، می‌بالد ، که‌آنچه من دارم ،دیگران فاقد بی‌ترددید این جوان عاشق کتاب و مطالعه است، و کتابی را می‌جوید که در اندرون خسته‌اش، شور و شوق بیافریند ، ولذت ببرد ، خواهان کتابی است که او را بخود جذب کند و در لابلای صفحاتش مستغرق سازد.

اینجاست که باید به دانش ـ جویانی که از خواندن درس اصلی خود طفره می‌روند (چون آنان را به کمال معنوی نمی ـ رسانند) و بیشتر اوقات خود را به مطالعه کتاب های غیر درسی اعم از: اخلاقی، اجتماعی ،روانی یا ادبی و غیره می‌پردازند حق داد. چرا؟ برای این‌که دوای درد خود رادراین کتاب ها می‌یابند ، نه‌جزوه یا کتاب درسی که جز برای امتحان دادن و قبول شدن (سپس‌هم فراموش‌کردن) فایده‌ای دیگر ندارد .

پس باید رابطه‌ای بین کتاب و زندگی‌اجتماعی کتاب‌خوان‌وجود داشته باشد که به مطالعه آن پردازد ، باتوجه به‌این‌که تعداد زیادی از کتاب های چاپ شده نمی‌تواند نیاز های فردی و اجتماعی شخص را برآورد ، جوانان به مطالعه آن ها رغبت نمی‌کنند، یا داستان ها، بیشتر، پایه و اساس اجتماعی وروانی ندارند ، بسیاری از شعر های تازه قابل درک نیست یا حداقل برای شخص مبتدی چون من فهم آنها مشکل است در کتاب های تاریخی کمتر به تجزیه و تحلیل پرداخته شده، و تنها به نقل حوادث اکتفا شده است

کتاب های برگردان از زبان های بیگانه هم با روح لطیف ایرانی سازگار نیست (بخصوص که برخی‌از مترجمین هنگام ترجمه موضوع اصلی کتاب را فراموش می‌کنند).گروهی از شعرای‌گذشته نیز چون برای کسب معاش وبه نان و نوا رسیدن، قافیه پردازی کرده و به ستایش کسانی که سزاوار آن نبوده‌اند ، پرداخته، آن هم باروح جوان امروز سازگار نیست . آنان که از این مسائل مبرا هستند ، انگشت شمارند. این است که خواندن کتاب برای جوانان دشواراست، تعداد کتاب های چاپ شده زیاد است ودر بین انبوه کتاب ها، اندکی باب طبع جوان خوش‌فکر و خوش سلیقه ایرانی است .

انتخاب آن اندک ، با نداشتن راهنمای دلسوز ، مشکل است . به عکس‌گذشته‌که کتاب هامحدود و بیشتر دلچسب بود . حال اگر به جوانی گفته شود کتاب خوب است ، چرا در اوقات بیکاری ، خود را سرگرم مطالب نمی‌کنی ؟ درجواب می‌گوید : چرا باید کتاب بخوانم و چه کتابی بخوانم ؟

سرگردان کتاب

به جرات می‌توان‌گفت ،جوانان امروز ایران ، از جوانان امروز کشور های دیگر ، اروپایی ، آمریکایی و ... یا از جوانان دیروز ایران به مراتب بهتر می‌فهمند ودرک می‌کنند . عشق و علاقه بیشتری به خواندن کتاب دارند ، اما سرگردانند که چه بخواند ؟گاه دیده می‌شود ، جوانی با علاقه فراوان به کتاب، پشت ویترین کتاب فروشی ها را نگاه می‌کند،ازاین کتاب‌فروشی به‌آن یکی می‌رود، شاید بتواند کتابی که‌او راخشنود سازد بیابد

همگان نوشت ، در مراکز علمی‌و دانشگاهی به چاپ آن مبادرت شود وبرای‌تشویق سایرجوانان در دسترس آن ها قرار گیرد ، خواندن کتاب راغب می‌سازد .

نکته سوم از دانش‌آموختگان دانشگاه ها در رشته اختصاصی خودشان بهره‌گیری شود نه‌اینکه این نیز جوانان را به مطالعه و مثلا دانش آموخته رشته‌معماری رئیس دفتر فلان مدیر کل شود و فارغ‌التحصیل رشته تربیت‌بدنی در دبیرستان ها، ادبیات فارسی تدریس کنند .

دانشگاه ها ، روز های تعطیل به روی علاقه‌مندان باز باشد . آن وقت خواهیم دید ، چگونه جوان ایرانی ، در اتوبوس ، تاکسی ، منزل ، دانشگاه ،حتی هنگام راه رفتن در گوشه خیابان وهرجای دیگر ، تنها مصاحبش کتاب خواهد بودو بس،آن‌وقت اگر جوانی به مطالعه بی‌میل‌بود، می‌توانیم او را سرزنش کنیم : چرا کتاب نمی‌خوانی ؟

نکته‌ای دیگر این که هرگاه‌یکی از جوانان مقاله‌ای یا کتابی یا داستانی مفید و مورد استفاده

لحظه‌ها ◉ عدسی‌ها

عکس‌از: بهروز سلطانی
سرپل ذهاب

نوع دوربین : یاشیکا (جی ،اس، ان)
سرعت : یك صدو بیست‌و پنجم ثانیه.
دیافراگم : ۸
لنز: ۱۷ر۱

هوا : نیمه آفتابی
محل عکس برداری : باغ‌دبیرستان ششم بهمن سرپل ذهاب .

★ زاویه عکس خوب انتخاب شده و عکاس توانسته کادر عکس را دریك چهار چوب‌مناسب انتخاب کند. سوژه نیز جالب است ،اما چون نور دوربین خوب تنظیم نشده عکس تیره از آب درآمده است . ضمنا کاغذ عکاسی نیز برای‌چاپ عکس‌از نوع نامرغوب است و اگر کاغذ بهتری انتخاب میشد عکس روشنتر وگویاتری بدست می‌آمد.

شعر جوان

تهران : س ـ اخباری

پرواز

تا عشق ببارد
تا باغ
در حسرت شکوفه نماند
شبگیر میان حنجره‌ات ـ سرد می‌شکند
و صبح از جوانه‌ی کلامت
ـ سرریز می‌کند

نامت صدای قامت عشق است
من بی‌بهار نمی‌مانم
هنگام
ـ که نام تو فریاد می‌شود
و با نگاه تو
هرآنچه با خزان مانده‌ست
ـ برباد می‌شود

تا با پرنده
تشنگی پرواز جوباره‌ای شود
زخم عتیق شب
بیدار میشود
بال‌وپرم بگیر
تا از ستاره چشمت
گلبوسه‌های نوره بچینم

شعرها وقصه‌های شمارا بررسی کردیم

در انتظار اشعار شما هستیم .

★ آقای علی غلامی ـبندرگز: در عکسهائی که فرستاده‌اید جنبهٔ های عکسبرداری هنری رعایت نشده است . نورعکسها ضعیف، زاویه‌هانامناسب ،فاصله هادور وزمان عکسبرداری غیر فنی است .

دوست عزیز شما در مناظر طبیعت و دقایق زندگی مردم دقیق شوید و اگر صحنه‌ای برای ضبط یافتید بارعایت‌اصول عکسبرداری فنی بی‌درنگ آن صحنه را ضبط کنید .

● آقای علیرضاغفاری(تهران)ـ ع. ذوقی (تهران)ـپرویزاوحدی‌ـ حمید مشیری (تهران)ـ سید مرتضی حسینی ـ فرهنگ خدم مینی (اصفهان)ـ اسماعیل‌غلامی حرفه ـ نرگس ذکری و محسن عبدلی هم آثار خود را در زمینه شعر و قصه برایمان فرستاده‌اند که ضمن تشکر از همکاری‌آن میخواهیم که بیش‌از این‌اصلاحات راجدی بگیرید و آگاه باشند که آفرینش موفق در این‌زمینه مستلزم آگاهی‌و شناخت‌زندگی و فرهنگ و تاریخ مردم است.

کتاب حاصل نمیشود .

★ برای‌این‌ماندگاری‌بایست آفریدوماند. خواننده‌کتاب‌نیست که در اوراق آن برای همیشه منجلی میشود بل‌این‌نویسنده است که تاخط وکتابت همت کتابش زنده است و ماندگار این از محتوای کارتان وامادر باره شکل و زبان آن لازم‌است اشاره کنیم که شما آزادهستید شعر باوزن و یا شعر بی‌وزن (غیر منطبق بااوزان عروضی) بسرائید ، اما در نحوه سرایش اخیر هم لازم است هارمونی کلمات‌و موسیقی زیربنائی آنها را بشناسیدو از هم آمیز کلمات جملاتی آهنگین بسازید .

● آقای حسینعلی فرومدی ـ کرگان ـ اگر بخواهیم‌بمعنی لغوی «آرزو» تکیه کنیم و مفاهیم امید، چشمداشت‌وارمان را از آن استخراج نمائیم می بینیم که «آرزو» اگر باارزاده و تحمل همراه باشد دست‌یافتنی است، اما اگر بخواهیم ازآرزو تعبیر موراءالطبیعه و غیر ممکن بدست دهیم بی‌گمان معجزه‌ای رخ‌نخواهد داد .

دوست عزیز سه سفارش، به شما اینست که برای‌گمراه نشدن در پهنهٔ شعر بهتراست در مراحل اول شعر وکاربردآن بخوبی در شعرتان رعایت می‌کنیدوکلمات رابجا می‌شناسید، اما افسوس که ذهنیت شمادر برگیرنده جوهر اصیل شعری نیست و شاید هست و استثناء در این شعرتان نیست ، باری شعرهای دیگرتان را برایتان بفرستید و مطمئن باشید اگراز مطالعه وآفرینش باز نمانید در آینده شاعر ارزنده‌ای خواهید شد .

● خانم فرنگیس‌سلیمانی ـ آمل ـ نامه شمارا خواندیم وبا بعضی از عقاید شما موافق‌هستیم

گرامی باد
سالگرد تشکیل حزب واحد سیاسی کشور
رستاخیز ملت ایران
که بفرمان شاهنشاه آریامهر تشکیل گردید
تا با آهنگ حرکت ملت ایران
بسوی دروازه های طلائی تمدن بزرگ سرعت بیشتری بدهد
شرکت پرس موتور «خاص»
نماینده انحصاری ماشینهای ساخت ماشین سازی تبریز

گرامی باد
سالگرد تشکیل حزب واحد سیاسی کشور
رستاخیز ملت ایران
که بفرمان شاهنشاه آریامهر تشکیل گردید
تا با آهنگ حرکت ملت ایران
بسوی دروازه های طلائی تمدن بزرگ سرعت بیشتری بدهد
شرکت سهامی متارول

۱ـ گفتگو با دبیر کل حزب در آستانه سالگرد حزب

تنها در حزب رستاخیز ملت ایران است که «تمام مردم» برای «همه مردم» تصمیم میگیرند

جمشید آموزگار

جمشید آموزگار وزیر مشاور و دبیر کل حزب رستاخیز ملت ایران که بمناسبت سالروز تاسیس حزب رستاخیز دریک گفتگوی ویژه با نمایندگان مطبوعات و وسائل ارتباط جمعی شرکت کرده بود ضمن پاسخگویی به سئوالات ، پیرامون برنامه‌ها و نقش حزب در رفع مشکلات مردم سخن گفت این گفتگو باتوجیه توقعات ، انتظارات و برداشت های مردم از حزب آغاز شد ، یکی از سئوال کنندگان پرسید: از آغاز پیدائی حزب این توقع در مردم بوجود آمده است که حزب دررفع مشکلاتشان آنها را یاری دهد که طبیعتا انجام بسیاری از این انتظارات به سازمانهای اجرائی مملکت مربوط می شود. از سوی دیگر با توقعی که درمردم پدیدآمده نمیتوان ازاهمیت وسمی که حزب دراین مهم دارد منفک شد اکنون این سئوال پیش می‌آید که نحوه رابطه حزب بادولت برای انجام این انتظارات و خواستها و انتقال آنها به سطح تصمیم‌گیری و تصمیماتی که اتخاذ میگردد چگونه است؟

آموزگار پاسخ داد: نحوه این ارتباط بصورت غیر متمرکز از سطح شهرستانها و استانها تا بالاترین مراجع حزبی آغاز و برقرار می‌شود وباتوجه به تعداد کانونهای متشکله ـ که بنا به مقررات جدید مبنی بر عضویت پنجاه تا صد نفر در هر کانون اینک بطور تقریبی صدهزار کانون داریم ـ اگر هریک از این کانون‌ها هر ماه یکبار جلسه تشکیل دهند و برای هرجلسه یکنامه بحزب بنویسند حزب باید در ماه صدهزار نامه را رسیدگی کند و پاسخ دهد، یعنی هرروز سه هزارنامه را ، که باید قبول کرد این عمل بصورت متمرکز غیر ممکن است راه‌شن این است که کانونها مشکلاتی را که جنبه محلی ومنطقه‌ای دارد از طریق شوراها که حداکثر تا سه ماه دیگر تشکیل خواهد شد به مسئولین حزب در شهرستان و استان ارجاع کنند . وظیفه مسئولین در این مرده اینست که در ارتباط با مامورین اجرائی دولت درمنطقه به این خواستها رسیدگی کنند واحیانا اگر خواسته‌ای یا نیازی یا پیشنهادی جنبه ملی و مملکتی داشت آنرا درستاد حزب منعکس کنند تا در ارتباط با وزیران ومقامات بالاتر راه‌حلی برای آن پیدا شود . این طریقه ارتباط حزب با مقامات اجرائی است واما دریافت درخواستها و پیشنهادات اگر از طریق کانونها صورت پذیرد کار سریعتر انجام میگیرد. چون منظور وهدف اصلی مشارکت توام با ابتکار مردم در کانونهاست بنا براین از مردم میخواهیم که بطور انفرادی نامه بحزب ننویسند ، مطالب خودشان راکه جه جنبه-شکایت وچه انتقاد ودرخواست و پیشنهاد داشته باشد در کانونهای خودشان مطرح کنند .

تنها ، نظارت و پی‌گیری

باید قبول کرد حزب رستاخیز که حزب فراگیرنده همه افرادملت است نمیتواند چیزی جدا از دولت باشد. همچنانکه نمی‌توان پذیرفت دولت چیزی جدا از حزب باشد زیرا همه آنها که درارگانهای اجرائی دولت کار میکنند خودعضوحزبندوعلی‌الاصول مسئولیتی در برابر برنامه های حزبی دارند که بهر حال ممکن است این افراد در ارتباط با حزب واجرای برنامه های حزب موفق و یا ناموفق باشند. دراین صورت آیا آن سیاست خاص حزبی درجهت تشویق و تنبیه افراد اعمال خواهد شد یانه ؟ واگر این تنبیه و تشویق وجود خواهد داشت، چگونه اجرا میشود ؟

آموزگار پاسخ داد: اگرمطالب ومسایل طرح شده در سطح محلی و منطقه‌ای بی جواب بماند وظیفه مسئول حزب است که موضوع را دررده بالاتر منعکس و مطرح کند.

ومسئول رده بالاتر ـ مثلا مسئول حزب در استان ـ وظیفه دارد موضوع را باستاندار در میان بگذارد واگر احیانا بهردلیل از جانب استاندار نیز پاسخی دریافت نشد مسئول حزب وظیفه دارد موضوع را بستاد حزب گزارش کند و در اینجا همکاران من ومن موضوع را با هیات وزیران در میان خواهیم گذاشت.

خبرنگار می‌پرسید: پس قدرت مسئولان حزبی در حد پی‌گیری و رساندن درخواستها بسطوح بالاتر است.

آموزگار پاسخ داد: حزب در کارها جنبه اجرائی ندارد و تنها جنبه نظارت وپی‌گیری دارد.

یکی از خبرنگاران گفت :جای گله دارد که شما بعنوان دبیرکل حزب کمتر حرف میزنید و دلیل می‌آورید که نمی‌خواهید کاری را که دیگران کرده‌اند یعنی زیاد حرف زده‌اند وکمتر عمل کرده‌اند تکرار کنید. متشکر میشوم و اگر بگوئید چرا کمتر حرف میزنید و چرا با حرف زدن مخالف هستید؟ مگر نه اینکه کار حزب در همه جای دنیا برای توجیه خود وروشن شدن افکار عمومی حرف زدن است ، مگر اینکه شما از حزب مفهوم دیگری داشته باشید.

آموزگار : بعقیده من مفهوم حزب حرف زدن نیست. حداقل در این حزبی که ما داریم و به

اینکار شاهنشاه پی گرفته است حرف زدن مفهوم ندارد و اما اگر منظور شما احزاب دیگر دنیاست که خیلی حرف میزنند .

آنها هم از حرف زدن نتیجه دلخواه را چه از نظر سیاسی و چه از نظر ملی بدست نیاورده‌اند بنابراین بنظر من حرف زدن مطرح نیست، واگر میگوئید چرا من شخصا کمتر حرف میزنم برای اینکه اعتقاد دارم حزب درانحصار دبیر کل و یا قائم‌مقام دبیر کل نیست که تنها سخنگو باشند. البته اگر مسئله‌ای باشد که شما پرسش کنید وظیفه من و همکاران منست که شما را نسبت به آن مسئله آگاه سازیم. اما اکنون گله از شما، شمای نوعی، اینست که به عنوان یک فرد حزبی در کانون های خودتان چه فعالیتی داشته‌اید؟ و چه اقدامی کرده‌اید که آن ارتباط واقعی که منظور وهدف اصلی حزب است بوجود آید ؟ چه اقدامی کرده‌اید که آموزش ملی که امروز بر آن تاکید داریم بمعنای واقعی در کانونها بمرحله عمل درآید؟

جمشید آموزگار سپس بااشاره به آموزش ملی گفت: آموزش ملی را باید از مردم شروع کرد یعنی باید کسانی مثل خود شما که اطلاعات بیشتری راجع به مسائل دارید دوستان واطرافیان خود را از طریق کانونها نسبت به آنچه که در پیرامونشان می‌گذرد آگاهتر سازید تا وظیفه حزبی خود را انجام داده باشید و اگر انتظار دارید ده پانزده نفری که درحزب کار میکنند تنها سخنگوی حزب باشند آنوقت این حزب حزب فراگیر نخواهد بود. ما در حزب خدمتگزار هستیم و همانطوریکه شاهنشاه هم گفته‌اند هیچگونه تفاوتی بین دبیر کل حزب تا ساده‌ترین فردحزبی وجودندارد.

تفاوت

از دبیر کل حزب خواسته شد تاتفاوت تنها حزب کشورمان را با تک حزبهای کشورهای دیگر توجیه کند.

آموزگار گفت: حزب ما با احزاب منفرد کشورهای دیگر یک تفاوت کلی دارد . بدین صورت که در کشورهائی با سیستم یک حزبی فقط یک درصد بسیار کم از مردم در احزاب مشارکت دارند، مثلا کشوری که جمعیتش ۲۴۰ میلیون است تعداد افراد عضو حزب واحد آن از سیزده یا چهارده میلیون تجاوز نمی‌کند ، در حالیکه در کشور ما همه ملت عضو حزب و احد آن هستند، حتی برای نوجوانانی که کمتر از ۱۸ سال دارند سازمان وابسته به حزب وجود دارد این تفاوت اصلی حزب ما با دیگر تک حزب های جهانست و اما مسئله دیگر که از جهت جنبه های سیاسی وروانی قابل ملاحظه است اینست که درآن کشور ها اگر کسی بخواهد عضو حزب بشود باید مراحل مختلفی را بگذراند و چه بسا عضویت افراد در این مراحل با مخالفت روبرو میشود . بنابراین حق آزادی برای عضویت در این احزاب وجود ندارد ولی در کشور ما این چنین نیست و مهمتر اینکه ، چون حزب ما حزب فراگیر است آن معنای واقعی مردم سالاری یا دموکراسی را در بر و بهمراه دارد برای اینکه تنها در این حزب است که تمام مردم برای همه مردم تصمیم می گیرند . یعنی آن چیزی که دیگران از آن حرف میزنند ما بصورت واقعی روبروی خودمان می بینیم .

مشکلات مردم

درگفتگوی نمایندگان مطبوعات با دبیر کل حزب ، یک باردیگر موضوع مشکلات مردم‌و مسئله مسکن و بویژه ایجاد بازار سیاه برای مصالح ساختمانی مطرح شد و سئوال شد که نقش حزب در رفع این مشکلات چیست ؟

آموزگار پاسخ داد : هر چهار ماه گذشته نامه های فراوانی در این زمینه به حزب رسیده است که بعضی هاجنبه خصوصی و شخصی داشته است که آنهارا بوسیله قسمت بازرسی حزب و بازرسی شاهنشاهی که همکاری نزدیکی با حزب‌دارند پیگیری کرده‌ایم و اما آنچه که جنبه نیاز های همگانی‌داشته است مثل اجاره خانه و یا کمبود مسکن وغیره ، هریک از آنها بیکی از کمیته های شانزده‌گانه حزب ارجاع شده است و این کمیته ها نمایندگان وزارت خانه‌ها و دستگاه های اجرائی برحسب موضوع شرکت میکنند و موضوع مورد بررسی قرار میگیرد و نسبت به آن اتخاذ تصمیم میشود . مثلا در همین چهار ماه گذشته مسائل مختلف شهر تهران و نوسازی جنوب شهر اختصاص ساعت بطول انجامید و خود من نیز در آن حضور داشتم مطرح بود ، و همین صرف وقت منجر به این شد که تبصره‌ای در بودجه منظور گردد که برحسب آن، مبلغ سیصد میلیون تومانی برای نوسازی جنوب شهر اختصاص

بقیه در صفحه ۲۲

دری که فقط به روی شما باز میشود

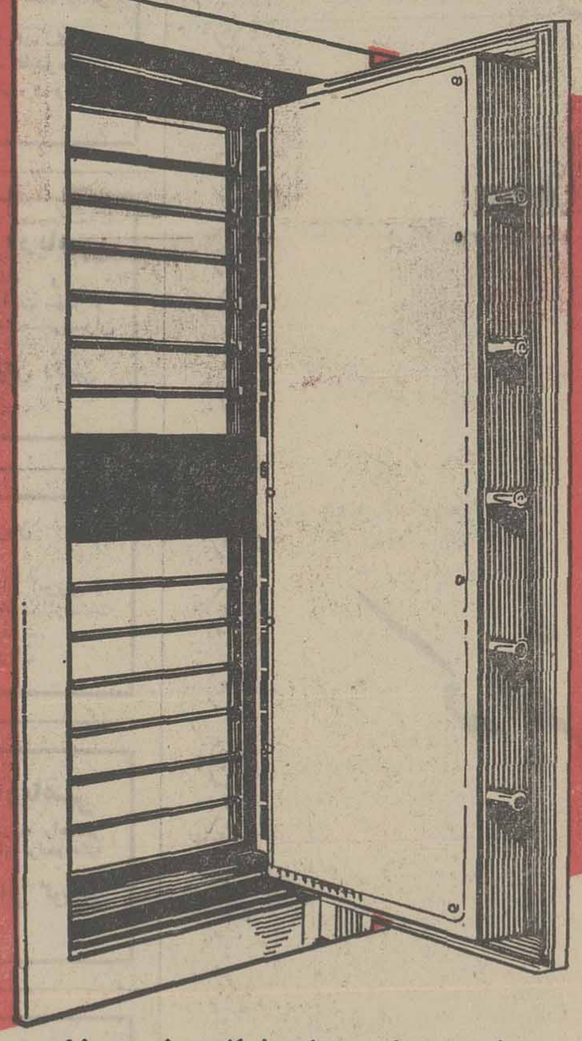

صندوقهای نسوز، مخازن و درهای خزانه کاوه درهای تسخیرناپذیری هستند که به روی هیچکس گشاده نمیشوند مگر شما که کلید و رمز آنها را در اختیار دارید .
درهای خزانه کاوه مجهز به قفل رمز ساعتی و سیستم محافظت الکترونیکی مخصوص حفاظت اموال و اشیاء گرانبها و نقدینه‌ها و اسناد .

صندوق نسوز
کاوه
محافظ و نگهدارنده ثروتهای شماست

کاوه تنها صندوق نسوز استاندارد شده در ایران

نمایشگاه و ادارات مرکزی گروه صنعتی کاوه تهران ـ میدان فردوسی ابتدای سپهبد زاهدی شماره ۳۷ ـ ۳۵ تلفن ۹ ـ ۸۳۸۰۵۶
فروش در کلیه فروشگاههای لوازم فلزی و خانگی تهران و شهرستانها که دارای نمایندگی رسمی صندوق نسوز کاوه میباشد

Pat 942_KAS

شیک محکم باقدرت

وانت ژوک

ساخت کارخانجات پال مات لهستان

با قیمت های رقابت ناپذیر در دو مدل

با تضمین قطعات یدکی و دارای تعمیرگاه مخصوص زیر نظر مهندسین کارخانه سازنده

- مشخصات فنی وانت ژوک
- قدرت موتور : ۷۷ قوه اسب
- اندازه چرخها : ۶۵×۱۶٫۶
- ظرفیت : ۱ تن
- دنده گیربکس : ۴ دنده با عقب

شرکت ایران پالما خیابان شاه مقابل ساختمان آلومینیوم ساختمان ۱۱۸ طبقه دوم شماره ۲۱ تلفن ۶۴۶۳۸۶

تهران آقای بنکدار تلفن ۲۲۱۱۶۲ ـ استان خراسان : بازرگانی صحتی آقای صحتی تلفن ۲۱۴۱۷ ـ مشهد ساختمان دلسوز تلفن ۲۷۵۰۰
وخیابان بهار تلفن ۴۰۴۸۱ ـ گناباد آقای لطفی نوقابی تلفن ۴۸۴ نیشابور قصر اتومبیل آقای رباطیان تلفن ۳۳۰۴ .
بجنورد آقای یاقوت کار تلفن ۳۸۶۲ ـ زنجان آقای فلاح تلفن ۴۳۴۹ ـ اردبیل آقای برادری تلفن ۴۹۷۷ ـ آمل
آقای پهلوانزاده ۳۴۲۷ ـ گرگان برادران باقری تلفن ۴۴۲۲ « از سایر شهرستانها نمایندگی فعال میپذیریم »

POODEJ Co.

جدول ریاضی با ۱۰۰،۰۰۰ ریال جایزه

طرح و تنظیم: بدرالدین مقدسی

• حل جدولهای ریاضی را از همین شماره شروع کنید. تهرانیها فقط توسط تلفن ۳۲۸۶۳ فقط بین ساعات ۷ تا ۱۰ شب و ساکنین شهرستان توسط پست میتوانند در مسابقه جدول ریاضی شرکت کنند. از میان کسانیکه بیش از سایرین جدول ریاضی را درست حل کنند صد نفر، ۳۰ نفر از سری او ۲ انتخاب شده که توام با ۱۰ نفری که در این سری انتخاب میشوند، اعلام خواهد شد و از آنها برای مسابقه حضوری که اواخر اسفند برگزار میشود دعوت بعمل خواهد آمد و مبلغ فوق بین ۳۰ نفر بطور مساوی تقسیم خواهد شد.

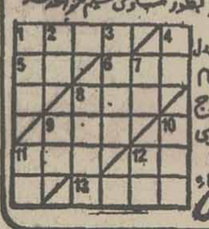

جدول ارقام زوج سری ۳ شماره ۵

1=Max.$\overline{aaaa}$ 5=$\overline{ab}$, 3a=4b 6=$\overline{abc}$, 2b=a+c 8=$\overline{abc}$, b^2=ac, a>c 9=$\overline{(2a)(3a)}$

(a) 11=$\overline{aaa}$ 12= $\overline{bb}$ 13=$\overline{abcd}$, $\overline{abcd}$ + $\overline{dcba}$=11110 , d=4a

1=$\overline{aaa}$ 2=(5→) 3=Max.$\overline{abcd}$, a≠b≠c≠d 4=(7↓) 7=$\overline{ab}$=7k 8=(3↓) 9=$\overline{xx}$=4F 10=$\overline{abc}$, $\overline{cba}$=(8→) 11=(9↓) 12=$\overline{ab}$=($\overline{ba}$)$_7$

پیشگاه باعظمت پدر تاجدار شاهنشاه آریامهر ارواحنافداه

شاهنشاها از بذل توجه و عنایتی که بجامعه فرهنگیان ایران در راه بهبود اوضاع اجتماعی این طبقه زحمتکش مبذول میفرمایند سپاسگزاریم توجه آن شهریار و عنایت خاص به معلمان مارا برآن میدارد که بهترین و پاکترین تهنیت ها نثار شاهنشاهی کنیم که رئوف است و عدالت گستر سلامتی دوام و بقاء ذات اقدس شهریاری را از قادر منان مسئلت داریم و امیدواریم بتوانیم بیش ازبیش در راه تحقق آرمان های شاهنشاه عظیم الشان سربازانی فداکار باشیم.

بندر بوشهر ازطرف دبیران مدرسه راهنمائی امیرکبیر سید محمدکاظم بلادی

پیشگاه مبارك شاهنشاه آریامهر

کارکنان و معلمان مدرسه راهنمائی شهریار شهرستان ماکو مفتخرند بمناسبت توجه و عنایات خاص نسبت بحقوق معلمان کشور مراتب سپاسگزاری و تشکر بیشائبه خودرا بخاکپای همایونی تقدیم دارند.

از طرف کارکنان و دبیران راهنمائی شهریار ماکو عزیز اکبرپور

پیشگاه مبارك اعلیحضرت همایون شاهنشاه آریامهر

دبیران و کارکنان مدرسه راهنمائی کورش کبیر ناحیه ۵ تهران از بذل مرحمت و عنایتی که نسبت بمعلمان کشور فرموده اید سپاسگزاری می نمایند از درگاه خداوند بزرگ سلامتی شاهنشاه آریامهر و خاندان جلیل سلطنت را مسئلت دارند.

از طرف کلیه دبیران و کارکنان مدرسه راهنمائی کورش کبیر ـ مهین درگران

آریامهرا :

بشکرانه برخورداری ازعنایات بیکرانت زبان به ثنایت گشوده می گوئیم «سپاس» ، «سپاس»

معلمان و کارکنان مدارس اتفاق ناحیه ۲

مجله دنیای ورزش روزهای شنبه منتشر میشود

اطلاعیه انجمن ادبی مولوی

از کلیه شعرا و نویسندگان وادب دوستان استدعا دارد در جلسات انجمن ادبی مولوی که هر هفته روزهای شنبه از ساعت ٦ بعد ازظهر در:

خیابان شمیران ایستگاه محمودیه انجمن فرهنگی ایران و ترکیه تشکیل میگردد شرکت فرمایند.

آ ـ ۳۷٤٤۱

پیشگاه مبارك شاهنشاه آریامهر

اکنون که بازهم فرهنگیان کشور مثل گذشته مورد عنایت ملوکانه قرار گرفته اند بدینوسیله سپاس بیکران خود را تقدیم پدرتاجدار خود مینمائیم.

ازطرف کارکنان دبستان ششم بهمن ناحیه ۵ تهران ـ فرنگیز موسیقی

شاهنشاها

کارکنان و دبیران دبیرستان دخترانه دیبا (آموزش و پرورش ناحیه ٤ اصفهان) سپاس خودرا به پیشگاه آن پدر تاجدار تقدیم و از الطاف و عنایات آن رهبر عالیقدر نسبت به فرهنگیان صمیمانه سپاسگزاری مینمایند.

رئیس دبیرستان دیبا ـ حبیب آبادی

پیشگاه معظم شاهنشاه آریامهر رهبر خردمند بزرك ایران

عنایات ویژه همایونی نسبت به فرهنگیان مشوق آنان درانجام خدمات ووظایف خطیری است که برعهده دارند مفتخر به عرض سپاس به آستان منیع پیشوای فرزانه خود میباشیم.

از طرف دبیران و کارکنان دبیرستان کوشش پسران ـ محمدعلی مومنی

شاهنشاها سپاس

جان نثاران آموزگاران دبستان خواجه نصیر میاندوآب از مراحم شاهانه دایر به پرداخت یکماه پاداش بمعلمان کشور عرض سپاس مینمائیم.

ایزدی ـ رجب پور ـ ذبیح الله ایزدی ـ رضا زاده ـ کاظمی ـ دلداده ـ شبستری ـ قاضی زاده ـ پاشاوند ـ علیدوست ـ فرهودفر ـ پویانفر ـ عبدالزاده ـ آقائی ـ شرافتی ـ ودودرجب پور ـ لمیعی ـ رجبی نژاد

پیشگاه مبارك شاهنشاه آریامهر

جان نثار افتخار دارد بپاس اوامری که در رفاه و ارج معنوی معلمین کشور شرف صدور یافته است سپاس و حق شناسی کارکنان و دبیران دانشسرای مقدماتی پسران بوشهر رابه پیشگاه آن پدر تاجدار تقدیم بدارد

ازبندربوشهر ـ جان نثار پرویز سرخوش رئیس دانشسرای مقدماتی پسران بوشهر .

پیشگاه مبارك اعلیحضرت همایون شاهنشاه آریامهر

کارکنان مدرسه راهنمائی «مهر» ناحیه ۱۱ آموزش و پرورش تهران مراتب حقشناسی و سپاس خودرا ازعنایات و توجهات ملوکانه نسبت بفرهنگیان معروض میدارند.

معصومه خاوریان

پیشگاه مبارك شاهنشاه آریامهر

افتخار دارد از طرف کلیه کارکنان مدرسه راهنمائی کوشش ناحیه ۲ تهران سپاس قلبی خودرا از مراحم عالیه آن رهبر فرهنگ پرور ابراز دارد.

از طرف کارکنان مدرسه راهنمائی کوشش ناحیه ۲ سرکیس ملکومیان

کلیه معلمان غیر دولتی ناحیه ۵ آموزش و پرورش تهران از جناب آقای اخلاقی فر رئیس ناحیه بخاطر زحمات بی دریغ، که جهت بهبود وضع معلمین این ناحیه مبذول فرموده اند ، نهایت تشکر و سپاسگزاری را داریم .

از طرف معلمین ناحیه ۵ آموزش و پرورش تهران ـ شهناز لر زنگنه

صاحبان صنایع و بازرگانان کشور

الاخاء

تنها مجله عربی زبان ایران از گروه نشریات مؤسسه اطلاعات باداشتن نمایندگی در ۲۱ کشور عربی، روزهای شنبه منتشر میشود

گرامی باد

سالگرد تشکیل حزب واحد سیاسی کشور

رستاخیز ملت ایران

که بفرمان شاهنشاه آریامهر تشکیل گردید

تا با آهنگ حرکت ملت ایران

بسوی دروازه های طلائی تمدن بزرگ سرعت بیشتری بدهد

گروه صنعتی و تولیدی بلا

آموزش مکاتبه‌ای، راه‌حلی برای رفع کمبود نیروی انسانی

کمبود نیروی انسانی متخصص ، مخصوصا در زمینه لوازم خانگی بجایی رسیده که موجبات ناراحتی همه مردم را فراهم کرده است چراکه‌هیچ کارگرمتخصصی پیدا نمیشود که پیچ رادیو، فیوز برق، لوله آبگرمکن یا استارت ماشین شما را بدرستی تعمیر کند . هریک از کارهای تعمیراتی خودتان را به یک تعمیرکار بسپارید ، نه‌تنها آن را بدرستی تعمیر نخواهد کرد بلکه ای‌بسا مشکلات دیگری را هم بوجود می‌آورد. این کمبودها به عوامل گوناگونی بستگی پیدا میکند که باید برای آنها راه‌حل‌های مناسب پیدا کرد. بهمین جهت روزنامه‌اطلاعات درهرشماره یکی از مسائل کارگری را با گروهی از متخصصان و دست‌اندرکاران بگفتگو میگذارد تا شاید راه‌حل‌های مناسبی را ارائه دهند.

دکتر آزمون

دکتر محمدحسن هنربخش

دکتر آزمون وزیر کار و امور اجتماعی میگوید : باید این را بپذیریم که عده‌ای از کارگران، تخصص‌لازم‌را ندارند واین یکی از بزرگترین‌مشکلات صنایع امروز مملکت است . چون حتی در صنایع سبکو صنایع خانگی هم با کمبود کارگر متخصص روبروهستیم. بطورکلی مملکت ما در شرایط فعلی باکمبود ۴۰۰هزار نیروی انسانی ماهر روبرو است و ما تلاش میکنیم تاپایان برنامه ششم در حدودیستو پنجاه هزار نفراز آنها راتربیت کنیم و در دهسال آینده هم مملکت را از کارگر ماهر و غیرماهر خارجی بی‌نیازسازیم وبرای اینکه نیروی ماهرمورد نیاز را تربیت کنیم باید تقویت و توسعه آموزش تخصصی‌و آموزش حرفه‌یی را هدف قرار دهیم.

دکترآزمون‌می‌گوید متاسفانه روح آموزش در جامعه به اینطرف است که جوان‌های‌ما بروند یک مقدار آموزش‌های ذهنی دانشگاهی‌بگیرند ودنبال آن اوراقی باشند که بعنوان مدرک مورد استفاده آنها قرار گیرد. اینها در حقیقت مدرکرا درمعرض فروش میگذارند نه دانش خود را ...

دکتر مهندس حسن‌هنربخش رئیس مجتمع آموزشی صنعتی کشور میگوید : استاد حسین نجار یا مشهدی تقی دروپنجره ساز در دروازه قزوین بعد از چند سال شاگردی حرفه‌نجاری یا در وپنجره‌سازی را تدریجا فرا میگیرند. اما این یکسیستم ناقص آموزش حرفه‌یی‌است...

باید برای تربیت کارگر متخصص یک دستگاه باسازمان مسئول به کار پردازد و این سازمان هم درمملکت‌ما وزارت کار است. وزارت کار باید حرفه را توام با مقداری تکنولوژی و نقشه‌کشی درکلیه رشته‌ها به داوطلبان بیاموزد و سپس به آنان اجازه کار بدهد .

علی‌خاقانی‌عضو شورایعالی کارآموزی هم معتقد است : از آنجایی‌که‌آموزش‌فنی به‌امکانات بسیار وسیع و گستردەیی نیاز دارد که‌کارفرمایامراکز حرفه‌یی وزارت کار به‌تنهایی قادر به انجام آن نیستند، بهترین راه آن است که آموزش فنی را بصورت آموزش مکاتبه‌یی درآوریم تا کارگرانی هم که مایل به فراگیری هستند ولی اشتغال، به آنها اجازه نمیدهد که در کلاس‌ها شرکت کنند بوسیله مکاتبه معلومات خود را افزایش دهند . این آموزش باید از «پایه» شروع شود تا کارگر بتواند باتمام زمینه‌های آموزش فنی و حرفه‌یی آشنا شود.

میزگرد نمایندگان کارگران کارخانه ایران‌کاوه در «اطلاعات»

سرپرست قسمت باید متخصص باشد

سوای قانون کار و مقررات کارگری، در بسیاری از کارخانجات و صنایع تولیدی مملکت مشکلاتی وجود دارد که اگر بین کارگران و کارفرما هماهنگی همکاری و همفکری وجود داشته باشد ، حل آنها بسیار آسان خواهد بود، اما متاسفانه در تعدادی از این واحدها بعلتی این همکاری وجود ندارد که نتیجه آن مستقیما در نظم و تولید کارخانه اثر میگذارد .

«میزگرد روزنامه اطلاعات» این مشکلات محیط شغلی را با شرکت هیئت مدیره سندیکا های کارگری به بحث‌میگذارد تا راهگشای صاحبان صنایع باشد .

اولین میزگرد کارگری ما باشرکت اصغروهابی رئیس- عباسعلی رمضانی خزانه‌دار- عبدالرضا خان‌میرزائی عضو اصلی و حسن اسدی منشی سندیکای کارگران‌کارخانجات ایران‌کاوه تشکیل شد.

اصغر وهابی رئیس سندیکا بعنوان آغازگر بحث گفت :

یکی از مشکلات صنایع ما این است‌که‌عده‌ای ازکارفرمایان به تجربیات و اطلاعات کارگر که دراثر مرورزمان بدست‌آمده توجهی ندارند . مثلا در کارخانجات ما اخیرا چندنفری را بعنوان «سرپرست» بکار گمارده‌اند که هیچگونه‌تجربه، اطلاع‌وآگاهی از صنعت‌ندارند، اینها عمرشان را در بخش‌های دیگری و در کا•ای دیگری گذرانده‌اند که با امور کارگری از زمین تا آسمان تفاوت‌داشته است . نتیجه این میشود که این سرپرست‌ها بدون توجه به‌قوانین کارگری کارهائی‌انجام میدهند که موجب یاس و دلسردی کارگر می‌شود و این یاس و سرخوردگی‌هم به‌تولید کارخانه لطمه میزند ، مثلا بازنشسته وزارت دارایی و آموزش و پرورش چگونه می تواند با کارگر و مسائل آن روباروئی پیدا کند و به حل‌و فصل آنها بپردازد ؟

عباسعلی رمضانی :

مشکل ما این است که متصدیان‌وزارت‌کار درخواست های مارا نه تنها به هیچیک از مدیران تصمیم‌گیرنده وزارت کارهم‌نشان نمیدهند درخواست های ما ضمن یک ضابطه‌اداری به کسانی ارجاع میشود که توان رسیدگی و اخذ تصمیم ندارند، درنتیجه اگرهم‌جلسه‌یی برای طرح این نیازها تشکیل شود، غالبا با تعارف شروع و با تعارف هم ختم میشود.

میزگرد کارگری

عبدالرضا خانمیرزائی :

یکی از دردهای کارگران «ایران کاوه» مساله اتوبوس های‌سرویس است، کارخانه‌یی که‌خودش تولیدکننده اتوبوس است، برای سرویس کارگران از اتوبوس‌های فرسوده استفاده میکند نتیجه این است که کارگر ساعت شش صبح در ایستگاه حاضر میشود ولی بعد از ساعت ۸ به کارخانه میرسد که ضررش به کارگر و کارفرما هردو وارد میشود.

حسن اسدی :

مشکل دیگر این است که گاهی کارگر برای یک لحظه دیرآمدن توبیخ‌وجریمه میشود و این جریمه آنقدر «کش» پیدا میکند که حتی در سود سهیم کردن و پاداش عید او هم اثر میگذارد درصورتیکه‌کارگر فقط یک دقیقه‌بداز حرکت‌اتوبوس به‌ایستگاه رسیده ولی‌درعوض برا ی‌رسیدن به کارخانه گاهی تا ۱۵۰ ریال هم پول تاکسی پرداخته است .

عباسعلی رمضانی :

طرح طبقه‌بندی ما شاید هم طرح طبقه‌بندی بسیاری از کارخانجات دیگر ناقص تهیه شده است. یکی‌از نواقص‌طرح طبقه‌بندی ایران کاوه» این‌است که راه پیشرفت و ارتقاء را برای کارگران سد کرده است درنتیجه وقتی کارگر می‌بیند تا آخر عمرش نمیتواند به مقام بالاتری ارتقاء پیدا کند و به حقوقش هم طبق یک فرمول «ازپیش ساخته شده» در هر سال فقط مبلغ معینی اضافه میشود، آنوقت تلاش میکند تا بجای دیگری برود تا در مقام بالاتری قرار گیرد و دستمزد بیشتری دریافت کند.

این مساله راکارفرمایان بگونه دیگری توجیه میکنند درحالیکه مقصراصلی خودشان هستند که به‌کارگر اجازه پیشرفت نمیدهند .

اصغر وهابی :

بااینکه تیم‌فوتبال ایران‌کاوه درمنطقه امتیاز چشمگیری داشته ولی ما باشگاه ورزشی نداریم، کمیته حفاظت کارخانه، مقررات را سرسری میگیرد بطوریکه هنوزبعضی‌ازکارگران آهنگری و سایر قسمت‌ها کفش و دستکش ایمنی ندارند.

سالروز تشکیل

خرب رستاخیز ملت ایران

خرب فرافگیرنده کلیه طبقات مردم ایران زمین و پاسدار راستین

اصول مقدس انقلاب شاه و ملت را به پیشگاه شاهنشاه آریامهر

و ملت شریف ایران تهنیت عرض مینماید .

هیئت مدیره ، مدیرعامل ، مهندسین ، کارگران و کارکنان شرکت سهامی ریسندگی و بافندگی کاشان

یازدهم اسفند

نقطه درخشان آغاز حیات نوین سیاسی کشور

روز اعلام همبستگی و یکپارچگی ملت ایران

در حزب رستاخیز ملت ایران تحت رهبریهای خردمندانه

شاهنشاه آریامهر

راغیور و گرامی میدایم و با اراده ای مصمم تر و محکمتر بسوی دروازه های

طلائی تمدن بزرگ پیش میرویم

مهندسین مشاور اورگانیک

گرامی باد

سالگرد تشکیل حزب واحد سیاسی کشور

رستاخیز ملت ایران

که بفرمان شاهنشاه آریامهر تشکیل گردید

تا با آهنگ حرکت ملت ایران

بسوی دروازه های طلائی تمدن بزرگ سرعت بیشتری بدهد

BOSCH

شرکت هنکورد الکتریک

سالروز تشکیل

حزب رستاخیز ملت ایران

حزب فراگیر ملت که کلیه طبقات مردم ایران زمین و پاسدار راستین

اصول مقدس انقلاب شاه و ملت را به پیشگاه شاهنشاه آریامهر

و ملت شریف ایران تهنیت عرض مینماید.

شرکت سهامی عام ویتانا

در دادگاه عالی جنایی اصفهان نوبت به متهمان ردیف های ۸و۹و۱۰ رسیده‌است

متهمان از پاسخ صریح طفره می روند

اصفهان- خبرنگار اطلاعات

امروز- چهارشنبه - در نهمین روز محاکمه بیست و دو متهم‌تروریستهای مذهبی در دادگاه جنایی اصفهان-ناصر طاهری متهم ردیف ۱۰ برابر دادرسان ایستاد و ضمن پاسخ به پرسشهای سید محمد مرتضوی رئیس دادگاه، از خوددفاع کرد.

دیروز محمود ایمانیان متهم ردیف ۸ به دنباله پرسشهای رئیس دادگاه پاسخ گفت و پس از تنفس، احمد شفیع‌زاده‌متهم ردیف نهم پاسخگوی پرسش‌های سید محمد مرتضوی - رئیس دادگاه- بود.

احمد شفیع‌زاده

محمود ایمانیان

رئیس ابتدا در مورد تحویل اتومبیل به‌اسداله شفیع‌زاده از وی سئوالات متعددی کرد ومتهم در هر مورد تحویل اتومبیل را تنها یک معامله عادی و دوستی ساده عنوان کرد.

وی همچنین‌در برابر سئوالات رئیس دادگاه که پرسیده بود چند بار حجت‌الاسلام شمس‌آبادی را ملاقات کرده متهم ملاقات باشمس آبادی را انکار کرد.

احمد شفیع‌زاده همچنین ادعای شهود را که گفته‌اند :

در منزل حجت‌الاسلام او را دیده‌اند دروغ و بی‌اساس خواند رئیس دادگاه آنگاه در موردشیخ قنبرعلی ازمتهم سئوالی کرد و متهم چند بار به‌قرآن سوگندیاد کرد که هیچگونه دشمنی با شیخ نداشته است.

رئیس خطاب به متهم : تو گفته‌ای من حسین مرادی و عباسعلی رحیمی را نمی‌شناسم و همکاری با آنها نداشتم و پولی هم به آنها ندادم و منزل آقای شمس‌آبادی هم نرفتم. در حالیکه حسین مرادی در مواجهه با تو گفته است، یک روز بعد از ظهر بود. در بازار قهدریجان ،داخل یک اتومبیل سورمه‌ای ۲۰ هزار تومان (۱۶اسکناس هزار تومانی و ۸ اسکناس پانصد تومانی) به او داده‌ای.چند روز بعدهم‌جلوی چوب‌بری قهدریجان در اتومبیل پیکان سفید بوده‌ای و گفته‌ای تصمیم‌بقتل شیخ‌قنبرعلی داریم وتاکید کرده‌ای که «جویشاه» باید او را سوار کنیم.

حتی حسین مرادی به تو در مواجهه گفته است: چرا من شخص دیگری را نمی‌گویم. تو از نجف‌آباد هستی‌ومن ازقهدریجان. حسین مرادی قسم خورده که حرفهایش راست است.

متهم- دروغ می‌گوید. این حرفها را خودش ساخته است.

متهم سپس به‌دادگاه گفت که حتی از مرگ شیخ قنبرعلی هم اطلاعی نداشته است. وی آنگاه نحوه دوستی و مراوده با سید مهدی هاشمی و اسداله شفیع‌زاده را تشریح کرد.

متهم ردیف ۹

آنگاه رئیس، متهم ردیف نهم - احمد شفیع‌زاده- را به جایگاه مخصوص فرا خواند.

احمد شفیع‌زاده در آغاز کلیه اتهامات را ناوارد دانست وسپس به پرسش‌های رئیس پاسخ گفت.

رئیس دادگاه در مورد مراوده او با سید مهدی هاشمی سئوال کرد. متهم گفت:

- سید مهدی را می‌شناسم ولی قرابتی باوی ندارم و رفت و آمد هایی‌نیز باوی داشتم. وی‌همچنین به‌دادگاه گفت که در جلساتی که در خانه‌اش تشکیل می‌شده، سید مهدی هاشمی نیز شرکت داشته است. اما این مجالس اغلب‌مراسم عقد و ازدواج‌یا ترحیم بوده‌است

متهم در پاسخ دادگاه که‌سئوال کرده بود در مجالس‌مذهبی راجع به کتاب شهید جاوید سخنی به میان می‌رفته یاخیر پاسخ داد : هرگز راجع به کتاب صحبتی نمی‌شده است .

درمورد قتل شیخ قنبرعلی‌نیز او مدعی بود که خبرش را از ماموران در زندان شنیده وقبل از آن ، هیچ اطلاعی از قتل نداشته است.

متهم ردیف نهم در طول مدت پاسخگویی خود را از کلیه اتهامات دور قلمداد کرد و در موردهرموضوعی اظهاربی‌اطلاعی کرد.

متهم ردیف ۱۰

رئیس دادگاه‌سپس ناصرطاهری را پای‌میز متهمان خواست و سئوالات خود را از وی آغاز کرد.

ناصر طاهری نیز چون دیگر متهمان اتهامات وارده را ناوارد دانست.

دیروز با پایان گرفتن وقت اداری رئیس دادگاه جلسه را به عنوان تنفس تا صبح امروزتعطیل کرد.وامروز محاکمه متهمان از سرگرفته شد.

باچك پرداخت كنيد
چك بانك اعتبارات ايران
شناسنامه شخصيت واعتبار شماست
بانك اعتبارات ايران
دوست ومشاور شماست

سالروز تشکیل
حزب رستاخیز ملت ایران
حزب فراگیرنده کلیه طبقات مردم ایران زمین و پاسدار راستین
اصول مقدس انقلاب شاه و ملت را به پیشگاه شاهنشاه آریامهر
و ملت شریف ایران تهنیت عرض مینماید .
شرکت ساسان تولیدکننده نوشابه های کوکاکولا-سون آپ و کانادادرای

۲ـ گفتگو با دبیر کل حزب در آستانه سالگرد حزب

از مردم میخواهیم مستقیماً به حزب نامه بنویسند

بقیه از صفحه ۱۷

یابد. این توجه در نتیجه انعکاس درخواست مردم ساکن جنوب شهر بود که حزب از طریق کانون ها بدست آوردو آنرا پیگیری کرد ، و اما درمورد مطالب دیگر ، از جمله بازار سیاه مصالح ساختمانی دراین باره چیزی در حزب منعکس نشده است. اگر به حزب مراجعه شود موضوع برای پیدا کردن یک راه‌حل منطقی و رسیدگی و پیگیری یکی از همین کمیته ها ارجاع خواهد شد و امیدواریم راه‌حلی هم برای این مشکل پیدا کنیم .

عنوان کردن وجود کمیته ها در حزب از سوی دبیرکل حزب ، این سئوال رامطرح کرد که ضمانت اجرائی برای طرح های تهیه شده جهت رفع مشکلات مردم در این کمیته ها چیست ؟ و این طرح ها در کجا و از چه طریق پی‌گیری و اجرا میشود ؟

آموزگار : طرح ها پس از تصویب در کمیته ها به هیئت اجرائی فرستاده میشود. و پس از بررسی و تصویب طرح در هیئت اجرائی موضوع به دفتر سیاسی ارجاع میگردد . دفتر سیاسی که ارگان هماهنگ کننده بین برنامه‌های مجلس و دولت و حزب است و ریاست آنرا آقای نخست‌وزیر به عهده دارد و ده نفر از وزراء نیز در آن عضویت دارند ، طرح را بررسی می کند .این بررسی برای اینست که اگر وزارت خانه ها و دستگاه های مسئول خرمی درباره طرح دارند در آنجا مطرح کنند و در پایان اگر اتفاق نظر بود ، طرح به مرحله اجرا درمی آید و اگر اختلاف نظر بود ، به بررسی بیشتر پرداخته خواهد شد و اگر احیانا موضوع جنبه بسیار مهم ملی و میهنی داشت و یا اینکه تفاوت نظرو اندیشه ها بسیار متفاوت بود موضوع برای اتخاذ تصمیم نهائی به عرض شاهنشاه میرسد. اما خوشبختانه تاکنون تمام طرح های ارائه شده از سوی حزب در دفتر سیاسی حل و به دستگاه‌های اجرائی فرستاده شده است .

دفاع عمومی

از دبیر کل حزب درباره چگونگی تشکیل کمیته همکاری حزب با نیروی پایداری سئوال شد و پرسیده شد که آیا شما به عنوان دبیرکل برنامه خاصی برای اینکه امر دفاع ملی و آموزش آن از طریق کانون های حزبی به تمام مردم این سرزمین انتقال داده شود در نظر دارید و تدابیری برای این منظور اتخاذ شده است یا نه؟

آموزگار در این باره به همکاری حزب با ژاندارمری کشور اشاره کرد و گفت: برنامه هائی با همکاری ژاندارمری تهیه گردیده و به کانون ها ابلاغ شده است که هدف از اجرای آن ها اینست که این احساس در فرد فرد ایرانیان بوجود بیاید که اعلام خطر برای افرادی نیست که در لباس سربازی از مملکت دفاع میکنند ، بلکه اگر اتفاقی پیش آید، علاوه بر آنها که در خطاول جبهه این وظیفه را انجام خواهند داد، عملیات در پشت جبهه نیز به عهده بقیه افراد مملکت است که در دفاع از آب و خاک خودشان سهیم هستند بهمین جهت مردم باید این آمادگی را داشته باشند تا در موقع خطر همدوش سربازان از مملکت خود دفاع کنند و اکنون برای این منظور مراحل آموزش خاصی در نظر گرفته شده که از سال آینده شروع خواهد شد.

مسئله دفاع از آب و خاک پس از انقلاب شاهو ملت که با ارائه یک اندیشه نو و پندار تازه از سوی شاهنشاه که سابقه‌ای در هیچ دوره از زمان در هیچ کشور نداشته اهمیت بسزایی پیدا کرد. این پندرانو که شاهنشاه ابتکار آنرا داشته‌اند مسئله دموکراسی اقتصادی را نیز در برداشت شما میبینید باتوجه به این که در کشور ما سرمایه‌گذاری توسط بخش خصوصی بصورت گسترده وآزاد انجام میگیرد، معهذا شاهنشاه آریامهر فرموده‌اند به پیروی از اصل دموکراسی اقتصادی منابعی که صرف بهبود بهداشت و درمان و آموزش و پرورش و رفاه عمومی میشود باید بطور یکسان استفاده کنند. و نمیدانم چطور این جامعه و یا افراد آن به خودشان اجازه میدهند که به دیگران خرده بگیرند . در جوامع غربی که مسئله دفاع از حقوق فردی و آزادی فردی را تا به آنجا رسانیده‌اند که قانون برای قانونی کردن همجنس‌بازی میگذرانند در حالی که اکثریت مردمش مخالف این نظر هستند و بخاطر سلطه و حکومت بر دنیا جهان را به آتش جنگ میکشانند، و هزاران و صد ها هزار مردم بیگناه را بخون میکشند ، یعنی نه تنها حق آزادی ، بلکه حق حیات مردم بی گناه را از آنها سلب میکنند ، چطور بخود حق میدهند که بما خرده بگیرند واز ما انتقاد کنند.

درحالیکه مملکت ما فرهنگ ما تاریخ ما مفهومی روحانی ومعنوی از آزادی دارد و آن مفهوم بزبان خیلی ساده این است که آزادی باید توام باحس مسئولیت باشد.

وقتی شما در جامعه‌ای زندگی میکنید که از جمع خانواده ها تشکیل میشود باید نسبت به آن جامعه احساس مسئولیت داشته باشید . شما که در یک آپارتمان زندگی میکنید نمیتوانید بصرف این که من فرد آزادی هستم نیمه شب صدای رادیوتان را آنقدر بلند کنید که باعث اذیت وآزار دیگران گردد . برای این که این آزادی شما از دیگران سلب آزادی میکند پس باید آزادی شما با احساس مسئولیت توام و همراه باشد . مفهوم آزادی این نیست که یک کسی ناگهان در میان یک سینما فریاد بزند آتش ، آتش و یک عده بی گناه در زیر دست‌وپا مضروب و مصدوم شود و بعد مدعی شود که من آزاد هستم و آزادی بیان دارم .این آزادی که بدون حس مسئولیت که بدیگران صدمه می زند چگونه آزادی است ؟

در گذشته‌ای نه چندان دور در سرزمین ما ،در خوزستان‌ما، همان استثمارگران بظاهر آزادی‌خواه بر سر در باشگاه های تفریحی‌شان نوشته بودند ورود ایرانی و سگ ممنوع ، حالا امروز اینها بما خرده میگیرند که ما حقوق بشر را پایمال کرده‌ایم.

آیا ما که اسنادی چون منشور آزادی کورش کبیر و انقلاب هفده ماده‌ای شاه وملت را پشتوانه داریم حقوق بشر را پایمال کرده‌ایم یا آنها با اینهمه سوابق ننگین ؟

من نه تنها بعنوان یک ایرانی متعصب بلکه بعنوان کسی که به تحقیق مسائل در کشورهای دنیا پرداخته است میگویم که در هیچ کشوری اسنادی باین اهمیت پیدا نمی کنید. شما اگر مفاد مواد هفدگانه انقلاب شاه و ملت را بررسی کنید تمام مفاهیم آزادی و حفظ حقوق بشر را بطور مبین و آشکار در آن می‌بینید اما حالا افرادی که خودشان با خودشان و با مردم بی‌گناه و با ما در سرزمین خود ما رفتاری آنچنان داشته‌اند و حقوق مارا درسرزمین خودمان پایمال وضایع کرده‌اند بما خرده میگیرند و امروز که می‌بینند ما در راه استیفا و احقاق حق ملت ایران از منابع نفت دفاع می‌کنیم صدای اعتراض بلند کرده‌اند. کجا هستند آنها که به این حقایق توجه بکنند؟ بقول حافظ :

جنگ هفتاد ودو ملت همه‌را
عذر بنه ـ چون ندیدند حقیقت
ره افسانه زدند.

اینها همه افسانه است .

من بعنوان یک بشر حاضر نیستم در جامعه‌ای زندگی کنم که پس از غروب آفتاب جرات پیاده‌روی در خیابان‌های پایتخت آن شهر را نداشته باشم، بخاطر اینکه احتمالا ازسوی جمعی اراذل و اوباش مضروب و مصدوم شوم، این چه جامعه‌ای است؟ چه آزادی است؟

این طرز تلقی از آزادی و نحوه اندیشه و تفکر کاراین جوامع را بجائی رسانیده‌است که یک حالت بلبشو در این جوامع بخوبی بچشم میخورد. شما اغلب در اخبار شنیده‌اید که یک کسی ناگهان در خیابان هفتتیر میکشد و بعدهم بدنبال کار خود می‌رود و آنوقت در لوای سیستم دفاع از حق فردی چنان قوانین پیچیده و درهم برهم قضائی دارند که این آدم با داشتن چندوکیل مبرز چندین سال از مجازات مصون میماند. موارد بسیاری وجود دارد که میدانید. همچنان که افراد شما اغلب در اخبار شنیده‌اید که یک کسی ناگهان در خیابان هفتتیر میکشد و بعدهم بدنبال کار خود می‌رود و آنوقت در اینجاست که باید بقول عطار بگوئیم اینها هنوز اندرخم یک کوچه‌اند. اینها هنوز مفهوم آزادی راتوام با حس مسئولیت نمیدانند و تلفیق آزادی را با حس مسئولیت یادرک نکرده‌اند یا اگر درک کرده‌اند وقتی می‌بینند این ابتکار از جانب پادشاه ارائه شده است شاید خوششان نیاید، ولی بما چه مربوط است که آنها چه می‌کنند؟ مگر ما باید آنچه راکه آنها از آزادی استنباط می‌کنند دنبال کنیم . حالا اینها هستند که باید از ما که دو هزار و پانصد سال تاریخ و فرهنگ و مدون داریم پیروی کنند و بدنبال این اندیشه نو و طرز تفکری که امروز باوجود شهریار دادگستر ما به این‌شکل ارائه شده بیایند .

بیائیم یک بررسی دیگر بپردازیم . اگر در حال حاضر وضع کشورهای اروپائی‌غربی راتحلیل کنیم می‌بینیم که هم‌اکنون کمتر کشوریست که اکثریت به مفهوم واقعی حکومت را در دست داشته باشد . در همین چند روز گذشته در یکی ازاین ممالک انتخابات بود ۳۹٫۴ درصد مردم که حق انتخاب کردن داشتند در انتخابات شرکت کرده بودند ازاین تعداد اکثریت را ۱۹ درصد از انتخاب کنندگان بدست آوردند و حکومت را بدست گرفتند. درواقع ۱۹ درصد از مردم به صد در صد مردم حکومت می‌کنند. آیا این طرز یک حکومت دموکراسی است و این حکومت مردم بمردم حکومت اکثریت است ؟

کشور دیگری را دراروپای‌غربی میشناسیم که حزب اکثریت آن ۳۵ درصد آراء را دردست دارد و با ائتلافهائی که با سریشم بهم چسبانده‌اند سعی میکنند که برملت حکومت کنند.

آنوقت این جوامع و این مردم با این طرز حکومت بنحوه حکومت ما که سابقه دوهزارو پانصد ساله دارد و با خون ما عجین است عیب میگیرند ، بخصوص دراین موقع که به ابتکار شاهنشاه حزبی بوجود آمده است که باوجودی که حزب واحد است اما فراگیر است و همه مردم از طریق آن برهمه مردم حکومت می‌کنند بنابراین آنچه حکومت مردم بر مردم میگویند اینجاست .

سیالروز تشکیل
حزب رستاخیز ملت ایران
حزب فراگیر کلیه طبقات مردم ایران زمین و پاسدار راستین
اصول مقدس انقلاب شاه و ملت را به پیشگاه شاهنشاه آریامهر
و ملت شریف ایران تهنیت عرض مینماید .
شرکت مهندسین تهران بوشهر

سیالروز تشکیل
حزب رستاخیز ملت ایران
حزب فراگیر کلیه طبقات مردم ایران زمین و پاسدار راستین
اصول مقدس انقلاب شاه و ملت را به پیشگاه شاهنشاه آریامهر
و ملت شریف ایران تهنیت عرض مینماید .

هیئت مدیره و کارکنان
گروه تولیدی ایرانا
کارخانه چینی ایران ـ کارخانجات تولیدی تهران
سازمان صنعتی پشمباف تهران ـ وینیلیوم ـ وینیلیا

باهمکاری ۲۰ گروه فرهنگی ازجمله البرز ـ آذر ـ اتفاق ـ پرند ـ جاویدان ـ خوارزمی ـ جالینوس ـ زاگرس ـ سازمان آموزش مکاتبه‌ای کنکور دانشگاهها ـ کورش مرجان ـ نیاکان وهشترودی

ویژه داوطلبان کنکور، پنجم و ششم متوسطه و دوره نظری

آموزش رسم فنی ششم ریاضی

مهندس فریدون آرین‌فر

« دنباله برش »

انواع برش : ۱- برش ساده از محور تقارن
۲- برش ساده غیر از محور تقارن

در حالت یک برش است که توسط یک صفحه از محور تقارن جسم قطع میگردد که جزو برنامه ششم ریاضی گنجانده شده است در حالت دوم ممکن است ما بخواهیم با بیش از یک صفحه جسم را قطع کنیم که معمولاً در شکل معلوم مینمایند انواع دیگر برش هم داریم که برش موضعی رسم برش

برش شکسته میباشند که بطور دقیق در دانشکده‌های مهندسی مورد بررسی است.

« استثنائات برش »

لازم میدانم که این قسمت را در این درس بگنجانم چون اگرچه در کتاب ششم ریاضی (رسم فنی) بحثی در این مورد نشده است ولی در امتحان رسم فنی ششم ریاضی شهریور ۲۵۳۵ مطرح شده بود ناگفته نماند که تعدادی پرسپکتیو بدون حل نیز در زمینه استثنائات برش در صفحات ۱۴۹ و ۱۸۴ کنکور (دانشکده فنی دانشگاه تهران) ۱۸۶ دانشکده فنی و ... در کتاب رسم فنی ششم ریاضی آمده است (تمرینات که درس آن وجود ندارد!)

« درس »

در بعضی از برش‌ها قسمتهائی از جسم که با صفحه قطع کننده در تماس هستند برش نمی‌خورند این عوامل را با تصور بر اینکه قطعه اضافی بر جسم میباشند از جسم جدا کرده آنگاه عمل برش صورت میگیرد استثنائات عبارتند از تیغه‌ها (بازوها) ۲- میخ پرچها و پیچ مهره‌ها ۳- میله‌ها ۴- جسم کروی ۵- گوه‌ها ۶- دانه‌های زنجیر ۷- بازوی چرخها ۸- بوش‌ها

۱- تیغه‌ها تیغه اصولاً قطعه‌ای است که ارتباط دو قطعه از جسم را تأمین کرده و بخاطر استحکام قطعه در آن تعبیه مینمایند

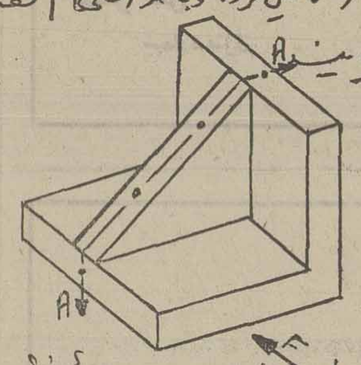

برش را در مقطع AA در صفحه قائم نشان دهیده خواهیم داشت

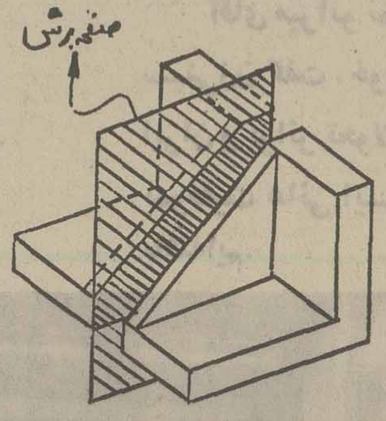

در ظاهر بنظر میرسد که شکل در تصویر قائم بصورت زیر باشد و هاشور بخورد در اینصورت

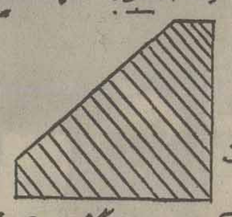

غلط بوده زیرا که بخاطر حالت تیغه با توجه به آنچه در فوق گفته شد که تیغه‌ها شور نمیخورد و جزء استثنائات است شکل واقعی بصورت زیر

درست خواهد بود

آموزش ادبیات کنکور

مهدی احسانی

۱- دریاب دست من که به پیری رسی جوان = آخر به پیش پای تو گم شد جوانیم
بیت فوق چند جمله دارد ؟
۱- چهار جمله ۲- سه جمله ۳- دو جمله
۴- پنج جمله

۲- بوی گل به چمن راهنما شد ز نخست = ورنه بلبل چه خبر داشت که گلزار کجاست
(زار) در آخر گلزار چه نوع پسوندی است ؟
۱- زمان ۲- مکان ۳- نسبت ۴- اتصاف و مالکیت

۳- غیر از گهر عشق که پاینده و باقی است = باقی همه چون موج ز دریا گذرانند.
کدام پاسخ به ترتیب درباره (پاینده) و (موج) درست است؟
۱- اسم ـ صفت ۲- صفت ـ اسم ۳- هردو صفت ۴- هردو اسم

۴- معنی و مفهوم عبارت (همه کس را عقل خود به کمال نماید) در کدام پاسخ آمده است ؟
۱- همه از دست غیر می‌نالند ۲- عقل که نیست جان در عذاب است ۳- همه چیز را همگان دانند ۴- به خود گمان نبرد هیچکس که نادانم !

۵- چه دانند جیحونیان قدر آب = زو اماندگان پرس در آفتاب
معنی و مفهوم بیت فوق در کدام پاسخ آمده است؟
۱- قدر مردم سفر پدید آورد ۲- تو قدر آب چه دانی که در کنار فراتی ۳- آفتاب آمد دلیل آفتاب ۴- قدر آب و آفتاب را بدانید.

۶- معنی و مفهوم کدام عبارت با بقیه اختلاف دارد ؟
۱- آب از سر گذشتن ۲- آب با غربال پیمودن ۳- نقش بر آب زدن ۴- باد در قفس کردن !

۷- معنی کلمه (آکندن) در کدام پاسخ آمده است ؟
۱- فاسد شدن ۲- پر کردن ۳- خالی کردن ۴- گندیدن

۸- معنی درست کلمه (سحاب) چیست ؟
۱- ابر ۲- باران ۳- زیبارو ۴- ساحر و افسونگر

۹- (سور) چه معنی دارد ؟
۱- بهره و سود ۲- یوق ۳- شادی و جشن و مهمانی ۴- گاو

۱۰- املای کدام کلمه با توجه به معنی مقابل غلط است ؟
۱- وقوف : آگاهی ۲- ناصیه : پیشانی ۳- منافق : دورو ۴- ملحوظ : مورد نظر ـ دیده شده

۱۱- املای کدام لغت با توجه به معنی مقابل درست است ؟
۱- اعطاق : آزاد کردن بنده ۲- مفاوزه : گفتگو ۳- نظاره : لاغر و نحیف ۴- اهل عته : بیخردان

۱۲- املای کدام کلمه با توجه به معنی مقابل غلط است ؟
۱- اطلاق : روانی ۲- اذمه : دهنه‌ها و مهارها ۳- کهف : پناهگاه ۴- ابتر : ناقص و دمبریده

۱۳- خودنمایی شیوه من نیست چو دیوار باغ = گل به دامن دارم اما ..... برسر میزنم
کدام پاسخ را در جای نقطه چین بگذاریم تا معنی بیت کامل گردد.
۱- داد ۲- خار ۳- بار ۴- مار

۱۴- در کدام پاسخ نام یک اثر از عبدالرزاق لاهیجی آمده است؟
۱- کیهان شناخت ۲- گلشن راز ۳- گوهر مراد ۴- گرشاسب‌نامه

۱۵- در کدام جواب نام یک اثر از جلال‌الدین محمد مولوی آمده است ؟
۱- منشات ۲- مفاتیح‌الغیب (تفسیر کبیر) ۳- مرزبان‌نامه ۴- مکاتیب

پاسخهای صحیح

۱ـ ۲	۲ـ ۲	۳ـ ۲	۴ـ ۴	۵ـ ۲
۶ـ ۱	۷ـ ۲	۸ـ ۱	۹ـ ۳	۱۰ـ ۴
۱۱ـ ۴	۱۲ـ ۲	۱۳ـ ۲	۱۴ـ ۳	۱۵ـ ۱

سالگرد تشکیل حزب واحد سیاسی کشور «رستاخیز ملت ایران»

راکه تجلّی گاه وحدت و همبستگی ملّت ایران برای تحقق آرمانهای ملّی و میهنی است

به پیشگاه مبارک شاهنشاه آریامهر بانی تشکیلات نوین سیاسی

ایران و فرد فرد مردم این مرز و بوم صمیمانه شادباش عرض می نماید.

شرکت سهامی خاص تأسیساتی زیمنس — زیمنس شرکت سهامی خاص — شرکت سهامی خاص صنعتی زیمنس

SIEMENS

نمایندگان ساعت سیتی زن در ایران

پنجاه سال سلطنت پرافتخار دودمان پهلوی را با شکوه فراوان جشن گرفتند

★ نمایندگان ساعت سیتی زن برای شرکت در این بزرگداشت از ژاپن بایران آمدند و نمایندگان فعال و کوشا بدریافت جوائز ارزنده‌ای نائل شدند.

آقای ساعتی نماینده ساعت سیتی زن در ایران طی نطق مبسوطی پیشرفت های ایران را ستود و گفت آنچه بدست آورده‌ایم در سایه انقلاب و رهبریهای خردمندانه شاهنشاه آریامهر بوده است

آقای میرانو نماینده ژاپنی سیتی زن گفت خوشحالیم که در ایران و براثر تحولات چشمگیر آن بموفقیت هائی این چنین دست یافته‌ایم.

در محیطی گرم و پرشور نمایندگان ساعت سیتی زن در ایران پنجاه سال شاهنشاهی پرافتخار دودمان پهلوی را جشن گرفتند و پیشرفت های ایران را در سایه انقلاب و رهبریهای خردمندانه شاهنشاه آریامهر ستودند.

جشن نمایندگان سیتی زن که باحضور نمایندگان ژاپنی درهتل آریا شرایتون برگزار شده بود تاپاسی از شب ادامه داشت و طی آن بارها نسبت بخاندان پهلوی ابراز احساسات شد.

درابتدای جشن آقای میزانو نماینده ژاپنی ساعت سیتی زن که بهمین مناسبت وارد ایران شده بود پشت تریبون قرار گرفت و ضمن ستایش پیشرفت های ایران ظرف پنجاه سال گذشته گفت ایران در سایه رهبری های شاهنشاه آریامهر هر روز گامی بجلو برداشته و بجرات میگویم بخاطر ثبات و امنیتی که در این مملکت حکمفرماست و براثر تحولات فراوانی که در آن صورت گرفته بموفقیتهای زیادی دست یافته‌اید و این موفقیت آنقدر چشمگیر و قابل توجه بوده که بخوبی حس میشود.

پس از سخنان آقای میزانو آقای محمد رضا ساعتی نماینده ساعت سیتی زن در ایران رشته کلام رابدست گرفت و ضمن اشاره به پیشرفتهای ایران اظهار داشت: نگاهی بگذشته ایران قبل از قیام تاریخی سوم اسفند نشان میدهد ظرف پنجاه سال گذشته از چه نعماتی برخوردار شده و ایران عزیز بچه درجه از پیشرفت و ترقی رسیده است، پیشرفت سریع اقتصادی و ثبات امنیت سیاسی که کلیه جهانیان را مبهوت کرده است.

آقای محمد رضا ساعتی نماینده ساعت سیتی زن درایران طی نطق مبسوطی پیشرفتهای ایران را ظرف پنجاه سال گذشته ستود.

پس از سخنان آقای ساعتی فیلمی از کارخانجات ساعت سیتی زن نمایش داده شد و ضمن اهدای جوائز ارزنده‌ای بنمایندگان فعال سیتی زن میهمانان بصرف شام دعوت شدند و در خاتمه کیک زیبائی که بمناسبت پنجاه سال سلطنت شکوهمند خاندان پهلوی تهیه شده بود بریده شد و شرکت کنندگان در این بزرگداشت ملی با خاطری خوش محل جشن را ترک گفتند.

یازدهم اسفند

نقطه درخشان آغاز حیات نوین سیاسی کشور

و روز اعلام همبستگی و یکپارچگی ملت ایران

در خرب رستاخیز ملت ایران تحت رهبریهای خردمندانه

شاهنشاه آریامهر

را عزیز و گرامی میداریم و با اراده ای مصمم تر و محکمتر بسوی دروازه های

طلائی تمدن بزرگ پیش میرویم

شرکت سهامی مدار

آگهی استخدام

سازمان منطقه‌ای بهداری و بهزیستی استان اصفهان

سازمان منطقه‌ای بهداری و بهزیستی استان اصفهان جهت پیاده نمودن شبکه بهداری و بهزیستی (۳۲۰ نفر بهداشت یار و بهورز) شامل ۱۶۰ نفر بهداشت یار (مرد) و ۱۶۰ نفر بهورز (زن) از طریق امتحان و مصاحبه برای خدمت در خانه‌های بهداری و بهزیستی و مراکز بهداری و بهزیستی استان اصفهان باشرایط زیر میپذیرد :

۱ـ داشتن برگ پایان خدمت زیرپرچم یا معافیت از خدمت نظام .
۲ـ داشتن مدرک پایان دوره ابتدائی ، سیکل ، یا دیپلم کامل متوسطه .
۳ـ در شرائط مساوی حق تقدم با سپاهیان بهداشت منقضی خدمت و داوطلبان محلی خواهد بود .

پذیرفته شدگان پس از گذراندن یك دوره آموزش دوساله که شش ماه آن نظری و تجربی و ۱۸ ماه آن عملی می باشد در خانه های بهداری و بهزیستی و مراکز بهداری و بهزیستی کارآموزی خواهند کرد.

٤ـ در مدت آموزش به کارآموزان مبلغ ۵۵۰۰ ریال بعنوان کمك هزینه تحصیلی پرداخت خواهدشد.

داوطلبان واجد شرایط می توانند برگ درخواست ذیل این آگهی را تکمیل وبادوقطعه از آخرین عکس ٤×۳ خود که مشخصات داوطلب ظهر آن نوشته شده باشد تاتاریخ ۱۷ر۱۲ر۲۵۳۵ بانضمام رسید بانکی مبنی بر پرداخت ۳۵۰ ریال بعنوان (حساب حق ثبت نام داوطلبان استخدام) در یکی از شعب بانك ملی ایران که بحساب ۹۸۰ خزانه واریز شده باشد ، باپست سفارشی به نشانی اداره کارگزینی سازمان منطقه‌ای بهداری و بهزیستی استان اصفهان ارسال دارند ، به مدارکی که فاقد رسید بانکی باشد و یا بعد از مهلت به پست تحویل داده شود ترتیب اثر داده نخواهد شد.

وجه مذکور بهیچوجه مسترد نمی شود . پروانه ورود بجلسه امتحان در تاریخ ۲۱ر۱۲ر۳۵ در محل فوق الذکر بین داوطلبان توزیع خواهد شد . محل امتحان و مسابقه در پروانه مذکور درج شده است .

سازمان منطقه‌ای بهداری و بهزیستی استان اصفهان

برگ درخواست شغل از سازمان منطقه‌ای بهداری و بهزیستی استان اصفهان

نام و خانوادگی	نام	نام پدر / شماره شناسنامه
محل صدور	تاریخ تولد	مدرك تحصیلی
وضع خدمت وظیفه	محل جغرافیائی مورد تقاضا	داوطلب شغل
نشانی کامل	شهر	خیابان / کوچه
شماره منزل		شماره تلفن

امضاء داوطلب

هواپیمائی ملی ایران «هما»

استخدام مهماندار پیمانی

هواپیمائی ملی ایران «هما» گروه تازه‌ای ازجوانان دختر و پسر علاقمندرا بعنوان مهماندار پیمانی برای پروازهای داخل کشور با برخورداری ازمزایا ودر اختیار گذاشتن امکانات زیر بهمکاری دعوت مینماید :

۱ـ آموزشهای تخصصی
۲ـ حقوق بشرح جدول زیر

مراحل خدمت	حقوق در ماه	حق پرواز
ماه اول شامل آموزش نظری و عملی	۱۰۰۰۰ ریال	تا ۷۰ ساعت پرواز در ماه از قرار ساعتی ۷۰ ریال اضافه بر آن ساعتی ۲۵۰ ریال
ماه دوم تا ششم	۱۵۰۰۰ ریال	تا ۷۰ ساعت پرواز درماه از قرار ساعتی ۷۰ ریال اضافه بر آن ساعتی ۲۵۰ ریال
ماه هفتم به بعد	۲۰۰۰۰ ریال	تا ۷۰ ساعت پرواز درماه از قرار ساعتی ۷۰ ریال اضافه بر آن ساعتی ۲۵۰ ریال

در طی مدت خدمت براساس رضایت از خدمت افزایش مناسب حقوق نیز داده خواهد شد.
۳ـ لباس و یونیفورم کامل در طی خدمت .
٤ـ تامین وسیله ایاب و ذهاب مهمانداران از محل سکونت تا محل خدمت و بالعکس توسط «هما».
۵ـ امکانات رفاهی گسترده .
٦ـ استفاده از بیمه های درمانی موسسات بین‌المللی
۷ـ بیمه عمر و حوادث در حین کار و خارج از محیط کار.
۸ـ مزایای مسافرت با «هما» و سایر خطوط بین‌المللی .

شرایط استخدام :

ـ دارا بودن حداقل تحصیلات دوره اول متوسطه (سیکل یا راهنمائی)
ـ حداقل سن ۱۸ سال تمام و حداکثر ۲۷ سال
ـ عدم اشتغال به تحصیل و شاغل نبودن در دستگاه های دولتی .
ـ دارا بودن برگ پایان خدمت وظیفه یا معافی دائم غیر پزشکی .
ـ آراستگی و زیبائی ظاهر و تناسب اندام (حداقل قدبرای آقایان ۱۶۳ و برای خانم ها ۱۵۵ سانتیمتر) وزن متناسب باقد،
ـ مجرد بودن برای خانمها در طول مدت قرارداد.
ـ قبول شدن در آزمایشات انتخاب
ـ قبول شدن درآزمایشات پزشکی، طبق استاندارد پزشکی «هما»

کسانی که دارای مدرک تحصیلی بالاتر بوده و به یک زبان خارجی آشنا باشند ارجحیت خواهند داشت. دارندگان شرایط فوق پس از موفقیت در آزمایشات انتخاب بعنوان مهماندار هوائی برای پروازهای داخل کشور بمدت ۳ سال استخدام خواهند شد که مدت قرارداد در صورت رضایت از کار قابل تمدید خواهد بود.

افرادیکه پس از پایان خدمت پیمانی شرایط ورود به مدرسه عالی مهمانداری و خدمات پروازی (داشتن دیپلم کامل متوسطه قبول شدن در آزمایشات مربوطه) را دارا باشند، میتوانند به استخدام رسمی «هما» درآمده و تحصیلات خود را تا اخذ مدارک فوق دیپلم و لیسانس ادامه دهند و به گروه مهمانداران پروازهای بین‌المللی بپیوندند.

مصاحبه :

از داوطلبان واجد شرایط فوق ، تقاضا میشود در روزهای تعیین شده ذیل :
خانمها : یکشنبه ۱۵ اسفند از ساعت ۱۵ الی ۱۸
آقایان : دوشنبه ۱۶ اسفند از ساعت ۱۵ الی ۱۸
باهمراه داشتن یك برگ فتوکپی (آخرین مدرك تحصیلی ، پایان خدمت سربازی یا معافی دائم ، صفحه اول شناسنامه) ودوقطعه عکس ۳×٤ به محل اداره استخدام (هما) واقع در خیابان تخت طاووس نبش خیابان روزولت جهت انجام مصاحبه مراجعه نمایند.
به تقاضای کسانی که درمراحل استخدامی دوره های قبل غیر واجد شرایط شناخته شده‌اند ترتیب اثر داده نخواهد شد .

مجله جوانان روزهای دوشنبه منتشر میشود

عبور از پنج قاره

کلکسیون قلب آقای دکتر «لو»!

دکتر «موریس-لو» پزشك آسیب‌شناس ۶۸ ساله آمریکائی در آزمایشگاه موسسه آسیب شناسی «هکتوئن» شیکاگو بیش از یکهزار قلب انسان را گردآورده است. بااین کار او اولین وبزرگترین کلکسیونر قلب جهان است. از این گذشته او چهار هزار قلب دیگر نیز دراختیار مراکز پزشکی مختلف قرارداد تامورد استفاده جراحان قلب ومتخصصین بیماریهای قلبی قرار گیرد.

قلب های مذکور هریك بنوعی دچار نواقص مادرزادی هستند و این امر خود امتیازی محسوب میشود زیرا بیشتر بکار تحقیق میخورد.

بسیاری از بیمارستانها هر وقت با کودکی مواجه میشوند که در نتیجه نارسائی های قلبی میمیرد، قلب اورا نزد دکتر دلو میفرستند و او پس از معاینه و دادن گزارش به بیمارستان مذکور این قلب را در کلکسیون خود نگهداری میکند.

هرساله پزشکان و جراحان بیشماری از ایالات متحده و سراسر جهان از کلکسیون قلب دکتر لو بازدید میکنند. در سالهای پیش نبود در صد کودکانی که با ناراحتی های قلبی متولد میشدند میمردند اما درسالهای اخیر هشتاد درصد آنها زنده میمانند.

دکتر «روال-گونار» رئیس دپارتمان قلب شناسی دانشکده پزشکی دانشگاه «لویولا» ورئیس انجمن قلب شیکاگو گفته است بدون کوشش های دکتر «لو» کلکسیون اورسیدن به این نتیجه بهیچوجه میسر نبود.

استفاده مجدد از فلزات قدیمی

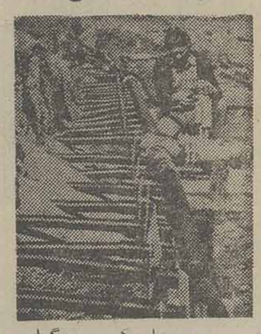

در جریان کمبود و گرانی فلزات که در اروپا بوجود آمده کارخانه‌داران آلمان غربی دست بابتکار جالبی زدند، بدین معنی که از فلز اشیاء متروک که زمانی مورد استفاده قرار می گرفت دوباره استفاده میکنند.

بنابگفته وزارت اقتصاد آلمان غربی در ماه گذشته مصرف ۴۰ درصد مس، ۳۷ درصد قلع، ۲۷ درصد آلومینیوم و ۲۲ درصد روی که در کارخانجات آلمان مصرف شد، از بقایای اشیاء فلزی قدیمی تامین شده است.

دراین عکس، لوله‌های متروکی که در جریان جنگ جهانی دوم، زیر خروارها خاک مدفون شده بود دیده میشود ظلزاین لوله‌ها مورد استفاده کارخانه‌های آلمانی قرار خواهد گرفت.

دختر ملکه انگلیس طلاق میگیرد!

در روزنامه‌های انگلیس، شایعاتی رواج یافته مبنی براینکه پرنسس «آن» دختر ملکه انگلیس وشوهرش سروان «مارك فیلیپز»، سهمی ازآن ازدواج جنجالی، بعلت اختلاف سلیقه وعدم تفاهم از یکدیگر جدا خواهند شد.

علیرغم وجود این شایعات میتوان گفت زوج سلطنتی انگلیس حداقل در یك چیز اشتراك نظر دارند و آن عشق دیوانه وار به «سرعت» است.

یکماه قبل، پرنسس «آن» به خاطر داشتن سرعت غیر مجاز در یکی از دادگاههای بخش لندن به پرداخت چهل پاوند جریمه محکوم شد. قبلا نیز پلیس دوبار اتومبیل اورا بخاطر داشتن سرعت غیر مجاز متوقف ساخته بود. بموجب مقررات راهنمائی ورانندگی انگلیس تادو بار به رانندگانی که بیش ازحد مجاز سرعت داشته باشند تذکر داده میشود ودر صورت تکرار به دادگاه فرستاده شده و جریمه آنانرا دادگاه تعیین میکند.

چند روزپیش نیز پلیس انگلیس اتومبیل سروان «مارك فیلیپز» شوهر پرنسس «آن» را بخاطر همین تخلف یعنی سرعت غیر مجاز متوقف ساخت و نام اورا در لیست متخلفین رانندگی ثبت کرد.

پلیس باو تذکر داد در صورت تکرار تخلف مثل سایر متخلفین رانندگی اورا بدادگاه خواهد فرستاد.

★ این اتومبیل زیبای زوج سلطنتی انگلیس است که پلیس چند بار آنرا بخاطر داشتن سرعت غیر مجاز متوقف کرد.

کوتوله ۳۸۰ سانتیمتری!

عجب نکنید این آقا نه تنها قدش باین بلندیها نیست بلکه اتفاقا خیلی هم کوتاه است طوری که دوستانش اورا کوتوله صدا می‌زنند.

«باری والز» بازیگر سیرك کاردیف فقط ۱۶۰ سانتیمتر قد دارد و دوستانش آنقدر باو کوتوله گفتند که پرایش عقده شد و تصمیم گرفت هر طورشده قدش رابلندتر کند. او یك کفش چوبی دومتر وبیست سانتی سفارش داد و حالا قدش به سه متر و هشتادسانتیمتر رسید. در این عکس «بری والز» قد بلند درمراسم ازدواج یکی از همکاران خود خوشمزگی میکندو دختری را میبوسد!

موج سواری روی اسفالت!

ـ از این به‌بعد افراد علاقمند میتوانند موج سواری را بدون آب در پارك ورزشی میندن در آلمان برروی اسفالت بیاموزند.

دراین پارك یك مسیر مخصوص از بتون ساخته شده‌و بجای تخته ویژه موج سواری یك سه چرخه مخصوص قرارداده. هنگامیکه شخص وزن بدن خودرادر جهتهای مختلف متمرکز میکند سه‌چرخه بحرکت درمیاید و باید برای حفظ توازن به جهتهای مختلف حرکت کرد. کسانی که این ورزش را انجام داده‌اند میگویند بوجود اینکه آب وجود ندارد و آدمی خیس نمیشود ولی این احساس به آدم دست میدهد که در ساحل اقیانوس مشغول موج‌سواری است.

۶۶۰۰ کیلومتر اتوبان در آلمان

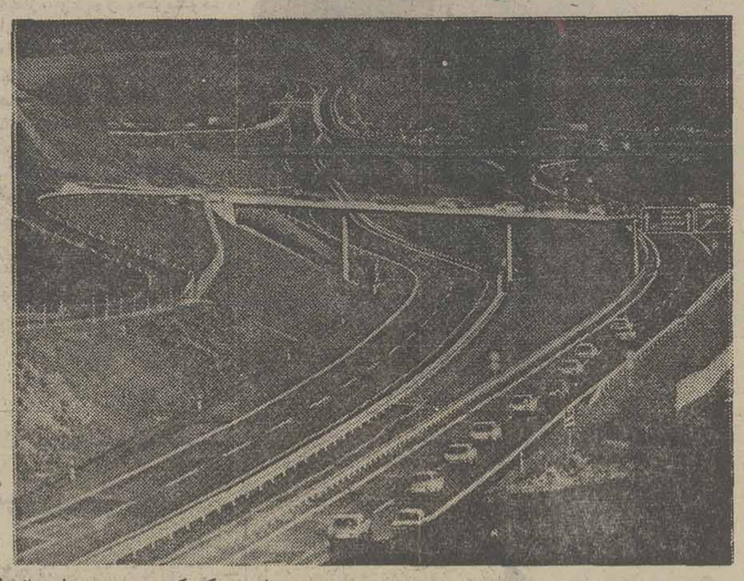

اخیرا ۲۴ کیلومتر اخر اتوبان «کلن‌اولیه» که منطقه-راین را با منطقه زاورلاند پیوند میدهد برای بهره‌برداری واستفاده عموم افتتاح شد.

این اتوبان ۶۲ کیلومتر طول دارد و ساختمان آن باصرف مبلغ ۵۸۷ میلیون مارك مدت ۱۱ سال بطول انجامیده است.

باین ترتیب طول اتوبانهای آلمان غربی به ۶۶۰۰ کیلومتر رسیده است. وزیرراه آلمان هنگام افتتاح اتوبان جدید یك هدیه جالب دریافت کرد که عبارت بود از یك لگن مخصوص کودکان. همراهان بوی تذکر دادند که اکنون مردمی که از این اتوبان جدید استفاده می‌کنند و به یکی از زیباترین مناطق تفریحی آلمان میروند در مسیر خود نه پمپ بنزین دارند و نه یك توالت برای رفع حاجت!

در عکس وزیر راه آلمان حرکت اتوبانهای آینده آلمان را بررسی میکند.

گره زده... یادش نره!

۱۰ گنج به ارزش ۳ میلیون تومان

با سری ۵ تائی بلیطهای نوروزی

قرعه کشی ۱۴ روز دیگر

ایساب سوئد

مبتکر و پیشرو در صنعت جوشکاری و برش گازی

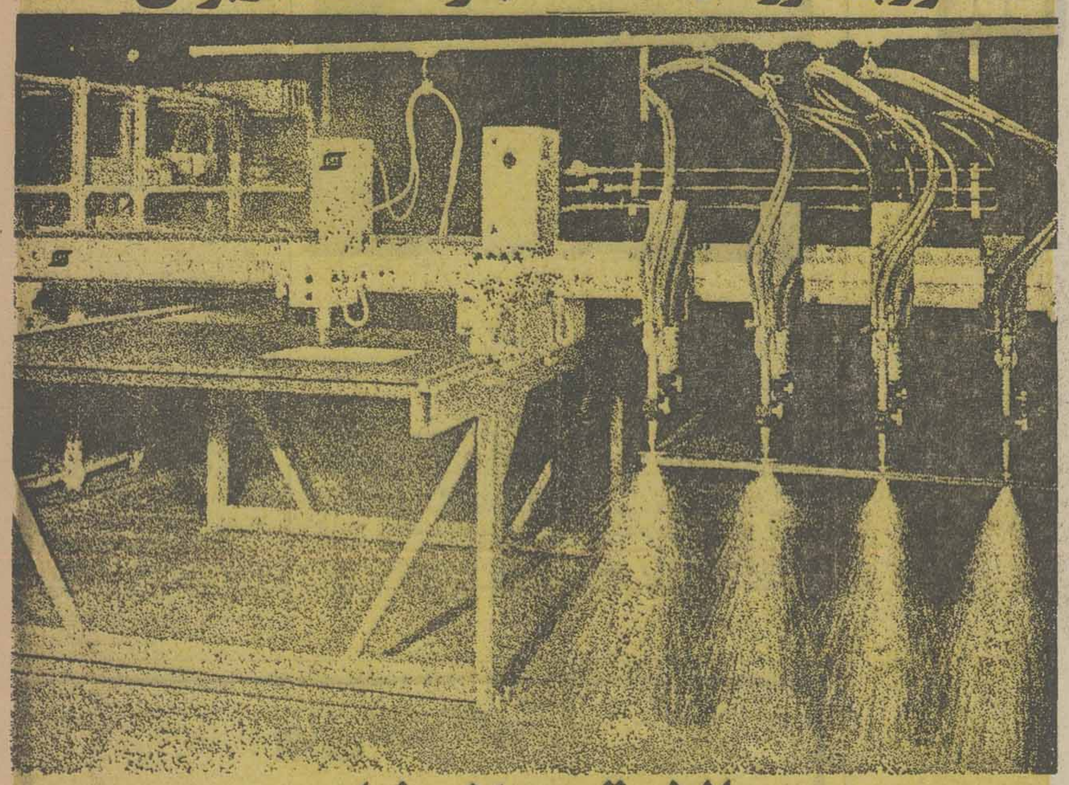

حالا وقت انتخاب یکی از انواع ماشین‌های برش گازی ایساب است.

ماشین‌های برش گازی ایساب سریعترین، دقیقترین و راحت‌ترین وسیله برای برش سخت‌ترین فلزات

ESAB ایساب نوع کوچك قابل حمل

ESAB ایساب نوع متوسط باچشم الکتریکی

ESAB ایساب نوع بزرگ مجهز به کامپیوتر

ایساب ایران ـ تهران

خیابان رودسر شماره ۲۵ تلفن: ۶۶۱۶۸۷-۶۶۴۶۷۲

ESAB

پروپاگاند

حزب رستاخیز ملت ایران

پایگاه میهن پرستان، تکیه گاه همه عناصر ترقیخواه میهن ماست

ضمن عرض سپاس فراوان به پیشگاه

شاهنشاه آریامهر

سالروز تشکیل حزب رستاخیز را صمیمانه تهنیت میگوئیم

شرکت سهامی کف (داروگر)

Daruyar داروگر

«سرمایه‌گذاری جمعی» در سینمای ایران!

این روزها درمحافل سینمائی یک شایعه قوت گرفته است .بر اساس این گفتها قرار است‌تهیه کنندگان منفردکه بصورت‌انفرادی فیلم تهیه‌میکردند .بصورت‌گروهی دربیایند باین معنی که هر چند تهیه کننده باهم تشکیل یک گروه بدهند و فیلمهایشان را بصورت سرمایه گذاری جمعی، تهیه کنند. در اینصورت محصول سینمایی ایران بطور چشمگیری پائین خواهد آمد و باتوجه باین‌مساله که سالیان پیش محصول سینمائی ایران در سال یکصد فیلم بود و کلیه کارکنان و دست اندرکاران سینمای ایران هر یک بنوعی‌نقش داشتند مقدار زیادی وضع آنها بخطر خواهد افتاد . سال پیش سینمای ایران ۶۰ فیلم ساخته است و اگر تهیه کنندگان بخواهند بصورت گروهی کار کنند ، این محصول چنان کاهش خواهد یافت که در سال ۲۰ فیلم بیشتر نخواهیم داشت . بدلیل اینکه اگر هر تهیه کننده منفردی در سال ۲ فیلم می‌ساخت . حالا که گروهی بشوند و مثلا ۵ تهیه کننده یک گروه را تشکیل بدهد بازهم محصول آنها در سال ۲یا حداکثر ۳ فیلم خواهد بود .این مساله نیز قابل توجه است ، آنطور که گفته میشود حدود۷۰ کارگردان و ۶۰ فیلمبردار در سینمای ایران بکار سینمائی مشغولند. اجرای چنین طرحی دو مساله را پیش می‌کشاند . اول اینکه خودبخود یک سری از کارگردانها که وجودشان در سینما زائدست غربال می‌شوند و از سوی دیگر منافع خیلی ها بخطر می‌افتد و باتوجه باین مساله که ممکن است گروهی بخواهد با یک فیلمساز کار کند ، تکلیف باقی کارگردانان روشن است . اما بطور کلی آنچه فعلا شایع است اینکه وضع سینمای ایران چندان روز خوشی ندارد و پیدا نیست سرنوشت سینمای ما (سینمای راستین و سینمای تجارتی) بکجا می‌انجامد ؟

در استودیوها چه میگذرد؟

پروانه میراث

«میراث» آخرین فیلم عبدالله غیابی که چندی پیش دسه‌نفر روی خط» را از او دیدیم . هفته گذشته از وزارت فرهنگ وهنر پروانه نمایش گرفت . دراین فیلم که در خطه‌لرستان فیلمبرداری شده پوری بنائی، منوچهر احمدی، منوچهرفرید، عنایت بخشی و پروین ملکوتی بازی کرده‌اند . غیابی خودش دراین فیلم دو آهنگ لری خوانده و موزیک متن فیلم از مجتبی میرزاده است .

امور فیلمبرداری میراث به عهده باربد طاهری‌که‌تهیه کننده فیلم هم‌هست ، بوده‌است .

فریاد ...

فریاد زیر آب عنوان‌فیلمی است که سیروس الوند کارگردانی آنرا بپایان برده است. این فیلم هم‌اکنون در مراحل مونتاژ است. فرزانه تائیدی ، بهروز به‌نژاد و داریوش بازیگران این فیلم هستند.

کوسه‌هم تمام‌شد

ساموئل خاچیکیان فیلم کوسه جنوب را مدتهاست که بپایان‌برده‌است وهم‌اکنون آخرین مراحل فنی فیلم طی می‌شود. خاچیکیان بعد از اتمام این فیلم ، فیلم دیگری میسازد با نام «تولد» که سناریوی آنرا سیامک‌اطلسی که از دوبلورهای پرکاراست نوشته و علی مزینانی هم فیلمبرداری خواهد کرد.

بازی ، بازی

اول این دو آقای با شخصیت آمد که درآن سعید راد و بیک ایمانوردی و شورانگیز طباطبائی بازی داشتند. بعد تهیه‌کنندگان آن فیلم که فروش خوبی داشت تصمیم گرفتند فیلم دیگری‌در همین روال بسازند و نامش را این آقایان باتربیت ، نوعی آموزش و پرورش‌در سینمای‌ایران. اماگویاانتخاب چنین اسمی به مذاق فرهنگ و هنر خوش نیامده و تهیه کننده نیز نامش را«همراهان» گذاشته‌اند . در این فیلم هم همان هنرپیشگان دو آقای باشخصیت بازی می‌کنند . امیر شروان هم کارگردانی کرده است . درواقع آقایان تهیه‌کنندگان دارند با این اسم‌ها و مردم بازی ، بازی میکنند .

منوچهر احمدی کور شد

کور نام فیلمی است که هادی صابر در بندر بوشهر فیلمبرداری آنرا بپایان برده است. پیش‌از این هادی‌صابر فیلم مسلخ را ساخته بود که در آن سعید راد و پرویز صیاد بازی میکردند و دراین فیلم نیز قرار بود نقش‌نخست بعهده‌سعید راد باشد وبرای همین منظور یک هفته در بوشهر بسر برد . لکن چون تغیراتی در داستان فیلم داده بودند سعیدراد ترجیح داده بود که از بازی در این‌فیلم چشم‌پوشی کند و با توافق کارگردان، تهیه‌کننده نقش نخست‌این‌فیلم بعهده منوچهر احمدی گذاشته شده است و نقشی را که احمدی در این فیلم می‌باید بازی میکرده، به اکبر زنجانپور سپرده‌اند.

عزت‌الله انتظامی ، فرشته جنابی ، محمدعلی کشاورزو ایرج صغیری دیگر بازیگران این فیلم هستند.

نوروز به نوروز

اسم این‌خانم ملیحه‌حلاوتیان است. نوروز سال‌گذشته یک «شو» تلویزیونی تهیه کرده بود که قرار بود روز اول عیداز تلویزیون پخش‌بشود. اما نشد. چند و چونش به ما مربوط نیست . حالا باز خبر آورده‌اند که ایشان‌دارد همان «شو» را با نام «سلام، خداحافظ» تدارک می‌بیند که نوروز امسال از تلویزیون پخش بشود. فعلا گویادارند آهنگهای برنامه را ضبط می‌کنند. نوروز به نوروز می‌شود یکسال . از قرار معلوم خود این خانم هم تهیه‌کننده و هم شوگرل‌است.

★

صبح خاکستر

مردی بی آنکه خواسته باشد، نگهبان پیر وفرسوده یک شرکت را می‌کشد ، بار گناهش در زندان هم سبک می‌شود و به زندگی خویش باز میگردد... پسر پیرمرد که یک جنوبی است به خونخواهی پدر راهی‌تهران می‌شود، چرا که در زندگی فقط پدر را داشته و تمامی آرزوهایش در وجود او خلاصه می‌شده است و حالا که پدر از دست رفته است، او خودش را در جنگ با سرنوشت به آب و آتش میزند ، تااینکه جمله‌قهرمانان فیلم در خاکستر زندگی درمی‌غلطند ...

آنچه خواندید شرح کوتاهی است از فیلم صبح خاکستر که تقی‌مختارنوشته، کارگردانی و بازی کرده است. بازیگران دیگر این‌فیلم رضا بیک‌ایمانوردی، آرام ، و غلامحسین لطفی‌هستند... مدیرفیلمبرداری نصرت‌الله‌کتی است و سازمان سینمائی پاناسیست تهیه‌اش کرده است .

ببخشید! ببخشید نوروز پخش می‌شود

گفتند قرار است برنامه‌ای با عنوان «ببخشید» ازتلویزیون پخش بشود ، ما هم بر اساس آن گفته خبرهایی چاپ‌کردیم. ببخشید بصورت فیلم در هوای آزاد ، ساخته می‌شود .حالا میگویند بعلت حاضر نبودن، پخش آن به نوروز ۲۵۳۶ موکول شده‌است ، بتی ،فرخ‌ـ انگیز هوشمند،پروین‌سلیمانی، بهمن زرین‌پور ، محمود قانع و ... بازیگران«ببخشید» هستند، ببخشید را سیروس قهرمانی تهیه و کارگردانی میکند

میان شما و آمریکا پروازیست که در آلمان ساخته و پرداخته شده است

پرواز روزانه در ساعت ۲۵ : ۷ از تهران ـ آمریکا از طریق فرانکفورت ورود به شیکاگو ساعت ۲۵ : ۱۵ ورود به نیویورک ساعت ۵۵ : ۱۵ و به لوس‌آنجلس در ساعت ۴۰ : ۱۸ همچنین‌پروازبه بوستون ـ فیلادلفیا وانکوریج با برخورداری از وقت‌شناسی و قابلیت اعتماد آلمانی .

Lufthansa
German Airlines

برای کسب اطلاعات بیشتر به آژانس مسافرتی خودتان و یا نماینده لوفت هانزا تهران : خیابان تخت‌جمشید شماره ۳۱۱ تلفنهای ۷۸ ـ ۸۲۲۰۷۰ ـ قسمت‌رزرو ۵-۸۳۳۹۹۱ مراجعه فرمائید .
آبادان : تلفن : ۳۲۴۸۱

بهای اشتراک
اطلاعات
نسبه به ایرانیان مقیم خارج از کشور

امریکا ـ ژاپن ـ کره ـ توکیو ـ نیجر
۲۴۰۰ ریال یکساله

اروپا ـ دمشق ـ سوریه ـ مصر ـ اردن
اسرائیل ـ هندوستان ـ چین هنگ کنگ
۲۰۰۰ ریال یکسالهٔ

آرژانتین ـ برزیل ـ اوگاندا ـ افریقای جنوبی
استرالیا ـ ویتنام ـ کانادا ۲۸۰۰ ریال
ترکیه ـ پاکستان ـ کراچی ۱۳۰۰ ریال
برای دانشجویان ۲۵ درصد تخفیف
منظور خواهد شد

گزارشهائی از جنوب
صفحه ۱
اطلاعات
چهارشنبه ۱۱ اسفند ماه ۲۵۳۵ ـ شماره ۱۵۲۵۲

باتهام اقدام برای تجاوز ناموسی در بندر کنگان:

۲ مرد شرور

تحت تعقیب قرار گرفتند

بندر کنگان : دو مرد شرور سابقه‌دار به نامهای «غلامحسین معصومی» و «میرزا اسدی» متهم اقدام برای تجاوز به زنی به نام «رقیه» و تیراندازی و مجروح کردن زن مذکور تحت تعقیب قانونی قرار گرفتند .

این دو مرد برای تجاوز به «رقیه» وارد خانه شخصی بنام « باران بیدار » شده بودند و براثر مقاومت این زن و مرد اقدام به تیراندازی کردند که منجر به زخمی شدن «رقیه» گردید .

بامشارکت و همکاری همه جانبه مردم:

«بافق» در برنامهٔ ششم به دوران رشد بیشتر گام می‌گذارد

وعده راهنمائی اینگونه حیوانات مزاحم به کشتارگاه «اهواز» چه شد

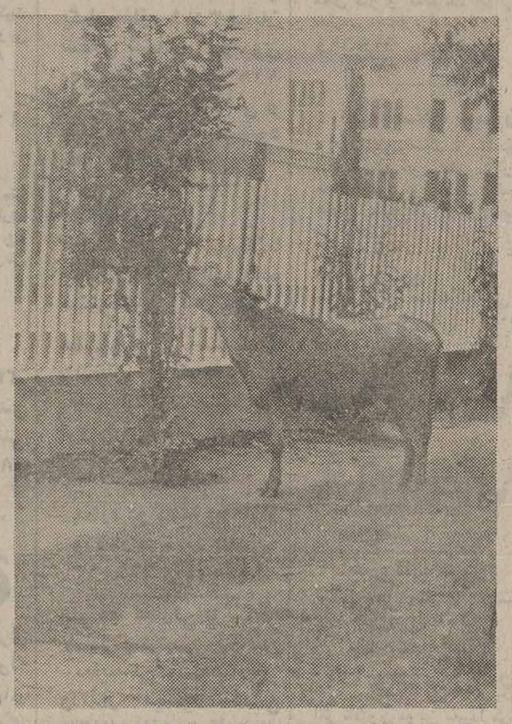

اهواز ـ از چندی پیش در پی مزاحمت احشام داخل محدوده شهر اهواز ، شهرداری اخطار کرد که اگر صاحبان احشام حیوانات خود را بخارج از شهر منتقل نکنند با مشاهده هرگاو یا حیوان دیگر ، فی‌الفور حکم قتلش صادر و به کشتارگاه روانه خواهد شد .

مردم اهواز از این بابت خوشحال شدند ولی خبری از

بقیه در صفحه دوم

نیازهای بافق :

۱ آب
۲ جاده
۳ بیمارستان
۴ زایشگاه
۵ کتابخانه

● سمینار بررسی مسایل و نیازهای منطقه بافق در برنامه ششم کشور که با شرکت «خائف» فرماندار ، « میرفندرسکی » مسئول حزب رستاخیز ملت ایران در بافق، روسای ادارات دولتی، اعضای انجمن های ملی و عده‌ای از مسئولان کانون های حزبی این شهرستان تشکیل شده بود پس از بررسی مسائل و نیاز های عمرانی و رفاهی بافق بحث و مذاکره پیرامون اجرای طرحهای عمرانی با توجه به نیازهای اصیل و واقعی منطقه ،، به کار خود پایان داد .

در نخستین جلسه این سمینار، «خائف» فرماندار بافق با تشریح سیاست عدم تمرکز که سرلوحه کار و برنامه دولت است و با قاطعیت دنبال میشود گفت :

ـ انجمنهای ملی زمینه مشارکت عمومی برای اجرای طرح های رفاهی و عمرانی میباشند . منظور از مشارکت اینست که تصمیمات در پشت درهای بسته گرفته نشود و تمام مردم بتوانند در اجرای کارها و طرح های عمرانی و رفاهی نظر دهند و در مراحل اجرائی نیز به فراخور توانایی های خود سهیم باشند .

فرماندار سپس گفت : مشکل کمبود آب آشامیدنی در بافق باید در درجه اول مورد توجه قرار گیرد و برای تامین آب مورد نیاز مردم این منطقه اقدام شود و ضمنا احداث جاده بافق ـ یزد که اهمیت زیادی در رشد اقتصادی منطقه خواهد داشت در اولویت قرار گیرد.

مشارکت برای رشد

در جلسه های سمینار بررسی نیازهای منطقه‌ای بافق در برنامه ششم عمرانی کشور، نیازهای عمرانی شهر و روستا، مسائل رفاهی و بهداشتی، آموزشی تامین برق و برقراری ارتباط تلفنی و دیگر نیاز های مردم بافق و روستاهای تابعه مورد توجه و بررسی قرار گرفت.

« خائف» فرماندار بافق در مراسم گشایش سمینار ، طی سخنان کوتاهی لزوم مشارکت عمومی را در زمینه برنامه‌ریزی و اجرای برنامه های عمرانی تاکید کرد و گفت: هر یک از شرکت کنندگان در این سمینار نماینده گروههای مختلف مردم بافق می‌باشند. حزب رستاخیز ملت ایران نیز که حزب دربر گیرنده تمام ملت ایران است از طریق کانون های حزبی در بررسی نیازها و طرح و اجرای برنامه‌های عمرانی نظارت و مشارکت مستقیم خواهد داشت. دستگاههای دولتی هم در کنار حزب پیش می روند و در برنامه های تنظیمی حزب انجام وظیفه می‌کنند .

فرماندار سپس به وجه تمایز برنامه‌های عمرانی قبلی با برنامه ششم اشاره کرد و گفت: برنامه ششم را بیش از پیش برای رسیدن به تمدن بزرگ هموار میکند. اگر در گذشته مسائلی درزمینه کمبود ها و عدم مشارکت وجود داشت ، خوشبختانه امروزه در سایه انقلاب همه‌گونه امکاناتی برای رشد و توسعه اقتصادی و اجتماعی فراهم آمده است و سیاست عدم تمرکز نیز این امکانات را گسترده‌تر می کند.

بقیه در صفحه دوم

یک میلیون تومان برای نصب این «پارکومتر»ها خرج کرده اند ولی بی نتیجه!

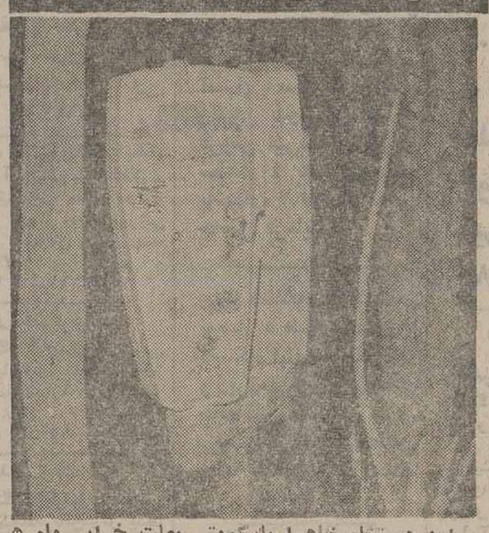

این دستگاه ظاهرا پارکومتر بعلت خرابی ماه ها است که بلااستفاده مانده است

یزد ـ از دوسال قبل شهرداری یزد دست باقدام مفیدی زد و دریکی از خیابان های پررفت و آمد شهر در عوض تابلو های توقف ممنوع تعدادی پارکومتر نصب نمود ، اولین نصب این پارکومترها مردم خوشحال بودند چرا که دیگر ازجریمه های توقف ممنوع خبری نبود ولی این خوشحالی مدتی نپائید و پارکومترها از کار افتاد

و اینک مدتهاست که صاحبان ماشین های پارک شده در کنار پارکومتر خراب باقبوض جریمه مختلف «توجه» مواجه میشوند چاره‌ای نمی‌بینند جزتن دردادن به نقره داغ شدن .

با توجه باین موضوع که بیش از یک میلیون تومان هزینه صرف خرید و نصب پارکومتر ها شد نظر شهرداری را باین پیشنهاد جلب میکنیم که یا پارکومترهای خرابرا در حاشیه خیابان تعمیر کنند یا آنکه با برچیدن آن دستگاه های بلااستفاده خلق‌اله را از شراین دستگاه خلاص کنند .

یادداشت

شهر یزد به نظافت بیشتری نیاز دارد

● شهردار یزد و دیگر روسای ادارات بی گمان بفکر مردم هستند و همه‌ی کوششان مصروف رفاه مردم میشود اما گاهی اتفاق می افتد که بسبب کثرت کار و قلت وقت پاره‌ای از مسائل مبتلا به مردم و معضلات شهری از نظر تیزبین این مسئولین پوشیده نماند از اینرو به چند مورد شهری اشاره میکنیم و توجه مسئولین را به این موارد جلب مینمائیم .

یکی از این معضلات شهری گردو خاک وکثافت خیابانهاست که علاوه بر تهدید بهداشت مردم معابر این شهر را نیز بد منظر جلوه می دهد و با توجه به فرا رسیدن نوروز و هجوم مسافران نوروزی به یزد لازم است خیابان های اصلی و فرعی شهر با ماشین های آبپاش شستشو شود.

علاوه براین اکثر جوی های شهر براثر راکد بودن آب متعفن شده‌اند و لازم است هرچه زودتر که لاروبی جوی ها اقدام گردد

براثر کابل کشی تلفن اکثر پیاده‌روها چاله چوله شده و رفت و آمد عابرین پیاده را مختل کرده است و به زیبائی شهر نیز لطمه وارد آورده که رفع این نقیصه نیز از جمله مسائلی هست که مسئولان شهرداری گویا از یاد برده‌اند.

اخیرا نرخ ارزاق عمومی و خدمات شهری بنحو سرسام‌آوری بالا رفته و تشکیل جلسات پیاپی هم برای کنترل نرخ ها ثمری نداشته است به نرخ گوشت، نان ، لباسشوئی و غیره بطور ناگهانی افزوده شده و امکانات ضعیف اتاق اصناف هم در این زمینه موثر نیافتاده است .

خاموشی کوچه‌ها ،لزوم پاکسازی شهر نیز از جمله مسائلی است که شهرداری باید بدان توجه نماید تا هم اهالی یزد در آسایش باشند و هم مهمانان نوروزی طی مدت اقامت چند روزه خود در این شهر خاطراتی خوش بهمراه داشته باشند.

امیدوارم شهردار و دیگر مسئولان که همواره در زمینه تامین رفاه مردم کوشا بوده‌اند موارد فوق را نیز از نظر دور ندارند .

یزد ـ خبرنگار اطلاعات

در اصفهان :

بازار یخ داغ شد!

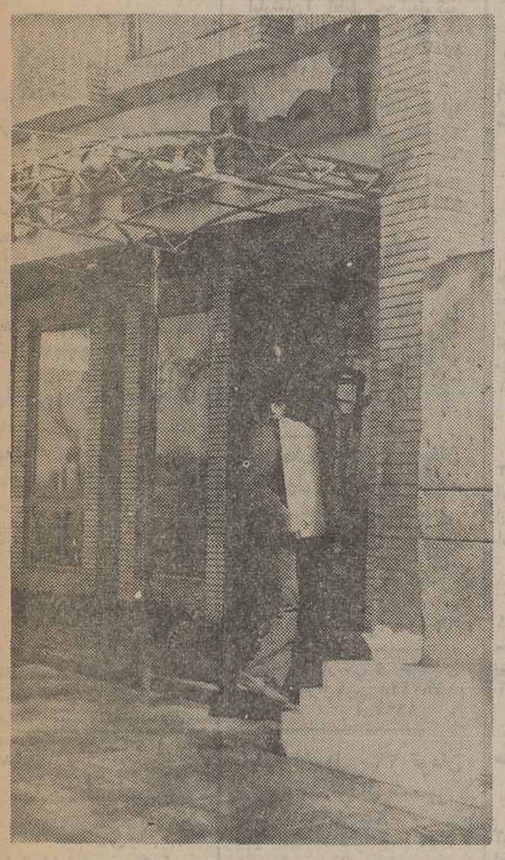

★ تصویر یک جوان اصفهانی را مشغول حمل قالب های یخ نشان می‌دهد و بی‌هیچ حرفی خبر از گرمی «بازار یخ » در اصفهان می‌دهد .

★ هوای اصفهان هم مثل هوای بیشتر شهرهای ایران زودتر از وقت همیشگی و هرساله گرم شده و بوی بهاربسیار نزدیک در کوچه‌ها و خیابانهای این شهر پیچیده است .

بقیه در صفحه دوم

مسابقات کشتی آموزشگاههای آبادان:

بزرگمهر فاتح جام قهرمانی کشتی آبادان

آبادان : مسابقات کشتی های فرنگی و آزاد دبیرستان های آبادان پایان یافت که در رشته کشتی فرنگی تیم دبیرستان بزرگمهر اول گشت و مقامهای دوم و سومی این رشته را دو تیم دبیرستانهای تخت جمشید و رازی بدست آوردند .

در رشته کشتی آزاد هم تیم دبیرستان بزرگمهر برجایگاه قهرمانی تکیه زد و تیم های دبیرستانهای فرخی و ابن‌سینا دوم و سوم گشتند .

در رشته کشتی فرنگی نفرات اول عبارت بودند از :

۴۸کیلو احمد انگالی از کوروش ـ ۵۲ کیلو جمشید ضرغامیان از بزرگمهر ـ ۵۷ کیلو بیژن علاف زاده از تخت جمشید ـ ۶۲ کیلو عباسعلی حسنیان از بزرگمهر ـ ۶۸ کیلو حسین شاکری از بزرگمهر ـ ۷۴ کیلو حسین گرجیل‌پور از بزرگمهر ـ ۸۲ کیلو محمدرضا کوچک شیخ مهدی ازبزرگمهر و در وزن ۹۰ کیلو اصغر نوری از تخت جمشید .

در رشته کشتی آزاد وزن ۴۸ کیلو اصغر بادفر از آریا ـ ۵۲ کیلو بهزاد علاف زاده از فرخی ـ ۵۷ کیلو عباس حسنیان از بزرگمهر ـ ۶۲ کیلو مجیدحیدراصل ا امیرکبیر ـ ۶۸ کیلو حسین شاکری از بزرگمهر ـ ۷۴ کیلو حسین‌گرجیل پور از بزرگمهر ـ ۸۲ کیلو محمد رضا کوچک از بزرگمهر و در وزن ۹۰ کیلو علی نجار از دبیرستان بزرگمهر بمقام اولی رسیدند .

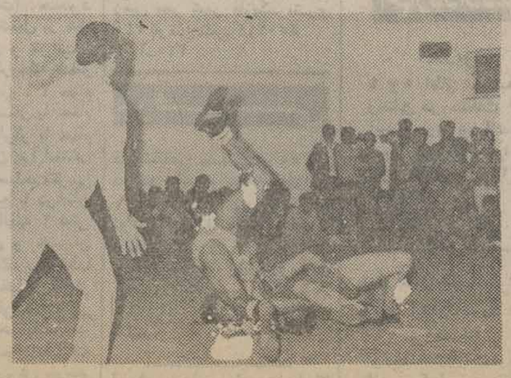

صحنه‌ای از مسابقات کشتی آموزشگاههای آبادان

اگر باران ببارد

شکوفه‌های نازنین رنجه میشوند

شیراز ـ شیراز شهر گل ، شهر نرگس های عطر آگین و دیار همیشه بهار امسال هم هفته‌ها قبل از رسیدن بهار در دیگر شهرها باشکوفه های شکفته و لطافت هوا باستقبال بهار این فصل زیستن سبزرفت. اینک شهروندان شیراز شهر گل و شراب دست‌دعا برآسمان بلند کرده‌اند که : باران بی‌امان و تبه‌گر مبارکه، نازنین شکوفه ها را مرنجانی ! مبار، که عمر گل را از آن که هست کمتر نکنی مبار ، که ما شکفتن را در آغوش گشاده طبیعت به جشن نشسته‌ایم .

حادثه در شهر

مرگ در راه مدرسه

۲ دختر دانش آموز مسجد سلیمانی در راه مدرسه کشته ومجروح شدند

«عذرا بارول » در راه دبیرستان زیر چرخهای مینی بوس جان‌سپرد.

مسجد سلیمان : در یک حادثه رانندگی در مسجد سلیمان یک‌دختر دانش‌آموز کشته و دختر دیگری بشدت مجروح شد .

دو دختر دانش آموز ۱۷ ساله در راه دبیرستان با مینی بوس شماره ۱۸۴۱۷ اهواز به رانندگی «صفور شیردل سلیمانی» تصادف کردند . شدت این تصادف بحدی بود که یکی از دو دختر دانش آموز به نام «عذرا بارول» دردم کشته و همکلاسی او به نام «اشرف جعفری» بشدت مجروح شد.

توزیع جوایز

اهواز : ضمن برگزاری مراسم اختتام مسابقات نیروی زمینی شاهنشاهی با حضور استاندار خوزستان ـ سرپرست لشگر ۹۲ زرهی ـ رئیس شهربانی وجمعی از مقامات محلی اهواز آخرین مسابقه بسکتبال بین دو تیم منطقه دو ومنطقه یک برگزار گشت که تیم منطقه دو بانتیجه ۴۵ـ۴۲ پیروز شد که در مجموع امتیاز این رشته تیم بسکتبال یگان مرکز اول شد و تیم های منطقه دو و لشگر ۷۷ مشهد دوم و سوم گشتند و پس از گزارش رئیس تربیت بدنی نیروی زمینی شاهنشاهی جوایز نفرات پیروز تیم‌های برنده بوسیله استاندار و سرپرست لشگر ۹۲ زرهی خوزستان اهداء گشت .

در مراسم «روز پرستار» در اهواز اعلام شد

دانشگاه جندیشاپور برای فوق لیسانس پرستاری دانشجو میپذیرد

اهواز : «روز پرستار» در اهواز ازسوی انجمن پرستاران خوزستان جشن گرفته شد .

در این مجلس جشن که با حضور استاندار خوزستان در تالار دانشکده ادبیات دانشگاه جندیشاپور برگزار شد گروهی از مقامات استان ، پزشکان، بهیاران و پرستاران شرکت داشتند .

در این مجلس دکتر صالحی استاندار خوزستان در مورد اهمیت خدمات پرستاری در دوران گذشته و زمان حال مطالبی ایراد کرد.

سپس دکتر جامعی رئیس دانشگاه جندیشاپور خدمات این دانشگاه‌را در زمینه تربیت و آموزش پرستاران و تحویل آنان به جامعه تشریح کرد.

سپس چند تن از روسای مراکز پزشکی نیز که در این جشن شرکت داشتند در مورد اهمیت و ارزش مقام پرستار سخنرانی کردند .

همچنین ، در این مجلس اعلام شد که تا پیش از پایان سال جاری دوره فوق‌لیسانس پرستاری دانشگاه جندیشاپور برای نخستین‌بار دانشجو می پذیرد ، تصویر گوشه‌ای از مجلس جشن بزرگداشت روز پرستار را در اهواز نشان میدهد .

استمداد کمیته ملی «حمایت از مصرف کننده» قم :

بره‌های شیری را نکشید!

کمیته حمایت از مصرف کننده قم در جلسه اخیر خود بشدت از کشتار بره ها در این شهر انتقاد کرد

قم ـ جلسه کمیته ملی‌حمایت از مصرف کننده قم بریاست اسدی رادو دیگر اعضاء در محل کمیته تشکیل شد .

در این جلسه پس از بحث در مورد گرانی بعضی از کالا

بقیه در صفحه دوم

اقدامات رفاهی وعمرانی در «شاهین شهر» اصفهان

شاهین‌شهر: بزودی برای ایجاد تسهیلات درامر آمدو رفت مردم شاهین شهر درخیابانهای این‌شهر ۵۰ دستگاه تاکسی شروع بکار خواهد کرد.

این مطلب را آقای مهندس شمس رئیس انجمن شهر شاهین شهر اعلام داشت.

ضمنا ،برای احداث یک پارک جدید درخیابان فردوسی این‌شهر قرار دادی بین شهرداری وپیمانکار به امضاء رسیده ومبادله شده است وبزودی عملیات ساختمانی برای احداث این پارک آغاز می‌شود . پارک مذکور درزمینی به‌مساحت ۳۰۰۰ متر مربع که ازسوی سازمان عمران شاهین شهربه شهرداری واگذار شده و هزینه احداث این پارک به مبلغ ۵ میلیون ریال از محل بودجه‌شهرداری‌تعیین وتصویب گردیده است.

همچنین ،تابایان سال جاری تلفن داخلی شاهین شهر به‌سیستم تلفن خودکار تبدیل می‌شود وبدین ترتیب درزمینه ارتباط تلفنی داخلی شاهین شهرتسهیلات لازم‌بوجود می‌آید.

نیازمندیهای اطلاعات

برای دادن آگهی تلفنی باشماره‌های ذیل تماس حاصل فرمائید
تلفنهای: ۳۱۱۲۳۰-۳۱۱۲۲۹

آپارتمان فروشی

آپارتمان
۳ و ٤ و ۵ اطاقه باقیمت‌مناسب نقد و اقساط تلفن ۷۹٤٦۵٤
آ_٤٤٦

آپارتمان فروشی تهران پارس با وام بانکی ۱۵۰ هزار تومان پیش قسط باقساط ۱۵ ساله ازیک الی ۵ اطاق تلفن ۷۸۲۰۳۰ و۷۸۰۰٦۱

آپارتمان‌قسطی
تهرانپارس فقط با ۱۵۰ هزار تومان پیش قسط ۷۸۱۹۱۸

ظفر
دو اطاق خواب مدرن با حیاط اختصاصی‌پارکینگ مسقف فیش‌تلفن‌۹۰۰ هزار تومان بی‌واسطه ۲۲۲۲۲٤

آپارتمان برای دفتر کار واقع در ایرانشهرشمالی نبش ۲۰ متری ناصر
۱۲ دستگاه آپارتمان ۵اطاقه سرویس - پارکینگ انباری- فن‌کوئل و فیش تلفن یکجاو تک واحدی بفروش می رسد ۸۲۳۲۰۰
۱_٦ آ_۳٦۹

درسیدخندان
چند دستگاه آپارتمان ٤ اطاقه بقیمت ۵۰۰تا۵۵۰ هزار تومان بفروش میرسد دفتر املاک مهران تلفنهای ۲۳٤٦۲۸ - ۲۳٦۹۸۹
۱_۲ آ_۳۰۲۱

اکازیون
آپارتمان های مسکونی‌و تجارتی با وام بانکی از ۵۵ متر مربع‌الی ۱٤٤متر مربع واقع در خیابان صبا بین شاهرضا و بزرگمهر تلفن٦٤۹٤۲۹

فرصت مناسب برای کسانیکه خانه ندارند یکدستگاه آپارتمان طبقه سوم شخصی‌ساز- به مساحت ۳۱۸ متر مربع مجهز به شوفاژ- کولر- تلفن با بالکن وسیع و چشم‌انداز زیبادربهترین نقطه یوسف‌آباد با مستاجر بقیمت مناسب بفروش میرسد . باتلفن شماره ۹۲۷۳٤۷ تماس گرفته شود .

آپارتمان‌همکف دروس عصرها ۹۳۱۰۷٤
آ_۳۹۷

آپارتمان کوچک مناسب دفتر وزندگی عباس آباد از ظهر ۹۳۱۰۷٤
آ_۳۹۵

آپارتمان نوساز
ومهندسی ساز
ضلع شمالی سفارت امریکا روزولت خیابان اردلان پلاک ۲۸_۲ اطاق‌خوابه باآسانسور شوفاژ کولر موکت تلفن و پارکینگ
تلفن ۸۲۸۳۹۰
۱_٤ آ_٦٦۳

عباس آباد
۲ دستگاه‌آپارتمان ۲ و۳ اطاق خوابه شخصی ساز فروشی ۸۵۳۸۰۷
۱_۳ آ_۲۳۹

تهرانپارس یک دستگاه‌آپارتمان ۲ اطاق خوابه با حیاط مستقل وشوفاژ روشن باوام بانکی فروشی تلفن ۸۳۷۱۹۸
۱_۳ آ_۹۱٤

٤ دستگاه آپارتمان بدون پارکینگ دو اطاق خوابه زیر بنا ۹۰ متر در صبای شمالی کوچه سروش پلاک ۱۷۰ فروشی قیمت ۵۷۰۰۰۰ تومان ۸۹۳۵٤۸

آپارتمان های لوکس در ساختمان ۲۱ طبقه
عمارت مجهز زیبای کوروش بزرگ‌واقع در خیابان نیاوران چهارراه مجد خیابان مژده خیابان‌نخجوان‌خیابان همایون دامنه کوههای امامزاده قاسم شمیران که متقاضیان بیشماری تاکنون برای خرید مراجعه فرموده‌اند در مدت محدودی (فقط لغایت نوروز) برای‌خرید عموم (اعم از متقاضیان‌گذشته یاآینده) بارعایت نوبت نسبت به مراجعه‌ای که از این ببعد خواهند کرد عرضه می‌شود خواهشمند است‌برای ملاحظه شرائط معامله به آدرس تخت جمشید شماره ۲۷ طبقه دهم تلفنهای ٦٦۳۱٤۰ و ٦٦۵۰۹۸ مراجعه فرمایند.

آپارتمان ۳ اطاق خواب سالن انبار دو فیش تلفن خیابان بهبودی تلفن ۳۱۰٤۵٤

آپارتمانهای۱ تا٤ اطاق خوابه برای فروش موجود است ۸٤۷۹۸۲ و ۸۵۳۷۳٦

آپارتمان فروشی
آپارتمانهای ۲و ۳ و ٤ اطاق خوابه مهندسی‌ساز در وزراء، بخارست، گاندی ، جردن و پهلوی از۷۰۰ الی ۱۵۰۰۰۰۰ تومان وزراء نبش خیابان بازدهم‌ساختمان ۱۳۸ طبقه‌سوم دریچه تلفن ٦۲۵۲۰۱ و ٦۲۳۵۱۱ و ٦۲٤٦۱۳ و ٦۲۲۹۵٤

بین پهلوی و جردن
آپارتمان۲ اطاق خوابهلوکس باآسانسور و انباری پارکینگ فروشی ۸٤٤۰۲۳ و۸٤۵۷۰۱
۱_۱۰ آ_۲۱۷۱

آپارتمان ۲ و ٤ اطاق‌خوابه در بخارست، گاندی، پهلوی، یوسف آباد، جردن از ٦٦۰ الی یک میلیون و چهارصد هزارتومان‌فروشی ۸۳٤۵۷۰ ۸۳۲۷٤۱
آ_٤۱۷ ۱_۲۵

تهیه مسکن موریس
آپارتمانهای مورد نیاز خود را از ما بخواهیدیک‌اطاق خوابه تاه اطاق خوابه برای فروش موجود است تلفن ٦۲۷۳۹٤- ٦۲۳۷٤٦ - ٦۲٤۷۳۱
۱_۲۰

آپارتمان‌فروشی کریمخان زند اول ایرانشهر کوچه نقوی قواره سوم‌شمالی دارای ۳ اطاق خواب سرویس کامل با تهویه و آسانسور بفروش می رسد٦۲۱۵۳۸و٦۲۰۰۱۹

فروش آپارتمان و خانه‌های ویلائی تهرانپارس ۷۸۲۱۲۸
۱_۱۵ آ_۱٦٦۷

آپارتمان از ۳۲۰ تومان ببالا در شمال شهر ۸۵۲۸۸۱

تاج شادمهر
آپارتمانی همکف جنوبی دو اطاق خوابه باسالن ، تلفن ، زیر زمین باحیاط مستقل و سرویس‌کامل ٦۵۰ هزار تومان بفروش میرسد تلفن ۹۷٦۲۰٤
۱_۳ آ_٦۳٤

اکازیون
آپارتمان های ۳ و ۵ اطاقی با شوفاژ روشن‌و پارکینگ و آسانسور و موکت و کاغذ دیواری‌و سرویس ایرانی و فرنگی و حیاط مشاعی به قیمت های ۳۸۰ و٤۹۵ و ۵۹۵ هزار تومان بفروش می رسدتلفنهای ۷۹۱۵۵٤ و ۷۹۵۷۷۱

ارزان‌تر ازیک آپارتمان
خانه‌ای بمساحت ۱۳۲ متر بر خیابان حسام السلطنه دارای پنج اطاق و سه مغازه و دو دستگاه سرویس کامل با بدهی بانکی -۴۷۰هزار تومان تلفن ۹۷٦٦۳۲
آ_۳۲۳

یوسف آباد
خیابان مدبر۲ دستگاه آپارتمان مستقل جنوبی شخصی ساز با روکار سنگ بمشرح زیر:
۱- طبقه اول ۱۹٦ متر دو اطاق خوابه بزرگ بانضمام ۹۰ متر حیاط مشجربادو اطاق همکف و حیاط با تلفن و کولر وپرده کرکره.
۲- طبقه‌دوم۱٦۰ متر دواطاق خوابه بزرگ با تلفن و کولر ولو ازم‌بعلت مسافرت بیو اسطه بفروش میرسدتلفن ٦۳۷۹۰٦
۱_۳ آ_٦۳۱

در سید خندان آپارتمان ۷۸ متر باحیاطو تلفن مستقل ۵۵۰ هزار تومان و بدون حیاط و تلفن ٤۵۰ هزار تومان با ۵۰٪ بدهی بانکی تلفن ۲۳٦۲٦۲
۱_۱۰ آ_٦۲۵

آپارتمان ۳ اطاق خوابه با آسانسور فن‌کوئیل انبار پارکینگ برق فشار قوی حدود میدان ونک تلفن٦۸٦٤٤٦و٦۸۳۲۹۱

از آپارتمانهای فروشی زیر کریمخان زند بازدید فرمائید
۳ و ٤ اطاق خوابه مهندسی‌سازدارای‌شوفاژ آسانسور پارکینگ‌انباری مستقل فیش‌تلفن موکت آدرس : بهجت آباد از کریمخان‌زند بطرف‌تخت جمشید بعداز بانک ملی دست راست کوچه امیر رضائی ساختمان مقابل تلفن های ۹۲۲۱۲۵ و ۹۲۵۰۲۵

ملکیت یکدستگاه‌آپارتمان باامتیازشرکت‌ساختمانی به ثبت رسیده زیر بنا ۱۰۵متر دوشماره تلفن اختصاصی و سه شماره سانترال با آسانسور فن‌کوئل با تمام وسایل مدرن اداری در بهترین نقطه‌بر خیابان شاه‌عباس بفروش میرسد ازساعت ۱۰ الی ۱۲ صبح ٦ تا۸ بعدازظهر تلفن های ٦۲۰۱۰۷ و ٦۲۲۰٦۵

اکازیون
آپارتمان های لوکس ۲ اطاق خوابه مهندسی‌ساز شوفاژآسانسورپارکینگ مستقل با تلفن آماده فروش نادری خیابان نوبهار ۳۱۲۵۰۷ و ٦٦٤۲٦٦

چهارراه استانبول لالهزارطبقه فوقانی آپارتمانی با ٤ اطاق ، آب، برق، تلفن، حمام- کولر- توالتو جواز جواهرفروشی، مهدوی بفروش می رسد ۳۱۰٦۳٦
۱_۳ آ_٦٦۱

آپارتمان فروشی
۳ دستگاه آپارتمان در عباس آباد دریای نور تلفن٦۲۳۰٦٤ ازصبح‌ساعت ۹٫۵ الی ۱۱عصر ازه‌الی ۸
۱_٤ آ_٦۵۰

میدان ونک
۱٤ دستگاه آپارتمان شخصی سازتفکیکشده بافن‌کوئل یکجا بیو اسطه بفروش میرسد تلفن ٦۲۹٦۵۲ و ٦۲۵٦۷۳
۱_۳ آ_٦۵۲

خیابان فرانسه پلاك ۵۵
آپارتمان طبقه چهارم دارای ۲ اطاق خواب سالن نشیمن نهار خوری هال با مبلمان کامل ۹۰ متر زیر بنا شوفاژ روشن ٤۷۰ هزار تومان بفروش می رسد تلفن ۸۳۷۲٤۰ از ٤ تا۹ شب
۱_۲ آ_٦۵٦

آپارتمان بسبک ویلا
حوالی خیابان آپادانا
طبقه‌همکف یکساختمان‌مهندسی ساز سه نبش مشرف بمیدان و باغچه کودکان شامل دو اطاق خواب هال سالن نهار خوری وزیر زمین بزرگ شامل اطاق مستخدم‌سرویس‌و گلخانه‌سالن وسیع باحیاط مستقل ودرب ماشین‌رو مقطوع یک میلیون و دویست‌وپنجاه هزار تومان بدون واسطه بفروش میرسد ۸۹۹۸٤٤ و ۸۹۹۹۸۳
آ_٦۷۹ ۱_۳

آپارتمان بدون سرقفلی در بهترین نقطه شهر
آپارتمان ۲۰۰ متری ۵ اطاق هال شوفاژ تلفن و کولر و جواز کسب لباس و بوتیک جاده قدیم نزدیک تجریش تلفن ۲۷۹۳٦۷
آ_۲۳۹۰

مژده به خریداران آپارتمان
آپارتمان های لوکس و خانه های ویلائی‌وزمین های‌مرغوب موجود است
۸۳۵۲۲۲ و ۸۳۹۰۲۵
آ_٦۵٤ ۱_۲

آپارتمان فروشی
خیابان هفدهم گاندی بر جردن آپارتمان طبقه‌دوم با ۲ اطاق خواب شوفاژ فیش تلفن کولر انباری تلفن ۹۲٤۵۳۸

خانه‌فروشی

منزل ویلائی پائین‌تر از میدان ونک ٤۲۰ متر فروشی تلفن ۸۵۲۸۸۱

خانه‌ای به مساحت ۱٤٤ متر دو طبقه و نیم هر طبقه سه اطاق مجزا باسرویس کامل بدون واسطه بفروش میرسد قیمت ۸۵۰ هزار تومان نیروی هوائی خیابان همایون ۵ الی ۷بعد ازظهر ۳۳۵۲۳۵
آ_٤۳٤

منزلی فروشی بمساحت ۲٦۰ متر دارای ۷ اطاق آب و برق وتلفن موکت پرده کرکره در خیابان میرداماد یک میلیون‌و هفتصد هزار تومان از ۲ تا۱۰ بعد ازظهر تلفن ۲۲۲۲۲۸
۱_۲ آ_۷٤۱

خانه فروشی دوطبقه به مساحت ۱۰۰ متر مربع چهار اطاقه با تلفن آدرس: خیابان دانشگاه پلیس روبروی خیابان مرودشت ۸۳۱۱۹٤

اکازیون در شمال شهر بالاتر از عباس آباد
خانه ویلائی شخصی ساز به مساحت ۱۰۰۰ متر ۳ نبش شمالی و زیر بنا ۱۳۰۰ متر ۱۲ اطاق تمام وسایل فن‌کوئل دو دستگاه تلفن اطاق مستخدم باتمام تجهیزات استخر با تصفیه بمبلغ ۸ میلیون تومان بفروش میرسد
۸۳۵۲۲۲ و ۸۳۹۰۲۵
۱_٤ آ_٦۵۳

ساختمانی یک‌طبقه‌جنوبی بمساحت ٤٦۰ متر واقع در خیابان بخارست ده متری‌دوم(جنب‌بیمارستان آسیا) با سرویس کامل و تلفن بدون واسطه به فروش میرسد طالبین‌از ساعت ٤ بعدازظهر‌ببعد باشماره ۸٤۵۸٦۲ تماس حاصل فرمایند

یک دستگاه ساختمان نوساز ۵ طبقه شامل ۳ دستگاه آپارتمان ٤ اطاقه و زیرزمین و پارکینگ در جاده قدیم شمیران مقابل بی‌سیم‌نبش‌کوچه‌بسطامی یکجا به فروش می‌رسد ۸٤۱۵۵۸

منزلی در نیاوران نوساز با ۲۰۰ متر زمین ۳۵۰ متر زیربنا در دو طبقه مستغلاتی هرطبقه۲ اطاق خواب با تمام تجهیزات بفروش میرسد ۸۳۱۳۲۹ از۵ ببعد

فروش خانه بعلت انتقال
در اصفهان
۳۱٦ متر و ۲٤۰ متر ساختمان ۱٫۵ طبقه مستغلاتی وویلائی باتلفن و تزئینات چهار باغ بالاخیابان کورش کوچه‌رامین پلاکهای ۲و ٤ و ٦ بعد ازظهر ها اصفهان٤٤٤۵۸ وتهران ۸۲۷۷۱۰
۱_۳ آ_٦٦۵

خانه فروشی
گیشا ۳۵۰ متر زمین ۲٫۵طبقه ٤۵۰ متر زیر بنا هر طبقه ۳ اطاق خوابه مستغلاتی تلفن ۸۲٤۷٤۸ و روز های تعطیل ٦۳۷۳۹٤
۱_۳ آ_۳۰۳

منزلی شخصی۳ طبقه ۳ اطاق خوابه‌کولر شوفاژ ۳ دستگاه تلفن ٤۲۰ متر مربع به تلفن ۸۳۳۷۲۰ مراجعه فرمائید
۱_۳ آ_۳۷۵

خانه فروشی
بمساحت ۱۳۲ متر دارای ۵ اطاق و آشپزخانه کولر تلفن در منطقه فرح آباد ژاله بقیمت ۷۵۰۰۰۰ تومان بفروش می رسد تلفن ۳٤۵۲۵۵
۱_۳ آ_٦۲۱

قلهک خانه ۳۰۰ متر زیربنا ۱۵۰ متر دارای ٤ اطاق با سرویس کامل وتلفن بقیمت‌زمین‌فروشی تلفن ۳٤۱۱۹۰

اکازیون
منزلی دو طبقه هر طبقه دارای سه اطاق ، هال، آشپزخانه و سرویس کامل و کولر به فروش میرسد.چهارراه‌عزیزخان اول خیابان جامی-کوچه افشار - پلاک ۲۰۹

اکازیون
ساختمانی‌درتخت‌طاووس ۷ طبقه در ۱۰ دستگاه باپیلوتی ۲۰ماشین‌زیر-زمین دارای ۵۰ اطاق و فن‌کوئیل لوله‌کشی گازبا آسانسور با زمینی در منطقه تهران معاوضه یا بفروش‌می‌رسد ۷۹۰۷٤۱ و ۷۹۱۵۰۸

در منطقه عباس آباد
ساختمان دو طبقه جنوبی به مساحت ۲۰۰ متر هر طبقه ٤ اطاق بفروش می رسد تلفن ۸٤۳۲۳۷
۱_٤ آ_۹۳۲

خانه نو ساز ۵ طبقه و نیم- ۲اطاق خواب دو میلیون و هشتصد هزار تومان ، ٦۰۰ هزار تومان وام یوسف آباد- بیستون -کوچه ۱٦ - پلاک ۱۷٫۵ تلفن ۸۲۰۸۷۵
آ_۱۹۸۳۳

ساختمان‌شمالی بمساحت ۱۸۱ متردو طبقه مجهز در فرح‌آباد ژاله بفروش می رسد تلفن ۳٤۲٦۱۹
۱_۲ آ_٦٦۲

خانه فروشی
بمساحت ۳۰۰ متر دو طبقه شخصی ساز هر طبقه ۵ اطاق باتلفن شوفاژ روشن ۸٤۷٦۹۲

خانه های ویلائی و مستغلاتی وزمین دروس، سلطنت آباد ، فرمانیه از ۲٫۵ میلیون ببالا ۳٦٤۲۱۳
۱_۵ آ_۹٦۱

خانه‌ای در اختیاریه ۷۰ متر ۳۷۰ هزار تومان تلفن ۲۸۵۵۰۱
۱_۳ آ_۳۰۷

دروس
یکدستگاه منزل ویلائی به مساحت ۵۵۰ متر شمالی با سرویس بقیمت ۳ میلیون و صد هزار تومان‌تلفن۲۳٦۹۸۹- ۲۳٤٦۲۸
۱_۲ آ_۸۱۲

شاه‌عباس
خانه شخصی‌ساز ۵۰۰ متر زمین ۷۰۰ متر بنا بعلت مسافرت فورا بفروش میرسد تلفن : ۳۱۰۱٦۸

قابل توجه
شرکتها و موسسات
یکدستگاه ساختمان مدرن سه طبقه و نیم شامل٤دستگاه چهار اطاقی و یکدستگاه ۲ اطاقی باپارکینگ در جهت جنوبی خیابان میرداماد نزدیک جردن بفروش میرسد ۸٤۱۵۵۸
۱_۲ آ_۳۰۳۳

خانه فروشی
تهران‌نو قاسم‌آباد ۲۲۰ متر باآب و برق تلفن ۷۳۱۸۲۳

اکازیون
خانه فروشی بمساحت ۳۰۰ متر در شمیران ویلایی بدون واسطه به قیمت مقطوع یك میلیون و نهصد هزار تومان بعدازظهرها ۲۷۰۱۷۲

خانه‌ای ویلائی ۲٦۰ مترمربع زمین و ۱۸۳ متر ساختمان با تمام لوازم و میش تلفن ۳ساله درخیابان تاج برق آلستوم خیابان همایونشهر کوچه شکوفه پلاک ۱۳ به قیمت ۱۱۰۰٫۰۰۰ تومان بفروش میرسد طالبین به آدرس فوق مراجعه فرمایند.
آ_٤۷۱

توجه-توجه
ساختمان تجارتی
واقع در خیابان ویلا چهار راه ناصر ٤ و ۵ اطاقه با فن‌کوئل پارکینگ و زیر زمین یکی یا جداگانه بفروش می رسد ۸۳۲۷٤۱ و ۸۳٤۵۷۰
۱_۱۱ آ_۳۰۳

ساختمانی به مساحت ۲٤۰ متر با ۱٤۰ متر زیربنا ۲طبقه بر خیابان شمالی خیابان ۱۳۰ تهرانپارس مقطوع یک میلیونو دویست هزار تومان فروشی تلفن ۷۸۰۲۵۷

اکازیون واقعی بدون واسطه
خانه‌ای شمالی مستغلاتی ۳٤٦ متر با۵۰۰ متر ساختمان مدرن ۲٫۵ طبقه همکف پارکینگ اطاق مستخدم موتورخانه شوفاژ طبقه اول سه اطاق خواب طبقه دوم چهار اطاق خواب طبقه دوم دو انباری وهر طبقه پذیرائی و ناهار خوری بزرگ باسرویس کامل ودو تلفن مستقل و شوفاژ و کولر واقع در خیابان فرزانه بین پارک وی تاج تلفن ۹۳۲٦۳٦
آ_۸۱۱

خانه‌ای شمالی در خیابان‌ایران دو طبقه بمساحت ۸٤٫۵ متر مربع دارای چهار اطاق بزرگ وآشپزخانه ۵×٤ وزیر زمین آب برق و کولر و حمام دئوترم و تلفن بدون واسطه نقد و فوری فروشی قیمت ٤٦۰هزارتومان تلفن ۳۵۱۲٦۸
۱_۲ آ_٦۰۰

منزلی بالاتراز میدان حسن‌آباد ۱۷۰ متر دو طبقه مستقل دو درب ٦اطاق و زیر زمین تلفن وغیره ۷۵۰ هزار تومان تلفن ٦٦۱۵۷۰
آ_٦٤۷

اکازیون
منزلی‌بمساحت۲۲۲ متر دارای ۹ اطاق‌باآبو برق درچهارصد دستگاه ژاله کوچه فردوس پلاک۱۰ (کاشی ۱۵٤) بدون واسطه بفروش میرسد طالبین جهت بازدید منزل میتوانند در همان کوچه پلاک ۱٦ (کاشی ۱۵۱)منزل آقای بیات مراجعه نموده و یا باتلفن ٦۳٦۳۰۲ مذاکره نمایند.
۱_۲ آ_٦٤٦

طبقه سوم ساختمانی محکم شخصی ساز خوش منظر ، و دلباز ۲۲٦ متر مربع با تلفن مستقل و شوفاژ وکولر دربهترین نقطه خیابان کاخ بین بلوار و تخت جمشید تلفن : ٦۵۹۸۱۹

یکباب خانه نوساز دارای‌آب وبرق و حمام مساحت ۱٦۰ متر جاده ساوه مقابل پاسگاه قاسم آبادشاهی قیمت ۳۰۰ تومان تلفن ۵٤۵۹۲۵
آ_٦٦۲

خانه ویلائی در سلطنت آباد فروشی یااجاره تلفن ۲۸٤۱٦۲
آ_۸۱۱ ۱_۲

خیلی ارزان
منزلی ٦۵ متر دو طبقه زیربنا ۱۲۰ متر دارای سه اطاق ، سرویس، حمام، زیر زمین مقطوع یک کلام ٤۱۵ تومان آدرس ۲٤ اسفندخیابان‌مشتاق پلاک ۲۲۱
آ_٦٦۹

خانه شخصی ساز حوالی پارک شهر ۱۳۷ متر مربع زیر بنا ۲۷۰ متر۵اطاق و زیر زمین دوسرویس‌فوری بدون‌واسطه بفروش میرسد تلفن ۳۰۳۵۲۹
۱_۲ آ_٦۷۸

خانه‌ای شمالی۲ طبقه بمساحت ۱٤۷ متر باتلفن و واقع درتهران نو فلکه وثوق بدون واسطه بفروش میرسد تلفن ۷۹۰۹۲۵
۱_۲ آ_٦۸۳

ساختمان ٤طبقه‌با۲۰۰ متر زمین هر طبقه ۱۰۰ متر ۲ اطاق خوابه وزیر زمین ٦۲ متر با شوفاژ روشن وکفموکت‌تفکیک شده دو نبش ٤٦ متری نارمك سه‌راه سمنگان یکجا یا جداگانه فروشی ۷۹٤٦۲۱

یکباب خانه در خیابان نواب پائین‌تر از هاشمی پلاك ۱۳۸٤دارای ۳مغازه دو دستگاه آپارتمان۱۱۱ متر زمین‌قیمت ۲۷۰هزار تومان فروشی تلفن ۹۵۹۹٦۹

خانه‌ای دوطبقه جنوبی‌هر طبقه ۳ اطاق و هال و سرویس کامل ، وان، تلفن مستقل دو کولر مجزا واقع درخیابان جیحون بالای چهارراه هاشمی به قیمت بسیار ارزان بفروش می‌رسد ٦٤۹۷۰٤

قابل توجه معماران و علاقمندان بآپارتمان سازی
خانه‌ای بمساحت‌درحدود ۵۳۰ متر(۲۵ × ۲۰٫۲۱) دو نبش شمالی با تراکم ۳۳۰ درصد ٤۵۰مترزیر بنا (٦ اطاق خواب سالن پذیرائی و ناهار خوری اطاق کار اطاق مستخدم با سرویس مجزاوانباری وگلخانه) استخردرخت های کهن برق ۲۵ آمپر تلفن آب واقع در مرکز شهر فورا بفروش‌میرسد تلفن ۹۲۱۸۸٤

مستغلات ٤طبقه مدرن پهلوی‌و جردن نقدومعاوضه ۳۱۰۱٦۸

منزلی ویلائی ٤۳۰ متر زمین ۳۰۰ متر بنا ۵اطاق خواب سرویس کامل و سرویس مستخدم استخر شوفاژ کولر تلفن محل پارکینگ میرداماد تلفن ۲۲۲۲۷۲
آ_٦۲۲ ۱_۲

دو باب خانه ۳۳۰ درصد بین روزولت و خردمند اولی ۳۰×۱٤٫۵ حدود ٤۳۰ متر دومی ۳۰٫۵×۱۲ حدود۳۷۰ مترکه جلوی آنها مشرف به چندین هکتار باغ و سروکاری سفارت است بفروش می رسد تلفن ۹۳۷۲۹۷
۱_۵ آ_۲۷۲

دروس
در بهترین نقطه‌مستغلات دو و نیم طبقه شخصی‌و مهندسی ساز شمالی - زمین ۵۱۵ متر وبنا۷۰۰ متر هر طبقه دارای چهار اطاق خواب دوحمام‌کامل وسرویس دودستگاه‌تلفن بار - شوفاژ و کولر - استخرباتصفیه-پارکینك قیمت چهارمیلیون و ۲۰۰ هزار تومان تلفن. ۲۳۷۵۰۰ و۲۳۸۹۵۵
آ_۷٦٦

خانه‌ای کلنگی ۲۵۳متری خیابان کمالی بفروش میرسد تلفن ۵٤۱۹۷٤
آ_۳۱۳

اکازیون
خانه نو ساز بمساحت ۱٦۵ متر دو طبقه با ٦ اطاق وزیر زمین سرویس کامل با تلفن پرده کرکره و دو کولر واقع در خیابان ری کوچه دردار کوچه خوش نویسان پلاک ٤۱ بعلت مسافرت فوری بمبلغ ۷۵۰هزار تومان بفروش‌میرسد تلفن ۵۲۵۹۸۸
آ_۳۷۲ ۱_۲

مستغلات ٤طبقه نزدیک پهلوی‌یا باغ‌وزمین داخل محدوده کرج معاوضه میشود ۳۱۰۱٦۸

ویلای فروشی
تهران‌پارس
ویلائی ۵اطاق خوابه باضافه زیر زمین اطاق مستخدم بمبلغ یک میلیون و هفتصد هزار تومان فروشی ۷۸۱۰۹۷ و ٦٦۱۲۷۸
۱_٦ آ_۳۰۲

ویلا فرمانیه عصرها۹۳۱۰۷٤
آ_۳۹٦

ویلائی در خانه کرج بمساحت ۲۰۰مترزیر بنا دو اطاق‌خواب شوفاژاستخر ۱۲۰۰ متر زمین بفروش میرسد تلفن ۸۳٤۷۷۵ از ساعت ۸ صبح تاه بعد از ظهر
۱_۳ آ_۳۰٤

تعداد محدودی ویلا در مهرشهر با اقساط پیش فروش میشود تلفن ۸۲٤۰۱۰ و ۸۳۱٤۰۲

ویلا و مستغلات و آپارتمان مهندسی در بهترین نواحی تهران آماده فروش ٦۲۲۰٦۵ و٦۲۰۱۰۷
آ_۹۱۷

الهیه
ویلائی تازه ساز (طرح و نظارت از آرشیتکت) حدود ٤۰۰متر زیر بنا مشتمل بر هال ورودی بارختکن و توالت ، اطاق پذیرائی، سفرمخانه ،دفتر کار،٤ اطاق خواب ، ۲ حمام باضافه اطاق پرستار با حمام دوش و اطاق کارگر با حمام دوش شوفاژ تلفن برق‌استخر شنا در باغی به مساحت‌تقریبی یک هزار متر مربع با درختان کاج کهن و اقعدرالهیه ۲ نبش خیابان بوستان و خیابان خسروانی به اضافه یک قطعه زمین مشجر بمساحت ٦۷۲متر مربع و اقع‌درخیابان خسروانی جنب باغ مذکور هر یکباسند مالکیت جداگانه یکجا یاجداگانه به قیمت مناسب بفروش میرسد طالبین با تلفنهای ۲٤۳۱٦۳ و یا ۲٤۱۲۵۸ مراجعه فرمائید.
۱_۲ آ_۹۰۹

نارمک‌خانه‌ای دو طبقه‌جنوبی شخصی ساز بر میدان با سرویس کامل و زیر زمین بیو اسطه‌قیمت ۷۵۰ هزارتومان تلفن ۷۹۱۳۰۹ از ساعت ۳ بعد ازظهر ببعد
آ_٦۳۰ ۱_۲

اکازیون
در بهترین محل بندر-بوشهر بلوار سپاهیان انقلاب ٦ دستگاه ویلائی باسرویس کامل سالیانه ۳۰۰هزار تومان‌در اجاره است به علت مسافرت فورا بفروش می‌رسد دردستکار یزدی تلفن : ۲۲۷۹۵٦ و ۲۲۸۵٤۸

زمین فروشی

درتاکستان زمین با سند مالکیت بدون هیچ گونه اشکال‌قانونی متری ۲۵ ریال ببالا۸۵۱۸۵۸
آ_۲۱۵۷

زمین بلوار و افسریه نقد و اقساط تلفن ۳٤۵٦۵۳
آ_۱۸۲٤ ۱_۳٦

زمینی به مساحت ۱۱۵۱ متر مربع واقع در نیاوران متری ۲۰۰۰ تومان مقطوع بدون-واسطه‌بعلت مسافرت بفروش میرسد تلفن ۸۳٦۳۵۷
۱_۵ آ_۲۷۲

اکازیون واقعی
زمین ۱۰۰۰ متری‌باتراکم متوسطبین جردن‌وگاندی بادید عالی فوری‌فروشی ۸٤٤۰۲۳ و ۸٤۵۷۰۱

کرج
زمین‌بقطعات ۱۲۰۰متری با سند مالکیت وآب لوله کشی وبرق با خیابانهای آسفالت شده مجاور لوی فردیس و دهکده ییلاقی خانه کرج
بنازلترین قیمت نقد و اقساط فروشی ۳۱۱۸۳٦ و ۳۱۲۷۳۹

زمین‌ساحلی
بین هتل هایت و نزدیک متل میبوزا ۹۰۰۰ متر زمین‌بقطعات ۱۲۰۰ متری ۷۵ ×۱٦ بقیمت مناسب بفروش می رسد تلفن ۸٤۵۰۵۱ وحیدی

موقعیت استثنائی
زمینی ٦۰۰ متری تجرتی در بلوارگیشابدون واسطه فوری بفروش میرسد تلفن ۷٦۸۷۷۵ بعدازظهر ها از ۲ببعد
آ_۹۲۰ ۱_۳

زمین در فاز ۵ شهرک غرب بمساحت ۸۰۰ متر بفروش می رسد طالبین با تلفن ۸٤۲۳۸٤ تماس بگیرند.
۱_۳ آ_٦۱۱

شاهدشت کرج
ده هزارمترزمین در ۲۰ کیلو متری شاهدشت (جعفر آباد) ابتدای جاده اسفالته اشتهارد متری۱۵ تومان بفروش میرسد ۹۷۹۸۹۹
آ_۳۱٤

یک قطعه زمین محصور
بمساحت ٤٤۰۰ مترمربع جنب مینی‌سیتی اول جاده لشکرک بفروش میرسد تلفن ۲۸٤۳۸۰
۱_۱۰

زمین صنعتی، کارخانه
جاده‌کرج خریدارو فروشنده‌ایم ۹۲۷۹٦۹
۱_۱۰ آ_٤۰۹

زمینهای ساختمانی خانه کلنگی‌شمال‌شهر‌فروشی ۸۳۸۸۳۳

چند قطعه زمین مشجر
بقطعات۱۰۰۰متری در گیلاوند دماوند بفروش میرسد بعد از ظهرها ۳تا۹ تلفن ۲٤۰٤۹۳
آ_۸۰٦

زمین۳۰۰درصد متری ٦ هزار تومان عصرها ۹۳۱۰۷٤
آ_۳۹٤

زمین مهر شهر فازیک متری ۲٤۰ تومان تلفن ۸۵۰۲۱٤
آ_۳۲۵

سرقفلی

فروشگاهی بمساحت ۵۵۰ متر در دو طبقه و سالن مجزا با ۲۷ متر بر دارای شوفاژ - توالت آبدارخانه ، آب وبرق وتلفن و جواز واقع در خیابان شاه عباس‌کبیر روبروی کانون شکار صبح ها با تلفن ۸٤۵۷٤۵ تماس حاصل نمایند.

آریامهر زیر زمین با ۳ اطاق ۳۲۰ تومان ۹۳۵٤٤۷

واگذاری
سالنی بمساحت تقریبی ۸۰متر مربع واقع درخیابان‌آسکندری شمالی قابل تبدیل به سه اطاق بزرگ مجهز به سرویس کامل شوفاژ تلفن جهت محل کار یاانباری و اگذار می شودتلفن ۹۲۳۸۳۳
۱_۲ آ_۳۷۷

مغازه لوکس فروشی
برسلسبیل روبروی بیمه های اجتماعی بمبلغ ۱۰۰ هزار تومان واگذار می شود تلفن ۹۰۰۵۹۰
۱_۳ آ_٦۰۷

یکباب‌رستوران‌نیمه‌کاره با موقعیت عالی واقع در طاووسیه کرج به فروش میرسد طالبین با تلفن ۳۵۷۷ تماس بگیرند .

یکباب‌مغازه ۹ × ۳خیابان سعدی شمالی روبروی پمپ بنزین شماره ۱۱۸ با جواز چینی فروشی و یا بی‌جواز واگذار میشود تلفن ۸٤۸۳۲٤

اکازیون
آرایشگاهی در شمیران‌با جواز وسائل اجاره داده میشودتلفن ۲۷۹۵٤۱

مطب واقع در ساختمان پزشکان ، بلوار الیزابت بعلت مسافرت فوری‌به فروش می‌رسد. عصر ها تلفن ٦۵۳۳٦۳

مغازه دو دهنه در بازار واگذار می‌شود تلفن ٦٦٦۵٦۳ و ٦٦۳۰۷٤

شرکت تجارتی با سابقه ۷سال و داشتن چندین نمایندگی انحصاری واگذار میشود تلفن ۸۵۷۸٦۷ از۵٫۵ تا ۷٫۵ بعدازظهر

چهارراه پهلوی صبای شمالی
مغازه دو دهنه ۸۲۷۵۷۲ - ۸۲۸۱٦٤

مغازه‌ای در چهارراه پهلوی شاهرضا بفروش میرسد تلفن ٦۵۳۸۱۲

فروش مغازه ها
در اصفهان
تخلیه‌دو دهنه دونبش ٤۲متر باسند مالکیت ٦ دانگ و دکوراسیون چهار باغ بالا خیابان کورش پلاک های ۸۱ و۸۳ بعداز ظهر ها اصفهان ٤٤٤۵۸ وتهران ۸۲۷۷۱۰
۱_۳ آ_٦٦۷

دو دهنه مغازه
بمساحت ٦۰ متر با تلفن و دکوراسیون‌چهارراه سیروس اول بوذرجمهری نو بیواسطه فروشی تلفن ۳۵۱۱۲۷ و ۳۱٤۳۸۰ و ۳۹۱٦۸۲
آ_۲۱۵۸

کارخانه
کارخانه فروشی در شهر صنعتی ساوه
۱۰ هزار متر زمین ۵۰۰ متر مسکونی ٦۰۰ متر ساختمان اداری٦۲۰متر سالن‌سوله قابل توسعه تلفن ٦٦۵٦۷۲

توجه‌شرکتهافروشگاهها
۳باب مغازه دو نبش ۲۰متری و ۱۲ متری٦دهنه در مهرآباد جنوبی۲۰متری و لیعهد و اگذار میشود تلفن ۹٦۹۷٦۷
۱_٤ آ_٦۸٦

مغازه بزرك نوسازخیابان بهار - شیراز واگذار میشود ۹۲۵۹۲۰

روزولت شمالی استریو با موقعیت عالی
بمساحت ۲۲٫۵ متر باملک و سرقفلی آن بادکوراسیون‌جدید وکولر گازی بعلت مسافرت به فروش‌میرسد تلفن ۸۳۹۳۰۰
۱_۱۰ آ_۱۹۵۵

اجاره‌داده‌میشود

اکازیون
٤ و ۵ اطاق خوابه با کلیه وسایل در سلطنت اباد عباس آباد قیطریه و گاندی بقیمت بسیار مناسب اجاره داده می شود تلفن ٦۲۲۹۵٤ و ٦۲٤٦۱۳
۱_۲۵ آ_٦٤۱

آپارتمان در بهترین نقطه شهر اجاره داده میشود
۲۰۰ متر ۵ اطاق و هال-طبقه دو بجاده‌قدیم‌نرسیده به تجریش تلفن ، کولر، شوفاژ و کلیه وسائل جهت سکونت یا محل کار تلفن ۲۷۹۳٦۷
آ_۲۲۸۹

آپارتمان مبله در خیابان وزراخیابان هجدهم‌اجاره داده میشود با تلفنهای ٦۲۹۱٤۱ و ٦۲۲۸۲۲ تماس بگیرند

اکازیون
آپارتمان های ۵ اطاقی مبله شده مدرن و کامل باشوفاژ روشن و کولر در میدان فرح پهلوی سید خندان هر یك با ٦ تختخواب به مبلغ ۵۵۰۰ تومان برای اجاره موجود است ضمنا آپارتمان‌های ٤ اطاقی بمبلغ ٤۰۰۰ تومان نیز دارد تلفن های ۷۹۱۵۵٤ و ۷۹۵۷۷۱

آپارتمانو مستغلات و ویلابرای محل کار و سکونت ایرانی‌و خارجی‌موجود است ٦۲۰۱۰۷ و ٦۲۲۰٦۵
آ_٦۱۳

تهیه مسکن سیمون
برای یافتن مسکن دلخواه شما مجال نمی دهد. باگروه مجهز خود در خدمت شما هستیم ساعت‌کار یکسره۸صبح الی ۸ شب
سکونت از ۳۰۰۰ تومان الی ۱۲ هزار تومان
محل کار در منطقه تجارتی از ۵۰۰۰ تومان الی ۱۵۰۰۰۰ تومان
۸۵۸۵۹۸
۸٤۹٤٦۹
آ_۷۰٤

اجاره داده میشود برای محل کار ٦ دستگاه با ۲۵ اطاق ۹۲۲۲۱۰

آقا وخانم عزیز
اگر تاکنون موفق به‌پیدا کردن محل دلخواه خود نشده‌اید **مابابیش‌از ۱۰۰۰دستگاه محل‌کاروسکونت**
حتما خواسته شما را برآورد خواهیم نمود
۸۵۰۸۵۰-۸٤٤۹٦٦_۸۵۰٤٤۷
۱_۲ آ_۹۱٦

قابل توجه بانکها و شرکتها یکطبقه از ساختمانی با
۲۸ اتاق
پارکینگ فنکویل آسانسور اختصاصی‌در خیابان فردوسی نبش کوشک ۳۹۰۰۰ تومان اجاره داده میشود ۸٤٤۹٦٦- ۸۵۰٤٤۷- ۸۰۰۸۵۰
۱_٤ آ_۹۱۸

دو دستگاه آپارتمان ۳ اطاق خوابه باسرویس کامل‌درعباس آبادپاکستان۷۵۰۰ تومان‌اجاره داده می شود ٦٤٦٦۸۵ و ٦٦۵۷۲۷
آ_۳۲٤

آپارتمان اجاره‌ای
برای دفتر تجارتی و شرکت‌ها دارای ۵اتاق شوفاژ و کولر و وسائل باغشاه اول خیابان سی متری نظامی جنب بانک ملی طبقه فوقانی وزارت کار تلفن ٦٤٤۱٦۵
۱_۳ آ_٦۱۹

طبقه دوم منزلی جهت اجاره برای سکونت یا دفتر بالای عباس آباد خیابان نیلوفر کوچه پنجم پلاک ۷ تلفن ۸٤٦۷۹۵
۱_۲ آ_٦۲۰

بدون سرگردانی
برای آپارتمان مورد نیاز خود در شمال شهر برای سکونت ٤۵۰ دستگاه آپارتمان لوکس برای اجاره موجود ٦۵۰٤۹٦ و ٦۵۵٦۱۵
آ_٦۱۲

آپارتمان اجاره
٦اطاقمبله تهران پارس خیابان ۱۸۸ غربی ۲۱۷۱۰٦ صبحها
۱_۲ آ_٦۵۹

سلطنت آباد
سلطنت آباد خیابان دولت کوچه‌شیرین۲دستگاه آپارتمان نو ساز ۲اطاق خوابه بانهار خوری و پذیرائی تمام‌موکت شوفاژ کولر سرویس ایرانی و فرنگی طبقه همکف ۵۵۰۰ تومان طبقه اول۵۰۰۰ تومان اجاره داده میشود تلفن ۲٤۵۳۸۰ و ۲٤۵٦۸۵
آ_٦۵۷ ۱_۲

آپارتمان ویلا و دفترکار جهت اجاره موجود ۸۵۲٤۷٦

چند دستگاه آپارتمان واقع در کوکاکولا رهن و اجاره تلفن ۳٤۷۵۷۵
۱_٤ آ_۷۹۱

اجاره برای خانواده و زن‌و شوهر ۳ دستگاه آپارتمان۱ و۲ اطاق خوابه با سرویس کامل کولر شوفاژ بین ٤ تا ۵۵۰۰ تومان در شمال شهر اجاره داده میشود تلفن ٦۵۵٦۱۵ و ٦۵۰٤۹٦

نیازمندیهای اطلاعات

برای دادن آگهی تلفنی باشماره های ذیل تماس حاصل فرمائید

تلفنهای: ۳۰۳۷۰۲-۳۱۱۲۱۹-۳۱۱۲۲۵-۳۱۱۲۲۴

سایپلایز
تقدیم میکند

اجاره

۱ـ آپارتمان ۲ اطاق خوابه برای سکونت عباس‌آباد
۲ـ آپارتمان ۱ اطاق خوابه برای سکونت زن و شوهر
۳ـ آپارتمان ۵ اطاق سرویس کامل کولر شوفاژ تلفن برای اجاره

محل کار

۱ـ ۵اطاق تلفن مستقل پارکینگ شوفاژ در شمالشهر
۲ـ خانه دربست برای شرکت های معتبر باتلفن و پارکینگ
۳ـ ۴۰ اطاق با سالن شوفاژ و کولر تلفن یکجا برای محل کار
تلفن ۹۰ـ۶۸۱۷۸۹
آ ـ ۶۲٤

درمنطقه عباس‌آباد
ساختمان نوساز ۳ طبقه هر طبقه ۵اطاق و هال بزرگ با سرویس کامل شوفاژ کولر و پارکینگ با تلفن برای محل‌کار اجاره داده میشود تلفن ۸٤۳۲۳۷
۱ـ ۵ آ ـ ۹۱۱

باغ فروشی

اکازیون
یک قطعه باغ مشجر بمساحت ۸۰۰۰ متر ۵ کیلو متر ساوه‌بر جاده باآب بفروش میرسد از ساعت ٤ الی ۸ بعد ازظهرتلفن ۸٤۷۱۸۲ تماس بگیرید.
آ ـ ۶۵۶ ۱ـ ۲

مورد نیاز اجاره

جهت سکونت روسای چندشرکت خارجی به تعدادی ویلاوطبقه‌همکف با استخر برای اجاره فوری نیازمندیم ۸٤۸٤۲٤ و ۸۵۳۸۵۳

تعداد

۱۰۰۱ ویلا
۱۰۰۱ آپارتمان
۱۰۰۱ محل کار
برای خارجیان فوری نیازمندیم تلفن های ۸٤۸۷۳۸ ـ ۸۵۵۲۰۷

فوری نیاز اجاره ویلا و آپارتمان طبقه اول
برای سکونت چند خانواده امریکائی و یک کمپانی‌خارجی، تعدادی آپارتمان و یک ویلا بااجاره۱٤ تا ۱۸ هزار تومان نیازاست۲۲۸۹۵۵ و ۲۳۷۵۰۰
آ ـ ۶۱٤

زمین حدود فرمانیه یا الهیه حدود ۱۰۰۰ متر مورد نیاز است تلفن ۸۳۱۳۲۹ از ۵ ببعد

نیازاجاره

جهت سکونت روسای چند شرکت خارجی و کارمندان آن ها به تعدادی ویلا و آپارتمان در شمال شهر نیازمندیم تلفن ۸٤۶۱۶۳ و ۸۵۶۱۷٤
۱ـ ۶۸۰

ویلا ـ آپارتمان
برای اجاره بخارجیان
فوری نیازمندیم
۸۵۵٤٤۷ـ۸٤٤۹۶۶ـ۸۵۰۸۵۰
٤ـ۱ آ ـ ۹۲۰

نیاز اجاره فوری
جهت‌سکونت اروپائی‌وسوئدی تعدادی آپارتمان در شمالشهر بااجاره ٤ تا۸ هزار تومان نیازاست ۶۵۵۶۱۵ـ ۶۵۰٤۹۶ تجربه ما منافع شماست
آ ـ ۹۱۶

نیاز فوری اجاره
برای سکونت مدیر عامل‌شرکت خارجی بیک ویلا یا آپارتمان طبقه اول با استخر ۱۰ تا ۱۶ هزارتومان‌نیازاست ۸٤۶۱۶۳ـ ۸۵۶۱۷٤
آ ـ ۶۶۳

چند دستگاه ویلادرشمال شهر نیاز فوری است ۲٤۵۳۸۰

شرکت خارجی برای سکونت کارمندان خود به آپارتمان در مرکز و غرب تهران نیازمنداست ۹۲۲۸۳۲ و ۹۲۵۱۰۲

یک‌آپارتمان بایک اطاق‌خواب نوساز از بلوار به بالا برای یک زن و شوهر بدون‌واسطه مورد احتیاج است تلفن ۸٤٤۳۳۹
آ ـ ۹۰۰

آپارتمان ویلا دفتر کار جهت اجاره فوری . نیازمندیم تلفن ۸۵۲٤۷۶

چندین خانواده
آمریکائی و آلمانی
بتعدادی آپارتمان و ویلا در شمال شهر مخصوصا پهلوی، داودیه، دروس، سلطنت‌آباد با شوفاژ و کولر و تلفن نیاز فوری دارند تلفن ۶۸۷۸۱۲

مورد نیاز برای خرید

اهواز
زمین خریداریم ۷۹٤٤۱۸

تهران پارس موسسه کیان زمین های تهران ـ پارس خریداریم تلفن ۷۸۰۲۹٤

خریداریم
زمینهای گوهردشت باغستان‌فردیس کوی کارمندان حیدرآباد کرج
۸ تا ۱۱ شب تلفن
۹٤۳۸۵٤صادقی و ۹۶۳۰۷۷

قابل توجه صاحبان زمین
شرکت ساختمانی جهت آپارتمان سازی در داخل محدوده نیاز بچندقطعه زمین با پروانه‌ساختمانی دارد تلفن های ۸٤۱۷۶۸ و ۸۵۵۹۵۸

خانه های
شمال شهرازیك میلیون ببالا خریداریم
تلفن ۳۱۰۱۶۸

زمین‌جوادیه‌حکیمیه خاك سفیدخریداریم۷۸۰٤۶۵

زمین و خانه کلنگی خریداریم ۶۵۷۶۶۵

زمین صنعتی بقطعات کوچك و بزرك خریدار و فروشنده‌ایم تلفن ۹۳۹۱۶٤

اهواز
زمینهای‌اهوازـخرمشهر آبادان‌خریداریم۶۶۸۳۷٤

زمینهای‌مهرشهروتهران و حومه را خریدار و فروشنده‌ایم تلفن ۹۳۶۷۵۳

زمینهای‌مهران‌پارس‌خریداریم ۷۹۳۰۲۰

زمین صنعتی یاکارخانه ۳۰ تا ۵۰ هزار متر (تهران یا شهرستانها) خریداریم عصرها ۹۳۱۰۷٤
آ ـ ۳۹۳

زمینهای رودهن ، بومهن و اطراف آن جهت ساختمان با برق، آب فورا خریداریم تلفن ۶۳۵۳٤۵
آ ـ ۳۹۷

زمین ساختمانی خانه کلنگی شمال شهر خریداریم ۸۳۸۸۳۳

سازمان‌ما
سریع آپارتمان و خانه ویلائی و زمین شما رامی فروشد و اجاره می‌دهد
۸۳۵۲۲۲ ـ ۸۳۹۰۲۵

مهرشهر
۸۳۱٤۰۲ و ۸۲٤۰۱۰

بورس اراضی مهر شهر کوی ولیعهد گوهردشت ۶٤۸۲۵۵

اراضی‌مهرشهر ۸۲٤۰۷۳

بنگاههای معاملات املاک

بورس املاك شمیران
دفتر برانی ۲۷۲۵۷۵
۱ـ۱

دفتر پارس
مرکز معاملات املاك شهر و شمیرانات ۸٤۱۵۵۸

ویلا و آپارتمان درشمال شهر برای کارمندان عالیرتبه شرکت خارجی فوری‌نیازمندیم۲۲۲۶۳۰ و ۲۲۷۵۱۱

تعدادی ویلا و اپارتمان برای خارجیان شرکت احتیاج است تلفن ۲۹۲۹۸۲

معاملات پول

خانه پول فرح سمالی ۸٤۸۳۸۸

پول
باچك تجارتی وکارمندی
۶۶۳۳۳۱
شاهرضا اول وصال شیرازی پلاك ۱۸ بالای چاپخانه پارس ، سپو

پول فوری با سود بانکی مقابل خانه مستغلات ۹۲۸٤۶۵

وام در مقابل وثیقه ملکی و فرش ۶٤٤۹۸۱

پول
در مقابل اتومبیل‌ساختمان چك کارمندی فرح شمالی
۸۵۹۵۰۶

پول
چك کارمندی
۸۳۹۷٤۰

پول شرطی موجود
۶۸٤۵۲۵

پول راکد شما را با انتقال مبیع هزاری ۵۰ تومان سود میدهیم ۷۵۶٤۲٤ و ۷۵۷۵۳۵

وام‌فوری
در مقابل ملك ارزنده ۸۳۳۷۷۵

مرکز معاوضه
همه‌گونه ملك بابدهی
تلفن ۳۱۰۱۶۸

وام بهر طریق
تلفن۹۳۱۷۳۱ـ۹۳۱۷۲۱

مورد نیاز پول روی ملك ارزنده‌نیازمندیم تلفن ۷۶۳۸٤۰

پول شرطی درمقابل خانه ارزنده مورد نیاز است ۷۵۷۵۳۵ و ۷۵۶٤۲٤

بپول راکد شما
هزاری ۵۰ تومان سود میدهیم ۷۶۳۸٤۰

پول شرطی در مقابل مستغلات‌فوری نیازمندیم ۹۲۰۸۲۹

قبوض

خرید قرضه دولتی‌قبوض مرحله سوم و شهرداری ۶٤۵۹۵۷

معاملات تلفن

خرید و فروش تلفن ۸٤۶۵۶۵

خرید و فروش تلفن ۲۲۲۸۸۸

خرید و فروش تلفن ۶۶۵٤۵۵

خرید و فروش تلفن ۶٤۷۶۱۲

تلفن برای جاده ساوه حوالی پل دوم خریداریم ۷۵۲۸٤۰ و ۷۵۳۰۰۳
۱ـ ۲ آ ـ ۷۹۱

استخدام

خانواده‌ای خارجی به خدمت یك زن و شوهر ایرانی‌بدون‌بچه‌نیازمندند مسکن و حقوق مکفی تامین میشود . بین ساعت ۸ تا ۳بعداز ظهر با تلفن ۹ـ۹۷۶۰۰۱ داخلی ۲۱۸ تماس‌بگیرید

موسسه اطلاعات جهت رستوران(سلف‌سرویس) احتیاج بدو نفر کارگر ساده دارد اول خیابان خیام موسسه اطلاعات .

مهندس یاتکنیسین برق باتجربه برای‌سرپرستی کارگاه اصفهان تلفن ۲۲۲۰۱٤

سکرتر
بچند نفر سکرتر تمام وقت جهت کار درشرکت خصوصی با حقوق‌مکفی نیازمندیم تلفن۶۸۰۶۱۱و ۶۸۰۶۱٤

استخدام راننده
یکنفر راننده جرثقیل‌که دارای گواهینامه پایه‌یکم و با جرثقیل های‌گردون سنگین کار کرده باشد نیازمندیم تلفن۹۵۹۳۳۶

فروشنده پوشاك مرد استخدام‌میشود۳۱۵۲۲٤

آموزگار ـ مستخدم نیازمندیم تلفن۳۱۵۲۲٤

استخدام
شوید

هیچ بازاریابی بیکار نخواهدماند
شما هم بیکار نخواهید ماند، اگراصول‌بازاریابی راآموخته باشید
سازمان‌آموزشی خسروی

پیشگام آموزش بازاریابی : عملی ـ تئوری ثبت‌نام میکند
پس از پایان دوره در صورت‌تمایل استخدام خواهید شد
خیابان شاهرضا نرسیده به میدان‌شهناز سازمان آموزشی‌خسروی ۷۵۵۹۹۵ ـ ۷۵۲۹٤۵
۱ـ ۲۰ آ ـ ۳۰۰۸

بچند نفر دوشیزه‌یا بانو فروشنده‌نیازمندیم‌پهلوی چهارراه شاه شانتن ۶۶۸۶۶۶

بچندنفر کارگر
نصاب موکت کاغذ دیواری و کارگر پرده کرکره و آکوستیك
نیازمندیم . جاده قدیم شمیران ایستگاه‌عوارضی جنب تعمیرگاه شماره ۵ پژو شرکت ساتردی تلفن ۷۵۳۳۹۰

آگهی استخدام
یك دوشیزه یا بانوجهت ماشین‌نویسی فارسی و لاتین و جوابگوئی تلفن مورد احتیاج است لطفا بین ساعت ۸ الی ۱۲روز های شنبه و یکشنبه و چهارشنبه بدفتر شرکت سالوین واقع در خیابان پهلوی جنب هتل میامی ساختمان ۱۰۶۷ مراجعه نمایند .

به تعدادی ویزیتورجهت تهیه مسکن خارجیان که دارای وسیله نقلیه باشند و بزبان انگلیسی تکلم کنند نیازمندیم ۸۵۵۲۰۷ ـ ۸٤۸۷۳۸

یك شرکت تولیدی‌بچند نفر مکانیك درجه یك‌وارد به‌امورماشین‌آلات‌صنعتی و وسایل نقلیه بنزینی و دیزلی که حداقل پنج سال سابقه کار داشته باشد احتیاج دارد متقاضیان باتلفن های ۹۶۱۸۵۹ ـ ۹۶۲٤۶۵ از ۸صبح‌الی ۳بعدازظهر تماس بگیرند

بچند نفر صفحه تراشکار ـ وسط کار ـ مونتاژ کار نقاش نیازمندیم تلفن ۹۳۳۶۵٤
۱ـ ۲ آ ـ ۳۵٤

دکتر جراح پزشك عمومی و دندان پزشك با پروانه دائم وبهیار نیازمندیم
۹۵۲۸۳٤ـ ۹۶۳۱۹۵
آ ـ ۶۳۶

رانندهبرای گروه‌صنعتی غرب
یك نفر راننده پایه دوشخصی با تحصیلات حداقل ششم ابتدائی‌و روشن بودن وضع نظام وظیفه که گواهی نامه موتورسیکلت هم داشته باشد. از ساعت ۲ تا٤ بعد از ظهربا تلفن ۸۳۱۷۱۳ تماس بگیرید.
۱ـ۱

استخدام آشپز
بیکنفر آشپز برای یک خانواده تمام وقت شبانه روزی مورد نیاز است تلفن ۳۱۰۸۸۳ و ۳۰۵۱٤۲
آ ـ ۷۷۸

یکنفر بلیط فروش زن وچند نفرکنترل‌صبح و عصرنیازمندیم متاهلین مقدم می باشند،سینما آستارا تجریش
۱ـ ۳ آ ـ ۸۹۸۱

بیك مستخدم مرد که دارای سواد خواندن و نوشتن و معافی پایان خدمت با ضامن معتبر بطورتمام وقت موردنیاز است. واجدین شرایط : بادر دست داشتن عکس و شناسنامه و سایر سوابق کار قبلی به خیابان عباس آبادبین چهارراه فرح و قصر جنب سوپر آریا شماره ۱۱۰ طبقه سوم‌شرکت متعال مراجعه‌صبح ها از ساعت ۹ الی ۱۲ بعد از ظهر ها از ساعت ٤ الی۷
۱ـ ۳ آ ـ ۲۰٤۱

نظافتچی
چند نفر نظافتچی برای کار در شرکتی بطور شبانه روزی استخدام میشوند
عباس آباد بعد از چهار راه فرح ساختمان ۸۵۰
۱ـ ۲ ا ـ ۹۱۹

دوشیزه یا بانوئی باتحصیلات حدودیپلم برای کار در مطب خیابان شمیران سه راه تخت جمشید از ٤ تا۷٫۵ موردنیاز است‌تلفن۷۵۰۰۶۰ و ۲۳۶۹۷۹
آ ـ ۶۳۶

استخدام
یک شرکت بین‌المللی بیک دوشیزه یا بانو آشنا بزبان انگلیسی جهت دستگاه تلفن نیازمند است شاهرضا نبش خارک شماره ۱۱۱ طبقه ششم تلفن ۶۶۷۰۱۸
آ ـ ۶۳۲

به افرادزیر برای شهرستان‌تبریز مورداحتیاج‌است
۱ـ مهندس‌راه‌وساختمان با ٤ سال‌سابقه‌در امور اجرائی ۲ نفر
۲ـ تکنیسین مجرب با ۵ سال سابقه در امور اجرائی ۳ نفر
۳ـ معمار مجرب‌با۵سال سابقه در امور اجرائی ۳ نفر
٤ـ نقشه‌بردار با ۵سال سابقه یك نفر
۵ـ حسابدار با ۳ سال سابقه یك‌نفر با ضامن
۶ـ کارپرداز با ۳ سال سابقه یك نفر با ضامن
۷ـ انباردار با ۳ سال سابقه یك‌نفر با ضامن
۸ـ راننده پایه دو با ۳ سال سابقه یك نفر
واجدین شرایطباتلفن ۶۵۹٤۱۰ تماس حاصل نمایند .

آشپز
زن ومرد
که‌بچه نداشته باشند باضامن جهت آشپزی وکارهای منزل یکنفری موردنیاز است
۳۱۰۱۶۹

بیمارستان شهرام
یك نفر متخصص امور تغذیه‌را ازطریق مصاحبه باحقوق‌مکفی استخدام‌می نماید داوطلبان برای‌ثبت نام به بیمارستان‌شهرام مراجعه نمایند .

منشی وتلفنچی
چند نفر دوشیزه یا بانو آشنا به مکالمه انگلیسی برای کار نیمه‌وقت ۲٫۵ الی ۸ بعدازظهر یا تمام وقت مورد نیاز است‌لطفا به‌عباس‌آبادغرب‌چهارراه فرح‌ساختمان۸۵۰مراجعه نمائید

مدرسه عالی برنامه ریزی و ۰۰ربرد کامپیوتر
نیازمند به یك نفر دوشیزه یاخانم ماشین نویس فارسی و لاتین برای تمام وقت می‌باشد از ساعت ۸٫۵ الی ۱۲ و از ۱٤ الی ۱۷٫۵ تلفن ۲۲۱۰٤۱ ـ ٤۵

کارگر کوره آجر
تعدادی کارگر خشت‌زن و کوره‌پز نیازمندیم‌تلفن ۸۹۰۲۰۶

استخدام
بخانم ماشین نویس مسلط به تایپ فارسی تمام وقت با حقوق مکفی نیازمندیم باتلفن ۸۳۵۵۳۸ از ساعت ۳ تا۶ بعد ازظهر تماس حاصل نمائید
۱ـ ۲ آ ـ ۶۳۲

استخدام
شرکت ایران ساتوبا
به افراد زیر که دارای تجربه کافی میباشند با حقوق مکفی استخدام مینماید .
۱ـ تکنیسین یا دیپلمه فنی در رشته های برق‌و مکانیك
۲ـ حسابدار
۳ـ ماشین‌نویس فارسی
٤ـ راننده پایه دو همگانی
داوطلبان بشماره ۳۶۵ خیابان تخت جمشید روبروی سفارت‌امریکا طبقه پنجم یاباتلفن های: ۸۲۰۳۰۷ ـ ۸۲۰۳۰۲ ـ ۸۲۰۲۵۱ مراجعه‌فرمائید

یك شرکت تولیدی به چندین نفر برقکار فشار قوی‌که حداقل ۶ سال سابقه کار داشته باشند با حقوق و مزایای عالی موردنیازاست متقاضیان باتلفن های ۹۶۲٤۶۵ ـ ۹۶۱۸۵۹

مامور وصول مستخدم نظافت‌چی
داوطلبین پنجشنبه بین ساعت ۹تا۱۲ صبح به آدرس چهار راه پهلوی شاهرضا کوچه جنب تئاتر شهر شماره ۲۹٫۱ مراجعه نمایند.
آ ـ ۶۷۱

تیتان استخدام میکند
۱ـ نقاش درجه دو
۲ـ کارگر ساده
۳ـ خانم ماشین نویس
آدرس جاده مخصوص کرج کیلو متر ۲ کوی سوم بیمه پلاك ۱۰
۱ـ ۲ آ ـ ۹۱۰

استخدام
تایپیست فارسی و لاتین
۸۳۰۶۵۵
آ ـ ۶۲۸

کمك حسابدارتمام‌وقت‌نیازمندیم ۷۵۷۳۵۷
آ ـ ۶۲۱

کارگران فنی
ساکن تهران و کرج و حومه
کارخانجات ماشین‌سازی مهندس منوچهر فرهمند افراد زیر را که دارای ۵ سال سابقه‌کاربوده و بانقشه‌آشنائی داشته و خدمت نظام‌وظیفه را انجام داده باشند باحقوق و مزایای مکفی استخدام مینماید
۱ـ دیپلمه فنی
۲ـ تراشکار درجه ۱
۳ـ فرزکار درجه ۱
واجدین شرایط از ساعت ۷ الی ۱۲ صبح به محل کارخانه واقع در کیلو متر ۲۰ جاده مخصوص کرج بعد از نفت پارس مراجعه فرمایند.
آ ـ ۶۶٤

آگهی استخدام
یک شرکت بزرگ صنعتی برای کادر حسابداری مرکزی خود به همکاری‌دونفر دیپلمه ریاضی بادارابودن‌برگ‌معافی ازخدمت بعنوان کمك حسابدار احتیاج دارد از داوطلبین تقاضا می شود برای کسب اطلاعات بیشتر و تعیین تاریخ مصاحبه همه روزه صبحها حداکثر تا تاریخ ۱٤٫۱۲٫۳۵ با تلفن های ۱۷ الی ۳۰٤۷۱۱ تماس حاصل نمایند
۱ـ ۲ آ ـ ۶٤۹

نمایشگاه تویوتا
بتعدادی دو شیزه‌یابانو نیازمندیم سه راه شاه مقابل سینما آسیا ۶۶٤٤۸۲
آ ـ ۷۹۲

نیاز باستاد کار برق با سابقه پهلوی نبش میرداماد کارگاه اسکان
۱ـ ۲ آ ـ ۸۰۳

یک شرکت بزرگ آمریکائی احتیاج فوری به یک ماشین نویس فارسی دارد حقوق عالی استخدام فوری با خانم طیسی ۸۵۹۰۲۱ برای ملاقات تماس حاصل نمائید.
آ ـ ۸٤۲

آگهی استخدام مستخدم
یکنفر مستخدم زن یا مرد استخدام میشود
تلفن : ۸۳۱۹۰۱ـ۵

استخدام
لوله کش‌گاز ۶۵۳۷۷۲

به چند نفر تکنیسین و کارگر برق و تاسیسات‌نیازمندیم تلفن ۸۵۹۶۵۲
آ ـ ۸٤۱

استخدام تلفنچی
بیکنفر تلفنچی جهت آپارتمان از ساعت ۳ بعد ازظهر ببعد نیازمندیم تلفن ۲۲۵۲۹۳ و ۲۲۲۲٤۷
آ ـ ۶۷۵

راننده باسابقه ساکن شمیران برای رانندگی شخصی مورد نیاز بتلفن ۲۷٤۱۹۶ مراجعه شود.
آ ـ ۱۹۹۰۹

کمك خیاط
بیك نفر کمك خیاط زن‌برای خیاطی مردانه احتیاج است ۸۵۵۸۵٤
آ ـ ۶۷۶

راننده پایه یک مجرد تمام وقت نیازمندیم تلفن ۳۰۵٤۲۶
۱ـ ۲ آ ـ ۶۷۳

آتلیه شروین
۸۲٤٤٤۰
منشی استخدام میکند
باتغییراتکلی در دکوراسیون ومجهز ترین وسائل عکاسی افتتاحشد روزولت مقابل‌سینما دیاموند.
۱ـ ۳ آ ـ ۸۳۱

شرکت‌فرانسوی اس.ژ.ا. به یك نفر حسابدار با آشنائی کامل به زبان فرانسه بطور تمام وقت نیازمند است تلفن ۸٤۱۱۸۳ و ۸۵۹۰۱۱

راننده
شرکت‌بازرگانی به‌تعداد زیادی راننده پایه یك کامیون ماك با مزایای خوب نیاز دارد از ۸٫۵ تا ۷ بعداز ظهر باتلفن ۶۸۳٤۸۳ تماس حاصل شود .

آقا یا خانم
جهت مهماندار مدرسه سن‌لوئی مورد احتیاج است۸٤۷۸۳۸و۸۵۵۲۰۷

بیك مستخدم جهت کار در یك شرکت مورد نیاز است۸٤۷۸۳۸و۸۵۵۲۰۷

استخدام راننده پایه یك بچندنفر راننده پایه یك جهت کار در جنوب نیازمندیم تلفن۶۸۰۶۱۱ ۶۸۰۶۱٤

برقکار
فشار قوی
یك کارخانه تولیدی‌چند نفر برقکار فشار قوی‌با حداقل ۵ سال سابقه‌کار را با حقوق عالی و تمام مزایا استخدام می‌نماید لطفا باتلفنهای۹۶۲٤۶۵ـ ۹۶۱۸۵۹ تماس بگیرند.

به مکانیك ماشین‌آلات و راننده پایه دوم شخصی با سابقه دوسال کار در شرکتهای ساختمانی نیازمندیم تلفن های ۶۶۶۵۶۳ و ۶۶۳۰۷٤

آگهی استخدام
یك شرکت تولیدی بچند نفر مکانیك‌درجه‌یك وارد به امور ماشین آلات صنعتی و وسائل نقلیه بنزینی و گازوئیلی که حداقل ۵ سال سابقه‌کار داشته باشند احتیاج دارد. متقاضیان‌با تلفن های ۹۶۲٤۶۵و۹۶۱۸۵۹ از۸ صبح الی۳بعدازظهر تماس بگیرند .

استخدام در چاپخانه
کارگر افست و صحاف نیازمندیم تلفن۷۵۸۸۳۷

سکرتر
شرکت ساختمانی بچند نفر سکرتر تمام وقت نیازمند است تلفن ۶۸۲۸۳۸

شریک

یک شریک مسلمان یا زرتشت باسرمایه حدود ۵۰۰ هزار تومان مورد نیاز است تلفن ۵٤۵۹۲۵
آ ـ ۶۶٤

شریك خانم یا آقا
بیك شریك‌جهت سرمایه گذاری در کار آپارتمان سازی و شرکت ساختمانی و تزئیناتی نیازمندیم جهت اطلاع بیشتر با تلفن: ۷۵۳۳۹۰ شرکت ساتردی تماس بگیرند

جویای کار

جوانی دیپلمه خدمت کرده در سپاه بهداشت که به تزریقات‌و پانسمان کاملا آشنا می باشد حاضر است با یک دکتر عمومی همکاری نماید تلفن ۳۱۱۰۸۰ راهنمای ۶۳۷ روزنامه اطلاعات
۱ـ۱

تحصیلکرده آمریکا آشنا بزبان فرانسه با سابقه ٤ سال ترجمه انگلیسی آماده ترجمه متون مختلف تلفن ۲۲۷۷۶۳ فنائیان.
۱ـ ۳ آ ـ ۳۱۶

جوانی آشنا بزبان آلمانی ـ انگلیسی و هلندی آماده کار درهتلهاو شرکتها یاکارخانجات ـ تلفن ۵۳۸۷۸۰ صبح ها
مسعود کبیری تبریزی‌فر
۱ـ ۳ آ ـ ۱۹۸۵۵

مهندس استراکچر آماده کار نیمه وقت تلفن ۳۶۲۹۸۵
آ ـ ۷۹۸

راننده پایه یکم با سواد آماده کار ۷۳۱٤۰۷

آموزشگاهها

تعلیم آواز و کلیه‌سازها ۶٤۲۶۳۳ و ۶٤۱۳۲۲

ماشین‌نویسی بیژن
باحسن شهرت میدان ژاله تلفن ۳٤۸۳۸٤

آموزشگاه ربانی
ماشین نویس فارسی و لاتین را بامتد جدید ده انگشتی در آموزشگاه‌مجهز و مدرن‌ربانی بیاموزید ودر بهترین سازمان هاباحقوق مکفی استخدام شوید شاه آباد مقابل سینما حافظ ۳۱۷۱۳۵
آ ـ ۹۱۸

چهارم نظام‌قدیم
(ادبی‌ـطبیعی ـریاضی‌ـ خانه‌داری)
فقط
امروز وفردا
آخرین
فرصتی است
برای ثبت‌نام
آخرین چهارم نظام قدیم
خیابان شاهرضا نرسیده بمیدان شهناز تلفن : ۷۵۵۹۹۵ و ۷۵۲۹٤۵

خانه‌شمارا بخارجیان اجاره‌میدهیم

مؤسسه امپایر ۲۳۷۵۰۰
خانه بخارجیان اجاره میدهیم
۲۳۸۹۵۵-۲۳۲۲۲۲

سازمان مسکن پارس
مرکز
۸۵۳۸۵۳
۸٤۸٤۲٤
اجاره **۸۵۷۵۸۵**
بخارجیان

ایران مسکن
با اولین تلفن ویلا، آپارتمان، دفتر کار مبله وغیرمبله شما رابخارجیان اجاره داده و دست
۲۳۰۸٤٤-۲۳۰۲۷۳

شرکت خارجیان
سریع ویلا آپارتمان و محل کار اجاره می دهد ۶۲۱۷۹۹ و ۶۲۹٤۷۰

مؤسسه امور خارجیان
مرکز اجاره تخت جمشید جنب بهار ۵۰۳
۷۵۱۷۸۲-۷۵۲۳۵۸

ZAFAR مؤسسه ظفر
تلفنهای : ۲۲۵۵۰٤
۲۲۷۷٤۶-۲۲۸۵۸۹

سازمان مسکن کندو
کانون اجاره بخارجیان
ویلا آپارتمان دفترکار
خرید وفروش
۲۲۷۶۳۸-۲۲۷۶۳۹

اجاره فوری به‌خارجیان
ویلاو آپارتمان در شمال‌شهر، امیر آباد، گیشا و تهران‌پارس ۲۲۷۵۱۱ و ۲۲۲۶۳۰

آژانس منوچهر
بایک تلفن ویلا ، آپارتمان و دفتر کار شما را بخارجی اجاره میدهد
۸۵۰٤۵۰ ـ ۸٤۹۶۶۳

وزیری
۶۵۸۱۸۸
۶۵۳۷٤۳
اجاره بخارجیان ـ خرید ـ فروش .

ویلا و آپارتمان شمارا به خارجی و ایرانی‌اجاره میدهیم تلفن ۶۲۰۱۰۷ و ۶۲۲۰۶۵
۱ـ ۱۲ آ ـ ۲۱۵۱

مؤسسه فورد
بزرگترین مرکز اجاره بخارجیان
۶۸۶۱۵۸-۶۸۵۷۳۲

تهیه مسکن سایپلایز
مرکز اجاره به
ایرانی خارجی
مسکونی دفترکار
مبله وغیرمبله
ویلا و آپارتمان
با ۱۰ سال سابقه درخشان
۶۸۱۷۸۹-۹۰

۸۲۲۹۵۳
سازمان نیازمندیهای خارجیان
خانه شمارا به‌خارجیان اجاره‌میدهد
۸۲۷۹۰۱-۸۳۸۱۰۶

آژانس استار
اجاره بخارجیان
۸٤۶۱۶۳-۸۵۶۱۷٤

آژانس کیهان
ویلا آپارتمان و دفتر کار شما را در شمال شهر به خارجی‌و ایرانی اجاره‌میدهد.
تلفن ۸٤۷٤۵۸

موسسه‌ایران‌ورلد
ویلا و آپارتمان شما را به خارجیان اجاره میدهد
تلفن ۶۸۷۱۷۲

خبرهای کوتاه...

وسایل تفریحی

اوزفارس ـ عبداله امیر احمد یکی از اهالی نیکوکار اوزفارس که در دوبی ساکن است بمیزان چهارصد هزارریال وسائل تفریحی جهت پارک کودک اوزفارس خریداری کرد.

هیات مدیره

یاسوج ـ در جلسه مجمع عمومی صاحبان سهام شرکت تعاونی مسکن کارکنان دولت در یاسوج ، اعضای هیات مدیره جدید این شرکت از طریق اخذرای بشرح زیر انتخاب شدند: مجلل زیبائی نژاد ، حسین‌زاده،صادقی خباز،فضلعلی‌پور کمالی دلشادی ومرادی زارع .

نمایشنامه

شهرضا ـ نمایشنامه «نور انقلاب» توسط هنرمندان مدرسه راهنمائی دکتر فرخ‌روپارسا بروی صحنه آمد ، هنرمندانی که نقش های این نمایشنامه را اجرا کردند عبارتند از : زهره پژوهنده ، زهرا گلابگیر ، محبوبه بهمنی ، فردوس مدنی ، فرشته شاملی و مهرآذر موسوی .

مدرسه روستائی

یاسوج ـ کارهای تکمیلی مدرسه روستای چنارستان از توابع شهرستان بویراحمد به پایان رسید و مورد بهره‌برداری قرار گرفت .

پاسازی

گرمسار ـ ستار اسدی مسئول محیط زیست گرمسار به اتفاق حسینعلی صبوری رئیس پیشاهنگی این شهرستان و ۳۵۰ تن از پیشاهنگان به پاکسازی محیط زیست پرداختند .

سمینارها

یاسوج ـ در جلسه حزبی یاسوج که با حضور معاون استانداری و مسئولان حزب تشکیل شده بود گفته شدبمنظور بازتاب نارسائی های استان کهگیلویه و بویر احمد و تجهیز و بهره‌گیری از مشارکت و همکاری مردم در اجرای برنامه های عمرانی ششم در شهرستان های استان سمینار هائی با شرکت نمایندگان انجمن های ملی و کانون های حزبی تشکیل خواهد شد .

اردوی ارزشیابی

سوسنگرد ـ صالحی استاندار خوزستان باتفاق بهمن بیگی مسئول آموزش عشایری ایران وبرزیده مدیر کل آموزش وپرورش خوزستان وارد سوسنگرد شد و مورد استقبال قرار گرفت .

استاندار و همراهان در این سفر از اردوی ارزشیابی دانش آموزان عشایری سوسنگرد که در سالن استادیوم ورزشی این شهر تشکیل شده بود دیدن کردند .

بسته

یاسوج ـ مدرسه روستائی «درغک» از توابع شهرستان کهگیلویه با دوکلاس درس و ۱۴۱ متر مربع زیربنا آماده بهره‌برداری گردید .

همچنین کار های ساختمانی باشگاه کارمندان یاسوج تاکنون ۵۰ درصد پیشرفت کرده‌است این باشگاه ۱۰۰۰ متر مربع زیربنادارد و دارای قسمت های‌مختلف بازی و تفریح از جمله سالن ورزشی و سالن کنفرانس است .

نمایشگاه عکس

شهرضا ـ بمناسبت پنجاهمین سال سلطنت دودمان‌پهلوی نمایشگاهی ازعکس‌ها و کتابهای مربوط به پیشرفت های پنجاه سال سلطنت پرافتخار پهلوی در کتابخانه کودک‌شهرضا تشکیل شد .

سوادآموزی

یاسوج ـ با همکاری اداره کار و امور اجتماعی‌کهگیلویه و بویر احمد یک کمیته سواد آموزی در محل کارخانه قند یاسوج تشکیل شد ، این کمیته کارگران بیسواد را برای سواد آموزی و شرکت در کلاسها تشویق مینماید .

شورای استان

گرمسار ـ علوی استاندار استان سمنان باتفاق‌مدیران‌کل و فرمانداران شهرستانهای‌استان بمنظور تشکیل اولین‌جلسه شورای استان در محل دانشسرای مقدماتی شهرستان گرمسار اجتماع کردند .

در اولین جلسه که کلیه روسای ادارات و انجمن های ملی شهرستان گرمسار نیز حضور داشتند مشکلات شهر و روستاها مورد بحث و گفتگو قرار گرفت .

آبرسانی

یزد ـ کاظم‌پور مدیر عامل سازمان آب یزدگفت: مسئله بی‌آبی وکم آبی یزدبایک برنامه ۲۰ساله حل‌میشود، مبلغ ۳۵۰ میلیون ریال اعتبار از محل طرح های عمرانی استان یزد به برنامه بیست ساله آبرسانی اختصاص یافته و در ایجاد چند حلقه چاه عمیق و منابع آب و مرمت شبکه های آبرسانی فرسوده مصرف خواهد شد .

گاز

یاسوج ـ دوازدهمین جلسه انجمن شهرستان یاسوج تشکیل شد و بطرح مسئله کمبودگاز دریاسوج پرداخت.

معلم ورئیس نمونه

جزیره خارک ـ خانم ملیحه اسلام‌دوست و علی شاهنده بعنوان معلم و رئیس نمونه از سوی معلمین و روسای مدارس جزیره خارک انتخاب شدند .

تعدیل اعضای کانون

یاسوج ـ در اجرای سیاست کاهش حد نصاب اعضای کانون های حزبی اعضای کانون شماره ۶ یاسوج به ۶۶ نفر کاهش یافت .

اردو

جزیره خارک ـ سازمان ملی پیشاهنگی خارک بمنظور بالا بردن روحیه آموزشی پیشاهنگان و آشنائی آنان بازندگی صحرائی در روزهای تعطیل برای پیشاهنگان مراحل مختلف اردو تشکیل میدهد .

بازاریخ

بقیه از صفحه اول

همراه با بهاری شدن هوا در اصفهان ، اصفهانی‌هاکه‌تا حدود ۲۰ روز پیش شاهد یخ بستن آبهای جویها و حوضهای خانه‌هایشان بودند تمایل زیادی به نوشیدن « آب یخ »پیدا کرده‌اند و این روزها « یخ » در اصفهان بار دیگر ارج و قرب یافته و بازار فروش « یخ قالبی » حسابی گرم شده است .

همچنین ، با توجه به گرم شدن هوا می‌توان پیش‌بینی کرد که در روز های نوروز تعداد میهمانان و مسافرانی که برای گذراندن تعطیلات به اصفهان می‌آیند نسبت به سالهای پیش افزایشی چشمگیر پیدا کندو این‌شهر قشنگ و تاریخی، در هوای مطبوع و آفتاب درخشان بهاری میزبان گروههای زیادی از مردم شهرها و مناطق دیگر کشور باشد .

وعده‌راهنمائی

بقیه از صفحه اول

عکس‌العمل صاحبان احشام نشد تا اینکه مهلت مقرر تمام شد مردم از این بابت در تعجب بودند تا آنکه حقیقت قضیه دستگیرشان شد و حقیقت اینستکه‌صاحبان احشام فهمیده‌اند که نباید تهدید های شهرداری را جدی بگیرند چون ازعمل خبری نیست و عملی نکردن این تهدیدها وضع را چنان‌کرده است که اینک گاوهای شهری حتی نسبت به گذشته ارج و قرب بیشتری پیدا کرده‌اند و جسارت را تا به آنجا رسانده‌اند که آزادانه به تغذیه و پایمال کردن چند « نخود » گل‌داخل پیاده‌روها و میدانگاه‌ها می‌پردازند و هیچکس هم کاری به کارشان ندارد.

پیشنهاد اینست حالا که شهرداری از تهدید نتیجه‌ای نگرفته است و برای گسترش فضای سبز هم نمی‌تواند کاری از پیش ببرد برمصداق این ضرب‌المثل که ما را به خیر تو امید نیست شر مرسان لااقل بمسئولان برزن‌ها توصیه کندکه بنحوی که به احشام و صاحبان آنها برنخورد گاوها را راهنمایی کنند تا لااقل از علف های هرز و شاخه های زائد درختان که کسی به فکر قلع و قمع آن نیست تغذیه نمایند تا به این ترتیب هم گل‌ها در امان باشند و هم این رفتار گاوان نوعی همکاری با شهرداری باشد .

«تاج»رامهرمز باسازمان آب‌اهوازمساوی کرد

★ تیم فوتبال سازمان آب اهواز که بدعوت باشگاه تاج رامهرمز برای انجام یک دیدار دوستانه به رامهرمزآمده بود باحضور عده زیادی از دوستداران ورزش درزمین فوتبال ورزشگاه رامهرمز به داوری آقای حمیدخادمی‌زاده وکمک داوری آقایان علیرضا درمزی‌و اسماعیل‌عطارشوشتری دیدار خود را برگزار کرد که دونیم دربایان وقت دربردو مساوی شدند. نفرات دو تیم قبل ازشروع بازی در عکس دیده می‌شوند و بازیکنان تاج رامهرمز عبارت بودند از : گلابی‌ـ مسعود و محمد رضا دهقان‌ـ توحیدیان ـوفادار ـ رضائی‌ـلشکری‌ـ جلال‌ـوند (سرگرده) ـامینی هندیجانی چهابنیچه ـقنواتی ـ دهدار‌ـ عباسیان ـ رفیعی ورشیدی به سرپرستی آقای سنائی پرور ودرتیم سازمان آب اهواز به سرپرستی آقای شوشتری‌پور بازیکنانی چون : طالبی‌زاده ـ هنرور(سرگروه)ـ پوسفی ـ جوادپور‌ـقشقایی‌ـ سنگ‌کش‌ـ سلامت ـچینی‌ساز‌ـ سلیمی ـ نیسیان‌پور‌ـ بصیرت‌ـ عبدی‌زاده بنکدار‌ـموسی‌ـقمیشی‌ـکوهکی کومبر‌ـ تقی‌پور ـ افشاری و کرد بازی میکردند.

رامهرمز ـخبرنگار اطلاعات: طصردث‌غژدسز

پسران بزرگمهر وفلاح و دختران رویای آبادان قهرمان شدند

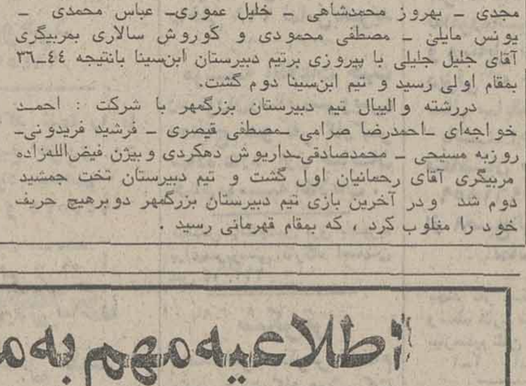

صحنه‌ای از مسابقات بسکتبال دبیرستانهای دختران آبادان

آبادان : مسابقات والیبال و بسکتبال آموزشگاه های دختران و پسران آبادان در کلوپ‌های :رازی و سپهر و تالار سرپوشیده ۲۵شهریور آبادان انجام گرفت که نتایج بدست آمده چنین است :

دررشته بسکتبال‌و والیبال دختران تیم های دبیرستان رویا بمقام قهرمانی رسیدند که در رشته بسکتبال تیم دبیرستان فردوسی دوم شد و در رشته والیبال تیم دبیرستان سپهر روی پله دوم ایستاد .

نفرات تیم بسکتبال دبیرستان دختران رویا عبارت بودنداز دوشیزگان : شهلا قاسمی ـ آمنا کریمیان ـ سهیلا کوثر ـمریم کوثر ـ نوشین نمازی ـ کتایون محمدی ـ مهستی‌پوردستان ـ شهرزاد ایرانی ـ فرزانه افضلی ـ هما اسماعیلی‌ـ برنا بدیعی و لاهوتی بمربیگری قاسمی‌نژاد .

نفرات تیم والیبال دبیرستان رویا را دوشیزگان : رویاهژبری‌ـ ناهیدمراوی ـ آزاده خواجوی ـافسانه ایمانی ـ شهره گلشنی‌ـ سهیلا حلی‌ساز ـ فرزانه هجرانی ـ ندانوبری ـ الهام عظیمی و الهام اسلامپور تشکیل میدادند که مربیگری آنان را جلودار عهده‌دار بود در رشته بسکتبال گروه پسران که تیم شرکت داشتند و مسابقات بصورت دو حذفی انجام میگرفت تیم دبیرستان دکترفلاح از :عادل‌فر ـ محمدآقانظری ـ حمیدآقانظری ـ شهریار گلی ـمحمود مجدی ـ بهروز محمدشاهی ـ خلیل عموری‌ـ عباس محمدی ـ یونس مایلی ـ مصطفی محمودی و کوروش سالاری بمربیگری آقای جلیل جلیلی با پیروزی برتیم دبیرستان ابن‌سینا بانتیجه ۴۴ـ۳۶ بمقام اولی رسید و تیم ابن‌سینا دوم گشت.

دررشته والیبال تیم دبیرستان بزرگمهر با شرکت : احمد خواجه‌ای ـاحمدرضا صرامی ـمصطفی قیصری ـ فرشید فریدونی‌ـ روزبه مسیحی ـ محمدصادقی‌ـداریوش دهکردی وبیژن فیض‌اللهزاده مربیگری آقای رحمانیان اول گشت و تیم دبیرستان تخت جمشید دوم شد ودر آخرین بازی تیم دبیرستان بزرگمهر دوبرهیچ حریف خود را مغلوب کرد ، که بمقام قهرمانی رسید .

چندخبراز چندشهر

راه‌سازی

خمین‌ـ مجتبائی نماینده مردم خمین در مجلس‌شورایملی اعلام کرد جاده خمین محلات وخمین اراک وخمین ـگلپایگان والیگودرز درسال آینده اسفالت خواهد شدو همچنین یک بیمارستان مجهز تا۶ ماه دیگر درخمین آغاز بکار خواهدکرد.

پیش‌بینی

یزد‌ـ رئیس اداره اطلاعات وجهانگردی استان یزد اعلام کرد کلیه پیش‌بینی های لازم برای پذیرائی از مسافران‌نوروزی صورت گرفته وترتیبی داده خواهد شد تا درایام نوروزازلحاظ مکان وارزاق مسافران دچار مضیقه نشوند.

ایجاد کتابخانه

اوزفارس‌ـ قرار داد احداث ساختمان کتابخانه عمومی اوزبین اداره فرهنگ و هنر فارس وپیمانکار امضاءشد.

آموزش

اهواز‌ـ کارکنان رادیو تلویزیون خوزستان مرکزاهواز طی یک برنامه آموزشی بابرخی از فنون سازمان دفاع غیر نظامی توسط مربیان سازمان دفاع غیرنظامی خوزستان آشنا شدند.

خریداری زمین

گرمسار ـ اداره مخابرات گرمسار زمینی بمساحت۱۲۲۳ مترمربع درخیابان خیام این شهربمنظور ایجاد مجتمع‌مخابراتی خریداری کرد.اهالی این شهرامیدوارند هرچه زودترازمزایای تلفن خودکار بهره مندشوند.

جلسه لژیون

شهرکرد‌ـ جلسه‌ای باشرکت یکصدنفر از داوطلبان‌جوان لژیون‌خدمتگزاران بشر درسرای جوانمردان این شهر تشکیل شد در این جلسه‌دکتر خلیل مومنی مدیردفتر لژیون‌استان‌چهار محال بختیاری پ امون اهداف لژیون سخنانی ایراد کرد.

کلاس توجیهی

اهواز ـ بیست‌ویکمین دوره کلاس توجیهی سازمان دفاغ‌غیرنظامی خوزستان طی مراسمی دراین سازمان پایان یافت وسی تن از شرکت کنندگان دراین کلاس گواهینامه های خود رادریافت کردند.

آشنائی

داراب‌ـ از طرف فرهنگیان داراب جلسه‌ای بمنظورآشنائی بافریدون پازوکی مدیرکل آموزش وپرورش فارس ترتیب‌یافت. پازوکی دراین جلسه ضمن تشریح هدفهای خود بافرهنگیان داراب درزمینه مشکلاتشان گفتگو کرد.

بررسی

برازجان‌ـ بمنظور بررسی برنامه عمرانی ششم سمیناری‌با حضور فرماندارودشتستان واعضای انجمن های دموکراتیک ودیگر روسای ادارات برازجان وکانونهای حزبی برگزارشد.

بازدید

اوزفارس‌ـ دکتر سید کریم مرتضوی رئیس منطقه درمانگاه های سازمان شاهنشاهی خدمات اجتماعی فارس‌از درمانگاه اوز دیدن کرد.

کنفرانس

شهرکرد‌ـ کنفرانس انتشاراتی‌استان چهارمحال‌وبختیاری باحضور قائم‌مقام استانداری این‌استان ومسئول کمیته‌نمایشگاه پیشرفتهای ۵۰ سال شاهنشاهی پهلوی برگزارشد.

جلسه انجمن

داراب‌ـ شانزدهمین جلسه انجمن شهرستان داراب‌تشکیل شد وبه بررسی نیازمندی ها ومشکلات مردم پرداخت.

دراین جلسه لزوم تامین برق روستای‌نوایگان، ایجاد مدارس راهنمائی دردهستانهای پرجمعیت ،لزوم تاسیس شرکت شهر و روستا در داراب ،نصب مخزن گازوئیل در روستای هزوان مطرح شد ومورد‌بحث نمایندگان قرار گرفت.

سخنرانی

اهواز‌ـ یک سری برنامه سخنرانی بمدت ۶ روز دردانشگاه جندیشاپور آغاز شد. طی این برنامه یکی از استادان جراحی قلب دانشگاه همراسمیت لندن پیرامون ناراحتی هاونارسائی های قلبی سخنرانی خواهد کرد.

با مشارکت و همکاری

بقیه از صفحه اول

زیرا ما که در این منطقه‌خدمت می‌کنیم بیشتر از مسئولین مرکزی با نیازهای منطقه‌آشنا هستیم و طبعا از نزدیک خیلی بهتر می توانیم با بررسی‌نیاز ها در جهت رفع‌مشکلات و نارسائی‌ها اقدام کنیم .

بررسی نیازهاو تصمیم‌گیری

فرماندار همچنین به‌تشریح روند بررسی نیازها درمنطقه و مشخص کردن آنها برای تصمیم کیری در جهت اجرای برنامه‌ها پرداخت و گفت : بررسی هائی که در این‌سمینار صورت می‌گیرد به ستادتصمیم گیری حزب ارسال می شودو در حقیقت بررسی نیازها به صورت چند مرحله‌ای و دقیق صورت می گیرد. ضمنا تنها پیشنهاد دادن و اظهار نظر در زمینه نیازها کافی نیست ، پیشنهاد دهندگان الزاما باید راه حلهای اجرائی را نیزهمراه با پیشنهادهای خود ارائه دهند. ناگفته‌نیز نباید گذاردکه این سمینار دارای کمیته‌هائی خواهد بود که در زمینه‌های گوناگون بررسی های لازم را به عمل می‌آورد و تصمیمات اتخاذ شده را به دبیر خانه سمینار تسلیم خواهد داشت.

نقش حزب

آنگاه «میرفندرسکی» مسئول حزب رستاخیز ملت ایران در بافق مطالبی در مورد اهمیت مشارکت ونقش حزب‌رستاخیز ملت ایران در زمینه‌های ملی، اجتماعی و سیاسی بیان کرد و گفت :

ـ برنامه گسترده حزب رستاخیز ملت ایران که اهم آن شرکت دادن عموم ملت ایران در همه زمینه هاست سعی وکوشش داردد‌موکراسی واقعی را به اوج تعالی‌برساند. بنابراین تقاضای من اینستکه، مسئولین کانون ها و همچنین کلیه اعضای حزب کوشش‌لازم را در جهت رسیدن به هدف به‌عمل‌آورند. تاکنون‌پیشنهادات سودمندی در جهت اجرای برنامه‌های رفاهی و عمرانی‌از طریق کانونهای حزبی‌شهرستان بافق به دبیرخانه حزب رسیده است که برحسب موردبه‌کمیته های مربوطه ارائه خواهدشد.

تجدید حیات بافق

سپس رئیس انجمن‌شهرستان گفت: بافق به علت شرایط خاص طبیعی در طول سال های گذشته بسیاری از سکنه خود را وادار به مهاجرت به اقصی نقاط‌کشور نمود واین منطقه تاریخی که در زمانهای پیش به‌سرزمین دلیران‌معروف بود می‌رفت که در ریگزارهای کویر محو وینهان گردد، اما درخشش خورشید انقلاب‌بافق را نجات داد و با آغاز بهره برداری ازمعادن ارزشمندسنگ آهن و سنگ سرب بار دیگر بافق جان گرفت و گام به راه رشد و توسعه نهاد و این رشد فزاینده همچنان باید با همکاری و مشارکت همگانی مردم بافق ادامه یابد .

رئیس‌انجمن شهرستان سپس به شرح نیازمندی های مردم بافق پرداخت و لزوم تامین‌آب، احداث جاده ، بیمارستان ، زایشگاه، کتابخانه و دیگر تاسیسات مورد نیاز رفاهی را مطرح کرد، پس از بررسی مسائل، کمبودها ونیازها نسبت به تعیین کمیته های شهری و روستائی و کمیته های فرعی مختلف اقدام و مقرر شدکمیته های متشکله به مدت ۳ روز نیازهای منطقه را بررسی و به ترتیب اولویت در پایان سمینار به دبیرخانه تسلیم‌کنند تا قطعنامه سمینار تهیه وپس از تصویب به مرکز تصمیم‌گیری حزب رستاخیز ملت ایران‌ارسال شود

بافق‌ـ خبرنگار اطلاعات

دختران روستایار «شهناز» شهر کرد آموزش دفاع غیر نظامی دیدند

شهرکرد: ۲۴۶ نفرازدختران روستایار مرکز آموزشی روستائی «شهناز» شهرکردپس ازگذراندن دوره آموزشی ۱۵ روزه دفاع غیرنظامی، اختتام دوره آموزش خود راجشن گرفتند.

فرماندار شهرکرد وچند تن از مدیران کل وروسای‌ادارات دولتی استان شرکت کردند.

دراین جشن دختران مراسم تحلیف را اجرا کردند وسپس به دخترانی که دراین دوره آموزشی رتبه های اول تا چهارم‌را احرازکرده بودند توسط مشاور استانداری جوایزی اهداشدو از مربیان مرکز آموزش نیروی پایداری تقدیر به عمل آمد تصویر دختران‌روستایارمرکز آموزشی «شهناز» شهرکرد را هنگام‌رژه درپایان دوره آموزشی دفاع غیرنظامی نشان می دهد.

جوان مستی که در مسجد دست به سرقت زده بود بدام افتاد

شیراز : جوان مستی که در مسجد دست به دزدی زده بود دستگیر شد .

وی که «ستار اروجلو» نام دارد ، پس‌از نوشیدن مقداری مشروب الکلی به اتفاق دوست خود به مسجد «شیخ علی‌خان» شیراز رفت و از جیب مردی که مشغول خواندن نماز بود مبلغ ۸۱۰۰۰ ریال سرقت کرد .

«ستار اروجلو» توسط دیگر نمازگزاران که در مسجد بودند دستگیر و به ماموران انتظامی تحویل گردید وپس‌از اعزام به شعبه دوم دادسرای شیراز با رضایت شاکی خصوصی به یک ماه زندان و پرداخت ۱۰۰۰ تومان جریمه نقدی‌محکوم شد .

برههای شیری

بقیه از صفحه اول

های مصرفی مردم از جمله گوشت و نان و مرغ ، رئیس کمیته خطاب به بازرسان گفت: باتوجه به این حقیقت که همه شما معلم و دانشجو هستید و مورد اعتماد مردم میباشید بکوشید تا انجام وظیفه‌صادق باشید و متخلفین را بدون هیچگونه چشم پوشی معرفی نمائید تا به کیفر برسند .

در خاتمه این جلسه ازعدم وجود اتوبوسرانی واحد انتقاد شد و پیشنهاد گردید از کشتار بره شیری در قم جلوگیری شود.

خداحافظی

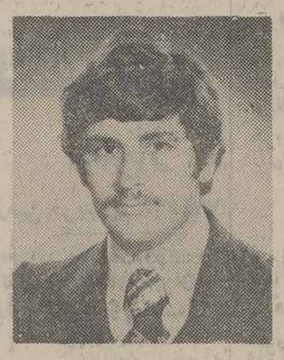

چون جهت ادامه تحصیل‌عازم خارج‌از کشور بوده از کلیه دوستان‌و آشنایان‌بویژه‌علمای اعلام و اهالی محترم شوشتر وفامیل مادرم خانم شاکری خداحافظی مینمایم امیدوارم پس ازمراجعت به ایران‌فردی خدمتگذار برای کشورم باشم سلامت و سعادت همگی را از خداوند بزرگ خواهانم.

سید علیرضا کازرونی
آمش ۳۱۹۶

!بلاغ دادخواست وضمائم به آقای علی شفائی طبق ماده ۱۰۰ قانون آئین دادرسی مدنی

آقای محمد ریاحی وکیل دادگستری مقیم تهران خیابان‌پهلوی چهار راه شاه ، کوی ملک اول قابوس کاشی ۹۵ با وکالت آقای‌مهندس محمدعلی مروارید‌دادخواستی‌بخواسته مطالبه‌مبلغ ۱۷۱۵۰۰۰ ریال به مستند فتوکپی ۲۰ برگ سفته و ۱۸ برگ واخواستنامه و وکالتنامه به طرفیت شمابدفتر دادگاه های شهرستان خرمشهر تقدیم که پس از ارجاع باین شعب ثبت‌به کلاسه ۳۵ر۲ر۹۶ مدنی شهرستان و صدور اخطاریه جهت تبادل لوایح چون حسب گزارش مامور مربوطه آدرس شما نامعلوم بوده حسب تقاضای خواهان و دستور دادگاه دائر به رعایت ماده ۱۰۰ قانون آئین‌دادرسی مدنی مراتب سه نوبت در روزنامه رسمی کشور شاهنشاهی‌ویکی‌ازجراید کثیرالانتشار محلی درج و آگهی میشود تا از تاریخ نشر آخرین آگهی ظرف ۳ ماه در دفتر شعبه دوم دادگاه شهرستان خرمشهر حاضر شده با اخذنسخه ثانی دادخواست و ضمائم هرنوع پاسخی دارد کتبا تسلیم نمایند در غیر اینصورت و گذشت مهلت قانونی درخواست و ضمائم ابلاغ شده محسوب ، دادگاه‌غیابارسیدگی و اتخاذ تصمیم نموده و هرگاه منبعد ابلاغی وسیله جراید لازم باشدفقط یک نوبت درج و مدت آن ۱۰ روز خواهد بود .

جمشید معصومی ـ مدیر دفتر شعبه دوم دادگاه شهرستان خرمشهر
آ ـ ش ۳۶۶۲

مفقو دشده

پروانه کارو پروانه اقامت آقای « وات‌مانو » شهرت «پتساریک» تبعه کشور رومانی دارنده گذرنامه شماره ۱۰۲۰۹۸ رومانی متولد ۵ ـ اوت ۱۹۴۰ مفقود شده است که از درجه اعتبار ساقط میباشد از یابنده تقاضا میشود مراتب را به تلفن ۳۵۰۹۲ اطلاع دهد .

قابل توجه ساکنین خیابان وکیلی و ۲۴ متری اهواز

کفاشی مهدیان عیدی می‌دهد

برای خرید شیکترین کفش‌های مردانه آخرین‌مدل ایتالیائی با قیمت بسیار مناسب به کفاشی ابراهیم‌مهدیان مراجعه فرمائید .

اهواز‌ـ خیابان وکیلی‌ـ جنب مسجد چیت‌ساز

آگهی استخدام فوری

شرکت سهامی کاربن ایران ـ اهواز

فارغ‌التحصیل دانشگاهی که علاقمند به کار در امورفنی کارخانه باشد نیاز دارد دانستن زبان انگلیسی ومقیم بودن داوطلب دراهواز جزء شرایط استخدامی می‌باشد .

علاقمندان جهت کسب اطلاعات بیشتر به‌کارگزینی‌شرکت کاربن ایران واقع دراهواز ناحیه کارون تلفن ۹۰ـ۲۸۰۸۸ ویاصندوق پستی ۳۲۴ تماس حاصل فرمایند .

اطلاعیه مهم به مالکین

محدوده‌قانونی شهرداری اهواز

لزوما باطلاع عموم مالکین اراضی و ساختمانهای واقع در محدوده شهر اهواز می رساند :

برطبق مفاد ماده ۱۰ قانون نوسازی مهلت پرداخت عوارض نوسازی آخراسفندماه هر سال است ومالکینی که تا آخر اسفند عوارض ملك خودرا بپردازند از ۱۰٪ جایزه خوش‌حسابی استفاده خواهند کرد و برعکس چنانچه عوارض مربوطه در مهلت مذکور پرداخت نشود ۹٪ بهره دیرکرد به اصل عوارض اضافه خواهد شد

بنابراین باتوجه باینکه روزهای آخرسال بواسطه‌ازدحام زیاد پرداخت کنندگان‌عوارض‌ممکن‌است‌درشعبات بانك ملی بخصوص سازمان نوسازی‌زحمت‌ومعطلی ایجاد شود شایسته است از هم اکنون ازفرصت استفاده کرده عوارض املاك خود را بمیزان سال ۲۵۳۴ شاهنشاهی بحساب۹۶۰۱۲شعبات بانك ملی اهواز واریز و فیش بانکی را قبل از پایان اسفند ماه سال جاری بسازمان ممیزی و درآمدنوسازی‌واقع‌درامانیه خیابان کاخ کوی خانه های شهرداری ارائه فرمائید تا مفاصا حساب صادرو تسلیم گردد .

احمداکبری‌ـشهرداراهواز

همشهری محترم اهوازی

چنانچه تاآخراسفندماه سال جاری عوارض نوسازی ساختمان یا زمین خود را نپردازید از ۱۰٪ جایزه خوش حسابی استفاده نخواهید کرد ۹٪ بهره دیر کرد به بدهی شما اضافه خواهد شد .

بنابراین‌همین‌امروزعوارض خود را پس از کسر ده در صد جایزه مقرره به حساب ۹۶۰۱۲ شعب بانك ملی اهواز واریز وفیش بانکی‌را به نوسازی ارائه فرمائید .

احمداکبری‌ـشهرداراهواز

نیازمندیهای اطلاعات

برای دادن آگهی تلفنی باشماره‌های ذیل تماس حاصل فرمائید

تلفنهای: ۳۰۳۷۰۲-۳۱۱۲۱۹-۳۱۱۲۲۵-۳۱۱۲۲۴

برای اتومبیل شما

رنجروورپارت

فروشنده کلیه لوازم یدکی و اصلی اتومبیل رنجرور تلفن ۷۵۲۶۳۷ کوروش‌کبیر چهارراه حقوقی شماره ۱۰۹

۱ـ۷ آ ـ۲۸۸

سقف چرمی

اتومبیل منصور

زیباترین سقف چرمی برای‌هر نوع اتومبیل در ۲ ساعت و روکش صندلی بهلوی مقابل پارک ساعی

تلفن ۶۸۳۶۳۹

۱ـ۲ آ ـ۴۲۵

کرایه اتومبیل

قلهک‌بار

کامیون و جرثقیل ۲۶۶۵۰۰و ۲۶۳۳۱۱

مینی‌بوس کرایه جهت سرویس موسسات اتوجدید ۷۳۸۶۵۲

آمریکن تاکسی شبانه‌روزی ۲۳۸۹۴۰ و ۲۳۷۸۲۹

ماشین‌آلات

فروش لوازم تراشکاری یکدستگاه‌تراش و مقداری ابزار یک کارگاه بفروش می رسد تلفن ۶۶۶۰۸۲

۱ـ۳ آ ـ۳۵۲

یك سری ماشین آلات برای ساخت دکمه از مواد پلی‌استر با جواز به فروش می‌رسد تلفن ۶۴۳۴۵۸

چند دستگاه یونیت یخ‌سازی‌و سردخانه ساخت رومانی با الکترو موتور سلیبرنیك ۳۸۰ دور موجود تلفن ۳۱۵۷۴۰

آگهیهای متفرقه

تلفنهای دفتر خوانندگان ۶۴۲۶۳۳ و ۶۵۱۹۲۰

عمده فروشی ماهی سفید اعلا بدون تیغ یخ زده نوع MERLUCIUS ۳۱۹۶۷۰

۱ـ۲ آ ـ۷۰۱

کرکره چوبی میشلر MISCHLER سراسر کرکره چوبی میشلر عبور نمیکند پارکت SW نمایشگاه: شاهرضا کوچه فتوحی ۸۲۹۳۹۰-۸۲۴۳۰۷ ۸۲۴۸۷۰-۸۲۹۵۹۶

لوله بازکنی

لوله‌بازکنی شبانه‌روزی فوری ۶۳۶۳۷۹

لوله‌بازکنی فوری

۹۳۵۸۹۵

لوله‌بازکنی فوری سعدی ۳۵۵۴۷۳

تخلیه چاه و لوله‌بازکنی ۶۶۷۹۱۳

لوله بازکنی یکساعته

۹۳۴۲۶۲

لوله بازکنی ولوله کشی هفت‌صبح‌تا۸ ۸۲۷۴۰۸

لوله بازکنی فقط آرزان فوری یکساعته ۷۶۵۲۴۴

تخلیه‌چاه

تخلیه‌وحفر

هر نوع چاه با تجهیزات کامل لوله بازکنی فوری شرکت مهندسی امید تلفن ۶۵۹۰۴۷

شرکت چاه خلاب‌کشان فوری خلیج‌ترالت تماس ۵۵۰۵۵۶ نورویزه

شرکت مهندسی وبازرگانی پارس

برای فروشندگی دستگاه‌های تهویه مطبوع تعدادی فروشنده را باشرایط بسیار خوب استخدام می کند. شرایط لازم: فوق‌دیپلم یا دیپلم فنی ترجیحا رشته تهویه وآشنائی به‌زبان انگلیسی با حداقل ۲ سال سابقه کار در رشته مربوط.

متقاضیان می توانند به دفترشرکت‌واقع‌درخیابان تخت جمشید ساختمان بانك ایرانیان طبقه‌ششم مراجعه نمایند.

قابل توجه

دوشیزگان‌وبانوان محترم‌ماشین‌نویس

آگهی‌استخدام

یك شرکت بزرك و معتبر برای کادر اداری خود به تعدادی ماشین نویس فارسی ولاتین با مزایای عالی فورا استخدام می نماید. متقاضیان‌باشماره راهنمای ۶۶۱ روزنامه اطلاعات مکاتبه نمایند.

آگهی‌استخدام

جمعیت بهزیستی و آموزشی فرح پهلوی برای تکمیل کادر خود درتهران افراد زیر را به همکاری دعوت مینماید:

۱ـ لیسانسیه علوم‌اداری یا مدیریت بازرگانی‌برای تصدی مشاغل امور تشکیلاتی و بودجه با داشتن تجربه موثر.

۲ـ دیپلمه (مرد یازن) برای تصدی مشاغل خدمات، انبارداری، دفتری.

۳ـ دیپلمه (دختر) برای تصدی شغل مربیگری.

۴ـ راننده باداشتن حداقل تحصیلات ششم ابتدائی یا مرحله اول تعلیمات عمومی.

۵ـ نگهبان باداشتن حد اقل تحصیلات ششم ابتدائی یا مرحله اول تعلیمات عمومی و امکان سپردن تضمین ملکی.

۶ـ آشپز باحداقل‌تحصیلات ششم ابتدائی یامرحله اول تعلیمات عمومی.

۷ـ کارگر ساده مردباحداقل تحصیلات ششم ابتدائی یا مرحله اول تعلیمات عمومی از داوطلبان واجد شرایط عمومی استخدام دعوت میشود برای کسب اطلاعات بیشتر همه‌روزه و حداکثر تاتاریخ ۲۰ر۱۲ر۳۵ (بغیر از ایام تعطیل) در اوقات اداری بامور اداری جمعیت واقع در خیابان میرداماد ـ فلکه مخسنی، خیابان فرناز جنب کوچه چهارم، مراجعه نمایند.

تخلیه چاه تا ۲۰ متر ۳۵۰ تومان ۵۳۸۷۱۵

تخلیه هرنوع چاه ۹۳۵۲۸۶ با ۲۰٪ تخفیف از کلیه شرکتها

تخلیه چاه کمالی ۵۴۵۹۰۱

تخلیه چاه کاوه بامپهای مخصوص جن کشی ۹۶۲۲۵۳

تخلیه چاه

تعمیر چاه و لوله‌بازکنی‌فوری هما ۵۴۶۴۱۶

سازمان اوقاف ایران

عمره‌نوروزی

با شرفیابی به دربار قائد اعظم یگانه ناجی عالم بشریت حضرت نبی‌اکرم (ص) روح و قلب خود را تسکین و معنویت ایمان خودرا تثبیت نمائید، بیائید باما همگام شوید.

مکه و مدینه تاریخ حرکت ۲۸ر۱۲ر۳۵

مراجعت ۱۸ر۱ر۳۶

مدیران گروه‌حاج‌ماشاالله شیرخدائی

حاج محمد محمودزاده حسینی

حاج رضا محمدزاده

تلفن ۳۵۳۱۸۴ و منزل ۳۶۶۲۱۱ تهران اول بوذرجمهری‌نو مقابل سرای پاینده طبقه فوقانی

عمره‌نوروزی

وزیارت‌شام

بسرپرستی حاج‌شیخ محمدحسین قاضی زاهدی

تلفنهای ۳۵۱۶۷۸ و ۶۳۹۴۷۹ و ۳۳۳۲۸۶

حج عمره نوروزی

با اجازه سازمان اوقاف ایران

باسابقه درخشان بادیدار ازشهرهای‌زیارتی مکه ومدینه وشام‌بمدت ۲۲ روز حرکت ۲۷ر۱۲ نشانی آریانا بین کارون و جیحون چهارراه مرتضوی کوچه سیحون پلاك۲۴ سیدعباس‌فاطمی وطاهرپور تلفنهای دفتر ۹۵۷۶۷۹ و منزل ۹۶۱۶۰۲ و ۹۵۹۸۲۳

کان ـ نیس

(جنوب‌فرانسه)

برای خرید بهترین آپارتمانها و ویلا ها از روی نقشه با آقای کارو در هتل اینترکنتینانتال تماس بگیرید از ساعت ۹تا ۱۳ و ۱۸ تا ۲۰ با قرار قبلی

آگهی استخدام

کانون کار آموزی استان اصفهان یکنفر مهندس که در رشته های مکانیک، اتومکانیک برق والکترونیک تخصص داشته باشد استخدام مینماید. واجدین شرایط میتوانند همه روزه بجز ایام تعطیل از ساعت۸صبح الی ۱۳ همانروز جهت کسب اطلاع بیشتر بکارگزینی کانون واقع در (۱۸) کیلو متری جاده اصفهان نجف‌آباد (گلشهر) مراجعه نمایند.

سازمان‌منطقه‌ای بهداری‌و بهزیستی‌استان‌اصفهان

حج‌عمره‌نوروزی

وزیارت اماکن متبرکه

بمدیریت حاج ابوالقاسم جعفری تهران نارمک فلکه ۷ حوض جنوب شهرداری ناحیه ۸ طبقه بالای مبل سایه تلفن ۷۹۶۹۱۰ بوذرجمهری غربی درخونگاه فرش کاشانی تلفن ۵۳۹۴۴۹

قابل توجه صاحبان صنایع

انواع و اقسام آجرهای نسوز ـ خاك های نسوز ـ ملات‌های نسوز با بهای مناسب وجنس مرغوب در اسرع‌وقت طبق نقشه تهیه و در دسترس شما قرار خواهد گرفت با تلفن های ۸۹۲۰۶۰ و ۸۹۲۰۶۶ و ۵۹۴۵۵ و ۵۹۰۰۸۱ تماس حاصل فرمائید

آگهی‌استخدام

شرکت فلورتیسن جوئیت‌ونچر جهت‌کار در پالایشگاه اصفهان به افراد زیر نیازمند است

۱ـ لوله‌کش

۲ـ جوشکار

۳ـ سازنده‌دیك‌بخار

۴ـ آهنکار

۵ـ برقکار

۶ـ کارآموز لوله‌کش

ازمتقاضیان خواهشمند است به ۱۹ کیلومتری تهران از اصفهان شرکت فلورتیسن جونیت ونچر مراجعه نمایند.

اتومبیل امیر

مرکز فروش اتومبیلهای

فیات ۱۳۱ و ۱۳۲

مدل ۷۷ نقد و اقساط با بهره بانکی

و انواع لوازم یدکی فیات

فروشگاه شماره ۱ـ انتهای خیابان شاه میدان محمدرضا شاه تلفن ۹۳۵۰۵۰ فروشگاه شماره ۳ـ آیزنهاور نبش زنجان جنوبی پلاك ۵۳۶ تلفن ۹۳۵۰۵۱-۳

عمره نوروزی

حاج‌حسن‌اسعدی

تلفن دفتر ۳۵۱۶۷۸

تلفن منزل ۷۹۴۱۷۵

آگهی استخدام

گروه تولیدی پارس برای قسمت کامپیوتر به چند نفر مرد دیپلمه طبیعی یا ریاضی ویا حداقل سیکل متوسطه جهت انجام امور کنترل احتیاج دارد.

۱ـ حداکثر سن ۲۳ سال

۲ـ دارای برك خاتمه خدمت از نظام‌وظیفه

داوطلبان واجد شرایط میتوانند از ساعت ۹ تا ۱۲ صبح هرروز به کارگزینی گل گروه‌تولیدی پارس ـ خیابان حافظ ـ چهارراه فرانسه‌ـشماره ۴۸۳ مراجعه نمایند.

استخدام‌منشی

یك شرکت تولیدی واقع در جاده مخصوص کرج برای قسمت اداری خود بیك‌نفر منشی با تسلط کامل به ماشین‌نویسی فارسی نیازمند است داوطلبان میتوانند تقاضای خود را با ذکر مشخصات کامل و سرویس و سوابق کار و نشانی‌و شماره‌تلفن بانضمام یك‌قطعه‌عکس ۴×۶ به نشانی صندوق پستی ۱۱۸۴ـ۱۲ و یا بین ساعت ۸ تا ۴ بعدازظهر به تلفن ۹۵۵۷۱۷ تماس بگیرند

آگهی استخدام

سازمان صنایع نظامی جهت تکمیل کادر بیمارستان ۲۵۰ تختخوابی خود تعدادی ماما و پرستار لیسانسیه و بهیار با حقوق و مزایای قابل توجه استخدام می‌نماید.

داوطلبین میتوانند همه روزه باستثنای روز های تعطیل از ساعت ۸صبح الی ۱۲ به دفتر پرستاری بیمارستان واقع در سلطنت‌آباد جاده اقدسیه مراجعه نمایند.

مالف ۲۶۲۲۷۴

سازمان صنایع نظامی

عمره‌نوروزی

سید مصطفی طباطبائی نژاد

تلفن دفتر ۳۵۱۶۷۸

تلفن منزل ۳۴۷۷۵۷

نمایندگی مجاز پیکان

با تمام تاسیسات مجهز مشغول کار باجاره یا فروش میرسد تلفن ۹۵۵۷۴۱

آگهی استخدام

یکی از موسسات عالی آموزشی در قزوین‌به سه کارمند دیپلمه باشرایط زیر نیازمند است: سکونت در قزوین در تمام روزهای هفته سن‌از ۲۵ به بالا تا ۳۵ ـ سابقه کار اداری لااقل یك سال ـ آشنائی با ماشین‌نویسی وامور آموزشی موجب حق‌تقدم است. معافیت نظام‌وظیفه ـ از داوطلبان ساعت ۱۱ صبح روز یکشنبه پانزدهم اسفندماه جاری در دبیرخانه واقع در خیابان خیام قزوین مصاحبه بعمل خواهد آمد.

تلفن قزوین ۵۰۹۹ـ۴۰۸۱ تهران ۹۲۶۲۳۲

قابل توجه

شرکتهاوموسسات

بامدرن‌ترین ماشین‌آلات تزریق پلاستیك(INGECTON) ازده‌گرم تاده هزارگرم سفارشات پذیرفته میشود شرکت‌رامو تلفن۸۲۸۴۲۳

اطلاعیه

ازصبح پنجشنبه تاریخ ۱۲ر۱۲ر۳۵ نمایشگاه

چراغ‌پلان

افتتاح‌میشود

آدرس: خیابان‌کورش‌کبیر (جاده قدیم) بالاتر از حقوقی نبش زرین پلاك ۱۳۴

سنگ‌ساختمان

تلفن ۹۷۵۷۴۲

سازمان‌حج‌اوقاف‌ایران

عمره مفرده نوروزی بمدیریت سیدزین‌العابدین صدر موسوی و معاونت عباس علیزاده آماده‌ثبت نام میباشد. برای کسب اطلاع بیشتر با تلفنهای ۵۴۶۳۳۹ و۵۴۰۹۱۳ صبحها وبعداز ظهر هااز ساعت ۱۷ باتلفن ۹۲۲۰۷۲ علیزاده تماس‌حاصل فرمائید.

حرکت ۲۷ اسفند

قابل توجه

بکداران و تولیدی های پوشاك زنانه

انواع پارچه های شما را دراسرع وقت با طراحی وخدمات برش حتی در محل شما آماده دوخت تحویل می دهد تلفن ۸۴۸۶۸۶

عمره نوروزی وزیارت شام

گروهی مجهز به‌کادر قوی با پذیرائی در سطح عالی و ۱۷سال‌سابقه درخشان ۲۳ روز از ۲۷ر۱۲ بمدیریت حاج‌محمدعلی بسطامی تلفن ۹۶۲۹۶۲

۶ دستگاه تریلرکش بنز باتریلر ـ مشخصات TIR نقدا بفروش میرسد تلفن ۸۲۹۳۷۶

آگهی‌استخدام

کارخانه‌شرکت‌سهامی ایرانیت ۳ نفر کارمند دیپلمه که‌خدمت سربازی راانجام‌داده باشند باحقوق‌مکفی استخدام‌مینماید

افراد واجد شرایط می توانندبادر دست داشتن اصل مدارك لازمه از قبیل شناسنامه، برك خاتمه خدمت، گواهی تحصیلی و سابقه کار همه روزه

از ساعت ۸صبح الی ۳بعدازظهر به‌قسمت کارگزینی کارخانه واقع در غنی‌آباد شهرری جنب کارخانجات سیمان تهران مراجعه نمایند افرادیکه دارای سابقه کار باشند ارجحیت خواهند داشت

اطلاعیه

شرکت‌اتوآس

با تلفنهای ۹۷۳۴۲۳ـ ۹۷۸۹۸۳ـ ۹۸۱۸۹۹ در غرب تهران شبانه‌روز در خدمت شماست‌شهرآرا سه‌راه پارك

نیازمندیهای اطلاعات

برای دادن آگهی تلفنی باشماره‌های ذیل تماس حاصل فرمائید

تلفنهای: ۳۰۳۷۰۲-۳۱۱۲۱۹-۳۱۱۲۲۵-۳۱۱۲۲۴

مراکز درمانی سانترال

جهت تکمیل کادر خود درسال جدید به افراد ذیل نیازمند است

۱ـ بهیار تمام‌وقت و نیمه‌وقت
۲ـ کمک بهیار تمام‌وقت
۳ـ خدمتگزار زن
۴ـ خدمتگزار مرد

متقاضیان میتوانند از تاریخ نشر آگهی هر روز از ساعت ۸صبح الی ۲ بعدازظهر به‌مراکز درمانی سانترال واقع درخیابان باقرخان شمال بیمارستان پهلوی مراجعه نمایند.

فیات۱۳۱و۱۳۲

نماینده مجاز بالوازم یدکی و سرویس‌اولیه

نقد واقساط با بهره بانکی

قلهک خیابان دولت، نمایشگاه اتومبیل حمید

تلفن ۲۴۵۲۳۵

برنامه نویس کوبال

شرکت ابوالحسن دیبا و شرکاء برنامه‌نویس باتجربه کوبال با شرایط زیر استخدام مینماید.

ملیت ایرانی
معاف از خدمت وظیفه
آشنا بزبان اسمبلر
دانستن زبان انگلیسی
حداقل ۲ سال سابقه کار

علاقمندان میتوانند همه روزه بجز پنجشنبه و جمعه‌ازساعت۲تا۴ بعدازظهر باتلفنهای ۶۶۳۱۹۷ و ۶۶۲۸۵۵ تماس بگیرند.

ازحالابفکر مسافرت‌نوروزی باشید

بانصب یک دستگاه‌کافه‌تریا در اتومبیل در مسافرت وبیکنیک از ۷ نوع نوشیدنی سرد و گرم دلخواه استفاده کنید.

شرکت‌ماتاناخیابان‌زرتشت‌شماره۹۷تلفن۶۵۴۹۳۲

مزایده

هیئت حمایت از صنایع کارخانه چینی‌سازی ارکید حدود ۴۱۰ کیلو انواع لیسترهای‌مختلف خود را از طریق مزایده‌بفروش میرساند

داوطلبان میتوانند برای دریافت مشخصات‌و ارائه پیشنهاد های بدون قید و شرط خود که همراه با هفتصد هزارریال سپرده بانکی‌خواهد بود به دفتر هیئت واقع در خیابان آریامهر ـ تالار کورش ـ شماره ۱۱۵ مراجعه‌نمایند .مهلت قبول‌پیشنهادها تاپایان‌روز ۲۱ر۱۲ر۲۵۳۵خواهد بود پیشنهادهای رسیده روز ۲۳ر۱۲ر۲۵۳۵باز و قرائت خواهد شد حضور شرکت کنندگان در جلسه آزاد و هیئت در رد یاقبول یك یا کلیه پیشنهادها مختار است . سپرده نفر دوم‌تاانجام معامله با نفر اول‌مستردنخواهدشد.

پاک‌کننده‌های استثنائی

محلول های‌دکن ۲ و۹۰ ساخت‌انگلستان

پاک‌کننده‌های استثنائی و آخرین پدیده تحقیق علمی در زمینه شتشوی مواد زائد میباشدازجمله در آزمایشگاه های تحقیقاتی ، صنعتی ، تشخیص پزشکی ،بیمارستان ها ، کارخانجات تهیه مواد غذائی ، داروئی وغیره که مصرف آن مورد تائید دپارتمان بیوشیمی دانشگاه برایتون و دانشگاه بیرمنگام بوده است.

برای‌کسب اطلاعات بیشتر و تهیه نمونه‌مجانی ودستور مصرف‌باتلفن های ۸۴۰۸۳۰ و۸۵۷۸۶۷ تماس حاصل نمائید یا با تهران‌ـ صندوق پستی ۱۶۵۹ر۱۴ مکاتبه کنند .

نماینده انحصاری در ایران شرکت فیشر ـ برای شهرستانها نماینده فروش میپذیریم.

عمره نوروزی

بمدیریت حاج سیدهاشم هاشمی سراج

آدرس دفتر ـ تهران امیریه چهارراه مختاری مقابل مطب دکتر پورمهر پلاك ۱۶ تلفن دفتر ۵۶۱۶۸۶ و منزل ۶۶۷۱۲۳ و ۶۶۰۱۸۳

آدرس دفتر مشهد ـ خیابان پهلوی سوم اسفند کفش ایده‌آل حاج عباس غفاری شاد تلفن‌دفتر۴۳۱۷۴ و تلفن منزل ۴۲۹۸۷

قابل توجه پزشکان محترم

دو مطب آماده و لوکس در شمال شهر برای کار(داخلی ـ زنان) با سرقفلی و کرایه مناسب واگذار میشود عصر ها ازساعت ۶ تا ۷ تلفن ۶۳۳۷۵۲ غیر از روزهای‌پنجشنبه و جمعه

طرح و نقشه ومحاسبات‌وساختمان

مهندسان مشاور خارجی درایران آماده پذیرفتن طرحهای ساختمانی ـ شهرک ـ آسمان خراش و آپارتمان میباشد باآقای گیل تلفن ۸۳۱۸۵۵ تماس حاصل نمایند.

آگهی استخدام

سازمان صنایع نظامی مهندسین وتکنیسین های مشروحه زیر را جهت خدمت در پارچین ،۵ کیلومتری تهران استخدام می نماید .

استخدام شوندگان از مزایای فوق‌العاده های‌مربوطه وهمچنین از تسهیلات زیست و مسکن (بتدریج‌و ترتیب‌ارجحیت) استفاده‌خواهند نمود .

تحقیق
۱ـ مهندس برق
۲ـ مهندس مکانیك
۳ـ مهندس الکترونیك
۴ـ مهندس صنایع
۵ـ تکنیسین برق
۶ـ تکنیسین تاسیسات
۷ـ تکنیسین مکانیك

مدرك تحصیلی
لیسانس و یا فوق لیسانس
لیسانس و یا فوق لیسانس
لیسانس و یا فوق لیسانس
لیسانس و یا فوق لیسانس
فوق دیپلم
فوق دیپلم
فوق دیپلم

داوطلبان حائز شرائط می توانند همه روزه باستثنای ایام تعطیل از ساعت ۸ الی ۱۲ با در دست داشتن عین مدارك تحصیلی و سربازی و شناسنامه به دفتر اطلاعات سازمان صنایع‌نظامی واقع در سلطنت آباد مراجعه نمایند .

م الف ۲۱۱۲۹

سازمان صنایع نظامی

بیك نفر مهندس تاسیسات و یا تکنیسین با سابقه تاسیسات نیازمندیم تلفن ۶۴۷۳۷۳

قابل توجه خریداران محترم موتورهای صنعتی فیات (آیفو)

پارتی جدید موتورهای زمینی به قدرت ۱۳۶۰سب با کلاچ وشاسی صنعتی فابریك جهت مصارف آبیاری‌ـ ژنراتور و سایر مصارف صنعتی‌به‌تعداد محدودی رسید از خریداران محترمی که پیش‌خرید نموده‌اند تقاضا میشود جهت تحویل مراجعه فرمایند .

شرکت اگریماشین با مسئولیت محدود دروازه دولت سعدی شمالی ساختمان فیات تلفن ۲۸ تا ۳۱۹۴۲۵

Electrolux

شرکت الکترو لوکس و اسکاتور ایران

به یکنفر وارد بامور ثبت سفارش و ترخیص با دانستن زبان انگلیسی نیاز دارد :

متقاضیان برای‌کسب اطلاعات بیشتر با تلفن ۸۲۴۹۳۹ تماس حاصل نمایند .

توجه

مهندسین ـ معماران و مصرف کنندگان‌عزیز بامصرف تیر آهن نمره ۱۸ تا ۲۴ روسی ۱۲۵ درصددرمصرف‌آهن صرفه‌جوئی فرموده‌اید تلفن ۵۲۹۶۹۷ و ۵۲۰۳۵۲ و ۵۲۲۲۱۸

اطوپرس آلمانی پلنتا (PLANETA)

با مصرف برق کم تراز اطوپرسهای مشابه

قابل استفاده برای اطو زدن ملافه و پارچه های نازك و ضخیم سهرده و همه‌نوع لباس

بانازلترین‌قیمت‌ـ کلی‌وجزئی

نماینده انحصاری در ایران شرکت گزینش(سهامی‌خاص) آیزنهاور ـ نواب ـ ساختمان ایران کلینیك طبقه اول تلفن ۹۲۷۴۸۴

استخدام ماشین‌نویس کارفراوان است

با مراجعه بما بیکار نمیمانید فقط یکدوره کامل ماشین‌نویسی‌فارسی و لاتین را در

مؤسسه زبانهای خارجی

درمدت کم و با شرایط مناسب بیاموزید و با معرفی این مؤسسه در سازمانها و مؤسسات بزرگ با حقوق مکفی استخدام شوید.

مؤسسه زبانهای خارجی

مرکز شماره ۱خیابان پهلوی بالاتر از چهارراه تخت‌جمشید شماره ۱۵۹ تلفنهای ۶۶۶۶۵۰- ۶۴۸۱۹۹- ۶۶۰۶۷۸- ۶۶۴۵۳۱ مرکز شماره ۲خیابان شاه ساختمان آلومینیوم طبقه پنجم تلفن ۶۶۰۸۲۹

مرکز شماره ۳ـ خیابان تخت‌جمشید روبروی هتل امپریال کوچه خوشبختی شماره ۱۰۱ تلفن۶۶۵۵۶۳

میلیران

قبل از خرید هر نوع مبلمان از مجموعه کامل و جدیدترین مدلهای میلیران دیدن فرمائید

خیابان فرح ۱۰۰ قدم بالاتر از چهارراه تخت طاووس تلفن ۸۴۳۱۸۲

از ۸ صبح تا ۹ شب یکسره بازاست

جرثقیل وتریلی توکل

بهترین موسسه جرثقیل درایران از ۵ الی ۱۵۰ تن

میدان شاه ـ خیابان ری ـ پلاك ۷۱۳ تلفن ۱۷ الی ۳۵۸۵۱۱

LARGE

مرکزپخش کلیه محصولات عکاسی

وسمعی وبصری درایران تلفن ۹۵۵۵۱۵

تهران: میدان رشدیه ـ اول خیابان آذربایجان

REVLON رولن ایران استخدام

شرکت بین‌المللی محصولات آرایش رولن در ایران نیاز فوری باستخدام افراد مشروحه زیر را دارد.

۱ـ مشاور زیبائی

با تجربه کافی در امر فروش لوازم آرایش

۲ـ حسابدار درجه ۲

با حداقل ۲ سال تجربه کار

۳ـ دفتردار

با حداقل ۲ سال تجربه در نوشتن دفاتر قانونی

۴ـ ویزیتور

جهت فروش لوازم آرایش با سابقه کار

۵ـ معاون امور اداری

باتجربه در امور گمرك ـ خرید و بیمه

۶ـ انباردار با سابقه کار

۷ـ راننده

جهت توزیع کالا با ضامن و آشنائی کامل بمناطق تهران

واجدین شرایط میتوانند بین ساعات ۸ الی ۱۶ روزهای شنبه الی چهارشنبه با تلفنهای ۴ الی۸۳۹۰۰۱ داخلی ۵۲ جهت اطلاعات بیشتر با آقای مشاری تماس گرفته و یا شخصاً به آدرس زیر مراجعه فرمایند.

آدرس: خیابان تخت جمشید بین ویلا و حافظ شماره ۲۳۳

وانت تویوتا ایسوزو

نقد واقساط

تحویل فوری

نشانی : چهارراه شاهپور گمرك جنب بانك صادرات

جواد گلپایگانی

تلفن ۵۳۹۲۳۲

نیازمندیهای روزنامه اطلاعات تلفنی آگهی می‌پذیرد

خدمات عمومی ۳۱۱۲۲۷ ۳۱۲۴۱۳ (۵ خطه)

مزایده

هیئت حمایت از صنایع کارخانه چینی‌سازی ارکید اتوبوس‌های ماگیروس مدل ۶۵ و۶۷ وبنز ۳۰۲ مدل ۶۶ (موتور ۷۴) و وانت پیکان مدل ۱۳۵۲ را از طریق مزایده بفروش می‌رساند .

طالبین برای بازدید می‌توانند به محل کارخانه واقع درشهر صنعتی البرز (قزوین) مراجعه و پیشنهادهای خود را همراه بایکصد هزار ریال سپرده بانکی برای خرید یکجا و سی هزارریال برای خرید جداگانه تا پایان روز ۱۸ر۱۲ر۳۵به دفتر تهران (خیابان آریامهر ـ تالار کورش ـ شماره ۱۱۵) تحویل ورسید دریافت دارند .

پیشنهادهای رسیده روز شنبه ۲۱ اسفندباز و برنده مزایده تعیین خواهد شد .

سازمان حج اوقاف ایران

بهترین معرف عمل است

عمره مفرده نوروزی ۲۵۳۵

بامدیریت حاج‌محمد باقری پورمهر ثبت‌نام مینماید .

امیرکبیر کوچه سراج هتل مهر ۳۱۰۱۳۳

گروه‌پزشکی برزویه

بیك نفر پزشك عمومی جهت‌خدمت در بیمارستان قدس اراك بطور تمام‌وقت نیازمند است‌خواهشمند است داوطلبان باشماره های : ۶۸۵۳۷۸ ـ ۶۸۱۶۴۱ تماس‌حاصل فرمایند .

استخدام

بیك کارمند تمام‌وقت برای مکاتبات فارسی احتیاج داریم کسانیکه به ماشین آلات آشنا باشند مقدم خواهند بود .

ازساعت ۴ تا ۷ بعدازظهر تلفن ۳۰۵۳۶۵

شرکت نمود ـ نمایندگی کن‌وود

تعدادی کارگر ساده و دو نفر راننده پایه ۲ شخصی با حداقل یکسال‌سابقه کار با حقوق‌و مزایای مکفی استخدام مینماید .

متقاضیان روزهای شنبه تا چهارشنبه از ۹ صبح تا۴ بعدازظهر به خیابان تخت‌جمشید بن روزولت و بهار ساختمان بلر ـ طبقه اول‌مراجعه نمایند .

کارمندبسیکل

برای آذربایجان غربی

باگواهینامه رانندگی مورداحتیاج است. متقاضیان لازماست دارای ظاهری آراسته،خوش بیان و خوش برخوردباشند. متولدین آذربایجان غربی حق تقدم دارند . مشخصات خودرا باذکر کلیه سوابق کاری ـ علل ترك کارها ـ آدرس و شماره تلفن میزان معلومات ـ محل تولد ـ آخرین حقوق دریافتی ـ حقوق مورد تقاضا رابا خط خود نوشته همراه بایك قطعه عکس به آدرس تهران صندوق پستی ۱۱۴۳ر۱۴ ارسال نمائید.

استخدام سکرتر

بیك دوشیزه یا بانو که درماشین نویسی فارسی‌ولاتین‌وتندنویسی تجربه کافی داشته باشدنیازمندیم

داوطلبین به خیابان آریامهرمقابل حزب رستاخیز ملت ایران شرکت شیمیکو مراجعه فرمایند .

عمره‌مفرده‌نوروزی

مجهزترین گروه‌حج به مدیریت حاج مرتضی آقائی تبریزی با هتلهای درجه یك درتهران ـ جده ـ مکه معظمه ـ مدینه منوره آماده خدمتگزاری می‌باشد مراجعین با در دست داشتن گذرنامه و دفترچه بهداشت هرچه‌زودتر به آدرس بوذرجمهری غربی درخونگاه مقابل شرکت مخابرات تلفن دفتر ۵۲۸۷۵۱ ـ منزل ۲۷۴۶۵۰ مراجعه نمایند

حج‌عمره‌نوروزی

طبق برنامه سازمان محترم اوقاف ـ با هواپیما ۶۰۰۰ تومان تلفن رزرو ۹۵۴۶۶۲

مدیر گروه حاج علی بسطامی

شرکت اتم نیرو ایران

یک نفر مهندس الکترومکانیک بامشخصات زیر استخدام میکند

۱ـ تابعیت دولت ایران
۲ـ تسلط کامل به زبان انگلیسی
۳ـ داشتن برك معافی یا خاتمه خدمت
۴ـ داشتن حداقل دو سال سابقه کار

خیابان مهرشاه (آپادانا) غربی شماره ۱۹۸ تلفن ۵ـ۸۵۹۹۷۱

حمل‌ونقل بزرگ پاپیون

مجهز به تریلی های تخت ۱۰ و۱۲متری‌وتریلی‌های بزرگ کمرشکن به قدرت ۱۵۰ تن و جرثقیل‌های ۲۰ الی ۱۵۰ تنی به تعداد زیادی‌باشرکت‌های معتبر وحمل ونقل‌های بزرگ ایرانی و خارجی آماده قرارداد میباشد تلفن : ۲۲۵۷۶۷

درباره بکش، آلکس، بکش

محمد ابراهیمیان

حرکت تنهای یک فیلمساز در جنگل سوژه‌ها

روزی که «خانه‌ای بر روی شن» او را نمایش میدادند، گفتم هرکه هست باید بیاید به‌سینمای واکدآنزمان ایران‌حرکتی بدهد.و «هاشم‌خان»حداقل این حرکت را ازنظرریتم سینمائی ایجادکرد وزرین‌دست در ذهن من نامی شدکه اگر شرایطناگزیریه گریزش نکند، می‌تواند بماندو بهتر بشود. امازمانی که «وسوسه شیطان» اورا دیدم گفتم خیلی زودبود که زرین دست ، دست بدامان روس‌ها بشود، دست بدامان برادران کارامازوف ، اماشدو هرچند سعی کرده بود در پهنه روابط خانوادگی بابیان‌سینمائیش مسائلی رامطرح کند، امآن چیزی‌نبود که من از زرین دست توقع داشتم و بانمایش فیلم‌های بعد،دیدم که زرین دست مقهور شرایط شده است‌و تن‌به هر محکومیتی میدهد. هرچند میکوشید ذره‌هائی ازخودش رادرآن کارهانمایش بدهد. طی‌آن مدت مترصد بودم

که زرین‌دست یکجوری طغیان خودش راعلیه شرایط موجود حاکم برسینما نشان بدهد، یاکاری بکند که اعتماد مرا از خودش سلب نکند. ویک شب شنیدم که زرین‌دست دارد جلای وطن میکند، دلیلش راکه پرسیدم عیب وایرادش به شرایط بود، این علت را هم اضافه کردکه قرار است برودو با دکترایش بیاید. با دومی موافق بودم. اما بالولی‌نه . چراکه هنرمندرا کسی می‌شناسم که باید در هر شرایط بماندو خودش راثابت کند، فرار ازدست شرایط ناهنجار سینمای ایران در هیچ شرایطی برای من دلیل قابل قبولی‌نیست و زرین دست رفت.

در جشنواره جهانی فیلم تهران‌بود که مروکله زرین‌دست پیداشد. گفت ضمن این که دکترایش راگرفته «آنجا ساکت ننشسته و فیلمی ساخته است بااین عنوان «بکش ، آلکس، بکش »و قرار است در بخش مسابقه شرکت کند، که بعدها فهمیدم در قسمت بازار فیلم «آلکسی » رانشان‌داده‌اند. خوب، این مساله (ساختن یك فیلم در آمریکا)وآن مسئله گریزش ازایران، قابل تعمق بود. تا این که چندی پیش بافیلمش اتفاق ملاقات دست‌داد.

اول این‌که من زرین‌دست‌رابخاطر این کوشش هایش دوست میدارم وباز بخاطر این که یك تنه میخواهد صاحب بانگی دراین سینما باشد، اماحرکت تنهای زرین دست مثل حرکت تنهایان دیگر این سینما هرچند ممکن است کندباشد. اما مصمم‌است و من حرکت اینان رابخاطر ایمانشان دوست میدارم‌و حالا که‌این کلمه «ایمان» حضور پیدا میکند، لاجرم وبهرتقدیربه آنها اعتماد دارم ،مگر روز بگردد و شب هم‌و اینان فرصت بازیابی خویش نیابند که‌مقال دیگریست ومجال دیگری می‌طلبد.

اما فیلمش «الکس بکش» یاکینه‌جو، هرچند زرین دست رادرچهارچوب‌قرارداد های سینمای متحرك امروز غرب‌قرار داده‌است وزرین‌دست درفضای امریکا یك فیلم آمریکائی باهمان معیار هاساخته است، لکن‌باتوجه‌بحرکت انفرادیش فیلم قابل تاملی است‌و این بدان‌معنی نیست که زرین دست توانسته نظرمرا تامین کرده‌باشدو این‌که فیلمش رادربست قبول‌داشته باشم.

«آلکس» یك‌از ویتنام بازگشته است‌و همین‌می تواند سرنخی برای پدیدآوردن یك‌قصه خوب درجامعه آمریکائی باشد. بااین شناخت از آلکس که‌ویتنام، بی‌ایمان می‌جنگیده و حضور هزاران سئوال درگیرودار غیرعادلانه‌ترین جنك عصر، سخت عذابش داده است. خوب، عکس‌العمل یك چنین آدمی که متعلق‌به شرق است «یونان»ودر جامعه آمریکائی رشدکرده، چه می تواندباشد؟ آیا مسیری‌که زرین‌دست دنبال کرده‌است می‌تواند منطق قصه یك ازجنك برگشته باشد ؟ .» اعتقاد من‌نه! عرض می‌کنم:« آلکسی بهنگام مراجعت به آمریکا در می‌یابد که زن و فرزندانش بدست مافیائی هاکه‌با برادرش خصمی داشته‌اند، کشته‌شده‌اند و بهمین دلیل است‌که وارد کارزار میشودو درپایان می‌بینیم که مافیانیست‌که‌زن و فرزندان اورا کشته، بلکه یك‌سرهنك‌فاشیست است‌که بی‌توجه به‌همه‌معیار های انسانی ، آدم هرابه خون می‌کشد و راه خودرا درپیش میگیرد.

پناهندگی زرین‌دست باین عوامل «قتل ، انتقام و خونریزی» که لابلایش عشق هم حضور پیدا می‌کند، فقط عوامل تجارتی هستند که از زرین دست یك‌اسیر میسازند. اسیر معیار های موجود سینمائی غرب و اینهم قابل توجیه‌است. شاید زرین‌دست باتوسل‌جستن به‌این انگیزه‌ها گوشه چشمی به گیشه سینما ها داشته است.

اما باعتقاد من او می‌توانست ابعاد دیگر این آدم از ویتنام برگشته رابررسی کند.

آمریکا جنگل سوژه‌است ،بخصوص این‌که یك از جنك برگشته عاطفی که البته دچار فاجعه‌مانیهای روحی نیزشده است، به‌این جنگل‌های‌نهاده باشد.در آنصورت وبارعایت خصوصیات «آلکسی » وباتوجه به تکنیك و پرداخت خوب سینمائی زرین دست می توانستیم شاهد فیلمی باشیم که بیشتر از اینها مجال صحبت داشته باشد.

اما جاذبه‌ای که‌این فیلم درمن ایجاد کرده‌علاوه بر همان حرکت فردی زرین‌دست ،مساله‌ای است که هنوز برای من علامت پرسش است .«برادرکشی »و عامل یا انگیزه‌هائی که آلکسی رابه برادر کشی وامیدارد و در فصول پایانی فیلم شاهد یك‌برادرکشی درتاریکی مطلق می‌شویم ، برای من ازشکل‌مجردش،

فکر میکردم قصه فیلم‌زمانی شکل بگیرد که الکسی وارد آن مسافرخانه متروك باقوانین مستبدانه آن‌زن‌پاسیونر میشود ،اما زرین دست به سادگی از کنار این‌سوژه قوی‌گذشت ، درحالیکه باتکیه به‌آن می‌توانست رئالیزم تازه‌ای از آمریکای امروز تصویر کند. اما حقیقت فیلم زرین‌دست اینست که او به چهره واقعی دیگری از آمریکا پرداخته است، این‌که شرایطش برادر رادربرابر برادر قرار میدهد واین‌برادر کشی زمانی بعدجهانی می‌یابد که ویتنام را درخاطر داشته باشیم و ساختمان کلی شخصیت فیلم «آلکسی» را.

بیرون میایدو زرین دست بدون این‌که ازاین‌سکانس برادرکشی که‌البته در قصه پشتوانه منطقی هم دارد، عاشورائی بپاکند، بسادگی‌یك‌اتفاق ازکنارش میگذرد تاتراژدی «الکسی» رادرجامعه بی‌حساب‌کتاب امریکائی شکل بدهد و در این‌حداو شخص‌سربلندی است. ممکن است انگیزه‌ها «خشونت ، شقاوت ،جدال،تعقیب و گریز و .... »برای او ارزش سینمائی داشته باشند، اما فاقد ارزش فلسفی هستندو زرین‌دست این‌رابخوبی دریافته است چه‌اگر دربست خودش را دراختیار این عوامل میگذاشت فیلمش می‌توانست پرخون‌تراز این که هست باشد.

بیژن امکانیان

شبیه شهادت

کارگردان:علی‌اصغرعسگریان
مدیر فیلمبرداری : فیروز ملکزاده

در جلسه‌ای که بتازگی به مناسبت‌نمایش‌فیلم «شبیه‌شهادت» در سازمان تلویزیون ملی‌ایران برپا شد، فرصتی پدید آمد تا به دیدار فیلمی بنشینیم که با یاری سازمان جشن هنر ، دانشگاه تهران و سازمان‌رادیو و تلویزیون ملی ایران و کمک مالی کارگردان فیلم ، امکان تهیه آن فراهم آمده بود.

به این منابع تهیه، جدا از نوشته‌های تیتراژ فیلم بمکرات در طی جلسه اشاره شد و از همین‌جا بود که آن سئوال جاودانی سینمائی برای همه مطرح گشت، اینکه آیا مخارج و یا زحمات گروه سازنده یک فیلم میتواند در سرنوشت آن، اعم از خوب یا بد بودن فیلم اثری بگذارد.

اشاره‌های بیش‌ازحدفیلمساز و یکی دوتن دیگر ازحاضران در جلسه به مسئله اشکالات گروه فیلمبرداری بهنگام کارو قبل و بعدآن‌هرچند میتوانست منطقی جلوه کند اما باعث اعتراض تنی چند شد و پس‌از آن نظرات ضد و نقیض و گاه پرخاشگرانه یکی دو تن‌داشت جلسه بحث و گفتگو را به میدان جنگ‌وجدل بدل‌میساخت که با پادرمیانی بجای « نادر نادرپور» بحمداله بخیر گذشت و از آن‌پس گفتگوها درروالی منطقی‌تر ادامه یافت . « شبیه شهادت» را که علی اصغر عسگریان از تعزیه شهادت‌امام حسین با گروهی از بهترین تعزیه‌خوانان شهرستان قم ساخته است ، یک فیلم رنگی شانزده میلیمتری ، بمدت هفتاد و پنج دقیقه و در سه قسمت است .

قسمت اول ، تعزیه شهادت حر، قسمت دوم، تعزیه شهادت حضرت عباس و بخش سوم راشهادت امام حسین تشکیل میدهد .

این تعزیه که نخست قرار بوده در قم اجرا شود بنا به دلایلی به تکیه نیاوران تهران منتقل شده و در تکیه مزبور به اجرا درآمده و از روی‌آن فیلمبرداری شده است .

طولانی‌ترین بخش از سه قسمت فیلم، بخش اول یعنی شهادت حراست که درعین‌حال ضعیف‌ترین بخش فیلم راتشکیل میدهد چه از جهت سردرگم بودن دوربین‌ها و چه از نظر مغشوش بودن ضرب آهنگ فیلم که نتیجتا تماشاگر را در شناخت شخصیت‌های تعزیه دچار تردید میسازد . اما دو بخش بعدی به‌مراتب ازانضباط ضرب صحیح‌تری برخوردار بودند بطوریکه از نظر تماشاگر نیز جذابتر و دیدنی‌تر می‌نمودند.

فقر امکانات تکنیکی در سرتاسر این فیلم بشدت بچشم میخورد هم ازجهت محدودیت وحرکات دوربین به‌سبب‌نبودن وسائل کافی و هم از جهت صدا و نور که نقش بسیار حساسی در طی فیلم بازی می کنند .

با اینحال کوشش بیدریغ مدیر فیلمبرداری این فیلم ، « فیروز ملکزاده » در زمینه نورپردازی صحنه‌ها و حرکات مختلف دوربین ، که‌به‌جرئت میتوان اذعان‌داشت در بیشتر لحظات فیلم ، تنها دوربین ملکزاده‌است که‌موفق به ثبت لحظات آنگونه که هستند میشود . درحالیکه پنج دوربین دیگر در غالب اوقات بی‌تفاوت و بی‌تحرک و غالبا با کادرهایی زشت و ناقص رفتار می‌کنند. با همه اینها، این فیلم را تنها با معیارهای سینمائی داستانی و یا حتی مستندهای دیگرنمی‌توان محک زد چرا که در سینمای‌داستانی و یا بسیاری از مستندها امکان فیلمبرداری دوباره و برداشت ها یمختلف هست اما در این مورد چنین تکراری امکان‌پذیر نبوده و گروه مزبور ناچار بوده‌اند تا فقط یکبار اقدام به فیلمبرداری ازین تعزیه بنمایند بدون آنکه قبلا نیز حتی‌یکبار انتخابزوایای‌دوربین، اجرای این تعزیه را دیده باشند.

و این مورد از آن موارد استثنائی است که میبایست شرایط و موقعیت فیلمساز را نیز در نظر گرفت و آنگاه بر کارش قضاوت کرد به‌ویژه‌آنکه لازم نیست تا ما در مورد هر اثری و در هر زمینه‌ای سنگ سینمای ناب را پیوسته برسینه بکوبیم و داد وفغان‌های متظاهرانه سربدهیم که ایوای سینما از دست رفت ، آنچنانکه یکی از دوستان آن شب، چشم بر همه‌چیز بسته بود و منباب مزاح این فیلم را با « لورنس عربستان » مقایسه مینمود.

در هر حال هرچندکه‌حضور فیلمساز در این فیلم به جز لحظاتی اندك، کمتر احساس میشود اما در عین‌حال‌وفاداری او به ضبط این تعزیه و حفظ اصالت در اینکار ، فیلم اورا از احساسی آکنده ساخته است که میشود بدون درنظر گرفتن دوربین و دودوتا چهارتا کردن‌های سینمایی ، آنچنان به تماشای فیلم‌نشست که گویی به دیدن خود تعزیه رفته‌ای و این خود توفیق بسیاری است‌درحفظ وحراست سنتی که روی به‌زوال دارد.

جالب‌آن بود که در گرماگرم مباحثه برسر اینکه حضور فیلمساز در فیلمش احساس نمیشده است ، یکی دو تن‌از حاضران جلسه مزبور به سبب آگاه نبودن به زبان استعاره‌ای تعزیه و اصولا نقش مهم سمبل در تعزیه ، اعتراض داشتند که چرا فیلمساز اصالت تعزیه را بهم زده و فی‌المثل بموقع شهادت امام کبوترهای سفید بعنوان سمبل پرواز روح امام به‌آسمان استفاده کرده است، غافل از آنکه این، یکی از مشهورترین سمبل‌های تعزیه است و سالیان سال است که جای خود را با همین معنا در تعزیه‌دارد. نبود شناخت‌دقیقی نسبت به تعزیه در میان همان جمع‌اندك، انسان راوامیداشت تا حضور این فیلم را موهبتی بیندارد، هرچند اگر دستور زبان سینما در آن موبه‌مو به اجرا درنیامده بود .

فیلمی وفادار به‌تعزیه

در جنگل گرم‌رنگ

نمایشگاه آثار «علی اکبر صفائیان نقاش سوررئالیست در نگارخانه تخت جمشید گشایش یافت . این‌نمایشگاه از ۱۹ اسفند به مدت ۱۷ روز دایر خواهد بود . صفائیان را،به‌تعبیری باید نقاش دل زنده ، بیدار و شوق زده رویاهای‌ناگفتنی عارفانه دانست ، نقاش شوریده‌ای که در جنگل‌گرم رنگ از مرز واقعیت های ملموس ، عینی ، سرد و پذیرفته شده ریاضی‌میگذرد تا «رهائی» را پیام‌آورباشد. در تابلو های این نقاش،شعر ناب، هیاهانگ، وحشت‌پوچ زمانه و زمان رانیرومندانه نفی می‌کند و «رویا»قدرتی معادل ، «حقیقت» می‌یابد . خانه‌ها در باد می‌لرزند و غبار می‌شوند ، شهر در طرح کامل خود برای‌تنفس به رویش هزاران بادگیر نادیدنی تن می‌دهد ، ازمیان کشتزارهای پیکر مردان گلهای سرخ می‌روید و زنان ، رها شده‌درخاموشی های پر فریاد ، به پرواز درمی‌آیند تا به تصویر «مادر ـ زمین» ، به‌تصویر «عشق» ، نزدیک ونزدیکتر شوند و همه اشیاء گوئی ذات خود را دریافته‌باشند، به جلوه‌ای پر رمزوپیراسته می‌شوند ... و پیوسته دهانی بزرگ ، غرق شده در آشفتگی رنگها وحجمها، «خدا» را صدا می‌زند .. و این همه ثابت می‌کند که «صفائیان»،نه تنها بعنوان یک نقاش ،بل به عنوان یک «انسان» هویت خودرا در گستره حیات‌جست‌وجو می‌کند و در این رهگذر حاصل تصویری یافته‌هایش را هنرمندانه و صمیمانه با تماشاگر ، با دیگران‌درمیان می‌نهد .

دانشکده‌علوم‌سیاسی‌واجتماعی پذیرفته‌شدگان‌دورهٔ لیسانس‌رشته‌اداره‌امور سازمانهای‌محلی

از پذیرفته شدگان زیر دعوت میشود‌ازساعت۹صبح‌روزشنبه چهاردهم اسفند ماه ۲۵۳۵ تا ساعت ۱۲ ظهر روز چهارشنبه هیجدهم اسفندماه‌در وقت‌اداری جهت ثبت نام به دفتر آموزش دانشکده واقع در خیابان فرح شمالی خیابان عرب شیبانی شماره ۳۰ مراجعه نمایند .

پذیرفته شدگانیکه تاتاریخ مزبور برای ثبت نام و حضوردر کلاسهای درس مراجعه ننموده باشند بجای آنان از افراد ذخیره به‌ترتیب تقدم طبق فهرست‌زیر ثبت نام بعمل خواهد آمد .

دانشکده علوم سیاسی و اجتماعی

اسامی پذیرفته شدگان رشته اداره امور سازمان های محلی دانشکده علوم‌سیاسی و اجتماعی

ردیف	نام خانوادگی	نام	محل اقامت	شماره کارت
	داوری قرانقیه	حسین	شهری	۱۰۵۳
۲	مهدوی	نصرت	گرگان	۱۱۸۶
۳	وحدت	سرور	تهران	۱۲۶۴
٤	افشاری	پروین	همدان	۱۲۹۱
٥	زندیه	الهه	تهران	۱۳٤۷
٦	ذوقی	مجید	تهران	۱۳٦۲
۷	فوزی	رویا	تهران	۱٤۳٤
۸	صمدی	محمدرضا	تهران	۱٤٦٥
۹	خدابخش	مربضی	گلپایگان	۱٥۳۳
۱۰	رسولی قرمشیران	معصومه	کرج	۱٥٤٥
۱۱	ملایری	محمدعلی	کرج	۱٦۱۸
۱۲	رهیمی	غلامحسین	برازجان	۱۷٥۷
۱۳	ذوالریاستین	مینا	تهران	۱۹۲۸
۱٤	سیفی	حمید	تهران	۱۹۳۳
۱٥	قهستانی	محمدرحیم	بیرجند	۲۰٦۳
۱٦	کتابی	هایده	شیراز	۲۲۱۳
۱۷	جلالی	سیمین	تهران	۲۳۰۷
۱۸	خدابخش اقدم	صابر	تبریز	۲۳۲۳
۱۹	سیاسی	مینو	بجنورد	۲۳۳۸
۲۰	نصری اشرفی	جهانگیر	بهشهر	۲۳٤۹
۲۱	روشن طبری	فرانک	تهران	۲۳٥۸
۲۲	آریاید	بهروز	تهران	۲٤۱۷
۲۳	نوروزشاد	محمدرضا	تهران	۲٤۳۷
۲٤	تاج‌زاده نمینی	اردشیر (ابوالفضل)	تهران	۲٤٤۲
۲٥	اعتمادی‌نژاد	فریبا	تهران	۲٤٥۹
۲٦	دوستی	مینو	رودسر	۲٤٦٦
۲۷	دهقانی	حسن	تهران	۲٥۱٦
۲۸	آرزم	شیدا	تهران	۲۷۹۷
۲۹	سید گوگانی	میرداود	تبریز	۲۸۹۷
۳۰	فاتحی	علی‌محمد	تهران	۲۹۰۰
۳۱	شهبازی کلخورانی	سعید	تهران	۲۹٤۲
۳۲	صدرالاسلاحی	نورالدین	مراغه	۲۹٦٤
۳۳	شهرآئینی	محمدحسن	سبزوار	۲۹۷٦
۳٤	کلانتری خلیل‌آباد	امیرحسین	تهران	۳۰۳٤
۳٥	حبیبی قهرمان نژاد	مسعود	تهران	۳۱۲٤
۳٦	رحیمی	ترانه	تهران	۳۱۲۸
۳۷	محمدی‌بسیان	سعید	تهران	۳۱۳۰
۳۸	هادیان	زهرا	تهران	۳٤۰۲
۳۹	امیرخانی	حسین	مشهد	۳٤٤۲
٤۰	بای‌بوردی	احمدرضا	تبریز	۳٤۸۳
٤۱	روان	علی‌اصغر	شیراز	۳٥۲٥
٤۲	کوچکیزدی	هما	تهران	۳٥٥۰
٤۳	علی‌نژاد	عبدالله	قاین	۳٥٥٥
٤٤	علی‌زاده‌سامیان	ناصر	اردبیل	۳٥٥۷
٤٥	انصاری پیرسرائی	امیربیژن	رشت	۳٦٥٤
٤٦	عربشاهی	فرهاد	تهران	۳۷٥٥
٤۷	یونانی‌آزاد	پروانه	تهران	۳۸۸۳
٤۸	دانشی‌کهن	غلامرضا	کرمان	۳۹۱٤
٤۹	درگاهی مقدم	مهری	تهران	۳۹۱٦
٥۰	شامیاتی	حسن	گرگان	۳۹۲۲
٥۱	شیروانی	فرناز	تهران	۳۹۲٦
٥۲	پوربهزادی	ناصر	همدان	۳۹۷۷
٥۳	جورکش‌صفائی	محمدرضا	لنگرود	۳۹۸۰
٥٤	جهان‌بیگلری	رویا	تهران	۳۹۹٦
٥٥	استاد مهدی کاشانی	اکبر	تهران	٤۰٦٤
٥٦	حقی	سیمین	بابل	٤۳٤۱
٥۷	فریدار	محمدهادی	شهرری	٤٥۷۲
٥۸	صدرائی	بهناز	ساوه	٤٥۸۱
٥۹	پیغمبری	رامین	تهران	٤٥۹٥
٦۰	نمازیان	عزیزالله	شهرضا	٥۸٦۹

اسامی افرادذخیره

ردیف	شهرت	نام	محل اقامت	شماره کارت
۱	کاظمی	جسن‌رضا	بیرجند	٤۳۷٦
۲	طهماسبیان	مهدی	تهران	۱۳۲۲
۳	عشاق‌مدنی	ابوالفضل	تهران	۱۷۱۳
٤	ساواتی	سید عباس	بهشهر	۱۰۷۱
٥	صدقیانی	عبدالحسین	تبریز	۱۹۸٦
٦	ملک‌الکلامی	کوروش	تهران	۳۲۰۱
۷	لطفی حمامی	صدیقه	تهران	۳۸۷٤
۸	خدایی‌پوران	نسرین	تهران	۱٥۱۰
۹	علیپور	مینو	تهران	۱٦۲۱
۱۰	معتقدی	فرخ	آمل	۲٦۱٥
۱۱	محمودی	محرمعلی	چالوس	۱۲٦٦
۱۲	نورالهی‌نتکران	طه	اردبیل	۲۷۸٤
۱۳	سرآبادانی	حسین	تهران	٤٤٦۸
۱٤	الهی	فریبا	شیراز	۲۹۸٤
۱٥	گلیریان	کبرا	همدان	۲٦۲٥
۱٦	موسوی	مرضیه	تهران	۳٦۱۲
۱۷	جودت قصابی	نویده	تهران	۱۱٦۰
۱۸	قانعی‌محمدی	علیرضا	تبریز	٤۱٤۳
۱۹	میرزازاده حسن کیاده	عادله	گیلان	۲۱۰٥
۲۰	کی‌مرام	پروین	تهران	٥۸٦۱
۲۱	خراد	مقتدا	تهران	۲۲۹۳
۲۲	سلیمی	هوشنگ	همدان	۱۹۲۲
۲۳	ملکنیا	سیما	تهران	٤٥۹۱
۲٤	عماد	مریم	تهران	۱٦۰۲
۲٥	تاجدینی	عبدالله	تهران	٤۳۸٤
۲٦	رهنمایی	منیره	تهران	۳۳٤٦
۲۷	ایزدی	ماندانا	تهران	۲۷۲٦
۲۸	محمدعلی	جواد	تهران	۲٤۸۸
۲۹	صیرفی آب	فرزانه	تهران	۲٥٤۱
۳۰	عسگری	محمد	تهران	۱۷۹۷

اطلاعیه‌سازمان‌سنجش آموزش کشور

درباره

توزیع راهنمای داوطلبان ورود به آموزش عالی برای سال تحصیلی ۳٦ـ۲٥۳۷

راهنمای داوطلبان ورود به آموزش عالی برای سال تحصیلی ۳٦ـ۲٥۳۷ شاهنشاهی ، وسیله شعبی از بانك ملی ایران در تهران که در پایان این اطلاعیه ذکر شده است و نیز وسیله کلیه شعبه های بانك ملی ایران در شهرستانها ،ازتاریخ شنبه ۱٤ر۱۲ر ۲٥۳٥ در اختیار داوطلبان‌قرارمیگیرد

چون در این راهنما اصول و ضوابط کلی آزمایش و گزینش، نوع آزمونها، طرز پاسخ دادن به سئوالها، تاریخ ثبت‌نام و ارسال مدارک ، طرز تکمیل برگ درخواست ، نحوه انتخاب رشته، رشته های تحصیلی دانشگاهها و موسسات آموزش عالی کشور، شرایط اختصاصی رشته‌ها، نحوه تعیین امتیازات داوطلبان و دیگر اطلاعاتی که برای کلیه کسانی که مایلند به نظام آموزش عالی وارد شوند درج شده است، توصیه می‌شود داوطلبان در اولین فرصت به یکی از شعبه‌های بانك ملی ایران رجوع نمایند و راهنمای مذکور رادریافت وبادقت کافی مطالعه کنند.

هرگاه بعد از مطالعه دقیق، درباره شرایط اختصاصی رشته‌های تحصیلی ، توضیحات دیگری مورد نیاز باشد می‌توان با دانشگاه‌یا موسسه‌آموزش‌عالی‌ذیربط تماس گرفت و برای هرگونه راهنمائی درباره آزمایش همگانی و گزینش متمرکز دانشجو می‌توان در ساعت اداری (۸تا۱٦ روزهای غیر تعطیل) با تلفن‌های ۸۱٤۳۹۲ و ۸۱٤۳۹۳ (سازمان سنجش آموزش کشور) تماس برقرار نموده یابه نشانی زیر مکاتبه کرد:

تهران ـ خیابان آبان جنوبی، شماره ۹۲، سازمان سنجش آموزش کشور.

یادآوری: تاریخ مراجعه به شعبه‌های بانك ملی ایران برای‌دریافت پاکت مخصوص حاوی برگ درخواست شرکت در آزمایش‌همگانی، طی اطلاعیه دیگری، از طرف این سازمان به‌اطلاع عموم خواهدرسید.

نشانی شعبه های بانك ملی ایران در در تهران که راهنمای داوطلبان ورود به آموزش عالی را در اختیار دارند .

نام شعبه	نشانی	نام شعبه	نشانی
۱ـ شعبه آپادانا	عباس‌آباد نبش آپادانا	۲۰ـ شعبه راه‌آهن	انتهای خیابان امیریه
۲ـ شعبه آیزنهاور	خیابان آیزنهاور جنب مسجد	۲۱ـ شعبه ژاله	نرسیده بمیدان ژاله
۳ـ شعبه امیرآباد	خیابان ۲٤ اسفند	۲۲ـ شعبه سپاه	پل چوبی
٤ـ شعبه ایران	خیابان ایران ـ ایستگاه دکتر سنگ اول انصاری	۲۳ـ شعبه سرپولک	چهارراه‌سیروس‌اول بوذرجمهری‌نو
٥ـ شعبه امیریه		۲٤ـ شعبه سرچشمه	مقابل پامنار
٦ـ شعبه باغ صبا	خیابان شمیران مقابل خیابان ملک	۲٥ـ شعبه سهیل	خیابان پهلوی مقابل فانفار
۷ـ شعبه بیست وپنج شهریور	خیابان روزولت میدان ۲٥شهریور	۲٦ـ شعبه شاهرضا	بین پیچ شمیران و خیابان بهار
۸ـ شعبه پاچنار	خیابان خیام اول بازارچه پاچنار	۲۷ـ شعبه شاه اسمعیل صفوی	خیابان ایران نوین
۹ـ شعبه تجریش	میدان تجریش جنب بیمارستان رضا پهلوی	۲۸ـ شعبه قلهک	خیابان قلهک مقابل شهرداری
		۲۹ـ شعبه کمپانی	نادری پاساژ کمپانی
۱۰ـ شعبه تهران پارس	خیابان تیرانداز میدان فرح پهلوی	۳۰ـ شعبه کریم‌خان زند	کریمخان زند مقابل ایرانشهر
۱۱ـ شعبه جوادیه	بیست متری ایستگاه نوبهار	۳۱ـ شعبه کاخ مرکزی	جنب دانشکده افسری
۱۲ـ شعبه جلالیه	امیرآباد شمالی جنب مهندسی ارتش	۳۲ـ شعبه میدان شهناز	میدان شهناز
۱۳ـ شعبه چهارم آبان	خیابان قدیم شمیران تخت جمشید	۳۳ـ شعبه محمودیه	خیابان پهلوی ایستگاه محمودیه
۱٤ـ شعبه چرچیل	خیابان فردوسی جنب شرکت فرش	۳٤ـ شعبه میدان ثریا	گرگان میدان ثریا
۱٥ـ شعبه حافظ	چهارراه حسن آباد	۳٥ـ شعبه میدان فرحناز	سه راه آذری
۱٦ـ شعبه دیبا	چهارراه پهلوی تخت جمشید	۳٦ـ شعبه میدان شاه	انتهای خیابان ری نزدیک میدان
۱۷ـ شعبه دخانیات	خیابان قزوین جنب دخانیات	۳۷ـ شعبه مولوی	خیابان مولوی ساختمان بانک کارگشائی
۱۸ـ شعبه دانشگاه	مقابل سینمادیانا		
۱۹ـ شعبه رودکی	خیابان رودکی بین چهارراه هاشمی ووثوق	۳۸ـ شعبه مهتاب	چهارراه شاه
		۳۹ـ شعبه‌میدان‌محمد رضاشاه	یوسف‌آباد میدان کلانتری
۲۸۷۳۳ مالف		٤۰ـ شعبه یوسف آباد	خیابان پهلوی نزدیک بیمارستان‌ارتش

مجله دنیای ورزش روزهای شنبه منتشر میشود

سینما حافظ : همسر دلخواه من

آغاز هفته دوم درگروه ممتاز
سینمائی پایتخت

آسیا ـ مولن روژ ـ
رکس ـ شهوند ـ لیدو
نپتون ـ ژاله ـ توسکا ـ
المپیا ـ پاسارکاد ـ چرخ فلک

حرکت سازنده یك فیلمساز ...
جهش امیدبخش یك فیلم ایرانی ...

از امروز در بهترین گروه
سینمائی پایتخت

پلازا ـ اروپا ـ میامی
سیلوانا ـ الوند
کیهان ـ مارلیک ـ ارانوس
شهرام ـ شرق و آستارا (تجریش)

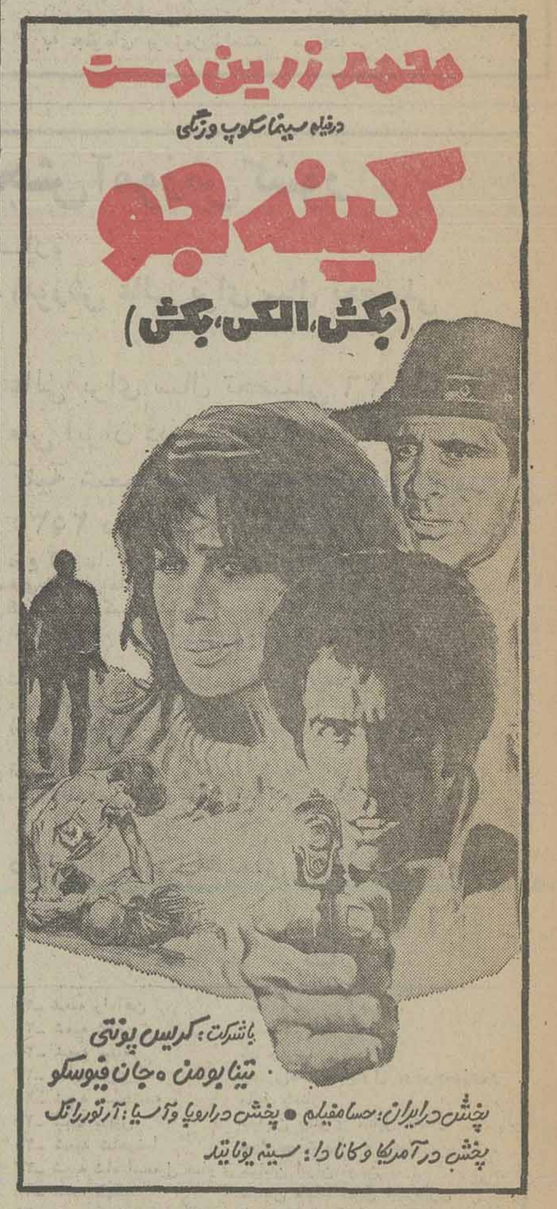

مژدگانی دریافت کنید

چند روز پیش اتومبیل سواری آریا نقره‌ای رنگ با شیشه رنگی به شماره شهربانی ۴۱۱۸۹ تهران ج به سرقت رفته است از یابنده آن ـ خواهشمندیم به اصفهان انتظامات آریاشهر (ذوب‌آهن) اطلاع داده مژدگانی دریافت نمائید:

دوکودك بامزه دراین‌فیلم کمدی قشنگ به‌کوه سحرآمیز میروند وباسرارآن دست مییابند و بعد ماجراهائی آنقدر بانمك و خوشمزه اتفاق میافتد که‌از خنده روده‌برمیشوید

آغاز دومین هفته نمایش
درسینماهای

شهر تماشا ـ گلدن سیتی

«دراکولا» ،خونخوار شب، موجود فنا ناپذیر شبهای ظلمانی ، پرنس دلهره ووحشت ، باردیگر بازگشته‌است

ازامروز درسینماهای

رویال ـ سهیلا

اگزیبیات شرکت سهامی مقیم بال‌درسوئیس

صاحب اختراع «استرهای جدید و طریقه تهیه‌آنها» ثبت شده درایران بشماره ۱۰۱۰۹ اجازه بهره برداری از آن را باشخاص ذینفع عرضه مینماید.
برای کسب اطلاع بیشتر بدفتر حقوقی ر.آقابابیان و همکاران خیابان شاه کوچه‌نوبهار شماره۱۸ مراجعه شود.

انترپریز دوروشرش اداکتیویته پترولیر مقیم‌پاریس درفرانسه

صاحب اختراع «انواع گل مخصوص غیراز گل مسدود کننده جهت استفاده درانجام عملیات تکمیلی برروی چاه‌های نفت» ثبت شده درایران بشماره ۸۵۳۳ اجازه بهره‌برداری از آن راباشخاص ذینفع عرضه مینماید.
برای کسب اطلاع بیشتر بدفتر حقوقی ر.آقابابیان و همکاران خیابان شاه کوچه‌نوبهار شماره۱۸مراجعه شود.

اینترپریز دورشوش اداکتیویته پترولیتز مقیم پاریس در فرانسه

صاحب اختراع «انواع گل مخصوص غیراز گل مسدود کننده جهت استفاده در انجام عملیات تکمیلی برروی چاه‌های نفت» ثبت شده درایران بشماره ۷۱۵۸ اجازه بهره‌برداری از آن‌را باشخاص ذینفع عرضه مینماید.
برای کسب اطلاع بیشتر بدفتر حقوقی ر.آقابابیان و همکاران خیابان شاه کوچه‌نوبهار شماره۱۸ مراجعه شود.

اینترنشنال‌هوسینك لیمیتد مقیم‌پمبروك‌دربرمودا

صاحب اختراع «نوعی دیوار بتونی و طریقه ساخت آن» ثبت شده در ایران بشماره ۱۰۱۵۷ اجازه بهره‌برداری از آن را باشخاص ذینفع عرضه مینماید. برای کسب اطلاع‌بیشتر بدفتر حقوقی ر.آقابابیان و همکاران خیابان شاه کوچه‌نوبهار شماره ۱۸ مراجعه شود.

یك‌زن ـ یك‌عشوه‌گر ـ یك‌عشق ـ یك‌گناه.. او خودرافراموش کرده‌بود .

ازفرداصبح‌فقط درسینما **سیلورسیتی** (قلهك)

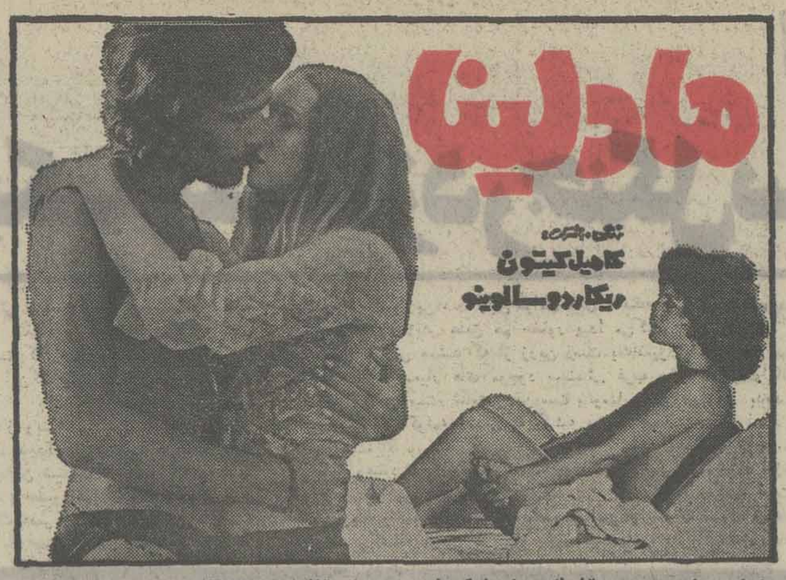

سینما سیلورسیتی (قلهك) با پارکینك مجهز ـ تلفن ۲۶۱۲۰۵

به پلیس گزارش رسید که دخترزیبائی را دزدیده و برای آزادی او قدیه می خواهند... ازآن‌لحظه دوران التهاب آغازشدوموقعی باوج خود رسید که‌معلوم‌شد..

از فرداصبح فقط در **سینماسانترال**

★ حاصل تلاشهای سازنده یك فیلمساز ارزنده. قدمی‌تازه‌برای پیشبردسینمای ایرانی.فیلمی‌یك سرو کله بالاتر از آنچه که بشما عرضه شده است.

از امروزدرقویترین‌گروه سینمائی پایتخت

اونیورسال ـ پاسیفیك ـ ایران ـ سایناـ تیسفون
رنگین کمان ـ موناکو ـ پرسپولیس
کارون و.. دریا

همزمان با تهران در شهرستانهای *اصفهان «نقش جهان ـ مایاك »* آبادان «ایران ـ متروپل»*شیراز «پارس ـ سعدی» * مشهد « متروپل ـ سعدی »* تبریز «متروپل »* اهواز « آریا»*رشت «کوروش» * گرگان «مهتاب »* همدان «تاج» *قزوین «آریا»

رقص عربی
شیوا
دربزم خانوادگی
شهرزاد
شاهرضا ـ اول وصال
شیرازی

شلومبرگراورسایرز شرکت سهامی مقیم لندن در انگلستان

صاحب اختراع «دستگاه وطریقه برای تحقیق و مطالعه یک محیط دارای حالات مختلف» ثبت شده در ایران بشماره ۱۰۰۹۳ اجازه بهره‌برداری از آن را باشخاص ذینفع عرضه مینماید. برای کسب اطلاع بیشتر بدفتر حقوقی ر. آقابابیان و همکاران خیابان شاه کوچه نوبهار شماره ۱۸ مراجعه شود.

سیباگایگی لیمیتد مقیم بال در سوئیس

صاحب اختراع راجعبه «طریقه تهیه ماده دانه‌دانه‌محاوی فورانوزیدهای مفید از لحاظ معالجه بصورت چرب یا مایع» که در ایران تحت شماره ۸۵۸۵ بثبت رسیده است اجازه بهره‌برداری از اختراع مزبوررا باشخاص ذینفع عرضه‌مینماید. برای کسب اطلاع بیشتر بدفتر حقوقی ر.آقابابیان و همکاران خیابان شاه کوچه نوبهار شماره ۱۸ مراجعه شود.

بسینماکسری پرستارکمر باریك

برنامه‌سینماها

★ تماشای فیلمهائی که با علامت (×) مشخص شده برای اشخاص کمتر از ۱۸ سال ممنوع است

★ اندین ـ رنگی ـ آنجافن رادلف
سیلورسیتی (۲۶۱۲۰۵) ۱۱ـ ۱۵ر۱ـ ۱۵ر۳ـ ۳۰ر۵ـ ۳۰ر۷ـ ۳۰ر۱۰

★ اومن نیستم ـ رنگی ـ نویل نیشول
همای (۳۱۱۶۶۹) ۳۰ر۱۰ـ ۳۰ر۲ـ ۳۰ر۴ـ ۳۰ر۶ـ ۳۰ر۸

★ اژدها وارد می‌شود ـ رنگی ـ بروس‌لی
ری (۵۲۲۰۷۸) ۱۰ـ ۱۲ـ ۴ـ ۶ـ ۸

★ برفهای خونین ـ رنگی ـ آنتونی کوئین
سینه‌موند (۶۴۸۳۲۲) ۱۱ـ ۳ـ ۵ـ ۷ـ ۹

★ بیوه پراشتیاق ـ رنگی ـ کارلوجوفره
ب.ب (۸۲۹۶۴۱) ۱۰ـ ۱۲ـ ۲ـ ۴ـ ۶ـ ۸ـ ۱۰

★ بیگانه‌ای با دوعشق ـ رنگی ـ سینماسکوپ
آریا (۳۱۹۸۸۴) ۹ـ ۱۱ـ ۱ـ ۳ـ ۵ـ ۷ـ ۹

★ تارزان ودختران کاراته‌باز ـ بنده خدا
آسمان آبی (۳۴۱۶۶۸) ۹ـ ۱۱ـ ۱ـ ۳ـ ۵ـ ۷ـ

★ تنها رقیب کلی ـ راه سیاه
پردیس (۳۰۴۲۰۹) ۹ـ ۱۱ـ ۱ـ ۳ـ ۵ـ ۷ـ۹

★ تنها خطر ـ فرار از دوزخ
البرز (۳۰۴۲۰۸) ۳۰ر۸ـ ۱۲ـ ۳۰ر۳ـ ۷ـ ۳۰ر۸

★ دوستان من ـ رنگی ـ اوگوتونیانسی
دیاموند (۸۲۸۴۰۰) ۱۵ر۱۱ـ۳۰ر۲ـ۵ـ۳۰ر۷ ـ۹ر۴۵

★ دوست پدرخوانده ـ رنگی‌سینماسکوپ
شهرقشنگ (۶۴۷۷۷۷) ۱۱ـ۱ـ۳ـ۵ـ۷ـ۹

★ داغونت میکنم بیلی ـ رنگی ـ جیمزکابرن
نیاگارا (۶۶۵۳۰۷) ۱۱ـ ۱ـ ۳ـ ۵ـ ۷ر۱۵ـ ۳۰ر۹

ادنون (۳۱۸۱۱۸) ۹ـ ۱۱ـ ۱ـ ۳ـ ۵ـ ۷ـ ۹

(×) خوشگلا طاقت‌ندارند ـ رنگی ـ کارین‌ول
یولیدور (۸۹۲۷۳۱) ۳۰ر۱۱ـ ۳۰ر۱ـ ۳۰ر۳ـ ۳۰ر۵ـ ۳۰ر۷ـ ۳۰ر۹

★ خطرآفرین ـ رنگی ـ توماس میلیان
سانترال (۹۲۸۶۸۶) ۱۱ـ۱ـ۳ـ۵ـ۷ـ۹

★ زندان زنان ـ رنگی ـ آنیتااستریندبرگ
تاج (۳۱۳۸۶۴) ۱۰ـ۱۲ـ۲ـ۴ـ۶ـ۸ـ۱۰

★ جرمی ـ رنگی ـ رابی‌بنسون
شهر قصه (۶۲۷۲۹۰) ۱۱ـ۲ـ۴ـ۶ـ۸ـ۱۰

★ جزیره گناهکاران ـ ضریب خشم
فلور (۵۲۸۰۹۶) ۹ـ ۱۱ـ ۱ـ ۳ـ ۵ـ ۷ـ ۹

★ سینه چاك ـ ناصر ملك مطیعی ـ ایرج قادری
آسیا (۶۴۲۹۰۹) ۱۱ـ ۱ـ ۳ـ ۵ـ ۷ر۱۵ـ ۳۰ر۹

مولن روژ (۷۵۲۹۲۹) ۱۱ـ ۱ـ ۳ـ ۵ـ ۷ـ ۹

شهوند (۳۵۴۰۴۰) ۳۰ر۱۰ـ ۳۰ر۱۲ـ ۳۰ر۲ـ ۳۰ر۴ـ ۳۰ر۶ـ ۳۰ر۸

نپتون (۷۶۰۱۳۶) ۱۱ـ ۱ـ ۳ـ ۵ـ ۷ـ ۹

لیدو (۹۵۱۵۱۱) ۱ـ ۱۲ـ ۲ـ ۴ـ ۶ـ ۸

ژاله (۳۰۴۱۲۰) ۳۰ر۱۰ـ۳۰ر۲ـ۳۰ر۴ـ۳۰ر۶ـ۳۰ر۸

المپیا (۹۲۶۷۹۶) ۴۵ر۱۰ـ ۱ـ ۳ـ ۵ـ ۷ـ ۹

پاسارگاد (۳۴۲۷۸۲) ۹ـ۱۱ـ۱ـ۳ـ۵ـ۷ـ۹

رکس (۳۱۸۲۴۲) ۳۰ر۱۰ـ ۳۰ر۲ـ ۳۰ر۴ـ ۳۰ر۶ـ ۳۰ر۸

توسکا (۵۳۹۰۴۴) ۹ـ ۱۱ـ ۱ـ ۳ـ ۵ـ ۷ـ ۹

چرخ فلک (۹۵۰۵۵۸) ۹ـ ۱۱ـ ۱ـ ۳ـ ۵ـ ۷ـ ۹

★ سلطان کانگفو ـ سینما سکوپ ـ رنگی
مترویل (۳۱۹۴۱۰) ۹ـ ۱۱ـ ۱ـ ۳ـ ۵ـ ۷ـ ۹

★ فرار به کوه سحرآمیز ـ رنگی ـ والتدیسنی
شهر تماشا (۹۲۸۶۸۶) ۳۰ر۱۱ـ ۳۰ر۱ـ ۳۰ر۳ـ ۳۰ر۵ـ ۳۰ر۷ـ ۳۰ر۹

گلدن‌سیتی (۶۶۳۲۶۹) ۳۰ر۱۱ـ ۳۰ر۳ـ ۳۰ر۵ـ ۳۰ر۷ـ ۳۰ر۹

★ عشق خانم دکتر ـ رنگی ـ ادی ویلیامز
امپایر (۸۹۳۹۴۲) ۱۵ر۱۱ـ ۳۰ر۱ـ ۳۰ر۳ـ ۳۰ر۷ـ ۴۵ر۹

★ مردی علیه قاچاقچیان ـ رنگی ـ هواردواس
مراد (۷۵۳۳۸۲) ۹ـ ۱۱ـ ۱ـ ۳ـ ۵ـ ۷ـ ۹

★ میخواهم زنده بمانم ـ رنگی ـ سوزان هیوارد
بولوار (۶۵۵۲۹۲) ۱۱ـ۱ـ۱۵ر۳ـ۱۵ر۵ـ۳۰ر۷ـ۳۰ر۹

★ نبرد برای پیروزی ـ رنگی ـ بطریقه سینه‌راما
آتلانتیک (۸۹۷۱۷۱) ۱۱ـ ۳۰ر۲ـ ۶ـ ۴۵ر۹

★ نخاله‌ها در هنگکنگ ـ رنگی ـ گروه شارلو
دروازه طلائی (۳۵۲۱۶۰) ۹ـ ۱۱ـ ۱ـ ۳ـ ۵ـ ۷ـ ۹

★ وقتیکه کلفت خوشگل باشه ـ رنگی ـ فرانسیسکاموریو
کریستال (۳۱۶۷۷۵) ۹ـ ۱۱ـ ۱ـ ۳ـ ۵ـ ۷ـ ۹

★ همسر دلخواه من ـ دیوانند ـ کالبانا
حافظ (۳۹۱۰۷۴) ۳۰ر۱۰ـ ۳۰ر۱۲ـ ۳۰ر۲ـ ۳۰ر۴ـ ۳۰ر۶ـ۳۰ر۸

★ هدیه مادر بزرگ ـ رنگی ـ سینما سکوپ
پارک (۳۱۹۶۳۷) ۹ـ ۱۱ـ ۱ـ ۳ـ ۵ـ ۷ـ ۹

(×) پرستار کمر باریک ـ رنگی ـ دوئیلیو دل‌پرته
کسری (۸۲۶۹۳۹) ۱۰ـ ۱۲ـ ۲ـ ۴ـ ۶ـ ۸ـ ۹ر۳۵

★ آوای دریا ـ رنگی ـ جرج سی‌اسکات
گلدیس (۶۲۸۷۱۳) ۳۰ر۳ـ ۳۰ر۵ـ ۳۰ر۷

سانس انگلیسی
سینما گلدیس ۳۰ر۹ـ (آوای دریا)

★ ملکه مارها ـ نخاله‌ها در المپیک
نادر (۳۱۴۷۹۵) ۹ـ ۱۱ـ ۱ـ ۳ـ ۵ـ ۷ـ ۹

★ مجسمه ـ رنگی ـ دیویدنیون
تخت جمشید (۶۵۲۵۵۰) ۱۱ـ ۲ـ ۴ـ ۶ـ ۸ـ ۱۰

★ دونخاله آشوبگر ـ رنگی ـ مونیکاویتن
رادیوسیتی (۶۴۳۳۲۰) ۱۵ر۱۱ـ ۳۰ر۲ـ ۳۰ر۵ـ ۳۰ر۷ـ ۳۰ر۹

★ شیر خفته ـ رنگی ـ عزت‌الله انتظامی
پارامونت (۶۴۸۳۲۱) ۱۵ر۱۱ـ ۳۰ر۲ـ ۵ـ ۳۰ر۷ـ ۴۵ر۹

ریولی (۷۰۷۷۷۷) ۱۱ـ ۳۰ر۳ـ ۳۰ر۵ـ ۳۰ر۷ـ ۳۰ر۹

شهر فرنگ (۶۲۷۲۹۰) ۱۵ر۱۱ـ ۳۰ر۲ـ ۵ـ ۳۰ر۷ـ ۱۰

کاپری (۹۲۸۴۰۱) ۱۱ـ ۱ـ ۳ـ ۵ـ ۷ـ ۹

★ بازگشت مرگبار ـ هنری سیلوا
برلیان (۳۹۳۵۳۵) ۹ـ ۱۱ـ ۱ـ ۳ـ ۵ـ ۷ـ ۹

★ دستهای آلوده ـ رنگی سینما سکوپ
مازستیک (۶۶۸۴۶۱) ۱۱ـ ۱ـ ۳ـ ۵ـ ۷ـ ۹

★ ولینعمت ـ بهمن مفید ـ آرام
اونیورسال (۹۲۶۹۰۳) ۱۱ـ ۱ـ ۳ـ ۵ـ ۷ر۱۵ـ ۳۰ر۹

ایران (۳۱۶۲۵۴) ۳۰ر۱۰ـ ۳۰ر۲ـ ۳۰ر۴ـ ۳۰ر۶ـ ۳۰ر۸

ساینا (۳۵۲۴۴۲) ۱۰ـ ۱۲ـ ۲ـ ۴ـ ۶ـ ۸

تیسفون (۹۵۸۸۸۲) ۹ـ ۱۱ـ ۱ـ ۳ـ ۵ـ ۷ـ ۹

رنگین کمان (۷۵۶۷۶۰) ۱۰ـ ۱۲ـ ۲ـ ۴ـ ۶ـ ۸

پرسپولیس (۵۸۱۰۸۳) ۱۰ـ ۱۲ـ ۲ـ ۴ـ ۶ـ ۸

کارون (۹۵۵۱۶۵) ۳۰ر۱۰ـ ۳۰ر۲ـ ۳۰ر۴ـ ۳۰ر۶ـ ۳۰ر۸

دریا (۳۴۱۷۴۶) ۹ـ ۱۱ـ ۱ـ ۳ـ ۵ـ ۷ـ ۹

موناکو (۷۳۵۵۷۶) ۹ـ ۱۱ـ ۱ـ ۳ـ ۵ـ ۷ـ ۹

پاسیفیک (۷۵۳۳۱۱) ۳۰ر۱۱ـ ۳۰ر۳ـ ۳۰ر۵ـ ۳۰ر۷ـ ۳۰ر۹

★ گینه‌جو ـ رنگی ـ محمد زرین‌دست
پلازا (۶۴۴۲۵۵) ۱۵ر۱۱ـ ۱۵ر۳ـ ۱۵ر۵ـ ۱۵ر۷ـ ۱۵ر۹

اروپا (۳۰۳۱۷۹) ۳۰ر۱۰ـ ۳۰ر۱۲ـ ۳۰ر۲ـ ۳۰ر۴ـ ۳۰ر۶ـ ۳۰ر۸

میامی (۷۵۴۳۲۹) ۹ـ ۱۱ـ ۱ـ ۳ـ ۵ـ ۷ـ ۹

سیلوانا (۳۶۳۷۷۷) ۹ـ ۱۱ـ ۱ـ ۳ـ ۵ـ ۷ـ ۹

مارلیک (۹۶۳۶۱۶) ۳۰ر۱۰ـ ۳۰ر۲ـ ۳۰ر۴ـ ۳۰ر۶ـ ۳۰ر۸

ارانوس (۵۲۷۹۷۱) ۹ـ ۱۱ـ ۱ـ ۳ـ ۵ـ ۷ـ ۹

شرق (۵۳۴۰۲۴) ۱۰ـ ۱۲ـ ۲ـ۴ـ۶ـ۸

شهرام (۸۴۴۵۴۹) ۹ـ ۱۱ـ ۱ـ ۳ـ ۵ـ ۷ـ ۹

آستارا (۲۷۴۰۲۲) ۳۰ر۱۰ـ ۳۰ر۲ـ ۳۰ر۴ـ ۳۰ر۶ـ ۳۰ر۸

کیهان (۵۴۶۳۶۰)

★ دختران ـ رنگی ـ چارلی هریس
رویال (۸۲۹۷۸۵) ۱۰ـ ۱۲ـ ۲ـ ۴ـ ۶ـ ۸ـ ۱۰

سهیلا (۳۱۶۴۲۴) ۳۰ر۱۰ـ ۳۰ر۲ـ ۳۰ر۴ـ ۳۰ر۶ـ ۳۰ر۸

کریستال: وقتیکه کلفت‌خوشگل باشه
رنگی باشرکت ـ فرانسیسکاموزیو ـ دانیل وارکاس

در بودجه ۲۵۳۶

ارقام چند رشته فعالیت اقتصادی

پیله ، تخم نوغان و ابریشم طبیعی

بودجه شرکت سهامی پیله‌ور در سال ۲۵۳۶ حدود ۲۱۱٫۴ میلیون‌ریال پیش‌بینی شده درصورتیکه بودجه شرکت مذکور در سال‌جاری بالغ بر ۲۲۰٫۳ میلیون‌ریال بوده است .

برنامه‌های شرکت سهامی پیله‌ور در سال آینده بشرح زیر اعلام شده است :

خرید پیله‌تر حدود ۸۱۲٫۴ تن خرید تخم‌نوغان خارجی درحدود ۱۵۰ هزار جعبه تولید ابریشم طبیعی ۶۶تن‌ـ فروش تخم نوغان داخلی ۵۱ هزار جعبه ـ فروش تخم نوغان خارجی ۱۲۰ هزار جعبه ـ فروش پیله خشک اصلی ۹۴ تن .

سهام ۲۸۰ واحد تولیدی عرضه میشود

یکی از برنامه‌های اعلام شده از طرف سازمان مالی گسترش مالکیت واحدهای تولیدی دربودجه سال ۲۵۳۶ مربوط به خرید سهام ۲۸۰ واحدتولیدی بشرح‌زیراست:

خرید سهام ۱۲۰ واحد تولیدی که برای اولین‌بار سهام خود را عرضه‌می‌کنند.
خرید سهام ۷۰ واحد تولیدی که برای دومین بار سهام خودرا عرضه می‌کنند.
خرید سهام ۹۰ واحد تولیدی که برای سومین بار سهام خودرا عرضه می‌کنند.

هزاران متر مکعب درخت قطع میشود

★ برنامه شرکت سهامی صنایع چوب و کاغذ ایران برای بهره‌برداری از چوب جنگلهای گیلان و طوالش در سال آینده قطع قریب ۱۰۵ هزار متر مکعب چوب‌جنگلی است .

★ همچنین مقدار قطع درخت ازطرف شرکت‌سهامی نکاجوب در حوزه نکـسا (طالرود) در سال آینده‌بالغ بر ۲۰۳ هـزار متر مکعب خواهد بود.

★ دربرنامه‌شرکت‌سهامی خدمات جنگلها و مراتع در سال آینده ایجـاد ۴۸۰۰ هکتار جنگلکاری دیم وقطع و بهره‌بـرداری از ۱۲۰۰ هزار متر مکعب درخت‌درنظر گرفته شده است .

★ برنامه‌هـای شرکت سهامی بهره‌برداری وصنایع چوب فریم نیز در سال‌آینده به‌شرح زیر اعلام شده است:
برداشت و فـروش ۴۵ هزار متر مکعب انواع چوب به مبلغ ۲۳۵ میلیون ریال‌و فروش ضایعات حاصـل از تبدیل درختها به چوب بـه مبلغ ۱۴٫۵ میلیون‌ریال.

۱۵۰ میلیون ریال کمك به معدنکاران در بودجه پیش‌بینی شد

۷۵۰ میلیون ریال به بانکهای گسترش ناحیه‌ای وام داده میشود

اعتبارات این بانکها با مشارکت بخش خصوصی ، صرف اجرای طرحهای کشاورزی ـ دامپروری ـ صنعتی و اقتصادی در سه استان خواهد شد

صندوق کمک به معدنکاران تاسیس میشود و نسبت به تاسیس این صندوق از سوی وزارت صنایع و معادن اقدام خواهد شد.
اعتبار مربوط به سرمایه صندوق کمک به معدنکاران در لایحه بودجه سال ۲۵۳۶ کل کشور تامین شده و از سال آینده شروع بکار میکند.

سرمایه اولیه صندوق کمک به معدنکاران که از محـل اعتبارات عمرانی پیش‌بینی‌شده بالغبر یکصد میلیون ریـال است .

در سال آینده همچنین‌پنجاه میلیون کمک‌فنی به‌بهره‌برداری خصوصی‌ازمعادن داده‌میشود. در لایحه بودجه سال ۲۵۳۶ کل کشور همچنین پرداخت وام به‌بانکهای گسترش‌ناحیه‌ای نیز منظور گردیده که براساس آن ۷۵۰ میلیـون ریـال وام به بانکهای مذکور پرداخت میگردد.

بانکهای گسترش ناحیه‌ای

بانکهای گسترش ناحیـه‌ای از سال گذشته در استانهـای خوزستان،آذربایجان‌وامازندران تاسیس شده و منحصرا درکار مشارکت و یا پرداخت وام به طرحهای صنعتی و کشاورزی و دامپروری در سطح استان فعالیت دارند. این بانکهاعلاوه برپرداخت وام و یا مشارکت در طرحهای مختلفکه ازسوی بخش خصوصی سرمایه‌گذاری میشود امکانات سرمایه‌گذاری در شهرهای مختلف را نیـز بررسی میکنـند. این بررسی بیشتر پیرامون اجرایطرحهای تازه در امـور کشاورزی و دامپروری و یا صنعتـی و اقتصادی میباشد.

در لایحه بودجه سال۲۵۳۶ کل کشور ۱۲۲ میلیون و ۸۰۰ هزار ریال اعتبار جهت توسعه و ترویج صنایـع دستی در سراسر کشور و ۱۵۰ میلیون ریال اعتبار بمنظور افـزایش سرمایه شرکت‌سهامی فروشگاه صنایع دستی ایران در نظر گرفته شده است .

با استفاده از اعتبارات تازه در سال ۲۵۳۶ پانزده میلیون ریال صرف ایجاد ناحیه‌صنعتی در زاهدان و ۴۵ میلیون ریال صرف بوجود آوردن ناحیه صنعتی در شهرهای سنندج و بوشهر خواهد شد .

در همین سال یک میلیارد ریال اعتبار صرف اکتشافات معدنی میگردد و این اعتبار دراختیار سازمان زمین‌شناسی قرار خواهد گرفت .

بعلاوه در سال آینده بـا تخصیص اعتبارات جدید در شهرهای حاشیه کویر اقدام به ایجاد و نصب صنایع کوچک خواهد شد که مطالعاتی دراین مورد تاکنون صورت گرفته و در سال آینده نیز ادامه‌خواهد یافت .

خبرهائی از بازار

ترقی قیمت سبزه ، برگه و قیسی

بازار سبزه برگه و قیسی همچنان از رونـق محسوسی برخوردار است‌وتقاضا ازداخل وخارج کشور روی‌این فراورده هابیش از مقدار عرضه است و بهمین جهـت قیمت محصولات فوق‌الذکر خاصه دردوماهه‌اخیر حدود ۴۰ تا ۷۰ درصد ترقی کرده است .

قیمت سبزه و کشمش هـر جعبه ۱۲٫۵ کیلوئی ۸۲۰تا۸۷۰ ریال ـ برگه زردآلو هرجعبه‌ده کیلوئی ۸۵۰ تا ۹۰۰ ریال ـ قیسی هرجعبه ۱۲٫۵ کیلوئی ۱۴۵۰ تا ۱۶۰۰ ریال است.

معاملات روی برگه وقیسی بعلت کمبود زمینه تنها درحدود مصرف داخلی انجام‌میگیرد ولی معاملات روی سبزه و کشمش جهت صدور بخارج از کشوربا گرمی جریان دارد و هم اکنون هرمقدار سبزه و کشمش باب صادرات بیازار عـرضه شود خارجیهاتتی ۱۰۰۰ تـا ۱۲۰۰ دلار خریدار میباشند یکی از صادرکنندگان به خبرنگارماگفت در سال جاری بیش از ۳۰هزار تن سبزه و کشمش بخارج از کشور صادر شده و در حال حاضر نیز نزدیک به ۱۲ هزار تن کشمش و سبزه بابصادرات موجود میباشد.

گرمی بازار دانه های‌روغنی

روی انواع دانه های روغنی از جمله : شاهدانه ، بزرگ ، کنجد ، گرچک ، خشخاش و مغز بادام ومغز هسته باگرمی جریان دارد وقیمت بسیاری از این فراورده‌ها کیلوئی ۲ تا ۱۰ ریال ترقی کرده است وزمینه برخی ازآنهاازجمله‌کنجد شمال کمیاب شده است و قیمت آن بکیلوئی ۷۵ تا ۸۰ریال وجنوبی آن به کیلوئی ۵۰ تا ۵۲ ریال رسیده است .

قیمت عمده فروشی شاهدانه کیلوئی ۵۰ ریال ـ بزرگ‌کیلوئی ۲۹ تا ۳۰ ریال کرچک کیلوئی ۳۵ ریال ـ خشخاش کیلوئی۲۴ تا ۲۵ ریال مغز بادام شیرین کیلوئی ۲۴۰ تا ۲۵۰ ریال ـ مغزبادام تلخ کیلوئی ۱۳۰ریال‌ـ مغز هسته شیرین کیلوئی ۱۲۰ ریال ـ مغز هسته تلخ کیلوئی ۱۱۰ ریال است.

یکی از بازرگانان گفت بـا اینکه مقدار تولیددانه‌های‌روغنی درچند ساله اخیر زیاد شده‌ولی چون مقدار مصرف کشور نیز فوق‌العاده است ، بهمین خاطر بازهم مقداری از بعضی‌دانه‌های روغنی از خارج وارد کشور میشود.

این بازرگان گفت قیمت دانه های روغنی وارداتی ارزانتر از قیمت دانه های روغنی محصول داخلبه بازار عرضه میشود.

برای تثبیت شنهای روان

کارخانه کشتی سازی‌بندرعباس آماده بهره برداری شد

★ این کارخانه سالیانه شش فروند کشتی ۲۰ هزار تنی میسازد .

کار ایجاد کارخانه عظیم کشتی‌ـ سازی خلیج فـارس دربندرعباس پایان یافت واز این‌پس با آغازکار این کارخانه بزرگ چهره‌ایران در جهت صنایع کشتی‌سازی‌دگرگون میشود کارخانجـات کشتی‌سازی خلیج فـارس دربندرعباس قـادر خواهد بود سالانه‌شش‌فروندکشتی بیست هزارتنی ساخته و به آب اندازد .

علاوه برآن کارخانجات‌مذکور میتواند سالانه یکصد فروند کشتی های بزرگ ۵۰۰ هزارتنی و۱۴۰ کشتی کوچکتر تا ۱۵۰ هزار تنی‌را تحت تعمیر قراردهد و هرگونـه خدمات تعمیراتی کـه لازم داشته باشند انجام دهد.

این کارخانجات عظیم که در پرتو انقلاب صنعتی ایران‌بمرحله اجرا درآمده احیا کننده صنعت کهن کشتی‌سازی در ایران است ونیازهای داخلی کشور رادرزمینه حمل و نقل دریائـی و تعمیـرات کشتیهای بـزرگ و چندیـن صد هـزار تنـی کـه بـه خلیج فـارس رفـت و آمـد دارنـد برطرف میسازد . از این‌پس‌کشتی های بزرگی که به خلیج‌فارس و دریای عمان میایند چنانچه نیاز به تعمیراتی داشته‌باشندناچارنخواهند بود راه طولانی طی کنند وبه‌بنادر اروپا وامریکا بروند .

آگهی مناقصه

شهرداری ملایر باستناد مصوبه مورخه ۲۷٫۱۰٫۲۵ انجمن‌شهر که‌بتائید وسیده‌دستمزد نصب تعداد ۷۰۰۰ متر طول لوله گزاری‌خیابان و کوچه های شهر را که مبلغ کل کار ۶۹۷۰۰۰۰ ریال که لوله واتصالات وسیله شهرداری تحویل خواهد شد وبهای‌آن از صورت وضعیت تائید شده کسر میگردد مدت ۲ ماه بمناقصه واگذار مینماید.

۱ـ داوطلبان بایستی ۵٪ کل کار ضمانتنامه بانکی یاوجه نقد بابت سپرده شهرداری تادیه نماید .

۲ـ داوطلبان میتوانند با پرداخت مبلغ یکهزار ریال بحساب ۵۰۵شهرداری ملایر اسنادمناقصه را دریافت دارند .

۳ـ پیشنهاد دهندگان بایستی پیشنهادات خود را تا آخر وقت اداری روز ۱۶٫۱۲٫۳۵ بـه شهرداری تسلیم نمایند به پیشنهادات مبهم و مخدوش و مشروط و فاقد سپرده ترتیب اثـر داده نمی شود .

۴ـ برنده مناقصه بایستی موقع تنظیم پیمان معادل ۱۰٪ کل کار ضمانتنامه بانکی یا وجه نقد بشهرداری تادیه نماید .

۵ـ سپرده فقرات دوم و سوم تا انعقاد پیمان با برنده مناقصه مسترد نخواهد شد وشهرداری در رد یا قبول پیشنهادات مختار است .

۶ـ هرگونه عوارض و مالیات وحق بیمه و حق‌الدرج آگهی و غیره بعهده برنده مناقصه‌می باشد برنده مناقصه در ساعت ۴ بعداز ظهر روز مذکور در کمیسیون مربوطه تعیین خواهدشد.

غفاری . شهردار ملایر

پیشگاه مبارك اعلیحضرت‌همایون شاهنشاه آریامهر

معلمان و کارکنان دبستان و مدرسه راهنمائی‌عفاف قلهک مراتب فداکاری و حق شناسی و سپاس خود را به مناسبت بذل توجه و عنایت شاهانه در راه بهبود وضع اجتماعی جامعه فرهنگیان به پیشگاه مبارک تقدیم میدارند .

ازطرف معلمان و کارکنان دبستان ومدرسه راهنمائی عفاف قلهك ایل بگیان

مجله‌دنیای‌ورزش روزهای‌شنبه‌منتشر میشود

ساغر
دریزم خانو ادگی
شهرزاد
شاهرضا ـ اول وصال شیرازی

صاحب عکس فوق‌خضراله لطیفی آلاشتی فرزند خادم۲۲ ساله محصل مدت ۴ماه است که از منزل خارج گشته و تاکنون مراجعت‌نموده است. هرکس اطلاعی‌از وی دارد به نشانی‌خیابان هاشمی‌ـ‌ایستگاه دوازده‌متری‌کوچه کرمی‌دست چپ فرعی دوم پلاک ۱٫۲۶ یا تلفن ۹۶۸۷۰۰ اطلاع داده و خانواده‌ای را ازنگرانی بدر آورند .

۱۹۸۶۹_T

اقتصاد جهان

توافق آمریکاو بازار مشترك

بـروکسل ـ آسوشیتدپرس ـ وزرای کشـاورزی ۹ کشور عضو کمیسیون مشترک اقتصادی اروپا (بازار مشترک) در اجتماع بروکسل باایالات متحده به توافق رسیدند که به کشورهای اروپایی مجوز قانونی که امکان مـاهیگیـری در سواحـل نیوانگلند مـی دهد. قرنهای متمادی است اروپائیان ازسواحل این منطقه برای ماهی گیری استفاده می کنند لیکن چندی پیش اعتراض امریکا سبب شد که از ادامه ماهی‌گیری جلوگیری به عمل آید.

در توافق جدید کشورهای اروپایی عضو بازار مشترک باایالات متحده ترتیباتی درنظر گرفته شده که مانع بوجود آمدن هرنوع‌اختلاف بین امریکا و طرف های اروپایی میشود .

ترقی قیمت ها

ژنو ـ یونایتدپرس ـ (اونکتاد) کنفرانس سازمان ملل درباره تجارت وتوسعه طـی گزارشی اعلام‌کرد که‌قیمتهای کالا های‌مختلف در ۱۹۷۶ بشدت ترقی یافت وشاخص قیمتها از۱۹۹ نقطه درآغاز سال به۲۸۴ در اواخرماه دسامبر افزایش پیداکرد درگزارش اونکتاد آمده است که این‌افزایش بخاطر ترقی‌ناگهانی وغیرمترقبه قیمت قهوه ـ کاکائو ـ پشم‌پنبه پلاستیک وبرخی از فلزات صورت گرفت و افزایش قیمت اقلام یادشده موجب ترقی دیگر کالاهای مصرفی گردید.

دورنمای نویدبخش

«وال‌استریت‌جورنال» نشریه اقتصادی معروف نیویورک درسرمقاله خود مینویسد: دورنماهای اقتصادی سال ۱۹۷۷ نویدبخش ترازگلیه سالهایی خواهد بود‌که‌در دهه اخیر بیادمانده‌است.

«وال‌استریت جورنال» مینویسد رونق بیسابقه ایام کریسمس وسال نوی مسیحـی وپرباری معاملات‌بورسها وبازار هـای‌ارزی نشانه هایی است از رونق بی‌سابقه‌اقتصادی ومالی که از ماه های آخر سال قبل آغازشده وبه سال ۱۹۷۷ ادامه یافته است.

وال‌استریت‌جورنال درقسمتی ازسرمقاله مفصل خود مینویسد درحالیکه بیکاری درسایل جدید درغرب صنعتی نیز بهمان شدت وحدت سال ۱۹۷۶ باقی است اما بارونق اقتصادی پیش‌بینی شده برای سال ۱۹۷۷ از میزان بیکاری نیز تاحدود چشمگیری کاسته خواهد شد.

ارزانترین وگرانترین شهرها

سازمان ملل ـ آسوشیتدپرس ـ بموجب آخرین آمار وارقام که دیروز انتشار یافت از نقطه نظر گرانی وارزانی شهرها در جهان لاهه‌گرانترین مکزیکوسیتی ارزانترین شهر برای خارجیان است. در تعیین ارزانترین وگرانترین شهرها برای اقامت خارجیان ۹۱ شهر مهم جهان مورد بررسی قرار گرفته‌است .به موجب ارقام واسناد وآماری که درباره ماه فوریـه انتشار یافت هزینه زیست درلاهه ۱۳۳ برابر نیویورک است.

درگزارش های قبلی درباره گرانترین و ارزانترین شهر جهان کوناکری پایتخت گینه گرانترین شهر معرفی واعلام شده بود.

درگزارش تایید شده است که نظر بـه گرانی فوق‌العاده هلند به خصوص درموادی که به زندگی جهانگردان مـربوط می شود نمی‌توان صنعت «توریسم» در هلند را احیاکرد والزاما لازم است که دولت این کشور جهت پایین آوردن قیمتها به اقدامهای عاجل و فوری دست بزند .

ساختمان نیروگاه اتمی در پاکستان

اسلام‌آبـاد ـ آسوشیتدپرس ـ عربستان سعودی ساختمان یک نیروگاه ۵۰ میلیون‌دلاری رابه دولت پاکستان واگذار کرد، دکتر قاضی عبدالرحمن وزیر صنایع والکتریسته عربستان سعودی که سرگرم بازدید از پاکستان است دیروز در اسلام‌آباد گفت با اعطای ساختمان این نیروگاه مامی‌خواهیم به کشور های‌صنعتی غربی بگوئیم که تنها آنها نیستند که می‌توانند پروژه‌ها و طرح های فنی و صنعتی‌راپیاده کنند بلکه در کشورهای درحال توسعه‌نیز بسیاری از کمپانی‌ها و موسسات صنعتی هستند کـه قادر هستند این قبیل طرح‌ها وپروژه‌ها رابطور دقیق ودلخواه پیاده کنند ودر این موردنباید فقط به تکنولوژی غرب متکی بود.

جناب آقای قاسم روحی آموزگار کلاس اول دبستان اسلامی سجادی صفائیه

از زحمات بی‌شائبه شما که در راه پیشرفت دین و دانش فرزندان ما متحمل شده‌اید قدردانی و تشکر میشود .

اولیاء دانش آموزان

علاقمندان عمره نوروزی

بااجازه از سازمان اوقاف ایران
بسرپرستی حاج ابراهیم شیرازی‌مدیر (سابق) کاروان حج سجاد

حرکت ۲۷ اسفند ماه بوذرجمهری نوروزخان بازرگانی
سجاد تلفن ۵۳۱۱۳۵ـ ۵۳۷۹۸۶ منزل ۳۴۹۹۴۳ـ ۳۴۴۷۰۰

NISSAN PATROL
4-Wheel Drive

نیسان پاترول

ساخته شده توسط کسانیکه داتسون را در جهان بشهرت رسانیده‌اند ..

نیسان پاترول ، اتومبیلها و کامیونهای داتسون همگی در یک امر مشترک میباشند .
مرغوبیت ، استحکام و زیبائی با استانداردهای جهانی .

انواع اتومبیلهای‌نیسان‌پاترول‌به‌دو دیفرانسیل مجهز بود، ومخصوصا طوری طرح‌گردیده‌اند که انواع و اقسام ماموریتهای‌محوله را در جاده وبیابان براحتی و سهولت‌انجام‌دهند نیسان پاترول محکم ، با دوام و قابل اعتماد میباشد .

کلیه‌مدلهای پیکاپ ، سقف‌برزنتی واستیشن مجهز به دو دیفرانسیل بوده که بوسیله موتوری‌به حجم ۲۹۵۶ سانتیمتر مکعب رانده‌میشوند وقدرت‌تولیدی‌موتورآن در ۳۶۵۰ دوردر دقیقه ، ۱۳۰ اسب میباشد . با داشتن چنین‌قدرتی حمل و نقل هر نوع بار بآسانی انجام پذیر است .

انجام هرکاری بوسیله یکی از مدلهای نیسان پاترول میسـر است . مدلهای‌سنگین‌وخشن‌جهت‌حمل‌ونقل‌کالای‌زیاد و انجام ماموریتهای سخت‌وغیرممکن‌و مدلهای‌ویژه‌جهت‌تبدیل‌به آمبولانس ، اتومبیلهای اورژانس‌و آتش‌نشانی وغیره انواع‌دستگاهها و وسایل یدکی و اضافی نیز موجود میباشند .

DATSUN
DATSUN Product of NISSAN

نیسان پاترول محکم با قابلیت بیشتر .

وانت نیسان پاترول

طول	۴۴۸۵ میلیمتر
عرض	۱۷۱۵ "
ارتفاع	۱۸۷۰ "

نیسان‌پاترول
دولوکس سقف فلزی

طول	۴۰۷۰ میلیمتر
عرض	۱۷۱۵
ارتفاع	۱۹۴۵

نیسان‌پاترول سقف برزنتی

طول	۴۰۷۰
عرض	۱۷۱۵ "
ارتفاع	۱۹۸۰ "

شرکت ایران فرنیز (مسئولیت‌محدود) تهران ـ خیابان بوذرجمهری ـ ساختمان فردانش ـ طبقه دوم تلفن ۵۲۲۲۵۱ ـ ۵۲۴۵۷۶

فروشگاه
آگفا
در خیابان بلوار پهلـوی
ساختمان آگفا افتتـاح شد .

انواع دوربین‌های عکاسی و پروژکتوراسلاید ـ دوربین‌های سینمائی و پروژکتورهای ۸ میلیمتری ـ تجهیزات‌لابراتوار رنگی ـ کاغذ فیلم و مواد شیمیائی ـ انواع نوار ضبط ـ سیستم‌های سمعی و بصری ـ سیستم برای صنعت گرافیک و چاپ‌افست ـ عکاسی‌صنعتی ـ لوازم‌دفتری (سیستم‌های کپی‌کردن و تکثیر) .

Agfa
AGFA-GEVAERT

زیبائی حرکات ودلنشینی سکنات!

امل صاین خواننده ۳۲ساله ترک ، چندی پیش در تهران برنامه‌ای بنفع زلزله‌زدگان ترکیه اجرا کرد وگویا درتبریز هم برنامه‌هایی داشته است .

ایران مقدم درباره طلاوجواهرات ورژیم چاقی و لاغری وحسادت و از این قبیل چیزها ، از او سئوالاتی کرده است . بعقیده ایران مقدم این خانم خیلی زیبا وخوش صداست صدایش هم صاف و نوازشگر است وحرکاتش هم حساب شده و دلنشین است و بین‌المللی هم هست وهمچنین بعداز ام‌کلثوم معروفترین خواننده زن آسیا و عرب است؛ و با یکگروه محافظ و آرایشگر و عکاس و خبرنگار سفرمی‌کند(آرایشگرهایش که تکلیفشان معلوم است. عکاس‌ها وخبرنگاران‌هم نقش محافظین ناپیدا) . امل گفته است دهسال است که ازدواج کرده و شوهرش مهندس راه است. ایران مقدم اضافه میکند که همسر خانم امل صاین در کنار او نشسته بود و ساکت و آرام باقیافه موقر وشیکی اورا نگاه میکرد. عجب نگاهی‌دارد این شوهر !

یک جواهر فروش تبریزی‌هم یک انگشتر به اوداده است‌بعنوان یادگاری که اگر خانم پسندیدپولش را بعدا بپردازد اتفاقا برروی این انگشتر همه نوع جواهر از قبیل زمرد ، برلیان ، الماس، یاقوت ، زبرجد و طلا ... به چشم‌میخورده است !

امل‌صاین گفته : لباسهای مرا خیاطان ! هنرمند ترکیه باالهام از لباسهای ملی و باستانی ترکیه تهیه میکنند ، البته در دوخت‌این لباسها از مدغربی امروزهم الهام گرفته می شود.اما‌اکثر لباس های من تم شرقی دارند و آن حالت رویائی وافسانه‌ای وزیبای شرقی دراین لباسها به چشم می‌خورد .

(... زیبائی حرکات‌ودلنشینی سکنات ورفتار خانم امل‌صاین زیبا خانم مقدم رابفکر این‌نکته‌می‌اندازد که زنی چنین زیبا ورویاانگیز که در روی صحنه چشم صدهامشتاق را بروی خودش میکشد ! حتما سوژه‌ای برای حسادت همسرش خواهد داد !واین نکته را با او درمیان گذاشته است .

امل‌صاین‌هم با صدای‌خانمانه و آرامش در حالیکه باحرکات دست‌اش حرفهای خود را دلنشین تر میکرد . گفته است : حسادت که هست ، اما درعشق حقیقی حسادت معنی ندارد . باید تا انسان میتواند کاری نکند که طرف دیگر دچار حسادت شود.

ومن سعی می‌کنم‌عاملی بوجود نیاورم کـه‌باعث حسادت او شود اگرهم دچار حسادت گردد برزبان نمی آورد ، تازندگیمان‌بهم‌نخورد.

همچنین خانم مقدم‌سئوال‌کرده است که آیا آشپزی بلد هستید و اوگفته است : کمی ، در منزل خدمتکار دارم و کارهای‌آشپزی را او میکند .

از رژیم غذائیش هم سئوال شده واو جواب داده است : از همه چیز می‌خورم اما افراط نمی کنم واگر حس‌کنم‌دارم چاق میشوم گوشت نمی خورم‌وبیشتر سبزیجات در برنامه غذائیم می‌گنجانم .

خانم مقدم در پایان نوشته : او که فارغ‌التحصیل کنسرواتوار ترکیه است تاکنون در ۱۳فیلم‌بازی کرده است : میگوید موسیقی ترک در بسیاری از کشورهای عربی شوروی و آفریقایی طرفدار دارد ودر دنیا از لحاظ هارمونی کمتر نظیر دارد .

برنامه‌اول(شبکه)

چهارشنبه

۱۷/۰۰ـ کودکان
۱۸/۱۵ـ برنامه از شهرستانها
۱۸/۴۰ـ اخبار
۱۸/۵۰ـ اخبار ورزشی
۱۹/۰۰ـ مسابقه ۹=۳×۳
۱۹/۳۰ـ خانواده
۲۰/۰۰ـ اخبار و تقویم تاریخ
۲۰/۴۰ـ بیمارستان پزشکان
۲۱/۳۰ـ برنامه ویژه
۲۲/۰۰ـ آقای مربوطه
۲۲/۰۵ـ برنامه ششم عمرانی
۲۲/۳۵ـ تکنوازی و آواز ـ موسیقی
۲۲/۵۰ـ دنیای آب

پنجشنبه

۱۲/۰۵ـ تدریس قران
۱۲/۳۰ـ کانن
۱۳/۳۰ـ دختر استثنائی
۱۴/۰۰ـ اخبار
۱۴/۳۰ـ خیابان سه سامی
۱۵/۲۰ـ فیلم آموزشی
۱۵/۴۵ـ واریته
۱۶/۰۰ـ مجله ورزشی
۱۷/۰۰ـ کودکان
۱۸/۴۰ـ اخبار
۱۸/۵۰ـ اخبار ورزشی
۱۹/۰۰ـ ماجرا
۱۹/۳۰ـ داستان همیشگی
۲۰/۰۰ـ اخبار و تقویم تاریخ
۲۰/۴۰ـ شو
۲۲/۱۰ـ آقای مربوطه
۲۲/۲۰ـ فیلم سینمائی

تلویزیون

برنامه های تلویزیونی زیر از طرف سازمان رادیوتلویزیون ملی ایران اعلام شده است
مسئولیت هرگونه تغییر در ساعات وچگونگی برنامه‌ها با آن سازمان است

بین‌المللی

چهارشنبه

۱۷/۳۰ کارتون
۱۷/۴۵ وایات ارپ
۱۸/۱۰ خانه کوچک
۱۹ اخبار
۱۹/۲۰ اخبار فوق‌العاده
۱۹/۳۰ شو دیک وان دایک
۱۹/۵۵ برنامه‌ای از سازمان رادیو تلویزیون ملی ایران (این است لندن)
۲۰/۴۰ هاد
۲۱/۱۰ شکارچی
۲۲ اخبار
۲۲/۲۵ فیلم سینمائی

پنجشنبه

۱۰ـ خیابان سه سامی
۱۱ سی و چلن اعجوبه و توچه هایشن
۱۱/۲۰ منتظر باش تا پدرت بخانه بازگردد
۱۱/۴۰ ورزش
۱۴/۳۰ فیلم سینمائی
۱۶ خلاصه اخبار
۱۶/۰۵ شو جانی کش
۱۶/۵۵ فیلم سینمائی (پارتیزان آمریکایی در فیلیپین)
۱۸/۳۵ ماجراهای عشقی ۱۹ اخبار
۲۲ اخبار
۲۲/۲۵ دکتر سایمون لاک
۲۳/۱۵ کانن
۱۹/۲۵ شو دوریس دی
۱۹/۵۰ دانی و ماری ازموند
۲۰/۴۰ اوقات خوش
۲۱/۱۰ مرد شش میلیون دلاری

برنامه‌دوم

چهارشنبه

۱۹ موسیقی و اسلاید
۱۹/۳۰ دنیای بچه ها (برنامه کودک) بچه های سنگاپور
۲۰ کتابها و دیدگاهها
۲۰/۴۰ اخبار
۲۱ زمان (بررسی رویدادهای هنری هفته)
۲۲ جشن هنر (موسیقی ایرانی) در پایان خبر و مجله خبری

پنجشنبه

۱۹ موسیقی و اسلاید
۱۹/۳۰ واریته رنگارنگ
۲۰/۱۰ جهان پر تحرک
۲۰/۴۰ اخبار
۲۱ حادثه جویان
۲۱/۲۵ تیتر اول
۲۲/۲۵ فیلم تلویزیونی هفته (شمشیر سحرآمیز)
در پایان خبر

تلویزیون رنگی
دنیای رنگی فیلیپس واقعی تراست
PHILIPS

معجزه بزرگ متد ۳ تی بست
مفید ترین گام برای آموزش انگلیسی در سطح کشور
ما به هرایرانی در هرنقطه ایران انگلیسی را در سطوح گرامر- مکالمه- اغزام و تافل یادمیدهیم
آدرس مکاتبه: تهران کورش کبیر جنب پمپ بنزین داودیه
موسسه انگلیسی بست ۲۳۹۵۳۶
نماینده خوزستان صندوق پستی ۳۴۶

بیست نوع غذای خوب برای‌میهمانی خصوصی
برای برگزاری میهمانی‌وجشن که درمنزلتان برگزارمیشالید. ابداً نگران نباشید بیست نوع غذای عالی ، متنوع وخوب ولی خیلی ارزان، با انواع سالاد ودسر را، با سرویس وظروف و وسایل، بمنزلشما میفرستیم ، میز غذای رنگارنگ شما راهم آماده، واز میهمانانتان پذیرائی میکنیم.
سلف‌سرویس گل جهانشاه ـ تلفن ۶۶۳۶۳۵ غذای‌عالی و ارزان

مجله جوانان
هر هفته روزهای دوشنبه منتشر میشود

جواد رفیعی
در بزم خانوادگی
شهرزاد
اول وصال شیرازی
۶۴۲۵۹۹

تور نوروزی
اصفهان ـ شیراز
۹ روزه ـ موستانگ‌تور
رفت و برگشت ـصبحانه ـ نهار ـ یك شام (تحویل سال نو) ،اقامت در هتل و گشتها
قیمت ۱۷۹۰ تومان
تلفنهای ۹۳۵۶۱۸ ـ۹۲۱۲۸۸ ـ۶۳۶۷۴۱

تلویزیون رنگی نوردمنده
ساخت آلمان غربی ـ مجهز به سیستم پال‌و سکام‌ایران
با سرویس منظم و قطعات یدکی ـ تلفن:۱۸ر۷۵۰۶۱۴

کارخانجات بلر ضمن توسعه فعالیتهای تولیدی تلویزیون سیاه و سفید
بزودی تلویزیون رنگی سکام‌ایرانی
را به علاقمندان بلر عرضه میکند
بلر باسرویس مجهزسراسری واختصاصی
تلویزیون بلر جام جهان نما

دوبت خوشگل و سکسی عالم سینما برای اولین باردر کنار هم چنان غوغائی بپامی کنند که نگو و نپرس !
ازامروز فقط در
سینما
رادیوسیتی
فیلمی‌که شور و نشاط‌جوانی را بهمراه میاورد.

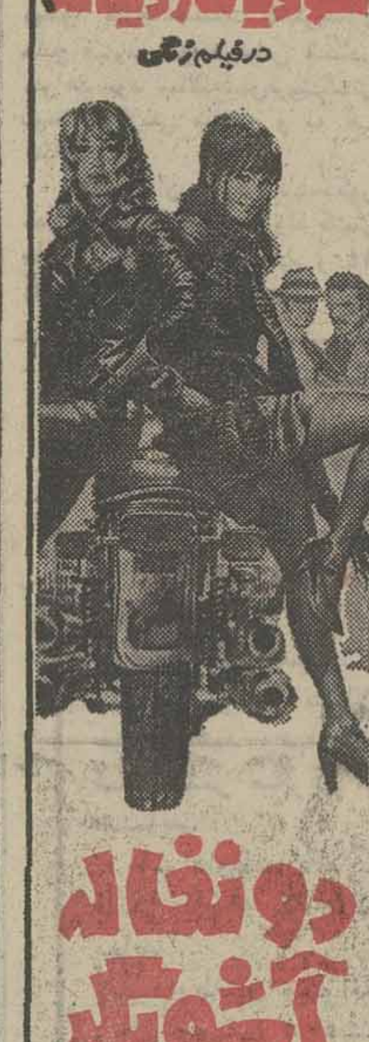

چارلی چاپلین کبیر
نابغه عالم سینما اینبار در ایام نوروز باشاهکارسینمائی خود به تهران بازمیگردد .
بعداز فیلم فراموش نشدنی «عصر جدید»
سینمادیاموند
اینك دومین شاهکار این بزرگمرد سینما را به همه هنردوستان وعلاقمندان‌واقعی سینما و تمام اعضای‌خانواده آنها تقدیم میدارد.
ازصبح دوشنبه۱۶ اسفند
به‌استقبال سال نوی۲۵۳۶ شاهنشاهی میرویم.

نظر به فوق‌العاده بودن فیلم وبخاطررفاه تماشاچیان‌محترم سئانسهای فیلم «جویندگان طلا» بشرح‌زیر تعیین شده است.
۱۰ـ۱۲ صبح ۲ـ۴ـ۶ـ
۸ـ۱۰ بعداز ظهر

برای نخستین‌باریك‌فیلم‌ایرانی در ٤ سینمای ممتازو ٤ ستاره ★★ ★★
از امروز در سینماهای
ریولی
شهر فرنگ ـ کاپری ـ پارامونت

این‌خانم دکتر از آن خانم‌دکتر های معمولی نیست...
بلکه یك‌آتشپاره حسابی است ..
اگر باور نمیکنید ، حتما این فیلم رابببینید !
آغازدومین هفته نمایش فقط در
سینماامپایر

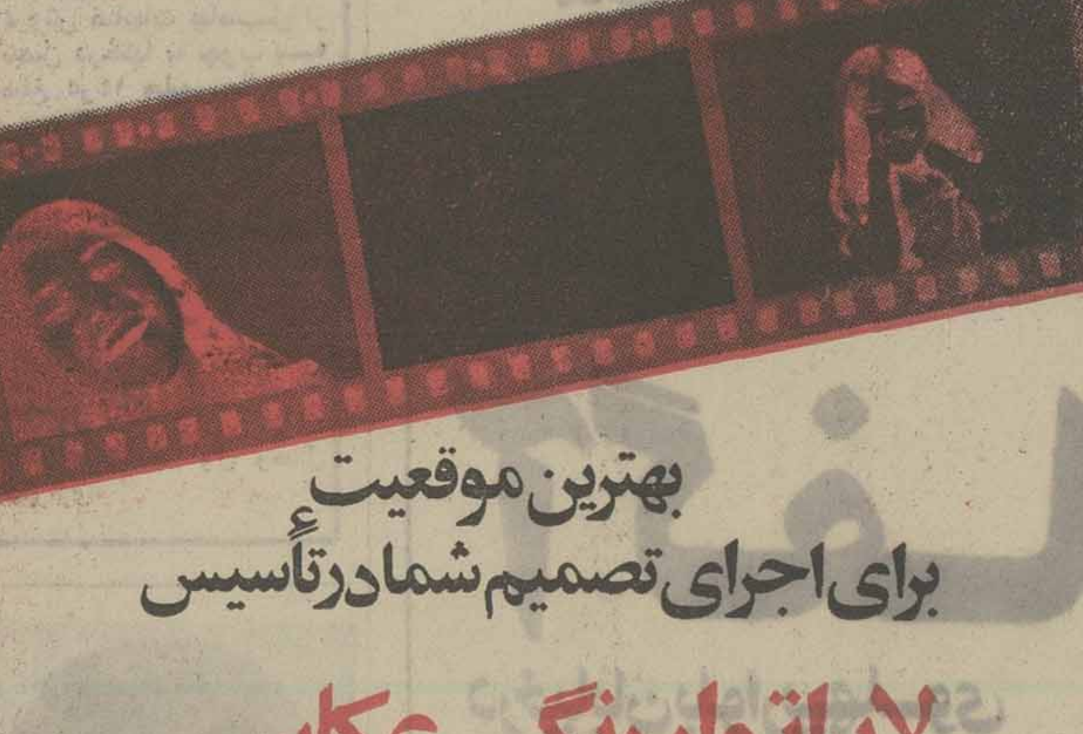

بهترین موقعیت
برای اجرای تصمیم شمادرتأسیس
لابراتوار رنگی عکاسی
مرکزجدید تجهیزات عکاسی وسینمائی ایران، مدرنترین لابراتوار رنگی اتوماتیك رابا سهولت کاربرد، ضمانت یکساله ومتناسب با بودجه شمادر کوتاهترین مدت تحویل و نصب نموده وامکان آموزش مجانی در خارج ازکشور را فراهم میاورد.
برای کسب اطلاعات بیشتربا :
شرکت ایران سینه فتوساپلایز
شماره ۱۳۰۳ خیابان پهلوی نرسیده بمیدان ونك
تلفن ٦ـ ٦٨٧٥٥٥ تماس بگیرید
IS ـ ۸۲ ـ ۲۵

۲۰ نوع غذای آماده با دسر و سالاد ،ظروف و پیشخدمت برای‌پذیرائی در منزل‌ـ سلف‌سرویس گل تلفن ۶۶۳۶۳۵

جدول ویژه شماره ۱۱۴۲

افقی :

۱ـ از انواع تاتر استو در آن شئون مختلف‌اجتماع تشریح میشود ـ آب آهک که برای ترشی معده تجویز می‌کنند ۲ـ علامت مفعول صریح ـ نام اسبی که پیامبر اسلام (ص) در شب معراج برآن نشستند ـ بدکسی را گفتن ـ بلند آوازه و معروف ۳ـ در وقت جنگ به کار آید ـ درختی است ـ به دیدن ابر ناراحت میشود ـ دانه‌ای برای پختن آش ٤ـ صد سال ـ از علامتش کسی خبرندارد ـ توانائی ـ واحدی در وزن ٥ـ حرفی است ـ بازی کردن ـ یکی از نواحی تهران ٦ـ قصد و اراده ـ میکربش را پشه انتقال می داد ـ ماهی قرمز ۷ـ در ـ زندگی به حراج هیچ کس اهمیت‌نمی‌دهد و راه‌مودش را میرود ـ از پهلوانان شاهنامه ـ آهویش نافه‌ای مشکین داشت ـ توانائی۸ـ بندری در فرانسه ـ ناسپاسی ـ نماز را شکسته میخوانند ۹ـ وقت و لحظه ـ خوردن ـ درخت انگور ـ زمانی از آلات حرب بود ۱۰ـ صد هزار هندی ـ احتیاجش به کس نیست !ـ نورانداک۱۱ـ گلی است ـ آنچه مربوط به مردم یک کشور باشد ـ زیاد ۱۲ـ چیست ـ آزاد شده ـ گاهی آب کشیده‌می آید ـ عشقش باختنی است ۱۳ـ خجستگی ـ نوعی دامن بود ـ کجاست ـحیله ونیرنگ ۱٤ـ از انواع ماهی دریای خزر ـ گاهی بر سر لف می‌آید ـ خبرگزاری کشورخودمان ـ آش ! ۱۵ـ یکی از آهنگهای قدیمی ایرانی در موسیقی ـ قطعه کوچکی از یک فصل کتاب

عمودی :

۱ـ حاجت و مقصود ـ کوشش کردن در کاری ـ سنگ‌طلق ۲ـ عذرا رادوست میداشت ـ جای بودن ـ با آن سر می‌شویند ۳ـ مرض پیسی ـ ترمز چهارپا ـ اول ورمی چینند و بعد زیرگریه می‌زنند ـ شهری در مازندران ٤ـ قسمت اعظم جهان را در تصرفدارد ـ یکی از نامهای جبرئیل‌است ـ خدای‌خورشید در مصر قدیم ٥ـ بازبانش کارها توان کرد ـ بلی به زبان روسی ـ عددیست ـ خیال و پندار ٦ـ زمانی درجه‌ای در ارتش بود ـ غم و اندوه ـ نفی تازی ـ جای آسودگی‌خیال ۷ـ طاق‌دهان ـ شاعر به خواب دیده بودشان که در میخانه می زدند ! ـ بادسرد ـ ضمیر متصل۸ـ از امراضی‌که براثر کمبود ویتامین گریبانگیرمی شود ۹ـ پسوند مانند ـ ضمیریست ـ از جعبه های آوازخوان ـ ستون بدن۱۰ـ گاهی شعری را با آن می نوشتند ـ حرف درد ـاندک ـ اکنون فصل آن نیست۱۱ـ چشم درد ـ مایه اصلی آهنگ ـ خداوندیکتا ـآنسو ۱۲ـ رودآرام ـ نزدیکشدن دوستاره سعد مانند مشتری وزهره در برجی ـ مظهر وفاداری ۱۳ـقرض ـ بی‌موـ مادر عرب ـ بت پرستی ۱٤ـ عدد ـ بد گه بزنند بدآید !ـ پارچه‌ایست ۱۵ـ زمانی حکومت فرانسه بود ـ لقب ضحاک است ـ از انواع مارک اتومبیل .

حل جدول ویژه

حل جدول عادی

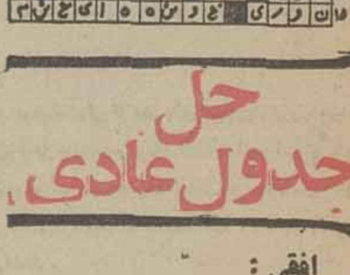

جدول عادی شماره ۹۵۷۹

افقی :

۱ـ کودکان با آن شیشه می‌شکنند ـ دوت برهمه چیز بسته ۲ـ خانم تعجب کرده ـ از دل‌دردمند برآیدـ وسیله پختن غذا ـ فصلش گذشت ۳ـ درس کشیدنی ـ جمع ـ در چرخ خیاطی نخ به دورش می‌پیچد ـ زبانه آتش ٤ـ به در و دیوار می زنند ـ جای‌بدکاران ـ نوعی سوپ‌باشد ـ طایفه و عشیره ٥ـ قعر جهنم ـ شادی و نشاط ـ علامت کارخانه٦ـ اشاره به دور ـ باز پس دادن ـ مایه اصلی آهنگ۷ـ به بیمار دهید ـ در ته جوی آب میماند ـ کشتی جنگی ـ قهوه در لفظ خارجی ۸ـ حیابه چشمش نیست ـ ماهی در سال خارجی ـ با بمبش به مبارزه با سرطان میروند ۹ـ در دریاست ـ از بادهای خطرناک ـ سگ‌مریض ـ استواری و پایداری ۱۰ـ مثل و مانند ـ از انواع سقف پوش ـ ویتامینی‌است ۱۱ـ محله و کوی ـ نهال کوچک ـ پارچه‌ایست ۱۲ـ تکرار یکحرف ـ اگر در دل خانه کند کار بیش نمی‌رود ـ علاقه و الفت ـ بندگان‌خدا ۱۳ـ پایه و اساس ـ اقطاب به گرد خویش دارند ـ گوشت‌درون‌قوطی ـ شهری در فرانسه ۱٤ـ از پرندگان شناگر ـ پایه و بنیان ـنابش را شاعر میخورد ـ ماهی‌در سال ۱۵ـ از او خشونت نتوان‌دید ـ شهری‌در ایران.

عمودی :

۱ـ پارچه‌ایست نازک ـ زمانی کشتی به قدرت آن حرکت می کرد ـ از اقیانوسهای جهان ۲ـ سهل و آسان ـ معاون رئیس ـ دوشیزه‌است و دست‌نخورده ۳ـ از پساوند ها ـ کارخانه‌ایست دارو سازی ـ گاهی در راه عزیزان‌میدهندـ کمیابی ٤ـ شراب فرنگی ـ صنعتی است در چاپ ـ با آب کباب میشود ٥ـ خوراک حیوان ـ شخص ـ ضمیر جمع ـ از بزرگان به جا میماند ٦ـ در کشتی خدمت می‌کند و سرود باران هم میخواند ـ علامت صفت تفضیلی ـ رنگ موی فوری ـ بزرگان ۷ـ نفس بلند ـ فرش درویشان ـ واحد پول ژاپن ـ انگلیسی می‌گویدبله ۸ـ یکی‌از آثار تاریخی‌مشهد که از دوره تیموریان به جا مانده ۹ـ حرفی در زبان موسیقی ـ روسی می‌گوید بله ـ غرامت است و زبان رسیده‌میگرد ـ پیشاو ندیست ۱۰ـ در دوات میریختند ـ رود آرام ـ راه بی‌پایان ـ بوشاننده ۱۱ـ باد زیرپوست ـ عیب و عار ـ تازه ـ حرفی در دستور ۱۲ـ پژمرده و افسرده ـ از انواع غذای خارجی که انسان را به یاد نویسنده‌ای می‌اندازد ـ از آثار دویدن است ! ۱۳ـ چین و چروک برپوست ـاز غزال خوشتر است ـ پایه‌و اساس ـ خانم به پشت‌ناخن می‌کشد ۱٤ـ زمین ها ـ با آن ساختمان می‌سازند ـ رودباور ۱۵ـ برپوست سوخته می‌زند ـ برگزیدن ـ درخشان و نورانی .

اخبار ورزشی

مسابقه‌های فوتبال بین‌المللی جام والاحضرت ولیعهد

مجارستان ۳ـ رومانی ۰

سه‌شنبه ۱۰ اسفند، ورزشگاه تاجگذاری شیراز (مرحله نیمه نهائی مسابقه‌های بین‌المللی جام‌ولیعهد)

مجارستان ۳ (یانوش‌چیرگی دقیقه ۱۹، روژه کیکشی دقیقه ۳۱ و گابور سانتوز دقیقه ۵۷)ـ رومانی صفر ، داوری خوب عباس مقدس‌زاده، کمک داوران هروس باغومیان و مصطفی‌ممیز، تماشاگر ۵هزار نفر ،درآمد ۲۰هزار تومان ،زمین وهوا خوب .

ارزش بازی: ●●●

مجارستان: لاسلوبوتار ـ گابورسانتوز ، گابورهیرش ، لاسوماتیر، یانوش لاشبیک ـ استفابل ایمیره (یلتبورفر کاش از دقیقه ٦٤)، تیکشی روژه، سیمنسکی آندروش ـ آندرش سابوسکی، کریستین‌پال (استفان پکراز دقیقه ۵۹)، یانوش کیادرگی.

رومانی : جورج لاسکوـ جورج یونیتازا، امریک هرملر، ژرژکوچون ، ادسوکان ـ کنستانتین آکتیات، استفان‌پوپا ، و لیورل کومان ـ توتاچوبانو (ایوان تیکوازدقیقه ۴۱)، اوران کویا، میهال یونسکو (کومستل ادراکه از دقیقه ۵۱).

شوروی ۱ـ خوزستان ۰

سه‌شنبه ۱۰ اسفند، ورزشگاه تاجگذاری شیراز (مرحله نیمه‌نهائی مسابقه‌های بین‌المللی جام‌ولیعهد)

شوروی (ویتالی داراسلیا دقیقه۲۱)ـ خوزستان۰، داوری پرسوت شوستیک از لهستان ، کمک داوران لوبراز مجارستان واطهری ، تماشاگر ۱۰ هزار نفر .

ارزش بازی : ●●●

شوروی : والری‌نوویکف ـ سرگن‌یاشین، آلکساندر کادیکین، آرام‌پارسادانیان، آلکساندر زوریا ـ نیکولای‌واسیلی‌اف، ویتالی‌داراسلیا، بوریس کوزنتسف ـ آناتولی سیرووانسکی ، آلکساندر هاپسالیس، راماشنگلیا.

خوزستان : امیر گودرزی ـ کریم ناجی، منصور مردانی، مسعود جعفری ، علی‌فضلی ـ سعید اعاری ، الیاس رحیم‌خانی، کامران یعقوبی ـ فریدون جادری (سعید حسا کرمازدقیقه ٤١)، جمشید نصیری ، حسن آبراهام .

دیدار فردا، تکرار فینال سال پیش اروپاست

مجارستان وشوروی درفینال

دیدار فینال چهارمین‌دوره مسابقه های فوتبال بین‌المللی جام والاحضرت ولیعهد، در حقیقت تکرار دیدار سرنوشت مسابقه‌های قهرمانی جوانان اروپا درسال گذشته است.سال پیش روسهاو مجار ها در بوداپست برسرمقام قهرمانی اروپا رودر روی هم ایستادندو برد باروسها بود . و حالا در شیراز ،این دو مدعی برای دیداری انتقامی ، فردا رودرروی هم خواهند ایستاد .

هردو تیم دیروز در مرحله نیمه نهائی مسابقه ها به‌آسانی راه خود را تا فینال گشودند. مجارستان در برابر رومانی با ۳ گل برتری‌اش رابه‌این حریف دیکته کرد و جوانان شوروی با قناعت‌به‌یک گلی که در دقیقه ۲۱ بازی با جوانان خوزستان بدست آوردند ، باهمین نتیجه ۱ـ۰ از سد دومین تیم ایرانی مسابقه ها نیز گذشتند .

مجارها که بازی اول دیروز را انجام دادند ، در مصافبا رومانی بیش از هر چیز در اندیشه اندازه‌گیری‌قدرت‌واقعی خود بودند و نتیجه ، همان نتیجه‌ای بود که شوروی هم برابر همین حریف کسب کرده بود یعنی پیروزی با ۳ گل .

جوانان مجارستان ۲ باردر دقایق ۱۹ و ۳۱ وقت اول دروازه‌رومانی را گشودند ، یانوش چیرگی‌باشلیکی‌سرضرب گل‌اول را زد و روژه‌کیکشی ۱۲ دقیقه بعد با توپی‌که‌ازجبهه چپ دریافت نمود ، دروازه‌بان رومانی‌را تسلیم نمود .

سومین گل‌هم در دقیقه ۵۷ در تعقیب یک ضربه آزاد که گابورسانتوز زننده آن بود به ثمر رسید . با این ۳ گل مجارها تاحال حاضرموفق‌ترین خط حمله‌را با ۱۰ گل زده در اختیاردارند بی آنکه حتی یک گل نیزاز دست داده باشند .

جوانان شوروی‌وجوانان خوزستان برگزار کنندگان دومین دیدار نیمه‌نهائی بودند. با آسیب دیدگیهای چندی‌که در تیم خوزستان وجود داشت ، پیشاپیش شانس این تیم خودی برای کسب موفقیت در این‌دیدار بسیار ضعیف مینمود . و در عمل نیز ، واقعیت‌جز این‌بود. روسها با چهره‌ای کاملا نفوذی از لحظه آغاز بسوی دروازه خوزستان حمله‌ور شدند و پس از ۲۱ دقیقه گل آرامش‌بخش تیم‌شوروی‌بدست آمد . رامازشنگلیا کاپیتن خوش‌فکر این تیم با فراری تند وتیز در جبهه‌راست ، پایه گذار گل شد . توپ‌بلندا وبرای ویتالی‌داراسلیا بهترین موقعیت برای گل بود ، چه این بازیکن با استادی توپرا در مقر دروازه خوزستان‌جای داد .

ساعت ۳ فردا بعداز ظهر خوزستان ورومانی برای مقام سوم‌وساعت ۳۰ر٤ بعداز ظهر شوروی و مجارستان برسر مقام قهرمانی در ورزشگاه تاجگذاری شیرازمبارزه خواهند کرد .

والیبال دختران باشگاههای تهران

تاج وپاس، دوپیروز میدانهای دیشب

عقاب این بارهم اگرچه ۰ـ۳ به پاس باخت، ولی چهره‌ای بهتر نشان داد و حریف را به زحمت انداخت، ثریا یگانه (چپ)، گیتی یگانه و معصومه مروی (٤)مثلث این جدال روی تور را تشکیل میدهند که دو خواهر پاسی درتلاش بستن راه اسپک کاپیتن‌عقاب می‌باشند .

سالن نصیری : در دیدار دیشب در صحنه والیبال قهرمانی دختران باشگاههای تهران با دو نتیجه ۰ ـ ۳ به آخر برده شد ، با این‌تفاوت که اگرچه تاج راحت برابر حریف همخانواده‌اش « پله » به پیروزی نائل آمد، ولی‌در مصاف دیگر علیرغم اینکه‌پاس هم در سه گیم کار عقاب را یکسره کرد ، ولی‌این‌دیداری بود که برای حدود ۱۰۰۰ تماشاگرش دلپذیر و راضی کننده بود .

عقابیها‌که‌دربازیهای‌دستجات آزاد خیلی آسانتر از حد تصور به پاس باخته بودند این بار ضمن سود بردن از « پری فردی » بازیکن پرسابقه و ملی‌پوش سابق ، نمایشی بمراتب مقاوم‌تر ارائه کردند، و بی‌تردید اگر طول هرگیم آغاز و پایانی یکسان ازجهت تعادل کارشان داشتند ، بدون گیم پیروزی حریف پرتوان خود را رها نمیکردند .

در بازی اول دیشب تاج برابر پله ایستاد که ٦ـ۱۵ ، ٤ـ۱۵ و ٦ـ۱۵ پیروزی را بحساب خود گذارد .

افتخارروحانی‌زاده‌ـ مهوش نامدار ـ ناهیدحسینی ـمهناز آقائی زاده ـ پروین ماسالی‌ـ آیدا آبنوسی ـ پاکیزه اشرفی و بیت ملک چهره هائی‌بودند که تاج طول بازی از آنها سود برد .

بازی عقاب ـ پاس بها درخشش خوب عقابیها آغاز شد ، ولی خیلی زود برتری که بدست آورده بودند برابر توان حریف از کف دادند، عقاب نه تنها در این گیم بلکه در هرسه گیم هرگاه پیشی می‌یافت . با یک جنبش سریع حریف متزلزل میشد و هرچه بدست آورده بود ،بباد میداد! که بعنوان مثال در گیم سوم عقابیها در حالیکه برتری۳ـ۸ برحریف داشتند و در مرز ۱۰ حساب برابر شد !

بهرحال ۱۱ـ۱۵ ، ۵ـ۱۵ و ۱۰ـ۱۵ نتیجه سه گیم برد پاسیها بود که این روزها اندیشه‌دارند ، با جبران‌ناکامی دیدار های دستجات آزاد ، رنگ قهرمانی را در صحنه باشگاهها ببینند .

گیتی یگانه ـ ثریا یگانه ـ فاطمه سپنجی ـ پریوش وکیلی ـ فروزان‌عبدی ـ مهناز نراقی نژاد برای پاس توپ زدند .

مسافرین ترکیه وبلغارستان شناخته شدند

دیروز جلسه سه ساعته کمیته فنی‌فدراسیون کشتی برای شناسائی نفرات اعزامی بمسابقه های بین‌المللی یاشاردوغو و دانکولف نتیجه داد و افراد اعزامی شناخته شدند .

فدراسیون کشتی این بار چون گذشته بی‌تفاوت از آنهائیکه پشت بمسابقه های انتخابی کرده بودند نگذشت و سوای سلیمانی ـ فرموشی که عذری موجه برای غیبت داشتند ، همه را از حضور در دوصحنه بین‌المللی محروم ساخت .

آنهائیکه برای دو مسابقه بین‌المللی انتخاب شده‌اند از این قرار هستند :

جام دانکولف

٤۸ کیلو : محمد بزم‌آور ۵۲کیلو : محمد مشهدی اسماعیل ۵۷ کیلو : اکبر جوادبلاغی ٦۲ کیلو : علی عبدلی ٦۸ کیلو : محمد خرمی ۷٤ کیلو : جبار مهدیون ۸۲ کیلو : بیژن زرافشانی ۱۰۰ کیلو : علیرضاسلیمانی ۱۰۰+ کیلو : رضا سوخته‌سرائی .

جام یاشاردوغو

٤۸ کیلو : محمدحسین دباغی ۵۲ کیلو : قدیر نخودچی ۵۷ کیلو : علیرضا حسینی ٦۲کیلو : منوچهر اسماعیل زاده یا محمد انصاری ٦۸ کیلو : محمود قشنگ ۷٤ کیلو : محمدرضا طاهری ۸۲ کیلو : حمید علیدوستی ۹۰ کیلو : مصر زینعلی زاده ۱۰۰ کیلو : بهرام مشتاقی ۱۰۰+ کیلو : رضا سوخته‌سرائی .

منصور برزگر کاپیتن تیم ملی بخاطر درگیری با امتحانات در هیچ یک از این دیدارها حاضر نخواهد شد .

کلاس داوری جودو

فدراسیون جودو ایران از روز شنبه هفته آینده یک کلاس توجیهی داوری مسابقه‌های جودو در سالن دانشگاه پلیس تشکیل خواهد داد، برای تدریس دراین کلاس از یک داور بین‌المللی فدراسیون جودوی ژاپن دعوت بعمل آمده است ، این کلاس بمدت یکهفته برقرار خواهد بود.

نوزدهمین‌دوره‌مسابقه‌های شمشیربازی‌قهرمانی‌جوانان‌ایران

قدیری ۱۷ ساله، قهرمان اپه

امروز فاتحین فلوره شناخته می شوند

فینالیستهای اپه در مسابقه های شمشیربازی‌قهرمانی‌جوانان کشور بابک نجفی از تهران ، علی بدر اصفهانی از اصفهان ، محمد قدیری از تهران ، مجید قلی‌پور از تهران ، جهان‌بخش کارپور ، مسعود شامبیاتی از کرمانشاه .

دیشب در پایان مبارزه های گرم و پرهیجان ۳۲ شمشیرباز جوان از سراسر کشور که در رشته اپه مبارزه میکردند، دوجوان تهرانی‌وکرمانشاهی، محمدقدیری‌و مسعودشامبیاتی تا آخرین لحظه، در راه کسب مقام قهرمانی دست از رقابت حاد و نزدیکی با یکدیگر برنداشتند و بناچار و بدلیل تعداد پیروزیهای برابر هردو در مرحله نهائی مسابقه ها ، برای‌باردوم مبارزه کردند.

در دیدار نخستین در جریان مسابقه های فینال محمدقدیری با نتیجه ۲ـ۵ بر حریف کرمانشاهی‌اش شامبیاتی غلبه کرده بود ، روحیه بهتر ناشی از همین برتری قبلی ، موجب پیروزی مجددقدیری در دیدار دوم شد .اگر چه این بارنتیجه نبرد ۳ـ۵ بسود این قهرمان بود.

با این پیروزی، قدیری‌جوان فاتح مقام قهرمانی اپه در مسابقه‌های‌جوانان کشورشد. قدیری در حالی‌به این موفقیت دست یافت که تمامی مراحل مقدماتی و پیش از فینال مسابقه‌ها را بی شکست سپری کرد.

٦ فینالیست اپه

مسابقه های اپه در ۳مرحله انجام شد تا ٦ چهره فینالیست شناخته شدند . بابک نجفی ، محمد قدیری و مجیدقلی‌پور ۳ امید تیم تهران ، مسعود شام بیاتی ازکرمانشاه و ۲اصفهانی بنامهای علی بدر اصفهانی و جهانبخش کارپور .

قدیری با تکیه بر مسابقه های قبلی خود که تمامی را با پیروزی سپری کرده بود ، در فینال‌نیز اولین دیدارش‌را با برد ۲ـ۵ از شامبیاتی ، پشت سر گذارد . ولی شگفتی وقتی روی داد که او پس از ۳ پیروزی پیاپی در آخرین مسابقه در نبرد با علی بدر اصفهانی طی یکرقابت نزدیک ٤ـ۵ مغلوب شد ، در حالی‌که بدر خود قبلا با همین نتیجه به شامبیاتی باخته بود.

شکست به بدر اصفهانی ، موجب برابری تعداد پیروزی های قدیری و شامبیاتی و تکرار نبرد ایندو شد که شمشیرباز تهرانی با پیروزی مجدد براین حریف ، حکومت خود را تثبیت کرد.

رده‌بندی نهائی اپه باین شرح بدست آمد.

۱ـ محمد قدیری از تهران با ۵بردو ۱شکست (۱بازی‌اضافه) ۲ـمسعود شامبیاتی‌ازکرمانشاه با٤ برد و ۱ شکست (۱بازی اضافه) ۳ـ علی بدر اصفهانی از اصفهان با ۳برد و ۲ شکست ٤ـجهان بخش کارپور از اصفهان با ۳برد و۲شکست ۵ـ مجید قلی‌پور از تهران با ۱برد و ٤ شکست ٦ـ بابک نجفی از تهران با ۵ شکست‌و بدون پیروزی.

فاتح‌سابر

نوزدهمین دوره مسابقه‌های قهرمانی جوانان ایران ازروز دوشنبه در تالار شمشیر بازی امجدیه آغاز شده و اولین رشته‌ای که مبارزات آن پایان گرفت ، مسابقه های سابر بود که ۱۵ نفر دراین رشته‌شرکت داشتند . مسابقه های سابرنیز در ۳ مرحله انجام‌شد تا کریم اسکندرپور،واهان گریگوریان ورایموند بالایانپور از تهران، کاکاوند از تبریز،کیوان‌طلوعی از اصفهان ورازقی از مشهد راهی مرحله فینال شدند .

واهان گریگوریان با ۵ برد در این مرحله در سابر بمقام قهرمانی رسید ، او به ترتیب ٤ـ۵ بر اسکندرپور ، ۱ـ۵ بر کاکاوند ، ٤ـ۵ برطلوعی ، ۰ـ۵ بر رازقی و ۲ـ۵ بر بالایانپور غلبه کرد و درصدر ایستاد .

رده‌بندی نهائی فلوره به این شرح بدست آمد:

۱ـواهان‌گریگوریان ازتهران با ۵ برد ۲ـرایموند بالایانپور از تهران با ٤ برد ۳ـ کیوان طلوعی از اصفهان با ۲ برد ٤ـ کریم اسکندرپور از تهران با ۲ برد ۵ـ کاکاوند ازتبریز با ۲ برد ٦ـ رازقی ازمشهد بدون برد .

امروز باانجام مبارزات‌فلوره در هر ۲ گروه دختران و پسران ، این مسابقه پایان خواهد یافت .

مالزی ٤ـ٦ تایلند را مغلوب کرد

در ادامه‌ی مسابقه های فوتبال مقدماتی جام‌جهانی در زیر گروه یک آسیا ، دیروز بعد از ظهر تیم ملی مالزی امید فتح مسابقه های این زیر گروه با نتیجه جالب ٤ـ٦ برتیم ملی تایلند غلبه کرد . مالزی در نیمه اول بانتیجه ۱ـ٤ برحریف برتری‌داشت . این مسابقه‌ها با شرکت ۵ تیم مالزی ، اندونزی ، سنگاپور ، تایلند و هنگ‌کنگ در سنگاپور انجام می‌گیرد و امروز درادامه بازیها سنگاپور و هنگ‌کنگ بازی خواهند داشت .

بوسیله وزیرکار و امور اجتماعی

۳۹ میلیون تومان سودویژه به کارگران ایران ناسیونال پرداخت شد

این رقم براساس کارآئی وبهره‌وری کارگران کارخانجات صنعتی‌ایران ناسیونال پرداخت شده است

بقیه از صفحه‌اول

ناسیونال براساس کارآئی و بهره‌وری کارگران‌محاسبه شده و از صورت فرمول چند روز حقوق در سال خارج و بهمین جهت به حدود دو برابر رقم سال گذشته افزایش‌یافته است.

دکتر منوچهر آزمون‌وزیر کار ، ساعت ده صبح‌بابازدیداز سالن ریخته‌گری و سالن تهیه موتور دیدار خود را ازواحد صنعتی‌ایران ناسیونال آغاز کرد و سپس با اتومبیل‌ازکلیه قسمت های ساخت اتومبیل پیکان دیدن کرد .

آزمون در این بازدید ، بافعالیت‌مرکز آموزش حرفه‌ای ایران ناسیونال که همه‌ساله صد ها نفر متخصص تعمیر اتومبیل و تعمیرگاه های ایران ناسیونال و جامعه ، تحویل میدهد آشنا شد .

در این مرکز وزیر کار با کارگران مصری که در این مرکز به فراگیری اشتغال دارند گفتگو کرد .

در مرکز آموزش ایران ناسیونال ، ضمن آموزش هموطنان،حدود دویست نفر متخصص مصری آموزش می‌گیرند ، تا وظیفه تعمیرات اتوبوسهای ایران ناسیونال‌را که تاکنون ۹۲۰ دستگاه آن در قاهره بکار پرداخته است بعهده بگیرند .

همچنین در این آموزشگاه گروهی از کارگران افغانی‌نیز آموزش می‌بینند .

پیکان شهر

وزیر کارسپس به پیکان‌شهر رفت و مورد استقبال خانواده کارگران و فرزندان خردسال آنها قرار گرفت .

به دکتر آزمون توضیح داده شد که حدود۷۰۰دستگاه واحدمسکونی آپارتمانی‌تاکنون برای کارگران ایران ناسیونال ساخته شده وساختمان یکهزار واحد دیگر آغاز شده است که ظرف ۲۰ ماه خاتمه خواهد یافت وبرنامه کارخانجات‌ایران ناسیونال آنست که این تعداد را به ۵ هزار دستگاه افزایش دهد .

باید توجه داشت که‌تاکنون ۳۸ درصد از کارگران ایران ناسیونال با استفاده از وام مسکن این واحد صنعتی ، در شهر صاحب خانه شداند .

منوچهرآزمون در پیکان‌شهر از فروشگاه تعاونی مجهز و بزرگ کارگران دیدن کرد .

ایران ناسیونال تاکنون پنج فروشگاه تعاونی از این نوع دایر کرده است که چهارواحد دیگر آن در خیابان آیزنهاور، میدان شوش ـ قاسم‌آبادشاهی و کرج قرار دارد و در آینده این تعداد به ۱۱ واحدخواهد رسید .

کارگران ایران ناسیونال در این فروشگاه ها میتوانند کلیه کالا ها و اجناس مورد نیاز خود را ۲۵ درصد زیر قیمت های تمام شده خریداری کنند و کارخانجات ایران ـ ناسیونال سالیانه حدود ۲۸ میلیون تومان‌به‌این فروشگاه‌ها کمک میکنند .

وزیر کار پس از دیدار معلمان وحدود۷۰۰ دانش‌آموز مدرسه پیکان شهر از باشگاه ورزشی باستانی که در آن عده‌ای از کارگران‌سرگرم‌ورزش بودند دیدن کرد و سپس به سالن اجتماعات کارخانه رفت .

پایان بی‌اعتقادیها

ورود وزیرکار به میان هزاران نفر کارگران و کارکنان ایران ناسیونال باشعار های میهنی و زنده و جاوید رهبر خردمند ملت ایران روبروشد.

در این سالن مجتبی صائبی نماینده کارگران‌ایران‌ناسیونال صحبت کرد وی گفت : این موسسه‌ملی و شکوفای‌صنعتی و کارگران کارآمد و خستگی ناپذیرش مظهردرخشانی‌ازآثار انقلاب ایران و نمونه بارزی از وجود شرایط مساعد و مطلوبی است که مبین پایان دوره بی‌اعتقادیها و رخوتها ، سستی ها و بی‌تفاوتیها وحاکی از تحرک و جهش و امید به آینده هرچه درخشان‌تر ملت ایران است ، تا گذشته‌ای نه چندان دور حتی تصور دست یافتن به پایگاههائی چنین شایسته از پیشرفت و تکامل مقدور نبوده است .

کارخانجات صنعتی ایران ناسیونال نه تنها در زمینه پیشرفتهای‌ملی در جهت صنعت اتومبیل سازی نقش پیشتاز را را دارد بلکه در زمینه ایجاد امکانات رفاهی برای کارکنان خویش نیز راه گشای وزارت کار و سایر موسسات نیصلاح است که از آنجمله طرح خانه سازی ،پرداخت وام به کارگران جهت خرید خانه و پرداخت هزینه های مسکن و اولاد میباشد که قبل از افزایش قانونی اخیر، سالها قبل کارخانجات صنعتی ایران ناسیونال براساس پیشنهاد و تقاضای سندیکای کارگران و موافقت مدیریت عامل کارخانه‌تصویب‌و بموقع اجراء گذارده است .

مدیرعامل شرکت سهامی عام کارخانجات صنعتی ایران ناسیونال سخنان خود را با دعوت کارگران بفرستادن صلوات برای‌سلامتی شاهنشاه آریامر آغاز کرد . و گفت : توسعه و پیشرفت سریع این واحد صنعتی در سایه‌رهبریای اندیشمندانه شاهنشاه‌بزرگمان و توجه و اعتماد ویژه‌هموطنان عزیز به محصولات ایران ناسیونال و زحمات بی‌دریغ و ارزنده کارگران و کارکنان این واحد صورت گرفته‌است،

وی افزود : تلاش مدیران و کارکنان ایران ناسیونال برای جلب رضامندی رهبر خردمند ملت ایران و خدمت‌به اقتصاد جامعه ایرانی است.

مدیر عامل ایران ناسیونال در مورد برنامه های رفاهی ایران ناسیونال و هدفهای آینده این واحد صنعتی توضیحاتی داد .

مایه غرور

دکتر منوچهر آزمون وزیر کار نیز در پی اظهارات محمود خیامی گفت : امروز برای من توفیقی بود که از نزدیک با چگونگی فعالیت و کارآئی یکی از بزرگترین واحد های صنعتی ایران آشنا شوم .

مایه غرور هر فرد ایرانی شاه دوست‌ووطن‌پرست است که با چگونگی کار و فعالیت صنایع کشور ما آشنا شود و مشاهده کند که ظرف ۱۵ سال انقلاب ایران جامعه ما موفق‌شده است تحت رهبریهای عمیق و اندیشمندانه شاهنشاه بزرگمان و در نتیجه تلاش شبانه روزی زحمتکشان این مملکت و همچنین کارآئی مدیران‌لایق باین مرحله‌ازپیشرفت صنعتی برسد . وزیر کار سپس به اهمیت آموزش کارگران ولزوم کارآئی بیشتر در کار اشاره کرد و یادآور شد : خیلی خوشحال هستم که می‌بینم امر آموزش و پرورش در این واحد صنعتی در کنار یکدیگر مورد توجه ویژه قرار دارد .

وی افزود : همانطور که رهبر ما هدایت میفرمایندایران باید در آینده نزدیک جزویکی از چند کشور پیشرفته جهان باشدونه‌فقط نیاز های داخلی را تامین کند ، بلکه در بازار های وسیع جهانی به رقابت با کالا های مشابه بپردازد .

آزمون متذکر شد : آنچه امروز برای‌کارگر ایرانی‌فراهم شده قسمتی‌از رفاه و آسایشی است که شاهنشاه ما همیشه آنرا تاکید فرموده‌اند وطبیعی است که کارگران ما میبایست بدانند آنچه در جامعه ما بوجود آمده آسان بدست نیامده است و لذا همه باید تلاش خود را چند برابر کنیم و هرکس در هر وظیفه‌ایکه دارد با پرداختن به مهارت و دانش بیشتر سطح تولیدوکار خود را افزایش دهد .

وزیر کار در مورد رقم سود ویژه کارگران ایران ناسیونال که‌با توجه به بیش‌از ۱۰میلیون و۸۵۷ هزار و ٦۱ ریال که طی سال جاری به عده‌ای دیگر از کارگران پرداخت شده استو جمع پرداخت سود ویژه به حدود ۳۹ میلیون تومان می‌رسد صحبت کرد و آنرا رقم بالائی خواند .

آزمون اضافه کرد که‌جامعه صنعتی ایران با سرعت قابل اطمینانی پیش میرود و اصل چهارم انقلاب تضمین کننده حقوق کارگران زحمتکش‌ایران استو هرچه این طبقه بیشترو بهتر کارکنندنتیجه آن عاید خودشان خواهد شد .

وزیر کار سپس ضمن گفتن تبریک به کارگران‌ایران‌ناسیونال که درسایه تلاش وکوشش‌خود بزرگترین رقم سود ویژه‌را دریافت کردند،ازخداوندتوفیق بیشتر در خدمت به شاهنشاه برای مدیران و کارگران ایران ناسیونال درخواست کرد .

دکتر آزمون در پایان چک سود ویژه کارگران را به آقای جواد مولوی رئیس سندیکای کارگران ایران‌ناسیونال داد و کاپ های ورزشی کارگران را که درمسابقات مختلف وازجمله فوتبال کارگران‌کشور مقام‌اول را کسب کرده‌اند به کاپیتان ومربیان تیم ها اعطا کرد .

وزیر کار ناهار را در میان مدیران و نمایندگان کارگران صرف کرد ودر حدود ساعت سه بعداز ظهر کارخانجات ایران ناسیونال را ترک گفت.

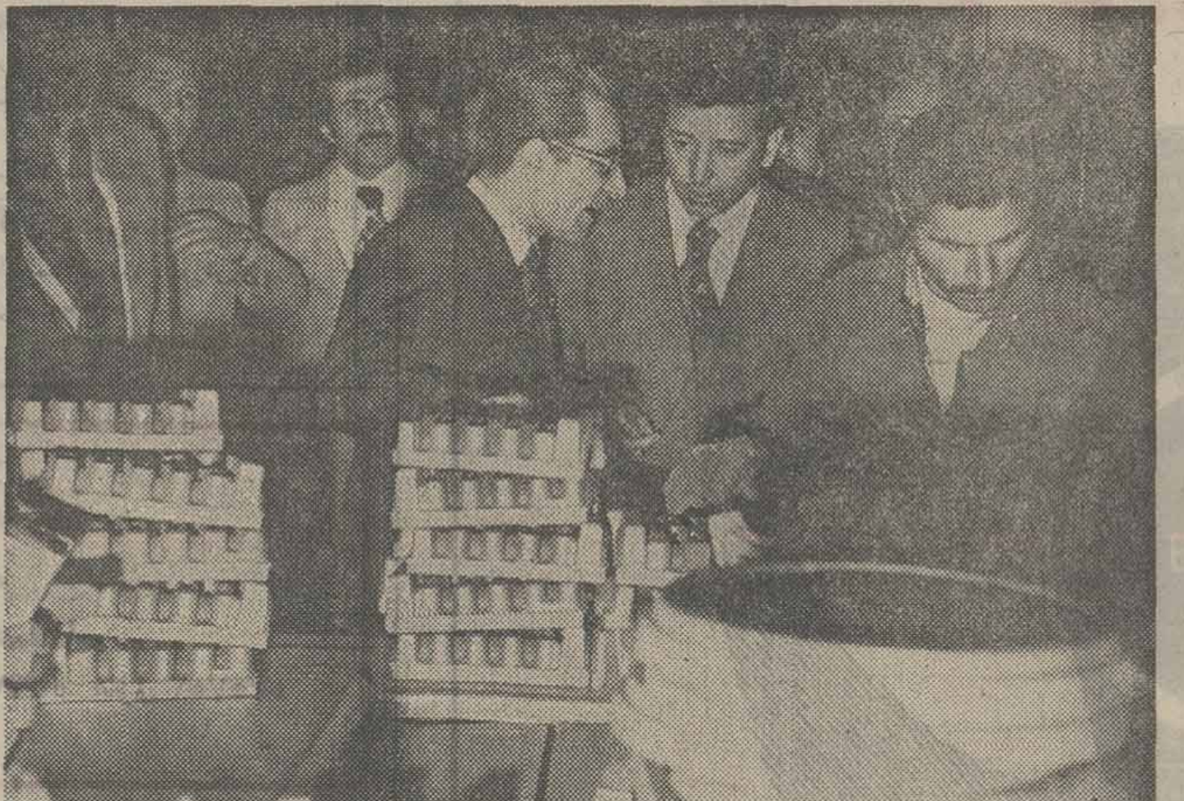

هنگام بازدید وزیر کار وامور اجتماعی‌از سالن ریخته‌گری کارخانجات ایران ناسیونال آقای «معاونیان» یکی‌از مدیران این واحد صنعتی توضیحاتی میدهد.

وزیرکار وامور اجتماعی از «پیکان شهر» شهر کارگران ایران ناسیونال دیدن کرد . دراین شهر هفتصد دستگاه آپارتمان مورد بهره‌برداری قرار گرفته و یکهزار واحدیگر نیزدر دست‌ساختمان است . عکس محمود خیامی مدیر عامل شرکت سهامی عام کارخانجات ایران‌ناسیونال‌رادرحالیکه‌اطلاعاتی درباره شهرک در اختیار دکتر منوچهرآزمون‌میگذاردنشان‌میدهد.

تابلوی سالوادردالی در تهران ۷ میلیون تومان فروخته‌شد

دیشب در حضور سرکار علیه‌بانو فریده دیبا در هتل هیلتون تابلو « خواب » اثر سالوادوردالی نقاش معروف اسپانیائی ، به مبلغ ۷۰میلیون ریال بفروش رفت .

این تابلو متعلق به پیاژه جواهرساز معروف‌بودکه‌بمبلغ صدو بیست هزار دلارخریداری کرده بود .

در ابتدای حراج دیشب قیمت تابلورا ده میلیون ریال اعلام کردند،و خریداران‌پیشنهاد ارقام بیشتری کردند .

محمود خیامی سه بارتقاضای خرید تابلو خواب را کرد .بار اول ۳۰ میلیون ریال ، بار دوم ٦۰ میلیون ریال‌وبالاخره‌زمانی که خیامی رقم ۷۰ میلیون ریال را پیشنهاد کرد ، دیگر کسی درجمع حاضرین نبود که به رقابت با او برخیزد و تابلوبه وی تعلق گرفت .

این مبلغ به صندوق جمعیت خیریه فرح پهلوی‌واریز شده است .

در شب نشینی‌باشکوه هتل هیلتون پترکلارک خواننده معروف آواز خوانده است .

قیمت بلیط برای هر نفر در این شب نشینی ۵ هزار ریال بوده است .

پروانه ساختمان خانه قضات صادر شد

پروانه ساختمان واحد های مسکونی قضات‌و کارکنان‌وزارت دادگستری در ٤۰ هزار مترمربع از اراضی طرشت بمدیر عامل شرکت تعاون‌و مسکن دادگستری تسلیم شد .

عملیات ساختمانی این واحد ها با انتشار آگهی مناقصه وسیله سازمان مسکن شروع میشود و تشریفات تهیه پروانه ساختمانی ۱۲ هزار متر مربع از اراضی نارمک نیز در جریان است که‌پس از صدور واخذ پروانه ، عملیات ساختمانی واحد مسکونی نارمک هم شروع خواهد شد .

تصحیح آگهی سپاس وقدردانی

درآگهی سپاس و قدردانی از طرف کارکنان دبستان هدف شماره ۲ ناحیه۲ که در صفحه ۷ روز یکشنبه هشتم اسفندماه جاری چاپ، متن آگهی در جمله تقدیم داشته تمام میشود (وجمله‌موفقیت جنابعالی را... تا پایان مطلب) اضافه بوده است .

رشوه‌خواران طرح عباس آباد محکوم شدند

۱ـ نعیمی راد : ٤ سال‌حبس‌جنایی درجه ۲ وپرداخت عین مبلغ رشوه به صندوق دولت

۲ـ مهندس مهدی موسی زاده : ۳ سال حبس جنایی درجه ۲ و پرداخت ۳ میلیون وپانصد هزار ریال به صندوق دولت

۳ـ بیژن بدر : ۳ سال‌حبس‌جنایی درجه ۲

دادگاه ، رشوه‌پردازان را تبرئه کرد

رشوه خواران طرح نوسازی‌عباس آباد ، رای صادره از سوی دیوان کیفر را دیروز در حال قیام ، شنیدند و پای ورقه رای‌را امضاء کردند. محکومان که از رای صادره فرجام خواسته‌اند،در این عکس ازراست‌به چپ(ردیف‌جلو) عبارتند از موسی‌زاده ،یکی از وکلای مدافع ،نعیمی‌راد و بیژن بدر

محاکمه متهمان رشوه‌خواری در طرح نوسازی عباس‌آباد پایان گرفت و رشوه‌خواران محکوم شدند . این محاکمه از روز هفتم بهمن ماه سال جاری در شعبه اول دادگاه دیوان کیفر به‌تصدی سیدمحمود هاشمی‌نژاد رئیس کل دادگاه‌های دیوان کیفر و مستشاری آقایان مرتضی معزی، کیومرث جهانسوز و دادیاری جلال کارگر آغاز شده بود وسرانجام ساعت ۱۰ صبح دیروز، پایان یافت. پس از ختم دادرسی هیات دادرسان٦ساعت‌مشاوره کردند وساعت ٤وسی دقیقه بعدازظهر دیروز با حضور کلیه متهمان و دادیار دادسرای دیوان کیفر رای خودرا که توسط عباسعلی علیمحمدی (منشی دادگاه) قرائت شد به متهمان ابلاغ کردند.رای صادره‌بشرح‌زیر قرائت شد:

رشوه از آقای ایللر نامورمقدم به چهار سال حبس جنائی درجه دوم و پرداخت یک میلیون ریال‌به صندوق دولت.

۲ـ مهندس‌مهدی‌موسی‌زاده «٤٨ ساله» معلم نقشه‌برداری دانشکده فنی دانشگاه تهران‌و رابط کارشناسان با سازمان نوسازی، بسبب‌دریافت۳میلیون وپانصد هزار ریال رشوه از آقای خشایار ، به سه سال حبس جنایی درجه دوم و پرداخت ۳ میلیون و پانصد هزار ریال به صندوق دولت.

۳ـ بیژن بدر «۳۹ ساله» رئیس سابق معاملات سازمان بسبب دریافت ۲ میلیون ریال رشوه از آقای نصیر تفرشی، به ۳ سال حبس جنائی درجه دوم و پرداخت یک میلیون ریال‌به صندوق دولت.

چون اعمال‌ارتکابی ازناحیه متهمان باقانون‌مجازات ارتشاء انطباق دارد، لذا:

۱ـ سرلشگربازنشسته‌محمود نعیمی‌راد «٦٠ ساله» مدیرعامل سابق‌سازمان نوسازی‌عباس‌آباد به‌علت دریافت یک میلیون‌ریال رشوه خواران طرح نوسازی‌عباس‌آباد ، رای صادره از سوی دیوان کیفر را دیروز در حال قیام ، شنیدند و پای ورقه رای‌را امضاء کردند. محکومان که از رای صادره فرجام خواسته‌اند،در این عکس ازراست‌به چپ(ردیف‌جلو) عبارتند از موسی‌زاده ،یکی از وکلای مدافع ،نعیمی‌راد و بیژن بدر

نوسازی قرار گرفته به سوء استفاده و رشوه‌خواری دست زده‌اند.

براثر گزارش بازرسان شهرداری ، هیاتی از بازرسی شاهنشاهی مامور رسیدگی قضیه شد و پس از تحقیقات گسترده‌وبررسیها وبازجوئیهای لازم به این نتیجه رسید که سرلشکر بازنشسته‌محمودنعیمی راد (مدیر عامل سازمان) ، مهندس مهدی موسی‌زاده(رابط کارشناسان با سازمان) وبیژن بدر (رئیس معاملات سازمان) در خرید اراضی مشمول طرح مرتکب رشوه خواری‌شده‌اند.

در این گیرودار ، پنج نفر از رشوه دهندگان به اسامی دکتر نصیرتفرشی(صاحب‌امتیاز مدرسه ارمغان تربیت) وحسن خشایار (مالک این موسسه) ، ایللر نامور مقدم ، ذوالقرنین تقی‌زاده اسکندری واسماعیل هاشمی ، که درطرح عباس‌آباد صاحب زمین و مسکن بوده‌اند برای گرفتن حق خود ناگزیر از دادن رشوه‌به متهمان‌مذکور شده‌اند.

بازرسان شاهنشاهی پس‌از جمع‌آوری مدارک و دلایل لازم ، پرونده را در اختیار مقامات شهرداری تهران قرار دادند و شهرداری‌با طرح‌اعلام جرمی علیه متهمان ، پرونده‌را به‌دادسرای‌دیوان کیفرفرستاد.

چگونگی ماجرا :

او ایل‌سال۲۵۳۳ براثرایجاد شایعات مربوط به رواج نابسامانی و رشوه‌خواری در سازمان نوسازی عباس‌آباد ، هیاتی از بازرسی شهرداری به پیگیری مساله پرداخت وپس از بررسی‌های دقیق وهمه‌جانبه به‌این نتیجه رسید که چندتن از مسئولان موثر سازمان در خرید زمین‌هایی که جزو طرح دوم محکوم می‌شوند که پس‌از قطعیت حکم بااحتساب ایام زندان قابل اجراست.

در مورد آقایان دکترنصیر تفرشی، حسن خشایار ، ایللر نامورمقدم ، ذوالقرنین‌تقی‌زاده اسکندری واسماعیل هاشمی : چون نامبردگان با مراجعه به مقامات مربوطه و اقرار و اعتراف خود در تعقیب وکشف قضیه اقدام کرده‌اند و برای احقاق حق خود، ناگزیر از دادن رشوه بوده‌اند ، باتوجه به تقاضای بازپرس دادسرای دیوان کیفر ، معافیت آنان از مجازات اعلام می‌شود.

رسید که سرلشکر نعیمی راد ، علاوه بر اینکه مستقیما ازدکتر تفرشی ، نامور مقدم ، تقی‌زاده اسکندری و اسماعیل هاشمی مبالغی بابت‌رشوه گرفته،توسط موسی‌زاده و بدر نیز ازافراد مذکور اقدام به دریافت رشوه کرده است.

مهدی موسی‌زاده‌متهم‌گردید که در یک جلسه‌با حضوردکتر تفرشی و حسن خشایار مبلغ سه میلیون و پانصد هزاریال از خشایار طی یک فقره چک دو میلیون ریالی و یکمیلیون وپانصد هزارریالی وجه‌رشوه دریافت داشته است. اتهام‌بیژن بدر ، دریافت دو قطعه چک‌یک میلیون ریالی از دکتر نصیر تفرشی شناخته شد که البته تفرشی‌با اعلام سرقت چکها در اداره آگاهی تهران ، آنها را از بدر مسترد داشت . اما از نظربازپرس اتهام پدر محرزو مسجل بوده‌وبازپرس‌دادسرای دیوان کیفر با جمع‌آوری‌دلایل لازم ، در اسفند ماه ۲۵۳٤ سرلشکر بازنشسته نعیمی راد، موسی‌زاده و بیژن بدر را با قرار بازداشت‌به زندان‌فرستاد. ضمنا بازپرس برای پنج نفر مدعی رشوه پردازی نیزبهمین اتهام قرار تامین صادر کرد. پرونده ارتشاء در طرح عباس آباد با صدور کیفر خواست از سوی دادستان دیوان‌کیفر به شعبه اول‌دادگاه دیوان‌کیفر ارجاع‌گردیدو ضمن‌آن‌دادسرای مذکور برای پنج رشوه پرداز پرونده به علت‌اینکه بااعترافات خود باعث کشف جرم شده‌اند، تقاضای برائت کرد.

در آستانه عید، در تهران

هزاران‌عروسک‌سوخت

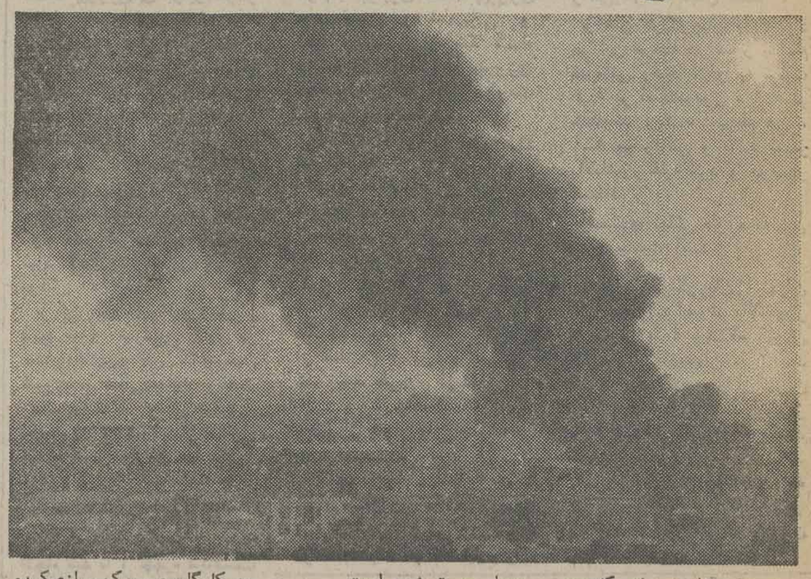

در یک آتش سوزی که بعد از ظهر دیروز درپامنار تهران رخ داد یک کارگاه عروسک سازی طعمه‌حریق‌شد وهزاران عروسک زیبا سوخت!

ساعت یک بعد ازظهردیروز به ماموران آتش‌نشانی اطلاع رسید که یک کارگاه عروسک سازی متعلق به حاج گنجی دچار حریق شده است.

ماموران پس از یک ساعت و نیم عملیات آتش را مهار کردند دراین آتش‌سوزی‌مقدار زیادی تینر ـ مواد شیمیائی و پلاستیکی‌نیز سوخت وبیش از یک میلیون تومان خسارت ببار آورد. محل کارگاه که طعمه حریق شد یک‌خانه قدیمی است که حاج‌گنجی‌آن راتبدیل به کارگاه عروسک سازی‌کرده بود. علت حریق واژگون‌شدن چراغ علاء الدین گزارش‌شده است که بعلت وجود مواد شیمیائی دامنه آتش به سایر قسمت های کارگاه سرایت‌کرد.

عکس از حریق عروسک سازی بوسیله مرتضی خاکی‌ـ خبرنگار عکاس‌اطلاعات‌برداشته شده است

این‌مرد‌برای کلاهبرداری خودرانماینده‌یک‌مقام بلند‌پایه‌معرفی‌میکرد

حسین کوثری:اوخود رانماینده یک مقام بلند مرتبه مملکتی جازده است !

مردی که خود را نماینده یک مقام بلند پایه مملکتی معرفی میکرد ، هنگام کلاهبرداری دستگیر شد.

پریروز از طرف آقای«منزوی» نماینده چرخهای ژوکی ، به کلانتری مرکز اطلاع دادشدمردی که خود را نماینده یک مقام‌عالیرتبه مملکتی معرفی می کند، به‌فروشگاه اومراجعه کرده و قصد دارد ۱۲۰ دستگاه چرخ خیاطی بخرد و به بنگاههای خیریه و سازمانهای عام‌المنفعه اهداکند . مدیرفروشگاه همچنین گفت:چون وضع خریدار مشکوک است ، تقاضا می کنم ماموران به فروشگاه بیایند .

درتحقیقی که ماموران‌ازخریدار ۱۲۰ چرخ خیاطی کردند ، معلوم شد که او « حسین کوثری » نام دارد ، قصد داشته بسا ارائه یک سفارش قلابی به منزوی به اعتبار آنکه نماینده یک شخصیت بلندپایه مملکتی است ۲۰ هزارتومان‌بعنوان پورسانتاژ ازمدیرفروشگاه دریافت کند . حسین جهت تحقیق بیشتر به شعبه پنجم آگاهی فرستاده‌شد.

رئیس قسمت ۲٤ شبکه نظارت اتاق اصناف کشته‌شد

رئیس قسمت ۲٤ شبکه‌نظارت اتاق اصناف پایتخت در یک حادثه رانندگی‌درخیابان‌فرح‌آباد ژاله کشته شد.مقتول «سعید حقیقی »نام داشت و ۲۹ ساله بود.وی هنگام رانندگی در خیابان فرح‌آباد‌ژاله ،باکامیونی که کنار خیابان متوقف بود ، برخورد کردو بشدت مجروح شد. «سعید حقیقی» پس‌ازانتقال به بیمارستان جان سپرد.

مرگ‌دلخراش«سعیدحقیقی» را به خانواده‌او، بستگان‌و آشنایانش تسلیت میدهیم.

تبریکات

آقای قدرت‌اله رئیسی

انتخاب‌شایسته جنابعالی‌را بعضویت هیئت‌منصفه مطبوعات وزارت اطلاعاتو جهانگردی تبریک میگوئیم.

احمدکربلائی دبیر سندیکای کلوگران اداره کل‌امانی شهرداری پایتخت : خیرالله‌عباسی گرمابه‌صفا

جناب آقای جمشید آموزگار دبیر محترم حزب رستاخیز ملت ایران

حسن انتخاب جنابعالی درانتصاب آقای‌عبدالحسین دشتی بسمت رئیس دفتر مخصوص حزب مورد تحسین‌وتقدیر همکان است.

فیروزآباد ـ منصور اسلامی

جناب آقای محسن سنجابی

انتصاب بجا و شایسته آنجناب رابسمت معاونت مالی‌و اداری سازمان کتابهای درسی تبریک گفته توفیق بیشتر شما را درانجام خدمت فرهنگی خواستاریم.

بابل: علی‌اکبر نعمت‌نژاد، علی‌اصغر نعمت‌نژاد، علی حقانی،پرویز اصغری طبری، بهرام‌نعمت‌نژاد، منیژه نعمت‌نژاد.

جناب آقای علینقی رهبر رئیس آموزش وپرورش منطقه‌ای ملایر

انتصاب بجاوشایسته جنابعالی رابسمت مسئول حزب رستاخیز ملایر صمیمانه تبریک عرض مینمایم.

محمد حسن نیکدل ـ رئیس دبستان شبستری ملایر

جناب آقای مهندس پرویز حکمت

انتصاب شایسته آنجناب رابمقام‌وزارت نیرو تبریک‌عرض نموده موفقیت حضرتعالی را دراجرای منویات شاهنشاه‌آریامهر و ملت‌عزیز ایران آرزودارد.

شرکت ساختمانی دجله

دوست عزیزم جناب آقای یحیی عباسی‌معاف

انتصاب شایسته جنابعالی رابسمت معاون آموزش‌وپرورش ناحیه۸تهران صمیمانه تبریک‌عرض مینمایم.

حبیب‌الله‌رضائی

ارکستر مجلسی رادیو تلویزیون ملی‌ایران
رهبر : علی رهبری
۱۸و۱۹ اسفند ۲۵۳۵ ـ ساعت ۸ بعداز ظهر
دانشکده هنرهای زیبا دانشگاه تهران
برنامه :
موتزارت: سمفونی شماره ٤۰ درسل‌منور
بوکرینی : سمفونی درفامازور ،اپوس ۳۵، شماره ٤
فن‌آینم: سرناد برای‌ارکسترزهی
محل فروش بلیت :
روابط‌عمومی چشن‌هنر واقع در تقاطع جردن وبلوارناهید
دانشکده هنرهای زیبا، دانشگاه‌تهران
انجمن فیلارمونیک تهران
صفحه فروشی بتهوون
دراك استور سلطنت‌آباد
م‌الف ۲۸۷۲۱

چینی ممتاز آلمانی
ایرپرسلان
IR Porzellan ایرپرسلان
سازمان پخش بازار، سرای توکل
شماره ۹ تلفن: ۵۳۹۳۲۷ ـ ۵۲۵۷۳۲

گچ بُریهای پیش ساخته گاناگیپس
از گچ خالص ساخته میشود و خانه شما را به قصری باشکوه متبدل میسازد
شرکت گانالیت ـ شاهرضا روبروی لاله‌زارنو ـ کوچه فتوحی
تلفن: ۸۲۳۳۳۲ ـ ۸۳۴۳۱۹

قابل‌توجه‌فروشندگان‌مصالح‌ساختمانی‌ومصرف‌کنندگان
ورق پلی استر رول عرض ۱ تا ۳ متر بطول دلخواه متر مربع ۴۵۰ ریال
ورق پلی استر عرض یک متر بطول دلخواه ۴۰۰ ریال
ورق رول پلاسکو هر کیلو ۱۶۵ ریال
مرکز پخش پامنار تلفن ۳۰۳۱۳۲ ـ ۳۰۴۰۳۵ مؤسسه سایبان

گیتا
در بزم خانوادگی
شهرزاد
شاهرضا ـ اول‌وصال شیرازی

حج‌عمره‌نوروزی
مکه ـ مدینه ـ شام ـ قاهره
درجه یك تاریخ حرکت ۲٤ اسفند
به‌سرپرستی حاج سید عبدالحسین‌موسوی تلفن ۵۳۶۱۵۱ منزل ۵۳۵۷۵۲
مهلت رزرو تا ۱۸ اسفند

محصولی جدید از آمریکا
ماشین زمان
تگزاس اینسترومنتس
12 08
TEXAS INSTRUMENTS
تگزاس اینسترومنتس
مخترع I.C. و مادر صنعت میکروالکترونیك
ماشین زمان تگزاس اینسترومنتس
در مدلهای مختلف ساخت آمریکا
TEXAS INSTRUMENTS
نماینده انحصاری در ایران شرکت رویال الکتریك خیابان سپهبدزاهدی شماره ۳۹ تلفن ۳-۸۳۳۲۹۲

آقا، به پول جیب شما
خانم، به پول کیف شما
بهره میدهیم!
۱٦ اسفند

مجالس ترحیم

انالله وانااليه راجعون

با نهایت تاسف وتاثر درگذشت شادروان فخرالدین ماهوتچیان پدر گرامی همسر آقای محسن سلماسی وکیل پایه یک دادگستری را باطلاع آقایان قضات و وکلاء و دوستان و آشنایان آن‌مرحوم میرساند .

مجلس ترحیم فقید سعید ساعت ۱۲تا۱۴ بعداز ظهرروز پنجشنبه ۱۲ اسفند ماه سال ۲۵۳۵ در مسجد مجد منعقد خواهد بود .

رئیس کانون وکلاء دادگستری ـ جلالی نائینی

T_۱۹۹۶۵

باکمال تاسف وتاثر فوت شادروان فخرالدین ماهوتچیان پدر گرامی شیرزن فرح سلماسی عضو باشگاه لاینز فردوسی را باطلاع کلیه شیرزنان و شیرمردان می‌رساند. مجلس‌ترحیم آنمرحومه روز پنجشنبه ۱۲ اسفند ماه از ساعت ۱۲ الی ۱۴ درمسجد مجد منعقد خواهد بود .

رئیس باشگاه لاینز فردوسی
دکتر محتشم نوری

T_۱۹۹۶۵

هیئت مدیره و کارکنان شرکت ایران کارتو گرافی ضمن عرض تسلیت بانهایت تاثر وتاسف درگذشت فخرالدین ماهوتچیان عموی همسر جناب آقای مهندس محمود نوری مدیر عامل شرکت را باطلاع میرساند. مجلس ترحیم زنانه و مردانه آنمرحوم روز پنجشنبه ۱۲ اسفند ماه جاری از ساعت ۱۲ ظهر الی ۲ بعدازظهر درمسجد مجد برگزار میگردد.

بدینوسیله درگذشت همسر مهربان و عزیزم فخرالدین ماهوتچیان را باطلاع خویشان و دوستان میرساند .

بدری کلانتری (ماهوتچیان)

T_۱۹۹۶۵

بانهایت تاثر درگذشت پدر بزرگوار و مهربانم فخرالدین ماهوتچیان را باطلاع دوستان و خویشان میرساند .

فرح ماهوتچیان (سلماسی) .

با نهایت تاسف درگذشت برادرگرامی‌و‌مهربان‌خودمان فخرالدین ماهوتچیان راباطلاع خویشان‌ودوستان میرساند.

اکرم ماهوتچیان (میخچی). فروغ ماهوتچیان (رادگر). حسن ماهوتچیان. ابوالقاسم خردجو. عباس ماهوتچیان . محمود ماهوتچیان .

با نهایت تاسف درگذشت شادروان فخرالدین ماهوتچیان شوهر خواهر آقای مهندس مصطفی کلانتری را بـه اطلاع عموم میرساند مجلس ختم مردانه و زنانه آنمرحوم روز پنجشنبه ۱۲ اسفند ماه از ساعت ۱۲ الی ۲ بعد از ظهر در مسجد مجد منعقد میگردد .

هیئت مدیره شرکت رفاه ساختمان

خانواده‌های :

ماهوتچیان . کلانتری . سلماسی . رادگر . میخچی . حقگو .اخوان‌فرشچی. کبیر.شعله‌ور. رفعتی‌افشار. خدایگان. پازوکی. صدوقی. گل سرخی . دکتر عباسی . دکتر وحید فیروزآبادی. وصف‌نوری. ثقفی. مهاجری. مفیدی.تهرانی .

با کمال تاسف و تاثر درگذشت شادروان فخرالدین ماهوتچیان فرزند مرحوم حاجی علی آقاتاجر ماهوتفروش را باطلاع دوستان وخویشان میرساند مجلس ترحیم زنانه ومردانه آنمرحوم روز پنجشنبه دوازدهم اسفند ماه جاری از ساعت ۱۲ الی۲ بعدازظهر در مسجد مجدبرگزارمیگردد .

T_۳۷۵۷۹

اطلاعات- درگذشت مرحوم فخرالدین ماهوتچیان کهاز صاحب‌منصبان عالیرتبه دولت بوده‌اند موجب کمال تاثر و تاسف است. این مصیبت را بعموم بازماندگان بخصوص به آقای محمود ماهوتچیان برادر داغدیده آن‌مرحوم تسلیت می‌گوید

انجمن اخوت

بدینوسیله فوت شادروان حاج ابوالقاسم آستانه‌بوسی (معمارباشی انجمن اخوت) راکه‌ازاخوان قدیمی‌صفابوده‌اند باطلاع می‌رساند. مجلس ختم آن شادروان از ساعت پنج تا هفت بعداز ظهر روز پنجشنبه دوازدهم اسفند ماه ۲۵۳۵ در محل خانقاه حضرت صفی علیشاه قدس‌سره العزیزبرگزار میشود ، حضور اخوان و برادران ارجمند دراین مجلس موجب تشکر خواهد بود .

دفتر انجمن اخوت

خانواده‌های : آستان بوسی. جهرمی مقدم. بهروش. قهرمانی. احمد علی‌بیگ. فراهانی. نیکنام. بی‌طرف. کامران پور. و خانواده‌های وابسته .

فوت شادروان حاج ابوالقاسم آستان‌بوسی معمار را در مشهد باطلاع دوستان و آشنایان میرسانند . مجلس‌تذکر زنانه ومردانه ازساعت پنج تاهفت بعداز ظهر روز پنجشنبه دوازدهم اسفند ماه جاری در خانقاه حضرت صفی‌علیشاه منعقد می‌گردد.

اطلاعات- مصیبت وارده را بعموم بازماندگان‌آنمرحوم تسلیت میدهد .

بانهایت تاثر و تاسف درگذشت ناگهانی ، جوان ناکام فتح‌اله جهانگیر تفرشی را به‌اطلاع عموم اعضای فامیل ، دوستان و آشنایان می‌رساند. مجلس ترحیم زنانه و مردانه آن مرحوم ساعت ۱۶ تا ۱۸ روز پنجشنبه ۱۲ر۱۲ر۲۵۳۵ درمسجد الجواد واقع‌درمیدان۲۵شهریور برگزارخواهدشد.

خانواده‌های : جهانگیر تفرشی. مدحت. هاشمی. سیار. شاه حیدری. جهانگیر ثانی. رازقی. بختیاری . کنگرانی . منتقی. اخلاقی. محامد. موسوی. علی اصغری . امین و خانواده‌های وابسته .

اطلاعات ـ مصیبت وارده را بخانواده‌های عزادار تسلیت می‌دهد .

دوستان دوره ابتدائی با نهایت تاثر و تاسف فقدان جبران ناپذیر دوست یگانه و بزرگوار خود شادروان حسن شکوهیان را باطلاع کلیه دوستان و آشنایان می‌رسانند . مجلس ختم فقید سعید روز چهارشنبه یازدهم اسفند ماه از ساعت ۶ تا ۸ بعد از ظهر در خانقاه صفی علیشاه برگزار خواهد گردید .

از طرف کلیه دوستان : منصورالدین جهانبانی

T_۱۹۸۷۱

شادروان بیوک مقدم فرزند مرحوم ابراهیم مقدم (سالار همایون) برحمت ایزدی پیوست . بنابه وصیت آن مرحوم مراسم سوگواری برگزار نمیشود .

جده‌امیرافشار ـ فرشته مقدم ـ غلامحسین مقدم

اطلاعات ـ بازماندگان آنمرحوم تسلیت میدهد

باقلبی آکنده از اندوه ونهایت تالم فوت نابهنگام آقای شهاب‌الدین پیمانی را در شیراز باطلاع دوستان وآشنایان میرساند. مجلس تذکر آن عزیز از دست رفته در تهران‌روز جمعه ۱۳ اسفند ماه از ساعت ٤تا۷ بعداز ظهر در منزل‌آقای منوچهر پیمانی- خیابان تاج- کوچه کاخ- پلاک ۸ برگزار می‌شود .

خانواده‌های : پیمانی. حسامی. وکیل‌زاده. اشراق منصوری. فاطمی. چوبینه. ثابت. دیانت. ایزدی.

T_۱۹۹۳۵

اطلاعات- مصیبت وارده را بعموم بازماندگان آن‌مرحوم وخانواده‌های وابسته تسلیت میدهد .

انا لله و انا اليه راجعون

بمناسبت فوت بانوی صالحه والده داماد آیت‌اله العظمی آقای حاج آقا حسین قمی ، جناب آقای حـاج محمدمهدی نقشینه و ام‌الزوجه آیت‌الله آقای حاج سیـد محمد مهدی خلخالی مجلس ختمی روز پنجشنبه ۱۲ اسفند از ساعت ۳ الی ۵ بعد از ظهر در مسجد ارک منعقد است . شرکت آقایان خاصه علمای اعلام و حجج اسلام در مجلس مزبور موجب شادی روح آن مرحومه وتسلیت بازماندگان خواهد بود .

باقر طباطبائی قمی

T_۱۹۹۵۳

بسمه تعالی

باکمال تاسف درگذشت بانوی بانقوی نصرت‌الملوک **نظام‌الدوله** بزرگ خاندان نقشینه را باطلاع خویشان و دوستان محترم میرسانیم . بهمین مناسبت مجلس ترحیم مردانه روز پنجشنبه ۱۲ اسفند ماه از ساعت ۳ الی ۵ بعد از ظهر در مسجد ارک و مجلس زنانه در همان روز ز ساعت ۱ الی ٤ بعد از ظهر در فاطمیه بانوان پشت مسجد سپهسالار کوچه نظام‌الدوله تشکیل است .

مهدی نقشینه ـ حسین نقشینه ـ خانواده های : نقشینـه ـ صـدری ـ خلخالي ـ نخجوانـی ـ عرفانی ـ طباطبائی‌قمی- برکت ـ معروفی- صیفوری ـ یارمحمدی- حقیقت ـ ظلی‌پور ـ تاجبخش ـ صامی ـ جورابچـی ـ خوئی ـ تهرانی ـ نجفی تبریزی ـ کاظمی ـ ابریشمی ـ ریاضی ـ محسنیان ـ آملی ـ دلشاد .

T_۱۹۹۵٤

اطلاعات ـ مصیبت وارده را بعموم افراد خانواده های عزادار بویژه بازماندگان آن مرحومه تسلیت میدهد.

بدینوسیله درگذشت آقای حسن دیده‌ور پدر گرامی آقای دکتر فریدون دیده‌ور همکار عزیز موسسه علـوم و فنون هسته‌ای دانشگاه تهران را باطلاع میرساند . مجلس ختم آن مرحوم روز پنجشنبه ۱۲ اسفند ماه جاری ازساعت ۲ تا ٤ در خانقاه صفی علیشاه برگزار خواهد شد .

دکتر جمشید مقیمی ـ از طرف کلیه همکاران ودوستان دانشگاهی

T_۱۹۹۲۷

درگذشت مرحوم حسن دیده‌ور بزرگ خاندان‌دیده‌ور را به اطلاع دوستان و آشنایان میرساند . مجلس ترحیم زنانه و مردانه آن مرحوم روز پنجشنبه ۱۲ اسفند از ساعت ۲ الی ٤ بعد از ظهر در خانقاه صفی علیشاه منعقد خواهد بود .

قدسی ـ ملکه ـ هوشنگ ـ دکتر فریدون ـ فرهاد و منیر دیده‌ور ـ حسین رهبر ـ غلامرضا اکرامی و خانواده های : دیده‌ور ـ اکرامی ـ رهبر ـ نوری ـ کریمیان ـ برزگر ـ برزین ـ فرخ ـ راسخ قائم‌مقامی ـ صفائی ـ عزیزی ـ دالایی- سعیدی ـ طباطبایی- غفرانی- نقشینه ـ نقشینه‌پور ـ فرداد ـ خواجه‌وند ـ بیگلری ـ ابطحی ـ قادری ـ اشرفی ـ مطلبی ـ روضاتی- ملکی- اطمینان ـ کتابچیان ـ بهارمست ـ اسلوبی ـ کریمـی ـ ناصری ـ مشفق .

T_۱۹۹۱۷

اطلاعات ـ بخانواده های عزادار بویژه بازماندگان آن مرحوم تسلیت میدهد .

بانهایت تاسف فوت مرحومه مغفوره بانو فضه داداش زاده اصل اهری والده مکرمه آقای حسن واحمد داداش زاده را باطلاع همشهریهای عزیز میرساند. مجلس ختم از ساعت ۳تا۵ بعداز ظهر روز پنجشنبه ۱۲ر۱۲ر۳۵ در مسجد رحمتیه خیابان فرح‌آباد اول‌خیابان شکوفه برگزار میباشد.

هیئت عزادارن حسینی (ع) اهریهای مقیم مرکز

T_۳۷۳۵٤

با نهایت تاسف درگذشت مرحومه مغفوره بانو فضه داداشزاده اصل اهری مادر عزیزمان را باطلاع اقوام و آشنایان و همشهریهای محترم میرساند. مجلس ختم روز پنجشنبه ۱۲ر۱۲ر۳۵ از ساعت ۳تا۵ بعدازظهر در مسجد رحمتیه واقع در خیابان فرح‌آباد ژاله اول خیابان شکوفه برگزار میشود. مجلس زنانه همان روز وساعت در منزل‌آن مرحومه خیابان‌جابری مقابل گرمابه فردایران‌کوچه‌سرهنگ پلاک ۲٤ منعقد میباشد .

حسن داداشزاده و احمد داداشزاده

T_۳۷۳۵۵

اطلاعات- مصیبت وارده را بعموم بازماندگان آن‌مرحومه تسلیت می‌دهد .

باکمال تاسف فـوت مرحوم محمدعلی فریور رئیس اسبق اداره آمار و ثبت احوال شهرستان بندرپهلوی را باطلاع فامیل و آشنایان محترم میرساند . مجلس ختم زنانه و مردانه فقید سعید روز پنجشنبه ۱۲ر۱۲ر۳۵ از ساعت ۳ الی ۵ بعد از ظهر در مسجد اعظم تهران‌واقع در میدان عشرت‌آباد ـ خیابان سرباز ـ چهارراه امامی منعقد میباشد .

کاظم پورفیاض ـ سلیمان فریور ـ محمد فریور و خانواده های : موسوی ـ شریفی ـ رضوی ـ برکتـی ـ فیاض ـ مظلوم ـ رضابخش ـ ایرانی طلب- شهبانی‌زاده- اشهبی ـ صدری ـ درویشی ـ یزدان پناه ـ قاسمـی ـ ریاحی ـ میرمحمدعلی .

اطلاعات ـ مصیبت وارده را بخانواده های عزادار بویژه بازماندگان آن مرحوم تسلیت میدهد .

انالله و انااليه راجعون

درگذشت ناگهانی فرزند عزیزم سید محسن فالی را به استحضار واطلاع اهالی محترم شیراز میرساند مجلس‌ترحیم روز پنجشنبه دوازدهم اسفند ماه جاری ازساعت ٤ تا ۵ونیم بعدازظهر درمسجد آقابابا‌خان خیابان زند برگزار می‌گردد.

سید معین‌الدین فالی

مجلس زنانه درمنزل برگزار خواهد شد .

سرپرستی روزنامه اطلاعات در فارس این مصیبت‌جانگداز را به حضرت آیت‌اله سید معین‌الدین فالی تسلیت عـرض نموده واز پیشگاه خداوند بزرگ برای حضرت ایشان‌صبر جمیل و اجر جزیل مسئلت دارد .

T_۹۰۸۸

بانهایت تاثر وتاسف درگذشت مادر عزیزمان را به‌آگاهی دوستان و آشنایان وفامیل می‌رساند. مجلس ختم آنمرحوم پنجشنبه ۱۲ر۱۲ر۳۵ از ساعت ٤ الی٦ بعد از ظهردرمسجد مجد خیابان سپه برگزار میشود .

مهدی باختر ـ جواد باختر

اطلاعات- ببازماندگان آنمرحومه تسلیت میدهد

بانهایت تاسف و تاثر درگذشت ناگهانی‌شادروان دکتر فریدون ابراهیمی را به اطلاع بستگان و دوستان و آشنایان میرساند . مجلس ترحیم آن مرحوم از ساعت ۱۱ تا ۱۳ روز جمعه ۱۳ر۱۲ر۳۵ در خانقاه صفی علیشاه برگزار خواهد شد .

محمداسمعیل ابراهیمی (آقازاده کرمانی)

با قلبی اندوهگین درگذشت دوست عزیزمان شادروان دکتر فریدون ابراهیمی را باطلاع میرساند . مجلس ترحیم از ساعت ۱۱ تا ۱۳ روز جمعه ۱۳ر۱۲ر۳۵ در خانقاه صفی علیشاه برگزار خواهد شد .

عطاءالله بهاری ـ مهندس هوشیار ـ هدایتی- حمید اسکوئی ـ یحیی زندی ـ دکتر شیروانی- اکبراستقامت- همایون‌پورسردار- سیروس احمدیه ـ عطاءاله اشراقیان- سیروس نشاط .

با اندوه فراوان در غم از دست رفته عزیزمان شادروان دکتر فریدون ابراهیمی سوگوار هستیم . باشدکه شرکت دوستان و آشنایان در مجلس ختم تسلی بخش دلهـای داغدارمان باشد . از ساعت ۱۱ تا ۱۳ روز جمعه ۱۳ر۱۲ر۳۵ در خانقاه‌صفی‌علیشاه‌برگزار خواهدشد.

منیژه ـ فیروزان ـ فرزین ـ پویا ـ پگاه ـ فرخ

باکمال تاسف و تاثر درگذشت‌ناگهانی شادروان دکتر فریدون ابراهیمی عزیز از دست رفته رابه‌اطلاع میرساند. مجلس ترحیم آن مرحوم از ساعت ۱۱ تا ۱۳ روز جمعه ۱۳ر۱۲ر۳۵ در خانقاه صفی علیشاه برگزار خواهد شد.

خانواده های : ابراهیمی ـ حاتم ابراهیمی ـ فرخ ابراهیمی ـ امیرابراهیمی ـ محسنی ـ جوادی پور ـ مدرسی ـ ملک زاده آملی ـ نقابت ـ کلهر ـ شاهمیر- نبی‌زاده ـ بیات اسپهبد ـ دیوان بیگی زند ـ جهانگیر ـ آذری- بهاری- ایروانی- سعادتی- دانشگر- وثوق.

T ۳۷۵۹۸

بانهایت تالم و تاثر فوت شادروان دانشمند محترم و دوست گرامی‌خود آقای مهندس عباس زاهدی نماینده‌پیشین مجلس شورای ملی را باطلاع‌میرساند مجلس ترحیم زنانه ومردانه آن شادروان ساعت ۹ تا۱۱ روز جمعه ۱۳ اسفند ۲۵۳۵ در خانقاه صفی علیشاه برگزار میشود .

عبدالله ریاضی

T_۳۷٤۸۲

با نهایت تاسف وتاثر درگذشت همسر و پدر عزیزمان مهندس عباس زاهدی را باستحضار کلیه فامیل و آشنایان میرساند، مجلس ترحیم زنانه ومردانه آن سرور از دست رفته ازساعت ۹تا۱۱ صبح روز جمعه ۱۳ اسفند ماه ۲۵۳۵ در خانقاه‌صفی‌علیشاه‌برگزار‌میشود.

قدرت زاهدی (نصر) . فرهاد زاهدی . مینا نراقی (زاهدی). سیما حاجبی (زاهدی) .

T_۳۷٤۸۳

بانهایت تاثر وتالم درگذشت جناب آقای مهندس عباس زاهدی برادر و همسر خواهر گرامی خود را به‌استحضار فامیل و دوستان می‌رساند مجلس ترحیم زنانه و مردانه آن‌شادروان ازساعت ۹ تا۱۱ صبح روز جمعه ۱۳ اسفند در خانقاه صفی علیشاه برگزار میشود .

حسین زاهدی . فخرالسادات جواهریان طباطبائی . مهرالسلطنه مهرداد. مهندس مهدی زاهدی. مهندس هادی زاهدی. دکتر حسن زاهدی . دکتر تقی نصر. دکتر محسن نصر. قاسم نصر. قدسی نصر (صائبی) .

T_۳۷٤۸٤

بانهایت تاسف درگذشت مهندس عباس زاهدی عضو گرانمایه کانون را به‌استحضار کلیه اعضاء محترم‌میرساند. مجلس ترحیم آن مرحوم روز جمعه ۱۳ اسفند ماه از ساعت ۹تا۱۱ بامداددرخانقاه صفی علیشاه برگزارخواهدشد.

کانون مهندسین ایران

T_۳۷۵۸٤

با نهایت تاسف وتاثر درگذشت شادروان مهندس عباس زاهدی پدر همسر عزیزمان را به‌اطلاع فامیل ودوستان و آشنایان میرساند مجلس ترحیم زنانه و مردانه مرحوم از ساعت ۹ تا ۱۱ صبح‌روزجمعه۱۳اسفنددرخانقاه‌صفی‌علیشاه برگزار می‌شود .

ماهرخ زاهدی (ناطق) . محمد نراقی. کامران حاجبی.

T_۳۷٤۸۵

اطلاعات- مصیبت وارده‌را بعموم‌بازماندگان آن‌مرحوم و خانواده‌های وابسته تسلیت میدهد .

با نهایت تاسف درگذشت شادروان سید ضیاءالدین جناب استاد پیشین خودرا که از خدمتگزاران ارزنده وبا سابقه آموزش و پرورش کشور بوده‌اند به‌اطلاع میرساند .

مجلس ترحیم آن مرحوم ازساعت ۲ الی٤ بعدازظهر روز شنبه ۱٤ اسفند ماه جاری در خانقاه صفی علیشاه برگزار خواهد شد .

مهندس عبداله ریاضی

T_۳۷٦۳۰

نمایندگان استان اصفهان در سنا و مجلس شورای‌ملی باکمال تاسف وتاثر درگذشت شادروان سید ضیاءالدین جناب یکی‌از خدمتگزاران صدیق و بنیانگـذاران دیریـن آموزش و پرورش کشور را به‌اطلاع میرساند .

مجلس تذکر آن فقید سعید ازساعت ۲تا٤ بعداز ظهر روز شنبه ۱٤ اسفند ماه جاری درخانقاه صفی علیشاه‌برگزار خواهد شد .

دکتر نواب. سید محمود جلیلی. حسن واحدی.دکتر حیدر قلی برومند. بانو ملکتاج برومند. جعفر قلی پیرزاده. مجتبی جعفری. دکترابراهیم چهرازی. محمد حسین خسروی دارانی. امیرامان‌اله.سترکدرشوری. منوچهر سرهنگزاده. سیدعلی صائبی. مصطفی طغیانی . ابراهیم کسرائی . دکتر مرتضی قلی‌کیان. عبدالحسین مانی. دکتر حسن علی محققی. بانو متعالیه نائینی. اسماعیل نواب صفا .

T_۳۷٦٤۲

باکمال تاثر فوت مرحوم مغفور سید ضیاءالدین جناب پدرگرامی آقای مهندس منوچهر جناب همکار ارجمندمدرسه عالی ادبیات زبان خارجی خودرا به‌اطلاع میرساند .

مجلس ترحیم آن شادروان که از بنیانگذاران آموزش وپرورش کشور بوده‌اند ازساعت ۲تا٤ بعداز ظهرروزشنبه ۱٤ اسفندماه‌جاری درخانقاه صفی علیشاه منعقد خواهدبود.

علی محمد بنکدارپور
رئیس مدرسه عالی ادبیات و زبان‌های خارجی

T_۳۷٦٤۳

موسسه زبان‌های خارجی بانهایت تالم وتاثر درگذشت شادروان **سید ضیاءالدین جناب** که‌از خدمتگذاران لایق و باسابقه آموزش و پرورش کشور بوده‌اند و پدر آقای مهندس منوچهر جناب عضو هیئت مدیره موسسه زبان‌های خارجی‌رابه‌اطلاع دوستان‌و آشنایان و خویشاوندان‌میرساند.

مجلس ترحیم آن‌مرحوم در روز شنبه ۱٤ اسفند ماه از ساعت ۲تا٤ بعداز ظهر در خانقاه صفی علیشاه بـرگزار خواهد شد .

موسسه زبانهای خارجی

T_۳۷٦۳۱

بانهایت تاثر درگذشت مرحوم **سید ضیاءالدین جناب** بزرگ خاندان جناب و یکی‌از بنیانگذاران فرهنگ اصفهان را به‌اطلاع بستگان و دوستان می‌رساند .

مجلس ترحیم زنانه ومردانه ازساعت ۲تا٤ بعدازظهر شنبه ۱٤ اسفند ماه درخانقاه صفی علیشاه برگزارخواهدشد.

مهندس منوچهر جناب. میگران جناب (بشارت). کاملیا جناب (دائی جواد). لی‌لی جناب (ازهر). دکتر کمال‌الدین جناب. مهندس فخرالدین جناب. سرتیپ رضا جناب.

T_۳۷٦۳۲

اطلاعات- مصیبت وارده را بخانواده‌های عزادار بویژه بازماندگان آنمرحوم تسلیت میدهد .

بانهایت تاسف و تاثر درگذشت مرد نیکوکار مرحوم **حاج سید حسین محسنی** بزرگ خاندان محسنی را باطلاع می‌رساند . مجلس ترحیم زنانه و مردانه آن‌شادروان روز جمعه ۱۳ اسفند ماه از ساعت ۲ الی ٤ بعد از ظهر در خانقاه صفی علیشاه منعقد میباشد .

سناتور فاضل سرجوئی ـ سید کاظم جزایری ـ عباس اخباری ـ نورالله قدمی .

T _ ۳۷۵۹٦

با اندوه فراوان درگذشت شادروان **حاج سیدحسین محسنی** بزرگ خاندان محسنی و پدر ارجمند دوست و همکار عزیز آقای مرتضی محسنی را باطلاع همشهریان عزیز میرساند . مجلس ترحیم آن مرحوم از ساعت ۲ الی ٤ بعد از ظهر روز جمعه سیزدهم اسفند ماه در خانقـاه صفی علیشاه منعقد خواهد شد .

رشید نادرخانی
رئیس انجمن شهر پایتخت

T _ ۳۷۵۹۷

با تاثر فراوان درگذشت شادروان **حاج سید حسین محسنی** بزرگ خاندان محسنی را باطلاع فامیل،دوستان و آشنایان میرساند . مجالس ترحیم زنانه و مردانه آن مرحوم از ساعت ۲ تا ٤ بعد از ظهر روز جمعه سیزدهم اسفند در خانقاه صفی علیشاه منعقد میباشد .

محسنی ـ ابراهیمی ـ اخباری ـ کوکبی ـ ساوجی ـ رضائی ـ رستگار ـ علامه نبی‌زاده ـ مدرسی- نیکزاد- شریف ـ حسینی ـ رحیمی‌فرد- مومنی- بیات ـ رهگذر- دولتشاهی ـ میرزائی ملایری ـ روئین‌دژ ـ تدین ـ حسینی تهرانی ـ هاشمی ـ سعادتی- میرحسینی- رازقی- نهاوندی ـ آل‌آقا ـ مهدمینا ـ سپهبد ـ مروج ـ فرید- احمدی و سایر خانواده های وابسته .

T _ ۳۷۵۹٤

بانهایت تاسف و تاثر درگذشت همسر و پدر عزیزمان مرحوم **حاج سید حسین محسنی** را به اطلاع بستگان و دوستان میرساند . مجلس ختم زنانه و مردانـه آن شادروان از ساعت ۲ تا ٤ بعد از ظهر روز جمعه‌سیزدهم اسفند در خانقاه صفی علیشاه منعقد میباشد .

فاطمه ـ نوری ـ محسن ـ مصطفی ـ مرتضی ـ مجتبی ـ عباس ـ حسن .

T _ ۳۷۵۹۵

بانهایت تاسف و تاثر درگذشت شادروان بانـو **فرنگیس شجاعی** فرزنـد آقای حاج علی آقا شجاعـی خوانساری و همسر آقای علی‌اصغر درویشی الیگودرزی را باطلاع کلیه فامیل و دوستان و همشهریان محترم می رساند . مجلس ختم مردانه آن مرحوم در شهرستـان خوانسار در تاریخ جمعه ۱۳ اسفند ماه و مراسم شب هفت در تاریخ روز پنجشنبه ۱۹ اسفند ماه از ساعت ۲ الی ۵ بعد از ظهر در مسجد آقا اسدالله برقرار است و مجلس زنانه نیز در تاریخهای فوق در منزل برگـزار خواهد شد .

خانواده های : شجاعی ـ درویشی و سایر بستگان

T_۱۹۹۵۷

اطلاعات ـ مصیبت وارده را بازماندگان آن‌مرحومه تسلیت میدهد .

با کمال تاسف درگذشت بانو سارا کشفیان والده عزیزمان رابا‌طلاع دوستان و آشنایان میرساند مجلس ترحیم‌آنمرحومه روز یکشنبه ۱۵ر۱۲ر۳۵ ساعت ۳ونیم الی ۵ونیم بعداز ظهر در سالن دبیرستان اتفاق خیابان شاهرضا- خیابان آناتول فرانس منعقد می‌باشد .

نعمت‌اله کهن. لطف‌اله. دکتر داود. عزیز . اقدس . ویکتوریا. پروین کشفیان وخانواده‌های کهن‌زاده.برکهنائی. فرشادی‌خواه. دانشراد. سعادتمند. دردشتی.شایع‌فر.لازار. صراف. پورمرادی . دکتر کهن . دکتر لاوی بیدصیون . حلیمی. رشتیان. گلیاد. حسیبیم .

اطلاعات- مصیبت وارده را بخانواده‌های عزادار بویژه بازماندگان آنمرحومه تسلیت میدهد .

بانهایت تاسف فوت ناگهانی آقای ماشاءاله امینی کارمند این شرکت راباطلاع میرساند. مجلس ختم آنمرحوم ازساعت ۲ الی٤ بعداز ظهر روز پنجشنبه ۱۲ اسفند ماه جاری در مسجد الجواد منعقد میشود .

شرکت سهامی خاص توسعه کشت دانه‌های روغنی

T_۳۷٦٤

باکمال تاسف درگذشت ناگهانی فقید سعید شادروان **ماشاالله امینی انارکی** داماد مرحوم حسن عظیمی انارکی و برادر همسر آقایان عباس عظیمی انارکی و حاج‌میرعبدالکریم طباطبائی انارکی و پدر همسر آقای مهندس اسماعیل‌استوان را به‌اطلاع دوستان و همشهریان عزیز میرساند. مجلس‌ترحیم آن شادروان از ساعت دوالی‌چهار بعد از ظهرروزپنجشنبه ۱۲ اسفند ماه ۳۵ در مسجد الجواد واقع در میدان بیست وپنج شهریور برگزار میشود .

انارکی‌های مقیم تهران

T_۳۷٤٦۵

خانواده‌های امینی انارکی. عظیمی انارکی. استوان. صدریه. طباطبائی. بقائی. صالحی. طاهری. بهبهانی. مالک و مومنیان .

بانهایت تاسف درگذشت ناگهانی فقید سعید شادروان **ماشاالله امینی انارکی** را باطلاع‌دوستان وهمشهریان‌عزیزمی رساند. مجلس ختم آن مرحوم روز پنجشنبه ۱۲ اسفند ماه ۳۵ از ساعت دو الی چهار بعد از ظهر در مسجد الجواد برگزار میشود .

عباس عظیمی انارکی . مهندس اسماعیل استوان . مهندس میرعبدالحسین صدریه. حاج میر عبدالکریم طباطبائی . قدرت صالحی. دکتر محمود بقائی. مهندس منوچهر عظیمی ، میر مهدی طباطبائی. محمود عظیمی. ناصر عظیمی . حاج‌محمد جعفر مومنیان .

بانهایت تاسف درگذشت ناگهانی فقید سعید شادروان **ماشاالله امینی انارکی** برادر همسرحاج‌میرعبدالکریم طباطبائی مدیر عامل این شرکت را باطلاع دوستان و همشهریان‌عزیز میرساند. مجلس ترحیم آن شادروان از ساعت دوالی چهار بعدازظهر روز پنجشنبه ۱۲ اسفند ماه ۳۵ در مسجدالجواد برگزار می‌شود .

هیئت مدیره و کارکنان شرکت سهامی فلزات یزد

بانهایت تاسف درگذشت ناگهانی شادروان ماشاالله امینی انارکی همسر، پدر وبرادر عزیزمان را باطلاع دوسـتان و آشنایان محترم میرساند. مجلس ختم مردانه وزنانه آنمرحوم ازساعت دو الی چهار بعداز ظهر روز پنجشنبه ۱۲ اسفند ماه ۳۵ درمسجد الجواد برگزار میشود .

محترم امینی. ناهید امینی (استوان) . سوزان امینی. شعله امینی. علیرضا و رویا امینی. فروغ امینی . طلعت امینی و شوکت امینی .

اطلاعات- مصیبت وارده را بخانواده‌های عزاداربویژه بازماندگان آنمرحوم تسلیت میدهد .

یادبود

بمناسبت‌چهارمین‌سال‌سالروز شهادت سرتیپ‌عبدالحسین **مصطفوی کاشانی** فردا (پنجشنبه) از ساعت ۲ تا ٤ بعد از ظهر در بهشت زهرا ـ آرامگاه شماره ۲٦٦ به دیدار خواهیم رفت .

خانواده مصطفوی

بدینوسیله باطلاع کلیه اقوام و آشنایان میرساندکه بمناسبت هفتمین شب درگذشت مرحومه **حاجیه صاحب شجاعی** صبیه مرحوم غلامحسین خان سرهنگ تورزنـی مجلس یادبودی در صحن مطهر حضرت عبدالعظیم برپـا میباشد .

از عموم دوستان و فامیل انتظار دارد برای شادی روح آن مرحومه از ساعت ۳ الی ۵ بعد از ظهر روز پنجشنبه ۱۲ر۱۲ر۲۵۳۵ حضور بهمرسانند .

خانواده های : شجاعی زواره ـ هیبت‌پور- عامری حسینی سبانکی ـ هاشم زائی

بمناسبت چهلمیـن روز درگذشت خلدآشیان مرحوم آیتا... **حاج‌سیدعبدالحجت بلاغی** مجلس یادبودی از ساعت ۳ الی ۵ بعد از ظهر روز جمعه ۱۳ر۱۲ر۳۵برسر مزار آن مرحوم در (باغ بهشت قم) منعقد میباشد.

تشریف فرمائی شما تسلای بازماندگان و شادی روح آن مرحوم فقید خواهد بود .

خانواده بلاغی و بستگان

یکسال از مرگ عزیز از دست رفته ما **مهندس عباس وثوق حقیقی** میگذرد بهمین مناسبت روز جمعه ۱۳ر۱۲ر۳۵ از ساعت ۳ تا ۵ بعد از ظهر مراسم یادبود آن شادروان در تالار سوگواری شماره یک بهشت زهرا برقرارمیشود.

از طرف دوستان ـ مهندس مقدم و قاضی یاری

روز جمعه ۱۳ر۱۲ر۳۵ سالگرد درگذشت شادروان **مهندس عباس وثوق حقیقی** از ساعت ۳الی۵ بعد ازظهر در سالن سوگواری شماره یک بهشت زهرا گرد هم جمع میشویم تا یکبار دیگر یاد آن عزیز از دست رفتـه را گرامی داریم .

خانواده وثوق حقیقی و خانواده های وابسته

T _ ۱۹۸۰۷ ۲_۱

باطلاع دوستان و آشنایان می‌رساند، مراسم یادبود چهلمین روز درگذشت مادرعزیزمان **عصمت توکلی** روزجمعه سیزدهم اسفند ماه ازساعت٤ الی٦ بعدازظهردرمنزل‌مسکونی واقع در خیابان سلطنت‌آباد- خیابان دولت- چهارراه قنات خیابان قیطریه- کوچه ارغوان پلاک ۱۵ برگزار میشود .

جعفر توکلی. احمد توکلی. سعید توکلی .

✝

یکسال از مرگ جانگداز همسر و پدر عزیزمان شادروان **میکائیل باباخانیان** می‌گذرد بدین مناسبت مراسم یادبـودی در روز جمعه ۱۳ اسفند ساعت ۱۰ صبح در کلیسای ارامنه واقع درخیابان قوام‌السلطنه شمالی برگزار خواهد شد.

خانواده باباخانیان

تسلیت

جناب آقای محسن سلماسی

درگذشت روانشاد فخرالدین ماهوتچیان را بشما وآن خانواده محترم تسلیت میگوئیم .

شرکت رفاه ساختمان

جنابان آقایان مهندس هوشنگ کبیر و مهندس فریدون کلانتری

با کمال تاسف درگذشت آقای فخرالدین ماهوتچیان را تسلیت عرض می‌نماید .

مهندسین و کارکنان کارگاه سلطنت‌آباد

جناب آقای مهندس مصطفی کلانتری

باندوه فراوان مصیبت وارده را به آنجناب و خانواده محترم تسلیت عرض مینماید .

مهندسین وکارکنان کارگاه سلطنت‌آباد

جناب آقای دکتر کشفیان

بانهایت تاسف مصیبت وارده را تسلیت عرض مینمائیم.

علی حاجی ابراهیمی ـ فرح محبت

خاندان محترم معینی بیرجندی

خبر درگذشت شادروان آقا رجبعلی معینی بیرجندی بزرگ فامیل معینی که یکی از مردان نیکوکار بیرجند بود موجب اندوه وتاثر فراوان گردید .

بدینوسیله تسلیت صمیمانه خودرا بحضور یکبیک‌افراد آن خاندان محترم وخویشان و بستگان آن مرحوم تقدیم می‌دارم .

ابراهیم صهبا

جناب آقای دکتر منوچهر تارا

بانهایت تاثر وتاسف درگذشت مادر گرامی آن جناب را تسلیت گفته سلامتی‌وبقای عمر جنابعالی وسایربازماندگان آنمرحومه را از خداوند متعال خواستاریم .

اهواز ـ فریدونی و بانو

جناب آقای دکتر محمد صارمی

بانهایت تاثر و تاسف مصیبت وارده را تسلیت عرض برای شما صبر و شکیبائی آرزو داشته خود را در این‌غم جانگداز شریک میدانم .

میاندوآب ـ محمد تبریزی

جناب آقای دکتر منوچهر تارا
دبیر محترم جمعیت شیر و خورشید سرخ اهواز

بانهایت تاسف درگذشت مادر محترمه شما را ازطرف هیئت مدیره- کارکنان کادر درمانی واداری جمعیت تسلیت گفته، سلامت شما وبازماندگان را آرزومند است .

جمعیت شیر و خورشید سرخ اهواز

خانواده‌های محترم بهشتی- مدنیان

فوت مادر پرهیزکار و گرامیتان را تسلیت می‌گوییم .

اصفهان : اصغر وفائی

آقای مهندس داریوش صدوقی

ضمن عرض تسلیت مارا در غم خود شریک بدانید .

یلتقیان و بانو

آقای مهندس داریوش صدوقی

ضمن عرض تسلیت مارا در غم خود شریک بدانید .

سپه پناه و بانو

جناب آقای هوشنگ دیده‌ور سرپرست محترم منطقه گیلان و مازندران

با نهایت تاسف درگذشت پدرتان را به آنجناب وخانواده محترم تسلیت عرض می‌نمائیم .

کارکنان بانک سپه شعبه بهمن ساری

آقای مهندس داریوش صدوقی

درگذشت پدر گرامیتان را تسلیت می‌گوئیم .

اشرفی. خبازیان. ساعدی. ظفریان .

جناب آقای مهندس حسین سلیمی

کارکنان شرکت تهیه و توزیع شیـر ایران با نهایت تاسف مصیبت وارده را بجنابعالی تسلیت گفته، و خود را درغم شما شریک دانسته بقای عمر شما وفامیل محترم را از خداوند متعال مسئلت مینمایند .

محمد والانژاد

برادران عزیز و گرامی محسنی

باآزردگی خاطر از تالم شماکه درغم درگذشت دو عزیز سوگوار هستید . ضمن تسلیت از خدای بزرگ صبر و شکیبائی برایتان آرزو داریم .

احمد و محمود هجرت

جناب آقای امیربهمن باقری

بانهایت تاسف درگذشت مادر گرامیتان را تسلیت عرض نموده برای جنابعالی و خانواده محترم صبر و شکیبائی و بقای عمر آرزومندیم .

امیرهوشنگ برومند و بانو

خانواده محترم جلالی

با تاسف درگذشت مادر گرامیتان را تسلیت عرض مینمائیم .

خانواده میریان

جناب آقای مهندس معتمدی مسعودیه

درگذشت پدر بزرگتان را تسلیت عرض مینمائیم .

شرکت ایران ترمو

جناب آقای هادی دهقان

بانهایت تاسف و تاثر درگذشت مادر گرامیتان راصمیمانه تسلیت عرض نموده بقاء عمر جنابعالی و بازماندگان محترم را از درگاه خداوند متعال خواستارم .

قم ـ حسین تجویدیان

جناب آقای علیزاده

کارکنان و مدیران شرکت فرگسن مصیبت وارده را بشما تسلیت میگویند .

هیئت مدیره شرکت فرگسن

کارکنان شرکت سهامی شیمیائی شاهپور مصیبت وارده را به آقای دکتر امیرناصرکوهیار بمناسبت‌درگذشت مادرشان تسلیت می‌گویند .

سپاسگزاری

بدینوسیله از کلیه سروران، دوستان و همکاران‌گرامی که در مجلس ختم مادر عزیزم شرکت فرموده یابوسیله‌تلگرام، تلفن و نامه ابراز همدردی فرموده‌اند تشکر می‌نمایم ازریاست محترم اداره آموزش و پرورش وکلیه کارمندان محترم‌آن اداره بخاطر مجلس ختمی که در دزفول منعقدنمودند بینهایت سپاسگزارم .

دزفول ـ مرتضی کشتپور

سپاسگزاری

از کلیه سروران گرامی،بستگان و دوستان‌خصوصا صاحب منصبان گرانقدر سازمان بازرسی شاهنشاهی که در مراسم تدفین و ختم و هفتم همسر و پدر گرامی ما شادروان **رحیم صبوری** شرکت فرموده یا بوسیله تلگراف و نامه ابراز همدردی فرموده‌اند مراتب تشکر و قدردانی خانواده صبوری و خانواده های وابسته را بعـرض میرساند . چنانچه توفیق شرفیابی حضوری دست نداد پوزش طلبیده بقاء عمر همگی را از خداوند متعال‌مسئلت دارد .

محترم ـ انوش ـ بیژن صبوری

سپاسگزاری

از علمای اعلام و دوستان‌و همکاران معظم وبستگان و اهالی‌محترم‌همدان- اسدآباد-کنگاور- صحنه- کرمانشاهان که‌قدما وتلگرافا وکتبا درمراسم سوگواری پدر فقیدم مرحوم **حاج اسماعیل مجیداف** شرکت وابراز همدردی فرموده‌اند صمیمانه سپاسگزاری می‌نمایم .

مجیدپور

اعتبار پرداخت اشتباه محاسبه پزشکان و کارکنان دولت تأمین شد

اعتبار ۶۰ میلیون ریالی پرداخت اشتباه محاسبه حقوق کارمندان دولت که از سال آینده پرداخت میگردد از سوی کمیسیون بودجه مجلس شورای ملی تصویب شد واین اعتبار در لایحه بودجه سال ۲۵۳۶ کل کشور منظور گردیده.

براساس لایحه بودجه سال ۲۵۳۶ کل کشور در سال آینده بیست میلیون ریال برای پرداخت اشتباه محاسبه حقوق دارندگان پایه های پزشکی و چهل میلیون ریال به منظور پرداخت اشتباه محاسبه حقوق کارکنان دولت اعتبار تامین شده است.

اعتبار پرداخت اشتباه محاسبه حقوق کارکنان دولت در سال جاری نزدیک به دویست میلیون ریال می‌باشد که تقریبا تمام این اعتبار بمصرف رسیده و چنانچه اعتباری ازاین وجوه باقی بماند درسال آینده پرداخت خواهدشد.

بعلاوه برای پرداخت اشتباه محاسبه حقوق کارمندانی که پایه پزشکی دارند طی سال ۲۵۳۵ دویست میلیون ریال اعتبار تامین شده‌است.

اشتباه محاسبه حقوق کارکنان دولت مربوط به سنوات خدمت سال های ۲۲ تا آخر سال ۳۶ آنان می باشد که از سال ۲۵۳۰ پرداخت آن آغاز شده و پیش بینی میشود درسال آینده این پرداخت ها پایان یابد.

براین اساس اعتبار تازه در سال آینده در اختیار وزارتخانه ها و سازمان های دولتی قرار می گیرد تا احکام آن را صادر و به کارمندان ابلاغ گردد.

این احکام از طرف ادارات کارگزینی سازمان های دولتی صادر میشود و میزان پرداخت اشتباه محاسبه حقوق متناسب باسنوات خدمت کارمندان در سالهای مذکور خواهدبود.

همچنین اشتباه محاسبه حقوق، نخست به کارمندان و کارکنان بازنشسته دولت و سپس به کارمندانی که شاغل هستند پرداخت می گردد.

بنابراین ادارات کارگزینی سازمان های دولتی در وهله اول احکام کارمندان بازنشسته و پس از آن احکام کارکنان شاغل را صادر میکنند.

تقویم اطلاعات

ساعات شرعی
استخراج دکتر ریاضی کرمانی

چهارشنبه- یازدهم اسفند ماه ۲۵۳۵
یازدهم ربیع‌الاول ۱۳۹۷- دوم مارس ۱۹۷۷
اذان مغرب . . . . . ساعت ۶ و ۱۶ دقیقه
اذان صبح (فردا) . . . ساعت ۵ و ۵۳ دقیقه
طلوع آفتاب (فردا) . . . ساعت ۶ و ۳۲ دقیقه
ظهر شرعی (فردا) . . . ساعت ۱۲ و ۱۸ دقیقه
اذان مغرب (فردا) . . ساعت ۶ و ۱۷ دقیقه

● پنج واحد تولیدی بزرگ دیگر سهام خود را عرضه کردند
● از آغاز مهر ماه سال ۲۵۳۴ تاکنون ۱۴۹ واحد تولیدی بزرگ کشور
در برنامه گسترش مالکیت واحدهای تولیدی شرکت کرده‌اند

سخنگوی دبیرخانه شورای گسترش مالکیت واحدهای تولیدی اعلام داشت که به پیروی ازمنویات مبارک شاهنشاه آریامهر و در اجرای اصل سیزدهم انقلاب شاه وملت پنج واحد تولیدی بزرگ دیگر از امروز سهام خود رابدوا جهت فروش بکارگران خود و سپس به سایر کارگران و کشاورزان و عموم مردم عرضه نمودند.

این واحدهای تولیدی عبارتند از:

۱- شرکت تولیدی لامیران (سهامی عام) تولید کننده انواع تیغ صورت تراشی.

۲- شرکت سهامی عام ساکا تولید کننده انواع پارچه.

۳- شرکت سهامی عام ریسندگی وبافندگی آذر اصفهان تولید کننده انواع نخ و پارچه

۴- شرکت سهامی ریسندگی قرقره نختاب تولید کننده انواع قرقره ونخ.

۵- شرکت سهامی عام ایران سیلندر تولید کننده سیلندرهای گاز مایع ووسایل گازسوز

سرمایه ثبت شده این واحد های تولیدی جمعا بالغ بر ۱۳۶۲ میلیون ریال بوده و کل فروش آنها درسال گذشته به‌حدود ۳۲۰۵ میلیون ریال بالغ گردیده است.

نظر باینکه سهام پنج واحد تولیدی مذکور از طریق سازمان مالی گسترش مالکیت واحدهای تولیدی بکارگران و کشاورزان عرضه خواهدشد، اکنون برگهای درخواست خرید سهام از طریق وزارت کار وامور اجتماعی و از طریق سازمان مرکزی تعاونیهای روستائی به شرکتهای تعاونی روستائی ارسال گردیده است.

کارگران این واحدهای تولیدی که حداقل سه سال سابقه خدمت داشته و همچنین کشاورزانی که حداقل دارای سه سال سابقه عضویت در شرکتهای تعاونی روستائی باشند میتوانند تا حد مقرر از سهام واحدهای فوق الذکر درخواست خرید نمایند، بدین ترتیب پیش‌بینی میشود که حدود ۲۸۶۰ نفر از کارگران این پنج واحد تولیدی در برنامه خرید سهام واحدهای صنعتی مربوطه شرکت جویند.

این سخنگو همچنین خاطرنشان ساخت که تاکنون ۱۴۹ واحد تولیدی با سرمایه ثبت شده ۶۴٫۵ میلیارد ریال که دارای ۹۸ هزار نفر کارگر میباشند سهام خودرا جهت فروش بکارگران، کشاورزان و عموم مردم عرضه نموده‌اند.

آگهی عرضه سهام
شرکت سهامی عام ریسندگی وبافندگی آذر اصفهان

تاریخ تاسیس	۲۵۱۸	شاهنشاهی
سرمایه ثبت‌شده درتاریخ این آگهی	۱۲۰	میلیون ریال
ارزش اسمی هر سهم	۱۰۰۰۰	ریال
تعداد سهام	۱۲۰۰۰	سهم
تعداد سهامداران	۶	نفر
میزان فروش در سال ۲۵۳۲	۳۱۵	میلیون ریال
میزان فروش در سال ۲۵۳۳	۳۱۹	میلیون ریال
میزان فروش در سال ۲۵۳۴	۲۸۴	میلیون ریال
سود ویژه در سال ۲۵۳۲	۲۱	میلیون ریال
سود ویژه در سال ۲۵۳۳	۵۵	میلیون ریال
سود ویژه در سال ۲۵۳۴	۱۶	میلیون ریال

به‌پیروی ازمنویات مبارک رهبر عالیقدر ایران
شاهنشاه آریامهر

درامر گسترش مالکیت واحدهای تولیدی

در اجرای مقررات قانون گسترش مالکیت واحدهای تولیدی هیئت مدیره مراتب زیر را باستحضار کارگران - کشاورزان و عموم مردم میرساند

۱) باستناد قانون «گسترش مالکیت واحدهای تولیدی» برنامه فروش ۴۹ درصد سهام شرکت از تاریخ ۱/۷/۲۵۳۴ بمدت ۳ سال تنظیم شده است.

۲ - در مرحله اول صاحبان سهام شرکت معادل ۳۰ درصد از سهام خود را به مبلغ ۳۶ میلیون ریال منقسم به ۳۶۰۰ سهم عادی ده‌هزار ریالی بنام از تاریخ انتشار این اطلاعیه بدوا از طریق سازمان مالی گسترش مالکیت واحدهای تولیدی به کارگران و کشاورزان و سپس از طریق شرکت ملی سرمایه‌گذاری به مردم عرضه مینمایند

۳- با توجه به میزان متوسط سود شرکت در سالهای ۲۵۳۲، ۲۵۳۳، ۲۵۳۴ و بارعایت ضوابطی که از طرف «شورای گسترش مالکیت واحدهای تولیدی» مشخص شده ارزش هرسهم ۱۱۰۰۰ ریال تعیین گردیده است.

۴- تمام سود ویژه سال ۲۵۳۵ شرکت به نسبت سهامی که کارگران و کشاورزان و سایرین خریداری خواهند کرد به آنان تعلق خواهد گرفت

شرکت سهامی عام ریسندگی وبافندگی آذر اصفهان

آگهی عرضه سهام
شرکت سهامی عام ایران سیلندر

تاریخ تاسیس	۲۵۲۲	
سرمایه ثبت شده درتاریخ این آگهی	۵۰	میلیون ریال
ارزش اسمی هرسهم	۱۰۰۰۰	ریال
تعداد سهام	۵۰۰۰	سهم
تعدادسهامداران	۵	نفر
میزان فروش درسال ۲۵۳۲	۳۴۳	میلیون ریال
میزان فروش‌در سال۲۵۳۳	۵۹۱	میلیون ریال
میزان فروش در سال۲۵۳۴	۶۲۱	میلیون ریال
سودویژه در سال ۲۵۳۲	۲۹	میلیون ریال
سودویژه در سال۲۵۳۳	۲۶	میلیون ریال
سود ویژه درسال۲۵۳۴	۳۱	میلیون ریال

به‌پیروی‌ازمنویات‌مبارک‌رهبر عالیقدرایران
شاهنشاه آریامهر

درامر گسترش مالکیت واحدهای تولیدی

در اجرای مقررات‌قانون گسترش مالکیت واحدهای تولیدی هیئت‌مدیره مراتب زیر را باستحضار کارگران- کشاورزان وعموم‌مردم میرساند.

۱-باستناد قانون «گسترش مالکیت واحد های تولیدی» برنامه‌فروش۴۹ درصد سهام شرکت از تاریخ ۱/۷/۲۵۳۴ بمدت ۳ سال تنظیم شده‌است.

۲- درمرحله‌اول بنابه تصمیم مجمع عمومی‌وهیئت‌مدیره شرکت وتصویب«شورای گسترش مالکیت‌واحد های تولیدی» سرمایه شرکت‌از تاریخ انتشار این اطلاعیه بمیزان ۱۵ میلیون ریال منقسم به ۱۵۰۰ هزار سهم عادی ده‌هزارریالی بانام افزایش دادەمی شود.

۳- دراجرای «قانون‌گسترش مالکیت واحد های‌تولیدی «مجمع عمومی صاحبان سهام شرکت حق‌تقدم سهامداران فعلی رانسبت به خرید سهم جدید به«سازمان‌مالی‌گسترش مالکیت واحد های تولیدی» جهت فروش به کارگران‌و کشاورزان و« بشرکت‌سرمایه گذاری‌ملی‌ایران» جهت فروش به سایرمردم واگذار مینماید.

۴- باتوجه به میزان متوسط سود شرکت در سالهای۲۵۳۲، ۲۵۳۳و ۲۵۳۴ و بارعایت ضوابطی که از طرف «شورای گسترش‌مالکیت واحد های تولیدی» مشخص شده ارزش هر سهم ۲۳۰۷۷ ریال‌تعیین گردیده‌است. از این‌مبلغ معادل۱۰۰۰۰ ریال‌بحساب سرمایه و ۱۳۰۷۷ ریال بحساب اندوخته‌شرکت منظور میگردد.

۵- تمام سودویژه سال ۲۵۳۵ شرکت به‌نسبت سهامی‌که کارگران وکشاورزان و سایرین‌خریداری خواهند کرد به آنان تعلق‌خواهدگرفت.

شرکت سهامی عام ایران سیلندر

آگهی عرضه سهام
شرکت سهامی عام ریسندگی وبافندگی آذر اصفهان

تاریخ تاسیس	۲۵۱۸	شاهنشاهی
سرمایه ثبت‌شده درتاریخ این آگهی	۱۲۰	میلیون ریال
ارزش اسمی هر سهم	۱۰۰۰۰	ریال
تعداد سهام	۱۲۰۰۰	سهم
تعداد سهامداران	۶	نفر
میزان فروش در سال ۲۵۳۲	۳۱۵	میلیون ریال
میزان فروش در سال ۲۵۳۳	۳۱۹	میلیون ریال
میزان فروش در سال ۲۵۳۴	۲۸۴	میلیون ریال
سود ویژه در سال ۲۵۳۲	۲۱	میلیون ریال
سود ویژه در سال ۲۵۳۳	۵۵	میلیون ریال
سود ویژه در سال ۲۵۳۴	۱۶	میلیون ریال

به‌پیروی ازمنویات مبارک رهبر عالیقدر ایران
شاهنشاه آریامهر

درامر گسترش مالکیت واحدهای تولیدی

در اجرای مقررات قانون گسترش مالکیت واحدهای تولیدی هیئت مدیره مراتب زیر را باستحضار کارگران- کشاورزان و عموم مردم میرساند.

۱- باستناد قانون «گسترش مالکیت واحدهای تولیدی» برنامه فروش ۴۹ درصد سهام شرکت از تاریخ ۱/۷/۲۵۳۴ بمدت ۳ سال تنظیم شده‌است.

۲- درمرحله اول صاحبان سهام شرکت معادل ۳۰ درصد از سهام خود را به مبلغ ۲۷۰ میلیون ریال‌منقسم به۲۷۰۰۰ سهم‌عادی ده‌هزارریالی با نام از تاریخ انتشار این اطلاعیه بدوا از طریق سازمان مالی گسترش مالکیت‌واحدهای تولیدی به کارگران و کشاورزان وسپس از طریق شرکت ملی سرمایه‌گذاری به مردم عرضه مینمایند .

۳- با توجه به میزان متوسط سودشرکت در سالهای ۲۵۳۲، ۲۵۳۳، ۲۵۳۴ و بارعایت ضوابطی که از طرف «شورای گسترش مالکیت‌واحدهای تولیدی» مشخص‌شده ارزش هرسهم ۲۱۰۰۰ ریال تعیین گردیده است .

۴- تمام سود ویژه سال ۲۵۳۵ شرکت‌به نسبت سهامی که کارگران و کشاورزان و سایرین خریداری خواهند کرد به آنان تعلق خواهد گرفت .

شرکت سهامی تولیدی ساکا

آگهی عرضه سهام
شرکت تولیدی لامیران (سهامی عام)

تاریخ تاسیس	۲۵۳۹	شاهنشاهی
سرمایه ثبت شده در تاریخ این آگهی	۱۷۵	میلیون ریال
ارزش اسمی هر سهم	۱۰۰۰	ریال
تعداد سهام	۱۷۵۰۰۰	سهم
تعداد سهامداران	۳۲	نفر
میزان فروش در سال ۲۵۳۲	۳۸۹	میلیون ریال
میزان فروش در سال۲۵۳۳	۴۸۷	میلیون ریال
میزان فروش در سال ۲۵۳۴	۵۸۷	میلیون ریال
سود ویژه در سال ۲۵۳۲	۸۷	میلیون ریال
سود ویژه در سال ۲۵۳۳	۱۱۳	میلیون ریال
سود ویژه در سال ۲۵۳۴	۱۴۳	میلیون ریال

به‌پیروی ازمنویات مبارک رهبر عالیقدر ایران
شاهنشاه آریامهر

درامر گسترش مالکیت واحدهای تولیدی

در اجرای مقررات قانون گسترش مالکیت واحدهای تولیدی هیئت مدیره مراتب زیر را به استحضار کارگران- کشاورزان و عموم مردم میرساند.

۱- باستناد قانون «گسترش مالکیت واحدهای تولیدی» برنامه فروش ۴۹درصد سهام شرکت از تاریخ ۱/۷/۲۵۳۴ بمدت ۳ سال تنظیم شده‌است.

۲- در مرحله اول بنا به‌تصمیم مجمع عمومی وهیئت مدیره شرکت و تصویب «شورای گسترش مالکیت واحدهای تولیدی» سرمایه شرکت از تاریخ انتشار این اطلاعیه بمیزان ۳۵ میلیون ریال منقسم به ۳۵۰۰ سهم عادی ده‌هزار ریالی با نام افزایش داده میشود.

۳- در اجرای «قانون گسترش مالکیت واحدهای تولیدی» مجمع عمومی صاحبان سهام شرکت حق تقدم سهامداران فعلی را نسبت به خرید سهام‌جدید به «سازمان مالی گسترش مالکیت و احدهای تولیدی» جهت فروش به کارگران و کشاورزان و «بشرکت ملی سرمایه گذاری ایران» جهت‌فروش به‌سایر مردم واگذار مینماید.

۴- باتوجه به‌میزان متوسط سود شرکت‌در سالهای ۲۵۳۳،۲۵۳۲و ۲۵۳۴ وبارعایت ضوابطی که از طرف «شورای گسترش مالکیت واحدهای‌تولیدی» مشخص شده ارزش هر سهم ۱۰۷۹۶ ریال تعیین گردیده است . از این مبلغ معادل ۱۰۰۰۰ ریال بحساب سرمایه و ۷۹۶ ریال بحساب‌اندوخته شرکت منظور میگردد.

۵- تمام سود ویژه سال ۲۵۳۵ شرکت به‌نسبت سهامی که کارگران و کشاورزان و سایرین خریداری خواهند کرد به آنان تعلق‌خواهد گرفت.

شرکت سهامی عام ریسندگی قرقره نختاب اصفهان

آگهی عرضه سهام
شرکت سهامی عام ریسندگی قرقره نختاب اصفهان

تاریخ تاسیس	۲۴۹۴	شاهنشاهی
سرمایه ثبت شده در تاریخ این آگهی	۱۱۷	میلیون ریال
ارزش اسمی هر سهم	۱۰۰۰۰	ریال
تعداد سهام	۱۱۷۰۰	سهم
تعداد سهامداران	۲۰۰۰	نفر
میزان فروش در سال ۲۵۳۲	۲۱۳	میلیون ریال
میزان فروش در سال۲۵۳۳	۲۹۴	میلیون ریال
میزان فروش در سال ۲۵۳۴	۲۸۵	میلیون ریال
سود ویژه در سال ۲۵۳۲	۱۹	میلیون ریال
سود ویژه در سال ۲۵۳۳	۳۴	میلیون ریال
سود ویژه در سال ۲۵۳۴	۱۸	میلیون ریال

به‌پیروی‌ازمنویات‌مبارک‌رهبر عالیقدر ایران
شاهنشاه آریامهر

درامر گسترش مالکیت واحدهای تولیدی

در اجرای مقررات قانون گسترش مالکیت واحدهای تولیدی هیئت مدیره مراتب زیر را به استحضار کارگران- کشاورزان و عموم مردم میرساند.

۱- باستناد قانون «گسترش مالکیت واحدهای تولیدی» برنامه فروش ۴۹درصد سهام شرکت از تاریخ ۱/۷/۲۵۳۴ بمدت ۳ سال تنظیم شده‌است.

۲- در مرحله اول بنا به‌تصمیم مجمع عمومی وهیئت مدیره شرکت و تصویب «شورای گسترش مالکیت واحدهای تولیدی» سرمایه شرکت از تاریخ انتشار این اطلاعیه بمیزان ۳۵ میلیون ریال منقسم به ۳۵۰۰ سهم عادی ده‌هزار ریالی با نام افزایش داده میشود.

۳- در اجرای «قانون گسترش مالکیت واحدهای تولیدی» مجمع عمومی صاحبان سهام شرکت حق تقدم سهامداران فعلی را نسبت به خرید سهام‌جدید به «سازمان مالی گسترش مالکیت و احدهای تولیدی» جهت فروش به کارگران و کشاورزان و «بشرکت ملی سرمایه گذاری ایران» جهت‌فروش به‌سایر مردم واگذار مینماید.

۴- باتوجه به‌میزان متوسط سود شرکت‌در سالهای ۲۵۳۳،۲۵۳۲و ۲۵۳۴ وبارعایت ضوابطی که از طرف «شورای گسترش‌مالکیت واحدهای‌تولیدی» مشخص شده ارزش هر سهم ۱۰۷۹۶ ریال تعیین گردیده است . از این مبلغ معادل ۱۰۰۰۰ ریال بحساب سرمایه و ۷۹۶ ریال بحساب‌اندوخته شرکت منظور میگردد.

۵- تمام سود ویژه سال ۲۵۳۵ شرکت به‌نسبت سهامی که کارگران و کشاورزان و سایرین خریداری خواهند کرد به آنان تعلق‌خواهد گرفت.

شرکت سهامی عام ریسندگی قرقره نختاب اصفهان

دبیرکل سنتو در تهران گفت

دولت کارتر با سنتو همکاری نزدیک خواهد داشت

هالوک بایولکن دبیر کل سازمان مرکزی که در تهران اقامت دارد و به پیشگاه شاهنشاه آریامهر نرفیاب شده دیروز در یک مصاحبه مطبوعاتی گفت در اردیبهشت ماه آینده شورای وزیران سنتو در تهران تشکیل جلسه خواهد داشت و ازهم اکنون اقداماتی برای این گردهم آیی در جریان است و در باره روابط کشور های عضو گفت این سازمان علاوه بربرخورداری از روابط حسنه بایکدیگر همیشه کوشیده‌اند اوضاع کلی منطقه را در جهتی بدور از تشنج هدایت کند من مایلم تاکید کنم که سنتو در طول بیست و یکسال حیات خود هرگز بدنبال هدفهای تجاوز کارانه نبوده وحتی روابط اعضای سنتو با اتحاد جماهیر شوروی نیز حسنه می‌باشد. در مورد انتقاد ازسنتو گفت هیچ سازمان و اتحادیه‌ای دور از انتقاد نیست انتقاد نقش سازندگی دارد .

بایولکن ضمن اشاره به پروژه های مشترکی که کشورهای عضو سنتو درپی اجرای آنها هستند گفت در سال گذشته شانزده طرح بمرحله اجرا درآمده و تجربیات حاصله در این زمینه مورد استقبال کشورهای در حال توسعه قرار گرفته است .دبیر کل پیمان مرکزی درزمینه همکاری جهت تولید تسلیحات گفت هم‌اکنون مذاکراتی در جریان است تا معلوم شود اینگونه طرح ها را بهتر است در چهارچوبی عملی کرد و آیا سنتو یا سازمان آ ، سی ، دی .

بایولکن در پاسخ به سئوالی در باره نظر دولت جدید آمریکا نسبت به سازمان سنتو گفت در تماسهائی که با سیروس وانس وزیر خارجه آمریکا داشته به او معلوم شده که دولت کارتر هم مانند دولت های دیگر همکاری کاملی با سازمان سنتو خواهد داشت و از آن حمایت خواهد کرد.

نظر بایولکن درباره حملات شوروی به سنتو پرسیده شد و ایشان در پاسخ اظهار داشتند تا زمانی که سازمانهائی چون پیمان ورشو وجود دارند ، سنتو نیز وجود خواهد داشت و درواقع سنتو دلایل بیشتری برای وجود خود در مقایسه با سایر سازمان های مشابه دارد . دبیر کل سنتو افزود از آنجا که کشور های عضو سنتو بطور جداگانه روابط خوبی با مسکو دارند ، میتوان گفت علت حملات شوروی به سنتو بخاطر اینست که این کشور ها از طریق این سازمان با ابر قدرت دیگر مناسبات نزدیکی برقرار کرده‌اند. وی افزود گفتن اینکه سنتو تهدیدی برای شوروی است حرفی بی‌اساس میباشد چون سنتو یک پیمان کاملا دفاعی بوده و تاریخ آن ثابت میکند که هرگز پیرو طرح‌های تجاوزکارانه نبوده است. بایولکن افزود عضویت در و خروج از پیمانهائی چون سنتو و ناتو کاری آسان است ولی آیا اعضای پیمان ورشو هم‌می‌توانند به‌آسانی از آن خارج شوند؟

مردان خودساخته

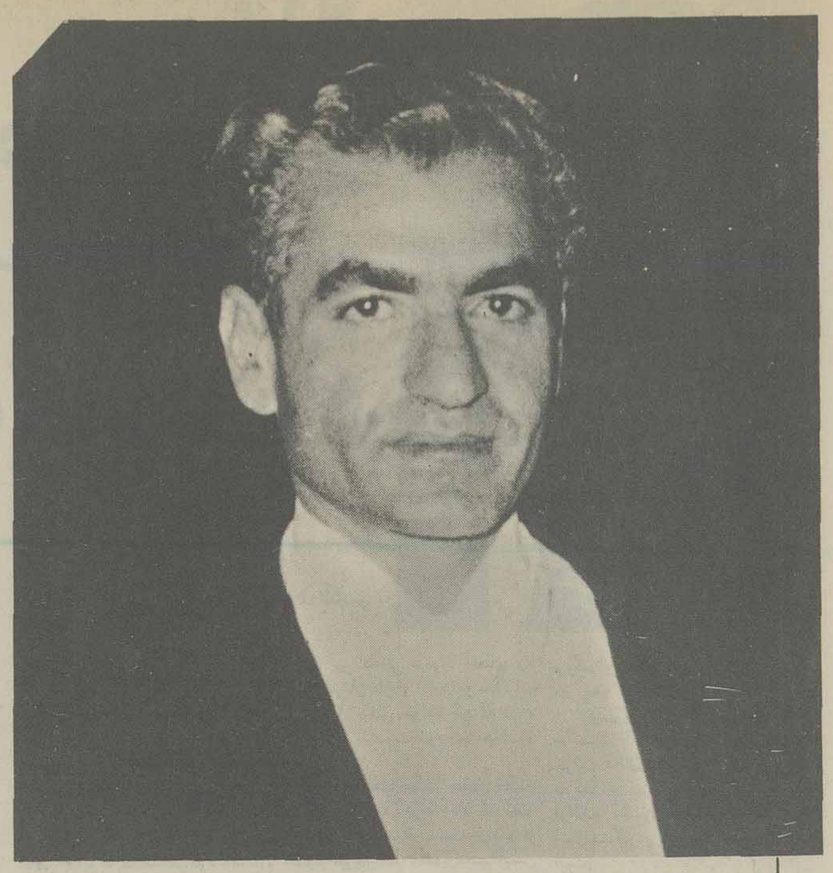

پیام نوروزی شاهنشاه

درساعت شش‌وپنجاه دقیقه بعدازظهر روز سه‌شنبه آخرسال هنگام حلول سال‌جدید اعلیحضرت همایونی نطقی ایراد فرمودند که بشرح زیر بوسیله رادیو تهران درسراسر کشور پخش گردید:

فرزندان عزیز- نوروز خجسته‌را که یادگار ملت ایران باستان است بشما شادباش میگوئیم یکسال دیگر برایران کهن گذشت وسالی پرافتخارات ملی ما در مبارزه برمشکلات افزود. ملتی که مهیب‌ترین سیل حوادث را ازسر گذرانده و هربار ازمعرکه زنده‌تر واستوارتر بیرون آمده همواره پایدارخواهد بود.

شاید آنانکه ماموراحاطه ندارند گاه ازکندروی وخلاف انتظارها نگران باشند واحیانا دل شاامیدی بسپارند. ولکن ماازدشواریها باخبریم وبرسعی واهتمام نمایندگان ملت وکارکنان دولت وافراد روشن‌بین درایفاء خدمات ورفع موانع نظارت داریم درآینده میهن‌عزیز نوراميدورستگاری می‌بینیم وحتی نگرانیها و دلیل برعلاقمندی بکشور ومابه ترقی‌وتعالی میدانیم مشرط آنکه افرادرا ازکار و کوشش بازندارد. زیرا سرموفقیت درهمت‌است وعمل نه درابراد و خرده‌بینی وعیب‌جوئی‌ازکسی بجاست که بوظیفه خود رفتار کند وپیوسته بمجبود زندگانی اجتماعی مددی‌برساند وسرعت وصول بآرمان‌های‌ملی وقتی‌میسراست که هرفرد ایرانی‌درراندن پرچم‌ایران ماوج سعادت وافتخار سعی‌وتلاش کند. خوشبختانه استقبالی که‌ازطرف عموم‌نسبت‌به‌بسط‌فرهنگ‌وپیشرفت‌صنایع‌وامورتولیدی وعمرانی میشود گواه برهوشیاری وعزم راسخ هم‌میهنان مجبران گذشته‌است که مارا در اجرای‌وظایف ومنویات خود کمك خواهدنمود.

ازخداوند متعال خواستاریم که همواره عقل و دل رهبران جهان‌را در طریق صلح وسلامت هدایت فرماید وایران‌عزیزمارا درکنف حمایت خود در شاهراه ترقی‌نگاه بدارد وبهترین هدیه نوروز را که بندرامیداست پیوسته دردل هم‌میهنان بیافزاید.

دولت آقای علاء استیضاح شد

۲۱ فروردین - درجلسه علنی امروز مجلس آقای ضیاءالدین نقابت دولت آقای علاء را مورد استیضاح قرار داد

استیضاح کننده دولت را بدخالت درامر انتخابات متهم ساخت وتقاضا کرد که استیضاح درهمین جلسه مطرح گردد.

شرح‌حال و بیوگرافی اعلیحضرت

فقیدرضاشاه کبیر بقلم اعلیحضرت محمد رضاشاه‌پهلوی در سرفصل کتاب قمردان خودساخته فردادرپایتخت منتشرمیشود این کتاب شامل شرح‌حال شانزده‌نفراز مردان بزرگ‌جهان که دریك قرن‌ونیم اخیر دراثرافکاروا‌عمال عظیم‌وهمت‌بزرگ خود وملت خویش را در دنیا بلندآوازه ساخته‌اندمیباشدودرسرفصل آن بیوگرافی اعلیحضرت فقیدرضاشاه کبیر بقلم‌اعلیحضرت همایونی زینت‌بخش این کتاب تاریخی گردیده است.

چون برای اولین‌مرتبه در ایران شرح‌حال پادشاهی بقلم پادشاهی‌دیگر به رشته تحریردرآمده واین کتاب ازلحاظ موضوع وسیاست و تاریخ واجد اهمیت زیاد میباشدلذا خبرنگارما به‌ناشر کتاب مزبور آقای جوادِ اقبال صاحب موسسه مطبوعاتی اقبال مراجعه کرد وخلاصه‌ای از مفاد ومطالب کتاب رافهرست‌وارتهیه کرد که اینك برای اطلاع خوانندگان محترم نقل‌میشود.

قطع کتاب ۱۲در۱۲ساتیمتروداری ۲۷۲صفحه میباشد درابتدای کتاب ۴۰ صفحه‌آن‌اختصاص‌بشرح‌حال رضاشاه کبیر داده شده که بقلم اعلیحضرت همایونی فرزند تاجدارشان نگارش‌یافته و شامل نکات حساس زندگی‌وخصائل بزرگ‌وافکار وآرزوئی نداشت‌جزاینکه‌جگر گوشه‌خود راسعادتمند وخوشبخت وباسواد وسالم و کاری‌ونرومند ببینند

درپشت درهای بسته

موقعی که پدرم پا بمیدان عمل گذاشت بدبختانه ازهرطرف درهابروی اوبسته‌بود راهی‌وجودنداشت‌حتی‌درتهران عبورازیك محله بمحله دیگر مخصوصا درزمستان. جزء مسائل غامض محسوب میشد اصولا شبها کسی از خانه خارج نمیشد ولی اگر احتیاج مبرمی پیش می‌آمدو کسی‌میخواست مثلا خود را به پزشکی برساند ناچار بود بامواجع‌زیادی روبروشود تااگراقبال یاری کندوتصادفا پاهای اودرچاله ها نشکند و زخمی از ناباشملی نخوردخودرامه‌پزشك سر کوچه برساند والاحسب المعمول دراین مواقع بایدشبرا بصبح میرساندندتارفع‌حاجتی بعمل‌آید.

بادرنظر گرفتن مطالب‌بالامیتوانید بفمهید که چرا پدرم اینقدر در توسعه شبکه راههای کشور سعی و کوشش مینمود وچرابایشت کاروسعی فراوان‌در ایجادراههای آهن‌میکوشید

چطور شد که رضاشاه این‌مطلب را باین خوبی درك کرده بود.

او که مدرسه‌نرفته‌بود درس‌اقتصادهم که‌نخوانده‌بودبکشورهای خارجه هم که مسافرت نکرده بود پس چه علت این مطلب دقیق را فهمیده بود علتش ساده است تجربیات‌شخصی ومسافرتهای‌دائمی. چه روزها وچه شبها که درکوهها و دشتها بسربرده بود.

یك اسب بجای آمبولانس

پدرم یکدفعه باهنك خود ازتهران عازم همدان‌شد فقط یك‌راس‌اسب همراه داشتند که آنراهم بجای آمبولانس بکار میبردند، وقتیکه بهمدان رسیده بود از شدت جراحات وارده برپاهایش مدتی بستری گردید.

شاید درآن هنگام که پاهایش از راه رفتن تاول‌میزد فهمیده بود که مردم چه میکشند وشاید همان وقتی که از فرط درد پای خون‌آلود، خواب بچشمش نمی‌آمد باخود قسم یادکرد که‌کاری کند تامردم ایران بآسانی ازاین شهر بآن شهر بروند وبراحتی بار ومحمولات‌خود را حمل کنند ودیگر بعلت کمبودوسائل نقلیه اطفال چهل روزه آنها در بیابان خشك نشود.

دخالتهای بیگانگان

رضاشاه درطول عمر خود بکرات شاهددخالتهای ناروا وخیانتهای گوناگون خارجیها بود.

درآن هنگامیکه‌دردیوبزبون‌قزاق خدمت میکردبرای العین میدید که چگونه حیات وزندگی افراد وافسران ملعبه وبازیچه دست سیاستهای خارجی قرار میگیردوقبل از کودتای‌سوم اسفند فکرات تنفرشدیدوا‌تزجار مفرط‌خویش را ازاین وضع چه‌لفظا و چه‌عملا نشان داده بود.

علت غائی کودتا

تنهایی بردن به احتیاجات مردم کفایت‌نمیکرد لازم بود که‌این‌استعدادها نیروها بکار افتد برای بکار انداختن استعدادها و نیروهای طبیعی کشور و ایجاد یك‌فعالیت صنعتی دامنه‌دار که در نتیجه آن حداقل احتیاجات کشور درداخل تامین شود احتیاج‌بنظم‌وامنیت ویك حکومت ملی ومقتدری بود که تنها باکودتای سوم‌اسفند سال ۱۲۹۹ بوجود آمد.

کارروزانه رضاشاه

بی‌مناسبت نیست که شمه ای از طرز زندگی کارروزانه پدرم رابرای‌شما بنویسم.

خصلت برجسته‌پدرم نظم‌وترتیب و دقت در همه امور‌بودو‌در رعایت نظم و انضباط تعصب‌خاصی‌داشت.

زندگی پدرم بی‌اندازه ساده‌بودبدون تکلف‌بود معمولا هرروز صبح ساعت ۵از خواب بر میخاست وبعدازآنکه بسرعت تمام‌شستشو واصلاح ریش را انجام‌میداد بلافاصله صبحانه خود را صرف‌وبمطالعه اخبار روز وشب‌قبل که‌در همان ساعت برای او فرستاده میشد میپرداخت و درست‌ساعت۷و۵ در سرکار منتظر مراجعین میگردید که‌ازرئیس‌دفترشروع میشد وبعدتاساعت۱۱و۵ بدیدن‌رئیس‌ستاد ووزراء واشخاص‌دیگرمشغول‌بود.

دراین‌ساعت که‌وقت ناهاربودسرمیز حاضرمیشد وبعدازقریب‌نیمساعت‌استراحت مجددا خودرابرای‌کار آماده میساخت و بکارهای بعدازظهر که‌بیشترسرکشی به لشکرهایابازدید موسسات‌جدیدبودمیرسید غالبا هیئت دولت‌درحضوراوتشکیل میشد بعدازانجام این‌کارهاازساعت۶تاهشت‌راهم بقرائت گزارشات‌مشغول‌میگردید

سرساعت هشت‌شام مختصری صرف مینمود وساعت‌ده برختخواب‌خود میرفت لباسهای‌او فقط‌از چند دست‌لباس معمولی سربازی که غالبا‌ازپارچه وطنی بودتشکیل میشد.

دراطاق کاراوجز یك‌میزوچندعکس ازبزرگان چیزدیگری دیده‌نمیشد کفش اونیم‌چکمه‌ای‌بودودرجیب‌های خودجزیك دستمال ویك‌قوطی‌سیگارنقره‌چیزدیگری نداشت.

سیگاراو بسبك قدیم از توتونهای معمولی منتهی مشتوك‌دار بود در ساعت معین چای میخورد وچای اورا در همان استکانهای قدیمی (بلور) نعلبکی‌دار میآوردند.

خانه‌وزندگی‌او بکلی‌مجزابودوافراد خانواده‌هم‌جزدرساعات معین که غالبا‌موقع ناهار بود حق ملاقات بااورا فاقد بودند البته‌من ازاین‌دستور مستثنی‌بودم وروزی دوسه‌ساعت غیرازموقع ناهار وشام‌اوقات خودرابا‌پدرم میگذراندم غذای‌پدرم‌خیلی ساده‌بودوقوت‌غالب‌اورابرنج تشکیل‌میداد وغیراز دووعده ازخوردن احتراز‌میجست

پدرم درصحبت خیلی صرفه‌جوبود وازنقل‌مطالب‌بیهوده احتراز میجست‌اما همیشه درجملات کوتاه‌و مقطع‌او یکدنیا معنی‌وحقیقت نهفته‌بود.

صبروتحمل‌اوازاشخاص‌عادی‌زیادتر بود چه‌بسا افکار وعقاید خود را برای مدتها در زوایای دماغ‌پنهان میساخت‌و تاموقع راممتناسب نمیدید ازذکر عقیده خودداری‌مینمود وبرخلاف آنچه که‌اغلب تصور میکنند اصولا اهل تبلیغات و معرفی‌نبود اما‌درپنهان کردن احساسات خود سعی فراوان مینمودو نمیگذاشت کسی‌ازظاهراویی به باطنش ببرد.

امضای شاه

یقین است که با لطف خداوند و کوشش‌وکار همه‌مردم این سرزمین‌میتوان ایرانی آبادومترقی‌وثروتمند بوجودآورد که‌درآن بجای‌فقروجهالت وظلم‌وبدبختی ثروت‌وفضیلت‌وعدالت‌وخوشبختی‌حکمروائی کند.

امضاء : **محمدرضاپهلوی**

جملات‌فوق که‌قبلاروی‌کاغذماشین شده بنظر اعلیحضرت همایونی‌رسیده و شاهنشاه‌شخصا‌آنرا اصلاح کردوذیل‌آن را امضاء فرموده اند در اول کتاب‌عینا گراور گردیده است.

ارزش کتاب

این کتاب‌دربیست‌هزارجلدچاپ‌شده که‌هیجده‌هزارجلدآن باپشت جلدرنگین شمیزی وکاغذعادی ودوهزار جلد دیگر باکاغذ اعلا وطبع‌نفیس وجلد مقوائی‌زر کوب تهیه گردیده‌است.

بهای چاپ معمولی آن سی ریال (قیمت تمام‌شده) میباشد که‌با این مبلغ درسراسر ایران بفروش‌میرسد.

قیمت چاپ‌لوکس‌وفیس آن که برای هدیه بدوستان و ارمغان بیاران خارج‌ازایران‌تهیه‌شده یکصد ریال‌تعیین گردیده‌است این کتاب اززیر نظرآقای خواجه نوری سناتور و نویسنده طبع گردیده‌است.

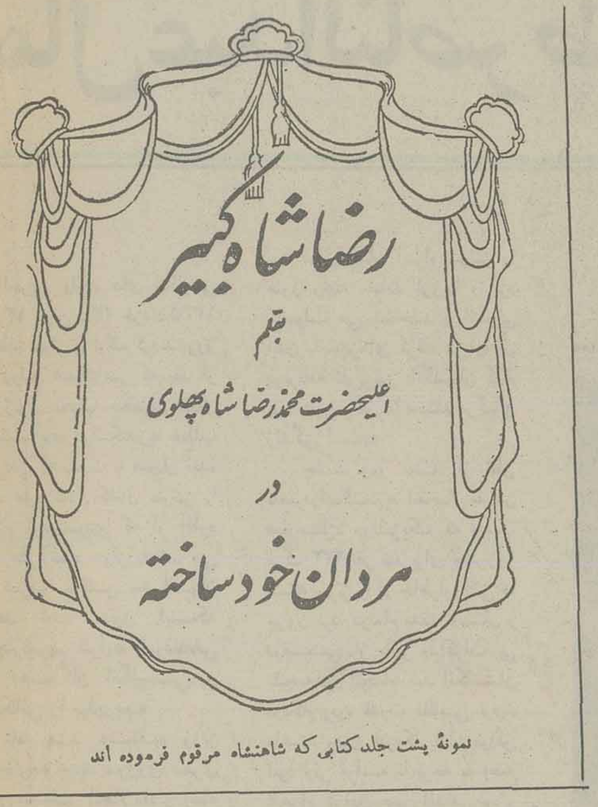

نمونهٔ پشت جلد کتابی که شاهنشاه مرقوم فرموده اند

چاه البرز به نفت رسید

ادامه فوران موجب شد که دولت برای جلوگیری از هدر رفتن نفت تصمیم بگیرد

«کینلی» کارشناس معروف مهار چاههای نفت

فوران نفت باصدای مهیبی از چاه ادامه دارد و جاده تهران قم را قطع کرده است

وارد تهران شد

۴ شهریور ۱۳۳۵

زحمات و فعالیتهای مهندسین ایرانی شرکت سهامی نفت ایران، پس از چندین سال بالاخره دیشب به نتیجه رسید و ازچاه شماره پنج البرز، نفت مقادیر کثیر فوران نمود. خبرنگار اداره درقم جریان کامل بنفت رسیدن چاه شماره ۵ البرز را یکساعت بعداز ظهر امروزبشرح زیر با تلفن گزارش داد:

ساعت سه و نیم بعداز نیمه شب دیشب چاه شماره پنج البرز که حفر آن سه سال ادامه داشت به نفت رسید و پس از آنکه مته حفاری از طبقات نمک و آهک گذشت به دریای نفت رسید و بافشار هزار اتمسفر نفت خام به بالا فوران زد.

صدای فوران نفت بقدری شدید بود که چند کیلومتر دورتر شنیده میشد و مردم شهرقم که درخواب بودند سراسیمه از خانه های خود خارج شدند و بکوچه ها ریخته و از یکدیگر میپرسیدند: چه شده! کجا منفجر گردیده است؟

فعلا درحدود پنج الی ده هزارتن نفت درروز از دهانه چاه خارج و درفضای آزاد جاری میشود و برای جلوگیری از خطرات احتمالی و حریق اقدامات لازم از طرف مهندسین شرکت سهامی نفت ایران مبذول گردیده و دهانه چاه را با وسائل فنی بسته اند.

ارتفاع فوران نفت به صدها متر می رسد و سرعت آن فوق العاده میباشد.

صبح امروز باد برخلاف جاده تهران - قم می وزید و براثر آن مساحت چند کیلو متر جاده و بیابانهای اطراف محل معدن را مواد سیاه غلیظ نفتی پوشانده بطوریکه عبور و مرور وسائط نقلیه متوقف شده است آقای مهندس مستوفی مدیر عامل شرکت نفت ایران امروز اظهار داشت چاه شماره پنج البرز یکی از غنی ترین چاههای نفت دنیا است که نظیر آن کمتر پیدا میشود.

گزارش جریان امروز صبح باطلاع آقای نخست وزیر و وزارت کشور و شرکت ملی نفت ایران و مقامات انتظامی رسانیده شد و آقایان فرماندار و روسای ادارات لشکری و کشوری قم درمحل چاه حضور یافتند. همچنین مردم و مسافرینی که بین تهران و قم رفت و آمد میکنند دسته دسته به تماشای چاه هجوم میاورند.

چون فاصله معدن باجاده اصلی تهران - قم بیش از صدمتر نیست لذا قبل از ظهر امروز رفت و آمد از جاده مزبور از فاصله سه کیلومتری ممنوع گردید و فعلا یک جاده فرعی برای عبور و مرور وسائط نقلیه احداث شده است و درنظر است جاده دائمی دیگری که فاصله زیادی با محل چاه داشته باشد کشیده شود زیرا عبور و مرور وسائط نقلیه بمناسبت تراکم گاز چاه خطرناک تشخیص داده شده و ممکن است آتش سوزی ایجاد نماید. ضمنا بتقاضای شرکت ملی نفت ایران عده زیادی مامورین انتظامی بمحل چاه اعزام شدند و آن محل را محاصره نموده و از عبور و مرور مردم جلوگیری مینمایند.

اخرین گزارش خبرنگار ما حاکی است که فوران نفت هر آن افزایش مییابد و صدای آن از چند کیلومتری شنیده میشود تا بحال بیش از چند کیلومتر مربع از زمینهای اطراف چاه را مواد نفتی بارتفاع نیم متر پوشانده است و بوی غلیظ آن شامه را آزار میدهد.

بطوریکه تحقیق نمودیم شرکت ملی نفت درنظر دارد تصفیه خانه‌ای درمحل چاه دائر نماید تابدینوسیله احتیاجات نفتی شهرستانهای مرکزی ایران را تامین نماید و از خساراتی که اکنون براثر حمل نفت از جنوب متحمل میشود بکاهد.

بقرار گزارش تلفنی خبرنگار اداره درقم ساعت هشت بعداز ظهر گذشته آقای «کینلی» کارشناس معروف کنترل چاه نفت باتفاق تیمسار سرلشکر انصاری وزیر راه بکمپ شرکت سهامی نفت ایران وارد شدند و کارشناس امریکائی بمحض ورود از چاه بازدید نمود و مطالعات مقدماتی را بعمل آورد و پس از مختصر توقف بتهران مراجعت کرد تا بآبادان رفته و وسائل کار را با هواپیما همراه خود بیاورد.

ضمنا دستورات لازم برای تهیه وسائل مقدماتی در منطقه نفت داد که اهم آن تهیه آب میباشد و بهمین منظور لوله کشی از منطقه نفت تاشهر قم باسرعت ادامه دارد و از طرف شهرداری قم آب سه چاه عمیق شهر تماما دراختیار شرکت نفت گذاشته شده است.

این سه چاه دربخش ۲ که محوطه راه آهن و بیرون دروازه است قرار دارد آقای کینلی اظهار امیدواری کرد که موفق شود درظرف یکهفته چاه را پر نموده و از فوران نفت جلوگیری کند روز گذشته از طرف اداره کل هوا شناسی کشور یک دستگاه «بادنما» جهت تعیین مسیر باد روی سالن ایستگاه راه آهن قم نصب شد که نسبت به حرکت قطارها روی جریان هوا تصمیمات مقتضی اتخاذ شود یک خبر دیگر حاکی است که کلیه لوازم و ماشین آلاتی که از طرف اداره اصل چهار خریداری شده به قم فرستاده میشود که در آنجا برای ساختن جاده و احداث مخازن و برای استفاده مهندس کینلی بکار برود کینلی احتمال میرود امشب و یا فردا از جنوب مراجعت کند

آینده درخشان

بورت ارتو - تکزاس یکنفر متخصص آمریکائی نفت که اخیرا از آبادان بکشور خود عزیمت کرده گفت ایران امکانات شگفت انگیزی در راه پیشرفت اقتصادی خود دارد.

این کارشناس که از کارکنان شرکت نفت تکزاس آمریکا میباشد مدتی در آبادان درتعلیم کارگران ایران جدو جهد کرده است.

وی که نامش فرانک اکستل میباشد طی نطقی درجلوی عده‌ای از صاحبان تجارت صناعت امریکا گفت ایران دارای ذخائر نفتی عظیمی است و استعداد کشاورزی آن بسیار زیاد میباشد.

«کینلی» کارشناس معروف کنترل چاه نفت هنگام بازدید منطقه چاه شماره ۵

۹۱۸

کانال سوئز ملی اعلام شد

انتشار خبر ملی شدن کانال سوئز در دنیا هیجان عجیبی ایجاد کرد

جمال عبدالناصر طی نطق شدید اللحنی به (غرب) حمله برد

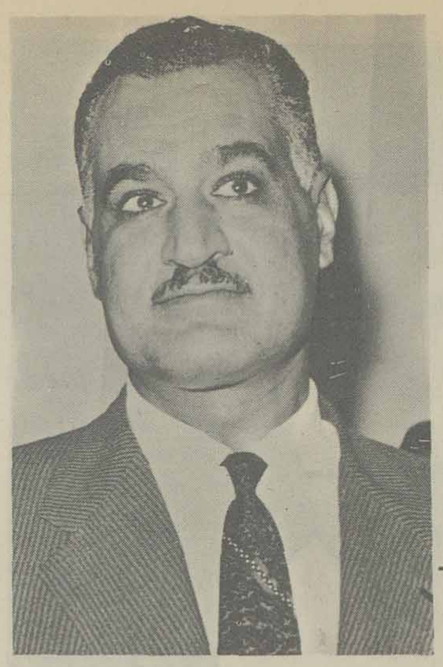

جمال عبدالناصر

اخرین واحد های انگلیسی روز ۱۳ ژوئن ـ ۲۳ خرداد ۱۳۳۵ ـ منطقه سوئز را ترک کردند. روز ۲۶ ژوئیه عبدالناصر که بعد از طرد ژنرال نجیب حکمران مطلق مصرشده بود، دراسکندریه خطاب به مردمی که سخت به هیجان آمده بودند ملی شدن کانال سوئز را اعلام کرد:سودی که از اداره آبراه ملی شده سوئز بدست می آید صرف ساختن سد آسوان خواهد شد، بدون اینکه ماناچارشویم شرایط غیرمنطقی وام دهندگان انگلیسی و آمریکائی را بپذیریم.»

ماه بعد «شپیلف» وزیر امورخارجه جدید شوروی سفری رسمی به مصر انجام داد و رشته های دوستی میان دو کشورمستحکم تر شد. مسکو اسلحه و کارشناس نظامی به مصر فرستاد ووعده داد که برای ساختن سد آسوان کمک تکنیکی و مالی خواهد داد. این یاری ها به ناصرامکان داد که رودرروی غرب بایستد و ترعه سوئز را ملی کند.

دران زمان ابراه سوئز را هنوز رشته حیات اروپا و گره کامنولث می شناختند و آنتونی ایدن با چهره ای گرفته درباره آن دربرنامه تلویزیون انگلستان گفته بود: «این برای ما مسئله مرگ و زندگی است.»

چند روز بعد از نطق ناصردراسکندریه انفجار معدن «مارسینل» دربلژیک که سبب مرگ ۲۳۳ نفر شد برای چند روز مسئله سوئز را از خاطراروپائی ها بیرون برد. درتمام مدت تابستان و درقسمتی از پائیز مذاکرات بی نتیجه‌ای انجام شد انگلستان دربکاربردن قدرت نظامی تردید داشت. چون آمریکا با آن موافق نبود ولی فرانسه با توجه به وضع الجزایر موافق چنین اقدامی بود و فرماندار کل الجزایر گفته بود:

ـ اگرناصر پیروز شود من مسئولیت اداره امورالجزایررا بعهده نمی گیرم.

جرقه از اسرائیل جهید. روز ۱۹ اکتبر سه واحد از نیروهای اسرائیلی وارد سینا شدند و پیشروی بسوی سوئز، اسماعیلیه و پرت سعید را آغاز کردند.

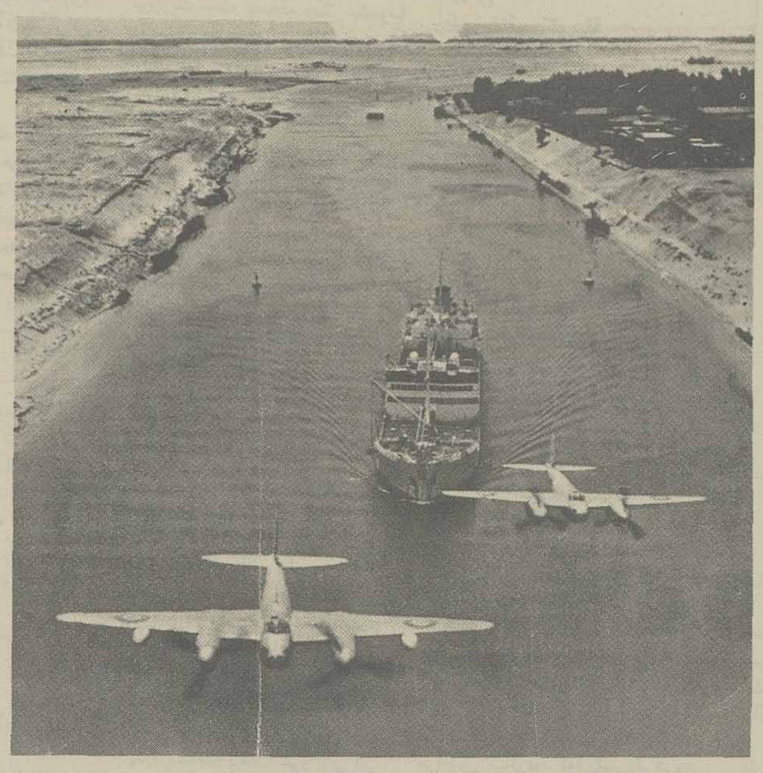

۶ مرداد ۱۳۳۵

قاهره ـ روبتر ـ سرهنگ جمال عبدالناصر رئیس جمهوری مصر اعلام کرد که دولت مصر شرکت کانال سوئز را ملی کرده است.

✱ سوئز و اسوان

مشارالیه طی نطقی که دربرابر سیصد هزار نفر از مردم اسکندریه ایراد کرد اینموضوع مهم را باطلاع انها رساند و گفت دولت مصر عوائد حاصله از شرکت ملی کانال سوئز را بمصرف احداث سد اسوان بر روی رودخانه نیل خواهد رساند.

چند روز قبل انگلستان و امریکا اعلام کرده بودند که از کمک بمصر جهت احداث سد درروی رودخانه اسوان منصرف شده‌اند. هزینه احداث این سد عظیم نهصد میلیون دلار میباشد. عبدالناصر درنطق خود که از رادیو قاهره پخش میشد خاطرنشان ساخت که دولت مصر سهام کانال سوئز را باخرین بهائی که در بورس پاریس داشته‌اند از دارندگان آن خریداری خواهد کرد وی گفت کلیه سرمایه شرکت کانال سوئز که درمصر میباشد متعلق بفرانسه است و شرکت کانال سوئز که از طرف دولت فرانسه اداره میشد یک شرکت استثمار کننده میباشد. عبدالناصر آنگاه اضافه کرد که مصر باید سداسوان را بسازد و احداث این سد جز با احقاق حقوق مصر از شرکت غاصب کانال سوئز میسر نبوده است.

✱ شرکت سوئز

شرکت کانال سوئز که مرکز آن در پاریس میباشد شرکتی است که درمصر ثبت رسیده و قسمت اعظم سهام خارجی آن متعلق بدولت انگلستان میباشد و بموجب امتیازنامه اصلی آن که مورخ ۱۸۷۰ میباشد سیزده سال دیگر امتیاز آن بپایان میرسد و بموجب همین مقررات شرکت مزبور پس از انقضاء مدت باید بدولت مصر واگذار شود.

عبدالناصر گفت که مصر باید یک کشور صنعتی شود و هم اکنون بسوی قدرت پیش میرود. وی گفت تصمیم آمریکا و انگلستان دائر بانصراف ایندولت ها از اعطای کمک بمصر جهت ساختن سداسوان اقتصادی نبوده بلکه جنبه سیاسی داشته است و باین ترتیب امریکا خواسته است مصررا که از الحاق سازمان های نظامی خودداری کرده تنبیه کند. ناصر سپس اضافه کرد که دیمتری شپیلف وزیر امورخارجه شوروی درمسافرت اخیرش بمصر پیشنهاد کرده بود که حاضر است بدون قید و شرط بایندولت طرحهای طویل المده بدهد و البته دولت شوروی با اعطای کمک بمصر نخواسته است بین مصر و دول غربی را بهم بزند. ناصر گفت که مشارالیه از وزیر امورخارجه شوروی تشکر کرده و بوی خاطرنشان ساخته بود مذاکرات مصر و بانک بین المللی درمورد اعطای وام هنوز جریان دارد و ادامه این مذاکرات را موکول بوقتی خواهد کرد که درماه اوت بنا بدعوت شوروی بمسکو خواهد رفت.

ناصر گفت دولت مصر آنقدر مبارزه را ادامه خواهد داد که مصر استقلال تام و تمام بدست آورد و از نفوذ امپریالیسم وصهیونیسم ایمن باشد.

شرکت کانال سوئز دیگر وجود خارجی نخواهد داشت. رئیس جمهوری مصر اضافه کرد بر خلاف آنچه که در اعلامیه های رسمی اشعار شده انگلیسی ها در نتیجه مذاکره و توافق نظر مادولت مصر خاک این کشور را ترک نگفتند بلکه عملیات کماندوهای مصری که ما بناحیه کانال سوئز اعزام داشته بودیم انگلیسها را مجبور کرد که دست ازاین پایگاه مهم بردارند زیرا دولت انگلیس بخوبی باین حقیقت پی برد که دیگر نمیتواند درمیان ملتی که جدا طرفدار تخلیه خاک کشور خود میباشد باقی بماند.

✱ لاک و مهر در شرکت.

رادیو قاهره خبرداد قانون ملی شدن شرکت کانال سوئز درمجله رسمی نیز بچاپ رسیده و باین ترتیب تشریفات آن کامل گردیده است.

متن قانون ملی شدن شرکت کانال سوئز باطلاع صاحبان سهام رسیده و مامورین مصری کلیه تأسیسات کانال سوئز را تصاحب گردیده‌اند و در بزرگ این شرکت نیز در قاهره لاک و مهر شده است.

خبریکه از پاریس رسیده حاکیست که درموقع اعلام ملی شدن شرکت کانال سوئز بهای هرسهم این شرکت در بورس پاریس ۹۲/۷۰۰ فرانک یعنی درحدود ۹۲ لیره استرلینگ برای سهام عادی بوده است.

✱ بحث از اقدام مصر

موضوع ملی شدن شرکت کانال سوئز درمحافل سیاسی جهان مورد بحث قرار گرفت و نمایندگان کشورهای گوناگون درسازمان ملل متحد نیز این امر را بعنوان یک موضوع خارق العاده مورد بحث قرار دادند ولی بسیاری از ایشان از تفسیر ملی شدن شرکت کانال سوئز خودداری کردند و بعضی از نمایندگان سازمان ملل متحد نیز خاطرنشان ساختند که اقدام مصر غیر منتظره و تعجب آور بوده است و ممکنست این امر منشاء دعاوی بین المللی پیچیده‌ای بشود.

اکنون کارشناسان حقوقی سازمان ملل متحد مشغول مطالعه موضوع هستند و میکوشند تا بفهمند که آیا دولت انگلستان که از سهامداران عمده شرکت کانال سوئز بوده از اقدام دولت مصر بدیوان دادگستری بین المللی لاهه شکایت خواهد کرد یانه؟

جنگ در مصر

دولتهای طرفدار ملی شدن کانال سوئز ودلایل آن

یازده کشتی جنگی فرانسه وانگلیس همراه باچتر باز وهواپیما ونیروی پیاده بسواحل مصر نزدیک شدند

سواحل مصر محاصره شد

۲۱ مرداد ۱۳۳۵

لندن ـ اسوشیتدپرس ـ درجلسه کابینه انگلیس که بشرکت رئیس کل ستادانگلیس تشکیل شد اتخاذ اقدامات احتیاطی برای جلوگیری از توسعه شدید جنگ درناحیه کانال سوئز مورد توجه و مطالعه دقیق قرار گرفت.

منابعی که اظهارات ایشان معمولا موثق است امروز اظهار داشتند که در این جلسه کاسنه، مقامات نظامی اظهار عقیده کرده‌اند که چون کشتی های شوروی و چک اسلواکی مرتبا اسلحه مورد درخواست مصر را که قرارداد خرید آن چندی پیش منعقد شده بمصر میفرستند و تحویل این سلاح ها که عبارت از سلاحهای مدرن و خطرناک میباشد وضع دفاعی مصر را سخت تقویت میکند بهتراست بوسیله نیروی دریائی، مصر محاصره دریائی شود و از صدور اسلحه و مهمات بان کشور موقتا و تاموقعی که وضع غیرعادی برروابط مصر وغرب حکمفرماست جلوگیری شود.

هراس ووحشت درقاهره

قاهره ـ آسوشیتدپرس ـ دولت مصر ناگهان دست باقدامات شدیدی برای آماده کردن نیروهای مختلفه از نیروهای نظامی تانیروهای غیران که درصورت وقوع جنگ بکارمیخورد زده است وچنین بنظرمیرسد که تهدیدات دولتهای انگلیس و فرانسه سخت موجب هراس ووحشت دولت مصرگردیده است و بدنبال اعلام وضع غیرعادی درسراسر مصرفرمانده ارتش آزادی‌بسرعت شروع بتجهیزاین ارتش جدید التاسیس نموده و تقریبا کلیه کسانی که کارشان بنحوی از انحاء بکارهای ارتش و یامقدمات آن برخورد میکنند از رفتن بمرخصی ممنوع شده‌اند و درتمام بیمارستانها بسرعت شروع بافزایش تعداد تختخواب ها شده واطباء بحالت آماده باش شب و روز دربیمارستان های سراسر مناطق حساس کشیک میدهند و این وضع موجب تهییج احساسات مردم گردید و باشورروهیجان و طی تظاهراتی خود را به قرارگاههای ارتش آزادی معرفی میکنند و شوروهیجان مردم و حالت ووضع غیرعادی شهرهای بزرگ قاهره واسمعیله واسکندریه بصورتی است که تاکنون هرگز دیده نشده بود.

حوادث مهیب وتاسف آور

قاهره ـ اسوشیتدپرس ـ چنین بنظرمیرسد که مقامات مصری سعی دارند بامانورهای شدید موجب بروز وحشتی دردل محافل غربی گردند و لبه تیز تیغ فعالیت هومانورهای ایشان متوجه منابع نفت خاورمیانه گردیده است و شاید اعلامیه فدراسیون بین المللی کارگران کشورهای عربی یکی از مهمترین مانورهای دولت مصر باشد.

دراعلامیه این فدراسیون اعلام شده که درصورت حمله بمصرکارگران کلیه صنایع نفت خاورمیانه و مخصوصا کشورهای عربی آناجلوحمل نفت را خواهند گرفت و درصورت مراجعه بامقاومت تاسیسات نفت را منفجر خواهند کرد و باین ترتیب خطربزرگی متوجه تاسیسات نفت عراق، کویت ـ قطر، بحرین و عربستان سعودی میشود و باتوجه باینکه صنایع وزندگی اروپا کاملا متکی بنفت خاورمیانه میباشد روشن است که این تهدید تاچه حد موثر واقع میشود و باینجهت محافل مطلع و ناظرین سیاسی معتقدند که درصورت پروز جنگ حوادثی مهیب و تاسف آور درخاورمیانه روی خواهد داد و بهمین جهت است که امروز یکی از مهمترین کنفرانس های چندسال اخیر بریاست آیزنهاور و رهبران آمریکائی درکاخ رئیس جمهوری امریکا تشکیل میشود.

مصر طرفداران بیشتری پیدا میکند

لندن ـ یونایتدپرس ـ مصر متدرجا درمیان کشورهای جهان همراهان زیاد پیدا میکند و این همراهان هریک بعلتی با دولت مصر همدردی میکنند.

از جمله کشورهای همراه مصر می توان اسپانیا را نامبرد که چون خود میل دارد جبل الطارق را از تسلط انگلیس بیرون بیاورد باقدام مصرموافق است.

هند نیز چون مایل است گوارازجنگ برتقال بیرون بکشد کاملا بانظر مصرابرازموافقت مینماید پاناما نیز چون نواری بعرض ۱۰ میل از شمال کشورش را همسایه بزرگ شمالی (امریکا) تصرف کرده باقدام مصربنظر تحسین مینگرد و آن را مقدمه‌ای برای ملی کردن این منطقه وسیع وکانال پاناما میداند.

علاوه براین کشورهای عربی نیز همه مایلند که صنایع نفت خود را ملی کنند و باین جهت بااقدام مصر، هم از نظر نژادی و هم از نظر منافع نفتی موافق می باشند. یونان نیز، بعلت مرافعه‌ای که باانگلیس برسرقبرس دارد مایل است که مصر پیروز شود. و باینجهت دولت انگلیس درمقابل دولت مصراز لحاظ بین المللی وضع ضعیفتری دارد.

لندن ـ اسوشیتدپرس ـ جنگی که احتمالا برسرکانال سوئز شروع میشود یک جنگ مدرن نخواهد بود مسلما دراین جنگ از نیروی اتمی استفاده نمیشود و باین جهت خطرزیادی متوجه دنیای غرب و شرق نمی باشد و جنگ حالت جنگ محلی خواهد داشت و مقامات نظامی معتقدند که درمورد جنگ هائی مثل جنگ سوئز سلاح های اتمی حتی قدرت مورد لزوم را نخواهد داشت و استفاده از انها نتیجه مطلوب را نخواهد بخشیدو از این گذشته از این نوع سلاح ها نمی توان بعنوان عاملی برای جلوگیری از توسعه جنگ استفاده کرد.

دونالدگوارلز یکی از مقامات نظامی آمریکائی امروز درنیواورلئان اظهار داشته است که عدم امکان استفاده از نیروی اتم درجنگ سوئز از این جا معلوم میشود که دولت انگلیس بجای آنکه سلاح های اتمی کوچکی بوسیله کشتی های خود بنواحی اطراف سوئز بفرستد دائم سرباز و جترباز و هواپیما و کشتی بان جاارسال می دارد و علاوه براین تصمیم گرفته است که لشکر دوم پیاده نظام خود را هم از آلمان به خاورمیانه بفرستد و اگر جنگی درکانال سوئز درنگیرد باین علت است که طرفین از استعمال سلاح اتمی ترسیده‌اند و این باید درسی برای فرماندهان نظامی آمریکا باشد و بان کاملا توجه کنند و ممکن است درعرض یک شب ناگهان جنگ شدیدی درگیرشود و نیروهای نظامی انگلیس چندین منطقه حساس نظامی را تصرف کنند و حادثه بزرگی ایجاد کنند بدون این که اصلا بفکر استفاده از نیروی اتمی افتاده باشند.

طرح پاسخ مصر

قاهره ـ رویتر ـ کابینه مصر بریاست جمال عبدالناصر رئیس جمهوری اینکشور جلسه فوق العاده‌ای تشکیل داد و دراین جلسه طرح پاسخ مصربدعوت سه دولت غربی امریکا، انگلستان و فرانسه مورد بحث قرار گرفت. دول غربی از مصر و بیست دولت دیگر دعوت کرده‌اند که روز پنجشنبه آینده درکنفرانسی که درلندن برای رسیدگی بوضع کانال سوئز تشکیل میشود شرکت کنند. پاسخ مصر امروز دریک جلسه کنفرانس مطبوعاتی مهمی که از طرف جمال عبدالناصر ترتیب داده میشود اعلام خواهد گردید. ابتدا قرار بود که این کنفرانس درساعت دوازده (ظهر) امروز بوقت قاهره تشکیل گردد ولی بعدا اعلام شد که بعللی تشکیل این کنفرانس مطبوعاتی چند ساعت بتعویق افتاده و امروز عصر تشکیل خواهد گردید سخنگوی دولت مصر اظهارداشت که اعضاء کابینه مصر ساعتهای متمادی طرح مربوط بپاسخ مصر بدعوت دولتهای غربی را مورد مطالعه قرار دادند و سرانجام روی ان توافق نظر حاصل کردند. بعضی از قسمتهای طرح اولیه نیز حک، و اصلاح گردید و پاسخ هائی امروز از طرف عبدالناصر باطلاع نمایندگان جراند و خبرگزاریهای خارجی خواهد رسید

منون درقاهره

قاهره ـ رویتر ـ کریشنا منون سیاستمدار معروف هند و نماینده ایندولت درکنفرانس بیست وچهار دولت درلندن که عازم لندن میباشد بقاهره وارد شد.

مشارالیه که درحل مسائل بین المللی نظیر مسئله هندوچین نقش مهمی بازی کرده قبل از عزیمت از قاهره باجمال عبدالناصر ملاقات و مذاکره خواهد کرد و سعی خواهد نمود که مشارالیه را باتخاذ یک روش معتدلانه تر مجبور سازد.

دولت هندوستان تاکنون بااقدام مصر درملی کردن شرکت کانال سوئز مخالفتی نکرده ولی ازاظهارات پاندیت نهرونخست وزیرهندچنین برمی آید که دولت هند نیز نظر دول غربی را درباره اینکه کانال سوئز باید یک راه آبی بین المللی باشد مورد قبول قرار داده است.

ناظرین سیاسی در قاهره برای مذاکراتی که بین منون و عبدالناصر صورت خواهد گرفت اهمیت زیاد قائل هستند و پیش بینی میکنند که منون درکنفرانس لندن نیز مانند کنفرانسهای ژنورل مهمی را ایفا کند و کوشش فراوان بعمل اورد تابین مصر و دول غربی و ساطت نماید.

دولت هندوستان تمایل خود را بوساطت بین ایندول اعلام داشته و مسلما منون مجری این سیاست درکنفرانس لندن خواهد بود.

دولت مصر باوجودانکه بکنفرانس لندن دعوت شده هنوز باین دعوت دول غربی پاسخ نداده و بطوریکه سخنگوی سفارت کبرای هند درقاهره اظهار داشته منون بجمال عبدالناصر توصیه خواهد کرد که حتی المقدور نماینده‌ای بکنفرانس لندن بفرستد و راه آشتی بادول غربی را باز بگذارد.

مطبوعات انگلستان

لندن ـ رویتر ـ کانال سوئز مهمترین موضوعی است که هنوز مطبوعات انگلستان درباره آن بحث میکنند.

بطوریکه جراند لندن نوشته‌اند بین انگلستان ـ فرانسه و آمریکا درمورد طرحی که برای اداره کانال سوئز تهیه شده توافق نظرحاصل گردیده است.

گفته میشود که بموجب طرح جدید قرار است یک قرارداد جدیدی بجای قرارداد مورخ ۱۸۸۸ برای کانال سوئز منعقد شود و بموجب این قرارداد یک هیئت نظارت بین المللی برای راه آبی مزبور تعیین گردد.

ناظرین سیاسی خاطرنشان کرده‌اند که اساس قرارداد ۱۸۸۸ دست نخورده خواهد ماند باینمعنی که کانال سوئز همچنان یک کانال بین المللی بشمارخواهد رفت و عبور و مرور کشتی ها صرفنظر از اینکه متعلق بکدام دولت هستند چه درزمان صلح و چه درموقع جنگ ازکانال سوئز آزاد خواهد بود.

روزنامه منچستر گاردین ارگان حزب لیبرال انگلستان که درچند روزاخیر سیاست ایندولت را درمورد حل مسئله کانال سوئز شدیدا مورد انتقاد قرارداده است، نوشته است که اینمسئله باید بطرزی مسالمت آمیز حل و فصل گردد و دول غربی نیز باید روش ملایمتری درپیش گیرند.

رد پیشنهاد شوروی

لندن ـ رویتر ـ سخنگوی وزارت امورخارجه انگلستان دریک کنفرانس مطبوعاتی اظهار داشت که پیشنهادهای شوروی که طی یادداشت جوابیه ایندولت بدعوت سه دولت بزرگ غربی برای این دول ارسال گردیده از طرف دولت انگلستان ردشده است.

وی گفت که سرویلیام هیتر سفیر کبیر انگلستان درمسکو یادداشتی از طرف انگلستان بدولت شوروی تسلیم کرده و دراین یادداشت رسما پیشنهادهای شوروی رد شده است.

دولت شوروی پیشنهاد کرده که اولا کنفرانس بیست و چهار دولت درلندن که قرار است روز پنجشنبه آینده تشکیل گردد تاآخر ماه جاری بتعویق بیفتد و ثانیا. علاوه دربیست وچهار دولتی که برای شرکت دراین کنفرانس دعوت شده‌اند باید از بیست دولت دیگر و از جمله چین کمونیست نیز برای اعزام نماینده بکنفرانس کانال سوئز دعوت شود تااین کنفرانس بیشتر جنبه بین المللی پیدا کند.

سخنگوی وزارت امورخارجه انگلستان آنگاه گفت که مقصود شوروی از طرح این پیشنهاد آن بوده که تعداد زیادتری از کشورهای کمونیست درکنفرانس لندن شرکت کنند تاآن کشور بهتر بتواند برای بسط نفوذ خود درآسیا و آفریقا فعالیت نماید.

مشارالیه خاطرنشان ساخت که دیمتری شپیلف وزیرامور خارجه شوروی از سفارت کبرای انگلستان درمسکو تقاضای صدورویزا برای لندن کرده و بهمین جهت حدس زده می شود که باوجود انکه دولت شوروی درمقابل پیشنهاد دول غربی پیشنهادهای متقابلی طرح کرده نماینده این دولت که باحتمال زیاد خود شپیلف خواهد بود درکنفرانس روز آینده حضور خواهد یافت.

تنها دولتی که تاکنون بدعوت دول غربی برای شرکت دراین کنفرانس پاسخ نداده دولت مصراست و یونان نیز با این دعوت بطورمشروط موافقت کرده و بهمین جهت مقامات وزارت امورخارجه انگلستان پیشنهادهای متقابل یونان را بعنوان رد دعوت دول غربی از طرف دولت یونان تلقی کرده‌اند.

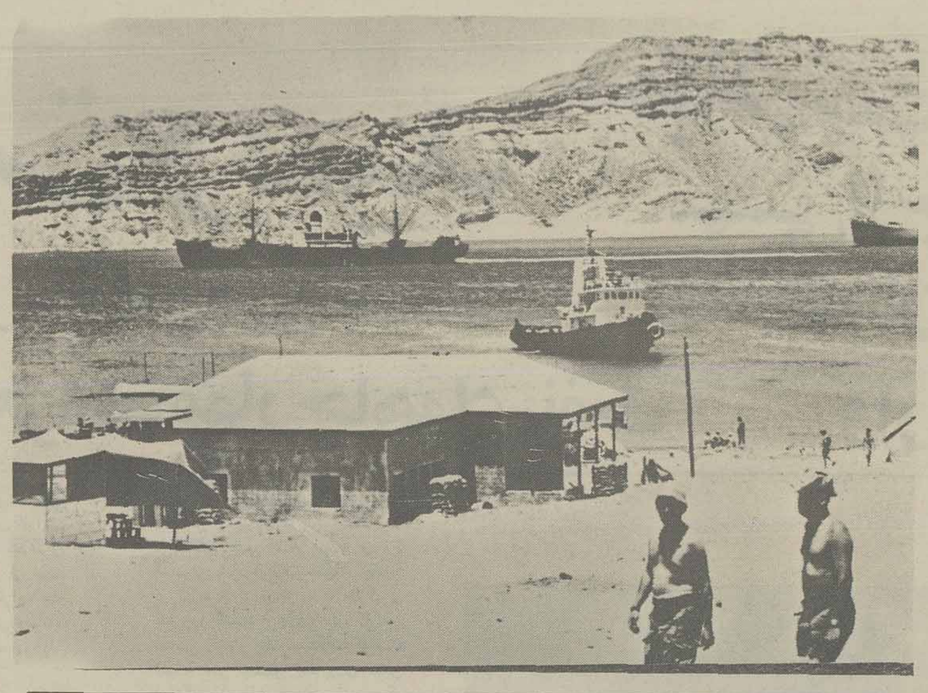

دراین نقشه نحوه حمله انگلستان وفرانسه بمصر وتصرف صحرای سینا ووضع کشتی های جنگی دودولت وهمچنین مراکز تاسیسات نفت که تهدید به انفجار شده‌اند مشخص شده است

نیروهای فرانسه‌وانگلیس بمصر حمله بردند-

قاهره‌ودیگر شهرهای مصر بمباران شد

جنگهای هوائی ودریائی وزمینی بین نیروهای مصر وانگلیس وفرانسه در گرفت

رفت‌وآمد کشتی‌ها در کانال سوئز قطع شد

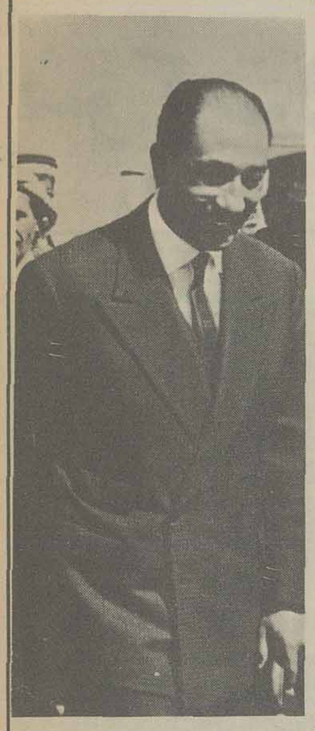
انور السادات

۱۰ آبان ۱۳۳۵

لندن - آسوشیتدپرس - دیروز آنتونی ایدن نخست وزیر انگلیس طی نطقی اظهار داشت که انگلیس می بایستی بدون تحصیل توافق و رضایت قبلی آمریکا منافع حیاتی خویش را در خاور میانه حفظ نماید.

ایدن خطاب بنمایندگان مجلس عوام که در یک جلسه فوق‌العاده مجلس شرکت کرده بودند گفت ما نمی توانیم بخود بقبولانیم که می بایستی برای هرگونه اقدامی جهت حفظ منافع حیاتی خودمان رضایت و توافق آمریکا را جلب نمائیم.

ایدن هنگام دفاع از سیاست دولت خویش اعلام نداشت که آیا قوای فرانسه و انگلیس در کانال سوئز پیاده شده‌اند یا نه؟

در نطق دیروز خود ایدن گفت طبق اطلاعاتی که بمن رسیده است نیروهای اسرائیلی بطرف کانال سوئز در حال پیشروی هستند و حتی ممکن است بکنار کانال سوئز رسیده باشند.

ایدن در باره اختلافاتی که بین انگلیس و آمریکا بروز کرده است اظهار تاسف شدید نمود و گفت بسیار متاثرم که این اختلافات در سازمان ملل متحد برای جهانیان فاش گشت. انگلیس چاره‌ای ندارد جز اینکه برای حفظ منافع خود باو با بدون توافق قبلی آمریکا اقدامات لازمه را بعمل اورد همه می دانند که نفت مورد مصرف انگلیس و اروپای غربی از طریق کانال سوئز باین کشور می رسد.

✱ مذاکرات نظامی:
در کابینه انگلیس

لندن - خبرگزاری فرانسه - دیروز هیئت دولت انگلیس با حضور کلیه اعضاء کابینه استثناء اوسالسبوری که مریض است تشکیل شد و با وزیران نیروهای سه گانه زمینی و دریائی و هوائی که مخصوصا دعوت شده بودند مذاکراتی راجع باوضاع خاور میانه بعمل اورد و تصمیمات مقتضی اتخاذ کرد.

✱ مجلس انگلیس اعزام قوا بمصر را تصویب کرد

لندن - رویتر - انتونی ایدن نخست وزیر انگلستان پس از ختم مباحثات بسیار شدیدی که در پارلمان انگلیس صورت گرفت بلافاصله جلسه فوق‌العاده کابینه انگلیس را تشکیل داد کلیه روسای ستاد ارتش امپراطوری در جلسه مزبور شرکت داشتند.

در طی مباحثاتیکه در پارلمان انگلیس صورت گرفت پیشنهاد اقلیت برای جلوگیری از مداخلات انگلیس در نبرد بین اسرائیل و مصر و پیاده کردن نیرو از طرف پارلمان با اکثریت ۲۷۰ رای موافق در مقابل ۲۱۸ رای مخالف رد شد.

✱ احضار کلیه نیروهای ذخیره

پیام آیزنهاور بفرانسه و انگلیس مبنی بر اینکه اجازه دهند که شورای امنیت بموضوع حمله اسرائیل بمصر رسیدگی نموده و تصمیم مقتضی اتخاذ نماید مورد مطالعه کابینه انگلیس قرار گرفت.

آیزنهاور ضمنا تاکید کرده است که حل این مسئله بایستی از طریق مسالمت آمیز بعمل اید و از هر گونه اعمال زور خودداری شود.

اظهار اطلاع شد که عبدالناصر نخست وزیر مصر صراحتا و علنا اولتیماتوم انگلیس و فرانسه را رد کرده است و اعلام داشته است که قبول این اولتیماتوم برای دولت مصر تحت هیچ عنوان ممکن نیست.

دیروز کلیه نیروهای ذخیره انگلیس بخدمت احضار گردیدند و در سر تا سر کشور افراد پلیس اخطاریه های وزارت دفاع انگلیس را بخانه ها برده و بافراد نیروی احتساط تسلیم می نمودند که باید در مدت ۲۴ ساعت خود را بمراکز مربوطه معرفی نمایند.

قاهره - رویتر - عصر دیروز سخنگوی ارتش مصر اعلام داشت که کلیه نیروهای مسلح مصر و ارتش نجات ملی که اخیرا تشکیل گردیده است بحال آماده باش می باشند تا در مقابل هر گونه حمله‌ای که بخاک مصر می شود مقاومت نمایند.

دیروز عصر اوضاع شهر قاهره آرام بود و کلیه کارگران آعم از مصری و خارجی سر کار های خود رفتند ولی خیابانهای شهر قاهره خلوت و سکوت عجیبی همه جا را فرا گرفته بود و مردم همه در انتظار بروز حوادثی بودند.

فرمانده ارتش نجات ملی مصر دیروز فرمانی برای مصادره کلیه کامیونهای غیر نظامی مصر صادر نمود ضمنا بکلیه کوماندوها و اعضاء مقاومت ملی اخطار شده است که خود را در مراکز مربوط معرفی کند.

لندن - رویتر - رادیوی قاهره اعلام داشت که مردم مصر وجب بوجب از خاک کشور خود دفاع خواهند کرد و نخواهند گذاشت که بیگانگان بر مصر مجددا مسلط شوند رادیو قاهره افزود که نیروهای بیگانه موقعی خواهند توانست که بر این کشور مسلط شوند که یکنفر مصری زنده نباشد.

✱ حمله به مصر

پاریس - خبرگزاری فرانسه - مقامات رسمی اطلاع می دهند نظر باینکه دولت مصر از دادن جواب مثبت به اولتیماتوم دولتین انگلیس و فرانسه امتناع کرد یک حمله هوائی وسیله بمب افکن های فرانسوی انگلیسی که تحت فرماندهی مشترک قرار گرفته‌اند روز ۳۱ اکتبر ساعت شش و نیم بعد از ظهر بوقت محلی علیه هدفهای نظامی کشور مصر آغاز گردیده یک اعلامیه رسمی نیز از طرف ستاد کل نیروهای مشترک فرانسه و انگلیس که در قبرس متمرکز گردیده‌اند در این زمینه درشهر مسکو منتشر شد.

بمباران قاهره

پاریس - خبرگزاری فرانسه - رادیو قاهره خبرداد که این شهر بمباران شد ساعت ۵ بعد از ظهر بوقت محلی طیاره های بمب افکن سنگین انگلیس بمب های بزرگ و بمب های آتش زا روی اهالی غیر نظامی قاهره ریختند و خسارات مادی زیاد وارد اوردند.

لندن - اسوشیتدپرس - رادیو قاهره دیروز اعلام کرد که هواپیماهای دشمن بشهر قاهره حمله ور شده و مقدار زیادی بمب در آن شهر ریخته‌اند این رادیو اضافه کرد که بمباردمان در حدود ساعت ۱۹ بوقت قاهره انجام شد. این رادیو اضافه کرد که در این جریان کسی کشته نشد ولی خسارات وارده قابل ملاحظه است.

✱ اعلامیه جنگی تصرف مواضع حساس کانال

لندن - دیروز وزارت دفاع انگلیس رسما اعلام کرد که قوای فرانسه و انگلیس تحت فرماندهی مشترک بر نقاط حساس واقعه در کانال سوئز حمله نموده‌اند.

سخنگوی وزارت دفاع انگلیس که خبر فوق را اعلام نمود گفت فرماندهی مشترک بعهده یک افسر ارشد انگلیسی است.

اعلامیه وزارت دفاع انگلیس مشعر است که بمب افکنهای سنگین انگلیسی مشغول بمباران نقاط سوق‌الجیشی و مواضع نظامی مصر می باشند.

مرکز فرماندهی مشترک نیروهای فرانسه و انگلیس در جزیره قبرس می باشد. هنوز معلوم نیست آیا جنگبازان فرانسوی و انگلیسی در کانال سوئز فرود آمده‌اند یا نه؟

فرماندهی نیروهای مشترک بعهده ژنرال چارلز کینلی انگلیسی است

✱ حمله شدید دریائی بپورت سعید

لندن - آسوشیتدپرس - دیروز فرانسه و انگلیس حملات دریائی و هوائی خود را علیه مصر آغاز نمودند.

قسمت مهم عملیات مشترک نیروهای فرانسه و انگلیس متوجه پرت سعید می باشد.

✱ اعلامیه وزارت دفاع فرانسه اشغال کانال سوئز

پاریس - دیشب وزارت دفاع فرانسه رسما اعلام داشت که نیروهای مسلح فرانسه و انگلیس ساعت هشت و ده دقیقه بعد از ظهر بوقت تهران کانال سوئز را شغال کردند.

پاریس - رویتر - در ساعت ۱۶ بوقت گرینویچ یعنی درست پس از انقضای مدت التیماتوم فرانسه و انگلیس بمصر برای ختم جنگ با اسرائیل نیروهای مشترک فرانسه و انگلیس از قبرس حملات خود را علیه مصر شروع نمودند.

پاریس - اعلامیه صادره در پاریس حاکی است که حملات نیروهای هوائی فرانسه و انگلیس علیه مواضع و هدفهای نظامی در مصر در ساعت ۱۶ بوقت گرینویچ شروع کردند.

✱ اعلامیه دولت انگلیس بملت مصر

لندن - خبرگزاری فرانسه - وزیر دفاع انگلستان بعد از ظهر دیروز رسما اطلاع داد که دولت انگلستان باهالی غیر نظامی مصر اعلام کرده است به فرودگاه های مصری نزدیک نشوند و برای این منظور از تمام وسایل ممکنه و رادیو استفاده شده است تا ملت مصر از این تصمیم دولت انگلستان مستحضر گردد و از نزدیک شدن بفرودگاههای مصری برای حفظ جان خود احتراز نمایند.

زیرا چنانچه دولت مصر اولتیماتوم دولتین فرانسه و انگلیس را نپذیرد نیروهای اینددو کشور علیه مصر دست به اقدامات نظامی خواهند زد.

✱ حرکت چتر باز

الجزیره - خبرگزاری فرانسه - ناو جنگی ژان بارت دیروز الجزیره را بقصد خاور میانه ترک کرد گردان اول چتر باز نیز بوسیله این ناو بخاور میانه اعزام شده است.

✱ ۲۰ کشتی جنگی مشغول بار گیری تانک و توپ هستند

لندن - خبرگزاری فرنسه - در بندرگاه ها و فرودگاه های انگلستان برای فرستادن نفرات و مهمات به خاور میانه فعالیت شدیدی در جریان است.

در بندرهای پرتسموت و سادتامپتون ۲۰ کشتی مشغول بار کردن تانک و توپ های سنگین و مهمات دیگرند تا به صوب جزیره قبرس حرکت کنند.

بتمام ملوانان کشتی های تجارتی که بمرخصی رفته بودند دستور داده شده است فورا در بنادر جنوبی خود را بمقامات مربوطه معرفی کنند.

سانسور شدیدی در قبرس

نیکوزیا - رویتر - در قبرس کلیه دستگاههای تلگراف و تلفن تحت سانسور قرار گرفتند.

✱ اعلامیه دولت شوروی مصر قربانی تجاوز شد

مسکو - امروز ۳۱ اکتبر - دولت شوروی اعلامیه‌ئی درباره تجاوز مسلحانه علیه مصر انتشار داد در اعلامیه گفته می شود مصر قربانی تجاوز شده است نیروهای اسرائیل بخاک آن کشور حمله کرده‌اند و خطر پیاده شدن نیروهای انگلیس و فرانسه مصر را تهدید می کند در شب بین ۲۹ و ۳۰ اکتبر نیروهای اسرائیل از مرز عبور کرده دست بعملیات جنگی زده‌اند و در شبه جزیره سینا بطرف کانال سوئز پیشرفت نموده‌اند در اعلامیه گفته می شود عمل دولت اسرائیل اقدام متجاوز مسلحانه بوده و اساسنامه سازمان ملل متفق را اشکارا نقض می کنند.

حقایق نشان می دهد که حمله نیروهای اسرائیل بمصر علنا باین منظور است که دول باختری و در نوبه اول انگلیس و فرانسه این را بهانه قرار دهند و نیروهای خود را بخاک کشورهای عربی منجمله کانال سوئز وارد سازند.

دول باختری عملیات تجاوزکارانه خود را با استفاده به اعلامیه استعمار گرانه سال ۱۹۵۰ امریکا و انگلیس و فرانسه که کشورهای عربی آن را متفقا مردود شمرده‌اند پرده پوشی می نمایند دولت اسرائیل با عمل خود بعنوان الت محافل امپریالستی که می کوشند رژیم ستم استعماری را در خاور اعاده دهند علیه تمام ملتهای عرب علیه ملل خاور که بر ضد استعمار مبارزه می کنند اقدام کرده است.

راهی که محافل حاکمه افراطی اسرائیل بدان قدم گذشته‌اند راه تبه کارانه‌ای است و قبل از همه برای خود کشور اسرائیل و برای آینده وی خطرناک است.

بعد از حمله مسلحانه اسرائیل دولتین انگلیس وفرانسه بروز اتمام حجتی بمصر داده و در خواست نمودند سوئز - پرت سعید و اسمعیلیه که مواضع عمده و حساس در خاک مصر می باشند گویا بمنظور جلوگیری از عملیات جنگی بین اسرائیل و مصر بانها واگذار شود.

با وجودیکه دولت مصر که از حاکمیت و تمامیت ارضی کشور خود دفاع می کند این درخواست را رد نمود معهذا انگلیس و فرانسه نیروهای خود را بری پیاده شدن در خاک مصر بانجا عزام نمودند.

دولتین انگلیس و فرانسه با این عمل در راه مداخله جوئی مسلحانه علیه مصر قدمی گذاشته و حقوق حقه یک کشور حاکم بر سر نوشت خویش را بنحوی خشونت آمیز پایمال می کند.

در اعلامیه دولت شوروی خاطر نشان شده است که اینگونه عملیات دولتین انگلیس و فرانسه بااصول و مقاصد سازمان ملل متفق سازگار نبوده تعهداتی را که دول عضو سازمان ملل متفق رسما بعهده گرفته است با خشونت نقض می کند و تجاوز علیه کشور مصر است.

در اعلامیه گفته شد دولت اتحاد شوروی عملیات تجاوزکارانه دولت انگلیس و فرانسه و اسرائیل را در مورد مصر شدیدا تقبیح می کند.

ملل صلحجوی جهان نسبت بمبارزه عادلانه ملت مصر که از استقلال ملی خوددفاع می کند حسن نظر عمیق دارد و دولت شوروی معتقد است که شورای امنیت باید بخاطر حفظ صلح و آرامش جبهه خاور نزدیک بیدرنگ برای قطع عملیات تجاوزکارانه انگلیس و فرانسه و اسرائیل علیه مصر و خروج فوری نیروهای مداخله جویان از خاک مصر اقدام نماید.

در پایان اعلامیه گفته شده دولت شوروی معتقد است که تمام مسئولیت عواقب خطرناک مربوط به عملیات تجاوزکارانه علیه مصر کاملا بعهده دولت هائی خواهد بود که در راه نقض صلح و امنیت بخاطر تجاوز قدم گذاشته‌اند.

مجمع عمومی سازمان ملل متحد دستور تخلیه مصر را از قوای مهاجم صادر کرد

دولت مصر ۲۰ هزار تن از اتباع انگلیس وفرانسه را از خاک خود اخراج میکند

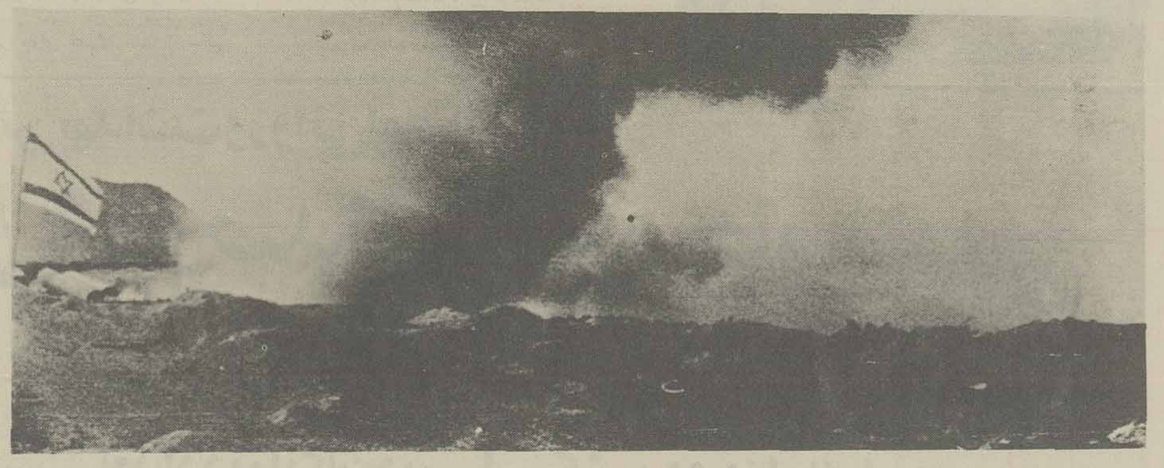

۴ آذر ۱۳۳۵

رئیس جمهوری دیروز مدت دو ساعت با کیسیلوف سفیر کبیر روسیه در قاهره ملاقات و مذاکره نمود سفیر شوروی پس از پایان مذاکرات بمخبرین گفت که مذاکرات مربوطه به حوادث جاری بوده است و از دادن هر گونه توضیح بیشتری خود داری نمود.

✱ خوشرفتاری

لندن - رویتر - چهار نفر زن جوان انگلیسی که در قاهره در منزل های خودشان تحت نظر بوده و حق خروج از منزل را نداشتند دیروز وقتی وارد فرودگاه لندن شدند گفتند که در مصر با آنها خیلی خوشرفتاری میکردند.

✱ اخراج اتباع انگلیس و فرانسه از مصر

لندن - رویتر - وزارتخارجه بریتانیا اعلام داشت که بنا به اطلاعاتیکه به دولت سویس که حافظ منافع کشور - های فرانسه و انگلیس در مصر میباشد رسیده دولت مصر قصد دارد اتباع این دو کشور را ظرف مدت یک هفته از خاک خود اخراج نماید.

و ضمنا اطلاع داده که افراد مزبور حق ندارند هر یک بیش از یک لیره با خود از مصر ببرند.

دولت سویس باین عمل اعتراض کرده است.

سخنگوی وزارتخارجه بریتانیا اظهار داشت که تصمیم اخیر مصر مورد مطالعه مقامات صلاحیتدار بریتانیا است و طرحی برای حمل این افراد از مصر در شرف تهیه میباشد.

وی گفت که فعلا ۱۳ هزار نفر از اتباع انگلیس در خاک مصر میباشند و این تصمیم شدید دولت مصر بر خلاف مقررات عهد نامه ژنو مورخ ۱۹۴۹ مربوط به طرز رفتار با غیر نظامیان میباشد.

ادامه توقف در مصر و جنگ

قاهره - رویتر - سرهنگ انور سادات در روزنامه نیم رسمی الجمهوریت مینویسد که آتلر کفیل نخست وزیری بریتانیا فعلا در همان راهی پیش میرود که سلف او میرفت ولی باتلر باید بداند که ملت مصر هرگز موضوع پاک کردن کانال سوئز را بعنوان مانعی برای شروع مذاکرات و تخلیه خاک مصر نمیداند و اگر بریتانیا به مانور های خود ادامه دهد مسلما جنگ شروع خواهد شد و مسئولیت آن بعهده بریتانیا است.

✱ تخلیه پرت سعید

لندن - خبر گزاری فرانسه - خبرنگار ایونینگ استاندارد از پرت سعید گزارش میدهد که تخلیه منطقه کانال سوئز از طرف نیروهای انگلیسی از شب گذشته شروع شد و یک هزار نفر از افراد ارتش انگلیس توسط کشتی «دیل وارا» پرت سعید را ترک کردند

✱ گله پینو

پاریس - خبرگزاری فرانسه - وزیر امور خارجه فرانسه کریستیان پینو صبح دیروز از نیویورک وارد پاریس شد و در فرودگاه بخبرنگاران گفت ما خیلی متاسفیم که تصمیمات سازمان ملل متحد کاملا در باره دول دمکرات اجرا میگردد در حالیکه دیکتاتور ها از اجرای تصمیمات سازمان سرباز میزنند.

✱ مصر امریکا را تهدید می کند

لندن - رویتر - سرهنگ انور سادات مدیر روزنامه نیم رسمی الجمهوریت و یکی از اعضای موثر و مهم شورای سابق انقلاب طی نطقی که در مقابل رادیو قاهره ایراد نمود گفت که هر گونه کمکی از ناحیه امریکا بفرانسه و انگلیس قبل از تخلیه کامل کانال سوئز مسئولیت ممالک متحده امریکا را در حمله بمصر بمراتب شدیدتر و بزرگتر از مسئولیت خود مهاجمین به مصر خواهد نمود ودرحقیقت امریکا با کمک باین کشور های مهاجم مثل این میماند که در توطئه علیه مصر شرکت کرده است.

پرت سعید - اسوشیتد پرس - امروز سروالر مونکتون - وزیر دفاع سابق انگلستان به پورت سعید وارد شد تا از مواضع نیروهای انگلیسی باز دید کند. وی با ژنرال برنز مذاکره کرد.

گزارش میرسد که تخلیه نیروهای اشغالی بتدریج شروع شده است. دو گروهان از سربازان فرانسوی بالغ ر ۳۰۰ سرباز دیروز خاک مصر را ترک کردند.

همچنین یک گردان از سربازان انگلیسی مقیم پرت سعید بجزیره قبرس باز گشتند فرمانده نیروهای اسرائیل نیز گزارش میدهد که ۶۰۰۰ تن از سربازان اسرائیلی تاکنون از شبه جزیره سینا فرا خوانده شده اند.

پرت سعید - اسوشیتد پرس - فرماندار مصری پرت سعید گفت در اثر جنگ با سربازان دشمن ۳۰۰۰ مصری کشته و ۸۰۰ نفر زخمی شده‌اند.

وی گفت خسارات وارده بر شهر به ۱۰ میلیون لیره بالغ میشود.

قاهره - خبرگزاری فرانسه - ژنرال ادیسون برنز فرمانده کل نیروهای پلیس بین المللی عصر دیروز از قاهره به ابو صویر رفت و در باره مسائل مربوطه بماموریت نیرو های نظامی صلح و تقسیم انها در مناطق مختلف با فرماندهان قوای مذکور گفتگو و تبادل نظر کرد.

خبرنگار خبرگزاری بلگا که این خبر را انتشار داده اضافه کرده که تاکنون از یکهزار و دویست نفر سرباز که بمنطقه ابوصویر وارد شده‌اند فقط یکصد و نود نفر انها در پرت سعید مشغول خدمت شده‌اند.

در عرض امروز یا فردا ژنرال برنز برای مذاکره با فرمانده نیروهای انگلیس و فرانسه بلی قبرس خواهد رفت و درباره تخلیه کامل قوای متفقین از خاک مصر با وی گفتگو خواهد نمود.

دبیر اول حزب کمونیست مجارستان از کلیه مقامات خود مستعفی شد

راکوشی که لقب «استالین کوچک» را باو داده بودند سرانجام در مقابل رقیبان خود شکست خورد

۲۹ تیر ۱۳۳۵

وین - آسوشیتد پرس - رادیو بوداپست خبر میدهد که «ماتیاس راکوشی» که در کشورهای تحت تسلط اروپای شرقی به «استالین کوچک» مشهور است از مقام دبیر اول حزب کمونیست هنگری استعفا کرد.

رادیو مزبور سپس اضافه کرد که «ارنوجیرو» معاون اول نخست وزیر به جانشینی وی برگزیده شد.

نویسندگان و هنرمندان حزب کمونیست هنگری در عرض چند هفته اخیر بر ضد سیاست استالین و روشهای «راکوشی» شورش کرده بودند اما علت واقعی استعفای این شخص که از پایان ...

جنگ بین المللی دوم تاکنون با پنجه های آهنین خود بر کشور هنگری فرمانفرمائی کرده است ناظرین امور را دچار تعجب ساخته است.

«زابادنپ» ارگان حزب کمونیست هنگری در شماره روز سه شنبه خود نوشتهم برای کمونیستها این امر چقدر مهم است که دور «راکوشی» جمع شوند و بر ضد «عناصر متخاصم» بجنگند.

راکوشی در سال ۱۹۸۲ متولد شده و در سالهای بین ۱۹۲۰ الی ۱۹۲۹ برای «کمینترن» یعنی سازمان تبلیغاتی کمونیست بین المللی خدمت کرده است. وی مدتی در روسیه شوروی زندگی کرده و یکی از رهبران کمونیستی موثر بوده که در سال ۱۹۴۴ هنگری را به تحت انقیاد شوروی در آورد.

«راکوشی» همچنین در روی کار آوردن دولت قبل از جنگ کشور هنگری که با پشتیبانی ارتش سرخ صورت گرفت نقش مهمی بازی کرده است.

گر چه «راکوشی» بعدا پست نخست وزیری و سایر مقامات عالی را که در سال ۱۹۵۲ در دستگاه دولت داشت از دست داد ولی قدرت وی همچنین باقی بود.

«جیرو» که جانشین «راگوشی» میگردد در ژوئن سال ۱۹۵۳ که تصفیه دولتی صورت گرفت وزیر کشور شد.

گزارشاتی که مدتها پیش رسیده حاکی است که بین «جیرو» و «راکوشی» اختلافات زیادی وجود داشته است. جیرو که در سال ۱۸۹۸ متولد شده هنگری الاصل است ولی تابعیت شوروی را دارد.

مندرجات تایمز

لندن - رویتر - روزنامه تایمز در شماره دیروز خود راجع به سقوط راگوشی مینویسد:

«تا وقتیکه راکوشی در مقام و منزلت خود باقی بود مردم مجارستان وعده و عید های دولت را نسب بهبود اوضاع باور نمیکردند. وی یکی از افراد دار و دسته کمونیستهای قدیمی استالین و دیکتاتور مجارستان بود. در گذشته نیز وی بستهای خود را تغییر داده ولی هر بار معلوم شده که توانسته است اقتدار خود را حفظ کند و دشمنش را مغلوب نماید.

در چند ماه اخیر نیروهای مخالفینش تقویت یافته اند. حزب کمونیست مورد حملات شدید قرار گرفته و حتی عده‌ای از اعضاء حزب شخص راکوشی را هدف حملات خود قرار داده‌اند. اینک وی مجبور باستعفا شده و یکی از رقیبان قدیمی اش بنام جیر و بجانشینی وی بسمت دبیر اول حزب منصوب گردیده است.

البته اگر ایمرناکی نخست وزیر سابق که بعلت داشتن سیاست نرم از کار بر کنار شده بود بار دیگر بر سر کار بیاید موضوع اهمیت بیشتری خواهد یافت.

در هر صورت عقب نشینی راکوشی اینرا میرساند که جنبش افکار عمومی اروپای شرقی بمجارستان هم سرایت کرده است.

وزیر امور خارجه شوروی از کار بر کنار شد

گرومیکو بجای شپیلف منصوب شد

شپیلف

آندره گرومیکو

۲۷ بهمن ۱۳۳۵

مسکو - رویتر - تاس خبر گزاری رسمی شوروی خبر داد که دیمتری شپیلف وزیر امور خارجه شوروی از کار بر کنار شده و آندره گرومیکو بجانشینی وی منصوب گردید.

منشی کمیته مرکزی

تاس اضافه کرد که در جلسه کمیته مرکزی حزب کمونیست که در چند روز قبل تشکیل جلسه داده بود شپیلف بسمت منشی انتخاب گردیده است.

گرومیکو وزیر امور خارجه شوروی در گذشته سمت معاون اول وزارت امور خارجه شوروی را داشته و اکنون این پست به نیکولای پاتولیچف یکی دیگر از معاونین وزارت امور خارجه شوری محول گردیده است.

شپیلف در ماه ژوئن گذشته پس از استعفای مولوتف از سمت وزارت امور خارجه باین مقام رسید.

در آنموقع شوروی سیاست جدیدی را برای تقویت توسعه نفوذ خود در خاورمیانه بموقع اجرا گذاشته بود و گمان میرفت که شپیلف قهرمان یک سیاست شدید شوری در خاورمیانه بشود.

شپیلف در سال ۱۹۰۵ در عشق آباد پایتخت ترکمنستان شوروی متولد شده در زمان جنگ دوم جهانی با سمت کمیسر سیاسی خدمت میکرده و بدرجه ماژور ژنرالی ارتقا یافته است.

در سال ۱۹۵۲ شپیلف بعضویت کمیته مرکزی حزب کمونیست انتخاب شد و بلافاصله بعد از آن بسر دبیری روزنامه پراودا ارگان حزب کمونیست شوروی منصوب شد و در این سمت باقی بود تا اینکه بسمت وزارت امور خارجه شوروی تعیین گردید.

گرومیکو از سال ۱۹۴۷ ببعد سمت معاونت وزارت امور خارجه شوروی را داشته است.

وی از سال ۱۹۳۹ در وزارت امور خارجه شوروی کار میکرده و از سال ۱۹۴۳ تا ۱۹۴۶ نیز سمت سفیر کبیری شوروی در واشنگتن و نمایندگی شوروی در سازمان ملل متحد را داشته و در سالهای ۱۹۵۳ - ۱۹۵۲ نیز سفیر کبیر شوروی در لندن بوده است

نرخ اتوبوس افزایش یافت

شرکت واحد اتوبوسرانی چگونه تشکیل شد

۷ اسفند ۱۳۳۵

ساعت ۱۱ صبح امروز خبرنگاران جراید در دفتر تیمسار سرلشگر علوی مقدم رئیس شهربانی کل حضور بهمرسانیدند و رئیس شهربانی در مورد افزایش نرخ اتوبوس اطلاعات زیر را در اختیار آنها گذاشت:

مطلبی را که آقایان نمایندگان محترم جراید بدفعات عدیده مخصوصا در این چند روزه اخیر از بنده خواستار شده‌اند ادای توضیحاتی است درباره افزایش نرخ اتوبوس و بالاخره حل این معما که سالیان دراز است در شهر تهران موجبات ناراحتی عمومی را فراهم نموده است.

چون این ماجرا بعلت آنکه از روز اول آیادی مختلفی بواسطه عدم توجه با عدم اطلاع دخالتهائی نمودند و همین جریانات سبب شد که حل این مشکل به تاخیر بیافتد.

علیهذا با اینکه از این ماجرا آقایان محترم کم و بیش مطلع هستند برای روشن شدن افکار عمومی و جلوگیری از اینکه این مرتبه هم تحت تاثیر تلقینات ناشی از عدم اطلاع قرار نگیرند بنده توضیحات مختصری در دسترس آقایان می گذارم و تقاضا دارم اگر مایلند در صفحات جراید آنها را منعکس نمایند عینا بدرج آن مبادرت ورزند زیرا جرح و تعدیل و یا خدای ناکرده تحریف و تفسیر و اختصار ممکن است منظور اصلی را که روشن شدن افکار عامه است از بین ببرد.

البته آقایان فراموش نفرموده‌اند که تا سه سال قبل تعدادی اتوبوس فرسوده که حتی خود مردم آنان را اتو کبریت می نامیدند در خطوط مختلف شهر مشغول ایاب و ذهاب بودند و هر یک از این اتوبوسها متعلق بیک یا چند نفر شریک بود که پابند هیچ اصل و مقرراتی نبوده هر موقع و هر ساعت که مایل بودند شروع بکار کرده و در ایستگاهها هر وقت میل داشتند حرکت و یا توقف می کردند و ماجرای خرید و فروش تابلو که دادن یک نمونه بیک اتوبوس تا حدود یکصدوپنجاه هزار ریال نیز رسیده بود چیزی نیست که از خاطره ها فراموش شده باشد بنده نمی خواهم بوضعیت عربده جوئی شاگرد شوفرها بدعوت مسافرین و فریاد آنها را درباره تعیین خط سیر و هجوم مردم را برای سوار شدن یاد آور شده باشم زیرا با اینکه معمولا خدمات انجام شده زود فراموش می شود معهذا اینها مطالبی نیست که از نظر محو شده باشد.

بیمورد نیست بعرض آقایان محترم برسد که با چنین وضعیتی سالیان دراز بود که قانون کار نیز وضع و تصویب و موضوع بیمه های اجتماعی کارگران و سایر مقررات مربوط بتامین زندگانی آنها با وضعیت مذکور اتوبوسها مواجه شده بود و انصافا بنده سئوال می کنم اگر یک اتوبوس متعلق به چند نفر و سهمی از آنهم متعلق براننده بود صرف نظر از مسابقه گذاشتن با یکدیگر در خیابان ها و هزاران مضار دیگر که فرصت تذکار باقی نمانده چگونه ممکن بود قانون کار و یا مرخصی کارگر و بیمه و بهداشت او تامین شده باشد و یک راننده که از صبح تا ساعت ۱۱ شب در حدود ۱۶ساعت مجبور بود پشت فرمان ماشین بنشیند وضعیت جسمی و روحی او واقعا قابل رقت و ترحم بود بنده نمی خواهم به داستان تهیه عده چاقوکش و ماجراجو باسم مامورین آبریختن در اتوبوسها در طول خط سیر اشاره نمایم و اگر مایل باشند پرونده های قابل ملاحظه‌ای در اداره آگاهی و دادسرا موجود است که مراجعه بآنان بعقیده بنده بسیار بموقع خواهد بود مسابقه اتوبوسها با یکدیگر در طول خیابانها و ناسزا گفتن شاگرد شوفرها و منازعه در مورد جلب مسافر شاید هنوز در خاطر اقایان باقی باشد با چنین وضعیتی بود که دولت تصمیم گرفت که مثل تمام ملل متمدن وضعیت حمل و نقل شهر را بصورت آبرومند و متحدالشکلی در آورد که اولا مسئولی برای حمل و نقل معین و مشخص باشد زیرا اگر یکفردی با اتوبوس خود در خیابانی کار می کرد و یک روز میل نداشت از منزل خارج و کار کند وسیله و مقرراتی برای اجبار او موجود نبود و کسی در مقابل جامعه مسئولیت نداشت اگر ایجاد شرکتها هیچگونه نفعی نداشته اقلادستگاه هائیرا مسئول تعیین کرده که امروز مردم و دولت می توانند عدم رضایت خود را از آنها اعلام و بآنها مراجعه نمایند در هر حال برای آنکه صاحبان سرمایه های کوچک نیز کار ادامه دهند و سرمایه آنها از بین نرود و ضمنا تا تاسیس شرکت واحد این جریان سیر تکاملی خود را بنماید برنامه کار باین طرز تعیین گردید که اولا اشخاصیکه در یک منطقه معینی دارای اتوبوس هستند تشویق بشوند که با یکدیگر شریک شده و شرکتی را تشکیل داده و به ثبت برسانند تا بدینطریق سرمایه های کوچک محفوظ مانده و چندین هزار نفر تبدیل بچندین شرکت شوند. بنده نمی خواهم در اطراف محاسن اینکار که برای ایجاد آن زحمات طاقت فرسائی را دستگاه شهربانی متحمل شده صحبتی کرده باشم با اینطریق حداقل استفاده این بود که از مسابقه و رقابت در خیابانها و کشت و کشتار مردم بوسیله اتوبوسها و زد و خورد موقع سوار و پیاده شدن و یا وصول مالیات بر در آمد و غیره نتایجی بدست آمد و قدم بزرگی در راه ایجاد شرکت واحد برداشته شد.

با اینکه از روز اول نظر اصلی این بوده که بدوا جمعیت متشتت اتوبوسران را در هر منطقه‌ای بشکل شرکتی در آورده سپس با توام نمودن شرکت واحد اتوبوسرانی را عملی ساخت معهذا از روز اول با رسیدگیهای دقیقی که بعمل آمده ترقی نرخ اتوبوس که الزامی و غیره قابل اجتناب بود مورد مذاکره قرار گرفت و عده‌ای که نمی خواستند به بینند به در هم و برهمی کار خاتمه داده شده و یا جلوگیری از سوء استفاده هائی بعمل آمده است شروع به مخالفت و بعناوین مختلف مانع شدند شرکتها به حقوق حقه خود برسند و در نتیجه ضعف بنیه مالی آنها تردید نبود که با اشکالاتی مواجه می شدند در هر صورت بعلت عدم امکان وارد کردن اتوبوس جدید و فرسوده بودن اتوبوسها و افزایش مسافرین و توسعه پیدا کردن شهر اشکالاتی در مورد حمل و نقل عمومی پیش آمد که از جزئیات آن آقایان مستحضر هستند.

چون در برنامه دولت فعلی واگذاری کار مردم بدست مردم هدف اصلی بود دولت قانونی برای شرکت واحد اتوبوسرانی باین طرز تهیه کرد که شرکتهای بیست و سه گانه موجوده با یکدیگر متحد شده و شرکت واحدی بوجود بیاورند که با هدایت و کمک دولت حمل و نقل تهران و حومه بدست خود شرکتها عملی شود و این قانون در کمیسیون کشور مجلس سنا مطرح و مورد تصویب واقع شد لیکن بعدا خود آقایان صاحبان خطوط و مالکین اتوبوسها بمجلس سنا مراجعه و عدم موافقت خود را با این جریانات اعلام داشتند که مراتب در صورت جلسات کمیسیونهای منعقده در مجلس محترم سنا مضبوط است علیهذا با ایجاد این وضعیت دولت تنها راه علاج و خاتمه دادن بوضعیت اسف اور حمل و نقل تهران را در اجرای قانون شرکت واحد اتوبوسرانی که موجود بود تشخیص داد. بدین طریق با اضافه کردن تبصره حق تقدم برای صاحبان خطوط وشرکتهای واحد اتوبوس رانی را پس از تصویب مجلسین و توشیح ملوکانه برای اجرا ابلاغ نمود که طبق مدلول آن شرکت واحد ایجاد و در تاریخ بیست و پنجم فروردین امسال طی شماره ۵۱۳۷ بثبت رسید و اینک ۹ خط بوسیله شرکت واحد تاسیس و پنج شرکت از شرکتهای موجود بشرکت واحد ملحق شده‌اند که در این ۹ خط شرکت موفقیت حاصل نموده است موجبات رفاه و راحتی حمل و نقل مردم را فراهم کند لیکن برای این کار در هر خطی شرکت مجبور شده است که عده زیادی اتوبوس اضافه و تعداد آنها را اقلا ۲ و در پاره‌ای از خطوط ۳ مقابل نماید و از طرفی در مورد اجرای قانون کار بجای یک شوفر برای هر اتوبوس ناگزیر است اقلا دو و احیانا سه راننده در روز بنوبه با توجه بهشت ساعت کار قانونی بکار بگمارد و بهمین نسبت هم کمک راننده و بلیط فروش و غیره افزایش یافته است که این خود هزینه سنگینی ایجاد کرده است بیمورد نیست که آقایان توجه فرمایند یک ریال نرخ اتوبوس که از ۲۵ سال قبل در تهران معمول بوده طویلترین خطوط انموقع از ۲ الی ۳ کیلومتر تجاوز نمی کرده و حتی قبل از ایجاد شرکتها خطوطی بوده‌اند که ۳۰ شاهی از مسافرین خود اخذ می کردند و بعدا یکریال گردیده است و امروز با یکریال خطوطی وجود دارد که در حدود ۱۱ تا ۱۲ کیلومتر طول آن است و این نکته حساس است که از روز اول مانع انتظام و پیشرفت کار اتوبوسرانی تهران شده و فعلا هم همین مانع موجود است که بایستی برطرف گردد.

آقایان متوجه هستند که شرکت واحد بموجب قانونی تجارت و مقررات موجود در مقابل صاحبان سرمایه و سهام مسئولیت هائی دارد که اگر سودی نشان نداد اقلا زیانی نکرده باشد بنده تصور می کنم این مطلب منطقی و جای هیچگونه تردید نیست که اگر بجای ۲۰ اتوبوس صداتوبوس در خطی گمارده شود و جای یک راننده و یک کمک راننده جهة هر اتوبوس سه راننده و سه کمک راننده استخدام گردد اگر رفاه مردم ایجاد می شود باید موجبات تامین گردش چرخها را هم فراهم کرد و بصرف ابراز عبارات و کلماتیکه ظاهرا دلچسب بنظر می آیند منظور تامین نخواهد شد اگر دلیل منطقی در دست هست گفته شود والا با رسیدگیهای دقیقی که بدفعات عدیده بوسیله هیئتهای مختلف بعمل آمده خسران قطعی با نرخ فعلی مشهود گردیده یا باید گفته شود که این خسران را چه کسی تامین خواهد کرد و صاحبان سرمایه که مردمان آزاده‌ای هستند و هستی خود را بصورت اتوبوس در این شرکت وارد کرده و سایر خطوط هم متدرجا وارد خواهند شد بچه علت باید سرمایه خود را از دست بدهند و بفرض تحمل این زیان بعد از تمام شدن سرمایه و از بین رفتن هستی آنها انوقت چه باید کرد آیا فکر آن روز را باید مثل مردمان عاقل و متفکر از حالا نمود و قضایا را از روی انصاف و حقیقت تفسیر و توجیه کرد و یا تامل کرد تا بدبختی بزرگی نصیب گردد اگر آقایان دلیلی دارند که با در نظر گرفتن افزایش قیمت در تمام شئون زندگی بدون استثنا چه دلیلی در دست است که فقط نرخ اتوبوس آنهم برای شهر تهران باید بقیمت ۲۵ سال قبل باشد و مسافت طی شده چندین مقابل افزوده گردد با توجه باین نکته که اگر یک اتوبوس در ۲۵ سال قبل بسی الی چهل هزار ریال خریداری می شد و در حدود ده هزار ریال گمرک و سایر مخارج داشت و راننده در مقابل هفده ساعت کار فقط حداکثر سی ریال می گرفت خوب است نشان داده شود که اتوبوس امروز به یک میلیون و سیصد هزار ریال خریداری و متجاوز از دویست و پنجاه هزار ریال گمرک داده می شود و حقوق و مزایای راننده و کمک راننده و غیره طبق مقررات قانون چندین مقابل گردیده و مسافت ها بیش از شش مقابل شده مسئول تامین این تفاوت و خسران کیست و بچه علت بایستی عده معدودی زحمت کش باسم اتوبوسران که داخل در شرکت واحد شده و در اجرای قانون شرافتمندانه همکاری می نمایند متدرجا هستی خود را با این زیان روزانه از دست بدهند و بفرض ادامه این وضعیت بالاخره چه خواهد شد آیا انصاف هست موقعیکه می توان با کمک قانونی و مشروع حمل و نقل تهران را بدست ایرانی اداره کرد وضعیت را بصورتی در آورد که خدای نکرده تولید این فکر شود که ما قادر باداره آن نیستیم و باید بدست دیگران با سرمایه های خارجی بکار ادامه داده شود در هر حال و در هر صورت تنظیم کار اتوبوسرانی همانطوری که گرارا گفته شده جز با افزایش نرخ مقدور نخواهد بود حال این عمل بهر طریق و بهر وسیله و هر کس اداه شود راه دیگری جز افزایش نرخ موجود نبوده و نیست تا بتوان تعداد کافی اتوبوس خریداری و نگهداری کرد که موجبات رفاه مردم فراهم گردد.

پس با توجه بتمام این توضیحات مختصر و رسیدگیهای دقیقی که بدفعات عدیده بعمل آمده بحکم اجبار و اضطرار نرخ اتوبوس افزایش یافته و بزودی تعرفه جدید بموقع اجرا گذاشته خواهد شد ضمنا لازم میدانم باستحضار آقایان محترم برسانم که در طرز اجرای تعرفه جدید که مخصوص بخطوط شرکت واحد خواهد بود پیش بینیهائی بعمل آمده که کارگران و محصلین و مامورین دولت بتوانند از تخفیف کلی که در ساعت معین برای آنها پیش بینی شده استفاده نمایند که البته این موضوع مشروحا در موقع اعلام تعرفه جدید بوسیله جراید و رادیو باستحضار عامه خواهد رسید و یقین است که عموم طبقات با دلایل منطقی که عرض شده متوجه محاسن این امتیاز که بطبقه کارگر و محصل و مامورین دولت داده شده خرسند خواهند بود و برای عموم هم ممکن است که در ساعات مقرره از تعرفه مخصوص استفاده نمایند.

در خاتمه لازم است نکته‌ای را باستحضار برسانم که تذکر این نکته که نرخ جدید اختصاص بخطوط شرکت واحد دارد برای آنست که طبق مقررات قانون اتوبوسرانی تهران و حومه قانونا حق انحصاری این شرکت بوده و خطوط موجوده هم همانطوریکه عده از آنها تا کنون الحاق خود را اعلام و جزو شرکت شده‌اند بقیه هم وارد شرکت واحد شده و از حق قانونی خود که (حق تقدم را بآنها داده است) استفاده نموده و صاحبان سهام که همین خطوط موجوده هستند از مزایای تعرفه جدید پس از داخل شدن در شرکت برخوردار خواهند شد و کارگران و کارکنان شرکت واحدهم از مزایای قانونی قانون کار و بیمه اجتماعی و غیره استفاده نموده و موجبات تسهیل حمل و نقل نیز بشکل مطمئنی تامین می گردد و لازم می دانم به اطلاع برسانم که در خطوطیکه شرکت واحد ایجاد کرده و یا خواهد کرد بهیچوجه موجبات معطلی و ناراحتی مسافرین وجود نداشته و نخواهد داشت و مسافرین محترم این خطوط که مسیر آنها در موقع اعلام نرخ جدید دقیقا تعیین خواهد شد می توانند کوچکترین ناراحتی خود را بهیئت مدیره تذکر داده و رفع آن را خواستار شوند.

کلیه دفاتر و اسناد و مدارک رسمی شرکت هم در اختیار آقایان است که اگر مایل باشند با مراجعه به سوابق وضعیت برای آنها روشن خواهد شد.

انتونی ایدن از نخست وزیری استعفا کرد

استعفای نخست‌وزیر انگلیس

۲۰دی ۱۳۳۵

لندن ـ اسوشیتدپرس ـ سرانتونی ایدن نخست وزیر انگلستان درساعت ده و نیم دیشب بوقت تهران از مقام نخست وزیری استعفا کرد.

این اریستوکرات ۵۹ ساله انگلیس پس از ۲۱ ماه پرآشوب که برانگلستان حکومت میکرد و عالیترین مقام دولتی را داشت از کار کناره گرفت.

سرانتونی ایدن قبل از ساعت ۹ و نیم دیشب بوقت تهران درکاخ بوکینگهم بحضور ملکه الیزابت شرفیاب شد و بعدا جلسه فوق‌العاده هیئت وزیران تشکیل گردید.

درحزب کارگر انگلستان

لندن ـ رویتر ـ هربرت موریسون معاون سابق حزب کارگر گفت که استعفای ایدن نشان میدهد حزب محافظه کار در موقعیت نامناسبی قرار گرفته است.

وی اضافه کرد که استعفای ایدن مسلما بعلت ایجاد نفاق و عدم هم‌آهنگی در حزب محافظه کار اکثریت پارلمان و شاید اعضای کابینه صورت گرفته است موریسون به مسئله امکان تجدید انتخابات اشاره کرده و اظهار داشت حزب کارگر در هر صورت حاضر بمبارزه است و آمادگی کامل جهت بدست آوردن موقعیت دارد.

تاسف اتلی

ابلینونر ـ (خبرگزاری فرانسه) آقای اتلی نخست وزیر اسبق انگلستان که در حال حاضر مشغول دادن کنفرانسهائی در کشورهای متحده آمریکا میباشد درباره استعفای انتونی ایدن اظهار داشت:

«برای من جای بسی تاسف است که آگاه شوم سرانتونی ایدن سلامت مزاج خود را از دست داده است»

وی در برابر اصرار خبرنگاران برای توضیح بیشتر در این باره مقاومت کرده و ساکت ماند.

گیت اسکل و تجدید انتخابات

کامبریج (ماساچوست) ـ رویتر ـ پس از اعلام استعفای سرانتونی ایدن «گیت اسکل» رهبر حزب کارگر پیشنهاد کرد که بلافاصله انتخابات عمومی درسراسر انگلستان شروع شود.

وی اکنون مشغول مسافرت درشهرهای مختلف آمریکا و ایراد سخنرانی میباشد و روز ۲۴ ژانویه بلندن مراجعت خواهد کرد.

درباره این موضوع هنوز هیچگونه خبر رسمی انتشار نیافته و اگر بعلت اختلاف نظر بین سران حزب محافظه کار انتخاب نخست وزیر آینده اشکال داشته باشد بعید نیست که فرمان انحلال مجلس عوام و شروع انتخابات جدید از طرف ملکه انگلستان صادر شود.

اظهار تاسف «منون»

نیویورک ـ رویتر ـ کریشنامنون وزیر مشاور هند پس از شنیدن خبراستعفای ایدن اظهار داشت که من نمیتوانم تاسف خود را از استعفای ایدن که بعلت بیماری وضعف مزاج صورت گرفته پنهان کنم وی اضافه کرد که ایدن یکی از دوستان واقعی وصمیمی بنده میباشد و فعالیت نامبرده را درباره جلوگیری از توسعه جنگ هند و چین که امکان داشت منجر بجنگ جهانگیر سوم شود ستود.

منون دریایان گفت من امیدوارم که نامبرده مجددا سلامتی خود را بدست آورده و بخدمات خویش بجامعه بشری ادامه دهد.

عجب! عجب!

لندن ـ رویتر ـ دیشب هنگامیکه خبر استعفای ایدن را بچرچیل نخست وزیر سابق انگلستان دادند سری تکان داد و دوبار، گفت عجب! عجب!

چرچیل اکنون در اقامتگاه ییلاقی خود خارج از لندن بسر میبرد و مشغول استراحت است.

گاری کوپر در تهران

۲۱ خرداد ۱۳۳۵

خونسرد ترین مرد جهان که در ضمن لبخند زیبای او معروف خاص و عام است صبح امروز باتفاق همسر و دختر خود با هواپیمای ایتالیائی «لای» بتهران وارد شد و با وزود خود غوغائی در فرودگاه مهر آباد بر پا کرد.

با وجود اینکه میزبان او از روی مصلحت پریروز در جراید اعلان کرده بود که ورود این شخصیت معروف عالم سینما بتاخیر افتاده است معهذا عده کثیری که اغلب آنان از دختران و پسران جوان و خانم‌ها بودند برای دیدن «گاری کوپر» از اول وقت صبح در فرودگاه حضور یافته و کارت پستال گاری کوپر را در دست داشتند تا از او امضا بگیرند.

همچنین عده زیادی از خبرنگاران و عکاسان داخلی و خارجی بفرودگاه آمده بودند تا خبر و عکس از این هنرپیشه معروف تهیه کنند.

بالاخره در ساعت هشت و نیم صبح هواپیمای لای وارد فرودگاه شد و سیل خبرنگاران و عکاسان بطرف هواپیما هجوم برد،

فشار جمعیت بسیار زیاد بود و یکی از آنها برای اینکه عکسش با گاری کوپر بیفتد از عقب دستها را روی شانه گاری کوپر میگذاشت و مرتبا بهوا میپرید.

چند کلمه‌ای در باره گاری کوپر

هنرپیشگان انگشت شماری است که روز بروز بر شهرت و محبوبیت او در میان مردم دنیا افزوده شده و مخصوصا در میان اناث دوستداران و هواخواهان زیاد دارد.

وی از قبل از اختراع فیلم ناطق هنرپیشه بوده و تا کنون در حدود یکصدو بیست فیلم بازی کرده است.

وی در سال ۱۹۵۳ بمناسبت بازی در فیلم «ماجرای نیمروز» موفق باخذ جایزه اوسکار گشت و یکی از چهار هنرپیشه‌ای است که برای بازی در هر فیلم دو میلیون و نیم تومان (سیصد هزار دلار) اجرت میگیرد.

گریس کلی هنرپیشه مشهور

پس از ازدواج با پرنس «راینر» بماه‌عسل رفتند

۳۱ فروردین ۱۳۳۵ مونت کارلو ـ اسو شیتد پرس ـ دیروز آخرین مراسم زناشوئی گریس کلی و پرنس راینر در کلیسای بزرگ کاتولیکی موناکو انجام شد پس از طی این مراسم پرنس راینر دست گریس کلی را گرفته و بطرف کشتی کوچکی که متعلق به خود پرنس راینر است برد.

ـ بندر موناکو هزاران نفر از اهالی منتظر عروس و داماد بودند و بمحض اینکه اتومبیل گریس کلی و راینر نمایان شد جمعیت فریاد کنان شادی کرده پرچمهای کوچک امریکا و موناکو را که در دست داشتند تکان میدادند.

گریس کلی و راینر در کشتی پرنس موسوم به «دیو جوانته» سوار شده و بطرف جزیره «ویل فرانس سوربر» که در نزدیکی موناکو است رهسپار شدند. در این جزیره پرنس راینر دارای قصری است که سالی چند روز در انجا میگذراند.

ماهیگیران و کسانیکه در اطراف این جزیره بودند اظهار داشتند که کشتی پرنس راینر در بندر لنگر انداخت ولی کسی از آن پیاده نشد.

پرنس راینرو گریس کلی ماه عسل خود را در دریای مدیترانه خواهند گذراند و به اسپانیا و ایتالیا نیز مسافرتی خواهند کرد.

کشتی دیو جو وانته که متعلق بخود پرنس است از کشتی‌های کوچک بسیار مجللی است که تا کنون ساخته شده است و یازده نفر جاشو و کارگر دارد.

خانم و آقای بیل که از دوستان گریس کلی هستند بعنوان هدیه برای کشتی پرنس راینر یک دستگاه رادار از امریکا فرستادند تا این دو دلداده با خاطر آسوده بمسافرت خود در دریای مدیترانه ادامه دهند.

انجمن بهداشت وروانی اعلام کرد:

۹۵ درصد از مردم دچار عدم تعادل روحی هستند

تعداد دیوانگان در سراسر کشور دوهزار نفر است

۱۸ بهمن ۱۳۳۵

هفته گذشته مجمع عمومی جمعیت «حمایت دیوانگان» و جمعیت «سلامت فکر» تشکیل جلسه دادند و تصمیم گرفتند که بمنظور پیشرفت و توفیق درهدف مشترک آیندو جمعیت هیئت مدیره واحدی داشته باشند و بنام جمعیت «بهداشت روحی» نامیده شوند.

اساسنامه این جمعیت تدوین شد و طبق آن انتخابات بمنظور تعیین هیئت مدیره بعمل آمد وعده از آقایان منتخاب شدند.

خبرنگار ما بمنظور اطلاع از هدف و تشکیلات این جمعیت باآقای دکتر جهرازی عضو هیئت مدیره جمعیت «بهداشت روحی» مراجعه کرد و مشارالیه اطلاعات زیر را درمورد بیماری های روانی و تشکیلات «بهداشت روحی» و اهمیت آن در ایران در اختیار خبرنگار ما گذاشت.

نامبرده گفت: «وظیفه این جمعیت بسیار مشکل است. بهداشت روحی وظیفه دستگاهی است که انسان را از گمراه تا گور رهبری میکند و از عدم تعادل روحی شخص در هر مرحله‌ای جلوگیری می نماید.

جمعیت بهداشت روحی باید برموسسات تربیتی و کلیه اجتماعات نظارت کند و مناسبات اطفال را در محیط تحصیلی تحت نظر گیرد مثلا از معاشرت اطفال کج‌خو و بدخلق میبایست جلوگیری نماید. نظارت در کار ازدواج و بیماری های امیزشی و عبور و مرور مردم از جمله وظایف جمعیت «بهداشت روحی» است. مبارزه با الکل و تریاک نیز جزئی از وظایف جمعیت محسوب می شود. بدون شک این وظیفه بسیار سنگین است و ما در مقابل آن هیچگونه وسیله‌ای نداریم.

دیوانگی درایران

خوشبختانه دیوانگان ایران نسبت بسایر ممالک بسیار کم است البته منظور ما دیوانگانی هستند که احتیاج بنگهداری در تیمارستان ها دارند. ولی بلای بدتر ازدیوانگی که گریبان ملت ما را گرفته است عدم تعادل اخلاقی است ۹۵ درصد از مردم کشور ما کج خلق و بداخلاق و عصبی هستند هیچکس حاضر نیست که عملی برخلاف میل او انجام شود و این جای بسی تاسف است زیرا ملت المان که اینقدر دچار مصائب جنگ بوده تعادل فکری خود را از دست نداده است.

دیوانگان درکشور ما ۲ درهزار بیشتر نیستند ولی تقریبا همه مردم بعدم تعادل روحی دچارند.

تمام اختلافات خانوادگی ـ مسائل حاد سیاسی و ناراحتی ها ناشی از همین عامل است.

درآمریکا تنها ۶ درصد از مردم دچار عدم تعادل اخلاقی میباشند و این رقم با ۹۵ درصد که عده مبتلایان ایرانی است قابل مقایسه نمی باشد.

آقای دکتر جهرزای درمورد سابقه بهداشت روحی درجهان اظهار داشت! توجه به بهداشت روانی در دنیا درسال ۱۹۰۹ میلادی یعنی چهل و هشت سال پیش شروع شد.

در سال ۱۹۴۸ نخستین کنگره سلامت فکر و بهداشت روحی با عضویت ۴۸ کشور در لندن تشکیل شد که آقایان دکتر محمد گیلانی و دکتر جلالی و دکتر شهریار و اینجانب بنمایندگی دولت ایران دران کنگره شرکت داشتیم.

این کنفرانس سه هفته طول کشید، درین کنگره نمی خواستند بما حق رأی بدهند زیرا کسانی حق رأی داشتند که کشور آنان قبلا دارای تشکیلات بهداشت روحی باشد ولی براثر مجاهدات هیئت نمایندگی ما ایرانعضو مؤسس جمعیت بین المللی بهداشت روحی شناخته شد بشرط اینکه تا شش ماه تشکیلات «بهداشت روحی» را در کشور ایجاد نمائیم هیئت نمایندگی ایران از کنفرانس لندن مراجعت کرد ولی نتوانستیم چنین تشکیلاتی را بوجود آوریم.

درسال ۱۹۵۲ یک کنگره محلی در بیروت تشکیل شد و از نمایندگان دولت ایران برای شرکت دران دعوت بعمل آمد ماقبل از عزیمت به بیروت جمعیت «بهداشت روحی» را در ایران تشکیل دادیم.

این جمعیت دارای چهار کمیسیون بود که تحت نظر متخصصین فن اداره میشد.

در کنگره بیروت که از طرف سازمان ملل متحد تشکیل شده بود هیئت نمایندگی ایران به عضویت آقایان دکتر رضاعی و دکتر نظام و خانم دولتشاهی شرکت داشت.

پس از پایان این کنگره آقای دکتر (کروس) کارشناس بهداشت روحی سازمان بهداشت جهانی از طرف کنگره ماموریت یافت که بایران بیاید و گزارش جامعی درمورد «بهداشت روحی» در ایران تهیه کنند آقای دکتر (کروس) بایران آمد و پس از مطالعات و تحقیقات فراوان گزارش جالب و جامع خود را تنظیم کرده و به سازمان بهداشت جهانی ارسال داشت آقای (دکتر کروس) در این گزارش مینویسد:

«ایرانیان به بهداشت روحی نه اهمیت میدهند و نه از عدم تعادل روحی و فکری باکی دارند».

باین ترتیب و با تشکیل جمعیت بهداشت روحی امید میرود که در آینده هموطنان ما توجه بیشتری بوضع روانی خویش کنند و این مشکل بزرگ اجتماعی بتدریج مرتفع گردد.