اطلاعات

از سرعت ایستگاه فضائی شوروی کاسته شد

۲۰ صفحه

امروز ایستگاه علمی در ساعت پنج بعد از ظهر از ۷ هزار کیلومتری ماه میگذرد

ایستگاه علمی ازبخش نامرئی ماه عکسبرداری ودربازگشت بزمین آنرا مخابره میکند ـ شوروی برای تسخیرفضا یك برنامه ۸ ماده‌ای داردکه آخرین قسمت آن سفر انسان بماه وبازگشت آن بزمین است

(شرح درصفحه ۳و۴)

جریان روز

راهها — دو حزب

سرمقاله وتفسیرجهان را درصفحه‌دوم مطالعه فرمائید

بررسی تحول وضع جهان در جلسات سنتو

نیکسون درجلسه افتتاحیه پیمان سنتو شرکت میکند ـ ایزنهاور بواسطه استراحت درکالیفرنیا درجلسه افتتاحیه شرکت نمیکند ـ دکتراقبال درمصاحبه مطبوعاتی خود گفت: اگربعلاقه‌مندی آمریکا به‌پیمان سنتو عقیده نداشتم باینجا نمی‌آمدم ـ هیچیك ازاعضای پیمان سنتو باندازه ایران نمیتوانند به‌آن ایمان داشته‌باشند

واشنگتن ـ رویترـ کمیته‌مقدماتی سازمان پیمان مرکزی (سنتو) دیروز عصرجلسه‌خودرا درواشنگتن تشکیل داد و دستور هفتمین شورای وزیران پیمان را تهیه نمود.

یك اعلامیه مطبوعاتی که‌دیشب منتشر شد حاکی است که‌گزارش کمیته‌های مختلف پیمان درمورد امور بین‌المللی برای طرح در شورای وزیران آماده شده است. نمایندگان سه کمیته اصلی‌پیمان یعنی کمیته‌های اقتصادی، سیاسی وضد تخریب درجلسات شورای وزیران شرکت خواهند داشت.

تقاضای الحاق

آسوشیتد پرس ـ از واشنگتن گزارش میدهد: دیروز اعلام‌شد که هرتر وزیرامورخارجه امریکا در راس یك هیئت ۱۷نفری به‌نمایندگی امریکا درشورای وزیران سنتو شرکت مینماید. جلسات شورای وزیران سازمان پیمان مرکزی «سنتو»ـ پیمان‌سابق بغدادـ که حلقه شمال خاورمیانه درجنوب مرزهای روسیه میباشد از روزهفتم اکتبر تامه روز در واشنگتن تشکیل میشود.

واشنگتن ـ خبرگزاری فرانسه ـ دستور جلسه شورای وزیران سازمان پیمان مرکزی که‌روز هفتم تانهم‌اکتبر در واشنگتن تشکیل خواهد شدعبارت است از تصویب گزارشهای کمیسیونهای مختلف‌پیمان (کمیسیون نظامی، اقتصادی‌وضد تخریب‌وغیره..)

رسما درمرکز سنتو درواشنگتن اعلام‌شد که‌در دستور جلسه‌علاوه برمواد فوق‌الذکر بررسی تحول وضع‌جهان در دستور جلسه قرار دارد.

دستور جلسه مذکور طی‌جلسه‌ای که‌با حضور نمایندگان کشورهای پاکستان، وترکیه،ایران، انگلستان وامریکا بریاست، بیك‌دبیر کل‌پیمان تشکیل گردید موردقبول‌قرار گرفت همچنین درجلسه کمیته اداره جلسه شورای وزیران پیمان تصمیم گرفته شد که‌بیك روزانه‌مخبرین جرایدرا

بقیه درصفحه‌هفدهم

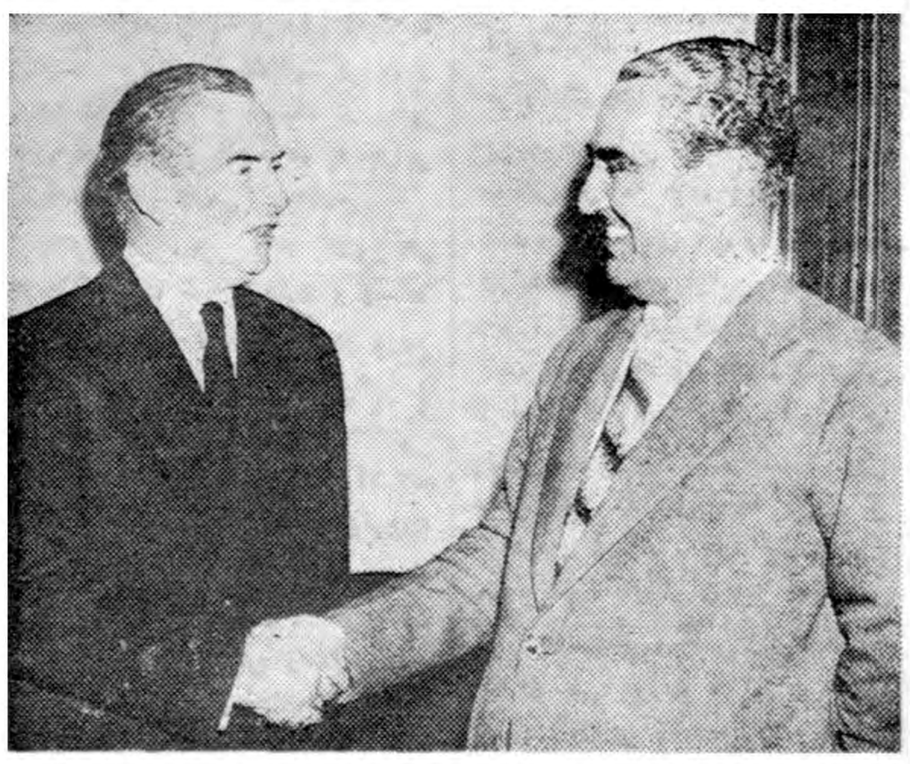

آقای دکتر اقبال قبل ازعزیمت‌بامریکا درلندن‌باسلوین لوید وزیر خارجه انگلیس ملاقات ومذاکره نمود. درعکس بالا پس‌ازخاتمه مذاکرات نخست‌وزیر ایران وسلوین لوید مشاهده میشوند.

درجلسه امروز مجلس شورایملی

ردلایحه معافیت گمرکی کارخانجات ریسندگی و کاغذسازی

شوراول لوایح معافیت گمرکی ۵۰۰ دستگاه اتوبوس واصلاح قانون ورود واقامت اتباع خارجه بتصویب رسید

پیشنهادی تقدیم شدکه ازکارکردن اتومبیلهای دیزل‌درشهرها جلوگیری شود

ساعت ده و ربع بامداد امروزمجلس شورایملی بریاست آقای سردار فاخر حکمت تشکیل شد.

طرح لوایح

بعداز انجام امور مقدماتی مجلس بلافاصله وارد دستور شد و لایحه مربوط به تخفیف حق انبار داری کارخانجات ریسندگی و کاغذسازی برای شور اول مطرح شد.

آقای دکتر مشیر فاطمی در اطراف این لایحه تذکراتی داد و گفت در صورتیکه منظور کمك به کارخانجات تولیدی است چراکارخانه‌های دیگری که درانبار های گمرك مانده است شامل این لایحه شده‌است.

پس‌از بیانات موافق آقای قنات‌آبادی آقای صدر زاده اظهار عقیده کردکه بهتر است لایحه باین نحو اصلاح شود که تمام کارخانجات تولیدی دیگر مشمول آن باشند.

آقای فلیکس آقایان مخبر کمیسیون گمرکات وانحصارات توضیحاتی‌در اطراف لایحه دادو گفت: حقوق‌انبار داری در گمرك تصاعدی است و اگر مدتی بگذرد و کالائی ترخیص نشود دیگر ترخیص آن مشکل‌است و حقوق انبار داری آن بیش از قیمت جنس میشود واغلب وارد کننده از کارخانه خود میگذرد و بعد دولت‌آنها را احراج میکند.

کارخانجاتی وارد کشور شده و صاحبان کارخانجات بواسطه نداشتن پول کافی‌آنهارا بموقع‌مرخص‌نکرده‌اند بنابراین باید به آنها تخفیف داد تا بتوانند جنس خودرا مرخص کنند.

آقای عمیدی نوری‌در لایحه‌تذکراتی داد و گفت: در تنظیم این لایحه‌گویا نظریات خاصی بوده‌است و گرنه بطوریکه بنده تحقیق کردم منظور ایجاد کارخانه‌کاغذ سازیو ریسندگی نیست وانگهی مجلس شورای ملی نباید لوایح استثنائی را تصویب‌کند وباید جنبه عمومیت آنهارا رعایت‌کرد. پس‌از تذکرات آقای سعید مهدوی بورود در شور دوم رای گرفتند وچون بیش‌از دو نفر از حاضرین در جلسه قیام نکرد لایحه رد شد.

لایحه دیگر

سپس لایحه مربوط به معافیت پانصد دستگاه اتوبوس از پرداخت عوارض گمرکی وانبار داری مطرح شد.

آقای دکتر بینا بااین لایحه مخالف

بقیه درصفحه‌هفدهم

امروز آینه وقرآن بکاخ جدید سنا بردند

مجلس سنا خودرا جهت برگزاری مراسم فردا آماده کرد

بامداد امروز هیئت رئیسه مجلس سنا طی مراسمی یك جلد کلام‌اله مجید ویك آئینه بزرك و زیبا را برسم قدیم‌ایرانیان برای‌میمنت‌وشگون به کاخ جدیدسنا بردند و آنهارا در اطاق مخصوص اعلیحضرت همایونی ودر کنار عکس بزرك و نفیس‌شاهنشاه که آقای حیدریان آنرا کشیده‌است قرار دادند.

در اطاق مخصوص شاهنشاه ابتدا آقای صدرالاشراف رئیس مجلس سنا آیاتی چند از کلام‌اله مجید قرائت کرد و آنگاه قرآن مجید را در جای مخصوص خود قرار دادند، آقای رئیس مجلس مقرر نمود که کلام‌اله مجید پیوسته د راطاق مخصوص شاهنشاه‌بماند.

آماده افتتاح

علاوه‌بر این مراسم امروز در سنا جنب وجوش خاصی بچشم میخورد وکارمندان سنا خودرا بسرعت برای برگزاری مراسم فردا آماده می‌کردند برای تمام مستخدمین سنا جهت‌مراسم فردا لباس تازه خریداری ‌وبآنها داده شده‌است و نیز کارمندان سنا که فردا باید بالباس ژاکت درمراسم افتتاح شرکت کنند امروزسرگرم تهیه لباس بودند. باین ترتیب‌سنا اینك آماده افتتاح است.

تغییرات جدیددر خط سیر اتومبیلها

مسیرخط ۱۹ و۲۰ عوض میشود ـ حرکت مستقیم ازخیابان شاه آباد بخیابان‌لاله‌زار ممنوع خواهدشد ـ تغییر مسیر چندخیابان فرعی ویکطرفه شدن چندخیابان جدید

امروز خبرنگار ما کسب اطلاع کرده است که از هفته آینده مسیر بعضی از خطوط شرکت واحد وهم چنین جهت بعضی از خیابانهای یكطرفه تهران تغییر خواهدکردو تعداد دیگری از خیابانهای تهران نیز یکطرفه خواهد شد. آقای سرگرد شیرزاد معاون اداره‌راهنمائی ورانندگی در این باره اظهارداشت: اداره راهنمائی و رانندگی برای بهبود وضع عبور و مرور در تهران نقشه‌های وسیعی‌در دست اجرادارد وقسمتی از این نقشه‌ها هم که بك طرفه شدن بعضی از خیابانهاو همچنین تغییراتی دروضع میدان سپه دخیابان‌های اطراف آن بود بمورد اجرا گذاشته شدونتایج مفیدی‌بدست آمده فقط اشکالاتی در مسیر بعضی از

بقیه در صفحه هیجدهم

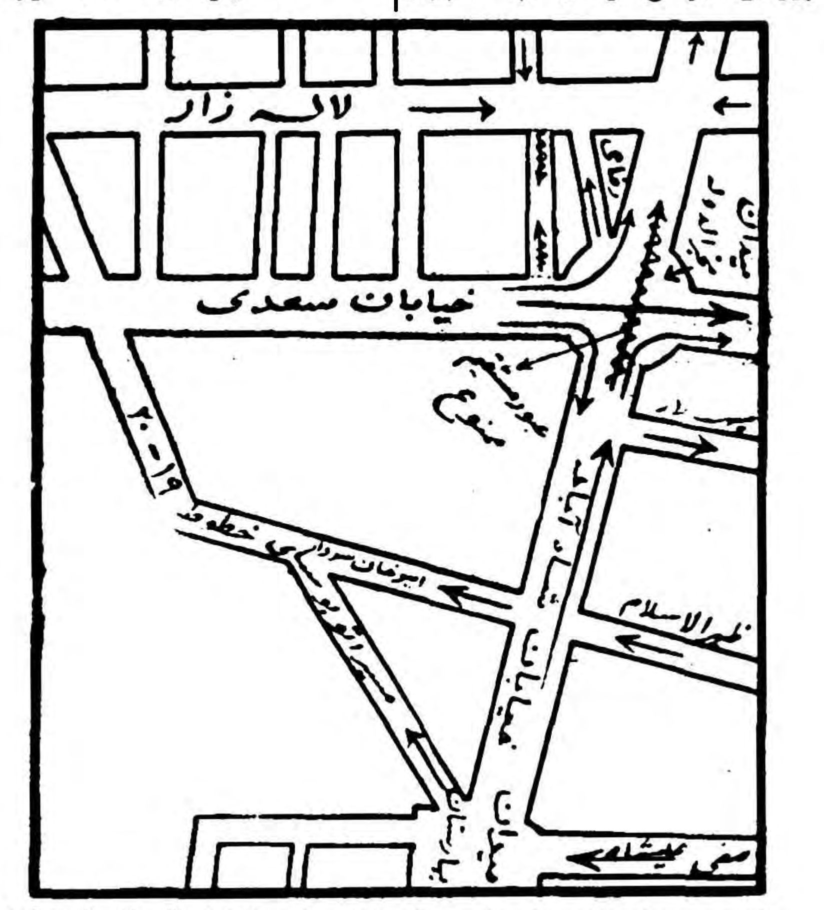

مسیر اتوبوس ها و اتومبیل هادرمیدان ۲۸مردادو خیابانهائی که یکطرفه‌شده

خریدبرنج درشمال شروع شد

متن تصویبنامه هیئت‌وزیران درباره خرید محصول برنج گیلان ومازندران

امروز وزارت گمرکات و انحصارات اعلام کرد در اجرای تصویبنامه هیئت وزیران خرید برنج در مناطق شمالی بوسیله ماموران وزارت گمرکات و انحصارات آغاز گردید و ماموریـن خرید برنج در رشت ،فومن ،لنگرود، رودسر، لواسان ، هشت پر ، آمل شهسوار ، بابل ،شاهی ،باوجوه کافی آماده خرید میباشند نرخ خرید جو برنج چمپا بقرار هر کیلو پنج ریال و سی دینار تعیین شد و بماموران خرید دستور کافی داده شده که در خرید برنج ازکشاورزان تسهیلات لازم فراهم نموده و حتی‌المقدور سعی نمایند برنج را از صاحبان و تولید کنندگان بهرمقدار که عرضه میشود خریداری وبهای آنرا بلافاصله در پای قپان پرداخت نمایند و شدیدا از ورود واسطه‌های و دلالان بشعبات خرید جلو گیری نمایند و نگذارند سلف خرها بجای کشاورز از کمك دولت برخوردار گردند.

بقیه درصفحه ۱۸

مقدمات شروع ساختمان خانه‌های بانك رهنی فراهم میشود

پس ازسردشدن هوا پرداخت وام بمردم برای‌کارسازی قرض خانه آغاز میگردد

امروز آقای مهندس صادق مدیر عامل بانك رهنی در پاسخ‌خبرنگار ما در مورد تاریخ شروع ساختمان های بانك رهنی گفت: ما فعلا منتظر پول هستیم و وزارت دارائی نیز وعده داده است که ۱۵۰ میلیون ریال از ۵۰۰میلیون ریالی‌که برای ازدیاد سرمایه بانك درنظر گرفته در اختیار بانك قرار دهد.

تمام سرمایه بانك رهنی مورد استفاده برای امور جاری بانك‌یعنی وام ساختمان و قرض خانه است و از طرفی میزان پس انداز مردم در صندوق پس انداز مسکن نیز آنقدر ها نیست که بتوان با آن کار مهمی انجام داد. ولی بانك رهنی خواهد توانست که با ۱۵۰ میلیون ریال مذکور مقدمات‌شروع ساختمان را در خیابان فرح آباد شرق چهار صد دستگاه فراهم سازد.

سپس آقای مهندس صادق‌اظهار داشت من فعلا انتظار اسناد و مدارکی را میکشم که در سفر اروپا از وضع ساختمانهای جدید پس از جنك فراهم شده است تا از روی آن اسناد گزارش کاملی در مورد امکان ساختن خانه هائی نظیر آنها در ایران تقدیم حضور ملوکانه کنم.

در مورد تاریخ شروع وام برای پرداخت قرض خانه آقای مهندس صادق گفت: شروع اینکاربستگی بوضع هوا دارد بمحض آنکه بر اثر سردی هوا ساختمان تعطیل گردد و تقاضای وام ساختمانی‌تقلیل یابد فورا پرداخت وام برای قرض خانه شروع خواهد شد.

دستور استخدام آموزگار جدید

امروز کسب اطلاع شد که بدنبال استخدام دویست آموزگار مرد و زن اداره تربیت معلم استان تهران به بخش های فرهنگی دستور داد تا مجددا بمیزان مورد احتیاج از وجود سایر آموزگاران در لیست های مربوطه استفاده کرده و ترتیب استخدام آنان داده شود.

ترتیب کار آموزگاران جدیدالاستخدام حداکثر تا هفته آینده داده خواهد شد.

آموزگاران جدید در هفته ۲۲ ساعت تدریس خواهند کرد.

وزیر بازرگانی پاکستان بتهران می‌آید

امروز اطلاع حاصل شدکه وزیربازرگانی پاکستان روز ۱۸ آبان‌ماه هنگام عزیمت به نیویورك‌بتهران‌آمده وسه‌روز درایران توقف‌خواهدکرد.

هنگام توقف درتهران وی بامقامات اقتصادی مذاکراتی انجام خواهد داد ولی‌برنامه‌ای برای این مذاکرات تهیه نشده‌است.

احتمال میرودکه دراین مذاکرات وسائل توسعه روابط تجاری ایران وپاکستان فراهم شود.

بکارنانواها رسیدگی میشود

نانوایان باجتماع خود درشورایعالی اصناف خاتمه دادند

امروز آقای کوشانفر رئیس شورایعالی اصناف بخبر نگار ما گفت: نانوایانی که در محل شورا اجتماع کرده بودند بتقاضای‌شورای عالی اصناف و باطمینان وعده اینکه مقامات مربوطه نسبت به رسیدگی ورفع‌گرفتاری‌آنها داده‌اند روز گذشته باین اجتماع خاتمه دادند رئیس شوراافزودکه در تمام مدت اجتماع نانوایان شورا با سازمانهای مربوطه درتماس بود، وچون قرار شد تاروز شنبه بکار این عده رسیدگی نمایند، لذاشورا هم ازآنان در خواست نمود تاباجتماع خود خاتمه دهند.

امروز آقای دکتر خواجه نوری عضو هیئت مدیره سازمان بیمه های اجتماعی گفت: کمیسیونی‌که روز گذشته برای رسیدگی به موضوع اجتماع نانوایان در وزارت گمرکات و با حضور نمایندگان وزارت کار وبیمه های اجتماعی وشورایعالی اصناف تشکیل شده بود بعلت عدم انتخاب نماینده تام‌الاختیاری از جانب نانوایان نتوانست تصمیم قطعی اتخاذکند وچون قرار شد نماینده این صنف بعدا انتخاب‌وبه کمیسیون معرفی گردد لذا کمیسیون هم اتخاذتصمیم

بقیه درصفحه ۱۸

اولین مجمع عمومی بانك توسعه صنعتی و معدنی ایران

باشرکت سهامداران ایرانی وخارجی بانك تشکیل شد

شرکت‌نامه واساسنامه بانك بتصویب رسید ـ اعضای ایرانی هیئت مدیره بازرسی ایرانی انتخاب واعضای خارجی هیئت مدیره بانك اعلام شدند

آقای عیسی کورس رئیس مجمع دستور جلسه مجمع راباطلاع سهامداران بانك‌میرساند

مجمع‌عمومی صاحبان سهام‌بانك توسعه صنعتی ومعدنی ایران با حضور اکثریت سهامداران ایرانی وآقایان «راوشتاین ومیلر» وکلای قانونی سهامداران خارجی بانك ساعت چهار بعداز ظهردیروز در محل‌بانك تشکیل شد.

سهامداران ایرانی قبل‌از حضور در جلسه باطاقهای مخصوص‌مراجعه وباارائه قبض بانك ورقه‌ای دریافت می‌داشتند .وبادردست داشتن آن درجلسه مجمع‌حضور می‌یافتند.

دربین صاحبان سهام که‌اجازه حضور درمجمع‌را داشتند ازهرطبقه‌ای

بقیه درصفحه‌هفدهم

مکتوب
از: ا. خواجه‌نوری
بجای امشب فرداشب چاپ خواهدشد

هرصبح چهارشنبه
روزایران
آ ـ ۱۸۸۷۹

مرغ دنیا...؟
ازهندوستان واردشد

دراین شماره

تعیین شاخص هزینه زندگی صفحه ۹
مسمومیت غذائی (ستون انتقاد) صفحه۷
توازن وحشت میان امریکا و شوروی صفحه۸
موشکهای فضائی چگونه هدایت میشوند صفحه۹
بازگشت ژان پل سارتر صفحه ۹
هجوم برقاصه راك‌اندرول‌در انگلستان صفحه ۹
وقتی هنرپیشه‌ای با عکاسی گلاویز میشود صفحه۹
میلیاردر نفت ظرف شوئی میکرد صفحه۱۱
فرار عجیب یك زندانی خطرناك صفحه۱۱
وضع کتابهای درسی و علل‌گرانی آنها صفحه۱۱
وضع دانشجویان ایرانی در کالیفرنیا صفحه ۱۲

نرگس شیراز
عالی‌ترین
روغن نباتی ایران

دستمال سفره هودسن
باصرفه ـ زیبا
تلفن نمایندهٔ انحصاری ۳۶۵۰۴ ـ ۲۰۷۴۳
آ ـ ۲۳۲۱۴

مکمل سعادت خانواده

حساب تأمین آتیه
بانك پارس

عرض ۹۰ سانت ـ رنگ ثابت
چیت ـ کودری
جهان چیت

اطلاعیه سازمان فاکوپا

درمورد معرفی بهترین بخاری سال

ازفردا بخاریهای جدید جنرال بوسیله کاروانی ازطبق کشان درتهران بگردش در می‌آید وشما میتوانید این بخاریهای زیبارا از نزدیك تماشا کنید وتصمیم نهائی خودرا برای خرید بخاری دلخواه بگیرید. سازمان فاکوپا بخاریهای جنرال را مثل جهیز عروسان ازآنجهت درشهربگردش درمی آورد تاخانواده‌ها را درخرید بهترین بخاری سال راهنمائی کرده باشد وهم‌میهنان عزیز باخرید بخاریهای دیگر افسوس نخورند وبزیبائی خیره کننده آن رشك نبرند.

خانواده‌های عزیز:

بخاریهای جدید جنرال درمیان انواع بخاریهای داخلی وخارجی‌که تاکنون ببازار عرضه‌گردیده ازنظر زیبائی‌کمی مصرف وسوخت یکنواخت بخاری بی‌رقیب است. باخرید بخاریهای جدید جنرال شماهم بادارندگان جنرال همصدا شوید وبگوئید:

زمستان خوش آمدی

محل فروش: نمایشگاه شرکت سهامی جنرال مکانیك خیابان شاهرضا نبش کوی دبیرستان البرز وفروشگاههای بزرك. آ ـ ۲۴۰۳۰

جریان روز

راهها

مسئله راه امروز یکی‌از مسائل اساسی برنامه های عمرانی ماست و بطور خلاصه‌بایدگفت اجرای‌هربرنامه عمرانی چه در قسمت صنایع ومعادن و چه درقسمت کشاورزی و تجارت منوط بداشتن راه‌است . انکار نمیتوان کرد که مساحت زیاد کشور و وجود موانع زیاد طبیعی اشکال بزرگی در افزایش‌سریع‌فعالیت‌راهسازی میباشدو احتیاج به اعتبار هنگفتی دارد ولی چاره نیست راههای کشور مثل‌شریان ها و رگهای بدن است که باید خون را باعضاء برساند . امروز ما این مثال خیلی روشن و واضح رادر اغلب نقاط کشور خود داریم همانطور که اگر خون به عضوی نرسد آن عضو از حرکت و زندگی میافتد نبودن راه هم شهرها و آبادی ها را رو بخرابی و ویرانی میکشاند . در جنوب ایران دائم مردم از نبودن راهها و یا خرابی آن مینالند و نبودن راه در نواحی جنوب در گذشته بتدریج رابطه بنادر و آبادیهای جنوب را با مراکز دیگر قطع کرد و تجارت و دادوستد تبدیل به قاچاق گردید و مردم بجای کار و فعالیت در زمین های خود شروع بمهاجرت به جزایر اطراف خلیج فارس نمودند.

خلاصه در سایر نقاط کشور هم هرجا که راه خراب باشد و وسائط نقلیه راه عبور نداشته باشند وضع بهمین منوال است مردم بی‌خبر و جاهل‌میانندراهی برای‌مبادله‌محصولات وخرید و فروش در بازار های اطراف ندارند . ازبهداشت و تعلیم وتربیت کوچکترین اطلاعی ندارند مرض و بیماری اطفال آنهارادرومیکند . این مردم بواسطه نداشتن رفتو آمد باطراف و شهرها و ندانستن رسم و راه زندگی به آسانی هر قید وبندی راجع از مالك و چه از مامور بگردن میاندازند . خلاصه راه از بین بردن نقائص بزرك اجتماعی اینست که وسیله تماس مردم شهرها و دهات دور افتاده رابا شهرها فراهم نمایند تاآنها بتوانند محصولات خودرا برای فروش به بازارهای اطراف عرضه‌کنند. تابتوانند از فرهنك و بهداشت برخوردار شوند تابتوانند به‌آسانی و سهولت با دیگران معاشرت نمایند و نسبت به حقوق و تکالیف اجتماعی خود آشنائی حاصل نمایند .

متاسفانه برنامه راه سازی دربرخی از مراحل باوجود صرف مبالغ زیادبا موفقیت انجام نگرفت . اصولا ماازنقشه راهسازی خودمان اطلاع‌صحیحی در دست نداریم و نمیدانیم این‌راه ها را برای چندسال میسازند ؟

بعنوان مثال راه بین طهران ـقزوین را میگوئیم . تاآنجائی که مایاد داریم این راه تاکنون دو مرتبه زیر سازی واسفالت شده است . در مرتبه اول پس از چند سال زیر سازی وروسازی درهم ریخت و راه بصورت ویرانه‌ای درآمد . در مرتبه دوم باز از سرنو زیرسازی و روسازی شدو دوسه سال کارگران و تراکتورها در این جاده کار میکردند و دیك‌های قیر بجوش آمد و بالاخره راه طهران‌ـ قزوین بصورت راه آسفالته تحویل داده شد و در این هم شکی نیست که‌چه در بار اول وچه در باردوم میلیونها ریال بر سر زیر سازی‌و آسفالت این جاده خرج‌شد . اما حالا یك‌باربرویداین جاده‌را از نزدیك به‌بینید و ملاحظه کنید آیا این جاده قابل دوام است یانه ؟ فعلا که در قسمتی از راه آسفالت ها ترك برداشته ودر قسمت دیگر آسفالت هاورآمده است و تمام ظواهر امر نشان میدهد که این پوست پیازی که باسم آسفالت روی این جاده ریخته‌اندو سه زمستان دیگر بیشتر مهمان مسافرین و اتومبیلها نیست و پس از آن چند سال دیگر این راه مخروبه باقی‌خواهدماند وبالاخره برای‌سومین بار از سرنو شروع‌به زیرو‌روسازی‌می نمایند و اگر سومین بار هم مثل اولین بار و دومین بارباشد طبعا داستان بچهارمین و پنجمین وششمین بار هم خواهد کشید .

خلاصه مقصود اینست اگرپولی خرج میشود یك‌بار خرج‌شود وبرای همیشه یك‌راه‌حسابی ساخته شود . این وقت واین پولها برای ما که‌در راه ساختمان پایه‌های اساسی اقتصاد خود هستیم خیلی غنیمت دارد.شاهنشاه در مصاحبه اخیر مطبوعاتی خود بلزوم توسعه و ترمیم راهها اشاره فرمودند که تحول در امر کشاورزی بدون داشتن راههای حسابی وبدون اتصال دهات به راههای بزرك فایده ندارد .

این مسئله راهم نباید فراموش‌کرد که تنها ساختن راه کافی نیست‌بلکه هدف در راهسازی بایدساختن راه خوب وبادوام باشد .

دو حزب

سیستم پارلمانی دو حزبی انگلستان کاملترین اکتشاف بشری درزمینه حکومت است .در امریکا نیزهمین سیستم دوحزبی وجوددارد ولی در احزاب امریکا برخلاف احزاب انگلستان آن خط فاصل‌مشخص وروشن ایدئولوژیك‌مشاهده‌نمیشود. درحالی که احزاب انگلیس نماینده طرز تفکرهای معینی هستند و از مکاتب فلسفه سیاسی خاص خود پیروی میکنند احزاب امریکاصرفا دستگاه‌های انتخاباتی هستند که ایدئولوژی مشابهی دارند وگاه میتوان یکی را دریك زمینه معین مترقی تریامحافظه کارتر ازدیگران نامید .

حریفان عمده انتخابات کنونی انگلستان که‌دو روز دیگر انجام خواهد گرفت دوحزب محافظه کار و کارگراند ،حزب لیبرال ازاوایل قرن بیستم بسرعت زمینه را باخت و به‌حزب کارگر واگذار کرد. ولی پیروان آن امیدوارند روزی زمینه ازدست رفته‌را از حزب‌محافظه کار بگیرند .

سرنوشت حزب کارگر تاکنون رویهمرفته این بوده که خطوط اساسی برنامه های آینده رارسم کند ،ولی اجرای آن را به‌محافظه‌ـ کارانه واگذارد. ازاین‌جابه‌بهترین نحو میتوان به‌تفاوت دوحزب‌پی‌برد. کنسرواتیسم وسوسیالیسم‌انگلیسی از لحاظ نظری به‌ترتیب قهرمانان وضع موجود و آینده هستند .ولی همان قدر که محافظه کاران از طرحهای آینده سوسیالیستها وام میگیرند .کارگران نیز تشخیص ضروریات فعلی وواقعی رااز محافظه کاران می‌آموزند .

نتیجه آنست که‌نه‌دربرنامه های محافظه‌کاران اثری از جمود و کهنگی مشاهده میشود ونه‌کارگران از طرحهای خیالی و غیر عملی طرفداری میکنند . آنها حتی اگر درشعارهای انتخاباتی خودنیز دچار زیاده رویهائی شوند ،درجریان عمل تندی نشان نمی‌دهند.

کنسرواتیسم انگلیسی به برکت تعلیمات «ادموند بورك» خاصیت ترقیخواهانه‌ای یافته است که‌به‌آن قدرت تطبیق باتحولات‌زمان رامی‌ـ دهد. ولی شاید خود محافظه کاران نیز منکر نباشند که بسیاری از ابتکارات کارگران رادرعمل اخذ کرده‌اند.

ازلحاظ سیاستهای داخلی تکیه محافظه‌کاران درانتخابات کنونی برورنق اقتصادی بیسابقه انگلستان درسالهای اخیر است. سیاست مالیاتی وپولی حکومت محافظه‌کار بهمراه بسط تجارت خارجی سطح زندگی انگلیسها را بنحوروزافزونی بالا برده است.

درمقابل ،کارگران برسیاست «رفاه اجتماعی» تکیه میکنند نمونه مشخص این سیاست رفاه اجتماعی خدمات بهداشتی مجانی برای همه انگلیسها است که‌حزب کارگر. آن‌رادر فاصله۱۹۴۶ـ۱۹۵۱ عملی ساخت ومحافظه‌کاران نیز دنبالش راگرفتند .ولی بنظر کارگران در سیاست «رفاه اجتماعی» انگلستان نقاط ضعف بسیار است واز همه تاریکتر رفتار باسالخوردگان و بازنشستگان ،بهمین جهت حزب کارگر یکی از شعارهای انتخاباتی خود را افزایش ۵۰درصد برمقرری بازنشستگان قرار داده است.

از لحاظ ملی‌کردن صنایع‌اساسی کارگران موقعیت بسیار احتیاط‌ـ آمیزی اتخاذ کرده‌اند. دیگر از شور ۱۰سال پیش اثری نیست . کارگران ترجیح میدهند بتدریج روبه‌این هدف پیش بروند.

اختلاف عمده دوحزب درسیاست خارجی است. برنامه حزب‌کارگر متضمن تسریع جریان آزادکردن مستعمرات ،فعالیت بیشتر در امر خلع سلاح، ایجاد باشگاه غیراتمی دفاع‌از عضویت‌چین درسازمان ملل متحدوبیطرف‌ساختن‌اروپای مرکزی است .این برنامه که‌تاحدی جنبه انقلابی دارد موجب‌نگرانی متحدین انگلستان شده‌است واز آیزنهاور گرفته تا آدنائر عموما پیروزی مك‌میلان راترجیح میدهند.

این که‌کدام حزب پیروزخواهد شدبا توجه به‌نوسانات اخیر افکار عمومی انگلستان جنبه پیشگوئی پیدا کرده‌است دوحزب چنان شانه بشانه پیش میروند که‌بنظر میرسد اگر هم‌محافظه کاران پیروز شوند بااکثریت‌زیادی نخواهد بود .در عین‌حال انتخابات دوروز آینده‌از نظرحزب‌سوم‌بهتر ازهمیشه‌خواهدبود.

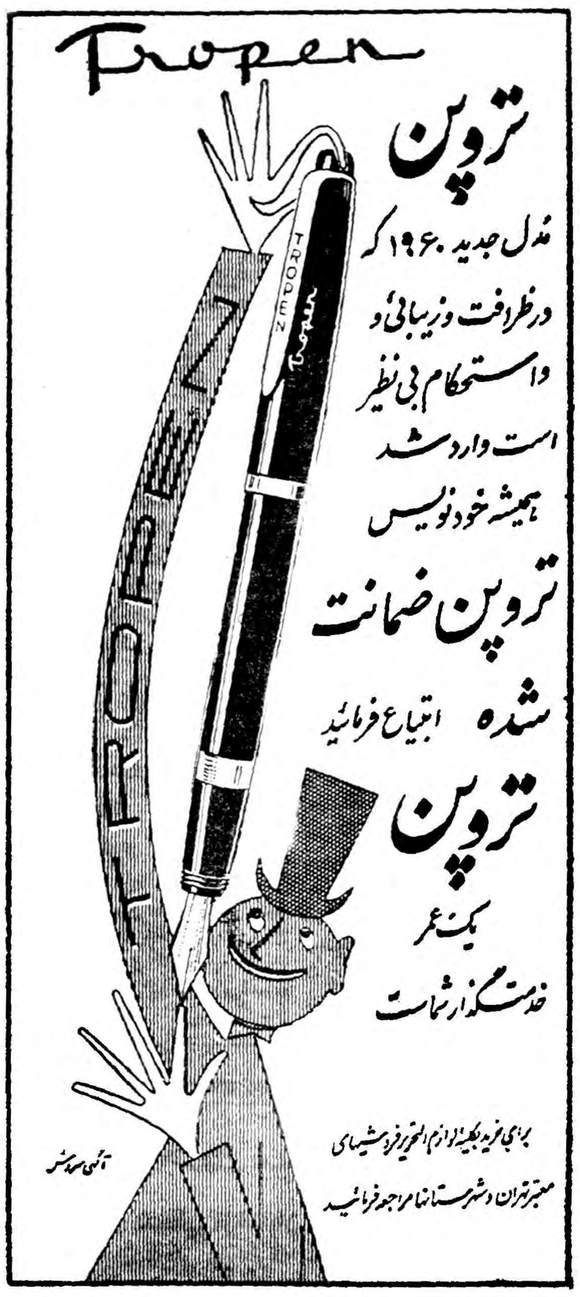

با نهایت تاسف و تاثر در گذشت پدر عزیزمان **محمد حسن فرجاد** تهرانی را باطلاع دوستان و بستگان میرساند مجلس ختم مردانه از ساعت ۱۰ تا ۱۲ صبح ۵ شنبه ۱۵ر۷ر۳۸ در مسجد مجد و ختم زنانه عصر همان روز از ساعت ٤ تا ٦ در منزل شخصی خیابان عشرت آباد کوچه ستاره منعقد میباشد .

علی فرجاد تهرانی ـسرگرد اسداله شاکری نژاد ـ عباس برآذین ـسید عباس حسینی ـعزیز مدیری پری ـ امان اله رهبر آزاد ـعزیز نوبری ـعلی ابراهیم ارزانی ـ هاشم غضنفری آ_۱۸۸۱۳ ـ۲

بمناسبت چهلمین روز در گذشت شادروان «**حاجی غلامحسین جورابچی**» مجلس تذکری روز پنجشنبه ۱۵ مهر ماه از ساعت سه الی چهار بعد از ظهر در منزل آنمرحوم واقع در خیابان شاهرضا چهار راه کالج کوی‌سرشارشماره ۵۷ بر پا خواهد بود برای شرکت در مراسم سر مزاروسیله برای خانمها و آقایان تهیه شده تا در ساعت چهار بعد از ظهر از منزل آنمرحوم به ابن بابویه حرکت فرمایند .

۱ـ۲ آ_۱۸۸۳۱ «**خانواده جورابچی**»

مراسم هفته مرحوم پدر بزرگوارم **آقای علی صفائی‌نائینی** افسر باز نشسته ارتش فردا چهار شنبه ۱۴ر۷ر۳۸ از ساعت ۳ تا ۵ بعد از ظهر در منزل شخصی آنمرحوم واقع‌در خیابان ری کوچه شرق دردارکاشی ۱۴۵ بر گزارمیشود

آ_۱۸۸۶۵ **مرضیه طیبی ـدکتر ناصرصفائی**

بدینوسیله با نهایت تاسف و تاثر فوت نا بهنگام دوشیزه **خورشید خانم حمزه زاده** را باطلاع‌اقوام ودوستان میرساند مجلس ختم مردانه مرحومه از ساعت ۳ الی ٦ بعد از ظهر روز چهار شنبه ۱۴ مهر ماه در مسجد مظهری واقع در چهار راه ملك و ختم زنانه در همان روز در منزل آنمرحومه بر پا خواهد بود .

میرتوفیق حمزه‌زاده ـمیرابوالقاسم حمزه زاده

بعموم بازماندگان آنمرحومه تسلیت میدهیم

ازذوات محترم علماءاعلام سروران گرامی دوستان عزیز وجناب آقای مهندس بهبودی نماینده محترم مجلس شورای ملی وروسای‌محترم دوائر دولتی که بمناسبت درگذشت بانوسکینه‌آقتاج‌انورالدوله دخشهر ساوه وقصبه مامونیه مجالس ترحیم منعقد وباحضور خود موجبات تسلی بازماندگان آنمرحومه رافراهم فرمودند وهمچنین از اهالی محترم و عزیز خرقان که لطف فرموده وباشرکت درمجالس‌ترحیم منعقده در خرقان از هیچگونه همدردی مضایقه نفرمودند بدینوسیله نهایت‌تشکر وامتنان خودمان راتقدیم واز خداوند متعال عزت وسعادت وجودمحترمشان رامسئلت مینمائیم.

آ_۱۸۸۵۵ **فتحاله فرودـدکتر امیراصلان افشار**

(عرض تشکر)

ازآقایان بختیار ورؤسا وکارمندان دوائر دولتی وآقایان‌دوحانیون وقاطبهٔ اهالی محترم اسدآباد وسروران گرامی که قبول زحمت نموده ودر مراسم تشییع جنازه ومجالس ترحیم وختم ابوی بزرگوارمشادروان کریلائی خیرالله نامداری شرکت فرموده‌اند و همچنین ازآقایان‌عظامی که تلگرافا وکتبا باینجانب ابراز تفقد وهمدردی نموده‌اند بینهایت سپاسگذار دوام عمر وسعادت همگی را ازخداوند متعال خواستارم.

نماینده وخبرنگاراطلاعات دراسدآباد وتوابع ـ قدرت‌الله نامداری

آ_۲۳۹۳۰

عرض‌تشکر ومعذرت

بدین‌وسیله ازسروران گرامی ودوستان وآشنایان ارجمندیکه بـا شرکت درمجالس ترحیم مرحومه‌بانو منیرمرجان شرکت ویاتلگرافی وکتبی ابراز تفقد وهمدردی فرموده‌اند صمیمانه سپاسگذاری مینماید.

چنانچه بعلت تالمات روحی درشرفیابی وعرض تشکر حضوری قصوری حاصل شود امید عفوواغماض دارد.

آ_۱۸۹۴۳ **جلیل مرجان‌ـمهندس یوسفعلی حریری**

کودکستان افسانه

کودکستان افسانه باکلیه وسائل تربیتی وسرگرمی کودکان و تحت نظر متخصصین تربیت کودك باطرز نوین افتتاح‌گردید.

جهت‌بازدید کودکستان وثبت‌نام همه‌روزه صبحها غیراز روزهای تعطیل به‌خیابان ایرانشهر شمالی خیابان کامیار کاشی شماره ۱+۱۲ مراجعه فرمائید.

وسیله ایاب وذهاب برای‌کودکان آماده است.

۱ـ۳ آ_۱۸۴۸۵

قابل توجه آقایان مدیران داروخانه‌ها

مرکورکرم کارخانه ام . ب

MERCURE CHROME, M & B,

که چندی نایاب بود رسید

مرکزفروش: داروئی بهنام خیابان ناصرخسرو

آ_۲۳۹۰٤

ختنه بدون خونریزی

موهای زیادی صورت ـ رگیل‌ـ خال ـ میخچه ـ غده های سر‌ـ واریس ـ بواسیر‌ـ دکتر هوشنك سیاح.

سلسبیل شمالی نزدیك انتهای شاه پذیرائی صبح ها از ۱۰ تا ۱۲ و عصر ها از ۵ تا ۸

برای اطلاع دوستان

نام خانوادگی اینجانبان محمدو مهدی حاجی موسی آقائی به‌رادفر تغییر یافت.

محمدرادفر‌ـ مهدی‌رادفر

آ_۱۸۲٦۵

یك شعله‌ـ دوشعله ـ سه‌شعله‌ـ چهارشعله مبلی

آ_۲۳۹۰۲

اوقات مطب دکتر غلامرضا بهرامی

(اعصاب ـ روانی)

شاهرضا اول کاخ شمالی همه روزه عصرها تلفن ٦۷۸۰۸

۱ـ۲ آ_۱۲۰۱۵

آگهی‌های تسلیت

مصیبت وارده را بخانواده آسائی بخصوص آقای اصغر رسولی دبیر محترم فیزیك تسلیت عرض نموده‌بقای عمر آن خانواده را خواستاریم

آ_۱۸۸٤۱ **عربعلی سلطانی ـعلائی ـاعتمادی**

سرکار سروان دکتر ناصر صفائی

افسران و درجه داران بیمارستان در گذشت شادروان پدر بزرگوارتان را تسلیت عرض نموده شادی روح آنمرحوم و بقاء عمر بازماندگان را از خداوند متعال مسئلت مینمایند

از طرف رئیس بیمارستان شماره۳ ارتش‌ـسرهنك‌دکتر ایرانبدی آ_۱۸۸۹۷

فوت تاثر انگیز دوست ایام کودکیم شیدخت نیك‌اندیش (صفائی) را بمادر داغدیده آنمرحومه بانو نیك اندیش تسلیت گفته و امیدوارم خداوند به همه آنخانواده محترم صبر و تحمل عطا فرموده و آن جوان ناکام را غریق رحمت فرماید . **دوشیزه معصومه موسوی نسل (ادیب)**

جناب آقای حاج عظیمی دبیر کل محترم سازمان تندرستی جوانان و تربیت بدنی‌ایران

هیئت مدیره سازمان تندرستی جوانان و تربیت‌بدنی و پیشاهنگی شهرستان شمیرانات از طرف ورزشکاران و پیشاهنگان این شهرستان مصیبت وارده را بخانواده جنابعالی بویژه آنجناب تسلیت میگویند .

فرماندار شمیرانات ـمحمود مشار ـرئیس فرهنك شهرستان شمیرانات ـکاظم مزینی آ_۱۸۹۰۱

سعدیا مرد نکونام نمیردهرگز

مرده‌آنست‌که‌نامش‌به‌نکوئی‌نبرند

با نهایت تاثر و تاسف فوت نابهنگام حسین آریانفرد معاون اتحادیه خوار بار فروشان را بعموم اقوام و دوستان آنمرحوم تسلیت عرض مینمائیم

آ_۱۸۸۸۱ **اسمعیل واحدی‌ـاسمعیل نادری**

جناب‌آقای حاج‌عظیمی

اولیاء سازمان ورزشی تاج کشور مصیبت وارده را به آنجناب بویژه خانم محترمه سر کار تسلیت عرض‌مینمایند

رئیس سازمان ورزشی تاج کشور ـسرهنك‌خسروانی

قهرمانان سازمان ورزشی تاج کشور

با نهایت تاسف مصیبت وارده را بخانواده محترم بلانشی بویژه آقایان زینال و عارف بلانشی تسلیت‌میگویند

دوست عزیزم آقای دکتر ناصر صفائی

با نهایت تاسف فوت پدر بزرگوارتان را صمیمانه تسلیت عرض میکنم **دکتر صادق‌حریری**

جناب آقای حسن آریانفرد در گذشت مرحوم حسین آریانفرد برادر بزرگوارتان را تسلیت گفته بقای شما و سایر باز ماندگان را از خداوند متعال خواستاریم

آ_۱۸۹۲۵ **محمد حسن کاظمیان‌ـابوالقاسم‌کاظمیان**

کار کنان‌و مربیان سازمان ملی پیش آهنگی استان تهران با کمال تاسف مصیبت وارده را بخانواده محترم اربابان غفوری بویژه بهمکار محترم خود آقای مرتضی غفوری تسلیت می گویند .

مدیرفنی‌سازمان‌ملی‌پیش‌آهنگی استان تهران‌محمدناصرعدل

مربیان و کار کنان بخش ٤ پیش آهنگی تهران(شمال غرب) مصیبت وارده را بهمکار محترم خود آقای مرتضی اربابان غفوری تسلیت می گویند

رئیس بخش شماره ٤تهران‌ـسیدعبداله جوهری

با نهایت تاثر و تاسف مصیبت وارده را بخانواده محترم تقدسی بویژه بهمکار عزیزمان آقای اکبر تقدسی تسلیت عرض مینمائیم

بانکملی روانبخش ـجودار ـشاه‌کرمی‌ـ غفوری ـ مجتهدی ـنعلچی ـمهربان ـقره‌داغی پور

جناب آقای دکتر قاسم علوی

همکاران جنابعالی و کارمندان سرویس طبی تولیددارو مصیبت وارده را بجنابعالی و خانواده محترم تسلیت‌میگویند

شرکت سهامی تولید دارو .دکتر یزدی

دوست عزیز آقای‌منصور فلاح زاده

مصیبت وارده را بشما و خانواده محترمتان تسلیت میگوئیم **حاجی آقا پور ـمحمدی ـپیروان**

کودکستان افسانه

کودکستان افسانه باکلیه وسائل تربیتی وسرگرمی کودکان و تحت نظر متخصصین تربیت کودك باطرز نوین افتتاح‌گردید.

جهت‌بازدید کودکستان وثبت‌نام همه‌روزه صبحها غیراز روزهای تعطیل به‌خیابان ایرانشهر شمالی خیابان کامیار کاشی شماره ۱+۱۲ مراجعه فرمائید.

وسیله ایاب وذهاب برای‌کودکان آماده است.

۱ـ۳ آ_۱۸۴۸۵

قابل توجه آقایان مدیران داروخانه‌ها

مرکورکرم کارخانه ام . ب

MERCURE CHROME, M & B,

که چندی نایاب بود رسید

مرکزفروش: داروئی بهنام خیابان ناصرخسرو

آ_۲۳۹۰٤

ختنه بدون خونریزی

موهای زیادی صورت ـ رگیل‌ـ خال ـ میخچه ـ غده های سر‌ـ واریس ـ بواسیر‌ـ دکتر هوشنك سیاح.

سلسبیل شمالی نزدیك انتهای شاه پذیرائی صبح ها از ۱۰ تا ۱۲ و عصر ها از ۵ تا ۸

برای اطلاع دوستان

نام خانوادگی اینجانبان محمدو مهدی حاجی موسی آقائی به‌رادفر تغییر یافت.

محمدرادفر‌ـ مهدی‌رادفر

آ_۱۸۲٦۵

خانواده های مهابی ـرجائی ـکامیاب ـعمید زاده ـ فرشاد زاده ـصبائی ـعشیری ـبهادری ـخاکپور ـاحمدی

با کمال تاسف فوت شادروان **بانو ربابه مهابی** بررك خاندان خود را باستحضار میرساند .هزینه مجلس ترحیم مردانه طبق وصیت آن مرحومه بمصرف امور خیریه‌خواهد رسید و مجلس ترحیم‌زنانه در روز چهار شنبه ۱٤ مهر ماه ۳۸ در منزل شخصی آن مرحومه واقع در خیابان جابری منعقد خواهد بود . آ_۱۸۸۷۷

بعموم بازماندگان آنمرحومه‌مصیبت‌وارده راتسلیت‌میدهیم

بمناسبت فوت همسر **آقای مرتضی اربابان غفوری** دبیر ورزش و کارمند سازمان ملی پیش آهنگی ایران از ساعت ٤ تا ٦ بعد از ظهر روز چهار شنبه ۱٤ مهر ماه جاری مجلس ترحیمی از طرف سازمان ملی پیش آهنگی ایران در مسجد سنگلجی واقع در خیابان فرهنك بر پا خواهد بود . **سازمان‌ملی پیش‌آهنگی ایران**

کل نفس ذائقة‌الموت

خانواده های اربابان غفوری ـکامیاب ـعلوی ـ گیتی‌ـ شالفروش ـگید فر ـطرفه ـگروسیان ـرجائی ـصبا‌ـ صائب ـمجلسی ـشیبه ـآگهی

با نهایت تاسف فوت مرحومه **علیه بانو موچول** همسر **آقای مرتضی اربابان غفوری** و همشیره آقایان خلیل و عبدالحسین گیتی را باطلاع خویشان وآشنایان‌ودوستان میرساند مجلس ترحیم آنمرحومه روز چهار شنبه ۱٤ مهر ماه از ساعت ٤ الی ٦ بعد از ظهر در مسجد آیت‌اله شریعت سنگلجی واقع در خیابان شاهپور فرهنك و در همانروز مجلس فاتحه زنانه در منزل آنمرحومه واقع در خیابان پامنار کوچه صدراعظم منعقد است .

آ_۱۸۸۰۹ **الاحقر محمد السنگلجی**

بعموم‌بازماندگان آنمرحومه‌مصیبت وارده‌را تسلیت‌میدهیم

انا لله و انا الیه راجعون

با کمال تاسف فوت مرحوم ابوی **محمد سیاوشی** را باستحضار دوستان و آشنایان میرساند مجلس ترحیم از ساعت دو تا ٥ بعد از ظهر روزپنجشنبه۱۵مهرماه‌درمسجد سجاد خیابان شاه چهار راه گیتی منعقد است .

عبدالحسین سیاوشی ـسید ابوالقاسم عمرانی ـ میر عبدالرزاق عمرانی آ_۱۸۷۹۹

بعموم‌بازماندگان‌آنمرحوم مصیبت وارده را تسلیت میدهیم

با نهایت تاسف فوت **حاج حسن آگاه تهرانی**را باطلاع بستگان وآشنایان میرساند مجلس ترحیم آنمرحوم عصر چهار شنبه ۱٤ر۷ از ساعت سه ونیم الی پنج‌و نیم‌بعدازظهر در مسجد حاج سید عزیزاله واقع در بازار چهار سوقین بر قرار میباشد .

محمود آگاه ـجواد آگاه ـحسین آگاه ـاخوان حیات شاهی ـعزیز قزلباش ـاسداله بختیاری ـمحمود گرجی‌ـ یحیی سبوحی ـاسماعیل جوادی آ_۱۸۷۵۳

با نهایت تاسف خانواده های‌رفیعی ـظهوری ـدانیال پور ـیهودارفیعی

فوت ناگهانی **طلا خانم ظهوری رفیعی** متعلقه‌مرحوم حاجی بابا خرازی همدانی را باطلاع دوستان و خویشان میرساند .مجلس‌تذکر آنمرحومه مردانه و زنانه در روز پنجشنبه ۱۵ مهر ماه ۳۸ در منزل شخصی واقع درخیابان نهر کرج بین خیابان سهیل و طوسی ،پلاك شماره ۱۰٤ بر قرار است .

آ_۱۸۹٤۹

از حوزه خرقان ساوه

بمناسبت در گذشت رضوان آرامگاه بانو سکینه‌آقتاج (انورالدوله) طاب ثراها از طرف بانوان طلعت فرودوعصمت مشفق کاظمی پنج‌روزدر مسجد دوزج‌مجلس ترحیم برگذار واز طرف معظم لهما ازکلیه اهالی چهل پارچه آبادی‌پذیرائی گرم بعمل آمد و فقرا اطعام گردیدند و آقای حاج اسلامی ضمن گفتار مذهبی بیاناتی از خدمات آنمرحومه ایراد فرمودند قاطبه اهالی حوزه خرقان از فقدان آنمرحومه‌که موسس چندین دبستان و دبیرستان و بیمارستان درختکاری جاده سازی در حوزه خرقان بودند نهایت متاثر بوده و این ضایعه اسف انگیز را ببانوان طلعت فرود و عصمت مشفق کاظمی وجناب‌آقایان احتشامی وفرود و مشفق کاظمی و دکتر افشار و مافی تسلیت عرض نموده غفران روح آنمرحومه و بقاء عزت بازماندگانش را صمیمانه از خداوند متعال مسئلت مینمایند .

از طرف اهالی حوزه خرقان ساوه الحاج اسماعیل خوارزمی ـالحاج صفدر رزاقی ـرجبعلی مظهری ـاکبر رزاقی ـفیروز احمدی ـرضا احمدی ـالحاج محمد امیر حسینی ـتقی احمدی ـابن یامین اسلامی ـکریم امیر حسینی ـرشید قراخانلو ـابراهیم خرمشاهی ـعلی اصغر علوی ـدکتر ماه گرفته رئیس بیمارستان اعلم‌السلطنه ـ عباس شیخلر ـیوسف آزاده ـفیضی ـعشقعلی اسلامی ـ رحیم احمدی ـنوری احمدی‌ـهدایت احمدی

سرعت ایستگاه فضائی شوروی کم شد

امروز ایستگاه فضائی از ۷ هزارکیلومتری ماه عبور میکند- روسها ایستگاه‌فضائی خودرا ازناحیه‌ای واقع درمیان اورال ودریای خزر پرتاب کرده‌اند

لندن- آسوشیتدپرس - یونایتدپرس- طبق گزارش‌خبر گزاری‌تاس‌ایستگاه فضائی‌روسیهادرساعت۲۰ر۵امروز بوقت تهران از فاصله هفت هزار کیلو متری ماه خواهد گذشت .

همین خبر گزاری میگوید : دستگاه های علمی موشك بخوبی کار می کند . خبر گزاری تاس میگوید : هنوز معلوم نیست آیا وقتی ایستگاه فضائی به نزدیکترین فاصله خودبماه رسید (قبلا این فاصله را روسها ده هزار کیلو متر تعیین کرده بودند و اکنون هفت هزار کیلو متر)آیا دور ماه خواهد گشت یا مانند موشك کیهانی اول روسها بسوی خورشید خواهد رفت ؟

خبرگزاری تاس اطلاع میدهد که اگر.این ایستگاه فضائی یا قمر مصنوعی از مدار پیش بینی شده‌خود خارج نشود دو روز و نیم طول‌خواهد کشید تا به مجاورت زمین بازگردد. این مدت از مدتی که فاصله زمین و ماه توسط دو موشك کیهانی روسها طی شد بیشتر است زیرا سرعت ایستگاه فضائی از سرعت آن دو کمتر میباشد تا بتواند دور مامو زمین بگردد و روی ماه سقوط‌نکند. یا بسوی خورشید نرود .

نیمه شب امشب

خبر گزاری تاس یاد آوری مینماید که هر ۲۴ ساعت یکبار گزارش‌های ارسالی ایستگاه را منتشر خواهد نمود .

در ایستگاه رادیو تلسکوپ جودرل بانك انگلیس فعلا میخواهند ببینند پس از عبور از پشت‌ماه چه مسیری توسط ایستگاه فضائی روسها‌اختیار میشود و آیا در رسیدن به نزدیك زمین وارد جو شده میسوزد یاچنانکه روسها امیدوارند به گردش خود ادامه خواهد داد .

طبق محاسبه لئونید سدوف دانشمند روسی ایستگاه فضائی آنها در اوایل وقت چهار شنبه (بعد از نیمه شب امشب) از نزدیکی ماه میگذرد (قبلا خبرگزاری تاس گفته بود در حوالی نیمه شب دیشب خواهد گذشت و بعد این خبرگزاری اطلاع داد که امروز ۱۳۰ر۵ عصر بساعت تهران میگذرد) .

سرعت کم میشود

مسکو -دانشمندان پلنتاریوم مسکو دیروز گفتند : سرعت حرکت‌ایستگاه فضائی آنها مرتبا کم میشود زیرا اگر سرعت آن زیاد باشد از ماه بسیار دور تر میرود و ممکن‌است از مدار خود خارج شود و بمداری‌گرد خورشید برود . سرعت این ایستگاه نزدیك ماه دو کیلو متر در ثانیه میباشد در حالیکه سرعت حداکثر آن پس از پرتاب از زمین یازده کیلو متر در ثانیه بود .این‌ایستگاه با همین سرعت مجددا از کنارزمین خواهد گذشت .

فدروف دانشمند عضو فرهنگستان علوم شوروی در مقاله خود در پراودا مینویسد . شوروی کوشش شگرفی برای‌گشودن راه فضا و کشف جهان کیهانی‌بعمل می آورد . فدروف به مقدار پولی که صرف این برنامه میشود مطلقا اشاره نکرده است .

روز دو شنبه روزنامه های مسکو بیشتر ستون های اصلی خود را به حرکت ایستگاه فضائی اختصاص‌داده بودند و اخبار سفر خروشچف در چین در مرتبه دوم اهمیت قرارداشت.

محل پرتاب

واشنگتن -خبرگزاری فرانسه - بعضی محافل علمی واشنگتن معتقدند که موشك کیهانی سوم ممکن است ازمرکزآزمایشهای‌بالیستیك شوروی در «اوزاورت» (بین دریای خزر و اورال) پرتاب شده باشد تاکنون سرویس اطلاعات امریکا از افشای محل پرتاب موشك های شوروی خود داری کرده است .

برنامه ۸ مرحله ای فضائی شوروی

تاچهارسال دیگر شوروی انسانی را بمدارماه فرستاده وبزمین بازمیگرداند

لندن -یونایتدپرس -یکی از دانشمندان انگلیس دیروز گفت ایستگاه فضائی روسها مرحله نخستین برنامه هشت مرحله‌ای‌روسها بشمار میرود که مخصوص تسخیر ماه طرح‌شده است .

این دانشمند انگلیسی که‌جزئیات کارهای فضائی روسها رااز سال ۱۹۵۷ که‌اسپوتنیك اول پرتاب‌شد تحت مطالعه‌داده معتقداست روسها برنامه‌ای بشرح‌زیر جهت تسخیر فضا تهیه کرده‌اند .

۱-ارسال اسپوتنیکها به مدار اطراف زمین (به‌انجام‌رسید).

۲-ارسال قمر مصنوعی خورشیدی باسرعت گریزاز جاذبه زمین(به باتمام رسیده)

۳-هدف قراردادن ماه (بانجام رسیده).

٤-کشف مجهول ماه (دردست انجام).

۵- ارسال وسایل علمی بماه (مقدمات علمی آن‌دردست تهیه است) .

٦- اعزام انسان بایك موشك پرتابی به‌فضا وبازگردانیدن آن چنانکه تاکنون چندسك رابهمین ترتیب پرتاب‌کرده وباز گردانیده‌اند (این قسمت‌ظاهرا تابهارآینده‌عملی میشود).

۷- اعزام انسان به‌مدار دور زمین (تاپایان۱۹٦۰ یااوایل ۱۹٦۱)

۸-سفر انسان به‌دورماه وبازگشت او بزمین (درحوالی سال ۱۹٦۳).

بازماندگان طوفان مهیبی که مرکز ژاپن را در نوردیدونزدیك به۵هزار تن راکشت باامیدواری وحرارت ازهمان فردای قطع بارندگی آغازبکار کردند. بی‌آنکه دست به تضرع وزاری بزنند یامنتظرکمك بنشینند.

اسوشیتدپرس

وزیردفاع امریکاگفت:

موتورموشکهای شوروی قویتر است

شوروی روی موشکهائی‌که بردآنها طولانی‌است‌کارمیکند وامریکا روی موشکهای برد متوسط

مانیل -یونایتد پرس - وزیردفاع آمریکا «نیل ماکلروی» دیروزگفت پرتاب ایستگاه فضائی توسط‌روسها دلیل آن نیست که آنها در زمینه موشکهای برد زیاد تفوق دارند .

مك‌الروی دیروز پس ازسرکشی واحدهای نظامی آمریکا در بعضی نواحی آسیا وارد فیلیپین شدو در مصاحبه مطبوعاتی شرکت نمود .

مك الروی گفت دلیلی در دست نیست که روسیه شوروی درساختمان موشکهای دور پرواز آمریکا جلو باشد .

وی گفت آنها موتورهای عکس‌العملی نیرومندی دارند که میتواند وزنهای زیادی را بفضا بفرستد و دستگاه های علمی هدایت کننده و تنظیم کننده آنها دقیق است .

روسها روی موتورهای عکس‌العملی بسیار نیرومند و آمریکا روی موتور های عکس‌العملی متوسط تجربه و فعالیت میکنند .

تقلیل پایگاهها

در مورد پایگاههای نظامی آمریکا یاد آور شد که «اگر ما پایگاههای خود را تقلیل دهیم فقط بخاطر آن خواهد بود که سلاحهای موثرتری بدست آورده‌ایم و توانسته‌ایم بدون بخطر انداختن قدرت نظامی خودپایگاه ها را تقلیل دهیم . »

مك الروی‌گفت‌موتورهای عکس‌العملی آمریکا برای آن ساخته شده‌اند که به هدفهای واقع در روسیه بفاصله ده هزار کیلومتری و یازده هزار کیلومتری برسند و موشك اطلس عینا دارای چنین بردهائی است .

مك‌الروی گفت میان آیزنهاور و خروشچف مذاکراتی نشده است که سبب تقلیل تسلیحات آمریکا شود ودنیای آزاد باید کماکان بر قدرت خود ضمن ادامه مذاکره بیافزاید . البته همه کس از بهبود روابط خشنود میشود .

«رولت روسی» بعمر او پایان داد

مونته‌ویده‌ئو - خبرگزاری فرانسه - «پروفسور نالانی » که اغلب در رادیو وتماشاخانه ها عملیات هیپنوتیسم نمایش میداددیشب‌جان خودرادر یك بازی«رولت روسی» از دست داد.

پروفسور که‌نام حقیقی وی «لوئی کاالت» واهل برزیل بود در حضور دونفر شاهد گلوله‌ای رادر یکی از شش جافشنگی ششلولی قرار داد و پس‌از آنکه چندبار چرخاند لوله آن‌را روی شقیقه خود گذاشته وماشه ششلول را کشید . این عمل را دوبار تکرار کردولی در دفعه سوم که اتفاقا فشنك در جلو لوله قرار گرفته بود همینکه ماشه‌را کشید مغزش داغان شد و بیدرنك درگذشت باید درنظر داشت که بازی مزبور سابقا درمیان سربازان روسی مرسوم بودو جنبه شرطبندی و گاهی دوئل داشت وچون شباهتی به «رولت » داشت ، آنرا «رولت‌روسی» می‌نامند ودر بسیاری از کشور ها ممنوع است .

بعقیده استراتژیست‌های شوروی جنك آینده دهسال طول خواهد کشید

تکیه جنك همچنان برنفرات خواهدبود- درشوروی دوره خدمت سربازی سه‌سال‌است

لاهه- رویتر- بنظر استراتژیست های شوروی جنك آینده ،اگرهم باجدیدترین سلاحها انجام‌گیرد، بخوبی ممکن‌است دهسال بطول انجامد وتکیه چنان جنگی‌همچنان برتعداد ونفرات خواهد بود. این نظری است که‌در گزارش وزارت دفاع‌هلند ابرازشده است .

مفسرین هلندی اطلاعات خودرا از اسناد محرمانه‌ای که‌بدست‌آمده، اخذ کرده‌اند .

بعقیده روسها تعداد نفرات هنوز اهمیت اساسی دارد زیرا تولید واستفاده ازمواد جنگی مستلزم میلیونها مردم است .وازاین لحاظ استراتژیست های‌شوروی با بعضی صاحب نظران غربی اختلاف دارند . که‌بعقیده آنها جنك آینده عبارت ازیك «مبادله‌کوتاه مقدورات‌اتمی» خواهد بود .

گزارش وزارت دفاع هلند میگوید روسها نیروی زمینی خود راکاملا تجدید سازمان داده وبصورت‌نیرو های سریع ومتحرك ومکانیزه در آورده‌اند .دوره خدمت سربازی سه سال است وطی آن‌تعلیمات سختوکاملی در زمینه استفاده‌از نیروی هوائی آماده جنك‌دراتحاد شوروی به ۲۰هزار هواپیمای جدید بالغ میشود وبین ۲۰تا۳۰هزار هواپیما نیزدر ذخیره‌است .وتمام هواپیمائی کشوری شوروی در صورت جنك برای حمل ونقل‌در دسترس خواهد بود .

گزارش مزبور درپایان نتیجه میگیرد که‌برای جلوگیری ودر صورت لزوم پس‌زدن تجاوزشوروی سازمان اتلانتیك شمالی باید نیرو هائی دردسترس داشته باشد که «حمله راتبدیل به‌خطر غیرقابل قبولی » برای مهاجم سازد .

اتحاد شوروی اکنون بیش از۱۰۰ لشگر درصف‌داردو کادر۱۳۰لشگر آماده جنك‌نیزمهیااست که‌بمحض وقوع‌جنك قابل تجهیزاند بیشتر لشکرهای آماده جنك چنان مستقر شده‌اند که‌در صورت جنك فقط برضد اروپای غربی بکار روند .

روسها درکارساختمان ناوگان نیرومندی اززرهناوها ، ناوشکنها وناوگان کمکی وتعداد عظیمی کشتیهای کوچکتر است . همچنین بزرگترین ناوگان‌زیردریائی جهان را ساخته‌اند .

عدنان مندرس گفت:

هنوز برای بازگشت عراق به سنتو وقت باقی است

نیویورك- خبر گزاری فرانسه- عدنان مندرس نخست وزیر ترکیه دیشب برای شرکت در شورای وزیران سازمان پیمان‌مرکزی «سنتو» که فردا در واشنگتن تشکیل میشود وارد نیویورك‌شد.

نخست وزیر ترکیه طی نطق کوتاهی در فرودگاه گفت اطمینان دارد که جلسه آینده شورای سازمان پیمان مرکزی با موفقیت روبرو خواهد شد مندرس گفت این‌مسئله‌که شورای وزیران«سنتو» در واشنگتن تشکیل میشود‌اهمیتی را که دولت امریکا نسبت باین پیمان قائل است نشان میدهد

نخست وزیر ترکیه در پاسخ سئوالات یکی از خبر نگاران‌خاطر نشان کرد که هنوز وقت باقی است تااز بازگشت احتمالی‌عراق به‌پیمان «سنتو» صحبت شود . عدنان مندرس دیشب را درهتل والدورف استوریا استراحت کرد و امروز از نیویورك رهسپار واشنگتن میشود . نخست وزیر ترکیه قبل از باز گشت بکشور خود ازدالاس وپتسبورگ دیدن خواهد کرد وبار دیگر به نیویورك باز خواهد گشت و نطقهائی در سازمانهای سیاسی بین المللی‌این شهر ایراد خواهد نمود .

ژنرال رشدی اردلهون رئیس ستاد ارتش ترکیه و ملیح مدیر کل وزارت امور خارجه ترکیه نیز در این مسافرت همراه عدنان مندرس هستند .

فائق زورلو وزیر امور خارجه ترکیه که از چندی پیش برای شرکت در جلسات مجمع عمومی سازمان ملل متحد در نیویورك‌بسر می‌برد در فرودگاه نیویورك از نخست وزیر ترکیه استقبال کرد

پشتیبانی امریکا از پیمان سنتو

نیویورك- خبرگزاری فرانسه - روزنامه نیویورك تایمز طی مقاله ای که امروز پیرامون سازمان پیمان مرکزی انتشار داده نوشته است پیمان سابق‌بغداد که اکنون «سنتو» نامیده می شود و جلسات آن از روز پنجشنبه در واشنگتن تشکیل می گردد بکشورهای‌عضوخود در خاورمیانه کمك نظامی و سیاسی می‌کند . و این امر کشور های‌مزبور را از خطر حدائی و عزلت نجات داده و آنها را در مقاومت در برابر فشارکمونیستها یاری می نماید .

نیویورك تایمز می افزاید این مسئله که شورا ی‌وزیران سنتو در واشنگتن تشکیل می شود وبا قرائت‌پیام پرزیدنت آیزنهاور افتتاح خواهد شد مراتب پشتیبانی روزافزون ایالات متحده را از این‌پیمان‌نشان می دهد . این پشتیبانی کاملا بموقع‌و مناسب است زیرا در حال حاضر هندوستان‌و کشورهای‌عربی بتدریج به تهدیدی که از طرف کمونیسم متوجه آنها است پی میبرند . البته این کشور ها می توانند به‌سیاست «بی‌طرفی» خود ادامه دهند ولی نمی توانند این مطلب را نادیده بگیرند که سنتو سازمانی است که می تواند از آنها حمایت کند .

دوبرابر قدرت اطلس

واشنگتن -خبرگزاری فرانسه- دکتر یورك یکی از دانشمندان برجسته امریکا خاطرنشان نمود که قدرت پرتابی طبقه اول‌موشکی که‌ایستگاه فضائی راپرتاب کرددو برابر موشك اطلس است قدرت پرتابی موشك اطلس ۳۰۰هزار «پوند» است .

وی اضافه کرد علت عقب‌افتادگی مادر زمینه فضا نسبت به‌روسهادر این است که آنها کارخودرا در این‌زمینه‌پنج‌سال زودتراز ماشروع کردند .

آگهی استخدام

بیکنفر حسابدار متخصص در آبادان نیازمندی هست در بین‌داوطلبان کسی‌که بزبان انگلیسی‌نیز آشنا باشد مقدم خواهد بود داوطلبان‌می توانند همه هفته از روز های‌یکشنبه تا چهارشنبه در تهران به پاساژ فتوت پشت شهرداری اطاق شماره ۱۸-۱۱ و تلفن ۳۰٥٤۸۳ مراجعه نمایند .

٤-۱ آ-۲۳۷۳٦

واکسن جدید ضد فلج کودکان

کانزاس - رویتر - یك دسته ۲۰ نفری از کودکان حب جدیدی را مورد آزمایش قرار خواهند داد. این حب یك‌واکسن جدید ضد فلج اطفال است که‌بنابر ادعای‌سازندگان آن اطفال‌رادرتمام‌مدت‌عمردر برابر بیماری مزبور مصون خواهد ساخت . واکسن مزبور توسط عده‌ای از کارشناسان تحت رهبری دکتر هریرت وارنر رئیس انستیتوی تحقیقات ساخته شده است.

جهانی بین

ترس و امید

آیا از واقعیت جهان امروز یك «تصویر» حقیقی در فکر خودداریدد؟ یك فیلسوف ، یك مورخ ، یك جامعه شناس برجسته و یك اقتصاددان که در شخص آقای تیبورماند تجسم یافته ، در کتاب «ترس و امید» تصویر زنده و متحرك از واقعیات دو قرن‌اخیر و بخصوص آنچه برای امروز و فردا مهم و اصیل و موثر است بوجود آورد ماست

«تصویری» که شما از جهان امروز در فکر خود دارید ، اگر ناقص یا کهنه باشد ، اگر در نتیجه تحولات برق آسای عصر حاضر رابطه اش را با واقعیت امروز از دست داده باشد . «ترس و امید» یك تصویر حاکی از واقعیت‌موجود و ترکیب نوین جهان آینده را پیشنهاد می کند برای هر سیاستمدار و جامعه شناس و اقتصاد دان و برای هر نویسنده‌و ژورنالیست و قضاوت کننده در مسائل و مشکلات حاد زمان و برای هر کسی که بنحوی از انحاء در مدیریت جامعه و امور عمرانی و رشد و توسعه اقتصادی ذینفع باشد خواندن آن ضروری است .

شهریور ۱۳۳۸ خلیل ملکی

از مقدمه مترجم کتاب بین ترس و امید : هیئت تحریریه هواداران نبرد زندگی ۱-۲ آ-۱۸٦٤۳

قابل توجه دارندگان دندان مصنوعی و دندانپزشکان محترم

خمیر پولی کریپ یا پودر کورگا

برای جلوگیری از لقی و لغزش دندانهای مصنوعی

پولیدنت برای شستن و تمیز کردن دندانهای مصنوعی

پولودین برای درمان آبسه دکلیه دردهای عفونی دندان

نمایندگی انحصاری: شرکت پرسا (وارد کننده محصولات دندانپزشکی)

اول نادری پاساژ نوین - تلفن ۴۹۹۲٦

امریکا پشتیبان بیطرفی هند است

نیویورك - رویتر - خواهر نهرو نخست وزیر هند «بانو لاکشمی پاندیت» به مخبرین‌گفت امریکائیها پشتیبان‌سیاست‌بیطرفی‌هنددرمقابل‌شرق وغرب شده‌اندولی بسیاری‌امریکائیها خیال میکنند هر کشوری با آنها نیست بر ضد آنهاست حال آنکه این صحیح نیست

ما در هند باید با گرسنگی و فقر مبارزه کنیم و کمتر وقت داریم به خارج بپردازیم مبارزه باکمونیسم در مرحله بعد ازاین مبارزه قراردارد حال آنکه در غرب از این مسائل خبر ندارند با وجود این بانو پاندیت گفت‌تجاوزات چین در تبت و مرزهند «مردم هندوستان را عمیقا ناراحت ساخته است .»

وی کمیسر عالی هند در انگلستان است .

تیمسار ... سرتیپ قریب‌وجناب‌سرهنك‌فهمی‌وجناب‌سرهنك‌بهزادی ارتقاء درجه آن روسای معظم را از صمیم قلب تبریك می‌گوئیم .

کلانتران آگاهی صمدی- جعفری

آ-۱۸۹۰۳

تیمسار سرلشکر عدل

ارتقاء تیمسار معظم راصمیمانه تبریك عرض نموده موفقیت آنجناب رااز خداوند متعال خواهانیم. **هیئت مدیره اتحادیه کامیونداران**

تیمسار سرلشکر معزی

ارتقاء تیمسار معظم راصمیمانه تبریك عرض نموده موفقیت‌آنجناب رااز خداوند متعال خواهانیم. **هیئت مدیره اتحادیه کامیونداران**

تیمسار سرتیپ اختیار ریاست اداره راهنمائی ورانندگی

ارتقاء تیمسار معظم راصمیمانه تبریك موفقیت جنابعالی راازخداوند متعال خواهانیم. **هیئت مدیره اتحادیه کامیونداران**

تیمسار سرتیپ اردوبادی

ارتقاء تیمسار معظم راصمیمانه تبریك موفقیت جنابعالی را از خداوند متعال خواهانیم. **هیئت مدیره اتحادیه کامیونداران**

جناب سرهنك نوروزی

ارتقاء درجه‌آنجناب راصمیمانه تبریك موفقیت شمارااز خداوند متعال خواهانیم **هیئت مدیره اتحادیه کامیونداران**

سرکار سرگردشیرزاد

ارتقاء درجه‌آنجناب راصمیمانه تبریك موفقیت شمارااز خداوند متعال خواهانیم **هیئت مدیره اتحادیه کامیونداران**

سرکار سرگرد هوشیر

ارتقاء درجه آنجناب راتبریك موفقیت شمارا ازخداوندمتعال‌خواهانیم **هیئت مدیره اتحادیه کامیونداران**

سرکارسرگرد شیرانی

ارتقاء درجه آنجناب راتبریك موفقیت‌شمارااز‌خداوندمتعال‌خواهانیم **هیئت مدیره اتحادیه کامیونداران**

سرکار سروان آگهیان

ارتقاء درجه‌آنجناب راصمیمانه تبریك موفقیت شمارااز خداوند متعال خواهانیم. **هیئت مدیره اتحادیه کامیونداران**

تیمسار سرتیپ‌لشگری

ارتقاء تیمسار معظم راصمیمانه تبریك موفقیت جنابعالی راازخداوند متعال خواهانیم. **هیئت مدیره اتحادیه کامیونداران**

تیمسار سرلشگر عدل

ارتقاء درجه جنابعالی راصمیمانه تبریك موفقیت آن‌تیمسار معظم راآرزو مینمایم. **آذرفر**

تیمسار سرلشگر معزی

ارتقاء شایسته جنابعالی راصمیمانه تبریك موفقیت آن تیمسار معظم راآرزومینمایم. **آذرفر**

تیمسار سرتیپ‌اردوبادی

ارتقاء آن تیمسار معظم راصمیمانه تبریك موفقیت آنجناب‌رااز خداوند مسئلت دارد **آذرفر**

تیمسار سرتیپ لشگری

ارتقاء آن تیمسار معظم راصمیمانه تبریك موفقیت آنجناب‌رااز خداوند مسئلت دارد. **آذرفر**

تیمسار سرتیپ‌پایدار

ارتقاء تیمسار معظم‌را صمیمانه تبریك موفقیت آنجناب رااز خداوند متعال مسئلت دارد. **آذرفر**

تیمسار سرتیپ اختیار

ارتقاء آن‌تیمسار معظم ومحبوب راصمیمانه تبریك‌موفقیت آنجناب رامسئلت دارد. **آذرفر**

جناب سرهنك نوروزی

ارتقاء درجه‌آنجناب‌راصمیمانه تبریك موفقیت‌شمارا خواهانم **آذرفر**

جناب سرگرد شیرزاد

ارتقاء درجه‌آنجناب‌راصمیمانه تبریك موفقیت‌شمارا خواهانم **آذرفر**

جناب سرگردهوشیر

ارتقاء درجه آنجناب راتهنیت گفته موفقیت شمارا خواهانم **آذرفر**

جناب‌سرگرد شیرانی

ارتقاء درجه آنجناب راتهنیت گفته موفقیت شمارا خواهانم **آذرفر**

جناب سروان آگهیان

ارتقاء درجه آنجناب راصمیمانه تبریك موفقیت شمارا خواهانم **آذرفر**

جناب سرهنك ایزدی

ارتقاء شایسته جنابعالی راتهنیت گفته موفقیت شمارا خواهانم **آذرفر**

آ-۱۸۸٦۷

تیمسار سرتیپ اختیار

ارتقاء درجه آن تیمسار محبوب راصمیمانه تبریك عرض‌مینمایم **حاج‌رضاحداد**

تیمسارسرتیپ اختیار

ارتقاء درجه‌سرتیپی رابه‌تیمسار معظم صمیمانه تبریك عرض‌میکنم. **حاج‌سیدحسن امامی نژاد**

تیمسارسرتیپ اختیار

ارتقاء تیمسار محبوب راتبریك عرض سلامتی آنجناب‌راخواهانم **حسن صفائی**

تیمسارسرتیپ اختیار

ارتقاء بدرجه سرتیپی رابه‌جنابعالی صمیمانه تبریك عرض‌میکنم **عباس کلانتری**

تیمسارسرتیپ اختیار

ارتقاء درجه جنابعالی راتبریك موفقیت وسلامتی شما راخواهانم **حاج‌عباس‌خال اوغلی**

جناب سروان آگهیان

ارتقاء درجه جنابعالی راصمیمانه تبریك سلامتی وموفقیت‌شمار خواهانم. **حاج‌عباس‌خال‌اوغلی**

تیمسار سرتیپ‌اختیار

ارتقاء درجه سرتیپی رابجنابعالی تبریك وموفقیتتان رااز خداوند متعال مسئلت دارد.

حاج‌سیدحسن شفیعی لاریجانی

تیمسارسرتیپ اختیار

ارتقاء آن تیمسار محبوب را صمیمانه‌تبریك‌سلامتی آنجناب‌راخواهانم **حاج‌الله‌رحیم‌بختیار**

تیمسار سرتیپ قریب ریاست محترم اداره آگاهی

ارتقاء جنابعالی رابدرجه تیمساری صمیمانه تبریك عرض مینمائیم. **برادران رحیم‌زاده- فروشگاه اروپا**

تیمسارسرتیپ عباسقلی راستی

مفتخرا ارتقاء بدرجه سرتیپی تیمسار معززرا صمیمانه تبریك‌عرض مینماید. آ-۱۸۹۲۹ **سرگردافضلی**

درشماره فردای

ستاره سینما

بیوگرافی مصور «وحدت» - ملکه‌های جاذبه جنسی سینما-سینما وعشق- جورج استیوس- گزارش فستیوال ونیز- تازه‌ترین خبرهای ایران وجهان وده‌ها مطلب جامع دیگررا خواهید خواند. آ-۱۸۸۱۱

دبیرحزب کارگر گفت:

مکمیلان کنفرانس سران را بازیچه کرده

لندن ـ یونایتدپرس ـ جیمز هاگرتی منشی مطبوعاتی کاخ‌سفید امروز سر پاره تاریخ تشکیل کنفرانس سران که اکنون‌موضوع مهمی‌برای تبلیغات انتخاباتی انگلستان شده گفت که هنوز هیچگونه تاریخ قطعی دراین مورد تعیین نشده‌است .

«مورگان‌فیلیپس» دبیر حزب کارگر انگلیس امروز مك‌میلان را متهم‌کرد که بامسئله تشکیل کنفرانس سران مشغول بازی حزبی وسیاسی است ، وی گفت واقعا فاجعه بزرگی است اگر دورنمای تشکیل کنفرانس سران بدست آقای مکمیلان بصورتی درآید که‌از آن بمنظور رای انتخاباتی‌استفاده گردد .

«همه‌چیز »

هاگرتی گفت درباره کنفرانس سران همه چیز توافق شده بجز تاریخ ومحل واشخاص شرکت‌کننده . فیلیپس در نطق خود گفت‌این موضوع به تنهائی اسباب تاسف بود که‌آقای مکمیلان‌از فرصت ملاقات آیزنهاور خروشچف برای تحکیم حکومت ، نظریات شخصی خویش استفاده کند که چنین مسئله مهم بین‌المللی بازیچه سیاست خودش قراردهد این کار فقط باعث عصبانیت وناراحتی متحدین ما خواهد گردید . فیلیپس اضافه کرد خوب‌است باظهارات آقای هاگرتی توجه کنیم که خاطر نشان ساخته امریکا قبل ازهرگونه تصمیمی درمورد تشکیل کنفرانس‌سران منتظر پاسخ انگلستان و فرانسه و اما دیگر واقعا غیر قابل تحمل است آلمان غربی خواهد بود . مطلب جالب این‌است که آقای مکمیلان نباید رضایت انگلستان رادر مورد تشکیل کنفرانس سران اعلام دارد شاید او میداند که جواب انگلستان باقدرت و صمیمیت بیشتری ظرف چند روز آینده از طرف گیت اسکل داده خواهد شد .

جنك درالجزایر ادامه خواهد یافت

تونس ـ رویتر ـ سر فرماندهی ارتش نجات ملی الجزایر طی فرمان روز خود دیروزبرسمیت‌شناختن حق‌خودمختاری‌رابرای الجزایر ازطرف فرانسوی ها «یك پیروزی» نامید ولی گفت جنگ‌باید ادامه یابد .

در این فرمان گفته شده است گرچه قدم مهمی برداشته شده‌ولی کافی نیست وباید مبارزه‌را برای‌تامین‌استقلال کامل ادامه داد .

دیروز اعلامیه ای که در پاریس از طرف شعبه نجات ملی الجزایر منتشر شد دخالت این جبهه را در حمله با مسلسل و نارنجك علیه «مسالی حاج» رهبر ریشوی «نهضت الجزایر» که مخالف آنهاست تکذیب کردند .

برتراند راسل گفت:

ترس ازچین امریکاوشوروی رامتحدمیکند

لندن ـ رویتر ـ لرد برتراندراسل فیلسوف انگلیسی دیروز گفت که ترس از چین باید آمریکا و شوروی را بسوی اتحاد هدایت کند .

این اتحاد عملا یك حکومت‌جهانی خواهد بود و ممکنست‌بعنوان مقدمه‌ای برای ایجاد یك حکومت جهانی‌واقعی قرار بگیرد .

لرد راسل مطلب فوق رادر پاسخ سئوالی گفت که درباره جلوگیری از جنك بمناسبت انتشار کتاب «خردمندی غرب» که بررسی فلسفه مغرب زمین میباشد از او کردند .

راسل گفت که بوسیله ایجاد یك حکومت جهانی که کلیه سلاح‌های جنگی را منحصرا در اختیار داشته باشد میشود از جنك جلوگیری بعمل آورد . وی گفت که اتحاد شوروی و آمریکا یك امر ممکن میباشد ولی احتمال آن نمیرود . ولی اگر چنین امری واقع شود شوروی ممکن‌است لهستان رادر حکومت جهانی شرکت دهد ودر آن صورت امریکا نیز انگلستان را شرکت خواهد داد .

امکان وجود زندگی درماه

لندن ـ یونایتدپرس ـ دیروزیك گیاه شناس روسی گفت :«انواع پست زندگی »ممکن است بوسیله‌ایستگاه فضائی شوروی درآن سوی‌ماه کشف شود .وی گفت ایستگاه جدید شوروی حتی ممکن است به‌این سئوال که آیادرمریخ زندگی وجوددارد پاسخ‌دهد .

«گاوریل‌تیخوف» که ریاست قسمت ستاره‌شناسی فرهنگستان علوم شوروی را برعهده‌دارد به‌خبرگزاری تاس گفت :در مخروط آتشفشانی افلاطون درماه ممکن است انواع پست حیات وجودداشته باشد. این مخروط درکنار سطح معلوم ماه قراردارد .

اصلاحات ارضی پاکستان در مرحله عمل

پاکستان سیستم اصلاحات‌کشاورزی خودرا بااستفاده ازتجارب «کره جنوبی» و «فرمز» «فیلیپین» و«ویتنام جنوبی» اجرا میکند

خلاصهٔ اخبار

لندن ـ وزارت خارجه انگلیس طی بیانیه‌ای که دیشب منتشر شد اصرار این کشور را درمورد انحلال کمیسیون بین‌المللی در کامبوج تکذیب کرد. شوروی‌ها چنین اتهامی بانگلستان واردآورده بودند .

***

مسکو ـ خبرگزاری‌تاس از توکیو گزارش داد که امریکائیها پایگاه نظامی جدیدی در شمال «اگیناوا» ایجاد کرده‌اند. تاس مدعی است که‌این پایگاه چهار هزارکارمند دارد و ۱۴ میلیون دلار خرج تاسیس آن شده‌است .

***

لندن ـ دیشب رادیو مسکو بعضی از روزنامه‌های پاکستانی را که باتوسعه روابط حسنه دوکشور شوروی و پاکستان مخالفت میکنند شدیدا مورد حمله قرارداد .ازمطالبی که رادیو مسکو بعنوان دروغ‌پردازی روزنامه‌های پاکستان ذکر کرد «نقشه مخفیانه شوروی و افغانستان برای کشاندن کشورهای اسلامی باردوی کمونیسم» می‌باشد .

***

بغداد ـ دادگاه نظامی بغداد‌عده‌ای از متهمین شرکت درتوطئه کرکوك رامحکوم ساخت .بین محکومینی که به‌شش‌ماه تاچهارسال زندان محکوم شدند یك دانشجوی دختر وجود دارد که به‌شش‌ماه زندان محکوم گردید .

***

لندن ـ پروفسورایوان باردین‌معاون آکادمی علوم شوروی طی کنفرانسی دربرابر آکادمی علوم سوئد خاطر نشان کرد که درحال حاضر۳۰۰ موسسه تحقیقات علمی که درآن ۳۰۰هزار نفر دانشمند مشغول‌تحقیق هستند وجود دارد .

***

لندن ـدوروز دیگر بتاریخ انتخابات عمومی بریتانیا باقی‌مانده ولی ازهم اکنون ناظرین سیاسی معتقدند که نتیجه نبرد بین محافظه‌کاران وکارگران احتمال دارد هیچ‌به‌هیچ اعلام شود وشماره آراء هردوحزب مساوی گردد .

***

دمشق ـ روزنامه‌النصر چاپ دمشق درشماره امروز خود مینویسد : خالد بکداش رهبر فراری حزب کمونیست سوریه باید بجرم‌خیانت و توطئه علیه جمهوری متحده غیابا محاکمه ومحکوم باعدام شود .

***

لندن ـ نیکیتاخروشچف نخست‌وزیر شوروی درولادی‌وستوك دیروز یك مرکز تعمیرات کشتی رامورد بازدید قرارداد .

***

مسکو ـ خبرگزاری تاس اعلام‌کرد دولت شوروی موافقت نمود که مذاکرات مربوط به‌قطع آزمایش های اتمی تا۲۷اکتبر به‌تعویق‌بیافتد. انگلیسها درخواست کرده بودند که‌این مذاکرات پس‌ازانجام‌انتخابات عمومی آن کشور آغاز شود .

***

نیویورك ـ رویتر ـ روزنامه‌نیویورك تایمز دیروز طی یك مقاله اساسی‌تحت عنوان «اصلاحات ارضی در پاکستان» نوشت : طرح اصلاحات ارضی‌پاکستان وارد مرحله عملی‌میشود . اولین دسته کشاورزان پاکستانی حال دارای عنوان مالکیت شده‌اند و انتظار میرود که در آینده نزدیك یکصد هزارخانواده صاحب زمین گردند . آنچه اهمیت داشت صورت واقع‌پیدا کردن این طرح بود .

پاکستان بطور کلی در راهی قدم برمیدارد که در«کره جنوبی» و«فرمز» و«فیلیپین» و«ویتنام جنوبی» مورد آزمایش قرار گرفت ومؤثرتشخیص داده شد . اصلاحات ارضی پاکستان مبتنی بر ضبط املاك بدون پرداخت غرامت نمیباشد . مالکین عمده را مورد محاکمه قرار نمیدهد و زمین هارا بعنوان‌هدیه‌وبلاعوض بکشاورزان نمیدهند . کار تقسیم اراضی بین کشاورزان بانظم انجا م‌میگیرد .

ازدیاد خرده مالکین

برنامه اصلاحات کشاورزی پاکستان سه هدف دارد :اول اینکه‌کشاورزان در زمینی کار و فعالیت کنند که مالك آن هستند .این نکته دارای اهمیت حیاتی است . دوم ـخاتمه دادن بسیستم مالکیت های بزرك که پای مالك بزمینش نمیرسد . سوم که باهدف دوم ارتباط کامل دارد تقلیل افراد مستاجر وازدیاد عده خرده مالکین میباشد .

روش اجرای برنامه خیلی ساده است . دولت اعلام کرد که داشتن بیش از ۵۰۰ جریب زمین مشروب یا ۱۰۰۰جریب زمین دیم برخلاف‌قانون است . هرکس بیش‌از این مقدار زمین برداشته باشد مازادش رادولت در مقابل پرداخت سند باربع ضبط میکند و آنرا بکشاورزان میفروشد وقیمت آنرا باقساط طویل‌المدت و بمیزان ناچیزی از کشاورزان دریافت میدارد .

این روش مبتنی بر ضبط کردن وهدیه دادن نیست بلکه قائم بر پرداخت غرامت بمالکین اصلی‌و کمك بمالکین بعدی برای نگاهداری آن است و بکشاورزانی که سالهای‌سال تشنه زمین داری بودند مجال‌فعالیت وبهره برداری میدهد .

۱۰ یهودی محکوم باعدام‌شدند

دمشق ـ یونایتدپرس ـ دادگاه نظامی سوریه ۱۰ نفر از اهالی‌یهودی این کشور را بجرم عضویت درارتش اسرائیل و جاسوسی بنفع آن‌کشور محکوم بمرك کرد . دادستان نظامی گفت هرده نفر بجرم خود اقرار کرده‌اند .

دستگیری این عده در ماه ژوئن گذشته در مرز لبنان و سوریه صورت گرفت واین عده میخواستند در آن تاریخ از مرز عبور کرده باسرائیل فرار کنند .

ایران بعضویت کنگره فدراسیون والیبال پذیرفته شد

بوداپست ـ خبرگزاری فرانسه ـ جزیره موریس ساندونزی ـ مراکش ـ کنگره فدراسیون بین‌المللی والی‌بال‌برتقال و فیلیپین .

باشرکت نمایندگان ۲۳ کشور در پایتخت مجارستان تشکیل شد .

کنگره عضویت یازده نفر کشور جدید را مورد تصویب قرار داد و یازده کشور جدید عبارتند از ایران ـ علل فنی رد شد . چین کمونیست به کانادا ـ شیلی ـ هائیتی ـ هنك‌کنك فدراسیون راه یافته است .

عضویت کره جنوبی بشرطی مورد قبول قرار گرفت که با کره شمالی به مسابقات المپیك توکیو هیئت واحدی بفرستد . نامزدی فرمز در کنگره فدراسیون جهانی والیبال به عضویت کره جنوبی بشرطی مورد قبول قرار گرفت که با کره شمالی به مسابقات المپیك توکیو هیئت واحدی بفرستد . نامزدی فرمز در کنگره فدراسیون جهانی والیبال به

خروشچف بافریقای غربی میرود؟

اکرا ـ رویتر ـ محافل رسمی از تایید یا تکذیب خبر یك روزنامه انگلیسی‌که مدعی‌است‌نیکیتاخروشچف نخست‌وزیر شوروی در اوائل ژانویه آتیه از سه کشور مستقل آفریقای غربی «لیبریا» «گینه» و «غنا» دیدن خواهد کرد خودداری نمودند .

سفارتخانه‌های شوروی ولیبریا و محافل غنا اعلام کردند که از سفر یادشده خروشچف اطلاعی ندارند .

گفته میشود که خروشچف درراس یك هیئت روسی برای شرکت در جشن افتتاح چهارمین دوره چهارساله ریاست جمهوری توبمان به لیبریا خواهد رفت و از آنجا برای بازدید غنا و گینه سفر مینماید .

اگر خروشچف در اوائل ماه ژانویه آینده به آفریقای غربی برود مسافرت او همزمان تشکیل کنفرانس‌همبستگی کشورهای آسیائی و آفریقائی درهفته اول همان ماه درپایتخت‌گینه خواهد بود .

انتظار میرود که‌در کنفرانس مزبور شخصیت های سیاسی برجسته کشور های عضو شرکت نمایند .

کنفرانس نظامی درچین

توکیو ـ آسوشیتدپرس ـ دیروز مائوتسه‌تونك طبق گزارش خبرگزاری چین جدید با نمایندگان ارتش چین جلسه‌ای تشکیل داد .

دراین جلسه که مطالب مورد بحث آن افشاء نشده‌است نخست‌وزیر چین چوئن‌لای و رئیس جمهوری چین «لیوشائوچی» و وزیر جنك«لین‌پیائو» و پنك‌چین‌عضوسیاسی‌حزب کمونیست حاضر بودند . مارشال لیویوچنك و عده دیگر از مارشالها نیز حضور داشتند ولی نام مارشال «پنك‌ته‌هوائی» وزیر جنك سابق در میان آنها دیده نمیشود .

شوروی بر آمریکا پیشدستی کرد

روز یکشنبه قراربود بجای قمر مصنوعی روسها قمرمصنوعی امریکا بسوی ماه بالارود

کیپ‌کاناورال ـ یونایتدپرس ـ در کیپ‌کاناورال اعلام شد که موشکی بسوی ماه پرتاب خواهد شد . ولی تاریخ پرتاب آنرا تعیین نکردند .

دانشمندان امریکائی منتظر بودند یکشنبه گذشته یك قمر مصنوعی روی مدار خود بسوی ماه برود . البته این آرزو تاحدی برآورده شد اما با مختصر تفاوتی . قرار بود قمر مصنوعی بانشان امریکا (یو . اس) بسوی ماه برود ولی بانشان شوروی (یو . اس . اس . آر) بسوی ماه حرکت کرد . وزن این قمر مصنوعی چهارصدو پنجاه کیلو بود حال‌آنکه وزن قمر مصنوعی که امریکائی ها قرار بود بفرستند ۱۵۰ کیلو بود .

ناراحتی امریکائیها

موشك «اطلس ـ ایبل» که‌قرار بود این قمر مصنوعی رابسوی ماه‌ببرد درحین آزمایش روی زمین روز ۲۴ سپتامبر منفجر شد . درنتیجه‌مرحله اول و دوم موشك چهار مرحله مذکور از میان رفت و خود قمرمصنوعی آسیب کلی دید و کار عقب افتاد .

حال قرار است مجددا این موشك‌را بسازند و پرتاب کنند ولی بین چند هفته تا ۵ ماه باید صبر کنند .

یکی‌از افسران مرکز پرتاب‌موشك نیروی هوائی گفت : افراد این‌قسمت ازاینکه لونیك سوم عکس ماه را برمیدارد حقیقتا ناراحت شده‌اند آنها آرزو داشتندبوسیله قمرمصنوعی خود نخستین عکس نیمه مخفی ماه‌را بردارند .

بهرحال امریکا برای اینکه بتواند وزنه‌ای را مانند ایستگاه فضائی‌روسها در چنین مداری قرار دهد بایدمنتظر آماده شدن موشك عظیم «ساتورن» شود که باآن میتوان وزن های چند تنی را به ماه ومریخ رسانید . ولی دوسال دیگر این موشك حاضر میشود .

لحج بفدراسیون عربستان جنوبی ملحق شد

عدن ـ خبرگزاری فرانسه ـ شیخ‌نشین‌لحج یکی‌از مهمترین شیخ‌نشین های غرب عدن تصمیم گرفت که به‌فدراسیون دول عربی جنوبی که توسط موافقتنامه‌های اقتصادی و سیاسی ودفاعی باانگلستان بستگی دارد به‌پیوندد .

این تصمیم درشورای قانون‌گذاری شیخ‌نشین لحج که ۲۱ عضودارد اتخاذ گردید .

فائق‌السامرائی غیابا محاکمه میشود

بغداد ـ رادیو بغداد اعلام‌کرد که فائق السامرائی سفیر کبیر سابق عراق در قاهره و چندین نفر دیگر از نظامیان و افرادغیر نظامی که‌پس از شکست شورش موصل به سوریه فرار کردندغیابا، بعنوان« توطئه علیه امنیت دولتی عراق» محاکمه خواهند شد.

طی اعلامیه ای که در جراید عراق منتشر شده و رادیوبغداد آنرافرائت کرد ژنرال احمدصالح العبدی فرماندار نظامی عراق از این عده دعوت کرده است که خود را به کمیسیون مخصوص دادگاه نظامی عالی بغداد معرفی کنند .

بعلاوه فائق السامرائی «شیخ احمد عجیل الیاور» یکی ازروسای قبیله شمر و«سروان محمودعزیز» ویکی از همکاران سابق سرهنگ شواف که در شورش موصل در ماه مارس گذشته کشته شدنامبرده شده اند .

کوزلف درآلمان شرقی

برلین ـ آسوشیتد پرس ـ «کوزلف معاون نخست وزیرشوروی دیروز برای شرکت در جشن دهمین سال تاسیس رژیم‌کمونیست آلمان شرقی وارد برلین شرقی شد .

وی در نطق خود از کاهش جنك سرد اظهار خوشوقتی نمود .

طبق گزارش خبر گزاری رسمی رژیم آلمان شرقی وی در نطق خود گفت :

«رفقا جشن دهمین سال جمهوری دمکراتیك آلمان با حوادث مهمی مقارن است که سبب بهبود شرایط بین المللی میشود .

اکنون نخستین آثار کاهش جنك سرد را می بینیم این جنك بوسیله عناصر مرتجع اردوی سرمایه داری به راه افتاده بود .

از فردا صبح در

سهیلا ـ رویال

قاچاقچی بین المللی

((سینماسکوپ))

ربرت تایلور

دروتی مالون

دریك شاهکار بی‌نظیر پلیسی

TIP ON A DEAD JOCKEY

آ ـ ۲۳۹۸۸

محصول کمپانی معظم مترو گلدین مایر

IRTUC

GENERAL HANDLING AGENTS FOR

B.O.A.C., MEA and IRAQI AIRWAYS wish to engage:

INTELLIGENT YOUNG MEN

to be trained thoroughly in Airport Traffic work. The work involved is interesting, and the more successful of those selected may receive further training in England at a later date. A good knowledge of the English language is required, and applicants must be prepared to work at night.

Applications should be made in writing to Traffic Director. 71, Ferdowsi Ave., Tehran.

آ ـ ۲۴۰۲۴

بیل وکلنك یکماه

تراکتور فقط یکروز

تفاوت بین بیل وکلنك فرسنگها فاصله است زیرا تسطیح زمینی‌که باتراکتورهای شرکت سهندشت انجام میشود تابیل وکلنك درست یکماه تفاوت وقت وچندین برابر اضافه دست مزد لازم دارد.

آگهی‌مودت

شرکت سهندشت مقابل پس راه‌آهن تلفن ۴۲۷۱۳

آ ـ ۲۲۰۱۴

ازامشب در سینمای‌زیبای فری فیلم جالب دسیکاوخانم‌دکتر دوبله بفارسی باشرکت ویتوریودسیکا ـ توتو ـ ابه‌لین

باموفقیت شروع ادامه‌دارد سئانس ۴ر۳۰ ـ ۶ر۳۰ ۸ر۳۰ بعدازظهر

آ ـ ۲۴۰۱۶

دنباله خبرهای خارجی

هزینه زندگی درعراق بالا میرود

دمشق- خبرگزاری فرانسه - روزنامه النصر چاپ‌دمشق‌درآخرین شماره خود مینویسد مقامات‌عراقی هیچگونه تصمیمی علیه‌کمونیستهای این‌کشور که‌اخیرا جرم‌آنها مشهود گردید ومقادیر زیادی سلاحهای جنگی واعلامیه‌های کمونیستی از مراکز آنها بدست آمد اتخاذ نکرده‌اند

روزنامه مزبور مینویسد «عبدالرحمان‌القصاب» و«عبدالصفار» ازرهبران شناخته شده‌کمونیستها درجلوی چشم مقامات عراقی به فعالیت مشغولند .

روزنامه النصرمیافزایدمسئول‌کشتار موصل هنوز درسمت فرماندهی خود باقی‌است وژنرال‌قاسم اعتماد کامل بوی دارد .

درسمت خود

روزنامه النصر سپس مینویسد سرهنگ سلیمان الحسنی رهبر کودتائی که‌توسط کمونیستهازمینه چینی شده‌بود هنوز سمت‌خود را درورزارت دفاع عهده داراست .

روزنامه مزبور میافزاید وضع اقتصادی عراق‌بحرانی‌است ونشویش واضطراب بی‌حدی مردم عراق را در برگرفته قیمت‌های سبزی ـنان سفید وپوشاك بطور وحشتناکی افزایش می‌یابد که‌در تاریخ این کشور نظیر نداشته است .

مردم عراق مسئولیت این وضع وخیم رابگردن ژنرال قاسم و دستیاران کمونیست اومیاندازند.

هرفرد کوچه وبازار عراقی امروز هرجومرج کنونی‌راناشی ازاقدامات کمونیستها که توسط ژنرال‌قاسم کمك میشوند میداند .

بدی محصول

بغداد ـمحصول غلات عراق در سال جاری رضایت بخش نبوده است ودولت عراق بـرای مصرف اهالی وتقسیم بذربین زارعین مجبور است ۲۰۰ هزارتن گندم ازخارج وارد کنند .

دول فروشنده عبارتند ازشوروی استرالیا ـکانادا و ترکیه

ازطرف دیگر بعلت آنکه اخیرا خروج غلات‌بطور قاچاق فزونی‌یافته است سرهنك صالح‌العبدی فرماندار نظامی به‌مامورین گـمرك دستور اکید صادرکرده‌است که‌قاچاقچیان را تحت کنترل قرار دهند .

محاکمه در دادگاه نظامی .

۱۲نفراز کسانیکه متهم‌بشرکت درشورش وکشتار کرکوك هستند در دادگاه نظامی اول ودوم بغداد محاکمه میشوند . دادگـاه اول بریاست سرهنك شمس‌الدین‌عبد است که‌خانه وی درمرکز بغداد مورد حمله قرار گرفت .

در دادگاه دوم که‌ریاست آن‌ب سرهنك «شاکر» میباشد محاکمه پنج نفرپلیس ویك‌کارمند اداره مرکزی تلفن کرکوك را عهده دار است .

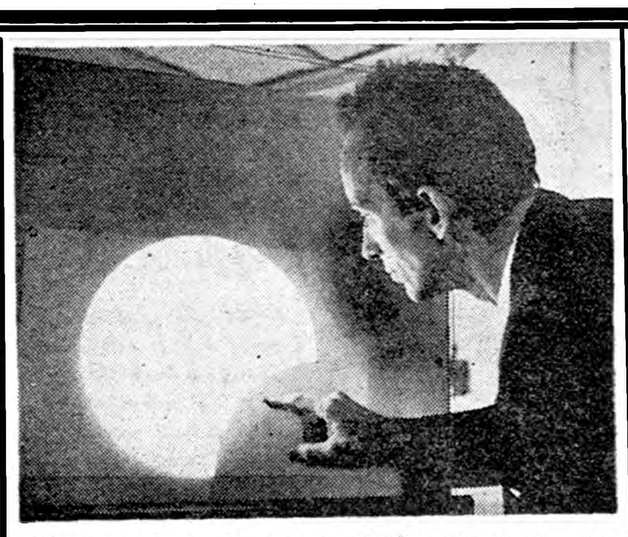

روز جمعه ستاره شناسان گرفتگی خورشیدرا ازرصدخانه‌ها مورد مطالعه قراردادند. این عکس دررصدخانه پاریس از کسوف گرفته شده‌است

جمهوری متحده برهبری ناصر رو بپیشرفت است

سازمان ملل متحد ـ یونایتدپرس ـ دکتر محمود فوزی وزیرامورخارجه جمهوری متحده عرب دیروز گفت که‌کانال سوئز بروی کشتی‌های اسرائیل موقعی‌باز میشودکه حقوق اعراب فلسطین عملاو بطورکامل شناخته شود .

فوزی بمجمع عمومی سازمان ملل متحد گزارش دادکه عبور کشتی هادر کانال سوئز بخوبی انجام میگردد وصهیونیسم جهانی نباید کسی‌رادر این‌خصوص گمراه کند و ازواقعیت‌منحرف نماید وزیر آسمان صافی که‌بالای سرداریم بازبان طوفان مصنوعی بسازد .

وی‌اسرائیل وانگلستان وفرانسه را بخاطر حمله سوئز ۱۹۵۶ مورد ملامت قرار داد وقتیکه سلوین‌لوید وزیر امور خارجه انـگلستان و گلدامایر وزیر خارجه اسرائیل راجع بآزادی کشتیرانی درکانال سوئز صحبت کردند فوزی گفت که ما حتی زحمت‌فکرکردن در باره ضایعات جنسی ومالی آنهارا بخودمان راه نمیدهیم .

جلوه دیگر

فوزی گفت که‌وضع فعلی کانال سوئز امرجدید نیست واگر هم نامطلوب باشد موجبش جدا کردن خاك فلسطین ازسایر کشورهـای عربی است ومسئله کشتیرانی‌اسرائیل سوئز راطوری نگاهداری کـرده است که‌برای کشتیرانی‌جـدید آماده باشد .

مصر سرگرم ساختن سدعالی بروی رودخانه‌نیل میباشد که‌حدس زده میشود بمیزان یك‌سوم بـر زمین های زراعتی مناطق‌جنوبی‌مصر بیفزاید ودر شمال جمهوری متحده بشدت اقدام میکند تااز آب‌باران و رودخانه های مـوجود استفاده بیشتری برای زراعت بنماید .در در کانال در حقیقت جلوه دیگری از مسئله فلسطین است که‌بنفع اسرائیل مطرح شده ولی هرگاه حقوق اعراب فلسطین عملاوبطور کامل شناخته‌شود مسئله کشتیرانی اسرائیل هم بخودی خود حل‌میشود.

وزیر مصری اظهار داشت کـه جمهوری متحده عرب طبق‌مقررات عهد نامه قسطنطنیه ۱۸۸۸ عمل میکند ووسائل جدید لازم برای کشتیرانی راتهیه نمود وعبورکشتی هارا درکمال آزادی وحسن نیت تسهیل کرده است .

سپس فوزی پشتیبانی کامـل جمهوری متحده عرب رااز ملیون الجزایر درجنك بافرانسه بـرای کسب خودمختاری‌اعلام کرد وگفت که امیدوارم بزودی فـرانسه از مذاکراه باکسانی که‌رهبری مردم الجزائر رادردست نـدارند و در جنگی شرکت ننموده‌اند و حتی یك تفنك بچگانه هم ندارندمنصرف شود .

پیشرفتهای جمهوری عربی

محمود فوزی گفت جمهوری‌عرب تحت رهبری جمال عبدالناصربشدت میکوشد تا در زمینه های بهداشت وفرهنك پیشرفت نمـوده وسطح زندگی مردم را بالا ببرد وکانال نتیجه برمساحت زمین‌های مزروعی آن منطقه هم افزوده خواهد شد. کار استخراج نفتو سایرمعادن‌و تاسیس صنایع درجمهوری متحده عرب بسرعت پیشرفت مینماید .

جمهوری متحده عرب خارج از حدود منافع خوددر جستجوی راه های صحیح و محکم بـرای مشکلات موجودمیباشد وازایدئالیسم واقع بینانه پیروی‌میکند وفقط‌برای استقرار صلح تلاش میکند .

دکتر فوزی‌گفت:

یك هیئت عالی سودانی بقاهره میرود

درصورت توافق بین دوکشور ژنرال عبودبرای امضای قرارداد عازم قاهره میشود

خرطوم ـ رویتر ـ یك هیئت عالیمقام سودانی بریاست سر لشگر « محمد طلعت فرید» وزیر اطلاعات و کار سودان روز ۱۰ اکتبر وارد قاهره خواهد شد تا مسائل مهمی را در باره رود نیل با دولت جمهوری‌متحده عرب در میان بگذارد .

در این هیئت چند نفر دیگر از وزرای سودان از جمله وزیربازرگانی و وزیر آبیاری کشاورزی و ارتباطات سودان نیز عضویت دارند بقرار اطلاع پس از پایان جلسه بانك‌جهانی در واشنگتن وزیر و معاون وزارت دارائی سودان نیز باین هیئت ملحق خواهند شد .

مذاکرات مربوط برود نیل بین دو کشور مصر و سودان در ژانویه ۱۹۵۸ بدنبال تبادل یاد داشتی بین طرفین قطع شد در سال ۱۹۵۶ حکومت سودان که تازه استقلال‌یافته بود از برسمیت شناختن قرار دادی که در سال ۱۹۲۹ بین انگلیس و مصر در مورد آب رود نیل انعقاد یافته بود خود داری کرد .

مسئله رفع اختلاف دو کشور بر سر آبهای نیل بخصوص اکنون که پروژه سد اسوان در دست اقدام‌است برای دولت مصر اهمیت زیادی پیدا کرده است . دولت انگلستان چندی پیش بکشور های جمهوری متحده عربی ، سودان ، حبشه و بلژیك اطلاع داده است که سه کشور از سر زمینهای افریقای شرقی انگلستان به قسمت مهمی از آب نیل احتیاج دارند .

ماه گذشته دولت سودان اعلام کرد که یك کمیته فنی را مامور کرده تا بیاد داشت انگلستان در این مورد رسیدگی شود .

خرطوم ـرویتر ـسرتیپ‌احمد محجوب وزیر کشود سودان اعلام کرد که روزنامه « سودان جدید» رابمناسبت انتشار مقاله‌ای‌در باره دستورمذاکرات کنفرانس قاهره در مورد آبهای رود نیل توقیف کرده است . وی اعلام کرد مقاله روزنامه مذکور مخالف مصلحت کشور بوده است .

وزیر کشور سودان اظهار داشت که مذاکرات کنفرانس قاهره‌مربوط بمسائل مالی بازرگانی و همچنین‌آب رود نیل خواهد بود .

روزنامه الجمهوریه امروز متن مصاحبه خبرنگار خود در سودان را با ژنرال «ابراهیم عبود» نخست‌وزیر این کشور انتشار داده است . دراین مصاحبه « عبود» گفته است که در مذاکرات قاهره باید بیك توافق نهائی و سریع رسید . الجمهوریه مینویسد در صورت موفقیت مذاکرات ژنرال عبود برای امضای قرار داد عازم قاهره میشود .

سفیر چین قاهره را ترك نمیکند

قاهره ـ آسوشیتدپرس ـ چن‌چیا کانك سفیر چین در قاهره امروز اظهار داشت در حال حاضر تصمیم ندارد بسوی پکن عزیمت کند .

وی اظهارات فوق را هنگام تفسیر پیرامون خبر روزنامه‌های قاهره در باره احضار خویش بعمل آورد .

«چن» بخبرنگاران گفت اعتراض جمهوری متحده از طریق عادی مسیر خود را طی میکند و تسلیم وزارت خارجه چین خواهد شد .

قبلا گفته شده بودکه «چن» از دریافت یادداشت اعتراضیه جمهوری متحده خودداری کرده‌است .انتظار میرود «ریاض گیلانی» کاردار سفارت جمهوری متحده در پکن که بمناسبت حوادث اخیر احضار شده فردا وارد قاهره شود .

زدوخورد درمرز ترکیه ـ سوریه

قاچاقچیان ترك وسربازان سوری شش ساعت یکدیگر را زیرآتش مسلسل گرفتند

دمشق ـ رویتر ـ روزنامه «الوحده» در شماره امروز خود مینویسد : روز گذشته نبرد شدیدی در مرز ترکیه و سوریه بین مرزبانان و اعضاء گاردگمرك سوریه و ۶۰نفر قاچاقچی ترك که توسط۶ سرباز ترك محافظت میشدند در گرفت .

مدت این نبرد ۶ ساعت بود و طرفین یکدیگر را زیر آتش‌مسلسل گرفته بودند . روزنامه مذکور اضافه میکند : این نبرد بنفع مقامات مرزی سوری تمام شد و آنها توانستند در حدود یکصد هزار لیره جنس قاچاق ازجمله‌یك تن تنباکو و۵۵ تفنك بدست‌بیاورند بسیاری از قاچاقچیان دستگیر شدند و بقیه بخاك ترکیه فرار کردند .و اکنون سربازان سوری در تعقیب آنها هستند .

بیماریها و داروها از کجا پدید آمد؟

صنعت داروسازی درایران

ـ۲ـ

رومی‌ها پس‌از یونانی‌ها باین علم آشنا شدند
فرضیه چهارعنصر ـ فرضیه سردی وگرمی و خشکی وتری
برده‌های آزاد شده هم طبابت میکردند
کشیشان مسیحی باطلسم و اوراد مذهبی بیماران را معالجه میکردند

داروسازی در یونان ـ سیزده قرن پیش از میلاد مسیح یونانی ها از داروسازی و داروشناسی اطلاع داشتند و علاوه بردارو های مادی‌با سرائیدن سرود های مذهبی‌وتلقینات روحی هم بیماران را معالجه می‌کردند و این میرساند که یونانی ها در آن زمان بروان شناسی هم وارد بودند و از تاثیرات هیپنوتیزم وامثال آن تا حدی خبر داشتند.

یونانی ها برای هر علمی رب‌النوع مخصوصی قائل بودند از آن جمله رب النوع پزشکی و داروسازی که آنرا (اسکولاپ) میخواندند ومعبد مخصوصی برای این رب النوع ساخته بودند کاهنان این معبد طبعا دارو ساز و پزشك جامعه بحساب می‌آمدند این کاهنها نام بیماران شفایافته و داروی مخصوص‌بیماری آنانرا روی دیوار های معبد می‌نگاشتند و در واقع یك فرهنك پزشکی جامع در معبد تهیه می‌کردند و همانطوریکه امروزبیماران به مطب دکتر میروند در آن ایام اشخاص نا خوش را به معبد می‌آوردند کاهن معبد که همان پزشك وداروساز امروزی است شرح‌حال بیمار را میپرسید و داروی لازم را باو میداد .

حکمای یونان بموزات تحقیق درباره امراض وداروها از روی‌عقاید مذهبی در صدد تحقیق راجع‌بروح برآمدند و چنین دریافتند که‌روح غیر از جسم است و معالجات‌روحی توام با معالجات جسمی باید انجام پذیرد و بالاخره در نتیجه تحقیق راجع بشناسائی روح و ارتباط آن با جسم دو علم جدید بوجود آمد اول بدن شناسی یا فیزیولوژی دوم بیماری شناسی یا پاتالوژی وسپس بدنباله این دو علم بهداشت و روانشناسی وسایر دانشهای مربوط به علم پزشکی پیدا شد و در ۵۷۰ سال پیش از میلاد مسیح یکی از دانشمندان یونان بنام«هروفیل»دست بابتکاری زد و کتیبه های متفرقه معبد ها را جمع آوری کرده‌نخستین کتاب پزشکی و دارو شناسی را تالیف نمود .

فرضیه چهار عنصر ـ حکمای یونان نخستین کسانی بودند که فرضیه چهار عنصر را پدید آوردند و جسم انسانی را مرکب از چهار عنصر با دو خاك و آب و آتش دانستند و این همان فرضیه ایست که سعدی به آن اشاره نموده میفرماید .

چهار طبع مخالف سرکش ـ
چند روزی شوند با هم خویش ـ
چون یکی زان چهار شد غالب ـ
جان شیرین بر آید از قالب .

ولی چنانکه میدانیم بعد ها معلوم شد که خود این چهار عنصر هم از عناصر متعدد دیگری ترکیب شده اند .

در هر حال ارسطو ـ سقراط ـ افلاطون از حکمای نامی یونان توانستند با آزمایش های شخصی رونق تازه ای بعلم پزشکی و داروسازی بدهند و پس از اینکه اسکندر به جهانگیری پرداخت معلومات حکمای یونان از آنکشور بسایر نقاط جهان آنروز پراکنده شد از آن جمله پس از مرك‌اسکندر بطلمیوس ها که یك سلسله از پادشان یونانی مقیم مصر بودند و با کمك و همدستی حکمای یونان و کاهنان مصری د رشهراسکندریه کتابخانه جامعی در باره علم‌پزشکی وداروشناسی تهیه کردند و بقرار مشهور آن کتابخانه در موقع حمله اعراب بمصر از بین رفت .

نقش رومیان ـ همانطوریکه گفته شد نقش یونانی هـا در پیشرفت علم پزشکی وداروشناسی مهمتر ازسایر ملل بوده و رومیها در این قسمت از علوم یونانی اقتباس و استفاده کردند و پیش از آن طرز معالجه در روم باوسایل مذهبی‌مانند نماز و سرود و امثال آن انجام میپذیرفت عجب اینکه پس‌ازآشنائی رومیان‌به علم طب ودارو سازی‌بیش از همه برده های آزاد شده رومی باین کار میپرداختند و روغن ها و مرهم های عجیب و غریبی ساخته برای معالجه بیماری های روانی مخصوصا برای ازدیاد مهر ومحبت بمردم میدادند و پول زیادی از آنان میگرفتند در همانموقع یك پزشك یونانی بنام «ریوسکریده» که مقیم سیسیل بود نخستین کتاب دارو شناسی گیاهی را تالیف کرد وطی آن کتاب خواص ششصد نوع گیاه داروئی را جمع آوری کرد .

جالینوس حکیم ـ سر آمدحکمای داروشناسی آن زمان‌جالینوس‌حکیم میباشد که ۱۸۰ سال بعد ازمیلاد مسیح میزیسته است جالینوس‌چند کتاب داروشناسی تالیف نموده و بیماری ها وداروها را بنوع خاصی تقسیم کرد و پاره ای از داروها را بنام پادزهر (ضد زهر) نام‌گذاری کرده است .

جالینوس اول‌کسی است‌که بیماری ها وداروها را به سر دو گرم و خشك و مرطوب طبقه بندی نمود و این طبقه بندی را به روی همان اساس چهار عنصر آب و خاك وباد وآتش استوار ساخت مثلا بعقیده جالینوس فلفل گرم است زیراباعث تحریك میشود و تریاك سرداست چون یك نوع سستی و بیحالی‌ایجاد میکند بواسطه همین اقدامات‌اساسی در جامعه پزشکی و داروشناسی سقراط پدر پزشکی و جالینوس‌پدر داروسازی و دارو شناسی معرفی میشود و هم اکنون باحترام آن مرد دانشمند داروهای موثر و ممتازرا بعنوان داروی جالینوسی معرفی میکنند .

آئین مسیح و پزشکی ـ پس از ظهور آئین مسیح کشیشان هـم دست بکار معالجه شدند و درعین حال که بعضی روغنها و مرهم هابه بیمار میدادند آنانرا با طلسم وورد های مذهبی هم مداوا میکردند و برای هر نوع بیماری یکی از ذوات مقدس دین مسیح را وسیله معالجه آن مرض میدانستند مثلا «پترولین مقدس» مخصوص شفای تب «لوئی مقدس» مخصوص شفای بیماری زایمان و «والانتین مقدس» برای مرض صرع «رش مقدس» برای شفای مرض‌هاری«سباستیون‌مقدس» برای شفای مرض طاعون و بالاخره کار به آنجا کشیده بود که پزشکان عادی هم برای معالجه بیماران باین وسایل متوسل‌می‌شدند از آن جمله «آنتیوس» از پزشکان نامی آنزمان برای معالجه بیماری‌که استخوان ماهی‌درگلویش گیر کرده بود مرتب جلوی مریض فریاد میزد .

«ای استخوان ماهی تو را بحق بلز مقدس قسم میدهم یا بالا بیا یا پائین برو» .

تا تمام

محل فروش: **نمایشگاه شرکت‌سهامی جنرال‌مکانیك،**
خیابان شاهرضا نبش‌کوی‌دبیرستان‌البرز وفروشگاههای‌بزرگ‌درتهران وشهرستانها

اطلاعات اقتصادی

بانك مرکزی و بانکها

در شماره گذشته بحث ما باینجا رسید که برای اجرای سیاست های صحیح پولی و مالی و جلوگیری از بحرانهای اقتصادی وتورم وایجاد هم آهنگی بین بانکها باید یك بانك مرکزی وجود داشته باشد .

درحال حاضر چنین دستگاه مرکزی جهت کنترل وجود ندارد وافزایش یا کاهش کلی اعتبارات در بانکها به اراده صاحبان بانك وتشخیص آنها از وضع اقتصادی بستگی دارد . علاوه براین هر بانکی برای جلب مشتری اقدامات مختلفی به عمل می آورد که از حدود رقابت سالم بانکی خارج است .

درامریکا فدرال رزرو نقش بانك مرکزی را بعهده دارد وسیاست پولی و بانکی کشور را بر پایه مطالعات دقیق اقتصادی قرار میدهد وافزایش و کاهش اعتبارات رادر کشور از طریق مقررات اعتباری و تغییراتی در نرخ بهره و راه های دیگر کنترل می کند اگر قرار بر این بود که چنین کنترلی نباشدوچهارده‌هزاربانك تجارتی امریکا هریك بسته به تشخیص خود سیاست اعتباری خاصی پیش می گرفتند طبعا هرج‌و مرج پیش می آمد که کلیه امور اقتصادی امریکا را مختل می نمود فدرال رزرو سیاست بانکی کشور را باوضع‌مالی و اقتصادی دولت‌ومردم وبالاخره کل‌کشور تطبیق میدهد ولی‌تابع هیچ دستگاه دولتی و ملی‌نیست وچه بانکهای دولتی وچه غیر دولتی نظریات خودرا برآن نمی توانند اعمال کنند زیرا مسئله حیات اقتصادی کشور در کار است .

نکاتی که در مورد بانك مرکزی در ایران باید تذکر داده شود این است که چنین مرکزی نیز باید مستقلا کار کند وراهنمای آن تنها وضع اقتصادی و مالی کشور و کوشش در راه بهبود آن باشد و تبعیضی بین بانك ها قائل نشود و ضمنا روشی انتخاب کند که‌از تورم جلوگیری شود ودر مواقع بحرانی بانك ها بتوانند بکمك تجار و صاحبان صنایع بشتابند .نرخ بهره یکی از ابزار های مهمی است که بانك مرکزی را قادر باجرای این عملیات می کند . وسیله مفید دیگر . که مخصوصا هنگام ایجاد و تورم ازآن استفاده می شود فروش سهام بانکی است که مبالغی رااز دست مردم به بانك می کشاند . در توسعه تجارت و صنایع نرخ بهره اثرات عجیبی دارد . هنگامی که نرخ پائین است تجار طبعا اعتبارات بیشتری می گیرند و به کار های صنعتی و تجارتی می زنند ولی وقتی که بانك مرکزی تشخیص دهد که بازرگانان دارند از حد اعتدال خارج می شوند و بسط وتوسعه اعتبارات به ضرر خود آنها وبالاخره اقتصاد کشور تمام خواهد شد نرخ بهره را بالا می برد واز استفاده بیش از حد اعتبارات جلوگیری می کند .

انتقاداتی که در خصوص اعتبارات از بانکهای خصوصی و تجار می شود در حقیقت انتقاداتی است که باید در مورد عدم وجود بانك مرکزی ویك سیاست مالی وبانکی مستدل نمود .

دکتر مصطفی علم

چهار نظریه

در اطراف فروش کارخانجات

چنانکه خوانندگان اطلاع دارند وزارت صنایع و معادن میخواهد با فروش کارخانجات که از سازمان برنامه باین وزارتخانه منتقل شده خود اعتبار لازم رابرای ایجادکارخانه ذوب آهن بدست آورد .

بهای این کارخانجات بالغ بر ده میلیارد ریال است .

درمورد فروش کارخانجات خبرنگار ما باچند نفر از مطلعین تماس گرفت و نظریات آنها را در مورد اینکه آیا اینکار میسر است و تجار چنین مبلغی را در اختیار دارند یا نه سئوال کرد .

آقای مجیدیان قائم مقام مدیر کل بانك ملی به خبرنگار ما گفت .

اگر خرید کارخانجات دولتی برای تجار مقرون بصرفه باشد و منافعی بیش از آنچه که از سایر رشته ها بدست می آورند عاید آنان گرداند تجار اعتبارات لازم برای اینکار از هرکجا که باشد تهیه خواهند کرد و نظر دولت نیز تامین خواهدگردید.

البته اگر فروش کارخانجات بطور اقساطی صورت گیرد انجام این‌مقصود بهتر میسر است .

مقام دیگری در بانك ملی گفت تجار در سالهای اخیر از راه معاملات زمین منافع زیادی بدست آورده‌اند و آنرا اکنون برای واردات کالاهای‌غیر ضروری صرف میکنند .

بنابر این اعتبار کافی برای اینکار وجود دارد منتهی باید آنها را با وسائل ارشادی بطرف این هدف‌سوق داد و اینکار باعث خواهد شد که هم وجوه آنها در راه مفیدی بیفتد یك مقام دیگر در یکی از وزرات خانه ها گفت .

خرید کارخانجاتی نظیر قند که اکنون نفع دارد از طرف تجار با سرعت انجام خواهد شد و اعتبار لازم نیز بوسیله آنها تهیه خواهد گردید ولی معلوم نیست در مورد خرید سایر کارخانجات که چنین وضعی را ندارند تجار چه رویه ای در پیش خواهند گرفت .

در همین وزارت خانه یك نفر از مقامات موتر که باتجار در تماس دائم است گفت :

اولا اگر بخواهند کارخانجات را نقد بفروشند چون سپرده های‌ثابت و اعتبارات مردم در حال حاضر در بانك‌ها زیاد نیست اینکار میسر نخواهد بود ولی اگر به اقساط طویل المده باشد چنین عملی مقدور خواهد بود .

در ضمن باید دید که آیا ازنظر اقتصادی صحیح است که کارخانه ذوب آهن وارد کرد که مخارج‌تولید آهن در آن دو برابر بهای آهنی شود که از خارج بکشور واردخواهد گردید .

البته ایجاد کارخانه ذوب آهن یك آرمان ملی است ولی بدون توجه باین امر نباید روی آن اقدام کرد .

وزارت گمرکات شروع بخرید برنج نموده

قسمتی‌از برنج خریداری درکشور مصرف و مازاد آن صادر خواهدشد

امروز آقای وزیر گمرکات‌بخبر نگار ما گفت خرید برنج در گیلان بوسیله ماموران آغاز شده است تیمسار سرتیپ نویسی معاون‌وزارت گمرکات برای‌همین‌امربرشت‌عزیمت کرده است برابر نرخی که تعین شده کلیه کشاورزان میتوانندبرنج خودرا بوزارت گمرکات وانحصارات بفروشند البته خرید و فروش درانحصار دولت نیست‌ومعاملات برنج آزاد است منتهی ماهم مثل دیگران خریدار آن هستیم ونرخ معین هم داریم هدف ما اینست که آسایش و رفاه مردم را تامین نمائیم زیرا ما همان برنج‌راباصدی پنج سود ببازار عرضه خواهیم‌کرد و مردم میتوانند احتیاجات خود را بوسیله ما تامین‌کنند آقای‌وزیر گمرکات سپس گفتند میزان برنجی که از کشاورزان مازندران وگیلان خریداری میشود صورت برداری خواهد شد و باتوجه بمیزان‌ا مصرف کشور بقیه از سال آینده برای صادرات در نظرگرفته‌میشود

در گذشته اکثر کشاورزان برنج‌کار بیشتر محصول خودرا میفروختند ونیازمندی برنج خود را بانرخ گرانتری خریداری میکردند ولی امسال برای تامین رفاه کشاورزان برنج کار دستور داده شد که یك سوم از برنج خریداری شده در گیلان و مازندران انبار شود تا نیازمندی کشاورزان تامین گردد این کار در وضع زندگی کشاورزان وتثبیت قیمت تاثیر خواهد بخشید

۱۵ میلیون ریال برای دامپروری

درسال جاری مصرف شده

سازمان برنامه در سال جاری‌جمعا مبلغ ۱۵ میلیون و ۵۷۷ هزار ریال از اعتبارات خود را صرف فعالیت های دامپروری کرده است. این اعتباربرای‌تکمیل موسسات‌دامپروری حیدر آباد و مشهد و اجرای طرح های مربوطه به اصلاح نژادگوسفند د رمشهد و درمانشاه و طرح های دیگر دامپروری بوده است.

شرکتهای جدیدالتاسیس

شرکت های جدیدی که اخیرا تاسیس شده‌اند عبارتند ازشرکت اتحاد مهندسین راه وساختمان‌که برای امور ساختمانی اعم از راه و مقاطعه کاری تشکیل‌شده سرمایه شرکت شش میلیون ریال بمدت نامحدوداست مدیریت‌شرکت‌بعهده آقای مهندس احمد احمدزاده یوسفی می باشد . شرکت جدید دیگر شرکت آب ودانه است‌که برای بسته بندی مواد غذائی و ادویه جات و واردات و صادرات تشکیل شده وسرمایه‌آن مبلغ‌یك میلیون ودویست هزار ریال بمدت نامحدوداست مدیریت شرکت‌بعهده آقایان‌یوسف‌استودچی مهدی‌وزیر نظامی و حسین جعفریان می باشد.

شرکت شیم با مسئولیت محدود منحل شد و آقای میرعلی اکبر سید سالکی بسمت‌مدیر تصفیه‌آن انتخاب شد . شرکت سهامی اتوبوسرانی همگانی شهرستان کرج وتوابع مدت فعالیت خودرا تمدید نمود . سرمایه شرکت فرانسه با مسئولیت محدود از مبلغ یك‌میلیون ریال بمبلغ هشتصد وشصت هزار ریال تقلیل یافت .

شاخص جدید هزینهٔ زندگی

خبرنگار ما از بانك ملی خبر میدهد که مامورین اداره آمار و مطالعات اقتصادی بانك ملی که‌در تهران و شهرستانها مشغول تهیه آمار شاخص هزینه زندگی میباشند تا اواخر آبان ماه بکار خود خاتمه خواهند دادوبرای تعیین پایه‌محاسبه پرسش نامه هائیکه ازطرف مامورین تهیه شده است متخصصین مربوطه در مرکز باید چهار ماه مشغول‌بکار باشند تا نتیجه نهائی شاخص هزینه زندگی در ایران تهیه‌شود خبرنگار ما اضافه میکند که کار مامورین بانك که از ماه گذشته شروع به تهیه آمار هزینه مسکن در تهران و شهرستانها نموده بودند خاتمه پذیرفت.

نظریات مدیر عامل شرکت فرش

فرشهائی‌که به‌اروپا صادر میشود باید دارای رنك‌ثابت و نقش مورد پسند اروپائی باشد

مدیر عامل شرکت فرش ایران که از طرف دولت برای مطالعه درباره وضع فرش ایران در بازار های اروپا بکشورهای اروپائی عزیمت نموده بود در این هفته به تهران بازگشت.

همانطور که اطلاع دادیم آقای حسنعلی رفیعا مدیر عامل شرکت فرش در این مسافرت پیرامون علل از دست رفتن بازار فرش ایران در اروپا مطالعاتی بعمل آورده و گزارشی تهیه نموده است که به‌آقای نخست وزیر تسلیم‌خواهد داشت .

بطور کلی دو نظر در درجه اول قرار دارد . یکی اینکه فرش های ایرانی باید دارای رنك های ثابت و نقشه های اصیل ایرانی باشد دوم اینکه در بعضی موارد طرح و نقشه های مورد پسند بازار اروپا تهیه شود و عموما از صدور فرش هائی که بارنك های مصنوعی رنك آمیزی شده اند جلوگیری بعمل آید .

تولیدکنندگان روغن نباتی موفق باخذ اعتبار نشده‌اند

چنانکه قبلاباطلاع رسانیدیم‌رقابت خریداران پنبه تخم یعنی تولید کنندگان روغن نباتی موجب آن شده است که قیمت پنبه تخم بالا رفته و به‌دو برابر سال قبل برسد و این امر سبب شود که تولید کنندگان ببانك های مختلف رجوع و تقاضای اعتبار کنند.

خبرنگار ما بدنبال خبر مزبور اضافه میکند که مضیقه تولید کنندگان برای تهیه اعتبار شدید شده است . دو نفر از بزرگترین تولید کنندگان روغن نباتی‌که کمتر بابانك ها معامله داشته‌اند ناچار ازمراجعه ببانك ها گردیده ولی موفقیت‌چندانی‌بدست نیاورده‌اند

ترویج کشاورزی

درسه ماهه اول سال جاری

در سه ماهه اول جاری بر اثر راهنمائی مامورین ترویج وزارت کشاورزی ۳۸۰۹۸۲ کیلو کود شیمیائی و ۲۲۱۰۰۰ کیلو کود حیوانی از طرف زارعین مصرف شده است .

و نیز ۳۲۲ مزرعه برای کار های نمایشی در سراسر کشور بوجود آمده و درآن ها از کود شیمیائی استفاده شده است .

و ۱۳۸ هکتار از مزارع طبق‌آخرین اصول‌علمی کشاورزی کشت گردیده است .

و۲۲۲۵۰ عدد نشاء مختلف توزیع شده ضمنا ۱۱۷۴۰ پیوند روی نهال زده سده و این کار بزارعین تعلیم داده شده است .

همچنین ۲۵۳٫۳۲۵ هکتار از اراضی زراعتی و ۱۸۸۴۸۴۸ درختان آلوده به‌آفات مختلف سمپاشی شده و زارعین بطرز سمپاشی آشنا شده‌اند

آگهی دانشکده فنی

کلاس درس آزاد مکانیك اتومبیل در سال تحصیلی جاری از روز یکشنبه دوم آبان ماه در دانشکده فنی تشکیل میگردد داوطلبان می توانند تا روز پنجشنبه ۲۹ مهر ماه بعداز ظهر ها در دفتر دانشکده‌نام نویسی نمایند .

رئیس دانشکده فنی

۲ـ۲۳۹۷۴

آگهی دعوت مجمع عمومی

مجمع عمومی شرکت سهامی بازرگانی قدس در ساعت ٤ بعدازظهر ۱۳۳۸٫۷٫۲۵ در محل شرکت تشکیل از صاحبان سهام یانمایندگان رسمی سان دعوت میشود در ساعت مذکور حضور بهمرسانند

دستور جلسه

۱ـاستماع گزارش هیئت مدیره و تعیین خط مشی شرکت

۲ـ تعیین هیئت مدیره وبازرس شرکت .

شرکت سهامی بازرگانی قدس

۱ـ۱۸۷۷۹

آگهی تشکیل مجمع‌عمومی عادی

مجمع‌عمومی عادی سالیانه شرکت سهامی داروخانه ملی اراك‌جهت شور و تصویب مواد زیر روز شنبه ۱۵ آبان ماه ۳۸ از ساعت ٤الی‌شش ونیم بعداز ظهر در تجارتخانه آقای حاجی علی اکبر فراهانچی تشکیل میگردد از کلیه سهامداران محترم یا نماینده قانونی آنها استدعا می شود در روز وساعت مقرر حضور بهمرسانند

دستور مجمع ۱ـ گزارش عملیات شرکت توسط مدیر عامل ۲ـانتخاب هیئت مدیره و بازرسها ۳ـ تقسیم سود ٤ـتصویب هزینه سال ۳۸ شرکت سهامی داروخانه ملی اراك ـ میدان پهلوی

۱ـ۱۸۸۰۱

آگهی راه‌آهن دولتی ایران

راه‌آهن دولتی ایران درنظر دارد محل های مناسبی را که‌روزانه دیدگاه ده‌هزار نفر بیننده می‌باشد برای استفاده تبلیغاتی صاحبان صنایع و نمایندگیها و شرکاهای حمل و نقل و سایر موسسات‌دراختیار آنان بگذارد تابتوانند جهت نصب رکلامهای خود مورد استفاده قرار دهند علاقمندان میتوانند برای کسب اطلاع بیشتر و بستن قرارداد مستقیما به‌اداره امور اجتماعی و انتشارات و تبلیغات راه‌آهن واقع در طبقه دوم ساختمان هنرستان راه‌آهن مراجعه فرمائید .

راه‌آهن‌دولتی ایران

۱ـ۵ ۲۳۸۴۰ـآ

رویال "ماستر"

اتومبیل شما را زیبا تر وکشیده‌تر نشان خواهد داد

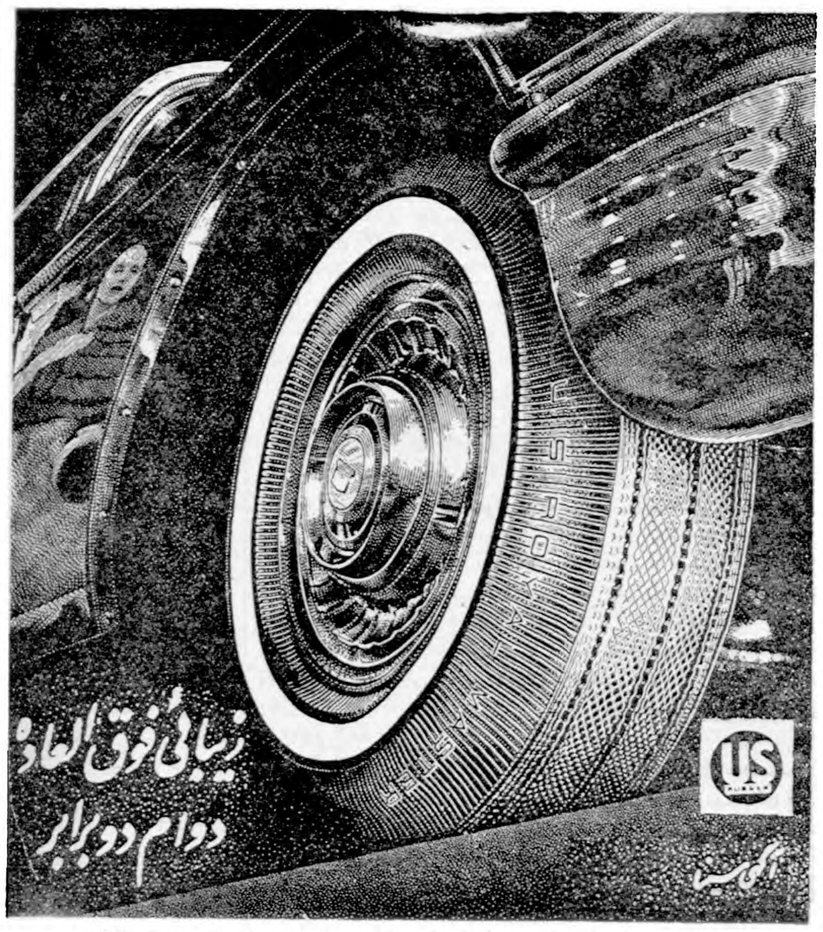

نماینده انحصاری شرکت نسبی عبدالصمد خویلو و شرکاء
اول‌خیابان سعدی تلفن ۳۸۸۴۹

آـ ۲۳۹۲۲

بیا رویا ورد هقان

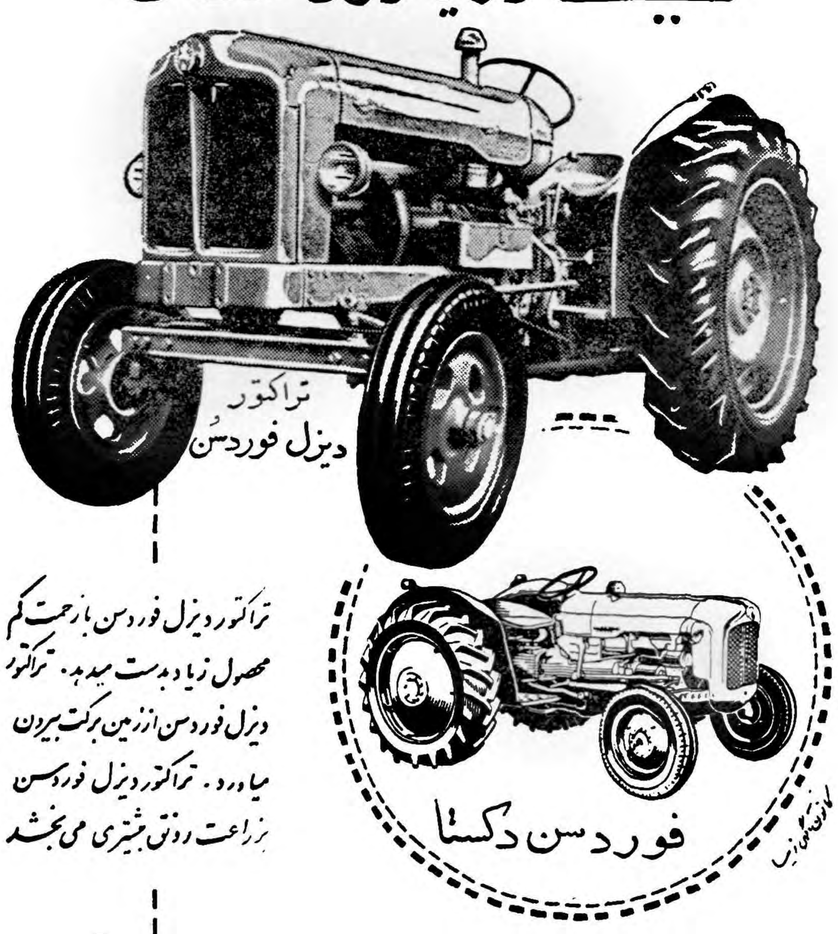

تراکتور دیزل فوردسن بازحمت کم محصول زیاد بدست میدهد. تراکتور دیزل فوردسن اززمین برکت بیرون میاورد. تراکتور دیزل فوردسن بزراعت رونق بیشتری می بخشد

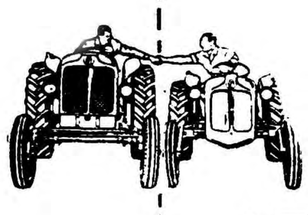

محصول
FORD MOTOR COMPANY LTD.
Dagenham - Angleterr.
Fordson
فوردسن با امتیازات فراوان وقیمت مناسب

نماینده انحصاری درایران : شرکت سهامی تهران موتور ـ خیابان اکباتان ـ تلفن ۳۳۶۵۸

آـ۲۳۸۶۸

بوهلر

شرکت سهامی خشکه و فولاد
تهران

خیابان خیام ـ شمال پارك شهر
تلفن ۳۰۴۵۷۱ ـ ۳۰۴۵۷۲ ـ ۳۰۴۵۷۳

۲۳۹۹۸ـآ

IDEAL
عالی‌ترین روغن نباتی

۱ـ۱۰ آـ۲۳۵۳۸

انتقاد

از : ناصر نجمی

مسمومیت غذائی

چند روز پیش سراغ یکی ازدوستانم را در اداره اش گرفتم ، گفتند چند روز است که بعلت بیماری درخانه بستری شده و وقتی علت بیماری را جستجو کردم معلوم شد که بر اثر خوردن غذای فاسد در خارج از منزل خود مسمومیت غذائی پیدا کرده و اکنون هم مشغول معالجه است و چون بیشتر تحقیق کردم این حقیقت تلخ را دریافتم که دوست من مدت چند روز بشدت مشغول ستیز و کشمکش با مرك بوده تا اینکه‌توانسته گریبان خودرا از چنگال او خلاص سازد .

این یك مسئله تازه و خبر شگفت آور و غیر عادی برایم نبود برای اینکه مردم شهر ما مدتهاست با اینگونه پیش آمد ها انس و خو گرفته‌اند . زیرا در جائی که حس انصاف و اخلاق آنقدر ضعیف شده باشد که جمعی فروشنده طماع و حریص همه مقررات اخلاقی و انسانی را زیر پا بگذارند و برای‌فرونشاندن آتش حرص و آز خود تا جائی پیش بروند که مقدار معتنابه مواد فاسدو جنس ضایع را داخل قوت و غذای خلق الله کنند و آنها رابه آستانه مرك بفرستند در این صورت تکلیف روشن و علت مسمومیت و بعضی مرك ومیر های ناگهانی آشکار است و جای هیچگونه تعجبی نیست و باز جای شکرش باقی است که میزان تلفات از این مقدار بالاتر نرفته .

چندی پیش شهرداری تهران یك سلسله اقدامات موثری را برای تعقیب اینگونه اشخاص شروع کرد و هیئت هائی مامور بازرسی اغذیه فروشیها، خواربار فروشیها و غیره شدند و در گیر و دار این بازرسیها که مرتبا اسرار تقلب کنندگان ارزاق و مایحتاج عمومی کشف و از سردابه ها و زیر زمین ها حلب های روغن های تقلبی و مواد غذائی فاسد خارج میشد رعب و هراسی در میان‌اینگونه افراد جنایتکار ایجاد شده و خیلی از این اشخاص دست و پای خود را جمع کردند و بدنبال آ نهم قانونی از مجلس گذشت و کیفر اینگونه افراد خیلی سنگین شد .

ولی از آنجائیکه معمولا کار های ما در روز های اول خیلی با حرارت و بازارش گرم و داغ است تدریجا کار تفتیش و بازرسی اماکن و مغازه ها هم از سرو صدا و رونق افتاد و کمتر مامور و یا بازرسی بسراغ اینگونه مراکزی که وضع و کیفیت کارشان با خیات و زندگی عمومی مردم ارتباط داشت رفت و در نتیجه همانطور که جسته و گریخته در حاشیه اخبار میخوانیم مسمومیت‌های غذائی باز هم قیافه کریه و وحشت آور خودرا بمردم نشان داده و اینجا و آنجا قربانی هائی ببار آورده است .

بعقیده نگارنده بی اعتنائی و مسامحه در تعقیب این قبیل اشخاص بی وجدانی که برای نفع مادی باین گونه جنایات شرم آور و ننگین دست میزنند یك نوع جرم و گناه مسلم میباشد و اصلا باید مامورین دامنه کار خودرا توسعه داده علاوه بر بازرسی اماکن عمومی و رستورانها و اغذیه فروشیها مغازه هائی راکه مثلا در آنجا بساط آب میوه گیری براه انداخته و باصطلاح دکترهاوزر معروف ، گذرنامه دنیای جدید را بمردم میدهند مورد رسیدگی قرار دهند ، چون در همین مراکز هم که غالبا رعایت بهداشت نمی شود و با دستهای آلوده آب انواع میوه های فاسد و مانده راکه بضرب آب آنها را تر و تازه جلوه میدهند و اکثرا در معرض گرد و غبار و هجوم اقسام جرثومه‌هاست گرفته و آنها را بحلق مردم میریزند بگذریم از اینکه لیوانها و وسایل دیگر آنها غالبا آلوده بانواع میکربها بوده و عامل انتقال این میکربها باین و آن می باشند .

باری اداره بهداشت شهرداری که بقرار اطلاع تبدیل بیك اداره مستقل و وسیعی شده وظیفه مهمی در مورد تامین بهداشت و سلامتی افراد را بعهده دارد ، این سازمان که مسلما باید توسعه بیشتری پیدا کند میباید با دقت و نظارت کاملی تمام اماکن و رستورانها ومراکز فروش اغذیه و خواربار و غیره را همه روزه مورد بازرسی قرار دهد و در انجام این وظیفه حیاتی کوچکترین اهمال یا قصوری روا ندارد و چون تجربه ثابت کرده که هر چه نظارت و بازرسی اینگونه اماکن بیشتر باشد متخلفین حساب کار خودرا کرده دست و پای خودرا جمع تر کرده‌اند ماموریں اداره بهداشت هم باید بدون ملاحظه کوچکترین فرصت را از دست ندهند و گریبان کسانی را که بخاطر نفع مادی بیرحمانه مردم بیگناه راتسلیم دژخیم‌میکنندچسبیده آنها را بدست قانون بسپارند .

ما و خوانندگان

موضوع اخذ وجه سالنامه
اداره روزنامه اطلاعات

در شماره ۱۰۰۲۶ ـ ۱۱ ر۷ ر ۳۸ صفحه ۷ خبری از طرف عده‌ای از دانش آموزان مروی درج شده متمنی است دستورـفرمائید طبق قانون مطبوعات مطالب ذیل را در جواب درج نمایند :

دبیرستان مروی برای انتشار سالنامه تصمیم گرفت و از بعضی از دانش آموزان بنام سالنامه ۵۰ ریال دریافت نمود ولی بواسطه کثرت مشغله اداری توفیق برای نشر سالنامه حاصل ننمود در ۲۰ ر ۴ ر ۳۸ ـاعلان نمود(و اعلان هنوز در جعبه اعلانات باقی است) که دانش آموزان با در دست‌داشتن قبض خود برای اخذ وجه سالنامه بشخص اینجانب مراجعه نمایند تا کنون اکثر دانش آموزان وجه سالنامه را پس گرفته‌اند و اگر چند نفری هم باقی مانده‌اند خود ایشان مراجعه نکرده در صورت مراجعه وجه خود را دریافت خواهند داشت .

رئیس دبیرستان مروی ـ مساوات

در باره تلفنهای همگانی

اداره محترم روز نامه اطلاعات

در مورد شرحی که از طرف آقای عزت‌اله نادری درباره تلفن های همگانی ، درشماره ۱۰۰۱۴ ـ ۲۶ر۶ر۳۸ آن روزنامه درج شده بود ، باطلاع میرساند :

کلیه تلفنهای همگانی تهران و حومه ساخت دو کارخانه زیمنس آلمان و جنرال الکتریك انگلستان میباشند که مدتی است برای سکه های دو ریالی سال ۱۳۳۸ تنظیم شده و کار میکند . البته درآتیه چنانچه قطر و وزن سکه های دو ریالی تغییر نماید ، چون امکان تنظیم دیگر میسر نخواهد شد شرکت ناگزیراز ژتون‌های مخصوص استفاده خواهد نمود .

ضمنا دستگاه تلفنی که آقای عزت اله نادری نتوانسته اند باآن شماره گیری کنند شاید معیوب بوده است . لذا تمنی میشود محل نصب آنرا معرفی نمایند تا نسبت بمرمت آن‌اقدام گردد .

شرکت سهامی تلفن ایران

جبران کتب مجانی

ازساوه آقای نبی اله نعمتی مینویسد بمنظور تشویق أطفال مخصوصاًاولیای محصلین بی بضاعت کتب مجانی و رایگان بین دانش آموزان تقسیم و توزیع میشود ولی‌بعضی از آموزگاران بدون توجه به فلسفه این عمل نیك تحمیلاتی باطفال روا میدارند که غالب اولیای‌نوآموزان رادچارسر گردانی میسازد منجمله یك محصل سال‌چهارم ابتدائی رابه‌تهیه ۱۲جلد دفتر۴۰ تا ۲۰۰ برك وقلم خودنویس و چندین کتاب دیگر یکجا ملزم میکنند درصورتیکه ممکن است بجای چندین جلد دفتر ازکاغذ های ورق بزرك بتدریج استفاده نموده وبجای خود نویس ازقلم ودوات

آدامس طوطی نشان

بهترین آدامس آمریکائی

آ ـ ۲۴۰۰۴

شرکت اطلس ـ تهران

از اینجا و آنجا

نفس شفابخش

نفس ودم مسیحای دختر دهساله‌ای بنام لیندا خواهر دوساله او جویس رااز‌مرك حتمی‌نجات داد . جریان قضیه ازاین قراربود که‌جویس دچار بیهوشی‌شدومادرش اورابامیدخواهر‌بزرك اولینداگذاشت وازخانه خود که در نیویورك است بیرون رفت تاهمسایگان راخبرکند .لیندا مرتبا خواهربیهوش خودراتکان دادو دردهان اوبانفس خود دم میداد و قبل‌ازاینکه‌مادرش برگردد جویس بهوش آمد . پزشکی‌که‌جویس را مورد معاینه قرارداد اظهار داشت که‌چنانچه لیندا به جویس دم نمیداد مرك او حتمی بود !

کولر برای اعراب

یکی ازسیاستمداران انگلیسی که در کشور های عربی اقامت طولانی‌داشته پیشنهاد کرده است برای اعراب‌تعداد زیادی کولر ارسال شود .

وی اضافه نموده وقتی درجه حرارت از ۴۰ درجه بیشتر میشود انتظار آرامش ومسالمت بیهوده است .

مجازات تخلف

هیچ راننده‌ای حق ندارد از دستورات مامورین راهنمائی ورانندگی درامریکا تخلف نماید وگرنه باتنبیهات‌شدیدی مواجه میشود .

هفته گذشته یکی از مامورین‌پلیس در «چیزابك» براننده‌ای که تخلف کرده بود دستور توقف داد که جریمه خودرا بپردازد ولی راننده بدستور پلیس توجه نکرد و بر سرعت خود افزود .

پلیس هم بسوی او تیراندازی کرد ودر نتیجه لاستیك اتومبیل سوراخ شدواتومبیل متوقف گردید .

راننده‌مزبور علاوه بر جریمه‌سنگین تر بسوی زندان روانه گشت .

خطر منازعه والدین !

در نتیجه مطالعاتی که قسمت علوم اجتماعی دانشگاه «ستانفورد» انجام داد معلوم شد که منازعه والدین در برابر دیدگان فرزندان خود باعث میشود که این فرزندان بموادالکلی معتاد شوند .

این قسمت وضع روحی پانصد وده نفر را که حالات آنها در سال ۱۹۳۰ ثبت شده بود رسیدگی کرد ومعلوم شد که ده در صد آنان معتاد بمواد الکلی شده‌اند واین عده‌از خانواده هائی هستند که همیشه والدین آنان در برابر چشم فرزندان خود منازعه میکردند .

خبری از پاسترناک

«بوریس پاسترناك »نویسنده‌معروف روسی که کتاب‌او « دکتر ژیواگو» برنده جایزه نوبل شد، برای اولین باردریك ضیافت عمومی حضوریافت.

وی‌در جشنی که‌ازطرف دسته‌فیلار ـ مونیك نیویورك برپا شده‌بود شرکت کردوبه لئوناردبیرستین رئیس دسته فیلارمونیك اظهارداشت.موسیقیهای شمامارا بآسمانها برد . .خواهش می‌کنم مارا بزمین بازگردانید...»

علامت ثبت شده

روغن موتور ستاره‌نشان

برای‌فروش انواع گریس‌وروغن‌موتور ازشهرستانها نماینده‌فعال میپذیریم . باشرکت‌روغنهای‌صنعتی‌تهران‌صندوق پست ۳۲۸ مکاتبه فرمائید .

آ ـ ۲۳۹۱۴ ۱ـ۳

لیمو :

تشاسته گلپر
پیاز خشك
نعناء خشك
جوش شیرین
پودر خردل
زگرد لیمو عمانی
آرد برنج
آرد نخودچی
نبات پسته
آب نبات
قا اوت
آجیل شیرین

آ ـ ۲۳۹۱۶ آگهی ك ـ آ

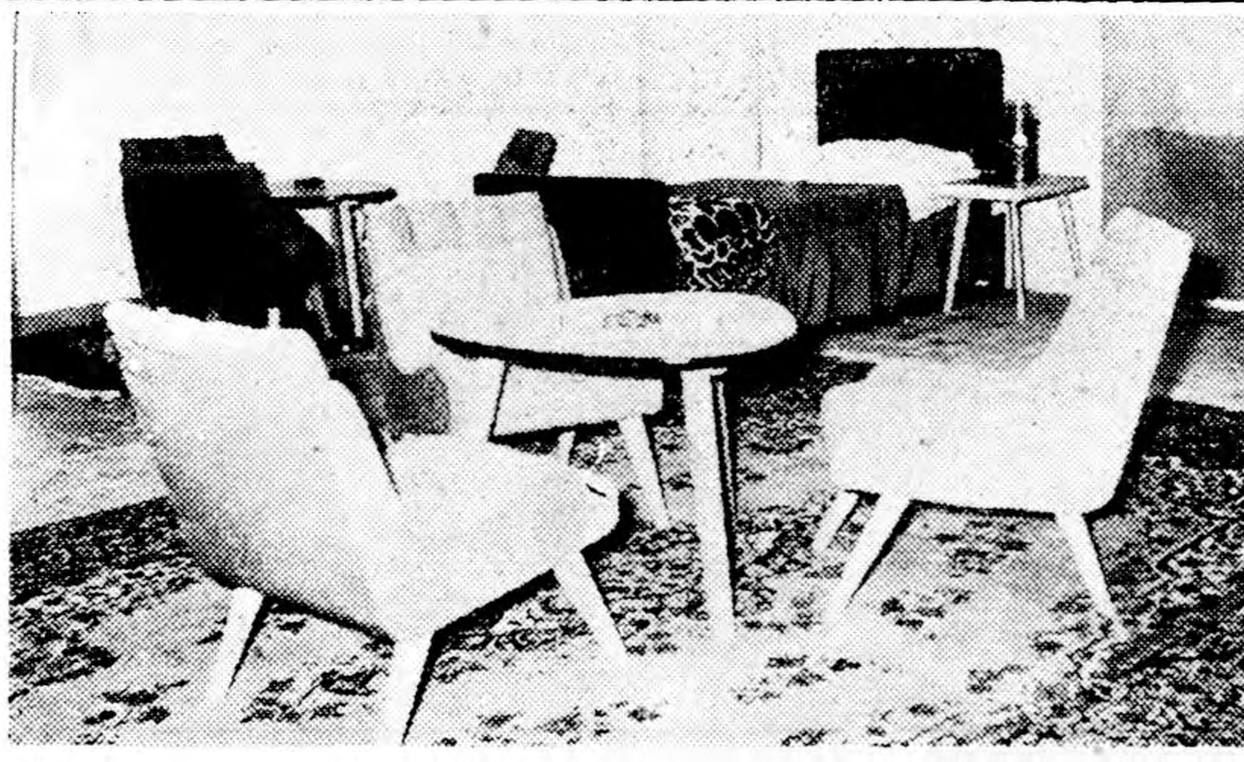

هوای هتل‌فو اهواز بابیلاقهای سردسیر برابری مینماید
زیرا درکنار رودخانه‌کارون واقع است.

تبلیغات جنوب ـ اهواز

جدول

کلمات‌متقاطع
شماره ۱۳۳۵

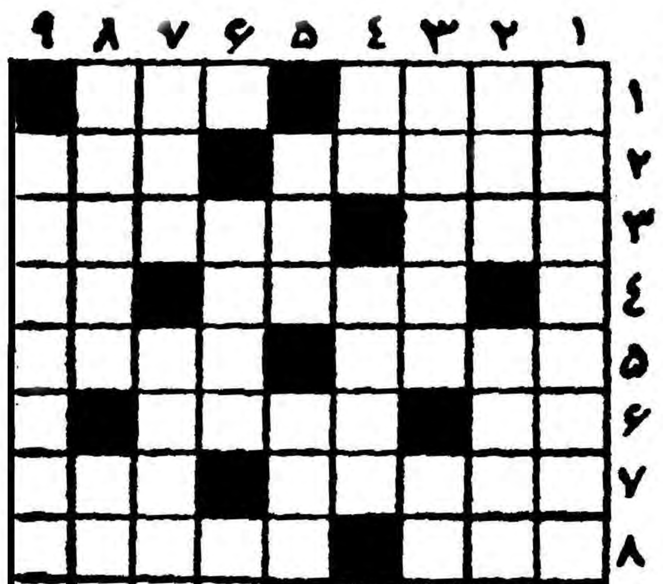

افقی :۱ـ حدیث مفصل را از آن میخوانند ـازاداره ـجات‌پرس وصدا !۲ـ درتاریخ ایران فتنه‌ای دارند ـاگرهم‌بیمار نداردازآن‌سرنداردـ۳ـ دنیائی که گاهی وسیله‌ای برای‌اخراج از دنیانیز هست ـ نامه‌اش خیلی کار ازپیش می‌برد ٤ـ سبزی ترشی ـازآن طرف به شهری میرسید ٥ـ زمین بی‌سنبل ـ فرورفتن ٦ـحرف تعجب ـچندسال پیش بابرده نزاعی پیداکرده بودند ۷ـ علامت شکست ـهزارتای آن یك شهراست ۸ـازاقسام لباس ـپولی مثل‌بزرك زاده نادان ۹ـپوست کنده خوشگلتر است ـبزرگان .

عمودی :۱ـوصفش راازعروس بپرسید تاازدیده خون‌بارد ۲ـخوبان این زمان بجای وفا دارند ـبی‌مصرف است که‌انتخابش نکرده‌اند ۳ـ ازخود راضی ـاگرهم مواست البته برای گردن سرکار نیست ٤ـحرف نفی ـوسیله‌ای برای جابجاکردن‌اشیاء سنگین ٥ـخاندان ـعشق‌خوبان ٦ـ آنچه بامحصول مغزسروکار داشته باشد. ـاندوه ۷ـتیز ـاز اسباب خط‌کشی ۸ـدلدادگان دل‌را بچنین بندنااستواری می‌بندند ـ پیوسته نیست ۹ـآتشی که‌در عین سوزندگی دلکش است .

حل جدول شماره ۱۳۳۴

افقی :۱ـ بستری ـ کچل ۲ـ ا م ـ جنس ـ آب ۳ـ لنا ـ قشر ٤ـ کوشك ـ یاك ٥ـ کمینه ٦ـ بلا ـهرمز ۷ـ اشکنه ـ کنك ۸ـ سك ـیوم قی۹ـ دهل ـ یخچال .

عمودی :۱ـ بالکن ـاسد۲ـ سمنو ـ بشکه ۳ـاشکلك ٤ـ رج ـ کمانی ٥ـ ینا ـ هوی ٦ ـ سفینه ـ مخ ۷ـ شاهرك ۸ـ چارك ـ منقا ۹ـ لبه ـازگیل.

رادیوجیبی ـ کوچك ـ ظریف

کوچکترین رادیو ترانسیستوری ... باصدای صاف برای ...

فتو پرسپولیس ـ لاله‌زارنو ـ چهارراه‌کنت ۳۷٤

آ ـ ۱۷۵٤۱ ۲ـ۵

از فرداشب در سینما های
دیانا ـ متروپل ـ ایران

معرفی یك پزشك عالیقدر

پس‌از سالها کهاز گرفتگی بینی رنج برده‌وتنفس برایم مشگل‌بود وازمراجعات پی‌درپی به‌آقایان اطباء نیزنتیجه‌ای نبردم بامعرفی یکی از بستگان بجناب آقای‌دکتر جوادامینی مراجعه وایشان بایك معاینه‌دقیق علت کسالت را خشکی مخاط دانسته و ببهترین وجهی معالجه‌ام کردند. اینك برخود واجب میدانم کهازز‌حمات این طبیب دانشمند تشکر کرده و موفقیت ایشان رادر بهبود مرضی وخدمت باجتماع ازخدای بزرك مسئلت دارم .

نصرالدین نعیمی شیرازی ـلیسانسیه حقوق سیاسی

اطلاعیه مؤسسه هنری برنینا

Berninat

بدینوسیله باطلاع علاقمندان بچرخهای خیاطی وگلدوزی اتوماتیك برنینا میرساندکه پارتی جدید ۱۱ نوع چرخهای برنینا وارد واز دوستان محترم که قبلا ازپارتی شهریور سفارش داده‌اند دعوت میشود برای تحویل گرفتن ماشین خود هرچه زودتر بمحل نمایشگاه برنینا خیابان شاه ـ بین چهارراه شاه وبهرامی مراجعه فرمایند. تبلیغاتی آ.آ.

کارت پستالهای مناظر ایران ـ رنگی

چاپ امریکا که بمنتهی ... بود رسید

محل فروش باجه‌های اداره پست

مرکز ... میدان ۲٤ اسفند ...

تلفن ٤۹۱٥۰ ۱ـ۳ آ ـ ۲۳۵۷۰

زیبائی ساختمان وقتی تامین میشود
که بارنك خوب رنك آمیزی شود
رنگهای سنتتیك

شرکت رنگسازی ایران
عالیترین رنك که برای این منظور
تهیه شده
رنگهای سنتتیك به الوان مختلف
براق ـ بادوام وباپوشش زیاد
در رنگفروشیهای تهران وشهرستانها برای فروش
آماده میباشد
ـ۱ـ

سیروس . ل . سالزبرگر

توازن وحشت میان آمریکا و شوروی

هواپیماها و موشکهای شوروی و آمریکا بیك اندازه میتوانند میهن آیزنهاور وخروشچف راویران سازند- سیاست جنك، سیاست خودکشی است

مقالات و گزارشهای خارجی

استانبول - مسافرت های متقابل خروشچف و آیزنهاور از این نقطه نظر مطلوب است که یك توازن واقعی از وحشت بوجود خواهد آورد . پنج سال پیش این نکته قابل تصور بود که در صورت بروز جنك روسیه را می شود کاملا ویران ساخت بدون این که شوروی ها قادر باشند امریکا را کاملا منهدم سازند ، لکن دیگر امروز این امر قابل تصور نیست اکنون روسیه با پیشرفت هائی که در زمینه ساختمان موشك ، وبمب های هیدرژنی بدست آورده تئوری جنك های «ممانعتی» راکه عده‌ای ازمقامات غیر رسمی و مهم امریکا بدان معتقد بودند ، باطل ساخته است . استدلال از روی تئوری مزبور عاری از منطق است . زیرا همان اندازه که هواپیما ها و موشك های امریکائی می‌توانند سراسر میهن خروشچف را منهدم سازند ، موشکها وهواپیما های‌شوروی نیز می توانند میهن آیزنهاور راویران سازند جنك امروز دیگر ، بعنوان یك سیاست خودکشی محسوب می شود . این سیاست دیگر برای هیچکس قابل قبول نیست . مسئله مزبور اصول سیاست سازمان‌اتلانتیك شمالی را تغییر نمیدهد زیرا ما هرگز قصد نداشته‌ایم ، علیرغم بعضی از جنك طلبان انفرادی ، جنگی را آغاز کنیم . شوروی ها نیز همیشه می دانند که در صورت آغاز جنك به کلی منهدم خواهند شد . وضع در امروز نیز به قراری است که گذشت ناراحت است . لکن حتی بدین دلیل که جنك وجود ندارد ، صلح است. واژه «جنك سرد» رضایت بخش‌نیست وصلح رابا بدترین روشها تشریح می کند . بااین حال «جنك سرد» وضعی است که می توان اوضاع و احوال عصر حاضر را با آن توضیح داد کمتر احتمال می رود که‌خروشچف وایزنهاور می توانند اساس این‌صلح ناراحت را تغییر دهند .

نظر چینی‌ها

از اینرو حتی جنك طلب ترین روسی نیز مانند جنك طلب ترین امریکائی باید جنك - جز برحسب اتفاق را از محاسبات خود خارج کند تنها کشوری که می تواند قتل عام عمومی را به عنوان جانشین یك سیاست ملی به پذیرد ، چین است . رهبران چینی با لحن ناخوش آیند و نامطلوبی گفته‌اند که حتی پس‌از یك جنك اتمی ، چین ۳۰۰ میلیون جمعیت خواهد داشت که برای اداره امور جهان کافی است . این نوع استنباط قضایا همچنانکه برای خروشچف مایه ناراحتی است برای امریکا نیز هست .

جنك عقاید

تئوری سیاسی که در پشت س

امیدوارند . که از وخامت اوضاع جهان بکاهند ، بااین حال نمی خواهند برقابت عقاید پایان دهند . همین رقابت نیز یکی از عواملی است که ماآنرا جنك سردمی نامیم . خروشچف امیدوار است که سر انجام ، سیستم امریکا را دفن کند وما امیدواریم که حد اقل سیستم او ، دچار تغییرات وتحولات سریع گردد .

تئوری سیاسی که در پشت س

واژه «جنك سرد» قرار دارد جزئی از جنك سرد است . خروشچف‌عقیده دارد که سرمایه داری نطفه مرگ

خودرا در بر دارد و هنگامی که فشاری نیز به آن وارد نشود از تضاد های ذاتی و درونی خود دچار تفرقه خواهد گشت . لکن ما نیز عقیده داریم که کمونیسم نطفه های مرگ خودرا در بر دارد و نمونه وشاهد ما منازعه پایدار شوروی و یوگسلاوی است . ما فکر می کنیم که وقتی چین‌و شوروی دیگر براثر ترس از خارج بایکدیگر متحد نباشند شکاف میان شوروی و چین دامنه دار تر می شود . لکن جنك سرد دارای جنبه های مثبت نیز هست . جنك سرد مشوق رقابت است واز نظر سیاسی کمك به کشور های توسعه نیافته و بیطرف را تشویق و تسریع میکند.

هنگامی ما بتوانیم خودرا بااین فکر عادت دهیم که رقابت موجودبرای مدتهای دراز ادامه خواهد داشت صلح موجود ممکن است تنها شکل صلح باشد ، آنوقت آرامش روحی بدست می آوریم . در آن زمان ما خواهیم توانست که «جنك سرد» را «صلح» بنامیم ممکن‌است نتیجه‌نهائی مذاکرات ایزنهاور و خروشچف همین نکته‌باشد.

از : اکسپرس

-۲-

یك حادثه تاریخی برای نسل آینده

یگانه راه پاسخ به آقای خروشچف اینست که مرتب با اضطراب سئوال نکنیم که‌او برای انهدام ما آمده است . »

آقای والتر لیپمن که این روز ها جشن هفتادمین سال تولد خودرا بر پاکرده است باروشن بینی ذاتی خود مسئله را مورد بحث قرارداده ولی در این مورد سایرین نیز مباحثی داشته‌اند .

برای اجتماع آمریکا اینك نمیتوان نقطه نظر جدیدی ۱۰ مورد بحث قرار داد مگر از هنگامیکه انهدام جبهه غرب مطرح گردیده است .

نداشتن یك نقشه بزرك ملی‌مسبب عقب نشینی آمریکائیها در مقابل مبارزه طلبی خروشچف گردید .

در کلوب بازرگانی یکی از اعضای کلوب چنین گفت :

برای تمام کسانیکه شاهد بوده‌اند میدانند که خروشچف دو نقش اصلی خود از فصیح ترین ناطقین جهان بوده ودر حقیقت با ارزش ترین عرضه‌کننده وفروشنده فکر است . »

درسازمان ملل

نطق خروشچف در سازمان ملل درمورد خلع سلاح اگر چه از طرف مقامات رسمی مورد بحث قرارگرفت تقریبا تمام جراید آنرا غیر عملی تلقی کردند .

هنگام بازدید هولیوود و دیدن یك صحنه از فیلم کان‌کان خروشچف گفت :

یك مردکه دارای اخلاق‌وخصوصیات معتدلی باشد معمولا باین نوع‌رقص علاقه‌ای ندارد . صورت مردم برای دیدن بهتر از پشت سرمان میباشد وبهتر است که صورت آن ها نشان داده شود .

در ملاقات بارهبران سندیکا های آمریکا مذاکرات بصورت طوفانی درآمد وبالاخره درپایان چنین گفتند : « شما از سیستم خود دفاع میکنید و ما از سیستم خود بنا بر این وضع ما قابل سازش نیست » واو باذکر جمله « ما شمارا دفن خواهیم کرد » ماز ستیزه جوئی میکرد ولی او تائید کرد که منظورش جلو افتادن شوروی از حیث تولید اتومبیل و کره از آمریکا میباشد .

اینك خروشچف سفر خودرا بپایان رسانده و به‌شوروی‌بازگشته است و جمله هائی کابوت لاج دارای ارزش است که میگوید : « این یك حادثه تاریخی است و میتوانید آنرا برای نسل های آینده تعریف کنید »

(اکسپرس)

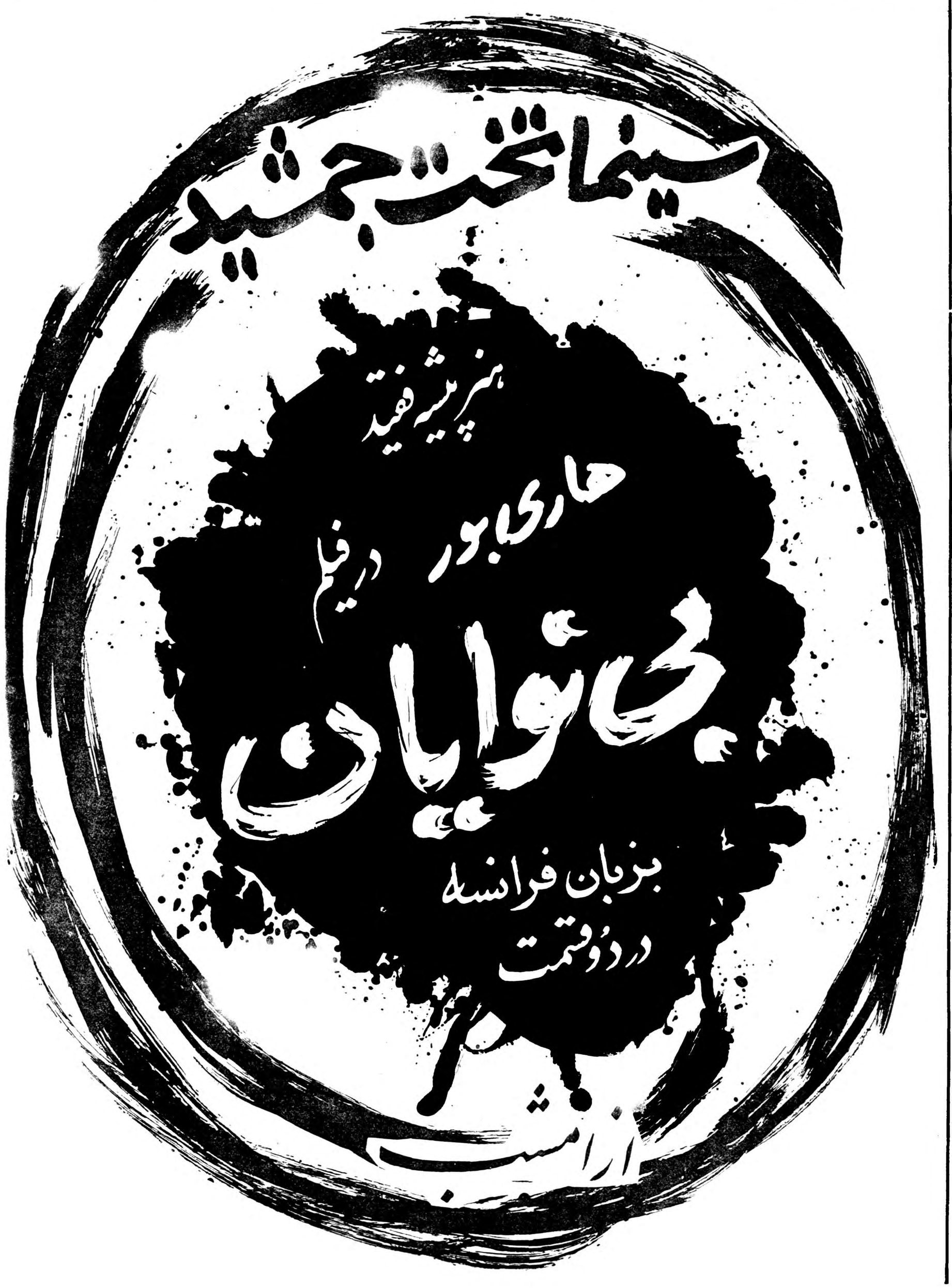

چکمه لاستیکی
روسی
ساخت کارخانه بلاروس
فوق‌العاده سبك - نرم
و با دوام
برای کلیه کارگران کارخانجات معادن- کوره‌پزخانه‌ها- برنجکاران وچایکاران

برای رفاه کارگران به‌آقایان صاحبان کارخانجات و مزارع چای وبرنج‌که مایل باشند ازچکمه‌های لاستیکی بلاروس دراختیار آنها بگذارند تخفیف کلی وقابل توجه داده میشود
نمایندگی بازار تجارتخانه عمیدی تلفن ۳۷۷۰۱ مراکز فروش فروشگاه عمیدی بازار بزرك تهران وکلیه‌کفش‌لاستیکی فروشهای معتبر تهران و شهرستانها (آگهی‌زهره)
آ-۲۳۹٤٦

تجدید آگهی مناقصه

شرکت سهامی کل معادن و ذوب فلزات یکدستگاه موتورژنراتور ۱۲ کیلو وات و مقدار سیصد متر کابل مورد احتیاج خودرا ازطریق مناقصه خریداری می نماید طالبین شرکت در مناقصه می توانند برای دریافت برك شرایط و مشخصات همه روزه اوقات کار اداری و حداکثر تا آخر وقت اداری روز شنبه ۱۰ر۸ر۳۸ که آخرین روز قبول پیشنهادات است بدفتر قسمت بازرگانی شرکت واقع‌در خیابان‌دانشکده (پشت پمپ بنزین مجلس) مراجعه فرمایند .
پیشنهادات رسیده درساعت ۱۰ صبح روز بعد باز وقرائت‌خواهدشد.
۱-۲۳۹۷۸ شرکت سهامی کل معادن و ذوب فلزات

قابل توجه اولیاء محترم دانش‌آموزان و ساکنین شمیرانات

اداره فرهنك شهرستان شمیرانات بدین‌وسیله باطلاع عموم اهالی شمیرانات میرساند که امتیاز دبیرستان سابق شهپر طبق‌رای شورای عالی فرهنك لغو و فقط قسمت کودکستان ودبستان آن دائر خواهدبود.
رئیس اداره فرهنك شهرستان شمیرانات - کاظم مزینی
آ-۱۸۳٦۳ ۱-۳

سنك آسیاب سلوس

دارای هشتاد درصد سمباده واردشده- شرکت ایرانمارگو
خیابان سعدی شماره ٤۸۱ تلگرافی ایرانمارگو
آ-۲۳۹۸۲ آگهی‌مصور

آگهی تغییر نام ومحل باجه سابق استخر بانك ملی ایران

بدینوسیله باطلاع عموم دارندگان حسابهای جاری و پس انداز نزد باجه استخر میرساند که‌از تاریخ هفدهم مهرماه ۱۳۳۸ باجه مزبور ازمحل سابق به محل جدید (جنب دانشکده افسری مقابل کاخ علیاحضرت ملکه مادر)منتقلو نام باجه‌نیز به (باجه کاخ پهلوی) تغییر یافته‌از عموم مراجعین تقاضا میشود به محل جدید مراجعه فرمایند .
بانك ملی ایران
۱-۳ آ-۲۳۸۱٤

آگهی دانشگاه شیراز

دانشگاه شیراز بدینوسیله باطلاع افراد ذخیره امتحان مسابقه ورودی کلاس تهیه سال تحصیلی ۳۸-۳۹ میرساند :
چون تعدادی از قبول شدگان انصراف خودرا از ثبت نام اعلام نموده‌اند لذا کسانی که جزء افراد ذخیره‌اند میتوانند حداکثر تاپانزدهم مهرماه باداره‌آموزش‌دانشگاه‌شیراز مراجعه کرده ترتیب ثبت نام خودرا بدهند . رئیس‌اداره آموزش دانشگاه شیراز دکتر نورانی وصال
۱-۳ آ-۲۳۵۲۲

عبور از پنج قاره

این اطلاعات درمورد چگونگی هدایت موشکهای کیهانی برای اولین بار دراختیار شما گذاشته میشود

موشکهای فضائی دیروز امروز چگونه هدایت میشوند؟

آیامسیر حرکت آنها ازاول بدقت تعیین شده‌است یادربین راه تنظیم میشود؟ تونل امواج چیست؟

زهمان روزهای اول که مسئله‌غلبه رفضا صورت عمل بخود گرفت. روزنامه‌ها وخبرگزاریهای شوروی سخن‌از «هدایت‌دور» بمیان آوردند موشکی که بماه میرفت چگونه‌راه خودرا می‌یافت ؟آیا از همان آغاز زاویه وسرعت معینی به‌آن‌میدادند واین زاویه درتمام مدت حرکت ثابت می‌ماند؟ ویاخط سیر آن پیوسته بوسیله دستگاه خودکاری که‌در داخلش بود تثبیت می‌شد ؟ ولی هیچیك ازاین‌دو تصوردرست نبود وراه‌دیگری برای هدایت موشکها وجود داشت. اولین اطلاعی که‌دراین مورد به‌جهانیان داده‌شد مقاله ژنرال شوروی «ژ.پروکروو- سکی» بود که‌چندی‌قبل درمطبوعات مسکو منتشر گشت وبعد در یك مجله فرانسوی ترجمه آن انتشار یافت ومعلوم شد که‌برای هدایت موشك اززمین بماه یك «تونل‌امواج» احداث میشود.

باین ترتیب که یك دستگاه «موج ساز» امواجی بطول سه سانتیمتر به‌یك آنتن استوانه‌ای مخصوص هدایت امواج که‌از مس نقره‌اندود ساخته شده است میدهد. این‌امواج بصورت یك «دسته موج» از آنتن، خارج میشود که فقط در منطقه محدودی به‌شعاع بیست‌متر حرکت می‌کنند. یعنی درحقیقت تونلی از امواج به‌شعاع بیست‌متر تشکیل میدهند که بین‌زمین وماه کشیده شده است وموشك باید در داخل این تونل حرکت کند.

هرگاه موشك به‌دیواره راست تونل میخورد بلافاصله بوسیله یك دستگاه خودکار بسمت چپ‌متمایل می‌شود وبرعکس ...

مسئله ظاهرا ساده بنظر میرسد اما نیرو ودقتی که بتواند از این‌تونل موج‌رادر مسافت صدهاهزار کیلو متربدقت حفظ کند بسادگی بدست نمی‌آید. این تونل امواج در فضا از بعضی مناطق کیهانی می‌گذرد. که‌آنرا مانند تصویر عصائی که‌در آب فرورود می‌شکند واز مسیرخود منحرف میسازد. تاکنون ماشینهای حساب الکترونیك عظیم شوروی موفق نشده بود که این تونل را تا

چنانکه درعکس ملاحظه میکنید موشکهای کیهانی از داخل‌تونل امواج‌که مانند دوایر آنرا محاط کرده عبور میکنند .

بیش‌از صدوبیست هزارکیلومتر حفظ کند ومی‌توان گفت‌رازپیروزی بماه دراینست که‌اکنون این تونل تا«ماه» کشیده شده است.

اکنون که‌مسئله پیروزی به‌ماه حل شده است دانشمندان شوروی عقیده دارند که دیگر فرستادن موشك به‌سایر کرات از مقصد ماه نیز کار ساده‌ای خواهدبود.

موسسه امریکائی «جیانی‌نی» هم یك «موتورایونیك» اختراع کرده است که‌می‌تواند یك جت‌داکسیونی راباسرعت صدوبیست‌کیلو متر در ساعت به‌فضا بفرستد. این موتور فقط درخلاء کار می‌کند. ومی‌تواند بوسیله یك موشك پنج تنی که‌پیل آن ۵۰۰ کیلووات قدرت‌دارد به «کمربند آلفا» که‌در بین کرات آسمانی کشیده شده است برسد وباین ترتیب راه مسافرت به‌سیارات رابگشاید.

سیستم کار دانشمندان شوروی

شورویها برای طرزکار خود درزمینه پرتاب موشك روش وسیستم‌مخصوصی دارند .

د رمسکو مرکزعظیمی مخصوص آزمایشات موشکی وجود ندارد،بیست نفر از برجسته ترین دانشمندان شوروی که ازبین دانشمندان دیگر انتخاب شده‌اند امور مربوط به پرتاب موشك را اداره میکنند .

از طرف دیگر این عده از دانشمندان دریك نقطه نیستند بلکه در نقاط مختلف به مطالعات خود ادامه می دهند .

مثلا کلسب چبوتارف اینك درمورد پرتاب موشك بین ماه و زمین مطالعه میکند. در حالیکه این دانشمند دانشگاه لنینگراد ۵ را ترك نکرده ومطالعات خودرا در همانجا انجام می دهد .

سیمونوف دانشمند شیمی دان شوروی برنده جایزه شیمی در این مورد در آزمایشگاه خود مشغول بوده ودر مورد مواد مختلف موشك مطالعه میکند .

اشخاصیکه برای بازدید مرکز تفحصات فضائی‌شوروی‌میروند ازتعجب نمیتوانند خودداری کنند زیرا در این نقطه نقشه های بزرك و تاسیسات عظیم بچشم نمیخوردبایگانی بزرك با اسناد و مدارك متعدد دیده می شود . بطور یقین نمیتوان سکر وجود چنین اسرار، وآسنادی شد ولی آنها در نزد دانشمندانی که در رشته‌های مختلف مشغول میباشند نگهداری میشود .

هریك از دانشمندان در رشته‌تخصص خود میتوانند اطلاعاتی داشته‌باشند .

ولی این اطلاعات پس از تکمیل در یك قسمت جمع آوری شده واز آن نتایج بزرگی مانند پرتاب موشك حاصل میشود .

ماه چه نفعی میتواند داشته‌باشد.

رسیدن بشر بماه از نقطه نظرهای چندی قابل اهمیت میباشد وبرای‌همین مسئله است که در این زمینه کوشش فراوانی میشود .

۱- ماه میتواند واسطه‌ای برای مسافرت بین کرات مختلف باشد .

۲- در ماه میتوان یك ایستگاه تلویزیون قرار داد.وجون درارتفاع بسیار زیاد میباشد میتواند امواج را بخوبی هدایت کرده و از فواصل دور دیده شود .

۳- قرار دادن دستگاه علمی درماه میتواند کمك گرانقیمتی به‌مطالعات دانشمندان در مورد تراکم ابر و حرارت خورشید به بشر بنماید .

۴- در اولین مرحله تسخیر ماه‌بشر در آنجا دستگاه‌تلسکوپ قرارخواهد دادزیرا ایستگاه تلسکوپ باید . در ارتفاع زیاد باشد و ماه برای انجام این امر بسیار کامل است.

۵- با مسافرت بشر بماه تاریخچه ماه و موجودات زنده‌ایکه در آن‌وجود داشته و یا دارند برای بشر روشن خواهد شد .

۶- معادن و مواد موجود در ماه برای بشر مکشوف نیست و پس‌از مسافرت بشر بماه به تمام این معادن و مواد موجود دسترسی پیدا شده و مورد استفاده قرار خواهدگرفت.

همه چیز از همه جا

هجوم برقاصه راك اندرول

در این هفته حادثه بی سابقه‌ای در شهرگلاسکو واقع‌درانگلستان روی داد که‌در نوع خودبیسابقه بود . باین ترتیب که ده هزارنفر از جوانان این شهر برای تماشای یك دختر ۱۹ ساله بنام «کلیف ریچارد» وابراز احساسات نسبت باو اجتماع کردند . هنگامی که کلیف پس‌از اجرای برنامه رقص و آواز «راك اندرول» خود در یکی از تآتر های شهر گلاسکو می خواست از دریشت صحنه خارج شود ناگهان‌ده هزار جوان که اغلب آنها دختر بودند بطرف وی هجوم بردند. شدت ازدحام بقدری بود که عبورو مرور در چندخیابان بکلی قطع شد و علاوه بر پلیس عادی ازدژبان شهر برای‌پر قراری نظم کمك خواستند . عکس فوق قسمتی از ازدحام جمعیت رانشان میدهد در گوشه عکس پلیسی که موفق شد خواننده خردسال را از چنك مردم نجات دهد دیده میشود

فرداشب

اهم مطالبی که فردا شب درصفحه عبوراز پنج قاره خواهیدخواند:

۱- کرسی آزاد- مقاله اختتامیه بحث نسل جوان ..

۲-پزشك خود باشید آبیکه میاشامیم

۳- دیروز وامروز - کانگرو

بازگشت ژان‌پل سارتر

دیگر همه حتی جوانان آشفته‌مو پیشوای فکری کافه‌های زیرزمینی ساحل‌چپ رودسن را فراموش کرده‌اند

جهان ادب

آخرین چهره ژان‌پل‌سارتر از دریچه چشم یکی‌از دوستانش

در چند شماره پیش، درباره «گوشه گیران آلتونا» نمایشنامهٔ جدید «ژان‌پل‌سارتر» که تازه بروی صحنه آمده‌است بحث کردیم. ولی آیا چرا پیش از این‌نمایشنامه نامی از «سارتر» در میان نبود؟اخیرا «ژان‌رنه‌هوگنن» نویسنده جوان و معروف فرانسوی مقاله‌ای در این باره نوشته و وضع «سارتر» رادر گذشته و حال بخوبی تشریح کرده است .مقالهٔ «ژان‌رنه‌هوگنن» با این جمله شروع میشود:«بایدفکری بحال ستارگان فراموش شده کرد !» و سپس یادآوری میکند که دوسال پیش وقتیکه نظرجوانان فرانسوی را دربارهٔ نویسندگان مورد علاقه‌شان پرسیدید،دانشجویان جوان نام «آندره مالرو» ،«سنت اگزوپری» و «آلبرکامو» را بعد از نام «داستایووسکی» ذکر کردند و اغلب آنها اصلا از «سارتر» نامی بمیان نیاوردند و پس از اینکه نتیجهٔ این آمارگیری بدست‌آمد سارتر در میان این نویسندگان‌در مقام سی و یکم قرار گرفت .سپس پیش بینی میکند که ممکن است سارتر بزودی کاملا فراموش شود و لاروس بیست ویکم دربارهٔ او مانند یك نویسندهٔ متوسط بحث کند وچندسطری‌بیشتر باواختصاص ندهد .

آنگاه «ژان‌رنه هوگنن» قسمت اساسی مقاله خود را دربارهٔ‌سارتر چنین آغاز میکند :

ماجرا ،باکتاب جدی و منطقی واما بی خواننده‌ای شروع می شود که نویسنده‌اش در مدرسهٔ متوسطه‌شهر «هاور» معلم فلسفه است و بعد از ظهر های پنجشنبه‌ها باشاگردانش مشت بازی می کند . این کتاب « تصور » نا م‌دارد. پس از این کتاب که چند مقالهٔ فلسفی دارد در دوران مقاومت ملی بطور جدی وارد عالم نویسندگی میشود . یك مجموعهٔ داستان (دیوار -۱۹۳۷) یك رمان (تهوع -۱۹۳۸) وبالاخره یك نمایشنامه (مگسها -۱۹۴۳) می‌نویسد . بعد دوباره بسوی‌فلسفهٔ ماوراء الطبیعه بر می گردد وکتاب « هستی و نیستی »راانتشار میدهد. رفته رفته ثامنهٔ شهرتش وسعت می یابد...دومین مرحلهٔ نویسندگی خود را شروع میکند. باز هم نمایشنامه و رمان و مقاله و غیره... «درسته» و «راههای آزادی» درمست همزمان با دوران آزادی فرانسه انتشار می یابد دیگر معروف شده است .خانهٔ او محل رفت و آمد خبرنگاران و عکاسان است و نیز نوجوانانی که دچاربحرانهای‌درونی هستند .مردم اندوه زده‌ای که‌از او پند میخواهند و بالاخره اندوهزده های دیگری که پول میخواهند .

بیشتر از اینکه پدر روحانی اگزیستانسیالیسم باشد پدرمهربانی برای اگزیستانسیالیست ها است. نظر همه را جلب می کند. حتی دختران جوان نیز باو فکر می کنند ...

...سال ۱۹۴۷ :«روسبی بزرگوار» و «مرك بی تدفین »پاریس رابهیجان در می آورد . در کینهاك وسپس در «وین » عده‌ای از زنان تماشاچ در مقابل صحنه های شکنجه« مرك بی تدفین » غش می کنند . از آن ببعد شتاب منحوس آغاز می‌شود . سارتر نیز دچار سرنوشت همهٔ نویسندگانی می گردد که شهرتشا بر استعداد های آنها چربیده است . دیگر او زندانی نقشی است که بعهده گرفته است . او را پیشوای فکری کافه های زیرزمین ساحل چپ رود سن نامیده‌اند . بی آنکه خودش بخواهد در راس دسته‌ای از جوانان آشفته مو و شب زنده‌داروسئول رقص «بوگ ووگی» صحنه های‌ولنگاری وسیا مخدر ماری ژوانا شمرده شده‌اس دیگر بجای اینکه‌نویسنده مشهور باشد شخص دیدنی و مورد توجهی است. غولی است که در پشت‌قف شیشه‌ای کافه «فلور» بمعرض تما گذاشته شده است و نوعی «بریژ باردو» است که مردم میخواهند بیایند و فکر کردن او را تماشا کنند .

در سال ۱۹۴۹ با «فرانسواموریا وسه سال بعد با البرکامو اختلاف پیدا می کند . «سارتر» رفته رفت خود را از دیگران کنار می کشد به «هائیتی» میرود و بر میگردد . مدتی روزنامه ها درباره قیافه و روحیه او بحث می کنند و خطوط را مورد تجزیه و تحلیل قرا می دهند و از نظر لسیك‌آنالیز دربارهٔ او مطالعه میکنند و در آگهی های تبلیغاتی از اسم‌و«کس او استفاده می کنند و بالاخره فراموشش می کنند .

این فراموشی چهار سال طول کشد . در این مدت همانطور ک در ادبیات امروزبهیچوجه‌باسک نظیر سکوت سارتر روبرونمی‌ش سارتر تظاهر باین می کند ک دنیا «بیهوده» است اما بهتر است بگوئیم که او از دنیا نفرت دارد

اکنون «سارتر» با نوشتن «گو گیران آلتونا» خواسته است یـ دیگر شانس خود را در عالم‌تات امتحان کند . باید دید که این بار موفق خواهد شد و یا باید برود و در صندیکای «ستارگان فراموش شده» نام نویسی کند این هفته معلوم خواهد شد .

عکس صفحه

وقتی که‌هنرپیشه‌ای باعکاس گلاویز میشود

هنرپیشه معروف فرانسه‌نوین اخیرا درمیامی بایك خبرنگارعکاس بنام داك کندی گلاویز شد . محل وقوع تصادم در فرودگاه بین‌المللی میامی بود .

این دوشیزه از جزایر هائیتی باتفاق مارلون براندو به میامی باز میگشت و روزنامه نگاران و عکاسان میخواستند عکس ایشان را به اتفاق هم بردارند و هو جنجال راه بیاندازند .دختر خانم هم کوتاهی ننمود و کشیده آبداری به گوش این عکاس که خیلی پارا از گلیم خود فراتر نهاده بود نواخت .اما عکاسهای دیگر بیکار نبودندوجوریموس همان‌لحظه عکسی‌راکه ملاحظه میفرمائید ازدخترخانم هنرپیشه برداشت .

دانشگاه توسعه پیدا کند

یادانشجویان ایرانی را برای تکمیل معلومات بخارجه اعزام دارند ؟

این عنوان‌بحث‌آینده‌ما درستون‌کرسی‌آزاد خواهدبود

مقاله اختتامیه بحث نسل جوان درشماره آینده درج خواهد شد

-۹-

دلاتور که آثار خستگی رادر چهره مهمان خود دیده بود برای اینکه اورا از گفتگو معاف کند دنباله صحبت بامادر خودرا که قطع شده بود گرفت . ولی ضمن صحبت گاه گاه چشمهای سیاهش به طرف ژولیت بر می گشت ونگا هش را جستجو می کرد . گوئی تایید اورا می خواست . مدت زمانی که‌تا موقع شام گذشت بنظر ژولیت خیلی کوتاه آمد . به گفتگوی آنهاکه چیز های تازه باو می آموختند باعلاقه و دقت گوش میداد . موقعیت خاص اورا مجبور کرده بود در چنان انزوائی زندگی کند که معنی ومفهوم ماجراهای مهمی راکه در اطرافش اتفاق افتاده بود . به خوبی درك نکرده بود. در روز هائی که فرانسه برای افکار آزادی و برادری مشتعل شده بود او بربالین پدر علیل و بیمار خود گرفتار بود . پس‌از آن هم بادایه پیر خود در گوشه انزوا زندگی کرده بود و با دنیای انقلابی که مورد نفرتش بود هیچگونه تماسی نداشت .

ولی «دلاتور» هیچ شباهتی بیك انقلابی نداشت . روح عالی و سخاوتمند او بیش از هر چیز متوجه بدبختی های مردم محروم بود . آن شب ازمردم پاریس که بنظر می رسد آنهارا به‌خوبی می شناسد حرف می زد و معتقد بودکه همین ولگردان کوچه ها قلبا آشفتهای خوبی هستند و بدبختی ها و رنجهای گوناگون موجب شده است که قشری از قساوت و خشونت روی قلبهای آنان را بگیرد .

وقایعی نظیر واقعه‌ای که اتفاق افتاده بود اغلب بخشونت شدید . غارت وحتی قتل منتهی می شد ولی در مقابل منزل نماینده «دلاتور»کمی بعد از آنکه او ژولیت رااز چنك مردم بیرون آورده بود آرامش حکمفرما شده بود. جمعیت خشمناك براثر چند دقیقه صحبت او به‌عقل باز آمده وبدون سرو صدا متفرق شده بودند . سرانجام «دلاتور» روبه ژولیت کرد:

«عذر می خواهم خانم ، ما مجبوریم به خاطر حفظ جان شما فعلا شمارا دراین خانه نگهداریم .

دراین خانه وزیراین سقف هیچکس مزاحم شما نخواهد شد ولی بعداز واقعه امروز گذشتن ازاین محله دروضع آشفته امشب دور ازاحتیاط است .

ژولیت بانگرانی جواب داد :

ـ آقا، من باید بروم. حتما باید بروم ازاین پیشنهاد محبت آمیز شما بسیار متشکرم ولی نمیتوانم «ژرترود» بیچاره راتنها وبی خبر بگذارم .

ژرترود کیست؟

ـ دایه سالخورده منست. این زن هیچوقت ازمن جدانشده است. فکر کنید ازتاخیر من چطور مضطرب وآشفته شده است !

ـ کجا منزل دارید، مادموازل ؟

ـ شماره ۱۵ کوچه «پتی‌شان».

ـ بمن اجازه میدهید ازطرف شمابرای او پیغامی ببرم باواطمینان بدهم نرامن وامان هستید وصلاح دراینست‌که فعلا درخانه من بمانید ؟

ژولیت باهیجان جواب داد :

ـ اگر اینطور صلاح میدانید قبول میکنم .

باین ترتیب سرنوشت اورابااین خانه آورده بود وحکم میکردکه بماند.

«دلاتور» پرسید :

ـ پیغام رااز طرف چه کسی باید ببرم ، خانم؟

ـ اسم من ژولیت مارنی است .

حین ادای این کلمات بادقت اورانگاه کرد. ولی درچهره‌آرام میزبانش هیچ تغییری نمایان نشد که نشان بدهد این اسم رامیشناسد. موجی از خشم روح ژولیت رافراگرفت. آیااین اسم برای او هیچ معنائی‌نداشت؟ آیا بخاطرش نمی‌آوردکه دستش بخون‌آلوده است؟ البته پنجسال مدت درازی است. مخصوصا این پنجسال پرحادثه... ولی آیا این نوع خاطرات فراموش شدنی است ؟

«بل‌دلاتور»که عجله داشت زودترفکرخودرا عملی کنددربرابر اوسر خم‌کرد وازسالن بیرون رفت .

«آنهاری» که رفته بود میزشام راآماده کند بسالن برگشت ودرکنار آنها نشست. درانتظار بازگشت مردخانه بگفتگو مشغول شدند .

ژولیت آرامش خودرا بازیافته بود واحساس استراحت وآسودگی تازه‌ای میکرد. مدتمدیدی دریك آپارتمان محقرزندگی کرده بود واکنون ازاین اطاق بزرك با مبل‌های‌راحت و قشنك لذت میبرد .البته خانه«دلاتور» وسعت وجلال وشکوه خانه قدیم کنت مارنی رانداشت ولی باکمال ذوق و سلیقه مبله شده بودیك وبترین بزرك دریکطرف سالن قرار داشت دراین وبترین مجسمه هاوآدمك هاواشیاء کوچك عاج‌که جلدلاتور ازشرق دور ارمغان آورده بود دیده میشد. میزشام دراطاق مجاور دیده میشدباپارچه ظریفی پوشیده شده وکارد وچنگال های نقره براق معرف علاقه صاحبخانه بتجمل‌بود علاقه‌ایکه روح مساوات انقلاب موفق نشده بود ازمیان ببرد .

وقتی «دلاتور» بخانه برگشت محیط خانه برای ژولیت راحت تر وگرمتر شد مردجوان به آنهاگفت‌که کوچه‌کاملا آرام است‌ومادموازل مارنی نبایدنگران باشد .از طرفی برای اینکه خیال او را کاملا آسوده کندوجائی‌برای نگرانی نگذارد «ژرترود» راهمراه خود آورده بود .

پیرزن وقتی شنیده بودکه ژولیت صحیح وسالم است بگریه افتاده بود واشکهای این موجود مهربان ووفادارقلب حساس «دلاتور» رامتاثرکرده بود باو تکلیف‌کرده بودکه پیش خانم خودبیاید. به هردوی آنها درخانه خودپناه میداد تاوضع غیرعادی ووخیمی‌که براثر حادثه آنروز ایجاد شده بود از بین برود وبا خیال راحت بتوانند بخانه خود بر گردند .

فصل چهارم

وقتی بعداز شام بسالن برگشتند دلاتوربا‌صدای آرام وروشن‌خودگفت :

ـ مادموازل مارنی، میدانیدکه قانون جدیدمربوط باشخاص مشکوك عده زیادی ازمردم راکه تاکنون دریك آسودگی‌نسبی زندگی میکردندبخطر انداخته است وباتوجه باین موضوع فکرمیکنم شرط عقل اینستکه تصمیم بگیرید موقتا ازفرانسه خارج بشوید. بنظرمن رفتن بانگلستان از مسافرت بسایر ممالك آسانتر است. من دوستانی دارم ومیتوانم برای شمایاسپورت وهمراهان لازم برای سفرراتهیه‌کنم. ووقتی به‌آنجابرسید شکی نیست‌که‌از بستگان ودوستانتان کسانی رابیدا میکنیدکه بشماکمك خواهندکرد ژولیت پس ازیك کشمکش درونی تصمیم گرفته خودرابه میزبانان خویش کاملا بشناساند ولازم بود دلاتوربداندکه اوکیست. باین ترتیب اگراز دشمنی او میترسید میتوانست درخانه اش راتا دیرنشده بروی اوببندد .

وقتی سر میز شام ازپدرش،کنت دورمانی، اسم برد. وبه مرك غم‌انگیز برادرش اشاره کرد دلاتوربانگاهی محزون ومتاثر بچهره اوچشم دوختولی هیچگونه آثارآشفتگی یاناراحتی درنگاه وحرکات او احساس نمیشد که نشان دهد ازاین یادآوری گذشته رنج میبرد ومتاسف است‌که خواهرویکنت دومارنی رابخانه خود راه داده است .بعکس‌چند لحظه بعد باگرمی‌ومهربانی پیشنهاد پذیرائی وکمك خودرا تجدیدمی کرد .

بدون اینکه منتظر جواب ژولیت بشود افزود :

ـ تاوقتی موفق شویم وسایل حرکت شمارا به انگلستان فراهم کنیم دراین خانه خواهید ماند .

ژولیت ازاین رفتار او سر در نمی آورد . آیا نتیجه فراموشی گذشته بود؟ یا بی اعتنائی نسبت به بدبختی هائی که به‌بار آورده بود ؟ باوجود این دلاتور آنطور که دختر جوان دراین چند ساعت دیده و شناخته بود موجود سرد و بی احساساتی بنظر نمی رسید فکری که‌بارها از خاطرش گذشته بود با شدت بیشتری بر مغزش غلبه یافت : شاید یك شباهت اسمی اورا دچار اشتباه کرده باشد ؟ ناگهان از این همه هیجان و ناراحتی احساس خستگی کرد .کشف واقعیت را برای موقع مناسب تری گذاشت و توجه خودرا به آنچه میزبانش در باره نقشه سفر خارج می گفت معطوف کرد .

همان وقتی که «دلاتور» و ژولیت باهم به‌گفتگو مشغول بودند «آنماری» سفره را جمع کرده بود . به سالن برگشت و نزدیك خانم دلاتور روی یك چهار پایه نشست . در گفتگو شرکت نمی کرد ولی ژولیت گاه گاه احساس می کرد که نگاه خیره‌اش متوجه اوست .

نیازمندیها و آگهی های کوچک

استخدام میشود

استخدام میشود
یکنفر مهندس راه وساختمان از دانشکده فنی یاکشورهای خارج با شرائط زیر استخدام میشود .
- خدمت وظیفه انجام داده یا برگ معافی داشته باشد .
- حداقل ٤ سال سابقه کار
- آشنا بزبان انگلیسی یاآلمانی
- محل خدمت شاهی خواهد بود
داوطلبین واجد شرائط با داشتن مدارك از ساعت ۸تا۹ صبح به‌نشانی تخت جمشید بین روزولت وبهار گروه مهندسین مشاور مربع- هنجن مراجعه فرمایند تلفن ۶۹۵۰۵
آ_ ۱۸۶۹۵

استخدام
استودیو کسری فیلم به عده ای دوشیزه وبانو ومرد برای شرکت در فیلم نیازمند است اول منوچهری اسلاز امیر ۳۶
آ_ ۱۸۷۰۱

یکنفر فروشنده اتومبیل مستعمل باحقوق مکفی استخدام میشود تلفن ۳۰۳۸۸۷-۳۷۰۰٤
آ_ ۲۳۸۹۲

آگهی استخدام
بیك نفر دکتر طب- داروساز- یا شیمیست که آشنائی کافی بیکی اززبانهای فرانسه- انگلیسی- یاآلمانی داشته باشد برای تمام روز جهت تبلیغات داروبرای تهران وولایات مورد احتیاج است .
شرکت نسبی برادران شکور - خیابان سعدی بالا- کوی یاسمی
آ_ ۱۸۷۰۵ ۱_۲

استخدام می شود
۱- مهندس مکانیك برای اداره امور کارخانه
۲- فریز کار درجه یك که به کلیه ماشین آلات تراشکاری آشنائی کامل داشته باشد .
جنرال مکانیك شاهرضا - جنب کالج البرز ساعت ۵ تا ۷ بعداز ظهر مراجعه نمائید آ_ ۲۳۹۸۶

یکنفر دوشیزه که به زبان فرانسه یا انگلیسی آشنائی داشته باشد
برای تصدی دستگاه تلفن موسسه کشتی رانی در تهران مورد احتیاج است داوطلبین به تلفن ٤۵۷۹۲ مراجعه نمایند کسانیکه بهردو زبان آشنائی داشته باشند مقدم خواهند بود .
آ_ ۲۳۹۸٤ ۱_۳

آگهی استخدام
اداره کل بهداشت وزارت بهداری چند نفر پزشك دیپلمه با حقوق مکفی برای بهداشت کرمان وزاهدان استخدام می نماید داوطلبین ازساعت ۹ الی ۱۲ صبح بکارگزینی اداره کل بهداشت واقع در خیابان کوشك مراجعه فرمایند .
آ_ ۲۳۹٤۰ ۱_۳

دبستان ملی حامدی
چهار نفر آموزگار (زن) استخدام می نماید ساعات تدریس بعداز ظهر ها خواهد بود کسانی که به زبان انگلیسی آشنائی داشته باشند حق تقدم دارند نشانی قلهك خیابان‌دولت
آ_ ۱۸۷۶۱ ۱_۲

ماشین نویس فارسی و لاتین
که زبان فرانسه نیز بدانند استخدام می شود خیابان رشت کاشی ۱۵۲ ازساعت ۹ الی ۱۱ مراجعه فرمایند
آ_ ۱۸۸۰۳ ۱_۳

یك دوشیزه یا بانوی
باسواد نیازمندیم
عکاسی ژاندارك چهار راه سرچشمه مقابل مسجد محمودیه
آ_ ۱۸۸٤۵

استخدام نقشه‌کش ونقشه‌بردار
ازفارغ‌التحصیلان رشته‌نقشه‌کشی و نقشه برداری کاخ دانش دعوت میشود که فورا بما مراجعه نمایند تا ترتیب استخدام ۱۰نفر از آنان در یکی از موسسات بزرك داده شود
کاخ دانش -نادری نرسیده بچهارراه اسلامبول
آ_ ۲۳۷۵۶ ۱_۲

آگهی استخدام‌دبیر
دانشکده کشاورزی برای‌آزمایشگاه دفع‌آفات نباتی احتیاج بیك تن دبیر دارد که‌ازطریق مسابقه انتخاب‌مینماید داوطلبان میتوانند تابیست روزازتاریخ اولین نشرآگهی باددردست داشتن مدارك زیر خودرا درکرج بدفتر دانشکده کشاورزی دانشگاه تهران معرفی نمایند .
۱-رونوشت مصدق شناسنامه۲برگ
۲-عکس ۲قطعه
۳-اصل مدارك تحصیلی (که‌حداقل لیسانس باشد)
٤-گواهی عدم سوء پیشینه (در صورتیکه سوابق اداری نداشته باشد)
رئیس دانشکده کشاورزی
آ_ ۲۳۸٤٤ ۱_۲

مستغلات

تمام یاقسمتی
ازساختمان پنج طبقه مقابل کاخ مرمر برای‌موسسه یاشرکت بدون واسطه اجاره داده‌میشود بعدازظهرها تلفن ۲۰۸۶ ٤_ ٤۷۱٤۱
آ_ ۱۸۵۸۵ ۱_۲

خانه لوکس برای‌اجاره
دارای ۹اطاق وسائل مدرن نزدیك میدان کاخ طالبین بخیابان شاهرضا چهارراه‌کاخ بنگاه مطلق‌تلفن۴۰۸٤۵ مراجعه فرمایند .
آ_۱۸۶۰۵ ۱_۲

خانه تمیز دارای هفت اطاق حمام دستشوئی آب سردوگرم برق ولوله کشی‌شهرداری‌واقع درخیابان شاهرضا پیچ‌شمیران پشت زایشگاه کوی‌سردار مخصوص شماره ۳جهت اجاره آماده است طالبین درمحل ملاحظه و به‌تلفن ۲۱۰۶۱مراجعه فرمایند .
آ_ ۱۸٤۳۵ ۱_۲

بنگاه کوشان ۳۹۷۸٤
واسطه معاملات املاك و پول
اول لاله‌زار نزدیك میدان سپه
آ_ ۲۲٤٤۸ ۱_۱۰

آپارتمان اجاره
یك آپارتمان مشتمل بر چهار اطاق وسایر لوازم بطور کامل بابرق و تلفن وراه مستقل واقع درخیابان پهلوی ، نرسیده بدوراه یوسف آباد، کوچه اللهیه شماره ۳۲ به اجاره برگذار میشود- طالبین به نشانی فوق یابه تلفن شماره ۸۲۰۲۰۷ مراجعه‌فرمایند.
آ_ ۱۸۷۷۷

اجاره داده میشود
یکباب خانه دوطبقه ۱۶۰ متردارای ٤ اطاق برق وآب وحمام وغیره واقع درخیابان روزولت نبش خیابان صنیع الدوله شماره ۸۵ طالبین به محل مذکور مراجعه نمایند
آ_ ۱۸۷۳۱

ساختمان مدرن مجهز
ساختمان مدرن مجهز چهار طبقه دارای شش دستگاه آپارتمان باآب لوله کشی و تمام لوازم واقع در خیابان علیای بهار نبش‌کوچه عمرانی جهت هتل ادارات - شرکتها - مسکونت خارجی ها اجاره داده می شود مراجعه درخود ساختمان یا تلفن ۲۸۹۶۷

۵ اطاق مدرن در طبقه دوم یك آپارتمان واقع در خیابان بیمارستان هزار تختخوابی اجاره داده می شود به تلفن ۵۰۰۵۸ مراجعه فرمائید
آ_ ۱۸۷۷۳

خانه‌ای به مساحت ۵۰۰ متر نوساز دارای ۵ اطاق با کلیه وسائل در خیابان صفی علیشاه مبله وبدون مبل اجاره داده می شود به تلفن ۳۸۲۵۳ مراجعه فرمائید . آ_ ۱۸۸۰۷

تبریك

مولود جدید را بدوست وهمکار ارجمندم آقای ابوالفضل شیبانی تبریك عرض می نماید .
شاهرخ معروفخانی

به‌چندنفربانو یادوشیزه که‌فقط از عهده دوزندگی پیراهن مردانه بر برآیند نیازمندیم رجوع شود ، شاهرضا شماره ۱۲۳ تلفن ٤۲٤۲۷
آ_ ۱۸۸٤۳

آگهی استخدام
بنگاه برق تهران به‌یکنفر مترجم مسلط بزبانهای فرانسه وانگلیسی که‌بتواند مکاتبات مربوطه رااززبانهای مذکور بفارسی وبالعکس ترجمه‌نماید برای انجام وظیفه هفته‌ای سه روزبعد ازظهرها ازساعت ۱۶ الی ۱۹ودونفر دفتردار که‌یکی بزبان فرانسه ودیگری بزبان انگلیسی آشنائی کامل داشته باشد برای‌تمام ساعات اداری صبح وعصر نیازمنداست .
داوطلبانیکه خدمت وظیفه راانجام داده ویااصولا مشمول نباشند ویابرگ معافیت دائم که‌مانع ازانجام کارنباشد دردست داشته‌باشند میتوانند مدارك تحصیلی خودرابایك رونوشت مصدق شناسنامه وبرگ خاتمه خدمت یا معافیت(درصورتیکه مشمول باشند) باتعیین نشانی کامل ساعت سیزده روز پنجشنبه ۲۹ مهرماه۱۳۳۸ بدفتر این بنگاه تسلیم ورسید دریافت دارند .
مترجمی که‌بفن ماشین نویسی‌لاتین آشنا ودفتر دارانیکه دیپلم کامل متوسطه داشته باشندارجح‌خواهند بود بدیهی است ازداوطلبان دعوت کتبی بعمل خواهدآمدتابرای آزمایش‌کتبی وشفاهی حاضر شوند واشخاص ذیصلاحیت که‌ازعهده آزمایش بخوبی برآیند انتخاب وبامبادله قرارداد و تعیین حق‌الزحمه مناسبی برای‌مدتیکه ازدوسال کمتر نخواهد بودبکارمشغول خواهند شد .
بنگاه برق‌تهران
آ_ ۲۳۶۶۲ ۱_۳

بفروش میرسد

ششدانك یکباب حیاط
ششصد متر مربع دارای ساختمان نمای سنك مرمر دو طبقه هفت اطاق حمام و توالت کامل در هر طبقه - آب لوله کشی -برق -تلفن -خیابان سعدی -دروازه دولت بفروش میرسد تلفن ۳۳۲۳۰ مراجعه فرمائید
آ ۱۷۵۳۷ ۱_۳

محل مناسب برای کارخانه
بمساحت ۶۳۰ متر محصور با ساختمان و آب و برق موجود به فروش می رسد به تلفن ۳۷۲۲۷مراجعه فرمائید آ_ ۲۲۹۹۰

محل مناسبی دارای‌سالون های بزرك واطاقهای‌متعددو فضای کافی وآب لوله‌مناسب جهت انبار و بسته‌بندی صادرات و واردات نزدیك راه‌آهن جهت فروش - به تلفن ۸۲٤۱۲ صبحها از ۸ونیم تا ۱۲ مراجعه‌فرمائید
آ_ ۲۳۹۰۰ ۱_۲

برای فروش فوری
۱-ماشین خیاطی سینگر برقی، تمام اتوماتیك زیگزاك یکسال کار کرده
۲-پروژکتور تی‌دی‌سی ۵۰۰وات برای اسلایه وفیلم استرپ
۳- دستگاه پلی‌کپی
٤- ترانسفور موتور دوکیلوواتی
۵-نوار ضبط صوت اسکاچ با موسیقی کلاسیك
۶- یکدست لباس اسموکین نو دوخت آمریکا تلفن ۳۹۹۰۳
آ_ ۱۸۸۳۷

آگهی فروش خانه
یکباب خانه بمساحت پانصد متر (دویست وپنجاه متر زیر بنا) یك طبقه با تلفن -گاراژ -حمام دربهترین نقاط داودیه بعلت مسافرت صاحب‌آن بفروش میرسد خواستاران وسیله تلفن ۲۲۹۰۵ به آقای جبارپور مراجعه فرمایند .
آ_ ۱۸۸۳۹

جویای کار

حسابدار بصیر ومطلع با سابقه چندین ساله برای اداره کردن امور حسابداری بازرگانان محترم برای قسمتی ازروز یاتمام روز آماده کار است‌بتلفن ۸۲۵٤٤ مراجعه فرمائید.
آ_ ۱۸۶٤۵

مورد توجه شرکت ها ودبیرستانها
جوانی لیسانسیه شیمی آشنا به زبان فرانسه و مختصری ماشین‌نویسی فارسی جویای کار است براهنمای شماره ۹۳۰ مراجعه فرمائید
آ_ ۱۸۷۶۵

با ۱۲ سال سابقه در تدریس زبان انگلیسی و تکمیل تحصیلات‌خود درآمریکا برای تدریس خصوصی حاضرم از ۹ تا ۱۲ از ۵ تا ۷ به تلفن ۲۶٤۸۶ مراجعه شود .
آ_ ۱۸۸۲۵

آموزشگاههای فنی

کلاسهای انگلیسی
دوره جدید کلاسهای اول ، دوم وسوم انگلیسی زیر نظر استادان دیپلمه از امریکا و به کمك دستگاه های فیلم استریت و ضبط صوت تشکیل و نامنویسی می شود.
کاخ دانش
نادری - نرسیده به چهار راه اسلامبول آ_ ۲۲۹۹۲

تلویزیون
کلاسهای علمی‌وعملی باکاملترین وسائل زیر نظر استادان دیپلمه ز آلمان تشکیل و نام نویسی میشود.
کاخ دانش
نادری - نرسیده به چهار راه اسلامبول آ_ ۲۳۹۶۸

تعلیم صحیح رانندگی
هنرکده فنی بزرگترین آموزشگاه رانندگی‌ومکانیکی درخاورمیانه
رانندگی رابا‌آخرین متدعلمی بشما میاموزد وباگرفتن گواهی نامه‌رسمی بشما تعلیم میدهد .
هنرکده فنی روبروی چاپخانه مجلس تلفن ۳۸۰٤۶
میدانید اسلوب صحیح رانندگی و مکانیکی را در کجا می‌آموزند فقط «هنرستان فنی پرستو کمرکشاهپور تلفن ۲۳۹۱۶»

آگهی های کوچك

آگهی انتخاب دبیر
دانشکده علوم برای‌آزمایشگاه شیمی آلی یك نفر دبیر از لیسانسیه های سال‌جاری دانشسرایعالی ازطریق مسابقه انتخاب می‌نماید داوطلبان واجد شرایط میتوانند ازتاریخ نشرآگهی تاده روز جهت ثبت نام بدفتردانشکده مراجعه نمایند .
رئیس دانشکده علوم
آ_۳۸٤۲ ۲ ۱_۲

منشی شرکت آبیاری و صنعتی
در آگهی ۲۲۶۲۸ نام منشی آقای سید اکبر لاجوردی نوشته شده در حالیکه منشی منتخب شرکت آقای سید اکبر لاجوردیان می باشد بدینوسیله تصحیح می شود .

درس خصوصی
عربی .انگلیسی .جبر .
از ٤ بعد از ظهر به بعد باتلفن ۵۲۵٤۶مذاکره فرمائید .
آ_ ۱۸۸٤۹ ۱_۲

دفتر مشاوره قاضی
ثبت شرکت‌ها و علائم
برای تنظیم اساسنامه شرکتهای تجارتی و ثبت علائم بدفتر مشاوره مراجعه فرمائید - سفارش شهرستانها نیز انجام می شود . نشانی خیابان شاهرضا کوچه شاهرود تلفن ٤۷۷۰۶ تلگرافی ۹۱۱ پذیرائی از ساعت ٤ تا ۸ بعداز ظهر ۱_۲۶ آ_۱۵۶۰۱

شماره ۱٤۷۱
٤ر۷ر۳۸
آگهی بازپرسی کرج
باطلاع عموم ولایات وملت کشور شاهنشاهی ایران میرساند در تاریخ ۲۸ر۳ر۱۳۲۹ جسد یکنفر ناشناس درکنار جاده قزوین کرج درطرف چپ راه بطرزطاقباز وبهواکه پاهایش بطرف غرب روبقزوین افتاده معلوم بود بطور مصنوعی اورادرکنار جاده قرارداده بودند وبفاصله یکمتر از جنازه‌لباسفالت‌جاده‌مقداری‌خون‌ریخته شده بودومقداری خاك جاده دریکجا جمع شده بود ودرزیرپهای جنازه مقداری خاك دریکجا جمع شده بود که نشان میداد درهنگام جان دادن بوده وسن اوبسن ۳۷ ساله قدمتوسط رنگش زرد وآثار ضربه درروی سرو همچنین دونقطه ازپای چپ اومجروح واستخوانش شکسته شده بود وپای راست قدری خراشیدگی داشت و کت وشلوار نخی درتن داشت وبسته زیر سرش محتوی مقداری کهنه و یك پالتو ویك شلوار سیاه ویك گونی ودر جیبش کیسه ای محتوی ۱۳۵ریال‌پول بود وآثارچرخ ماشین سواری درکنار جاده خارج‌ازاسفالت که دنباله آن درروی اسفالت هویدا بود هرکس ازهویت نامبرده اطلاعی دارد به بازپرسی شعبه ۱ دادسرای شهرستان کرج اعلام دارند .
بازپرس شعبه ۱ کرج
آ_ ۲۳۸۵۲

آگهی اخطار
قطعه زمینی مخروبه تقریبا به مساحت ۵۰۰ متر متعلق به چند تن از اهالی محترم شهر آمل در کیمچه سابق واقع واز سمت شرق و جنوب فاقد دیوار می باشد که محل ریختن کثافات و خاکروبه از طرف سکنه مجاور گردیدمو وضع زننده و ناپسندی دارد که منافی با پاکیزگی و زیبائی شهر می باشد لذا از تاریخ نشر این آگهی بمالکین زمین مزبور اخطار و اعلام می نماید که ظرف مدت یکماه نسبت به ساختمان و یا بنای دیوار مناسب در اطراف زمین مذکور (سمت جنوب و شرق) اقدام نمایند والا برابر قانون اصلاح قانون توسعه معابر از طرف شهرداری نسبت به ساختمان دیوار اقدام و هزینه های انجام شده به اضافه ده در صد از مالکین دریافت خواهد شد شهردار آمل- فخرائی
آ_ ۲۳۹۲۸

تلویزیون مدیاتور

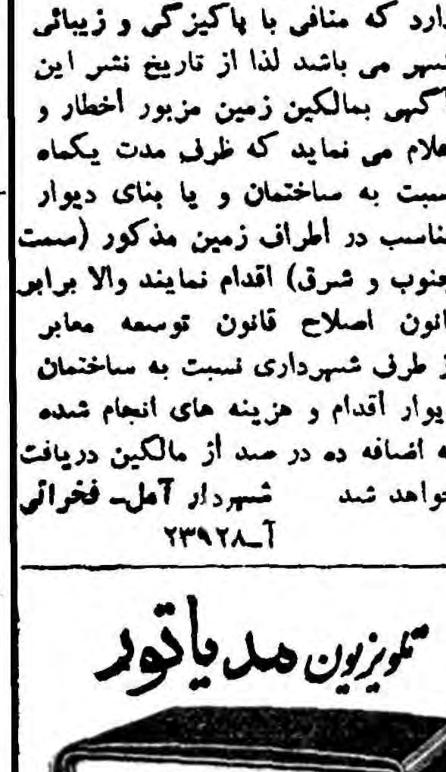

بابرق ضعیف بهتر از هر تلویزیونی کار میکند تنظیم برق از ۹۰ تا ۲۵۰ ولت تلویزیون مدیاتور دارای قفل و کلید بوده و بزرگترین نمایندگی تلویزیون مدیاتور
آ_ ۲۳۹۷۲ (مترو)

واگذار میشود

یك باب تجارتخانه‌واقع
درخیابان فردوسی ساختمان امینی واگذار میشود طالبین به‌تلفن شماره ۳۵۵۹۵ اطاق شماره ۱۸ مراجعه نمایند .
آ_ ۲۳۷۷۲ ۱_۳

اغذیه‌فروشی آبرومند
وکافه رستوران متصل به آن در بهترین خیابان های مرکزی‌وپرجمعیت شهر مشرف به سه سینمای درجه اول واگذار میشودبه تلفن۳۷۳۳۷ مراجعه فرمائید .
آ_ ۲٤۰۰۸

مسافرخانه مجهز باتمام وسائل دارای برق وآب لوله کشی‌نزدیك میدان سپه واگذار میشود طالبین بتلفن ۶۷۹۰۸ _۲٤۱۹٤ مراجعه‌نمایند
آ_۱۸۸۵۱ ۱_۳

تلفن شمارهٔ ۶۵۷۷۹
واگذار میگردد به همین شماره مراجعه شود
آ_۱۸۸۳۵

آگهی حصر وراثت
پرونده ۵۲۹_۳۷ آقای زین‌العابدین عکسی فرزند مرحوم غلامحسین به شناسنامه شماره ۳۸ دادخواستی به خواسته حصروراثت تقدیم و چنین توضیح داده‌که مرحوم غلامحسین‌به شناسنامه ۳٤درفروردین ۱۳۳۵جایگاه دائمی خود قریه خوزنکلا فوت نموده وراث منحصرش عبارتند از متقاضی حصروراثت وحسن‌عکسی بشناسنامه ۳۹ پسران وبانوان شمسی عکسی به شناسنامه ۱٤۰ و طوبی عکسی‌بشناسنامه ۳۶وزیورعکسی بشناسنامه ۱۶۹دختران وبانوان عکسی دختر مرحوم حسینعلی بشناسنامه ۳۵ عیال دائم اینك با انجام تشریفات مقدماتی مراتب در سه‌نوبت متوالی ماهی یك مرتبه‌در روزنامه رسمی کشور شاهنشاهی و روزنامه آگهی می‌نماید تاهرکس اعتراضی دارد ویاوصیتنامه‌ازمتوفی نزد او باشد از تاریخ نخستین آگهی ظرف‌مدت سه‌ماه تقدیم والا گواهی صادر وهروصیتنامه جز سری ورسمی که‌بعداز این موعد ابراز شود ازدرجه اعتبار ساقط وبلااقدام خواهدبود .
رئیس‌دادگاه شهرستان کرج
نوبت‌اول ۱۳ر۵ر۳۸
نوبت‌دوم ۱۳ر۶ر۳۸
نوبت‌سوم ۱۳ر۷ر۳۸
آ_ ۱۶۳۰٤ ۱_۳

آگهی حصر وراثت
پرونده ۳۸ر۱۸۱مدنی بانوام کلثوم لمعتی به‌شناسنامه ٤۶۷دادخواستی بخواسته حصر وراثت باین دادگاه تقدیم و چنین توضیح داده است که مرحوم رضا رحیمی به‌شناسنامه۱۹۸ درقریه کوشك‌بالاکرج جایگاه دائمی خود فوت نمودوراث حین‌الفوتش عبارت بوده از ۱- متقاضیه عیال دائم متوفی ۲-باقر رحیمی به‌شناسنامه۵_۳_ محمد رحیمی بشناسنامه ۲٤۲ پسران- اینك باانجام تشریفات مقدماتی‌مراتب درسه‌نوبت متوالی ماهی یکمرتبه‌آگهی می‌نماید تاهرکس اعتراضی دارد ویا وصیتنامه‌ای ازمتوفی نزد او باشداز تاریخ‌نشر نخستین آگهی ظرف‌سه‌ماه به‌دادگاه تقدیم والاگواهی صادر و هروصیتنامه‌ای جز سری ورسمی که بعداز این موعد ابراز شود ازدرجه اعتبار ساقط و بلااثرخواهد بود .
رئیس‌دادگاه شهرستان کرج
نوبت‌اول ۱۳ر۵ر۳۸
نوبت‌دوم ۱۳ر۶ر۳۸
نوبت سوم ۱۳ر۷ر۳۸
آ_ ۱۶۳۰۲ ۱_۳

برای مشاهده مدلهای مختلف و شنیدن صدای استروفونیك به شرکت الکترون - شاه‌آباد-خیابان باغ سپهسالار مراجعه فرمائید .
آ_ ۲۳۹۶۶ آگهی‌مودت

نوزاد

خداوند به آقای ابوالفضل شیبانی وبانو پسری عطا فرمود

احتیاجات زندگی

فرش
باشرایط نقد واقساط
شرکت جهان فرش
خیابان شاهرضا جنب سینما [illegible] تلفن ٤۱٤٤٤

۱- شیاف بلاکو
۲- اوول سلفوژنول
۳- کری ژنول
٤- گراویدوکرم

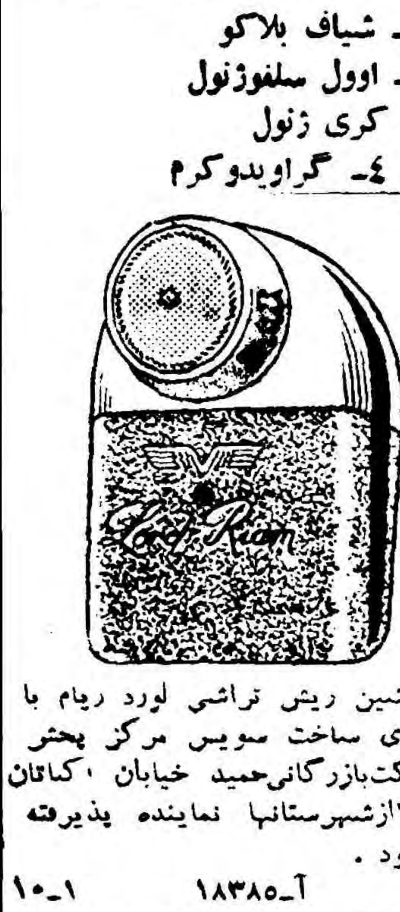

ماشین ریش تراشی لورد ریام با باطری ساخت سویس مرکز پخش شرکت‌بازرگانی‌حمید خیابان ، کاتان ۲۲۷ازشهرستانها نماینده پذیرفته میشود .
آ_ ۱۸۳۸۵ ۱_۱۰

فروش اتومبیل

دو دستگاه اتومبیل ۱۷۰ بنز مدل ۵۱ برای فروش حاضر است بتلفن ٤۶۶۱۷ عصرها ازساعت ۶ مراجعه شود .
آ_ ۱۸۷۸۳

کامیون انترناش
۷ تن دیزل مدل ۵۵بسیار مرتب بفروش میرسد . بعدازظهرها ٤۳۲۷۶_٤۰۷۸۸
آ_ ۱۸۵۳۹ ۱_۳

موتور وسپامجهز
آماده بفروش تلفن ٤۶۹۰۲
آ_ ۱۸۶۵۳ ۱_۲

مزایده فروش‌اتومبیل
پیرو آگهی شماره۶۱۵۲_۱۸ر۶ر۳۸ بنگاه اصلاح‌امور اجتماعی و عمران دهات تعدادی ازبقیه اتومبیل‌های فرسوده خودرا موجود درگاراژبنگاه واقع دراول کوچه جمشید خیابان شاهرضا بالاتر ازمیدان ۲٤اسفند ازطریق حراج حضوری طبق‌مندرجات آگهی شماره بالا بفروش میرساند. تشریفات حراج‌حضوری‌ساعت۸ صبح روزچهار شنبه ۱٤مهرماه سال‌جاری درگاراژ بنگاه انجام میگردد داوطلبین میتوانند همه‌روزه درساعات اداری اتومبیلها راباز دید ودرروز معین در حراج مزبور شرکت نمایند .
بنگاه عمران
آ_ ۲۳۷۱۲ ۱_۲

مژده به کشاورزان
به خریداران تراکتور وتریلی و لوازم آنها که ازاین نمایشگاه خریداری شود تا
ده‌هزار تومان
وام داده میشود
ازموقعیت استفاده فرمائیدنمایشگاه بزرك اتومبیل وتراکتور خیابان‌تهران نو تلفن ۳۷۰۰٤_ ۳۰۳۸۸۷
آ_ ۲۳۸۹۰

تقویم اطلاعات

سه‌شنبه سیزدهم مهر ۱۳۳۸
« سوم ربیع‌الثانی ۱۳۷۹
« ششم اکتبر ۱۹۵۹
اذان صبح: ساعت ٤و۳۰ دقیقه
طلوع آفتاب :ساعت ۶
غروب آفتاب : ساعت ۱۷و۳۸دقیقه

صاحب امتیاز ومدیر مسئول: عباس مسعودی
جای اداره خیابان خیام چاپخانه اطلاعات

راهنمای پزشکی اطلاعات

دکترهای متخصص‌دربیماری اعصاب
دکتر رحمانی
از دانشگاه لندن خیابان پهلوی بالاتر از چهارراه امیر اکرم تلفن ٤۵۱۱٤ پذیرائی صبح و عصر

دکترهای متخصص درامراض پوست
دکتر محققی
دانشیار دانشکده پزشکی
پذیرائی از ٤ تا ۸ بعدازظهر
نشانی دروازه دولت روبروی پمپ‌بنزین تلفن ۳۳۰۰۹

دکترهای متخصص‌درمجاری ادرار و تناسلی
دکتر محمد رضا مسدد
رزیدنت سابق بیمارستانهای امریکا درمان قطعی‌بیماریهای مقاربتی‌دروازه دولت روبروی‌فیات

دکتر ا - پولوسا
متخصص بیماریهای مقاربتی مجاری ادرار ، تناسلی خیابان فردوسی شمالی کوچه صادق تلفن ٤۶۵۸۹

پزشکان متخصص‌درجراحی پلاستیك
دکتر بحری
دانشیار دانشکده پزشکی
متخصص جراحی زیبائی و پلاستیك
خیابان سعدی روبروی پمپ بنزین
تلفن ۳۰۲٤۸۹

دکترهای متخصص‌درامراض زنان
دکتر مسعود امینی
معالج بیماریهای داخلی-زنان و کودکان با بیست ودو سال سابقه طبابت و معالجه قطعی بیماری های روماتیسم -سیاتیك -چاقی مفرط درد اعصاب -فلج و سستی اعصاب بوسیله الکترو فیزیوتراپی باوسائل مدرن آلمانی اشعه ماوراء بنفش و مادون قرمز و ماساژ های طبی ، شاهرضا چهار راه کاخ تلفن٤٤۷۱٤

دکتر مصطفوی نسب
امراض داخلی -اطفال خیابان ارامنه تلفن ۲٤٤٤۳

دکترهای متخصص در بیماریهای قلب
دکتر مرتضی شریفی
متخصص بیماریهای قلب از دانشگاه پاریس با بیست سال سابقه طبابت وجدیدترین دستگاه های آزمایش و تشخیص بیماری های قلب نشاتی - خیابان استخر حسن آباد - اول کوی خواجو پذیرائی عصرها - صبح باتعیین وقت قبلی تلفن ٤۹۷٤۸

دکترهای متخصص در بیماریهای جهاز هاضمه
دکتر رفیعی
از دانشگاه پاریس -معده -کبد- روده -پذیرائی ٤تا ۸ بعد از ظهر خیابان جامی اول کوچه پاریس

دکتر عباس نیك نژاد
از دانشگاه‌پاریس -معده -روده- کبد -لوزالمعده -پذیرائی ٤-۸عصر- دروازه شمیران خیابان گرامی

پلی کلنیك
دکترصدیقی - دکترسجادی
رزیدنت سابق بیمارستانهای مریکا بیماریهای داخلی- اطفال- مقاربتی - ترك تریاك وسایر مواد مخدره - ترك الکل
مجهز به دستگاههای رادیوسکپی‌و ائروسل ترابی (بخور پنی‌سیلین و غیره) دیاترمی
پذیرائی بعدازظهر هاوایام تعطیل وشبها تاصبح
خیابان شاه روبروی مسجد سجاد شماره تلفن ٤۹۵۲۶

کشیك امشب بیمارستانها

بیمارستانهای مسمومین بیمارستان های‌شفا یحیائیان خیابان ژاله‌تلفن ۳۷۶۳۱ لقمان الدوله ادهم‌خیابان مخصوص‌پشت باغشاه تلفن ۲۳۲۳۳ مجروحین بیمارستانهای رازی در خیابان شاهپور وامدادی شیر و خورشید خیابان مولوی باغ‌فردوس زایمان وعوارض زنانه بیمارستانهای زنان پیچ شمیران وزیری خیابان شیخ هادی و زایشگاه حمایت‌مادران و نوزادان باغ فردوس ودرمانگاه جنوب بنگاه حمایت مادران‌خیابان سینا در مورد احتیاج فوری به بزشك مقابل وزارت بهداری به وسیله امبولانس به بزشك کشیك هدایت میشوند تلفن ۳۰۰۷۱

کشیك امشب پزشکان

آقایان دکتر حسین گلستانیان : خیابان خواجه نظام الملك ایستگاه مدرسه جنب داروخانه امین -دکتر حسین به‌نژاد :خیابان تخت جمشید بین‌بهار وشمیران تلفن ۳۳۱۹٤

کشیك دائم‌پزشکان

آقایان دکتر محمود علم آموز: میدان ۲٤ اسفند کوی بهرام‌تلفن ۶۸۲۸۵ -دکتر خلیل رسولی:خیابان امیر آباد خیابان نصرت جنب کلانتری ۱۹ تلفن ٤۵۳۲۵- دکتر کاظم نجم آبادی :شاهرضا غربی چهار راه بیمارستان پهلوی تلفن ٤۷۳۲۳- دکتر محمد حسن رازانی دوراهی یوسف آباد- دکترغلامحسین مهرعلی: چهار راه سلسبیل تلفن ۶۶۶۶۰ -دکتر کرامت‌الله فرهودی خیابان شاهرضا پل چوبی تلفن ۳۸۵۱۰ - دکتر حسین حمهلزاده: قلهك خیابان دولت چهار راه رستم آباد - دکتر هوشنك بیضائی قلهك خیابان ایستگاه قنات تلفن ۸۱۶۱۰ - دکتر حسن فامیلی : خیابان شاه بیست متری اول‌تلفن ٤۸۳۲۸- دکتر علی‌اکبر شفانجات تهران نو فرح آباد تلفن ۹۱۶۲۰- دکترابراهیم شیلی: انتهای خیابان بهار جنب داروخانه خوشنویسان دکترمهرداد روالی: خیابان شاهرضا خیابان نظام آباد- دکتر محسن صادقی: جوادیه کوچه مسجد - دکتر عبدالحسین نراقی: خیابان ایرج بین خیابان شمیران و بهار- دکتر علینقی رستگار تهران:خیابان شاه آباد کوچه ظهیر الاسلام.
طبیب مخصوص شیر و خورشید سرخ شمیران از ساعت ۹ شب تا ساعت ۶صبح .

کشیك امشب داروخانه‌ها

داروخانه جامی خیابان جامی چهارراه شیخ هادی تلفن ۲۲۱۱٤
داروخانه امریکائی : چهارراه پهلوی
داروخانه میر انتهای شهباز
داروخانه سیما خیابان نواب چهارراه شکوفه
داروخانه شریعت : خیابان میمنتری
داروخانه شبانه روزی حشمت: خیابان شهباز روبروی در مانگاه دریفوس
داروخانه شبانه روزی امریکائی مقابل درمانگاه دریفوس
داروخانه شبانه روزی فرزاد خیابان قلهك نزدیك داودیه مقابل ثبت‌قلهك
داروخانه و آزمایشگاه دکتر امینی (بیمه کارمندان دولت وفرهنگیان) تلفن ۹۱۹۸۸ -قلهك ایستگاه دفتر
داروخانه زیبا خیابان ویلا چهار راه پهلوی تلفن ٤۵۲۹۰
داروخانه کاخ خیابان کاخ جنب کوچه مشتاق
داروخانه سعادت کشور خیابان اسکندری چهارراه اسکندری

تلفنهای مورد نیاز

تلفنهای مورد نیاز
تلفن شهربانی ۳۰۰۸٤تا۳۰۰۸۹
آتش نشانی ٤٤٤٤۳ ٤٤٤٤٤
اداره راهنمائی ۳۰۳۶۱٤
نگهبانی پلیس تهران ۳۰۲۱۵۰
راهنمائی تصادفات ۳۰۲۸۲۵
فرودگاه مهرآباد ٤۱۱۷۳
شرکت تلفن ۳۰۰۵۱۱
سازمان آب تهران ۵۱۰۰۰
نگهبانی‌برق ٤۳۱۷۸

تلفنهای اطلاعات

تلفنخانه ۳۰۰۱۱ تا ۳۰۰۱۹ شعبه
آگهی ها ۳۰۲۶۳۳ ۳۰۵۱۰۸
سازمان شهرستانها ۳۰۵۰۱۷
سرویس حوادث ۳۰۳۵۶۶
کانون طوطی ۳۰٤۵۹۲
سلامت هفتگی ۳۰٤۸۷۸
اطلاعات بانوان ۳۰۳۳۱۳

آخرین متد درمان
سوزاك حاد ومزمن
وضعف قوای تناسلی دکتر جناب زاده دارای گواهینامه از دانشکده طب فرانسه خیابان منوچهری مقابل دبیرستان ژاندارك تلفن ۳٤۰۵۳
آ_ ۱۶۲۶۱

معتادین تریاك شیره مرفین
دکتر پزشك زاد معتادین را با تقویت بنیه ورفع مسمومیت معالجه می نماید خیابان ری کوچه آبشار کوچه مقابل دارو خانه ابن سینا تلفن ۵۱۵٤۱ ۱_۱۵ آ_۱۸۷۳۵

حواشی اخبار و مقالات متنوع جرائد مهم جهان

سرگذشت مردان مشهور
میلیاردر نفت

سنیور ماته‌ئی ابتدا ظرف شوئی میکرد
او کسی است که قرارداد هفتادوپنج درصدرا با ایران امضا کرد

در جریان مسافرت اخیر ژنرال دوگل به‌ایتالیا بمنظور فراهم نمودن مقدمات یك اتحاد مدیترانه‌ای برای دفاع از منافع کشور های لاتین بعضی از روز نامه های ایتالیا سعی کردند که بااین منظور مخالفت نمایند و بهمین جهت مبارزه شدیدی را علیه فرانسه و رئیس جمهوری آن آغاز نمودند.

سر دسته این روزنامه ها روز نامه‌ای بود بنام «ایل جیورنو» متعلق به «انریکو ماته‌ای» واین روز نامه از روزنامه های متنفذ ایتالیا است.

خود سنیور ماته‌ای به پاریس سفر کرد ودراین شهر یك کنفرانس مطبوعاتی تشکیل داد ودر آن کنفرانس علل مبارزه خود را شرح داد.

او اظهار داشت که من در اصول ضدیت و مخالفتی بافرانسه ندارم ولی با بعضی سیاست ها مخالفم واز منشاء ومبداء آنها هم ترسی ندارم دراین کنفرانس مطبوعاتی عده‌ای از روزنامه نگاران فرانسوی موفق شدند برای اولین مرتبه «ماته‌ای» معروف را ازنزدیك تماشا کنند.

وی مردی است لاغر و بلند قد با لباس مشکی و صورت سرخ‌رنك وموهای صاف و مشکی و بینی‌عقابی ودست های درشت و پهن که‌همین دست ها معرف زندگی دهقانی اوست که قبلا به آن مشغول بوده است. سن این مرد در حدودپنجاه سال است و یکی از قدرت های خیره کننده دنیای نو می‌باشد.

درخود ایتالیا عده‌ای اورا مردی مقدس و عده‌ای دیوانه میدانند البته این شهرت ثروتی به اونرساند ولی همه اورا میشناسند.

کمونیست ها باو حمله نمی کنند. ستاد سوسیالیست ها او را تحسین می کند. پیشرو های حزب دموکرات مسیحی بااو همراه هستند. در مقابل آزادی خواهان دست راست و همفکران «دون استورزو» پایه گزار حزب‌دموکرات مسیحی بااو مخالف می باشند.

«ماته‌ای» بطور رسمی مدیر اداره ملی سوخت و صاحب یك کارخانه روغن ماهی در میلان می باشد ودر کار خانه او صدها کارگر کار می کنند.

حالا باید بدانیم این فرزند فقیر خلق و کسی که در روز غذای کافی نمی خورد چه شد که به صورت این مرد متنفذ در آمد؟

فرزند خلق

در یکی از شهر های کوچك ایتالیا واقع در مرکز آن کشور که نامش «آکوالانیا» بود مردی زندگی می کرد که در ژاندارمری خدمت می نمود ودر سال ۱۹۰۱ موفق شد دزد معروف این ناحیه موسوم به «موسولینو» را دستگیر کند واز این راه شهرتی پیدا کند. ودر ۲۶ آوریل ۱۹۰۶ خداوندپسری باو عطا کرد که نامش را انریکو گذاشت. این پسر در اثر فقر پدرش ناچار شد بجای درس خواندن پی نان درآوردن برود.

درسال ۱۹۲۰ انریکو درسن ۱۴ سالگی شاگرد کفاش شد. ولی این کار بدرد او نخورد وناچار فراری شد و هر طور بود خودرا به رم رساند ودر رستورانی مشغول ظرف شستن شد پدرش سخت از این قضیه بر آشفت و شکایت کرد ودر اثر شکایت او انریکو را باز به شهر خودش باز گرداندند. پدرش او را در کارخانه‌ای بکار گماشت و نامبرده پس‌از پنجسال کار مدیر این کارخانه شد ودر نوزده سالگی ۱۵۰۰ کارگر زیر دست او قرار گرفتند. دراثر این مقام روابطی با صنعتگران آلمانی پیدا کرد و پیشنهاد کرد که در حوزه میلان نمایندگی آنها را بعهده بگیرد و پس‌از توفیق دراین کار با صاحب کار خانه و کار گران خدا حافظی کردو به میلان رفت. ودراینجا زبان آلمانی را خوب یاد گرفت و در اثر کار زیاد کارش خوب شد و سرمایه فراوان بدست آورد.

ماته‌ای پس انداز های خودرا در کتابچه پس انداز نمی گذاشت وآنرا به کار می انداخت وبهمین جهت توانست کارخانه روغن ماهی را در میلان تاسیس کند. ودر همین موقع بارژیم موسولینی شروع بمخالفت کرد و در سال ۱۹۳۵ با هنرپیشه‌ای بنام گرتا ازدواج کردو همراه زنش مسافرتی به شهر موطن اصلی خود کرد ودر آنجا مهمانی مفصلی داد. او اکنون دیگر رئیس خانواده شده وهمه از او اطاعت می کردند. او وضعیت برادران و خواهران خودرا مرتب کرد مقارن همین زمان جنك بین المللی دوم شروع شد.

انریکو ماته‌ای در موقع مناسب جزء ضد فاشیست ها سی بلند کرد وجزء دسته های ضد فاشیست و کاتولیك شروع به فعالیت کردو سخت مورد تعقیب فاشیست ها گشتاپو واقع شد ویکدفعه گرفتار شد ومحکوم بمرك گردید ولی موفق بفرار شد. او همیشه دارای شانس بود واین اقبال بی زوال اورا یاری می‌کرد وبا یاری همین شانس در قوای ضد فاشیست فرمانده یك عده صد هزار نفری شد.

چندی بعد متفقین وارد ایتالیا شدند ورژیم جمهوری در ایتالیا بر قرار شد وماته‌ای بصورت یك قهرمان ملی بیرون آمد. ودر سال ۱۹۴۵ رئیس اداره تجسس نفت شد این اداره را موسولینی تاسیس کرده بودو لی باتمام فعالیت یك قطره نفت در ایتالیا پیدا نکرده‌بود. ماته‌ای باتفاق مهندسین ومطلعین در جلگه «پو» شروع بکار کردو در ۱۹۴۶ در «کاویاگو» بمنبعی از گاز طبیعی دست یافت واز این منبع بطور عالی بهره برداری کرد ویکی از مقتدر ترین و مشهورترین مردان ایتالیا شد.

ماته‌ای همان کسی است که که قرارداد هفتاد و پنج در صد را با ایران امضاء کرد.

فرار یك زندانی خطرناك

چند روز قبل یك زندانی فرانسوی باکندن سوراخ بوسیله دستهای خود اززندان فرارکرد ـ کندن این سوراخ درست مدت یکسال بطول انجامیده بود

لیل ـ بیست‌وچهارم سپتامبر ـ گزارش تلفونی بروزنامه فرانس سوار، زندانی خطرناکی بنام «پل یاجیسی» که‌درزندان «لوس» زندانی بودموفق شد بوضع عجیبی اززندان فرار کند.

تمام پلیس فرانسه برای دستگیر کردن این زندانی بفعالیت‌مشغول شده‌اند ولی هنوز اثری‌ازاو بدست نیامده‌است.

فراری دربیست وسوم فوریه ۱۹۳۰ متولد شده و شغل او بنائی بوده است ودر شب عیدپاك ۱۹۵۶ هنگام دزدی گرفتار پاسبان شده وبرای فرار ازدست پاسبان تیراندازی نموده و پاسبان را شدیدا مجروح نموده‌است. و بهمین مناسبت‌موفق بفرار شده ولی خیلی زود دستگیر شده ودرسال ۱۹۵۷ محکوم‌به‌بیست سال زندان بااعمال شاقه گردیده‌است.

فراری تقریبا یکسال پیش‌بزندان «لوس» منتقل شده وهمان موقع قسم خورده بود که زندانیان را فریب داده و فرار کند.

سال گذشته سعی کرد اززندان فرار کند ولی موفق نشد این عدم توفیق‌اورا نگران نکرد و بازنقشه شجاعانه دیگری را عملی کرد. نامبرده روزی درحیاط زندان یك صفحه‌آهنی را که دریك مجرای فاضل‌آب بود.

کشف کردو از عدم مراقبت‌زندانها استفاده کردو وارد آن مجرای فاضل آب شد. ورود بمجرای فاضل آب براوواضح‌نمود که‌این مجرا از زیر دیوار قلعه زندان‌رد میشود و شصت متر دور تر از دیوار زندان وارد یك گودال‌میشود ولی مجرا برای عبور انسان کوچك بود. دراینجابود که «یاجیسی» دست بکار مهمی زدو هفته‌ها بحفر گودال مشغول شدو راه خود را بسمت آزادی گشود یعنی شروع کرد بکندن یك سوراخ عمودی که از این مجرا بسمت خیابان امتدادیابد و از آن سردر آورد او هرروز تقاضا میکرد که از دوش آب استفاده کند وهنگامیکه بسمت دوش آب میرفت خودرا بدرون مجرا میانداخت وباناخنهایش‌بکندن سوراخ عمودی مشغول میشد وبعد میرفت زیر دوش آب وخیلی‌تمیز بصف زندانیان میپیوست بطوریکه هیچکس متوجه نمیشدکه اومشغول چه کاری بوده‌است.

در اواخر هفته گذشته کار «یاجیسی» به‌انتهار رسید و دیگر فرار برای او مانعی نداشت روز یکشنبه هفته قبل برای آخرین مرتبه وارد مجرای فاضل آب‌شد در آنجا لباس خودرا عوض کردو از سوراخ خارج شدو فرار کرد. شب هنگام حاضر و غایب متوجه شدند که یاجیسی نیست. مدت دو روز تصور میکردند که درباغ زندان در گوشه‌ای مخفی شده‌است ولی بالاخره راه فرار او کشف شد و معلوم شد که نامبرده از مجرای فاضل آب فرار کرده‌است.

وضع کتابهای درسی در گذشته و حال

رپرتاژ امروز ما

- علل گرانی کتابهای درسی چیست
- تنها پشت جلد یك کتاب درسی نام ۱۷ دبیر مؤلف نوشته شده
- این استاد خارجی ازوضع کتابهای درسی ایران تعجب میکند.
- رقابت‌های فردی کتابفروشان بصورت رقابت‌های دسته جمعی درآمده است.

★★★★★★★★★★★★★★

ـ آقا چه کتابی بخریم؟

این سئوالی است که این‌روزها اکثر دانش آموزان ازمعلمین خود میکنند. اما جواب باین سئوال باین آسانی‌ها داده نمیشود وبعضی اوقات احتیاج بکمی فکر و تامل دارد.

غوغای کتاب در تاریخ‌فرهنگ‌کشور ما از شهریور ۲۰ شروع میشود

در دوره سابق

در دوره اعلیحضرت فقید مشکل کتابهای درس‌یك مسئله حل شده بود باین معنی که کمیسیونهائی در وزارت فرهنگ تشکیل گردیدو تالیفات عده‌ای از اساتید ومعلمین ورزیده بعنوان «کتاب درس» در سراسر مملکت بطرز اجباری‌تدریس میشد.

جنویسندگان آن دوره بتعداد صفحاتی که مینوشتند حق‌التالیف داده میشد و تنها عیب‌کار آن‌دوره همین موضوع بود که بعضی از مولفین را وادار میکرد که‌بکار خود جنبه تجارتی بدهند اما در عوض وزارت فرهنگ آن‌دوره‌که عهده دار چاپ و انتشار کتابهای درسی بود بوظیفه خود کاملاعمل میکرد و کتاب خوب با چاپ وجلد اعلا بقیمت مناسبی در اختیار محصلین تمام کشور قرار میداد بعد از شهریور تالیف کتابهای درسی آزاد شد و جمعی ازدبیران برجسته کتابهای جدیدی برشته تحریر درآوردند و ذوق واستعداد خودرا در راه جمع آوری مطالب ساده و آسان و محصل پسند بروز دادند اما هنوز چند ماهی از این آزادی نگذشته بود که عده‌ای از کتابفروشان که کار آنها صرفا جنبه تجارتی و سود جوئی دارد وارد کار شدند و محصول و دست رنج دبیران را چاپ کرده وبقیمت های گزاف بمدارس تحمیل کردند.

مبارزه

این وضع‌عده‌ای از دبیران را وادار میکرد که کمافی السابق‌همان کتابهای دوره شاه فقید را تدریس کنند اما بواسطه عدم تجدید چاپ آن کتابها قهرا کتابهای کتابفروشان جدید جای آن راگرفت در این هنگام عده‌ای از کتابفروشان و ناشران در سراسر کشور مبارزه سخت و شدیدی را با یکدیگر شروع کردند که از هر جهت بضرر فرهنگ مملکت تمام شده.

سه سال اخیر

در سه سال اخیر این کتابفروشان دست از رقابت فردی برداشته و تشکیل اتحادیه های جدیدی دادند و امروز وضع کتاب طوری است که همان اتحادیه های بزرك با یکدیگر رقابت میکنند.

جلب دبیران

مهمترین عمل اتحادیه ها جلب دبیران و از همه مهمتر روسای فرهنگ در شهرستانها استواضح است که تا دبیری بشاگرد خود دستور خرید کتاب مخصوصی را ندهد شاگرداز خوداختیاری‌ندارد و برای تامین این موضوع لازم است که معلمین و فرهنگیان نسبت باتحادیه ها و کتابفروشان‌مخصوص نظر مساعد داشته باشند.

درمورد منافع حاصله از فروش کتابهای درسی فقط کافی است که بدانید یکی‌از این اتحادیه‌ها درسال گذشته از محل فروش کتابهای درسی دبیرستانی شصت‌میلیون‌ریال یعنی شش میلیون تومان نفع‌خالص داشته است!

کتابهای عجیب

چندماه قبل یکی‌از اساتیداروپائی به‌تهران آمده بود استاد مزبور در یك محفلی بیکی از روزنامه‌نگاران باحال تعجب گفته بود که پشت جلد یکی ازکتابهای درسی‌دبیرستانی مملکت شما نام ۱۷نفر مؤلف‌نوشته شده درصورتیکه تعداد صفحات این کتاب از ۵۰ورق تجاوز نمیکند.

علت

شاید آن استاد خارجی علت این کار رانفهمیده باشد اما فلسفه این کار این است‌که کتابفروشان سعی میکنند اسامی دبیران بانفوذوباسواد رابشت کتابهای منتشره خود بنویسند نتیجه این کار آنستکه آن دسته از دبیران بناچار باید دستور خرید کتابهای خودشان را بدهند واین کار بنفع کتابفروشان تمام میشود! والبته دراین شرایط کتابها بهرقیمتی باشد محصلین باید بناچار آن رابخرند.

کتابهای دبستانی

اگرچه چاپ و کاغذ ومطالب کتاب های دبیرستانی درتشویق محصلین بدرس خواندن فوق‌العاده موثر است اما این موضوع درباره کتاب های ابتدائی بیشتر محسوس می‌باشد از نظر نحوه چاپ وانتشار کتابهای درس‌ابتدائی مانند دبیرستانی است بااین تفاوت که‌از امسال‌چاپ وانتشار قسمتی از کتابهای درسی از طرف وزارت فرهنگ وبا تصویب هیئت دولت درانحصار یك شرکت درآمد وقیمت چند کتاب نسبت‌به سال گذشته افزایش یافت.

نفاست چاپ

اما درعین حال بعضی ازکتابهای ابتدائی از نظر چاپ وتصویر و کلیشه‌ها ورنك آمیزی جالب است بطوریکه کاملا شاگردان‌ابتدائی راآماده فراگرفتن دروس مینماید

کمك بساختمان ضریح مطهر رضوی (ع)

اشخاص نامبرده زیردریکماهه شهریور ۱۳۳۸ افتخار تقدیمی بمنظور کمك‌درامر ساختمان ضریح مطهر حضرت رضاعلیه‌الصلواة والسلام نصیبشان شده است.

آقای دکتر محمد تقی رفیع ۲۵۰۰ریال
آقای‌احمد پشنك ازتهران ۵۰۰۰ریال
« سالار عباس از قلندرآباد ۵۰۰۰ریال
« عبدالمطلب فلسفی ازگرگان ۲۵۰۰ریال
مرحوم امین‌بوسیله آقای عباس امین ازرفسنجان ۲۰۰۰ریال
آقای جعفر رستمپور ازکرمانشاه ۲۰۰۰ ریال
« عبدالمطلب جوهر ازکویت ۲۰۰۰ریال
« پرویز خزاعی ازتربت حیدریه ۲۰۰۰ریال
« ابوالقاسم مهرداد ازتهران ۱۵۰۰ریال
بانو نیره‌ملوك فرید محسنی ازاراك ۱۲۰۰ریال
تیمسار عطاءاله کیائی فر از تهران ۱۰۰۰ ریال
آقای حاج علی‌اکبر ابراهیمی ازبیرجند ۱۰۰۰ریال
« عبدالصمد دشتی ازکویت ۱۰۰۰ریال
یکنفر ناشناس از مشهد ۱۰۰۰ریال
آقای ابراهیم طاهر ازکویت ۱۰۰۰ریال
بانو عزیزه سالور ازتهران ۱۰۰۰ریال
آقای اکبرمزرع‌ازخرمشهر ۱۰۰۰ریال
« علی‌رستگار وبانو فخری ازتهران ۱۰۰۰ریال
بانو معصومه شهدادی ازرشت ۱۰۰۰ریال
آقای حسن کاظمیان از مشهد ۱۰۰۰ریال
بانو منصوره جلوه ازتهران ۱۰۰۰ریال
بانو عفت چارسوقی از تهران ۱۰۰۰ریال
بانو سیده عذرا ابوالهدافصیح از تهران ۱۰۰۰ ریال
آقای غلامحسین امانی پور ازرشت ۱۰۰۰ریال
« علی حداد از تهران ۱۰۰۰ریال
« افخمی ازتهران ۸۰۰ریال
« حاج‌احمد کویتی ازکویت ۸۰۰ریال
« ذبیح‌اله تجری ازگرگان ۶۰۰ریال
« حاج‌محمود ناجیان ازتبریز ۵۰۰ریال
« میرمجید محمدی ازمازندران ۵۰۰ریال
« محمدحسین افصح‌از تهران ۵۰۰ریال
« محمد سمیعی ازتهران ۵۰۰ریال
« عزیزاله وثوقی ازساری ۵۰۰۰ریال
بانو چایچی ازساری ۵۰۰۰ ریال
بانو شکوه اعظم‌قاجارمظفری‌ازتهران ۳۰۰۰ریال
آقای یداله زنوزی ازتهران ۲۵۰۰ریال
« قاسم رضوی‌زاده هروی ازمشهد ۲۰۰۰ریال
« اسدنیازخوی ۲۰۰۰ریال
بانو افسرروحانی از مشهد ۲۰۰۰ریال
آقای امام‌جمعه تبریزی از تبریز ۱۵۰۰ریال
بانو معدل شیرازی ازتهران ۱۲۰۰ریال
آقای سرگرد خلیلی از مشهد ۱۰۰۰ریال
« محمدعلی امین‌ازرفسنجان ۱۰۰۰ریال
« حسین رضوی زاده هروی ازمشهد ۱۰۰۰ریال
بانو منصوره امام‌جمعه تبریزی از تبریز ۱۰۰۰ریال
آقای صالح‌محمدالصالح ازکویت ۱۰۰۰ریال
« سرکار سرهنك پارسیون ازتهران ۱۰۰۰ریال
« حاج‌غلام انصاری دردونوبت ازکویت ۱۰۰۰ریال
« حاج‌محمد مستوفی ازاهواز ۱۰۰۰ریال
« رجبعلی علی‌بای ازخرمشهر ۱۰۰۰ریال
بانو خدیجه معرفی ازکویت ۱۰۰۰ریال
آقای‌غلامرضا مشاروبانوان اردشیریان وسرور خرازی‌هریك ۵۰۰ریال‌عده‌ای‌ازنیکوکاران که‌وجوه جزئی تقدیم کرده و نام آنها در دفتر مربوطه ثبت است ۱۴۰۲۸۵ر۵۰ریال جمعا ۲۵۰۸۸۵ر۵۰ریال‌طلاآلات ـ بانو پیرایه فردی از تهران یکعددد‌دستبند طلابوزن ۷ر۱۸مثقال بانوروح‌الامین ازتهران پهلوی ودستبند بوزن ۷ر۱۰ مثقال بانو خدیجه ناجی ازدزفول طلای‌شمش ۵ر۱۲مثقال بانو زهرا از قم دوجفت النگو ـ ۵مثقال آقای سیدمحمود حسینی ازشاهرود دستبند ناقص‌نیم پهلوی ۵مثقال‌بانو اقدس هادی‌زاده از تربت دستبند طلا ۳ر۱۴ مثقال بانو کاظمیه ازبحرین‌جفت‌النگو ۳ مثقال آقای‌حسن طباطبائی از بروجرد گوشواره‌وانگشتر ۲ر۲۰ مثقال بانونیره ملوك‌حسینی ازاراك جفت النگو ۲ر۱۸ مثقال بانو شمسی از قم النگوی شکسته ۲ر۱۲مثقال بانو زینت زنجانی‌ازاصفهان دوعدد النگو ۲ر۱۰ مثقال بانو اکبرزاده از کرمان یك پهلوی وانگشتر ۲ر۰۸مثقال بانو موحد ازشیراز دوعدد النگو ۲ر۷۰ مثقال‌بانو فاطمه‌محمد ازبحرین‌یکعدد النگو ۲ر۰۴ مثقال آقای سیدعلی علوی از بهبهان یکعدد النگو ۲ر۰۱ مثقال بانو جلودار زاده از آبادان جفت‌گوشواره ۵ مثقال بانو فاطمه نیکوئی از تهران دل‌طلا ۲ مثقال عده‌ای‌از نیکوکاران که طلای جزئی تقدیم نموده وریز آن‌دردفتر مربوطه ثبت است ۸۴ر۱۵ مثقال جمعا ۱۴۸ر۰۵ مثقال آقای حاج سالم‌سالمی از خرمشهردوعدد پهلوی ۳مثقال نقره آلات ـ آقای‌حاج‌سیدآقا ازتهران پایه استکان شربت‌خوری ۲۹۰ مثقال یکنفر گمنام ازمشهد یکعدد میوه‌خوری ۲۶۱ مثقال بانو زری کشاورزازتهران دوعدد میوه‌خوری ۱۹۰ مثقال آقای‌رزاقی ازتهران دوعدد گلدان ودست‌پایه‌استکان ۱۳۷ مثقال‌بانو کبری رضوی‌زاده از مشهد دیس و قندان ۱۱۶ مثقال آقای‌حاج‌میررمضان مصطفویان ازمشهد دیس و پیش‌دستی ۱۰۳ مثقال آقای حاج‌محمدرضا مدرس‌زاده ازیزد یکدست قاشق و چنگال ۹۹ مثقال آقای‌محمدحسن شمیران بادگیر وپایه‌عکس ۷۳ مثقال عده‌ای‌ازنیکوکاران که نقره جزئی تقدیم داشته وریزآن‌دردفتر مربوطه ثبت‌است ۲۵۳۰ مثقال‌جمعا ۱۵۲۲ مثقال.

یادآوری ـ ازاشخاصیکه تاکنون ویامنبعد موفق به‌پرداخت هرگونه‌تقدیمی شده ومیشوند خواهشمنداست مراتب را بدفتر ساختمان ضریح مطهر مشهد درصحن نواطلاع‌دهند.

آ ـ ۲۳۸۸۲

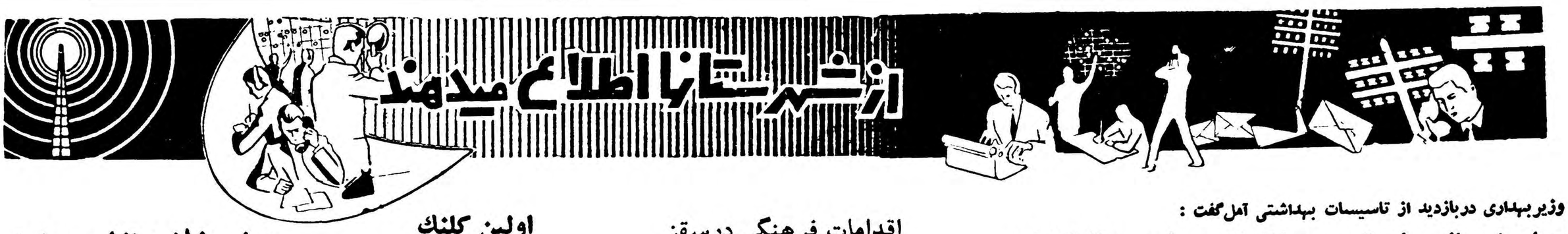

وزیر بهداری دربازدید از تاسیسات بهداشتی آمل گفت :

دومیلیون ریال برای ترمیم ساختمان بهداری حواله آمل شد

دو روز قبل آقای دکتر راجی وزیر بهداری وارد آمل شد واز بهداری و بیمارستان ودرمانگاه جدیدالتاسیس «مقیمی» آمل بازدید بعمل آورد قبلا قرار بود درمانگاه مقیمی که بهمت آقای حاج فضل‌اله مقیمی یکی از نیکوکاران آمل ایجاد گردیده است بوسیله آقای وزیر بهداری افتتاح شود ولی چون مقدمات افتتاح آن بطور کامل فراهم نشده بود مراسم افتتاح رسمی آن به آینده موکول شد آقای وزیر بهداری ضمن این بازدید ها بکلیهٔ پزشکان آمل دستور داد که بااشتیاق بیشتر ورسیدگی بوضع بیماران وظیفهٔ خطیر خود را انجام دهند آقای دکتر راجی ضمنا اظهارداشت مبلغ دو میلیون ریال اعتبار برای ترمیم ساختمان بهداری وبیمارستان آمل که درحادثهٔ زلزلهٔ دوسال قبل آسیب دیده بود اختصاص دادهشده وحواله گردیده است. پس از این بازدیدها آقای وزیر بهداری آمل را ترک کرد.

جریمه قاچاق

بنا بگزارش خبرنگار ما ازشیراز مامورین مبارزه با قاچاق بسرپرستی آقای سرگرد خالصی از منزل فتحعلی کویمی و بانو شریعت دو نفر از اهالی شیراز مقدار ۲۱۵ گرم تریاك کشف و ضبط کردند همچنین از خانهٔ علی آرام یکی از اهالی این شهرستان یازده طاقه پارچه قاچاق کشف شد و مبلغ ۱۸۰ هزار ریال جریمه پارچه های قاچاق فی‌المجلس از وی دریافت گردید.

بخاطر حفظ امنیت کامل

تقاضای تاسیس پستهای موقت ژاندارمری را دارند

از روزیکه ساختمان جادهٔ لاریجان معروف بجادهٔ هزارشروع‌شده است دسته دسته از کارگران سایرنقاط واردلاریجان میشوند. این کارگران پس ازورودبه لاریجان درنقاطی مانند گزنك ،شکلده ،وانه ،بائیجان و دیگر قراء تابعه‌سکونت اختیار می‌کنند .موضوع قابل توجه اینست که با ورود کارگران مزبور بایدبرای حفظ امنیت این‌منطقه اقدامات بیشتری معمول گردد زیرا درقراءمزبور پست ژاندارمری وجود ندارد واگر چنانچه در این نقاط نزاعی‌روی دهدمامورین ژاندارمری‌قادر نیستند در اسرع وقت ازنزاع جلوگیری نمایند مثلا چندروزقبل درقریه شنگلده بین‌یکی از کارگران ویك‌نفر ازمیوه فروشان قریه‌نزاعی رویداد و احتمال‌میرفت که‌دنبالهٔ‌این نزاع بزدوخورد دامنه‌داری کشیده‌شود بهمین‌جهت اهالی لاریجان از مسئولین امورتقاضا دارندکه برای جلوگیری ازپیش‌آمدهای احتمالی درقراء حومهٔ لاریجان پست های موقت ژاندارمری تاسیس گردد.

رئیس بهداری گنبدکاوس بخبرنگارما گفت :

کشاورزان بیمه فصلی میشوند

گنبد کاوس به‌بیمارستان یکصد تختخوابی احتیاج دارد

بزودی مرکز مبارزه باسل ایجاد میگردد

خبرنگار ما از گنبد کاوس می نویسد چند روز قبل برای کسب اطلاع از وضع عمومی بهداری گنبد کاوس با آقای دکتر نبوی رئیس بهداری این شهرستان مصاحبه‌ای بعمل آوردم . آقای دکتر نبوی در جواب سئوالات اینجانب اظهارداشت طی چهار سال گذشته در وضع بهداری گنبد کاوس پیشرفتهای قابل توجهی حاصل شده است بطوریکه هم اکنون بهداری این شهرستان دارای یك بیمارستان بیست و پنج تختخوابی و پنجنفر پزشك و یك نفر جراح و یك‌دندان پزشك میباشد .ضمنا اخیرا یك دستگاه عکسبرداری برای بهداری این شهرستان خریداری شده است با بیماری سل آقای دکتر نبوی که با تقویت برق شهرو نصب‌یك دستگاه ترانسفور ماتور مورداستفاده با سل ساکنین گنبد کاوس وقراء

آقای دکتر نبوی

اطراف بر ضدبیماری سل مایه‌کوبی گردیده‌اند و هم اکنون نیز این کار در دوقریهٔ دیگر ادامه دارد.

آقای دکتر نبوی اضافه کردبرای تامین بهداشت اهالی و بیست هزار نفر از کشاورزان گنبد کاوس اقداماتی انجام گرفته است و ممکن است بزودی مقررات بیمه فصلی درباره آنها اجرا گردد. آقای دکتر درپایان مصاحبه اظهار داشت گرچه در حال حاضر وضع بهداری گنبد کاوس رضایتبخش است ولی بادر نظر گرفتن وسعت این شهرستان وافزایش روز افزون تعداد کارگران و گنبد کاوس لااقل بیك بیمارستان صد تختخوابی احتیاج دارد و تکمیل کادرپزشکی بهداری این شهرستان نیز کاملا ضروریست.

قرار خواهد گرفت همچنین جهت ایجاد مرکز مبارزه با سل قطعه زمین مناسبی در نظر گرفته شده و بزودی در این زمینه اقدامات اساسی شروع میشود . دربارهٔ مبارزه این شهرستان خریداری شده است با بیماری سل آقای دکتر نبوی افزود اخیرا با ورود چند اکیپ مبارزه دستگاه ترانسفور ماتور مورداستفاده با سل ساکنین گنبد کاوس وقراء

کشف تریاك

ازدامغان خبرنگار ماگزارش میدهد مامورین مبارزه باموادمخدرمشهربانی دامغان طی بازرسی ازمنزل رمضان چوبدار یکی ازاهالی این شهرستان مقداریك کیلو تریاك کشف کردند وبا ضبط تریاکهای مکشوفه رمضان رانیز دستگیر نمودند وبدادسراتحویل دادند .

بوته‌های خشخاش ریشه‌کن شد

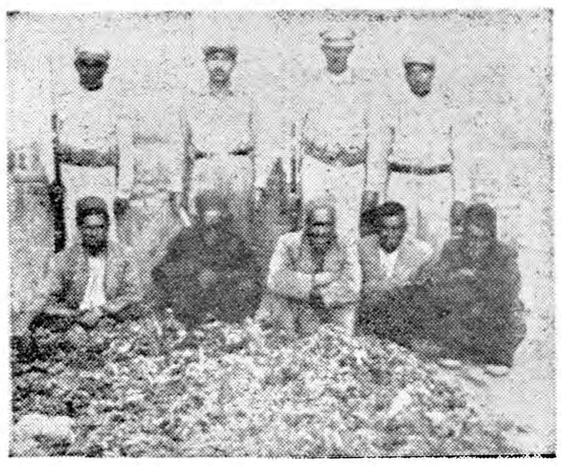

خبرنگارما ازشهر بابك مینویسد چندروز قبل آقای ستوان رفیع رسم فرمانده گروهان ژاندارمری شهربابك باتفاق چندتن ازمامورین ژاندارمری درقریه «سرخشك» دوقطعه زمین زیر کشت خشخاش راکشف کردند .

بدستور آقای ستوان رفیع رسم کلیه بوته‌های خشخاش‌جمع آوری شدو باتفاق کشتکاران متخلف بشهر بابك حمل گردید درعکس بالااردیف ایستاده آقای ستوان رفیع‌رسم ومامورین ژاندارمری ،دردیف نشسته کشتکاران متخلف درکنار بوته‌های خشخاش دیده میشوند .

اقدامات فرهنگی درسقز

۱۴ دبستان در دهات تاسیس شده

خبرنگارما از سقز مینویسد براثر اقدامات آقای محسنی رئیس اداره فرهنگ شهرستان سقز قدمهای موثری برای پیشرفت‌امورفرهنگی این شهرستان برداشته شده‌است درسال تحصیلی جاری ساختمان نیمه تمام دبستان بوعلی سقز خاتمه یافته ومورد استفاده قرار گرفته‌است همچنین ساختمان دبیرستان شاهپور ودبستان کشاورزی تعمیر کلی‌شده ودرمحل دبیرستان شاهپور یك سالن‌سرپوشیده ورزشی ایجاد گردیده است .ضمنا چهارده دبستان دردهات سقز تاسیس شده و نسبت به‌تعیین و اعزام آموزگاران دبستانهای مزبور نیز اقدامات لازم انجام گرفته‌است.

اولین کلنك

خبرنگار ماازسنکسر مینویسدچند روزقبل اولین کلنك ساختمان یك دبیرستان در بخش شهمیرزاد طی مراسمی بوسیله‌آقای اکبر فرماندار شهرستان سمنان بزمین زده شد در این مراسم روسای ادارات و جمع کثیری ازمحترمین ومعتمدین‌سمنان وشهمیرزاد حضور بهمرسانیده بودند واز حضار باصرف چای وشیرینی پذیرائی بعمل آمد اعتبار ساختمان این دبیرستان را اهالی شهمیر زاد پرداخته اند .

چند خبر خلاصه از شهرستانها

بازدید ادارات

شیروان ـ آقایان سلحشور دادستان ، سرهنك وزیری فرمانده ناحیهٔ ژاندارمری و روحانی رئیس اداره ثبت خراسان از بخشداری ، گروهان ژاندارمری و اداره ثبت شیروان بازدید کردند و برای پیشرفت امور مربك از ادارات مزبور دستوراتی به‌مسئولین مربوطه دادند .

باکارمندان بازنشسته تودیع شد

سنندج ـ بمناسبت بازنشستگی دو نفر ازکارمندان پست و تلگراف سنندج مراسم تجلیل و تودیعی در ادارهٔ پست و تلگراف استان کردستان برگزار گردید و از خدمات کارمندان مزبور قدردانی بعمل آمد .

ورود شهردار جدید

نوشهر ـ آقای محمد سلیمانی شهردار جدید نوشهر به این منطقه وارد شد ومشغول کارگردید. اهالی انتظار دارند آقای سلیمانی برای بهبودوضع عمومی شهر قدمهای موثری بردارد .

پیاده‌روها اسفالت میشود

داران ـ ازصاحبان مغازه های خیابان های داران مبالغی گرفته شد تاپیاده روها اسفالت شود. ضمنا ازطرف شهرداری داران برای ساختمان کشتارگاه نیز اقداماتی صورت گرفته است .

تقدیر از مدیرکل فرهنك

سنندج ـ آقای احمد سمیعی مدیر کل فرهنك‌کردستان براثر جدیت درانجام وظائف محوله ازطرف آقای دکتر مهران وزیر فرهنك مورد تقدیر قرار گرفت .

انتخاب اعضای کانون شکار

رامسر ـ آقایان سرکیس سلماسیان ـ یداله کاکوئی ـ سید محمد حکیم قیاسی، عباس یوسف رنگی، علی اکبر طالب حسینی، ابراهیم طالشی، سید شریف ابوهاشمی وضیاء بنی هاشمی بعضویت کانون شکار رامسر انتخاب شدند

سربازگیری تمام شد

سیرجان ـ کارسرباز گیری باموفقیت درسیرجان پایان پذیرفت، مردم ازحسن رفتار آقای سرهنك محسن خلیلی رئیس حوزه نظام وظیفه سیرجان بامشمولین اظهار تشکر میکنند .

تقدیر از پیشکار دارائی

سنندج ـ ازطرف وزارت دارائی خدمات اداری آقای جباری پیشکاردارائی سنندج مورد تقدیر قرار گرفت .

رسیدگی بوضع دارائی

نوشهر ـ هیئتی مرکب ازبازرسان وزارت دارائی بسرپرستی آقای شمسا مشغول رسیدگی به امور دارائی نوشهر میباشند .

حفر یك حلقه چاه عمیق

بندر بوشهر اخیرا یك‌حلقه چاه‌عمیق آب‌دربندربوشهر حفر گردیده و با حفراین‌چاه‌آب آشامیدنی اهالی‌تامین شده‌است .

بازدید ژاندارمری

لاریجان تیمسار سرتیپ‌ژیان فرمانده هنك ژاندارمری مازندران همراه باآقای سرگرد پاکروان فرمانده ژاندارمری آمل ازوضع ژاندارمری لاریجان بازدید کردند .

حقوق کارگران پرداخت نشده است

نائین مقاطعه کاریکه ساختمان کارگاه حرفه‌ای دبستان پانزده بهمن‌نائین رادرسال گذشته بپایان رسانیده است‌تاکنون حقوق عده‌ای ازکارگرانی‌را که‌درساختمان کارگاه مزبور شرکت‌داشته‌اند پرداخت نکرده‌است کارگر ان مزبور تقاضای بذل توجه‌دارند .

مراسم تودیع

شهسوار بمناسبت انتقال آقای اسماعیل‌رانکوهی معاون‌فرمانداری شهسوار مراسم تودیعی باحضور آقای اکبر فرماندار وعده‌ای ازاهالی درسالن فرمانداری برگزار گردید .

بازدید استاندار

درگز آقای دادور استاندار خراسان باتفاق فرمانده لشکر وبیشکار دارائی مشهد ازوضع عمومی درگزبازدید نموده وسپس به‌کلات عزیمت‌نمود.

تبدیل به شعبه شد

بروجن نمایندگی بانك‌ملی بروجن‌به‌شعبه تبدیل گردید اهالی ازاین اقدام مقامات‌مربوطه‌خشنودند .

تقدیر شد

داران آقای صالحی حسابدار شهرداری «بوئین» ازتوابع داران‌برای حسن انجام امور مربوطه‌فعالیت شایانی مبذول میدارد‌وبهمین مناسبت انجمن شهراین منطقه ازسعی مامور مزبور اظهارقدردانی کرده‌است .

رسیدگی بوضع نظام‌وظیفه

کاشان ـ تیمسار سرتیپ جاویدان برای رسیدگی بوضع نظام وظیفه کاشان باین شهرستان وارد شد وطی جلسه‌ای از مقامات دولتی و معتمدین شهر تقاضا نمود با مامورین نظام وظیفه تشریك مساعی نمایند .

تکمیل کادر بهداشتی

شهر کرد ـ دونفر بهدار آقایان مدرسی زاده و ناوی برای تکمیل کادر بهداشتی شهر کردو میانکوه بختیاری به شهر کرد وارد شدند .

ساختمان گرمابه

داران ـ در قریه «قرغن» داران ازمحل پنج در صد صندوق عمران یك گرمابه دوش ساخته شد . دراین قریه بالغ بر سه هزار نفر از ارامنه سکونت دارند .

راه ناهموار

نائین ـ اتومبیل وانت شماره ۳۶۷ به رانندگی عبدالرحیم بلوچی در بین راه نائین به انارك به علت ناهمواری جاده واژگون شد و سرنشینان آن مجروح شدند . جاده مزبور بی اندازه ناهموار است و جا دارد برای جلو گیری از وقوع حوادث رانندگی برای ترمیم آن اقدام شود .

نتیجه عدم مراقبت

داران ـ موتور مولد برق داران به‌علل فنی از کار افتاده و برق شهر قطع شده است گفته می شود این جریان به علت عدم مراقبت مامور فنی موتور برق رخ داده است .

تقاضای کشاورزان

نهاوند ـ هیئت کارشناسان بنگاه مستقل آبیاری بسرپرستی آقای مهندس وصال‌پس‌از تهیه‌پروژه جدول‌بندی وسدسازی‌نهر «گاماساب» نهاوند به تهران مراجعت کرد کشاورزان این منطقه تقاضا دارند هزینه پروژه مزبور تدریجا از «حقابه» نهر مزبور وصول گردد .

ایجاد بیمارستان و مرکز بهداشت

تویسرکان ـ در قطعه زمینی بمساحت بیست هزار متر مربع یك بیمارستان ٤٥ تختخوابی و مرکز بهداشت تویسرکان ایجاد می گردد .

خرمنی‌که خاکستر شد

داران ـ در قریه «بادجان» ازتوابع داران یك خرمن گندم متعلق به سه نفر فرزندان حاج حیدر یکی از اهالی ، به علت نامعلومی دچار حریق گردید وخاکستر شد .

ایجاد آب‌انبار و غسالخانه

شیروان ـ اخیرا در قریه «زیدر» از توابع شیروان با مساعی آقای سرگرد بیانی فرمانده ژاندارمری شیروان و گروهبان طاهر پور رئیس پاسگاه ژاندارمری قریه مزبور به کمك اهالی غسالخانه ویك آب انبار ساخته شده است .

خلاصه اخبار خوزستان

بندر دیلم ـ مردم بندر دیلم ازلحاظ آب آشامیدنی‌درمضیقه میباشند وتقاضا دارند برای لوله‌کشی وتامین‌آب آشامیدنی این منطقه اقدام شود .

هندیجان ـ درهندیجان وقراء اطراف آن بیماری حصبه شیوع یافته و درمانگاه این منطقه نیز بعلت نامعلومی تعطیل گردیده است اهالی‌تقاضای بذل توجه دارند .

نفت سفید ـ چهارنفر ازمغازه داران نفت سفید بعلت عدم رعایت بهداشت درکار خود ازطرف بخشداری مورد مواخذه قرار گرفتند .

هندیجان کارنصب تیرهای برق درخیابان های هندیجان آغاز شده و مقدمات سیم کشی آنهانیز فراهم گردیده است .

بندر دیلم ـ بعلت عدم نزول باران‌کافی درسال گذشته، علوفه احشام دراین منطقه کمیاب شده است بطوریکه تاکنون چندراس گاووگوسفند براثرگرسنگی تلف شده اند .

گله از وعده‌های بی‌انجام ...!

مردم انتظار تامین نیازمندیها را دارند

از کنگاور خبرنگارما مینویسد سال تحصیلی گذشته قرار براین شد که در تنهادبیرستان بخش پرجمعیت کنگاور کلاس چهارم متوسطه دائر گردد ودرسال تحصیلی ۳۸نیز بتاسیس کلاس پنجم متوسطه‌اقدام شود ولی متاسفانه ازاین وعده‌ها نتیجه‌ای حاصل نشد وحتی کلاس چهارم متوسطه نیز دردبیرستان کنگاور دائر نگردید .

همچنین قرار بود برای تکمیل ساختمان نیمه تمام بیمارستان کنگاور اقدام شود و بااینکه بودجه آن نیز بتصویب رسیده معهذا ازشروع کار ساختمانی بیمارستان خبری نیست بهداری کنگاور قابله تحصیل کرده ندارد واین امر موجب ناراحتی شدید اهالی شده‌است انتظار دارند مسئولین امور برای تاسیس نیازمندیهای این بخش اقدام نمایند .

محکوم به زندان

از کرمان خبرنگار ما گزارش می دهد چند روز قبل نور محمدسالاری یکی از اهالی بندر جاسك که به اتهام قتل پسر عموی خود بنام محمد فرزند حاج شکراله و داشتن‌اسلحه وشروع به قتل همسر خود تحت‌تعقیب قرار گرفته بود در دادگاه عالی جنائی استان کرمان به ریاست آقای قائم حکمت محاکمه شد و بزندان ابد بااعمال شاقه محکوم گردید .

قربانی تصادف

طبق گزارش خبرنگار ما ازکرمان حسین فرزند رمضان یکن از اهالی درختندان از توابع کرمان براثر تصادف با اتومبیل سواری برانندگی سید اکبر طاهری یکی از ساکنین این منطقه پایش شکست ودربیمارستان محمد رضا شاه پهلوی کرمان تحت معالجه قرار گرفت ولی معالجات موثر واقع نگردید و مصدوم براثر شدت صدمات‌و جراحات‌وارده جانسپرد

در آستانه تقسیم زمین‌های موات

یکی‌از اهالی کرمان ادعای مالکیت این زمینها را دارد

چهارمیلیون متر مربع زمین بین کارمندان تقسیم میشود

قبلا باستحضار خوانندگان‌عزیز رسید که قرار است زمینهای موات اطراف کرمان بین کارمندان ادارات دولتی تقسیم شود و درزمینهای مزبور محلی نیز مخصوص کوی فرهنگیان درنظر گرفته شده است اینك‌خبرنگار ما ازکرمان در تعقیب گزارش قبلی خود مینویسد طبق اظهار آقای مهندس دیانی رئیس ادارهٔ کشاورزی استان کرمان اکنون که هنگام تقسیم زمین های موات‌کرمان فرا رسیده‌است زمینهای موات اطراف کرمان مدعی ! پیدا کرده ویکی‌از اهالی این شهرستان ادعای مالکیت زمینهای مزبور رادارد خبرنگار ما در گزارش‌خود اضافه میکند بااین ترتیب فعلا موضوع تقسیم زمین موات متوقف مانده و کار بدادگستری کشیده شده‌است ومعلوم نیست مراجع قضائی کرمان‌در مقابل ادعای مرئی که خودرا صاحب زمینهای موات میداند چه تصمیمی خواهند گرفت مساحت زمینهای موات کرمان درحدود چهارمیلیون مترمربع‌است.

سبزیکاری درکرمان رواج میابد

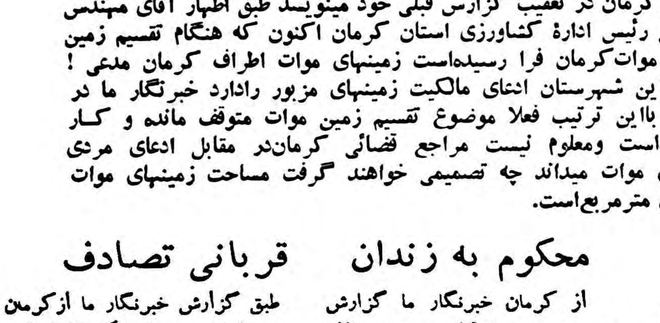

خبر نگار ماازکرمان مینویسد چندروز قبل آقای‌مهندس دیانی رئیس اداره کشاورزی استان کرمان‌مزارع سبزیکاری چندقریه از توابع‌زرندکرمان موردبازدید قرارداد وکشاورزان رابرای توسعه کشت سبزی تشویق نمود آقای مهندس دیانی به‌سبزی کاران مژده دادکه مقدارزیادی بذر اصلاح شده سبزیجات دراداره کل کشاورزی استان کرمان موجوداست که‌دراختیار متقاضیان گذاشته خواهد شد، درعکس بالاآقای‌مهندس دیانی هنگام بازدید یکی‌ازمزارع سبزیکاری دیده میشود .

جنازه‌ای دراستخر

خبرنگار ماازمشهد میبویسدچند روزقبل‌جنازه مردمجهول‌الهویه‌ای در استخر کوه سنگی مشهد کشف شد وبرای تشخیص علت سقوط وی در مستخر بشهر حمل گردید جنازه بعد زمعاینه وانجام تشریفات قانونی مدفون شد وقضیه تحت تعقیب قرار گرفت .

کلاس هفت روزه

خبرنگار ماازساوه میبویسدبمنظور تعلیم دامداران شهرستان ساوه اخیرا کلاس کار آموزی هفت روزه ای در محل اداره دامپزشکی این شهرستان تشکیل شد .

دراین کلاس عده زیادی ازدامداران ساوه وقراء اطراف شرکت داشتند و اصول نوین دامداری رافراگرفتند .

مستاجر حیله‌گر

باشکستن سرخود از پرداخت پول برق معاف شد !؟

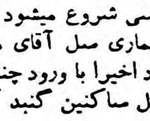

چندی پیش میرزا احمد یکی از اهالی شهردرخیابان کفاش این شهرستان مغازه‌ای راکه بساختمان منزل مالك آن متصل بود اجاره کرد ودرآن مغازه بساط بقالی دائر نمود. بعد از مدتی مالك مغازه بخانه‌خود انشعاب برق کشید و بتقاضای میرزا احمد یك شعبه برق نیز بمغازه آورد .

میرزا احمد از اینکه درمغازه خود درشعاع درخشندهٔ الکتریك کاسبی میکرد شاد بود واز فرط خوشحالی در پوست نمی گنجید ! ولی این‌شادی بیش از یکماه دوام نکردزیرا بعد ازیکماه صاحب مغازه‌به‌میرزا احمد مراجعه کردوعلاوه براجاره مغازه از بابت برق نیز مبلغی از وی مطالبه نمود .

براثر این پیش آمد غیرمنتظره ! میرا احمد بشدت‌عصبانی‌شدو برای اینکه صاحب مغازه را بترساند واز پرداخت پول برق راحت شود بیدرنك‌یکی از سنك های ترازو را بدست گرفت و باوارد آوردن چند ضربه سرخودرا شکست ودر نتیجه خون از سروصورتش جاری شد !؟

صاحب مغازه با این عمل مجبور شد که‌ضمن‌خودداری از دریافت پول برق یکماهه از ماه های دیگر نیز پول کمتری از این بابت بحساب میرزا احمد بگذارد.

اعتراض رانندگان

حالاکه عوارض میگیرید بگذارید اضافه‌سوارکنیم !

ا زهمایونشهر خبرنگار ما گزارش میدهد اخیرا رانندگان خط همایونشهر ـ اصفهان دست از کار کشیده و با اینعمل بمامورین‌انتظامی که ا زاضافه سوار کردن آنان جلوگیری میکردند اعتراض‌نمودند .

رانندگان میگویند در راه بیست کیلومتری همایونشهر ـاصفهان در محل پاسگاه عوارض دارد که از ما عوارض میگیرد در هر رفت و آمدباید یکبار دردروازه اصفهان‌ویکبارهم‌دردروازه‌همایونشهر عوارض بپردازیم با این ترتیب اگر اضافه هم سوار نکنیم کار کردن در این خط برای ما چه استفاده ای خواهد داشت ؟ پس همان بهتر که دست از کار بکشیم و در جستجوی کار دیگر برای پیدا کردن استفاده بیشتر باشیم . خبرنگار ما اضافه میکند که گر چه گفته رانندگان مزبور صحیح است ولی این گفته و اینعمل آنان دلیل آن نمیشود که مردم همایونشهر وسیله نقلیه ای برای رفتن باصفهان در اختیار نداشته‌باشند.

ممکن نیست ؟

ازشهسوار خبرنگار ماگزارش‌میدهد تاچندی قبل دادگاه بخش شهسوار فاقد دادرس علی البدل بود وپس از انتظار طولانی سرانجام آقای‌فروتن دادیار دادسرای این شهرستان‌بسمت دادرس دادگاه بخش تعیین گردید. این جریان ازیکطرف موجب‌خشنودی واز طرف دیگر سبب ناراحتی مردم این شهرستان شد زیرا هم اکنون کادر قضائی دادگاه بخش تکمیل گردیده ولی باتعیین دادیار داد سرا بسمت دادرس دادگاه بخش کادر قضائی دادسرا ناقص شده است‌ممکن نیست ترتیبی داده شود که کادر قضائی دادسرای شهسوار نیزتکمیل گردد؟

اگر زمین تهیه شود

خانه پیشاهنگان ایجاد میگردد

چندروز قبل آقای مدیرامانی معاون‌پیشاهنگی ایران که عازم شهرستان ساری بود برای بازدید بندر گز وارد این شهر شد و ازطرف آقای شاپور اسدیان رئیس فرهنك و جمع کثیری از فرهنگیان و پیشاهنگان مورد استقبال قرار گرفت .

طی‌جلسه‌ای که برای مذاکره درباره امور پیشاهنگی بندر گزتشکیل گردید آقای مدیرامانی اظهارداشت درصورت تامین زمین مورد نیاز، برای ساختمان خانه پیشاهنگی در این شهر اقدام میشود آقای مدیر امانی بعداز یك شب توقف دربندرگز بصوب ساری عزیمت نمود .

-۲۲-

دراین موقع دراطاق بازشد وجوانی سرخودرا داخل کرده وقتی ما را دید گفت :

ـ آه ببخشید فکر نمیکردم کسی اینجاباشد .

ژرالدین اورا معرفی کرد وگفت :

ـ آقای پوآرو این پسر عموی من لردادگار است .

وخطاب به آن جوان اظهار داشت :

ـ رونالد بیاتو

ـ جوان داخل شده وگفت :

ـ مزاحم نیستم؟ خوب‌آقای پوآرو حال شما چطوراست؟ لابد دارید تحقیقاتی ازخانواده ما میکنید ؟

من بقیافه مرد جوان خیره شده بودم مثل اینکه اورافبلا درجائی دیده بودم صورت اوخیلی بنظرآشنا می‌آمد.. بالاخره اورا شناختم این شخص همان مردجوانی بودکه باتفاق شارلت‌آدامز آنشب‌کذاوارد سالن هتل شده وسر میزجن ویلکنسن نشستند بعدهم‌که به‌آپارتمان جن رفتیم پهلوی من نشسته وصحبت میکرد- بله اویعنی سروان رونالدمارش همان شخصی بود که آنشب همراه شارلت آدامزآمده بود .

فصل سیزدهم

سروان رونالدمارش‌که اینك لقب لردی رابارث برده ولردادگار شده بود متوجه افکارمن شد وگفت :

ـ خوب رفیق‌بالاخره شناختی‌من‌کی هستم؟ آنشب ضیافت جن راکه بیاد داری.... من یك‌گیلاس زیادی خورده بودم وامیدوارم‌که حرکت خلافی نکرده بوده باشم .

لرد جوان اینراگفته وقاه قاه شروع بخندیدن کرد. پوآرو از جای برخست باژرالدین ومیس کارول خداحافظی کرد رونالد هم از جای برخاست و گفت :

ـ منهم تاجلوی در باشما می‌آیم .

موقعیکه ازپله هاپائین می‌آمدیم رونالد صحبت میکرد ومیگفت :

ـ واقعاکه زندگی خیلی مسخره است... همه چیز بموئی بسته است یکروز آدم درمنتهای فقر وروز دیگر دراوج ثروت است... عموی متوفای من سه سال پیش بودکه مرا ازخانه خود بیرون کرد. لابد ازاین موضوع اطلاع دارید آقای پوآرو ؟

بله ضمن صحبت اتفاقا این موضوع بگوش من خورد .

لرد قهقهه‌ای زده وماراکه دراین موقع جلوی اطاق غذاخوری رسیده بودیم دعوت بورود دراطاق کرد وگفت :

ـ قبل ازاینکه تشریف ببرید بفرمائیدیك گیلاسی باهم بزنیم .

من وپوآرو دعوت اورا ردکردیم ولی اوتوجهی نکرد مارا بداخل اطاق راند وبصحبت خود ادامه داد :

ـ بله درعرض یکشب ورق برگشت ومن‌که درهفت آسمان یك ستاره نداشتم اینك صاحب خانه وزندگی وهمه چیز شدم. خداپدر جن رابیامرزد که باعث این امر خیر شد .

ضمن گفتن این سخنان لردجوان گیلاس خودرا پراز مشروب کرده وسرکشید وبعدبالحن جدی به‌پوآرو گفت :

خوب راستی اینجا چه میخواهید وعقب چه میگردید؟ ازچهارروز قبل باینطرفزن عموی‌من جن‌ویلکنسن جلوی همه ازشوهرخود بدگوئی کرده ومرتب یکنفررا میخواست‌که اوراازدست شوهرش آزاد کند وحتی عموی مرا تهدید بقتل کرد روزآخرهم بنظرم دست بدامن شماشد.. وحالا او بقتل رسیده وجن آزاد شده است... آیاقضایا درنظر شمانازهم تازیك است‌که برای کشف ماجرا باینجا آمده اید ؟

پوآرو به‌آرامی لبخندی زده وگفت :

ـ آمدن من باینجا اثرنامه ای بودکه میس ژرالدین نوشته وتقاضا کرده بود اورا ملاقات کنم .

ـ خوب‌که اینطور، ولی من فکر میکنم‌که شما شخصا هم درکشف‌ماجرای قتل عموی من ذیعلاقه هستید .

ـ من بکشف ماجرای هر قتلی علاقه دارم آقای لرد

ـ امانه اینقدر، این زن عموی منهم خیلی زن عجیبی است واز خودش خیلی راضی است، آنشب مهمانی اودر هتل (ساووا) راکه بخاطر دارید؟ من باتفاق شارلت به‌آنجاآمدم زن عمویم درست مرانمیشناسد زیرا سه ماه قبل ازازدواج باعمویم بودکه مرا ازآمدن باین خانه منع کردند وناچار شدم جای دیگری بروم وبهمین جهت زن عموی خودرا خیلی‌کم دیده‌ام وفقط میدانم که او فوق العاده جاه طلب است ودرراه ارضای این حس خودحاضر است دست بهرکاری بزند اینطور نیست ؟

پوآرو شانه های خودرا بالاانداخته وگفت :

ـ ممکن است .

رونالد نگاه کنجکاوانه‌ای به پوآرو کرده وگفت:

ـ فکر میکنم‌که شما نمیخواهید قبول کنیدکه جن قاتل است ظاهرا زیبائی ودلربائی او شمارا مجذوب ومسحورکرده است .

ـ من کتمان نمیکنم که اززیبائی لذت میبرم ولی درهرکاری بدلایل‌قوی هم نگاه میکنم .

ـ دلایل قوی ؟

ـ ظاهرا شما نمیدانیدکه زن عمویتان درهمان ساعتی‌که دراینجا دیده شده دریك مهمانی دعوت داشته وشرکت کرده است ؟

ـ عجب پس اوباین مهمانی رفته بوده است؟ تاساعت شش بعدازظهر وی بمه گفته بودکه چون کسالت دارد نمیتواند درضیافت سرمونتاك شرکت کند. من نمیدانم چطور باین سرعت تغییر عقیده داده است؟

این زنهاهمیشه همینطورند وعقیده ثابتی نمیتوانند داشته باشند. خوب پس دراینصورت بعقیده شماقاتل‌که میتواند باشد ؟

پوآرو سکوت کردولردجوان روی یك صندلی راحتی افتاد وپای خود راروی یکدیگر انداخته وادامه داد :

ـ من میدانم‌شما چراسکوت کرده وچیزی نمیگوئید لابدپیش خودفکر میکنیدکه من دراین کار دست داشته ام وتصورکرده‌ایدکه ساعت شش بعداز ظهرهمچه‌که فهمیدم زن عمویم‌به مهمانی سرمونتاك نرفته ودر هتل استراحت خواهد کرد ازموقعیت استفاده نموده وکلاه‌گیس طلائی سرم گذاشته لباس زنانه پوشیده وباینجاآمده وعمویم راکشته ام ؟

لردجوان بالحن مسخره ولی عصبی این‌کلمات راگفت ومن منتظر بودم که پوآروچه عکس‌العملی درمقابل اوازخود نشان خواهد داد ولی دوست کارآگاه من خونسرد درجای خود نشسته وبادقت بحرکات او مینگریست. سکوت پوآروموجب ناراحتی لردشد زیرااو انتظار داشت‌که پوآروفورا بگوید خیرچنین تصوری نکرده است..... بهمین جهت چند ثانیه ای‌که گذشت لرد دوباره بحرف آمده وگفت :

ـ اما شما خیلی‌اشتباه میکنید برای اینکه منهم برای خود دلایل بسیار قوی دارم- امااول این ماجرارا گوش کنید. دیروز صبح بودکه من بسراغ عمویم آمدم لابد میپرسید برای چه؟ برای اینکه ازاو قدری پول بگیرم و اوهم بمن نداد ودست خالی برگشتم وشب همانروز یعنی دیشب عمویم بقتل میرسد ولقب ودارائی اوبمن میرسد- ماجرای شنیدنی‌است؟! وبعقیده شمادلیل بزرگی برعلیه من میتواند باشد .

سروان رونالد دراینجا کمی‌سکوت‌کرد، تابیندپوآرو بحرف می‌آید یانه وچون دید هنوزاو ساکت است بحرفهای خوداداده داد :

ـ می‌بینم آقای پوآروکه شما ساکت وصامت نشسته اید و بحرفهای من‌گوش میدهید وشماهم آقای هاستینك خوب محوتماشای حرکات من شده‌اید وفکر میکنیدچه خوب قاتل رادستگیر کرده‌اید !؟

... بسیار خوب اینطور باشد حالا برگردیم بسر ماجرائی‌که داشتم میگفتم..... تاکجاگفته بودم؟ تاآنجاکه یك برادرزاده بریول کلاه گیس سرگذاشته وبخانه عموی خود میرود وصدای خودرا نازك وشبیه جن میکندو به پیشخدمت میگوید من همسر لرد هستم وآنوقت وارد اطاق لرد میشودو البته لرد اورا میشناسد واین برادرزاده هم‌که من باشم بادست‌گردن عموی خودرا گرفته وباچاقو بستون فقرات او میزند واورا میکشد!

لرد جوان شروع‌به قاه قاه خندیدن کرده ویك ویسکی سودابرای خود ریخته وسرکشید ودوباره روی صندلی نشست وگفت :

خبرنگاراطلاعات‌ـ‌کالیفرنیا

آقای دکتر پارسا اظهارمیدارد :

اولیای دانشجویان باید توجه بیشتری بوضع تحصیلی فرزندان خود بنمایند

مصاحبه بابازرس‌کل دانشجویان ایرانی درامریکا

هفته گذشته موقعیتی بدست‌آمد که باآقای دکتر احمد پارسا بازرس کل و سرپرست دانشجویان ایرانی مقیم کالیفرنیا و غرب‌امریکا که‌اکنون در لوس آنجلس زندگی مینماید مصاحبه‌ای بعمل آید .

آقای دکتر پارسا با تجربیاتی که در این مدت بدست آورده‌اند بطورکلی‌معتقد هستند که اولیاء دانشجویان بایدبیشتر بوضع‌جوانان خود توجه‌نموده وقبل از اینکه اطلاعات کامل از وضع کلی‌کشوری که فرزند خودرا برای تحصیل به آنجا میخواهند بفرستند کسب ننموده‌اند ، بامسافرت آنان‌موافقت ننمایند . زیرا این عدم توجه و نداشتن اطلاعات کامل باعث شده است که برای تعدادی‌ازدانشجویان ایرانی ناراحتی هائی‌بوجود بیاید .

وی اضافه نمود میتوان گفت که بیش‌از ۹۹ درصد از دانشجویان ایرانی دراین صفحات در نظم و ترتیب و رفتار و تحصیل از زبده ترین محصلین‌خارجی بشمارمی‌آیند و اولیای مدارس از آنها نهایت رضایت را دارند و شکی نیست که در آتیه خدمات گرانبهائی به‌میهن خود انجام‌خواهندداد . ولی‌متاسفانه در مقابل گاهی مشاهده میشود بعضی از دانشجویان اولیای خودرا مجبور مینمایند که بزحمت مبلغی تهیه نموده و آنهارا روانه این نواحی نمایند باقید اینکه در آنجا کار فراوان است وخواهند توانست با عوائد حاصل ازاین راه بسهولت اعاشه نمایند و تحصیلات خودرا ادامه دهند .

این قبیل‌هادانشجویان بر دونوعند: عده‌ای با سختی و مشقت کلیم خود را از آب درمی‌آورند البته مخفیانه زیرا اداره مهاجرت حتی‌در تحصیل بکسی اجازه کار نمیدهد ، ولی بدیهی است‌نتیجه تحصیلات آنها مشمشع نخواهد شد و عده‌ای دیگر تحت تاثیر اشخاص ناباب قرار گرفته هستی خودرااز دست‌میدهند کیسهٔ آنها تهی میگردد وناگزیر دست تکدی باین و آن درازمیکنند و یا به‌سرپرست خود پناه‌می‌برند!

جلوگیری ازاین قبیل پیش‌آمدها بتوسط اولیاء خود دانشجویان باید انجام گیرد . آنها باید قبل از هرچیز عواقب وخیم این مسافرت ها را که روی عدم اطلاع صورت می‌گیرد درنظر بگیرند .

دقت وافر

از آقای دکتر پارسا سئوال شد که آیا با آزادی مطلق در مورد مسافرت دانشجویان‌ایرانی‌به‌امریکا موافق هستید یا خیر ؟ وی دراین مورد اظهار داشت : بعقیده اینجانب در اینمورد باید دقت وافر بعمل آید : اولا تاجائیکه در دانشگاه های ایران محل برای پذیرفتن دانشجو هست باید در همانجا به تحصیل پرداخت و ثانیا درباره شخصیت دانشجویان پرسش های کافی بعمل آید زیرا اگر دانشجو شخصیت داشته باشد و از خانواده اصیل و علاقمندبوطن‌باشد هیچوقت علاقه به ماندن در کشوری غیراز کشور خود پیدا نخواهد کرد .

ثالثا تااطمینان کامل حاصل ننمایند که اولیاء دانشجویان توانائی پرداخت هزینه زندگی و تحصیل دانشجو رادر آمریکا دارد ، از مسافرت محصل جلوگیری نمایند

واین موضوع بخصوص باید در نهایت‌دقت انجام‌گیرد زیرامشاهده شده است که محصلین‌همانطوریکه فوقا بدان اشاره شد بامید کاربه آمریکا می‌آیند وناگزیر بعلت فقدان کار مواجه‌با مشکلات‌عدیدی میگردد که اغلب به آبرو ریزی یا مراجعت منجر میشود .

اعمال خلاف رویه !

از بازرس کل دانشجویان ایرانی مقیم آمریکا سئوال شد که بطور کلی برای جلوگیری از اعمال خلاف رویه دانشجویانیکه باعث هتك حیثیت کشور میشوند چه طریقی باید اتخاذ گردد ؟ وی در اینمورد اظهار نمود . تنها راه

بقیه درصفحه‌چهاردهم

خبرنگاران اطلاعات در خارجه

گزارش هیدجنه

از فردا ۵ر۱۰ صبح

درسینما تهران

درسینما ونوس

پرورش

یا

داستان دوبرادر

محصول ۱۹۵۹

دوبله بفارسی توسط

مهدی علیمحمدی

در استودیو عصر طلائی

باشتراك:

راج کاپور «هنرپیشه بزرك هند

مالاسینها «ونوس‌هند»

پرورش فیلمی‌که هرگزازخاطره‌ها محو نخواهدشد

آ-۲۴۰۱۲

اولیای دانشجویان

بقیه از صفحه سیزدهم

جلوگیری اینستکه در ایران فقط زبده‌ترین دانشجو از هر لحاظ‌اجازه حرکت داشته باشد و اگر خدای نکرده اعمال خلاف رویه مشاهده گردید باید بلافاصله با مقامات آمریکائی در باره حرکت چنین دانشجوئی بایران همکاری نمود.

کادر سرپرستی

آقای دکتر پارسا در مورد این سئوال که آیا باافزایش روزافزون تعداد دانشجویان ایرانی‌درآمریکا، کادر فعلی ادارات سرپرستی برای رسیدگی بوضع کلیه دانشجویان کافیست یاخیر اظهار داشت بطوری که همه‌میدانند در کالیفرنیا بیش از هر قسمت دیگر آمریکا دانشجو مشغول تحصیل است ، یعنی از سه‌هزار و اندی دانشجو که‌در تمام آمریکا به‌تحصیل اشتغال دارند ، بیش از هزار نفر فقط در کالیفرنیا میباشند و بیش از نصف این هزار نفر فقط در «لوس آنجلس » و کالیفرنیای جنوبی هستند . لذا مرکز اداره سرپرستی کالیفرنیا خوب است که‌فی‌السابق در لوس آنجلس باشد ضمنا این اداره باید توسعه بیشتری داشته باشد دراین موضوع باید سرپرست اختیار کامل داشته باشد که‌لااقل علاوه‌بریك معاون کاردان یك یا دوکارمند مورد اطمینان بگمارد ونیز اعتبار مختصری دراختیارداشته باشد که لااقل دوبار درسال از نزدیك دانشجویان را دیده و بوضع آنها رسیدگی نماید و هم چنین اگر مقدوربباشد دردانشگاه هائیکه تعداد محصلین ایرانی‌زیاد است باحقوقی مختصر یکی‌ازمعلمین دانشگاه را متقاعد نمود تاازنزدیك بوضع محصلین برسد و گزارشات مرتبی ارسال دارد .

علاقه بوطن

آخرین سئوالی که‌از آقای دکتر پارسا بازرس کل دانشجویان ایرانی درآمریکا شد راجع بعلت عدم مراجعت عده‌ای ازدانشجویان بوطن بود که دراین‌باره ایشان‌اظهار داشت :بطورکلی دانشجویان‌بوطن خود علاقمند میباشند و علت‌عدم بازگشت این است که اطمینان‌ندارند هنگام بازگشت کاری‌بروفق دلخواه پیدا کنند ، لذا باید این موضوع حقیقتا مورد توجه قرار گیرد و اوامر ملوکانه را که درسال قبل درسانفرانسیسکو و بعدادرتهران صادر فرمودند کاملا بموقع اجرا گذاردند بنحوی که کلیه سرپرستی ها چندماه قبل از اتمام تحصیلات دانشجویان به‌مرکزی که‌باید نام برده شود نام محصل را ذکرنمایند وآنجا نیز بلافاصله‌کاری فراخور حال محصل باشد درنظر بگیرندو سرپرستی اطلاع‌دهند. سرپرست‌ها بانهایت علاقه وظیفه وجدانی خودرا انجام میدهند منتها نظیر این‌رویه و حرارت و پافشاری درتهران نیز باید بعمل آید.

بطورکلی نظر اینجانب اینستکه‌در تهران اداره‌ای بنام اداره کار دانشجویان ایرانی درخارج ازکشور تاسیس شود که تمام هم خودرا برای منظور فوق مصروف دارد .

محصلین زبده‌ای که باترتیب فوق انتخاب میشوند قبل‌از حرکت باید به‌آنها نصایح کافی درتهران داده شود که‌درآمریکا گول‌اشخاص ناباب‌را نخورند و بمحض ورود به سرپرستی اطلاع دهند تاراهنمائی های کافی به‌آنها داده شود .

دانشجویان عزیز باید بدانند که مملکت ایران تنها کشوری است که منتها درجه فداکاری رادرباره پیشرفت فرزندان خود مینمایدو جوانان نیز از حداعلای نوازش و الطاف پدر تاجدار خود شاهنشاه محبوب برخوردارند و باید کوشش کنند درمدت اقامت خود از خرمن علم‌این کشور بهره کافی ببرندو بازخائر علمی ومعنوی فراوان‌به‌میهن عزیز برگردند تاافتخار خدمتگزاری ایران عزیز را داشته باشند .

اجازه شغل دولتی !

بطوریکه اطلاع حاصل شده‌است مقامات مسئول استان کالیفرنیا اخیرا تصمیم گرفته‌اند که‌اجازه کارهای دولتی بدانشجویان‌خارجی صرفنظر ازاینکه تبعه آمریکا بوده یانباشند داده شود. این تصمیم بعلت ازدیاد روز افزون تعداد محصلین خارجی دراین استان میباشد که چون برای دریافت کاربارها بموسسات دولتی رجوع می‌نمودند و بخاطر اینکه تبعه آمریکا نبودند ، لذا ازاستخدام آنها خودداری میشد اخذ گردیده است ،ولی مراجعات پی‌درپی دانشجویان برای استخدام در موسسات دولتی این‌ایده را در مسئولین استان کالیفرنیا بوجود آورد که تصمیمی در این مورد بگیرند .

یگانه اشکال مخالفت‌اداره‌مهاجرت بود که بالاخره پس‌از مذاکرات طولانی قرار شددرصورتیکه‌دانشجوئی معدلش کمتراز(C)که درواقع ده می‌باشدنباشد ، بدون توجه باینکه تبعه آمریکا بوده‌ویانباشد باستخدام آنها درصورت داشتن استحقاق موافقت شود .

باین ترتیب تعداد زیادی‌ازدانشجویان ایرانی که‌از مدتها پیش تقاضای کارکرده بودند ازاین تصمیم اخیر استفاده نموده ودر آینده مشغول کار خواهند شد.

آب بیشتر ـ محصول بهتر ـ نفع زیادتر ـ فقط باکار انداختن موتورپمپ‌های دیزلی مارکو تامین میگردد

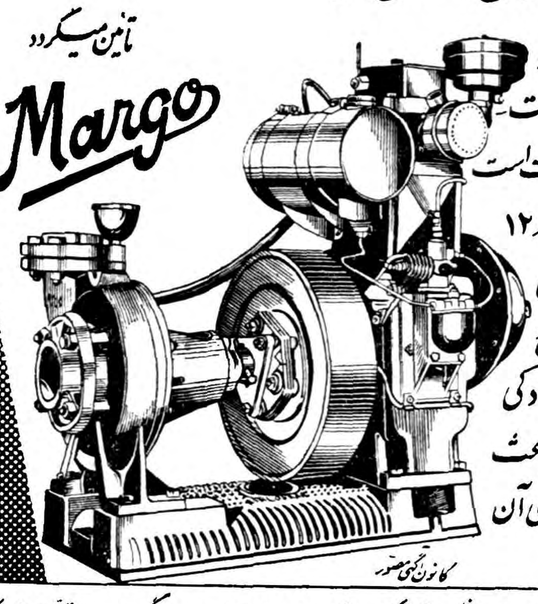

موتورپمپ های دیزلی مارکو برای استفاده درمزارع ـ باغات ـ گرمابه ها وغیره شاهکار صنعت است آب مورد نیاز شمارا با حداکثر ۱۲ ریال سوخت در روز تامین میکند وبه آسانی قابل حمل و نقل بوده استحکام وسادگی موتورآن درسرتاسر دنیا باعث اثبات ارزش واقعی آن شده است .

کانون آگهی مصور

جریان آب راچون رودخانه‌های عظیم برقرار میکند ؛ شب و روزهای متوالی بدون گرم شدن وتوقف کارمیکند سرویس مجانی سالیانه فراوانی وارزانی لوازم یدکی تسلیم سوفاف مجانی باسردستگاه موتورپمپ جزئی ازصدها محسنات آن است

برای خرید وملاحظه کامل موتورپمپ‌های دیزلی مارکو بشرکت ایران مارکو خیابان سعدی شماره ۲۸۱ ؛ تلفن ۳۸۱۳۳ ؛ نمایندگی ایرانمارکو مفتخر است

ازشهرستانها نماینده پذیرفته میشود آ ـ ۲۳۹۸۰

KAMILLOSAN

کرم طبی کامیلوزان

طراوت وزیبائی را ازپوست سالم بخواهید

آ ـ ۲۳۹۵۲

EBERHARDT

لوازم کشاورزی ابرهاردت

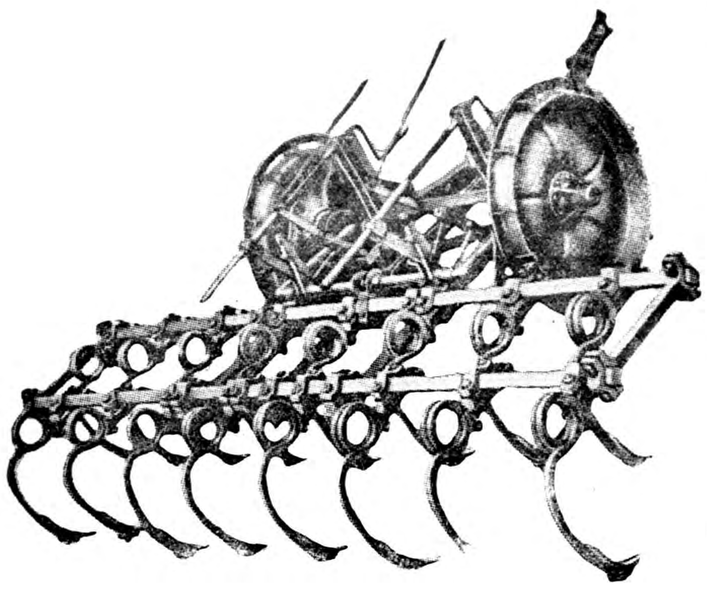

ابزار کش‌های کششی وهیدرولیك وانواع‌ابزار ازقبیل نهرکن مرزبند کولتیواتور وغیره،انواع دیسك های سبك وسنگین، انواع‌گاو‌آهنهای بشقابی و برگردان و سایر لوازم کشاورزی از قبیل تیغه‌گریدر ـ مته درخت کاری ـ کلوخ کوب وغیره موجوداست.

شرکت سهامی هریس ـ خیابان فردوسی ـ ساختمان‌امینی ـ تلفن ۳۳۵۰۷

فروشگاه ونمایشگاه جاده کرج روبروی ساختمان سینالکو تلفن ۶۵۹۸۷

آ ـ ۲۳۸۳۸ (۱) «تبلیغاتی سیروس»

کاروانی که عازم شیراز است ...

این کاروان عظیم را هزاران‌نفر خوانندگان مجله «اطلاعات‌هفتگی» تشکیل میدهند ...

روزجمعه از اطلاعات هفتگی بوی نرگس شیراز بمشام میرسد ...

اطلاعات هفتگی هرهفته صدها مطلب وعکس‌جالب دارد واینبفته علاوه برمقالات متنوع وداستانها و رپرتاژهای خواندنی صفحاتی را بشرح زیبائیهای سرزمین شعرپرور شیراز اختصاص داده است

آگهی تجدید مناقصه خرید ۲۷ قلم روغندان های مختلف

شرکت سهامی قند ایران ۲۷ قلم روغندان های مختلف مورد نیاز واحد های تابعه رااز طریق مناقصه خریداری می نماید .

شرایطو مشخصات‌مربوطه درقسمت‌بازرگانی شرکت‌واقع‌درخیابان شاهرضا مقابل خیابان فرصت موجود بوده وپیشنهادات واصله تاروز ۷ر۸ر۳۸ پذیرفته می شود ودر ساعت ده صبح روز بعد بازو رسیدگی خواهد شد .

شرکت در مناقصه بمنزله قبولی کلیه شرایط مناقصه است .

۲ـ۱ آ ـ ۲۳۵۱۸

آ ـ ۲۴۰۱۰

ماشین سیمکا آریان مدل ۱۹۵۹

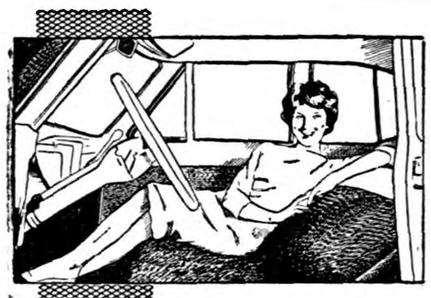

شاهکار کارخانه سیمکا مجهز به صندلی مخصوصی است که میتوان آن را بازو بجای تختخواب استفاده نمود

سیمکا آریان چهارسیلندر ـ چهاردرب ـ چهارده شش نفره ـ راحت ـ کم مصرف درصد کیلومتر فقط ده لیتر

نماینده انحصاری شرکت سهامی شبدیز خیابان سعدی کاشی ۳۴۸ تلفنهای ۳۶۸۰۵ ـ ۳۶۲۷۱

آ ـ ۲۳۹۹۴

از چهار گوشه اجتماع

سرطان

از روز پیدایش بشر تا بامروز،

آزمایشات اتمی بشررا درمعرض ابتلابه سرطان قرارداده‌است

بقراط وجالینوس حکمای پیش ازمیلاد مسیح درباره سرطان چه عقیده داشتند وابن‌سینا چه میگفت؟

در آغاز کنگره پزشکی رامسر که بحث امسال آن «به‌سرطان» اختصاص یافته است آقای دکتر راجی‌وزیر بهداری نطقی ایراد کرد. دراین نطق وزیر بهداری بزبان ساده پیرامون سرطان، علل بروز توسعه وروشهای درمانی آن از آغاز بشریت تابامروز صحبت میکند و بمناسبت جالب بودن موضوع متن آنرا ازاین شماره باستحضار خوانندگان عزیز میرسانیم .

دکتر راجی

بیان اطلاعات جامع و کامل راجع بسرطان امروز اگر غیر ممکن‌نباشد بسیاردشوار است چه آنچه راکه درگذشته پزشکان و علمای فنی‌امر مسلم ومحرز میدانستند امروز فریضه‌ای بیش نیست اگر امروز هم‌راجع بسرطان کتابی بنویسند و بچاپخانه بفرستند قبل از پایان‌چاپ گاهی ضرورت پیدا میکند که‌در قسمت زیادی از مطالب آن دست ببرند وعلت این امر مطالعات و تحقیقات زیادی است که امروزدر کلیه کشورهای جهان دربارهٔ‌سرطان صورت میگیرد .

سرطان ،هم‌سن بشر !

این مرض موحش ازابتدای نسل بشروجود داشته ،اساتیدیونانی مانند بقراط ۴۷۰ سال قبل‌از میلاد مسیح و بعدهم جالینوس ۱۳۰ سال قبل‌از میلاد اطلاعاتی در تشخیص این مرض کسب کرده و علت‌را عدم تعادل اخلاط می دانستند . ابن‌سینا وسایر اساتید پزشکی قدیم کشورماهم‌درمرض سرطان مطالعاتی داشته واکثرا پیرو مکتب یونان بودند .دراواخر قرن‌هیجدهم مکتب فرانسه «بیشا» و «لاینك» معتقد بوجود نسج سرطانی شدند دراوایل قرن نوزدهم میکروسکپ پیدا شد وافق تازه‌ای درعلم‌سرطان شناسی هویدا و باتشریح مرض ذره بینی سرطان آشنائی حاصل گشت .

دراواخر قرن نوزدهم کشفیات باستور سبب پیدایش فرضیه‌ای گردید که علمای سرطان شناس تصور نمایند مبداء سرطان ممکن است انگلیسی یا میکروبی باشد. دراوایل‌قرن‌حاضر«کوری»«ورنتگمن» اشعه مجهول و رادیوم را کشف کردند .ودر ۱۹۰۴ درمان‌سرطان بااشعه شروع میشود و مثل‌همیشه بعلت افراط عوارض سوختن سلولهای سالم پدید می‌آید که اجبارا موجب وضع قوانین رادیو بیولوژی میگردد .

درهمین اوقات سلولهای مختلف سرطانی بخوبی شناخته و طبقه بندی میشوند و بتدریج اثرکولوبید ها و کشف سلول‌ومواد‌مولد«کانسر» جلب نظر متخصصین رامی‌نمایدو پزشکان متوجه‌میشوند که سرطان روبتزاید است واین مرض از سه لحاظ باید مورد توجه پزشك‌وقوه مجریه قرار گیرد :اول خود مرض دوم درمان آن وسوم مشکلات اجتماعی که‌در نتیجه این مرض گریبانگیر خانواده‌ها و اجتماع میگردد .

مبارزه باسرطان

روی این فکر مراکز مبارزه‌باسرطان ایجاد گشت واین مراکز برنامه مشخص ومعین و ثابتی تدوین کرد هدف این برنامه این بود که : اولا- کلیه مبتلایان رادراین‌مراکز گرد آورده واز کلیه وسائل‌درمانی موجود بنفع بیماران استفاده‌نماید. ثانیا -تفحصات و تحقیقات علمی باامید یافتن طرق درمانی موثر و مطمئن‌ترادامه دادهشود تاامکان تربیت و پرورش متخصصین که‌در این راه قدم برداشته و بر میدارند حاصل آید دراین مراکز از طریق آموزش بهداشت بمردم اندرزداده میشود سرطان وقتی معالجه پذیر است که زود تشخیص‌داده شود . وبهمین جهت بمحض پیدایش غده ویاعلائم غیر طبیعی باید به‌پزشك مراجعه کرد .

اتم ، قوز بالای قوز !

در اواخر جنك جهانی دوم یعنی پس‌از بکار بردن انرژی اتمی معضلات و مشکلات تازه‌ای پیش آمد میکند . صرفنظر از قوه مخربه و مهلکه این انرژی اتم دارای خاصیت تولیدسرطان‌ودرمان‌سرطان میباشدوامروز همانطوریکه‌استحضار دارند در محافل علمی وسیاسی بین‌المللی بحث از استفاده این انرژی در زمان صلح بسیار است که این قدرت را صرف درمان مبتلایان و استفاده‌در امورکشاورزی و صنعتی بنمایند . البته مسلم‌است هر ترقی و پیشرفتی که بسلامت و سعادت بشر کمك کند و سطح تولید و وضع اقتصاد را بهتر نماید در عین حال معضلات ومشکلات تازه و گاهی مهمی را بوجود می‌آورد .

هنوز علماء و متخصصین در سرویسهای رادیولژی خودشان آن مصونیتی که آرزو داشته‌اند بدست نیاورده بودند که خطرجذب اشعه از زمین و آسمان افکار را بخود متوجه نموده‌است . یعنی مصرف اتم در صنعت و کشاورزی و طب سبب میشود که افرادبیشتری بااشعه تماس پیدا کنند و آزمایش های اتمی در فضا وزمین‌نیز خطرات تازه‌ای رابرای انسان پدید می‌آورد، راجع به آزمایشهای اتمی در فضا عده‌ای از متخصصین عقیده دارند که اگر انفجار در ارتفاع زیادی باشد درنتیجه حرارت فوق‌العاده‌ای که‌دراین احتراق پیدا میشود تمام قسمتهای بمب بخار شده و بشکل ذرات خیلی کوچك در جو پراکنده میگردد و درمدت خیلی زیادی‌بروی سطح خیلی وسیعی ریزش میکند و سقوط این ذرات برای موجود زنده خطر ندارد ولی‌اگر انفجار روی زمین باشد آلودگی خاك و سنك ومصالح ساختمانی بموادرادیو آکتیو خیلی زیاده است و چون در سطح کوچکتری پراکنده‌میشوند این آلودگی برای موجودات زنده خطراتی دارد .

آزمایشهای زمینی و آسمانی

تفاوت این خطر در آزمایشهای آسمانی و زمینی فوق‌العاده است. موادی که بمب اتمی راتشکیل میدهد عبارتند از استرو نیتوم ۹۰ ، این ماده قدرت تشعشعی خودرا تاسی سال حفظ می کند و اشعه «بتا» دارد معلوم نیست که‌جذب مداوم مقداری ازاین اشعه درنقائص مختلف بشری بی‌اثر نباشد عده‌ای دیگر اظهار کرده‌اند که رسوب این ماده دراستخوانها‌مولد سرطان استخوانی است کمیسیون انرژی اتمیك این نظر را رد کرده و گفته است آنچه ازاین ماده در آزمایش فضائی جذب بدن میشود بمقدار خیلی زیادی دفع میگردد .

خطراین ماده در آزمایشهای‌زمین برای انسان و حیوان و نبات زیاد است واین خطر تا چندین هفته باقی میماند عقیده عده‌ای نیز براین است که‌این تشعشعات چه ارضی و سماوی در طول عمر افراد نیز موثراست .

مواد دیگری که در بمب هستند عبارتند از کاربن ۱۴ - ید ۱۳۱و کوریوم ۱۳۷ که قدرت تشعشع آنها برای کاربن ۱۴- ۶۰۰ سال بطور متوسط ذکر شده و ید۱۳۱ یازده روز ونیم وکوزیوم ۳۷ سال میباشد ولی‌چون مقدارخیلی کم است خطرقابل ذکری‌برای‌انسان ندارد ودرکانادا پس‌از انفجارهای فضائی از تحقیقاتی که‌بعمل آمده باین نتیجه رسیده‌اند که مقدار تشعشعاتی که‌درنتیجه آزمایش‌های فضائی امریکا وانگلیس وروسیه نصیب مردم شده یك پنجاهم تشعشعاتی است که‌انسان‌در حال عادی ازهوا وآب وزمین وستارگان جذب‌مینماید .

آنچه مسلم است افرادی که‌با اشعه سروکار دارند بیشتر باخطر مواجه هستند چنانکه متاسفانه‌طبق آمار موجود سرطان خون در رادیو لوگها زیاد دیده میشود و باید سازندگان ادوات طبی وصنعتی جهد کنند که بیش‌از پیش وسیله مصونیت انسانی راتامین نمایند .

وضع امروز سرطان دردنیا

مرض سرطان دردنیا روبازدیاد است واین امردلایل زیادی داردکه همه بآن‌استحضار دارند ،بیماری های واگیر که‌درتمام دنیا قوس نزولی رامی‌پیماید یکی ازاین‌دلایل است وبهمین جهت‌است که حد متوسط عمر در دنیارو ببالا میرود ضرورت صنعتی کردن کشورهانیز دراین امر بی‌اثر نیست .

همه میدانیم که‌درهرسنی این مرض دیده میشود ، طبق آخرین آمار منتشره درامریکا تلفات‌اطفال کمتر ازپنج‌سال درنتیجه ابتلابلوسمی خیلی زیاد تراز تلفات امراض‌عفونی است وارزش اقتصادی سرطان در امریکا بسالی دوازده میلیون دلار تخمین زده‌شده است وشانس ابتلا باین بیماری برای مردها یك درپنج ودرزنها یك‌در چهاراست وبهمین جهت چون‌درآن کشور علت مرك ومیر بعداز امراض قلبی وعروق ، سرطان تشخیص داده‌شده است لذا توجه فوق‌العاده ای باین امرمیشود.

اخیرا مجلس سنای امریکا لایحه‌ای بتصویب رسانده که‌برای کمك بتحقیقات علمی وپزشکی و سلامت افراد بشر دولت امریکارا، موظف مینماید چه مستقیما و چه بوسیله سازمان بهداشت جهانی کمکهائی به‌ممالك وموسسات علمی بنماید .

اینلایحه بنام سناتور «هاهمفریز» معروف شده‌است . این‌شخص تا حال دونامه بوزارت بهداری نوشته درپاسخ نامه‌اول ایشان درباره‌مراکز تحقیقاتی کشور توضیح داده‌ایم همانطورکه مکرر اظهار شده‌گفتیم که‌در موسسات علمی وتحقیقاتی ما بروی‌محققین‌بازاست‌البته احتیاجاتی راهم که‌داشتیم بیان نمودیم ونامه دومی که‌اخیرا وصول شده مربوط به‌سرطان است که‌بکمك دستگاه های مربوطه اطلاعات ومدارك مورد نظر جهت ایشان ارسال گردید.

مدیرکل امور اجتماعی وزارت کشور

دکتر نوذری

آقای دکتر فریبرز نوذری‌فرماندار سابق شهرستان خرمشهر ازطرف وزیر کشور بسمت مدیر کل‌امور اجتماعی آنوزارتخانه منصوب گردید آقای‌دکترنوذری ازکارمندان‌قدیمی وزارت‌کشور ودارای دکترا دررشته علوم اجتماعی وفلسفه از دانشگاه های پاریس وامریکا است .

هدیه یك بشر دوست

آقای «هاراطون بجانیان» یك بازرگان‌خیرخواه‌مرکز کار خودرادرمیدان فردوسی به باشگاه «لاینز» که‌خدمت به بشریت را هدف خود قرار داده است هدیه کرد. قرار است مرکز باشگاه لاینز باین محل منتقل‌شود

رؤسای جدید ادارات وزارتکشور

ورزی — اعتمادی

آقایان مرتضی‌ورزی و جلال الدین اعتمادی از طرف وزیر کشور بسمت رئیس اداره امور اجتماعی و رئیس اداره بازرسی آنوزارتخانه منصوب ومشغول کار شدند .

ما اول بودیم

آقای حسین باقرزاده در توضیح بر ریورتاژ کتاب‌و کتابفروشی شرحی نوشته است که چاپخانه مجلس اولین چاپخانه ای نیست‌که بسبك جدید درایران تاسیس شد بلکه چاپخانه برادران باقرزاده که در سال ۱۲۸۸ شمسی تاسیس‌شد اولین چاپخانه بوده است .

امور پستی درهتل ها

امروز اطلاع حاصل شد که در اثر مذاکراتی که بین وزارتین کشور وپست وتلگراف انجام شده ازاین پس هتلهای درجه اول‌تهران امور پستی مشتریان خودرادر هتل انجام میدهند .

آمارگیری صنعتی تبریز

چون آمار گیری از کلیه کارگاه های تبریز مورد احتیاج موسسات اقتصادی دولت مخصوصا وزارت‌کار بود از طرف آمار عمومی هیئتی بریاست آقای رئیس زاده رئیس قسمت آمار های صنعتی به تبریز حرکت کرد که‌از کارگاه های صنعتی -توزیع-خدمات آمارگیری بعمل آورد .

این نوع آمار گیری تاکنون از شهر های تهران -اصفهان ویزد انجام شده و بتدریج در تمام شهر های کشور بموردعمل گذارده خواهد شد . نتایج آمار گیری صنعتی تبریز پس‌از استخراج در دسترس دستگاههای مربوطه برای استفاده قرار خواهدگرفت.

امشب بکدام سینما میروید

سینماهای درجه یک

سینما آسیا
۱۸ سالگان (سینما سکوپ - رنگی - دوبله بفارسی)باشرکت ماریزآلازیو -ویرنالیزی - شروع ۱۰ر۳۰ صبح ۳- ۵- ۷- ۹ بعد از ظهر تلفن ۴۲۹۰۹

سینما ایران (سالن)
شانس و عشق وتصادف (فیلم‌فارسی) باشرکت: دلکش- وحدت- برخیده - شروع: ۱۰ر۳۰- ۱۲ر۳۰- ۲ر۳۰. ۴ر۳۰- ۶ر۳۰ و۸ر۳۰ بعداز ظهر- تلفن ۳۶۳۵۴

سینما ایران (تراس)
چشم براه باشرکت : ایرن - تهمینه - مهدوی شروع: ۶ر۳۰ - ۸ر۳۰ بعد از ظهر .

سینما ایفل
خانه شماره ۱۰ (سینماسکوپ) - باشرکت :گاری کوپر - دیاناوارسی- شروع: ۱۰ر۵صبح- ۲ر۵-۴ر۵-۶ر۵و ۸ر۵ بعداز ظهر -تلفن ۴۰۱۱۶

سینما آریا (تراس)
پسر نامرئی و مرد آهنین‌شروع ۱۰ر۳۰ صبح ۲ر۳۰ -۴ر۳۰ - ۶ر۳۰ -۸ر۳۰ بعد از ظهر تلفن ۳۷۹۵۶

سینما اسکار
دستش ده(دوبله‌بفارسی)باشرکت بودآبوت لوکاستلوشروع:۱۰ر۳۰صبح ۲ر۳۰- ۴ر۳۰-۶ر۳۰- ۸ر۳۰ بعداز ظهر- تلفن ۴۵۷۹۷

سینما برلیان
قانون (دوبله‌بفارسی) با شرکت : جینالولوبریجیدا - مارچلوماسترویانی- شروع :۱۰صبح-۱۲-۲-۴-۶-۸ بعداز ظهر-تلفن ۳۳۵۳۵

سینما پلازا
مردیکه‌زیاد میدانست(ویستاویژن- رنگی -دوبله بفارسی) باشرکت جیمز استوارت - دوریس دی‌شروع ۱۰ر۳۰ صبح ۳- ۵- ۷- ۹ بعد از ظهر تلفن ۴۴۲۵۵

سینما پارك
دسیکاوخانم دکتر (دوبله بفارسی) با شرکت : ویتوریو دسیکا -توتو- ابه لین شروع :۱۰ر۳۰ صبح ۲ر۳۰ - ۴ر۳۰ - ۶ر۳۰ -۸ر۳۰بعد از ظهر- تلفن ۳۹۶۳۷ .

تهران (تراس-سالن)
من شوهر نمیخواهم (دو بله بفارسی) باشتراك فریدالاطرش - شادید . شروع سالن ۱۰ر۳۰صبح ۲-۴-۶-۸ بعداز ظهر - تراس ۷-۹ بعد از ظهر -۳۸۱۶۵

سینما تخت جمشید
بینوایان‌باشرکت :هاری‌بور(فقید‌شروع ۱۰ صبح - ۳ - ۵ - ۷ وربع‌و۹ر۳۰ بعد از ظهر تلفن ۴۳۵۵۰ .

دیانا (تراس - سالن)
شانس و عشق وتصادف (فیلم‌فارسی) باشرکت: دلکش- وحدت- برخیده - شروع‌درسالن:۱۰ر۳۰صبح- ۲ر۳۰-۴ر۳۰ ۶ر۳۰ و۸ر۳۰ بعداز ظهر- درتراس: ۷و۹ بعداز ظهر- تلفن ۴۲۰۱۰

سینما رویال
رنجهای هرکول (دوبله بفارسی - رنگی -سینماسکوپ) با شرکت . ستیوریوز -سیلواکوشینا -جانامار یا کانالە شروع ۱۰ر۳۰ صبح- ۳-۵- ۷ و۹ بعد ازظهر تلفن - ۶۸۲۰۶

سینما رکس
صلیب و شمشیر (سوپر سینما سکوپ -رنگی - دوبله بفارسی) با شرکت : ایون دوکارلو - روسانا پودستا - جرج میسترال شروع ۱۰ صبح ۲ر۳۰ -۴ر۳۰ - ۶ر۳۰ -۸ر۳۰ بعد از ظهر -تلفن ۳۴۱۶۹

سینما رادیوسیتی
برادران کارامازوف (رنگی -دوبله بفارسی) باشرکت یول براینر - ماریا شل شروع ۱۰ر۳۰ صبح - ۱ر۳۰-۴ -۶ر۳۰ -۹و ربع بعد از ظهر تلفن ۴۳۳۲۰

سینما سعدی
مردیکه‌زیاد میدانست(ویستاویژن- رنگی -دوبله بفارسی) باشرکت جیمز استوارت - دوریس دی شروع : ۱۰ر۳۰ صبح ۲ر۳۰ - ۴ر۳۰ - ۶ر۳۰ - ۸ر۳۰ بعد از ظهر -تلفن ۳۶۴۶۸

سینما سپیلا
غوغای ننه‌زیزی (دوبله بفارسی) باشرکت : (آرتور لوکان)شروع تلفن ۳۷۳۵۱

۱۰ صبح -۲ر۵ -۴ر۵ -۶ر۵ - ۸ر۵ بعد از ظهر تراس ۷ و ۹ بعد از ظهر تلفن ۳۶۴۲۴

سینما کریستال (تراس)
وایکینك (تکنی راما- رنگی - دوبله بفارسی)باشرکت: کرك‌دوگلاس- تونی کرتیس- جانت لی- ارنست بورگنین- شروع: ۷و۹ بعداز ظهر - تلفن ۳۷۶۷۵

سینما کریستال (سالن)
قانون (دوبله‌بفارسی) با شرکت : جینالولوبریجیدا - مارچلوماسترویانی- شروع ۱۰ر۵ صبح -۲ر۵- ۴ر۵ - ۶ر۵-۸ر۵ بعد از ظهر -تلفن۳۷۶۷۵

سینما کارون
سایه‌باشرکت :شهین -امین‌امینی شروع ۳- ۵- ۷- ۹ بعد از ظهر تلفن ۳۷۶۷۵

سینما متروپل
شانس ، عشق وتصادف (فیلم‌فارسی) باشرکت: دلکش- وحدت- برخیده - شروع: ۱۰ر۳۰ صبح-۲ر۳۰-۴ر۳۰- ۶ر۳۰ و۸ر۳۰ بعداز ظهر- تلفن۳۹۴۱۰

سینما مولن روژ
قانون (دوبله‌بفارسی) با شرکت : جینالولوبریجیدا - مارچلوماسترویانی- شروع : ۱۰ر۵ صبح -۲ر۵-۴ر۵ - ۶ر۵-۸ر۵ بعدازظهر - تلفن۳۸۷۶۵

نیاگارا (تراس- سالن)
صلیب و شمشیر (سوپر سینما سکوپ -دوبله بفارسی -رنگی) با شرکت: ایون دوکارلو -روسانا پودستا - جرج میسترال شروع : ۱۰ر۳۰ صبح ۲ر۳۰ - ۴ر۳۰- ۶ر۳۰ - ۸ر۳۰ بعد از ظهرتراس ۷-۹ بعد از ظهر تلفن ۶۵۳۰۷

سینما هما
عروس زیبا (هندی) باشتراك : ویجنتی مالا - بالراج ساهانی - شروع: ۱۰ر۳۰ صبح ۲¾- ۴¾ - ۶¾ - ۸¾ بعد از ظهر - تلفن ۴۲۱۶۹ .

سینماهای درجه دو

سینما پردیس
خرابکاران باشرکت :جف چندلر- آن باکستر شروع : ۱۰ر۳۰ صبح ۲ر۳۰ - ۴ر۳۰ - ۶ر۳۰ - ۸ر۳۰ بعد از ظهر

سینما تاج
افسونگر در یا (سینما سکوپ رنگی) با شرکت : سوفیالرن - آلن لاد .شروع : ۱۰ر۳۰ صبح ۲ر۳۰ - ۴ر۳۰ - ۶ر۵ - ۸ر۳۰ بعد از ظهر

سینما سیلوانا
سایه (فیلم فارسی) باشرکت شهین شروع : ۲ر۳۰- ۴ر۳۰- ۶ر۳۰ و ۸ر۳۰ بعداز ظهر- تلفن ۳۳۷۷۷

سینما فری
دسیکا وخانم‌دکتر (دوبله بفارسی) باشرکت : ویتوریو دسیکا -توتو- ابه‌لین - شروع :۴ر۳۰ -۳۰ ر ۶ - ۸ر۳۰ بعد از ظهر تلفن ۲۷۸۹۳ .

سینما فردوسی
تپه های سوزان (سینما سکوپ- رنگی - دوبله بفارسی). با شرکت : تاب هنتر -ناتالی وود شروع : ۱۰ صبح ۱۲-۲-۴-۶-۸ بعد از ظهر تلفن ۳۵۷۸۴ .

سینما مشعل
یاغی باشرکت :ریاضی احمد- شروع : ۱۰ر۳۰ صبح ۲ر۳۰ - ۴ر۳۰ - ۶ر۳۰ - ۸ر۳۰ بعداز ظهر تلفن ۲۳۸۲۶

سینما مراد
چك یك میلیون تومانی - باشرکت مهین دیهیم - بهمنیار شروع ۲ر۳۰ - ۴ر۳۰ - ۶ر۳۰ - ۸ر۳۰ بعداز ظهر تلفن ۳۷۳۸۹

سینما زهره
عروس کدومه باشرکت : تهمینه- قنبری شروع ۲ -۴-۶-۸- بعد از ظهر تلفن :۳۰۴۸۰۸ .

تأترها

تئاتر آناهیتا
روزهای شنبه ، یکشنبه،چهارشنبه پنج شنبه ، جمعه (خانه عروسك) و روزهای دوشنبه و سه شنبه اتللو شروع سئانس ۸ بعد از ظهر - تلفن ۸۲۰۱۳۸

تئاتر تهران (تابستانی)
کاباره مکزیکو (کمدی موزیکال) باشرکت مورین -مصدق -بهمن‌یار نوربخش -شروع ۸ر۳۰ بعداز ظهر

آخرین تغییرات برنامه سینماها، تئاترهارا درصفحه ماقبل آخر ملاحظه فرمائید

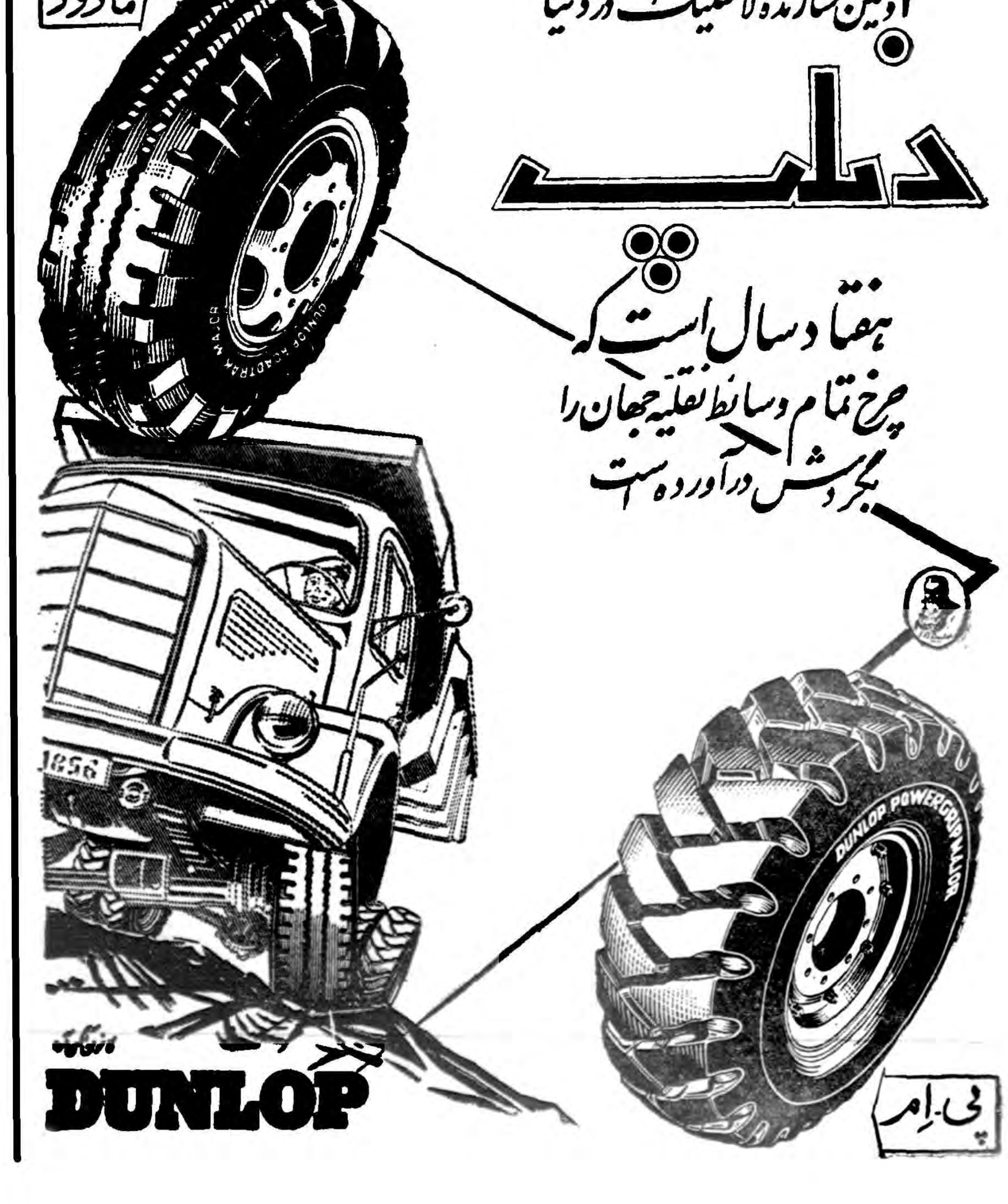

آرنج بوم

گوارا ترین آبجوهلندی بنوشید

مراکز پخش
تهران ـ شاهرضا پیچ شمیران فروشگاه صبوحی تلفن ۳۴۸۳۴
آبادان خیابان شاهپور مغازه خوزستان .
خرمشهر ـ مغازه آرکادی
اهواز ـ مغازه بابل پور ـ فلکه
شیراز خیابان زند مغازه ساقیان
کرمانشاه مغازه افرامیان .

قابل توجه مالکین و کشاورزان

دیسک دوردیفه ۲۸-۳۲ و ۴۰ پره ساخت کارخانه انترناسیونال «انترناش» که مدتی نایاب بوده رسید.

برای مشاهده و خرید به شرکت سهامی جهان موتور خیابان امیرکبیر (برق سابق)

تلفن ۵۱۴۶۹ و ۵۰۷۴۰ مراجعه فرمائید

آ ـ ۲۳۹۶۰

آگهی مناقصه ازطرف هواپیمائی کشوری

اداره کل هواپیمائی کشوری (حساب عملیات مخصوص) عملیات ساختمانی و نصب سه دستگاه V. O. R رادر ایستگاههای زاهدان و یزد و کرمانشاه باشرایط زیر بمناقصه میگذارد .

۱ـ کسانیکه مایل بشرکت در مناقصه باشند بایستی تاآخر وقت اداری روز پنجشنبه ۳۸ر۷ر۱۵ به اداره مهندسی وساختمانی هواپیمائی در فرودگاه مهرآباد مراجعه وباپرداخت یکهزار ۱۰۰۰ ریال اوراق و مشخصات مناقصه رادریافت دارند .

۲ـ شرکت کنندگان باید برای هرسه ایستگاه پیشنهاد خودرا یکجا تسلیم نمایند .

۳ـ پیشنهاد دهندگان بایستی قبلا برای هر دستگاه ۱۰٪ مبلغ پیشنهادی خودرا به حساب شماره ۹۰۲ حساب عملیات مخصوص واریز و اعلامیه آنرا ضمیمه پیشنهاد خود سازند ویا معادل همان مبلغ تضمینی از یکی از بانکهای مورد قبول ضمیمه پیشنهاد خود نمایند بهپیشنهادات فاقد سپرده ترتیب اثر داده نخواهد شد چك ووجه نقد وچك تضمین‌شده که ضمیمه پیشنهاد باشد مورد قبول نخواهد بود .

۴ـ پیشنهادات بایستی تاآخر وقت اداری روز چهارشنبه ۳۸ر۷ر۲۸ تحویل دفتر اداره کل هواپیمائی کشوری گردد پیشنهاداتی که پس‌از موعد مقرر رسیده باشد مورد قبول نخواهد بود .

۵ـ پیشنهادات واصله درساعت ۱۰ صبح روز پنجشنبه ۳۸ر۷ر۲۹ باز و قرائت خواهد شد حضور پیشنهاد دهندگان در جلسه مناقصه آزاد است .

۶ـ کلیه هزینه های متعلقه از قبیل نشر آگهی و هرگونه مالیات عوارض و غیره بعهده برنده مناقصه خواهد بود و اداره در رد و قبول یك‌یا کلیه پیشنهادات مختار است .

اداره کل هواپیمائی کشوری

۳ـ۱ آ ـ ۲۳۸۷۶

جنرال

اعلاوه بر آنکه از آخرین ابتکارات فنی برخوردار بوده و با حداقل مصرف حداکثر حرارت را تولید مینماید از نظر زیبائی و زیبائی هم بخاری بی رقیب سال است .

محل فروش: نمایشگاه شرکت سهامی جنرال مکانیك، خیابان شاهرضا نبش کوی دبیرستان البرز وفروشگاههای بزرك درتهران وشهرستانها

امشب در سینماهای دیانا (زمستانی ـ تابستانی) ایران متروپل

آ ـ ۲۳۹۹۲

باموفقیت ادامه دارد

طبق دستور وزارت دارائی به‌پیشکاریها

مالیاتهای وصولی توسط دستگاه دولتی مشمول پاداش نمیشود

تمام صدی دو پاداش مبالغ وصولی هردارائی بهمان اداره اختصاص میابد ـ درتقسیم پاداشها نبایستی تبعیضی داده شود وسهم هریك ازادارات متناسب باوصولی همان اداره پرداخت میگردد

امروز از طرف وزارت دارائی بکلیه پیشکاریها و ادارات دارائی درباره صدی دو پاداش وصولی بخشنامه‌ای صادر گردید . طبق دستور وزارت دارائی از اول فروردین ماه سال‌جاری صدی دو مبالغی که‌در نتیجه فعالیت دارائیها وصول‌میگردد بعنوان پاداش به مامورین مربوطه پرداخت خواهدشد و برای اینکه در تقسیم این یادداشتها تبعیضی نگردد . بایستی بطریق زیر عمل گردد :

تمام صدی دو مبالغ وصولی ازمنابع پاداشی که درنتیجه‌اهتمام و فعالیت مامورین دارائی تحصیل میشود بخود دارائیها اختصاص داده خواهد شد.

مطابق این دستور وصولیهائیکه صدی دو پاداش درباره مامورین قابل پرداخت میباشد عبارتند از مالیات بردرآمد شرکتها ، بازرگانان ، کسبه وپیشه وران ، پزشکان ، مالیات مستغلات ، املاك مزروعی ، فروش تمبر وبارنامه و سفته و برات نسبت به‌آنمقدار که وسیله ادارات دارائی مستقیما بفروش میرسد .

مشمول نمیشود...

مبالغی که‌بوسیله سایردستگاهها بدون دخالت وفعالیت مامورین دارائی مرتبا جمع‌آوری وبادارات دارائی مستقیما تحویل یا بوسیله خزانه‌داریکل به حساب وصولی آنها گذاشته میشود مانند (مالیات شرکتها وبانکهای دولتی‌مالیات معاملات اتفاقی وصول شده‌بوسیله دفاتر اسناد رسمی ،مالیات مقاطعه کاران وپیمانکاران دستگاهها و موسسات دولتی یاوابسته به دولت مالیات وکلای دادگستری که بوسیله الصاق‌تمبر توسط‌دادگستری محل وصول میشود، مالیات بخت آزمائی مالیات حقوق کارمندان شرکتها وموسسات‌دولتی وبانکها وامثال آن) جزو درآمدمشمول پاداش دارائی‌ها احتساب نمیگردد

تقسیم پاداشها

پیشکاران‌وروسای ادارات دارائی شهرستانها که وجه پاداش بعنوان آنان حواله میگردد وباید درتقسیم آن اقدام نمایند موظفند سهم‌هریك از ادارات وبخشهای تابعه رامتناسب باوصولی همان اداره یا بخش تعیین وباختیار رئیس دارائی یا امین‌بخش مربوطه قرار دهند تاتوسط وی بین کارمندان موثر درامر وصول متناسب بافعالیت آنها تقسیم‌شود.

لایحه‌ایکه درجلسه امروز مجلس رد شد

لایحه معافیت کارخانجات کاغذ سازی و ریسندگی از حقوق انبارداری در جلسه امروز مجلس شورایملی پس از مذاکرات مفصل و هنگام اخذ رای به ورود در شور دوم رد شد این لایحه در اوایل سال ۱۳۳۵ تقدیم گردیده بود و متن آن بقرار زیر است :

ماده واحده :بوزارت دارائی اجازه داده میشود از کارخانجات‌ریسندگی وبافندگی و کاغذ سازی وتولید لوازم مربوط‌باین قبیل کارخانجات که تا آخر اسفند ماه سال ۳۰ بکشور وارد و تا تاریخ تصویب این قانون از گمرك مرخص‌نشده‌حق انبارداری‌بماخذبیست‌و پنج‌درصد ازماخذ نرخ غیر تصاعدی دریافت شود مشروط بر اینکه صاحبان کارخانجات مزبور از تاریخ تصویب این قانون تا مدت سه ماه کالای خود را از گمرك مرخص نمایند .

وابسته‌های نظامی ایران درهند، پاکستان، ژاپن وچین‌ملی

بقرار اطلاع‌وابسته‌های جدید نظامی ایران درکشورهای هند ، پاکستان چین وژاپن بشرح‌زیر انتخاب شده‌اند و بزودی‌عازم محلهای ماموریت خود خواهند شد .

وابسته نظامی ایران درهندوستان آقای سرهنك افخمی وابسته‌نظامی ایران در پاکستان سرهنك‌سلطانی وابسته نظامی ایران‌در ژاپن‌و چین‌ملی آقای سرهنك معالی پور .

شورای فرهنگی کودك

برای تاسیس کتابخانه جهت کودکان و تهیه کتب مفید برای مطالعه و سرگرمی آنان شورای فرهنگی کودك با حضور متخصصان فن ساعت ۹صبح امروزدردفترمدیر کل نگارش تشکیل و برای تاسیس کلاس کتابداری و ایجاد کتابخانه درپارك شهر و نقاط دیگر اتخاذ تصمیم شد .

یك وعده غذای رایگان

امروز سازمان شاهنشاهی اطلاع داد که ساختمان درمانگا ه، وناهار خوری سر آسیاب دولاب بپایان رسیده و بزودی افتتاح خواهد شد .در سالن ناهار خوری این درمانگاه که گنجایش ۲۰۰ نفر را دارد بطرز رایگان بمادران دانش آموزان بی بضاعت یکوعده غذای گرم داده خواهد شد .

مذاکره درباره مبارزه باموادمخدره

درملاقات هیئت مطالعاتی سازمان ملل بارئیس شهربانی

ساعت هفت و نیم بامداد امروز هیئت مطالعاتی مواد مخدره ،سازمان ملل متحد که عبارت بودند از آقایان‌لی‌انیاك از ترکیه سرلشکر عبدالعزیز صفوت‌از مصرلئونارد‌نیکلسن ازکاناداسروان ادوارد عزیزی از لبنان ، چ‌بی‌آگی‌گوسن از هلند باتفاق آقایان دکتر آذرخش مدیر کل وزارت بهداری تیمسار سرتیپ خلعت‌بری رئیس اداره مستشاری شهربانی کلنل ویلیامز مستشار اداره مبارزه بامواد مخدره شهربانی سرهنك لئالی‌سرهنك صیرفی در اتاق تیمسار سپهبد علوی مقدم رئیس شهربانی کل حضور یافته و پس از انجام مراسم معرفی بوسیله تیمسار سرتیپ خلعت‌بری تیمسار سپهبد علوی مقدم در مقابل سئوالات آقایان از فعالیت پلیس ایران درزمینه مبارزه باقاچاق مواد مخدره در داخله کشور توضیحات مفصلی داد. و مخصوصا اشاره کردند که نیروهای پلیس در داخل شهرها وژاندارمری در حومه دهات و مرزبانی در مناطق مرزی همواره بمبارزه‌خود برضد اقاچاقچیان مواد مخدره ادامه میدهند و بطوریکه اطلاع دارید کشت خشخاش سالهاست از ایران بکلی از بین رفته است و اکنون وظیفه پلیس بین‌المللی ومقامات مسئول سازمان ملل متحد است که از قاچاق تریاك وسایر مواد مخدره از خارج‌بداخل ایران جدا جلوگیری نموده ودر این امر مهم وحیاتی با ایران تشریك مساعی کامل‌بکنندتا موفقیت‌بیشتری بدست آید .

ملاقات‌ومذاکره هیئت مطالعاتی مواد مخدره سازمان ملل با رئیس شهربانی کل در حدود نیمساعت بطول انجامید .

اولین واحد لشکر کرمان به‌خراسان رفت

از کرمان خبرنگارما گزارش میدهد ازروز گذشته انتقال لشکر کرمان باستان خراسان شروع گردید باشروع انتقال واحدهای لشکر روز گذشته یکستون از لشکرمزبور مرکب‌از یك گردان ودوگروهان سرباز که تعداد آنان بیش‌ازیکهزارنفر بود بفرماندهی آقای سرهنك زجاج کرمان‌را بصوب مشهد ترك کردند .بقرار اطلاع‌درآینده نزدیکی ذیگر واحدهای لشکر کرمان نیز به‌خراسان منتقل خواهد شد گفته‌ا.. میشود باانتقال لشکر کرمان به‌خراسان تیپ‌زاهدان بکرمان منتقل خواهد شد .

مجلس شورایملی

بقیه از صفحه اول

بود و ضمن تذکراتی گفت :

با این همه معافیتها باز هم از نظر ایاب و ذهاب همیشه ناراحت‌هستند و دود این اتوبوسها و خرابی خیابانها نیز مزید بر علت است در این صورت معلوم نیست که‌در ازای این معافیتها چه عمل مفیدی برای مردم انجام می دهند ؟ جز اینکه قیمت بلیط را شرکت واحد گران کرده است کار دیگری صورت نداده اند .

آقای خطاطان معاون وزارت گمرکات توضیحاتی در اطراف لایحه ایراد کرد .

آقای شمس قنات آبادی ضمن تذکراتی در اطراف لایحه مطروحه به رد شدن لایحه قبلی اشاره کرد و گفت : ساختن یك کار خانه کاغذسازی در ایران بصورت یك آرزو در آمده است امیدواریم که بالاخره این آرزو صورت عمل بخود بگیرد . در مورد این‌لایحه باید گفت که با لایحه قبلی فرق بسیار دارد .

زیرا در این مورد اتوبوسها مربوط به دولت است ودرهرصورت عدم تصویب و یاتصویب لایحه در رفع‌دود اتوبوسها تاثیری‌ندارد ودر مورد دود باید یك فکر عقلائی بشود تا مردم تهران از این بدبختی نجات پیدا کنند (صحیح است)

آقای مهندس فروهر گفت : دلیل مخالفت بنده موضوع وارد کردن دیزل است . موتور های دیزل‌تولید مسمومیت می کند در حالیکه ما در روی ذخائر بی انتهای‌نفت‌زندگی می کنیم و گازوئیل و نفت‌برای ما فرقی ندارد جز اینکه خود دولت قیمت بنزین را گران کرده است .

(قنات آبادی ـ این کار را دولت علاء کرد و ما هرچه گفتیم کسی گوش نکرد .)

آقای مشایخی مخبر کمیسیون در اطراف لایحه توضیحاتی داد و گفت :

نظر دولت سپهبد زاهدی اصولا آن بود که اتوبوسها را با تخفیف بمردم بفروشد تا وضع‌اتوبوسرانی تهران خوب بشود و اینك‌تعداد زیادی از آن اتوبوسها هم اسقاط شده است (عده ای از وکلا ـ شصت دستگاه آن گم و سرقت شده است .)

آقای دکتر مشیر فاطمی موافق لایحه صحبت کرد و گفت : بنده صحیح نمی دانم که دولت ازاجناس خودش هم عوارض گمرکی بگیرد، این کار در حقیقت از این جیب به آن جیب است و در اینجا لزومی ندارد‌وآنگهی‌تصویب‌این لایحه‌هیچ ضرری بحال کسی ندارد .

آقای بهبهانی‌مخالف‌لایحه‌تذکراتی داد و گفت :

من هم مخالف این هستم که دولت‌بخودش‌عوارض گمرکی بدهد اما بنده میپرسم که دولت سپهبد زاهدی وسازمان برنامه آنوقت‌بدون تحصیل اجازه ازمجلس چه‌حق داشتند که‌اتوبوس بخرند این خلاف قانون است که یك دولت کاری‌را بکند و بعداز چهارسال‌بیاید که‌من‌اجازه میخواهم که‌دلارهفت تومان وخورده‌ای را ۳۲ریال بخرم. این کار باین‌سادگیها‌هم نیست. ناطق آنگاه بوضع اتوبوسرانی‌تهران اشاره واز آن انتقاد کرد و گفت: مردم را چاپیدند و اتوبوسشان را گرفته‌اندوحالا میخواهندتمام‌آن جریانات‌را ماست مالی کنند .

آقای فیلیکس آقایان‌مخبر کمیسیون ضمن تذکراتی گفت « هنگام خرید آن اتوبوسها دوره فترت بوده‌است ودولت اتوبوسهارا بموجب تصویبنامه‌ای خریده‌است .

(بهبهانی ـ چند خریدند ـ تصویب نامه را بیاورند) بنده وکیل‌مدافع خریدو فروش اتوبوسها نیستم و وکیل مدافع دولت سپهبدزاهدی هم نیستم (عمیدی نوری ـ اینها‌بدولت فعلی کوچکترین‌ارتباطی ندارد)صحیح است ،اما آنچه که‌امروز دراینجا مطرح‌است ازنظر تطبیق حسابهااست. تفاوت قیمت این اتوبوسها امروز قابل وصول نیست واگر میدانستم که یك‌دینار درامر سوء استفاده‌ای شده‌است گزارش کمیسیون را امضاء نمیکردم .

آقای عمیدی نوری تذکراتی در اطراف لایحه دادو گفت :منظوراز تدوین این لایحه اینست که‌دولت حساب خودش راروشن کندو در حقیقت این لایحه یك لایحه‌اجازه محاسباتی است .

آقای خطاطان معاون وزارت گمرکات مجددا دراطراف لایحه تذکراتی داد .پس‌از تذکرات آقای صدرزاده بورود درماده واحده‌ای گرفتند وتصویب شد .

سپس ماده واحده وپیشنهادات رسیده قرائت شد .

آقای مهندس فروهر پیشنهاد کرد که دولت ازکارکردن اتومبیلهای دیزلی‌در شهرها جلوگیری کند .

لایحه‌وپیشنهادات رسیده‌برای‌شور دوم به‌کمیسیون ارجاع گردید .

لایحه‌ورود واقامت‌اتباع خارجه

بعد لایحه مربوط به اصلاح قانون ورود و اقامت اتباع خارجه درایران مطرح گردید . این لایحه بدون ابراز مخالفت برای‌شور دوم به کمیسیون اعاده شد .

مبارزه باقاچاق

بعد لایحه مربوط به تهیه وسایل مبارزه باقاچاق و تشویق مخبرین و کاشفین برای شور دوم مطرح شد.

پیرامون این‌لایحه‌عده‌ای‌ازنمایندگان اظهاراتی کردند و سرانجام لایحه مطروحه ضمن اصلاحات با اکثریت آراء تصویب و به مجلس سنا ارسال شد .

سپس آقای فرهودی معاون وزارت کشور تقاضا کرد لایحه تمدید قانون امور اجتماعی و عمران دهات دردستور جلسه آینده مجلس قرار گیرد باین پیشنهاد رای گرفتند تصویب شد .

ختم جلسه

نیم ساعت بعداز ظهر مجلس تعطیل و جلسه آینده بروز پنجشنبه موکول شد .

بررسی تحول وضع جهان‌در جلسات

بقیه ازصفحه اول

درجریان مسائلی که‌درشورا مورد بررسی قرار گرفته بگذارد .

درمحافل‌موثق‌امریکائی خاطرنشان گردید که ریچارد نیکسون معاون رئیس جمهوری امریکا درجلسه افتتاحیه شورای وزیران سازمان پیمان مرکزی شرکت خواهدکرد‌ه پرزیدنت آیزنهاور جهت استراحت کامل مدت هشت‌روز به‌کالیفرنیا رفته است .وی فرارست روز پنجشنبه به‌پایتخت امریکا مراجعت کند . درصورتیکه جلسه‌شورای وزیران روز چهارشنبه صبح‌تشکیل خواهد شد .

واشنگتن ـ یونایتدپرس ـ دکتر منوچهر اقبال نخست‌وزیرایران گفت :ایران امیدواراست که آمریکا عضویت کامل‌سازمان‌پیمان مرکزی را قبول کند ولی این‌امر موکول بنظر خود آمریکا است . وی گفت که انتظار نمیرود کشور های عضو «سنتو»در جلسات شورای وزیران رسما ازآمریکا تقاضای پذیرفتن عضویت کامل را بنمایند ولی اظهار امیدواری خواهد شد .

دکتر اقبال سپس گفت که مامیل داریم که باکلیه کشورهای جهان مخصوصا همسایگان خود روابط حسنه داشته باشیم مشروط‌براینکه بامابراساس تساوی رفتار شود .

اقبال انتظار دارد که‌در جلسات سنتوبه‌مسائل اقتصادی اهمیت‌بیشتری داده شود ومسئله ایجاد راه‌آهن بین ایران و ترکیه و برقراری روابط مخابراتی دور بین این دو کشور وپاکستان مورد بحث واقع شود .

تقاضای الحاق کامل

واشنگتن ـ آسوشیتدپرس ـ ممکن است یك یادو عضو پیمان«سنتو» مجددا ازامریکا بخواهند تاکاملا به‌این پیمان ملحق شود. ولی مقامات امریکائی کماکان به‌الحاق کامل باین پیمان تمایل نشان نمیدهند .

امریکا معتقد است عضویت اودر سه‌کمیته اصلی پیمان کافی است و عضویت کامل امریکا درپیمان اثر تازه‌ای نخواهد داشت .

درواقع امریکا فقط اسما عضو پیمان نیست وگرنه‌از چهار سال قبل‌بتدریج عضویت کمیته‌های اصلی آن‌را پذیرفته اکنون نیز باشرکت درشورای وزیران بوسیله وزیرخارجه امریکا جای شکی در رابطه محکم خود بااین پیمان‌باقی نگذاشته‌است .

مذاکرات آیزنهاور وخروشچف

واشنگتن ـرویتر ـ انتظار میرود که کریستیان هرتر اطلاعات دست اولی درباره‌مذاکرات «کمپ‌داوید» بین پرزیدنت آیزنهاور ونیکیتا خروشچف نخست‌وزیر شوروی ، بهمکاران خود خواهدداد.

وزیر خارجه آمریکا روز یکشنبه گذشته نظیر این اطلاعات را در اختیار شورای وزیران سازمان پیمان جنوب شرقی آسیا قرارداد.

نخست‌وزیر ایران درمصاحبه‌خود بامخبر یونایتدپرس گفت :اگر نمیدانستم که آمریکا واقعاعلاقمند به‌پشتیبانی ازسنتواست‌باینجانمی‌آمدم آمریکا درکمیته‌های فعال واصلی پیمان بغداد عضویت دارد وبا تمام کشورهای عضو این‌پیمان انگلستان وایران وپاکستان وترکیه قراردادهای نظامی ونظائر آن منعقد کرده است. ولی ازقبول عضویت کامل پیمان خودداری نموده‌است. مقامات آمریکائی گفته‌اند که‌در جلسات شورای وزیران از ۷ـ۹ اکتبر این سیاست را انجام‌خواهند داد.

دکتراقبال اضافه کرد که ما همچنان امیدوار خواهیم بودکه آمریکا دیریازود به سنتو خواهد پیوست زیرا سنتو یك پیمان دفاعی است.

نخست‌وزیر ایران گفت: که‌مایل است تاکید نماید که‌ایران ازمرحله بیطرفی بسیار بدور است.

اولین مجمع‌عمومی بانك توسعه‌صنعتی ومعدنی ایران

بقیه از صفحه اول

آقای شهیدزاده یکی ازسهامداران درباره اساسنامه بانك تذکراتی میدهد

دیده میشد .آقای مهندس‌طالقانی وزیر مشاور سابق مدتی باین اطاق وآن اطاق میرفت‌تاورقه ای بگیرد ودرمجمع شرکت کند. آقای آقاخان بختیار وزیرسابق کار که‌ورقه‌اش راگرفته بود ودر گوشه‌ای ازسالن منتظر رسمیت جلسه بود .

نکته‌ای که‌جالب بود خرید سهام بانك ازطرف عده‌زیادی از خانم‌ها بود . شاید برای اولین‌بار بود خانمی‌با چادر نماز بعنوان‌صاحب سهم درمجمع عمومی بزرگترین بانك بین‌المللی ،کشور شرکت میکرد .

دربین صاحبان سهام ازسناتور وبازرگان گرفته‌تاکارمند وکارگر و مستخدم وپیشه‌ور وحتی راننده تاکسی دیده میشد وشاید باز برای اولین‌باربود که‌درمجمع‌عمومی یك شرکت بزرگ بین‌المللی در ایران ازهمه طبقات مردم شرکت کرده بو دند .

رسمیت مجمع

درساعت چهار وبیست دقیقه آقای جواد منصور معاون اداری بانك اعلام داشت . اکثریت‌حاصل شده واولین مجمع‌عمومی‌صاحبان سهام بانك توسعه صنعتی ومعدنی ایران رسمیت پیدامیکند .استدعا میکنم خانمها وآقایان ازبین خود یك‌نفررا بعنوان رئیس مجمع‌انتخاب فرمایند .

آقای حبیب ثابت پیشنهاد کرد که آقای عیسی کورس بسمت رئیس مجمع انتخاب شود. پیشنهاد آقای ثابت باتفاق آراء تصویب شد وآقای عیسی کورس ریاست مجمع رابعهده گرفت و سپس چنین گفت.

مفید برای صنایع ایران

خانم‌هاوآقایان محترم. از حسن ظن وابراز لطف وافتخاری که‌به‌بنده دادید بی‌نهایت سپاسگزارم .بنظر من امروز یك روز مبارك ومیمونی است چون درتحت‌توجهات‌اعلیحضرت همایون شاهنشاه توانسته‌ایم اولین جلسه مجمع صاحبان سهام‌بانك توسعه صنعتی ومعدنی ایران را تشکیل دهیم. البته میدانید که‌این بانك منافع بسیاری دارد وبرای صنایع ایران بسیار مفید خواهد بود وچنانچه آقایان مستحضرند عملیات وفعالیت های بانك برای کمك به صنایع ومعادن این‌کشور است که چه‌از طریق سرمایه‌گذاری وچه‌از طریق وام‌های طویل‌المدت وطرق دیگر صورت خواهد گرفت. این اولین بانکی است که‌در این رشته تشکیل‌شده است ومنحصرا کارش مربوط به صنایع ومعادن خواهد بود ازخداوند کمك‌میخواهیم که‌دراین اقدام به‌ما کمك ویاری کند.

جلسه دارای اکثریت است و بنابراین شروع میکنیم برای‌انتخاب یکنفر دبیر ـ بنده پیشنهادمی‌کنم که‌آقای منصور بسمت دبیر مجمع انتخاب شود.

پیشنهاد رئیس مجمع باتفاق‌آراء مورد تصویب مجمع قرار گرفت. وآقای جواد منصور بسمت دبیر مجمع انتخاب شد.

دراینوقت آقای رئیس مجمع‌اظهار داشت هیئت نظارت بربانك‌ها اساسنامه وشرکت‌نامه راتصویب نموده ویك نسخه از آن هنگام گرفتن ورقه‌رای‌بخانم‌ها وآقایان داده شده است .این شرکت‌نامه واساسنامه باید مورد تصویب قرار گیرد .اگر هریك از صاحبان سهام نظری دارند بیان فرمایند.

شرکت سهامی بمعنی واقعی

آقای علی‌شهیدزاده یکی‌ازصاحبان سهام اجازه صحبت خواست وبعد چنین گفت. بااجازه ریاست محترم وحضار محترم بنظر بنده چند نکته مختصر راجع به‌تدوین وتنظیم اساسنامه وشرکت‌نامه میرسد . منظور بنده از این اظهار نظر این است که‌بانك صنعتی ومعدنی ایران یك موسسه بسیار جدی واساسی است ومیتوانم عرض کنم که اولین نوع شرکت سهامی به‌معنی واقعی است .چون سهامش بین عده مشخصی تقسیم نشده بلکه سهام دردست کسانی است که‌ازطبقات مختلف هستند وهمدیگر را هم نمی‌شناسند.

نظریات بنده خیلی مختصر وخلاصه میشود بدوقسمت که‌اول مربوط به‌شرکت نامه واساسنامه که بدو قسمت تقسیم شده ودوم مقررات اساسنامه است . در اینجا نکاتی بعداز بحث درمواد اساسنامه و شرکت نامه نتیجه گرفت که‌مواد شرکت‌نامه اگر دراساسنامه‌نوشته میشد بهتر بود .دومین تذکرناطق مربوط به‌حق‌رای سهامداران‌ایرانی وخارجی بود که ناطق آنرا نیز بررسی نمود و بامقررات قانون تجارت ایران مقایسه کرد و بعد آقایان حبیب‌ثابت وابراهیم‌خواجه نوری و حسن کورس و چندتن‌دیگر از سهامداران پیرامون مواد اساسنامه صحبت کردند. سپس اسامی کاندیدهای عضویت هیئت مدیره اعلام گردید وده دقیقه تنفس‌داده شد تاصاحبان سهام درصورت‌تمایل تبادل نظر نموده و کاندیداهای‌خود را تعیین نمایند .

هیئت نظار

بعدازپایان تنفس آقای رئیس مجمع اظهارداشت برای تصویب شرکت نامه واساسنامه بانك بصورتی که تنظیم‌شده رای میگیریم خانمها و آقایانی که بااساسنامه بهمین‌صورتی که تنظیم شده مخالف باشند میتوانند ذیل‌ورقه رای خود مرقوم فرمایند در ضمن درهمین ورقه‌ها اسامی کاندیداهای خودرا برای عضویت هیئت مدیره مرقوم‌فرمایند. برای نظارت در استخراج و شمارش آراء نیز سه‌نفر از صاحبان سهام را انتخاب فرمائید تادراینکارنظارت نمایند .

بعداز اظهارات رئیس مجمع آقایان علی شهیدزاده وعبداله عتیقی و نوشیروانی بعنوان هیئت نظار برای نظارت درشمارش و استخراج آراء انتخاب شدند سپس‌اخذ رای‌باورقه بعمل آمد و بعداز جمع آوری در اطاق مخصوصی باحضور هیئت نظار شمرده شده و آراء کاندیداها و همچنین تعداد سهامی که صاحبان یانمایندگان صاحبان آن درمجمع حضورداشتند توسط دودستگاه ماشین حساب دقیقا معلوم گردید و توسط هیئت نظار تسلیم رئیس مجمع گردید . آقای رئیس مجمع مجددا رسمیت جلسه را اعلام‌داشت واعلام‌نمود برطبق گزارش هیئت نظار شرکت‌نامه واساسنامه بانك توسعه صنعتی ومعدنی‌ایران بصورتی که تنظیم شده بود از طرف‌اکثریت سهامداران بانك مورد تایید قرار گرفته است و آقایان حبیب ثابت ـ آقاخان بختیار ـ کاوه فرمانفرمائیان ـ حبیب‌القانیان ـ عیسی کورس ـ مهدی‌سمیعی‌محمدبنکدار بسمت اعضای ایرانی هیئت مدیره وآقای ابراهیم خواجه نوری بسمت بازرس ایرانی شرکت با اکثریت آراء انتخاب شدند .

آراء بدست آمده

د راینوقت آراء بدست آمده‌باین شرح اعلام گردید در اولین جلسه مجمع عمومی صاحبان سهام بانك ۲۷۶ نفر که صاحبان وتمایندهصاحبان (۱۹۰۱۵۱) سهم از۲۴۰ هزار سهم ایرانی بانك بودند حضور داشتند . ۲۳۸ نفر که دارای (۱۵۴۰۳۵) رای بودند به شرکت نامه واساسنامه بصورت‌تنظیم شده وهمچنین‌باآقایان مذکور رای دادند .

صاحبان (۳۴۷۹۶) رای شرکت نامه واساسنامه را تایید کرده و درلیست کاندیداهای مذکور تغییراتی داده وافراد دیگری‌رانیز انتخاب کردند .

صاحبان (۱۳۰۴) رای با اساسنامه بصورت تنظیم شده مخالفت کردند و (۱۶) رای نیز با اساسنامه وکاندیدا های مذکور بطور کلی مخالف‌بودند.

مشوق هیئت مدیره

د راینوقت آقای عیسی کورس رئیس مجمع که بضویت هیئت‌مدیره نیز‌انتخاب شده بود اظهار داشت . بنده و کالتا از جانب سایرمنتخبین واصالتا از طرف خوداز حسن ظن خانم ها وآقایان تشکر میکنم.اطمینان داشته باشید با این اعتمادی که به هیئت مدیره ابراز داشتید بدون‌تردید بزرگترین مشوق آنها در کارشان خواهد بود . ا زخداوند متعال‌خواهانم که د راین امر که‌شروع میکنیم‌مارا توفیق دهد .

اعضای خارجی هیئت مدیره

د راین وقت‌آقای جواد منصوراسامی هشت نفر اعضای خارجی هیئت مدیره که‌از جانب سهامداران خارجی بانك انتخاب شده‌بودند اعلام داشت‌وبدین ترتیب شرکت‌نامه و اساسنامه‌بانك بتصویب رسید ومدیران وبازرس‌ها انتخاب شدند و به هیئت مدیره نیز اختیار داده شد که‌کارهای مربوط به ثبت بانك را انجام دهند .

ودر پایان جلسه اعلام شد که سهامداران بانك باید تا اول دیماه بقیه بهای سهام خودرا ببانك ملی پرداخت نمایند وجلسه مجمع بعداز چهارساعت مقارن ساعت هشت بعداز ظهر پایان یافت .

امور مربوط به ثبت بانك‌تااواخر هفته آینده پایان خواهدیافت وقرار است بانك روز چهارشنبه هفته‌آینده رسما افتتاح شود.

بقلم مهندس سیاوش ارجمند ـ مدیرکارخانه ارج

فروش بخاری ازطرف دولت بر خلاف سیاست حمایت از صنایع ملی است

درسال جاری مانند سال‌گذشته دولت ضمن بخشنامه‌ای به کلیه ادارات دولتی توصیه‌نموده‌است که باید بخاریهای خودرا از نوع‌بخاری هائیکه در فروشگاه فردوسی و کارخانجات تسلیحات ارتش ساخته میشود خریداری نمایند .

چون درسال گذشته موضوع تحویل بخاری به ادارات ومدارس دولتی مورد بحث فراوان جراید قرار گرفت و افکار عمومی را بخود جلب نمود وامسال نیز همان رویه ازطرف دولت دنبال میشود لذا نویسنده این مقاله کوشش میکند مزایا و معایب این رویه دولت را مورد بحث قرار دهد .

توصیه دولت دراین مورد از این نقطه نظر کاملا منطقی بنظر میرسد که دولت خود سازنده بخاری است برای احتیاجات خود چرا ازساخته های خود استفاده ننماید. ولی‌دراین مورد نکات مهم دیگری را نباید از مد نظر دور داشت :

مدیران صنایع و کارخانجات و همچنین‌مصرف کنندگان‌محصولات آنها بخوبی میدانند که یگانه عامل ترقی و تکامل صنایع و بهبودی روز افزون محصولات آنها مسئله رقابت آزاد است و همان رقابت است که کارخانجات را وادار میسازد که‌در تکامل صنعت و بهبود مصنوعات خود بکوشند و بر یکدیگر سبقت جویند . چنانچه کارخانه ویا دستگاهی در وضعی قرار گیرد که مشتریا نش مجبور بخریداری‌و مصرف‌نمودن‌محصولاتش باشند مسلما هرگز درصدد تکامل وتحول صنعت خود و بهتر و ارزانتر نمودن محصولات خود نخواهد بود .

چنانچه درمورد کارخانجات سازنده بخاری ادارات دولتی و مدارس مجبور میشوند از آن محصولات مصرف نمایند و اگر بخاریها دیرتر از موقع لزوم‌تحویل شوند ویامعیوب و غیرقابل‌استفاده باشند حتما حق اعتراض نخواهند داشت زیرا که سازنده و مصرف کننده هردو دولت است .

بطور کلی تازمانیکه رقابت صنعتی واقتصادی وبازرگانی در صنایع ایران وجود نداشته باشد مسلما مصنوعات آنها آنطوریکه شاید و باید رو بتکامل نخواهد رفت گران تمام خواهد شد و در تهیه وساخت محصولات نکات فنی و اقتصادی رعایت نخواهد شد .

نکته دیگر این‌است که آیادولت درحال حاضرمایل است کارخانجاتی که جزو صنایع سبك و کم سرمایه محسوب میشوند و کارخانجات خصوصی بخوبی قادر بایجاد کردن و اداره نمودن آنها میباشند ، ایجاد کند ؟ پاسخ این پرسش مسلما منفی است زیرا دولت درنظردارد این قبیل کارخانجات سبك را که موجودند بفروش برساند . معلوم نیست پس چرادولت از یکطرف زیربار هزینه سنگین ایجاد این قبیل کارخانجات میرود واز طرف دیگر پس‌از چند سال آنهارا بابهای ارزان بفروش میرساند ؟

موضوع مهم دیگری که بایستی بدان توجه نمود این است که دولت نباید مصرف محصولات کارخانجات داخلی را عملا در ادارات دولتی تحریم نماید چه که این کارخانجات همانطوری که شاهنشاه محبوب بکرات فرموده اند پایه گذار صنایع سنگین فردای کشورندو قسمتی از آنها با کمك دولت و وامهای وزارت صنایع و معادن بوجود آمده اند . بنابر آنچه گفته شد دولت‌بایدمحصولات کارخانجات ارتشی و کشوری و خصوصی را بیك چشم و محصولات خارجی‌را بچشم‌دیگربنگرد نه اینکه کارخانجات دولتی را خودی و کارخانجات خصوصی را بیگانه فرض کند .

در سال قبل مشاهده کردیم که اداره معاملات خارجی و فروشگاه فردوسی نتوانستند بموقع‌بتعهدات خود عمل کنند و محصلین مدارس بواسطه نبودن بخاری از حیث سردی اطاقها در مضیقه بودند .آیا با چنین تجربه تلخی باز هم بایستی همان موسسات موردحمایت شدید دولت قرار گیرند و کارخانه جات خصوصی که سال بسال در تکامل صنعت و برتری‌محصولات خود پیشرفت حاصل نموده اند از بازار مصرف دولت محروم‌گردند؟

آیا بهتر نبود که کار خانجات تسلیحات ارتش هم با شرایط آزاد بازرگانی مانندسایر کارخانه‌جات محصولات خود را بمصرف کننده خواه دولتی و خواه غیردولتی عرضه می داشت تا چنانچه مصرف کنندگان مرغوبیت جنس آنها را تشخیص می دادند خود بخود و بدون توصیه و فشار دولت‌همواره از آنها استقبال می نمودند .

فرهنگی و ورزشی

کشتی گیران بسوی کشورهای خود حرکت کردند

درضیافت دیشب شهردار هدایائی به سرپرستان تیمها وکاپ قهرمانی به تیم شوروی اهدا شد

از ساعت هشت بعداز ظهر دیروز از طرف آقای مهام شهردار تهران مجلس ضیافتی درباشگاه افسران با حضور والاحضرت شاهپور غلامرضا پهلوی ریاست عالیه کمیته ملی‌المپیك ایران بمناسبت پایان مسابقات جهانی کشتی تهران برپا گردیده بود.

تیمسار سرلشکر دفتری رئیس سازمان تندرستی جوانان و تربیت بدنی ایران‌و جمعی از روسای‌فدراسیون ها، شخصیت‌های ورزشی ، رجال ، افسران ارشد روزنامه‌نگاران و کلیه ورزشکاران ۲۳ کشور شرکت کننده در مسابقات در این ضیافت حضور داشتند . ابتداهدایای شهر تهران که توسط شهرداری تهیه شده بود وبعدقالیچه‌های‌نفیسی از طرف‌فدراسیون کشتی ایران بوسیله والاحضرت‌به یك‌یك سرپرستان تیمهای‌شرکت کننده اهدا شد و کاپ قهرمانی مسابقات جهانی نیز به سرپرست تیم شوروی اهدا گردید .

بعداز شام برنامه‌های جالبی برای ورزشکاران انجام گردید و این‌ضیافت مقارن ساعت دوازده خاتمه‌یافت .

در باشگاه جعفری

ساعت نیم بعداز ظهر دیروز مجلس جشن باشکوهی بافتخارقهرمانان کشتی جهان در باشگاه جعفری ترتیب‌داده شده بود ،وورزش‌باستانی بمیانداری آقای جعفری انجام شد مورد توجه نمایندگان ورزشکاران ۲۳ کشور شرکت کننده واقع گردید .

درخاتمه از طرف آقای سرهنك معروفخانی رئیس فدراسیون کشتی کشور بپاس زحمات آقای جعفری یك قالیچه مخصوص یادبود مسابقات جهانی کشتی‌که پرچم تمام کشورهای ملل در آن منقوش گردیده است بمشارالیه اهدا شد.

در تالار فرهنك

از ساعت هفت تا هشت بعداز ظهر دیروز کلیه ورزشکاران کشورهای شرکت کننده و نمایندگان آنها در تالار فرهنك حضور بهمرسانیدند ، در این ساعت برنامه‌های جالبی از طرف کرملی و انجمن موسیقی ملی‌ودسته های مختلف بالت اجرا گردید .

از ساعت شش صبح امروز تیمهای شرکت کننده در مسابقات جهانی تهران بسوی کشورهای خودحرکت کردند اولین تیمی که امروز صبح رفت تیم سوئیس بود .

والاحضرت شاهپور غلامرضا پهلوی کاپ قهرمانی را به سرپرست تیم شوروی اهدا میکنند .

پهلوانانی که مقامهای اول جهان را بدست آوردند

وزن اول «علیف» از شوروی

قهرمان جوان و تازه کاریست که در مسابقات اخیر سراسر اتحاد جماهیر شوروی موفق‌شد دو حریف قوی پنجه خودرا که سالها عنوان جهانی داشتند مغلوب نماید

ایـن دو قهـرمـان «صیاداف» و «سالاوادزه» بودند .

«علی علیف» دراولین مسابقه‌جهانی خود که همین مسابقات تهران بود شرکت نمود و مقام اول جهانی را کسب کرد .

وزن دوم آکباش از ترکیه

ده سالست که کشتی را شروع کرده ، از همان اولین سال مقام اول ترکیه را در وزن اول کسب کردو دوسال بعد ازشروع مقام اول‌جهانی را کسب نمود .

وی همیشه این مقام را حفظ کرده بود ولی در مسابقات المپیاد ملبورن به خجسته پور باخت و سوم شد .

حسین آکباش بعد از این‌مسابقه بوزن دوم رفت و از آن ببعد همیشه قهرمان جهان بوده است .

وزن سوم داغستانلی از ترکیه

از آکباش مسن‌تر است و چندین سال قبل از آکباش نیز مقام‌قهرمانی داشته داغستانلی در وزن دوم چندین دوره قهرمان دنیا و المپیك شده‌بود بوزن‌سوم آمده‌است در المپیك‌ملبورن در وزن دوم قهرمان اول شد و در مسابقات جهانی تهران توانست

مقام اول جهان را در وزن سوم بدست آورد .

وزن چهارم سیناوسکی ازشوروی

سالهااست مقام اولی جهان رادارد کشتی‌گیر ممتازیست، وی در مسابقات جهانی صوفیه نیز مقام اول راکسب کرد، درمسابقات‌تهران نیز بدون باخت کلیه حریفان‌خود راضربه فنی نموده ومقام اول‌جهان راکسب کرد

وزن پنجم حبیبی ازایران

کشتی‌گیریست که‌درمدت بسیار کم توانست نام‌خودرا درجهان برسر زبانها بیاندازد. درمسابقات‌المپیك ملبورن مقام اول راکسب کرد و اولین کسی بود که‌برای تیم ایران مدال طلابدست آورد، درمسابقات جهانی ۱۹۵۹ تهران باشکست‌دادن اسمعیل اوگان قهرمان دوم‌جهان وبالاوادزه از شوروی قهرمان اول جهان قدرت واستعداد خودرا ثابت کرد.

حبیبی درمسابقات جهانی تهران نیز اولین کسی‌بودکه‌مدال‌طلا را برای تیم ایران بدست آورد.

خبرنگار ترك که‌بهمراه تیم ترك به‌تهران آمده‌بود گفت حبیبی بالاوادزه راقیچی کرد واقعا جمله خوبی است. حبیبی مانند صاعقه برسر اوگان وبالاوادزه فرود آمد.

وزن ششم لاندزه ازشوروی

سالها است مقام اول سراسر شوروی رادارد چندین دوره هم‌هست که‌در مسابقات جهانی عنوان‌خوبی کسب میکند ودر مسابقات‌المپیك ملبورن مقام اول‌راکسب کرد.

درمسابقات جهانی تهران از سروری قهرمان ارزنده وزن ششم ایران شکست خورد، سروری‌مسابقه بااین قهرمان را باامتیاز بنفع‌خود خاتمه داد، ولی‌بابدشانس عجیبی روزبروشد وخیلی زودازجدول‌خارج شد ولادزه قهرمان جهان گردید.

وزن هفتم تختی از ایران

قهرمان‌نیرومندوباارزشی است که سالها است مانند ستاره در آسمان کشتی ایران میدرخشد مربیان و قهرمانان خارجی میگویند تختی هیچگاه افول نمیکند ،تختی در مسابقات المپیك ملبورن دارنده‌مقام اول وبرنده مدال‌طلاشدودر مسابقات جهانی تهران نیز مقام اول جهانی راکسب کرد ومدال طلاگرفت.

تختی درکلیه کشتی‌های خود در مسابقات جهانی تهران حریفان‌خود راضربه فنی نمود سیراکف‌قهرمان قوی بلغارستان تاب مقاومت بااین قهرمان قوی رانداشت ودر نتیجه بمسابقه خود ادامه نداد.

وزن هشتم احمداف از بلغارستان

درمسابقات جهانی صوفیه مقام‌اول جهانی را کسب کرده‌است. قهرمانان شوروی وایتالیا برای او رقبای خطرناکی هستند. احمداف بیش‌از ۱۱۸ کیلو وزن دارد، وده سال‌است که‌کشتی میگیرد.

درمسابقات جهانی تهران دارنده‌مقام اول وبرنده مدال طلاگردید.

مسابقات تیراندازی مبتدیان

از فدراسیون تیراندازی کشوراطلاع حاصل شد که مسابقات مبتدیان در روز پنج شنبه پانزدهم مهرماه در میدان تیر امجدیه انجام خواهد شد. علاقمندان برای نام نویسی میتوانند امروز وفردا در امجدیه بآقای‌شریفی مراجعه و نام‌نویسی کنند .

هیتلر زنده‌است

اطلاعات جالبی که وسیله خبرنگار آسیای جوان در آلمان دراین‌زمینه بتهران ارسال شده‌است.

پوران شاپوری ملکه جاذبه ایران میشود

عکس وتفصیلات کامل‌درآسیای جوان همین چهارشنبه.

میخواستند روفیارا گول بزنند ولی...

مردی درحمام زنانه

همین چهارشنبه صبح در پرتیراژترین مجله ایران آسیای جوان

ریتاهیورث

که درزندگی خصوصی خود قلبی پرهوس داره ودل از عر جوانی میبرد، زن عاشق پیشه‌ایست‌که آتشهای عظیمی برپا میسازد، آتشیکه قلب ناکامان را میسوزاند وعده‌ای رابخاك وخون میکشد، این‌زن «کارمن» است.

فیلم رنگی عشقهای‌کارمن‌که دراستودیو سانترال بزبان فارسی دوبله شده وریتاهیورث وگلن‌فورد دو هنرپیشه مشهور ومحبوب درآن شرکت دارند. بزودی درسینماهای نیاگارا ورکس نمایش داده خواهدشد.

شمارهٔ مخصوص

اطلاعات کودکان

فردا منتشر میشود

در ٤٤ صفحه ۵ ریال

مردی که از آزادی رنج میبرد

سرانجام به‌آرزوی خودرسید ودردادگاه بزندان محکوم شد

امروز شعبه دوم دادگاه عالی‌جنائی بریاست آقای معاونزاده بـرای رسیدگی باتهام مردی بنام حمزه آئینه‌داری فرزند مهدی که چندی قبل‌باتهام اهانت ببازپرس ومامورین کلانتری در حین انجام وظیفه و پاره کردن‌اوراق بازپرسی تحت تعقیب دادسرای تهران قرار گرفته بود تشکیل شد

طبق کیفرخواست دادستان یکسال قبل حمزه در حین عبور از خیابانی مورد سوءظن مامورین پلیس واقع شده و بکلانتری ۱۷ جلب گردید ولی در کلانتری نسبت به مامورین توهین نموده وسپس‌درموقع‌بازپرسی هم ضمن توهین ببازپرس اوراق بازپرسی را پاره کرد و در نتیجه پرونده وی باتهام اهانت بمامورین تشکیل و قرار مجرمیت وی‌صادر و پس از صدور کیفر خواست به شعبه دوم دادگاه عالی جنائی احاله گردید . امروز دادگاه برای رسیدگی بپرونده حمزه تشکیل گردید و پس از چند ساعت‌دادرسی ختم جلسه اعلام و هیئت قضات وارد شور شدند و متهم نیز تا صدور رای از دادگاه خارج شده و در کریدور بانتظار صدور رای ایستاد .

رنج از آزادی

بطوری که خوانندگان محترم اطلاع دارند حمزه چند ماه قبل بکلانتری ۱۷ مراجعه و اظهار می دارد که از آزادی رنج میبردوحاضر است بزندان برود . وی چون‌حاضر نبود از کلانتری خارج شود و مزاحمت مامورین کلانتری را فراهم آورده و نسبت به آنها اهانت کرده بود پرونده ای برعلیه وی تشکیل و بدادسرا فرستاده شده بود و چون در محاکمه بدوی حمزه تبرئه شده و از طرف‌نماینده دادستان فرجام خواهی شده بود لذا حمزه از شدت ناراحتی دوباره بکلانتری مراجعه و از مامورین کلانتری درخواست می کند که تکلیف وی را معلوم کنند و اگر ممکن است او را بزندان بفرستند .

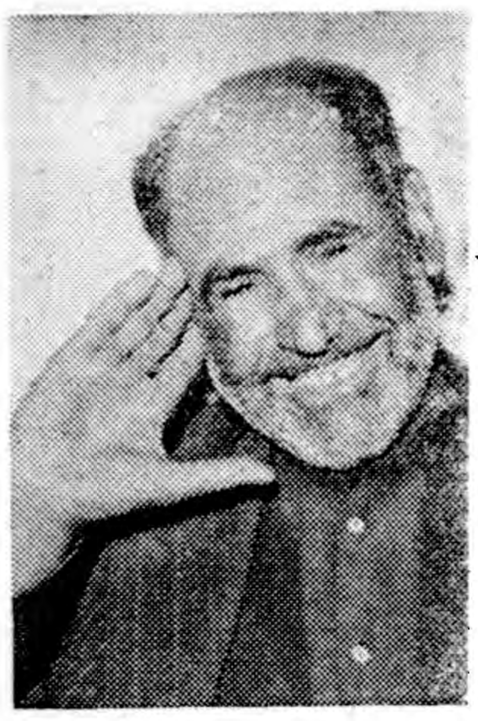

حمزه آئینه‌داری

مردی‌که به آرزویش رسید!

حوادث و وقایع

استفاده ازدیوانگی

آخ روقت امروز شخصی بنام محمد مخزنی باتهام کلاهبرداری و استفاده از ضعف نفس یك دیوانه بباز پرسی احضار و قراری بمبلغ دویست و پنجاه هزار تومان برای وی صادر شد .

محمد مخزنی از دیوانگی شوهر خواهر همسر خود بنام عباس که دیوانه بود سوء استفاده کرده و ویرا به محضری برده و اموال او را بخود منتقل کرده و چندی بعد بنابشکایت بستگان عباس تحت تعقیب قرار گرفت وپرونده وی بشعبه ۳۲بازپرسی فرستاده شد .

گوش رفیقش را باچاقو برید

وبهمین‌علت از«چهل‌دختران» قم بدادگاه عالی جنائی فرستاده شد

امروز شعبه اول دادگاه عالی جنائی بریاست آقای غلامحسین ممتحنی برای رسیدگی باتهام‌مردی بنام حسن قربانی فرزند عباس‌اهل «چهل‌اختران» قم که‌چندی قبل‌باتهام ایراد ضرب منتهی بنقص عضوتحت تعقیب دادسرای قم‌قرار گرفته بود تشکیل شد .

طبق کیفر خواست دادستان حسن قربانی متهم بودکه در حین‌نزاع باشخصی بنام سیدحبیب فرزندسید حسین یك‌پنجم ازلاله‌گوش اورابا آلت‌برنده‌ای بریده‌وباعث‌نقص‌عضووی شده‌است.ماجرای نزاع حسن وسید حبیب ازاینجا بوده‌که پسرکوچك حسن‌گوسفندهای خود را بـرای چرا بچمن‌سید حبیب‌برد وچون‌سید حبیب ازاین جریان مستحضرشد بصحرا آمده وبعداز مضروب‌کردن پسرحسن گوسفند های‌او را از چمن‌بیرون کردو حسن هم برای تلافی این‌جریان صبح زودهنگامی که سید حبیب بصحرا میرفت جلو اورا گرفته وباچاقو لاله‌گوش‌او را برید چند ساعت‌بعدازنزاع مامورین ژاندارمری حسن‌رادستگیر وتحویل دادسرای قم دادند وپرونده پس از صدور کیفر خواست از طرف داسرای قم‌بتهران ارسال وبشعبه اول دادگاه عالی جنائی احاله‌گردید امروز دادگاه برای رسیدگی باین پـرونـده تـشکیل و پس از استماع مدافعات وکیل مدافع و اظهارات متهم وارد شور شد .

آخر وقت امروز دادگاه باتوجه بمحتویات پرونده و گلشت‌شاکی خصوصی و پیری و معیل بودن متهم اورا بشش ماه حبس محکوم کرد .

همسایه گوش بر

جای شکرش باقی بود!

امروز پرونده شخصی بنام‌اسماعیل تبریزیان فرزند علی در شعبه ۱٦دادگاه جنحه موردرسیدگی قرار گرفت.

دادگاه این شخص را که‌باتهام سرقت یك‌لحاف وسماور و قالیچه دستگیر وتحت تعقیب قرار گرفته‌بود به‌یکسال زندان محکوم ساخت.

موقعی که رای‌دادگاه باطلاع متهم رسید اسماعیل باداد و فریاد به‌رای صادره اعتراض کرده اظهار میداشت: یکسال‌زندان برای یك سرقت ساده مجازات سنگینی است وقضات دادگاه باید ویرا بمدت کمتری محکوم میساختند. درهمین موقع‌منشی دادگاه سوابقی که قبلااز این‌متهم جمع‌آوری شده بود از میان اوراق پرونده بیرون کشیداسماعیل بموجب این سوابق ۱۵فقره سابقه محکومیت قطعی داشت. وقتی اسماعیل خبرشدکه‌سوابق احکام محکومیت وی جمع‌آوری شده ودادگاه باتوجه بسوابق قبلی ویرابه‌یکسال زندان محکوم ساخته است‌آرام شد وبا خونسردی گفت:

بازجای شکرش باقی است که‌رای شدیدتری صادر نشد!

۳۰۳۵۶۹

تلفن مستقیم سرویس حوادث اطلاعات

سه تصادف

ازعصر دیروز تاصبح امروزسه‌نفر به‌اسامی حسین بیطرفیان ۱۲ ساله‌در بخش ٦عبداله جعفری فرزند جعفر شصت‌ساله ونصرت‌اله نام ۳۵ساله درنتیجه تصادف بااتومبیل مجروح شدند.

جنون عشقی «حبیبه» را به‌تیمارستان کشانید

امروز زنی بنام حبیبه که در حدود ۳۰سال داشت همراه یکی ا زمامورین کلانتری۱۸بدادسرای‌تهران فرستاده شد. حبیبه در کلانتری دادخواهی کرده‌بود که عده‌ای مانع زندگی او باشوهر ۲۵ساله‌اش میباشند. درردادسرا نیز همین شکایت را تکرار میکرد .

موقعی که مامورین دادسرا هویت ومشخصات شوهرش را خواستندحبیبه اظهاربی‌اطلاعی کردمو میگفت :فقط میدانم عده‌ای مشغول شکنجه‌شوهرم میباشند. حبیبه بموجب شکایت‌خود تقاضا داشت که دادستان در این‌جریان دخالت کردمو شوهرش رانجات دهد.

چون ضمن این اظهارات معلوم شدکه ممکن است حبیبه دچاراختلال حواس باشد همراه پاسبان کلانتری ۱۸ باداره پزشکی قانونی اعزام‌شد تامورد معاینه قرارگیرد .

حبیبه ضمن معاینه نیز همین‌مطالب را اظهار میکرد . پزشکان قانونی‌پس از معاینه اختلال حواس حبیبه را تائید کردند و بهمین جهت طـی یادداشتی روانه تیمارستان شد .

حبیبه پس از اطلاع از اینکه اورا به‌تیمارستان خواهند برد بادادوفریاد میگفت : اگر مرا بنزد شوهرجوانم نبرید خودم راخواهم کشت . هنوز پاسبان کلانتری از پزشکی قانونی خارج نشده بود که حبیبه پابفرار گذاشت و سرانجام درخیابان از فرار او جلوگیری شدو قبل از آنکه او رانزد شوهرکمنامش ببرند روانه تیمارستان شد .

پزشکان قانونی حبیبه را مبتلا بیك نوع جنون عشقی دانسته‌اند .

باتهام چاقوکشی بازداشت شد

امروز مردی بنام فتح‌اله کرمانشاهی فرزند حسین باصدور قرار لازم از طرف آقای پزشکی‌بازپرس شعبه ۲۹ روانه بازداشتگاه گردید . این مرد متهم بود که دیشب در حوالی سه‌راه سیروس ضمن منازعه باشخص دیگری مبادرت بچاقو کشی کرده و چاقو بوسیله یکی از افسران مامور اداره راهنمائی بکلانتری ۹فرستاده شده‌است .

وقتی بلیط تهیه‌کردکه اتومبیلش را دزدیده بودند!

دیشب اتومبیل فولکس واگن‌مدل ۵۸ شماره ۲۲۱۱۸ ازخیابان پهلوی بسرقت رفت .

صاحب اتومبیل که‌قاضی دادگستری‌میباشدو برای خرید بلیط بگیشه سینما مراجعه کرده‌بودیس از تهیه بلیط برای آوردن خانواده خوداز منزل بطرف اتومبیل میرود وازآن اثری نمی‌بینند جریان سرقت اتومبیل بکلانتری ۱۷واداره آگاهی اطلاع داده شد واز طرف اداره آگاهی برای‌دستگیری سارق اقداماتی صورت گرفته‌است .

جنایت فجیع درجاده کریت اهواز

اهواز ـخبرنگار اطلاعات ـدیروز مقارن ساعت ده صبح جنازه مردی درجاده کریت حوالی‌سه‌راه حسن آباد سه‌کیلومتری اهـواز کشف شد . هویت این‌مرد که‌بطرز فجیعی بقتل‌رسیده‌بود تاکنون شناخته نشده است .

پزشك قانونی‌وبازپرس‌پس‌از معاینه‌اجازه‌دفن صادرکردند وجریان اینك‌برای دستگیری قاتل‌وشناختن هویت‌مقتول ازطرف‌مامورین مربوطه تحت‌رسیدگی میباشد . آنچه که‌دراین حادثه‌استنباط شده‌است اینست که‌قاتل بقصد انتقامجوئی‌دست‌بچنین جنایت وحشت‌آوری زده‌است .

تغییرات جدید درخط سیر اتومبیلها

بقیه از صفحه اول

خطوط توبوسرانی و جهت بعضی‌از خیابانها موجود بودکه بنا بدستور رئیس شهربانی کل کشور کمیسیون دائمی‌اداره راهنمائی و رانندگی تشکیل ونسبت برفع این نواقص اقدام‌گردید باین ترتیب چون عبور خطوط ۱۹و ۲۰ از خیابانهای اصلی و مرکزی‌شهر (خیابان شاه آباد و ۲۸ مرداد و اسلامبول) باعث انسداد خیابان‌سعدی وتوقف وسائل نقلیه در سر چهارراه مخبرالدوله میگردید و باین وضع خیابانهای اطراف میدان مخبرالدوله بسته میشد و همچنین کشش خیابانهای سعدی و فردوسی ولاله‌زار کمتر می شدولی از هفته آینده اتوبوسهای خطوط ۱۹-۲۰بدون‌اینکه داخل‌خیابان شاه‌آباد شوند از میدان بهارستان وارد خیابان اکباتان شده و بطرف میدان سپه و انتهای خطوط حرکت خواهند کرد .

در طرح جدید عبور مستقیم ازخیابان شاه آباد به خیابان ۲۸ مرداد (از اول میدان مخبرالدوله تا اول اسلامبول) ممنوع خواهد گردید و فقط اتومبیل هائی که از خیابان سعدی بطرف بالا حرکت میکنند می‌توانند بطرف‌خیابان ۲۸ مرداد ویاکوچه رفاهی بروند و ضمنا مسیر خیابانهای صفی‌علیشاه و ظهیرالاسلام وامیرخان‌سردار (خیابانی که از شاه آباد باکباتان امتداد دارد) از شمال ،بجنوب و مسیر خیابان سپهسالار از جنوب بشمال خواهدشد وکوچه مهران نیز برای عبورممنوع خواهد گردید . این طرح از هفته آینده بمورد اجرا گذاشته خواهدشد.

ورود

آقای دکترمحسن سیاح‌رئیس دانشکده دندان پزشکی که‌برای مطالعات علمی وشرکت درکنگره بین‌المللی دندان پزشکی باروپا عزیمت نموده بود به‌تهران بازگشت

بکار نانواهارسیدگی

بقیه ازصفحه اول

خودرا بتعویق انداخت .

آقای دکتر خواجه نوری افزود که کمیسیون پس از تعیین‌نمایندگان صنف نانوا شروع بکار مینمایدو در مورد اختلاف موجود نسبت بحق بیمه رسیدگی مینماید در این کمیسیون بسایر تقاضا های نانوایان مبنی بر تحمل ضرر از لحاظ افزایش هزینه دکان و دستمزد و کار گر و قیمت آرد هم رسیدگی خواهد شد .

نفت بسوزانید

امروز از طرف اداره کل امور شهرداریها بکلیه شهرداران طی بخشنامه‌ای دستور داده شد از‌این ببعد ترتیبی اتخاذ نمایند که برای استفاده از سوخت بجای مصرف ذغال از نفت استفاده گردد .

خریدبرنج

بقیه از صفحه اول

تصویب‌نامه

هیئت وزیران تصویب نمودند که بمنظور تشویق تولیدکنندگان برنج بافزایش‌سطح کشت و حفظ منافع کشاورزان امر خریدمحصول برنج استان گیلان و مازندران و فروش آن بطور کلی بعهده‌وزارت گمرکات محول گردد تا مانند غلات نسبت بخرید و فروش برنج عمل نماید .

ماده ۱ـ وزارت گمرکات و انحصارات هر سال در ابتدای برداشت محصول مقدار خرید انواع برنج مورد نیاز را پیش بینی و با درنظر گرفتن وضع کشت و میزان محصول و بهای آزاد نرخ ثابتی از نظر خرید تعیین و باطلاع عموم میرساند تا کشاورزان در صورت تمایل محصول خود رابه مراکز خرید تحویل نموده بهای آنرا بنرخ مقرر دریافت دارند .

ماده ۲ـ کلیه سازمان های‌دولتی و ملی و فروشگاههای وابسته به سازمان‌های‌مذکورموظفندآحتیاجات خود را از وزارت گمرکات و انحصارات درخواست‌نموده بنرخیکه تعیین خواهد کرد خریداری نمایند

تبصره ۱ ـدر صورتی که در شهرستان ها مردم از لحاظ برنج مضایقی داشته باشندوزارت گمرکات کمك خواهد کرد .

تبصره ۲ـ چنانچه اضافه بر حتیاجات داخلی کشور مازادی اشد نسبت بفروش و صدور آن تدام نماید .

ماده ۳ـ طبق‌تبصره ٤قانون بودجه در صورت احتیاج بوجه از بانکملی دریافت تا آخر سال واریز خواهد کرد .

پرواز باقالیچه سحرانگیز ایرانی

واشنگتن- روزنامه واشنگتن پست درشماره دیروز خودشرح جالبی ازبرنامه شب ایران که پریشب درعمارت دوستداران آمریکائی خاورمیانه درواشنگتن برپاشده بود منتشر کرده‌است شعار این برنامه (پرواز باقالیچه سحرانگیزایرانی) بود و طی‌این برنامه سخنرانی درباره فرهنگ وهنرایران ایراد گردید ورویای حافظ و چند قطعه موسیقی ورقص محلی ایران اجرا شد . یکی دیگر از قسمت‌های بسیار جالب شبایران بازار ایرانی بود که درآن دختران ایرانی بالباسهای رنگارنگ محلی ایران اشیاء ظریف‌ایرانی را میفروختند .

بررسی برنامه‌های عمرانی شهرستانها وقصبات

امروز آقای دکتر معارفی معاون فنی وزارت کشور بخبرنگار ما اظهار داشت که چون یك قسمت از برنامه وزارت کشور عمران روستائی است و این قسمت در قراء و قصبات‌انجام می شود از این جهت اینجانب طبق‌برنامه ای که تنظیم نموده ام برای بررسی برنامه های عمرانی به قصبات و قراء شهرستانها خواهم رفت و اولین سفر من روز پنجشنبه آینده بمقصد گرگان خواهد بود .

نحوه کار کمیسیونهای مالیاتی دراستانها

رسیدگی بقرارهای کمیسیونها باماموربن پیشکاریهااست

بطوریکه اطلاع‌داده شد چندی‌قبل طبق تصمیم وزارت دارائی کمیسیون های مالیاتی در کلیه مراکزاستانها ازادارات دارائی منتزع گردید . وزارت‌دارائی بخشنامه زیررا درباره نحوه کار کمیسیون‌های مالیاتی‌و اعضای این کمیسیونها بکلیه پیشکاریها ابلاغ کرد .

۱ـانتخاب اعضا بابیشنهاد رئیس دارائی وموافقت و تصویب پیشکاری دارائی خواهدبود .

۲ـرسیدگی بقرارهای صادره از طرف کمیسیونهای تشخیص‌مالیاتی در صورتیکه پیشکاری مامور بقدر کفایت داشته باشد بعهده پیشکاری است ودرصورتیکه مصلحت بداند و یاماموز نداشته باشد اقدام آنها را به‌اداره دارائی محول خواهد کرد .

۳ـدستور انتزاع کمیسیونها فقط مربوط به‌دارائیهای مرکز استان است و سایر ادارات دارائی طبق معمول گذشته عمل خواهند نمود.

تعمیر تونل کندوان واسفالت تونل تاکرج

امروز اطلاع حاصل شد که مامورین وزارت راه بااستفاده ازدستگاه های فشار قوی سیمان مایع را بطبقات فوقانی تونل کندوان واردمیکنند سیمان وارده در سقف تونل درمحل‌هائی که سابقا براثر نفوذ آبهای نافذ خالی شده وخطر خرابی تونل را فراهم آورده‌است جای‌گرفته و آنرا پرمیکند وزارت راه باساختمان گالری انحرافی آب مخازن عظیم تونل را به‌بیرون هدایت و بااین اقدام بردوام واستحکام‌تونل‌افزوده‌است.

ضمنا امروز یك مقام مطلع دروزارت راه بخبرنگارما گفت که‌عملیات اسفالت‌ریزی‌جاده چالوس‌ازتونل کندوان‌بطرف‌کرج‌آغاز شده است . اکنون اسفالت جاده چالوس بین کرج وسددرشرف اتمام است .

امیل بستانی سیاستمدار وثروتمند معروف لبنانی‌درمصاحبه باخبرنگارماگفت:

من دانشجویان ایرانی را بخارج میفرستم

طرحهائی‌که میخواهم باسرمایه‌گذاری درایران بمرحله عمل در آورم بدست خود ایرانیها انجام میگیرد- من‌حاضرم برای صدورمرمر ایران بخارج جاده‌اسفالته‌بسازم

امیل بستانی سیاستمدار و سرمایه دار معروف لبنانی که‌خبر ورود او بتهران باطلاع خوانندگان رسید پس از یك مصاحبه با خبرنگار روزنامه اطلاعات تهران را بقصد قاهره و لندن ترك گفت :

بستانی که از لبنانیهای عیسوی میباشد صاحب یکی از بزرك ترین کارتل شرکتهای نفتی - لوله کشی- راه سازی و بانك داری آسیااست که بنام «گات» خوانده میشود .

این سرمایه دار و سیاستمدار بزرك مبتکر طرح انقلابی نفتی بنام خودش است که طبق آن کشورهای

امیل بستانی

نفت خیز خاور میانه باتفاق شرکت های نفتی باید پنج درصددرآمدخود را در صندوق مشترکی بسپارند و مجموع این درآمد ها که بالغ بر پنجاه میلیون لیره میشود بمصارف عمرانی در کشور های غیر نفتی برسد .

این سرمایه به کشور های نفتی و غیر نفتی بعنوان وام پرداخت‌خواهد شد و سود آن بین سرمایه‌گزاران تقسیم میگردد .

باین ترتیب کشور های خاور میانه از گرفتن کمك و وام از امریکاو یا کشور های اروپائی مستغنی میگردند .

امیل بستانی در بسیاری ازکشور های خاور میانه مانند عراق و لبنان و کویت و پاکستان سرمایه گزاری عمده نموده است .

دومین سفر بایران در عرض دو هفته

آقای بستانی بخبر نگار ماظهار داشت من برای سرمایه گذاری وتشکیل بانك و ساختن کارخانه بایران آمده ام . من‌در پانزده‌روز اخیر دوروز بایران آمدم وباآقای دکتر اقبال نخست وزیر راجع‌به طرحهای عمرانی و اقتصادی در ایران مذاکره کردم .

پس از اطمینان به ثبات وضع ایران مصمم باجرای این طرحها شدم‌وبرای مشورت باسایر سرمایه گزاران شرکت «گات» به لبنان رفتم . این بار روز پنج شنبه بایران باز گشتم و نخستین اقدام تشکیل نمایندگی «گات»در تهران بود . درشرفیابی بحضور اعلیحضرت همایونی متوجه شدم معظم له نسبت بطرحهای من‌کمال توجه را دارند . توجه اعلیحضرت شاهنشاه ایران بو ضع اجتماعی واقتصادی این کشور .مرا درتصمیم خود راسخ تر ساخت.

ایران کشور باثبات خاورمیانه

من وضع اقتصادی و سیاسی کشور های خاور میانه را بخوبی میشناسم زیرا دائما درباره آن توسط کار شناسانم تحقیق می نمایم .ایران اکنون باثبات ترین کشور خاور میانه است .

شرکت صادراتی مرمر

تصمیم دیگرمن استخراج وصدور سنگ مرمر ایران است که میتواند محل درآمد سر شاری برای‌ایران قرار گیرد .

در تمام خاور میانه مخصوصا در کویت و عربستان صعودی‌سنگ مرمر وجود ندارد و این کشورها مرمر مورد احتیاج خود را با مخارج گزاف از ایتالیا وارد می نمایند .

تنها مانع صدور مرمر ایران فقدان جاده دراین کشور است ولی صدور مرمر بقدری ازنقطه نظراقتصادی مقرون‌به استفاده‌است کمن‌حاضرم قبلاراه اسفالته خوب بوجود آورم تا مرمر ایران به بها در جنوب حمل گردد

تبریکات

تیمسار سرتیپ عباسقلی راستی

ارتقاء تیمسار معظم را صمیمانه تبریك عرض مقام‌ودرجات عالیه جنابعالی رااز درگاه قادر متعال مسئلت دارد .

آ_۲۴۱۰۰ سرگرد سوار موتوری محمود خبیری

درود بر قهرمان قهرمانان غلامرضا تختی

موفقیت های پی‌در پی تو دوست عزیزم را در کشتی جهانی که باعث سربلندی ایرانیان است به هموطنان عزیز تبریك می گویم .

آ_۱۸۸۷۵ میل لنك تراشی یگانه - محمد حسین قیصر

تیمسار سرتیپ قریب ریاست اداره آگاهی شهربانی‌کل‌کشور

استدعا دارد عالیترین تبریکات فدوی و کارمندان شعبه ۶ اداره آگاهی را بمناسبت ارتقاء بدرجه سرتیپی بپذیرید .

آ_۱۸۷۸۷ یدالله کاظمی

سرکار سرگرد فرزانه ریاست محترم کلانتری‌بخش ۶ تهران

با نهایت صمیمیت ارتقاء درجه جنابعالی را تبریك عرض نموده توفیق و سلامت شما را مسئلت می نماید . رضا حداد

تیمسار سرتیپ دکتر رکنی باکمال مسرت ارتقاء جنابعالی رابدرجه سرتیپی تبریك می گوئیم . از طرف افسران بهداری منطقه یکم دریائی

آ_۲۳۹۴۲ سرگرد دکتر حمیدی - سرگرد دکتر فادری

تیمسار سرتیپ مهدی قریب ریاسه تاداره آگاهی

با کمال مسرت ارتقاء درجه تیمسار محبوب را صمیمانه تبریك عرض می نماید . محسن احمدیان

جناب سرهنك علی‌اکبر فهمی معاونت اداره آگاهی

با کمال مسرت ارتقاء درجه جناب عالی را صمیمانه تبریك عرض می نماید .

آ_۱۸۸۱۷ محسن‌احمدیان

جناب سرهنك نادر بهزادی معاونت اداره آگاهی

با کمال مسرت ارتقاء درجه جناب عالی را صمیمانه تبریك عرض می نماید .

آ_۱۸۸۱۷ محسن احمدیان

سرکاران سرهنك فهمی و بهزادی معاونین محترم اداره آگاهی

ارتقاء درجه سرهنگی را به آن جنابان تبریك عرض می نمائیم .

آ_۱۸۷۹۷ از طرف کارمندان شعبه ۱۰ اداره آگاهی - طاهری

تیمسار معظم سرتیپ قریب ریاست محترم اداره آگاهی ارتقاء آن جناب را بدرجه سرتیپی از صمیم قلب تبریك عرض می نمایم .

آ_۱۸۸۲۱ هاشم نقره‌چی

کارمندان شعبه نمونه اداره آگاهی ارتقاء درجه تیمسار معظم سرتیپ قریب ریاست محترم و جناب سرهنك فهمی و جناب سرهنك بهزادی معاونین محترم اداره آگاهی را تبریك عرض می نمایند

رئیس شعبه داوطلبی-علمائی-لاجوردی - دهدشتی - وحدائی - حاجی رحیمی - رخشانفر - شاهین

آ_۱۸۸۰۵

کارمندان شعبه دوم اداره آگاهی ترفیع درجه تیمسار سرتیپ‌قریب سرپرست اداره آگاهی وجنابان سرهنك فهمی وسرهنك بهزادی‌معاونین محترم تبریك عرض‌توفیق خدمتگذاری آنجنابان را درراه خدمت به شاهنشاه معظم ومیهن عزیز از درگاه ایزدی مسئلت مینمائیم.

عطاءاله نیکوئی -عباس دربهشتی- کمال‌الدین اشتیاقی

تیمسار سپهبد زاهدی معاون محترم وزارت جنك

ارتقاء آن جناب را بدرجه سپهبدی بدینوسیله تبریك عرض‌مینمایم وموفقیت جنابعالی را درراه خدمت به میهن وشاهنشاه معظم خواستارم.

آ_۱۸۸۸۳ جمشید گودرزی

تیمسار سرتیپ عباسقلی راستی

ارتقاء آنجناب را بدرجه سرتیپی تبریك عرض میکنیم.

آ_۱۸۸۹۳ سرگرد فاتحی

تیمسار سرتیپ قریب ریاست محترم اداره آگاهی

ارتقاء درجه سرتیپی آن تیمسار معظم را ازصمیم قلب تبریك‌عرض مینمایم. رئیس دایره ۸ اداره آگاهی - قوامی

سرکاران سرهنك فهمی وبهزادی معاونین محترم اداره آگاهی

ارتقاء درجه سرهنگی را به‌آن جنابان تبریك عرض مینمایم.

آ_۱۸۷۹۵ رئیس دایره ۸ اداره‌آگاهی-قوامی

بدینوسیله ارتقاء درجه تیمسار سرتیپ قریب سرپرست معظم‌اداره آگاهی وسرکار سرهنك فهمی وسرکار سرهنك بهزادی معاونین‌محترم اداره آگاهی را تبریك‌گفته موفقیت این سروران عزیز را از خداوند متعال خواستار است.

ازطرف کارمندان شعبه ۱۴ اداره آگاهی - رادمهر

سرکار سرهنك علی اکبر فهمی

فدوی وکارمندان شعبه ۶ اداره آگاهی افتخار دارندکه صمیمی‌ترین تبریکات خودرا بمناسبت ارتقاء آن جناب بدرجه سرهنگی بحضور مبارك تقدیم دارد.

آ_۱۸۷۸۵ یدالله کاظمی

سرکار ستوان مرتضی مهرگو

با نهایت مسرت بمناسبت ارتقاء بدرجه ستوان دومی را به آنجناب صمیمانه تبریك عرض نموده و موفقیت جنابعالی را در راه میهن و شاهنشاه خواستارم محمد -علی کربلائی حسن

انتصاب جناب آقای دکتر قدسی را بمعاونت وزارت بهداری که‌از شخصیت های برجسته و فعال و کاردان آن وزارتخانه هستند صمیمانه تبریك عرض نموده موفقیت معظم‌له را در امور عام‌المنفعه کشور مسئلت داریم .

از طرف کارکنان فروشگاه قماش فرد پیروز - مهدی پنبه‌چی

ارتقاء درجه جنابان تیمسار قریب وسرهنك فهمی وسرهنك‌بهزادی داصمیمانه تبریك عرض وموفقیت آنهارا ازدرگاه احدیت خواستاریم.

آ_۱۸۹۱۹ پرنگی- گلکار -سلیمی- صفر علاء

جناب سرگرد فرزانه

ارتقاء درجه جنابعالی رابدرجه سرگردی تبریك عرض نموده‌موفقیت آنجناب رااز خداوند متعال خواهانم.

آ_۱۸۹۲۳ باربری سعیدی -رضا سعیدی

جنا بسرگرد شیرزاد

با قلبی مملو از شادی ارتقاء درجه آن جناب راصمیمانه تبریك و امیدوار است همچنانکه تاکنون نمونه‌بارز یك‌افسر شریف و پاکدامن و شاهدوست ووطن‌پرست بوده اید بعد از این هم در ظل توجهات حضرت باری تعالی موفق‌باشید که به شاهنشاه محبوب ووطن عزیز خدمت نموده و موجبات رفاه و آسایش همشهریان محترم را فراهم فرمائید .

حسینعلی خلیلی - محمد صادق‌خلیلی - علی‌اصغر الفتی - علی معین افشاری - سید مفیث کلید دار زاده -احمد امیری - محمد حسین کاشف حسین اقوام زاده

آ_۱۸۸۵۳

جناب سرهنك‌حاجی شمسعلی

ارتقاء جنابعالی رااز درجه سرگردی به‌سرهنگی تبریك عرض نموده موفقیت درجات بیشتری رااز خداوند متعال خواهانم

آ_۱۸۴۹۱ محمدنایب‌الصدری

اطلاعات

شورایعالی اقتصاد وهیئت دولت درحضور شاهنشاه

شورایعالی اقتصاد ساعت چهار بعد از ظهر دیروز در حضور شاهنشاه در کاخ سعد آباد تشکیل شد .در این جلسه کلیه اعضای شورابا‌ستثنای آقای نخست وزیر و آقایان‌ناصر وزیر دارائی و مهندس خسرو هدایت وزیر مشاور و قائم مقام نخست وزیر در سازمان برنامه که در مسافرت هستند شرکت داشتند مسائلی که در دستور جلسه بود مورد مذاکره قرار گرفت این جلسه تا ساعت شش ادامه داشت و بدنبال آن جلسه هیئت وزیران بمدت یکساعت و نیم در حضور شاهنشاه تشکیل بود .

سفیر جدید ایران درسوئد شرفیاب شد

ساعت پنج‌بعداز ظهردیروز آقای دکتر صدر معاون وزارت خارجه باتفاق آقای غلامحسین فروهر سفیر جدید ایران دراستکهلم که‌پذیرش ایشان بتهران رسیده است بحضور اعلیحضرت همایونی شرفیاب‌شدند آقای فروهر بجای آقای نواب که ماموریت اودر کشورهـای اسکاندیناوی خاتمه یافته است باستکهلم میرود.

برنامه اقامت حاکم راس‌الخیمه درتهران

شب گذشته از طرف تیمسار سرتیپ پاکروان معاون سازمان‌امنیت واطلاعات کشور ضیافت مجللی درکاخ پذیرائی بافتخار شیخ‌صقربن محمدسالم‌القاسمی حاکم راس‌الخیمه برگزار گردید که‌درآن جمعی از رجال وشخصیتهای مملکتی حضور داشتند .

ضمنا درساعت ۸ صبح‌امروز نیز حاکم راس‌الخیمه از آقای مهندس شریف امامی کفیل نخست‌وزیرو آقای دکتر صدر معاون سیاسی‌وزارت خارجه دیدن نموده و سپس از کارخانجات‌اسلحه‌سازی‌ارتش‌بازدید‌کردند ونهاررا بطور خصوصی صرف نمودند

توزیع گواهینامه‌های کلاسهای روزنامه‌نگاری دانشگاه

بطوریکه کسب اطلاع شده است گواهینامه‌های کلاسهای روزنامه‌ـ نگاری دانشگاه تهران بامضا رسیده وآماده توزیع میباشد .قبول‌شدگان امتحانات کلاسهای مزبور برای انجام تشریفات‌لازم ازفردا تاروزسه‌شنبه بیستم مهرماه بابد بدبیرخانه کل دانشگاه اداره تبلیغات واطلاعات مراجعه نموده ترتیب کار خودرا بدهند.

گواهینامه‌های کلاسهای روزنامه‌نگاری تاآخر مهرماه ضمن‌مراسمی .که‌از طرف دانشگاه برپامیشود توزیع میگردد.

بازنشستگی درارتش

امروز کسب اطلاع‌شد که درترفیعات و باز نشستگی های مهر ماه سال جاری بیست نفر از امرای ارتش که بسن تقاعد رسیده و یا مدت خدمت آنان از سی سال متجاوز بود به‌افتخار باز نشستگی نائل آمدند در میان این عده اسامی امراء نیروی زمینی، دریائی و هوائی‌دیده میشود .همچنین گفته میشود قریب سی نفر از افسران ارشد و عده زیادی از افسرانیکه‌طبق قانون ترفیعات و باز نشستگی های ارتش شاهنشاهی بسن باز نشستگی رسیده بودند از مهر ماه سال جاری باز نشسته شدند .

درباره بیماری وزیرخارجه

آقای دکتر صدر معاون وزارت خارجه امروز درباره بیماری وزیر خارجه درنیویورك بخبرنگارماالظهار داشت: هنوز خبری راجع به‌بیماری ایشان به‌تهران نرسیده است.بیماری ایشان بنظر نمیرسد مهم باشدزیرا دراینصورت بتهران‌اطلاع‌داده‌میشد.

پیش‌بینی وضع هوا

غرب‌گرمتر وشرق سردترخواهدشد

پیش بینی هوای ایران‌تاظهر فردا طبق‌گزارش اداره پیش بینی کل هوا شناسی بدینقرار است:

هوای شهر تهران صاف گاهی توام باکمی ابری خواهد شد .

هوای سواحل بحر خزر ابری توام بابارندگی های محلی ، ناحیه آذربایجان قسمتی ابری که احتمال دارد ابری شده و در کوهستانهای شمالی آن همراه بارگبار های محلی‌باشد ، شهرستانهای غربی‌دربعضی‌ساعات قسمتی ابری‌و هوای‌بقیه‌نقاط صاف و احتمالا کمی ابری خواهد شد .

ضمنا هوای شهرستانهای شمال غرب و مغرب ایران موقتا کمی گرمتر و شهرستانهای شرقی خنکتر خواهد شد .

حد اکثر درجه هوای شهر تهران در روز گذشته ۲۵ (۱٫۵ درجه خنکتر از روز قبل) و حد اقل آن ۱۳ درجه سانتیگراد بالای صفر بوده است .

گرمترین نقاطی‌که ایستگاه هواشناسی دارند در ۲۴ساعت گذشته شهرستان بم با حد اکثر ۳۴ درجه و سردترین نقاط شهر کرمانشاه باحد اقل صفر درجه سانتیگراد بوده است .

میزان بارندگی روز گذشته در بابلسر ۷ میلیمتر باران بوده‌است .

نمایشگاه عظیم هوائی درجاده کرج

امروز از یك مقام مطلع ستاد نیروی هوائی کسب اطلاع شد که بدستور تیمسار سرلشکر محمد خاتمی فرمانده نیروی هوائی‌شاهنشاهی قراراست تایکهفته دیگر نمایشگاه باشکوهی ازانواع هواپیماهای مدرن نیروی هوائی و سلاحهای جدیدی که بوسیله هواپیماهای جنگی بکار برده میشود درجاده کرج برپا گردد تاکلیه مردم تهران ومسافرینی‌که از جاده کرج عبور میکنند بتوانند از نزدیك نمایشگاه مزبور را تماشا نمایند .درجشن ۲۵مهر نیروی هوائی فرماندهان نیروی هوائی وهیئتهای نمایندگی انگلستان ایتالیا ،پاکستان و ترکیه شرکت می‌نمایند .

۱۵۰۰ مشمول ثبت نام‌کردند

لیست معلمین مشمول شهرستانها خواسته‌شد

بقرار اطلاع آخر وقت امروز قریب ۱۵۰۰ نفر از مشمولین برای‌شرکت در آخرین قرعه‌کشی مشمولین دیپلمه و لیسانسیه ثبت‌نام کردند .

امروز تیمسار دریادار رسائی رئیس اداره نظام‌وظیفه بخبرنگار ماالظهار داشت پیش‌بینی می شود در قرعه کشی امسال قریب ۶۰۰۰ هزار نفر از مشمولین دیپلمه و لیسانسیه شرکت کنند و چون لیست ـمعلمین ودبیران مشمول هنوز از طرف وزارت فرهنك به اداره نظام وظیفه نرسیده از این رو دیروز تلگرافی بکلیه حوزه های نظام وظیفه دستور داده شدتا لیست کامل معلمین مشمول را تا ۲۳ مهر ماه به مرکز بفرستند با این ترتیب لیست معلمین مشمول شهرستانها هم از طرف ادارات شهرستان ها و هم از طرف حوزه های مربوطه فرستاده خواهد شد .

کنگره پزشکی رامسر همچنان درباره سرطان‌بحث میکند

قبل ازظهر امروز پنجمین جلسه کنگره سالیانه پزشکی درسالن هتل رامسر تشکیل گردید. دراین جلسه نیز چندنفر ازآقایان پزشکان درباره بیماری سرطان‌که موضوع بحث کنگره میباشد سخنرانی‌کردند. خبرنگارما دررامسرکه این‌گزارش را اطلاع داده اضافه میکند: بطوریکه امروز گفته میشد کنگره سالیانهٔ پزشکی رامسر روز پنجشنبه پایان خواهد یافت و در پایـان کنگره قطعنامه‌ای صادر خواهد شد.

معرفی بهداران بدانشکده‌های پزشکی شهرستانها

۴۰ نفر از بهداران وزارت بهداری‌کـه جهت تکمیل تحصیلات پزشکی بوزارت فرهنك معرفی شده بودند بدانشکده هـای پزشکی شهرستانها اعزام گردیدند. این عده پس ازفراغ ازتحصیل از طرف وزارت بهداری استخدام خواهند شد.

پارك نودروس

امشب و هر شب در سالن مجلل زمستانی برنامه عالی ارکستر معروف ایتالیائی تلفن ۸۱۳۸۸ ۱ـ۳ آـ۲۳۷۲۶

آخرین خبرتا ٤ بعد ازظهر

مکمیلان به‌پیروزی خود اطمینان دارد

لندن‌ـ یونایتدپرس ـ مك‌میلان نخست‌وزیر انگلستان طی یك نطق انتخاباتی اظهار داشت بعضی ها مرا متهم می کنند که با شتاب ودستپاچگی برای تشکیل کنفرانسی از سران دول اقدام کرده‌ام . لکن بنظر من پس‌از ملاقات آیزنهاور و خروشچف دیگر تردیدی باقی نماند که می توان تاریخ نزدیکی را برای تشکیل کنفرانس سران غرب و شرق در نظر گرفت . مك‌میلان افزود تنها رهبران حزب محافظه‌کار که دارای وحدت نظر درباره مهمترین مسائل سیاسی جهان هستند . می توانند در کنفرانس مزبورشرکت کنند .ولی وضع‌رهبران حزب کارگر چنین نیست . مك میلان گفت من به پیروزی حزب محافظه‌کار اطمینان دارم .

کاردار جمهوری متحده پکن را ترك‌گفت

پکن‌ـ خبرگزاری فرانسه ـ کیلانی کاردار سفارت جمهوری متحده‌عرب که براثر بحران اخیر روابط چین کمونیست و جمهوری متحده برای مشاوره به قاهره فرا خوانده شده است بامداد امروز بوسیله هواپیما پکن را ترك گفت . هنوز معلوم نیست که وی به پکن باز خواهد گشت یانه .

موشکهای روسیه تاچندسال بزرگتراست

واشنگتن‌ـ یونایتدپرس ـدکتر هربرت یورك رئیس اداره تحقیقات وزارت دفاع آمریکا اظهارداشت که آمریکائیها باید آماده باشند‌که تاچندین سال دیگر روسها موشکهائی بزرگتر ازموشك‌های آمریکا بفضابفرستند و نگرانی این‌موضوع‌رانیزتحمل کنند‌دکتر هربرت یورك گفت‌دو کشور درزمینه موشکهای‌پرتاب‌شونده‌قاره‌پیمابطوراساسی‌بایکدیگر مساوی هستند .

پیام مخصوص شوروی به نهرو

لندن‌ـ رویترـ طبق‌نوشته روزنامه «تریبون اف‌آمبالا» شوروی پیام مخصوصی پیرامون روابط چین کمونیست‌و هند برای پاندیت‌نهرو فرستاده است . روزنامه مزبور می نویسد هنگامی که نهرو در کابل بود ، پیام مزبور را از طریق سفیر شوروی در افغانستان دریافت داشت . شوروی با نگرانی متوجه روابط چین و هند است .

تصفیه درصفوف ملیون الجزایر

الجزیره ـ رویتر ـ طبق اسنادی که از طرف مقامات فرانسوی انتشار یافته ، ملیون الجزایر تصفیه خونینی در میان نیرو های خود نموده و ۴۸۶ نفر را باتهام فعالیت های ضد انقلابی تیرباران کرده اند . بنابر نوشته فرانسوی ها افراد مزبور در نظر داشته اند به جنك الجزایر پایان دهند .

عبدالناصر به برمه میرود

قاهره ـ یونایتدپرس ـ بقرار اطلاع عبدالناصر دعوت‌ژنرال «نیوین» نخست‌وزیر برمه را برای مسافرت باین کشور پذیرفته است. نیوین اخیرا به قاهره مسافرت کرده بود .

تبلیغات مصریها علیه اردن قطع میشود

عمان ـ رویتر ـرادیو صدای عرب از دیروز پس از اظهارات‌اعتراض آمیز نخست‌وزیر اردن حملات خود را به اردن ظاهرا قطع کرده است.

مزارع برنج نوشهررا آب‌گرفته

آخر وقت امروز خبرنگار ما از نوشهر اطلاع داد براثر بارندگی های مداوم مزارع‌برنجکاران را آب فرا گرفته و هم اکنون که هنگام بهره برداری از مزارع برنج‌است مزارع در آب غوطه‌ور گردیده و بیشتر محصول برنج این شهرستان در میان آب فاسد شده است بارندگی همچنان ادامه دارد و هنوز کشاورزان مجال بهره برداری از مزارع را نیافته اند .

جنازهٔ دخترجوانی درجادهٔ چالوس کشف شد

آخر وقت امروز خبرنگار ما از کرج اطلاع داد یکساعت بعد از ظهر امروز جنازه دختر جوانی در جادهٔ چالوس بفاصله شش‌کیلو متری کرج کشف شد . بازپرس و پزشك قانونی وعده ای از اهالی کرج به آن محل رفتند تا جنازه دختر جوان را برای انجام تشریفات قانونی به بیمارستان کمالی کرج‌منتقل کنند . گفته می شد بدختر مزبور تجاوز شده و سپس به قتل رسیده است .

خشکبارآلوده به‌پارافین رادرآلمان‌نمیخرند

امروز از طرف وزارت صنایع و معادن اطلاعیه ای انتشار یافت .

در این اطلاعیه بصاحبان کارخانه تهیه کننده خشکبار اخطار شده است که دولت فدرال آلمان غربی از روز دوم آذرماه امسال ورود خشکبار آلوده به پارافین را به آن کشور ممنوع کرده است .

بنابراین کارخانه‌های تهیه کننده خشکبار صادراتی کشور باید خشکبار خشك که آغشته بپارافین و مواد شیمیائی نباشد در کارخانه‌های خود تهیه و صادر نمایند .

استانداران مراجعت‌میکنند

امروز آقایان سر لشگر مقبلی استاندار کرمانشاهان و سرتیپ‌امین آزاد استاندار کردستان تهران را بقصد حوزه ماموریت خود ترك‌گفتند و آقای ملکی استاندار رضائیه نیز قرار است فردا بمحل ماموریت خود عزیمت کنند بقیه استانداران تا اواسط هفته آینده تهران را ترك خواهند گفت .

شورایعالی اتوبوسرانی

جلسه شورایعالی اتوبوسرانی امروز قبل از ظهر در دفتر وزیرکشور تشکیل گردید . در این جلسه پس از رسیدگی بوضع اتوبوسرانی‌وزیر کشور به مسئولین شرکت واحددستور داد تا وضع خطوطی که‌نا مرتب‌است و شکایاتی در مورد آنها رسیده اصلاح گردد و اتوبوسهای بیشتری در آن خطوط بکار افتد .

نرخ ارز دربازار

امروزمعاملات ارزآزاد، بخصوص دلار بارونق‌بود .ولی معاملات برروی دینار عراق مانند روزهای گذشته صورت نمیگیرد .مظنه ارز آزاد تاآخروقت امروز بشرح زیربود:

دلار نقد ۷۹ریال تلگرافی ۷۷٫۳۵ریال پستی ۷۷٫۲۵ریال. لیره‌نقد ۲۲۰ریال تلگرافی ۲۱۷ریال پستی ۲۱۶ریال. مارك نقد ۱۸٫۶۰ریال حواله ۱۸٫۴۰ریال فرانك فرانسه‌نقد ۱۶۰ریال حواله ۱۶۰ریال فرانك سوئیسی نقد ۱۸ریال حواله ۱۸ریال. دینار عراق ۲۱۲ ریال لیره ترك ریز ۶٫۵۰ریال .درشت ۶٫۱۰ ریال

سپیدوسیاه

این هفته مجله سپیدوسیاه درسه شکل مختلف ودر ۱۶۰ صفحه بدست شما میرسد دوپاورقی جدید ازاین شماره‌شروع شده‌است که هرکس نخواند مغبون خواهد شد کتاب خوشبختی پرارزش ترین هـدیه‌ایست کـه تاکنون مجله‌ای بخوانندگان خود داده‌است

جمعه روز سپیدوسیاه است

بسود همه

روز پنجشنبه همین هفته درصفحه ١٤ این روزنامه جالبترین خبرروز را بشماخواهیم‌داد. این خبربنفع شما وخانواده شما است.

رئیس رادیو تهران

آقای روح‌الله تاروردی بسمت ریاست اداره رادیو تهران منصوب و از امروز مشغول کار شد

چهاریار

بهترین‌ـ ارزانترین

مرغ امریکائی‌ـ تخم مرغ روز فیشرآباد خیابان سپهبد زاهدی تلفن ۴۲۹۶۲ ۱ـ۲ آـ۲۳۶۰۲

پارك هتل

امشب وهمه شب برنامه عالی وکامل

بالت معروف دانمارکی پونچ
رقاصان مشهورکوبا دوئو الکساندر
رقاصان معروف اسپانیا تریوویتال
رقاصان معروف ایطالیائی جینواندکی تامپسون
وبرنامه‌های متنوع‌دیگر باارکستر‌معروف‌جدیدالورودوان‌درقول
۱ـ۳ آـ۲۳۸۶۶

موکونا

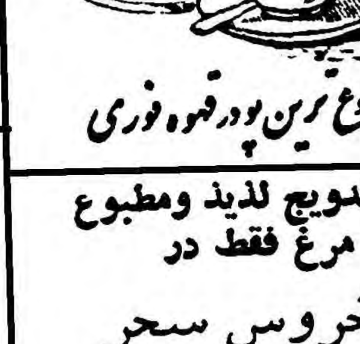

مطبوع‌ترین پودر قهوه فوری

دکتر مهدی نوحدانی

چیف رزیدنت بیمارستانهای هونولولو ـ امریکا متخصص وجراح امراض زنان ... غیر طبیعی نازائی

پذیرائی عصرها تلفن: ۶۹۳۲۲

نشانی شاهرضا چهارراه ... خیابان بزرگمهر

ساندویج لذیذ ومطبوع مرغ فقط در خروس سحر دروازه دولت اول سعدی ۱ـ۳ آـ۲۳۷۳۰

وانت فولکس واگن باچادر برزنتی که بچندشکل برای مصارف مختلف درمیآید

مورد مصرف: مقاطعه‌کاران — تجار — کارخانجات مبل سازی — موزعین کالا درشهروخارج

باقیمت ارزان ومصرف ده‌لیتر بنزین درصد کیلومتر

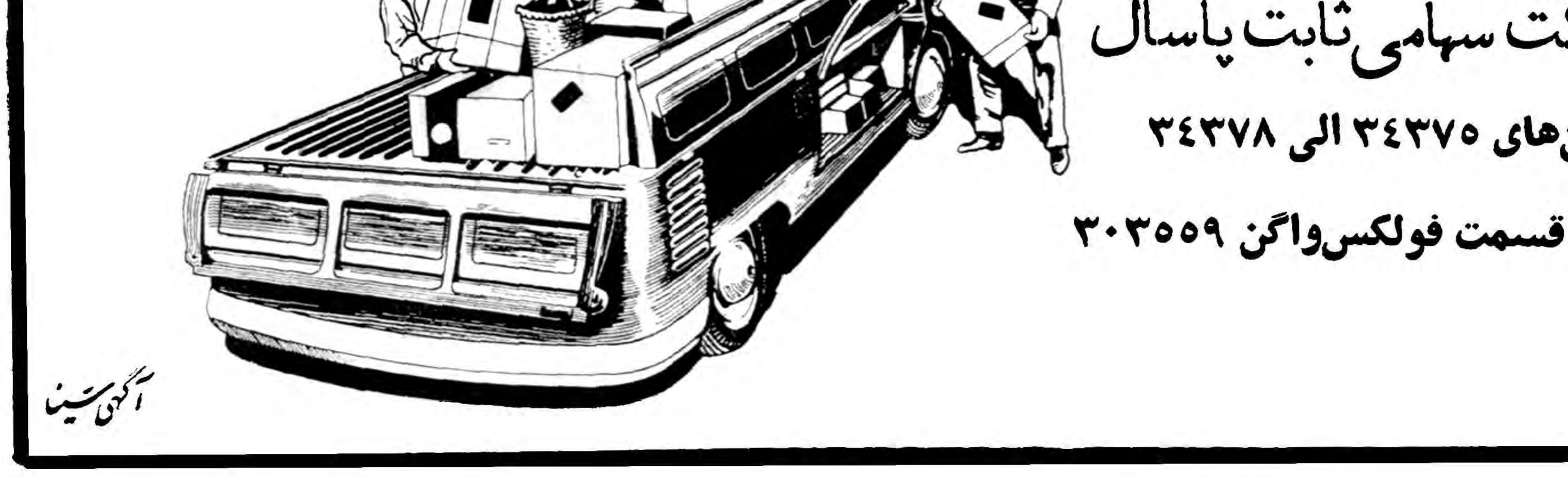

آگهی سینا

نماینده انحصاری
شرکت سهامی ثابت پاسال
تلفن‌های ۳۴۳۷۵ الی ۳۴۳۷۸
تلفن قسمت فولکس‌واگن ۳۰۳۵۵۹

فروشندگان محترم بخاری

هر فروشنده برای آنکه ازکارخود نتیجه مثبت بگیرد وراه پیشرفت و ترقی رابرای خود هموار نماید وپایه‌کسب وکارش استوار شود باید یك هدف بزرك راهمیشه درنظر داشته باشد وهرگز آنرا فراموش نکند .

این هدف بزرك جلب اعتماد مشتریانست وجلب اعتماد مشتری جز بوسیله عرضه‌کردن کالای خوب میسر نمیباشد .

فروشنده عزیز! شماهم بخاطر رونق کارخویش فقط بخاری‌جدیدجنرال را بمشتریان خود معرفی نمائید تا از نفع آنی وآتی آن برخوردار گـردید زیرا جنرال درمیان انواع بخاریهای‌داخلی وخارجی که تاکنون ببازارآمده است ازنظر زیبائی وحرارت زیاد ومصرف‌کم ویکنواختی سو خت بی‌نظیر وایده آل است ورضایت خریداران‌راازهرجهت تامین خواهدکرد‌ومشتریان شما توصیه شمارا همیشه برای انتخاب کالای مورد نظر باکمال اطمینان خواهند پذیرفت .

لطفا برای دیدن بخاریهای جدیدجنرال وکسب‌اطلاع‌بیشتر بنمایشگاه شرکت سهامی جنرال مکانیك خیابان شاهرضا جنب البرز مراجعه‌فرمائید.

آـ۲۴۰۲۸

سازمان‌فاکوپا