اطلاعات
۲۰ صفحه
پنجشنبه ۶ اسفندماه ۱۳۴۳ . . . . . شماره ۱۱۶۲۱
. . . . . سال سی و نهم . . . . . تکشماره ٤ ریال

بدنبال اخراج ژنرال خان وآغازیك‌حمله‌صلح ازطرف شوروی، انگلیس، فرانسه‌واوتانت:

ویتنام جنوبی بچریکها پیشنهاد صلح کرد

ژنرال دوگل

اوتانت

نخست وزیرویتنام‌جنوبی گفت : ما می خواهیم شرافتمندانه بجنك پایان دهیم

- شوروی وفرانسه نیز موافقت خودرا باتشکیل کنفرانس صلح اعلام داشتند
- اوتانت دبیرکل سازمان ملل متحد برای تشکیل کنفرانس‌صلح با امریکا تماس گرفت واعلام‌کرد: امریکا باید نیروهای خودرا از ویتنام خارج کند

درصفحه۳

۲۴ ساعت در سایگون

پایتخت ویتنام خونین

- من ناظر حمله به ویتنام شمالی، تخلیه‌اتباع‌امریکا انتقال اجساد مستشاران امریکائی و هزاران صحنه وحشتناك و هیجان انگیز دیگر بودم

مجله معروف باری‌ماچ‌درشماره اخیر خودکه امروزبتهران‌رسیده گزارش فرستاده مخصوص خود را که۲٤ساعت‌در پایتخت‌ویتنام جنوبی ، که در خون و آتش غوطه‌ور است‌انتشار داده‌است. ترجمه این گزارش جالب‌باضافه تفسیری که «ریموندکارتیه» ـ مفسر معروف‌فرانسوی در باره اوضاع ویتنام نوشته است به تدریج برای اطلاع خوانندگان نقل میشود :

در فرودگاه«سون‌نهوت» یك‌گروهان تفنگداردریائی بالباس‌تمام‌رسمی‌مراسم احترام بجای میاورد .هنگامیکه شیپور آهنگ مخصوص «وا» را مینوازدهشت تابوت پوشیده از پرچم آمریکا بیك هواپیمای (ث‌ـ۱۲۳) منتقل میشود . یکمرتبه صدای شیپور قطع میشود

بقیه در صفحه هفتدهم

بولوار «لولوآ» درسایگون .دیواری از سربازان ویتنامی در همه جا راه‌رابسته‌اند وحتی دختر خانمها برای رفتن از یك محل تا محل دیگر باید مدتها خواهش و التماس کنند وپروانه عبور داشته باشند . از کجا معلوم است. شاید آنها هم برای «ویت کنك» فعالیت میکنند ؟

در چهار استان آذربایجان غربی ـ شرقی ـ کردستان و کرمانشاهان

اراضی مالکانی که بوظایف خودعمل نکردند تقسیم‌شد

- درآمد مالیات ناشی از قانون جدید ، گمرك ،
- دخانیات و نفت دربودجه ٤٤ افزایش یافته است

صبح امروز آقای دکتر ولیان‌رئیس سازمان اصلاحات ارضی کل کشور اظهار داشت که :

چون تعداد معدودی از مالکین مشمول مرحله دوم قانون اصلاحات ارضی در چهار استان آذربایجان

بقیه در صفحه هفتدهم

وزیر آموزش وپرورش در مورد صرفه جوئیهای آن وزارتخانه در بودجه سال٤٤گفت:

ازحقوق فرهنگیان‌صرفه‌جوئی نشده

- اضافات‌فرهنگیان‌وحقوق معوق آموزگاران جدیدقبل از سال نو پرداخت‌میشود
- سپاهیان‌دانش در مقابل پرداخت ماهانه ۲۰ ریال در مقابل حوادث بیمه میشوند

صبح امروز آقای دکتر هدایتی وزیرآموزش و پرورش طی مصاحبه‌ای اظهار داشت: دراجرای تصمیم دولت دائر براجرای پنج‌درصد صرفه‌جوئی بودجه سال ۱۳٤٤ وزارتخانه ها ، ارقام جزء بودجه وزارت آموزش و پرورش براساس ارقام تعیین شده‌مورد تجدید نظر قرار گرفت وروز گذشته به‌سازمان برنامه‌ارسال شد. درتجدید نظر مزبور ترتیبی داده‌شد که‌کلیه پنج‌درصد صرفه‌جوئی از محل هزینه های غیر ضروری تامین شود بنابراین

بقیه در صفحه هفتدهم

پیمان سنتو

دهمین سال فعالیت خودرا آغاز کرد

- در تهران و کشورهای عضو سنتو مراسمی به مناسبت سالروز تاسیس سنتو برپاشد
- رؤسای دولتهای عضو سنتو پیامهائی بدبیر کل این سازمان فرستادند

بقیه در صفحه هفتدهم

سرپرست سازمان رهبری جوانان درباره مشکل‌مسئله جوانان درایران ونمایش فیلمهای خلاف‌اخلاق میگوید:

انحراف جوانان‌ایرانی کم است

- برای حل مشکل جوانان سمیناری تشکیل میشود
- فیلمهای مناسب حال جوانان تهیه و نمایش‌داده خواهد شد

بدنبال مطلبی که روز گذشته پیرامون مسئله جوانان و نمایش فیلم های خلاف‌اخلاق ازقول آقای دکتر نراقی مدیر موسسه مطالعاتو تحقیقات اجتماعی درروزنامه درج گردید امروز آقای عبدالله گرجی سرپرست‌سازمان رهبری جوانان گفت: طرح جامع و مهمی که حاوی مسائل مربوطبجوانان می‌باشد ازطرف این سازمان تهیه‌شده که‌بعد ازتصویب بموقع اجرا گذاشته میشود ومسلما اثراتی دروضع جوانان

بقیه در صفحه هفتدهم

اختلاف نظر

درباره سرایت بیماری‌هاری از انسان به انسان

- رئیس انستیتو پاستور معتقد است که بیماری هاری از انسان به انسان سرایت‌نمیکندولی‌پزشکان این عقیده را تایید‌نمیکنند

امروز آقای دکتر قدسی رئیس انستیتوپاستور درباره سرایت بیماری هاری ازانسان هار گزیده و هار به انسان دیگر ازطریق سخنگوی‌وزارت بهداری توضیح داد که تاکنون حتی یك‌مورد سرایت بیماری‌هاری ازانسانی به‌انسان دیگر دیده نشده است و چنانچه هریك از آقایان پزشکان چنین موردی را باذکر نشانه ها و علائم ولواینکه‌مربوط بکشورهای دیگر باشد دراختیار انستیتو پاستور قرار

بقیه در صفحه هفتدهم

بودجه‌سال ۴۴ تصویب‌شد

کسری بودجه کمتر از ۱۵۰ میلیون تومانست

در بودجه سال ۱۳٤۲ هزینه‌های اداری کسر شده‌است

بودجه باکسری کمتر از ۱۵۰ میلیون تومان دیشب به تصویب نهائی دولت رسید.

دفتر بودجه سازمان برنامه از صبح امروز مشغول‌پاکنویس کردن وتکثیرآن بوده است و بودجه تا عصر امروز براساس ارقام‌تصویب شده در هیئت دولت برای آقای نخست‌وزیر ارسال خواهد شد و صبح یکشنبه آقای نخست وزیر آنرا تسلیم مجلس شورای ملی خواهد نمود.

امروز منابع رسمی هیچگونه توضیحی درباره ارقام مصوبه‌ندادند فقط متذکر شدند که بودجه با ارقام متعادل و حقیقی تنظیم شده است .

خبرنگار مااطلاع حاصل کرد که کوشش دولت بنتیجه‌رسیدورقم کسری بودجه رقمی کمتر از ۱۵۰ میلیون تومان است .

محافل مالی رقم کمتر از ۱۵۰ میلیون تومان کسری را برای

بقیه در صفحه هفتدهم

پیام والاحضرت شاهدخت اشرف پهلوی بمناسبت
روزپرستار
درصفحه ۱۹

اطلاعات
صفحات مخصوص هفته
یك انبار باروت دیگر در آسیا !
تنها حوادث‌خونین ویتنام‌جنوبی نیست که صلح را در آسیا و سراسر جهان مورد تهدید قرار داده است بلکه این‌کشور آسیائی نیز انبار باروتی برای صلح جهان شده است
صفحه ۵
میخواست دلکش‌نشود تاچوب نخورد !
انتقاد احمداحرار
صفحه ٦
خانه فرزندان گناه واشتباه
صفحه ۷
مروارید
داستانی از علی‌اکبر سرکش
صفحه ۹
بازرس پلیس ودختر ۱۳ ساله
یك داستان جالب هندی
صفحه ۱۰
در تهران روزی ۱۵ هزار نفر بسینما میروند
صفحه ۱۱
مراسم عروسی‌درچهار گوشه کشور ما
صفحه ۱٤
واکسن ضد سکته‌قلبی
صفحه ۱۵

بمناسبت روز تاریخی هشتم اسفند
سالروز برابری زن و مرد ایرانی
شماره مخصوص
اطلاعات بانوان
در ۱۰۰ صفحه
با ۱۰۰ ابتکار فوق‌العاده
بمنظور اطلاع بانوان‌ودوشیزگان‌سراسر کشور ازجزئیات برنامهٔ سالروز ۸ اسفند که روز یکشنبه اجرا میشود، این هفته اطلاعات بانوان روز شنبه منتشر میشود
باوجود مزایای فوق‌العاده‌دربهای‌مجله تغییری داده‌نشده‌است

چون قصد مسافرت‌بخارج را دارم از دوستان ومرضای محترمی که موفق بدیدارآنها نشدم خداحافظی میکنم.
خانم دکتر باهر
(قدسیه)

مژده به مرغداران
بصفحه اقتصادی
مراجعه شود

هفته مخصوص ریتس
از روز یکشنبه ۹ اسفند هفته مخصوص فروشگاه ریتس آغاز میگردد.
درفروش فوق‌العاده هفته مخصوص ریتس علاوه بر تخفیف قابل توجهی‌که به خریداران محترم داده خواهدشد کارتی نیز تقدیم میشودکه بعدا بقید قرعه خانم وآقای سال انتخاب و یکسال لباس مجانی دریافت خواهند داشت.
فروشگاه ریتس- میدان فردوسی

صبح شنبه
حراج فروشگاه سینا
اول خیابان منوچهری شروع میشود
لوسترهای جدید ـ سرویس های غذاخوری ـ لوازم آشپزخانه مدرن و همه نوع وسایل منزل‌بقیمت بسیار ارزان درفروشگاه سینا .

ازحراج تریکوبل استفاده فرمائید
پیراهن پاناما ۲۰۰ ریال
عالیترین اجناس را برای خانواده خود در حراج‌تریکوبل ابتیاع فرمائید ۲۰۰ مدل‌بلوز زنانه‌ومردانه درحراج‌تریکوبل
تریکوبل فردا تا ظهر باز است

سرچشمه‌اول‌سیروس
تلفن ۳۳٤۰۲و۳۷۵۰٤
کارخانجات دنیای فلز
مجهزترین سارنده‌و نصب کننده‌قفسه های مشبك بازشو ومصنوعات فلزی

شرکت ملی نفت ایران
آگهی مزایده شماره ۱۹۲
شرکت ملی نفت ایران تعداد یکصد و نود و هشت قلم ابزارآلات نو و لوازم فنی ـ لوله ومیله آهنی لوازم ساختمانی و غیره موجود در انبار منطقه کرمانشاه‌را بوضع‌موجود درسه‌گروه‌مجزی از طریق مزایده عمومی بفروش میرساند .
۱ـ علاقمندان میتوانند برای دریافت برگ مشخصات و شرایط مزایده درتهران به اداره اجناس مازاد منطقه شمالی واقع درخیابان تخت جمشید ـ ساختمان شرکت ملی نفت طبقه‌یازدهم اطاق شماره ۱۱۰۲ ودرکرمانشاه بامور اداری منطقه مراجعه نمایند .
۲ـ سپرده جهت شرکت‌درمزایده فوق‌برای گروه اول و دوم هریك بیست‌هزار ریال و برای گروه سوم‌سی‌هزارریال است‌که بایستی بصورت اسناد خزانه درتهران به صندوق حسابداری مرکزی شرکت ودرکرمانشاه بحسابداری منطقه‌تحویل‌ورسید‌آن‌پیوست‌پیشنهادگردد
۳ـ پیشنهادات تاآخر وقت اداری روزشنبه ۱۵ر۱۲ر٤۳ پذیرفته و در ساعت ۹ صبح روز یکشنبه ۲۳ر۱۲ر٤۳ درکمیسیون معاملات واقع درخیابان تخت جمشید ساختمان شرکت‌ملی‌نفت ایران باز وقرائت خواهد شد .
٤ـ به‌پیشنهاد مبهم‌مشروط وپیشنهاداتی که‌ناقص وباشرایط‌مندرج‌درآگهی‌وبرگ‌مشخصات وشرایط مزایده مغایرت داشته باشد یا بعداز مدت مقرر درآگهی برسد مطلقا ترتیب اثر داده نخواهد شد .
۵ ـ شرکت در رد یا قبول یك یا کلیه پیشنهادات واصله بدون آنکه محتاج بذکر دلیل باشد مختار خواهد بود .
حضور پیشنهاددهندگان‌یانمایندگان‌آنها بادردست داشتن معرفی‌نامه‌کتبی درجلسه‌قرائت پیشنهادات آزاد است .

قابل توجه کشاورزان محترم
شهرستان همدان و حومه
با کمال خوشوقتی باطلاع کلیه اهالی همدان و کشاورزان آن نواحی میرساند که بهره برداری آزمایشی کارخانه قند همدان با موفقیت پایان یافته و در سال آینده بهره برداری کامل شروع خواهد شد . چون اینکارخانه برای استفاده از حداکثر ظرفیت خود سالیانه احتیاج به اقلا یکصد هزار تن چغندر دارد و تهیه این مقدار چغندر در ناحیه همدان مستلزم فعالیت شدید و وسیع و سرمایه‌گذاری زیاد از طرف کشاورزان میباشد لذابمنظور ایجاد تسهیلات لازم برای چغندرکاران و تهیه آب کافی و بذر مرغوب از طرف بانك اعتبارات صنعتی که مجری طرح توسعه کشت چغندر در منطقه همدان میباشد اعتبار کافی در دسترس اداره توسعه چغندرکاری همدان قرارداده شدکه‌از طریق پرداخت مساعده و وام برای حفر چاه های عمیق و نیمه عمیق و تهیه بذر مرغوب و کود شیمیائی و وسائل مبارزه با آفت تا حدامکان به کشاورزان واجد شرایط کمك نماید .
بنا براین از کشاورزانی که مایل بکشت چغندر باشند خواهشمند است برای عقد قرارداد کشت و استفاده از تسهیلات موجود به اداره توسعه چغندرکاری همدان واقع در خیابان عباس آباد همدان مراجعه فرمایند .
بانك اعتبارات صنعتی

برای مدت کوتاهی
از پنجشنبه شب ٦ ـ اسفند ماه
رقصهای جالب وسیله ستارگان مشهورسینمائی جهان
بالت
(ماریومایا)
در رستوران مهرآباد
لطفا میز را قبلا تهیه فرمایند تلفن ٦٤٤۸۷
۱ـ۲ آ ـ ٤۱۱۲۰

قبول دانشجو برای نیمسال دوم سال تحصیلی ٤٤ ـ۱۳٤۳ دورهٔ لیسانس
مؤسسهٔ عالی حسابداری
از تاریخ پنجم تاپانزدهم اسفند ماه ۱۳٤۳ ازدارندگان دیپلم کامل متوسطه رشته های ریاضی ، طبیعی ، ادبی ، دارائی وبازرگانی‌برای کلاسهای‌صبح‌وکلاسهای‌عصرموسسه عالی حسابداری در محل موسسه واقع در ابتدای خیابان ایرانشهر ثبت‌نام بعمل خواهد آمد .
موسسه عالی حسابداری

جریان روز

پدیده‌های جنگ!

جنگ دوم بین‌المللی مقادیری عوارض مانی« در اروپا بخصوص و در امریکا بالنسبه» باقی گذارنو بغیر ازآن مقداری عوارض روحی .

عوارض مانی جنگ را بحولات سریع بعد ازجنگ بسرعت ترمیم کرد. ویرانی‌ها آباد شد. خانواده‌های شهدا وزخمی شدگان جنگ حتی‌المقدور سروسامان گرفتند. کارخانه‌ها براه افتاد. درمزرعه‌ها فعالیت‌شروع گشت . نقصان حوائج عمومی با توسعه وازدیاد تولیدات رفع‌شد. گرسنگی ،فقر ، اوارگی ، درماندگی، بیکاری ازمیان رفت و جوامع سختی کشیده ومرارت دیده‌غالبا باسرعت شگفت آوری همه‌چیز راازنو بنانهادند، حتی زندگی را .

اماعوارض روحی جنگ ، تازه پس از فرونشستن آتش جنگ ظاهر گشت . نسل بعد ازجنگ که پدیده سالهای جنگ بود پابعرصه بلوغ نهاد. پسران‌ودختران که مفهوم خانواده و آغوش مادر و سفره پدر را هرگز درك نکرده بودند ، جوانهای فاقد شناسنامه که نه‌خانه‌ای میشناختند ، نه خانواده‌ای سراغ داشتند و دوران کودکی آنها درمیان آتش‌و خون وزیر بمبارانهای‌متوالی وروی ویرانه‌ها گذشته بود دست چپ‌وراست خویش‌را شناختند و درسر تاسر منطقه‌ای که‌فی‌الواقع میدان‌جنگ دوم جهانی محسوب میشد بجای سپاهیان مسلح،سپاه براسلحه‌ای تشکیل شد باآرمانها واندیشه‌ها وروش های‌تازه که‌برای ابناء یك نسل پیش بکلی بیگانه بود وهمانطورکه نسل پیش‌از جنگ میکوشید دنیای ویران شده را باهمان سبك و همان مدل وهمان مصالح‌ازسرنو بسازد،این نسل‌نو ظهور تصمیم داشت روی ویرانه‌دنیای درهم‌کوفته دنیای دیگری ، دنیائی باشیشه و حباب صابون بنا کند .

اروپای بعد ازجنگ دوم ، اروپای دوران تفتیش عقاید نبود وخیلی زود دریافت این نسل سرگشته‌عاصی راکه تدریجا از هرطرف ریشه میگیرد و چون سیل بنیان‌کنی تهدید کننده وخطرناك گشته است . ممکن نیست بطرف دادگاه های خوفنا ك«انگیزیسیون» ریسه کردوبعد از اعلام محکومیت ، دسته دسته درآتش سوزانید .حکومتهای عاقل و مآل‌اندیش اروپایی دست بدامان متفکران خردمند شدند و آندسته از جامعه شناسان و متفکران راکه خون بشر دوستی درعروقشان میجوشید بمطالعه و تحقیق برانگیختند تاسرانجام‌معلوم شد اینهمه هیاهو ، انعکاس اشاره انگشت به طبل بزرك و توخالی است .

یعنی همانطور که فضای خالی طبل ضربه کوچکی رابا‌صدائی بلند منعکس میکند، محیط حالی زندگانی فرزندان دوره جنگ ضربات عادی زندگی را نه‌مقابل شدیدتر و گوشخراش‌تر انعکاس می‌بخشد .

ریشه عصیان و سرچشمه سیل خانه برافکن مکشوف گشت . اکنون نوبه‌آن بود که این فضای‌خالی پرشود واین دیگر در حد مسئولیت اولیای دولت‌ومصادر امورقرار داشت که البته آنهانیز در کشور های‌مختلف بیکار ننشستند ، باتوجه بروحیات و احتیاجات وتفکرات واعتقادات نسلی که درهرحال محیط رشد وتربیتش باتمام نسلهای ماقبل خود از هبوط آدم تاسقوط عالم بکام‌جنگ بین‌المللی دوم تفاوت داشت. ازآزمان تعلیم وتعلم ، تفهیم و تفاهم ، درس‌وبحث، آموزش‌وپرورش، قراردادهای اجتماعی، روابط معلم و متعلم و پند و فرزند همه‌و همه براساس این تحول ناگهانی که در روحیه نسل‌نو پیدا شده بود دستخوش تجدید نظرقرار گرفت . حتی مکتب‌های ادبی و شیوه‌های هنری‌تغییر کرد . خلاصه کلام ، الفبای زندگی اجتماعی موافق مقتضیات عصر عوض شد برای اینکه پیوند دونسل موجود بالمره قطع نشود .برای آنکه شکم خالی آن طبل پرشود وهیاهوی دیوانه کننده آن فروکش‌کند. برای اینکه نسل نو، با همه تحولاتی که در روحیه‌اش بظهور پیوسته خود را یکباره تنها حس نکند و همین شد که‌شما می‌بینید امروز اکثریت قریب باتفاق‌جوانهای امریکائی واروپائی زندگانی سالمی دارندو اگر در زیر زمین های محله «سن‌ژرمن» پاریس و مناطقی مشابه آن‌جوانهائی باهمان احوال و کیفیات و روحیات نسل مولود جنگ درسالهای اولیه اختتام جنگ روزگارمی‌گذرانند یا درشب سال درگذشت «جیمزدین» قفید پیراهن میدانند یا تحت تاثیر آواز الویس پریسلی‌و رقص بیتل‌ها کف برلب می آورند و عش میکنند و مثل کسی که چشمش درچشم افسانه‌ای «اپولون»افتاده باشد دندان بهم کلید میکنند و نعره‌های جنون‌آسا ازاعماق جگربر میکشند، اینهایك‌اقلیت بیکاره سبك سرمسخره‌ای هستند .نهایت، کمپانی‌های‌فیلمبرداری و روزنامه‌های تجارتی‌و جنجالی جهان‌که دربدر ازپی‌یك موضوع غیر عادی میگردند همینکه درمیان‌یك چنین موجوداتی بر میخورند به اعجوبه‌ترین ایشان که چند پیچ‌ومهره از دیگران کمتر دارند و چند سمیشان قاطی است آنها را دست‌چین می‌کنند،زیر ذره‌بین میگذارند. درمسهائی یاشان میدهند. عکس و تفصیلات ازآنهاچاپ میکنند. فیلم‌های تجارتی ازایشان میسازندو یاوقو کرنا میفرستند بممالکی مثل مملکت ما .

جوانهای ساده دل ما نیز خیال میکنند تمدن غرب یعنی همین و بیتل مظهر یك‌جوان کامل عیار انگلیسی یا الویس نمونه ونماینده یك جوان‌امریکائی. این مقدمه را داشته باشید تانرشماره بعد بازهم باهم گفتگو کنیم .

آموزشگاه شبانه کاخ علم

ابتدائی ـ متوسطه ـ تقویتی ـ زبان های خارجه .

تهران‌نو ـ خیابان فرح‌آباد ـ چهارراه سعدی. آ ـ ۴۱۶۰۲

دکتر جمال‌الدین نوربخش

متخصص در بهداشت و بیماریهای کودکان

معتادین به الکل ، تریاك ، مرفین کوکائین و هروئین

را باسابقه سی سال مطالعه و تجربه‌وبهترین‌متد درمان مینماید .

اوقات پذیرائی ـ صبحها باستثنای روزهای چهارشنبه ۱۰ـ۱۲

عصر ها ۴ تا ۷ ونیم بعد از ظهر

نشانی : خیابان شاهرضا چهارراه پهلوی

تلفن مطب : ۶۵۵۵۷ منزل ۴۴۷۸۹

مجالس ترحیم و یاد بود

بانهایت تاثر وتاسف فوت‌مغفوره **بانوحمیده شاه‌بابائی** را به اطلاع دوستان و خویشاوندان می‌رساند . مجلس‌ترحیم مردانه روز جمعه هفتم اسفند ماه ازساعت سه الی ۵ بعد از ظهر در مسجد منشورالتسلطان واقع در انتهای خیابان سپه نرسیده به میدان باغشاه منعقد می باشد و مجلس ختم زنانه همانروز وساعت در منزل‌آقای سرهنك بلوچ خیابان شاه چهارراه باستان پلاك (۶۰۲) منعقد خواهد گردید .

حاج قربانعلی مشهدی قلی . حاج فخوریها پرویز مشهدی قلی . سرهنك ۲ بلوچ رضوی . محمود مطیع .رضازاده . سروان فرمان‌آرا . شاه‌بابائی آ ـ ۲۴۱۹۳

بعموم بازماندگان آنمرحومه مصیبت وارده تسلیت میدهیم .

بدینوسیله درگذشت شادروان مرحوم **شیخ مقیم لیلاز مهرآبادی** پدر اینجانبان علی رشیدی مهرآبادی. عباس لیلاز مهرآبادی . رضالیلاز مهرآبادی . محمد لیلاز مهر آبادی .سید جواد میر احمدیان را به اطلاع دوستان و آشنایان می رساند . مجلس ختم مردانه ازساعت ۳الی ۵ بعد از ظهر روز جمعه۷ر۱۲ر۴۳ در مسجد ارك و مجلس ترحیم زنانه در همان ساعت‌و همانروز در منزل آنمرحوم‌واقع‌درخیابان رودکی جنب بانك صادرات کوچه برادران کاشی شماره ۱۷ برگذار خواهد شد .

غلامعلی صاحبقرانی . غلامعلی نوتاش . خانواده های حاج محمد حسین شیخ‌الاسلامی . رفیعی . مهرآبادی. محمد علی لیلاز مهر آبادی . ابوالحسن لیلاز مهرآبادی . کوچك علی‌لیلاز مهرآبادی . رشیدی مهرآبادی . لیلاز مهر آبادی طباطبائی . محمد رشیدی . جعفر زاده سرهنك آبادی .عامری . عسکری طورزنی . مهدیزاده . احمدی زاده . سمیعی ظفرقندی . نصرالله زاده. صابری . کوپائی . میرکاتمی .میرباقری‌طباطبائی بهزاد . بهرامی . کواکبی . روغنیها . پور صابر احمدی . رشتی زوارهٔ . رشید نازی. توکلی طباطبائی . لطفعلی زاده . توکلی . مهرآبادی

صنف‌سرایداران وبنگاه‌داران تجارتی‌تهران

فوت‌مرحوم شیخ مقیم **لیلاز مهرآبادی** رابه اطلاع همکاران صنفی خود می رساند مجلس ختم آنمرحوم ساعت ۳ الی ۵ بعد از ظهر روز جمعه ۷ر۱۲ر۴۳ در مسجد ارك منعقد است برای شادی روح وی در مجلس ترحیم آنمرحوم‌شرکت فرمایند .

حاج محمد حسین شیخ الاسلامی .عطاءالله عامری.سیدمهدی عامری . حسن محمدرشیدی . حاج‌ولی‌الله احمدی‌زاده . حاج علیمرادعسکری کرم‌عامری .محمد حسین علی عسگری . حاج ابوالقاسم نصرالله زاده . عباس یزدانی .محمد بهزاد . حاج فتح‌الله احمدی زاده . ماشاءالله یگانه .شیخ حسن رحمتی‌زاده .قدرت‌الله‌رشیدی

به‌عموم همکاران بویژه بازماندگان‌آنمرحوم مصیبت وارده‌را تسلیت میدهیم.

بدینوسیله‌درگذشت مرحومه **فاطمه‌سلطان بازرگان** را به اطلاع اقوام . دوستان و آشنایان می‌رساند . مجلس ختم مردانه روز شنبه هشتم اسفندماه ومجلس‌ختم‌زنانه روزیکشنبه نهم‌اسفند ازساعت سه الی پنج بعداز ظهر در منزل آقای ابوالفیض اصلانی واقع در امیرآبادخیابان‌نصرت کوی ممتازی شماره (۱۶) برگزار خواهد شد .

عبدالعزیز بازرگان . سعادت بیگم اصلانی شکوفه غفوری . سرهنك احمد بازرگان .سرهنك محمود بازرگان . خانواده‌های بازرگان .اصلانی . غفوری . نمینی . گلدوزیان . سرلك

بااظهار تشکر از لط‌فو محبت خویشاوندان ودوستان باطلاع می رساند که هزینه مراسم‌شب چهلم فوت مرحوم**محمد حسن تاج بخش سالار همایون** به مصرف امور خیریه خواهد رسید .

آ ـ ۳۴۰۹۳ **خاندان تاجبخش**

باطلاع اقوام‌گرام و دوستان عظام میرساند که : مراسم هفته مرحومه **بانو اشرف‌الملوك تاج‌بخش** (متعلقه مرحوم میرزا احمد خان اشتری طاب ثراه) ازساعت سه ونیم بعد از ظهر روز شنبه هشتم اسفند ماه در صفائیه برگزار خواهد شد .

از طرف خانواده اشتری . هادی اشتری

چون روز جمعه هفتم اسفند (فردا) مصادف با چهلمین روز وفات مرحوم **محمد صادقی طاری** می‌باشد مراسمی‌درسر مزارش واقع دراین‌بابویه برقرار می گردد از دوستان و آشنایان دعوت می شود که برای شادی روح پرفتوحش در ساعت یك بعد از ظهر تشرف حاصل نمایند .

آ ـ ۲۴۱۶۵ **رضا صادقی طاری**

صادقی . رضازاده . افضلی . جمشیدی . امیری. نصرالهی . پوررحیمی. جعفری. وحیدی. میرمحمد علی‌هاشمی . باقری

به مناسبت تصادف روزشنبه‌هشتم‌اسفند ماه باشب هفت مرحوم **عباس افشار ارومی** از طرف خانواده آنمرحوم مراسمی در آرامگاه آنمرحوم واقع در امامزاده عبدالله از ساعت ۳ الی ۵ بعداز ظهر برگزار می شود .

آ ـ ۲۴۱۶۱

بانهایت تاسف فوت مرحوم **حاج محمدتقی خراطی** را به اطلاع فامیل دوستان و آشنایان‌می رساند . مجلس ترحیم آنمرحوم روز شنبه ۸ر۱۲ر۴۳ ازساعت ۳ الی ۵ بعد از ظهردرمسجد حاج ابوالفتح واقع در میدان شاه‌منعقدو مجلس ختم‌زنانه در همانروز و ساعت در منزل آنمرحوم واقع در خیابان ری اول خیابان صفاری برگزار می شود . آ ـ ۲۴۲۱۱

بعموم بازماندگان آنمرحوم مصیبت وارده را تسلیت میدهیم .

بانهایت تاسف فوت جانگدازدوشیزه ناکام **اعظم سریر**را به استحضار آشنایان و دوستان می رساند . مجلس ترحیم مردانه از ساعت ۳ تا ۵ بعداز ظهر جمعه‌هفتم‌اسفند درمسجدفخرالدوله دروازه شمیران وختم زنانه‌همانروز درمنزل‌احمد قناد خیابان شهباز کوچه روحی ـ چهارراه رفیعا پلاك (۷۲) منعقد می باشد .

احمد قناد . اصغر سریر . اکبر سریر . باقر تهرانی .حسن تهرانی . رضانور بار . دکتر عنایت‌الله داود پور . سرهنك‌امیر پناهی. اسماعیل سریر . حاجی‌تقی‌قناد . دکتر علی‌سریر عباس سریر .علی‌واعظ مهدوی . مهدی شیخ‌عطار حسین‌مافی . حسن اردکانیان . فرشته سریر . دکترپروانه نوربار . دکتر محبوبه نوربار .ملیحه تهرانی . ضیاءالدین پرتوی آ ـ ۲۴۱۸۱

بعموم‌بازماندگان آنمرحومه مصیبت وارده را تسلیت میدهیم .

به اطلاع خویشان ودوستان می‌رساند

مراسم یادبود و هفته فوت ناگهانی مادرمان مرحوم **مکرم‌السادات پیرنظر (مومنی)** روز شنبه هشتم‌اسفندماه‌ازساعت۳تا۵ بعدازظهر برسرمزار آن مرحوم در امامزاده قاسم جنب بقعه مبارکه برگزار خواهد شد .

هوشنك پیرنظر .ایرج پیرنظر . جمشید پیرنظر . زهرا غفاری . (پیرنظر

روز شنبه ۸ اسفند مصادف با یکمین سال درگذشت مرحومه **نزهت‌الزمان امیر ابراهیمی (عترت‌الدوله)** همسر اینجانب می باشد بدین مناسبت مجلس یادبودی از ساعت ۳ تا ۵ بعد از ظهر در آرامگاه خاندان شیبانی واقع در صفائیه برسر مزار آنمرحومه برگزار تشریف فرمائی سروران عزیز و گرامی موجب شادی روان آن مرحومه و تسلی خاطر بازماندگان خواهد بود .

محمد علی‌شیبانی‌طاهری(منصورالسلطنه)

فوت مرحوم حاجی ابراهیمی را به عموم فامیل وبستگان آنمرحوم تسلیت گفته وتقاضا داردکه در مجلس ختمی که ازساعت ۲الی ۵بعد از ظهر روز شنبه ۸ر۱۲ر۴۳ در مسجد انبار واقع در خیابان ری منعقد است شرکت فرمایند .

سندیکای کارگران سلاخ‌تهرانو حومه

✝

به مناسبت‌چهلمین روزدرگذشت مرحوم **لئون‌گارك** روز جمعه ساعت ۱۰ونیم صبح در کلیسای یونانی خیابان روزولت ـ تخت جمشید مراسم دعا بعمل خواهد آمد .

تسلیت

دوست گرامی خانم ملیحه تهرانی

از مصیبت غم‌انگیزی که برشما وارد شد عمیقا متاسف شدم . خواهشمندم مرا به عنوان یك دوست صمیمی در اندوه خود شریك بدانید .

آ ـ ۴۱۵۸۴ **ایران گرگین**

باکمال تاسف مصیبت وارده‌را به خانواده محترم اشتری تسلیت می گوئیم .

ملك تاج .ملکه .مهندس حبیب‌الله یحیی . مهرانگیز .مسعود فتحی

اولیاء و قهرمانان سازمان ورزشی تاج

مصیبت وارده‌را به خانواده محترم اشتری بویژه مربیان ارجمند باشگاه تاج تهران آقایان محمد حسن و محمد اسمعیل اشتری تسلیت عرض‌نموده سعادت و کامیابی خاندان محترم ایشان را از خداوند آرزو دارند .

جناب آقای صالح چاهکوتاهی

فوت برادر جنابعالی موجب‌کمال تاسف و تاثراست . تسلیت صمیمانه دوستان خودرا بپذیرید .

اسمعیل‌امین سبحانی . دکترمنصورانصرفی احمد بنی احمد . دکتر علی‌پاکدل . دکتر صمد تیموری .حاج جعفرجوادی . مهندس حاذمی . علی‌اصغر دربندی . دکتر حسین ذکاء . علی زرینه‌باف .رحیم‌زهناب فرد . مهندس محمود علیزاده . حاج محمد قائمیان . هوشنك کلانتری علی‌اصغر مجتهدی . دکتر محمد علی نقشینه

آ ـ ۴۱۶۳۶

سردار حادم‌افشار

مصیبت وارده‌راصمیمانه تسلیت عرض‌میکنیم

دانش آموزان ششم طبیعی (الف) دبیرستان رضاشاه کبیر آ ـ ۲۴۱۸۷

باکمال تاسف درگذشت شادروان سیدجمال علوی‌را به عموم بازماندگان آنمرحوم بخصوص به جناب آقای دکتر احمد علوی و جناب آقای دکتر ابوالفضل علوی‌نیا تسلیت عرض می نماید.

شرکت تضامنی احمد خسروشاهی و برادران تولید دارو اداره پرسنل

جامعه فرهنگی عماد

بانهایت تاسف درگذشت‌شادروان حاجی محمد تقی شناسارا به دانشمند گرامی‌جناب‌آقای عمادزاده تسلیت گفته بقای عمر بازماندگان را آرزو می نماید .

دبیران وکارمندان جامعه فرهنگی‌عماد

افسران . درجه داران نیروی زمینی شاهنشاهی بانهایت تاسف درگذشت‌شادروان آقای عباس ارومی‌را به خانواده های ارومی وکریملو بویژه تیمسار سرلشگر کریملو تسلیت عرض نموده بقای عمر و سلامتی بازماندگان آن مرحوم را از درگاه خداوند بزرك مسئلت دارد .

آ ـ ۲۴۲۲۹ **نیروی زمینی شاهنشاهی**

مصیبت وارده‌را به خانواده محترم اشتری خصوصا آقایان حسن و محمد اشتری صمیمانه تسلیت می گوئیم .

آ ـ ۲۴۲۲۷ **سازمان فوتبال باشگاه‌تاج**

آقای نادر افشار

بانهایت تاسف مصیبت وارده‌را به جنابعالی وکلیه بستگان صمیمانه تسلیت می گوئیم .

آ ـ ۲۴۲۲۷ **سازمان فوتبال‌باشگاه‌تاج**

تیمسار معظم دریابان افخمی

بانهایت تاسف مصیبت وارده‌را حضور جنابعالی وکلیه‌بازماندگان محترم مخصوصا بانو وثوق تسلیت عرض سلامتی‌وجودمحترم‌وخانواده افخمی را از درگاه یزدان توانا مسئلت‌می نمائیم .

آ ـ ۴۱۶۳۲ **محمود ریاحی و بانو**

جناب آقای محمد عسگری ـ فامیل محترم دکترمنوچهر بهارصفت

از طرف خود و عموم بستگانم مصیبت‌وارده را تسلیت عرض می نمایم .

آ ـ ۲۴۲۰۵ **پرویز عتیقه‌چی**

جناب آقای مهندس اشتری مدیر کل دفع آفات

کلیه مکانیسینهای سازمان هواپیمائی کشاورزی درگذشت مادر گرامیتان راتسلیت عرض‌می کنند

سرپرست‌امورفنی ـ سرگرد آزاده

سرکار علیه بانو ثمینه باغچه‌بان

بدینوسیله مصیبت وارده را حضورسرکار وعموم فامیل تسلیت عرض نموده بقای آن فامیل محترم را مسئلت می نمائیم .

آ ـ ۲۴۲۳۱ **پروین‌کیمیائی. زهرا مجیب**

آ ـ ۲۴۲۳۵ **دبیران وکارکنان دبیرستان‌شاه‌عباس کبیر**

سپاسگزاری

سپاسگزاری از اهالی محترم‌مازندران

بدینوسیله از آقایان علماء عظام و جناب آقای استاندار و آقایان فرمانداران و روسای محترم ادارات و همشهری های گرامی و اهالی : ساری. بابل . بهشهر .شاهی که‌با انعقادمجالس ترحیم و یا با حضور خود در این مجالس‌و یا با ارسال تلگراف و نامه و یا درج آگهی در جراید ابراز همدردی نموده و موجبا ت‌تسلی خاطر بازماندگان مرحومه **بانو فاطمه‌تجدد** مادراینجانب را فراهم فرموده‌اند تشکرو سپاسگزاری مینماید وتوفیق همگان‌را از خداوندمتعال خواستارم .

آ ـ ۴۱۶۳۰ **مصطفی تجدد**

اعتذار وسپاسگزاری

از کلیه سروران‌گرام و ذوات محترمی که در مصیبت فوت مرحومه **بانو فاطمه تجدد** همسرو مادر اینجانبان چه وسیله تلگراف ونامه و درج آگهی در جراید همدردی فرموده‌اند و یا باشرکت در مراسم تشییع و مجالس ترحیم و یادبود هفته آن مرحومه موجبات تسلی خاطر بازماندگان را فراهم‌نموده‌اند بدینوسیله از طرف عموم‌افراد فامیل سپاسگزاری‌می نماید و اگر در عرض تشکر حضوری بخاطر کسالت‌و تالمات روحی تاخیری حاصل گردید . پوزش می طلبد .

رضاتجدد . مصطفی تجدد . مرتضی تجدد . هوشنك تجدد آ ـ ۴۱۶۳۰

باقلبی مملو از تاثر مصیبت وارده‌رابخانواده محترم اشتری خصوصا به آقایان مهدی اشتری مهندس کاظم اشتری .رضا اشتری وسایر بازماندگان آن فقید سعید تسلیت عرض‌مینمائیم

حبیبه .پرویز کریمی‌و بانو

سرکار سرهنك ستاد احمد بازرگان

بانهایت تاسف مصیبت وارده رابه آن دوست گرامی تسلیت عرض می کنیم .

سرلشگرجم . سرتیپ صلحجو . سرهنك ستاد کیومرث صالح . سرهنك ستاد احسانی . سرهنك ستاد محمد البهامی . سرهنك ستاد اسدالله روئین فر . سرهنك ستاد پرویزکیسان سرهنك ستاد احمد جزائری . سرهنك ۲ ستاد محسن آذرفر .سرهنك ۲ ستادهدایت‌الله‌خالصی سرهنك ستاد سیف‌الله برومند . سرهنك ستاد پرویزقانع . سرهنك‌ستاد حسین موجی.سرهنك ستاد احمد فاطمی.سرگردحسین‌وجدانی.سروان حسینعلی گلشائیان آ ـ ۲۴۲۴۳

جناب آقای دکتر اصلانی

کلیه ماماها وپرستاران بیمارستان رضا پهلوی‌خودرا در مصیبت وارده‌سهیم میدانند .

آ ـ ۴۱۶۵۴

همکار عزیز جناب آقای علوی

بانهایت تاثردرگذشت برادر گرامیتان راتسلیت عرض‌نموده و خودرا در غم شما سهیم‌میدانیم .

دبیران وکارکنان دبیرستان‌شاه‌عباس کبیر

مطب

دکتر علی نفیسی

«جراح»

بخیابان ایتالیا ـ شماره ۸۲ منتقل گردید تلفن ۴۹۹۳۲

مژدگانی

یك عدد کیف قهوه‌ای رنك محتوی سفته و چك و رسید وجه وشناسنامه وگواهی رانندگی متعلق باینجانب سیدرضا اتحاد روز ۲۵ر۱۱ر۴۳ در فاصله میدان‌فردوسی تافروشگاه‌فردوسی مفقود شده از یابنده تمنا میشودمراتب را به‌تلفن ۸۵۰۹۶۳ اطلاع و یا اسناد وکیف مزبور را بدفتر وکالت آقای عباس قانع در خیابان فردوسی تسلیم و مبلغ پنجهزار ریال مژدگانی خود را دریافت نماید .

توجه کنید :

هم‌اکنون بیماری نیازمند خون شما است

حادثه خبر نمیکند شاید شما هم روزی محتاج خون باشید

مرکز انتقال خون شیر خورشید سرخ آماده است

بشما خون هدیه خون بکارد اختیار نیازمندان بگذارد

خیابان ناصرخسرو ـ جنب ارامنه

تلفن ۳۰۲۴۷۵

آخرین تغییرات برنامه سینماها

اونیورسال ـ میامی ـ ایران تهران ـ سیلوانا بن بست فردوسی ـ آریا ـ ژاله ـ المپیا ـ پرسپولیس ـ ونوس ـ شهناز ماندانا ـ ستاره شب قوزی

آگهی مناقصه

ژاندارمری کل کشور احداث یك دستگاه ساختمان پاسگاه را درنعمت‌آباد (جمعی ناحیه ژاندارمری مرکز) و تکمیل‌ساختمان ستاد ژاندارمری و احداث یك دستگاه اصطبل ۳۴ اسبه واقع در پادگان ژاندارمری ونك و کارهای بنائی سرپناه تعمیرگاه(واقع دریادگان ونك) و کارهای بنائی انبار قطعات (واقع در پادگان قلعه مرغی) را طبق نقشه‌ومشخصات موجود در دایره‌مهندسی‌ژاندارمری مرکز باشرایط زیر بمناقصه میگذارد :

۱ـ داوطلبان مناقصه بایستی مبلغ ۱۰۰۰۰۰ ریال‌اسناد خزانه به‌پیشنهاد خود ضمیمه نمایند .

۲ـ داوطلبان میتوانند با مراجعه بدایره مهندسی ژاندارمری و باپرداخت مبلغ ۴۰۰ریال به‌صندوق اداره حسابداری ژاندارمری نمونه قرارداد و نقشه و مشخصات و فهرست بهاء ساختمان های مزبور را دریافت دارند .

۳ـ پیشنهاددهندگان مناقصه بایستی جزو لیست طبقه بندی سازمان برنامه منظور شده باشند .

۴ـ پیشنهاد دهندگان‌پیشنهادهای‌خودرا بایستی‌درد‌وپاکت جداگانه الف . ب (پاکت الف محتوی اسناد خزانه و پیشنهاد قیمت نسبت به‌فهرست‌بهاء مربوطه و پاکت ب محتوی کلیه مدارك دریافتی که تماما بگواهی پیشنهاددهندگان رسیده باشد)لاك ومهرشده‌تاساعت ۹صبح مورخه روز ۲۶ر۱۲ر۴۳ در تهران بشعبه توزیع دفتر کل ژاندارمری تسلیم و رسید اخذ نمایند .

۵ـ به‌پیشنهادهائی که فاقد برك خزانه یامبهم و مشروط باشد ویادیرتر از موعد مقرر برسد ترتیب‌اثر داده نخواهد شد .

۶ـ پیشنهادهای رسیده درساعت ۱۰ صبح مورخه ۲۶ر۱۲ر۴۳ درباشگاه افسران ژاندارمری واقع در ستاد باحضور کمیسیون مناقصه باز و قرائت خواهدشد .

۷ـ ژاندارمری کل کشور دررد یاقبول یك یاکلیه پیشنهادها مختار است .

۸ـ حضورپیشنهاددهندگان در کمیسیون مناقصه آزاد است

۹ـ حق‌الدرج آگهی ـ مالیات ـ عوارض قانونی ـ بیمه بازرگانی وحق‌الثبت و کلیه مخارج مربوط بمناقصه بعهده برنده مناقصه خواهد بود .

۱۰ـ درصورتیکه‌برنده مناقصه بنحوی از انحاء از انجام معامله خودداری نماید سپرده او به‌سود صندوق دولت ضبط و بابرنده دوم بشرط انکه میزان اختلاف زائد برسپرده نباشد قرارداد منعقد خواهد شد .

۱۱ـ از کار های انجام شده ۱۰٪ حسن انجام کارکسرو پس‌از تحویل قطعی پرداخت خواهد شد .

۱۲ـ کلیه انجام امور ساختمانی پس از امضاء قرارداد در ظرف مدت شش‌ماه باید انجام گیرد .

۱۳ـ اداره مجاز است تا ۲۵درصد از مبلغ کارکسر یااضافه نماید .الف ۷۹۰۳

ژاندارمری کل کشور

آ ـ ۴۱۵۷۲ ۲ـ۱

چین بامذاکره صلح در ویتنام موافقت کرد

لندن - ۲۴ فوریه

امروز گزارش رسید که چین کمونیست برای شرکت درمذاکرات صلح برای ویتنام آماده است ، اما باهرگونه شرط قبلی برای این مذاکرات مخالف میباشد . گزارش میرسد که ویتنام شمالی نیز ظاهرا برای شرکت درمذاکرات بدون قید وشرط آماده شده است . اما آمریکا اعلام کرده شرط قبلی مذاکرات آن است که ویتنام شمالی و چریك های ویت کنك دست از جنك بردارند ، وتضمین کافی برای جلوگیری از تجدید تجاوز بدهند .

شوروی هم محتاطانه میخواهد کنفرانس ژنو را که در سال ۱۹۵۴ منعقد شده بود دوباره تشکیل دهد تا مسائل جنوب شرقی آسیا را حل‌وفصل کند .

● تحقیق محرمانه

انگلستان محرمانه در شوروی مشغول تحقیق است که بداند آیا روسها حاضرند نقش فعالی در تضمین صلح جنوب شرقی آسیا به عهده بگیرند و آیا قادرند بر چین کمونیست وویتنام شمالی فشار آورند که از وخامت اوضاع بکاهند یانه ؟

تاحال حاضر از این تمایلات و فعالیتها نتیجه مشخصی حاصل نشده است، فقط شورویها با احتیاط اشاراتی کرده‌اند مبنی بر اینکه حاضرند در تشکیل یك کنفرانس صلح همکاری نمایند .

● ملاقات در ورشو

نمایندگان آمریکا وچین کمونیست درورشو برای اولین‌بار پس از ۲۵ نوامبر صدوبیست‌وششمین جلسه مذاکرات غیر رسمی خودرا تشکیل میدهند . جان کابوت سفیرامریکا ووانك کوچوان نماینده چین کمونیست درباره امکان برقراری صلح وسازش بین دوکشور صحبت میکنند .

● آمادگی فرانسه

امروز اعلام شد که فرانسه حاضر است باشوروی برای تشکیل کنفرانس صلح بمنظور ایجادصلح در جنوب شرقی آسیا همکاری رکند .

در مذاکرات دوگل وموینو - گرادف» سفیرشوروی «دوگل»این مطلب را باطلاع شورویها رسانده است .

روزنامه «فرانس‌سوآر»مینویسد: «وینوگرادف» به دوگل اطلاع داده شوروی‌وویتنام شمالی هردوحاضرند در کنفرانس صلح شرکت نمایند بشرط آنکه بمباران ویتنام شمالی توسط آمریکا قبلا متوقف شود.

● تقاضای آتش بس

امروز سندی به‌ادارات‌روزنامه های سایگون رسید که‌در‌آن از دولت ویتنام جنوبی وجبهه نجات‌ملی(ویت‌کنك) خواسته شده بلافاصله آتش‌بس بدهند وصلح را بویتنام بازگردانند

این سند بامضای پزشکان وحقوقدانان برجسته سایگون است اما وسیله‌ای در دست نبود که درباره صحت‌امضاها تحقیق شود .

انتشار این نامه آخرین کار تبلیغاتی بوده که در ماههای اخیر در سایگون برای «حل بیطرفانه» جنك ویتنام صورت گرفته است .

● پیشنهاد هند

دولت هند امروز پیشنهاد کرده مذاکرات درباره ویتنام مستقیمابین کوسیگین نخست‌وزیر شوروی‌و پرزیدنت جانسون بصورت گیرد،اما دولت شوروی تشکیل کنفرانس وسیع‌تری را ترجیح میدهد زیرا نمیخواهد این عکس‌العمل رابوجود آورد که فقط مسکو و واشنگتن درباره مسائل مربوط بکشورهای دیگر تصمیم میگیرند.

● فعالیت اوتانت

«اوتانت» دبیرکل سازمان ملل متحد طی یك کنفرانس مطبوعاتی مهم و غیر منتظره افشا ساخت که وی اخیرامذاکراتی جهت‌حل مسئله‌ویتنام با کشور های ذینفع بعمل آورده اما متاسفانه این مذاکرات هنوز به‌نتیجه نرسیده است .

اوتانت افزود وی از جمله باامریکا درباره حل مسئله ویتنام مذاکره کرده است اما حاضر نشد روزنامه نگاران را در جریان چگونگی مذاکرات خود قرار دهد .

دبیرکل سازمان ملل متحد از نرمش و حساسیت پرزیدنت جانسون در برابر افکار عمومی تمجید کرد . معذلك افزود نخستین قربانی در یك جنك حقیقت است .

دبیر کل سازمان ملل متحد ضمن تشریح اوضاع ویتنام اعلام کرد اگر ملت امریکا حقیقت جنك ویتنام را درك میکرد بخوبی در می‌یافت که‌ریخته شدن خونهای جدید بیهوده است و آنوقت بدنبال یك سلسله مذاکرات سیاسی شرایط‌خروج آبرومندانه‌نیرو های امریکا از این منطقه از جهان بوجود می‌آمد .

● حل مسالمت آمیز

اوتانت گفت طرفدارحل‌مسالمت‌آمیز مسئله ویتنام است زیرا طرق نظامی نمیتواند یك صلح پایدار را در ویتنام مستقر سازد .

اوتانت افزود امروز تمام جهانیان میدانند که اوضاع ویتنام صلح جهان را تهدید میکند .

دبیرکل سازمان ملل متحد سپس گفت من نمیگویم نیرو های امریکا فورا خاك ویتنام را ترك کند زیرا مسئله حیثیت امریکا مطرح میباشد اما پس از آنکه مسئله ویتنام ازطریق مذاکره حل وفصل شد و سرزمین ویتنام ثبات پیدا کرد نیرو های‌امریکا میتوانند با افتخار خاك این کشور را ترك کنند .

دبیر کل سازمان ملل متحد که خود ازاهالی‌جنوب شرقی آسیا (برمه) میباشد در پاسخ سوالات روزنامه - نگاران پیرامون‌مداخله جمهوری‌ویتنام شمالی در امور داخلی ویتنام جنوبی چنین وانمود کردکه تا قبل ازمداخله امریکا در امور ویتنام جنوبی ، جمهوری ویتنام شمالی نیز در اموراین کشور مداخله نمیکرد وپس ازمداخله امریکا ، ویتنام شمالی نیز به مداخله در امور ویتنام جنوبی پرداخت .

اوتانت گفت ما به شورش وطغیان کمونیستها در برمه پایان دادیم بدون آنکه طی ۱۷ سال مبارزه یك دلارخرج کرده باشیم و یا خون یك امریکائی ریخته شده باشد .

دبیر کل سازمان ملل متحد در پایان کنفرانس مطبوعاتی خود تائید نمود که مذاکرات وی با دول ذینفع جهت حل مسئله ویتنام ادامه دارد .

● امریکا مسئول است

چوئن‌لای نخست‌وزیرچین کمونیست طی پیامی که برای کنفرانس ملل هند و چین که قرار است فردا در « پنوم پن » پایتخت کامبوج تشکیل شود فرستادگفت امریکا مسئول‌اصلی هرگونه مصیبتی است که بملل هند و چین وارد می‌آید .

نخست وزیر چین کمونیست درپیام خود افزود تا زمانیکه نیرو های تجاوز کار امریکا از جنوب شرقی آسیا خارج نشوند هرگونه‌قرارداد جهانی که در مورد حل مسائل این منطقه‌بامضاء برسد توسط امپریالیسم امریکانقض و لگدمال خواهد شد . همچنانکه قرارداد های ژنو در مورد هند وچین این سرنوشت را پیدا کردند .

در چهار گوشه جهان

تغییر نظریه

بن- ارهارد صدراعظم آلمان غربی نظر خود را درباره منع تعقیب نازیها تغییر داد .

یك سخنگوی رسمی آلمان غربی اظهار داشت کابینه پس از بررسی‌دقیق مسئله منع‌تعقیب نازیهابا ین‌نتیجه رسیدکه‌ممکن است نازیها جنایات دیگری مرتکب شده باشند که بعدها ازروی آنها پرده برداشته‌شود. قرار بود ازماه مه آینده تعقیب جنایتکاران نازی ممنوع شود .

برای پیدا کردن قاتل

نیویورك - پلیس نیویورك اعلام کرد مدارکی بدست‌آورده است که‌بکمك آنهاقاتلین«ملکم» شناخته خواهند شد .

«کوپل»معاون اداره کارآگاهی نیویورك حاضر نشد اعلام کند که‌قاتل ملکم تاکنون شناخته شده است یانه . وی فقط‌گفت بزودی همه قاتل را خواهند شناخت .

وی افزود اینك بیش‌از پنجاه کارآگاه در خارج از نیویورك پیرامون قتل ملکم و کسانی که دراین قتل‌شرکت‌داشتند تحقیق میکنند .

منابع موثق خاطرنشان می- سازندکه پلیس معتقد است پنج نفر بسوی ملکم تیراندازی کرده‌اند.

سفر بانو چرچیل

لندن- بانوچرچیل بیوه‌وینستون چرچیل سیاستمدار فقیدانگلیس دیروز باکشتی کوئین‌ماری از لندن رهسپار نیویورك‌شد. در این سفر دختر و دامادش نیز همراه او هستند .

سفینه تازه

مسکو - در مسکو شایع‌است که دانشمندان شوروی بزودی سفینه فضائی تازه‌ای باسرنشین انسانی بمدار کره زمین پرتاب خواهند کرد .

شوروی در ۱۲ اکتبر گذشته برای نخستین بار یك سفینه‌سه نفره بفضا پرتاب کرد.

وارد لندن شد

لندن- بانو کندی مادر جان کندی رئیس‌جمهوری فقیدامریکا وارد لندن شد تادر مراسم گشایش کتابخانه مخصوص پسرش شرکت کند .

قتل نماینده پارلمان

نایروبی- پنتو یکی ازنمایندگان دست‌چپی پارلمان کنیادیروزدر خارج ازخانه خود واقع در ۳ کیلومتری نایروبی بوسیله سه نفر ناشناس بضرب گلوله کشته شد. پلیس هنوز نتوانسته‌است قاتلین پنتو را دستگیر کند .

تحولات مهم جهان در ۲۴ ساعت گذشته

حمله صلح

درویتنام حمله صلحی آغاز شده که نتایج آن را ازاکنون نمیتوان پیش‌بینی کرد . ازیکسو دولت انگلیس پس‌از تماس باشوروی به‌مذاکرات محرمانه‌ای باآمریکا دست زده واز سوی دیگر فرانسه وشوروی نیز باتشکیل کنفرانس صلح‌ویتنام موافقت کرده‌اند . گزارش هائی که بمحافل سیاسی میرسد حاکی است‌که چین کمونیست نیز بشرکت درچنین کنفرانسی اظهار تمایل کرده، منتهی شرایطی که کنفرانس باید براساس آن تشکیل شود ازلحاظ آمریکا وچین تفاوت هائی دارد. مداخله اوتانت دبیرکل سازمان ملل متحد در جریان را شاید بتوان عامل‌موثری برای تشکیل کنفرانس صلح‌دانست‌و بخصوص اگروی بتواند نظراتش رابه‌آمریکا بقبولاند ، تشکیل کنفرانس قطعی خواهد شد .

هواپیماهای‌آمریکائی وویتنام جنوبی بنیروهای ویت کنك در یك معبرکوهستانی در«خه»واقع در ۴۰۰ کیلو متری شمال‌شرقی سایگون حمله کردند .سخنگوی ارتش‌آمریکا گفت این حملات چند بار در هفته گذشته بر ضد چریکها صورت گرفته است.

قبل‌از این همیشه‌در هواپیما های آمریکائی که چریکها را بمباران میکردند یك ویتنامی‌نیز بود تا قضیه‌ظاهرا چنین باشد که‌ویتنامی ها با مستشاری آمریکائیها حمله میکنند. این اولین بار است که هواپیما های آمریکائی مستقلا دست بچنین کاری میزنند ،چریکها در منطقه «خه»اجتماع کرده‌اندو میخواهند تمام عرض‌کشور را تصرف‌کنند وویتنام جنوبی را بدو قسمت تقسیم نمایند .

هواپیما های آمریکائی علاوه بر بمباران «خه» در چند جای دیگر نیز مستقلا بچریکهاحمله کردند .

● وارد سایگون

ژنرال‌خان که بسمت سفیر سیارو ناظر ویتنام‌در سازمان ملل تعیین‌شده ودیروز اسباب واثاثیه خود راجمع کرد تاازدژ کوهستانی خود دردالات بخارج از کشور برود وارد سایگون شده است

وی ابتدا به هنك کنك وسپس‌بپاریس ونیویورك خواهد رفت . قبل ازعزیمت اوسما کار فرماندهی‌را بژنرال مین (کوچك) واگذار خواهد کرد و ضمنا نشان «صلیب بزرك»که عالیترین‌مدال آرتش ویتنام است باو داده خواهد شد .

● اقدامات احتیاطی

همزمان با ورود ژنرال خان به سایگون ، اقدامات‌احتیاطی از طرف «ژنرال‌های جوان» ویت‌نام جنوبی بعمل آمد از جمله عده‌ای چترباز و سرباز جائی را که خان در مدت اقامت در سایگون در آن میماند تحت نظر گرفتند.

احتمال میرودبنفع‌خان تظاهراتی در سایگون بعمل آید . از دیروز بودائیهای ویت‌نام نیز شروع به انتشار اعلامیه ها و شبنامه هائی کرده‌اندکه در آن پایان دادن‌فوری به‌جنك‌ضد چریکی تقاضا شده‌است احتمال میرود بودائیها بهمین‌منظور در خیابانها دست به تظاهر بزنند .

● سربازان کره جنوبی

امروز در سایگون اعلام شدکه کشتی های ۲۰۰۰سرباز کره‌ای‌که قرار است در ویت‌نام جنوبی‌مستقر شوند امروز درساحل سایگون پهلو گرفت و فردا سربازان از آن پیاده خواهند شد .

درهفته‌آینده

بی‌سابقه‌ترین اثرعشقی‌جهان بروی‌پرده سینما جان‌میگیرد

اینگریدبرگمن انتونی‌کوئین
ابرنادمیك

دیدار

سینماسکوپ دوبله‌بفارسی

بخش از کمپانی فوکس قرن بیستم

مسافرت به آمریکا
باکشتی‌های معظم و مجلل یونایتداستیتس‌لاینز
توأم با سرگرمیهای جالب و برنامه‌های متنوع
یك خاطره شیرینی است که هرگز فراموش نخواهد شد
حرکت هفتگی از بندر LE HAVRE فرانسه و بندر SOUTHAMPTON انگلستان
LUXURY AND COMFORT WITH UTMOST SAFETY

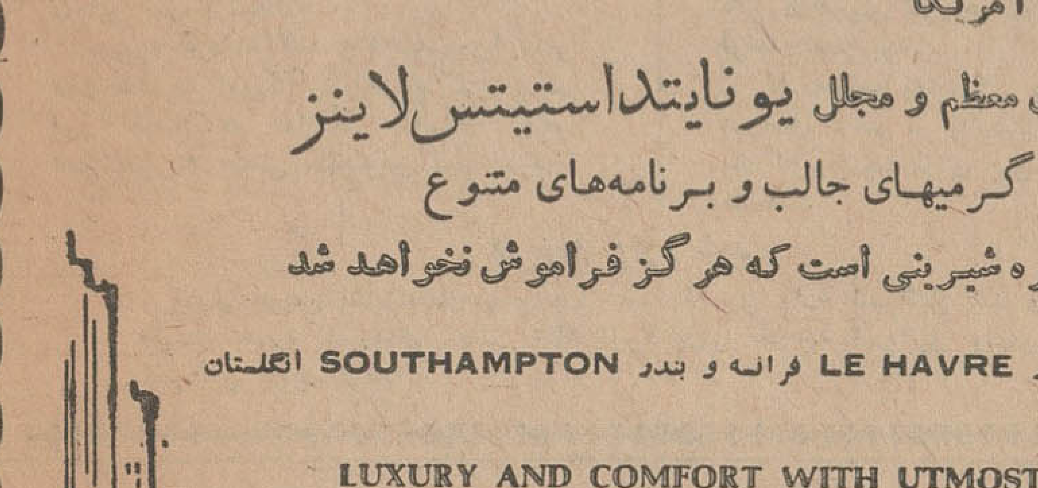

United States Lines
برای رزرواسیون و کسب اطلاعات بیشتر به
شرکت سهامی ایتال اکسپرس - نمایندگی کل
۲۵۱ خیابان شاهرضا - تلفنهای ۳۴ - ۳۲ - ۴۹۱۷۱ و ۹۹۸۱۴ مراجعه فرمائید

ازامشب

مهتاب - سانترال - کریستال - اسکار - برلیان - زهره

کشتی های بلند

THE LONG SHIPS

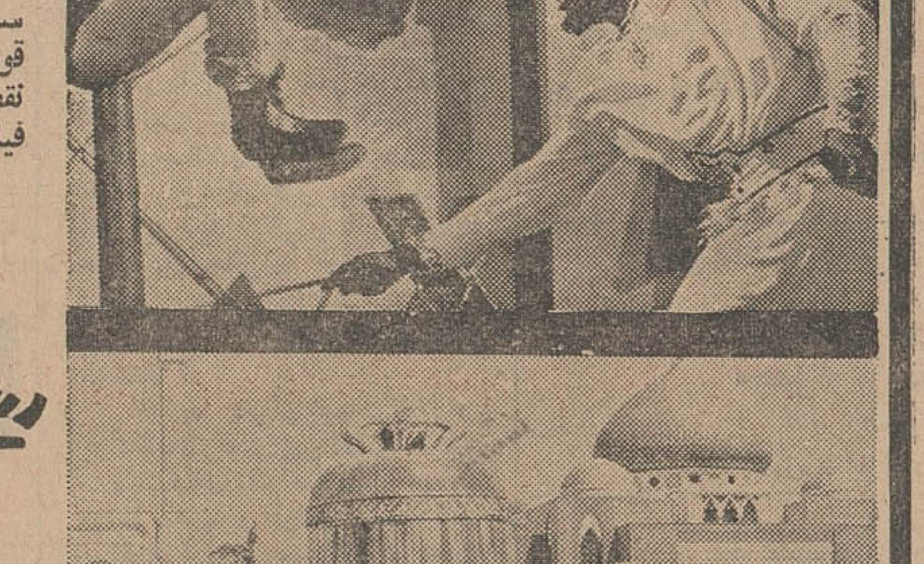

سنت عظمت وشکوه‌و همه قدرت و قوت در زمینه آثار بزرك را ازین نقطه و باین فیلم شروع میشود.. فیلم های بزرك گذشته را فراموش کنید!...

ریچارد ویدمارک
روسانااسکیافینو
سیدنی پواتیه
برندهٔ جایزهٔ اسکار
راس تامبلین

تکنی راما - رنگی - دوبله‌بفارسی

متل میموزا

تعطیلات عید نوروز را بابرنامه‌های متنوع وارکستر جاز عالی و غذاهای مطبوع‌پذیرائی مینماید .

دفتر - خیابان شاه ساختمان آلومینیوم حیاط شرقی شماره ۷
تلفن ۶۱۱۳۴۸

در همین‌ماه

۱۳ انسان ۱۳ قهرمان در
۱۳ سرباز
13 SOLDIERS
محصول جدید و شاهکاری جاویدان ازسینمای شوروی

در آتیه نزدیک

در زندگی هر پدری هنگامی فرا میرسد که دختر احتیاج بمردی غیر از پاپا دارد

این دختر مال منت

باشرکت : جیمزاستوارت
ساندرادی - رابرت‌مورلی
TAKE HER, SHE'S MINE

سینماسکوپ رنگی
دوبله بفارسی

کمک آلمان بمصر قطع شد

امروز رسما اعلام شد که دولت آلمان‌غربی کمك اقتصادی خودرا بمصر قطع میکند زیرا مصر سرانجام والتر اولبریخت، رهبر کمونیست آلمان شرقی را پذیرفته است.

ـ جمال‌الدین منصور سفیر مصر در آلمان غربی امروز به وزارت خارجه آلمان احضار شد وبا رئیس شعبه سیاسی آن مذاکره کرد.

اگرچه موضوع مذاکره افشا نشده اما گفته میشود مذاکره در باره وخامت روابط مصر و آلمان غربی بود که در اثر بازدید اولبریخت از مصر پیش آمده است.

همچنین دولت آلمان غربی به‌خودداری مصر از دادن اجازه تهیه خبر از جریان سفر اولبریخت بمصر بسه خبرنگار آلمانی به‌آن دولت اعتراض کرده‌است.

یهودی مصری در سوریه محاکمه میشود

روزنامه های بیروت نوشته‌اند یك یهودی مصری باتهام جاسوسی در سوریه محاکمه میشود.

این یهودی «الی ـ کهن الیاس» نام دارد و در سوریه با مقامات دولتی چنان روابط‌خوب و تماس نزدیك داشته که یکباره به عضویت یك هیئت نظامی که مامور شد و همراه صلاح‌بیطار نخست‌وزیر سابق‌سوریه به اردن رفته است.

وی همچنین در یك هیئت نظامی که مامور بررسی‌مرز های‌اسرائیل بریاست ژنرال علی‌عامر فرمانده نیرو های‌متحده عربی بوده، عضویت داشته است.

مقامات مصری که عکس این فردرا درمیان هیئت‌نظامی مزبوردیدند فهمیدند که وی یهودی مصری‌است که درهنگام کشف یك‌شبکه‌جاسوسی در مصر از اسکندریه فرار کرده بوده است.

سوریه بامریکا اخطار کرد

دولت سوریه به آمریکا اخطار کرد که هیچ اقدام انتقامی درمقابل اخراج دو دیپلمات آمریکائی ازسوریه بعمل نیاورد.

«مشهور زیدون» وزیر اطلاعات سوریه گفت: تهدیدامریکامبنی براینکه اقدام‌متقابلی علیه سوریه رامورد مطالعه قرار داده نقاب ازچهره سیاست‌آمریکا درمیان مردم عرب وسایر ملل برمیدارد.

سوریه درهفته گذشته «اسنودون» دبیر دوم سفارت آمریکا را اخراج کرد و در این هفته هم تقاضای اخراج خانم «مارتاشیرر» منشی مخصوص اورا کرد.

شوروی بپاکستان اعتبار میدهد

دولت شوروی در حدود پنجاه‌میلیون دلار بپاکستان اعتبار میدهد تادر برنامه های عمرانی خود ازآن استفاده کند.

این اولین اعتبار شوروی برای برنامه های عمرانی پاکستان‌میباشد. سی‌میلیون دلار کمك‌قبلی شوروی بپاکستان فقط‌برای تولید نفت بود.

یك هیئت نمایندگی بازرگانی شوروی در حال حاضر در پاکستان است تاقرارداد بازرگانی پنجساله‌ای بین دو کشورمنعقد نماید.

هریمن وارد شد

آورل هریمن نماینده‌مخصوص پرزیدنت جانسون وارد اسرائیل شد و درفرودگاه «لیدا» مورد استقبال خانم «گلدامایر» وزیر خارجه اسرائیل وسفیر امریکا در اسرائیل قرار گرفت.

تفسیر روز

پیروزی شانتاژ؟

درعصری زندگی میکنیم که بیش‌ازهرچیز به‌صلح‌وهمکاری و هماهنگی نیازمندیم.

جهان مارا انبوه مشکلات بزرك و مسائل بغرنج و کشمکش ها و اختلافات عظیم پوشانده است. هرروز که بر بشریت میگذرد، انسان بیش‌از بیش خود رانزدیکتر به ورطه هولناك مرك و نیستی می یابد، تلاش بشریت و رهبران خردمند و عقول بزرك برای حفظ وصیانت نژاد انسانی از نابودی و انهدام و تخفیف آلام و دلهره‌های انسان قرن اتم با موانعی‌بزرگتر و بزرگتر روبرو میشوند.

اذهان گمراه، رهبران‌جاه‌طلب وماجراجو، و خودخواهی‌ها، و نابخردی‌ها، که در دنیای‌امروزکم نیستند همه موانع راه پیشرفت انسان و پایداری صلح و سلم در جهانند و دراین میان ناصر جای خاصی دارد.

گاه انسان حیرت میکند که جهان چگونه میتواند موجودیت و قدرت چنین افراد و عناصر و رهبرانی را تحمل کند، حیرت می کند که چگونه دنیای نیمه دوم قرن بیستم، دنیای علم و دانش و دنیائی که تشنه صلح و آرامش است به‌کسانی از این قبیل‌امکان قدرت نمائی میدهد؟

درباره اقدامات ناصر و ازآن جمله‌دعوت‌او ازاولبریخت رهبر حزب‌کمونیست آلمان شرقی‌بسیار سخن گفته شده است. ناصر ارسال اسلحه از آلمان غربی به یك‌کشوردیگر را بهانه‌انتقامجوئی قرار داده وبسان پهلوان پنبه ها درپهنه میدان خالی از رقیب‌مبارز میطلبد. بدیهی است‌که ما نه تنها ارسال اسلحه باین یا آن کشور را تایید نمی‌کنیم بلکه بسائقه احساسات صلح دوستانه خود عمیقا نگران بشریت‌ایم که در زیر بار اینگونه سلاحها ازپای در می‌آید. ارسال اسلحه از کشوری بکشور دیگر جز اینکه صلح را بیش از بیش بمخاطره افکند و مشکلی برانبوه مشکلات جهان بیافزاید ثمری نمی تواند داشته باشد. اما در مورد ناصر حقیقت چیست؟ آیا در سیاست آلمان غربی بتازگی تغییر رخ‌داده است؟ آیا آنچه بهانه ناصراست سیاست سالیان دراز آلمان و فرانسه و بسیاری از کشور های دیگر نبوده است؟

حقیقت این است‌که ناصروقت رابرای‌شانتاژو باج‌سبیل گرفتن مناسب یافته است واین درست‌در هنگامی است‌که خود او از هر طرف تحت فشار قرار دارد.

ناصر ۷۵۰ میلیون دلاراسلحه تنها بصورت هدیه و اعتبار با بهره نازل از بلوك شرق دریافت داشته است. او نه‌تنها باید از لحاظ مادی بلکه از جنبه معنوی‌و سیاسی نیز دین خودرا بپردازد.

او تحت فشاری سنگین بود تا با دعوت اولبریخت موقعیت او را درآلمان شرقی تحکیم بخشد و بدین ترتیب قسمتی‌از دین‌سیاسی خودرا بپردازد.

او نیز تسلیم این فشار شد اما خصلت فریبکارانه اش بوی اجازه‌نداد بضعف‌بزرك‌خود صادقانه گردن نهد.

او سیاست خارجی آلمان‌غربی را بهانه قرار داد و تلاش‌کرد تا مردم دوبخش آلمان شرقی وآلمان را بجان هم اندازد و از این‌میان خودسودجوئی کند، از هردوپول واسلحه بگیرد و درگوشه وکنار جهان، دریمن و درکنگو، صرف مخارج ماجراجوئی های خودنماید.

آلمان غربی امروز تحت فشار اذهان ساده واز بیم حیثیت‌واعتبار جهانی خود لب فرو بسته است. اما باید دید دیگر جهانیان وملت ها و دولتهائی‌که بحقوق ملی و استقلال خود پای‌بندند، درمقابل این‌شانتاژچگونه عکس العمل‌نشان میدهند؟

دنیای‌ما دنیائی نیست‌که‌بتوان به‌گانگستریسم بین‌المللی اجازه و امکان داد که سر نوشت روابط ملتها و دولتها وسرنوشت صلح و آرامش جهان را در دست گیرد.

نبایستی شانتاژ و حق السکوت گرفتن را مانند یك قانون بین‌المللی برسمیت شناخت. نباید بیك فرد امکان داد تا قوانین بین‌المللی را زیرپا بگذاردوحقوق ملت هارا در تعیین شیوه زندگی وسیاست دولتشان لگد مال کند.

اگر بنا باشد به شانتاژ ناصری تسلیم شوند او خودرا گمراهانه پهلوانی میبابدکه رسالتش اخلال در روابط ملتها و برهم‌زدن دوستی ها و ایجاد جنك و برادر کشی است. به آنچه در یمن میگذرد (که ناصر آن را مغرورانه پرورده دماغ خود میداند) وکشتارهائی‌که از مردم بیگناه درکنگو می شود (وناصر بدان افتخار میکند) جز آنچه گفته شد چه نام میتوان نهاد؟

دراین زمان بیش‌از هرچیز به صلح وهمکاری ملت‌ها نیازمندیم. وبرای ملت‌هائی چون ملت آلمان (که تجزیه شده است) و ملت مصرکه بافقر و درماندگی دست بگریبان است این صلح‌وهمکاری ضرورت بیشتری می‌یابد. اما اقدامات ناصر درآنجاکه با دعوت از اولبریخت شکاف موجود بین مردم دو آلمان را بیشتر می‌کند ودرآنجا که باتهدید مصادره‌اموال آلمانی‌ها درمصر امکان سرمایه گذاری خارجی درکشور خود را ازمیان برمیدارد، همه هدفهائی جز صلح و هماهنگی ملت‌ها را تعقیب میکنند. جهان نیازمند است‌که برای همیشه آنها را که درمقابل منافع بشریت میایستند منکوب کند.

ویلسون

انگلیسها را بصرفه جوئی دعوت کرد

لندن ـ۲۳ فوریه ـ خبرگزاری فرانسه ـ «هارولد ویلسون» نخست وزیر انگلستان طی‌نطقی که از تمام شبکه‌های تلویزیونی‌انگلستان‌پخش شد از ملت انگلستان‌خواست‌بیشتر کار کنند و از هر گونه حیف و میل و ولخرجی بهر شکلی که‌باشد خود داری نمایند.

«ویلسون» در نطق خود از تمام طبقات اجتماعی انگلستان از غنی و فقیر، روشنفکر و کارگر و دهقان طلب نمود برای تقویت اقتصاد انگلستان تلاش بیشتری بنمایند.

نخست‌وزیر انگلستان گفت‌مسئله شجاعت وفداکاری زمان جنك‌مطرح نیست بلکه باید تمامی ملت باعزم راسخ برنامه صرفه جوئی را اجرا کنند تا ما بتوانیم از عهده مخارج خود در سراسر جهان برآئیم.

هارولد ویلسون از کارگران خواست صرفه‌جوئی کنند و ازکار فرماها طلب نمودطوری غذا بخورند که صورت حساب آنها زیاد نشود و وقت زیادبرای صرف ناهار‌مصرف ننمایند.

نتیجه‌قرعه کشی

بلیطهای فوق‌العاده اعانه ملی

درساعت ۵ر۴ بعدازظهر دیروز (چهارشنبه ۵ اسفند ماه)مراسم قرعه‌کشی بلیطهای فوق‌العاده اعانه ملی سری ۷۴۰ در بنگاه‌اعانه‌ملی انجام ونتیجه بدین‌شرح‌اعلام گردید

۲	پنجاه ریال
۰۱	یکصد ریال
۸۸۲	یکهزاروپنجاه ریال
۷۰۸۴	پنجهزار ریال
۷۳۴۸۴	دویست هزار ریال
۰۲۹۶۴۲۳	دو میلیون ریال

شماره‌های ما قبل ومابعد جایزه‌دویست‌هزارریالی هریك برنده پنجهزارریال
شماره‌های ماقبل‌ومابعد جایزه‌دومیلیون ریالی‌هر یك برنده یکصد هزارریال

برندگان ۲۰ هزارتومانی و ۲۰۰ هزارتومانی باید حداکثر تاچهارشنبه‌آینده به‌بنگاه اعانه ملی مراجعه‌کنند تا پس از دریافت جایزه خوددر مراسم قرعه‌کشی قهرمان شانس شرکت‌کرده هموزن خوددر صورت داشتن سری هموزن تمام افراد خانواده خودپول بگیرند

بنگاه اعانه ملی

اطلاعات دختران و پسران
روز های سه‌شنبه منتشر میشود

لینگافن

پیشرفت زبان راباپیشرفت زمان منطبق کرده است

LINGUAPHONE

باستفاده از کورس های سمعی و بصری لینگافن میتوانید در مدت ۱۷۰ ساعت‌هریك از ۳۷ زبان مورد علاقه خودرا بیاموزید.

سازمان جهانی لینگافن درایران وخاورمیانه
خیابان شاه ـ ساختمان آلومینیوم ـ تلفنهای : ۶۰۲۰۱ ـ ۶۱۱۰۳۴ تا ۶۱۱۰۳۸

تبلیغات جنوب

برای کسب اطلاع بیشترکوپن زیر را جداکرده بنشانی سازمان جهانی لینگافن ارسال‌فرمائید

نام ... نام فامیل ... شهر.....
آدرس...............
میزان معلومات ... لطفا اطلاعات لازم درباره فرا گرفتن زبان . . . .. از طریق لینگافن برای اینجانب ارسال دارید.

انگلیسی، فرانسه، آلمانی، پرتقالی، اسپانیول (کاستیلیان) اسپانیولی (آمریکای‌جنوبی)، روسی، ایتالیائی، لهستانی، چك، هلندی، افریکانس، سوئدی، نروژی، فنلاندی، ایسلندی، ایرلندی، اسپرانتو، عبری جدید، ولش، یونانی جدید، چینی، عربی (الجزایری) عربی (مصری.)، افیك، هندوستانی، لاتین، ژاپنی، دانمارکی، سواهیلی، لوگاندا، بنگالی، مالائی، هاوسا، یونانی باستان، فارسی، زولو

گفتگوی مسافرت زمامداران انگلیس بمسکو

لندن ـ برطبق اخبار نیمرسمی که ازروسیه‌رسیده ودرآن ملاقات زمامداران انگلیس درمسکووحتملا درورشو پیش‌بینی شده.

محافل مطلع بریتانیا اظهار میدارند که‌هرگاه دولت‌شوروی ازانگلستان دعوت رسمی بمسکو مینمود دولت انگلیس‌این دعوت را باحسن نظر تلقی میکرد ولی محافل مزبورمیافزایند که‌تاکنون هیچ دعوتی ازطرف ورشو ویاامکان توقف وزرای انگلیس در لهستان پیش‌بینی نشده است.

نقل از اطلاعات ۱۶ اسفند ۱۳۱۳

سالن مد و آرایش

آموزشگاه آرایش هنگامه با امتیاز رسمی وزارت‌فرهنگ

دیپلمه پاریس و رم کلیه متد آرایش سرو صورت و انواع فرها را بمدت کوتاهی علمی و عملی با ۲۳۰ تومان تا اخذ گواهینامه رسمی تضمین مینماید.
خیابان شاه جنب ایران کالاخیابان دقیقی شماره ۱۵۵
آ ـ ۴۰۵۹ ۱ـ۱۵

آموزشگاه آرایش نسترن

کلیه متد آرایش سرو صورت را فقط با ۱۰۰۰ ریال تا اخذگواهینامه تحت نظر بانوی متخصص دیپلمه‌لندن فراگیرید. برای ثبت نام بعد از ظهر ها به پاساژ علمی ـ خیابان شاه‌آباد طبقه آخر مراجعه فرمائید.
آ ـ ۲۳۷۹۹ ۱ـ۵

آموزشگاه آرایش ماهدخت

باامتیاز رسمی فرهنك هنر جومیپذیرد سیمتری نارمك اول جویبار ۷۹۹۹۴
آ ـ ۴۱۰۷ ۱ـ۲۶

سفارش کلاه گیس

وگیس های‌تکه‌ای‌پذیرفته میشودسالن آرایش فیونلا خیابان کاخ نرسیده به میدان کاخ تلفن ۶۴۶۸۱
آ ـ ۴۱۱۳ ۱ـ۳۰

آموزشگاه آرایش گیسو

برای دوره جدید هنرجو می پذیرد خیابان شاه ـ چهارراه سیمتری
آ ـ ۴۱۷۶ ۱ـ۳

سالن آرایش نایس

انتهای چهل متری ایرانشهر جنب گرمابه طلا زیر نظر متخصص فن آرایش. خانم خرسندی
آ ـ ۴۱۳۲۶

سالن آرایش نازیتا

قوام‌السلطنه کوچه‌ایرج‌شماره ۳
آ ـ ۴۲۰۸

سازنده تابلوهای:
نئون وپلاستیک
تلفن ۷۵۰۶۰

آگهی مناقصه

موسسه انحصار دخانیات ایران ۱۷۰۰۰ بوبین سلفان مورد احتیاج‌خودرا از طریق مناقصه خریداری مینماید داوطلبان‌شرکت در مناقصه میتوانند پیشنهاد های صریح و قطعی خودرا بااطلاع و رعایت کامل مشخصات ـ شرایط ومفاد طرح پیمان و باتوجه باینکه بجای ضمانت نامه بانکی اسناد خزانه بایستی تسلیم نمایند از اداره معاملات خارجی دریافت منتها تاساعت ۱۰ صبح روز ۲ر۳ر۴۴ مطابق با۲۳می۱۹۶۵ که روز قرائت پیشنهادات خواهد بود تسلیم نمایند حضور پیشنهاددهندگان در جلسه مناقصه آزاد است شرکت درمناقصه بمنزله قبولی کلیه شرایط مناقصه خواهد بود. الف ۷۸۹۰

مدیر کل موسسه انحصار دخانیات ایران
آ ـ ۴۱۵۶۲ ۱ـ۲

آگهی مناقصه شماره ۱۷ر۱۷

شرکت سهامی تلفن ایران مقدار بیست و پنج هزار متر بند کلید سه سیمه‌سی‌انداف خرمشهر از طریق مناقصه خریداری می‌نماید:

داوطلبان شرکت درمناقصه باید باداره تدارکات شرکت‌سهامی تلفن‌ایران واقع در خیابان شاه‌کوچه‌لاله‌مراجعه و اوراق مشخصات فنی و شرائط معامله و نمونه قراردادرا دریافت و اوراق شرائط معامله و مشخصات فنی و نمونه قرارداد را امضاء نموده همراه پیشنهادهای خود باتوجه کامل بمندرجات اوراق مزبور برابر مقررات تاآخر وقت اداری روز یکشنبه پنجم‌اردیبهشت ۱۳۴۴ باداره دفتر کل شرکت سهامی تلفن ایران بنشانی بالا تسلیم ورسیددریافت نمایند.

پیشنهادهای واصله روز دوشنبه ششم اردیبهشت ۱۳۴۴ ساعت ۹ونیم‌صبح‌بازوقرائت خواهدشدحضور پیشنهاد دهندگان‌ویانماینده مجاز آنها در کمیسیون مناقصه آزاد است. الف ۷۹۰۲

شرکت سهامی تلفن ایران
آ ـ ۴۱۵۶۰ ۱ـ۲

آگهی مناقصه

موسسه انحصار دخانیات ایران ۹۴۰۰۰ بوبین کاغذ سیگارت مورد احتیاج خودرا از طریق مناقصه خریداری مینماید. داوطلبان شرکت در مناقصه میتوانند پیشنهادهای صریح و قطعی خودرا بااطلاع و رعایت کامل مشخصات شرایط‌ومفاد طرح پیمان‌وباتوجه باینکه بجای ضمانت‌نامه بانکی اسنادخزانه بایستی تسلیم نمایند از اداره معاملات خارجی دریافت منتها تاساعت ۱۰ صبح روز ۵ر۳ر۴۴ مطابق‌با۲۶ می ۱۹۶۵ که روز قرائت پیشنهادات خواهد بود تسلیم نمایند. حضور پیشنهاددهندگان در جلسه مناقصه آزاد است. شرکت درمناقصه بمنزله قبولی کلیه شرایط مناقصه خواهد بود. الف ۷۸۸۹

مدیر کل موسسه انحصار دخانیات ایران ۱ـ۲

آگهی مزایده

شرکت سهامی کارخانجات ایران ۵ دستگاه ویلاهای موجود درچالوس را از طریق مزایده نقدا بفروش میرساند.

شرایط و مشخصات مزایده در قسمت ارزیابی شرکت واقع در خیابان استخر موجود بوده و پیشنهادات واصله تاساعت ۹صبح روز بیستم اسفند ماه ۴۳ پذیرفته میشود و درساعت ده صبح همان روز رسیدگی خواهد شد. الف ۷۸۹۹

آ ـ ۴۱۵۶۸ ۱ـ۲ شرکت‌سهامی کارخانجات‌ایران

آگهی حراج

موسسه سرمسازی رازی حصارك واقع در ۴۸ کیلومتری جاده تهران قزوین مقداری‌اشیاء و لوازم اسقاطوفرسوده‌از قبیل لاستیك اتومبیل‌و باطری و لوازم باغبانی‌واداری و آزمایشگاهی‌وبرقی‌وبشکه اهنی و درب و پنجره‌آهنی و آهن های‌مختلف بشکل لوله وورق وغیره‌ویکدستگاه (دامپر بنفورت مخصوص حمل مصالح ساختمانی را از طریق‌مزایده حضوری بفروش میرساند داوطلبان میتوانند روز دوشنبه ۱۷ر۱۲ر۴۳ درساعت‌۱۰صبح‌در موسسه‌حضور بهمرسانند و درحراج شرکت نمایند ضمناحق‌الدرج آگهی وهرگونه‌عوارض‌و دستمزد ارزیاب بعهده خریدار است و بهای اشیاء فروخته شده نقدا دریافت میگردد. الف ۷۹۲۵

آ ـ ۴۱۵۵۶ موسسه رازی حصارك

شرکت سهامی رادیو تلویزیون ایران
سرویس و تعمیر گیرنده های تلویزیون آر. سی. ا.
تحت نظر متخصصین کار آزموده
مجهزترین تعمیرگاه تلویزیون ایران
تلفن ۶۱۳۴۶۶ ـ ۶۱۳۴۶۵
خیابان آیزنهاور ـ خیابان جیحون ـ جنب پیسی‌کولا

آگهی تشکیل دادگاه بخش

در جزیره خارك دادگاه بخش مستقل تشکیل و از تاریخ دهم بهمن ماه ۱۳۴۳ رسما افتتاح و از تاریخ مزبور قبول دادخواست مینماید. الف ۷۹۳۵

وزیردادگستری
آ ـ ۴۱۵۵۰ ۱ـ۳

آگهی حراج

اداره حسابداری وزارت دادگستری تعداد هیجده‌دستگاه‌اتومبیل جیپ مدل ۵۵ را درساعت ۹ صبح روز سه‌شنبه ۲۵ر۱۲ر۴۳ از طریق حراج بفروش میرساند طالبین میتوانند همه روزه تاتاریخ حراج اتومبیلها را درحیاط شمالی کاخ‌دادگستری ملاحظه نموده ودرساعت مقرر در حیاط شمالی کاخ برای شرکت در حراج حضور بهمرسانند مالیات و حق‌الدرج آگهی و دستمزد حراج بعهده خریدار است. الف ۷۹۳۴

ازطرف مدیر کل مالی وزارت‌دادگستری‌ـ اربابی
آ ـ ۴۱۵۵۸ ۱ـ۲

آگهی انتشار تمبر یادگاری

وزارت پست و تلگراف و تلفن باطلاع عموم میرساند که بمناسبت مقام زن یك سری تمبر یادگاری مرکب از دو قطعه بارزش ۶ریال و ۸ ریال طبع گردیده و در تاریخ دهم اسفندماه ۱۳۴۳ بانتشار گذارده میشود علاقمندان تمبرهای یادگاری میتوانند بامراجعه بباجه های پستی تمبر مورد احتیاج را خریداری نمایند ضمنا تمبریادگاری تاروز دهم شهریورماه ۱۳۴۴ در جریان بوده ودارای ارزش و اعتبار پستی است و پس از انقضای مدت مقرر چنانچه روی پاکتهای پستی الصاق گردد آن پاکتها بدون تمبر تلقی خواهد شد. الف ۷۹۵۲

آ ـ ۴۱۵۶۶ ۱ـ۲

آگهی حراج شماره ۲

اداره کل کار پردازی وزارت پست و تلگراف و تلفن تعداد دویست بشکه روغن سوخته موجود در اداره فرستنده کمال آباد؛ اداره کل بیسیم پهلوی از طریق حراج‌درساعت ۹ صبح روز ۱۸ر۱۲ر۴۳ بفروش میرساند خریداران میتوانند تاآخر وقت‌اداری از کالای مورد حراج بازدید نموده و در روز مقرردرحراج شرکت نمایند هزینه های متعلقه براین حراج وهمچنین هزینه انتشار آگهی برعهده خریدار است کالای فروخته شده در محل تحویل وخریدار باید بهزینه خود بارگیری و حمل‌نماید. الف ۷۹۵۱

آ ـ ۴۱۵۶۴ ۱ـ۲

آگهی سازمان مرکزی شرکت‌های صنعتی و معدنی

سازمان مرکزی شرکت‌های صنعتی و معدنی وابسته به‌وزارت اقتصاد برای فروش فرآورده‌های کارخانجات کنسروخود در تهران و شهرستانهای عامل فروش می‌پذیرد.

علاقمندان برای کسب اطلاعات بیشتر و اخذ نمونه پیمان نمایندگی میتوانند بقسمت بازرگانی سازمان مرکزی شرکت‌ها واقع در کاخ وزارت اقتصاد مراجعه نمایند. الف ۷۸۹۸

۱ـ۶ سازمان مرکزی شرکتها

اطلاعات ۱۳۰۴

پنجشنبه
● ۶ اسفند ۱۳۴۳
● ۲۳ شوال ۱۳۸۴
● ۲۴ فوریه ۱۹۶۵
● شماره ۱۱۶۲۱
● سال . . . . . سی و نهم

صفحات مخصوص جمعه

میخواست دلکش نشود تا چوب نخورد
انتقاد احمد احرار
صفحه ۶

زندان زنان : خانه نرزندان گناه واشتباه!
صفحه۷

هنر و ادبیات معاصر
صفحه ۹

بازرس پلیس و دختر ۱۳ ساله
نوول هفته
صفحه ۱۰

پیمان زندگی
یك ریورتاژ جالب از مراسم عروسی درچهار گوشه کشور
صفحه ۱۴

واکسن ضد سکته‌قلبی
صفحه عبور از پنج‌قاره

مالزی، یك انبار باروت دیگر در آسیا

حادث خونین ویتنام موقتا افکار جهانیان راازکانون‌خطر دیگری که صلح را در آسیا تهدید میکند منحرف کرده‌است . این کانون خطر اختلاف شدیدی‌است که‌اندونزی‌ومالزی برسرقسمتی‌ازاراضی مرزی دارند و کار آن‌بحدی‌بالاگرفت‌که انگلیس ظرف چند ماهه اخیر بزرگترین تمرکز نظامی را در این منطقه بوجود آورده است.دررپرتاژ جالب زیر«هانس‌فلیك» نویسنده مجله معروف اشترن‌چاپ‌آلمان که شخصا باین واحی سفرکرده خوانندگان را باحوادث و ماجراهای جالب و مهمی که در این نقطه از جهان‌میگذرد‌آشنامیسازد.

دوسرباز مالزی درجنگلهای انبوه این کشور بایك دختر بومی‌بیادگار عکس گرفته‌اند

حادثه خونین ویتنام موقتا افکار جهانیان راازکانون‌خطر دیگری که صلح را در آسیا تهدید میکند منحرف کرده‌است . این کانون خطر اختلاف شدیدی‌است که‌اندونزی‌ومالزی برسرقسمتی‌ازاراضی مرزی دارند و کار آن‌بحدی‌بالاگرفت‌که انگلیس ظرف چند ماهه اخیر بزرگترین تمرکز نظامی را در این منطقه بوجود آورده است.دررپرتاژ جالب زیر«هانس‌فلیك» نویسنده مجله معروف اشترن‌چاپ‌آلمان که شخصا باین واحی سفرکرده خوانندگان را باحوادث و ماجراهای جالب و مهمی که در این نقطه از جهان‌میگذرد‌آشنامیسازد.

بلکه مقصودشان این بود که باایجاد کشور دست نشانده‌ای مثل مالزی کشور مارا محاصره نمایند .

واضح است که این وضع برای ما قابل تحمل نیست . صلح در جنوب شرقی آسیا تنها با شرکت ما میسر است . ما میخواهیم به جهانیان‌نشان دهیم که واقعا کشور پر قدرت این منطقه هستیم .

● ماجرای جالب

اینك بایددید که سوکارنو تاکنون باین آرزوی خود یعنی شناساندن اندونزی بعنوان پر قدرت ترین کشور این ناحیه رسیده یا نه . حقایق‌نشان میدهند که او در اینکار موفقیتی نداشته است‌در تمام مدتی‌که اندونزی قصد تصرف مالزی را کرده است‌تنها چند بار پای پارتیزانهای آن کشور به جنگلهای مالزی رسید ماجرای دومین دسته این پارتیزانها بس‌جالب و شنیدنی است . این دسته توانستند خودشان رابه‌جنگلهای‌نزدیك‌سنگاپور برسانند و هفته‌ها درآن محل‌مقاومت نمایند .

این عده از مدتها قبل تحت تعلیم نظامی قرار گرفته و به فنون مختلف از قبیل جودو ونبرد های تن بتن و طرز حرکت در جنگل‌آشنا شده‌بودند

نقشه‌ای که اینها برای ورود به مالزی انتخاب کرده بودند نقشه‌ای‌بود بسیار ساده ولی جالب . بدین ترتیب که نیمه های یکی از شبها یك قایق اندونزی آنها را مخفیانه در ساحل مالزی پیاده میکنند . همه آنها لباس ماهیگیری دارند . یك ساعت بعدکه هوا روشن میشود مردم مشاهده‌میکنند که عده‌ای ماهیگیر از ساحل بر میگردند غافل از اینکه در کوله‌پشتی آن‌ها نه وسائل ماهیگیری ، بلکه نارنجك ، بمب دستی و انواع واقسام وسائل تخریب وانیفورم سربازان اندونزی و وسائل مخابراتی است .

● بدون اخطار

هدف این «ماهیگیران» کوههای نزدیك شهر سنگاپوربود . این کوهها که در ۳۰ کیلو متری سنگاپور واقع شده‌اند برای این شهر اهمیت‌حیاتی دارند ، چه اولا منابع آب شهر در آنجاست بعلاوه فرستنده رادیو و تلویزیون هم برروی این کوهها قرار دارد . بدین ترتیب ملاحظه میشود که این «ماهیگیران» هدف بدی راانتخاب نکرده‌اند اما سربازان انگلیسی هم از اهمیت این منطقه غافل نبودند . شبانه روز آنرا محافظت میکردند این کنترل آنقدر شدید بود که سربازان اجازه داشتند هرکسی را در آن‌حوالی دیدند بدون اخطار بگلوله ببندند .

بدین ترتیب «ماهیگیران» که تقریبا نیمی از آنها بومی بوده و به راه وچاه خوب آشنا بودند از جنگلها گذشته و خودشان را به‌نزدیك‌کوه های فوق الذکر میرساندند ولی درست همان لحظه‌ای که میخواهند بمبها را کار بگذارند سربازان انگلیسی سر میرسند .

پارتیزانها بجنگل انبوه فرارمیکنند و د راینجا است که ارتش انگلیس باتمام نیرو و تکنیك خود در برابر۳۳ پارتیزان مستاصل میشود و درمی‌ماند .

مشکل بزرگی‌که دربرابرسربازان انگلیسی است جنگل است . جنگل های مالزی آنقدر انبوه است که‌اگر دو نفر در آن از کنار هم بگذرند نمیتوانند همدیگر راببینند و یا از وجود یکدیگر مطلع شوند .

بدین ترتیب سربازان انگلیسی چاره‌ای ندیدند جز آنکه جنگل را محاصره‌کرده ومنتظرشوند تاپارتیزان ها در اثر فشار گرسنگی از جنگل بیرون بیایند .

آنها دو هفته صبر کردند ولی از پارتیزانها خبری نشد . این غیبت طولانی در میان صفوف سربازان انگلیسی از یکطرف ترس و وحشت زیادی بوجود آورد واز طرف دیگر سوء ظن افسران انگلیسی راتحریك کرد . ازاین جهت سربازان‌انگلیسی دستور گرفتند که تمام محیط وکنار جنگل رابازرسی کنند . دربازرسی راز بزرگی کشف شد واین رازچیزی نبود جزپیدا شدن یك زیر زمین پر از خوراکی . معلوم شدکه عده‌ای از ساکنین محل که اکثرا چینی‌بودند باپارتیزانها همدست بوده و به آنها مخفیانه خوراك میرسانده‌اند .

● پول زرد

دراین جابود که عده‌ای از چینی‌های ساکن محل که تعدادشان هم کم نیست دستگیر و تحت بازرسی قرار گرفتند یکی از افسران بازرس انگلیسی برای من تعریف میکرد و میگفت : «چینی ها عادت دارند تا۱۲ ساعت مقاومت بخرج داده و لب از لب باز نکنند ولی نمیدانم این چه سری است‌که اکثرشان پس از ۲۴ ساعت بازجوئی همه چیز رامیگویند»

بقیه در صفحه ۸

توپ‌غرش کنان ازدهانه‌توپهای کشتیهای جنگی خارج شدند و در عرض چند ثانیه آن ساحل آرام به جهنم بزرگی تبدیل شد . این جنگی بود سهمگین و بی‌رحمانه که درست دو روز ویك شب تمام ادامه یافت .

تا بالاخره اوائل غروب روز بعد افسران‌انگلیسی درساختمان سر فرماندهی نیروهای‌انگلیسی در خاور دور واقع در سنگاپور دستهایشان‌راباخوشحالی‌ومسرت بهم مالیدند و نفس تازه‌ای کشیدند .

نتیجه جنگ سهمگین این‌بود که‌نیروهای انگلیسی توانستند ۵۲ نفراز پارتیزانهای‌اندونزی را که قصد تصرف ساحل را داشتند بازداشت نمایند .

● نیروهای کمکی

این صحنه که من شاهد آن‌بودم یکی از دهها صحنه نبردی بود که در این‌اواخر دراین‌ناحیه میان‌پارتیزانهای اندونزی و نیروهای مدافع انگلیسی و استرالیائی در سواحل مالزی بوجود می‌آمد .

طولی نکشید که قوای انگلیسی تقاضای اعزام‌نیروهای کمکی نمود و اینك که من این رپرتاژ را می‌نویسم ۵۰ هزار سرباز انگلیسی در سواحل مالزی مستقر شده‌اند تا نگذارندآتش جنگ میان اندونزی و مالزی روشن شود .

چند روز قبل از آن وقتی‌که من در جاکارتا بودم با عبدالقانی وزیر کابینه سوکارنو که در واقع وزیر دست راست او محسوب میشود ملاقات کردم تابینم علت‌اتخاذ این سیاست چیست ؟

وی در برابر سوال من اینطور گفت: هنگامیکه انگلیسیها تصمیم گرفتند که دولت ساختگی مالزی را تشکیل دهند اصلا با ما هیچگونه مشورتی نکردند. آنها نه‌تنها به‌یك ملت ۱۰۳ میلیونی ، یعنی بزرگترین ملت‌جنوب شرقی آسیا کوچکترین وقعی ننهادند

در آتیه نزدیك
شیطان هرگز نمی‌خوابد

سینماسکوپ رنگی
دوبله بفارسی
ویلیام‌هولدن
فرانس‌نویان
کلیفتن‌وب

بزودی درمولن روژها

به دلایل زیادی مردم شورلت را به اتومبیلهای دیگر ترجیح میدهند
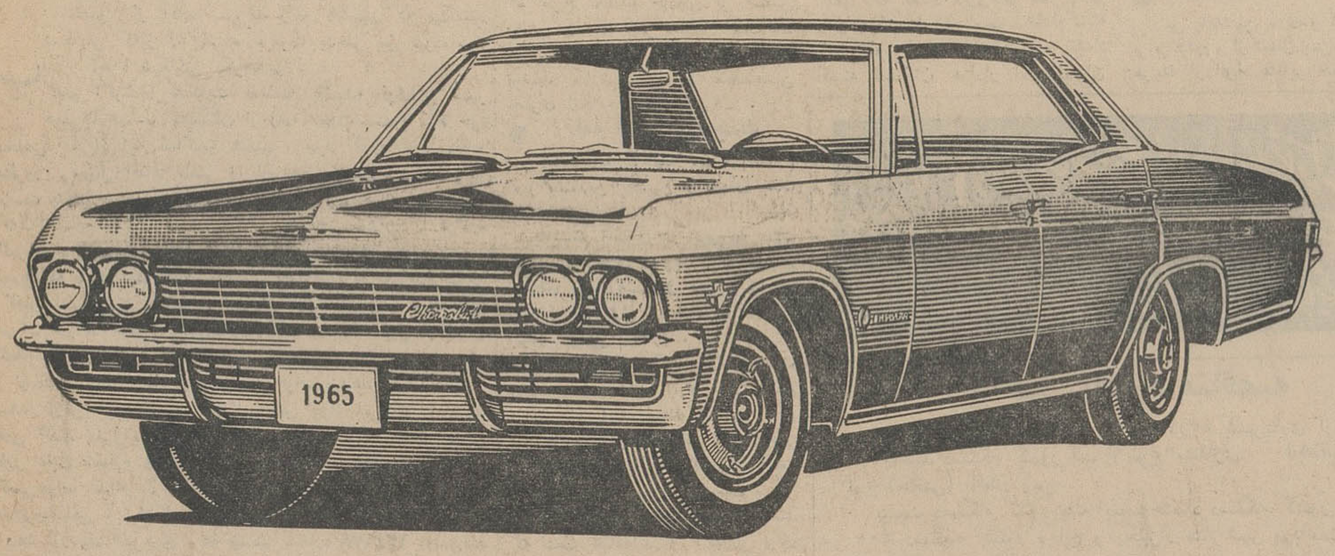

آمار فروش ده اتومبیل امریکائی درسال ۱۹۶۴

۱	شورلت	۲,۱۲۴,۹۰۵
۲	فورد	۱,۷۴۹,۰۱۴
۳	پونتیاك	۶۸۷,۹۰۲
۴	اُلدزمبیل	۵۱۳,۱۲۴
۵	پلیموت	۴۹۲,۷۷۵
۶	بیوك	۴۸۱,۰۴۳
۷	دوج	۴۶۲,۵۵۱
۸	رامبلر	۳۷۹,۴۱۲
۹	مرکوری	۳۱۱,۵۷۴
۱۰	کادیلاك	۱۵۱,۶۳۸

دفتر فنی آ . پ
زیباترین و مطمئن‌ترین پوشش پلاستیکی برای دیوار وسقف در دو نوع اسپرتی و ساده بزیبا پسندان تقدیم مینماید - برنگهای متنوع برای موسسات - ادارات - بیمارستانها - مدارس - هتل‌ها - سالنهای سینما - فروشگاه ها و نمایشگاه ها و آرایشگاهها وکه بسهولت باآب واسفنج وپودر های تمیز کننده قابل شستشومیباشد
آدرس : شاهرضا جنب لاله‌زارنو بالای بانك صادرات‌طبقه٤تلفن ٣٤٢٩٩

در - از - پریشب - شکایت

گفتگو های تلفنی هفته‌ایکه گذشت یك مطلب در مورد کالباس از قول یك قصاب داشتیم که گفته بود ، صاحبان کارخانه‌های کالباس سازی گوشت گاو را برعکس ادعائی که کرده‌بودند کیلوئی یك تومان تا پانزده ریال میخرند ، این قصاب باشی مدرك زنده گفته‌خودرا هم ارائه داد .

این‌مدرك هیکل‌زنده‌و زبان دراز ! خودش بودکه میگفت هرجاهم لازم‌شد مدرك را ارائه میدهم وتمام قصابهای گوشت گاوفروش راهم‌شاهد گرفت ، ماهم مطلب اورا بی‌رودربایستی ازکارخانه داران ، چاپ کردیم تاگوشی دست‌شهرداری تهران بیاید تلفن بعدی رادراین مورد آقای‌سید مرتضی شکوه زاده بماکرد وضمن تشکراز گفته‌چاپ‌شده قصاب‌باشی درباره کالباس گفت :

« مسئولین شهرداری واقعا باید باین گفته توجه کنند و مردم هم‌باید گوشی دستشان بیایدکه چی میخورند چقدر برایشان گران تمام میشود »

گفتم درمورد جلوگیری ازگرانفروشی کالباس دوشب پشت‌سر هم شهردار تهران «اولتیماتوم» دادو گفت :

« اگرکسی گران بفروشد ، تعقیب میشود .فروشنده هرکس میخواهد باشد گران نباید بفروشد »

حق‌هم چنین بودکه شهردار تهران این «اولتیماتوم» رابدهد وبدان عمل کند راستش منهم چندروزی است سراغ کالباس نرفته‌ام و نمیدانم که‌بهمان نرخ گران میفروشند یا ازتعقیب قانونی ترسیده و جازده‌اند !

این مطلب گذشته گفته آقای دکتر رستگار درباره گداهای شاه‌آباد هم جالب بود .

آقای دکتر رستگار میگفت :

« تابحال همه جور گدادیده بودیم جز گدای‌اتومبیل‌دار و اینراهم تازه دیدیم ، پریروز صبح سر کوچه ظهیرالاسلام ایستاده بودم دیدم یك‌اتومبیل پراز گدای کور و کچل توقف‌کرد یك‌گدا ازآن پیاده‌شد ! چندقدم آنطرفتر ایستاد یك‌گدای دیگر پیاده‌کرد همینطور قدم بقدم تاسر شاه‌آباد گداشاند و رفت ، بعدهم یکی‌دوساعت که گذشت دوباره همان اتومبیل همان گداها راجمع کردو برد ، بنظرم آنها رابرث سربازار بکارد ! معلوم میشود گداها هم سازمانی مجهز دارند درجوارسازمان اردوهای کار ، شاید قدری هم در نگهداری گداها و تربیت آنها جلوتر از سازمان اردو های کار هستند ، چون من‌بچشم خودیك نمونه از تجهیزات آنها رادیدم وبدنیست بمردم توصیه شودکه رسم گداپروری را ترك کنند زیراهم‌بضرر آبروی شهرتهران است هم‌این گداها با این سازمان و تجهیزات نمیتوانند گداباشند ، بلکه کلاشند که به‌لباس گدائی درگذرگاهها ومعابر ظاهر میشوند . »

گفتم ، باور کردنی نیست ولی بعیدهم بنظر نمیرسد چون بارها من شنیده‌ام وقتی فلان گدامرده کلی پول نقدبارث باقی گذاشته ، واقعیت اینست‌که مردم روی رسم‌و عادت «صدقه‌سری» میدهند و بالاخره گدائی باید وجود داشته باشد که این‌صدقه سریها را جمع کندو «نظرقربانی» بگیرد .

تلفنی از آقای سهراب زاده داشتیم که میگفتند شکایتی که‌از (۰۸)شده مربوط بدختر من نبوده‌است وماز (۰۸) شکایتی نکرده‌ایم .

گفتم اگرشما شکایت نداشته باشید، توی‌این شهر خیلی‌ها هستند که‌دلشان از (۰۸) خون‌است ، مثلا خود مخلص یکی‌از این شاکیها هستم ، چون آرزو بدلم مانده یکروز برسبیل اتفاق تلفنی را از (۰۸)بخواهم وطرف جواب درست بدهد ، بعضی وقتها‌این جوابها آنقدر پرت وپلا است که‌آدم تعجب میکندکه متصدیان (۰۸)این شماره را ازکجا گیرآورده به‌مردم میدهند ، همین دیشب حدود ساعت شش و نیم‌بودکه میخواستم آقای مهندس جوادتبریزی فرماندارتهران وکفیل استانداری رابنابه‌ضرورتی‌پیداکنم ،ایشان‌در فرمانداری تهران نبودند بفکرم رسیدشاید خانه باشند ، اول از (۰۸) کمك‌خواستم بخیال خودکه چون فرماندارتهران شخص‌معروف و مشخصی است اقلا (۰۸)درست جواب میدهد ، طرف‌دوبار، سه‌بار ازمن‌اسم وآدرس آقای مهندس جواد تبریزی راپرسید حتی گفتم منزل‌ایشان گویا درشمیران است ، بعداز مدتی طول دادن شماره ۴۰۴۵۴ رابمن داد بااین‌شماره تلفن‌کردم ، کسی‌جواب ندادو ازآنجاکه‌به صحت این‌شماره شك آوردم بدفترچه‌تلفن ، شاهکار دیگر شرکت تلفن مراجعه کردم در اینجا درردیف «تبریزی» ها چشمم بشماره ۶۳۴۹۷۸ روشن‌شد که‌روبروی اسم‌آقای مهندس جواد تبریزی چاپ شده بودبااین شماره هم‌که تلفن کردم معلوم‌شد مدتیست این تلفن در اختیار فرماندار تهران نیست ، من ناچار بودم تلفن منزل فرماندار تهران‌راحتما پیداکنم به تلاش خودادامه دادم‌تابالاخره ازوزارت کشور تلفن منزل ایشان‌رابشماره ۸۵۶۶۰ پیداکردم آنوقت بودکه پی‌به‌علت شکایتهای پی‌درپی مردم از (۰۸) بردم حالا درجواب من اول‌کسی‌که توضیح بدهد آقای مهندس عقیلی رئیس اطلاعات تلفن (۰۸) است‌که خواهدگفت دستگاه را توسعه‌میدهیم این مشکل‌برطرف میشود ولی اگرایشان‌خواستند توضیح بدهند من‌جواب آماده نوك‌زبانم دارم وآن اینست که باهمین دستگاه صدشماره‌ای هم‌میشود جواب مردم را درست دادبشرط اینکه چشم کارکنان (۰۸) عوضی نبیند و حواسشان پرت‌نباشد وازطرفی شرکت تلفن هم درثبت تغییرات تلفنها سرعت‌عمل داشته باشدوالا اگردستگاه (۰۸) راتا هزار شماره هم‌توسعه دهید آش‌همین آش خواهد بودوکاسه همین کاسه !

آقای صدرائی شاملو وکیل دادگستری هم دیشب از شرکت تلفن‌بود ، این‌آقای وکیل میگفت « ماحق‌مردم رامیگیریم ولی کسی پیدانمیشود حق خودمارابگیرد باین صورت که وقتی درشمیر آرا بماتلفن دادند بجای ۲۲۰۰ تومان ۳۱۰۰ تومان گرفتند ، گفتند زیادی را بعنوان وام میگیریم بعدپس‌میدهیم ، مدتی‌است از تلفن گرفتن ما میگذرد حال‌که میبینیم تلفن بقیمت ۲۲۰۰ تومان میدهند ادعای پول‌خودرا میکنیم ، میگویند خرج ضروری کرده‌ایم ! خوب‌اگر خرج ضروری بوده چراز دیگران نمیگیرند ؟ اگر نبوده چرا ازما گرفته‌اند ؟ »

گفتم ازیك وکیل توقع ندارم‌که پولی زیادی از او گرفته باشند و تشخیص هم بدهد زیادی‌است آنوقت نتواند وصول کند .

د - ذوالفقاری

انتقاد

احمد احرار

میخواست دلکش نشود تا چوب نخورد !

مصاحبه‌اخیر آقای نخست وزیر را من ساعتی بعد از نوشتن ورد کردن مقاله «دام دلکش گیر» خواندم و مخصوصا با توضیح آقای احمدی مدیر کل درآمد های وزارت‌دارائی خیلی‌خوشحال شدم‌که دیدم حدسم صائب‌بوده است زیرا در آنجا من نوشته بودم وقتی دلکش بازداشت شد و روزنامه ها نوشتند و هیاهو براه افتاد مودیان بدحساب می فهمند باتله دلکش‌گیر شوخی نمیشود کرد . بنابراین میروند حسابشان رابابیت‌المال صاف‌می کنند. آقای احمدی هم‌فرموده‌اند « موضوع خانم دلکش باعث‌شد تنها در اداره دارائی منطقه ۳در یکروز پانصد هزار تومان‌مالیات معوقه وصول بشود » !

بنده یك مقدار حرف جدی داشتم که گذاشته بودم بلکه یك مقام رسمی مقاله اولی را جواب بدهد وبهانه پیدا کنم برای طرح آن حرفها . این مصاحبه اخیرقصدمرا تامین کرد چون آنقدر ها امید نداشتم‌که دراین شب عیدی کسی زحمت جواب نوشتن بخودش بدهد واز این بابت هم ازآقای نخست‌وزیر ممنونم هم از آقای مدیر کل .

آری ، قصد من همین بودکه ثابت کنم دلکش چوب دلکش بودنش رامیخورد واگر او را گرفتند نه برای خاطراین بود که مودی مالیاتی است بلکه برای‌این بود که خانم دلکش است . واین نکته بودکه دل مرابدرد آورد ، والا من بقدر آقای نخست وزیرکه فرموده‌اند ازصدای دلکش خوشم می‌آید، شاید نه از صدای دلکش‌خوشم بیاید ، نه از قیافه او . من بمقام معنوی خانم دلکش‌احترام میگذارم . به‌آن عنوانی که‌او از راه آواز خواندن برای‌مردم، درمیان مردم پیدا کرده وآن اسم‌و رسمی که بنام هنرمند بهم‌زده و بازداشت نشده مگر بخاطر همینکه صاحب چنین عنوان و چنین شهرت و چنین اسم‌و رسمی است .

اگر دلکش کاباره داشت و بجای دستمزد هزار و دویست تومانی که شبها ازیك کاباره میگیرد شبی یکصد و بیست هزار تومان عایدی داشت او را نمی گرفتند ولو آنکه ده برابر مبلغ کنونی‌از بابت‌مالیات بدولت بدهکار بود .

چندروز پیش بایکی از رفقا در خیابان قدم میزدیم و بین‌راه بیك جوان خارجی برخوردیم‌که معلوم شدبادوست ماآشناست. ایستادند و خوش‌و بش کردند و از حال هم پرسیدندو چند دقیقه‌ای گفتگو‌یشان‌طول کشید. بعد که آن جوان خدا حافظی کردو رفت رفیقم گفت : می شناختی . گفتم نه . گفت این فلانکس است که چند سال پیش بادست خالی ازامریکاآمد بتهران و فقط چند تا ماشین قمار باخودش آورده‌بود .اینجا کلوبی بازکرد .مشغول کارشد وتازه کارش داشت میگرفت‌که من رفتم امریکا و دیگر او را ندیدم .در مراجعت از امریکا شنیدم آن کلوبی‌که راه‌انداخته بود حسابی دخل پس‌داده‌و‌پسرك آسمان‌جل پولش از پارو بالا میرود. بعد هم گفتند که اخیرا یك رستوران مدرنی بازکرده است و غذای معروف ایتالیائی «پیزا» میپزد. حالااز اومیپرسیدم کاروبارت در رستوران جدید چگونه است؟گفت خوددرستوران هنوز دخل حسابی پس نمیدهد اما دوتا ماشین بازی گذاشته‌ام آنجاکه جبران میکند !

خیلی دلم میخواست اسم آن پسرك خارجی در خاطرم بود بااسم رستوران اورا میدانستم وسئوال میکردم در اینمدت‌چقدر مالیات داده است.

اما این حرفها همه شعراست. شترقانون خر نیست ، شعورددارد ومیفهمد کجاباید بخوابد .

شتر قانون درخانه کسی میخوابد که یکعمر حنجره پاره کرده تامردم کوره دهات نیز اسم و صدای اوراشنیده‌اند و عموصمد گیلیاردی در خاطر خودش از این خانم دلکش یك تصویری دارد وچیزیکه درمخیله اونمی‌گنجدهمین است که‌دلکش بازداشت شود.

زمانی درازگذشته و مردمی‌جان کنده‌اند و حوادثی تلخ‌وشیرین ءگذشته تا تصویر یك هنرمند در ذهن مردم عامی و عادی این مملکت شکلی‌گرفته است،اما بازداشت دلکش همانطورکه‌یك اثرش وصول پانصدهزار تومان مالیات معوقه در منطقه ۳ اداره دارائی است یك اثر دیگرش نیز شکستن و خردکردن این تصویر در ذهن مردمی است‌که هنوز نتوانسته‌اند کلمه شرم‌آور «مطرب» را فراموش کنند .

آقای نخست‌وزیر می‌گویند: ما حقوق دولت را وصول‌میکنیم. کسی بااین نظر مخالفتی ندارد ولی مردم‌که بالعرض بدهکار و مدیون دولت خلق نشده‌اند . قراردادی است که دولت حقی از مردم بگیرد و در مقابل حقوق ایشانرا حفظ کند . بقول آقای جمال‌امامی تمام اینحرفهامالیده، دولت فقط بیاید ، زحمتی بکشد، حق ضبط وانتشار صدای‌دلکش‌و هنرمندان دیگر را برای آنها حفظ کند ، بنده از طرف همگی ایشان سندمیسپارم ابتدای‌هر ماه بروند مالیات خودرا تمام و کمال بخزانه بپردازند . اما این یکطرفه است‌که دولت بگوید من حق خودم را وصول می‌کنم‌و ضمنا تعهدی هم برای‌حفظ حقوق طرف مقابل بعهده نگیرد !

نوشته : دکتر ابراهیم‌شریقی (عضو مجمع‌علمی‌جهانی)

(۶)

پیکار خونین در یمن

● **نقشه نظامی وسیاسی**

مارشال عبدالحکیم‌عامر وانورالسادات وعبداله سلال ازطرف‌جمال عبدالناصر مامور شدند تا یك نقشه نظامی و سیاسی و اقتصادی برای یمن طرح نمایند . و بالاخره پس از بحث و مشاوره نقشه‌زیررا تصویب‌نموده‌اند:

● **۱ - نظامی :**

مشتمل برسه ماده:۱- ایجادپایگاه نظامی مصری ۲- ایجاد نیروی‌مشترك مصر و جمهوری یمن ۳- تاسیس‌اداره اطلاعات و جستجو ها .

● **۲- سیاسی**

مشتمل بر دو قسمت داخلی‌وخارجی. در زمینه داخلی ایجادیك دفتربمنظور رتق‌وفتق امور مربوط بریاست دولت که توسط ۳-۵کارشناس مصری‌اداره خواهد شد. در زمینه خارجی ایجاد دفتری که تماس قاهره‌وصنعاء رادایر نماید و این‌دفترمستقیما تحت‌مدیریت شخص جمال عبدالناصر خواهد بود .

● **۳- اقتصادی**

مرکب از چهار قسمت اساسی :۱- تاسیس موسسه‌ای با وامهای خارجی برای بهره برداری از ثروتهای طبیعی ۲- ارتباط پول یمن با گنیه مصری که قیمت آن بعدا تعیین خواهد شد ۳- طرح تجارت خارجی بر اساس روشی که در مصر متداول است ٤- بدیهی است که همه این کارها توسط کارشناسان و متخصصین مصری انجام خواهد پذیرفت .

● **نامه از میدان جنك**

این نامه که توسط سیف الاسلام امیر محمدبن الحسین از میدان جنك نوشته شده‌است :

بااینکه اکنون در بحبوحه جنك هستیم بااینحال خودرانا‌گزیر میدانم شمه‌ای ولی روشن .و صریح درباره اوضاع یمن قبل از جنك در معرض افکار عمومی بگذارم .

در باره یمن می گویند کشوریست عقب افتاده که از انوار قرن بیستم پرتوی در آن نیفتاده است . این عقب‌ماندگی دراثرموقعیت های‌سیاسی و عوامل جغرافیائی و اقتصادی است که اینك مجال‌شرح آن نیست . بهر حال گروهی بسیار از کشور هاهستند که عقب افتاده‌اند و اکنون برای رسیدن بقافله ملل پیشرفته کوشش می کنند و در سایه کمکهای مالی و فنی‌که از کشور های بزرك‌دریافت می دارند توانستند گامهائی بطرف پیشرفت و توسعه خود بردارند . حکومت متوکلی یمن نیز ازاین‌قاعده مستثنی نیست.. یمن‌نیز می‌خواست دست باصلاحات دامنه داری بزندکه باواقعیات کشور و پیشرفت ملل جهان هم آهنك باشد و هرگز هدف این نبود که یمن در یك چهار دیواری محدود باقی‌بماند و دروازه های آن بروی‌ورود تمدن و تکامل بسته باشد. اینها چیزهائی‌است‌که بوقهای تبلیغاتی پخش‌می کنند و سعی میکنند حقایق را وارونه جلوه دهند .

تجاوز ناصر در یمن زشت ترین تجاوزی است‌که قرن بیستم بخود دیده‌است ، قرنی که سازمان ملل ، حقوق بشر در آن بوجود آمده تا صلح‌و امنیت بین المللی رابر قرار نگاهدارند ...

دریمن درسرزمین دلاوران ، اکنون نیروهای متجاوز مشغول خرابکاری هستند و باسلاحهای‌سنگین ازمسلسل توپ و تانك زره پوش و هواپیما های میك و موشك مشغول خرابکاری میباشند .دراینجا کشتار وحشیانه‌ای جریان دارد که‌بنام آزادی وآزادی‌خواهی انجام می گیرد....

ما سازمان ملل و کلیه مراجع بین‌المللی را سوگند می دهیم که دراین‌مسئله جانب حق‌را نگاهدارند. وپاسداران سیادت و استقلال این کشور را یاری نمایند مااز وجدان بین المللی و سازمان ملل که به منشور آن ایمان داریم درخواست می نمائیم که نیروهای اشغالگر رااز خاك ما خارج سازند تاملت مابتواند آزادانه‌سرنوشت‌خودراخود تعیین نماید

● **گزارش دکتر فوکه**

روزنامه «فرانکفورت»چاپ آلمان ضمن ریورتاژی که دکتر فوکه‌تهیه کرده بود چنین می نویسد :

در گزارش شورای امنیت مورخ۲۸ اکتبر ۱۹۶۳ چنین می خوانیم‌چنانچه می بینیم صنعا ، بدون معارض در دست سلال افتاده است باید بدانیم که در همسایگی صنعا دو منطقه‌ای وجود دارد که تاکنون همچنان در مقابل رژیم‌جدیدایستادگی کرده‌اند ، همانطوریکه می دانیم وظیفه مراقبین بین‌المللی‌نظارت‌براجرای قراردادیست که درسال ۱۹۶۳ میان مصرو کشور سعودی مبنی بر خروج نیروهای مصر ازیمن و قطع کمك‌های کشور سعودی نسبت به هواداران امام بامضارسیده بود . ناظران بخوبی میدانند که عبدالناصر دست از منطقه‌ای بر نمی دارد مگر اینکه منطقه دیگری را تصرف نماید .

زیرا مشاهده میشود که سربازان مصری‌سلاحهای خودرا در یمن‌می - گذارند و خود به مصر میروند. علاوه برین هر روزسلاحهای تازه تر دریائی و هوائی از طرف مصر به یمن‌میرسد رقم صحیح نیروهای مصر در یمن معلوم نیست ولی‌به تقریب میتوان گفت که تعداد نیروهای مصری در یمن چهل هزار نفر است . تعدادکشته شدگان مصری راده هزار و تعداد کشته شدگان هوادار امام‌رامیتوان پنجاه تا هفتاد هزار نفر تخمین زد هواداران امام عشایری‌هستند که‌تعداد آنها در حدود صد هزار نفر است ولی اسلحه کافی در اختیار ندارند.

● **اطلاعات دیپلماتها**

دیپلماتهائی که کشورشان رژیم سلال را شناخته است، همه کسانی هستند که در جنوب یمن بسر می برند و وضعشان ازاین لحاظ بهتر از وضع ناظران بین المللی نیست . چه آنها نیز اطلاع‌درستی از وضع و موقعیت طرفداران امام ندارند .

● **زیدیها**

عشایر شمال صنعا همیشه در حال شورش می باشند و زیدیهای آنجا هنوز به امام وفادار مانده‌اند . آنها هم جنگی هستند و هم جوانمرد بر خلاف شافعیهای شمال‌که اغلب کشاورز یاسایر حرفه‌ها هستند .اینها نیز نسبت به امام اعلام وفاداری‌نمودند

● **اسلحه**

من باماشین باری و قاطر و الاغ براه افتادم و از شمال یمن‌بازدیدنمودم هریك از افراد عشایر خنجری‌به‌کمر داشت‌و تفنگی هم بدوش او حمایل بود. طبق معمول آشنائی مابااین جمله شروع میشد : «عقیده شمادر باره این تفنك چیست ؟آیادر کشور شما بهتراز این وجود دارد ؟»

سئوال بعدی هم چنین بود :«آیا شمامی توانید به ما توپ و تانك و هواپیما بدهید .. بخدا قسم اگرما هم چنین سلاحهائی میداشتیم بشما نشان میدادیم که چگونه بامصری‌ها می جنگیم .»

روزها در آن مناطق اینطور شروع میشد :مردم با غریو هواپیما ازخواب بیدار میشوند و پس از لحظاتی‌بمب در میان آنها یادر نزدیکی آنهامنفجر میشود . سپس مسلسلهای‌هواداران امام آتش می کنند و هواپیما های الیوشین راهدف می گیرند. دفعه‌دوم هواپیماها از ارتفاع بیشتری حمله‌می کنند و این دفعه دیگر مسلسل‌هواداران امام که از مصریها ۱ غنیمت برده‌اند خاموش است .

● **اسیران مصری**

در باره حملات هوائی مصری‌ها از اسیران مصری سئوالاتی کردم آنها شکسته بسته می گفتند : اینها اموریست که‌به سیاست عالیه مربوط است . حال ۲۸ اسیر اردوی‌جربة - الطلیح‌خوب‌بود؛ فقط از سختی تنفس در ان ارتفاعات بلند می‌نالیدند . آنهادر فوریه ۱۹۶۳ اسیر شده‌بودند آنهامی گفتند :مابرای این منظوربه یمن امدیم تابه برادران عرب خود کمك کنیم و می گفتند اقلیت‌کمی در یمن وجود داردکه در مقابل رژیم سلال ایستادگی می کند . هنگامی که می گفتم نظر شما درباره کمی تعداد طرفداران امام مبالغه آمیزاست یکی از آنها بمن پرخاش کردو گفت: «لااقل بی طرف باش » بنظر میرسید که نمی تواندباور کند که حقیقت غیر از آنست که رادیو قاهره می گوید .

سازمانهای فداج

مرکز آموزش صحیح رانندگی

تلفنهای : ۷۲۹۰٤ - ۷۱۲۵۰ - ۷۵۶۶٤۱

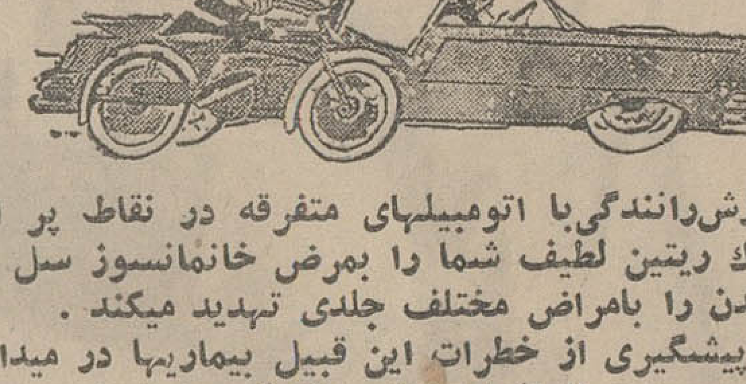

آموزش‌رانندگی با اتومبیلهای متفرقه در نقاط پر از گرد وخاك ریتین لطیف شما را بمرض خانمانسوز سل و پوست بدن را بامراض مختلف جلدی تهدید میکند .

برای پیشگیری از خطرات این قبیل بیماریها در میدان اسفالته و مجهز سازمانهای فداج رانندگی را با متدصحیح «با تکنیك ممالك پیشرفته» بیاموزید .

سازمان شماره۲. خیابان شمیران چهارراه حقوقی‌پلاك۱۸۸

سازمان شماره ۳.اول جاده‌تهران نوجنب‌بیمارستان بوعلی

سپاسگزاری از پزشکی عالیقدر و کاردان و خداشناس

عده‌ای از دوستان من اطلاع‌دارند که دست فرزندم خشایار یاسائی هنگام‌تولد براثر عدم مهارت قابله به‌حالت فلج درآمد . از آقای دکتر صدرالدین نبوی نوری که باحسن تشخیص و گچ گرفتن دست خشایار به‌بهبود او کمك نموده‌اند تشکر می‌کنم و از خدامیخواهم که وجود شریف ایشان را عمر و عزت فراوان‌دهاد.

مسعود یاسائی

آ-۲٤۱۳۱

STRICK & ELLERMAN LINE

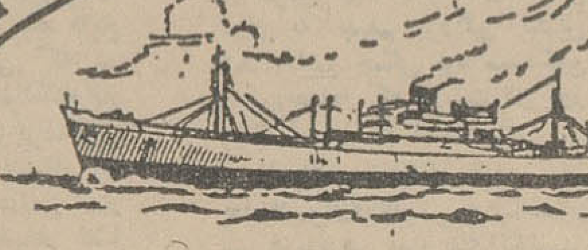

حالت کشتیهای استریك الرمن برای بارگیری از بنادر انگلستان و آنتورپ بمقصد بنادر ایران

سرویس سریع‌السیر

نام کشتی		تاریخ حرکت ازبنادر بارگیری	تاریخ‌ورود به‌بنادر ایران
فارسیستان	لندن	٤ مارچ	خرمشهر ۲۷ اوریل
نگارستان	میدلسبورك	۱۷ مارچ	
	گرنچمنود	۲۰ مارچ	
	لندن	۳۰ مارچ	خرمشهر ۲۹ آوریل
ترمیدیو	لیورپول	۲۰ مارچ	بوشهر ۱۵ آوریل خرمشهر ۱۹ آوریل

سرویس عادی

ارمنستان	منچستر	٤ مارچ	خرمشهر ۱۲ آوریل
تانگستان	لندن	۱۷ مارچ	خرمشهر ۲۵ آوریل
آلبستان	گلاسگو	۲٤ مارچ	
	منچستر	۵ آوریل	خرمشهر ۱٤ مه

توضیح - کشتی معمولا ۵ر۱۰روزقبل‌ازحرکت بارگیری خودرا باتمام‌میرساند

نمایندگی در ایران

شرکت گری مکنزی محدود

تهران تلفن - ۳۰٤۲۶۰ خرمشهر - تلفن ۲۷۵۰

بارزوزی ۴ تومان عالیترین مبلمان مدل ۶۵ درنمایشگاه مبل عظیمی

فقط تاآخراسفندماه خیابان شمیران نرسیده به کلانتری سوار تلفن ۷۰۳۳۲

استثنا جمعه‌ها تاآخراسفندماه ازساعت ۸ صبح الی ۹ بعدازظهر نمایشگاه بازاست

آگهی تجدید مناقصه

پیرو آگهی شماره ۱٤۵۶۵-۲۹ر۱۰ر٤۳ شهرداری اراك‌تعداد پانصد دستگاه کنتور آب از نوع استلاژی STELLAJ نوع (حجمی) باقطار زیر

بیست دستگاه کنتور یك اینچ- هشتاد دستگاه کنتور $\frac{3}{4}$اینچ- ٤۰۰ دستگاه کنتور $\frac{1}{2}$ انچ و یکهزار عدد شیر برداشت‌برنزی بامحفظه چدنی باقطار زیر

هشتاد عدد شیر محفظه یك اینچ - یکصد و بیست عددشیر محفظه $\frac{3}{4}$ اینچ - هشتصد عدد شیر محفظه $\frac{1}{2}$ اینچ را طبق نمونه موجود در شهرداری از طریق مناقصه خریداری مینماید .

۱-پیشنهاددهندگان بایستی ابتدا در محل نمونه های مربوطه را بازدید و سپس پیشنهادات‌خودرا باذکر قیمت صریح‌هر دستگاه کامل کنتور و شیر برداشت تاآخروقت اداری روز دوشنبه ۱۷ اسفندماه ٤۳ بدفتر شهرداری تسلیم ورسید اخذنمایند .

۲-پیشنهاددهندگان بایستی قبلا معادل مبلغ پنجاه هزار ریال اسناد خزانه ضمیمه برك پیشنهادی خود تسلیم دارند .

۳-پیشنهادات واصله درساعت ۱۰ صبح روز سه‌شنبه ۱۸ اسفند ٤۳ باحضور اعضای کمیسیون مربوطه باز وقرائت وحائز حداقل تعیین خواهد شد .

٤- بهپیشنهادات فاقد اسناد خزانه و مشروط و مخدوش و پیشنهاداتیکه در غیر وقت مقرر برسد ترتیب‌اثرداده نخواهد شد و شهرداری دررد یاقبول یك یاکلیه پیشنهادات مختار است . حضور پیشنهاددهندگان درجلسه مناقصه آزاد می‌باشد .

۵- پیشنهاددهندگان بایستی از تاریخ ابلاغ شهرداری‌منتهی در ظرف مدت یکماه کلیه وسائل ذکر شده را طبق مشخصات درشهرداری تحویل نمایند . در غیر اینصورت برای هرروزتاخیر روزانه مبلغ یکهزار ریال به شهرداری بایستی بپردازند .

۶-هزینه آگهی ومالیات و عوارض بعهده برنده مناقصه خواهد بود .

شهردار .عضدی

اپطالیدن ساندوز محصول سویس

مسکن دردها

مخصوصا درسرماخوردگی وزکام

درموقع خرید بعلامت مثلث ساندوز روی قرصها توجه فرمائید

قابل توجه کشاورزان

زمین صاف‌کن کشاورزی - انواع تراکتور -دیسك وگاوآهن‌نو ویاکار کرده باقساط ۶ ساله .

شرکت ماشین‌یاب - خیابان تهران‌نو شماره ۳۶۰

تلفن ۳۲- ۷۹۱۸۳۱

توجه فرمائید. باقلواوشیرینی خانگی

دست پخت اینجانب (حکیمی) فقط انحصارا در فروشگاه‌پر بفروش میرسد. تاوقت‌باقیست‌شیرینی‌جات مورد نیاز خود را تهیه فرمائید .

فروشگاه پر خیابان ایرانشهر شمالی مقابل‌سفارت پاکستان کاشی ۲۹۰ تلفن ٤۷۵۸٤

زندان زنان: خانه فرزندان گناه و اشتباه!

گزارش از: سیما دبیرآشتیانی

درا ینجا ، همه سکوت است و آرامش و ابهام ... گاهی دری با صدای خشک و خفه، آهسته باز و بسته میشود و زمانی صدای مقطع و مصمم گامهائی بر موزائیك های کف راهروها و اطاقها و یا آوای نجوائی، سرفه‌ای و گریه کودکی در سکوت طنین می افکند و فضا را بسرعت میشکافد و میگذرد... آنانکه باین چهار دیواری وارد میشوند ، اگر مامور نباشند و اگر بملاقات نیامده باشند ، فرزند یك گناه ، یك غفلت و یا یك اشتباه و عامل یك جنایت یا یك خیانت.. و بهر صورت فرزندان این اجتماع هستند.

فرزندانی که بیك معنی مانند ما و شما زاده شده‌اند و زندگی کرده‌اند، و بیك معنی بیچارگان محیط خود و زندگانی خود هستند ...

... انسانهائیکه با همه عواطف و احساسات خود ، اسیر سرنوشت خویش شده‌اند .. و بهر حال همچنان ماوشما به آینده مینگرند و امید و آرزو دارند ..

***

اینجا زندان زنان است ... در دودی رنك زندان را میگوبید ، پاسبانی با چشمهای درخشان «از آنسوی در بسوی شما خیره میشود و اولین سئوالش اینستکه: چه می خواهی ؟

ـ خبرنگار روزنامه اطلاعات هستم و قرار است خدمت جناب سرهنك برسم ...

چند لحظه بعد ، پاسبان یك لنگه از دربزرك زندان را می کشاید و من وارد میشوم ...

در اولین لحظه که کفشهایم بروی موزائیك های کف زندان سائیده می شد، نگاهم با نگاه دختر جوانی که با حیرت سراپایم را نگاه میکرد تلاقی کرد، دختری چارقد بسر با پیراهن کرکی گشاد و چهار خانه زندان که لوله آب در دست داشت و محوطه حیاط زندان را آب پاشی میکرد ، هوا ابری بود و باران نرم نرم میبارید اما چند زندانی مشغول شستشوی کف حیاط و نظافت زندان بودند.

از چند پله بالا رفتم و وارد ساختمان زندان شدم .این ساختمان که از آجر بهمنی ساخته شده هیچگونه ارتباطی با محیط خارج ندارد و جز یك رشته تلفن داخلی که بمرکز تلفن شهربانی مربوط است ازخارج خبری بدرون این ساختمان نمیرسد بر روی اولین تابلو که بچشم می خورد آمار و جرائم و محکومیت‌های زندانیان دیده میشود تابلو نشان میدهد که در زندان زنان ۱۳۳ زن زندانی وجود دارد که ۸۸ نفرشان بلاتکلیف و ۴۵ نفر دیگر محکوم هستند.

روی این تابلو تعداد محکومین و افرادی را که هنوز محکوم نشده‌اند بشرح زیر می‌خوانید :

مواد افیونی ۱۵ محکوم ، ۴۰ نفر تحت قرار

سرقت ۵ محکوم ، ۱۴ نفر تحت قرار

منافی عفت ۱ محکوم ، ۲۴ نفر تحت قرار

قتل ۴ ۱ محکوم ، ۴ نفر تحت قرار

حقوقی ـ ۵ محکوم ،

خلافی ـ ۴ محکوم

جك بلامحل ـ یکنفر محکوم و یکنفر تحت قرار

سیاسی ندارد و متفرقه ـ چهار نفر تحت قرار .

● اطاق ملاقات

این فکر که زندانی چطور بستگان و آشنایان خودرا می بیند برای همه مطرح است و من نیز سعی کردم از اطاق ملاقات زندانیها دیدن کنم .

زندانیها در هفته دو روز «روز ملاقات» دارند که می توانند از اطاق مخصوص با اقوام و نزدیکان خود دیدن کنند این اطاق شبیه قفسی است که با سیم و میله های قطور درست شده‌است و یك طرف آن در دارد که زندانی را از آن در بدرون اطاق میفرستند میله های این اطاق را با یك ردیف سیم پوشانده‌اند که ملاقات کننده اشیاء و حتی مواد خوراکی نتواند بزندانی بدهد و اگر یکی از اقوام زندانیان چیزی برای زندانی آورده باشد پس از بازرسی در اطاق نگهبان به او داده میشود.

● زندگی یك زندانی

در بین زندانیان زنان جوان ، دختران کوچك و پیر زنان به‌چشم میخورد ند و سن تقریبی زنان زندانی بین ۱۴ تا ۷۰ سال است

زندانیان ساعت شش صبح از خواب بر می خیزند و تا ساعت هشت اطاقهای خودرا تمیز میکنند نظافت اطاقهای نگهبانان و سایر خدمتگزاران زندان نیز بر عهده زندانیان است و سپس صبحانه صرف میکنند.

پس از ساعت هشت نحوهٔ زندگی زنان زندانی عوض میشود ، کلاسهای درس شروع میشود و سخنرانی و وعظ و خطابه برای زندانیان آغاز می گردد هر دو ساعت یك خانم بطور داوطلب برای زندانیان سخنرانی میکند و آنها را ارشاد مینماید . از جمله کلاسهائی که از سال جاری برای زندانیان تشکیل شده کلاسهای خیاطی ، گاردستی ، گلسازی و برش است .

چند چرخ خیاطی در اختیار زنان گذاشته شده و زندانیان صبحها و بعداز ظهر ها در این کلاسها خیاطی یاد میگیرند و خیاطی میکنند و مزد میگیرند .

ساعت نیم بعدازظهر بزندانیان غذا داده میشود ، این غذا درمحل زندان و بازداشتگاه مردان پخته میشود و آشپز دیگ غذا را بزندان می آورد و زنان بصف میایستند و غذا و نان خود را در کاسه‌ای میگیرند و بهمین ترتیب برای شام نیز غذا داده میشود .

یك زندانی درهفته دوشب درسالن بزرگی که برای آنها ساخته شده فیلم های آموزنده می بیند و هنگامیکه خورشید غروب میکند و شامگاه آغاز میگردد . زندانی نیز بی‌برنامه و بی هدف برای فردا ، بامید فردا فرداهائی که شاید روزهای آزادی او باشد به بستر میرود .

● فرزندان زندانیان

در دومین طبقهٔ زندان زنان، اطاقی بازیلوی قرمز رنك مفروش شده در اینجا کودکان معصوم و بیچاره زندانیان زن زندگی میکنند هر زندانی حق دارد که کودك خودرا تا سن دوسالگی در کنار خود داشته باشد .

دراین اطاق بیش از ۱۰ کودك بردیف نشسته‌اند و بسروشانه و موی مادران خود چنك میزنند .

درنگاههای کودکانه‌شان صفا ومحبت و دوستی و علاقه موج میزند .

بچه‌ها هریك درآغوش مادران خود جنب و جوش کودکانه‌ای دارند ، وقتی باین کودکان بلاتکلیف نگاه میکردم ، تصویر اطاقهای پراز اسباب بازی ، کودکستانهای مدرن ومغازه‌های شلوغ اسباب‌بازی فروشی تهران درشبهای عید درمغزم جان گرفته بود ، انگار که میخواستم این کودکان را به مغازه‌ها ببرم ، به کودکستانها ببرم ، به اطاق های پراسباب بازی ، ماشینها وجوجه‌ها و خرسهای کوکی ببرم تا بجای زلف مادر بروی عروسك ها چنك بزنند .

کودکانی که از نگاه عروسك زندگی می آموزند واز نگاه مادر وحشت و هراس از آینده !...

● تقسیم بندی زندان

از اطاق کودکان بیرون می‌آیم و در راهروی بیمارستان مات و مبهوت به پنجره‌های پرتقالی رنك زندان نگاه میکنم .

خوشبختانه زندان زنان را از روی جرائم و اتهامات مختلف تقسیم‌بندی کرده‌اند و خوابگاه هردسته مجزا از سایرین است . تختهای زندانیان دو طبقه دارد و برروی تخت تشکی دیده نمیشود زیرا مسئولین زندان معتقدند که زندانی درلابلای پنبه ، تشك اشیاء برنده و مواد مخدره پنهان میکند.

● قهوه‌خانه زندان

در سومین و آخرین طبقه زندان قهوه‌خانه نسبتا آبرومندی قرار دارد که هرزندانی میتواند بادادن ۱ ریال در آنجا چای بخورد .

قهوه‌چی زندان هشت سال است که در زندان بسر میبرد وباسابقه ترین افراد زندان است . این زن باتهام قتل، بحبس ابد محکوم شده است .

میگفت : کودك هفت ماهه‌ای در شکم داشتم که از در ورودی زندان بداخل آمدم و اکنون هشت سال است که از پشت میله‌های زندان رهگذران خیابان تنك و باریك مجاور را نگاه

بقیه در صفحه ۱۱

۵۱۳۹ زندانی در زندانهای تهران

زندان زنان دو سال است که ساخته شده و تعداد زندانیان آن ۱۳۳ نفراست و هر زندانی در روز پنج تومان خرج دارد که آنرا شهربانی کل کشور می‌پردازد

در تهران بطور کلی ۵۱۳۹ زندانی زن و مرد وجود دارند که در زندانهای مختلف بسر میبرند . ازاین عده ۲۵۲۶ نفر متهم و ۲۶۱۳ نفر محکوم هستند . این آمار تا آخر بهمن ماه گرفته شده‌است

جدول مخصوص شب جمعه

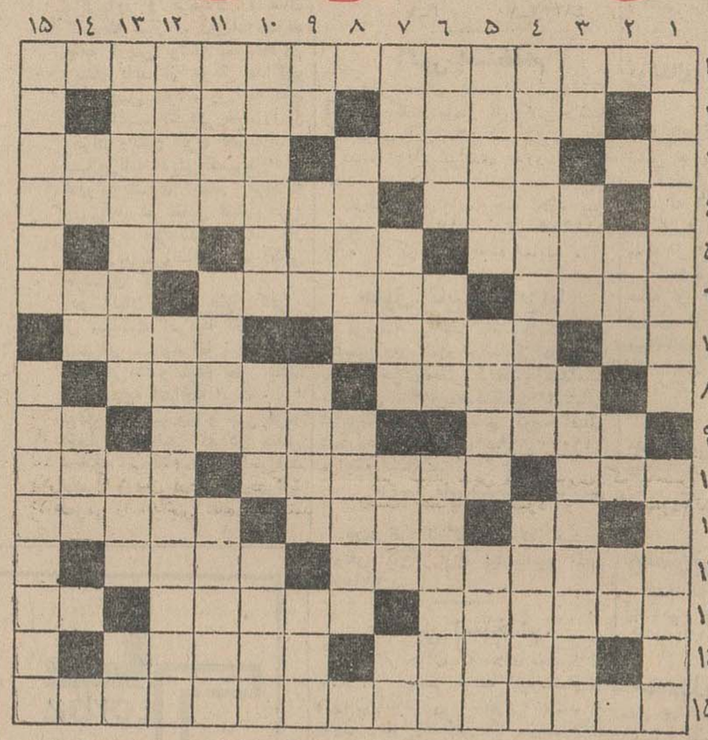

افقی : ۱ـ از سازمان هائی که اگر در کار موفق شود منبع جدید در آمد هنگفتی تحصیل خواهد کرد ۲ـ بزرگزاده نادان را نیز بدان تشبیه کرده‌اند ـ غرض همان ابتداست ۳ـ در خشم بر لب آید ـ ازشیرینی های خانه‌دار که بیشتر بعنوان دسر مصرف می کنند ـ از کشور های آفریقا ۴ـ جوانمردی ـ قهرمان یکی از کتاب های معروف ویکتورهوگو ۵ـ معروف ترین باله‌خاچاطوریان ـ ناشی از آن سرمیزند ـ اثررطوبت ۶ـ آهنگ‌ساز مشهور آلمانی که کنسرتو ویولن زیبائی دارد ـ از سبکهای مدرن نقاشی که آنراغیر تصویری نیز می‌نامند ـ از مشروبات فرنگی ۷ـ عنصر شیمیائی ـ دستگاه موتور ـ بجای اصلی از کار افتاده می نشیند ۸ـ از ابزار غذا خوری ـ بزرگترین ، نوازنده ویولونسل عصر حاضر ۹ـ معمولا همراه پنجره ها می آیند ـ از اقسام میکروب ـ اصطلاح پوکربازان ۱۰ـ حرف ندا ـ هر دو اهل یك شهر و دیارند ـ دینداری ۱۱ـ دردل خانه می کند و بر چهره سایه می‌افکند ـ از ماههای قمری ـ اگر سواری باشد البته تندتر میرود ۱۲ـ جوهر سقز ـ دسته‌هاون ۱۳ـ دوستدار است ومعمولا در مقابل حرفه‌ای می آید ـ ازمعروف ترین نویسندگان و دانشمندان عصر ما ـ یکی از سد های تازه ساز که اکنون اسمی دیگر دارد ۱۴ـ سلف تاکسی ـ عاقد یکی از مشهور ترین و پرجنجال ترین قرار دادهای نفتی ۱۵ـ نویسنده معاصر آلمانی که نویسندگی را با کتاب «در غرب خبری نیست» شروع کرد .

عمودی : ۱ـ چون صفرا فزاید ناچار روغن بادام نیز خشکی کند ! ـ پایتختی در یك کشور آمریکائی ۲ـ گندم از آسیا در آمده ـ روزگذشته ـ شهر جاویدان ۳ـ زشت بود پایش هم شکست ـ اسم کوتاه یکی ازشهر های آمریکای جنوبی ـ قدر و قیمتش در خاموشی برق و هوای طوفانی معلوم میشود ۴ـ هتل ـ آنچه از مرده‌ای بجا ماند ۵ـ مردانی که بجائی رسیده‌اند آهنینش را داشته‌اند ـ مقدمه دلدادگی ـ چیزی علاوه بر نوش ۶ ـ از انواع زرد آلو ـ اگر پای سالمی هم داشت پاسبان خودمانی میشد ـ بطور اشتراك و دسته جمعی ۷ـ برای هر کسی از هر چیز عزیز تراست ـ رایگان ـ فراوان ـ همسر زن ـ همه‌را شامل میشود ۸ـ پیشخدمت ـ آدم ایرادی از هرچیز میگیرد ۹ـ آش ـ روش وشیوه ـ اسم یکی ازبزرگترین ومعروفترین تئوریسین های آلمانی که اکنون کشور های بزرگی براساس نظریه او اداره میشود ـ هر چند وقت یکبار گرفتنش مد میشود ۱۰ـ حیوانی دریائی ـ اسمعیل خودمانی !ـ چ ۱۱ـ دوست ـ بد چشمی و بی حیائی ـ از نویسندگان معاصر فرانسوی که در دستگاه دولتی آن کشور نیز مقام شامخی دارد ۱۲ ـ فروزنده ترین چراغ رستگاری ـ یك نوع بیماری چشم که در آن همه رنگهارا تشخیص نمیدهند و بعضی را با دیگری عوضی میگیرند ۱۳ـ معمولا بصورت جمع می‌آید ولی ایتطور مفرد هم همان پول است ـ فاصله میان کوهها ـ حرف آخر ین ۱۴ ـ قلب مغلوب ! ـ واحد ـ بر سرش احتیاط بیشتر باید ۱۵ـ پیدانشدن ـ از ماجراهای سیاسی و مذهبی تاریخ ایران باستان .

حل جدول شماره ۲۹۱۲

	۱	۲	۳	۴	۵	۶	۷	۸	۹	۱۰	۱۱
۱	خ	د	ش	ه	ه	ا	ی	خ	ش	م	
۲	ر	ی		ا	م		ا	ل	م	ک	
۳	خ		ک	و	ر	ا	ل		ع	ج	ب
۴	ا	ک		ن	ی		ت	ر		ا	د
۵	ک	ر	د		ش	ت	ا	ب	ا	ن	
۶	ی	و	ی	و		ی		س	و	د	ا
۷		گ	و	س	ا	ل	ه		ج	ا	ن
۸	ت	ا		ع		ل	و		ه	ر	ک
۹	م	ن	ع		ت	ب	ی	ر	ه		س
۱۰	ر		ر	ی	ج		د	ا		ن	ا
۱۱		م	ا	د	ا	گ	ا	س	ک	ا	ر

بزودی

سدر ، حنا ، روشو رحافظیه

که‌در مرغوبیت بی‌نظیر است ببازار عرضه میگردد .

از شهرستانها نماینده فعال پذیرفته میشود .

۱ـ۲ آ ـ ۴۱۳۴۰

برای گالو

پیغام نامه‌ای از طرف الیزابت تایلور و شوهرش ریچارد برتون

گالو

ساعت هنرمندان برجسته ایران وجهان

مهرابادآقای علی اویسی ـ نهاوند ـ آقای عباس ذهبی ـ بابل ـ آقای حسین هرمززاده ـ زاهدان ـ آقای محمدعلی نجفی ـ شاهی ـ آقای حسن مقدم سمنانی ـ آقای صمد فرجی مشهد ـ آقای تمرچی ـ همدان آقای احمد اخضر ـ رشت ـ آقای جعفر نیاج .

از : اوروز «چاپ پاریس»

بازگشت طرفداران عدنان مندرس بقدرت

باتشکیل دولت جدید ترکیه روح عدنان مندرس باید قرین آرامش شده باشد زیرا با اینکه هنوزاز «اعدامی یاسی آدا» اعاده حیثیت نشده است دست کم رفقای سیاسی او بار دیگر به دولت راه یافته و عجالتا در آغاز کار در یک کابینه ائتلافی شرکت کرده‌اند .

با تشکیل دولت ائتلافی سرانجام عصمت اینونو از صحنه سیاست کنار رفت ولی ژنرال گورسل صلاح ندید که بلافاصله قدرت رابدست سلیمان دمیرال رهبر مخالفین و لیدر حزب عدالت بسپارد . تشکیل دولت ائتلافی در حقیقت برای دوران انتقالی لازم و ضروری بود .

رئیس جمهوری ترکیه با انتخاب اورگو پلوسناتور مستقل بسمت نخست وزیری در عین حال که عزت نفس جمهوریخواهان نموده خواسته است بیم و تشویش بعضی محافل نظامی را از بین ببرد .

اورگو پلو در آغاز کار وکیل دعاوی بود پس از آن مدتی با سمت سفیر کبیر در کشورهای اروپا انجام وظیفه میکرد تا آنکه در سال ۱۹۶۴ بسمت رئیس مجلس سنا برگزیده شد .

اورگوپلو در انتخاب همکاران خود دقت زیادی بخرج داده است علاوه بر دمیرال که در کابینه جدید ترکیه سمت معاونت نخست وزیر را دارد ده نفر دیگر از حزب عدالت دولت ائتلافی شرکت دارند .

دوازده عضو دیگر کابینه ائتلافی رانمایندگان سه حزب سیاسی کوچک ـ ترکیه نوین. دهقانان و ملیون ـ تشکیل می دهند .

حزب جمهوریخواهان اینونو در مجلس ملی ترکیه بیش از ۱۹۱ کرسی در اختیار ندارند بنابراین دولت ائتلافی باداشتن ۲۳۵ کرسی اکثریت مطلق دارای اکثریت مطلق خواهد بود و ظاهرا ۲۳ نماینده منفرد نیز آراء خود را به دولت ائتلافی خواهند داد . باین ترتیب پیش بینی میشود که در آینده نزدیک سرنوشت قبرس ازجمله مسائلی است که بطور اجتناب ناپذیر در سر راه دولت جدید قرارگرفته است رهبران جدید ترکیه وقتی که دسته اقلیت را تشکیل می دادند روش عصمت اینونو را که جرات نکرده بود درجزیره مزبور نیرو پیاده کند مورد نکوهش قرار میدادند . حال باید دید خود آنها که اکنون برسرکار آمده‌اند جرات بیشتری نشان خواهند داد یا نه .

از : نیواستیتسمن

اروپا در برابر بحران ویتنام

در اروپای غربی این اعتقاد که حل بحران ویتنام بجای میدان های جنگ باید بمیزهای کنفرانس محول شود هر روز طرفدار بیشتری می یابد . این اعتقاد و افزایش طرفداران آن که در مقالات و تفسیر های روزنامه های اروپا بخوبی دیده میشود از این بیم سرچشمه میگیرد که جنگ محلی ویتنام بیک جنگ بزرگ تبدیل شود.

حملات شدید جریکهای ویت‌کنگ و حملات انتقامی امریکا بحران تازه‌ای در جنوب شرقی آسیا بوجود آورده است .

این امر بسیاری ازاروپائیان را متقاعد کرده که اکنون زمان جنگ گذشته و هنگام مذاکره فرارسیده است .

البته بغیر از کمونیست ها از طرف دیگران بطورکلی اعتراضی علیه حملات انتقامی امریکا به ویتنام نشده اما همه اروپائیان از دورنمای جنگ وحشت دارند. آنها طرفدار تشکیل هرچه زودتر یک کنفرانس هستند ومیخواهند قبل از آنکه کنترل کار از دست برود این کنفرانس تشکیل شود . آنها معتقدند که امریکا و شوروی و چین باید در این مورد توافق کنند .

انگلیسی ها در عین آنکه از سیاست امریکا در ویتنام و حملات انتقامی بطور کلی حمایت می‌کنند بیم خودرا از توسعه جنگ پنهان نمی کنند..

ازاین جهت بعضی ازمقامات انگلیسی نیز هوادار تشکیل کنفرانس ژنوهستند . انگلیسی ها نمی خواهند کاری کنند که بزیان امریکا تمام شود اما آماده‌اند تانقش خودرابرای حل مسالمت آمیز بحران ایفاء کنند .

انگلستان و شوروی درسال ۱۹۵۴ که کنفرانس ژنو تشکیل شد ریاست مشترک آن رابعهده داشتند اما هفته گذشته معلوم شد که انگلستان کنفرانس مزبور را یک کنفرانس مرده می داند و مایل است گروه جدیدی بحل وفصل بحران ویتنام بپردازد یک سخنگوی سفارت انگلیس در پاریس دراین هفته گفت انگلستان هرگز ریاست مشترک انگلستان و شوروی را بر کنفرانس ژنو دائمی تلقی نکرده است . این عمل راه رابرای تشکیل یک گروه تازه هموار میسازد . گروهی که ممکن است هواداری بسیاری از کشور ها راجلب کند .

اخیرا « الدومورو » نخست وزیر ایتالیا از اوضاع ویتنام اظهار نگرانی کردو گفت نمی توا ن امریکارامقصر دانست اما در هر حال صلح در خطر است روزنامه های ایتالیا نیز مانند نخست وزیر آن کشور نگرانی خودرا ابراز میدارند . یک روزنامه چاپ «رم» اخیرا نوشت مناقشه ویتنام میتواند نیروهای مرگ آور و ترسناک را عنان گسیخته سازد . روزنامه لوموند چاپ پاریس نوشته است بحران ویتنام باید از طریق مذاکره حل و فصل شود . روزنامه های لندن اغلب نگرانی خود را از بحران ویتنام ابراز داشته‌اند و تنها روزنامه «دیلی اکسپرس» به هارولدویلسون اخطار کرده که وی باید در مقابل فشار جناح چپ حزب خود مقاومت کند واز دست زدن بهراقدام ضد امریکائی خودداری کند .

در آلمان غربی بطور کلی از سیاست امریکا در ویتنام پشتیبانی میشود اما شبح جنگ بر دولتی ها و مردم بطور یک‌سان سایه انداخته است .

دولت های شوروی و چین هردو اخطار کرده‌اند که در مقابل حملات امریکا ساکت نخواهند نشست واین اخطار بیم نگرانی عمومی را افزایش داده است .

در مورد مسئله نزدیک شدن بشوروی « اشتباه غیر قابل جبران همکار اتاتورک » ظاهرا این موضوع با حدت و شدت سابق دنبال نخواهد شد . بطور کلی میتوان گفت که درسیاست خارجی دولت ترکیه تغییر محسوسی داده نخواهد شد .

بدون شک انتخابات پائیز آینده به حزب عدالت اجازه خواهد داد که این باربه تنهائی قدرت را در دست گیرد .

مالزی ، یک انبار باروت دیگر در آسیا

بقیه از صفحه ۵

بهر حال افسران انگلیسی کشف کردند که نه تنها چینی های فقیر با پارتیزانها همکاری میکنند بلکه چینی های ثروتمند هم از این کار ابائی ندارند حتی انگلیسیها در جنگل مقداری پول پیدا کردند که برسم چینی در داخل کاغذ قرمز پیچیده و به پارتیزانها تقدیم شده بود . بموجب رسوم چینی وقتی‌چیزی در داخل کاغذقرمز گذارده شودبدین معنی‌است که این هدیه از صمیم قلب داده میشود .

بهرحال بعداز کشف آن زیر زمین پراز غذا عرصه بر پارتیزانها تنگ شدو چندنفری از آن جنگل بیرون آمدند وبقیه مهاجرگرسنگی مردند .

بطور کلی آنچه بسر پارتیزانهای دسته های بعد آمد بهتر از این نبود و تاوقتی هم که اندونزی دست به یک حمله نظامی وسیع نزده است پیش‌بینی نمیشود پارتیزانهای آن کاری از پیش برند .

● ریشه اختلاف

واما باید دید این اختلاف و نزاع از چه زمانی و برای چه میان اندونزی و مالزی بوجود آمده است . این اختلاف از زمانی شروع شد که دولت انگلیس بعد از جنگ دوم تصمیم گرفت امپراطوری خودرا تجزیه کند. از جمله مناطق تحت نفوذی که آنها دربرنئوی شمالی داشتند سه منطقه ساراواک و سبا و منطقه نفت خیز بروندی بود . اما درابنجا این مسئله مطرح شده‌بود که این سه منطقه را بچه کسی بایدسپرد ، چه ساکنین اولیه آنرا قبائل بدوی و شکارچی تشکیل میداد . که بهیچوجه قادر باداره آن نبودند .

انگلستان میدانست که اگردولتی هم وجود داردکه میتواند این نقش را بعهده گیرد همانا اندونزی است ولی چون اندونزی سابقه ضد غربی داشت بهیچوجه بااین امر موافق‌نبود.

در اینجابود که ناگهان بمغز «مک‌دونالد» فرمانده انگلیسی که‌درشهر سنگاپور مستقر بود فکری رسید . او به دولت انگلیس پیشنهاد کرد که سه منطقه فوقرا بامالزیا و سنگاپور متحد سازد چه‌این تنها راهی بودکه میشد نسبت چینی های ساکن کشور مالزیای آینده را تقلیل داد تا آن زمان ۴۵ درصد از اهالی سنگاپور ومالزیا رافقط چینی ها تشکیل می دادند .

«مک‌دونالد» عقیده داشت که بزرگترین خطری که برای کشور جدیدالتاسیس مالزیا وجود خواهد داشت خطر اقلیت بسیار قوی چینی است چه باوجود یک اقلیت چینی قوی هیچ قدرتی نخواهد توانست با شورشیان جنگل مبارزه کند .

بهر حال در ۱۶ سپتامبر ۱۹۶۳ فدراسیون مالزیا باشرکت برنئوی شمالی تشکیل شدامادر این‌فدراسیون از برونئی دعوتی برای شرکت بعمل نیامد و همین امر باعث اختلاف با اندونزی گردید . دراینجا این سئوال پیش می‌آید که چرا سوکارنو که تااین حد ازاین وضع ناراضی‌است تاکنون دست بیک حمله نظامی منظمی نزده‌است آنچه مسلم است نیرو های نظامی اندونزی آنقدر قوی هستندکه درصورت حمله حقیقی مالزیا راتصرف کنند ولی‌اگر دست باین حمله نمی زنند دلیلی دارد .

من درجاکارتا درباره این امر از یکی‌ازهمکاران نزدیک‌سوکارنو توضیح خواستم و گفتم :

ـ شما تصور نمیکنید که با این عملیات محدود پارتیزانی کاری ازپیش نخواهید برد ؟ او جواب داد

ـ اندونزی مایل بجنگ نیست و تنها هدف ما ازاین نوع اقدامات فقط اینست که به دنیا مخصوصا به انگلستان نشان دهیم که مایلیم‌در تعیین سرنوشت این منطقه سهیم باشیم .

● خواهان استقلال

اینطور که من درجاکارتا استنباط کردم ظاهرا هیچکس تصور نمیکند که‌این عملیات پارتیزانی به‌یک جنگ واقعی تبدیل شود خود عبدالقانی در مصاحبه‌ای که من باو کردم گفت:

ـ ما بهیچوجه قصد تصرف برنئوی شمالی یاشبه جزیره مالزیا راداریم ماتنها سر زمینهائی رامیخواهیم که سابقا تحت قیمومیت هلندیها وهندی ها بودند . کوشش ما در اینست که به‌ساکنین این مناطق استقلال وخود مختاری اعطا شود . ما مخالف‌نیستیم که این مناطق با مالزیا متحد شوند ولی میدانید که هرگز یک چنین دعوتی از آنها بعمل نیامده است .

درواقع چنانچه از تهدیدات نظامی سوکارنو صرفنظر شود ادعای‌اندونزی دراین باره نامعقول نیست . مسئله مهم اینست که اندونزی از اینکه میبیند دارد محاصره میشود وحشت زده‌شده است . یک‌نگاه سطحی به نقشه نشان میدهد که برنئوی چه اهمیت خاصی برای اندونزی دارد . :

این کشور جنگل خیز ، مرکزسیاسی میان چین و هند است و درست درمرکز منطقه مالزی که از اندونزی فیلیپین و مالزیا تشکیل شده است قراردارد . این بدان معنی است که کسی که براین منطقه مرکزی‌حکومت کند میتواند تمام خطوط ارتباطی‌میان شهرمانیل پایتخت فیلیپین و شهر کوالا لامپور پایتخت مالزیا راتحت کنترل خود در آورد ، و چنانچه انگلیسیها بدین اهمیت فوق‌العاده برنئوی شمالی پی نبرده بودند هرگز درسال ۱۸۸۸ نیرو های خود را در آن متمرکز نمی ساختند . از تمام آنچه که گفته شد اینطور بر می آید که مالزی در حال حاضر در انتظار جنگ است ولی آیا یک کشور ۱۰ میلیونی مثل مالزیا خواهد توانست برای همیشه از برنئوی شمالی در برابر اندونزی ۱۰۳ میلیون دفاع کند ؟

ترجمه : حسن اسدی

نیازمندیها

استخدام

بیکنفر خدمتکار زن

شبانه روزی نیازمندیم بشماره ۴۵۴ راهنمای اطلاعات مراجعه شود .

بیکنفر خدمتکار زن

مجرد که آشپزی بداند شبانروزی باضامن موردنیاز تلفن ۶۲۴۹۷۷
آ ـ ۲۳۹۷۷ ۱ ـ ۲

استخدام مهندس ساختمان

بیکنفر مهندس ساختمان که‌دارای حداقل ۵ سال سابقه کارباشدنیازمندیم. به‌تلفن ۶۴۳۷۸ مراجعه فرمائید .
۲ ـ ۱ ـ ۴۱۳۵۸

آگهی استخدام

یك نفرحسابدار ورزیده صنعتی که واجد شرایط زیر باشد با حقوق‌مکفی برای تمام روز استخدام میشود .

۱ ـ سن از ۴۵ سال به‌بالا نباشد.

۲ ـ حداقل پنج‌سال‌سابقه حسابداری داشته وخوش خط باشد.

واجدین شرایط فوق میتوانند از ساعت ۴ الی ۶ بعدازظهر بشرکت‌سهامی کارخانجات صنایع فلزی و میخ‌سازی پارس انتهای خیابان شاه میدان‌محمد رضا شاه شماره ۸۳۹ ویا تلفن ۴۰۱۲۲ مراجعه فرمایند .

پرستار

بیك خانم پرستارایرانی یا خارجی باتجربه جهت نگاهداری دو بچه با حقوق خوب نیازمندیم.

خواهشمند است بین ساعت ۱ تا ۴ بعدازظهر به تلفن ۶۵۲۶۴ مراجعه نمائید.
۳ ـ ۱ ـ ۴۱۳۳۲

آگهی استخدام

یکنفر جوان تحصیل کرده که آشنائی کامل بامور بازرگانی داشته باشدبرای اداره شرکت تعاونی یك موسسه بزرك تولیدی مورد احتیاج است.

داوطلبین میتوانند همه روزه بین ساعات ۱۵ الی ۱۷ به تلفن ۶۱۱۹۱۳ اداره کارگزینی مراجعه نمایند .

حقوق ثابت و مزایا

موسسه بهداشت راه سلامت جهت ششمین دوره امور نمایندگی درتهران بعده‌ای جوان تحصیلکرده نیازمنداست مراجعین تاتاریخ دهم اسفند ۴۳ بنشانی شاهرضا چهارراه کالج کوچه اقبالی شماره ۱۵ یاباتلفنهای ۶۹۹۵۹ و ۶۱۱۰۷۰ مراجعه فرمایند.

موسسه ملی بهداشت راه سلامت

بچند نفر کارگر زنانه دوز مرد ودونفر کارگر زن نیازمندیم تلفن ۶۱۱۵۷۹

آگهی استخدام

چند نفر جوان که دارای تحصیلات بالاتر از دیپلم باشند (ولوناتمام) و زبان انگلیسی را بخوبی بدانند با حقوق و مزایای کافی که باتحصیلات و تجربیات آنان تطبیق کند برای تمام روز استخدام میشوند . واجدین شرایط مشخصات کامل خود را بنشانی شرکت شبرنك خیابان‌تخت جمشید مقابل سفارت آمریکاارسال دارند .
۳ ـ ۱ ـ ۴۰۹۰۶ آ

موسسه سی .اس . او

ده‌نفر سلیزمن مجرب و کارآزموده که درفن بازاریابی اطلاعات کافی داشته باشند نیازمند است خواهشمند است ازساعت ۵ الی ۷ بعداز ظهر خیابان ویلا کاشی (۱۰) مراجعه فرمایند .

دفتر خانه ۱۸۴

بیك‌منشی وارد نیازمند است ۷۵۴۰۳

PHILIPS IRAN LTD., HAS A VACANCY FOR THE POSITION OF CHIEF OF THE SERVICE WORKSHOP. APPLICANTS MUST HAVE: THOROUGH TECHNICAL KNOWLEDGE OF PHILIPS EQUIPMENTS, GOOD LEADERSHIP, FEELING FOR EFFICIENCY, KNOWLEDGE OF ENGLISH OR GERMAN LANGUAGE.

PLEASE SEND YOUR HARD-WRITTEN APPLICATION PLUS RECENT PHOTOGRAPH TO PERSONNEL DEPARTMENT, P.O. BOX 1297, TEHRAN.

جریانی کار

راننده پایه ۲ شخصی

باسواد خدمت کرده با حقوق متوسط ماده کار تلفن ۲۷۹۲۷

راننده درجه یك فنی

باکارت شهری آماده کار است براهنمای شماره (۵۱۴) روزنامه اطلاعات مراجعه فرمایند

آگهیهای متفرقه

شستشوی مبل

سرجای خود بدون شکافتن وسیله موسسه مهر تلفن ۶۱۱۵۴۷
۱ ـ ۲۴ آ ـ ۴۱۸۳

کاشی های تابلوی خطی و نقشی و مینیاتور تلفن ۷۸۱۷ ۴

۱ ـ ۳۰ ۱ ـ ۲۱۶۷۹

یك ابتکار جدید

با اطلاع بتلفن ۹۵۱۹۹۱ مبل های کثیف سرجای خود شسته میشود .
۱ ـ ۱۵ آ ـ ۴۰۰۴

محلهای جدید فروش بیگودی الکتریکی کارمن

فروشگاه ژان خیابان منوچهری روبروی سفارت انگلیس شماره ۲۷۸ فروشگاه‌الترا خیابان‌شاهرضا روبروی دبیرستان انوشیروان دادگر شماره ۱۰۱ حبیب‌الله ربانی و اولاده بازار سرای ماهوت‌فروشان
۱ ـ ۱۰ آ ـ ۴۰۹۸

پشم فلزی رویال (سیم ظرف‌شوئی) بهترین

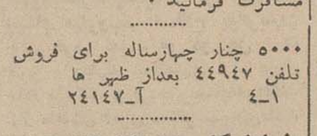

وسیله‌ای برای تمیز کردن ظروف آشپزخانه سوان ـ روشوئی ـ موزائیك مراجعه فرمائید.
وگاشی برای‌خرید عمده بتلفن ۵۲۶۸۹

پوشاك درستاره آبی ازیکماهه تا صد ساله

شیك‌پوشی و آراستگی فقط در لباس های ستاره آبی .
کت‌شلوار پسرانه از ۴ ساله تا ۸ ساله از ۴۵ تا ۶۱ تومان
کت شلوار پسرانه ۹ ساله تا ۱۲ ساله از ۵۰ تا ۸۶ تومان
کت‌شلوار پسرانه ۱۳ ساله تا ۱۸ ساله از ۷۰ تا ۹۵ تومان و بقیه این فروش فوق‌العاده فقط تا پنج‌اسفند میباشد ستاره آبی ناصر خسرو جنب بانك بازرگانی تلفن ۲۰۵۸۳

لیدی

مدرنترین فروشگاه لباس زنانه و بچگانه در ایران خیابان شاه شماره ۴۰ بین‌شیخ‌هادی وپهلوی تلفن ۴۹۸۴۸
۱ ـ ۱۰ آ ـ ۴۱۴۴

مطمئن‌ترین انواع درخت

پیوندی ـ سرو ـ کاج بتلفن ۴۵۳۴۶ به‌ده‌مویز شهریار مراجعه شود .
آ ـ ۴۱۹۲ ۱ ـ ۲

همه‌روزه با ماگیروسهای

مدل ۶۴ شرکت ترانسپورت شمس ـ العماره صبح‌وعصر باصفهان وشیراز مسافرت فرمائید .

۵۰۰۰ چنار چهارساله برای فروش تلفن ۴۴۹۴۷ بعداز ظهر ها
۴ ـ ۱ آ ـ ۲۴۱۴۷

نمایشگاه‌میل ابتکار ۴۹۰۲۶

همه‌نوع مبلمان مدرن نقدو اقساط بفروش میرسد ازاین نمایشگاه دیدن فرمائید سلسبیل مقابل سینما خرم
آ ـ ۴۲۰۶

کارخانه آلفانو

موتور جوش سیار ۴۰۰ آمپرروزانه و ساعتی کرایهٔ ۶۸۴۵۷ و ۶۵۹۷۵
۱ ـ ۱۵ آ ـ ۴۰۷۴

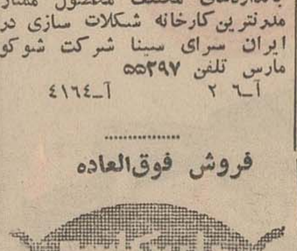

شوکو دراژه لاله باده نوع مغز اسمارت بینز پاستیل میوه باطعم‌های مختلف بیسکویت لاله ـ وانیل تگروکیس باندازه‌های مختلف محصول ممتاز مدرنترین کارخانه شکلات سازی در ایران سرای سینما شرکت شوکو مارس تلفن ۵۵۲۹۷
آ ـ ۲ ۶ آ ـ ۴۱۶۴

فروش فوق‌العاده

راهی که برفتنش میارزد ـ مبلهای پیکاسو برای هر نوع سلیقه و هر نوع بودجه از نمایشگاه پیکاسو دیدن کنید تلفن ۸۱۵۳۸
۶ ـ ۱ آ ـ ۴۱۳۰

آبیاری بارانی باسیستم لوربا

Lorba

توتونکاران عزیز کرانه دریای خزر

تابستان خشک و بی باران نزدیک است
باستم آبیاری بارانی محصول شما چند برابر بیشتر و مرغوبتر میشود
وسایل لوربا : ساده ، محکم ، ارزان
تهیه طرح و نصب مجانی

برای کسب اطلاعات بیشتر و سفارش بشرکت آهنرپوز ـ خیابان آیزنهاور بنبش خیابان کسری ـ تلفنهای : ۶۹۷۸۶ ـ ۴۷۳۶۴ ـ ۶۹۶۳۱ مراجعه فرمائید

شرکت سهامی خطوط کشتیرانی ایران

خیابان امیر کبیر شماره ۴۲
تلفن : ۳۰۴۵۴۰ / ۳۰۴۸۲۵
تلگراف : باب شیپ تلکس : ۲۰۵۳

بدین وسیله باطلاع میرساند که سرویس دائمی و منظم و ماهانه این شرکت مستقیماً بین بنادر خلیج مکزیك و شرقی ایالات متحده امریکا و خلیج فارس ـ بندرعباس ـ بندر بوشهر ـ خارك ـ بندرشاهپور ـ آبادان و خرمشهر بشرح زیر است .

	تاریخ حرکت از هوستون	نیواورلینز	نیویورك
کشتی شیراز	۲۶ فروردین	۳۰ فروردین	۸ اردیبهشت
کشتی همدان	۲۵ اردیبهشت	۲۹ اردیبهشت	۷ خرداد
کشتی کاشان	۲۵ خرداد	۲۹ خرداد	۷ تیر
کشتی گرگان	۲۴ تیر	۲۸ تیر	۶ مرداد

این کشتیها با مخازن مایعات و انبار های سردخانه مجهز هستند

نماینده کل در ایالات متحده امریکا
KEYSHIP AGENCY INC.
Whitehall St., New York, N. Y., WH 3-6727
Cable - Keynavs

نماینده در خلیج مکزیك
HANSEN & TIDEMANN, Inc.
Cable: Handt

نماینده کل در خلیج فارس
شرکت سهامی باروکشتیرانی
تلگراف: باب شیپ تهران ایران

میهن تور

اطلاعیه

تهران ـ آبادان از طریق همدان

شرکت مسافربری میهن‌تور

بدینوسیله باطلاع مسافرین محترم میرساند که از تاریخ ۱۵ اسفند ماه ۱۳۴۳ سرویس مستقیم آبادان ـ ازطریق همدان علاوه برسرویس آبادان ازطریق اصفهان به سایر خطوط این شرکت افزوده است .

برای تهیه بلیط وکسب اطلاعات بیشتر درتهران بدفتر مرکزی خیابان فردوسی تلفن ۳۷۱۲۹ ـ ۳۲۰۸۴
خیابان سپه مقابل مسجد مجد تلفن ۴۷۶۵۰
همدان نمایندگی میهن‌تور گاراژ فولادی .

مژده به مرغداران

شرکت سهامی مرغداران تهران وشرکت اصیل بامسئولیت محدود که همواره بفکر ایجاد تسهیلاتی برای مرغداران میباشد در قیمت دونوع جوجه گوشتی و تخمی تخفیفات قابل ملاحظه قائل شده است .

۱ ـ نژاد گوشتی کیتر (کرنیش راك) محصول جوجه کشی ایران ۱۵ ریال
۲ ـ نژاد تخمی لکهورن خالص مرغ تحویل فرودگاه مهرآباد ۳۲ ریال
۳ ـ نژاد تخمی لکهورن مرغ و خروس تحویل فرودگاه مهرآباد ۱۸ ریال
۴ ـ سایر جوجه‌های تخمی وگوشتی به‌قیمت سابق می‌باشد.

برای دادن سفارش بدفتر شرکت واقع در خیابان شاهرضا جنب ویلا شماره ۲۸۲ و تلفن‌های ۶۷۹۱۰ و ۶۸۶۵۶ مراجعه فرمائید .

آگهی مناقصه

سازمان تربیت بدنی شهرستان بیجار عملیات تکمیل استادیوم ورزشی آن شهرستان را بشرح زیر :

تکمیل دیوارهای فعلی ـ بندکشی ـ سیمان نمای آنها ـ نصب قرنیز بتونی روی آن ـ ساختن جایگاه تماشاچیان طبق نقشه ـ لوله‌کشی آب ـ ساختن جدول بتونی پیست دوومیدانی ـ ساختن جایگاه مخصوص باشرایط زیر بمناقصه واگذار میکند.

پیمانکاران باید دارای صلاحیت فنی ومالی بوده و مدارك مناقصه را درمقابل پرداخت مبلغ ۲۰۰ ریال از دفتر تربیت بدنی محل خریداری سپرده مبلغ ۴۲۵۰۰ ریال معادل ۵ درصد مبلغ کل کار بحساب شماره ۲۲۲ سازمان تربیت بدنی دربانك ملی بیجار تادیه تخفیف پیشنهادی از فهرست بهای وزارت آموزش وپرورش تعیین تاساعت ۱۰ صبح روز دوشنبه ۱۷ اسفند ماه ۴۳ بدفتر فرمانداری تسلیم . پیشنهادات درساعت ۱۱ همان‌روز بازو برنده تعیین خواهد شد .مدت انجام کار از تاریخ انعقاد پیمان لغایت آبان‌ماه ۴۴ می‌باشد .

پرداخت مالیات وهزینه نشر آگهی وهرگونه عوارض دیگر بابرنده مناقصه است . اعتبار انجام کار از محل سازمان برنامه یك سوم آن درسال ۴۳ و دوسوم دیگر درسال ۴۴ پرداخت‌خواهد شد . سازمان دررد یاقبول یك یا کلیه پیشنهادات مختار است.

سازمان تربیت بدنی و تفریحات سالم بیجار
آ ـ ۴۱۵۴۶

داستان هفته

مروارید

نویسنده این داستان در سال ۱۳۱٤ در تهران متولد شد تحصیلات ابتدائی و متوسطه خود را در تهران به پایان رسانید ، در سال ۱۳۳۲ بخدمت وزارت پست و تلگراف وارد شد و در همین سال فعالیت مطبوعاتی خود را آغاز کرد ، سالها سر دبیر روزنامه های جهان و ستاره تهران بود و در خلال این مدت باسایر روزنامه ها و مجلات نیز همکاری داشت، درسال ۱۳٤۱ دانشکده حقوق و علوم سیاسی را بپایان رسانید و بدریافت دیپلمهای مقدماتی و تکمیلی روزنامه نگاری نیز نائل شد .

داستان زیر یادبودی است از سفر نویسنده بخاور دور:

وقتی در کلاس پنجم ابتدائی جغرافیای مجمع الجزایری بنام ژاپن رامیخواندم - هیچ فکر نمی کردم روزی گذارم باین مجمع - الجزایر بیافتد و مسافرت باین سرزمین و دیدار از عجایب آن مثل داستانهای چین و ماچین همیشه برایم درروپوشی ازابهام وخیال انگیز بود . اما چندسال پیش که برای بازدید از تاسیسات «اساهی شمبون» پر تیراژ ترین روزنامه دنیا بژاپن رفتم وخود را درمیان مردم این کشور دیدم آنچه برایم شگفت انگیز وعجیب مینمودنه عبادتگاه های رنگارنگ ژاپن بود ، نه گیشاهای رنگ و روغن مالیده ، نه ساختمانهای سبک ژاپنی و نه حمامهای معروف این کشور بلکه روحیات مردم این کشور بود که نمونه ای از آنرا میخواهم در اینجا نقل کنم

توکیو برای جهانگردان شهر افسانه ای آروزهاست ، شهری از دنیای دیگر ومن در این شهر باانسانی روبرو شدم که هیچگاه یاداو از خاطره ام دور نخواهد رفت ، این انسان مردی ازطبقه متوسط مردم ژاپن بود ، همان طبقه ای که نه فقر همه احساساتشان راکشته ونه ثروت از همه جا بیخبرشان ساخته است .

آخرین روزی که در توکیو بودم به کنسولگری تایلند رفتم تا برای مسافرت به بانکوک ویزا بگیرم ، کنسولگری تایلند در کوچه باریکی قرار داشت وبه ناچار در خیابان از تاکسی پیاده شدم و در حدود ۳۰۰ متر پیاده رفتم، کار گرفتن ویزا درحدود پنجاه دقیقه بطول انجامید ، وقتی از آنجا خارج میشدم با مردی روبرو شدم که گوئی انتظار مرا میکشید ، وقتی متوجه من شد ناگهان از جایش جست و بطرف من آمد .

قیافه اش مثل همه ژاپنیها بود چشمهای تنگ و کشیده ، بینی کوتاه، پیشانی بلند و رنگ مایل بزرد، هیچ چیز فوق العاده ای درصورتش دیده نمیشد ماسک مخصوصی که ژاپنیها درمواقع سرماخوردگی به بینی میزنند به صورت داشت واین ماسک که از مقداری پارچه سفید نازك و روکش سفید رنگ ساخته شده قدری چرك می نمود ، کلاهی بسر داشت یکدستش رانر جیب کت مستعملی که بتن داشت کرده برد .

حرکت ناگهانی او بطرف من غیر منتظره بود ، هیچ ژاپنی را نمیشناختم ، ترسی ناگهانی به جانم ریخت و نمیدانم چرا بی - اختیار بیاد خنجرهای زهرآگین ژاپنی افتادم، دریك لحظه تصمیم گرفتم بداخل ساختمان کنسولگری باز گردم وخود راازدست اونجا ت‌دهم اما دیگر دیرشده بود. بجلویم رسید ودرحالیکه هنوز دستش را درجیب کتش داشت شروع بصحبت کرد .

من ژاپنی نمیدانم واز همه حرفهای او حتی یك کلمه اش را هم نفهمیدم ،شاید اگر به زبان دیگری هم حرف میزد ، چیزی نمیفهمیدم !همه حواس من متوجه دست راست او بود که در جیبش نگهداشته بود ، بنظر میرسید چیزی رادرمشتش میفشارد و بگمان من این شیئی چیزی جز یك خنجر کوتاه ژاپنی نبود ،خود را آماده دفاع میکردم و منتظر فرصتی بودم که خودرا از این مهلکه نجات دهم

وقتی متوجه شد از حرفهایش چیزی نفهمیده ام. لبخندی زدو خود را عقب کشید لبخندش خشك و چندش آور بود ونمی توانست ترسی را که درگمانم میدید برطرف کند، منهم بی اختیار لبخندی زدم و براه افتادم حس میکردم بدنبال من راه افتاده وصدای پایش در گوشهایم می می پیچید فکر می کردم منتظر موقعیت است تا ناگهان برویم بجهد وخنجرش را در پشتم فرو کند، خونسردو آرام دردو قدمی من راه می پیمود ، دیگر هیچ شکی نداشتم که مرا تعقیب میکند بخصوص که دست راستش همچنان در جیب کتش بود ، چیزی بخیابان نمانده بود . اگر میتوانستم خود را بخیابان برسانم نجات می یافتم. برسرعت قدمهایم افزودم وزیر چشمی مراقب پشت سرم بودم ، اوهم قدمهایش راتند کرد ، تندتر وبازهم تندتر ، تقریبا دیگرمی دویدم ولی او هم مرتب بر سرعت قدمهایش می‌افزود ودو قدم فاصله اش رابامن حفظ می کرد .

درهمین حال بخیابان رسیدیم وخوشبختانه در طرف مقابل ، یك پلیس جوان دستهایش را به‌پشت زده‌و قدم میزد . دیدن پلیس بمن قوت قلبی بخشیدو خیالم راحت شد اما مرد ژاپنی خودش را بمن نزدیك کرد ، چند کلمه‌ای بژاپنی گفت و بدون آنکه‌منتظر جواب من باشد بطرف پلیس راه افتاد ، بااینکه خیلی ناراحت بودم یك حس کنجکاوی مرا در آنجا نگه‌می داشت، مرد ژاپنی چند کلمه‌ای باپلیس حرف زد وهردو بطرف من آمدند، دیگر نمیترسیدم، مطمئن بودم واقعه‌ای اتفاق‌خواهد افتاد، پلیس با ادب سلامی داد انگلیسی شکسته‌بسته پرسید:

- آیا شما در توکیو گردنبند مروارید خریده‌اید؟

من روز قبل ازآن گردنبند مروارید فشنگی خریده بودم، فکر کردم شاید مسروقه بود ولی من آنرا ازفروشگاه معتبری خریده بودم باخونسردی گفتم:

- بله !

- ممکن است نشانی آنرا بدهید ؟

- یك گردنبند پنج رشته‌ای ازمروارید کیموتو

پلیس چند کلمه‌ای به مرد ژاپنی گفت واو دست راستش را که تا آنوقت در جیب کتش نگهداشته بود بیرون آورد ، گردنبند من در دست او بود ! وپلیس برایم شرح داد وقتی از تاکسی پیاده میشده‌ام از جیب من افتاده مرد ژاپنی که مرا دیده وارد آن ساختمان شده‌ام درحدود یکساعت آنجا ایستاده است تاآنرا بمن بازگرداند .

خوشحالی من ازبدست آوردن گردنبند بود اما دربرابر این کاربزرك او جز یك سپاسگزاری ساده و پرداخت پول مختصری بعنوان انعام کاری نمیتوانستم بکنم وقتی خداحافظی کردم باصرار تقاضا کرد اسم و آدرس خودرا درتوکیو باوبدهم و آدرس خودرا که «هتل داتیچی» توکیو بودباو دادم.

آنروز همه‌اش در فکر او بودم و شب که بهتل بازگشتم بسته کوچکی در اطاقم گذاشته بودند ، فکر کردم بسته متعلق بدیگری استو درشماره اطاق اشتباه شده است ولی وقتی اسم خود را روی بته دیدم با تعجب آنرا باز کردم ودرآن یك عروسك قشنگ ژاپنی و نامه کوتاهی بزبان انگلیسی یافتم، فرستنده این بسته همان مرد ژاپنی بود واینست ترجمه نامه او :

«آقای عزیز

این نامه را دوست من می نویسد زیرا من بازبان انگلیسی آشنائی ندارم ، دیروز شما بمن یك اسکناس هزار «ین» دادید وبه حیثیت من توهین کردید؛ اد ب بمن اجازه نمیداد آنرا از شما نگیرم اما از آنجا که یك توریست خارجی هستید وبدون تردید باسنن وآداب زندگی ماآشنائی ندارید من شما را می - بخشم .

من آن گردنبند رابخاطر پول بشما ندادم، آن‌را به شما باز گردانیدم چون متعلق بشمابود ومیبایستی آنرا بشما میدادم . بهمراه این نامه عروس کوچکی خواهید یافت که باپول خودشما آنرا خریده‌ام ،امیدوارم آنرا بپذیرید و بعنوان یادبودی از یك ژاپنی نگهدارید .

دوستدارشما هیدمی »

من فردای آنروز توکیو را ترك میگفتم و برای یافتن هیدمی هیچ فعالیتی نکردم زیرا پیدا کردن کسی که فقط اسم کوچك اورا میدانستم درشهر دوازده میلیون نفری توکیو امکان نداشت ولی عروسك اوونامه او رابا علاقه و مراقبت زیادی حفظ کرده‌ام زیرا که آنها تنها بادبودی از سفر ژاپن نیستند بلکه نشانی هستند از انسانی گمنام که هیچکس اورا نمیشناسد حتی خودمن !

دریغ

مهدی اخوان ثالث خراسانی (م.الف. امید) درسال ۱۳۰۷ در مشهد متولد شد . وی از سال ۱۳۲۷ بتهران آمد و همکاری خود را با مطبوعات پایتخت آغاز کرد . «امید» شاعری پرمایه و نوپرداز است واشعارش دارای لطف و گیرائی خاصی است ازوی تاکنون سه مجموعه شعر بنامهای ارغنون - زمستان و آخر شاهنامه انتشار یافته

بی شکوه و غ یب و رهگذرند
یادهای دگر، چوبرق و چوباد
یادتو پرشکوه و جاوید است،
آشنای قدیم ولی، اما
ایدریغ، ایدریغ ، ای فریاد.
بادل من چه میتواند کرد
یادت؟ ای یاد من زدل برده !
من گرفتم لطیف، چون شبنم ،
هم درخشان وپاك چون باران،
چه کنند این دو، ای بهشت جوان!
بایکی پ ك پیر وپژمرده!؟

مهدی اخوان ثالث

هنر و ادبیات معاصر

یك تابلو

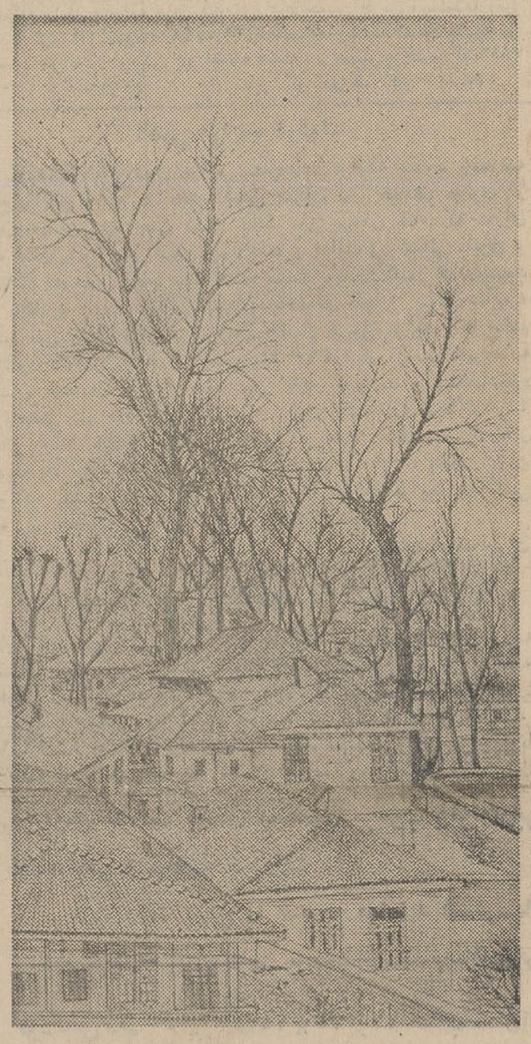

از نمایشگاه هفته در گالری برگ : اثر حسین محجوبی

چند دو بیتی
از محمد نوعی

بهار

صدای باد از دروازه آید
طنین نغمه های تازه آید
ببال باد و بردوش بنفشه
بهاری با دوصد آوازه آید

بنفشه

به پیش روی اومه، رو گرفته
زعطر گل تن شب، بو گرفته
«بنفشه» چیده یکدامن بنفشه
بنفشه با «بنفشه» خو گرفته

طلا

بهار آورده بوی سنبل ای مه
توهم بشکفته ای همچون گل ای مه
برای بردن دلهای خسته
طلا باشیده ای برکل ای مه

پای صحبت نقاش

حسین محجوبی

نقاش هنرمندی که در دومین هفته بحث ما شرکت کرده آقای «حسین محجوبی» فارغ التحصیل دانشکده هنر های زیبا تهران میباشد.

آقای حسین محجوبی درسال ۱۳۳۵ در نمایشگاه دستجمعی در انجمن ایران و امریکا برنده جایزه اول شد و در سال ۱۳۳۶ مجددا در نمایشگاه دستجمعی ایران و امریکا برنده سه جایزه گردید .

وی درسال های ۱۳۳۹ ، ٤۲،٤۱ در بینال تهران شرکت نمود و جوایزی نصیب وی شد .

س - آقای محجوبی شما درمیان سبکهای مختلف نقاشی بکدامیك دلبستگی بیشتری دارید ؟

ج- نمیتوان در موقع خلق اثر هنری اسیر سبکی بود، بعلاوه احساس مختلف را نمیتوان در شیوه معینی بیان کرد .

برای هر احساس سبك و قالبی خاص لازمست .

س - آیا معتقدید که یك اثر هنری باید عینا طبیعت را نقل کند یا ازآن الهام بگیرد و یا اصلا از آن دور شود ؟

ج- تصور میکنم طبیعت میتواند همیشه الهام بخش هر صاحب‌ذوقی باشد مخصوصا نقاش . در غیر اینصورت آثاری که بوجود می‌آورد یکنواخت و تکراری است .

س - برای هنر ایران چه آینده‌ای پیش بینی میکنید ؟

ج- کوشش و فعالیت هنرمندان ما خیلی کم است تنها در صورتی میتوان امیدوار بود که تلاش و فداکاری آنها روزافزون شود و زود هم قانع نشوند .

س - آیا نقاش نو پرداز میتواند در اکثریت مردم هنر دوست ایران نفوذ کند ؟

ج- با گذشت زمان ممکن است.

س - نقاشی نو در ایران درچه مرحله‌ای است ؟

ج- در مرحله رشد و پیشرفت است.

س- آیا نقاشی نورا بعنوان اینکه نمودار احساس درونی هنرمند است باید قبول کرد یا باید آنرا درك نمود ؟

ج- هر اثر هنری را باید درك کرد و بیننده باید بفهمد که نقاش چه میخواهد بیان کند .

س - چه عامل مهم هنری را را برای احساسات درونی خود موثر میدانید ؟ (طرح ، رنك ، شکل ، ترکیب بندی) .

ج- تمام عوامل مهم نقاش برای بیان احساس لازم است .

س- آیا باتعدادکم گالریهای نقاشی وعده معدود تماشاگر میتوان انتظاری به پیشرفت هنر نقاشی نودرایران داشت ؟

ج- نسبت به سالهای پیش بهتر شده و تا حدودی میتوان امیدوار بود .

س - چه راهی را برای گسترش هنر در میان مردم پیشنهاد میکنید؟

ج- کوشش و تلاش مداوم هنرمندان درایجاد نمایشگاه ها از آثار خود و همکاری صمیمانه مطبوعات ،رادیو و تلویزیون در شناساندن هنر و هنرمندان واقعی و انتقاد درست از کار ها بوسیله صاحبنظران از قدم های اولیه است . مهمتر ازهمه بالا بردن فهم هنری جوانان در مدارس و تدریس سیر هنر در جهان از عوامل مهم گسترش هنر در میان مردم میباشد .

برای مهمانی‌های «گرم و خودمانی» در محیطی دلپذیر ، با غذائی عالی و سرویس بی‌نظیر

کلبه دربند

هرجمعه برای ناهار یا شام باارکستر بطور دربست

برای کسب اطلاعات بیشتر با تلفن های ۳-۸۳٤۲۲ تماس بگیرید .

آگهی اصلاحی مناقصه شماره ٤۳ر۱٦۰۲

راه‌آهن دولتی ایران بدین‌وسیله باطلاع داوطلبین وشرکت کنندگان در مناقصه ششهزار تن ریل او - ۳۳ که اسناد مناقصه را از اداره کار پردازی دریافت نموده‌اند میرساند. دربرك مشخصات ستون دوم تعداد ریل ۱۲ر٥ متری بجای دوهزار عدد چهارهزار عدد نوشته که بدین‌وسیله اصلاح میگردد الف ۷۸٥۰
راه‌آهن دولتی ایران

اطلاعات دختران و پسران روز های سه‌شنبه منتشر میشود

"گی گز"

شیرخشك گی گز و غذای گی گز - خوراك شاهان و شاهزادگان است

پیروگار تسکین‌دهنده درد وبرطرف‌کننده تب

عید نزدیك است کانالئوم کانا کرم

مدرن‌ترین پوشش های پلاستیکی بدون درز به‌منزل شما زیبائی جادوئی می‌بخشد .
شرکت سهامی کانالئوم ایران - خیابان حافظ شماره ۷۲ تلفن ٦۸۸۹۳

بازرس پلیس و دختر ۱۳ ساله

یک داستان هندی

نوشته : روسکین‌بند

ترجمه : غلامحسین صالحیار

نوول هفته

من دو سال قبل هنگامی‌که درشهر گرم وغبار آلود «شاهپور» در دشت های شمال هند زندگی می کردم با «کیمات لعل» بازرس‌پلیس آشنا شد م. او ریاست شعبه محلی پلیس‌شهر را به عهده داشت . مردی بود تنومند، سنگین ومتفکر که ظاهرش باشخاص تنبل میرفت ، ولی مانند همه تنبل ها از ذکاوت و هوشیاری برخوردار بود او در سلسله مراتب اداری‌شکست خورده و سالها بود که در رتبه بازرسی در جا میزد و دیگر کوچکترین امیدی به‌ترفیع نداشت. خودش می‌گفت که بخت با او موافق نبوده‌است . از آن اشخاصی بود که اگر به حرفه اداره کافه رستوران می پرداخت محل ترقی بسیار داشت .

اما اکنون دیگر خیلی دیرشده بود . من‌وبازرس وجوه مشترك زیادی نداشتیم . او در مرز چهل سالگی بود در حالیکه من هنوز ۲۵ سال‌بیشتر عمر نکرده بودم . اما هردوی‌ما انگلیسی‌راخوب حرف میزدیم و در «شاهپور» فقط معدودی با این زبان آشنابودند . بعلاوه‌هردو به آبجو علاقه وافری داشتیم . در «شاهپور» تفریحگاهی وجود نداشت . گرمای سوزان ، گرد و غباری که دائما از سوی شرق برشهر میوزید ،پشه‌ها ومگسهای فراوان‌ویکنواختی وبیروحی‌شهرچنان طاقت‌فرسا بود که ایجاب می کرد با نوشابه‌ای قوی‌تر از لیموناد‌های کهنه محلی در برابر این شرایط مقاومت کنیم .

خانه من در حومه شهر قرار داشت و از این‌رو کمتر مزاحمتی برایم‌ایجاد می شد.هفته‌ای دوباسه بار ، درست همان موقعی که آفتاب غروب می کرد و امکان‌داشت انسان‌از زیرزمین های تاریکی که با حصیر پوشانده شده بود بیرون بیاید سروکله «کیمات‌لعل» پیدامیشد. ازپله‌های حیاط بالا می‌آمد وبرای‌خشك کردن‌عرق صورتش بجای دستمال از حوله کوچکی استفاده می‌کرد . خدمتکار من که مسئله پذیرائی ازیك بازرس پلیس اورا سخت به هیجان می آورد بیدرنگ چند گیلاس ، یك سبد یخ و چند بطری از بهترین آبجو های هندی را سر میز می گذارد .

یکشب ، وقتی که چهارمین بطری آبجو را تمام کرده بودیم گفتم : «شما بایستی در طول خدمت پلیسی‌خود باماجرا های جالب و پر هیجانی مواجه شده باشید »

جوا بداد : غالب این ماجرا ها و یا لااقل ماجراهای هیجان انگیز در پرده ابهام‌باقی میماند و موفق به کشف آنهانمیشدم. اگرچنین نبود امروز درجه سربازرسی داشتم .

بعدا اضافه کرد : تصور می کنم مقصودتان حوادث جنائی است . شما حادثه تیراندازی به وزیر کشوررا بخاطر دارید ؟من در این حادثه دخالت کردم ، اما موضوع جنبه سیاسی داشت وما هرگز نتوانستیم ریشه آنرا پیدا کنیم .

باو گفتم : درباره حوادثی که موفق به پرده برداشتن از آنها شدید صحبت کنید لااقل یکی از آنهارا بگوئید . ووقتی دیدم که ناراحت‌شده است اضافه کردم : آقای بازرس، ناراحت نشوید با تمام علاقه ای که به آبجو دارم من آدم راز داری هستم . جوا بداد :«اما چگونه ممکنست یك نویسنده راز دار باشد ؟»

بالحنی اعتراض آمیز گفتم : نویسندگان معمولا اشخاصی راز دار هستند «آنها هرگاه که بخواهند حادثه ای رابنویسند‌اسامی‌اشخاص ومحل هارا تغییر میدهند »

یکی از آن لبخند هائی که بندرت میزد لبهایش‌را از هم باز کرد و پرسید :

«اگر ماجرائی را که تعریف می کنم بخواهید بنویسید مرا چگونه توصیف خواهید کرد ؟

گفتم : همانطور که هستید ، اما مطمئن باشید که کسی شمارا نخواهد شناخت .

***

خنده بلندی سرداد و لیوانش را پر ازآبجو کرد . سپس گفت :

«من می خواهم حادثه بسیار جالب توجهی‌را برایتان شرح دهم ، اما‌تصور می کنم اجازه داشته باشم اسامی اشخاص و محل ها رانغییر دهم در این حادثه قاتل و مقتول هردواشخاص غیرعادی بودند اما شما باید قول بدهید که این داستان را ننویسید .»

بدروغ گفتم : قول میدهم

پرسید : شما به «پاناواولی » رفته اید .جواب دادم همان جا که برفراز تپه های مرتفع قرار دارد . تصور می کنم یك یادو بار به آنجا رفته باشم .

گفت : بسیار خوب‌با این ترتیب احتیاجی به شرح وبسط زیاد درباره محل واقعه ندارم . حادثه‌ای که تعریف می کنم سه سال پیش ، هنگامی که‌تازه مامور «پاناواولی» شده بودم اتفاق افتاد . آنجا شهر آرامی بود ،سراسر سال فقط چند حادثه کوچك و بی اهمیت نظیر دزدی وکلاهبرداری اتفاق می افتاد و در فصل تابستان نیز چند بار نزاع می شد .شاید هر دهسال یکبار هم قتلی واقع نمی شد . با این ترتیب حوزه ماموریت آرامی داشتم ، تا حادثه قتل «رانی » پیش آمد جسد اورا در حالی که فرقش‌باتبر شکافته شده بود در اطاق نشیمنش پیدا کردند .برای من روشن بود اگر بخواهم پستم‌را در شهر «پاناواولی» حفظ کنم باید قاتل را دستگیر نمایم . اشکال کار در این بود که خیلی ها امکان داشت باین قتل دست زده‌باشند وعده‌بسیاری‌آشکارا از قتل«رانی »اظهاررضایت می‌کردند . «رانی » در نظر مردم زنی بدنام و منفور بود . شوهر «رانی» مدتی قبل مرده بود، اطفالش هریك گوشه‌ای رفته‌بودند وازنروتش که هرگز قابل توجه نبود ، چیزی دیگر در دست نداشت . او دریك‌خانه قدیمی درحومه شهر زندگی میکرد و مستخدمی داشت‌که وقتی جسد را او پیدا کرد یکراست باداره پلیس آمد. مرتك بسیار برافروخته و زبانش بند آمده بود.بدیهی است‌که بلافاصله او را توقیف کردم .

من می دانستم که باحتمال قوی او بیگناه است ولی یك قاعده اساسی پلیسی اینست که نخستین شاهد جنایت رابایدتوقیف کرد ، بخصوص‌اگر شاهد مستخدم مقتول باشد . اما پس از آنکه مدتی کتك خورد اورا رها کردم. جز مطالبی که از ابتدا گفته بود چیز بیشتری نمی دانست .

از معاینه محل زخم چنین نتیجه گرفتم که «رانی» با تبر کوچکی به قتل رسیده است .

اما نتوانستم اسلحه را بدست آورم .

آلت جرم می‌توانست توسط مرد یا زن مورد استفاده قرار گرفته باشد و عده زیادی زن ومرد بودند که بشدت از«رانی» نفرت داشتندشایعاتی وجود داشت مبنی براینکه «رانی» دلال محبت بوده و قسمتی از عایدی خودرا از راه معرفی زنان جوان بمردها بدست می آورده است .

همچنین عده‌ای عقیده داشتندکه «رانی» ثروتی سرشار داشته که آنرا د رانباری مخفی کرده است . اما هرچه جستجو کردیم از گنج«رانی» خبری‌نشد . آنقدر شایعات مختلف و حرفهای عجیب وغریب درباره او میزدند که من تصمیم گرفتم وقتم‌را بیهوده با آنها تلف نکنم وبجای آن فعالیت خودرا محدود به تعقیب اشخاصی کردم‌که با «رانی» روابط نزدیکی ، اعم از روابط معمولی وشخصی ویا جنسی داشتند .

در ردیف اول این عده آقای « کاپور » قرارداشت ، تاجر ثروتمندی از اهالی بمبئی که خانه ای نیز در «پاناواولی» خریده بود .بنظر میرسید که او از عشاق قدیمی «رانی» بوده است . در نتیجه تحقیقات معلوم شد که«کاپور» گاهی به «رانی» پول قرض میداده اما با وجود روابط بسیار خصوصی و صمیمانه ای که‌داشته‌اند بهره سنگینی از او می گرفته است سپس نوبت همسایگان دیوار بدیوارش میرسید . یکی از این همسایه ها یك میسیونر مذهبی امریکائی وهمسرش بودندکه میخواستند «رانی» رامسیحی کنند . همسایه دیگر یك پیر دختر ترشیده ۷۰ ساله انگلیسی‌بود که هیچ ابائی نداشت بگوید او و«رانی»بشدت از یکدیگر تنفر داشتند .بعد یك وکیل و خانواده اش که اصولا روابطشان با هیچیك از همسایگان تعریفی‌نداشت خیاط ـ و هیچیك از این اشخاص ، لااقل بنظر من‌انگیزه نیرومندی برای‌قتل«رانی»نمیتوانستند داشته باشند . اما دخترخیاط نظردقت مرابخودش جلب کرد .

اسم او «کوسوم» بود . دختری ۱۳ یا ۱۴ساله، لاغر اندام و سبزه با چشمانی سیاه و جذاب و تبسمی بسیار شیرین و دلفریب . هروقت که برای تحقیقات معمولی بحوالی منزل «رانی» می رفتم میدیدم که دخترك سعی دارد بامن روبرو نشود . وقتی درباره «رانی» واین مسئله که روز جنایت او بچه‌کاری مشغول بوده سئوال کردم سعی‌کرد خودرا بسیار بی‌اطلاع و نادان جلوه دهد . اما بوضوح تشخیص میدادم دخترك بهیچوجه نادان نیست و درباره «رانی» و حتی شاید جنایت مطالبی میداند که نمیخواهد بروز دهد . بنظرم میرسید که او میخواهد شخصی را دربرابر پلیس حفظ کند و میترسد آنچه را که میداند برزبان بیاورد . هروقت در باره خشونتی که درقتل «رانی» بکار رفته بود حرف میزدم آثار ترس را در چشمانش میدیدم . فکر کردم شاید زندگی دخترك درخطر باشد و از این روکاملا او را تحت مراقبت قرار داده بودم. من از او خوشم می‌آمد . از جوانی او ، از تروتازگی او و معصومیت وحالت استفهامی که درچشمانش میدیدم. هروقت‌میتوانستم بامهربانی وبردباری با او حرف میزدم واحساس میکردم او هم دوست دارد با من صحبت‌کند و بخصوص وقتی پستی وبلندیهای «پاناواولی» هنگام قدم زدن نفس‌هایم را بشماره میانداخت خیلی از این وضع تفریح میکرد . کاملا متوجه بودم‌که او مطلبی دارد ومیخواهد بامن درمیان بگذارد، اما همیشه درآخرین لحظه منصرف میشد .

سپس ، یکروز بعداز ظهر هنگامی‌که در منزل «رانی» ببازرسی مشغول بودم توجهم‌بقطعه شیئی درخشانی جلب شد که نزدیك شکاف در افتاده بود . اگر اشعه آفتاب بعداز ظهر باطاق نمی‌تابید، هرگزآن را نمیدیدم . آنرا برداشتم. قطعه‌ای از یك النگوی شیشه‌ای شکسته بود . مدتی آنرا در دستم‌گرداندم و تماشا کردم . طرح و رنك آن بنظرم آشنا می‌آمد . از خود پرسیدم آیا نظیر این النگو را بدست«کوسوم» ندیده‌ام ؟ بمغازه خیاطی پدرش رفتم ولی آنجا نبود . گفت برای جمع‌آوری هیزم بکوه رفته است . تصمیم گرفتم از راه باریکی که بکوه میرفت دنبالش را بگیرم . کوره راه از میان سنك‌ها و صخره‌های بزرگی میگذشت وسپس درمیان بیشه‌ای محو میگردید . جلوی بیشه «کوسوم » را دیدم که روی چمن‌ها چمباتمه نشسته و کنارش یك بغل شاخه خشك درخت جمع‌آوری کرده است .

گفتم :

« تو همیشه دنبال تنهائی میگردی ، نمی ترسی ؟»

جواب داد :

«وقتی تنها هستم بیشتر احساس امنیت می کنم . این جا هیچکس نمی‌آید » . نگاهی بدستش انداختم و دیدم النگوی او از همان جنسی‌است‌که قطعه‌ای از آن‌را دراطا ق«رانی» یافته‌ام . قطعه النگورا از جیبم درآوردم‌وگفتم: "این بایستی از النگوی تو افتاده باشد . من آنرا درمنزل «رانی» پیداکردم ..."

منتظر تمام کردن حرفهایم نشد ودرحالی که چشمانش از وحشت خیره مانده بود از روی چمن‌ها بلند شد و بمیان بیشه دوید .کاملا جا خورده بودم . هرگز انتظار چنین عکس العملی را نداشتم . قطعه جدا شده از النگو چه‌اهمیتی میتوانست داشته باشد ؟ دریك سرازیری تند که برگهای نوك‌تیز و سوزن مانند کاجها سراسر آنرا پوشانده بود ، درحالیکه سر می خوردم دنبال دخترك دویدم . میان درخت ها جستجو میکردم‌که ناگهان‌صدای هق‌هق گریه‌ای شنیدم . برگشتم و دیدم «کوسوم» درحالیکه تیری در دست دارد روی تخته سنگی ایستاده است . وقتی چشمش بمن افتاد در حالیکه تیر را در دست میگرداند از تخته سنك پائین‌آمد و بسویم حمله کرد . آنقدر این حرکت مرا متعجب‌کرده بود که نتوانستم هیچ‌کاری بکنم جز آنکه مات و مبهوت باو چشم بدوزم . حمله چنان شدید بودکه امکان داشت تیر او مستقیما بمغزم اصابت‌کند و باهمه ضخامت پوست سرم، آنرا بشکافد . هنوز چندقدم بامن فاصله داشت که تیر از دستش رها شد ، اما مانند آنکه‌خود بخود هدف‌گیری شده باشد درست بطرفم‌آمد. باوجود وزن سنگینیم ، بایك حرکت‌تند خودرا کنارکشیدم . قسمتی‌از تیر شانه‌ام را لمس‌کرد وآنگاه به تنه درختی که‌کنار آن ایستاده بودم خورد . آنگاه «کوسوم» خودرا بپاهایم انداخت و دیوانه‌وار شروع بگریه‌کرد .

دراین جا بازرس پلیس‌کمی مکث‌کرد تا دوباره‌گیلاسش را پرکند . جرعه بزرگی ازآن خورد و مقداری از کف آبجو برسبیل‌هایش‌ماند. من با اشتیاق پرسیدم بعد چه شد ؟

بازرس ادامه داد : «شاید این شکل شفقت و دلسوزی نسبت بشخصی که وظیفه شما است نابودش‌کنید فقط درهند ، و آنهم درشخصی نظیر من وجود داشته باشد . بجای آنکه دخترك را توقیف کنم و باداره پلیس ببرم ، به‌آهستگی سرش را نوازش کردم و جملات احمقانه‌ای بر زبان آوردم‌که آرامش نمایم .

پرسیدم : او گفت که « رانی » را کشته است ؟

«کوسوم» برایم تعریف کرد که چگونه «رانی» او را بخانه‌اش دعوت‌کرده و برایش شیرینی و چای آورده است . درآن موقع آقای «کاپور» هم آنجا بوده است . پس‌از مدتی‌آقای «کاپور» شروع بمالیدن بازوان و نوازش زانو های «کوسوم» میکند . «کوسوم» از چنگش میگریزد ولی «کاپور» او را میگیرد. «رانی»به «کوسوم» میگویدکه نترسد و «کاپور» باو صدمه‌ای نخواهد زد . اما «کوسوم» از دست «کاپور» خودرا خلاص میکند و بطرف درمیرود. «رانی» از عقب شانه‌هایش را می‌چسبد و او را دوباره باطاق می‌آورد . دراین موقع « رانی » بشدت خشمگین بوده است . چشم «کوسوم» به تبری میافتدکه درگوشه اطاق قرار داشت . آنرا برمیدارد و «کاپور» را تهدید میکند ، مرد می‌فهمد که خیلی تند رفته وبرای آنکه جانش را نجات دهد از خیر «کوسوم» میگذرد و از اطاق خارج میشود . اما «رانی» که سخت بر آشفته بوده بدخترك حمله میکند و دخترك نیز نومیدانه تبر را پائین می‌آورد و رانی با فرق شکافته بزمین می‌غلطد. «کوسوم» بدون‌آنکه منتظر عکس‌العمل آقای «کاپور» شود از خانه «رانی» فرار میکند .ظاهرا جلوی درهنگامیکه با «رانی»کشمکش میکرده النگویش‌میشکند. «کوسوم» به بیشه میرود و پس‌از آنکه تبر را لای علفها مخفی میکندگریه‌کنان میخوابد تا هوا تاریك میشود . اما طبیعتش چنان بود ، و تا آنجا از نشاط و سرزندگی جوانی بهره‌داشت که بزودی حال عادی خودرا باز میيابد ومانند آنکه اتفاقی نیافتاده است بمنزل برمیگردد و

بقیه در صفحه ۱۲

خاطرات

زندگی و زیبائی‌هارا با فیلم

فوتون حفظ کنید

کاغذ عکاسی و فیلم فوتون ـ حساس

ارزان-بی‌رقیب

نماینده انحصاری شرکت سالار

بازار سرای رشتی‌ها تلفن ۳۷۳۴۶

سینا

آگهی سندیکای چاپخانه های مرکزی

بمنظور حفظ و حمایت حقوق صنفی و اجتماعی چاپخانه های مرکزی سندیکائی بنام سندیکای چاپخانه های مرکزی مطابق ماده ۲۵ قانون کار در تهران خیابان بیست متری دروازه شمیران جنب شرکت صنایع چاپ از تاریخ ۴۳ر۹ر۶ تشکیل گردید .

برابر مدارك موجود آقایان:

مهندس عبداله والا بسمت رئیس هیات مدیره ، سید باقرموسوی بسمت نائب رئیس ،دکتر امیر هوشنك عسگری بسمت دبیر ، سید جمال الدین طاهر زاده بسمت‌خزانه دار ، باقر باکمالی، محمدالموتی‌نیا جعفر صمیمی،هادی مولوی، سید محمدپیامی‌بسمت‌عضو هیئت‌مدیره عبدالله ملکی ، محمد صادق فشاری ، عبدالحسین خرمی ، بسمت‌بازرس انتخاب شدند و طبق‌بند ٤ماده ۳۹ اساسنامه سندیکااسناد مالی‌با دو امضاء خزانه‌دار ویکی از اعضاء هیات‌مدیره معتبرخواهدبودالف۷۸۸٦

۱ـ۲ آ-۴۱۳۹۰ مدیر کل روابط کار • بهنام

آگهی مزایده موقوفه

یکدستگاه آپارتمان فوقانی مغازه‌های موقوفه مسجد ومدرسه حاج‌ابوالفتح واقع در بخش شش تهران اول خیابان مولوی از طرف میدان شاه جنب شعبه بانك ملی میدان شاه که دارای سه اطاق بالوازم از قبیل آبدارخانه و توالت وروشنائی بابرق و آب که به‌محض تنظیم سند اجاره نسبت بوصل کنتور اقدام‌میشود

بانظارت اداره اوقاف تهران باحداقل اجاره بهای سالیانه مبلغ سی وشش‌هزار هزار ریال نقد از طریق مزایده اجاره‌داده می‌شود داوطلبان اجاره بایستی‌مبلغ ۳٦۰۰ ریال برسم سپرده به حساب شماره ۹٤۰۲۸ بانك ملی بازار بسپارند و پیشنهادخود را باقبض سپرده درپاکت سربسته تاپایان وقت‌اداری‌روز۱۱ر۱ر٤٤ بدفتر اوقاف تهران تسلیم و رسید دریافت دارند پیشنهاد های رسیده در روز ۱۲ر۱ر٤٤ساعت ۱۰ صبح در اداره اوقاف تهران خوانده میشود .برای کسب اطلاع از شرایط‌مزایده به‌آگهی تفصیلی یابدفتر اوقاف تهران مراجعه نمایند

آ-۲٤۱۳۵ رئیس‌اداره اوقاف‌تهران

تجدید آگهی مناقصه شماره ۱٤

اداره مهندسی ارتش تعداد سه دستگاه پمپ بنزین برقی و سه دستگاه پمپ بنزین دستی مورد احتیاج خود راازطریق مناقصه تحویل انبار دپوباغشاه‌باشرایط موجود در دایره لجستیك‌خریداری مینماید داوطلبین شرکت‌در مناقصه میتوانند تا تاریخ یکشنبه ۱٦ر۱۲ر۴۳ بدفتر دایره لجستیك اداره مهندسی ارتش‌مراجعه‌وبا دریافت اوراق شرایط شرکت در مناقصه ومشخصات فنی‌مربوط پیشنهادات خودرا تا ساعت ۱۰ روز دوشنبه ۱۷ر۱۲ر۴۳ بدایره مزبور تسلیم نماینده ضمنا سپرده شرکت در این مناقصه مبلغ سی‌هزارریال (۳۰۰۰۰) اسنادخزانه میباشد.

۱ـ۲ ۱ـ۴۱۳۵۲ اداره‌مهندسی ارتش

آگهی مناقصه

جمعیت خیریه فرح پهلوی شهرستان بیجار ساختمان‌پرورشگاه شهرستان بیجار را طبق نقشه برمبنای فهرست بهاء و دفترچه شرایط عمومی و دفترچه مشخصات عمومی باشرایط زیربمناقصه میگذارد .

پیمانکاران باید دارای صلاحیت فنی ومالی بوده وسپرده‌ای بمبلغ چهل‌هزار ریال معادل ۵درصد مبلغ کل اعتبار بحساب شماره ۸۲٦ جمعیت دربانك ملی شعبه بیجار تادیه و فیش آنرا ضمیمه پیشنهاد خود و تخفیف پیشنهادی را بطور صریح وروشن در آن تعیین تاساعت ۹ ونیم صبح روز دوشنبه ۱۷ اسفندماه۴۳۰ بدفتر فرمانداری تسلیم نمایند . پیشنهادات درساعت ۱۰ ونیم همان‌روز باز و برنده تعیین میشود . مدت انجام کار از تاریخ انعقاد پیمان لغایت آبان‌ماه ۱۳٤٤ خواهد بود . پرداخت مالیات وهزینه نشر آگهی وهرگونه عوارض دیگر بابرنده مناقصه است . کمیسیون مناقصه دررد یاقبول یك یاکلیه پیشنهادات مختار است

جمعیت خیریه فرح پهلوی بیجار

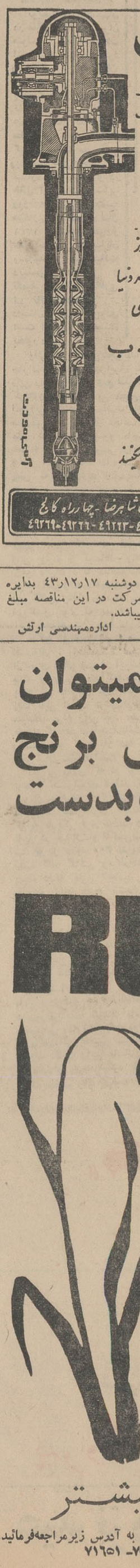

کا.اِس.ب

سازندهٔ انواع پمپ‌های شناور

وتوربینی بقدرتهای مختلف

KSB

محصولات کارخانجات

کا.اِس.ب

تلمبه توربینی آمریکائی

تلمبه شناور تا ۱۵۰ اسب

تلمبه سانتریفوژ کشاورزی

تلمبه سانتریفوژ فشارقوی

تلمبه سانتریفوژ صنعتی

شیرهای مختلف

شیر فلکه کنوی

شیر فلکه بوآ

شیر خودکار

شیر فلکه شناور

تبدیلها و فلانژها

فشارسنج الکتریکی ومکانیکی

میلیونها کشاورز در سراسر دنیا از پمپ‌های کا.اس.ب استفاده میکنند

نماینده شرکت بازرگانی دیتون - خیابان شاهرضا - چهارراه کالج

تلگرافی : دایتون تلفن ٤۹۲٦۱ - ٤۹۲٦۲ - ٤۹۲۲۳ - ٤۹۲٦٦ - ٤۹۲٦۹

چگونه میتوان محصول برنج مرغوب بدست آورد

برای بدست آوردن محصول مرغوب وفراوان‌برنج تغذیه‌کافی و صحیح ضرورت دارد .

ازت رشد برنج را تسریع مینماید فسفر-باعث درشتی‌دانه‌میگرددپتاس -باعث‌استحکام‌ساقه‌میگردد

کودکامل روستیکای ۱۵×۱۵×۱۵ ،عقاب‌نشان‌آلمان

برای برنج یك‌ترکیب کامل مغذی بوده‌وچون دارای مقدار کافی‌ومناسب ازت-فسفر-پتاس‌وسایرموادغذائی فرعی میباشد باشرایط‌طبیعی ایران‌بهترین کود برای برنج تشخیص داده شده است .

RUSTICA®

کودعقاب‌نشان روستیکا ۱۵×۱۵×۱۵ برای

آب‌وهوای ایران بسته بندی‌شده بخوبی‌می‌توان‌آنرادر انبار نگهداری نمود و قابل پخش میباشد .

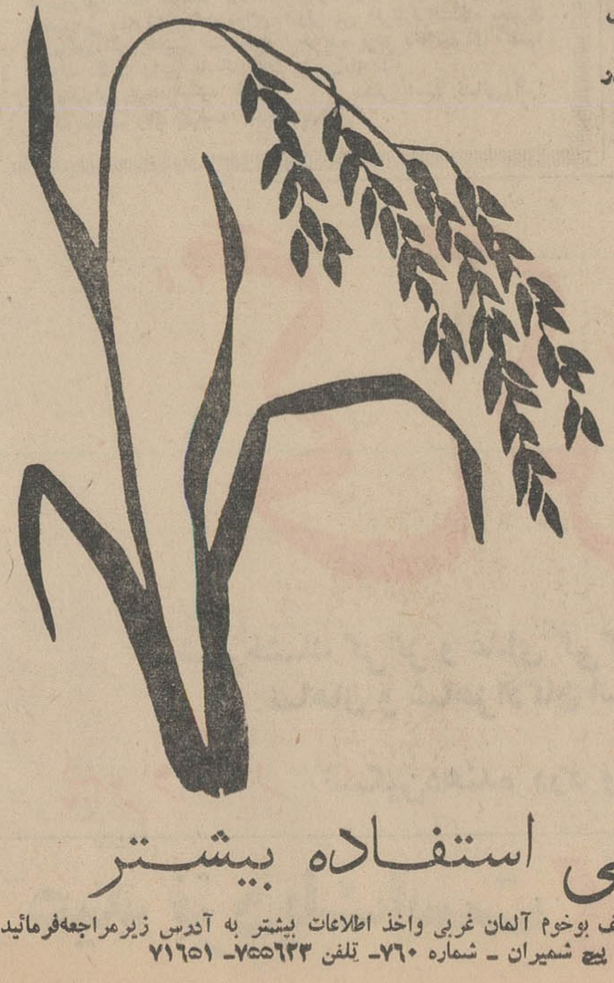

RUSTICA

RUHR N

روستیکا یعنی استفاده بیشتر

برای خرید انواع کودهای شیمیائی شرکت سهامی روهرشتیك‌شتف بوخوم آلمان غربی واخذ اطلاعات بیشتر به آدرس زیرمراجعه‌فرمائید.

نمایندگی انحصاری در ایران ـ شرکت سهامی ارنـ خیابان‌شاهرضا پیچ شمیران ـ شماره ۷٦۰ـ تلفن ۷۵۵٦۲۳ـ ۷۱٦۵۱

در تهران

روزانه ۱۵۰۰۰ نفر بسینما میروند

ریپرتاژ از : داود ذوالفقاری

تا فیلم‌های جالب‌عرضه‌نمایند.

میزان علاقه هر گروه و دسته‌ای به‌انواع‌فیلم‌هامتفاوت است و فیلمها نیز بر اساس سنجش همین گونه علاقه ها تهیه و بازار عرضه میشود ، توجه وعلاقه گروههای‌مختلف به فیلمهای گوناگون تقریبا بین مردم دنیا یکیست ، فقط بعضی از ملل روی روحیات و اخلاق مخصوص بخود بنوعی از فیلمها علاقه بیشتر نشان میدهند .

● فیلمهای «شاخ پشمی»،امسال بازارخوبی نداشت

● فیلم در ایران

علاقه به سینما که هنر هفتم لقب یافته در مردم‌اجتماع‌ما نیز از دیرزمان وجود داشته ، از همان زمان فیلم صامت نیز در شهر تهران مردم به تماشای‌فیلم علاقه نشان میدادند، لیکن ظرف‌ده‌سال اخیرو بالاخص سال گذشته به میزان علاقمندان فیلم و سینما در شهر تهران اضافه شده‌است و از همین زمان دوبله در فیلمها رایج شد بطوریکه فیلم‌بدون‌دوبله کمتر نشان داده‌شد .

● در گذشته

شنیدن داستان سینماو سابقه تاریخی آن در شهرما وکشور ما خالی از لطف نیست:

در حدود ۴۰ سال قبل (درسال های بین ۱۳۰۱ تا ۱۳۰۳) اولین فیلم وارد کشور ماشد.درمحل‌لقانطه برای اینکه مرد م‌مشتری شوند فیلمهائی کوتاه و صامت نشان‌داده می شد ، به مشتریها یك«ژتون ، عاجی بقیمت ده‌شاهی میدادند که با آن هم بستنی میخوردند و هم فیلم تماشا میکردند .

بعداز آن‌سینما آفتاب(درلاله‌زار) افتتاح شد، در این سینما فیلمهای سریال ، آنهم بطور نامرتب‌نشان داده میشد ، بعدا اردشیر خان روبروی محل قدیم بانك ملی بالا خانه‌ای ساخت که در آن برای زنان بطور اختصاصی فیلم نشان میداد.

اولین سینما بطور مرتب بوسیله آقای علی وکیلی بنام «گراندسینما» ساخته شد ، دراین سینما چون «سن» داشت بعضی شبها تاتر هم داده میشد .

● فیلم ناطق

اولین فیلم ناطق درسینمای‌تهران که بوسیله عده‌ای عرب ساخته شده‌بود بنام «ریورتیا» نمایش‌داده شد.

از آن پس فیلمهای ناطق وارد شدولی ترجمه آنها خالی ازاشکال نبود و وقتی یك فیلم باترجمه فارسی میخواستند نمایش دهندسر وصدا راه می‌انداختند که : مردم بشتابید ، فیلم باترجمه فارسی نمایش‌داده میشود .

قبل از معمول شدن اینگونه‌فیلم ها ترجمه فیلم را چاپ می‌کردند ودست تماشاچی ها می دادند ، البته اینکار زیادنگرفت و بزودی منسوخ شد بعدا در یکی از همین سینما ها باب‌شد که صاحب سینما میامد وسط سانس قدم میزد وبا صدای بلند فیلم را تعریف میکرد.

مثلا میگفت : «آرتیسه گفت‌من ترا دوست دارم ! » ووقتی که‌مترجم مزبور مریض می‌شد یاگرفتاری داشت‌ونمی‌توانست‌برای‌ترجمه‌حاضر شود معاون او که‌سوادنداشت‌حرف هارا تاآنجا که‌بیاد داشت ترجمه میکرد ودر بعضی مواقع که یادش میرفت صحنه بعدی را تعریف‌می‌کرد !!

هنرهفتم اینروزها تنها سرگرمی مردم شهر و کشور ماست

● سالی متجاوز از دویست میلیون تومان‌ارز برای فیلم ازایران خارج میشود

● دوبلاژ فیلم

این وضع تا زمان زیر نویس فارسی ادامه داشت و فیلم‌زیرنویس‌دار(ترجمه‌شده) سالها باقی بود تا دوبله‌رایج شد ، مقدمات دوبله فیلمها در سال ۱۳۳۷ فراهم گردید، باین ترتیب که فیلمهادرخارج دوبله میشد و بعد به ایران وارد میشد ، اولین فیلم‌های دوبله شده‌فیلم‌های«دوگلاس‌فربنگس »و«دخترفراری»بود از پنجسال قبل دوبله جای ترجمه و زیر نویس‌را گرفت، ابتدا فیلمهای عربی‌وهندی و فرانسوی و ایتالیائی وبعد کلیه فیلمها دوبله شد ، بطوریکه حال کمتر کسی حاضر میشود فیلم دوبله‌نشده ببیند مگر بزبان فیلم‌آشنائی کامل داشته باشد ، تازمان دوبله فیلم کارتاتر رونق‌داشت ولی بدنبال‌رواج فیلم دوبله مشتریهای تاتر هم به‌سینما کشیده شدند و به‌تعداد علاقمندان فیلم اضافه شد .

● ورود فیلم

در سال گذشته تنها، ۵۲۳ حلقه فیلم واردکشور شد . بیش ازاین تعداد هم در سالهای قبل فیلم وارد کشور شده‌است پر فروش ترین فیلم در تاریخ سینمای ایران یك فیلم هندی بود که هنوز هم درتهران نمایش داده میشود ، فیلمهای« کلاس بالا»یا«سنگین» طرفداران‌محدودی‌دارد فیلمهای «وسترن» بیشتر مورد علاقه افراد کم سن و فیلمهای عشقی‌مورد علاقه جوانان است و بطور کلی‌فیلم های خوب و جالب از هر نوع که‌باشد مورد علاقه همه می‌باشد ،

فیلمهائی‌که بکشور ماوارد میشود به‌ترتیب‌از امریکا ،ایتالیا ،هند ، انگلیس و شوروی است و در سال بطور تقریب بارزش دویست میلیون تومان فیلم وارد کشور میشود .

● چگونه فیلم وارد می‌کنند

ترتیب وارد کردن فیلمها باین‌صورت است که‌کمپانی‌های بزرك در کشورما نمایندگانی دارند ،اکثریت فیلمها بوسیله همین نمایندگان‌وارد کشور میشود ، تعدادی از فیلم هانیز بوسیله اشخاص وارد کشور میشود بعدبه صاحبان سینماها فروخته یا اجاره داده میشود .

طریقه دیگر خرید فیلم «خرید چکی» است باینصورت که یکنفر خریدار شخصا به‌یك کمپانی مراجعه میکندو یك سری فیلم های آن کمپانی را بطور چکی میخرد و این سری‌فیلم راوارد کشور میکند، فیلم های‌چکی هم خوب دارد و هم متوسطو بد .

بطور کلی ازسی کمپانی اروپائی و امریکائی و آسیائی فیلم وارداین کشور میشود .

● تبری میشود !

رسم است که‌با فیلم ها مطابق قرار داد های خریداری شده معامله میشود، سابق«کپی»فیلمهاراطبق‌قرارداد آتش می زدند مدتی هم آنها را «تبری»میکردند، یعنی با تبر حلقه های فیلم را خرد میکردند و دورمی ریختند .

● شاخ پشمی !

وارد کنندگان و سینماچی ها برای هر نوع فیلم اسم مخصوصی دارند، مثلابه فیلمهای‌درام وپرخرج وسنگین میگویند «فیلم کلاس بالا» یعنی‌آنها که کلاس درس بیشتری خوانده‌اند این فیلم‌هارا دوست دارند و می پسندند . به فیلمهای غول آسا و محیر العقول و آرتیس بازی هم«فیلم شاخ پشمی !» میگویند، امسال این نوع فیلمهادر کشور مارونق نداشت و بجای آن رواج بازار فیلمهای‌عشقی بود !

● فصل سینما

سینما هم برای خودش فصلی‌دارد که فرنگی مآب‌هابه آن «سزون سینمائی» میگویند ولی این فصل سینما مداوم و پشت‌سر هم نیست بلکه فاصله های حساب‌شده‌ای دارد معمولا اوایل فروردین تا اواسط اردیبهشت و اوایل مهر تا اواسط آبان فصل سینمائی محسوب‌میشود که بستگی به هوا و وضع‌مالی مردم دارد .

● وصول عوارض

از روی وصول‌عوارض بلیط‌سینما میشود حساب کرد که در سال‌متجاوز از ۳٫۷۵۰٫۰۰۰ نفر به‌سینمامیروند و در روز این رقم به ۱۰هزار نفر بطور متوسط بالغ میگردد .

● سانسور

برای ورود فیلم و نمایش آن مقررات مخصوصی وجود دارد که‌هنوز هم مطابق همین مقررات بوسیله‌اداره نمایشات وزارت کشورپروانه نمایش صادر میشود .

فیلمها قبل از نمایش باید بوسیله یك کمیسیون مرکب از نمایندگان وزارت کشور،وزارت فرهنك،شهربانی کل کشور ، سازمان امنیت و وزارت اطلاعات‌مورد بازدید قرار گیرد بازدید کنندگان ، فیلم رااز نقطه نظر جنبه های کلی و خاص که در آئین نامه نمایش آنها ممنوع است تحت کنترل قرار میدهند و سانسور می کنند.

فیلمهای عشقی علاقمندان زیادآنهم‌ازطبقه جوان پیدا کرده است .

سینما و تماشای فیلم برای اجتماع ما امروز یك وسیله تفریحی ساده وارزان‌محسوب میشود ، استفاده ازاین‌وسیله تفریح برای جمعی به صورت عادت درآمده ، برای بعضیها تفننی وبرای برخی دیگر از روی لاعلاجی‌است، یعنی سرگرمی دیگری در دسترس ندارند و به سینمامیروند .

طبقه جوان باین تفریح‌بیش از سایر طبقات علاقه نشان میدهد ،اکثریت افراد سینما برو راهم همین عده تشکیل میدهند ، و هر روز که می‌گذرد بتعداد علاقمندان فیلم و سینما اضافه میشود ، این گرایش بدنبال کوششی‌است که کمپانیهای فیلمبرداری و وتهیه کنندگان بکار میبرند

زندان زنان

بقیه از صفحه ۷

میکنم ، کودکم در زندان ، دراطاق زایمان ، بدنیا آمد و او را تا دو سال درکنار خود پروراندم ولی افسوس که اکنون شش‌سال است که درپرورشگاه زندگی میکند .

پسر بزرگی نیز در دهمان که در زنجان بود داشتم که اکنون برای‌خود آقائی شده است و چندماه است که بتهران آمده و جز او کسی در این هشت سال سراغ مرا نگرفته است . از قهوه‌خانه‌ای که با «فرکاز» کار می کرد وبا زیلوها وتختهای قدیمی‌زندان تناسبی نداشت و چند قوری روی فرهای آن «غل‌غل» میجوشید بیرون آمدم وبه سایر اطاقهارفتم .

در آخرین طبقه زندان یك اطاق زایمان با وسایل کامل قرار دارد، چه در میان زندانیان‌افرادی هستند که کودك چند ماهه‌ای در شکم‌دارند و بایستی دراین محل وضع حمل کنند

● جوانترین زندانی

طبقات راپائین می آیم و در اطاق نگهبان زندان کوچکترین زن‌زندانی را ملاقات میکنم او ۱۴ سال‌دارد ودر اولین ماههای شباب ، هنگامیکه آرزو هادر دل او جوانه میزنند ، باید در محیطی زندگی نماید که گناهکاران روزرا شام و شام را روزمیکنند .

او محکوم است بجرم بیسوادی، بجرم نادانی ، بجرم جهل و فقرآینده‌خود رابر پایه های بی ثبات روزهای زندان بناکند، چه این روز هاتا پایان عمر اورا تنهانخواهند گذاشت .

نامش مریم است‌ومیگوید:پنجماه‌است که باتهام شرکت در قتل یك کودك خردسال دراین ساختمان محبوسم بادنیای‌خارج تماسی ندارم زیرا فقط یك پدر دارم که دست اوفلج است و من پیش از حبس ،در کارگاه‌قالی بافی کار میکردم و باکارخود به او کمك میکردم اما اکنون من هستم بایك دنیا اتهام .

طفلك اشك میریخت و میگفت: الان در اینجا نظافت میکنم وروزی پنج‌ریال میگیرم و هروقت‌پدرم می‌آید وبمن میگوید که پول می خواهی‌می گویم نه . چونکه او پولی ندارد که بمن بدهد ..

● جدیدترین زندانی

زنی که جدید ترین زندانی زندان زنان است و فقط ۴۸ ساعت از اقامتش در زندان گذشته‌میگوید: ایکاش‌زودتر بکار من رسیدگی شود ، جرم من داشتن منزل در ناحیه ۱۵ است در صورتیکه من کارت دارم و برای این کار مجازهستم وخود جناب سروان اجازه دادند که منزل داشته باشم !

خانم شمارا بخدا این را بنویسید ، زیرا من چهار بچه دارم که‌یکی از انها پدرش معلوم است و سه‌تای دیگر پدرشان معلوم نیست اولی‌آنها نمی دانند که از چه راه بزرك میشوند و فقط هر شب ۱۰۰ ریال برای خرج آنهابه عمه‌ام میدهم .

پسر بزرگم چهارده سال دارد وپدرش یکی از ملاکین کرج است و پس از آنکه این بچه بدنیا آمدمرارهاکردو رفت ،در آنموقع‌من چهارده سال داشتم و راهی جز فساد در مقابلم‌نبود و شانزده سال است که درراه‌فساد قدم‌گذاشته‌ام.

چاره‌ای هم جز ادامه این کارندارم اما اگر بچه‌هایم‌بفهمند دق‌میکنندزیرا آنها فکر میکنند که من در یك بیمارستان کار میکنم ...

نگاهم از چهره پر چین و دست‌های خال کوبیده او کنار نمیرود و در چینهای صورت او نگرانی و رنج و عذابی بس گران بیننده را آزار می دهد .

...اشك هایش جاری میشودومیگوید اگر این شب جمعه بدیدن بچه هایم نروم آنها جریان را می فهمند زیرا من می توانستم هر شب جمعه برای دیدن بچه هایم بمنزل عمه خانم‌بروم شمارا بخدا سفارش کنید که‌امشب مراآزاد کنند.

اورا رهاکردم ولی‌به آینده‌اش فکر میکردم ، به آینده‌ای که بعدازروز های زندان دنبال خواهدکرد ...

ادامه یك زندگی که سر انجام جز مرض ، نیستی درماندگی و فنابهمراه نخواهد داشت !

هنگامیکه از زندان خارج میشوم باین می اندیشم که‌همه انسانها، انسان هستند و همه باید خوب باشند ...

اماچه باید کرد که بلیدیها و ناپاکیها ، تباهی و غم همراه نیاورند ؟... و آنگاه‌بی اختیار بیاد این پند بزرك می افتم که: در هر مدرسه‌ای که گشوده گردد دروازه‌های زندانی بسته میشود .

«جیمزباند» امسال در تهران شناخته شد و گل کرد

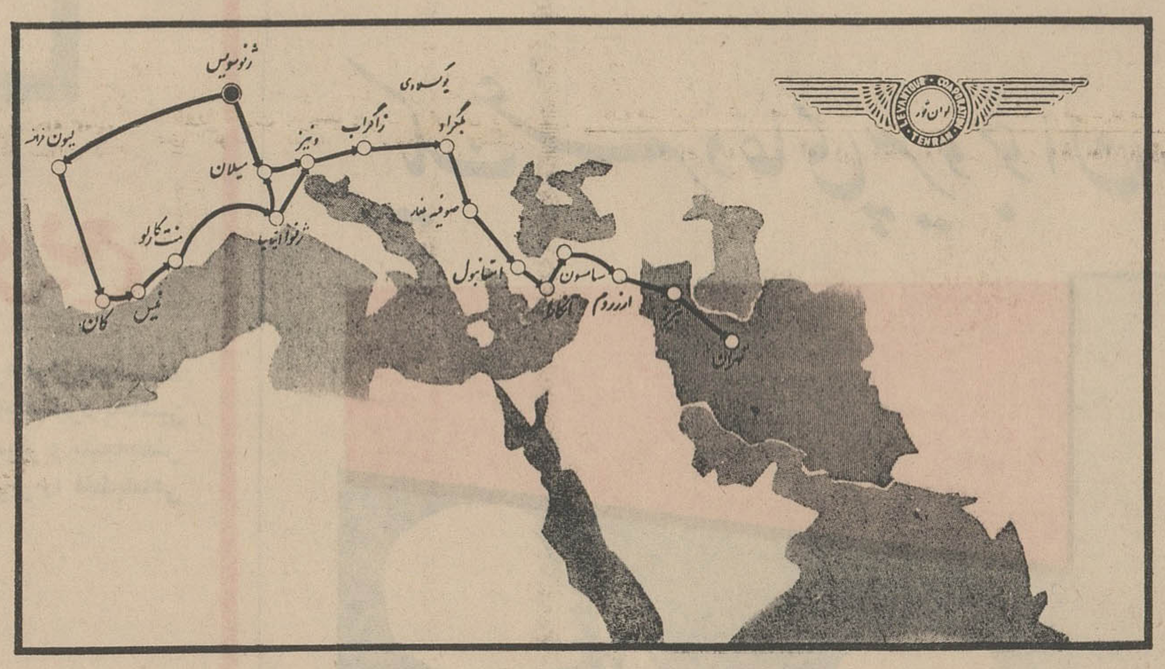

شرکت سهامی لوان تور

برای اولین‌بار عیدسعیدنوروزراهمراه‌هموطنان عزیز در جنوب فرانسه (نیس-کان) خواهد گذراند

اهالی محترم پایتخت و شهرستانهائیکه مایلند گردش‌عید وسیزده‌نوروز رادر هتلهای مجلل - کشتی ها - وکاباره‌های‌بزرك‌توریستی‌وسواحل‌افسانه‌ای‌مدیترانه‌بگذرانندو خاطره خوشی از این سفر داشته باشند می‌توانندهمراه کاروان شرکت لوان‌تور واتوکارهای مدرن‌و مجلل آن‌که‌بمعرض تماشای هموطنان عزیز گذارده شده سفر خوشی را آغاز فرمایند .

مسافرین محترم بمنظور دیدار مناظر زیبا و آثار تاریخی شهرهائیکه در نقشه فوق ترسیم گردیده‌میتوانند برای تهیه بلیت از تاریخ ۲۵ بهمن ماه تا ۲۰ اسفند ۴۳ بشرکت سهامی‌لوان‌تورواقع‌درمیدان‌فردوسی‌مراجعه‌فرمایند

کلیه اتوکار های شرکت لوان‌تور دارای صندلیهای‌متحرك‌تختخوابی‌میزغذاخوری- بوفه - دست‌شوئی - توالت - رادیوگرام‌و مجهز بدستگاه های سرد و گرم بوده‌و در طول راه از مسافرین محترم درداخل اتوکار ها و در شهر های مسیر مسافرت نیز که شبها توقف مینماید در هتلهای مجلل پذیرائی خواهد شد

تاریخ حرکت و مراجعت

از تهران‌صبح‌روز۲۴و۲۵و۲۶ اسفندماه۴۳شروع‌وروزبرگشت مسافرین محترم بتهران روز ۲۵ فروردین۱۳۴۴خواهدبود

بهای بلیت

با استفاده از بوفه و آشامیدنی در اتوکار وپرداخت بهای هتل و صبحانه کامل آن در شهرهای تبریز-ارزروم- سیواس-اسلامبول-صوفیه-زاگرب - میلان -نیس-کان - ژنو ومراجعت در مدت یکماه با پرداخت مبلغ بیست وششهزار ریال(۲۶۰۰۰ ریال)بعهده‌شرکت لوان‌تورمیباشد

برای کسب‌هرگونه‌اطلاعات بدفتر شرکت‌سهامی‌لوان‌تورمیدان فردوسی ویاتلفنهای ۴۳۳۶۱ - ۴۵۵۱۷ - ۴۷۴۵۴

مراجعه فرمایند . آ-۳۹۹۳۸ -۱-

مدیریت محترم روزنامه اطلاعات

طبق قانون مطبوعات باتقدیم مراتب‌احترام مستحضر میدارد درشماره ۱۶۱۷ ۱مورخه یکشنبه ۲ر۱۲ر۴۳ تبریکی بامضای آستارائی های مقیم تهران درج شده است باطلاع میرساند که نام اینجانب بی‌اطلاع‌وبی‌اجازه بکار رفته است

باتقدیم مراتب احترام دکتر بصیر

آ-۲۴۱۲۳

آگهی مناقصه خرید دارو

بهداری لشگر ۳ مراغه (۱۳۲) قلم داروی مورد نیاز لشگررا از طریق مناقصه باشرائط زیر بمیزان چهارصد هزار ریال که‌صورت ومقدار هر یك‌از داروهای مورد نیاز بامشخصات لازم که در دفتر بهداری لشگر واقع در پادگان رضاپاد موجود میباشدخریداری مینماید.

۱- پیشنهاد دهندگان بایستی پیشنهادات خودرا در دو نسخه‌تنظیم و یکنسخه آنرا باپست‌سفارشی باداره بازرسی‌ستادبزرك‌ارتشتاران (جاده شمیران ساختمان‌ستاد بزرك) ارسال و نسخه دیگر راکه شامل قبض سفارشی نسخه ارسالی باداره بازرسی‌میباشدبه‌بهداری لشگر ۳ (مراغه رضاپاد) تسلیم خواهند نمود (پیشنهادات‌بایستی در پاکت لاك مهرشده که جمله مربوط به مناقصه شماره ۱روی پاکت‌باشد تحویل دفتر بهداری لشگر شده و رسیداخذ گردد.

۲- پیشنهاد دهندگان میتوانند بهر مقدار از اجناس مورد مناقصه پیشنهاد دهند.

۳- پیشنهاد دهندگان بایستی به میزان مبلغ چهل هزار ریال اسناد خزانه به عنوان سپرده ضمیمه پیشنهاد خود نمایند.

۴- محل تحویل جنس بانبار بهداری پادگان رضاپاد مراغه خواهد بود کلیه هزینه ها تاتحویل بانبار بعهده برنده مناقصه میباشد

۵- مدت تحویل از تاریخ انعقاد پیمان ۱۵ روز میباشد .

۶- مدت قبول پیشنهادات تاآخر وقت اداری روز ۱۵ر۱۲ر۴۳ خواهدبود .

۷- به پیشنهاداتیکه بعداز وقت تعیین شده بالارسیده ترتیب اثر داده نخواهدشد .

۸- به پیشنهادات مبهم بدون قبض سفارشی اداری بازرسی کل و بدون سپرده ترتیب اثر داده نخواهدشد .

۹- چنانچه پیشنهاد دهنده‌ای برنده مناقصه گردیده از عقدقرارداد خودداری نموده سپرده نامبرده بنفع دولت ضبط خواهدشد سپرده نفر دوم تا انعقاد قرارداد مسترد نخواهدشد .

۱۰- برنده مناقصه بایستی قبل از انعقاد قرارداد معادل ۱۰٪مبلغ کل معامله برای تضمین حسن انجام معامله وجه نقدیاتضمین بانکی یا جنس تحویل بهداری لشگر نماید .

۱۱- کلیه پیشنهادا ت‌رسیده در ساعت ۱۰ صبح روز۱۶ر۱۲ر۴۳ در حضور کمیسیون باز وقرائت خواهدشد حضور پیشنهاد دهندگان در جلسه آزاد است .

۱۲- پیشنهاد دهندگان جهت دریافت برك مشخصا ت‌و اطلاعات بیشتر همه‌روزه وقت‌اداری‌میتوانندبدفتربهداری‌لشگرمراجعه‌نمایند

۱۳ - کلیه مالیات و عوارض طبق قوانین کشور شاهنشاهی‌ایران بعهده برنده مناقصه میباشد.

۱۴- کلیه هزینه های ثبت ودرج آگهی در روزنامه وانتشارآگهی بعهده برنده مناقصه میباشد.

۱۵- پیشنهاد دهندگان بایستی در پیشنهاد خود قید نماید که مشمول قانون منع معاملات دولتی مصوب دیماه سال ۳۷نمیباشد.

۱۶-بهداری لشگر در مقابل درخواست برنده مناقصه بمیزان ۱۰٪ کل معامله پیش قسط در اختیار گذاشته وبه‌اقساط‌ازوجوهات دریافتی کسر خواهد نمود .

۱۷- بهداری لشگر مجاز است تاصدی ۲۵ از میزان جنس کسر ویااضافه دریافت نماید.بهداری لشگر در ردیاقبول کلیه‌پیشنهادات واصله مختار است .

بهداری لشگر ۳ مراغه

۱-۴۱۴۴۲

قابل توجه صاحبان اراضی

خاك‌برداری - تسطیح اراضی - کانال‌کنی -بتن‌ریزی- اسفالت - باماشین‌آلات مدرن راهسازی . در مقابل کار ماشین‌آلات زمین نیز قبول میشود .

شرکت ماشین‌یاب - خیابان تهران‌نو شماره ۳۶۰

تلفن ۳۲- ۷۹۱۸۳۱

بازرس پلیس ودختر ۱۳ ساله

بقیه از صفحه ۱۰

در تمام روزهای بعد از حادثه یك کلمه درباره آن صحبت نمیکند .

من پرسیدم : بالاخره درباره این حادثه چه کردی ؟

«کیمات‌لعل» به چشمانم‌که براثر نشئه‌آبجو خمار شده بود نگریست وگفت : «هیچ» واقعا هیچ . من نمیتوانستم جلوی دختر راکه می خواست بخانه خود بازگردد بگیرم . اگراینکار را میکردم روحش را نابودکرده بودم .

دوباره پرسیدم : « کاپور» چه شد ؟

ـ آقای «کاپور» بدلائلی که میتوانیدحدس بزنید ساکت ماند . اینك پرونده این حادثه بایگانی شده است . همانطورکه پرونده ترفیع درجه من نیز بایگانی شده است .

ـ این حادثه بنفع شما تمام نشد .

ـ نه ملاحظه میکنیدکه پس‌از سه سال‌هنوز هم بادرجه بازرسی ، رئیس پلیس شهرکوچك شاهپور هستم . اما اگر شما جای من بودید نوع دیگری رفتار میکردید ؟

یکی دو دقیقه درباره سئوال او بدقت فکر کردم و سپس گفتم : این مسئله بسته به آن‌بود که تا چه حد دخترك علاقه مرا برانگیخته بود.

ـ پس شما برای اجرای قانون از وظیفه اخلاقی که داشتید صرفنظر نمیکردید و بااین ترتیب احساسات شخصی خودرا برتر از قانون قرار میدادید .

ـ بله ، ولی باید اعتراف کنم‌که در این صورت پلیس خوبی نبودم .

ـ کاملا درست است .

ـ معذلك این مسئله که «کاپور» دراین‌میان سالم‌گریخته ، جای تاسف است .

ـ اگر میخواستم دختر را رها کنم چاره‌ای جز این نبود ، ولی بالاخره او به سزای خود رسید ، چه در یك قضیه سوء استفاده مالی‌برای مدت دوسال زندان افتاد .

ـ سرنوشت دخترك چه شد . او را دوباره دیدید ؟

ـ قبل از آنکه از «پاناولی» منتقل شوم‌گاهی او را میدیدم . معمولا در راه مدرسه بود . هر وقت چشمش بمن میافتاد دستهایش را بعلامت سلام بهم میچسباند ومرا عموخطاب میکرد .

تمام بطری‌های آبجو خالی شده بود وآقای «کیمات‌لعل» بازرس پلیس برخاست تا برود. آخرین کلماتش خطاب بمن چنین بود « من نبایستی هرگز پلیس میشدم.»

چشم‌راخیره‌میکند ... چون

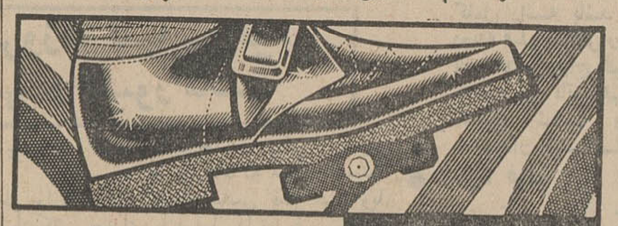

واکس نوگت است NUGGET

ساخت انگلستان- برنگهای مختلف

آگهی دعوت از صاحبان سهام

چون درتاریخ شنبه ۱۳۴۳/۱۲/۱۵ ساعت ٤ بعد از ظهرجلسه عمومی فوق‌العاده شرکت نمکدار در محل شرکت تشکیل‌میگردد لذا بدین‌وسیله از صاحبان سهام دعوت میگردد درساعت مقرره حضور بهمرسانیده وراجع به‌موادزیر تصمیم‌مقتضی‌اتخاذفرمایند.

۱ـاتخاذ تصمیم درباره انحلال یاابقای شرکت

۲ـ تعیین مدیر عامل و یامدیر تصفیه

۳ـرسیدگی به‌امور جاری و تعیین خط مشی‌شرکت‌درصورت‌ابقا

شرکت نمکدار بامسئولیت محدود

تجدید آگهی مناقصه

شهرداری شاهی آگهی شماره ۱۱۷۱۷ـ٤ـ۱۱/۴۳ اسفالت پیاده‌روهای شهر را باهمان شرایط و مشخصات تجدیدمینماید قبول پیشنهادات ساعت ده صبح روز یکشنبه ۱۶/۱۲/۴۳خواهد بود .

شهردار شاهی ـاسکندرمتولی علی آبادی

آگهی اداره تصفیه

بعموم بستانکاران آقای ابوطالب دربان اطلاع داده میشود که صورت تقسیم دارائی نامبرده تهیه شده میتوانند در دبیرخانه این اداره بان مراجعه و هر اعتراضی دارند ظرف ده روزتسلیم‌نمایند

از طرف رئیس اداره تصفیه تهران

آ ـ ٤١٤٤٤

پیشگاه مبارك بندگان اعلیحضرت همایون شاهنشاه

محترما بشرفعرض مبارك میرساند : از موقعیکه انتظامات پیست اسکی آبعلی بماموران ناحیه یك‌ژاندارمری‌مرکزواگذارگردیده در سایه کوشش و مجاهدت **سرکار ستوان میرسراجی رئیس انتظامات پیست آبعلی** ، انتظامات وضع بسیار رضایتبخشی پیدا کرده واز هر لحاظ موجب رضایت وآسایش مردم شده است . عاجزانه استدعا دارد از زحمات‌این افسر فعال و وظیفه‌شناس و سایر ماموران ژاندارمری تقدیر بعمل آید.

سرپرست تله اسکی های افشار ـجان نثار ، حسین افشار

۱ـ ٤١٤٧٠

تبریکات

جناب آقای عطاءالله خسروانی وزیر محترم کار

یاران دبیرستانی انتخاب جنابعالی را بسمت دبیرکل حزب ایران نوین تبریك میگویند وتوفیق آنجناب را در خدمت بشاهنشاه و میهن خواستارند.

دبیر یاران دبیرستانی ـ غلامرضا کامیاب

۲٤۱۰۳ـآ

تیمسار محمدعطائی معاون محترم شهربانی کل کشور

انتصاب شایسته آن تیمسار محترم را به معاونت شهربانی کل کشور قلبا تبریك عرض نموده موفقیت بیشتر آن جناب راازیزدان پاك مسئلت مینمایم .

خرمشهر ـشرکت مرند ـ شهریاری

۱ـ ٤١٤٤٦

جناب آقای امیر اسدالله علم رئیس دانشگاه پهلوی

حسن‌انتخاب‌جناب آقای‌امیرمتقی راکه‌ازجوانان‌تحصیلکرده‌و شایسته کشورند بمعاونت دانشگاه پهلوی تبریك عرض مینماید

مهندس کیامنش

جناب آقای خشایار سرتیپ‌پور

انتصاب شایسته آنجناب را بسمت مستشار دادگاه استان مرکز تبریك میگوئیم .

احمد کاملی ـتقی کاملی ـ مهندس رضا کاملی

۲٤۱۵۳ـآ

آگهی حراج

اداره‌تصفیه‌تهران قائم‌مقام‌شرکت کارخانجات‌پارس‌نو ورشکسته تعداد دویست و نود (۲۹۰) عدد بالن اکسیژن متعلق بشرکت ورشکسته مذکور از طریق حراج بفروش میرساند وقت حراج از ساعت ۱۰ الی ۱۲ روز سه‌شنبه هیجدهم اسفند ماه جاری و محل حراج کارخانه سینالکو واقع در خیابان آیزنهاور میباشد بهای اموال نقدا دریافت و پرداخت حق حراج و هرگونه‌هزینه‌ای بعهده خریدار خواهدبود.

رئیس اداره تصفیه تهران

کاروان اسکی به آبعلی

یکشنبه هشتم اسفند ۸٫۳۰ صبح

انجمن ایران و آمریکا ـ عباس‌آباد

کافه رستوران ـ کاشانه

همراه‌بافیلمهای‌موزیکال‌ورقص‌بهترین‌خوراکهای گرم‌وسرد

ظهرها ـ چلوکباب

خیابان شاهرضا جنب سینما رویال تلفن ٦۹۷۰٤

لوازم یدکی اصلی فورد FORD مرکوری

مغازه عزیز ـ خیابان سعدی ـ پشت بانك بازرگانی تلفن : ۳۰٤۹٤۷

اپتیما

زیبا، خوانا، سریع

در عصر ما که عصر سرعت ودقت‌است مکاتبات افرادموفق‌وموسسات منظم در تمام نقاط دنیا فقط با ماشین تحریر انجام میگیرد باماشین تحریر نامه شما زیباست ، خواناست ، دلچسب و موثر و نتیجه‌بخش است . امروز شما می‌توانید «اپتیما» بهترین ماشین تحریر را فقط باماهی ۵۰ تومان بدست آورید .

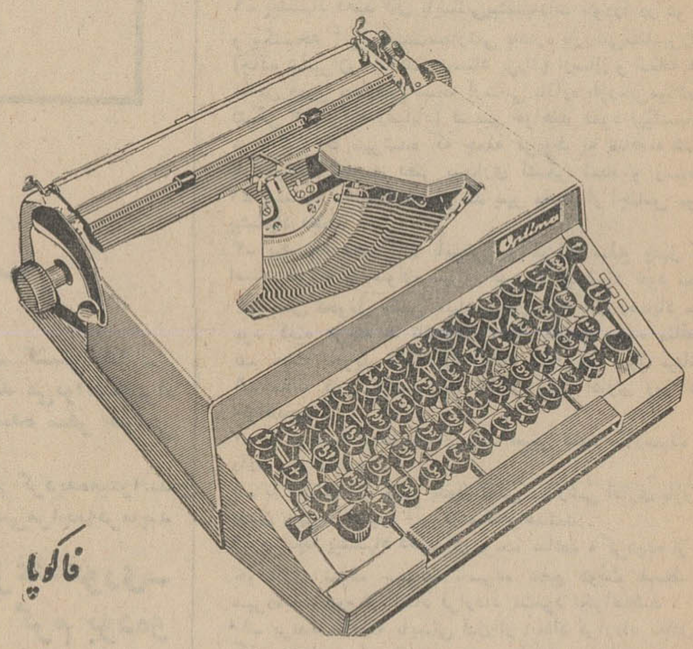

فاکوپا

شما با مبلغ کمی پیش قسط وپرداخت فقط ۵۰ تومان در ماه ویا

بدون پیش قسط باپرداخت **ماهی ۸۰ تومان**

میتوانید عالیترین ماشین تحریر دنیا ، یعنی ماشین تحریر اپتیما را تصاحب کنید

اپتیما

برای مهندسین ـ پزشکان ـ وکلای دعاوی ـ بازرگانان ـ دانشجویان و دانش آموزان

وبالاخره برای کلیه کسانیکه بانوشتن سروکار دارند

مراکز فروش : ● شرکت سهامی بازرگانی آرین بوذرجمهری سرای حافظ ● شرکت سهامی تحریرایران چهارراه لاله‌زار اسلامبول ● تجارتخانه کاشانی خیابان نادری چهارراه قوام‌السلطنه ● تجارتخانه کاشانی خیابان منوچهری ● دریای نورخیابان شاه چهارراه شیخ هادی ● فروشگاه بهاور خیابان فردوسی بالاتراز سوم‌اسفند ● تعمیرگاه اپتیماخیابان اکباتان جنب وزارت فرهنگ

یك عمر دعای پیروجوان بدرقه راه شماست!

کانون آگهی ذهبا

بدوستان ، آشنایان وفرزندان آنها دفترچه ؛

حساب سپرده اختیاری بانك بیمه بازرگانان را

عیدی بدهید تایك عمر سپاسگزار شما باشند .

عیدی دفترچه حساب سپرده اختیاری نشانه علاقمندی شما به آینده سعادت آمیز دوستان وآشنایان شما میباشد .

یك عمر زندگی آسوده وبدون هراس ازمشکلات آینده تضمین شده در دفترچه حساب سپرده اختیاری بانك بیمه بازرگانان

خرید اثاثیه

نمایشگاه‌وفروشگاه ایران کالا خیابان شاه‌نرسیده بچهارراه گلشن تلفن ۴۵۶۸۹ و ۴۵۶۸۶
کلیه‌لوازمات منزل شمارا بهر اندازه‌و مبلغی که‌باشد بقیمت عادلانه درمنزل خریداراست در ضمن قالی و قالیچه های کهنه و مستعمل شما را برای صادرات به‌امریکا و اروپابقیمت‌بسیار خوب خریداری میگردد .

فروشگاه گلشن تلفن ۶۸۷۱۴
منصف ترین خریدار کالای دست‌دوم در هر موقع‌آماده است که‌بایك اطلاع تلفنی در خدمت شما حاضر شده و هر نوع قالی‌و قالیچه، یخچال ،ضبط صوت ،ماشین رختشوئی ،مبل،چراغ گاز کلیه لوازم منزل شما را نقدا خریداری نماید .

فروشگاه فروردین ۶۱۱۶۵۵
قالی ، یخچال ، تلویزیون، رادیو-گرام و سایر اثاثیه منزل‌شما را خریداریم خیابان شاه مقابل سینما چارلی نرسیده به‌چهار راه سیمتری شماره ۳۵۱

فروشگاه فردوست ۷۵۷۶۸۵
با حسن شهرت ده ساله منصف‌ترین خریدار کالای دست دوم زیر نظر کارشناس مطلع لوازم منزل شمارا بیش از سایرین خریدار است‌خیابان شهناز

فروشگاه و نمایشگاه آسیا
تلفن ۶۱۲۸۳۲
یخچال ، تلویزیون، اجاق گاز ، فرش بقیمت عادلانه خریداریم شاه چهارراه پیروز
۴۱۷۷-آ ۳۰-۱

فروشگاه جدید التاسیس
کالای مرکزی تلفن ۶۵۰۵۷
بهترین خریدار اجناس دست دوم ، یخچال ، تلویزیون ، گرام . فرش اجاق گاز خیابان شاه چهار راه‌گلشن
۴۱۲۶-آ ۲۶-۱

فروشگاه‌حاجیان تلفن ۳۸۸۳۸
قالی یخچال تلویزیون و سایرلوازم منزل شمارا عادلانه خریداریم .
۴۱۶۳-آ ۲۵-۱

فروشگاه حسان‌تلفن ۵۸۱۵۵۸
هرنوع فرش نوو کهنه و سایر لوازم منزل شما را بقیمت عادلانه خریداریم
۴۱۸۲-آ ۲۴-۱

فروشگاه سلطانی خریدارکالای دست دوم یخچال - تلویزیون فرش وغیره بقیمت عادله چهار صد دستگاه‌ژاله ۳۸۵۷۷
۴۱۲۵-آ ۲۶-۱

(فرش) - (فرش)
شرکت صادرات فرش عالی تهران فرشهای شمارا بقیمت صادرات‌آلمان خریدار است تلفن ۲۴۱۸ ۲و۶۸۰۱۴

فروشگاه سمساری صمد
خرید انواع فرشهای کهنه‌و سایر لوازم واشیاء قدیمی منزل در موقع فروش اثاثیه بتلفن ۴۹۹۸۵ اطلاع دهید .

فروشگاه پیروز ۶۸۱۳۸
بهترین خریدار فرش نو وکهنه و یخچال و ضبط صوت واثاثیه منزل
۴۱۳۵-آ ۲۰-۱

فرش باستان تلفن ۶۹۹۴۸
فرشهای کهنه شمارا درمنزل نقدا خریداریم - شاه چهارراه باستان
۴۰۵۴-آ ۳۰-۱

فروشگاه جهاندوست
خریدار فرش ، یخچال، تلویزیون سر چشمه اول سیروس تلفن ۳۱۱۲۶
۳۹۹۶-آ ۳۰-۱

فروشگاه نیك ۷۵۷۵۴۶
خریدار یخچال ، تلویزیون ، گرام قالی و قالیچه و غیره شاهرضاایستگاه آسیاب

فروشگاه‌حریری تلفن ۳۳۸۳۴
شاهرضا مقابل سینما رویال‌خریدار کلیه لوازم خانگی و فرش
۴۱۴۳-آ ۲۶-۱

فرش صادرات تلفن ۴۳۰۸۵
قالی های نوو کهنه شما را بعالیترین قیمت خریدار است .
۴۱۵-آ ۲۶-۱

درشمیرانات سمساری‌جعفری
بهترین خریدار هر نوع فرش واشیاء دست دوم تلفن ۳۱۲۱ ۸

تهران کالا تلفن ۷۵۷۲۱۶
بهترین خریدار فرش کهنه و نو

فروشگاه کالای زندگی
خریدار فرشهای نو و کهنه ۵۴۷۸۳

رفع گرفتگی لوله ساختمان
تلفن : ۷۸۷۲۷

فروش اتومبیل

نمایشگاه اتومبیل حکیمی
فروشنده اتومبیلهای تمیزافتتاح شد شاهرضا اول خیابان وصال شیرازی مقابل پمپ بنزین‌تلفن ۶۹۳۳۳
۳۹۹۱-آ ۳۰-۱

اولین بازار اتومبیل درایران
دربازار اتومبیل ۹۴۰ خرید و فروش یا معاوضه اتومبیل بقیمت روز و عادلانه انجام میشود توقفگاه کاروان تلفن ۳۱۳۲۷
۳۹۵۵-آ ۲۶-۱

نمایشگاه تقدیسی خیابان‌ژاله
مقابل بیمارستان شفا بنمایندگی ازطرف کمپانی رامبلر فروشگاه به - تعمیرگاه مجاز رامبلر را دائر نموده است تلفن ۳۵۷۵۱ - ۳۰۴۲۹۰
۴۱۷۳-آ ۲۰-۱

کالاچ بار اثاثیه منزل شما را (بسته بندی) و حمل مینماید
تلفن: ۶۱۱۱۱۱

کرایه

جرثقیل و تریلی توکل
جرثقیلهای ۳۶۰ درجه دکل ۲۵ متری تلفنهای ۷۹۲۲۲۲ - ۵۰۶۹۱ - ۵۵۸۲۸
۳۸۷۵-آ ۳۰-۱

اتوکار
برای‌مدت ایام عیدنوروز ماشینهای آخرین سیستم را ۲۰ درصد درکرایه تخفیف میدهد تلفنهای ۶۵۹۷۵ و ۶۸۴۵۷
۴۰۷۵-آ ۱۵-۱

سلسبیل بار
تلفن ۹۱۱۱۱
مجهزترین موسسه حمل ونقل بار واثاثیه منزل در ایران باکارگران ورزیده

تعمیرات

سرویس تلویزیون گارانتی
تعمیر انواع مارکهای تلویزیون در منازل باسرویس مجهز سیار نادری پاساژ نوبهار تلفن ۳۰۳۷۷۹
۴۱۴۶-آ ۳۰-۱

F.M تعمیرانواع تلویزیون
در منازل تلفن ۴۹۰۷۴ - ۶۵۷۱۱
۳۸۸۴۱ ۲۶-۱

تعمیرگاه‌تلویزیون تلفونکن
خیابان منیریه تلفن ۵۸۱۳۱۱
۳۹۹۸-آ ۲۶-۱

شرکت مهندسین‌تلویزیون
باکارمزد کم وسرویس سیارتعمیر همه نوع تلویزیون تلفن ۶۱۱۲۳۴ و ۳۲۴۶۳
۳۹۵۱-آ ۳۰-۱

تعمیرگاه‌تلویزیونهای RCA
وستینگهاوس، فیلیپس، شاوب‌لورنس پلاپونکت ، زیمنس تلفن ۲۷۳۳ ۴
۳۹۱۰-آ ۲۶-۱

تعمیر هرنوع تلویزیون ۴۸۵۴۳
عمادی (خیابان نادری پلاك ۴۴۲)
۳۸۵۹-آ ۲۶-۱

پارس تکنیکال تلفن ۹۱۸۹۸
سرویس انواع مارکهای رادیو-تلویزیون تحت نظر مهندسین کار آزموده .
۴۱۴۲-آ ۲۶-۱

شرکت سهامی صنعتی جنرال
سرویس جنرال
خواهشمند است برای نصب و بازدید آبگرمکن و بخاری جنرال باتلفن ۶۹۷۲۰۱ ، ۴۷۴۸۹ تماس بگیرید

ساختمان

ساختمان باقساط پنجاه‌الی یکصد ماه ساخته میشود ۶۹۰۲۵
۳۹۵۲ ۲۶-۱

دفترساختمانی قندی ۶۱۱۴۱۸
قبول نقشه کشی مدرن و تعمیرات اساسی ساختمان نقدو اقساط
۴۰۵۶-آ ۱۵-۱

تلفن ۷۸۱۹۷۷ نقد واقساط
نقاشی ساختمان جانفدا
۳۹۶۹-آ ۲۶-۱

آبادکار
هر گونه تعمیرات ساختمانی بنائی‌و نقاشی و غیره انجام میشود تلفن ۷۱۲۸۱

مقاطعه کاری‌ساختمان تلفن ۷۳۵۶۸
۴۲۰۲-آ ۳۰-۱

نقاشی ساختمان تلفن ۷۳۵۶۸
۴۲۰۱-آ ۳۰-۱

مستغلات

برای‌اجاره‌منازلتان‌بخارجیان
باتلفن ۶۰۰۰۰ تماس بگیرید .

نارمك -بازرگانی امینی ۷۹۰۰۹۰ معاملات زمین وخانه نقد واقساط‌وپول
۳۵۳۳۰-آ ۲۶-۱

زمینهای عباس‌آباد را نقدا خریداریم
خیابان پهلوی بالای پمپ بنزین بازرگانی جلالی تلفنهای ۶۲۶۴۱۱ - ۶۲۴۱۹۳ مراجعه فرمائید

از تخت جمشید به‌بالا
منزل ویلائی‌یامستغلاتی خریداریم ۶۲۴۴۶۰
۴۱۸۸-آ ۱۵-۱

زمینهای‌جمشیدآبادوامیرآباد
بالاواطراف قزل‌قلعه رانقدا خریداریم آژانس تاج تلفن ۶۹۵۶۶

اطراف جلالیه و امیرآباد
خانه‌های مدرن نقد ویا معاوضه‌موجود است آژانس تاج تلفن ۶۹۵۶۶

بفروش میرسد

زمین فروشی‌مقابل کافه‌چینگر
دوقطعه۱۶ هزارمتری ۸۰×۲۰۰شمال ۲۰ متری بعلت احتیاج فوری متری ۳۵ ریال فروشی ۶۷۵۴۲ - ۶۷۴۸۱

حدود باغ صبا
منزل دوطبقه ۵ اطاق و زیرزمین و گاراژ باسرویس کامل و تلفن ۶۰ هزار تومان بفروش میرسد ۶۲۴۴۶۰

در خیابان شاهرضانزدیك
میدان فردوسی منزلی در بر خیابان که دارای دکاکین خالی و ساختمان چهار اشکوبه است بدون واسطه بفروش میرسد طالبین صبحها و عصر به‌تلفن (۴۲۶۵۶)مراجعه نمایند .

۴۴ متر بر اسفالت
دوراهی سلطنت‌آباداختیاریه ۱۰۰۰ متر مربع دونبش تلفن ۶۶۲۶۹

ویلای کنار دریا
ویلای محکم‌وزیبا که‌توسط‌مهندسی برای سکونت شخصی ساخته شده باسند مالکیت عرصه واعیان آب وبرق شخصی یك‌طرف جاده اصلی و یك طرف دریادربهترین‌نقطه بعلت‌مسافرت فوری خارج کشور خیلی کمتر ازقیمت تمام شده نقد و مقطوع بدون واسطه هشتاد هزار تومان بفروش میرسد تلفن ۶۷۱۸۱ رجوع فرمائید .
۲۴۰۹۱-آ ۴-۱

زمین ساختمانی‌نقد واقساط
در بهترین محل خیابان شمیران بر خیابان ها ۸و ۱۰و ۲۰ متری بقیمت مناسب نصف نقدو نصف به اقساط ۱۸ ماهه‌بفروش میرسدآژانس محمدی تلفن ۷۵۱۲۳
۴۱۷۲-آ ۳-۱

خانه فروشی خیابان حشمت‌الدوله
سه اطاق، آجر، تیر آهن ، آب‌و برق مقطوع ۲۶۰۰۰۰ ریال تلفن (۶۷۱۷۷)
۲۳۸۹۹-آ ۳-۱

مستغل فروشی اوکاذیون خیابان پهلوی .قابل توجه
چهارصد مترزمین باعمارت پنج‌طبقه طبقه‌اول مشتمل برسالن و نهار خوری چهار اطاق وانبار آشپزخانه حمام گاراژ باحال بزرك حیاط گلکاری با استخر مورد استفاده مالك میباشد با هشت دستگاه آپارتمان‌مجزاوسرویس کامل که ۴۵۰۰تومان‌دراجاره رسمی است بابرق سی‌آمپر ساعتی و شش دستگاه شماره تلفن ۳۹۷۸۴ بنگاه کوشان

آگهی فروش زمین
بانك رهنی ایران دو قطعه‌باقیمانده از اراضی واقع در قسمت جنوبی بیمارستان هزار تختخوابی را ازطریق مزایده کتبی بفروش میرساند .
داوطلبان برای اطلاع از حد اقل قیمت هریك از قطعات و سایرشرایط مزایده و ملاحظه نقشه محل میتوانند از روز پانزدهم اسفند ماه ۱۳۴۳ در ساعت اداری باداره مهندسی این‌بانك مراجعه و پیشنهاد های خودرا طبق برك شرایط تاساعت ده صبح روز ۲۰ اسفند ماه ۱۳۴۳ درپاکت لاك و مهر شده بدفتر بانك تسلیم ورسید دریافت‌دارند .
پیشنهاد های رسیده در ساعت ۱۱ صبح همان روز باز و قرائت خواهد شد .
حضورپیشنهاد دهندگان درجلسه مزایده آزادبوده و بانك رهنی‌ایران در ردیا قبول هریك از پیشنهاد ها مختار است . هزینه آگهی مزایده و مالیات های مربوط و هرگونه‌پرداخت دیگری که برای انتقال مورد معامله لازم باشد بعهده خریدار خواهدبود.
۷۸۸۸ م الف
بانك‌رهنی‌ایران
۴۱۵۷۰-آ ۲-۱

در خیابان شاهرضانزدیك
میدان فردوسی منزلی دربر خیابان که‌دارای دکاکین خالی و ساختمان چها راشکوبه است بدون واسطه بفروش میرسد طالبین صبحها و عصر به‌تلفن (۴۲۶۵۶) مراجعه نمایند .
۲۳۸۴۳-آ ۳-۱

اجاره داده میشود

سه اطاق جهت اجاره‌موجود ۶۱۱۵۷۹
۴۱۴۹-آ ۵-۱

خانه‌برای‌اجاره-یارهن‌تصرف
نوساز باتمام وسائل دارای دودر برجاده قدیم‌شمیران نرسیده‌بایستگاه مینا مقابل حمام نیر برای سکونت ، مطب، آرایشگاه،خیاطخانه لطفادرمحل بجواد مراجعه فرمائید .

روزولت - ایرانشهر-پهلوی
خانه و آپارتمان اجاره موجود ۶۲۴۴۶۰
۴۱۸۹-آ ۱۵-۱

قابل‌توجه شرکتهاوموسسات
خانه‌مجلل ونوساز درسه طبقه‌دارای ۲۰ اطاق بزرك و حیاط وسیع درخیابان شاهرضا پهلوی سینما رویال به‌تلفن ۶۹۱۹۰ مراجعه شود .
۴۱۹۴-آ ۵-۱

خیابان شمیران باغ صبا
ساختمان باحیاط‌دربست‌اجاره ۷۰۶۱۸

گاوداری مدرن
باتمام وسایل کنار جاده اسفالته ۱۲کیلومتری کارخانه شیرپاستوریزه اجاره داده میشود بتلفن۴۵۳۴۶مراجعه شود

دودهنه مغازه‌بزرك‌بازیرزمین
بمساحت ۲۱۰ متردر خیابان‌پهلوی چهارراه تخت جمشید تلفن (۴۸۶۸۷) مراجعه فرمائید .

یك باب ساختمان جهت‌اجاره
ازتاریخ ۱۱ دی ماه ۱۳۴۴ برای سفارت‌خانه مورد نیاز میباشد که حداقل دارای ۱۱ اطاق - دوحمام و یا توالت - آشپزخانه - منزل برای مستخدم وانبار باشد . پیشنهادات بصندوق پستی شماره ۱۵ ارسال‌شود

بر خیابان روزولت
یك آپارتمان مجهز اجاره ۶۲۶۹۳۲
۴۲۱۲-آ ۳-۱

خیابان پاستور
کوچه‌خورشید یکدستگاه آپارتمان شش اطاق آب . برق . تلفن . حمام دیوترم . تراس باجاره واگذار تلفن ۴۷۹۹۳ مذاکره فرمائید .

خانه برشمالی شاه غربی
بین چهار راه جمشید و پیروزشماره ۴۷۳ چهار اطاق و حمام تلفن ۶۹۱۳۱

واگذار میشود

واگذار میشود
مغازه های بزرك و کوچك نوساز در منطقه خوب جاده قدیم شمیران نرسیده به ایستگاه مینا مقابل حمام نیر برای داروخانه ، کافه قنادی ، رستوران ، لوستر فروشی ، شیشه فروشی، گل فروشی در محل بجواد مراجعه فرمائید .
۲۳۹۷۵-آ ۳-۱

میدان فوزیه خیابان دکتر اقبال
تعمیرگاه و اتو سرویس مجهز باکلیه وسائل واگذار میشود تلفن۷۵۷۱۵۶
۴۱۷۱-آ ۵-۱

در بهترین نقطه‌خیابان
تخت‌جمشید یك‌باب مغازه‌سه‌دهنه دوطبقه ۱۵۰ متر مساحت با آب و برق و تلفن واگذار میشود تلفن ۴۰۱۵۵
۴۱۸۷-آ ۵-۱

چهارراه اناری‌جنب‌بانك‌رهنی
دوباب مغازه واگذار میشود تلفن (۵۲۱۳۷)

اطاقهای پاساژ علمی
بااجاره مناسب واگذار میشود شاه آباد پاساژ علمی -کی نژاد
۴۲۱۰-آ ۲۶-۱

یکدستگاه سالن آرایش
مبله واگذارمیشودتلفن ۳۲۱۴۸
۴۲۱۱-آ ۱۰-۱

قبوض اصلاحات ارضی

قبوض اصلاحات ارضی بیواسطه
خریداریم ،پاکپور ۲۲۷۲۹ -۶۶۸۴۵
۴۱۰۶-آ ۲۷-۱

قبوض اصلاحات ارضی
موجود است تلفن ۴۲۴۹۱
۴۱۹۵-آ ۲۶-۱

بورس تهران
خریدو فروش قبوض اصلاحات‌ارضی و اوراق بهادار سهام بانکها برای شهرستانها توسط مکاتبه انجام می دهیم تلفنهای ۴۲۷۱۶ و ۴۸۲۰۰

معاملات پول

بورس پول شرطی ۷۴۱۴۸و۳۱۱۱۸
۴۰۹۰-آ ۳۰-۱

پول‌تومانی دوشاهی ۷۳۲۴۲
۴۱۲۴-آ ۲۴-۱

پول‌تومانی دوشاهی موجود ۶۹۲۲۷
۳۹۷۸-آ ۳۰-۱

پول شرطی موجود تلفن ۶۹۵۴۴
۳۹۸۸-آ ۳۰-۱

معاملات تلفن

معاملات تلفن وفیش ۴۴۲۲۰
۴۱۱۷-آ ۲۴-۱

بورس تلفن البرز ۳۹۳۲۰
۳۹۰۷-آ ۳۰-۱

وام در مقابل تلفن ۵۵۴۹۶
۴۱۷۹-آ ۲۶-۱

وام‌درمقابل تلفن ۶۰۰۲۵
۴۱۱۸-آ ۲۴-۱

وام در مقابل شماره تلفن ۵۳۸۴۰

وام در مقابل تلفن ۳۱۸۱ ۳
۴۱۵۵-آ ۵-۱

خرید

هر نوع تلفن خریداریم
تلفن نقدو اقساط تلفن ۵۰۰۰۰

خریدو فروش فیش و تلفن ۳۰۲۳۳۳
۳۹۴۸-آ ۳۰-۱

تلفن جنابعالی را نقدا
میخریم و باقساط ماهی ۲۰۰ تومان بخودتان میفروشیم تلفن ۵۱۹۶۱
۴۱۹۱-آ ۲۰-۱

تلفن و فیش تلفن خریداریم۵۵۴۹۶
۴۱۸۰-آ ۲۶-۱

خرید شماره تلفن نقدا ۵۶۳۳۹

تلفن نقدا خریداریم تلفن ۳۳۱۸۱
۴۱۵۳-آ ۵-۱

تلفن ۳و۵و۶و۷ خریداریم ۲۴۳۴۱
۴۱۸۵-آ ۱۵-۱

فروش

فروش شماره تلفن باقساط ۵۳۸۴۰

تلفن نقدو اقساط فروشی ۴۵۰۰۸
۴۰۴۰-آ ۲۶-۱

تلفن ۳و۵و۶و۷ فروشنده‌ایم ۲۶۶۸۸
۴۱۴-آ ۱۵-۱

تلفن‌نقدو اقساط فروشنده‌ایم ۵۵۴۹۶
۴۱۸۱-آ ۲۶-۱

تلفن نقدو اقساط فروشی ۳۰۲۳۳۳
۳۹۴۹-آ ۳۰-۱

فروش تلفن نقدو اقساط ۳۳۱۸۱
۴۱۵۴-آ ۵-۱

وکلای پایه اول دادگستری

محمد فراهانی
لاله‌زار مقابل کوچه برلن تلفن ۳۶۰۸۳ و ۴۶۸۱۸ پذیرائی ۵تا ۸
۴۱۳۸-آ ۲۶-۱

محمد فرزین
لاله زار پاساژ سینما تلفن ۳۶۱۵۱ پذیرائی ۶تا ۸بعداز ظهر
۴۱۵۱-آ ۲۶-۱

آموزشگاههای فنی و حرفه‌ای

سازمان فرهنگی شهپرست
برای دوره دوم بهارو تابستان کودك ازسه سال ببالا میپذیرد همچنین کلاسهائی‌بمنظورآماده ساختن‌متولدین ۱۳۳۸ جهت دبستان‌دائر میباشدماهانه بااستفاده از وسائل نقلیه برای تمام شهر وحومه ۵۵۰ ریال و بدون‌ماشین ۳۰۰ ریال‌است چهارراه گمرك‌شاهپور تلفن ۵۱۹۲۷

هنرستان خیاطی ، گلسازی‌وآرایش مهران شاهپور اول ارامنه ۵۳۹۴۱
۴۰۵۳-آ ۲۶-۱

کلاسهای آموزش کمال
تحت نظر مجرب ترین‌دبیران‌پایتخت دایرو کلیه مواد ابتدائی متوسطه، تقویتی ، کنکور ، حسابداری ، دفتر داری دوبل ،ماشین نویسی و زبان های خارجی‌را بطریق سمعی و بصری تدریس مینماید ثبت نام صبح‌و عصر نشانی :خیابان استخر حسن آباد جنب کوی خواجو تلفن ۶۹۰۱۲

آموزشگاه خیاطی بهارنو
جهت‌دوره‌جدیدهنرجو می پذیرد تجریش سه‌راه نیاوران بهارنو
۴۱۶۱-آ ۱۵-۱

آموزشگاه رانندگی
تعلیم رانندگی شهاب ۶۲۶۵۷۵
۳۹۵۴-آ ۳۰-۱

ماشین‌نویسی ربانی شاه‌آباد ۳۷۱۳۵
آموزشگاه باسابقه معروف ومطمئن
۳۸۹۲-آ ۲۰-۱

آموزشگاه ماشین‌نویسی فائز
تعلیم ماشین نویسی با متد جدید شاه‌آباد اول اکباتان تلفن ۳۵۷۵۷
۴۲۰۷-آ

کاخ‌هنرآموزشگاه‌مخبرفرهمند
زیرنظر پرسابقه ترین دبیر وزارت فرهنك نازك دوزی ضخیم دوزی‌پارچه شناسی مد شناسی در مدت کوتاهی تدریس میشود خیابان شاه نرسیده بچهارراه گلشن ۴۵۵۰۸
۴۲۰۵-آ

تدریس خصوصی
ریاضیات ۵ تا ۹ تلفن ۶۱۱۷۴۸
۲۴۱۷۹-آ

راهنمای پزشکی اطلاعات

دکتر محمدرضا مسدد
دارای گواهینامه ازبروك‌مدیکال امریکا درمان قطعی بیماریهای مقاربتی - مجاری ادرار - زنان دروازه دولت-تلفن ۳۰۲۵۴۸ پذیرائی عصر ها .

دکتر محمد مولوی
متخصص امراض سینه - برنش-تنك نفس از پاریس
خیابان شیخ هادی شماره ۳۲۳ پذیرائی عصر ها تلفن های ۴۴۵۴۲ و ۸۱۷۷۱

دکتر آسایش
بیماریهای آمیزشی. مجاری ادرار خیابان منوچهری کوچه ارباب‌جمشید شماره۱۱ پذیرائی ۶تا۸ونیم بعدازظهر

درمان‌کامل سوزاك‌تازه‌وکهنه
بیماری های‌آمیزشی ،سستی وناتوانی مردان خیابان صفی علیشاه
دکتر یحیی صدری

دکتر منصور بوتاش
متخصص جراحی ، سرطان شناسی از امریکا خیابان شمیران رو بروی تخت جمشید تلفن ۷۳۳۴۷

دکتر محمد شفا
داخلی کودکان صبح و بعداز ظهر خیابان تهران‌نو ایستگاه پل ۷۹۱۷۷۷

درمان‌روماتیسم قلبی‌ومفصلی
دکتر شریفی- استخر حسن‌آباد کوی خواجو شماره ۶عصر ها۴ تا ۸

دکتر معانی
امراض‌مقاربتی .مجاری‌ادرارمعالجه قطعی سوزاك تازه و کهنه ، ورم پروستات وسستی و ناتوانی ضیق مجرا خیابان‌فردوسی مقابل بانك‌ملی مرکز

ترك تریاك دکتر رحمانی
متخصص امراض اعصاب و روح‌از دانشگاه لندن خیابان پهلوی بالاتر از چهار راه امیر اکرم تلفن ۴۵۱۱۴

درمان کامل سوزاك ناتوانی جنسی تقویت قوای تناسلی دکتر احتیاطی گواهینامه ازامریکا خیابان سپه‌چهار راه پهلوی

دکتر عباس نیك نژاد
متخصص ازدانشگاه‌پاریس بیماری های معده ،روده ، کبد ، لوزالمعده، درمان بواسیر بدون عمل فستول فیستور ، متد موثر دروازه شمیران خیابان گرامی‌پذیرائی ۳تا۷بعد ازظهر

پلی کلینیك رازی
زیر نظرپزشکان متخصص‌از ۸صبح تا۸شب‌آماده‌پذیرائی‌از بیماران‌محترم خیابان شاه روبروی مسجد سجاد ۴۹۵۲۶

درمان قطعی سوزاك
خیابان شاهپور جنب سینما جهان نرسیده به‌سه راه بوذرجمهری-دکتر جلال بهی‌زاد

دکتر فرنوش تلفن ۴۸۵۵۵
داخلی ،مقاربتی «سفلیس و سوزاك» گواهینامه از دانشگاه پاریس‌پذیرائی صبح‌و عصر امیریه اول منیریه

بیماریهای معده -کبد- روده
بواسیر بدون‌عمل‌جراحی‌دکتر رفیعی متخصص از دانشگاه پاریس خیابان جامی اول کوچه پاریس تلفن ۴۸۱۸۹

دکتر دانشگر
امراض مقاربتی وجلدی و سوزاك تازه وکهنه ورم‌پروستات ضیق مجراء سستی وبواسیرامراض‌زنانه ونازائی، خیابان سپه مقابل پستخانه ۳۰۲۴۱۶

دکتر در طب پوئوسا
متخصص بیماری های مقاربتی . (سوزاك تازه و کهنه سفلیس)امراض مجاری ادرار و تناسلی - خیابان فردوسی شمالی کوچه صادق‌پذیرائی ۹تا ۱۲ و۵تا۸ تلفن ۴۶۵۸۹

درمان قطعی سوزاك تازه وکهنه وتقویت‌قوای‌تناسلی
دکترعباس جناب‌زاده‌دارای گواهی-نامه از دانشکده طب‌فرانسه -خیابان منوچهری مقابل کوچه ژاندارك اول کوچه مهر پذیرائی صبح و عصر ها

علاج سکته مغزی و فلجها
درمان اساسی قند با معالجه‌پانکراس درمان قطعی فشار خون با دفع موجبات دکتر حسن بهره‌مند شاه آباد جنب بانك ملی تلفن ۶۶۳۸ ۳

دکتر عنایت‌الله‌برهانی
متخصص درجراحی عمومی وجراحی قلب و ریه اخیرا از انگلستان وارد و از بیماران محترم پذیرائی مینماید نشانی : خیابان پهلوی روبروی حشمت‌الدوله کاشی ۲۶۰

ترك تریاك‌و هروئین
دکتر صفائی با ۲۵ سال سابقه‌ومتد جدید بستری وسرپائی، سعدی کوچه جنب بانك بیمه تلفن ۳۰۴۱۵۳

دکتر قیصر
متخصص فیزیوتراپی از دانشگاه کپنهاك درمان بیماریها با برق وماساژ انواع فلج‌ها دردهای عصبی - درمان بعداز شکستگیها . تخت جمشید - بین بهار و خیابان شمیران کوچه آفتاب - تلفن ۷۵۵۷۵۸

برنامه سینماها...

● **اینستسینه‌راما - رنگی - استروفونیك ۷ باندی**
آتلانتیك(۶۲۷۱۷۱) ۱۱-۳-۶-۹
● **آن‌تماس جادوئی - سینماسکوپ رنگی - دوریس‌دی**
رادیو سیتی (۴۳۳۲۰) متروپل (۳۹۴۱۰) ۱۱-۳-۵-۷-۱۵ر۹ ماژستیك (۶۸۴۶۱) ۳۰ر۱۰-۳۰ر۲-۳۰ر۴-۳۰ر۶-۳۰ر۸ آستارا (۸۴۰۲۲) ۳۰ر۱۱-۲-۴-۶-۸
● **پارتی ساحلی - رنگی - باب کامینگز -دورتی مالون**
پلازا (۴۴۲۵۵) ۱۱-۱۵ر۳ - ۱۵ر۵ - ۱۵ر۷ - ۱۵ر۹
ادئون (۳۸۱۱۸) ۳۰ر۱۰ - ۳۰ر۲ - ۳۰ر۴ - ۳۰ر۶ - ۳۰ر۸
● **دلاورکاملات - سینماسکوپ - رنگی - کرنل‌وایلد**
رویال (۴۹۷۸۵) آسیا (۴۲۹۰۹) ۱۱-۳- ۵- ۷- ۱۵ر۹ سهیلا (۳۶۴۲۴) ۳۰ر۱۰- ۳۰ر۲- ۳۰ر۴- ۳۰ر۶- ۳۰ر۸
● **کشتی‌های‌بلند - رنگی - ریچاردویدمارك-سیدنی‌پواتیه**
سانترال (۴۸۶۸۶) مهتاب (۴۷۷۷۷) ۱۱- ۳- ۵- ۷- ۹ کریستال (۳۷۶۷۵) اسکار (۴۵۷۹۷) ۳۰ر۱۰- ۳۰ر۲- ۳۰ر۴- ۳۰ر۶- ۳۰ر۸ برلیان (۳۳۵۳۵) زهره (۳۰۴۸۰۸) ۱۰- ۱۲- ۲- ۴- ۶ - ۸
● **گیتار ۵۰ میلیونی - سینماسکوپ - میلن‌دومونژو**
امپایر(۶۲۳۹۴۲) ۱۱- ۳۰ر۳ ۳۰ر۵-۳۰ر۷-۳۰ر۹ نیاگارا (۶۵۳۰۷) ۱۱-۳-۵-۷-۹ ب.ب (۶۹۶۴۱) ۳۰ر۱۰-۳۰ر۲-۳۰ر۴-۳۰ر۶-۳۰ر۸
● **کله‌پوك - سینماسکوپ - رنگی - فرانك‌سیناترا**
مولن روژ(۷۲۹۲۹) ۱۱-۳۰ر۳-۳۰ر۵-۳۰ر۷ ۳۰ر۹ ایفل (۳۷۲۷۷) ۱۰-۱۲-۲-۴-۶-۸-۱۰ دیانا (۴۷۳۶۵) ۳۰ر۱۰-۳-۵-۷-۹
● **شب‌قوزی - فرخ غفاری - پری صابری -کشاورز**
سعدی (۳۶۴۶۸) ۳۰ر۱۰-۳۰ر۱۲-۳۰ر۲-۳۰ر۴-۳۰ر۶-۳۰ر۸
● **اشك یتیم - ویکتوریا - فاضلی - پرخیده**
ایران (۳۶۳۵۴) میامی (۷۴۳۲۹) ۳۰ر۱۰- ۳۰ر۲ - ۳۰ر۴ - ۳۰ر۶ ۳۰ر۸ سیلوانا (۳۳۷۷۷) ۱- ۳- ۵- ۷- ۹
● **خانه شوم - سینماسکوپ - رنگی - وینسنت‌پرایس**
اونیورسال (۶۶۹۵۳) ۱۱- ۳- ۵- ۷- ۹ تهران(۳۸۱۶۵) ۳۰ر۱۰- ۳۰ر۲- ۳۰ر۴- ۳۰ر۶- ۳۰ر۸
● **قفس‌عشق - رنگی - الن‌دلون - جین‌فاندا**
تخت جمشید (۴۳۵۵۰) ۳- ۵- ۷- ۹
● **سنگام - رنگی - راج کاپور - ویجنتی‌مالا**
حافظ (۳۴۰۷۴) ۳۰ر۱۰- ۲- ۳۰ر۵-۹
● **دختران بامعرفت - شهین - مصدق - نصیری**
نادر (۳۹۰۹۵) ۹-۱۱-۱-۳-۵-۷-۹
دنیا (۳۳۸۱۲) ۳۰ر۱۰-۳۰ر۲-۳۰ر۴-۳۰ر۶-۳۰ر۸
مراد (۷۳۳۸۲) ۱۰-۱۲-۲-۴-۶-۸
رامسر (۵۲۰۶۰) ۱-۳-۵-۷-۹
جهان (۶۰۳۵۰) ۱-۳-۵-۷-۹
فلور(۳۹۰۸۶) ۳۰ر۱۰-۳۰ر۲-۳۰ر۴-۳۰ر۶-۳۰ر۸
● **شلاق - سینماسکوپ - رنگی - گای‌مدیسون**
رکس (۳۴۱۶۹) همای (۳۰۲۱۶۹) ۳۰ر۱۰-۳۰ر۲- ۳۰ر۴-۳۰ر۶-۳۰ر۸
● **هاملت - سینما سکوپ - اینوکنتی - اسموکتونفسکی**
مونت‌کارلو (۷۹۷۴۱) ۳۰ر۱۰- ۳۰ر۱- ۴- ۳۰ر۶- ۱
فری (۲۷۸۹۳) ۳۰ر۳- ۶- ۳۰ر۸
● **افسانه‌های علی‌بابا - داراسینك- هلن**
فردوسی (۲۵۷۸۴) پرسپولیس (۵۸۱۰۸۳) ستاره (۵۸۷۲۱) ۹-۱۱-۱-۳-۵-۷-۹ ژاله (۳۰۴۱۲۰) المپیا (۶۵۷۹۸) شهناز ۱۰-۱۲-۲-۴-۶ - ۸ ونوس (۳۵۱۱۵) ۳۰ر۹ - ۳۰ر۱۱ - ۳۰ر۱ - ۳۰ر۳ - ۳۰ر۵ - ۳۰ر۷ - ۳۰ر۹ آریا (۳۹۸۸۴) ماندانا (۷۹۹۸۲) ۳۰ر۱۰ - ۳۰ر۱۲- ۳۰ر۲ - ۳۰ر۴ - ۳۰ر۶ - ۳۰ر۸
● **شمشیرفاتح - سینماسکوپ -رنگی - جك‌پالانس**
مشعل (۲۳۸۲۶) ۳۰ر۱۰ - ۲-۴-۶-۸
● **دام‌جاسوسان - گنجهای حضرت سلیمان - رنگی**
البرز(۳۰۴۲۵۸) شروع یکسره از ۳۰ر۸صبح
● **گناهکاران بیگناه - کریمی - جعفری - لرتا - مهرزاد**
تاتر کسری (۷۵۶۹۳۹) شروع ۳۰ر۸ بعداز ظهر

مخصوص بانوان

موسسه و فروشگاه دوزندگی نجات افتتاح شد

مدرن‌ترین لباس عروس و لباس‌شب جهت فروش دوخت و اجاره با کلیه لوازم‌آماده برای‌انجام هر نوع‌سفارشات باتخفیف کلی خیابان صفی علیشاه بالاتر از خانقاه مقابل کوچه درویش
۴۰۹۵-آ ۳۰-۱

گم شده

دو دسته چك یکی دوبرگی
و دیگری ده برگی از حساب جاری شماره (۱۶۱) بانك صادرات شعبه نارمك که هفت برك آن سفید امضاء میباشد در ۲۲ر۱۱ر۴۳ مفقود واز درجه اعتبار ساقط است .
محمد ابراهیم اکبری

علامت مورد اطمینان
کارخانه شعله
سازنده بهترین لوستر سقفی ودیواری در ایران
محل فروش : خیابان پهلوی - فروشگاه شعله
خیابان نادری - نمایشگاه جلال
خیابان فردوسی - شرکت دبل
تلفن کارخانه: ۵۵۷۴۳ - تلفن فروشگاه: ۲۱۳۲۲

کارخانه ایران تکنیك
سازنده لوازم دفتر، آتش‌خانه، قفسه، پیچ ومهره درب وغیره آدرس: مقابل زمین راه‌آهن
کارخانه-تلفن ۵۴۳۵۷-فروشگاه تلفن ۲۸۰۳۰

کتاب

برای خرید کتب موردنیازتان بفروشگاه های موسسه انتشارات امیر کبیر مراجعه فرمائید
خیابان نادری - چهارراه استانبول خیابان شاه آباد - روبروی باغ - سپهسالار خیابان ناصرخسرو - شمس العماره خیابان فردوسی - روبروی شهرداری خیابان استانبول ساختمان پلاسکو

پزشکان شبانه روزی

دکتر فرهودی چهار راه پل چوبی شاهرضا بعداز ظهرو شب ۷۵۶۲۸۳

ترك تریاك و هروئین
با متد جدید دکتراسلامدوست حشمت الدوله چهار راه گلشن تلفن ۶۱۳۰۶۷

داروخانه تخت‌جمشید
اهالی محترم تهران‌توجه فرمائید
داروخانه‌نمونه تخت‌جمشیدخیابان تخت جمشید مقابل شرکت ملی نفت‌مجهز ترین و مدرن ترین داروخانه درخاور میانه در تمام اوقات روز حتی روزهای تعطیل در خدمت شما است تلفنهای ۴۰۳۸۶و ۶۷۸۲۳و۶۸۱۰۱

درمانگاه های خصوصی

درمانگاه شبانه‌روزی نارمك
در تمام ساعات و مواقع ضروری و سوانح واتفاقات وامور دندان پزشکی درخدمت شماست تلفن ۷۹۵۵۵

دکتر میرخانی (شفاءالدوله)
پذیرائی فقط عصرها ۴تا۷ باتعیین وقت قبلی تلفن ۶۹۱۹۰

پیمان زندگی

مراسم عروسی در چهار گوشه کشور

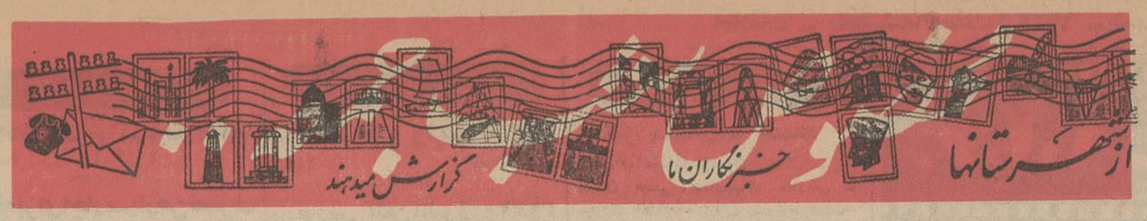

برای این هفته ، مطالبی از چگونگی برگزاری جشن های عروسی در چهار گوشه کشور تهیه دیده‌ایم . خوانندگان ارجمند توجه دارند که در هر نقطه‌ای ازدواج ، سنن ، آداب ورسوم خاصی دارد و مردم هر دیار، باآئین مخصوص بخود این جشن بزرگ وباك را برگزار می ـ کنند . بهمین دلیل اطلاع از نحوه برگزاری جشن عروسی در شهر های مختلف برای خوانندگان عزیز بی لطف نخواهد بود ومیتواند اطلاعات تازه‌ای بر دانستنیهای آنان بیفزاید . اینك این شماواین رپرتاژ این هفته ما.

تهیه از : خبرنگاران اطلاعات در هشترود ، فریدونکنار ، دزفول ، شاه‌آبادغرب و سبزوار
تنظیم از : مظفر بالائی

شمال

● از شمال : هشترود

از میان شهر های شمال ، ابتداء سری به هشترود که در آذربایجان شرقی واقع میباشد میزنیم :

ـ دراینجا ، «خاله خانم» کار اساسی رادر جشنهای عروسی می کند .

یکروز قبل از برگزاری جشن ، خاله خانم‌چادرشب‌از خانه داماد می گیرد ، بسرش میاندازد ، در کوچه هاو خیابانها راه میافتد و دوستان و آشنایان رادعوت میکندکه در جشن شرکت کنند . در جشن عروسی‌منزل داماد ، سلمانی یکه‌تاز است . اوست که لباس نوبتن داماد میکند .وقتی که نوبت به‌کت پوشیدن رسید ، سلمانی «انعام» میخواهد و تا پول نگیرد رضایت نمیدهد !

شب عروسی پس از صرف شام و شیرینی ، عده‌ای بمنزل عروس می روند و برای داماد پول جمع میکنند ، در طرفین داماد سه نفر در حالیکه در دست هریك ، شمعی روشن قرار دارد میایستند و مدعوین به پسران خود تکلیف میکنند که شمع را از دست آنان بگیرند و مبلغ هنگفتی بعنوان «خلعت» دریافت دارند ! ... بعد ، نوبت صرف شیرینی وتنقلات میرسد . پس‌از آن بزن وبکوب براه میافتد و رقص و پایکوبی‌تانیمه های شب ادامه مییابد .

● گردش بدور تنور

در منزل عروس نیز چنین جشنی برگزار میگردد داماد مخفیانه بخانه عروس میرود و مبلغی پول باومیدهد. هنگام بله‌بران عروس ، درخانه‌اش محشری برپا میشود . ظاهرا پدر و مادر عروس از دادن دخترشان ابا میکنند و مشاجره‌ای بین طرفین در میگیرد . اولیای عروس ، شیر بها میخواهند و پدر داماد میدهد ، عقد نامه طلب میکنند و تحویل میگیرند و وقتیکه بهانه‌ای باقی نمیماند ، پدر عروس ، دخترش را سه بار دورتنور میچرخاند ، دعای خیر میخواند واز خانه خارج میکند !

عروس خانم راسوار مادیانی که سروگردنش تزئین یافته مینمایند عده‌ای اسب سوار همراه با آوای سرنا و دهل او را تا خانه داماد مشایعت میکنند ، وبدین ترتیب فصلی نو ، در تاریخ زندگی عروس و داماد جوان باز میشود ...

● در فریدونکنار

در فریدونکنار یکی از شهر های مازندران ، رسم بر اینستکه ازطرف پسر قاصدی بخانه دختر روانه میشود و از دختر خواستگاری میکند ، مادر دختر چندروز مهلت میطلبد و طی این مدت ، جریان رابا شوهر و بستگانش در میان میگذارد . بعد موافقت اولیای دختر بوسیله همان قاصد بخانواده پسر اطلاع داده میشود و پدر پسر باتفاق چندتن از ریش سفیدان بخانه دختر میرود . برای آنها شیرینی و چای می‌آورند اما آنان قبل از شنیدن کلمه «بله» لب بچیزی نمیزنند . سرانجام ، پدر و مادر دختر موافقت خود را رسماًاعلام میدارند و دیگران مبارکباد میگویند روز بعد ، از جانب داماد ، لباس نو و یك‌حلقه انگشتربرای‌عروس‌فرستاده میشود و بعد جشن نامزدی برپا می گردد . در فریدونکنار ، رسم استکه در روز های جشن و سرور و اعیاد ملی «خوانچه» بخانه عروس می فرستند . در عید قربان از طرف خانواده داماد یك راس گوسفند ، در حالیکه نارنجی بشاخهایش نصب شده با مبلغی پول و مقداری لباس بعروس خانم هدیه مینمایند . برای برگزاری جشن عروسی ، داماد‌مبلغی پول جهت تهیه طلاآلات ، لباس و خرج مطبخ بخانواده عروس میدهد . روز جشن ، جوانان در خانه داماد اجتماع میکنند و به بازیهای‌مخصوص میپردازند .

● خوردن در حال رقص

شب حنا بندان ، معمولا مسابقه کشتی محلی برگزار میگردد . از طرف داماد در زمین مسابقه چوبی‌که روی‌آن چند قواره پارچه بعنوان‌جایزه نصب میشود و یکراس گوسفند نیز بدان میبندند . ازمیان کشتی گیران یکنفر بعنوان قهرمان انتخاب میگردد و گوسفند و پارچه ها راباو جایزه می دهند . این قهرمان باتفاق چند تن از دوستانش گوسفند راکباب‌میکند و همگی آنرا در حال رقص وپایکوبی میخورند !

بعد دوستان جوان داماد بخانه عروس میروند واو رادر حالیکه یك عدد آینه و یکجلد قرآن کریم در دست دارد بمنزل داماد میبرند . واز این‌لحظه ، زندگی مشترك سعادت آمیز یکزوج جوان آغاز میگردد ...

● ازشرق: سبزوار

در مشرق ایران ، شهر های‌بزرگی چون مشهد ، نیشابور و سبزوارقرار دارد که ما سبزوار را انتخاب کردیم. شما با خواندن مطاب زیر ، بطور کامل در جریان یك جشن عروسی شرقی (البته شرق ایران !) قرار می گیرید : جشن عروسی در سبزوار معمولا سه شبانه روز بطول میانجامد:

● روز اول

ساعت ده صبح است ، در یکی ازقراء اطراف شهر ، جشن عروسی برپا است، انبوه‌جمعیت چون سیل خروشان است ، صدای ساز و دهل از چندکیلو متری بگوش میرسد ، زنان و دختران روی بامها شاهد شورو هیجان کسانی هستند که در جشن شرکت دارند . مطربی ، لباس زنانه پوشیده و باتقلید صدای خوانندگان رادیو ورقص و حرکات مضحك، نمك‌میریزد! دونفر از جوانان در حالیکه هر یك چوبی بطول نیم متر در دست دارند‌بوسط‌میدان می‌آیند و رقصی که بی شباهت برقص سرخ پوستها نیست اجرا می کنند ، چند نفر دیگر از نوازندگان خود را بشکلهای عجیب و غریب در آورده‌اند و نمایشنامه‌ای که‌خود تهیه کرده‌اند اجراء مینمایند ..

آن دسته از بستگان وآشنایان عروس‌و داماد که ساکن نقاط دیگر هستند با الاغ و اسب وارد دهکده میشوند و هدایائی بخانواده عروس تسلیم میکنند.

● شب اول

رفته رفته شب فرا میرسد و پرده تاریك و سیاهش را روی دهکده می گستراند . در میدان وسیع‌دهکده‌آتش برافروخته‌اند وگروهی‌دورآن چمباتمه زده‌اند ، از خانه عروس و داماد صدای مبهمی بگوش میرسد اما مردم سرگرم تماشای هنرمندان محلی هستند که در میدان هنرنمائی می کنند . سکوت نسبی در دهکده‌حکم‌فرماست اما ناگهان ، صدای یك‌نواخت و شادی بخش سرنا این سکوت را میشکند . صدا ، لحظه بلحظه بلندو بلندتر میشود . مردم میدان راترك میکنند و به پیشواز مطربها میروند . زنان ، کودکان خردسالشان را زیر چادر پنهان می کنند و بهمراه دختران ، خود را بمحل جشن میرسانند . یکی می‌رقصد ، دیگری آواز میخواند ، سومی پای میکوبد ، خلاصه غلغله‌ای است . اما در تمام جشنهای عروسی از شربت و شیرینی و حتی چای هم خبری نیست !

● روز دوم

عروس خانم در حالیکه گروهی از دختران دم بخت اورا همراهی میکنند و پیشاپیش آنان ، نوازندگان محلی ساز میزنند بحمام میرود . مطربی که لباس زنان کولی دربردارد روی اسب چوبی سوار است . این اسب ، شمشیری در دست دارد (!) و همراه با آهنگ دهل و رقص مخصوص با حریف خود مبارزه میکندو باچنین حالتی پیشاپیش کاروانیان حرکت می نماید . عروس خانم وارد حمام میشود و پس از استحمام ، دختران ، لباس عروسی بتن او میکنند . زن حمامی داخل یك سینی مقداری اسپند دود میکند و بدور سر عروس خانم می چرخاند و میخواند :

« سبز است سپند، سبزه‌زار است‌سپند. سرشته‌صدهزار کار است . سپند. ازرشك‌ـ عروس را ـ سپند است‌نجات برقبهٔ پرنور محمدصلوات..»

بعداز ظهر ،نوبت زنان میرسد که در معیت عروس‌خانم باشند واورا برای بار دوم به حمام‌ببرند .امااین بار عروس، فقط انگشت کوچکش رادر آب حمام فرو میبرد ولی زن حمامی یادش نمیرود که‌باید از زنان انعام بگیرد !سپس عروس خانم رادرمحلی که‌به «تخت» معروف است مینشانند واو تا موقعی که قصد رفتن به حجله ندارد جایش رانباید تغییر بدهد !

● شب دوم

عقربه‌های ساعت ،از روی عدد یازده گذشته است . چند زن چادر بسردر جلو، چند نفر دیگر بدنبالشان همراه با سازو دهل بسوی خانه عروس می روند . نور چراغ توری ، تاریکی اطرافش را می بلعد . امشب ، شب حنابندان است و چند زن ازطرف داماد ، حنابخانه عروس آورده‌اند .خاله یا عمه و یایکی از بستگان نزدیك عروس ، بزنانی که حنا آورده‌اند اخطار میکند که‌اگر می‌خواهند عروس خانم حنابندند باید هر مبلغی که او میگوید بپردازند !این مبلغ بین پنجاه تا پانصد تومان است . حالا اگر بگوید مثلا پنجاه تومان‌و فرستادگان داماد چهل تومان بدهند و بگویند که ده‌تومان بقیه راروز بعد میدهند عروس حنای دستش را نمیشوید مگر آنکه آن ده تومان رابپردازند! اواخر شب ، جوانان دهکده باتفاق داماد بحمام میروند و دست و پایشان را حنامیبندند رفتو برگشت داماد‌وهمراهانش نیز باساز و آواز توام است..

● روز سوم

امروز که‌ظاهرا روز آخر عروسی است . پس از مراسمی که در میدان دهکده بر گزار شده زن و مرد،پیر و جوان و خرد و کلان ناهار را در خانه داماد مهمان هستند ،دراین مهمانی نقش‌عمده را سلمانی محل عهده‌دار است . از پیش دستی، دیس قاشقو چنگال در مهمانی ناهار خبری نیست و هر دو نفر دریك ظرف غذا می خورند و باصلاح«همغذا »میشوند! ساعت‌دو بعداز ظهر است. صدای‌طبل مردم رادر انتظار شنیدن خبر قرار میدهدوخبراینستکه دامادبرای دومین بار بحمام میرود او بر اسبی که با پارچه های پر زرقو برقو رنگارنك پوشانده شده سوار است و مرتبازیر پایش پول ریخته میشود . پیشاپیش داماد ، مردی با صدای گیرا و دلنشینی اشعار مذهبی می‌خواند .داماد باتفاق‌دوستان جوانش وارد حمام می گردد و او نیز مانند عروس فقط انگشت کوچکش رادر آب فرو می برد ...

ساعت چهار بعداز ظهر است ، میدان دهکده را مفروش کرده‌اند و مردم گرداگردآن‌نشسته‌اند.نوازندگان محلی باشورو هیجانی بیمانند سازمی زنند و یکنفر میرقصد . دراین‌هنگام بسته‌ای وارد میدان‌میشود و در مقابل داماد قرار می گیرد بزرك دهکده از جای بر می خیزد و نزد دامادمی رود . بسته را که در آن‌لباس‌نوقرار دارد باز میکند و لباس را بر تن داماد می پوشاند . از لابلای لباس نقل و شیرینی و سکه‌های پنجاه دیناری و یکریالی فرو می ریزد ..

● شب سوم

امشب ، در منزل عروس و داماد غوغائی فزون تربر پاست در بین زنان ، جوش و خروشی به چشم‌می خورد ، بستگان عروس ،او رابالباس فاخر و گرانبها می آرایند .

شمال

از خانه داماد ، کاروانی مرکب از داماد و جوانان ده با ساز وآوازبراه افتاده‌است.داماد قدم درخانه عروس مینهد ، فریانشاد باش ومبارك‌باداز هر گوشه بلند میشود و اوج‌میگیرد داماد قباله ازدواج رابایك کله قند روی سینی میگذارد وپدر عروس میدهد. بعد ، عروس خانم‌را ازروی «تخت» بزیر میکشد و در میان‌هلهله و فریاد شوق‌انگیز زنان و دختران و پسران جوان به‌خانه خود می برد . عروس ،در مقابل خانه های بستگان داماد از حرکت بازمی ایستد و هر یك از بستگان‌دامادهدیه‌ای نظیر گاو گوسفند ،زمین وپاپول بعروس خانم تقدیم می کنند.

عروس ،هنگام رفتن باطاق، از روی یك مجسمه مسی میگذرد و گردوئی رازیر پای خود میشکند و این بدان معنی استکه «طلسمات»شکسته است! در حجله ، اگر عروس و داماد بخواهند اولین فرزندشان پسرباشد ، پسر بچه خرد سالی را روی‌زانوی عروس می نشانند و در غیر این‌صورت دختر بچه‌ای بر روی زانوی عروس جای میگیرد ، مهمانان کم کم‌خانه داماد را ترك میکنند و آندو، تنها می مانند ..

● از جنوب : دزفول

«شب زفاف کم از روزپادشاهی‌نیست بشرط‌آنکه‌پسررا پدر کنند‌داماد ! »

این ضرب المثل در دزفول مصداق دارد . در اینجا ، قبل از آنکه‌پسر از عروسی خودبا پدر و مادرش‌حرفی بزند ، پدر تصمیم میگیرد که برای پسرش زن بگیرد و تصمیمش رابا همسرش در میان مینهد ، مادر و خواهر پسر ، دراجرای این تصمیم آنقدر این خانه وآن خانه میروند تا دختر دلخواهشان را بیابند .وقتیکه چنین دختری یافتند باتفاق دوسه نفر زن از بستگان خودبخانه دختر‌میروند ماد ردختر ، بمحض اینکه دریافت که به خواستگاری دخترش آمده‌اند او راپنهان میکند !آنها که به‌خواستگاری میروند تا لفظ آری نشنوند لب به چای و شیرینی نمیزنند ،مذاکرات چندروز طول میکشد و سر انجام‌قرار براین میشود که‌پدر پسر بهمراهی اقوام نزدیك و ریش سفیدان محل به‌خانه دختر برود و برسر مهریه و شیربهاوغیره گفتگو کنند . پدر دختر مبلغی‌بعنوان‌شیربها میگیرد . و دو یا سه‌برابرآن‌جهیزیه جهت دخترش می خرد . از ابتدای کار تا پایان مذاکرات صحبتی باپسر نمیشود وحتی خانواده دختر نیز از کسب و کارش سئوالی نمیکند ، روز بعد مادر پسر، لباس فاخر و یك سکه طلا به‌خانه دختر میبرد و روز عقد کنان راتعیین مینماید ،دراین روز ، همه مردم از طرف خانواده‌های عروس و داماد در جشن عقدکنان دعوت میشوند. بعداز صرف چای و شیرینی و نقل و نبات دو نفر آخوند ازطرف‌داماد و عروس صیغه عقد راجاری میکنند و همگی مبارکباد میگویند . پس از آن‌نوبت «کتون و نون» میرسد . این مراسم عبارت از اینستکه پشت دستهای دختر رابا رنك سیاه و دوده کنور خط و نشا ن‌میکشندو دربرابراو رقص و پایکوبی مینمایند . مراسم مزبورچند شب ادامه می یابد و هر شب‌زنان اقوام داماد دست افشان و پایکوبان خانه داماد بمنزل عروس میروند ویك سکه طلا بعروس میدهند .

● حمل جهاز با قاطر

پس‌از پایان این مراسم ، اقوام عروس هدایائی از قبیل مرغ ، قند و یا پول‌نقد بمادر داماد میدهند که در جشن دوسه روز ، عروسی بمصرف برسد . مراسم حمام رفتن عروس‌خانم هم جالب است .

اول آنکه گرمابه باید نزدیك خانه‌اش باشد و یك شب قرق شود . لباس عروس را روی خوانچه مسی میگذارند و رویش را با پارچه سبز رنك میپوشانند . یك سکه‌طلا وطشتك حنا نیز درهمین خوانچه قرار دارد . عروس را درحالیکه عده‌ای با ساز و آواز محلی همراهی میکنند به حمام میبرند . روزبعد . درخانه عروس ، مراسمی برپا است که درآن گروهی از بستگان طرفین و آشنایان حضور دارند .طلا ، لباس و هرچیز دیگری که از طرف مادر داماد رسیده در یك بقچه ورشو میگذارند و بمدعوین نشان میدهند ، جهیزیه عروس را نیز دور تا دور مجلس می‌چینند . درپایان مجلس جهیزیه را جمع‌آوری می‌کنند و برپشت سه‌راس قاطر که زنگوله‌های بزرك بگردنشان آویزان است و سه جوان بالباس نو برآنها سوار میباشند می‌بندند . قاطرها تمام کوچه ها و خیابانها را زیرپا میگذارند و سپس بخانه داماد میروند .

● اصلاح عمومی !

درمنزل داماد ، جشن مجللی برپا میگردد و مدعوین بدست افشانی و پایکوبی میپردازند . این جشن تا نیمه‌های شب ادامه مییابد . وقتی‌که جشن پایان یافت داماد را روی تشك مخملی میخوابانند و دست وپایش را حنامیگیرند . اگرداماد بضاعت‌چندانی نداشته باشدهمانشب برایش«شبوش» یا شاباش راه میاندازند . یعنی اقوام و دوستان داماد هریك بفراخور وضع مالی خود مبلغی باو هدیه می کنند . پس‌از این‌مراسم ، زنان ، لباس‌عروس عروس را میگیرد و از جای بلند می کند و ناگهان پا بفرار میگذارد و بالای دروازه منزل خود بانتظار می ایستد !

بردن عروس بدینترتیب انجام می شود که پدر یا برادر و دائی دامادچند شمع روشن دردست میگیرند،دیگران نیز آئینه و جهیزیه را حمل می‌کنند و عده‌ای هم سوار براسب ، چندگلوله شلیك مینمایند و عروس‌را باسروصدا و هلهله بخانه داماد میبرند . درمقابل خانه داماد ، مرغی سر میبرند‌تاعروس از روی خونش بگذرد . داماد،همچنان بالای دروازه‌اش میماند تا عروس از دروازه رد شود . معنی این‌کار اینست که زن ، تا زنده هست تحت نفوذ وزیر فرمان داماد باشد . وبه اراده او رفتار کند !

● از غرب: شاه‌آباد

ـ اینجا ،یکی از روستاهای اطراف شاه‌آبادغرب است و در آن‌جشن عروسی بر پا میباشد در یك‌محوطه‌وسیع

غرب

چند چادر سیاه و بسیاربزرك برپاداشته‌اند و هزاران نفر در داخل وگرداگرد چادر ها شادمانه در هم‌میلولند . دو نوازنده محلی، یکی‌درسرنا میدمد و دیگری بر طبل میکوبد . مردان وزنان با شتاب فراوان در رفت و آمد هستند ، چندین دیك بزرك غذا روی اجاقها قرار داردو چندین راس گوسفند و تعدادی مرغ و خروس آماده ذبح است . از صبح ، رقص چوبی که معمول کردان‌است آغاز شده است . دختران و پسران جوان ، دست‌دردست یکدیگر کرده میرقصند و شادی میکنند .زمین زیر پایشان میلرزد وگردو غبار غلیظی فضای دهکده را پر کرده است . فریاد شوق‌آمیز آنهاکه در جشن‌شرکت‌دارند از چند کیلومتری بگوش‌می رسد.

● آشنائی قبل از عروسی

در غرب ، معمولا دختروپسر ابتدا دل بهم میبندند وبعد ازدواج میکنند واین دلدادگی اغلب در جشنهای عروسی ، سرچشمه ، در مزرعه و بایك نگاه آغاز میشود. همینکه پسری ، دختری راپسندید پدرش را مطلع میکند . پدرباتفاق چند نفر بخانه دختر میرود واز پدرش او را خواستگاری مینماید. پدر دختر ، از همسرش میپرسد که نظر دختر چیست وچنانچه‌دختر نظر موافق داشت پدر میگوید : مبارك باشد !

بعد مذاکره درباره شیر بها و نحوه برگزاری جشن شروع می ـ شود و وقتیکه بتوافق رسیدند روز جشن تعیین میگردد . عروس و داماد معمولا مدت کوتاهی که‌بیش از یکماه طول نمیکشد نامزدمی ـ شوند.

● آخرین نگاه

یکروز قبل از برگزاری جشن عروسی ، عروس را آرایش‌میدهند و او در خانه‌اش بانتظارمینشیند تا بیایند واورا بخانه بخت‌ببرند. بعدازظهر روز جشن ، از طرف خانواده داماد اسبی‌که بنحوجالبی تزئین شده همراه با عده‌ای زن و مرد سوارکار بخانه عروس‌فرستاده میشود . عروس ، هنگامیکه شیهه اسبان را شنید یکبار دیگر خود را در آینه مقابل که در طرفین آن چند شمع میسوزد نگاه‌میکند قلبش مالامال از هیجان میشود و شوری عجیب سراپایش را دربر میگیرد.

● بوسه وداع

وقتیکه اسب بی راکب عروس و سوارکاران بدرخانه عروس رسیدند ، عروس از اطاقش بیرون‌می‌آید ، ابتدا دست مادرش راکه از شوق اشك میریزد میبوسد و بعد بر دست پدر بوسه میزند . آنگاه در برابر درگاه‌منزل، زانومیزند وسه‌بار در خانه را میبوسد :

ـ این بوسه وداع است ! در این هنگام قطرات‌اشك از چشمان عروس مثال دانه های‌مرواریدمیغلطدو گونه‌اش راتر میکند. او آنقدر دراین حالت باقی میماند تا پدرش دست‌برشانه‌اش یکشدواجازه خروج میدهد.

● سوگند بزرك زندگی

رفتن به حجله باید با اجازه پدر داماد باشد . ابتدا آفتابه‌لگن می‌آورند و دست عروس و داماد را میشویند. این آب ، باید از چشمه‌ای تهیه‌شود و «آب مقدس» نام دارد . عروس و دامادرایس از انجام این مراسم تنهامیگذارندو آنها سوگند بزرك زندگی،سوگند وفاداری را در گوش یکدیگرزمزمه میکنند:

ـ سوگند میخورم برای‌تو،شوهر شایسته باشم ، مدام در مزرعه کار کنم وباحاصل تلاش‌پیگیرم ، گوشواره‌های زیبا و لباس فاخر برایت‌بخرم . . .

ـ ومن قسم یاد میکنم برای تو، همسرباوفائی باشم ، از تومواظبت کنم واز فرزندنت پرستاری‌نمایم ...

عروسی از غرب ، در لباس‌محلی کردی

جنوب

را با سکه های طلاکه روی خوانچه مسی گذاشته میشود رقص کنان‌بمنزل عروس میبرند . اگر وضع مالی‌طرفین خوب باشد گوسفند پرواری ذبح می نمایند و باآن دریك دیك بسیاربزرك آبگوشتی بار میکنندکه چهارصد نفر را سیر میکند ! درچنین مراسمی ، دو نفر سلمانی دعوت می شود که کلیه مردان را که در مراسم حضور دارند اصلاح مینمایند!

● غذا با تربچه نشسته !

بعد از ظهر همانروز ، حمامی را برای داماد قرق‌میکنند . لباس‌دامادی، از خانه عروس میرسد و داماد باعده‌ای از مردان بحمام میرود . هنگامی که داماد استحمام‌کرد دوجوان با در دست داشتن دو بادبزن حصیری ـ در هر فصلی‌که باشد ـ لباس نو بتن او می کنند ، در مقابل گرمابه نیز چند درویش بمدیحه‌سرائی میپردازند.داماد باتفاق دوستانش از گرمابه بخانه بر میگردد و روی یك صندلی می‌نشیند، زنان ومردان‌گرداگرد او قرارمیگیرند ورقص دستجمعی اجراء میکنند . بعد، همگی‌سرگرم‌تدارك شام می شوند . شام عبارتست از چلو و تربچه‌نشسته و پاك‌نکرده (!)که برای زنان ومردان جدا فرستاده‌میشود . پس‌از صرف‌شام، جوانان شروع به دستمال بازی و رقص مینمایند ...

● روبه قبله می‌نشینند !

حالا ، وقت آن رسیده است که عروس خانم را بخانه داماد بیاورند . عده‌ای از زنان و مردان بخانه عروس میروند اما هرچه در میزنند کسی در برویشان باز نمی‌کند و معلوم میشود در را از پشت قفل زده‌اند ! درحدود یکساعت دق‌الباب ادامه مییابد تااینکه یکی از بزرگان از طرف داماد مبلغی بدربان انعام میدهد و خواهش میکند که در را بگشاید !...

عروس را هفت قلم آرایش میکنند و روی تشك مخملی رو به قبله (!) می‌نشانند . هنگامیکه فرستادگان خانواده داماد بخانه عروس می‌آیند و درباز میشود داماد قدم به اطاق عروس میگذارد و در برابر جمعیت دو رکعت نماز شکر بجای می‌آورد . بعد دست

عروس خانمی زیبا از خوزستان

واکسن «ضد سکته قلبی»

• دانشمندان دریافتند که روغن «دانه کتان»

دارای ماده‌ایست که از «انفارکتوس»

نوعی سکته قلبی جلوگیری میکند

یکی از خطرناکترین بیماری هائی که بشر متمدن را تهدید میکند انسداد عروق عضله قلب و ایجاد بیماری کشنده‌ایست بنام «انفارکتوس»

برای کشف علل این بیماری و یافتن راه‌درمان پزشکان‌درمراکز مجهز علمی شب و روز تلاش می کنند .

وحالا یکی از برجسته ترین پزشکان جهان در یکی ازمعتبر- ترین نشریات طبی‌مقاله‌ای‌منتشر کرده و اعلام داشته است :

- داروی قطعی انفارکتوس کشف شده واین دارو روغن دانه کتان میباشد . این خبر توسط دکتر «اورن» پزشك بسیار مشهور نروژی که‌متخصص امراض خونی میباشد در مجله معروف «لانست» چاپشده‌است

د رسالهای اخیر محرز شده که زندگی ماشینی و وضع تغذیه افراد بشر بر تعدادبیماری ها و عوارض قلبی و عروقی بمقیاس وسیعی افزوده‌اند .یکی از همه‌گیر ترین این بیماریها تصلب شرائین میباشد و جالب اینجاست که این بیماری ارتباطی بازندگی ماشینی‌ندارد چون تعداد مبتلایان به آن در جامائیکا کمتر از لندن‌ونیویورك نیست .

از آنجا که تصلب شرائین علت اصلی انفارکتوس میباشد و در مبتلایان به آن مقدار کلسترول خون زیاد است دانشمندان گمان میکردند که خوردن چربیها سبب بروزتصلب شرائین میشود .چون کلسترول از مشتقات چربیهاست .

دانشمندان آفریقای جنوبی باین نتیجه رسیده‌اند که چربی های حیوانی در ایجاد تصلب شرائین موثرند وچربیهای‌نباتی دراین امر دخالتی ندارند .

اندکی بعد معلوم شد که فقط بعضی چربیهای گیاهی نظیر روغن ذرت ، روغن گل آفتابگردان ... بیضرر هستند و مقدار کلسترول خون راپائین می‌آورند .

در حالیکه بقیه دست کمی‌از روغنهای حیوانی ندارند .

با استفاده از این معلومات و با استفاده از روغن نباتی بجای روغن حیوانی از چند سال‌پیش مقدار کلسترول خون افرادپائین آمده در حالیکه‌از تعدادمبتلایان بانفارکتوس قلب کاسته نشده است . پس باید قبول کرد که انفارکتوس علت دیگری جز افزایش مقدارچربی و کلسترول خون دارد .

دکتر اورن و همکارانش که در اسلو کار میکنندعقیده‌دارند که علت اصلی بروزانفارکتوس کاهش مقدار «اسید لینولئیك» میباشد نه افزایش مقدار کلسترول خون ، چرا ؟ چون « اسیدلینولئیك » از ایجاد لخته در خون جلوگیری میکند و میدانیم که مبتلایان بتصلب شرائین استعداد ایجاد لخته‌دارند و همین لخته در عروق قلب گیر میکند و انفارکتوس بوجود می آورد .غذا های جدید فاقد مقدار کمی اسیدلینولئیك‌هستند و این اکسیر پیش گیری‌درمان انفارکتوس فقط در روغن‌دانه کتان بمقدار کافی وجوددارد .

علت اینکه مبتلایان بتصلب شرائین و بعضی اشخاصیکه مورد عمل جراحی قرار میگیرند دچار انفارکتوس میشوندا ینست که دربدن آنها ماده‌ای بوجود می‌آیدکه ایجاد لخته راتسهیل میکند .

در خون این اشخاص موادی بنام« ماده ۸ » و «ماده‌ویلبراند» بمقدار زیاد وجود دارد و اینها سبب میشوند که سلولهای

عبور از پنج قاره

مخصوصی که پلاکت نامیده میشوند در جدار رگ مجتمع گردند و لخته ایجاد نمایند .

دکتر راورن و همکارانش بعد از تحقیق و مطالعه فراوان باین نتیجه رسیده‌اند که در چنین مواردی اگر به بیمار هر روز پنج سانتیمتر مکعب « اسید - لینولئیك » بخورانیم واینکار را بمدت یك هفته‌ادامه‌دهیم‌احتمال ایجاد انفارکتوس بسیار بسیار کم میشود . از آنجا که دکتر اورن درجهان پزشکی شهرت بسیار دارد و همه پزشکان بعقاید او احترام میگذارند شك نیست که باید «روغن دانه - کتان » را از این پس بهترین وسیله پیشگیری و درمان انفارکتوس شناخت . و شاید بتوان به‌آن نام واکسن ضد انفارکتوس داد . فرانس سوآر

۳ میلیون تومان دستمزد ماریا کالاس

یکهزار دسته گل بخواننده مشهور اپرا تقدیم شد

ماریا کالاس خواننده مشهور اپرادراین هفته‌روی صحنه‌اپرای پاریس ظاهر شد. وی موفق‌شد در شب اول نمایش بزرگترین رقم درآمد رابرای اپرای پاریس بدست آورد. مجموع بلیطهای فروخته شده ۵۰۰ هزار تومان بود بعلاوه یکهزار دسته گل که به‌ماریا کالاس تقدیم شد.

وی برای‌دوماه بازی دراپرای پاریس ۳میلیون تومان دستمزد میگیرد. اورور

هنر و ادبیات جهان

در هفته‌ای که گذشت

در تئاتر اول شد

«کلت کاستل» (فرانسه) هنرپیشه تاتر موفق بدریافت جایزه بهترین هنرپیشه کمدی تاتر درسال ۱۹٦٤ گردید . کلت کاستل که ۲۷ سال دارد طی سالهای اخیر شهرتی جهانی یافته در این عکس اورا در حالیکه جایزه دریافتی خود رانشان میدهد مشاهده‌میکنید. عکس از اونیورسال

کوتاه..

• لندن : چرچیل بیتل‌ها را شکست داد

صفحه های نطق چرچیل طی دوهفته اخیر رکورد فروش تمام‌صفحات را در اروپا وامریکا بدست آورد . و بدین ترتیب برای نخستین بار صفحات بیتل‌ها رقیب سرسختی پیداکرد اما فروشندگان صفحات‌بیتل‌ها اعلام کردند این امر موقتی است و بزودی صفحات نطق چرچیل‌فراموش شده ومجددا صفحات بیتل‌ها رکورد سابق را بدست می‌آورند . فیگارو

• دهلی‌نو : قرص ضدآبستنی برای گاوها

ازدیاد روزافزون‌گاو درهند زندگی مردم این‌کشور را فلج‌کرده است . اینك درسراسر هند ٤۰میلیون گاو وجود دارد از آنجاکه گاو نزدهند یبهامقدس‌است هیچکس‌جرات‌کشتن آنهارا ندارد . یك‌دانشمند امریکایی پیشنهاد کردکه به‌گاوها قرص‌های ضدآبستنی‌داده شودتابدین ترتیب ازتولید مثل آنها جلوگیری شود .

اینك وزارت‌کشاورزی هند مشغول بررسی‌این پیشنهاد جالب توجه است . نوآرابلان

زنی یهودی شاعره برجسته‌ای‌شناخته‌شد

ناشران آلمانی جایزه ادبی سال ۱۹٦۵ رابه «نلی ساش» شاعره کلیمی اعطا کردند .

«نلی‌ساش» که بزبان‌آلمانی شعر میگوید اینك دراستکهلم اقامت داشته وقرار است روز۱۷ اکتبر برای دریافت جایزه خود به فرانکفورت بیاید.

نلی‌ساش‌در۱۰ دسامبر۱۸۹۱ دربرلن متولد شده‌درسال ۱۹٤۰ به‌کمك یك شاعرسوئدی آلمان راترك نموده و از چنك نازیها رهائی یافته است. این شاعر سوئدی گذرنامه‌ای برای نلی تهیه کرده و موجبات خروج او را ازآلمان فراهم ساخت.

هیئت داوران جایزه ادبی - فرانکفورت‌راعده‌ای‌ازشخصیتهای برجسته از جمله البرت‌شوایتزر هرمان هسن -ئنودور هس‌تشکیل میدهند.

آر

«نفوس مرده» روی صحنه تئاتر

هنرمندان شوروی‌برای انجام چند برنامه وارد نیویورك شدند.

این نخستین‌بار پس‌ازگذشت ٤۷ سال است که هنرمندان شوروی برای انجام چند نمایش به‌امریکا میایند.

هنرمندان تاتر مسکو در برنامه‌های‌خود نمایشنامه «نفوس مرده» اثر گوگول را نیزنمایش خواهند داد.

چرا بشر به کره ماه میرود...؟

NATURE INVENTED
THE HUMAN MIND
IN ORDER TO
UNDERSTAND ITSELF

—G. B. Shaw

طبیعت مغز بشر راآفرید تاخویشتن رابهتر درک کند. ج.ب.شا

نتیجه درک رموز طبیعت ترقی است وترقی کردن وظیفه عصر و زندگی است . ازآنروزی که بشر اولیه برای گرم کردن محیط خود اولین وسیله را که اصطکاک دو چوب برهم بود کشف نمود اولین قدم را در راه تسلط بر محیط مخالف خود برداشت ازآنروز ببعد ترقی کردن واتخاذ وسائل بهتر و ایجاد زندگی نوین نتیجه تاریخ و هدف ذاتی زندگی بشر شد

حرارت مرکزی تهویه مطبوع

شرکت مهندسی سارا اول

خیابان ویلا- خیابان دامغان - شماره ٦ تلفن ٤۳۹۵۲- ٦۱۲۲۲۹

شیطان سبز

نوشته: احمد احرار

-۱۳۹-

- وما فهمیدیم الیاس خان، سربازان مغول را از گوشه‌وکنار سرزمین تاتار فراخوانده است تابمقابله بامردم سمرقند بپردازد.آنوقت مانیز بیاری مردم سمرقند شتافتیم . با اینحال وقتی همه سپاهیان مغول به اردوی الیاس خان پیوستند لشگر انبوهی تشکیل شد.بتدریج عده‌مغولها بر تعدادجنگجویان‌مافزونی‌میگرفت‌ازطرفی آنهاهمه‌سپاهی وجنك دیده بودند ، درحالیکه سپاه ما ازمردم کوچه وبازار ترکیب شده‌بود. بایك حمله دوساعته ، مغولها قدرتشان رابمانشان دادند. پس از آن روحیه جنگجویان ما بسختی خراب شد. مغولهای زخم خورده وخشمگین شهررا درمحاصره گرفتند والیاس پیام فرستاد که تصمیم دارد سمرقند زیبا رابا‌همه مردم‌آن ، چه زن‌و چه مرد، از صفحه روزگار محو کند . اومیدانست جنگجویان ومدافعان سمرقند فرمانده ندارند و اغلب‌فقط اسمی ازجنك شنیده‌اند. بهمین جهت درصدد انتقامی موحش برآمده بود. راست میگفت . تصمیم داشت سمرقند را ازبیخ‌وبن‌نابود کند. همانطور که چنگیزخان درسرزمین آفتاب چنین کرد. وضع ما کم‌کم وحشتناك میشد . آنوقه شهر روبا‌تمام گذارده بود . ملاها میکوشیدند مردم را دلداری بدهندو امیدوار سازند، اما تظاهرات جنگجویان مغول درآنطرف دیوارهای شهر اثر حرفها و موعظه‌های آنانرا خنثی میکرد. تنهاما که‌جنك دیده بودیم میدانستیم چه سرنوشت شومی بانتظار سمرقند است و مردم سمرقند ، قیام خود راعلیه مغول بچه‌قیمت گرانی باید قصاص پس بدهند !

تیمور ، از دهان جاکو که‌با هیجان دستهای خود را پائین و بالا می‌برد وداستان جنك سمرقند رانقل میکرد، چشم برنمی گرفت :

-نا‌امیدی سخت‌در صف سپاهیان ما رخنه کرده بود . مردانی که‌بر فراز دیوارهای شهر سنگر گرفته‌بودند هر گاه به پشت سر نگاه میکردند و سمرقند زیبارا میدیدند اشك در چشمانشان حلقه می بست . سپاهیان مغول مثل سیلی بنیان کن‌برای حمله به سمرقند آماده می شدند . دیده‌بانهای ما سربازان مغول را می دیدند که بسرعت سرگرم فراهم ساختن وسائل قلعه گیری بودند ومدافعان‌شهر، از نزدیك تظاهرات وحشیانه و وحشت انگیز جنگجویان دشمن رادر آنسوی خندق تماشا میکردند و برخود می لرزیدند .

آنگاه شبی رسید که طبل هادر اردوگاه مغول بغرش در آمد. این آهنك ستیز بود. طبلها اعلام میکردند که مغول برای نبرد آماده شده است . دو یا چند روز دیگر حمله عمومی مغول آغاز میشد و از همانوقت سرنوشت جنك‌مشخص بود. قوای‌ما اگر تمام قدرت خودرا بکار می بست و دلاورانه می جنگید فقط قادر بود که ساعتی شهر را محافظت کند و آنگاه جز افسانه‌ای از سمرقند باقی‌نمیماند.

درست در واپسین لحظات ، درست هنگامی که آخرین فروغ‌امید مانند آفتاب لب بام دامان برمی چید و سیاهی یاس بردلهاسایه افکنده بود آن معجزه روی داد .

تیمور ، حیرت زده سئوال‌کرد:

-معجزه ؟!

جاکو بااشاره سر تصدیق کرد.

-آری، معجزه !جنك فیل راکه بخاطر داری . وقتی ابرهه پادر رکاب پیروزی مینهاد و مدافعان مکه منتظر مرك و شکست‌بودند ، ناگهان آسمان سیاه شد، مرغهائی که سنك ریزه‌هائی بمنقارداشتند سرتاسر آسمان‌را پوشاندند . بالای سرپیل سواران‌ابرهه چتر زدند وسنك‌هارابرسر آن‌سپاه ریختند . سنگهائی‌که مغز جنگجویان را می شکافت و فیل و فیل سوار را چون برك خزان بر زمین‌می‌افکند.

تیمور به طعنه گفت :

-حتما در جنك سمرقند نیز لك لك هااز خوارزم آمدند و بانوك بلندشان مغز جنگجویان مغول را سوراخ کردند !

جاکونمی دانست که تیمور چه روزهای متعددی‌بر سر دوراهی تصمیم مردد مانده و توجه نداشت که طعنه‌ها و طنزهای او از ناراحتی درونش ریشه می گیرد . او با هیجان از معجزه‌ایکه‌در پشت‌دیوارهای سمرقند روی داده بود سخن‌می گفت :

فردای همان شبی که بانك‌طبلهاازاردوی مغول شنیده شد ، ناگهان یکی از دیده بانهای مانفس زنان بمرکز فرماندهی دویدو فریاد زد :

-سرداران !..امیران!.. سپاهیان مغول.

وبعد، ساکت ماند ، نمی دانست چه می‌خواهد بگویدو ازکجا شروع‌کند. پس ازدقایقی که توانست براعصاب خود مسلط شود سرانجام برای فرماندهان نقل کرد که به چشم‌خود دیده است صفوف منظم سپاهیان مغول شتابان بهم می ریزد و رفت و آمدهای مشکوکی در اردوگاه مغول آغاز گشته است .

باور کردنی نبود .همه‌تصور میکردیم دیده‌بان مادچار وهمو خیال شده است .اما هنگامیکه دیده‌بان دیگری از فراز برج‌دیده‌بانی فریاد زد و باین وسیله توجه فرماندهان رابه اردوگاه مغول جلب‌کرد شکی باقی نماند که‌حادثه‌ای غیر عادی دراردوگاه مغول روی داده‌است. در آن لحظه همه کسانی که آخرین جنك بی‌کی چوك رابخاطرداشتند ماجرای مرك تقلقخان و عقب نشینی سپاهیان‌مغول در نظرشان مجسم گشت . همه از خودمی پرسیدندآ یایکباردیگر معجزه آنروز تکرار خواهد شد و تقدیر باین سئوال جواب مثبت داد .

Quick
مشمع معروف ضد میخچه
کوئیک آلمان رسید

درخت

انواع‌درختان پیوندی وزینتی‌سیب لبنان گلابی فلسطین گیلاس سرو و کاج‌و غیره بقیمت فوق‌العاده فوق‌العاده‌ارزان‌اراج‌بالای‌سلطنت‌آباد خیابان اقدسیه

۱-۲ آ-۲۳۵٤۱

آگهی احضار

بدینوسیله باطلاع غیر نظامی محمد فرزند حسن شهرت زمانی دارنده شناسنامه شماره ۱۱۹صادره تهران بخش ٦ متولد ۱۳۱۷ اهل و ساکن تهران‌خیابان‌صدرالاشراف منزل شخصی کاشی ٤۸ شغل شاگرد شوفر که‌فعلا مجهول‌المکان می‌باشد میرساند که پرونده‌اتهامی شما دائر برسرقت مکرر در این دادگاه واقع در پادگان نظامی‌قصر مطرح می‌باشد درصورتیکه ظرف دوماه از تاریخ و انتشار آخرین آگهی خودرا معرفی ننمائید غیابا به‌پرونده اتهامی شما رسیدگی و رای مقتضی صادرخواهد شد .

دادگاه تجدید نظر لشگر گارد

آ-٤۱۵۱۲ ۱-۳

مقاطعه کاران

مرکز ماشین‌آلات راه - سازی و ساختمانی

تهروپ -میدان‌فردوسی تلفن ٤۲۲۸۳

آ-۳۸٤۷۸ ۱-٤۰

آگهی ثبت نام در کلاسهای سازمان مدیریت صنعتی

سازمان مدیریت صنعتی برای کلاسهای زیرکه از پانزدهم فروردین ماه تشکیل میشود داوطلب میپذیرد :

۱- مدیریت صنعتی
۲- مدیریت وسرپرستی
۳- تعلیمات سرپرستی
٤- اصول حسابداری
۵- حسابداری صنعتی
٦- دوره‌تکمیلی‌حسابداری صنعتی
۷- بازاریابی
۸- فروشندگی
۹- امور کارگزینی
۱۰- طبقه بندی مشاغل
۱۱- مراقبت‌ونگهداری ماشین‌آلات
۱۲- انبارداری

کلاسها همه سه ماهه و هفته‌دوبار تشکیل میشوند . ساعت تشکیل کلاسها از ۳ر۳۰ بعد از ظهر ببعد میباشد . نام نویسی تا ۲۵ اسفندماه ادامه‌خواهدداشت خواهشمند است برای‌کسب اطلاعات بیشتر و ثبت‌نام به‌سازمان مدیریت‌صنعتی واقع در خیابان شاهرضا ، خیابان فخررازی ، شماره ۹٦ ، تلفن شماره ٦۵۷۸۰ مراجعه فرمایند .

سازمان مدیریت صنعتی آ-۳۹٦۰۲ ۱-۸

جوائز

بلیطهای اعانه ملی مخصوص نوروز

۳ زن و ۳ مرد تهران را زیر پاگذاشتندومجموعه نفیسی ازبهترین کالاها راانتخاب کردند و در (**شعبه‌شبانه روزی بانك تهران**)یك دفترچه پس‌انداز بشماره ۱۰۰۰۰۱ باموجودی ۵۰ هزار ریال افتتاح نمودند تابه‌یکنفر تقدیم کنند .

این یکنفر کیست که این‌مجموعه نفیس را یکجا تصاحب میکند ؟

مهندس

خانه دار

کارشناس مواد غذائی

مدیریت

دکوراتور

متخصص زیبائی

این یکنفر شما هستید

که با خرید بلیط اعانه ملی مخصوص نوروز خودرادر دایره شانس ۱۰ جایزه ۲۰هزارتومانی ویك‌جایزه ۲۰۰ هزارتومانی‌قرارمیدهید، قهرمان شانس میشوید هموزن خود پول‌می‌گیرید و

تمام‌این مجموعه نفیس را یکجا تصاحب میکنید

تلویزیون آر.سی.اِ

بهترین تلویزیون

یک سری کامل لوازم آرایش

رِولُن

بهترین لوازم آرایش

بهترین مُبل

گالستیان

یکدست مُبل- اطاق خواب- میز و صندلی ناهارخوری

بهترین ساعت

اُمگا

یکعدد ساعت مچی زنانه

یکعدد ساعت مچی مردانه

مصرف یکسال روغن نباتی **قو**

بهترین روغن نباتی

مصرف یکسال **نسکافه**

بهترین قهوه فوری

S.S.K. MOGHADDAM

۷ قواره فاستونی مُقدم

بهترین فاستونی ایران

مصرف یکسال

پپسی کولا

بهترین نوشیدنی غیرالکلی

چرخ خیاطی سینگر

مُدل تمام اتوماتیک مُدل ۴۱۱M

بهترین چرخ خیاطی

بهترین اتومبیل ۱۹۶۵

مرسدس بنز

۲۲۰s

بهترین ساعت

اُمگا

یکعدد ساعت مچی زنانه

یکعدد ساعت مچی مردانه

SBM

شرکت بازرگانی مسعود

یک سرویس ۸۱ پارچه

چینی مسعود

بهترین چینی

مصرف یکسال

تاید

بهترین پودر لباس شوئی

مصرف یکسال روغن نباتی **قو**

بهترین روغن نباتی

بهترین دوربین عکاسی

کُداک اینستاماتیک

یکعدد بُخاری

و

یکعدد آبگرم کن

دُئوترم

بهترین بخاری و آبگرم کن

از

فرش ترمهٔ ایران

یک تخته قالی کاشان

مصرف یکسال

چای

عقاب

بهترین چای ایران

بهترین

و

اولین

یخچال ساخت ایران

جنرال استیل

بهترین

اُجاق گاز

ماژیک شف

مصرف یکسال **مینو**

بهترین شیرینی جات

باخرید بلیط اعانه ملی مخصوص نوروز

خودرا در دایره این شانس بزرگ قرار دهید

درجلسه امروز مجلس شورایملی گفته شد:

دستگاههای ورزشی ایران هماهنگ نیست

اثرات وقایع سوم اسفند ۱۲۹۹ در سرنوشت ایران ، پیشرفتهای اخیر کشور ، وضع ورزشی ایران واحساسات مردم عرب نسبت بکشورما مخصوصا درعربستان سعودی مسائلی بود که درجلسه امروز مجلس شورایملی به عنوان پیش از دستور مورد بحث قرار گرفت وتعدادی ازلوایح دولت بررسی شد .

● سوم اسفند

ساعت ۹ و پنجدقیقه بامداد جلسه علنی مجلس شورایملی بریاست آقای مهندس عبدالله ریاضی تشکیل شد.

ابتدا آقای محسن خواجه نوری نماینده شمیرانات درتجلیل ازروز تاریخی سوم اسفند صحبت کرد و گفت : اگر بخاطر بیاوریم که مملکت ما قبل از کودتای سوم اسفند دچارچه تشنجاتی بوده ، آنوقت متوجه میشویم که سوم اسفند چه تحولی را در تاریخ ایران بوجود آورده است .

ناطق در پایان گفت : انقلاب ششم بهمن میوه رسیده کوششهای چندین ساله ایست که موجب جهش عظیم در تاریخ کشور ماشده است و مجلس شورایملی باید از تمام افراد موثر که موجبات این پیشرفت وانقلاب را فراهم کرده اند قدردانی کند (صحیح است)

آقای عباس روستا نیز درباره روز سوم اسفند ۱۲۹۹ سخنانی ایرادنمود وگفت: رضاشاه بزرگ مملکت را از خطر وسقوط حتمی نجات داد.

ناطق سپس گفت : متاسفانه بعضی ازمسئولین امور ازدرك خواسته های شاهنشاه ما عاجز هستند واز جمله کارهای مربوط به ورزش است که هم اکنون ناهماهنگی عظیمی درسازمانهای ورزشی بچشم میخورد - درکابینه شادروان منصور قرار شد سازمانهای ورزشی درهم ادغام شوند ولی بعد از شهادت شادروان منصور این طرح دربوته اجمال ماند و ماازدولت آقای هویدا میخواهیم که این فکر دنبال شود

آنگاه آقای دکتر الموتی پیرامون مسافرت خود به عربستان سعودی صحبت کرده گفت :

نکته مهمی که در این سفر بچشم میخورد مسئله احساسات برادران ملت عربستان سعودی نسبت به برادران ایرانی خود است ، شما نمیدانید چه رابطه صمیمانه ای باما دارند تنها حکومت مصر و چندنفر انگشت شمار طرفداران عبدالناصر هستند که سعی میکنند روابط ما رابابرادران عرب بهم بزنند وخوشبختانه می بینیم که تلاش های مذبوحانه عبدالناصر بجائی نرسیده وروزبروز روابط مابابرادران عرب صمیمانه تر میشود.

ناطق سپس گفت : هم اکنون در کشورهای عربی نهضت های ضدناصر بوجود آمده و همه ملل مسلمان عرب دربرابر عبدالناصر جبهه گرفته ومقاومت ومبارزه میکنند .

ناطق درباره قراردادهای جدیدنفتی گفت : که در کشور عربستان سعودی بماتبریك میگفتند که موفق شده ایم چنین قراردادهائی منعقد کنیم.

● در دستور

دراینموقع مجلس وارد دستورشد و سئوال آقای دکتر مهذب نماینده فسا ازوزارت آبادانی و مسکن درباره برنامه های عمرانی فارس مطرح گردید .

آقای دکتر نهاوندی وزیر آبادانی گفت: ۶۸ طرح مختلف درداستان فارس دردست تهیه و تصویب داریم که ۲۲ طرح آن درحال اجرا است .طرح ساختمان ۳۹ دبستان و ۱۵ دبیرستان دردست تهیه است وتعدادی ازساختمان های دولتی دردست ساختمان میباشد.

آقای دکتر مهذب ازتوضیحات وزیر آبادانی ومسکن تشکر کرد و درپایان جلسه چند لایحه دولت مطرح وتصویب شد .

پیمان سنتو

بقیه از صفحهٔ اول

روز پنجم اسفند ، دهمین سالروز تاسیس سازمان پیمان مرکزی(سنتو) بود وبهمین مناسبت طی دو روز گذشته مراسمی در پایتختهای کشورهای عضو وبنادر خرمشهر ، اسکندرون وکراچی برپاشد وازطرف آقای هویدا نخست وزیر رئیس جمهوری امریکا ، نخست وزیر انگلستان ، وزیر امورخارجه پاکستان پیامهائی برای دبیر کل سنتو مخابره شد .

● تاسیس سنتو

نه سال پیش سازمان پیمان مرکزی که در آغاز پیمان بغداد خوانده میشد بصورت یك سازمان دفاعی از ایران ترکیه ، پاکستان و عراق تشکیل می شد و چندی بعد پیمان بغداد بانام سازمان پیمان مرکزی(سنتو) بفعالیت های خود ادامه داد سازمان پیمان مرکزی کاملا جنبه دفاعی منطقه ای داشته و طرحهای وسیعی در زمینه، ارتباطات کشور های ایران ترکیه و پاکستان مبادله دانشجو ، تشریك مساعی اقتصادی و تسهیلات مربوط به مسافرت اتباع هریك از این کشور ها به کشور دیگر دردست اجرا دارد که بوسیله کشورهای ایالات متحده، که دربعضی از کمیته های سنتو عضویت دارد، و انگلستان که عضو رسمی «سنتو» است ،دراین زمینه ها کمك های لازم دراختیار پیمان گذارده می شود .

● پیامها

آقای هویدا نخست وزیر ایران در پیام خود متذکر شده که ایران همکاری های کشور های عضو پیمان مرکزی را ذیقیمت میداند و نسبت به پیمان مذکور کماکان وفادار خواهد بود .

آقای «اورگوپلو» نخست وزیر ترکیه در پیام خود نوشته است : موفقیت های سنتو از لحاظ ایجاد همکاری وحسن تفاهم میان کشور های عضو قابل تحسین است.

آقای ذوالفقار علی بوتو وزیر امور خارجه پاکستان نیز در پیام خود مخصوصا باین نکته اشاره کرده که پیمان مرکزی فعالیت های اقتصادی خود را توسعه داده است .

آقای هارولد ویلسون نخست وزیر بریتانیا در پیام خود بهمین مناسبت گفته است : میتوان بموفقیتهای سنتو افتخار کرد .

پرزیدنت جانسون رئیس جمهوری ایالات متحده نیز در پیام خود تاکید کرده که سازمان پیمان مرکزی طی سال گذشته در حفظ صلح و جهش اقتصادی کشور های عضو در این منطقه کمك های ارزنده ای انجام داده است و امریکاهمیشه ازکوششهائی که برای نیل به آمال سازمان پیمان مرکزی بکار میرود پشتیبانی خواهد کرد .

آقای دکتر خلعتبری دبیر کل سازمان پیمان مرکزی بمناسبت دهمین سال تاسیس این پیمان اظهار داشت که گذشته سنتو بیش از پیش همراه با پیشرفت بوده و آینده این پیمان امیدبخش و درخشان است .

میهمانی وزیر امور خارجه

بعد از ظهر دیروز از طرف آقای آرام وزیر امور خارجه در کاخ وزارت امور خارجه ضیافتی بمناسبت دهمین سالروز تاسیس سنتو برپا بود که آقای نخست وزیر ، آقایان وزیران ، تیمسار ارتشبد حجازی ، سفرای کبار مقیم دربار شاهنشاهی و گروهی از شخصیتهای سیاسی با بانوانشان در آن شرکت داشتند .

● در دانشگاه تهران

دیروز دانشجویان پاکستانی وترك در دانشگاه تهران ، باتفاق عده ای از دوستان دانشجوی ایرانی خود مراسم دهمین سال پیمان سنتو را در مرکز انستیتوی اتمی سنتو برگزار کردند.

در این مراسم آقای دکتر آزاد رئیس انستیتوی اتمی توضیحاتی پیرامون دستگاههای موسسه بمیهمانان داد .

حزب مردم

بقیه از صفحه آخر

اقلیت بود پیدا کنیم .

دراثر فعالیت این ارگانهای حزب امروز شما بعنوان مسئولین کمیسیون های حزبی و یکی دیگر از پایه های اصلی حزب و هم ترازوارگان دیگر اینجا اجتماع کرده ایدو با توجه به مرامنامهٔ ما ، تمام وقت خودرا صرف میکنید که طرحهای نو و مدونی تهیه کنید که بااجرای آن طرحها بتوان نیات و مقاصدی که در مرامنامه منعکس است جامه عمل بپوشانید .

چون عقیده دارم به شهادت مرامنامه مدون خود منویات شاهنشاه بزرك ورهبر عالیقدر خودرا صحیح تردرك کرده اید آن منویات را بهتر نیز اجرا خواهید کرد و آنروزی که محك آزمایش بکار خواهد آمد خواهید دید که مانند همیشه در عرایضم صادق بوده ام .

پرفسورعدل افزود : زمانی بود که پیروان سیاست یك حزبی برای مرعوب کردن هم مسلکان ما وازهم پاشاندن این هستهٔ مرکزی از هر حربه ای استفاده میکردند ودوستان مارا که کارمند دولت بودندبیکار کردند ، تشکیلات ماقادر بود که حق این هم مسلکان مارا پس بگیرد ولی برای آنکه خیال نکنندارتباطی که باعث پیوند این جمع شده است نیز صندوق دولت است ، اجازه داده نشد که کوچکترین اقدامی در این راه) انجام دهند وگذاشتیم تا این قبیل فشارها این جمع رامتراکم ترسازد وخوشوقتیم که نتیجه بس نیکونیز عایدمان شده است .

اینك که خود آنان به غلط بودن فرضیه واهیشان در حکومت حزبی واحدپی برده اند جای دارد که قبول داشته باشند عضویت یك حزب و یك دسته سیاسی بخصوص شرط ترفیع واشغال کرسی ها ، بدون در نظرگرفتن لیاقت و سابقه نمیتواند باشد وآن دسته از کارمندانی که عضو احزاب دیگر هستند باتهدید وازکاربر کنار کردن نباید مرعوب شوند .

انحراف جوانان

بقیه از صفحهٔ اول

خواهد داشت :

طبق این طرح درسال آینده برای اتخاذ تصمیماتی درمورد مسائل مربوط بجوانان سمینار بزرگی درتهران تشکیل خواهد شد که دراین سمینار ۸۰ تن از متخصصین فن وعده ای ازمسئولین سازمانهای مختلف شرکت خواهند داشت آقای گرجی درباره تهیه فیلم های مناسب برای جوانان گفت مسئله تهیه ونمایش فیلم های مناسب برای جوانان یکی از برنامه هائی است که در طرح مورد نظر پیش بینی شده است .

البته باید توجه داشت که دستگاه های مسئول نیز باید از نمایش فیلم های زننده ونامناسب که از نظرجنبه های اخلاقی محکوم است و صرفاجنبه های تجارتی دارد جلوگیری نمایند .

آقای گرجی سپس درباره پیشنهاد آقای دکتر نراقی بتفصیل صحبت کرد وگفت پیشنهاد طرحی از طرف آقای دکتر نراقی برای مافوق العاده جالب خواهد بودو مطمئنا دولت از پیشنهادات و نظریات ایشان وسایر استادان موسسه مطالعات و تحقیقات اجتماعی استفاده خواهد کرد . منظور اصلی این است که در امرارشاد جوانان دربین کلیه موسسات مربوط یك هم آهنگی ایجاد گردد .

آقای گرجی گفت طبق بررسی هائی که بعمل آمده است برخلاف آنچه که گاهی اوقات گفته میشود انحراف در جوانان ایرانی بسیار کم است و با یك برنامه صحیح - و اصولی میتوان جلوی پیشروی انحراف را در بین بعضی از جوانان گرفت . یکی دیگر از مسائلی که در امر مربوط بجوانان در این اواخر موثر واقع شده است مبارزه بافئودالیزم و دادن آزادی بزنان بوده است که این امر نیز ایجاد رضایت های زیادی در بین جوانان نموده است .

سرپرست سازمان رهبری جوانان اظهار کرد که در طرح جدید مربوط بجوانان ، برای جوانان غیر محصل نیز پیش بینی هائی کلی بعمل آمده است . زیرا ما معتقدیم که نبایداین قبیل جوانان با استعداد را که دراثر فقر و یا نداشتن مربی نتوانسته اند از مزایائی که سایر جوانان بهره مند شده اند متمتع گردند محروم کرد . متاسفانه اکثر متخصصین و دستگاههای مربوط بجوانان درگذشته بجوانان غیرمحصل توجه زیادی نکرده اند در صورتیکه باید این جوانان را نیز از نظر دور نکرد و جای مهمی برای آنان باز کرده .

آقای گرجی درباره اقداماتی که برای بهبود وضع جوانان موثر واقع خواهد شد گفت : تغییراتی که در وضع «علیمات متوسطه و توسعه تعلیمات حرفه ای بعمل خواهد آمد مسلما روحیه مایوس و کسل جوانان را عوض خواهد کرد .

ضمنا پیش بینی هائی هم که دانشگاه در مورد قبول عده بیشتری از جوانان خواهد کرد باعث خواهد شد قسمت دیگری از نارضائی های جوانان مرتفع گردد .

آقای گرجی افزود بنابراین باتنظیم چنین برنامه هائی آنقدر ها هم که ما سر وصدا در باره «بیتل ها» راه انداخته ایم صحیح نیست .

آتش سوزی دررشت

خبرنگار ما دررشت گزارش داد: ازساعت چهاربعد ازنیمه شب گذشته براثر وزش بادگرم و شدید در شهرستان رشت حریق مدهشی درپائین محله پاشاکی رشت شروع گردید که هم اکنون (ساعت ۱۰ صبح) نیزاین حریق مدهش ادامه دارد و تاکنون ۱۳ باب مغازه و چند ساختمان طعمه آتش گردیده است .

بودجه سال ۱۳۴۴

بقیه از صفحه اول

بودجه رقم موفقیت آمیز و کسری بسیار معقول میدانند .

هزینه های کسرشده

دربودجه سال ۱۳۴۴ ،اعتبارات زیادی از فصل دوم (هزینه های اداری) کسر شده بطوریکه ازچهار ماده (ماده ۴ تا ۸) هزینه های آب - تلفن - یخ - برق - خرید مبل و اثاثیه - هزینه های پذیرائی وجشن ها - مسافرت وایاب وذهاب -هزینه های نگهداری و خرید اتومبیل سواری - ونظایر آن بمقدار قابل توجهی تقلیل یافته است .

آنچه که از بودجه کسر شده مربوط به همین فصل است .

چون فصل اول مربوط به حقوق و مزایای کارمندان میباشد که هیچگونه تغییری در آن حاصل نشده است .

● افزایش درآمدها

در مورد درآمد ها تغییرات محسوسی داده شد . درآمدمالیات ناشی از قانون جدید ، گمرك ، دخانیات - غیر مستقیم ، بخصوص نفت افزایش یافته است . درمورد نفت بر اساس آینده مبلغی درحدود ۵۵۰ میلیون دلار پیش بینی شده است که سهم وزارت دارائی ۳۰ در صد آن خواهد بود . این سهم ۵ در صد کمتر از سهم سال جاری است . اما از نظر مبلغ رقم سال آینده باز هم زیادتر از رقم سال جاری میباشد .

تعطیل شنبه

روز شنبه بمناسبت تصادف بارحلت امام جعفر صادق (ع) کلیه ادارات و موسسات دولتی تعطیل است، بهمین مناسبت فردا و پس فردا برنامه موسیقی رادیو ایران قطع و بجای آن برنامه های مذهبی پخش خواهد شد. همچنین دراین دو روز تلویزیون ایران وامریکا برنامه نخواهند داشت .

طرحهای جدیدثبت

بقیه از صفحه آخر

مدیر کل ثبت سپس بشرح اقداماتی که طی سال جاری انجام شده پرداخت وگفت :دراجرای اوامر شاهنشاه امر مهم ثبت عمومی یکماه قبل از موعد مقرر بپایان رسید و ایـن امر در تسهیل کار اصلاحات ارضی قدم موثری بود .

یك قسمت از شکایات مردم از رکود کارو سرگردانی آنها درمراجع مختلف اداری بود ، تدابیری اتخاذ شد که این اشکال تاحدودی برطرف شود وخوشبختانه نتایجی نیزحاصل شد و اقدام دراین مورد دنبال خواهد شد .

از لحاظ اداری بایدعرض کنم میزان درآمد عمومی اداره کل ثبت در ده ماهه سال جاری نسبت بمدت مشابه سال گذشته ۱۷۱ میلیون و۷۹۸ هزار و۸۶۲ ریال افزایش داشته و درهمین مدت ۱۳۵ هزارو ۸۹۴ جلد سند مالکیت صادر شده و ۳۸۹ هزار و ۴۹۷ برك خلاصه معامله در دفاتر مربوط ثبت گردیده است .

آقای سلحشور پس از اشاره به اقدامات دیگری از قبیل تنظیم برنامه های علمی و آموزشی برای کارمندان نقشه برداری عمومی،تصفیه دفاتر اسناد رسمی و تنظیم طرح بازنشستگی صاحبان دفاتر اسناد رسمی و طرح منطقه ای شدن دفاتر و طرح قباله های جدید ازدواج بشرح اقداماتی که در اداره ثبت دردست اجرا است پرداخت واظهار داشت :

بطورخلاصه بایدعرض کنم درعرض مدتی کمتراز یکسال اقداماتی برای تسریع درکار مراجعات مردم صورت گرفته وازاین پس نیز سعی مادراین خواهدبود که تحرك بیشتری در کلیه ادارات ثبت بوجود آید

متاسفانه باید بگوییم که بعلت بعضی از مقررات دست وپاگیر در برخی موارد اموری که بعهده ادارات ثبت است بسرعت انجام نمیشود ازاینجهت اقداماتی بعمل آمده تا آن قسمت از مقررات زائد باموافقت مقام محترم وزارت دادگستری حذف گردد .

برای آنکه مراجعات مردم در اداره ثبت باسرعت ودقت وبی نظری انجام گردد و بشکایات احتمالی مراجعین رسیدگی شود دستور داده ام اداره بازرسی ثبت کل دراین مورد اقدام نماید وحتی کوچکترین شکایت را بنظرمن برساند ومسلما چنانچه شکایت صحت داشته باشد بفوریت احقاق حق خواهد شد .

کاغذپرانی منسوخ میشود

مدیر کل ثبت افزود :درباره ادارات ثبت شهرستانها نظر براینست که به منظور عدم تراکم کارها درمرکز و تسهیل درانجام درخواست های مردم اختیارات قانونی به ادارات ودوائر ثبت ولایات تفویض گردد ، تابخاطر هر مسئله ای مجبور به کاغذ پرانی بامرکز نشوند وبطور خلاصه عرض میکنم که رسم کاغذ پرانی ومکاتبات بیهوده را ازاداره ثبت منسوخ میکنم .

دستور اخیردولت دائر برصرفه جوئی دراداره ثبت بمیزان قابل توجهی اجرا شده واین برنامه دنبال خواهد شد .

ترتیبی داده شده که ادارات زائدمنحل واز کارمندان این ادارات برای تاسیس ادارات ثبت درنقاطی که فاقد تشکیلات ثبتی میباشند استفاده شود .

طرحهای جدید

یك طرح قانونی برای تامین حقوق اشخاص و تضمین صحت معاملات تهیه میشود که با تصویب این طرح ترتیبی داده خواهد شد که اسناد ازاین پس قابل جعل و تزویر نباشد بعلاوه قانون ومقررات جدیدی برمبنای تثبیت حقوق عمومی و افراد اجتماع تهیه شده است که پس از طی تشریفات قانونی بمرحله اجرا درمی آید .

آقای سلحشور در پایان گفت : مابرنامه های دیگری داریم که باید اجرا کنیم و منبعد نیز کارهائی راکه انجام میدهیم بمعرض قضاوت واطلاع عموم خواهیم گذاشت و بطور کلی معتقدم اول باید کار مثبت انجام داد وبعد درباره آن گفتگو کرد .

۲۴ ساعت در سایگون

بقیه از صفحهٔ اول

و خلبان موتور هواپیما را روشن میکند در سیصد متری هواپیمای «ث-۱۲۳» ۱۷ هواپیمای «اسکای دیدر» که بتازگی از بمباران «وین لین» (ویتنام شمالی) بازگشته اند در جلو سالن فرودگاه بصورت نیمدایره قرارگرفته اند. ژنرال نگوین کائوکی لباس خلبانی بتن دارد در برابر میکروفن نطق کوتاهی ایراد میکند .

خلبانان با اونیفورم مشکی و بحال خبرداردر کنارهواپیماهاصف کشیده وبسخنرانی فرمانده نیروی هوائی گوش میکنند . برگردن آنها حلقه های گل دیده میشود .

کمی دورتر یك صف طولانی اززنان وکودکان آمریکائی از ساختمان - فرودگاه خارج شده و پس ازگذشتن از میان دیواری از تفنگداران مسلح بطرف یك هواپیمای «بوئینك پاناما» میروند .

در انتهای صف یك مادر آمریکائی بازوی پسر کوچکش را که بپشت سرش نگاه میکند میکشد .

در سالن انتظار که دیگرازمسافرین خالی شده است یك پسر بچه درحالیکه نوك بینی خود را به شیشه پنجره چسبانیده است بشدت گریه میکند.

ساعت بیست و چهار

«وان تینی» پیانیست باشلوارمشکی وپیراهن گل وبوته دارآهنك غبارستاره رامینوازد .

هشت نفر آمریکائی با سر های تراشیده روی چهار پایه های بار «ماژستیك» نشسته اند و صورت خود را درآئینه نگاه میکنند. آنها مشروب نمیخورند و خیلی کم با یکدیگر صحبت میکنند .

در گوشه ای از بار جوان لاغراندام موبوری روی یك صندلی راحت نشسته ودست یك زن ویتنامی راکه درکنارش روی صندلی دیگر قراردارددردست گرفته است .

در خارج صدای شلیك توپها به گوش میرسد. در ساعت شش درتمام مهمانخانه هازنك ساعت همه را از خواب بیدار میکند ومردان از پله ها پائین میروند و راه خیابان کاتینارا که اتومبیل های دوج درآنجا قراردارد درپیش میگیرند .

آنها در حالیکه دستشان روی قبضه رولور قرار دارد سوار اتومبیل ها می شوند .

(ناتمام)

ویتنام جنوبی به چریکها پیشنهاد صلح کرد

سایگون - ۲۵ فوریه - رویتر- دکتر «فان هوی کوآت» نخست وزیر ویتنام جنوبی امروز گفت ویتنام جنوبی از جنك رنج بسیار میبرد و خواستار پایان شرافتمندانه جنك و برقراری صلح است . اوضاع در ویتنام جنوبی «چندان خوب» نیست . چریکها میخواستند وانمود کنند که جنك ویتنام جنوبی یك شورش داخلی است اما در این کار موفق نشدند و اکنون تقاضای مذاکره دارند.

دکتر «کوآت» که در مراسم خداحافظی با ژنرال خان فرمانده سابق نیرو های مسلح ویتنام جنوبی سخن میگفت افزود که دولت ویتنام جنوبی ژنرال خان را بخارج می فرستد تا حقانیت این کشوررا به جهانیان ثابت کند و حقایق موجود را به آنها نشان دهد .

اظهارات نخست وزیر ویتنام جنوبی بدنبال فشار بودائیان برای صلح با چریك ها و فعالیت های دیپلماسی است که ظرف ۴۸ ساعت گذشته در مسکو ، لندن ، واشنگتن و پاریس برای صلح در ویتنام بعمل آمده است .

امروز یك کمیته از روشنفکران ویتنامی مرکب از ۶ مرد و ۵ زن در یك کنفرانس مطبوعاتی در سایگون تقاضا کرددر ویتنام جنوبی آتش بس اعلام شود .

ازحقوق و مزایا

بقیه از صفحهٔ اول

هیچگونه صرفه جوئی ازمحل حقوق و مزایا ومطالبات فرهنگیان بعمل نخواهد آمد .

آقای دکترهدایتی درمورد لایحه ترفیعات اظهار داشت : این لایحه در مجلس شورایملی بتصویب رسید و فعلا در دستور مجلس سنااست ،تمام تدابیر لازم اتخاذ شده است تابمحض تصویب قانون وپس ازتوشیح همایونی اضافات پرداخت گردد. لیست پرداخت هاآماده و اعتبار آن نیز تامین شده است .

● بیمه سازمان بهداشت

آقای وزیرآموزش و پرورش پیرامون خدمات پرارزش سپاهیان- دانش سخن گفت واظهار داشت : شاهنشاه پیوسته دربارهٔ تامین وسایل رفاه وآسایش سپاهیان دانش اوامر موکد صادر میفرمایند واخیرا مقرر فرمودند که موضوع بیمه سپاهیان - دانش مورد بررسی قرار گیرد . بدین منظور مطالعاتی باتشریك مساعی شرکت سهامی بیمه ایران بعمل آمده است و طرحی تهیه شده است که بموجب آن هرسپاهی دانش درهر نقطه ای ازکشور که بانجام وظیفه مشغول باشد درمقابل پرداخت حق بیمه ای که درماه ازبیست ریال تجاوز نخواهد کرد درمقابل کلیه حوادث وهمچنین نقص عضو بیمه خواهد شد ودرصورتیکه برای آنان حادثه ای ناشی از هر امری پیش آید شرکت سهامی بیمه ایران خسارات آنان را جبران خواهد کرد .

پرداخت حقوق

آقای وزیرآموزش وپرورش درمقابل سئوال مربوط به پرداخت حقوق معوق معلمانی که در ابتدای سال تحصیلی جاری استخدام شده اند اظهار داشت تصویب نامه استخدام افراد مزبور که تعداد آنها به چندین هزار نفر میرسد دراجرای تبصره ۳۷ قانون اصلاح بودجه سال ۱۳۴۳ بتصویب هیئت وزیران رسید واعتبار پرداخت حقوق آنان نیز تامین گردید واکنون حقوق آنها آماده پرداخت است. بلافاصله پس ازتامین اعتبار حقوق آموزگاران مزبور تلگرافی به مدیران کل آموزش و پرورش استان ها اطلاع داده شد که فورا نسبت به صدور احکام معلمین مزبور و ارسال آن برای تسجیل بازنشستگی اقدام نمایند و چون در نظر است حقوق معوق معلمان مزبور قبل ازعیدپرداخت شود.

آقای دکتر هدایتی اظهار داشت : خوشبختانه درطی دوماه اخیر باتشریك مساعی سازمان برنامه کلیه مشکلات مربوط به تعویق پرداخت حقوق معلمان برطرف شده است . درمورد مزایای معوق آنان نیز همین روزها راه حل قطعی اتخاذ خواهدشد .تنها مشکلی که فعلا موجود است مشکل معلمان روزمزد تهران و شهرستانها است .

وزیر آموزش وپرورش اضافه کرد اینجانب تصمیم قاطع دارم که قبل از پایان سال وضع این معلمین زحمتکش راکه درنهایت وظیفه شناسی بانجام وظیفه مشغول میباشند روشن کنم و حقوق حقه آنهارا به آنان برسانم .

سئوال ازدولت درباره

بازنشستگان پست و تلگراف

سئوال زیر در جلسه دیروز مجلس سنا تقدیم گردید :

مقام محترم ریاست مجلس سنا

عده کثیری از کارمندان وزارت پست و تلگراف بوسیله طومار ها شاکی هستند که درنهایت ناراحتی زندگانی راطی میکنند ووزارتخانه مربوطه ابدا توجهی بعرایض آنها ندارند ، متمنی است بجناب آقای وزیرپست و تلگراف اطلاع دهند که در مجلس حضور بهمرسانند و توضیح دهند دلیل عدم توجه نسبت بکارمندان بازنشسته آن وزارتخانه چیست .

سپهبد امیراحمدی

آشنائی بابرنامه های تفریحات سالم وزارت کار

ظهر دیروز بمنظور آشنائی بیشتر خبرنگاران مضوعات با برنامه های اجتماعی اداره کل تفریحات سالم ، ضیافتی در رستوران رقابی با حضور آقای عطاءاله خسروانی وزیر کار ترتیب داده شد .

در این ضیافت ابتدا آقای مهدی نجم رئیس اداره کل تفریحات سالم طی بیاناتی اقداماتی که بمنظور رفاه کارگران از جهت تشکیل اردو های تابستانی مسابقات ورزشی ، ترتیب برنامه های سینمائی انجام شده ایراد نمود سپس آقای خسروانی وزیر کار و خدمات اجتماعی مفصلا در همین زمینه و علاقه شاهنشاه برفاه حال کارگران مطالبی اظهار داشت .

تصحیح

در خبر دیروز اطلاعات ،درمورد سفرای کبارایران وسوریه دردو کشور نام آقای دکتر «فریدون دیبا» سفیر کبیر ایران در سوریه اشتباها دکتر فریدون کیاچاپ شده بود که بدین وسیله تصحیح میشود.

اراضی

بقیه از صفحه اول

و کرمانشاهان در راس موعد مقرره شرقی و آذربایجان غربی و کردستان قانونی (بشرح مندرج در ماده ۳ از قانون مواد الحاقی بقانون اصلاحات ارضی و ماده ۱۱ آئیننامه اصلاحات ارضی مصوب کمیسیون خاص مشترك مجلسین) وظایف و تکالیف قانونی خود را انجام نداده بودند . علیهذا به پیشنهاد سازمان اصلاحات ارضی کل کشور و تصویب شورای اصلاحات ارضی مقرر گردید که با این قبیل مالکین در چهار استان مشروحه فوق برابر ماده ۳۷ از آئیننامه اصلاحات ارضی مصوب کمیسیون خاص مشترك مجلسین رفتار و سازمان اصلاحات ارضی کل کشور با رعایت تشریفات مقرر دراین ماده بقائم مقامی مستنکفین وبنمایندگی آنها اقدامات لازم رانجام دهد و برای اینکه هم میهنان عزیز یکبار دیگر از مفاد ماده ۳۷ آئیننامه اصلاحات ارضی اطلاع حاصل نمایند عین این ماده بشرح زیر مجددا اعلام میگردد :

ماده ۳۷

« ماده ۳۷ - در مواردیکه مالکین نسبت بانتخاب یکی از شقوق مندرج در این آئین نامه و تسلیم اظهارنامه و امضاء اسناد بوظایف مقرر اقدام نکنند سازمان اصلاحات ارضی با تصویب شورای اصلاحات ارضی برای هرمنطقه دوبار و بفاصله ده روز بوسیله یکی از روزنامه های محلی و یکی از روزنامه های کثیرالانتشار مرکز ویا سایر وسایل معمول و مناسب محل آگهی لازم منتشر خواهد کرد . پس از خاتمه یکماه ازتاریخ انتشار آخرین آگهی سازمان اصلاحات ارضی بقائم مقامی مستنکف و بنمایندگی او اقدام ویا اسناد مربوطه را امضاء مینماید.

نسبت بسایر مواد مذکور در این آئین نامه چنانچه زارعین و مالکین توافق ننمایند و یا زارعین استنکاف نموده و یا بوظایف مقرر عمل نکنند سازمان اصلاحات ارضی هر محل با توجه بمقررات اصلاحات ارضی راسا اقدام خواهد نمود . »

در خاتمه آقای دکتر ولیان اظهار داشت چون در اجرای منویات ذات مبارك شاهانه سازمان اصلاحات ارضی کل کشور موظف است که مرحله دوم قانون اصلاحات ارضی را باسرعت کامل و در حد اقل مدت ممکنه در سراسر کشور بمورد اجرا بگذارد علیهذا چنانچه بعضی از هم میهنان عزیز بموقع نسبت بانجام تکالیف قانونی خود در اینمورد اقدام ننمایند پرواضح است که سازمان اصلاحات ارضی کل کشور با استفاده ازکلیه اختیارات قانونی خود بقائم مقامی آنها اقدامات لازم را انجام خواهد داد .

استخدام داوطلب خلبانی درهواپیمائی ملی ایران

برای تکمیل کادرخلبانی خود مجددا تعدادی از جوانان علاقمند بفن خلبانی را که واجد شرایط زیر باشند از طریق مسابقه وآزمایشهای لازم استخدام میکند و برای فراگرفتن فن خلبانی و اخذ گواهینامه خلبانی تجاری بامریکا اعزام میدارد :

۱- تابعیت ایران
۲- سن بین ۱۹ تا ۲۵ سال
۳- داشتن دیپلم کامل متوسطه(دانش آموزانی که سال ششم دبیرستان را میگذرانند ثبت نام وآزمایش میشوند ولی پذیرفتن آنها در مرحله نهائی منوط به ارائه مدرك قبولی دیپلم خواهدبود)
۴- داشتن سلامت جسمانی وروانی .
۵- آشنائی بزبان انگلیسی
۶- امکان سپردن وثیقه ملکی خود یاکسان داوطلب پس از قبول شدن به مبلغ ششصد هزار ریال .
۷- سپردن تعهد خدمت بمدت ده سال .
۸- سپردن تعهد بمنظور عدم تاهل تاخاتمه دوره آموزش.

داوطلبان که از عهده آزمایش برآیند ازتاریخ پذیرفته شدن باحقوق ششهزارریال در ماه به استخدام موقت هواپیمائی ملی درخواهند آمد وپس از طی دوره مقدماتی درتهران بامریکا اعزام میشوند و هزینه رفت وبرگشت واقامت وتحصیل آنان نیز بعهده شرکت خواهد بود . پس از طی دوره واخذ گواهی خلبانی تجاری باحقوق اولیه دوازده هزارریال باستخدام ثابت درآمده و درسمت خلبانی بخدمت مشغول خواهند شد و حقوق آنان برابر مقررات مربوط به کارکنان پروازی در دوران خدمت افزایش خواهدیافت.

داوطلبان درخواست خودرا باتعیین آدرس دقیق وفتوکپی مدارك تحصیل وچهار قطعه عکس ۴×۶ بدایره استخدام کارگزینی هواپیمائی ملی ایران واقع در خیابان ویلا پلاك ۴۴ تهران ارسال دارند .

قبول درخواست از تاریخ نشر این آگهی تاآخر اسفندماه سال جاری خواهد بود وبه درخواستهای ناخوانا و مبهم و بدون آدرس ترتیب اثرداده نخواهد شد .

بیمارستان وزایشگاه مروستی

باسیستم نرسینك

دارای بخشهای مجهزجراحی . داخلی. زنان . زایمان و اورژانس در تمام شبانه روز برای درمان بیماران آماده است

خیابان فرانسه. تلفن ۴۰۰۷۵

دکتر طهمورث فروزین

رزیدنت آسیستنت سابق بیمارستانهای انگلستان

متخصص جراحی عمومی (جراحی شکم)وجراحی زنان اسلامبول - جنب کافه قنادی فردوسی

۵ تا ۸ بعدازظهر تلفن (۳۷۲۲۲)

ماجرای اختلاف برسر مسابقه فوتبال

مردم کویت را علیه مصریها برانگیخته است

در یك مسابقه فوتبال که بین دو تیم کویتی و مصری درکویت صورت گرفت فوتبالیستهای مصری که از شکست خود در برابر کویتی ها سخت ناراحت شده بودند بناسزاگوئی پرداختند ومیدان بازی را به صحنه فحاشی و زد وخورد تبدیل کردند، فحاشی و حمله مصریها مدتی ادامه داشت تاآنکه قهرمانان کویتی بخشم آمدند وناچار شدند در برابر مصری ها عکس العمل سختی نشان دهند و آنها را کتك مفصلی بزنند .

قهرمانان کویتی و انبوه جمعیتی که برای دیدن مسابقه در استادیوم حضور داشتند آنقدر نسبت به اقدام زشت فوتبالیستهای مصری خشمگین شدند که حتی اجازه ندادند سفیر مصر که در استادیوم حضور داشت سوار اتومبیل خود شود واز میان جمعیت بگریزد .

روز امام صادق (ع)

نظر باینکه روز شنبه ۲۵ شوال المکرم برابر ۸ اسفند ماه ۴۳ روز وفات ششمین پیشوای اسلام ورئیس مذهب شیعه،حضرت امام جعفرصادق، علیه السلام میباشد ، شایسته است عموم مسلمین بالاخص ملت شیعه از مقام شامخ آن بزرگوار تجلیل لازم بعمل آورند.

جامعه مبلغین اسلامی بدینوسیله مراتب تاثر شدید و عرض تسلیت به پیشگاه قدس ولیعصر ارواحنا فداه، و بعالم روحانیت و عموم مسلمین جهان اعلام ، توفیق متابعت ازتعالیم عالیه آنحضرت را برای عموم طبقات از حضرت احدیت خواستار است .

جامعه مبلغین اسلامی

اختلاف نظر

بقیه از صفحهٔ اول

دهند، چون ازنظر پزشکی حائزاهمیت است ازپزشك معرفی کننده سپاس-گزاری خواهد شد .

آقای دکتر قدسی گفت :من منکر این نیستم که چنانچه انسانی هار (هارگزیده و پس از بروز بیماری) انسان دیگررا مورد حمله قرار دهد ، ودرنواحی سروصورت زخمی وارد سازد بیماری هاری به انسان هار گزیده نیز سرایت خواهد کرد ولی نکته قابل توجه اینجاست که تاکنون بتجربه ثابت شده است که انسان درمرحله هاری وبروز بیماری حالتی افسرده و رویائی پیدا میکند ، در گوشه ای مینشیندوحتی دربعضی موارد فلج می-شود بنابراین حالت حمله ودرندگی پیدا نمیکند ، تاکنون موردی دیده نشده است که انسان هار گزیده و هار شده وغیر ازآنچه گفتم حالت دیگری داشته باشد .

● بیمار دیگری فرارکرد

امروز خبرنگار ما درشهرری گزارش داد برای دومین بار یك بیمار-مشکوك به هاری از بیمارستان فیروزآبادی فرار کردولی کارکنان بیمارستان او را دستگیر کردند و مجددا دربخش عفونی بیمارستان بستری نمودند .

این بیمار موسوم به ابوالفضل جاودان ۱۷ ساله است که براثر گزیدگی سك هار درمشهد دست راست اومجروح شده و بتهران منتقل گردیده است.

هنگامیکه مامورین بیمارستان می-خواستند اورا دستگیر کنند فریادزد: من خطرناك هستم. مگرندیدیدچند نفر که مبتلا به هاری ودر بیمارستان بستری بودند مردند، منهم هارهستم واگر کسی نزدیك شود مجروحش می-کنم.

مدت یکربع ساعت کسی جرات نزدیك شدن بوی رانداشت وسرانجام یکی از مامورین بیمارستان ضمن صحبت بااو خودرا بنزدیکی وی رسانید و دستگیرش کرد .

● نظر دکتر اتفاق

آقای دکتر ناصر اتفاق که از پزشکان معروف امراض داخلی تهرانست ودر شماره دیروزنیزمورد سرایت بیماری هاری را از انسان به انسان تائید کرده بود مجددا امروز اظهار داشت : بعقیده من بهتر است مقامات مسئول ازمخالفت بااصول شناخته شده علم پزشکی پرهیز کنند . وی اضافه نمودبرای تائید اظهاراتم توجه مسئولین امر را باینموضوع جلب کنم که در کتابهائی که پیرامون بیماری های عفونی وویروسی توسط متخصصین درجه یك امریکااز«دراکفلرانستیتو» وتحت نظر آقای دکتر «ریورز»منتشر شده این موضوع تائید گردیده و آقای دکتر جانسون رئیس قسمت بهداشت عمومی بیمارستان راکفلر نیویورك که مواردش را شخصا دیده این موضوع را طی مقاله ای تائید کرده است که عین کتاب و مقاله حاضر است و آنرا دراختیار میگذارم .

مجالس ترحیم و یادبود

بمناسبت درگذشت والده محترمه آقای مهندس اشتری مجلس ختم مردانه از ساعت ۹ الی ۱۱ صبح روز جمعه ۷ اسفندماه در مسجد مجد منعقد خواهد بود.

وزارت کشاورزی

حکم اعدام قاتل راننده‌های تاکسی ابرام شد

شعبه دوم دیوانعالی کشور رای اعدام صادره در باره محمد فرزام‌زابلی را ابرام کرد .

محمد فرزام زابلی که بیش از ۲۵ سال ندارد پس از محاکمه در شعبه سوم دادگاه عالی جنائی باعدام‌محکوم شد و چون از رای صادره فرجام خواست پرونده‌اش بدیوانعالی کشور فرستاده شد و شعبه مذکور پس از بررسی و مطالعه پرونده رای صادره از طرف شعبه سوم دادگاه عالی‌جنائی را ابرام کرد .

باین ترتیب تنها راه نجات این محکوم از اعدام قبول اعاده دادرسی وی میباشد که در صورت قبول این اعاده دادرسی و محاکمه مجدد، اجرای حکم اعدام در باره محکوم موقتا به تعویق خواهد افتاد وچنانچه درمحاکمه بعدی در مجازات وی یکدرجه تخفیف داده شود از زیر چوبه‌دار نجات‌خواهد یافت .

محمد فرزام زابلی در حدود سه سال قبل راننده تاکسی بنام الماس بدخشان‌راهمراه خودبه حوالی‌تهران‌نو برد و ویرا با سلاح کلت بقتل رساند وفرارکردچندی بعدنر حالیکه‌مامورین در صدد کشف علت قتل و دستگیری قاتل بودند ، محمد فرزام زابلی بار دیگر سوار یك تاکسی «ولوو» شد و پس از رسیدن بحوالی تهران‌نو در صدد قتل راننده برآمد ولی راننده تاکسی که چند لحظه زودتر ازتصمیم وی خبر شده بود ، مقاومت کرد و در نتیجه اصابت گلوله مجروح گردید و این بار نیز فرزام زابلی با اینکه انگشتش را گلوله برده بود متواری شد .

روز بعد صاحب سلاح کمری که‌از بستگان محمد فرزام بود متوجه‌جریان شد ومحمد فرزام را بمامورین معرفی کرد .

محمد فرزام زابلی پس‌از دستگیری بقتل الماس بدخشان اعتراف کرد وبا جمع آوری دلایل زیاد تحت تعقیب دادگاه جنائی قرار گرفت و دادستان برای وی باستناد ماده ۱۷۵ قانون مجازات عمومی تقاضای مجازات اعدام کرد .

محمد فرزام زابلی در باره انگیزه ارتکاب قتل الماس بدخشان مطلب خاصی ابراز نکرد گاهی میگفت‌بعلت شکست در عشق و زندگی وزمانی مطالب دیگری ابراز میکرد و بالاخره معلوم نشد بچه علت این جوان قصد قتل راننده های تاکسی از نوع «ولوو» را میکرده است .

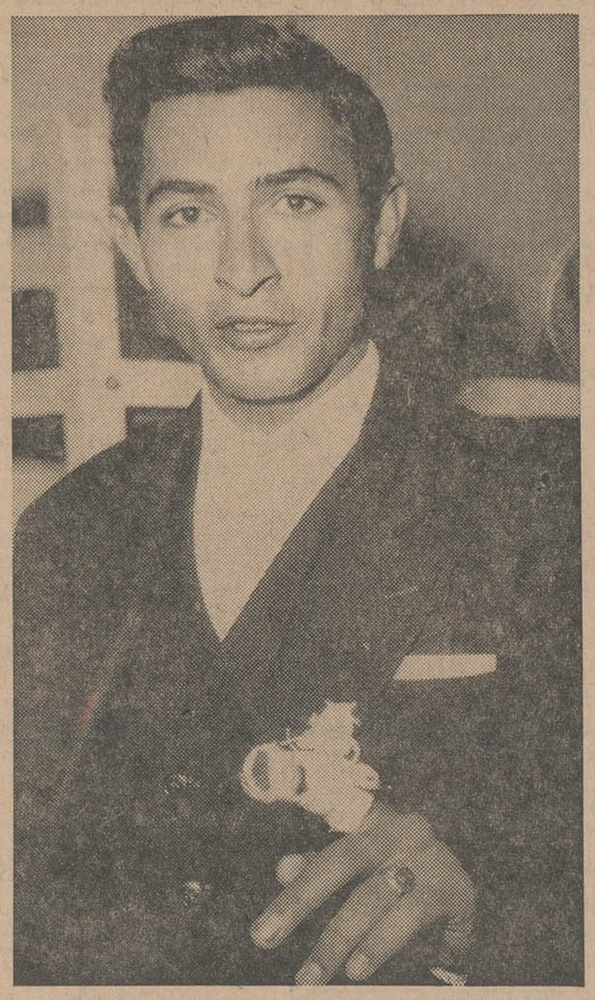

محمد فرزام زابلی که حکم اعدام وی ابرام شد

خلاصه‌چندحادثه

* دیروز زنی بنام زبیده خانزادی ۱۵ دقیقه پس از تزریق آمپول درمطب دکتر، برزمین افتاد و درگذشت .
زبیده شخصا بمطب طبیب رفته‌بود. ژاندارمری مرکز جریان را برای تحقیق بدادگستری اطلاح داده است.

* دیروز زنی بنام فاطمه اکبری ساکن جوادیه در چاه منزلش سقوط کرد و کشته شد .

* مرد ۲۶ ساله‌ای بنام تقی صلح منش نیز در اثر سقوط از پشت بام درگذشت .

۱۰ سانت هروئین ۶ ماه زندان

دیروز شعبه ٤ دادگاه جنائی حبیب حکیم‌زاده فرزند علی‌اکبر را باتهام داشتن ده سانتی گرم هروئین بهشش ماه حبس محکوم ساخت .

مرد ۳ زنه خودرا آتش زد

اوقبل از آتش زدن خود علت این‌امر را در نوار ضبط صوت ذکرکرده است

دیروز مرد ٤۰ ساله سه زنه‌ای برای چهارمین بار دست بخودکشی زد . این مرد که عباس نام‌دارد ، عصر دیروز در زیر زمین خانه‌اش‌در خیابان نواب خود را آتش زدولی همسرش باکمك همسایگان او را خاموش کرد وبه بیمارستان سینا منتقل نمود وی آکنون در این بیمارستان بستری است .

خبرنگار ماگزارش‌داده است‌عباس برای ادامه تحصیلات عالی خود از طرف اداره‌ای که‌درآن خدمت میکند بتهران فرستاده شده است .

وی پیش ازآمدن بتهران دارای‌یك همسر وسه فرزند بود که فرزندان او در دبیرستان تحصیل میکنند اما اندکی پس از ورود بتهران بایك دختر دانشجو که‌همکلاس او بود ازدواج کرد و چند ماه بعد نیز بازن دیگری ازدواج نمود وباین ترتیب دارای سه همسر شد !

عباس‌تازه متوجه گرفتاریهای‌ناشی از داشتن سه همسر شد و چون نتوانست بزندگی خود سر وصورتی دهد واشتباهات خودرا جبران کند به‌خودکشی متوسل شداماز سه بار خود کشی نتیجه‌ای نگرفت وحتی یکبار که رگهای دستش راقطع کرده بود باز نجات یافت .

وی دیروز پس از اینکه ماجرای زندگی خود رادر نواری ضبط کردو اشتباهات خودرا شمرد ، روی کاغذ نوشت «علت خود کشی من‌روی نوار ضبط‌شده است» و سپس کاغذ را روی میزی گذاشت وبزیرزمین خانه رفت و خود را آتش زد ، امادرهمین هنگام همسر دوم او وارد خانه شد و اورا نجات داد بطوری که‌پزشکان بیمارستان اظهارعقیده‌می‌کنند نجات او این‌بار مشکل‌تر است زیرا قسمت اعظم سطح بدن او سوخته است.

هنوز نواری که عباس پیش از خودکشی‌پرکرده شنیده‌نشده است.

درچند حادثه اتومبیل
۲ نفرکشته ، ۱۲ نفر مجروح شدند

٤ نفر ازاتباع سوریه نیز بین مجروحین میباشند

دیروز در خیابان خراسان‌سه‌راه هاشم‌آباد در یك حادثه رانندگی کودك ۳ساله‌ای کشته‌شد.این کودك علی‌رباطی نام دارد و بااتومبیل شماره ۹٦۸۸ ط ۱۷ تصادف کرده است .

محمد علی تولائی راننده‌اتومبیل از طرف ژاندارمری مرکزبدادسرا تسلیم شده است .

اندکی پس از وقوع این حادثه در همین خیابان فولکس‌واگن‌شماره ۸۲۹۸ واژگون شد ورانندہ آن مجروح گردید که به بیمارستان منتقل شد .

درروددخانه شور

دیروز کامیون ارتشی شماره ۱۷٦٦٦ که از تهران بقم میرفت در رودخانه شور واژگون شد .

دراین حادثه گروهبان محمدی راننده کامیون وچندتن‌ازسرنشینان آن مجروح شدند .

ایرانی وعرب مجروح‌شدند

عصر دیروز براثر واژگون‌شدن فولکس‌واگن شماره ۲۲٦۸ ط۲۰ بیمارستان منتقل شده‌اند .

مجروحین آیرانی مجید یوسف نژاد فرزند یوسف ٦۵ ساله،ناصر یوسف‌نژاد فرزند مجید ٤۰ ساله، احتشام درویشی فرزند مرتضی۱۰ ساله نام‌دارند واتباع‌سوریه‌مصطفی الدر۲۰ ساله ، محمد ابراس ٤۰ ساله ، محمد شریف الحمامی٤۰ ساله وحسن المنور۳۲ساله‌میباشند

دیروز کامیون شماره ۲۷۷٤وزارت آب‌وبرق هنگامی‌که‌جلو انبارکارخانه الستوم متوقف بود ناگهان براه‌افتاد ودوکارگر بنام نعمت‌الله قزی و خدمتعلی سلطان نژاد در آبدیوارکوبید نعمت‌الله در این حادثه کشته شد و خدمتعلی مجروح گردید .

مامورین آقای فرهنك فرهودی را که در اطاق کامیون نشسته بودبعلت غفلت و بی مبالاتی تحت تعقیب قرار داده‌اند .

پولهای صاحب مغازه را دزدید

شعبه ۳۷ دادگاه جنحه تهران دیروز بهرام کشاورز را که از ۱۹ سال پیش باینطرف دست به‌کیف اندازی میزندبه یك سال زندان محکوم‌کرد.

شخصی که‌بنام شاکی در جلسه دادگاه حضور یافته بود میگفت: در مغازه نشسته بودم ،این آقا (اشاره‌به بهرام) که لباس مرتبی برتن داشت‌و پاپیون زده‌بود بمغازه من آمدوبزبان انگلیسی از من شیئی که بشودبعنوان سوقات به‌پاکستان برد خواست من شیئی مورد نظر را باو دادم، اوپولش راپرداخت و از مغازه خارج شد، اما چند لحظه بعد بمغازه برگشت وازمن خواست تاجك تضمین شده صدتومانی اورا خرد کنم و ده قطعه اسکناس نو ایرانی باو بدهم . من دخل مغازه را بیرون ریختم واو درمیان اسکناسهای دخل بجستجوی اسکناس نوپرداخت واندکی بعد ازمغازه خارج گردید.

هنگام شب که میخواستم مغازه‌را تعطیل کنم بسراغ دخل رفتم وباکمال تعجب مشاهده کردم بجای چنددسته اسکناس ۳۰تومانی که در دخل‌بود، دسته‌های کاغذ سفید که‌دوطرف آن دواسکناس گذاشته‌اند دیده‌میشود .

تازه فهمیدم که چه‌کلاهی سرم گذاشته شده لذا به آگاهی رفتم و شکایت کردم . در آگاهی‌عکسهای کیف‌اندازان رابمن نشان دادندو در میان آنها بهرام راشناختم‌و مامورین اورا گرفتند .

فقط چندروز دیگر

نمایش بزرگترین اثرارزنده سینمای هندکه تابحال‌هزاران هزارنفرازآن‌دیدن‌کرده‌اند وبازهم بدیدنش‌میروندد

سینما حافظ

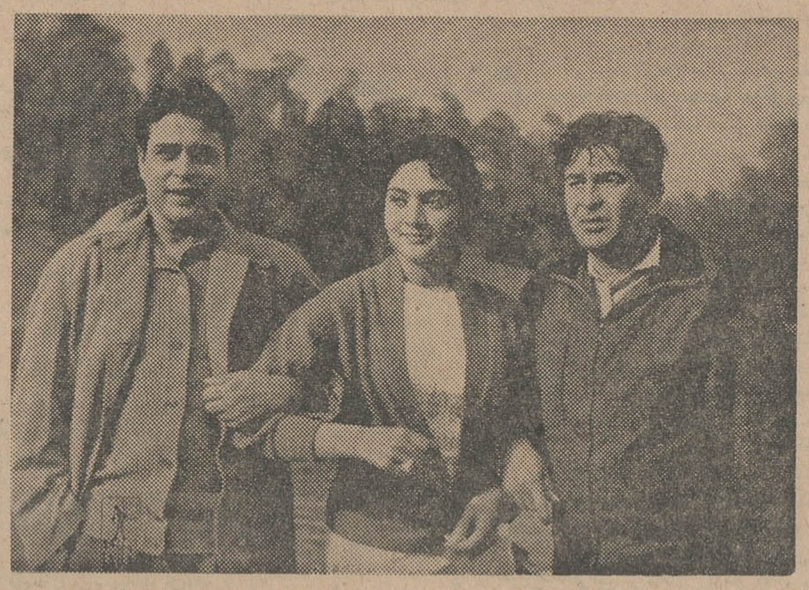

سنگام

آتش‌فروزان وجاودان سینمای هند

از امشب در سینماهای

اونیورسال - ایران - میامی - سیلوانا - تهران

درشهرستانها مشهد فردوسی - ایران اصفهان مایاك تبریز سینما جدیدالتاسیس آسیا

پیام والاحضرت شاهدخت اشرف پهلوی بمناسبت

روز پرستار

● عصر دیروز بمناسبت روز پرستار مراسمی در بیمارستان فیروزگر و باشگاه دانشگاه برپا شد

دیروز مصادف با روز پرستار بود و بهمین مناسبت والاحضرت شاهدخت اشرف پهلوی ریاست عالیه شورایعالی جمعیتهای زنان ایران پیامی خطاب به پرستاران سراسر کشور فرستادند و نیز بهمین مناسبت مراسمی در مرکز پزشکی فیروزگر برپا گردید .

پیام والاحضرت

پیام والا حضرت شاهدخت اشرف پهلوی بشرح زیر است :

پرستاران عزیز :

آموزش و پرورش پرستار از لحاظ نگاهداشت سلامت مردم و گردش نیکوی کار در درمانگاهها و بیمارستانها و دیگر موسسات درمانی و بهداشتی از اهم مسائل بشمار میرود .

قبل از تاسیس آموزشگاههای پرستاری در کشور ما این شغل خطیر و وظیفه دقیق را کسانی برعهده داشتند که از روموزعالی فن پرستاری بی خبر بودند و تربیت لازم این کار را نداشتند و اغلب بیماران ناتوان را آزرده و پزشکان درمان کننده را نومید میساختند با تاسیس آموزشگاههای پرستاری کار پرستاری بصورتی دیگر در آمد زیرا گروهی از دوشیزگان خانواده های اصیل و شریف ایرانی خودرا وقف این خدمت عالی کردند بدینطریق فن پرستاری بحرفه ای شریف و پیشه ای عالی تبدیل پذیرفت اکنون دوشیزگانیکه در این آموزشگاه ها تحت نظر استادان ، دانشمند و مربیان آزموده تعلیم و تربیت میبابند برای بیماران پرستاران فرشته سیرت و برای پزشکان وجراحان مدد کاران مجرب وفداکار هستند واکنون عنوان پرستار عنوانی افتخار آمیز است

پنج سال قبل در چنین روزی پرستاران ایران روز پنجم اسفند را که روز نیکی و نیکوکاری و نوعپروری و یادگاری از نیاکان پر افتخار ماست بنام روز پرستار خواندند و من آنرا در تمام کشور بنام روز پرستار اعلام نموده ام.

امیدوارم که پرستاران بکوشند در راه مقدسی که پیش گرفته اند هر روز گامی بلند تر برداشته و بادیگر زنان کشور برای ساختن ایرانی آباد و سربلند شریک باشند

مراسم روز پرستار

عصر دیروز نیز بمناسبت روز پرستار مراسمی در مرکز پزشکی فیروز گربر پا گردید و طی آن به بیماران سربند بهیاری اعطا شد ،

معاون طرحها و برنامه های وزارت بهداری هنگام افتتاح این مراسم اظهار داشت :در حال حاضر در سراسر کشور یکهزار و پانصد نفر پرستار و یکهزار نفر بهیار وجود دارد ودرسال ۱۳۵۶ که جمعیت کشور بسی میلیون نفر خواهد رسید به نه هزار پرستار و پانزده هزار بهیار نیاز خواهیم داشت وبهمین جهت وزارت بهداری در برنامه سال آینده خود ایجاد ده آموزشگاه بهیاری را در رشت ،رضائیه، مشهد، زاهدان ، سنندج ، اهواز آبادان ، شاهرود ،کرمان و کرمانشاه و دو آموزشگاه عالی پرستاری در رشت و تهران منظور داشته است .

فرهنگی ورزشی

کاپ تهران ژورنال
برای تیمهای بسکتبال آمریکائیها ودانشکده علوم

از طرف تربیت بدنی دانشگاه یك مسابقه بسکتبال بین تیم های آمریکائیهای مقیم تهران ودانشکده علوم قهرمان سه ساله بسکتبال دانشگاه بنام کاپ روزنامه تهران ژورنال انجام خواهد شد .

این مسابقه ساعت شش بعداز ظهر روز شنبه پانزدهم اسفندماه در سالن ورزشی دانشگاه برگزار میشود .

کاپ تهران ژورنال به تیم برنده این مسابقه تعلق خواهد گرفت.

انتخاب تیم بولینگ

درمسابقات نهائی بولینگ که ۲۴ گیم آن انجام شده آقایان امیر نجفی با ۱۷۹ سیامك زند و کامبیز کیانی با ۱۷۸ کامران تیمورتاش با ۱۶۶ ، کامبیز هاشمی با ۱۶۴ امتیاز درردیف اول تا پنجم قراردارند .

دوازده گیم آخراین مسابقات تاروز دوشنبه آینده انجام خواهد شدو قهرمانان تیم بولینگ ایران انتخاب خواهند شد .

در قسمت خانمها : جعفری، مظفری وآذربیگی انتخاب شده اند .

بسکتبال دختران دانشجو

دنباله مسابقات قهرمانان بسکتبال دختران دانشگاه تهران انجام شدو نتایج زیر بدست آمد :

تیم ادبیات برداروسازی و پزشکی برحقوق پیروز گردیدند.

دنباله مسابقات درسالن ورزشی دانشگاه ادامه دارد .

دهمین سالگرد کتابخانه مریم

بعد از ظهر پنجشنبه گذشته بمناسبت دهمین سال افتتاح کتابخانه مریم در دبیرستان ایران مراسمی بر پا بود که عده ای از رجال وشخصیتهای فرهنگی در این جشن حضور داشتند .

ابتدا خانم شوکت ملك جهانبانی مدیره موسسه ایران بیاناتی ایراد کرد و سپس خانم مریم حامدی موسس کتابخانه دبیرستان گزارش مشروحی درخصوص فعالیتها و اغنای کتابخانه معروض داشت و بعد برنامه جشن شامل دو قسمت بسر پرستی خانم حامدی اجرا گردید .

کتابخانه دبیرستان ایران دارای ـ ۲۳۰۰ جلد کتاب است که در اختیار دانش آموزان دبستان و دبیرستان قرار دارد .

مسابقات دانشگاه ملی

مسابقات شطرنج قهرمانی دانشگاه ملی ایران با شرکت پنج تیم از دانشکده های زبان ، علوم ،پزشکی ، اقتصاد ومعماری زیر نظر سازمان شطرنج دانشگاه ملی ایران انجام شد در نتیجه دانشکده معماری مقام اول شد ودانشکده های پزشکی ـ اقتصاد ـ علوم و زبانهای خارجی مقامهای دوم تا پنجم را احراز نمودند .

بازیکنان تیم شطرنج دانشکده معماری عبارتند از : آقایان هایراپطیان . ایرانشهر .برزین بغدادی . سلیمانی نمین . اسدیان

در مسابقه والیبال دوستانه ای که بین دانشکده صنعتی (پلی تکنیك) و دانشگاه ملی ایران درسالن دبیرستان البرز انجام شد دانشگاه ملی سه بر یک برنده شد .

برنامه هنرستان بالهٔ مادام یلنا

روزهای سه شنبه و چهارشنبه هفته آینده هنرستان بالت «مادام یلنا» یك برنامه فوق العاده درتالار فرهنگ بروی صحنه می آورد .

باله مدرن «قصه من» که برای اولین بار بر روی صحنه می آید افسانه دلدارشدن لاله است که با الهام از یك تابلوی نقاش بصورت باله مدرن تنظیم شده است .

«لوریس چیکیاواریان» آهنگساز جوان موزیك این باله را تنظیم کرده وچهل دختر وپسر هنرجوی اجرای آنرا به عهده دارند .

در قسمتهای رقص ستاره ها ،رقص رویای دختران ، رقص آهوی فراری قریب ۸۰ هنرجو در صحنه هنرنمائی خواهند کرد ، همچنین در این برنامه انواع رقص های ملی و محلی ایران باسبکی کاملا جدید وبا ابتکارات تازه بروی صحنه می آید .

مجمع عمومی سازمان مرکزی تعاون روستائی

مجمع عمومی سازمان مرکزی تعاون روستائی ایران بریاست وزیر کشاورزی دیروز تشکیل شد .

در این جلسه مدیر عامل سازمان گزارشی از فعالیت های سازمان مرکزی تعاون روستائی داد وسپس وزیر ـ کشاورزی ضمن سخنان خود گفت ، اعتبارات باید بیشتر در امور تولیدی مصرف شود و ضمنا باید درسال نو شرکتهای تعاونی رادر فروش کالا های انحصاری بیشتر شرکت بدهیم .

سپس این عکس تیمسار سپهبد ریاحی وزیر کشاورزی که ریاست جلسه را ، بعهده دارد و همچنین عده ای از نمایندگان شرکتهای تعاون در کنار ایشان دیده میشوند .

تکلیف پرونده های مالیاتی دلکش
روز یکشنبه روشن خواهد شد

تکلیف چهار پرونده مالیاتی خانم دلکش که دوتای آن مربوط به مالیات انفاقی و دوتای دیگر آن مربوط به مشاغل خانم دلکش در شش سال ۱۳۳۵ تا ۱۳۴۰ است روز یکشنبه معلوم خواهد شد .

روز یکشنبه خانم دلکش باید درباره ۶۱ هزار تومان مالیات سال ۳۸ و ۳۹ و ۴۰ و یك مالیات انفاقی ترتیب پرداخت مبلغی نقد و بقیه را باقساط بدهد .

زیرا از یکصد و سی و سه هزار تومان مالیات مزبور ۵۰ در صد جریمه می باشد که تصمیم درباره آن بعد از پرداخت اصل گرفته خواهد شد .

● تقاضای دلکش

خانم دلکش تقاضا کرد که جریمه او که در حدود ۶۱ هزار تومان است بخشیده شود . مدیر کل وصول تهران امروز بخبرنگار ما گفت این تقاضا وقتی مورد رسیدگی قرار خواهد گرفت که روز یکشنبه تکلیف اصل مالیات روشن گردد و قرار تقسیط آن گذاشته شود پس از آن موضوع جریمه را به کمیسیون جریمه احاله خواهد کرد تا تصمیم مقتضی درباره آن گرفته شود .

بعضی از جرائم قابل بخشیدن نیست ولی جریمه مالیاتی خانم دلکش از نوعی است که میشود آنرا بخشید ، بهر حال بخشیدن این جریمه مربوط به تعیین تکلیف نهائی اصل مالیات میباشد .

● پرونده های گذشته

در مورد پرونده دیگر خانم دلکش که مربوط به سال های ۳۵ و ۳۶ و ۳۷ میباشد . قرار است همان دستور آقای بهنیا وزیر دارائی سابق بمورد اجرا گذاشته شود .

آقای بهنیا در موقع وزارت دارائی از اختیارات قانونی خود استفاده کرد و دستور داد اصل مالیات خانم دلکش را در مدت چهارده سال که پایان آن سال ۱۳۵۴ است بطور قسطی ماهی ۵۰۰ تومان دریافت دارند .

خانم دلکش دوقسط آنرا پرداخت و دو سفته ایشان واخواست شد.

وزارت دارائی از اختیارات قانونی خود برای وصول آن اقدام کرده بود . اما قرار شد حالا که خانم دلکش با وزارت دارائی روحیه توافق پیدا کرده آن مورد هم طبق همان دستور قبلی جریان پیدا کند و فقط خانم دلکش اقساط عقب افتاده خود را بپردازد تا قانونا بشود دستور قبلی را ادامه داد .

روز یکشنبه در این مورد هم تصمیم گرفته خواهد شد .

● اتفاقی نیافتاد

در مورد پرونده های دیگر مالیاتی که در مرحله اجرا است آندسته از پرونده هائی که مالیات های آنها بزرك و بیش از یك میلیون ریال است بسرعت بجریان گذاشته شد و تاکنون هیچ اتفاقی دائر به عدم پرداخت یا عدم تمکین این نوع مودیان دیده نشده است .

آنهائی که احضار شدند یا اموالی برای توقیف داشته یا اینکه با اقساط و پرداخت اصل بدهی توافق کردند .

تقویم اطلاعات

پنجشنبه ـ ششم اسفند ماه ۱۳۴۳ ـ بیست و سوم شوال ـ ۱۳۸۴ ـ بیست و پنجم فوریه ۱۹۶۵

اذان صبح ساعت ۵و۱۸ دقیقه
طلوع آفتاب ساعت ۶و۳۹ دقیقه
غروب آفتاب ساعت ۵و۴۷ دقیقه

تلویزیون ایران

۴و۰۴ درسی از شیمی ششم ، متوسطه با آزمایش
۵و۴۵ ورزشی
۶و۰۰ کارتون
۶و۱۰ تاریخ
۶و۳۰ هنرستان عالی موسیقی ملی
۷و۰۰ جهاد ملی برای پیشرفت
۷و۳۰ چارلی چاپلین
۸و۰۰ هنرهای زیبا
۸و۳۰ اخبار
۸و۴۵ باشگاه خلبانی کشوری
۹و۰۰ او ـ اس ـ اس
۹و۳۰ شما وسینما

تلویزیون آمریکا

۴و۰۰ سرزمین سحرآمیز آلاکازام
۴و۲۵ علم در مرحله عمل
۴و۵۵ سرگذشت
۵و۲۰ حقیقت چیست
۵و۵۵ و ۱۵ اخبار
۶و۰۰ اطلاعات مخصوص
۶و۳۰ فیلم
۶و۵۵ سه پسر من
۷و۲۰ سلطان الماس
۷و۴۵ برنامه دیك واندیك
۹و۰۵ فیلم سینمائی بنام سال های یك هنرمند
۱۰و۰۰ فیلم پلیسی

روز شنبه ۱۸ اسفند مصادف با رحلت امام جعفر صادق است و بهمین مناسبت تلویزیونهای ـ ایران وامریکا فردا و پس فردا برنامه نخواهند داشت .

روز یکشنبه ۱۹ اسفند از ساعت ۱۰ الی ۱۳ مراسم جشن روز آزادی زنان از استادیوم محمد رضا شاه پهلوی بوسیله ـ فرستنده سیار تلویزیون ایران پخش خواهد شد .

پیش بینی هوا

هوای ایران تا ظهر فردا ،هوای کلیه نقاط ایران صاف گاهی کمی تا قسمتی ابری خواهد بود که درشهرستانهای جنوب شرقی همراه بابادنسبتا شدید در سطح زمین و گردو خاك میباشد.

گرمترین نقاط از ابل حداکثر ۲۸ درجه حداقل ۹ درجه سرد ترین نقطه زنجان حداکثر دو درجه بالای صفر ،حداقل ده درجه زیر صفر . حداکثر حرارت تهران ۸ وحداقل ۵ درجه زیر صفر بوده است .

انواع پوشاکی : زنانه ـ مردانه ـ پسرانه ـ دخترانه ـ کت وشلوار پسرانه طبق آخرین مدل روز از بهترین پارچه وعالیترین دوخت ـ کت ودامن زنانه و دوپیس ـ دامن زنانه از پارچه های نفیس انگلیسی دوپیس دامن دخترانه ـ از سه ساله تا ۱۶ ساله ـ بلوز شلوار پسرانه از ۲ ساله تا ۸ ساله بابهترین مدل ۱۹۶۵ همه این مشخصات باحداقل درصد تخفیف فقط در ستاره آبی ناصر خسرو تلفن ۳۰۵۸۳

محمد

وتعلیمات عالیه اسلام

اثر تازه ای است از دانشمند عالیقدر حسین کاظم زاده ایرانشهر

ترجمه دکتر مجذوب صفا

در این کتاب با نظر محققانه درباره زندگی شخصی شارع دین مقدس اسلام وتبلیغ رسالت ونزول وحی و تعلیمات عالیه اسلام وعرفان و تصوف در اسلام بحث جالب و جاذب شده .

برای استفاده عموم این کتاب نفیس بقطع کتابهای جیبی چاپ و منتشر شده است (بها ۲۵ ریال)

محل فروش تمام کتابفروشیهای کشور وروزنامه فروشها

محل انتشار : شرکت نسبی اقبال . شاه آباد

از تالیفات هوشنك شریف زاده

پانصد مسأله فیزیک

موسسه مطبوعاتی معراجی

شامل خلاصه ای از مطالب ریاضی وجدولی از آحاد اداره نیری مطابق باآخرین قراردادبین المللی محتوی راهنمای کلیه مسائل کنکور دانشکده ها

برای کلاسهای پنجم طبیعی وریاضی دبیرستانها بها ۱۰۰ ریال

۴۲۰ مسأله فیزیک

شامل خلاصه ای از مطالب ریاضی و جدولی از آحاد اندازه گیری مطابق باآخرین قراردادبین المللی محتوی راهنمای کلیه مسائل کنکور دانشکده ها برای کلاسهای چهارم طبیعی وریاضی دبیرستانها بها ۶۰ ریال

راهنماء فیزیک

شامل ۳۵۰ مسئله حل شده و حل کردنی و خلاصه ای از مطالب کتاب سوم برای دانش آموزان کلاس سوم دبیرستانها بها ۳۰ ریال

ناشر: موسسه مطبوعاتی معراجی ـ تهران ناصرخسرو روبروی شمس العماره

ازانتشارات دانشگاه استکهلم

کتاب

روابط پسیکوفیزیك درادراك سرعت

تالیف دکتر مجید مشهور روانشناس ایرانی در سوئد

بزبان انگلیسی ازچاپ خارج شد ودرکتابفروشی فروغی خیابان شاه آباد بفروش میرسد

همه شب با ارکستر معروف

دینه دانسان

«بیگلری»

سالنهای مجلل مخصوص عروسیها ومهمانیها

هتل مرمر

خیابان فیشر آباد تلفن ۶۶۱۰۱ ـ ۶۴۴۷۸

INSTITUT FRANCO-IRANIEN
"LES NEO-IMPRESSIONNISTES"
CEZANNE
par
Madame Catherine GOGUEL
Diplômée de l'Ecole du Louvre
Dimanche 28 Février 1965 (9 Esfand)
à 19 h.

ارفرانس
بزرگترین شبکه هواپیمائی جهان

امسال از
خاورمیانه
سحرآمیز دیدن کنید

ارفرانس برای شما رخهای بسیار باصرفه (بلیط ـ هتل ـ خوراك ـ گردش) بوجود آورده است

رخهای جدید برای اولین بار امکان بازدید از سراسر خاورمیانه را با بهای بسیار نازلی بوجود میآورد

AIR FRANCE
LE PLUS GRAND RESEAU DU MONDE

à Votre Service

برای کسب اطلاع بیشتر به :
شرکت هواپیمائی ارفرانس
خیابان شاهرضا ـ کاشی ۲۰۷
تلفن های ۶۲۲۵۲ تا ۶۲۲۵۴
ویا اژانس مسافرتی خود مراجعه کنید.

مریض هار

اگر میخواهید هاری را بشناسید و بموقع جان خود ودیگران را نجات دهید کتاب هار که داستان حقیقی شیرینی است ابتیاع و مطالعه فرمائید .

محل فروش کتابفروشی علی اکبر علمی شاه آباد ـ و ناصرخسرو و سایر کتابفروشیهای تهران وشهرستانها.

۱ـ۳ آ ـ ۴۱۴۰۴

کلاسهای انگلیسی انجمن ایران وامریکا

ثبت نام برای دوره آینده کلاسهای فشرده (روزی دو ساعت پنج روز در هفته) در روزهای یکشنبه دوم و ۳ شنبه چهارم اسفند صبح از ساعت ۸ر۳۰ تا ۱۲ و بعدازظهر از ساعت ۳ تا ۷ وثبت نام برای کلاسهای سه روز در هفته (۶ تا ۸ روزهای زوج) در روزهای چهارشنبه پنجم و یکشنبه نهم اسفند از ساعت ۴ تا ۸ بعدازظهر بعمل خواهد آمد .

امتحان تعیین قوه برای داوطلبان جدید در روزهای فوق تا یك ساعت قبل ازخاتمه ثبت نام انجام خواهد شد.

نشانی: خیابان شاه ساختمان آلومینیوم طبقه ۴ـ قسمت عقب ـ تلفن ۴۷۱۴۰ آ ـ ۴۰۶۹۲

اطلاعات

پنجشنبه
- ۲۳ شوال ۱۳۸۴
- ۲۴ فوریه ۱۹۶۵
- شماره ۱۱۶۲۱
- سال سی و نهم

روز آزادی زنان

روزهشتم اسفند روزآزادی زنان ایران است و چون این‌روز باوفات امام جعفر صادق (ع) مصادف است مراسم مخصوص روز هشتم اسفند، در روز نهم اسفند برگزار میگردد و بمناسبت این روز والاحضرت‌شاهدخت اشرف پهلوی‌ریاست عالیه‌شورایعالی جمعیتهای زنان‌ایران پیامی از رادیو و تلویزیون ایران ایرادخواهندکرد

از ساعت ۹ بامداد روز یکشنبه نمایندگان جمعیتهای زنان در محل استادیوم فرح اجتماع میکنند و از استادیوم مذکور، از طریق‌خیابانهای حافظ و فردوسی بمحل‌استادیوم محمد رضا شاه‌میروند.

در این استادیوم عده کثیری از بانوان عضو جمعیتهای زنان اجتماع میکنند وسپس پرچمداران‌ونمایندگان جمعیتها از مقابل والاحضرت شاهدخت اشرف پهلوی رژه میروند.

دراین روز والاحضرت شاهدخت اشرف نطقی ایراد میکنند همچنین‌در روز نهم‌اسفندماه برنامه مخصوصی‌از تلویزیون ورادیو پخش خواهد شد

طرحهای جدید ثبت

درزمینه تامین حقوق اشخاص- تضمین صحت معاملات وجلوگیری از جعل وتزویر بزودی‌اجرامیشود

- **مقررات دست و پاگیر حذف میشود ورسم کاغذ پرانی در اداره‌ثبت‌منسوخ میگردد**

امروز مدیر کل ثبت طی‌یك‌مصاحبه مطبوعاتی پس‌از تشریح اقداماتی که‌در ثبت‌انجام شده‌اعلام کرد: تحرك بیشتری درکارادارات ثبت‌بوجودخواهد آمد، مقررات دست وپاگیر حذف‌می گردندو رسم کاغذپرانی‌منسوخ‌میگردد. وبعلاوه چند طرح قانونی برای تامین حقوق اشخاص‌وتضمین صحت‌معاملات وجلوگیری از جعل و تزویر اسناد رسمی تهیه شده که پس ازطی مراحل قانونی بمرحله اجرادرخواهد آمد.

آقای غلامرضا سلحشور مدیرکل ثبت درابتدا اظهار داشت مادر عصری واقع شده‌ایم که زیرو روی بنای اجتماعی ما تغییر می‌یابد واین‌تغییرات وتحولات بصورت یك‌انقلاب که‌رهبری آن بدست شاهنشاه ماست برای سعادت و رفاه مردم و ترقی مملکت اثر قاطعی خواهد داشت. اداره ثبت نیز مانند سایر دستگاه های دولت وظیفه‌دار است که خود را با این انقلاب اجتماعی هماهنك سازد.

بقیه در صفحهٔ هفدهم

پرفسور عدل گفت:

حزب‌مردم

مقام‌درخور یك حزب اقلیت را بدست آورده است

عضویت یك حزب ویك دسته سیاسی شرط ترفیع واشغال‌کرسی های مشاغل دولتی، بدون درنظر گرفتن لیاقت و سابقه نمیتواند باشد.

این مطلب را آقای پروفسور عدل دبیر کل حزب‌مردم درجلسه‌مشترك کمیته اجرائی و مسئولین کمیسیون های حزب مردم بیان کرد.

پرفسور عدل دبیرکل حزب‌مردم ضمن اشاره به اقدامات اخیر در زمینه پیشرفت امور حزبی گفت: همکاری دوپایه حزب که‌کمیته اجرائی وفراکسیون پارلمانی است باعث شد که مادر اجتماع سیاسی ایران که در شرف فراموشی‌بودیم مقامی را که در خور یك‌حزب‌واقعا

بقیه در صفحهٔ هفدهم

اولین گروه پزشکی حج انتخاب شد

اعضای اولین گروه پزشکی هیئت پزشکی کاروان حج تعیین شدند. این گروه مرکب از چهار پزشك و۸ پرستاراست وروز ۲۵ اسفند عازم‌جده میشود.

درجده مرکزگروه‌پزشکی تاسیس شده و پزشکان ازاین مرکز به‌مدینه وسایر زیارتگاهها اعزام میشوند تا از زائران ایران درمواقع ضروری عیادت کنند.

اعضای این گروه قبل از حرکت زائرین به‌جده خواهند رسید.

تعداد اعضای هیئت پزشکی بستگی به‌تعداد زائران دارد وچون هنوزتعداد کل‌زائران ایرانی معلوم نشده، طبق آئین‌نامه حج‌درمقابل هرهزار نفرزائر یك‌نفر پزشك‌ودو پزشکیار بعضویت هیئت سرپرستی اضافه میشود.

دیروز اطلاع دادیم که مادر آقای هویدا نخست وزیر نیز جزومتقاضیان مسافرت حج تقاضانامه خود را تسلیم کمیسیون حج کرد، بانو ملکه‌صبا خواهرایشان (خاله آقای نخست‌وزیر) نیز دیروز همراه مادر آقای نخست وزیر در فرمانداری تهران تقاضای مسافرت خود را تسلیم کمیسیون حج کرد. خبرنگار ما همچنین اطلاع‌میدهد که چند روز پیش خانم نجم خواهر آقای قدس نخعی وزیر دربار شاهنشاهی نیز باتفاق دو دختر خود در فرمانداری تهران حضور یافت و تقاضای خود را تسلیم داشت.

متخصصین قلب درتهران اجتماع میکنند

خبرنگار بهداشتی ما گزارش می‌دهد که از طرف کالج متخصصین قلب و عروق امریکا با تشریك‌مساعی دانشگاه تهران. یك برنامه سه‌روزه درباره بیماریهای قلب و عروق برای کلیه پزشکان دانشجویان پزشکی در تالار ابن‌سینا و آمفی تآتر میر در بیمارستان پهلوی اجرا میشود، این برنامه از روز دوشنبه دهم اسفند آغاز میشود و تا عصر روز چهارشنبه دوازدهم اسفند صبح و بعد ازظهر ادامه خواهد داشت.

پاداش کارمندان راه آهن

امروز آقای دکتر شالچیان وزیر راه اعلام کرد که وزارت راه امسال شصت و چهار میلیون متر مکعب‌برف روبی کرده و هر متر مربع برف‌روبی برای وزارت راه یك ریال تمام شده است.

وزیر راه گفت: دستور دادم‌امسال بماموران راه آهن که برای افزایش درآمد وسهولت حمل و نقل فعالیت کرده‌اند در برابر سال گذشته پاداش داده شود وبافرادیکه سه هزار ریال ویاکمتر حقوق نمیگیرند ششصددریال نیز خواربار داده شود.

روزشنبه اطلاعات منتشر میشود

دفتر وکالت مدحت امیدواری به میدان محمدرضاشاه انتهای خیابان شاه‌شماره ۷۷۸- تلفن۸-۱۴۹۲۴۴انتقال‌یافت ساعت کار ۴٫۳۰ الی ۷٫۳۰ همه روزه باستثناء ایام‌تعطیل

۱-۳ آ-۴۱۵۲۴

از امشب برنامه جدید و فوق‌العاده در

هتل میامی

بالت مشهور اسپانیائی که هنرمندان آن از بهترین ستارگان سینمای اسپانیا می‌باشند - بامدرن‌ترین لباس - بنام

جوان موریلا

بالت‌پیرفرانك وخواننده رادیو تلویزیون لندن بنام

پل کینك

این پرگرام عالی مانند برنامه قبلی فقط برای مدت کوتاهی اجرا می‌شود. رزرو میز تلفن ۶۲۰۲۰۰

اطلاعیه بانك عمران

درمورد وام نوروزی

چون وجوهاتی که درحساب تشکیل سرمایه پس انداز میشود انحصارا بصاحبان حساب تشکیل سرمایه‌است بانك عمران بمنظوررفاه بیشتر عمومی باطلاع میرساند، کسانیکه صاحب دفترچه حساب تشکیل سرمایه باشند میتوانند برای رفع احتیاجات نوروزی خویش از بانك عمران وام دریافت نمایند این یکی دیگر از امتیازات حساب تشکیل سرمایه دربانك عمران است، اگر شما هنوز بنام خود وافراد خانواده خودحساب باز نکرده‌اید برای استفاده از ده‌هاامتیاز آن هرچه‌زودتریك حساب تشکیل سرمایه در بانك عمران بازکنید.

هفته آینده بااطلاعات بانوان آغاز میشود

شماره‌مخصوص اطلاعات‌بانوان

بمناسبت روز تاریخی هشتم اسفند سالروز برابری زن و مرد ایرانی

استثنائاً بجای‌دوشنبه‌صبح شنبه‌منتشر میشود

یك مجموعهٔ نفیس در ۱۰۰ صفحه با ۱۰۰ مطلب خواندنی

۷۷۷ جایزه فوق‌العاده - یك اتومبیل د.کا. ونو- بلیت مسافرت دونفره به پاریس- وصدها جایزهٔ گرانبهای دیگر هدیهٔ اطلاعات بانوان به خوانندگان عزیزاست

صبح شنبه، هفته را بااطلاعات بانوان شروع کنید

مسافرین محترم و عزیز تی‌بی‌تی شما می‌توانید هرروز و هر ساعت‌که مایل باشید باسرویسهای مجهز وراحت تی‌بی‌تی به بهشهر - گرگان - گنبد - بجنورد - قوچان- مشهد مسافرت‌نمائید

برای تهیه بلیت و کسب اطلاعات بیشتر به تی‌بی‌تی خیابان فیشرآباد تلفن (۴۶۹۹۹) و یا تی‌بی‌تی خیابان فردوسی تلفن (۳۰۳۰۲۸) مراجعه فرمائید

آ-۴۱۶۴۰

فقط فاستونی‌های کارخانجات افشاریزد میتوانند با فاستونی‌های خارجی رقابت کنند

مراکزفروش: فروشگاه افشاریزد

بین چهارراه شیخ هادی و چهارراه شاه و سایر مغازه‌های معتبر تهران

۳۰،۰۰۰،۰۰۰ ریال جایزه

جوائز ممتاز و بزرك ۲،۵۰۰،۰۰۰ ریالی و ۲،۰۰۰،۰۰۰ ریالی و ۱،۵۰۰،۰۰۰ ریالی و ۱،۰۰۰،۰۰۰ ریالی و ۵۰۰،۰۰۰ ریالی و میلیونهاریال جوائز دیگر قرعه‌کشی امسال صندوق پس‌انداز بانك‌ملی ایران نصیب کسانی خواهدشدکه موجودی‌حساب پس‌انداز آنها حداکثر تا روز پانزدهم فروردین۱۳۴۴ از یکهزار ریال‌کمتر نباشد. این فرصت گرانبها را ازدست ندهید.

اطلاعیه شرکت‌سهامی جار

حسن شهرت و سابقه ممتد و درخشان این‌شرکت سبب گردیده که افرادی سودجو به موسسات وشرکتها مراجعه وخودرا بغلط‌کارگرفنی و متخصص یانماینده شرکت سهامی جار معرفی و برای ساختن تابلوهای نئون و یاپلاستیك‌قرارداد هائی منعقد و بدین‌وسیله اخاذی‌مینمایند.

بمنظور جلوگیری از این رفتار ناپسند که مسلما موجبات زیانهای جبران ناپذیری را برای این‌شرکت و سفارش دهندگان محترم ایجاد خواهد نمود

لازم دانستیم باطلاع عموم هم‌میهنان عزیز برسانیم که تمام کارکنان این شرکت دارای کارت شناسائی عکس دار هستند که بمحض مراجعه بایستی ارائه نمایند بنابراین تقاضا دارد درموقع مراجعه افراد کارت مزبور را از آنان مطالبه و یاقبل ازهرگونه اقدامی در تهران وسیله‌تلفن‌های ۷۳۲۱۷_۷۵۷۰۶۰ _۳۰۳۰۳۰ و در شهرستانها به‌شعبه شرکت‌جار فورا مراتب را اطلاع‌فرمایند.

مدیر عامل شرکت سهامی جار
احمد شادروان

سالنامه۱۳۴۴دنیا

بضمیمه تقویم بغلی در ۸ زبان

و یك‌مقاله‌از: حمید سیاح سفیر کبیر اسبق ایران‌درشوروی

در میهمانی دیشب وزارت امور خارجه بمناسبت دهمین سال سنتو، آقای هویدا نخست وزیر شرکت‌کرد. در این عکس از چپ براست آقای - «راکول» کاردار سفارت امریکا، دنیس رایت سفیر کبیر انگلستان و آقای میرفندرسکی معاون وزارت‌خارجه‌دیده میشوند.

بازگشت وزیر فرهنك وهنر

بعدازظهر دیروز آقای مهرداد‌پهلبد وزیر فرهنك وهنر که‌برای بازدید از آثار باستانی فارس بشیراز مسافرت کرده بود بتهران بازگشت.

سفیرکبیر انگلستان به لندن رفت

«سردنیس‌رایت»سفیر کبیرانگلستان در تهران امروز ایران را به‌قصد لندن‌ترك گفت.

مسافرت سفیرکبیر انگلستان‌به لندن، بمنظور شرکت در مراسم استقبال وپذیرائی از شاهنشاه، در سفر غیررسمی معظم‌له به‌انگلستان صورت گرفت و آقای «رایت» در تمام مدت اقامت شاهنشاه‌و شهبانو درانگلستان، دراین‌کشور خواهدماند.

علیاحضرت فرح پهلوی شهبانو، نیزروز دوشنبه آینده از تهران‌به لندن عزیمت میکنند تا هنگام‌ورود شاهنشاه از اطریش به‌لندن، که در همین روز صورت خواهد گرفت به‌معظم‌له ملحق شوند.

آقای رایت بعداز مراجعت اعلیحضرتین از سفر انگلستان، روز ۱۶ اسفندماه به‌تهران‌بازخواهد گشت.

معاون جدید سازمان اصلاحات ارضی

بنابه پیشنهاد رئیس سازمان اصلاحات ارضی کل کشور و تصویب وزیر کشاورزی آقای مهندس‌غلامرضا افتخاری عضو علی‌البدل هیئت مدیره بنگاه خالصجات بسمت معاون‌سازمان اصلاحات ارضی کل کشور انتخاب شد

قابل توجه حجاج بیت ...الحرام

کاروان نور (رفیعی) طبق سنوات قبل آماده پذیرائی از حجاج محترم میباشد.

تهران مقابل مسجد شاه تلفن (۲۱۸۱۱)

کاغذهای دیواری چوب‌نما

با طرحهای جالب و متنوع رسید تلفن ۶۵۵۹۰

آخرین فرصت

اجناسی‌که وعده داده شده بود از کارخانه وطن کازرونی رسید

حراج کازرونی

فقط تاچند روز دیگر ادامه دارد. از آخرین فرصت استفاده فرمائید. فروشگاه کازرونی تهران خیابان سعدی مغازه سه دهنه بزرك-اصفهان‌پاساژ کازرونی - مشهد خسروی نو.

روز جمعه فروشگاه کازرونی تاظهر و روز شنبه ازساعت ۸تا۱۲ واز ۳ تا ۸ بعدازظهر

طبق روزهای عادی باز است

همکار عزیز آقای فرخ غفاری

موفقیت شما را در تهیه فیلم فارسی (شب‌قوزی) به شما وشرکت‌کنندگان هنری وفنی فیلم صمیمانه تبریك‌گفته شك ندارم که فیلم شما بخصوص از نظر محتوی در صنعت جوان سینمای ایران راه تحولی باز خواهد نمود.

ساموئل خاچیکیان

جناب آقای فرخ غفاری

کارگردان و تهیه کننده فیلم‌فارسی (شب‌قوزی)

شما باساختن فیلم (شب قوزی) نشان دادیدکه میشودباسرمایه کم فیلم‌خوبی برای روشنفکران‌مملکت ساخته و واقعیت این صنعت را برخلاف آنچه که فعلا هست بروی پرده سینما نمایان ساخت. من به‌قدرت تفکر و کارگردانی شما همچنین به فیلمبردار جوان و باذوق‌آقای هاپراپتیان صمیمانه تبریك گفته مطمئن باشید مورد تائید ما وروشنفکران مملکت میباشید. آرزودارم اثر بعدی شما آغاز تحول تازه‌ای برای صنعت سینمای فارسی بوده و بتواند باعث رشد فکری بیشتری برای مردم وطنمان باشد.

مهدی میثاقیه

چند محصول از کارخانجات مهندس سیروس ارجمند

جاده‌دماوند- تهران‌پارس- تلفن ۷۸۱۵۶۱ ۷۸۱۵۶۲ فروشگاه تلفن ۴۰۴۱۲

شرکت آبیك ایران

از تاریخ ۹ اسفند ماه ۱۳۴۳ به خانه شماره۱۷۲ کوی صاحبقرانیه منتقل میشود صندوق پستی ۷۳۰ تلفنهای ۸۸۰۰۵۹-۸۸۰۸۷۷-۸۸۰۴۱۸