سال سی‌وپنجم- شماره ۱۰۴۳۲ — شنبه بیست‌ودوم بهمن‌ماه ۱۳۳۹ — تکشماره ۳ ریال

اطلاعات

لومومبا کشته شده یافرار کرده است

پاتریس لومومبا

زندانبانان اعلام کردند که لومومبا گریخته است. ولی درهمه جا شایع است که بدستور چومبه درزندان بقتل رسیده است

جریان روز

بنام تو ای دانشجو ؟

سرمقاله درصفحه دوم چاپ شده است

امروز درهای دانشگاه باز شد

کلاسها آماده کار بود واستادان در دانشکده‌ها حضور یافتند

ساعت ۱۱ امروز شورای رؤسای دانشکده‌هاتشکیل شد

در تعقیب‌اعلامیه دانشگاه‌تهران دائر بگشایش دانشگاه امروز در های ورودی دانشکده ها باز شده وکلاس ها آماده کار گردید • در ورودی دانشگاه امروز بسته بود زیرا طبق تصمیم روسای دانشکده مقرر گردید دانشجویان هر دانشکده از در مخصوص آن‌دانشکده وارد شوند•

درهای ورودی

برای ورود دانشجویان دانشکده پزشکی در شمالی دانشگاه واقع در خیابان‌ابن‌سینا،برای ورود‌دانشجویان دارو سازی در شمال غربی واقع‌در خیابان ۲۱آذر،برای ورود‌دانشجویان دانشکده فنی در مقابل کار گاه دانشکده فنی،برای ورود‌دانشجویان دانشکده حقوق‌درمقابل تالاردانشکده حقوق، برای‌ورود دانشجویان‌ادبیات در مقابل تالار سخنرانی دانشکده ادبیات واقع درخیابان‌آناتول فرانس وهمچنین برای ورود دانشجویان سایر دانشکده ها در های مختلف مخصوص همان دانشکده اختصاص داده شده بود •

در محوطه دانشگاه

عده ای از دانشجویان که امروز صبح بدانشگاه مراجعه کردند پس ازارائه کارت تحصیلی‌از درمخصوص دانشکده خود وارد شدند •

بقیه در صفحه هفدهم

نتیجه انتخابات تهران اعلام شد

۶ نفرمنفرد، ۵ نفر از ملیون و ٤ نفر از مردم انتخاب گردیدند

یک صندوق دیگر توقیف شد

شرح درصفحه ۱۷

"دنباله خاطرات شاهنشاه :

ماموریت برای‌وطنم

آموزشگاههای خارجیها درایران

درسال ۱۳۱۹ پدرم‌بمنظور جلوگیری از نفوذ بیگانگان در کشور مقرر داشت آموزشگاههای خارجی بوسیله دولت اداره شود

در سالهای اخیر هموطنان من علاقه وافری به‌آموختن زبان انگلیسی پیداکرده‌اند علت اساسی این علاقه هم آنست که مردم دریافته‌اند انگلیسی جنبه زبان بین - المللی پیدا کرده‌است

شرح درصفحه ۱۹

■ سازمان ملل متحد هیچ اطلاعی درباره سرنوشت لومومبا ندارد و نمایندگان ده کشورآسیائی‌وافریقائی طی نامه‌ای بشورای امنیت نگرانی عمیق خود را در مورد سرنوشت لومومبا اعلام داشتند

■ مقارن‌انتشارخبرفرارویاقتل لومومبا، دولت‌جدید کنگو تشکیل شد و چومبه از ترکیب اعضای‌کابینه‌جدید تمجید کرد

■ نماینده آمریکا درسازمان ملل گفت اگر خبرکشته شدن لومومبادرست‌باشد، مایه تاسف‌عمیق‌آمریکاست

■ در شبی که شایعه قتل لومومبا انتشار یافت، همسر رئیس جمهوری‌گانا هدایائی به سه کودك او که در مصر هستند داد

درصفحه ٤

فرانسویها

هواپیمای رئیس جمهوری شوروی را به مسلسل بستند

به هواپیمای حامل «برژنف» که عازم‌گینه بود، دوبار برفراز آبهای بین‌المللی‌دریای مدیترانه، در ۱٤۰کیلومتری شمال الجزائر شلیك شد

لئونیدبرژنف رئیس جمهوری شوروی(نفر اول سمت راست) پس از ورود به رباط پایتخت مراکش،از طرف سلطان محمدپنجم (نفر اول دست‌چپ) مورد استقبال قرار گرفت.دروسط فرماندار رباط (عبداللطیف بن‌جلوم) ویك مترجم دیده میشوند .
عکس‌رادیوئی اطلاعات

✱ دولت شوروی دریادداشت شدیداللحنی بدولت‌فرانسه خاطر نشان ساخت که حادثه مزبور جنبه بسیار خطرناکی داشته‌ومسئولین آن باید مجازات شوند

✱ دولت فرانسه بوسیله کاردار خود در مسکو از حادثه تیراندازی‌بهواپیمای حامل رئیس جمهوری شوروی پوزش خواست

✱ هواپیمای رئیس جمهوری شوروی وارد رباط‌پایتخت مراکش شد

درصفحه ۵

سازمان ورزشی روزنامه اطلاعات از

تیم‌ملی کشتی امریکا بتهران دعوت کرد

یکی از روزنامه‌های معروف امریکا تیم ملی ایران را بامریکا دعوت مینماید

در مسابقات المپیك ۱۹٦۰ رم‌تمام محافل ورزشی جهان متوجه یك حادثه ورزشی غیر مترقبه در جهان شدند. و این حادثه مهم موفقیت قهرمانان کشتی تیم ملی امریکا در المپیك بود این تیم پس از سالها خاموشی که کم‌کم از یاد رفته بود ناگهان در مسابقات المپیك شرکت جست و قهرمانان آن با پیروزی عجیب خود موفق‌شدند مقام دوم المپیك را از آن خود سازند پیروزی بر تیمهای کشتی شوروی ، بلغارستان ،ایران که سالها میدان کشتی جهانی را قبضه کرده بودند حادثه غیرمترقبه‌ای بود .

بقیه در صفحه هفدهم

هیئت اقتصادی آلمان وارد تهران شد

مذاکرات اقتصادی ایران وآلمان ازفردا آغازخواهد شد

گروهی ازاعضای هیئت باصاحبان موسسات ملی وسرمایه‌داران ایرانی درخصوص امکانات سرمایه‌گذاری آلمان مذاکره می کنند

با مداد دیروز گروهی ازاعضاءهیئت اقتصادی آلمان وارد تهران شدند و در فرودگاه مورد استقبال قرار گرفتند .

هواپیمای حامل اعضای هیئات اقتصادی یکساعت زود تر یعنی در ساعت پنج ونیم در فرودگاه مهرآباد بزمین نشست‌بهمین‌جهت همه‌اعضای هیات مستقبلین در فرودگاه حاضر نبودندولی چنددقیقه بعدآقای‌مهندس رزم آراوسایر مستقبلین درفرودگاه حضور یافتند. پس ازانجام‌تشریفات گمرکی اعضای هیئات به محل اقامت خود که قبلا در نظر گرفته شده بود رهسپار شدند .

ریاست هیئات با آقای دکتر «دانیل» است ولی ایشان بعلت کسالت روز سه‌شنبه آینده وارد تهران خواهند شد ودر غیاب ایشان سرپرستی

بقیه در صفحه هفدهم

پیرو قطعنامه اهالی شهرستان نطنز و جوشقان وبخش‌های تابعه

آن‌که در تاریخ ۱۱ بهمن درشماره ۱۰٤۲٤ روزنامه اطلاعات درج گردیده اهالی بخش طرق شهرستان نطنزهم پشتیبانی خودرا ازکاندید محلی و حقیقی خود آقای علی اخوان اعلام میدارند

شرح درصفحه چهارم

حوزه عمل شهرداری تهران افزایش‌یافت

اراضی مبارك‌آباد حسین آباد لویزان جزو حوزهٔ‌شهرداری تهران شد

شهرداری ازاین اراضی‌عوارض میگیرد

شرح در صفحه هفدهم

چای جهان
۲۵۲ — ۱۵۱

تیغ صورت تراشی
بهارات
محصول هند
ساخته شده از بهترین فولاد- در مدرن‌ترین کارخانه
قیمت ارزان
تحویل فوری
درخواستهای خود رابه
HARBANS LAL MALHOTRA & SONS PRIVATE LTD.
بزرگترین سازنده تیغ‌صورت‌تراشی درمشرق بنویسید
18 Netaji Subhas Road, Calcutta (India)
BHARAT MADE IN INDIA
محبوب‌ترین تیغ درایران

گنجه برای خانه واداره
گنجه فلزی ریالکو دارای طبقات متحرك است .یك قفل محکم‌دارد. برای بایگانی در اداره و تجارت‌خانه وبرای حفظ لوازم خانه مورداحتیاج آقا و خانم است . نمایشگاه‌ریالکو میدان کاخ تخت جمشید .

روغن نباتی جهان
مورد اطمینان
بوذرجمهری غربی تلفن ۲۲۳۵۰

شاه پسند
شاه پسند عیدی می دهد
سکه‌های طلا عیدی کارخانجات‌شاه‌پسند بهموطنان‌عزیز است
عیدی دادن و عیدی گرفتن یك سنت باستانی است هنگامی که نوروز فرامیرسد مردم بدیدار خویشان و دوستان میروند کینه‌ها بدست فراموشی سپرده میشود . دوستی‌ها استوارتر میگردد وهمه بااشتیاق یکدیگر را در آغوش میکشند . می نشینند . میگویند . میخندند . وکام خودرا شیرین می‌کنند و عیدی می‌گیرند و به دیدار دیگری می‌پردازند .
شماره دوستان و آشنایان شما هرقدر هم که زیاد باشند محدود است و شما می‌توانید بااستفاده ازفرصت بدیدارآنها برویدلیکن‌شاه‌پسندکه میلیونها دوست وآشنا دارد. برای تبریك گفتن وعیدی دادن بدوستداران خود راه دیگری در پیش گرفته است .
عیدی شاه پسند بصورت سکه های‌طلا که درون قوطی‌های روغن جای گرفته است بهموطنان عزیز تقدیم میشود و این همان هدیه‌ایست که در سال گذشته‌نیز بشما اهداء شد . عیدی کارخانجات روغن نباتی شاه پسند درون قوطی‌های۲ پوندی روغن نباتی شاه پسند است . این قوطی‌ها علامت مخصوص دارد وبزودی تاریخ عرضه آن ببازار اعلام خواهد گردید
هنگام مصرف روغن شاه پسند دقت‌کنید شاید سکه طلا درون قوطی باشد
سازمان فاکوپا — آ-٤۲٦٦۸

یخچال آلمانی لیسنده
خانگی، ویترینی، بستنی سازی، قصابی
لبنیاتی، سردخانه ویخسازی

شعار مردم نطنز :
مانماینده نطنزی میخواهیم
وبه ریاحی رای میدهیم
آ-٤۲۷۲٤

پیاژه
گرانبهاترین ساعت برای اشراف
فروشگاه پیاژه خیابان شاهرضا روبروی انوشیروان دادگر تلفن ٦٤۰۲۵

جریان روز

بنام تو ای دانشجو ؟

گشایش در های دانشگاه بروی دانشجویان پاسخی بود بکسانی که‌میخواستند از این قدرت معنوی بهره‌برداری کنند ، میخواستند دانشگاه بسته بماند تا دسته راه بیاندازند ، آشوب کنند . هرج‌و مرج بوجود آورند .

خوشبختانه شورای دانشگاه زود متوجه دست های آلوده و ناپاکی شد که در صدد برآمده بود از موقعیت تعطیل دانشگاه استفاده نمایند ، زودآگاه شدند که در زیر نقاب دلسوزی و غمخواری برای دانشجومیخواهند افکار منفعت‌جویانهٔ خود را پیش برند ، در این جریان ما اطلاع موثق داریم که دست های پلید بکار افتاده ، دست های‌آلوده به جنایت و آدم کشی وارد معرکه شد ،دست هائی به جنبش‌و فعالیت افتاد که انسان از شنیدن نام آنها موی براندامش راست میشود و اینها میخواستند نام شریف دانشجو را وسیلهٔ پیشرفت اغراض و نظریات خود قرار دهند ،بنام دانشجو بلوا کنند ، بنام دانشجو انتظامات رامختل سازند ، بنام دانشجو بی‌نظمی و قتل و غارت صورت گیرد،تا شایددرپس این‌معرکه‌هابمقصود پلید خود نائل شوند .

ای خاك برسر این عناصر پلید سنك دل وبی‌ایمانی که‌بخواهند جوانان پاك وبی‌آلایش ما را سپر بلا قرار داده و خود در کمین گاهها ناظرفجایع‌و جنایات و آشفتگی باشند .

کسانی که این افکار ماجراجویانه را دامن میزنند ، فاقد حس نوع‌پرستی و انسانیت و میهن‌خواهی هستند ، اینها در دنیا بهیچ چیز جز منافع شخصی خود فکر نمی‌کنند ، میان آنهائی که برای رسیدن به جاه و مقام هیزم زیر آتش می‌چینند ، با آنهائی که منتظر چنین فرصت هائی هستند که به غارت و چپاول اموال مردم دست دراز کنند هیچ فرقی نیست ، هر دو جنایت کارند و هر دو ازعواطف انسانی‌دورند، چون هر دو یك هدف دارند و آن ایجاد هرج و مرج و ناامنی است که در پس این حوادث شاید آن یکی برخرمراد سوار شود ،بوکالت ووزارت و مقامات برسد و آن دیگری موفق بغارتگری خویش گردد . غافل از اینکه دولت بیدار است و هرگز مجال وفرصت نمیدهد این افکارسخیف پیشرفت کند و عناصر ناباب بتوانند امنیت و آرامش گرانبهای مردم را دستخوش مقاصد ناشایست خود سازند ، بهمین سبب بود که اولیای دانشگاه تصمیم گرفتند درهای دانشگاه را بروی دانشجویان باز کنند، صف ها را از هم متمایز و جدا سازند ، دانشجو را در محیط پاك‌دانشگاه خود جای دهند ، کلاس های درس را بروی آنان باز کنند ، مجال حرفو گفتگو در داخل خانهٔ خود ، میان دوستان و همکاران خود ، با استادان خود بدهند و ماجراجویانی که در خارج از دانشگاه طرح‌ریزی ونقشه‌کشی میکردند بحال خود و در صف خود باقی بگذارند تا اگر قوای انتظامی وظایفی از لحاظ حفظ امنیت و آرامش در خارج دانشگاه برعهده دارد ، بداند که صف دانشجو از غیر دانشجو جدا شده است ، دانشجو در دانشگاه بخانهٔ خود قدم گذاشته‌وارد این معرکه‌هانیست.

امروز اطلاع یافتیم مدارکی بدست آمده که پاره‌ای از عناصر توده‌ای دراین جریانات دست‌اندرکار شده‌اند ، اگر محصلین عزیز ما بدانند چنین نقشه‌های شومی بنام آنها طرح گردیده هرگز پیرامون عملی که کمترین لطمه به امنیت و آرامش مردم وارد کند نخواهند گشت و دنبال نقشه های شیطانی استقلال شکنانه این افراد نخواهند رفت و با هوش تر از آنند که بگذارند از وجود آنها دیگران استفاده نمایند . خاصه آنکه در میان دانشجویان و دانش‌آموزان عزیز ما نمی‌توان فردی پیدا کرد که مهر میهن در دل نداشته باشد ، بامنیت و آرامش کشور وراحت وآسایش مردم علاقمند نباشد و ما بسیار خوشوقتیم که‌نقشه های شوم از پس پرده بیرون افتاد و همین امروز با بدست دادن مدارك وشعار توده‌ای نقش برآب شد و بدخواهان ملت و مملکت کمترین توفیق در پیشرفت مقاصد سوءخود پیدا نکردند .

***

همچنانکه در شماره پیش نوشتیم بدانشجو باید حق داد حرف بزند ، پیرامون مسائل مختلف مملکت خود به تحقیق برآید ، توضیح بخواهد ، جواب منطقی و مستدل بشنود ، به آنچه در کشورش می‌گذرد بدرستی آگاه وروشن باشد تا افکار غرض آلود کسانی که از وضع خود ناراضی هستند در آنها تاثیر نکند ، آنها را برآشفته و عصبانی نسازد و حالا که دانشگاه بازشده است باید این رویهٔ نیکو را اولیای دانشگاه تعقیب کنند ، بدانشجویان فرصت بدهند عقاید و نظریات خود را با صراحت بگویند ، بحث و انتقادکنندتا بحقیقت‌دست یابند و ازافکار سخیف‌جاه‌طلبان دوری‌جویند .

دانشجو هرگز آلت اجرای مقاصد پلید اشخاص نمیشود،مگر اینکه در تاریکی بماند و حقیقت را درك نکند و براثر دور بودن از حقایق شیفتهٔ الفاظ شود و در گمراهی بیفتد و این‌گناه را اولیای دانشگاه مرتکب میشوند که نمیدانند روح پاك و سرکش جوانان پرشور و میهن‌پرست ترقیخواه ما خواستار درك واقعیات است ، میخواهند از همه چیز سر در آورند ،ازهمهٔ اموری خوب و بد ، که در کشورشان میگذرد با خبر باشند ، متاسفانه اولیای دانشگاه باین موضوع مهم و ضروری توجه ندارند ، جلساتی برای این کار تشکیل نداده‌اند تا خارج از درس روزانه عشق و علاقهٔ آنها را بدانستن حقایق زندگی یاری و همراهی کنند .

ما امیدواریم پیشنهاد بی‌غرضانهٔ مادر شماره پیش مورد توجه و عنایت اولیای دانشگاه قرار گیرد ، از این پس دانشجویان عزیز را که بسرنوشت فردای خود فکر میکنند و بمسائل سیاسی‌واجتماعی کشورشان ابراز علاقه می‌نمایند ، اینطور بدست بی‌اعتنائی و بی‌احترامی نسپارند تا جائیکه اشخاص ناباب در فکر و روح آنها رسوخ و نفوذ کنند و بخواهند از چنین قدرت معنوی بنفع خود بهره‌برداری نمایند .

***

توای دانشجوی عزیز ،بدان وآگاه باش که میخواستند بنام توتظاهرات خیابانی راه بیاندازند ، بنام تو پیام می‌فرستادند، بنام تو بیانیه پخش میکردند ،بنام تو مردم را دعوت‌بعصیان می نمودند ،بنام تومیخواستند اخلالگری وآشوب وفتنه راه بیاندازند که مااطمینان داریم وبیقین میدانیم روح پاك وبی آزاروبی آلایش شما از این‌دست‌های کثیف‌آلوده به جنایت که بکار افتاده بود بیزار است واین تشبثات ماجراجویانه باروح وفکر اصلاح طلب وترقی خواه شما که جزاعتلای میهن عزیز نظری ندارید هرگز سازش ندارد .

پس ای دانشجوی عزیز ،صف خود را از این عناصر ماجراجوحتما جدا کن ،خانه تو دانشگاه است ،آنجارا سنگر پیشرفت آرمان ها، آرزوها، هدف های میهن پرستانه خود قرارده ،از آنجا باکسب علم ومعرفت میتوانی بر همه چیز وهمه کار تسلط پیدا کنی ، از این سنگر بزرك دانش وبینش موفقیت های بزرك خواهی داشت ، از این سنگربصیرت واطلاع میتوانی بر معایب ونقائص اداری واجتماعی کشور فائق شوی‌و بالاخره از محیط منزه ومقدس دانشگاه میتوانی فردی خدمتگذارمیهن ومفید برای کشورت بیرون بیائی .پس سعی کنید محیط دانشگاه را آرام نگاه دارید رشته‌های علوم وفنون خود را تعقیب و نقائص‌آنرارفع کنید ،همچنین حرفهای خودرا بگوئید وخواسته‌های خود را بخواهیداما هرگز خود را بامحیط کوچه‌وخیابان‌که به تحقیق عناصر فاسدوماجراجو در کمین شما هستند آلوده نسازید .

اگر امروز هم آزردگی وعصبانیت دارید وموفق بتشکیل کلاسهای درس نشدید ،ازفردا اهتمام بخرج دهید ،دوستان ورفقای متاثر خود را آرام سازید وآرامش را در محیط دانشگاه بر قرارکنید ومطمئن باشید در پس این آرامش ورعایت نظم دانشگاه همه چیزمهیا میشود ،همه کارهای پسندیده ودلخواه شما تدریجا انجام می گیرد مهرو محبت جایگزین آن میشود ،آزردگی های‌شما مرتفع‌میشودمیدانید که در چنین مواقع،خارج ازمحیط دانشگاه مامورین دولت برای حفظ انتظامات شهر واستقرار امنیت که بر عهده وتکلیف دارند دانشجو و غیردانشجو نمی شناسند .چه بسا از میان دوستان ورفقای شماکسانی موردخشم‌مامورین انتظامی قرار می‌گیرند ،ولی وقتی‌آرامش را در محیط دانشگاه برقرار ساختید ،ناچار ماجراجویان خارج دست از تحریکات خود برمیدارند ودیگر نمیتوانند خود را داخل صف‌دانشجو نموده بنام شما دانشجویان عزیز که‌مورد احترام‌جامعه‌هستید‌هرج‌ومرج دامن بزنند .

علاقه قطعی ما براینست که اولیای دانشگاه باید جلساتی منظم نه برای چند روز بلکه برای همیشه تشکیل بدهند که در آن جلسات بحث وفحص امور کشور بمیان آید ،انتقاد وعیب جوئی شود ، حقائق از روی کمال بیغرضی ودر نهایت صفا وصداقت در اختیار دانشجویان عزیز گذاشته شود وآنها را در جریان سر نوشت کشورعزیز خود بگذارند ،ازهمه چیز بااطلاع وباخبر سازند تابتوانندحق‌وباطل‌را از یکدیگر تمیز وتشخیص دهند وگرفتار الفاظ فریبنده بد خواهان نشوند .

مااین موضوع را باعلاقه فراوان تعقیب خواهیم کرد وبه بحث خود ادامه میدهیم تا احترامات شایسته دانشجویان تامین گردد ومقام واقعی آنها مورد توجه واحترام واقع شود ودر این راه هر چه در قوه داریم مصروف خواهیم داشت ولواینکه بصورت انتقاد سخت نسبت به رفتار دولت ویا اولیای دانشگاه باشد .

تقریبا همه خوانندگان مطبوعات فارسی و شنوندگان رادیو ایران با آثار فکاهی وانتقادی وطنز آمیز و نشاط انگیز «مهدی سهیلی» شاعر و نویسنده نکته سنج و نکته پرداز آشنا هستند اما دو کتاب‌جالب از آثار سهیلی‌که به سبك «آستر سر خود!» چاپ شده بیشتر مایه خنده و تفریح ولذت و عبرت وبعضی ملاحظات دیگر است :

زنك تفریح

و

باهم سروته یکی ـ شامل آثار آبدار و اشعار تابدار، بضمیمه بخش «شلم شوربا» ـ چاپ جدید ـ منتشرشد

ازمطالب این کتاب دوقلو: غزل جاهلونه ! عربی پاك نکرده! دست‌درازی‌بمال‌حافظ! شعراصفهانی! یوسف زلیخای محصلین‌وحشی!قلنبه‌پرانی!ریم‌ریم ریم!قصیده زغالیه ! عشق خرکی! و خیلی حرفها و صحبت‌ها و چیزهای عجیبا غریبای دیگر است.

مؤسسه‌چاپ‌وانتشارات‌امیرکبیر
ناصرخسرو ـ تلفن ۵۲۹۷۰
شاه‌آباد ـ تلفن ۳۶۹۳۵

روکش‌هلندی

که پس ازلاك الکل نظیر ندارد بتازگی‌وارد باقیمت نازل بفروش میرسد. تلفن: ۶۹۷۶۲ ـ ۶۹۶۴۱
۱ـ۲ آ ـ ۳۸۷۲۷

خانواده های **بیات ماکو ـ تقی‌نیا ـ مجید ـ پناهی ـ اهری ـ امامی خوئی ـ ورهرام**

با کمال تاسف درگذشت شادروان جناب**آقای‌حمدالله بیات ماکو (سالار لشگر)** نماینده اسبق مجلس شورایملی را باطلاع دوستان و آشنایان میرساند مجلس ترحیم مردانه‌روز سه شنبه بیست و پنجم بهمن ماه از ساعت ۱۰تا ۱۲ صبح در مسجد مجد و مجلس ترحیم زنانه روز یکشنبه بیست سوم بهمن ماه‌بعد از ظهر در منزل‌شخصی(تجریش ـ روبروی کوچه اسدی) منعقد خواهد بود .

الاحقر حاج سید عبدالحمید موسوی ـ خسرو بیات ماکو ـ رضا بیات ماکو ـ کامل خان ماکو ـ سرتیپ‌بیات ماکو ـ پرویز تقی‌نیا ـ چنگیز بیا ت‌ماکو ـ عزت‌الله مجید ـ مهندس غازی بیات ـ دکتر قاسم اهری ـ جواد امامی خوئی ـ نورالدین امامی خوئی ـ سپهبد ورهرام ـ محمود پناهی ـ شجاع‌لدین بیات ماکو ـ بزرك‌امیرابراهیمی ـ سرتیپ‌منوچهر نصرت ماکوئی ـ دکترحسن اهری ـ دکتر سعید اهری ـ مسعود اهری ـ مسعود لیقوانی ـ کریم‌امام‌جمعه ـ کریم مجتهدی ـ سرهنك‌دکتربیات ماکو ـ اسدالله‌موسوی‌ماکوئی سرگرد دکتر بیات ماکو ـ علی اکبر صادقی خوئی ـ ولی موید ماکوئی ـ ناصر مشیری ـ دکتر منیری ـ حاجی‌آقاپارسا ابراهیم‌جوانشیر ـ مهندس اسمیل زاده ـ مجیدطسوجی ـ احمد طسوجی ـ غلامرضا امیرلك امیرلك ـ قلی‌امیرلك ـ غفار ریاضی ـ آقا خان وثوقی ـ حسینعلی مولوی ـ ابوالفضل ممتاز .

۱ـ۲ آ ـ ۳۸۷۲۹

مصیبت وارده را بکلیه بازماندگان آنمرحوم مخصوصا خانواده هائیکه در این مصیبت عزادارند تسلیت میگوئیم

مصیبت وارده را بخانواده محترم مومنی بخصوص به سروران گرام آقایان غلامحسین و ابوالحسن مومنی تسلیت نداده‌اند تا عرض می کنم .

مسعود مقدم

تشکر و اعتذار

از کلیه ذوات محترمی که در مصیبت ناگوار درگذشت شادروان حاج احمد خوانساری بزرك فامیل خوانساری با شرکت در مراسم تشییع و مجالس ترحیم و هفته ویا وسیله تلگراف‌و نامه تسلیت‌بخش افراد خانواده خوانساری‌بوده‌اند صمیمانه تشکر می کند و چنانچه بعلت تالمات روحی فرصت ابراز تشکر دست ندهد بدینوسیله از محضرشان پوزش‌می طلبد و امید عفو دارد .

از طرف خانواده خوانساری ـ ابوالقاسم خوانساری

تشکر و اعتذار

بدین وسیله از شخصیت های برجسته و مردم شریف شهرستان آمل بخصوص فامیل های محترم که با شرکت خود در تشییع جنازه و مجالس ترحیم پدرمان مرحوم**ولی‌الله علائی** شرکت و حضورا و کتبا و تلگرافا ابراز عنایت و همدردی فرموده‌اند سپاسگزاروچنانچه درامرتشکرحضوری بعلت تالمات روحی تاخیر شود معذرت می خواهیم .

علی‌اصغر، سلیمان، غلامحسین ـ علائی

عرض تشکر واعتذار

ازسروران معظم و ذوات محترمیکه‌در مصیبت وارده به خانواده‌های **بیجاری‌پور ـ آهنچی ـ حسینی ـ مرندی ـ رفعتیان ـ ملك اسمعیلی** اظهار مرحمت فرموده و در مراسم تشییع ـ ختم ـ شب هفتم شهید ناکام مهندس علی بیجاری پور شرکت یا بوسیله تلگراف ـ نامه ـ روزنامه‌ابراز همدردی فرموده اند بی نهایت سپاسگذار و چنانچه بواسطه تالمات‌روحی درشرفیابی و عرض تشکر حضوری و کتبی قصوری رفته است استدعای عفو دارد ـ

آ ـ ۳۸۶۷۷ **خانواده بیجاری پور**

عرض تشکر

خانوادهٔ بدیع مسعود از دوستان گرامی و ذوات محترمی که در تشییع و مجالس ختم و هفته مرحوم شادروان محمد حسن بدیع مسعود شرکت فرموده و تشریف فرما شده‌اند و یا تلگرافا اظهار لطف‌فرموده‌اند نهایت امتنان و تشکر را داشته واگر درشرفیابی تاخیری حاصل شود

دنیای شاعران

اثر : دکتر عزت الله همایونفر

در یکهزار صفحه قطع بزرك وجلد زرکوب

توسط کتابفروشی ابن سینا روز اول فروردین ماه ۱۳۴۰ منتشر میشود

دکتر یحیی شهردار ـ متخصص جهاز هضم

از بیماران محترم متمنی است‌که بر ای‌مراجعه‌بمطب بیست وچهار ساعت قبل طرف صبح توسط تلفن ۳۷۰۳۵ وقت بگیرند

خیابان باغ سپهسالار شماره ۱۵۴ ۱ـ۱۲

سپر بلا

اثر دافنه دوموریه (نویسنده ربه‌کا)
ترجمه یوسف قریب

که اکنون ازرادیو تهران پخش میشود برای فروش درکلیه کتابفروشیها موجود است

ازنشریه مؤسسه چاپ **وانتشارات پیروز شاه آباد**
آ ـ ۴۲۷۶۴

بینکو (لوتو)

جایزه ممتاز در ۵۱ شماره ۴۲۰۰ ریال
یکشنبه‌ها درانجمن فرهنگی ایران وپاکستان

ساعت ۷

خیابان‌کاخ چهارراه ناهیدکوچه ماه تلفن ۴۰۳۲۶

اداره کل ثبت‌احوال با کمال تاسف فوت مرحوم **حسن نعیمی** کارمند بازنشسته اداره کل ثبت احوال را که از صاحبمنصبان صدیق این اداره بودند باطلاع میرساند .

مجلس ختم آنمرحوم از ساعت ۹ الی ۱۱ صبح روز یکشنبه۲۳ بهمن ماه در مسجد محمدیه واقع در باستیان منعقد می‌باشد . **اداره‌کل ثبت احوال . حشمتی**

با کمال تاسف فوت مرحوم شادروان **حسن نعیمی** رابه اطلاع فامیل و آشنایان میرساند مجلس ترحیم مردانه روز یکشنبه ۲۳ر۱۱ر۱۳۳۹ از ساعت ۹و نیم الی ۱۲ درمسجد حاج حسن واقع در خیابان شاهپور خیابان ارامنه و ختم زنانه همان روز از ساعت ۳بعد از ظهر در منزل شخصی خیابان سپه کوچه شعاع‌السلطنه منعقد است .

امام جمعه تهران ـ میر اسکندری ـ علی اکبرتشید ـ تقی قیصریه ـ حسن صالحی ـ مهدی علیزاده ـ علی‌ممتحن ـ محمود مجتهدی ـ ابوالحسن تقوی ـ محمد مهدی دانشور ـ محمدحسین‌صالحی ـ اسمعیل نعیمی ـ احمد نعیمی ـ مهدی نعیمی ابراهیم نعیمی ـ علی افخمی ـ احمد وزیری ـ فضل‌الله تشکری ـ ابوالفضل نعیمی

بعموم‌بازماندگان بویژه بخانواده های محترم نعیمی و تقوی تسلیت می دهیم

با کمال تاسف درگذشت جوان ناکام **محسن اخلاقی‌پور** فرزند آقای حاجی رضا اخلاقی‌پور را باطلاع دوستان و آشنایان و منسوبین میرساند .

مجلس ترحیم از ساعت ۳تا ۵ بعد از ظهر روزیکشنبه فردا در مسجد حاجی ابوالفتح واقع در میدانشاه و ختم‌زنانه در همان ساعت در منزل حاجی رضا اخلاقی‌پور واقع در خیابان آب منگل جنب کوچه مدرسه دانش برقرار است .

حاجی رضا اخلاقی‌پور ـ دیدهور ـ سرهنك همائی ـ مهرجلال ـ تهرانی ـ صادقی ـ تقی‌زاده ـ پوژدژ ـ رئوفی ـ فیض بخش ـ هوشنك عباسقلی ـ سادات ناصری ـ جعفری الارجانی ـ باقری ـ منتظری ـ سمندریان ـ اخوان دادرس ـ امینی زاده ـ احمدوند ـ محمودزاده ـ نقدیه ـ الله یاری درویشیان ـ حاج محمد حسن صاعدی

مصیبت وارده را بعموم بازماندگان آنمرحوم مخصوصا خانواده محترم اخلاقی‌پور تسلیت می گوئیم .

خانواده های **کسمائی ـ احتشام‌رضوی ـ حجت‌رضوی ـ ادیب رضوی ـ شهاب رضوی ـ رحیمی ـ پیرنیا ـ نیری ـ ملکی ـ نواب رضوی ـ شاهانی**

مرك جانگداز جوان‌ناکام **حسن کسمائی** رابه اطلاع دوستان و آشنایان میرساند . مجلس ختم آن مرحوم از ساعت ٤ الی ٦ بعد از ظهر روز یکشنبه ۲۳ جاری در مسجد حاجی حسن واقع در ابتدای خیابان ارامنه شاهپور منعقد و مجلس ختم زنانه همان روز در منزل شخصی واقع در اول خیابان دامپزشکی ساختمان تیموریان برگزار خواهد شد .

شرکت ملی ساختمانی فوت ناگهانی مرحوم**حسن کسمائی** کارمند این شرکت را از طرف مهندسین و کارکنان شرکت به فامیل محترم کسمائی بخصوص برادر داغدارش آقای محمد کسمائی تسلیت گفته و آمرزش روح‌آنمرحوم و صبر و شکیبائی بازماندگانش را از خداوند متعال مسئلت می نمایند . ضمنا مجلس ختم آن فقید سعید ازساعت ٤ الی ٦بعدازظهر روزیکشنبه ۲۳جاری‌در مسجد حاجی حسن‌واقع در خیابان ارامنه (شاهپور) برگزار می شود .

خانواده های تولائی ـ یارزند ـ شهریار ـ ذوالقدر ـ شعیبی ـ طاهری با نهایت تاسف درگذشت‌مرحوم**غلامحسین تولائی** را باطلاع دوستان و آشنایان می رساند مجلس ختم مردانه از ساعت ۱۳الی ۵بعد از ظهر روز یکشنبه ۲۳ بهمن ماه جاری در مسجد رحمتیه واقع در میدان ژاله اول خیابان شکوفه و مجلس ختم زنانه عصر همانروز در منزل آنمرحوم برگزار خواهد شد .

مصیبت وارده را بعموم بازماندگان آنمرحوم‌تسلیت میگوئیم

روش‌های پیش بینی ومبارزه با

سرما و یخبندان

نوشته ـ مهندس شفیع جوادی استاد هواشناسی
تهران (کتابفروشی ابن سینا) ـ تبریز (کتابفروشی‌تهران)
۱ـ۳ آ ـ ۴۲۳۶۸

کتب مهندسی و ساختمانهای فلزی

کتابفروشی پارس ـ فردوسی مقابل فروشگاه تلفن ۳۰۴۹۰۶
۱ـ۶ آ ـ ۴۲۰۰۴

درمان‌قطعی سوزاك حادومزمن وضعف قوای تناسلی ونازائی

دکتر جناب زاده دارای گواهینامه از دانشکده طب فرانسه
عصرها خیابان منوچهری مقابل کوچه ژاندارك

نماینده انحصاری شرکت‌وسو(همایونیه)

سرای چیت ساز تلفن ۲۱۰۲۷

بیماریهای آمیزشی ـ مجاری ادرار ـ سستی وناتوانی‌مردان
خیابان صفی‌علیشاه دکتریحیی صدری

آقای‌ابوالقاسم اسکندری‌پورکه از افسران‌عالیرتبه و از مامورین صدیق و پاکدامن وزارت کشور بودند برحمت ایزدی پیوستند مجلس ترحیم آنمرحوم روز یکشنبه۲۳ بهمن ماه از ساعت ۳ تا ۵ بعد از ظهر در مسجد مجد بر گزار خواهد شد . **وزارت کشور**

با نهایت تاسف و تاثردر گذشت همسر وپدر بزرگوارمان آقای ابوالقاسم اسکندری پور را باستحضار میرساندمجلس ترحیم آنمرحوم روز یکشنبه ۲۳ بهمن ماه ۳۹ از ساعت ۳تا۵ بعد از ظهر در مسجد مجد و مجلس ختم زنانه بعد از ظهر همانروز در منزل فقید سعید واقع در خیابان شمیران کوچه بیرجند منعقد خواهد بود .

فاطمه اسکندری پور ـ اسکندر اسکندری پور ـ فرج‌اله اسکندری پور ـ پروین شادروز ـ گیتی ایوب پور ـ یحیی اسکندری پور .

بدینوسیله در گذشت **شادروان آقای ابوالقاسم‌اسکندری پور** را باطلاع‌دوستان و آشنایان میرساند مجلس ترحیم آن مرحوم روز یکشنبه ۲۳ بهمن ماه از ساعت ۳ الی ۵ بعد از ظهر در مسجد مجد منعقد خواهد بود . مجلس ختم زنانه بعد از ظهر همانروز در منزل آنمرحوم واقع در خیابان شمیران کوچه بیرجند بر گذار خواهد شد

ابراهیم اسکندری ـ باقر همایونفر ـ رضا مافی ـ دکتر تقی مجلسی ـ مرتضی شاد روز ـ کامل ایوب پور ـ منوچهر اعتمادیانی ـ اسماعیل دریا بیکی ـ حسن سیاسی ـ اسماعیل قبادی ـ سرهنك سیف‌اله همایونفر ـ ژبان ـ مفرح افخمی ـ عبدالعلی‌افخمی ـ عبدالله‌منصور ـ مرتضی‌قلی‌ذوانقاری ـ سعید خلیلی ـ سرهنك ناصر رفعت‌جو ـ میرعبدانباتی جهرمی ـ دکتر جواد امین پور ـ محمد باقر حکیمیون ـ سعید موثقی ـ مصطفی‌موثقی جعفر مهدیه ـ جواد مهدیه ـ اشرف وفائی

از شهر ری

بدینوسیله فوت والده محترمه‌آقایان حاج سید ابوالحسن فتوحی و حاج سید علی اکبر فتوحی ـ آقا سید مصطفی فتوحی را باطلاع بستگان و دوستان میرساند مجلس ختم مردانه روز یکشنبه ۲۳ بهمن ماه ۳۹ از ساعت سه بعد از ظهر الی شش در مسجدجامع صحن مطهر حضرت‌عبدالعظیم و ختم زنانه در همان ساعت در شهر ری کوچه زنگنه منزل فتوحی بر قرار خواهد بود .

الحاج سیدرضا فیروزآبادی ـ سید علی‌اصغر نیری ـ سید محمد حسین طبائیان ـ سید مهدیخان فتوحی ـ دکتر حسین فتوحی ـ سید محمد باقر نیری ـ دکتر امان الله فتوحی ـ مهندس عبدالله فیروزآبادی ـ حاج سید محمد دیباج ـ حاجی سید محمود کتابچی ـ دکتر منشی زاده ـ سید رضا هادیان ـ کاظم کاشفی ـ میرزا علی اکبر نعنائی ـ آقا سید تقی شفیعی ـ ناصر نعنائی ـ حاجی سیدابوالحسن فتوحی ـ حاجی سید علی اکبر فتوحی ـ آقا سید مصطفی فتوحی .

مصیبت وارده را بعموم بازماندگان آنمرحومه تسلیت‌میدهیم

با نهایت تاسف فوت ناگهانی مرحوم**سیف‌الله کاوه‌زاده** را باطلاع کلیه خویشان و دوستان و آشنایان آنمرحوم می رساند مجلس ختم مردانه از ساعت ۳تا ۵ بعد از ظهر روز یکشنبه **۲۳ بهمن** در مسجد میثم واقع‌در خیابان شاه چهار راه باستان و مجلس ختم زنانه همانروز در آنمرحوم واقع‌در کوچه نوری پلاك ٤٦ برقرار خواهد بود .

فرج‌الله کاوه زاده ـ بهرام کاوه‌زاده ـ بهمن کاوه‌زاده ایرج کاوه‌زاده ـ رضا احمدی ـ محمد علی عسگریه ـ بانو عصمت کاوه زاده ـ بانو ایران کاوه‌زاده ـ بانو عفت‌کاوه‌زاده فخرالملوك شجاع لشگری

آ ـ ۳۸۷۰۳

مصیبت وارده را بعموم بازماندگان آنمرحوم‌تسلیت میگوئیم

بقیه آگهیهای ترحیم وتسلیت درصفحات ٤ و۱۷

آماده همزیستی

در آمریکا سرانجام حکومتی بر روی کار آمده است که ماهیت واقعی همزیستی مسالمت آمیز خروشچف‌را دریافته‌است‌ومیکوشد آمادهٔ آن شود .

در دوران آیزنهاور همزیستی مسالمت آمیز را شعاری تبلیغاتی میدانستند و نیکسون در سفر خود به شوروی کوشید شعاری دربرابر آن بوجود آورد و دم از دنیائی زد که درآن‌اساسا حریفانی‌نباشند که با یکدیگر همزیستی‌کنند.

اما چنانکه آشکار است مسئله در شعار و تبلیغات نیست . همزیستی مسالمت آمیز مانندجنك سرد یك مرحلهٔ تاریخی است که همهٔ جنبه های زندگی بین‌المللی را از اقتصاد و نظام گرفته تا دیپلماسی‌و تبلیغات دربرمی‌گیرد.

مبارزه‌ای است‌از بسیاری‌جهات سخت‌تر و بیرحمانه‌تر از جنك سرد سالهای پس از جنك‌جهانی دوم .ووسیله‌ای است در راه هدف همیشگی تسلط کمونیسم برجهان وتحمیل یك شیوه خاص زندگی‌و تفکر و حکومت بر همهٔ اقوامی‌که بر روی زمین بسر میبرند ، و می‌خواهند راه خود را به آزادی ، بموجب شرایط تاریخی‌وجغرافیائی و فرهنگی خود تعیین کنند .

خوشبختی آمریکائیها در این است که مرئی با «حس‌ماموریت» و دید تازه و چشم انداز گسترده رهبری آنان را برعهده گرفته‌است و نشواری کار کندی در آنست که با جامعه‌ای آسوده و مرفه و متنعم سرو کار دارد که اساسا با مفهوم مبارزهٔ همه جانبهٔ‌کمونیستها آشنا نیست و به زحمت می‌تواند تصور کند که حتی برای حفظ سطح زندگی کنونی خود باید تن به فداکاریهای سخت‌بدهد .

کندی‌دابسیار با روزولت‌مقایسه می‌کنند . این هر دو در دوران بحرانهای بزرك‌برروی کارآمدند. اما در حالی که بحران اقتصادی و داخلی آمریکای ۱۹۳۳جای‌تردید برای آمریکائیها نمی‌گذاشت و چاره‌اندیشی های روزولت‌بی‌گفتگو پذیرفته میشد ، بحران جهانی دنیای ۱۹۶۱ از جامعهٔ آسوده و ثروتمند آمریکائی چندان دور است که سخنان سخت و موقر کندی همه جا بادیر باوری‌برخورد می‌کند .

وقتی رئیس جمهور جوان‌اعلام می‌دارد که در پایان دوران ریاست جمهوری او آشکار خواهد شد آیا جامعه‌ای با نظامات جامعهٔ آمریکا می‌تواند پایدار بماند ؟ و از آن مهم‌تر به صراحت اخطار می‌کند که نتیجهٔ چنین‌آزمایشی بهیچ روی مسلم نیست ، ازصفوف نمایندگان‌وسناتورهای محافظه‌کار که سخنگویان گروههای بیشمار آمریکائیان محافظه کاراند ، غرولند های اعتراض بر می‌خیزد.

آمریکائیان چنان به نیرومندی درونی خود و شکست ناپذیری‌نظام و اقتصاد خویش ایمان یافته‌اندکه باور ندارند کوششهای متمرکزو بانقشهٔ بلوك عظیم کمونیست‌بتواند برتری را از آنان بگیرد. و از همینجا است که رهبران پیش از کندی به همزیستی مسالمت آمیز جز به چشم‌یك‌شعارنمی‌نگریستند و ادعا می‌کردند که باید یگانگی را جانشین همزیستی کرد .

آنهابرخلاف رئیس جمهورجدید در نظر نداشتند سراسر جامعهٔ آمریکائی را برای مقابله بامرحلهٔ جدید مبارزه و شیوه های تازهٔ آن تجهیز کنند . به نظر آنها تنها اصلاحات جزئی‌در اجتماع و اقتصاد آمریکا کافی بود .

محافظه کاری آنان که در مردمی مانند آیزنهاور و گلدواتر انعکاس می‌یافت نزدیك بود در انتخابات نوامبر ۱۹۶۰ بزرگترین فرصت تجدید نیرو و جوانی‌جامعهٔ آمریکائی را از میان‌ببرد .

کار بزرك کندی‌که هیچ‌فرصتی را برای انجام آن از دست‌نمیدهد یادآوری‌ساختن‌مخاطرات‌بزرك حال‌و آینده به آمریکائیان و آشنا ساختن ذهن آنان به این حقیقت است که در شرایط ایدئال بسر نمی‌برندواگر همچنان‌در پشتیبانی بی‌قید و شرط از همهٔ جنبه های فلسفهٔ سیاسی «جرمی بنتام» و اقتصاد «آدام‌اسمیت» اصرار ورزند در برابر تمرکز مهیب نظام کمونیستی به خطر خواهندافتاد.

کندی این روحیهٔ تازه را در سیاست داخلی و خارجی آمریکا به یکسان اعمال میکند .

نه تنها برنامهٔ وسیعی برای تامین اجتماعی ـ بالابردن حداقل مزد، کمك‌بهداشتی به‌سالخوردگان، افزایش کمك به بیکاران ، تقویت اقتصادی نواحی عقب مانده وامثال آن کمکهای غذائی به نیازمندان‌ـ پیشنهاد کرده و طرحهائی برای بالا بردن میزان رشد اقتصادی کشور ارائه داده ـ سرمایه‌گذاری های مستقیم دولت و کاهش نرخ بعضی مالیاتها ـ در خارج نیز توجه کاملی به‌کمك‌های اقتصادی از هر قبیل مبذول داشته‌است.

او بتدریج دارد تبدیل به «موتور» نیرومندی چه در آمریکا و چه در سراسر جهان‌میشود.

داریوش همایون

قاسم گفت من عارف را عفو کردم

نخست‌وزیر عراق اظهارداشت ما قصد الحاق کویت وبحرین را بخاك خود نداریم و نمیخواهیم برای همسایگان خود ناراحتی ایجاد کنیم

بغداد ـ ۱۰فوریه

خبر گزاری فرانسه ـ ژنرال عبدالکریم قاسم نخست وزیر عراق ضمن مصاحبه باسلیم واکیم روزنامه نگار لبنانی اظهار داشت بهیچوجه قصد الحاق شیخ نشین کویت و بحرین را به عراق ندارد .

ژنرال قاسم دراین مصاحبه گفت عراق سر گرم مسائل‌مربوط به خویش است . ملت ما تشنه صلح و امنیت است . ما به هیچوجه قصد توسعه طلبی نداریم و ابدا علاقمند به ایجاد ناراحتی‌برای‌همسایگان خود نیستیم .

عفو عارف

ژنرال قاسم تاکید نمود که سرهنك عبد السلام عارف هم رزم سابق خود را مورد عفو قرار داده است و او اعدام نخواهد شد .

چند روز قبل سرهنك عباس فاضل المهداوی رئیس‌دیوان خلق به روزنامه‌نگاران گفت متاسف است‌از این‌که عبدالسلام‌عارف خائن اعدام نشده در حالی که دادگاه او را به مرك محکوم کرده است .

او اضافه کرد که عبدالسلام عارف بجای آنکه در زندان باشد در یك اردوی نظامی بسر می برد .

عبدالکریم قاسم به روزنامه نگار لبنانی گفت عبد السلام‌عارف بمن حمله کرد واز اصول انقلاب منحرف شد اما من تصمیم ندارم اورا اعدام کنم

وزیرخارجه امریکاگفت:

درشناسائی چین نباید عجله کرد

مذاکرات خلع سلاح درباره سلاحهای عادی وارتش های زمینی بدون شرکت چین منطبق باواقعیت نیست ولی درمورد سلاحهای اتمی میتوان بدون‌شرکت دولت چین پکن تصمیم‌گرفت

واشنگتن ـ ۱۰ فوریه ـرویتر- «دین‌راسك» وزیر امور خارجه امریکاامروزدریك‌مصاحبهٔ‌تلویزیونی بطور غیر مستقیم به سخنان‌اخیر لرد «هیوم» وزیر امور خارجه انگلستان پاسخ گفت واظهارداشت که بنظر او در مورد شناسائی چین کمونیست و قبول آن کشور بعضویت سازمان ملل متحد نباید عجله کرد .

وزیر خارجه امریکا افزود که شناسائی چین کمونیست تغییر زیادی در وضع بین‌المللی بوجود نخواهد آورد و بحران فعلی خاور دور را بکلی مرتفع نخواهد ساخت. وی در پاسخ باین سئوال که آیا مذاکرات خلع سلاح بدون شرکت چین کمونیست منطقی و عملی است یا نه؟گفت که‌البته‌مذاکرات خلع سلاح درباره سلاحهای عادی و ارتش های زمینی بدون‌شرکت چین کمونیست منطبق با واقعیات نیست . ولی در مورد سلاحهای اتمی می توان بدون شرکت‌حکومت پکن تصمیم گرفت .

لرد «هیوم» روز چهارشنبه گذشته گفته بود که واقع بینی سیاسی شناسائی چین کمونیست و قبول آن کشور را بعضویت سازمان ملل متحد ایجاب می کند.

راسك گفت که دیپلماسی «سران» برای حل مسائل جهانی مفید نیست و تاکید کرد که راه های معمولی دیپلماسی ثمر بخش تر است .

شوخی و مسخره

مطبوعا ت‌امروز در امریکا در تفسیر اظهارات اخیر وزیرخارجه انگلستان و تحولی که دربـاره سیاست کشور های غرب نسبت به چین کمونیست روی داده ، درباره اصل شناسائی‌چین‌کمونیست نظر موافق تری ابراز داشته اند.

از جمله روزنامه با نفوذمکرات «نیویورك پست» می نویسد که امتناع امریکا از شناسائی چین کمونیست واصرار در انکارواقعیت وجود این حکومت بزرك و نیرومند کم‌کم جنبهٔ شوخی و مسخره پیدا کرده است .

نیویورك پست درباره مسئله قبول عضویت چین کمونیست در سازمان ملل متحد می نویسد : سازمان ملل متحد مجمعی ازکشور های دمکرات و آزادیخواه جهان نیست که ما بعنوان روش غیر دمکراتیك حکومت پکن و سیاست توسعه طلبانه اش از پـذیرفتن آن کشوربسازمان ملل متحـد جلوگیری کنیم . سازمان ملل متحد مجمعی از کشور های‌دمکرات و غیر دمکرات و کمونیست است و جائیکه مجارستان درآن‌عضویت دارد منطقی نیست از ورود چین کمونیست بعنـوان رویهٔ غیـر دمکراتیك آن جلوگیری شود .

نگرانی نسبت به آینده دموکراسی درپاکستان

ایوب خان درراه تثبیت اوضاع سیاسی واقتصادی پاکستان موفقیت‌های زیاد بدست آورده ولی برای استقرار دموکراسی واقعی قدم مؤثری برداشته‌نشده‌است

لندن ـ۱۰ فوریه ـرویتر ـ مجله معروف«اکونومیست» چاپ لندن در شماره امروز خود مقاله مفصلی در باره وضع پاکستان منتشر کرده وضمن تایید روش فلیدمارشال ایوب خان درمبارزه بافساد وتثبیت اوضاع اقتصادی پاکستان‌نسبت به‌آینده‌دمکراسی در آن کشور ابراز نگرانی کرده است .

«اکونومیست» مینویسدپاکستان تنها کشور عضو «کامنولث»است که بوسیله‌یك رژیم نظامی اداره میشود وبرخلاف همسایگانش هندوستان وسیلان تشکیلات پارلمانی ندارد .

تشریفات دموکراسی

مارشال ایوب‌خان هنگامیکه‌در سال ۱۹۵۸ بایك کودتای سفید حکومت رابدست گرفت‌وپارلمان پاکستان را منحل کرد گفت که بااین اقدام‌دمکراسی درپاکستان از میان نرفته بلکه «تشریفات دمکراسی» برچیده شده است .

ایوب‌خان راست‌میگفت وآنچه بر اثر کودتای سفید سال۱۹۵۸ از میان رفت فقط تشریفات دمکراسی ویك خیمه شب بازی بنفع پارلمان بود .

دموکراسی واقعی

دراین مدت رژیم جدید پاکستان بدون اینکه باکار شکنی ها و دسته‌بندیهای مالکین ومتنفذین‌و ثروتمندانی که‌پارلمان راپناهگاه خود قرار داده بودند مواجه شود موفقیت‌های زیادی‌در راه تثبیت اوضاع‌سیاسی‌واقتصادی‌پاکستان بدست آورده ولی در راه برقراری دمکراسی واقعی قدم مؤثری برداشته نشده است .

آکونومیست در خاتمه مینویسد وضع کنونی پاکستان بهتر از وضع این کشور در سالهائی است که تشریفات دمکراسی در پاکستان بر قرار بود .

ولی نباید فراموش کرد که تنها بخاطر ثبات سیاسی واقتصادی نمیتوان دمکراسی‌را کنارگذاشت ومفاسد چنین ثباتی بعدا آشکار می شود .

دکتر آدنائر صدراعظم آلمان غربی برای مذاکره بارئیس‌جمهوری فرانسه وارد پاریس گردید .دراین عکس ژنرال دوگل هنگام‌استقبال ازصدراعظم آلمان درکاخ الیزه دیده میشود . آدنائر ضمنا درکنفرانس سران شش کشور عضوبازار مشترك اروپا شرکت می‌کند .
(عکس رادیوئی اطلاعات)

امریکا برای تشکیل دولت ائتلافی لائوس مطالعه میکند

بحران لائوس در روابط کشورهای بزرك بایکدیگر اختلافاتی بوجود آورده

واشنگتن ـ۱۰فوریه ـرویتر ـ درامریکامسئله تشکیل یك‌حکومت ائتلافی رادر «لائوس» موردمطالعه قرار داده‌اند .

ظاهرا هدف امریکا از این اقدام بیطرف ساختن لائوس و پایان دادن به جنك داخلی آن کشور است .

مقامات واشنگتن امیدوارند نظر روسها را جلب کنند تاطرفین‌از ارسال سلاح ونفرات به لائوس خود داری نمایند .

گفته میشود «کندی» و «راسك» نخست ازاحتمال توسعه دامنه جنك‌لائوس نگرانند.اماکشورهای فیلیپین وسیام شدیدا ازدنباله‌زد وخورد باکمونیستها در لائوس جانبداری میکنندوهمین امرپیمان «سیتو» را دچار بحران داخلی ساخته است .

در فرانسه وانگلیس‌بر عکس فشار میآورند که هر چه‌زودتر یك حکومت کاملا بیطرف در لائوس روی کار بیاید .

از طرفی روسها تاکنون به پیشنهاد انگلیسها برای تجدید کار کمیسیون نظارت‌بین المللی پاسخ نداده‌اند وانگلیسها گمان میکنند روسهابا نظرشان مخالف هستند . امریکا نیز باتجدیدکار کمیسیون نظارت بر آتش بس موافقت ندارد .

ازاینرو در واشنگتن گفته‌میشود موفقیت مذاکرات امریکاوشوروی وتشکیل یك حکومت ائتلافی‌تنها راه پایان دادن به جنك داخلی لائوس خواهد بود .

یکعمر تختخواب

تختخوابهـــای ونـــو-
انگلیسی یکنفره و دونفره
تهروپ ـ میدان فردوسی
۱ـ۲۰ آـ ٤۲٦٦٤

بزودی سینما مجلل تاج افتتاح‌خواهدشد

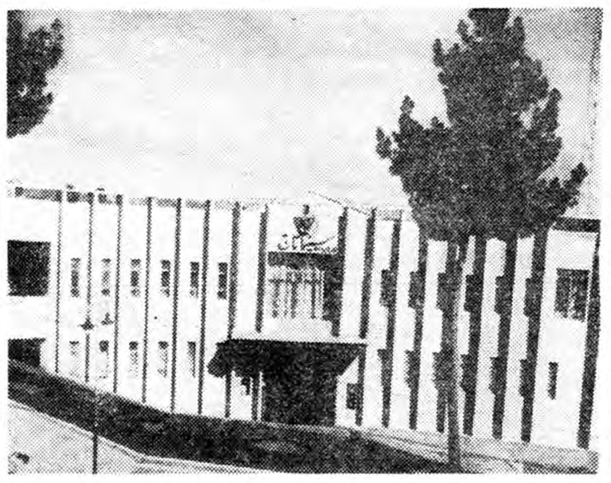

سالن سینما تاج تربت‌حیدریه که یکی از بهترین‌سینما های خاورمیانه محسوب میگردد از روز ۲۰ بهمن ۳۹طی مراسم خاصی افتتاح میگردد آـ ٤۲٤۰٦ ۱ـ۳

مدیر سینما تاج تربت‌حیدریه ـ خرازی‌زاده

آگهی انتخاب دانشیار

دانشکده پزشکی تبریز برای کرسی شیمی معدنی احتیاج بیك‌تن دانشیار دارد داوطلبان میتوانند از تاریخ نشر آگهی در روزنامه های اطلاعات و کیهان تامدت سه‌ماه بادردست داشتن مدارك لازم بشرح‌زیر:

۱ـدانشنامه دکتری از ایران یایکی از کشور هائیکه دانشنامه آنرا شورای‌عالی فرهنك پذیرفته باشد .

۲ـ گواهی پنجساله خدمت رئیس درمانگاهی یادستیاری رسمی در رشته مربوطه .

۳ـدفتر چه خاتمه خدمت زیر پرچم یامعافی دائم .

٤ـگواهی حسن اخلاق ورضایت از موسسه‌ای که داوطلب در آنجا کار میکرده‌است .

۵ـ گواهی عدم سوء پیشینه کیفری .

٦ـعکس ٦در٤چهار قطعه

۷ـ رونوشت شناسنامه چهار برك

۸ـتقاضای دانشیاری‌چهاربرك

در تبریز بدبیرخانه دانشکده پزشکی ودر تهران باداره کل‌تعلیمات عالیه مراجعه و ثبت نام نمایند .

استخدام قبول شدگان درمسابقه موکول بتامین اعتبار خواهدبود.

از طرف رئیس دانشکده پزشکی وداروسازی تبریز ـدکترمجیرمولوی

آـ٤۲٤۱۸ ۱ـ۳

برنامه آینده سینماهای

پلازا ـ رکس ـ رویال

گریپ در انگلستان ۱۲۱۹ نفر راکشت

لندن ـ ۱۰فوریه ـخبرگزاری فرانسه ـ وزارت بهداری انگلستان اعلام کرد که بیماری گریپ که اینك انگلستان را مورد تهدید قرار داده و تاکنون ۱۲۱۹ نفر را کشته است .

تنها در لندن ۳۷ نفر در هفته گذشته بر اثرگریپ درگذشته‌اند .

لومومبا کشته شده یا فرار کرده است ؟

الیزابت ویل - ۱۰ فوریه - آسوشیتد پرس - یونایتد پرس- خبر گزاری فرانسه - در الیزابت ویل رسما اعلام شد که «لومومبا» از زندان خود گریخته است .

وزیر اطلاعات کاتانگا «گاد فروید مونونگو» اعلام کرد که لومومبا باتفاق دوتن از دستیاران خود «موریس مپولو» و «ژوزف اوکیتو» از زندان فرار کرده است

«لومومبا» در یکم دسامبر توسط سپاهیان سرلشکر «موبوتو» زندانی شده و بعدا به «کاتانگا» منتقل گشته بود .

پیام رادیوئی

وزیر اطلاعات «کاتانگا» امروز در یك کنفرانس مطبوعاتی گفت از زندان لومومبا طی یك پیام رادیوئی فرار لومومبا و همراهان اورا به وی اطلاع داده‌اند .

دو نگهبان لومومبا زنجیر شده تفنگهایشان بسرقت رفته است.

وزیر مذکور می گوید ظاهرا آنها با اتومبیلی که متعلق به نگهبانان بوده گریخته اند .

فعلا هواپیما های نظامی کاتانگا راههای احتمالی فرارشان را زیر نظر گرفته اند .

نزدیك مرز آنگولا

سخنگوی مذکور می گوید سه زندانی در ناحیه دور ازجمعیتی بنام «کولوزی دیلولو» در جنوب کاتانگا در صد کیلو متری مرز آنگولای پرتقال زندانی بوده است

پس از انتشار خبر فرارلومومبا حکومت کاتانگا یك جلسه فوق العاده تشکیل داد و برای یافتن لومومبا به وزیر کشور دستورهای موکد داده شد .

برای یافتن نخست وزیر سابق کنگو بیست و یك هزار لیره انگلیسی (سیصد هزار فرانك کاتانگا) جایزه تعیین کرده اند و برای دستگیری هریك از دوتن همراهان او سه هزارو پانصدلیره انگلیسی پاداش میدهند .

لومومبا که ۳۵ سال دارد و قبلا منشی پستخانه بوده استمدتی در تیسویل زندانی بود واز ۱۷ ژانویه به کاتانگا منتقل شده آمده

از دو تن همراهان او یکی‌وزیر امور جوانان و دیگری معاون‌مجلس سنای کنگو بوده اند .

بعدا در الیزابت ویل گفته‌شد یك هواپیمای ارتش کاتانگا عصر دیروز اتومبیل حامل لومومبا و همراهان اورا دیده است .

باور نمیکنند

لئوپولد ویل - خبر فرار لومومبا از زندان ظاهرا سران حکومت کنگو را ناراحت کرده است .

اما مردم عادی این خبر راباور نکرده‌اند و شایعه قتل لومومبا مرتبا دهان بدهان نقل می شود.

مقامات ملل متحد می گویند آنها هرگز نتوانسته‌بودند درزندان با لومومبا تماس بگیرند وبصلیب سرخ بین‌المللی اجازه ندادند در زندان لومومبا را به بینند .

برخی از مقامات ملل متحد فرار اورا باور نمی کنند ومعتقدند به احتمال قوی لومومبا را بدستور موئیز چومبه کشته اند .

یکی از اعضای کمیسیون آشتی ملل متحد (از اتباع غنا) گفت ظاهرا این حرفها صحنه‌سازی است ولومومبا کشته شده است.

اقدامات شدید

اکنون در لئوپولد ویل احتمال میدهند . طرفداران لومومبا دردو ایالت «کیروو» و «اورینتال» به اقدامات شدید نسبت باروپائیان و مخالفین خود دست بزنند وحملات خودرا بسایر ایالات کنگوتشدید کنند .

ناظران غربی اکنون ایدشان نسبت به بر قراری آشتی میان جناحهای مختلف سیاسی کنگو ضعیف شده معتقدند جنگی ازنوع جنك کره در انتظار کنگو میباشد

جالب این جاست که «موئیز چومبه» رئیس حکومت کاتانگا و مقامات دولتی لئوپولدویل همگی شایعه قتل لومومبا را تکذیب می کنند .

کشته شده‌است

لندن - رادیو مسکو امروز اعلام کرد که ظاهرا لومومباکشته شد ماست .

این رادیو اعلام کرد که مقامات ملل متحد از محل زندان لومومبا اطلاعی ندارند . رادیو مسکوادعا کرد که اظهارات مقامات کاتانگا دایر بر فرار لومومبا از زندان‌برای فریب دادن مردم کنگو وجهانیان ایجاد شده است .

رادیو مسکو گفته است این عمل بسیار وقاحت آمیز است و حکومت شودوی حامی لومومبا و طرفداران اوست .

رادیو مسکو می گوید شایعه فرار لومومبا و مصاحبه مطبوعاتی مقامات کاتانگا جزئی از توطئه قتل لومومبا بوده است .

تاسف امریکا

سازمان ملل متحد - «راجشوار دایال» نماینده مخصوص سازمان ملل متحد تاکنون گزارشی درباب فرار یا قتل «لومومبا» جهت دادهامر شولد وسازمان ملل متحد ارسال نداشته است .

دا گهامر شولد میگوید سوای اخبار جراید ورادیو ها اطلاعی از وضع لومومبا ندارد .

آدلائی استیونسن نماینده‌امریکا درسازمان‌ملل متحد اعلام‌کرد اگر خبر قتل لومومبا صحت داشته‌باشد سبب تاسف شدید مقامات‌امریکائی خواهد شد .

وی اشاره کرد که قبل ازآنکه کار در کنگو بصورت یك جنك داخلی بزرك در آید بایدبرای‌تثبیت اوضاع آنجا دست به اقدام زد .

اطلاع ندارد

بروکسل - مقامات رسمی‌بلژیکی از تائید یاتکذیب خبر فرار یا قتل لومومبا خودداری میکنند .

سخنگوی شرکت «اونیون‌مینیر» که معادن کنگو را استخراج میکند اعلام کرد خبر مرك لومومبا را از کنگو به این شرکت اطلاع‌نداده‌اند واصولا اطلاع رسمی ندارد .

عادی است

پاریس - وزارت خارجه بلژیك ووزارت امور افریقائی بلژیك‌اعلام کردند بنتظر آنها ادعای مقامات کاتانگا در مورد فرار لومومباعادی است و دلیلی در دست نیست که‌این ادعا در ست نباشد .

«ایسکنز» نخست وزیربلژیك که به پاریس آمده است تادرکنفرانس سران بازار مشترك شرکت جویدبه مخبرین اظهارداشت قبل از عزیمت از پاریس سعی خواهد کرد ازوضع «لومومبا» اطلاعات دقیقی بدست‌آرد

وزیر خارجه‌بلژیك نیز اعلام‌کرد اصولا دولت بلژیك در جریان کار «لومومبا» دخالتی ندارد و این امر جزءوظایف حکومت «کاتانگا»است

میهمانی چای

قاهره - بانو فاطمه نکرومه همسر مصری کوام نکرومه رئیس جمهوری غنا که فعلادر قاهره اقامت دارد مهمانی‌چائی به افتخارسه‌فرزند لومومبا که در قاهره هستند ترتیب داد.

وی به سه فرزند لومومبا «فرانسواز» و «پاتریس» و «ژولیانا» هدایائی داد . اوقبلا هنگام سفر لومومبا به غنا وی را دیده بود.

این مهمانی مقارن انتشار خبر قتل لومومبا ترتیب داده شد .

نگرانی شدید

سازمان ملل متحد - پس ازاعلام فرار پاتریس لومومبا نمایندگان سیلان - غنا - گینه - هند - اندونزی - مالی -مراکش-جمهوری متحد عربی -یوگسلاوی و لیبی نامه ای برای داگ هامر شولد دبیر کل سازمان ملل‌متحدارسال‌داشتند که در آن نگرانی شدید خود را درمورد «جان پاتریس لومومبا»اعلام داشته اند .

در این نامه خاطر نشان‌شده‌است **بعلت شایعاتی که اخیرا در اطراف کشته شدن «پاتریس لومومبا» انتشاریافت بخصوص خبر«باصطلاح فرار»اومانسبت‌به‌جان لومومبا سخت نگران هستیم .**

ما میترسیم که خبر فرارلومومبا زمینه ای برای اعلام خبر بعدی مرك او باشد ، در این نامه اضافه شده است که از بین بردن لومومبا و یاران‌او نتایج بسیار وخیمی برای کنگو و آینده عملیات سازمان‌ملل متحد در کنگو دارد .

تشکیل کابینه جدید کنگو

این‌کابینه ازعناصر مخالف لومومبا تشکیل شده و هدف آن جلوگیری ازدخالت سازمان ملل در امور کنگوست

لئوپولدویل -۹فوریه- رویتر-ژوزف کازا - ووبو» رئیس جمهوری کنگو امروز اعلام‌کرد‌که «شورای کمیسرها»را منحل کرده‌حکومت‌جدید کنگو را بریاست «ژوزف ایلئو» تشکیل داده است .

هدف وی از تشکیل حکومت جدیدآن است که سازمان ملل متحد را در برابر یك‌حکومت غیر نظامی در کنگو قرار دهد .

درکابینه جدید سوای «ژوستین‌بومبوکو»وزیر خارجه کنگو که‌ریاست «شورای‌کمیسرها» رابر عهده داشت وقبلا نیز وزیر خارجه کابینه «لومومبا» بود هیچ‌یك از وزیران عضو کابینه لومومبا شرکت ندارند. در کابینه بسیاری از عناصر مخالف‌لومومبا دیده میشوند وموئیز چومبه علنا از ترکیب این کابینه تمجید کرده است .

حکومت جدید بلا فاصله اعلام کرد که هدفش برقراری نظم و امنیت کشور است و این امور را ازوظایف خاص حکومت کنگو میداند ومایل نیست سازمان ملل‌درحاکمیت ملت کنگو دخالت‌کند.

انگلیس موشك قاره پیما میسازد

وومرا - استرالیا - ۱۰ فوریه - آسوشیتد پرس - «کنت اسمیث» رئیس‌قسمت موشکی‌نیروی هوائی‌انگلیس اعلام کرد که قرار است یك موشك « بلاك نایت » موشك دیگر و محفظه ای را به ارتفاع ۵۴۰ کیلو - متری‌زمین ببردو بعداموشك دوم یا دستوری‌که از زمین میرسد آتش شده و محفظه را بزمین بیاورد .

هدف این اقدام آزمایش باز گشت سالم محفظه ها از فضا میباشد . هم اکنون یك موشك « بلاك نایت» (شوالیه سیاه) در محل مخصوص پرتاب در میدان موشکی «وومرا» دراسترالیا آماده انجام‌این برنامه‌است.

درآزمایش های‌قبلی‌محفظه مخصوص پس از جدا شدن از دماغه «بلاك نایت»باسقوط آزاد بزمین‌میرسید.ولی‌در آزمایش جدید با فشار یك موشك فرود می آید .

بدین‌ترتیب انگلستان قدم دیگری در تهیه یك موشك جنگی قاره پیما بر میدارد.

یك دانشمند اتمی انگلیس مفقود شد

لندن - ۱۰ فوریه -خبر گزاری فرانسه - «دونالد فورد فیلیپ» دانشمند اتمی انگلستان که در آزمایشگاه کمیسیون انرژی اتمی‌انگلستان در «ساموپك» نزدیك‌پرستون (لانکاشر) کار می کردیك هفته است که مفقود شده است .

در حالی که اینك‌محاکمه جاسوسان پایگاه پرتلند جریان دارد نا پدید شدن دونالد فورد فیلیپ موجب نگرانی شدیدمحافل‌انگلستان گردیده است .

دانشمند مزبور که۵۳ سال دارد ساکن بلاك پول بود و روز چهار شنبه به همسرش اظهار داشت که‌حال او خوب نیست .

اخراج خبرنگاران انگلیسی از پرتقال

لیسبون - ۱۰ فوریه - رویتر- امروز در لیسبون اعلام‌شد که‌چهار خبرنگارخارجی در«آنگولا»مستعمره افریقائی پرتقال‌بعلت توهین‌بمقامات رسمی و پاره کردن اعلامیه ای که از طرف مقامات محلی به آنها داده شده بود از آنگولا اخراج شده‌اند.

هر چهار نفر خبرنگاران‌انگلیسی هستند و اعلامیه رسمی مقامات پرتقالی در آنگولا حاکی است که خبرنگاران مذکوراز آنگولاحداقل مجازاتی است که در باره آنها در نظر گرفته شده و در مورداشخاص عادی چنین رفتاری منجر به زندان میشد .

خلاصهٔ اخبار

پاریس - امروز ژنرال دوگل رئیس جمهوری فرانسه و دکتر ادنائر صدر اعظم آلمان غربی مدتی بایکدیگر ملاقات و مذاکره کردند .

هر چند که‌مذاکرات کاملا جنبه محرمانه دارد و ازموضوع آن اطلاعی در دست نیست ولی منابع موثق‌خاطرنشان میسازند که مذاکرات کاملا جنبه‌دوستانه داشته است و دکتر ادنائر ودوگل پیرامون مسائل مهم‌جهانی وهمچنین ایجاد«جامعه سیاسی» اروپائی گفتگو کردند .

***

پاریس - امروز درپاریس گفته شد که دولت فرانسه تصمیم گرفته است از آزمایش های اتمی در صحرای افریقا خود داری کند . ظاهرا چند دولت افریقائی که بافرانسه - مناسبات دوستانه داوند به ژنرال دوگل توصیه کرده اند از ادامه آزمایش‌های اتمی‌فرانسه در صحرای افریقا جلو گیری کند .

***

بیروت - امروز شورای وزیران لبنان‌وام امریکارا مبلغ ۵۰ میلیون لیره پذیرفت

از چند روز قبل بین‌سفارت امریکا در بیروت‌و مقامات‌لبنانی برای تعیین بهره وام مزبور آغاز شده است

***

قاهره - مرکز ملی تحقیقات جمهوری متحد عربی اعلام کرد که پنج نفر کارشناس اتمی‌آلمان غربی بزودی وارد جمهوری متحد عربی خواهند شد . این عده برای‌مطالعه مقدماتی تاسیس یك راکتور اتمی‌در ایالت جنوبی جمهوری متحد عربی باین‌کشور مسافرت میکنند .

آگهی های تسلیت

آقای فرج‌اله اسکندری پور

با نهایت تاثر مصیبت وارده را بجنابعالی‌تسلیت عرض نموده بقاء و سلامتی کلیه بازماندگان آنمرحوم را آرزو می نمائیم .

کارمندان اداره انبار ها و تدارکات سازمان عملیات نفتی شرکت ملی نفت ایران آ-۳۸۶۵۳

با نهایت تاسف مصیبت وارده را بخانواده محترم روحانی تسلیت می گویم .

آ-۳۸۷۵۵ **گلوریا امین**

با نهایت تاسف درگذشت آقای حسن میر احمدی را بخانواده میرگلو و آقای حسین میر احمدی دادیار دیوانعالی کشبور برادر آنمرحوم تسلیت عرض می نمائیم .

حاجی علی ارشادی - مهدی ارشادی - رضا تنها - نظام‌الدین تنها -امیر تنها

اهالی حقشناس هندیجان بندر معشور و بندر شاهپور

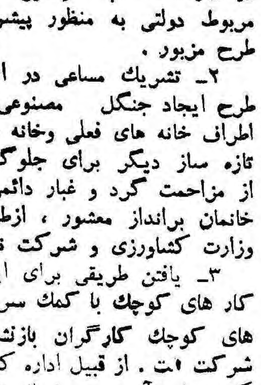

اعتماد بی حدو حصر مردم آن. نواحی و لطف لایزال اهالی آن سامان از آبشخور زهرورودهندیجان تا انشعابات آبهای خور موسی و از کرانه های جنوبی رودخانه جراحی تا گوشه های شمالی خلیج فارس .. باعث گردیده اند که‌بی درنك و با فعالیتی خستگی ناپذیر جهت انتخاب اینجانب دامن همت بکمر زده‌اند .

از این که باوجود گذارایام منتهای لطف و حق شناسی خود را نشان داده ، خدمات مختصر و ناقابل اینجانب را از یاد نبرده‌اند یکدنیا سپاسگزارم وامیدوارم که درهر جاودر همه‌حال خودرانشایسته درك این همه محبت نشان دهم .

در هر صورت در جواب اظهار لطف بیدریغ مردم حقشناس آن حدود حد اقل خدمتی که در حال حاضر قادر بانجام آن هستم تقدیم برنامه ایست که توسط اینجانب یا هر فرد دیگری که بهر تقدیر بنام نماینده مردم هشیار آن شهرستان بساحت مقدس مجلس شورای ملی قدم خواهد گذاشت بایستی بمرحله عمل د رآید .

«برنامه‌کار»

اینجانب باارائه قسمتی ازاین برنامه همه برادران عزیزم راباتامل ومطالعه دعوت می نمایم تادرصورتی که سایر آقایان کاندیدا هابرنامه های عملی و پیشروتری داشته‌باشند مورد توجه قاطبه اهالی قرارگیرد:

صرفنظر از کار های عمومی واموری که از وظایف جاری و عادی نمایندگان ملت است .

الف - در هندیجان

۱- ارائه راه حل اختلافات‌بین اداره خالصجات و مردم با استفاده کامل از توجه مخصوص شاهنشاه در مورد : (مسئله زمین دار کردن زارع و علاقمند نمودن کشاورزان بامور زراعتی و آب و خاك متعلق خود .)

۲- کوشش در راه تامین آب زراعتی زارعین با استفاده از امکانات مردم و وزارت کشاورزی از طریق ایجاد تلمبه خانه ها و واحد های مستقل و کوچك‌آبیاری

۳- یافتن راه حلی برای بهبود وضع برق و خیابان بندی محوطه هندیجان از طریق ایجاد هم آهنگی بین اهالی ، شهرداری و سازمان برنامه .

٤- ارائه طرحی برای بهبود وضع جاده هندیجان به معشوراز مجرای مذاکره با وزارت راه و استفاده معقول از تسهیلات‌شرکت نفت و کارگران بازنشسته آن .

ب - در بندر معشور

۱- کوشش‌برای‌خانه‌دار کردن کارگران از طریق‌تشریك‌مساعی با اولیای امور شرکت نفت جهت اجرای سریع‌طرح (خانه‌دار کردن کارگران) و فراهم کردن‌تسهیلات در ادارات خالصجات وسایرادارات مربوط دولتی به منظور پیشرفت طرح مزبور .

۲- تشریك مساعی در انجام طرح ایجاد جنگل مصنوعی در اطراف خانه های فعلی وخانه های تازه ساز دیگر برای جلوگیری از مزاحمت گرد و غبار دائمی و خانمان برانداز معشور ، ازطریق وزارت کشاورزی و شرکت نفت.

۳- یافتن طریقی برای ایجاد کار های کوچك با کمك سرمایه های کوچك کارگران بازنشسته شرکت نفت . از قبیل اداره کردن کوره های آجر پزی شمال ناحیه معشور یا تشکیلات تهیه حمل و نقل شن و ماسه از سویره - یا ایجاد مراکز مجهز فنی کوچك بمنظور شخم زدن زمین ها بوسیله تراکتور و ماشین آلات جدید.

٤- تامین آب آشامیدنی قریه معشور از طریق ایجاد همکاری بین شهرداری ، سازمان برنامه و شرکت نفت

ت- در بندر شاهپور وسربندر

۱- کوشش برای تامین و نگاهداری دائمی جاده سر بندر به بندر معشور از طریق هم آهنگ کردن قوای شهرداری ، وزارت راه و شرکت نفت .

۲- تشریك مساعی جهت رفع اشکالات و تسریع در اجرای طرح های مفیدی که از دوران تصدی تیمسار ضرغام از مجرای وزارت گمرکات دراین ناحیه شروع شده وهنوز هم ادامه دارد . در خاتمه‌و مجددا با اظهار تشکر از محبتهای بی پایان عزیزان هندیجانی - بندر معشوری و بندر شاهپوری‌همه شما را به خدا می سپارم.

نصرالله قائمی

نشریه عبرت

شاهباز بلند پروازی که قلل رفیع فکر بشر را میپیماید. با مطالب زیر :

سوسیالیسم چیست - متافیزیك از نظر اگزیستانسیالیسم - پنجه و فرهنك انسانی - فرم سمفونی در موسیقی کلاسیك- نبوغ چیست -قهرمان آزادی فرهنك اصطلاحات فلسفی‌و سیاسی هنر. مندان وطن ما - و ..... و آثاری از پرفسور کول -آلفونس دوده - سوناخدشیان (نویسنده ارمنی) ادگارلی ماسترز .

منتشر شد

عبرت شما را با افکار و اندیشه های عالی انسانی آشنا میسازد .

عشایر غیور ومردم خرمشهر وشادکان آقای محمد کارون

را به نمایندگی‌بیستمین‌دوره‌مجلس شورایملی‌انتخاب‌میکنند

پیرو قطعنامه اهالی شهرستان نطنز وجوشقان وبخش‌های تابعه

در این‌هنگام که بامر شاهنشاه عظیم‌الشان نوید آزادی انتخابات داده شده اینجانبان امضاء کنندگان زیر اهالی شهرستان نطنز بخش طرق برای‌نمایندگی‌دوره بیستم قانونگذاری جناب آقای علی اخوان را که یکی از مردان شاهدوست و وطن پرست و نیك‌نام و دارای تحصیلات عالیه و تاکنون اقدامات‌مفیدی از قبیل حفر چاه عمیق برای آبادانی شهرستان‌نطنز نموده و پروژه های عام‌المنفعه ای در دست تهیه و شرف اجراء میباشد کاندیدای نمایندگی دوره‌بیستم مجلس شورای ملی نموده وباعزم راسخ او را به مجلس شورای ملی میفرستیم از طرف اهالی بخش طرق رود

حاجی عباس عسگری - مصطفی حیدری -اصغر آقا میرابی نژاد -حسن ایلخان - محمد صادق طرقی رحمت اله جلالیان -بهرام سنجری- هوشنك‌سنجری-حسین فولادی - علی حسین خادمی طرقی - علی میرابی نژاد - حاج عباس آقا محمدی - علی‌شکوهی‌عباس سیف‌الهی طرقی - امیر جلالی - غلامرضاسیفی طرقی - محمد مسلمی طرقی - هوشنك جلالیان - ناصر جلالیان - غلامرضا نصرالهی - محمد میرزائی غلا مبرزائی - غلامحسین جلالی - حسین زین‌علی-حسن زین علی - احمد زین علی - حسین نصرالهی- مطفی قربانعلی - امیر جلالیان - محمود حیدری -اصغر گیویان - رضا حسینی - اسمعیل مهدی - مهدی محمد صادقی - میرزا هادی طرقی - قدرت جلالی - غلامحسین جلالی - قربانعلی محمدی -علی کردبچه- قاسم‌بیطرفان - میرزا ابوفاضلی - محمدفولادی - غلام نصیری - حسین بجبائی - میرزا نجبائی - حاجی غفور رشیدی - حبیب‌اله روحی-طرقی - محمد ابوفاضلی - اصغر فولادی - غلام نصیری - حسین‌نجبائی -محمد جلالی - رضا حسینی‌حسن محمد حسینی - عباس محمد حسینی - رضا نجفی - محمد ابوفاضلی -غلامحسین انصاری - حسن گیوئیان - علی قربانی - عباس صفری - اصغر شکوهی طرقی - غلامرضا باقریان - محمد طرقی -غلامرضا نصیری -علی ابوفاضلی رضا قلی میرابی - احمد باقری طرقی - امیر ابوفاضلی - حسن حسینی علی جلالیان - عباس فولادی

آ-٤٢٧٦٠

سمبل زندگانی بهتر

درخانه یااداره بادبزنهای برقی فوجی راحتی بیشتری بشما می‌بخشد

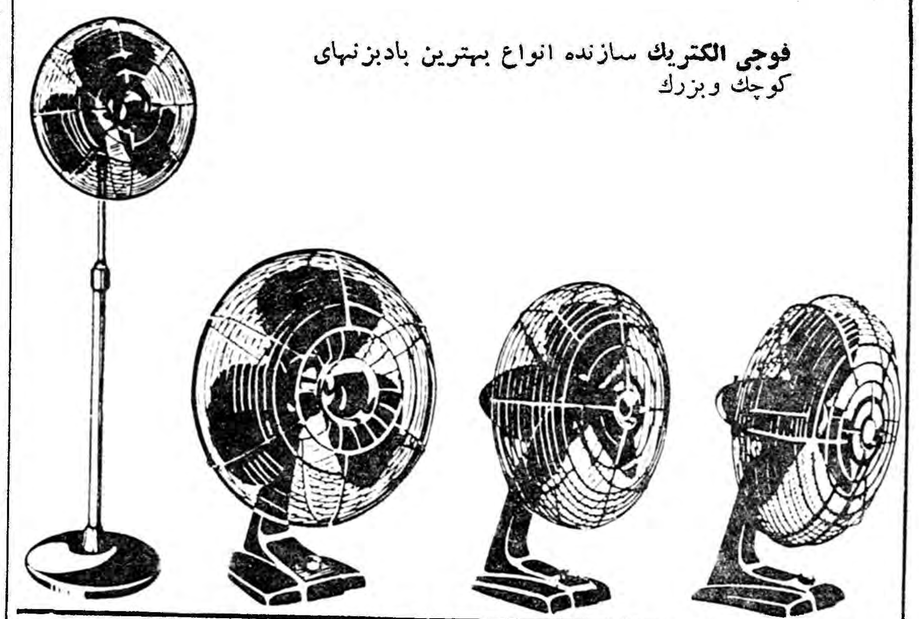

فوجی الکتریك سازنده انواع بهترین بادبزنهای کوچك وبزرك

FUJI ELECTRIC MFG. CO., LTD.

(FUJI DENKI SEIZO K.K.)

آدرس : 6, 2-chome, Marunouchi, Chiyoda-ku, Tokyo آدرس تلگرافی: DENKIFUJI TOKYO

بیوك هشترودی

سرای مولوی- خیابان بوذرجمهری- تهران- ایران

چرا بلژیک از کنگو خارج شد

- ٤ -

«ژوزف وان‌بیلسن» روزنامه نویسی که اولین بار پیشنهاد کرد برای آزادی کنگو موعدی معین شود. طرح «وان‌بیلسن» راه و جریان مبارزات احزاب کنگو را تغییر داد

تشکیل احزاب به‌تشویق دولت

در مرحله بعدی با تشویق «اداره مستعمرات بلژیك» اهالی کنگوباتقلید از نمونه بلژیك احزابی‌بوجود آوردند و یك منشی اداره پست بنام «پاتریس لومومبا» که مرد گمنامی بود ، رئیس‌کلوب محلی حزب لیبرال شد .

لکن بزودی آشکار گشت که تکامل و تحول نهضت حزبی در کنگو ، در طریقی مخالف‌راه احزاب بلژیك وارد خواهد شد .

در سال ۱۹۵۰ ، سازمانی که «اتحاد با کنگو» نامیده میشد و آنرا باختصار«آباکو» می نامیدند ، بدون سرو صدا تاسیس شد . هدف آن مبارزه با نهضتی بود که میخواست کشور را از صورت‌قبایلی خارج کند و وسیله ای که برای رسیدن باین هدف اختیار کرده بود حفظ زبان ، فرهنك و سنن قبایلی مردم «باکنگو» بود که در جنوب شرقی کنگو سکنی دارند . درسال ۱۹۵۵ ، «ژوزف کازاووبو» که‌منشی یك شعبه اداره‌دارائی بود و برای آنکه کشیش شود تحصیلاتی‌کرده بود و در یك مدرسه مذهبی درس خوانده بود ،رئیس آباکوشد و آنرا تبدیل به یك نهضت سیاسی کرد . شعار این نهضت چنین بود، «ما هم اکنون تمام حقوق سیاسی و آزادیهای خود راخواستاریم »

پیشنهادی‌که کنگو را منقلب کرد

در همین زمان ، «ژوزف وان بیلسن»، روزنامه نویسی که چندین سال در کنگو بسر برده و سپس به بلژیك باز گشته بوددر«انستیتوی مطالعات مستعمراتی »« آنور» درس میداد ، مقاله‌ای نوشت . این‌مقاله بعنوان اولین کوشش یك بلژیکی برای بر رسی مسائل کنگو ، ازنظر بومیان کنگو بود . «وان بیلسن» با نظر مقامات رسمی ، مبنی براینکه اهالی کنگو قبل از استقلال ، بتدریج تربیت شوند ، مخالفت کرد . وی از دولت بلژیك در خواست داشت که با ترتیب فوری گروهی مدیروبالا بردن مقام آنها در سلسله مراتب دوستی ، طرحی برای دادن استقلال به کنگو تهیه شود .

«وان بیلسن» پیشنهاد کرد که برای آزادی کنگو موعدی معین شود و این نکته بسیار اهمیت داشت .عنوان مقاله «وان بیلسن »یك طرح سی ساله برای آزادی کنگو بلژیك بود .

پیشنهاد بیلسن بیدرنك در میان بومیان کنگو موثر افتاد واز آن زمان به بعد ،دیگر فعالیت سیاسی بومیان محدود به‌چارچوب کنگو بلژیك » بود .

پیشنهاد وان‌بیلسن بیدرنك ، در میان بومیان کنگو موثر افتاد و از آن زمان به بعد ، دیگر فعالیت سیاسی بومیان محدود به چارچوب مقررات بلژیك نبود و به سوی استقلال‌و حوادث بعدی آن ، متمایل گشت . انتظار ، بی‌قراری بومیان را تشدید کرد و به آن‌هدف وجهت بخشید .

سیاست جدید در مورد کنگو ، پس‌از اندك مدتی‌به معارضه با سیاست «پتیلون»پرداخت که می خواست بتدریج به کنگو آزادی داده شود . در دسامبر ۱۹۵۷، اهالی ٦ شهر بزرك کنگو ، برای انتخاب شوراهای‌محلی‌وشهرداریها به پای صندوق رفتند ودر «لئوپولدویل» حزب آباکو ،که تعهد کرده بود استقلال کنگو را تامین کند ، ٦۰در صداز کرسی های شهرداری رابدست آوردو بدینطریق «کازاووبو » بعنوان شهردارکل در ناحیه «دندال » انتخاب گردید .

هنگامی که چند ماه بعد ، «کازاووبو» پست مزبور را بدست گرفت در سخنرانی افتتاحیه خود درخواست کرد که بیدرنك به کنگو خودمختاری‌داده شود . وی‌به روش بلژیکی ها حمله کردواولین‌بومی کنگو بودکه جرات چنین‌حمله ای را بطور آشکار کرده بود . حادثه مزبور مورد توجه بروکسل قرار نگرفت ورابطه بلژیك و کنگو ، حتی تشکیل کوچکترین مسئله انتخاباتی را نیز در ژوئن ۱۹۵۸ نداد .

در این انتخابات ، کاتولیك ها پیروز شدند و به نخست وزیری «گاستون ایسکنس» یك دولت یك حزبی تشکیل دادند .

دولت شوروی اعلام‌کرد :

فرانسویها هواپیمای رئیس جمهوری شوروی را به مسلسل‌بستند

دریادداشت شدیداللحن شوروی گفته شده است که به‌هواپیمای رئیس جمهوری شوروی که عازم گینه بود دوبار بامسلسل شلیك شد . دولت شوروی عقیده‌دارد که‌حادثه مزبور جنبه بسیار خطرناکی داشته ومسئولین آن باید مجازات شوند .

لندن ـ۹ فوریه ـ رویتر ـامروز اتحاد شوروی ، به علت حمله یك شکاری فرانسوی به هواپیمائی‌که حامل «لئونید برژنف»رئیس‌جمهوری شوروی بود، شدیدا بدولت فرانسه اعتراض کرد . یادداشت اعتراضیه شوروی بوسیله «گرومیکو» وزیر خارجه شوروی‌تسلیم سفیرفرانسه‌در مسکو شد.

دراین یادداشت گفته شده‌است که هواپیمای فرانسوی به حمله راهزنانه‌ای پرداخته و دوبار، بسوی هواپیمای حامل رئیس جمهوری شوروی که عازم گینه بودبامسلسل شلیك کرد .

هواپیمای حامل برژنف که از نوع ایل ـ۱۸ بوددر۱٤۰کیلومتری شمال الجزایر بر فراز آب های بین‌المللی دریای مدیترانه ، مورد حمله قرار گرفت.

دریادداشت شوروی گفته شده است‌که هواپیمای شوروی بسوی رباط ، پایتخت مراکش میرفت تا از آنجا عازم گینه شود و قبلا نیز حرکت آن باطلاع مقامات‌فرانسوی رسانده شده بود.لکن هنگامیکه هواپیما در ارتفاع ۸۲۵۰ متری در پرواز بود، ناگهان یك هواپیمای جت شکاری که علامت‌جمهوری فرانسه در روی بدنه آن دیده می شد، سه‌بار به‌هواپیمای «ایل ـ۱۸» بطور خطرناکی نزدیك شد و دوبار بسوی آن بامسلسل شلیك کرد.

اوضاع خطرناك

دریادداشت شوروی گفته شده است که چنین‌حملاتی می‌تواند ، اوضاع واحوال کاملاخطرناکی‌پدید آورد و دولت شوروی درخواست دارد که مسئولین حادثه مزبور به شدت مجازات شوند.

درالجزیره ، سخنگوی دولت فرانسه جریان مزبور راتائید کرد ولی خاطرنشان نمود که هواپیمای شوروی از راه خود منحرف شده، وارد منطقه‌فرانسه شده بود . لکن سفارت شوروی در رباط اظهارات سخنگوی فرانسه را رد کرد و گفت هواپیمای شوروی در ۱٤۰ کیلومتری ساحل وبرفراز آب‌های بین‌المللی پرواز میکرده است.

لئونید برژنف که ٥٤ سال‌دارد وسال گذشته‌به سمت‌رئیس‌جمهوری شوروی تعیین شد، روز پنجشنبه بامداد از مسکو برای یك مسافرت ٤روزه به سوی گینه حرکت کرد. این مسافرت بنابر دعوت پرزیدنت «سکوتوره» رئیس جمهوری گینه بعمل آمده بود. همراهان برژنف عبارت بودنداز«یاکوب مالیك»معاون وزارت‌امورخارجه‌شوروی«آلکساندر کوزنتسف ، معاون وزارت فرهنك«و ایوان سمیاچاستونف ، معاون‌وزارت بازرگانی شوروی .

تحقیق حادثه

سخنگوی وزارت خارجه فرانسه اعلام کرد که در مورد واقعه حمله به هواپیمای برژنف ، تحقیقاتی‌آغاز شده‌است واین حادثه جای تاسف است . یادداشت اعتراض شوروی مورد مطالعه قرار گرفته است . در اعلامیه دولت فرانسه گفته‌شده‌است که هواپیمای حامل برژنف‌می‌بایست باشکاری فرانسوی تماس میگرفت ودر اینصورت به آن راه دادمیشد دراین نوع موارد تیراندازی برای اخطار ، یك اقدام عادی است .

در الجزایر مقامات فرانسوی اظهار داشتند که‌هواپیماهای‌فرانسوی که در واقعه مزبور شرکت داشتند سه فروند جت شکاری بودند و خلبان هواپیمای شوروی‌پس ازآنکه بعنوان اخطار شلیك هائی شد ، متوجه گردید و راه خودرا تغییر داد .

حادثه خطرناك

روزنامه های فرانسوی عمومابه شرح حادثه هوائی پرداخته و می‌پسند درحالی که اقداماتی برای استقرار صلح در الجزایر میشود ، حادثه مزبور جنبه خطرناکی داشته است .

احتمال دعوت خروشچف از کندی

لندن ـ ۱۰ فوریه ـ رویتر ـ محافل مطلع اظهار داشتند که احتمال دارد نیکیتا خروشچف‌نخست وزیر شوروی ، کندی رابه‌شوروی دعوت کند . البته این دعوت در صورتی انجام خواهد گرفت که تماس‌های مقدماتی‌شوروی وامریکا به‌نتایج مثبتی منتهی شوند.

فعلا احتمال میرود خروشچف در ۷مارس آینده‌درجلسهٔ مجمع‌عمومی سازمان ملل متحد در نیویورك شرکت جوید ومقارن اقامت خود درنیویورك باکندی ملاقات وگفتگو کند.

دعوت سال گذشته

ممکن است دعوت کندی‌ازطرف خروشچف‌پیرودعوت سال‌گذشته‌از رئیس جمهوری امریکا بعمل آید.

دعوت سال گذشته را روسهادر پی حادثهٔ«یو ـ۲» از آیزنهاور ، پس گرفتند .

ضمنا چون خروشچف دعوت چند حکومت افریقائی را برای‌سفر به‌کشورهای آنها پذیرفته است ، احتمال میرود دربازگشت‌ازنیویورك سرراه از مراکش وبرخی کشورهای دیگر افریقائی دیدن کند.

درلندن گفته میشود پس‌از پیام «وضع‌اتحاد» کندی محافل شوروی نسبت به امکان بهبود روابط امریکا وشوروی خوشبینی کمتری نشان میدهند واز این پیام انتقاد میکنند.

بخصوص از اینکه در این پیام کندی‌به امر خلع سلاح اشاره‌نشده از طرفی از آزادی کشور های اروپای شرقی یاد شده است سخت ناراضی هستند.

اختلاف نظر درپیمان سیتو

واشنگتن ـ۱۰ فوریه ـرویتر و خبر گزاری فرانسه ـمحافل مطلع امریکا خاطرنشان میسازند که‌وزیر خارجه امریکا «دین‌راسك»درجلسات شورای وزیران «سیتو»(پیمان جنوب شرقی‌آسیا) که قرار است ۳۰مارس آینده در «بانك کوك» پایتخت‌سیام تشکیل شود ، شرکت خواهد کرد.

گفته میشود هدف اصلی او رفع اختلاف نظرهائی است‌که میان دول عضو پیمان جنون شرقی آسیا وجود دارد .

این اختلاف نظربخصوص درمورد لائوس کاملا آشکار است .

سیام و فیلیپین از آمریکا انتقاد میکنند ومعتقدند این کشور تحت فشار دوعضو دیگر پیمان یعنی انگلیس و فرانسه در لائوس روش ملایمی پیش گرفته است . بطورکلی هشت دولت عضو پیمان درموردمبارزه با کمونیسم دراین منطقه اختلاف نظر دارند .

دین راسك سعی خواهد کرد. روابط دول آسیائی عضو پیمان رابا امریکا تحکیم کند .بایدداست که دول‌پاکستان ،زلاندجدیدو استرالیا تاکنون‌باامریکااختلاف‌نظری‌نداشته‌اند

بیانیه بانو روزولت

نیویورك ـ بیش‌از ٤۰۰ تن از افراد بر جسته امریکا از جمله بانو «دلینو روزولت» و «کارل ساندبرك» شاعر معروف بیانیه‌ای‌راامضاءکرده‌اند که بموجب آن‌باید کمیته«عملیات‌ضد امریکائی»مجلس نمایندگان منحل شود

در بیانیه گفته شده است که‌کمیته مذکور تحت تاثیر اغراض سیاسی قرار گرفته و مورد سوء استفاده‌قرار می گیرد .

شعرا و خطبارا کجا میتوان یافت

روزیکشنبه ٦ بعدازظهر درانجمن ادبی‌نصر خیابان امیریه جنب انتظام‌السلطنه محل دبیرستان شاه‌عباس‌کبیر

سرویس تهران

سیمان تهران

در آبادانی کشور ما نقش موثری دارد

آوازه

آ ـ ٤۲٥۹۲

مرد روی پای خود میایستد

بیانو

آ ـ ٤۲٦٤٦ آگهی‌مودت

شمع لژ

دوباره درخدمت شماست

شمع لژ : عمر موتور را دو برابر می‌کند

نماینده انحصاری

شرکت‌سهامی ایران‌تراکتور

خیابان سعدی ۸٤٤

تلفن ۳۰۲٤۱۳

ازشهرستانها نماینده فعال‌میپذیرد

آ ـ ٤۲٦۹۲

زیبائی خیره کننده ساعتهای

ارنست بورل

هر بیننده را بخود جلب میکند

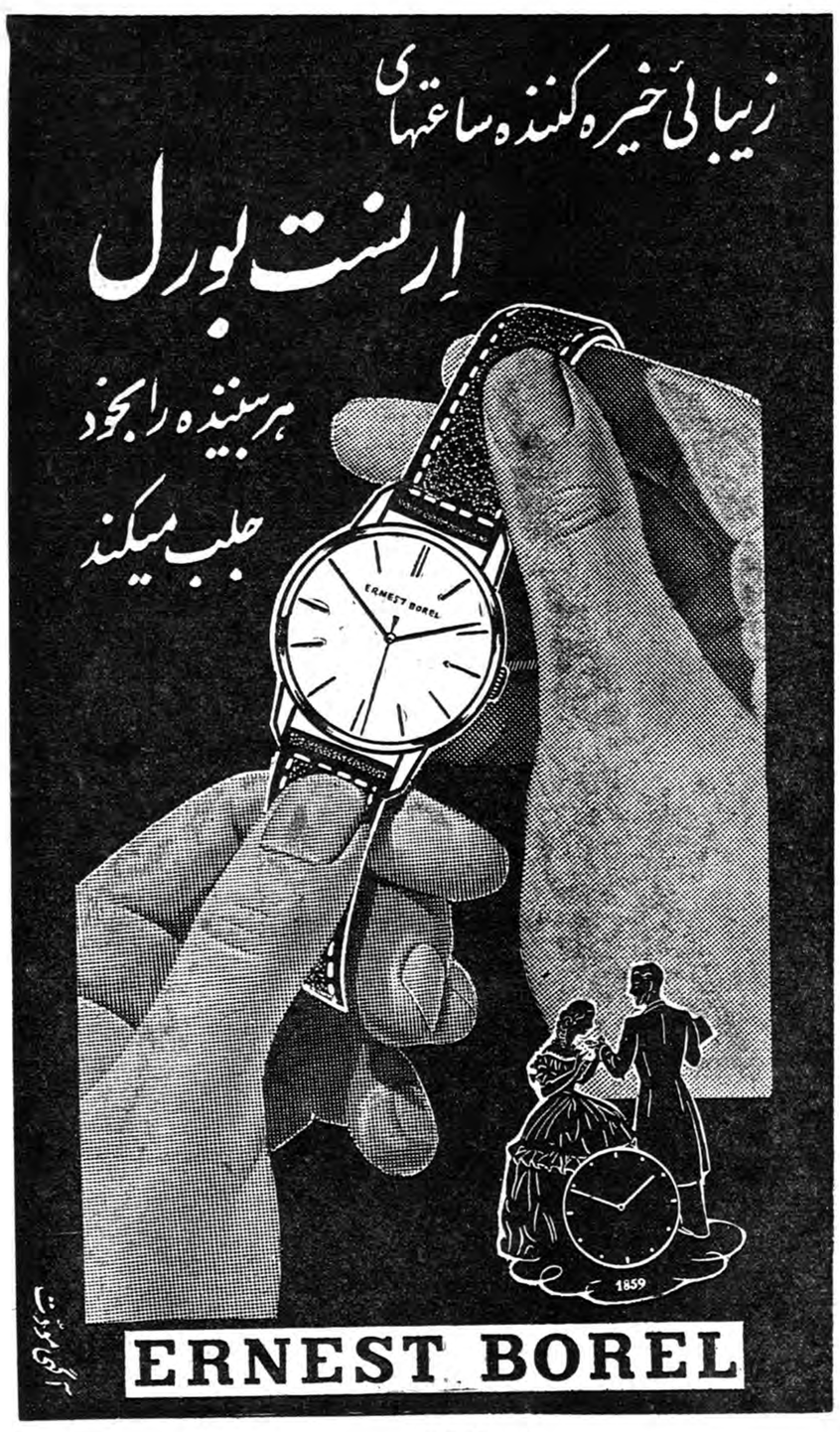

آگهی مودت

ERNEST BOREL

آ ـ ٤۲٦٤٤

پیشنهاد فوق‌العاده این‌هفته

فروشگاه‌فردوسی

باهمکاری سازمان بازرسی نخست‌وزیری

	قیمت‌سابق	قیمت‌جدید
پارچه فلانل سویسی مخصوص	۱۲۰ریال	۸۰ریال‌هرمتر
پیراهن اسپرت	۲٥۰ریال	۱٤٥ریال
پیراهن یقه آهاری مردانه	٤٥۰ریال	۳٦۰ریال
پیژاما شلوار فلانل مردانه		فقط ۳۹٥۰ ریال
کت و دامن پرنس دوگال		
زنانه بسیار زیبا		
پیراهن های دخترانه		
په‌پیتا بسیار خوشدوخت		
درسه مدل بارنگهای مختلف		
برای دختران : ۲ ساله		٤٥۰ریال
۷ساله		٥٥۰ریال
۹ساله		٦٥۰ریال

فروشگاه فردوسی

راهی که همیشه بر فتنش میارزد

آ ـ ٤۲٦۷۸

آشنائی کلود با یك ستاره هالیود

روزی به‌پاریس میآیم و شمارا آزادمیکنم

نوشته: ربرت جانك — ترجمه: م. تاراجی

کابوس بی انتهای خلبان هیروشیما

-۳-

کلود ایترلی که جهان اورا بنام خلبان هیروشیما میشناسد در ششم اوت ۱۹٤۵ اولین بمب اتمی را برفراز آسمان درخشان شهر هیروشیما (ژاپن) رها کرد و در یك لحظه یکصد هزار نفر مرد و زن و کودك خاکستر شدند.

مردم دنیا و بخصوص خلبان هیروشیما در این روز بقدرت تخریبی و کشتار دسته جمعی بمب اتمی پی بردند. اما عده‌ای هنوز معتقدند که اگر بمب اتمی برفراز هیرو شیما پرتاب نمیشد جنك ادامه مییافت و هزاران نفر دیگر در جبهه های جنك جان می سپردند.

بهرحال کلود ایترلی خودرا قاتل یکصد هزار نفر میداند و مدت پانزده سال است زندگی غم‌انگیزی را دنبال میکند.

کابوس بی انتهائی که خلبان هیروشیما از ششم اوت ۱۹٤۵ باآن در نبرد است توجه تمام مردم جهان را جلب کرده است.

اخیرا کلود ایترلی را بعنوان بیماری عصبی در بیمارستان واگو در تکزاس (امریکا) بستری کردند و تاپایان عمر دراین بیمارستان باقی میماند.

ربرت جانك نویسنده و روزنامه نگار مشهور امریکائی برای اولین بار زندگی کلود ایترلی را برشته تحریر در آورده است و مبارزه خلبان هیروشیما را بااین کابوس وحشتناك در معرض قضاوت مردم جهان قرار داده است.

او قبل از آنکه پلیس‌حرف خودرا تمام کند میداند که چه واقعه‌ای روی داده‌است.

«کلود را دارند با تخت روان می برند و بنظر میرسد که او در خواب است. چهره سفیدش نشان سستی اعصاب او است.

بنظر میرسد فقط وقتی از خود بیخودمیشود خوشبخت است.

کنستا در حالی‌که وحشت سراپایش را فرا گرفته‌است میگوید..

باز هم قرص خورده است؟

- بله معده اورا شستشو داده‌ایم.

کنستا: ستاره هالیوود

کلود و کنستا در تابستان ۱۹٤۰ با هم آشنا شدند. در طول این تابستان بود که امریکا عزادار پاریس شد. زیرا صدای چکمه های سربازان نازی د رخیابان های عروس پایتخت های جهان انعکاس یافت.

کنستا مارگتی یکی از ستارگان مشهور هالیوودبود و روح میهن پرستی او را مجبور کرد هالیوود را ترك کرده و برای افسران جوان کمدی بازی کند.

کنستا در مدرسه هنرهای دراماتیك نزدیك هالیوود فن هنر پیشگی را فرا گرفت.

کنستا همیشه در نقش یك پاریسی بازی می کرد و کلمه «ترا دوست دارم» را خوب بیان می نمود.

کنستا در مکزیك بدنیا آمده بودوهمیشه‌خندان دیده می شد. عده‌ای معتقدبودند که او در سینما جانشین لوپ ولز می شود کهبرای عشق یك کمدین اطریشی خود کشی کرد.

در ضیافتی که برای دانشجویان کالج سنتا آنا ترتیب دادند کنستا به عنوان رفیق رقص کلود ربرت‌ایترلی که با هوش تر، محجوبتر ومفتون تراز سایردانشجویان دانشکده افسری سانتا آنابود انتخاب شد.

من روزی می‌آیم شمارا آزادمیکنم

قد کلود یکمترو هشتاد سانتیمتر و چهره اش خیلی شاعرانه به نظر می رسید. چشمهای کلود سبز، مو هایش خرمائی‌ودر بازی‌فوتبال وتنیس سر آمد رفقایش‌بود

کنستا و کلود در هوای آزاد مدتی رقصیدند وکلود اورا تحسین کرد.

کلود به دختر کوچك فرانسوی که دراین ضیافت برای دیگران می رقصید گفت: روزی به پاریس می

بقیه درصفحه ۱۲

ژاپن راه مستقلی درپیش میگیرد:

رقابت بازرگانی ژاپن باغرب

تحول ملایمی درسیاست خارجی ژاپن روی داده و ژاپن پس‌از بستگی‌طولانی‌بآمریکا، راه مستقلی را در روابط خود پیش میگیرد - چین هنوز هم طبیعی‌ترین بازار ژاپن بشمار میآید.

The Economist

اظهارات اخیر اعضاء حکومت «ایکدا» نشان میدهد که یك تحول ملایم ولی قابل توجه در سیاست خارجی ژاپن‌روی‌داده‌است.

پس ازمدت درازی بستگی با امریکا، ژاپن راه مستقلی رابسوی آینده در روابط خارجی خویش پیش میگیرد. روش جدیدبابحرانی که بمناسبت سفر آیزنهاور پیش آمد و انتقادات جاری از سیاست امریکا در مورد چین، قوت گرفته است.

ترك بعضی‌از روش‌های بعد از جنك لااقل در برخی زمینه‌هاناگزیر بنظر میرسد و خواه حکومت کندی موقعیت امریکارا در امور اقیانوس کبیر محکم سازد خواه نسازد، تغییر ادامه خواهد یافت.

قتل «آسانوما» رهبرسوسیالیست ها، در اکتبر گذشته تنها یکی‌از مظاهر بازمانده خشونت‌و عدم مسئولیت در زندگی سیاسی ژاپن بشمار میرود - واین بازمانده‌نشان میدهد که هنوز فرهنك ژاپنی ها بارژیم دمکراسی که از ۱۹٤۵وارد آن‌شده‌اند، خونگرفته‌است.

بازارهای تجارت

یکی از عوامل سازنده مسیر دمکراسی ژاپن و روابط خارجی‌آن کشور رونق اقتصادی و درنتیجه آن جستجوی بازارهای صادراتی است.

«ایکدا» در جراید ژاپن، نه‌فقط بسبب‌توجه‌ناچیزش‌بمسائل‌دمکراسی پارلمانی که دراثر حوادث سال

بقیه درصفحه ۱۲

با یک تیر دو نشان

هم چای خوب و هم جایزه نقد

چای مرد دنیا

در بسته های چای دُنیا

جوائز نقدی ۵۰۰ و ۱۰۰۰ و ۲۰۰۰ و ۵۰۰۰ و ۱۰۰۰۰ ریالی گذاشته شده

چای مرغ دنیا

چای ۳۱۸

SPECYLFOR DOYA CO SARAE SINANO CALCUTTA

DONYA TEA

318 TEA

تهران. سرای سینا. شرکت سهامی چای دنیا تلفن ۲۲۲۷۰

اندیشه

آ- ٤۲٦۰٦

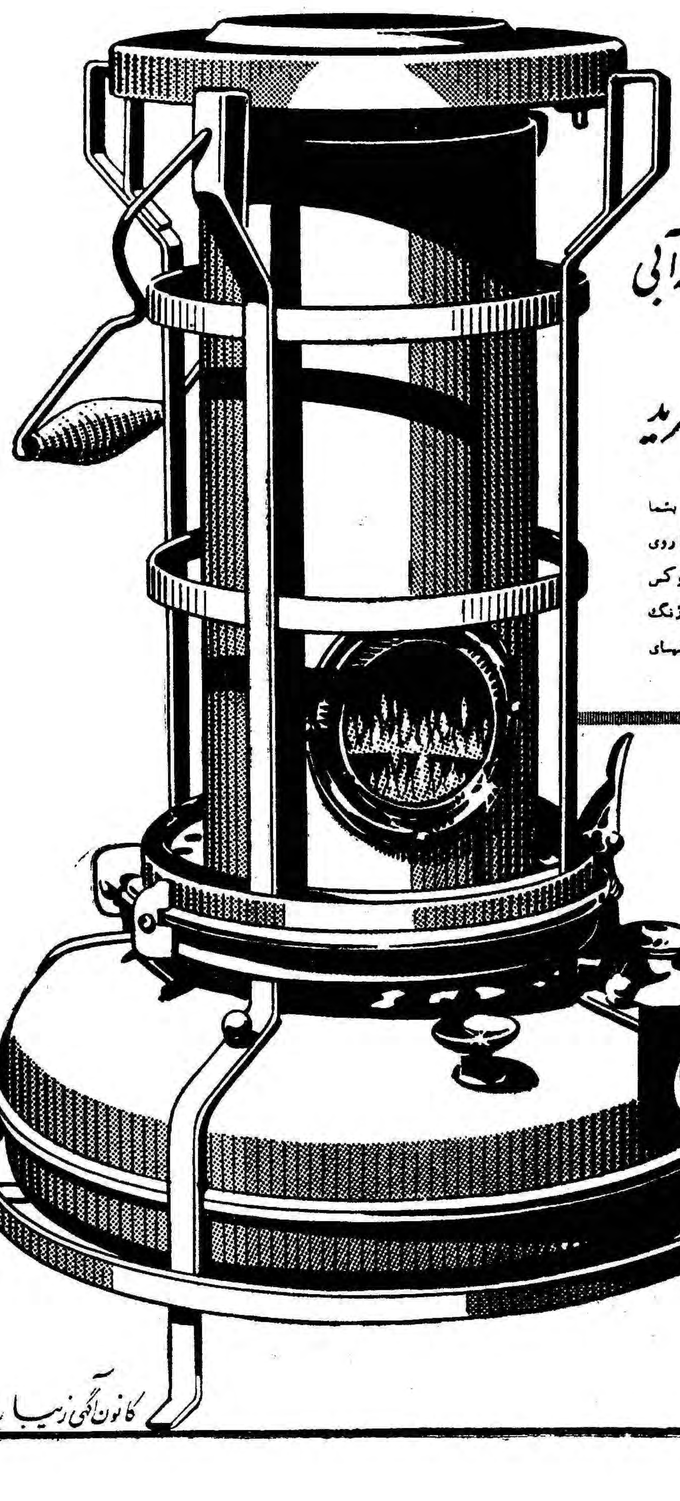

هنوز روزهای سردتری درپیش است

همین امروز

بخاری معروف شعله آبی

علاءالدین رابخرید

بخاری شعله‌آبی علاءالدین باکمترین هزینه حداکثرحرارت را بشما تقدیم میدارد و در ضمن گرم کردن اطاق میتوانید غذای خود را روی آن طبخ کنید. بخاریهای علاالدین - بی‌بو - بی‌دود - محکم - لوکس و با صرفه نفتدان آن از فلز مخصوصی ساخته شده که هرگز زنگ نمیزند با ٤/۵ لیتر نفت ۲۵ ساعت حرارت تولید میکند و سالهای دراز بشما خدمت خواهد کرد.

سماور جدید علاءالدین

بهترین سماور نفتی است که آسایش منزل شما را تکمیل میکند

سماور علاءالدین باظرفیت ۳ - ٤ - و ٦ لیتر و مصرف کم تنهاسماوری است که بوی نفت نمیدهد و بآسانی نیز تمیز میشود. سماور نفتی بی‌رقیب علاءالدین براستی معجزه میکند.

Aladdin علاءالدین

فروشگاه علاءالدین

خیابان نادری

روبروی سفارت انگلیس

تلفن ٤۳۰۰۷

کانون آگهی زیبا

تهران - پاریس: ٦ ساعت ۵۰ دقیقه پرواز

تهران - توکیو: ۱۳ ساعت ۱۵ دقیقه پرواز

باجت چهار موتوره بوئینگ ارفرانس

درپرواز کوتاه بین کوتاهترین پروازها به پاریس (هفته‌ای چهارپرواز) یابه توکیو (هفته‌ای سه پرواز) مسافرت نموده از آسایش بی نظیر سرویس «٤ستاره» دردرجه یك یا استفاده‌از امکان مسافرت با کمترین قیمت ممکنه دردرجه «صرفه‌جوئی» که از فرانس برای شما فراهم نموده است بهره‌مند میشوید.

بعلاوه با استفاده از بلیط اقساطی از فرانس فقط ۱۵ در صد مجموع‌قیمت بلیط را نقدا و بقیه را در اقساط ٦، ۹ یا ۱۲ ماهه پرداخت خواهید نمود.

برای کسب اطلاع و تهیه جا به آژانس مسافرتی خود و یا ارفرانس موند اکسپرس ٦۵ خیابان فردوسی ساختمان ارفرانس تلفن ٤۹۱۷٤ تا٤۹۱۷۹ مراجعه فرمائید.

AIR FRANCE

پانزده روز ارفرانس باهمکاری اداره کل جهانگردی فرانسه

★★★★ 1961 از ۱۲ تا ۲٦ بهمن ۱۳۳۹

FRANCE

بهترین هواپیماهای جت، کاراول و بوئینگ ارفرانس، در بزرگترین خطوط هواپیمائی

آ- ٤۲٦۲۰

انتقاد

از : ایدالله ذبیحیان

بیمه کارمندان

در اجتماعات زنده و مترقی دنیا مسئله بیمه و بیمه کارمندان یك موضوع قابل اهمیت بشمار میرود در حالیکه در کشور ما این موضوع بامشکلات متعددمواجه‌شده واهمیت واقعی خود را از دست داده است کارمندان دولت برای بیمه‌گرفتار بها و دردسرهای فراوان دارند مثلا اینکه شخص بیمار اگر در حالت مرك هم باشد بایدخودش در داروخانه حاضر شود و نوبت بگیرد و دارو بدستش داده شود یا اگر داروئی گران‌است از آن صرفنظر نماید ویا بابی‌اعتنائی وتحقیر عده‌ای از پزشکان روبرو شود بموجب‌تصمیم‌اداره‌بیمه‌کارمندان هر بیمار حتی اگر رو بقبله باشدپس از گرفتن نسخه مشروطو محدودباید شخصا بداروخانه مراجعه کند از شلوغی داروخانه و تجسم حال مریض که میدانم‌موجب‌ملال خاطرخوانندگان است خود داری کرده تنها ازاجرای تشریفات جاری‌صحبت‌میکنم. مراجعه به پزشك بیمه و بانتظار رسیدن نوبت و گرفتن نسخه ارزان قیمت صحنه اول‌این‌تراژدی محسوب‌میگردد. صحنه دوم بیماری یك‌کارمند ازورود بداروخانه شروع‌میشود بمحض‌رسیدن مریض بداروخانه متصدی امربایداول مشخصات بیمار رابا دفتر مخصوص تطبیق کند .

پس‌از آنکه این‌موضوع بخیر گذشت صاحب داروخانه که خود نیز درچهار چوب خشك مقررات بیمه کارمندان- اسیراست وهر روز با ایرادواشکال خط‌خوردگی نسخه و هزاران مورد دیگر بر خورد میکند با صدای بلند نام بیمار را صدا کرده میگوید :این دارو موجودنیست فردابیائید ویااحیانا اگر حاضر باشد احتمال گرانی‌قیمت و احتیاج بگواهی امضاء دارد .در این موقع کارمند بیمارکه بنابه تجویز پزشك باید استراحت کندو بنابه میم اداره بیمه ناچاراست خودباحال زار بداروخانه‌مراجعه‌نماید باخریدن چند قرص‌مسکن‌خود رابخانه‌میرساند.

روزبعد برای آنکه مقررات بیمه کارمندان رعایت شده باشد باهمان حال به داروخانه مراجعه میکند ولی این بار ضمن آنکه داروی وی‌آماده است بعلت زیادی‌قیمت میگویندنسخه را بگواهی برساند.

جان کلام اینجاست از سوار شدن تاکسی بگومگو بارانند و رسیدن باداره بیمه کارمندان دولت‌کارمند بیمار نسخه بدست ساعت یازده‌ونیم صبح پشت‌در اطاق پزشکان مسئول امضاء نسخه میرسد در همین موقع پیشخدمت مخصوص‌بدون توجه‌بمریض بودن مراجعین مانع ورود شده‌بصدای بلند میگوید :صبرکنید آقایان‌دکتر هاسر کلاسی هستند . من نتوانستم آخرین قسمت این معادله را که در حقیقت میتوان خوان هفتم نامید حل کنم . اطمینان دارم شما خواننده عزیز هم نخواهید توانست بفهمید که تشکیل کلاسی در ساعات اداری که تعداد زیادی مریض‌درمانده ومستاصل مراجعه مستقیم دارندچه حکمتی‌است. آیا رواست که پزشکان مامور امضاء وگواهی‌نسخه بجای انجام این وظیفه که باری از دوش کارمندان بیمار بر میدارد به تشکیل کلاسی بپردازند. آیا این کلاسها موجب رکود کاروسر گردانی مراجعین نخواهد شد وچنانچه این‌کلاسها بعلل خاصی تشکیل میشود آیا قوانین‌استخدامی وتشکیلات وسازمان بیمه‌اجازه میدهد آقایان پزشکان بحکم وجدان و انصاف باید در عوض امضاء نسخه‌های بیماران وقت خودرا صرف شرکت در کلاسی کنند در حالیکه کارمندان بیمار پشت در این کلاسها سرگردان باشند؟

یك گرفتاری دیگر آنست که‌سر نسخه های مربوط به بیمه در اختیار پزشکان باندازه‌کافی گذاشته‌نمیشود و مخصوصادر اوخرماه‌وقتی کارمندان بیمار بپزشکان بیمه مراجعه می‌کنند پزشکان آنهارا جواب کرده میگویند که سر نسخه مخصوص تمام شده و باید تا ماه آینده صبر کنید.

آیا فلسفه بیمه کارمندان آنست‌که مبلغی از حقوق آنها کسر گذاشته شود ولی در هنگام بیماری وبیچارگی باری‌از دوش آنها برداشته نشود ؟ دراینصورت بهتراست موضوع بیمه‌را از بین برده واز حقوق‌کارمند بعنوان بیمه چیزی کسر گذاشته نشود و تکلیف او تعیین گردد . بیمه برای تامین رفاه کارمند و اطمینان خاطر اوست نه ناراحتی و اضطراب ودغدغه خاطر او .

در اینمورد عده‌ای از کارمندان‌دولت از جمله آقایان احمدمعراجی ،اسدالله تابنده و احمد رستمی باداره‌روزنامه نامه‌هائی‌نوشته‌وشکایاتی‌درزمینه آنچه در بالا گفته شد نموده‌اند .

ما ضمن جلب توجه شرکت محترم بیمه‌نسبت‌به‌بهبود وضع‌بیمه‌کارمندان در صورتیکه جوابی بانتقادات مزبور برسد . عینا چاپ خواهیم کرد..

گفتگوی مردم

موضوع تاخیر تلگراف‌ونامه

آقای نوروزی رئیس اداره کل اطلاعات و روابط عمومی وزارت پست وتلگراف در مورد تاخیر تلگراف آقای جمشید جم خوکه شرحی در شماره ۱۰۴۱۱ نوشته اعلام میدارند نامبرده شماره و مشخصات تلگراف مورد بحث را باین اداره ارسال‌دارند تا رسیدگی و اقدام مقتضی معمول گردد .

***

و نیز در مورد نرسیدن پاکت سفارشی آقای مغرب که در شماره ۱۰۴۰۳ شرحی نوشته بودنداطلاع‌می دهد که نامبرده با در دست داشتن رسید نامه های سفارشی که تاکنون بمقصد نرسیده است باداره توزیع پست تهران مراجعه نماید تارسیدگی واقدام لازم بعمل آید .

تهیه گوشت مرغوب

آقای حسام‌الدین رضوی رئیس اداره کار آبادان مینویسد در سال ۱۳۳۵ که بریاست اداره کار استان سوم منصوب گردیدم گزارشی برای ایجاد کار در محل دادم که آنچه‌مربوط بتامین گوشت تهران است بمنظور دنبال نمودن اینفکر مجدد یاد آور میشوم حال که راه آهن بمراغه رسیده با ایجاد شرکتهای بزرك گوسفندی که با وسایل نقلیه بمرکز حمل می شود و پس از چهل و هشت ساعت گرسنگی و لاغر شدن بکشتار گاهی رسد در محل کشتار گردد و بوسیله واگونهای مخصوص سردخانه بمرکز فرستاده‌شود تاهم گوشت‌مرغوب در دسترس باشد و هم‌برای کارگران این حوزه ایجاد کار و رفاه شود

دبیر زبان انگلیسی

آقای ولی حسنی دانش آموز سال ششم طبیعی دبیرستان پهلوی از شهسوار مینویسد تا چندی قبل‌دبیر فیزیك نداشتیم تازه آمده است ولی دبیر زبان انگلیسی هنوز هم انتخاب نشده هفته‌ای چهار ساعت که برای زبان تعیین شده بیکاریم‌از طرفی‌هم میدانم در تمام کنکورها بزبان‌اهمیت داده میشود با آنکه این دبیرستان نیمه ملی شده وقت دانش آموزان تلف میشود .

نیمی از یك خیابان

آقای ولدخانی ساکن خیابان قصرالدشت مینویسد قسمت پائین‌این خیابان یکسال است اسفالت شده‌ولی تاکنون قسمت بالای خیابان بهمان صورت اولیه باقیمانده در زمستان‌کل ولای‌ودر تابستان خاك وخاشاك عبور ومرور راهشکل میکند ازبرزن مربوطه وشهرداری تقاضای عطف توجه داریم.

ایجاد ایستگاه

عده‌ای از اهالی عظیم آباد ـ محمد آباد ـ سید آباد ـ کریم آباد وعلی آبادتقاضادارندشرکت واحد اتوبوس رانی ایستگاهی بعد از نازی باد در جاده آرامگاه دایر نماید و برانندگان اجازه دهد در این محل مسافرین را سوار و پیاده کنند تا اهالی این‌قراء براحتی رفت و آمد نمایند .

اتلاف وقت

بانو فاطمه آل‌آقا آموزگار فرهنك شهرری مینویسد باآنکه ماهی هفت تومان از حقوقم بابت بیمه میدهم و همین مبلغ‌نیز ازوزارت فرهنك‌بحساب من پرداخت میشود پس‌از مدتها که برای معالجه بطبیب بیمه مراجعه‌کردم فقط هرماه دونوبت بدون ویزیت و بقیه اوقات رابا گرفتن ویزیت برایم نسخه مینوشت که‌متاسفانه چون پس از دوماه ونیم نتیجه‌ای نگرفتم بطبیب دیگری مراجعه‌ومعلوم‌شدنسخه هائی که‌بابت بیمه نوشته شده ارزش‌داروئی نداشته ووقتم تلف شده است .

کوچه گوهر درخشان

آقای حاتمی از طرف ساکنین کوچه گوهر درخشان منشعب از خیابان روزولت مینویسد این کوچه که قریب هشت سال است احداث شده بعلت وجود چند زمین بدون دیوار تاکنون اسفالت نشده و برزن مربوط نیز بعذر دیوار کشی نشدن زمینها از اسفالت این معبر خود داری مینماید شایسته است صاحبان زمین را بدیوار کشی ملزم نمایند و باین وضع کوچه‌خاتمه داده شود .

رانندگی درسبزوار

ازسبزوار آقای‌محمدترانه‌مینویسد وضع‌رانندگی دراین شهر که‌چندین خیابان اسفالته عریض دارد تابع مقرراتی نیست‌راننده‌ازهر طرف‌خواست حرکت میکند وهرکجا مایل بودتوقف میکند برای عابرین پیاده هر لحظه خطر تصادف و ضایعات پیش بینی میشود مقتضی است مقرراتی که‌برای رانندگی و رانندگان وضع شده در این شهر نیز رعایت گردد .

موضوع تلفن خیابان‌نوروزی

اداره کل اطلاعات و روابط عمومی وزارت پست و تلگراف و تلفن راجع به نصب تلفن عمومی در خیابانهای نوروزی وفرشید که در شماره۱۰۴۰۰ چاپ شده است اطلاع میدهد : انجمن محلی در خیابان های‌مذکوربایدمکان مناسبی را تعیین و اعلان دارند تا نسبت بتامین نظر ساکنین آنحدود اقدام لازم معمول گردد .

نوشته: عباس منفردی
دانشجوی کلاس شهرداری موسسه علوم اداری ودانشگاه تهران

واگذاری اداره امور شهر بدست مردم باعث خواهدشدکه

بجای هزاران توقع از شهرداری مردم همکاری بیشتری با شهرداری نمایند.

شهرداری سازمانی است که بایستی ازهرنظر شهررا اداره نماید دراغلب شهرهای کشورهای اروپائی و امریکائی کلیه اموری که بنحوی از انحاء با رفاه و آسایش مردم بستگی دارد از قبیل فرهنگ ـ بهداشت ـ آمار و ثبت احوال ـ امور انتظامی نظافت شهر ـ تاسیس فروشگاه خواربار وآب وبرق وتلفن واتوبوسرانی از واحد هائی است که تحت نظر شهرداری اداره‌میشود. اهمیت شهرداری در این کشور ها بقدری است که شهرداری راحکومت محلی مینامند . مسئولین اداره‌امور شهر مستقیما از طرف مردم انتخاب میشوند و حکومت مردم بر مردم نقش اساسی خود را در اینمورد ایفاء مینماید .

مردم نیز وقتی از وسایل رفاه و آسایش که با همکاری خودشان وسیله شهرداری‌برایشان ترتیب‌داده شده بهره‌مند شدند نهایت رضایت از کار ها راداشته و با طیب خاطر باشهرداری‌همکاری‌مینمایند. درکشور ما متاسفانه تاکنون وضع غیر ازاین بوده است ومردم شهرداری را از خود جدا میدانند و چون اغلب مسئولین شهرداری انتصابی هستند مردم شهرداری را یکدستگاه دولتی دانسته و از همکاری با شهرداری که نتیجه آن مستقیما عاید خودشان میشود خود داری مینمایند . مثلا برای عدم پرداخت یکصد ریال آب بهاء در سال بهزاران وسیله متشبث میشوند و یا عوارض برو بالکن را غیر قانونی دانسته و کمتر حاضرمی شوند که بانهایت میل آنرا پرداخت کنند .درعوض توقعشان ازشهرداری بی نهایت است و اگر یك شب‌برق محله قطع شود یا آب دو یا سه روز بجریان نیافتد فریاد شان بآسمان بلند میشود که ازشهرداری هیچکاری ساخته نیست و شکایت پشت شکایت است که از مسئولین امر مینمایند . عده ای دیگر گویا میخواهند با شهرداری لجبازی‌نمایند مثلااگرخوانندگان محترم‌توجه‌فرموده باشند چندی‌پیش شهرداری تهران وسط خیابان شاهرضا را چمن‌کاری کرد در بدو امر یعنی قبل اینکه چمنها سر از خاك بیرون آورندمردم بدون توجه نقاط چمن کاری رالگد مال میکردند چون شهرداری متوجه شد دور تراسهای چمنکاری شده‌را با طناب وسیم و نخ محصور کرد ولی چاره کار نشد آمدند یکعده مامور حفاظت چمن برای نگهبانی وآبپاشی چمنها استخدام کردندولی باز هم بعلت کمبود مامورین حفاظت چمنکاری چمنهای قشنگ بصورت سرگر درآمد . آخرالامر مجبورشدند اطراف تراسها را نرده کشی نموده ودر هر بیست قدم به بیست قدم یك تابلوی «لطفا چمن را لگدنکنید» بزیبائی شهر خود علاقمند باشید» نصب نمودند . گویا بدینترتیب دیگر چمنها مصونیت پیدا کرده‌اند.

خوشبختانه باتشکیل انجمنهای شهر وشورا های محلی تااندازه زیادی ازمعایب برطرف خواهد شد ومردم وقتی خودشان برای اداره امور شهرانتخاب شوند حس‌خواهند کرد که شهر هم بمثابه خانه بزرگ آنها محسوب میشودو همانگونه ،که برای رفاه خویش دربهبود خانه‌خود کوشش مینمایند ، برای بهبود شهرشان نیز کوشش نمایند .

تنها کبریت بی‌خطر درایران

تبریز PremierSafety-Match ایران

کبریت توکلی بلافاصله بعداز خاموش شدن مبدل بذغال چوب میشود و هیچگونه خطری ندارد .
درممالك مترقی دنیا فقط‌کبریت بی‌خطر مصرف‌میشود

آ ـ ۴۱۷۷۲ ۲ـ۷

آگهی از طرف اداره‌کل انتشارات ورادیو

اداره کل انتشارات و رادیو بدین وسیله باطلاع سه نفر نامبرده زیر که در آزمایش های صدا و معلومات فن گویندگی شرکت کرده وقبول شده‌اند می رساند که‌در روز یکشنبه ۲۳ بهمن ماه جاری ساعت ۱۰صبح در اداره آموزش حضور بهمرسانند تا آزمایش استعداد گویندگی از آنها بعمل آید .

قبول شدگان عبارتند از :
۱ـ دوشیزه عفت قانعی
۲ـ آقای محمد حسن کسائی
۳ـ آقای احمد ناصری جهرمی

۱ـ۲ آ ـ ۴۲۳۴۶ اداره کل انتشارات و رادیو

ساعت های سویس را
فقط از
کالای سویس ـ خیابان اسلامبول
واردکننده و فروشنده مستقیم خریداری نمایید
لوزینا ـ اُلما ـ دلافن ـ بورل ـ سروین
((همیشه آخرین مدل به ارزانترین قیمت))

تبریکات

سرکار سروان اسمعیل رحیمی
ارتقاء درجه آن دوست عزیز را تبریك میگویم.
آ ـ ۳۸۶۸۷ **ا. اسپهانی**

جناب آقای سید یوسف هاشمی
انتخاب جنابعالی را بنمایندگی دوره بیستم‌مجلس‌شورایملی تبریك عرض موفقیت شمار ا در خدمت بشاهنشاه و میهن خواستاریم
رحمت‌اله معازی ـ پرویز علائی ـ محمد صدری

جناب آقای مجید بختیار انتخاب جنابعالی را بنمایندگی دوره بیستم مجلس شورای ملی از صمیم قلب تبریك عرض میکنم .
گرگان ـ ستوان دوم رئیسی

جناب آقای عبداله زنوزی
انتخاب شایسته آنجناب را بنمایندگی مجلس شورای ملی از طرف اهالی زنور تبریك عرض مینمائیم .
سید عبدالحسین ریاضی ـسید جبار ریاضی ـ سید محبوب‌ریاضی ـ سید رضا ریاضی ـ سید ابراهیم ریاضی

جناب آقای کوثری مدیریت کل فرهنك استان مرکز
انتصاب جناب آقای امیر مهریور که از جوانان فعال و صدیق وشاهدوست و میهن پرست می‌باشند بریاست اداره امور تربیتی فرهنك استان تهران بجنابعالی تبریك میگویم .
مدیر دبستان دولتی نوردانش‌وحیدیه ابوالفضل عیوضخانی

جناب آقای مهندس انوشیروان مدیر کل فنی شهرداری
انتصاب آقای اسمعیل علیزاده کاغذچی‌بریاست دفتر اداره‌اسفالت که یکی از کارمندان صدیق فعال شهرداری میباشد به آن جناب تبریك و موفقیت ایشان را از خدا خواهانیم .
عبداله فضلی ـ علی‌اکبر شرکت ـ حمید رضائیان ـ برج‌خانی ـ سید هاشم سعید ـ محمد علی خالصی ـ عاطفی ـ بهبودی

جناب آقای دکتر حمید اعتبار
انتخاب جنابعالی را بنمایندگی مجلس شورای ملی تبریك عرض مینمائیم **از صمغ‌آباد صفی پور ـ اخوان صفی پور**

جناب آقای رضا جعفری
انتخاب جنابعالی رابنمایندگی‌دوره بیستم مجلس‌شورایملی‌تبریك‌عرض میکنم **رئیس و جراح بیمارستان سنندج ـ دکتر گوشه**

حسن انتخاب
انتخاب جناب آقای دکتر محمد علی هدایتی رابسمت نمایندگی دوره بیستم مجلس شورای ملی از شهرری باهالی شهرری و بلوك غارو فشاپویه تبریك گفته موفقیت معظم‌له را از خداوند بزرك مسئلت دارم
آ ـ ۳۸۶۸۹ **حاج حسین طاهری**

انتخاب شایسته جناب **آقای عبداله زنوزی** فرزند غیور ورادمردخطه آذربایجان بنمایندگی مجلس شورای‌ملی از شهرستان مرند از صمیم قلب تبریك عرض نموده موفقیت ایشان را درراه خدمت بشاهنشاه وملك و ملت آرزومندیم.
حاج سید محمد صادق فردوس ـحاج سیدابراهیم به‌نژاد ـمیرفتح‌اله زنوزی ـ اسداله نظرلی ـسرهنك یداله زنوزی ـ سرهنك مهندس‌یداله زنوزی ـ حسین زنوزی ـ مهندس علی فردوس ـمهندس مجید فردوس میرسلمان اسدی ـمیرعلی قسی ـ رستم وصالی ـ مجید موسوی ـ مرتضی احمدی ـ حبیب‌اله احمدی ـ مظفراحمدی ـ عادل احمدی ـ حسین کارکن ـ حسین مقدسی ـ حسین امانی ـمحمدعلی سلمانی ـ هدایت‌اله جدیدالاسلامی ـ نعمت قره‌بگلو ـ عباسقلی قره‌بگلو ـنصرت‌اله قره‌بگلو ـ شمس‌اله قره‌بگلو ـ یحیی بابائی ـ عیسی‌بابائی ـ نعمت‌بهزاد زنوزی ـفیروز زنوزی ـ بهروز زنوزی ـ فریدون نظرلی نظرلی
آ ـ ۳۸۶۶۹

آگهی مناقصه‌گوشت

سازمان بیمه‌های اجتماعی کارگران برای مصرف یکساله بیمارستانهای تابع سازمان‌مرکزی ماهانه در حدود دوازده هزار کیلو گوشت‌گوسفند (شیشك یکدست) گوشت بی‌استخوان و راسته همچنین مقداری قلم‌گاو و جگر احتیاج دارد که با شرائط زیراز طریق مناقصه خریداری خواهد نمود.

۱ـ شرکت کنندگان باید ۵٪بهای کل پیشنهادی خودرا بعنوان سپرده بصورت ضمانت نامه بانکی ضمیمه پیشنهاد خود درپاکت لاك و مهر شده تاآخر وقت اداری روز یك‌شنبه ۳۹ر۱۱ر۳۰ بدفتر اداره تدارکات سازمان تحویل داده و رسید دریافت دارند.

۲ـ پاکتهای رسیده درساعت ۴½بعدازظهر یکشنبه ۳۹ر۱۱ر۳۰ در کمیسیون خرید که درمحل سازمان واقع در میدان ۲۴ اسفند ـ اول سی متری روبروی ستاد ژاندارمری سازمان مرکزی بیمه‌های اجتماعی کارگران تشکیل میشود مفتوح و حضور پیشنهاددهندگان در جلسه مناقصه آزاد خواهدبود.

۳ـ به‌پیشنهادات فاقد سپرده ترتیب اثر داده نخواهد شد.

۴ـ درصورتیکه برنده مناقصه ظرف مدت‌سه روز حاضر بعقد وامضاء قرارداد نشود سپرده اوبنفع سازمان ضبط خواهد شد و سازمان‌در قبول و رد یك یاکلیه پیشنهادات مختار است.

۵ـاز برنده مناقصه ضمانت نامه بانکی معادل ۱۰٪کل مبلغ مورد معامله سالانه بعنوان سپرده حسن انجام کار برای مدت یکسال اخذ خواهد شد.

۶ـ محل تحویل جنس (بیمارستان‌سرخه‌حصار ـبیمارستان هدایت‌ـ بیمارستان کودکان ـبیمارستان شماره ۲ـ بیمارستان شماره ۵ امدادی)خواهدبود.

۷ـ پیشنهاد دهندگان میتوانند برای ملاحظه نمونه قرار داد وکسب سایر اطلاعات باداره‌تدارکات سازمان مراجعه نمایند.

۱ـ۳ آ ـ ۴۲۶۶۲ مدیر امور اداری ـ علی اکبر بهرامی

ساخت (دفتر فنی)
تهیه‌نقشه . محاسبه.مقاطعه
لاله‌زارنو ـ چهارراه مهنا.کوشك
۱ـ۱۵ آ ـ ۳۸۵۹۵

اهالی شهرستان لنگرود و توابع
به‌نماینده حقیقی‌خودآقای‌حاج صدرائی‌اشکوری رای‌میدهند

۱ـ۲ آ ـ ۴۲۵۵۴

اطلاعات اقتصادی

رفاه اجتماعی

درمقاله گذشته خودبرخی از نظریات حکومت جدید امریکارا نسبت‌بکمکهای اقتصادی تشریح نمودیم. اکنون به‌بحث خود ادامه میدهیم.

چستر باولز معاون وزارت امور خارجه امریکا در مصاحبه ای که‌مخبر مجله «اخبار امریکا وگزارش جهان»باوی نموده سیاست کمك خارجی امریکا راروشن میسازد . وی‌در جواب این سوال که امریکا بچه کشورهائی دردرجه اول کمك میکند میگوید : «من‌معتقدم امریکاباید در اعطای کمك به‌مللی حق‌تقدم دهدکه بیشتر حاضر و قادر باستفاده صحیح و موثر از کمکهای مزبور هستندومایلند که مالیاتهای تصاعدی برحسب توانائی مالی مردم برقرار کنندو مسئله تعادل پرداختهای‌خود راحل نمایند . کشوری که تعادل پرداختهای‌خود راحفظ نکند بخاطر اینکه میخواهد اتومبیلهای تجملی و لباسهای شبو امثال آن‌از خارج‌بخرد معلوم میشود که درمورد رفاه اجتماعی افراد بی‌بضاعت وتیره بخت خود چندان جدی نیست ». سپس اضافه میکند که‌کمك‌امریکا باید برای طرحهای خاصی از قبیل ساختن بیمارستان ودانشگاه روستائی باشد ودرکشور هائی که‌نقشه‌اقتصادی ندارند این‌کمك از مجرای دولت‌آن کشور صورت نگیرد .هدف‌ما باید آن باشدکه بمردم ثابت کنیم ماطرفدار آنها هستیم وحاضریم‌بدولت هائی کمك کنیم که‌مایل وقادر باشند کمك‌ماو وجوه خودرا باکفایت صرف بهبود اجتماعی کنند .

چستر باولز درجای دیگر مصاحبه خوددر جواب این سوال‌که آیاکمك امریکا بصورت وام یاکمك بلاعوض‌خواهد بود جواب میدهد هردو. سپس اضافه میکند که‌در شهر های برزیل یك‌جامعه‌صنعتی عظیم درحال رشداست درصورتیکه دردهات هنوز وضع بصورت‌کهنه وقدیمی باقیست. عده زیادی ازمردم‌در فقروفاقه زیست میکنند وفاصله عظیمی بین طبقه‌غنی وفقیر موجود است . طریقه‌ای که‌هند درامر‌بهبود روستائی پیش گرفته میتواند دربرزیل عملی گرددو آن کشور رااز عواقب فاصله طبقاتی نجات دهد آنگاه میگوید :برنامه اصلاحات‌ارضی ژنرال مك‌ارتر درژاپون یکی‌از مترقی ترین‌و موثرترین عملیاتی‌بوده است‌که امریکا پس‌از جنك انجام داده‌و اثرات آن‌در ثبات اقتصادی ژاپون معجزه‌آسا بوده است .ما‌باید چنین عملی‌را درسایر کشور ها تشویق کنیم .

وی‌میگوید ماميبایستی درکوبا باصلاحات‌ارضی وکشاورزی‌کمك میکردیم تازارع فقیرکوبائی اقلاقطعه زمین‌کوچکی ازخود داشته‌باشد. ماميبایستی جاده های روستائی درآنجا میساختیم وبکوبا کمك‌میکردیم که‌پزشگان بیشتری تربیت کند وبطور کلی دربهبود وضع زندگی مردم آنکشور قدمهای موثری برمیداشتیم تامردم بعدا برضد ماقیام نکنند .

«باولز» برروی این‌نکته تکیه میکند که‌سیاست خارجی‌امریکا بایدباواقع‌بینی ودوراندیشی توام باشدو ماآینده کشورهای کم‌توسعه ونیروهاو تحولاتی که‌در آن نهفته است از نظر سیاست اقتصادی خودرا بااوضاع آینده تطبیق دهیم .

باولزدرجواب این سوال که‌آیا امریکا میتواند دراعطای کمك بکشورها باروسیه رقابت بیشتری کند جواب میدهد . ماباید باتعمق بیشتری طرقی را برای مواجهه بارقابت اقتصادی روسیه‌اتخاذکنیم. ولی درجواب کشورهائیکه میگویندا‌گر شماامریکائیها‌بماپول نمیدهید ما میرویم وآنرا از مسکو میگیریم نباید اقدامات عجولانه‌انجام داده‌و پول خودرا دراین قبیل‌کشورها تلف کنیم .

باولز باین‌نتیجه میرسدکه امریکاباید بدولتهائی کمك کندکه صمیمانه علاقمند بتوسعه سریع‌اقتصادی وبسط رفاه‌اجتماعی براساس دموکراسی و آزادیهای فردی هستند .

دکتر مصطفی علم

وزیر صنایع ومعادن اظهار داشت :

سال آینده هیچیك از کارخانه‌های دولتی ضرر نخواهدداد

کارخانه‌های دولتی درحال حاضر صدمیلیون ریال مالیات میدهند

آقای دکتر طاهر ضیائی وزیر صنایع و معادن پیرامون‌وضع کارخانه های دولتی که بوزارت صنایع‌و معادن منتقل شده‌است به خبرنگار ما اظهار داشت‌با طرح‌هائی که در مورد کارخانه های دولتی بمرحله اجرا گذاشته شده در سال آینده هیچیك از کارخانه‌های‌دولتی نه تنها ضرر نخواهند کرد بلکه نفع هم خواهند داشت .

در حال حاضر در اثر تدابیری که بکار بسته شده کارخانه های دولتی علاوه بر صد میلیون ریال مالیاتی که میدهند مجموعا ضرر خیلی ناچیزی دارند .

وزیر صنایع و معادن در مورد فروش کارخانه های دولتی بمردم اظهار داشت اینکار همچنان دنبال میشود و ترتیب‌فروش کارخانه بتدریج داده میشود ما امیدواریم بتوانیم ابتدا کارخانه های دولتی را بصورت واحد های سود دهنده درآوریم سپس آنها را بمردم بفروشیم .

طی ششماهه اول سال

۷۹هزار رادیو وارد کشور شده

◆ واردات تلویزیون ۶۵۸۵ دستگاه بارزش ۵ر۷۷میلیون ریال بوده‌است

◆ آلمان بزرگترین صادرکننده رادیو ترانزیستوری بایران بوده‌است

یکی از کالاهای وارداتی که واردات آن در سال های اخیر به میزان زیادی رو بافزایش گذاشته رادیو وتلویزیون میباشد.

خبرنگار ما گزارش میدهد که در رسیدگی های آماری گمرك معلوم شده که طی ۶ ماه اول سال جاری ۷۹۳۰۴ دستگاه رادیو به ارزش بیش‌از ۱۳۹ میلیون ریال وارد کشور شده ودر همین مدت ۶۵۸۵ دستگاه تلویزیون بارزش ۵ر۷۷ میلیون ریال وارد گردیده است.

کشورهای صادرکننده رادیو۲۹ کشور بوده‌اند که مهمترین آن‌ها عبارت بوده‌اند از آلمان غربی ۳۶۷۰۲ دستگاه بارزش تقریبی ۳ر۶۰ میلیون ریال آلمان شرقی ۱۰هزاردستگاه بارزش۴ر۶۰میلیون ریال (در اینجا باید توضیح داده شودکه اکثر رادیوهای رسیده از آلمان غربی ازنوع رادیوهای ترانزیستوری میباشد . و بهمین جهت باوجودی که تعداشن زیاد است اما قیمت آن کم بوده است) ژاپن ۹۰۱۹ دستگاه بارزش تقریبی ۱۳میلیون ریال هلند ۶۹۰۶دستگاه بارزش ۸ر۱۹ میلیون ریال سوئد ۳۴۹۸ دستگاه بارزش ۲ر۸میلیون ریال انگلیس ۴۷۸۵ دستگاه‌بارزش ۳ر۱۰ میلیون ریال نروژ ۱۵۵۰ دستگاه بارزش ۳ر۴میلیون ریال امریکا ۷۹۵ دستگاه به ارزش۹ر۴ میلیون ریال مجارستان۹۵۰دستگاه ۶ر۱ میلیون ریال فرانسه ۷۴۳ دستگاه ۴ر۱ میلیون ریال بلژیك ۸۳۴ دستگاه بارزش در حدود ۲ میلیون ریال اطریش ۱۳۴۰دستگاه بارزش ۳میلیون ریال در ضمن از طریق دوبی ۵۶۴ دستگاه بارزش ۱ر۱ میلیون ریال قطر ۱۵۷دستگاه بارزش ۳۴۳ هزارریال و کشور‌های دیگر از قبیل پاکستان،سیلان اسرائیل هرکدام یك دستگاه و بعضی از کشورهای دیگر هم از ۳دستگاه تا ۲۰۰ دستگاه رادیوبه ایران وارد شده است.

ورود وخروج کشتیها

* کشتی «پیونر» روسی روز هفدهم بهمن ماه از بندر پهلوی خارج گردید .

* کشتی «الناصر» انگلیسی روز ۱۸ بهمن ماه به بندر خرمشهر وارد شد .

* کشتی «سلامت» هلندی روز ۱۷ بهمن ماه به بندر خرمشهر وارد گردید .

* کشتی های «استیل‌دیزاینر» آمریکائی و «گرایفن‌فلس» آلمانی و «تنگستان» انگلیسی روز ۱۹بهمن‌ماه از بندر خرمشهر خارج‌شدند.

* کشتی «الناصر» انگلیسی روز ۱۸ بهمن از بندر خرمشهر خارج گردید.

* کشتی «باراکاس»باکوروزهفدهم بهمن ماه از بندر پهلوی خارج گردید .

* کشتی‌های «پرشین‌سیروس»ایرانی و«سولار» نروژی و «اکاکورسان مارو» ژاپنی روز ۱۸ بهمن ماه از بندر خرمشهر خارج‌شدند .

*کشتی های «بورسو» پانامائی و «اینجی‌بیکن» آلمانی روز ۱۸ بهمن‌ماه به‌بندر آبادان واردشدند .

* کشتی «اینجی» آلمانی روز ۱۸ بهمن ماه از بندر آبادان خارج گردید .

* کشتی های «کوریز» روسی و «بارکاس‌باکو» شوروی روز ۱۹ بهمن از بندر پهلوی خارج‌شدند .

خطر تازه بازار مشترك اروپا درمورد ایران

ایران برای حفظ منافع خود باکشورهای عضو بازار مشترك مذاکراتی‌انجام میدهد

گزارش های رسیده به تهران حاکی است که خطرات‌بازارمشترك اروپا درموردصادرات‌ایران بتدریج محسوس شده است . این‌گزارش هانشان میدهد که دوکشور یونان وترکیه بزودی وارد بازار مشترك اروپا خواهند شد .

فرش وخشکبار دو کالای درجه اول صادراتی ایران محسوب میشود وکشورهای عضو بازار مشترك اروپا از بزرگترین خریداران فرش وخشکبار ایران هستند .در زمینه صدور فرش کشور ترکیه و در مورد صدور خشکبار هردو کشور یونان و ترکیه رقیب ایران هستند درحال حاضر برای صادرات‌خشکبار و فرش به کشورهای بازار مشترك سه کشور ایران و ترکیه و یونان حقوق گمرکی یکنواختی پرداخت میکنند در حالیکه دو کشورمذکور وقتی وارد بازار مشترك شوند محصول خشکبار و فرش خود را بدون حقوق گمرکی صادر خواهند کرد.

نتیجه‌ای که حاصل میشودا‌ینست که ایران یکی از مهمترین بازار های خودرا بعلت وجود حقوق گمرکی (۴۰ درصد)در مقابل‌رقیب از دست میدهد . ضرری که از این طریق متوجه صادرات ایران میشود فوق‌العاده زیاد است.

گفته میشود در ایران پیرامون این مسئله باهیئت اقتصادی آلمان مذاکره خواهد شد و نظیر این مذاکرات با سایر کشور های‌عضو بازار مشترك نیز بعمل خواهد آمد تامنافع ایران حفظ شود.

بطوریکه مقامات مطلع اظهار عقیده میکنند در صورتیکه کشور های عضو بازار برای حفظ منافـع ایران اقدام مساعدی بعمل نیاورند ایران نیز در مورد کشور هـای مزبور دست باقدام متقابل خواهدزد

چند پیشنهاد برای مراجعت کشاورزان بدهات

هزینه زندگی دردهات بایدتقلیل یابد

دولت دربهای کالاهای انحصاری مصرفی دهات باید تخفیف دهد

تولیدکنندگان وواردکنندگان باید برای دهات تخفیف‌های مخصوصی قائل‌شوند

بانك کشاورزی ایران اخیرا مطالعاتی در زمینه راههای عملی برای مراجعت کشاورزان به دهات و تجدید زندگی ده نشینی تحت عنوان نقش دولت در بهبود وضع کشاورزان انجام داده است.

بررسی که بموجب این گزارش بعمل آمده این نتیجه را داده‌است که یکی از طرق تشویق کشاورزان به مراجعت بده و تجدید زندگی‌ده نشینی واشتغال بکار کشاورزی انجام یك سلسله اقدامات عملی‌برای تنزل هزینه زندگی در دهات است .

امروز لااقـل شصت در صد احتیاجات روزانه مردم ده به صورت مصنوعاتی‌است که بایستی‌ازشهرها بدهات حمل شده و بدست مصرف کننده برسد و طبعا نوع نامرغوبتر آن با نرخ گرانتر در دهات بـه‌ـ روستائیان عرضه میشود بایدفکری کرد که در لوای یك برنامه صحیح با همکاری کلیه دستگاههای دولتی تفاوت نرخی که برای اجناس مصنوع و مورد احتیاج روزانه طبقه کشاورزبین شهرها و دهات بوجود آید بطوریکه از یکطرف در هزینه مردم ده نشین تفاوت محسوس‌ایجاد شده و موجب اسکان آن در مناطق کشاورزی گردد دراین گزارش علاوه شده که دولت میتواند از طریق کالاهای انحصاری برای‌پائین آوردن هزینه زندگی در دهات‌اقدام کند برای اینمنظور دولت میتواندر قیمت کلیه اجناس تحت اختیارخود از قبیل قند وشکر و چای و سیگار و توتون تخفیفی مخصوص دهات قائل شده و تفاوت آنرا در صورت امکان از محل صرفه جوئی جبران نماید .

از طرف دیگر در نقاطی که‌معلوم میشود محصول غله آن کمتر از مصرف اهالی است همانطور کـه سهمیه برای شهرستانها تعیین میشود برای دهات‌نیز سهمیه تعیین شده و با نرخ ارزان و بوسیله‌نقلیه دولتی تحویل شود .

از جمله پیشنهاد های دیگری‌که دراین گزارش‌پیشنهادشده این‌است که تجار وارد کننده قماش نخی به موجب‌قانون مخصوصی ملزم شوند که ده در صد از ارزانترین جنس خودرا بقیمت وارد شده با رعایت معافیت گمـرکی توسط وزارت گمرکات و انحصارات در اختیار شرکتهای تعاونی‌روستائی قراردهند تا بروستائیان فروخته شود .

ازطرف دیگر کارخانجات داخلی نساجی ملزم شوند پانزد ه در صد اجناس تولیدی ارزان قیمت خودرا بنرخی که در فروشگاههای عمده خود میفروشند با پانزده در صد تخفیف در اختیار شرکتهای تعاونی روستائی قرار دهند .

مناقصه و مزایده

*وزارت صنایع و معادن بهره‌برداری از معدن سنك ساختمانی دیرومره قم تا ۱۵ر۱۲ر ۳۹

*موسسه دخانیات خرید ۲۵۰ تن مقوای برگی تا ۵ر۲ر۴۰

*شرکت سهامی کارخانجات‌قند خرید یکدستگاه ماشین‌رنده‌نجاری ویکدستگاه ماشین اره نواری تا ۲۱ر۱ر۴۰

*انحصار دخانیات حمل شصت تن تنباکو خام برازجانی از مرکز باصفهان تا ۲۹ر۱۱ر۳۹

شرکتها

*شرکت سهامی سویس اکسپرس برای حمل و نقل بین‌المللی زمینی وهوائی و دریائی و هرگونه‌عملیات و معاملات مربوط به آن باسرمایه یك‌میلیون ریال بمدیریت آقـای ناصر میناچی مقدم تشکیل گردید

*در تبریز برای تاسیس کارخانه برق و تاسیسات حرفه‌ای شرکتی بنام شرکت سهامی روشنائی لاله باسرمایه سه میلیون و پانصدریال بمدیریت آقایان حاج غفار رحیم زاده‌خوئی وحاج مرتضی رحیم زاده خوئی وسید فضل‌اله خلدی‌تشکیل شد.

*سرمایه شرکت ساختمانی شیلی بامسئولیت محدود ازمبلغ‌پنج‌میلیون ریال به ده میلیون ریال افـزایش یافت.

*سرمایه شرکت اکسپرس سرویس بامسئولیت محدود ازپانصد هزارریال به مبلغ دو میلیون ریال افزایش پیدا کرد.

مبارزه بابیماریهای دامی

وزارت کشاورزی اطلاع میدهد از طرف اداره کل کشاورزی آذربایجان غربی در هفته گذشته در ۳۹ قریه آذربایجان غربی بر ضد بیماری های دامی مبارزه شد و جمعا ۲۷ هزاردام علیه بیماری های واگیر مایه کوبی شده است .

اطلاعات جوانان دعوت میکند

از

نمایشگاه نشریات دیواری دبیرستانهای تهران که برای اولین‌بار درایران تشکیل شده است دیدن فرمائید .

تالار فرهنگ ۱۴ تا ۳۰بهمن از ساعت ۳تا۶ بعدازظهر

ورود برای عموم علاقمندان ودانش‌آموزان آزاد است

کارخانه آسفالت

۵ تن ـ ۱۲ تن ـ ۲۰ تن

ساخت میلارز

ش س نهروپ ـ میدان فردوسی

اطلاعات هوائی برای دانشجویان

اطلاعات هوائی نشریه‌ای است‌که مخصوص ایرانیان مقیم‌کشور های خارج خاصه دانشجویان تهیه و تنظیم میشود . مؤسسه اطلاعات برای اینکه کـلیه محصلین بتوانند از این نشریه سودمند که اخبار ایران‌رادرکوتاهترین‌فرصت در دسترس آنان قرار میدهد استفاده نماینـد قیمت اطلاعات هوائی را برای دانشجویان مقیم کشورهای خارج به‌نصف تقلیل داده است . اطلاعات هوائی باهرپست برای مشترکین ارسال میگردد . ۱ـ۵

حفر چاه عمیق

توسط دستگاههای مجهز با شرایط بسیار سهل

شرکت‌خاوران خیابان سعدی ساختمان‌نمازی تلفن۳۲۲۶۱

آ ـ ۴۲۶۹۶

استاندارد اویل دولوپمنت

کمپانی مقیم نیوجرسی در آمریکا صاحب اختراع راجع‌به«اصلاحات مربوط بانجام‌واکنش بوسیله اجسام جامد که بشکل ذره‌های کوچکی تقسیم شده است و تصفیه روغنهای نفتی »که در ایران تحت شماره ۱۸۷۳ به‌ثبت رسیده است اجازه بهره‌برداری از اختراع مزبور راعرضه مینماید. برای کسب اطلاع بیشتر بدفتر وکالت ر. آقابابیان خیابان نادری ـ کوچه نوبهار مراجعه شود. آ‌ـ۴۲۶۳۶

جان هنری ویگجینس

مقیم شیکاگو در کشور های متحده آمریکا صاحب اختراع راجع به‌«پوشش سقف شناور جهت مخازن مایع» که در ایران تحت شماره ۱۱۲۸به‌ثبت رسیده است اجازه بهره‌برداری از اختراع مزبور راعرضه مینماید. برای کسب اطلاع بیشتر بدفتر وکالت رفائیل آقابابیان‌خیابان نادری کوچه نوبهار مراجعه شود. آ‌ـ۴۲۶۳۴

آگهی دعوت

از کلیه صاحبان سهام شرکت سهامی امیران دعوت میشود تاهر جلسه مجمع عمومی فوق‌العاده که درساعت ۹صبح روز چهارشنبه مورخ ۲۴اسفند ماه ۱۳۳۹ در محل اصلی شرکت تشکیل میگردد حضور بهمرسانند.

دستور جلسه: انحلال شرکت

آ‌ـ۳۸۶۲۳ رئیس هیئت مدیره ـاحمد شفیق

آگهی افزایش سرمایه و انتخاب هیئت‌مدیره و مدیر عامل شرکت صنعتگران با مسئولیت محدود

طبق نامه شماره ۲۹ـ ۱۷ر۱۱ر۳۹ شرکت صنعتگر با مسئولیت محدود به‌پیوست صورتجلسه مورخه ۱۷ بهمن ماه ۱۳۳۹ آقای علی کوچکی بنمایندگی شرکت سیلو بامسئولیت محدود با پرداخت دومیلیون وچهارصد هزار ریال بشرکت وارد و سرمایه شرکت از مبلغ دومیلیون وچهارصد هزارریال بمبلغ چهارمیلیون و هشتصد هزارریال افزایش یافته ودر اختیار هیئت مدیره شرکت میباشد وآقایان علی کوچکی و منصور صمیمی خاص وعلی اکبر خاك‌مهد بسمت مدیران و آقای علی کوچکی بسمت مدیر عامل شرکت انتخاب شده‌اند و امضاء‌کلیه اوراق واسناد بهادار و قراردادها وکلیه اسناد تعهدی بامدیر عامل شرکت بتنهائی بامهر شرکت خواهد بود مراتب طبق ماده ۲۰۰ قانون تجارت به‌ثبت رسیده و برای اطلاع عموم درروزنامه رسمی کشور و یکی ازجراید کثیرالانتشار یومیه مرکز آگهی میشود.

رئیس اداره ثبت شرکتها و علائم تجارتی و اختراعات ـمهدی نراقی

آ‌ـ۳۸۶۳۱

آگهی تغییر بعضی مواد اساسنامه و افزایش سرمایه وانتخاب هیئت مدیره و بازرسان شرکت تعاونی کارکنان وزارت پست وتلگراف و تلفن

طبق نامه شماره ۴۶۹ـ ۱۷ر۱۱ر۳۹ شرکت تعاونی کارکنان وزارت پست وتلگراف و تلفن به پیوست صورت جلسه مجمع عمومی فوق‌العاده مورخه ششم آذرماه ۳۹ ضمن تغییر بعضی مواد اساسنامه وتسلیم اساسنامه جدید سرمایه شرکت از مبلغ سیصدهزارریال بمبلغ چهار میلیون ریال منقسم‌به هشتهزار سهم پانصد ریالی بانام افزایش یافته که مبلغ مرقوم تماما پرداخت شده ودر اختیار هیئت مدیره وصاحبان امضاء قرار گرفته است. آقایان علی نوروزی ـ شمس‌الدین امیرحمزه ـ محمدحسین خداداد فر ـ رحیم سلیمی نوری ـ علی اصغرسنجات عبداله الهیاری ـ ناصر مشتاقی ـ عبداله منوچهری راد ـ علی هلاکوئی ـ مهندس حسین شمس ـ مهندس علی اصغراله آزمین بسمت اعضاء اصلی هیئت مدیره و آقایان حسن شیروانی ـ ابـراهیم مدنی ـیداله شایان بسمت اعضاء علی‌البدل انتخاب گردیده‌اند و همچنین آقایان مهندس شکیب‌نیاـ کاظم پرسیدی ـ محمدعلی گوهری بسمت بازرسان شرکت برای مدت یکسال انتخاب شده‌اند و برابر صورت جلسه هیئت مدیره مورخه اول بهمن مـاه ۳۹ آقای علی نوروزی بسمت رئیس هیئت مدیره و آقای مشتاقی بسمت خزانه‌دار و آقای الیهاری‌بسمت دبیرشرکت و آقای دکتر علی یوسفی بسمت مدیر عامل شرکت انتخاب شده‌اند و حق‌امضاء با مدیر عامل باتفاق رئیس هیئت مدیره یاخزانه دارشرکت خواهد بود.

رئیس اداره ثبت شرکتها و علائم تجارتی و اختراعات ـ مهدی نراقی

آ‌ـ۳۸۶۶۵

آگهی مجمع عمومی فوق‌العاده

شرکت سهامی ریسمانریسی سمنان محدود تهران طبق‌تصویب مجمع عمومی فوق‌العاده مورخه ۱۹بهمن ماه ۱۳۳۹ به هیئت مدیره اجازه فروش ۲۰۲۵۰ سهم پنجهزار ریالی باحفظ حق‌تقدم نسبت به‌دارندگان سهام قبلی که هر دارنده سهم‌میتواند یك سهم تعهد نماید بشرح زیر داده است.

۱ـ حق امتیاز این ۲۰۲۵۰ سهم و ۶۷۵۰ سهم تزئیدی سال ۳۵ از شماره ۱۳۵۰۱ الی ۲۰۲۵۰ نسبت به ۱۳۵۰۰ سهم از شماره یك الی ۱۳۵۰۰ بیست درصد میباشد که از سود حاصله قبـلا بین دارندگان سهام تقسیم وبقیه هم بشرح صورت مجلس مجمع‌عمومی فوق‌بین‌تمام‌دارندگان‌سهام‌تقسیم میشود.

۲ـ حق‌امتیاز هزار سهم از شماره یك الی ۱۰۰۰ نسبت‌به۱۲۵۰۰سهم‌ازشماره۱۰۰۱الی۱۳۵۰۰ سهم‌ده درصد محفوظ میباشد .

۳ـ مدت قبولی صاحبان سهام فعلی که‌دارنده هریك سهم میباشند میتوانند یك سهم جدیدتعهد نمایند الی تاریخ ۲۰اسفند ماه ۳۹ میباشد .

۴ـ تعهد کنندگان در مقابل هرسهم پنجهزار ریالی ۵۰۰ریال بسررسید ۲۵ فروردین و ۱۲۰۰ ریال ۱۵ خرداد ماه ۱۳۴۰ و ۶۶٪بقیه ۳۳۰ ریال بدون سررسید سفته در دفتر شرکت تسلیم نمایند که هیئت مدیره ۳۳۰۰ ریال را از مهر ۱۳۴۰ الی تیرماه ۱۳۴۱ در موقع لزوم از تعهد کنندگان دریافت نماید.

۵ـ چنانچه الی تاریخ ۲۰اسفندماه ۳۹صاحبان سهام فعلی از حق تقدم قانونی خود استفاده ننمودند هیئت مدیره میتواند به سایر دارندگان سهام یا خریداران دیگری بفروشد.

هیئت مدیره شرکت سهامی ریسمانریسی سمنان محدود ـ تهران

آ‌ـ۳۸۶۵۱ ۱ـ۲

IRMER & ELZE

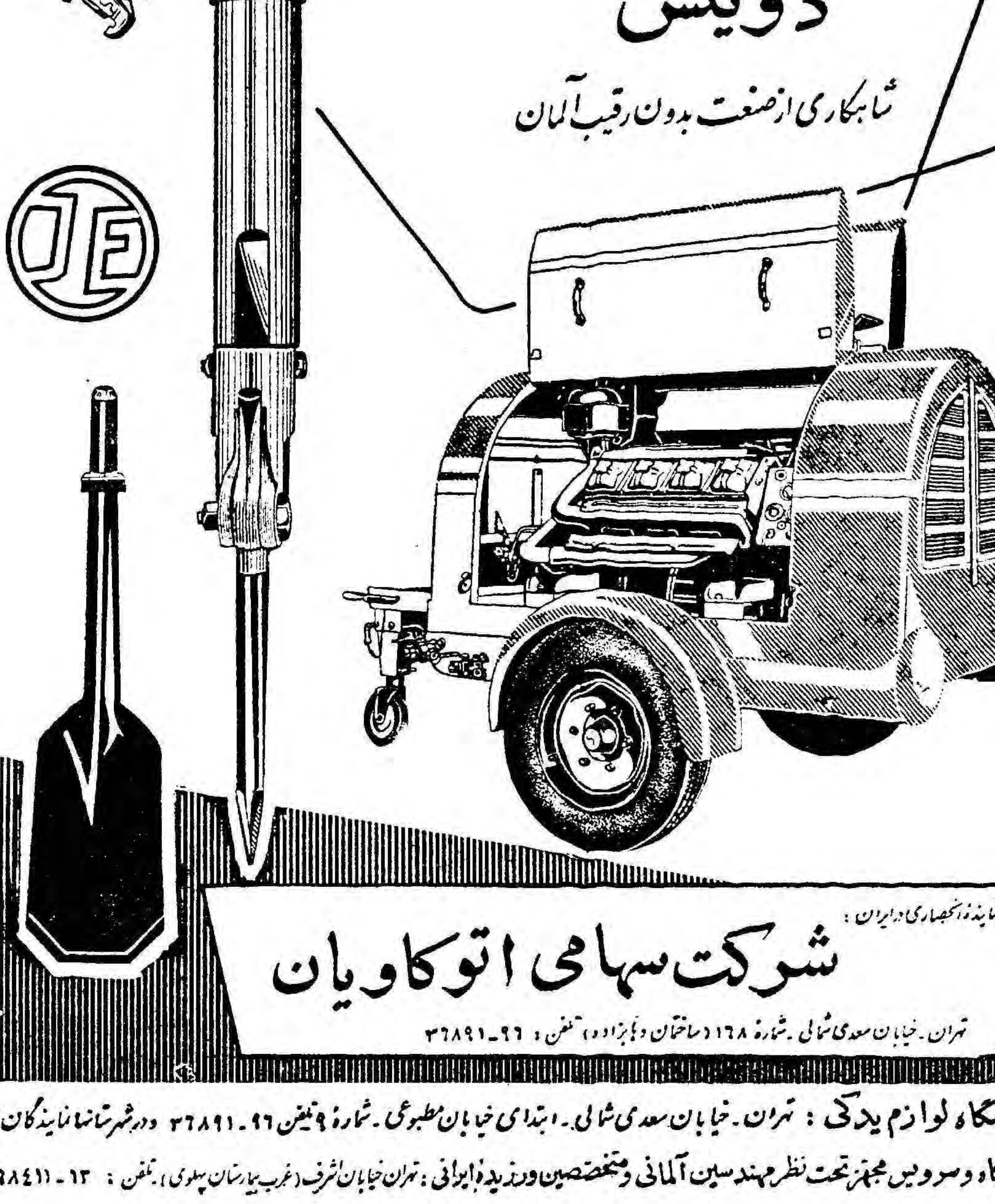

فروشگاه لوازم یدکی : تهران ـ خیابان سعدی شمالی ـ ابتدای خیابان مطبوعی ـ شماره ۹ تلفن ۹۶ ـ ۳۶۸۹۱ ودرشهرستانها نمایندگان رسمی

تعمیرگاه وسرویس مجهز تحت نظر مهندسین آلمانی ومتخصصین ورزیده ایرانی : تهران خیابان اشرف (غرب بیمارستان پهلوی) تلفن : ۱۳ ـ ۶۸۴۱۱

-۳- در میدان مسابقه موی‌حریف را چنك میزدم!

زندگی مستعمراتی مرا بسیار سالم و نیرومند بار آورده بود

خاطرات مونتگمری فاتح نبرد العلمین

ترجمه: غلامحسین صالحیار

بتدریج متوجه میشدم که زندگی میدان مبارزه بیرحمانه‌ای است ویك‌پسرجوان باید دراین میدان هنر پیشروی و عقب نشینی را بخوبی بداند

ولی امروز حداقل میتوانم بگویم که درزبان انگلیسی بسیار رك و صریحم .ممکنست بسیاری از مردم چنین عقیده نداشته باشند ، ولی لااقل درك میکنند که چه میگویم ممکنست من اشتباه کنم ، اما ادعا میکنم که رك و صریح هستم .

شاید مردم درباره اقدامات من دچار سوء تفاهماتی گردند ،اماراجع باظهاراتم هرگز سوء تفاهمی به وجود نیامد .

پس از آنکه سه سال در سنت‌پل تحصیل کردم از طرف مدرسه در کارنامه‌ام چنین نوشتند :

«نسبت به سن خود عقب است و اگر جدا تصمیم داشته باشد وارد دانشکده افسری «سند هورست» شود باید فرصت کافی برای کار بیشتر داشته باشد .

اظهار نظر مدرسه برای من‌تکان دهنده بود . بصراحت نوشته شده بود اگر میخواهم داخل ارتش شوم باید بیشتر کار کنم .

من در این راه موفق شدم‌وبدون اشکال در نصف مدت مورد نظر توانستم به دانشکده افسری «سند هورست» راه پیداکنم.

اگر کسی جدا مصمم به آموختن باشد ، مدرسه «سنت پل» برای‌این منظور جای مناسبی است مثلا در مورد من بمحض آنکه اولیای مدرسه فهمیدند که در تصمیم خود جدی هستم آنچه توانستند انجام دادند ومن اکنون نسبت به آنها بینهایت سپاسگزار هستم .

در «سنت پل» من روزگاربسیار خوبی داشتم برای نخستین بار در طول حیات خود می دیدم‌که رهبری و قدرت در جهت تمایلات من اعمال میشود و با تمایلات‌محدود و شاید هم نابجای من، هم آهنگی دارد.

اولین بار بود که می توانستم نقشه های خودرا در مورد نبردهائی که در پیش داشتم (البته در میدان فوتبال) شخصا طرح ریزی کنم . و شاید بسیاری از این نقشه ها ماجرا جویانه و سبعانه تنظیم‌میشد.

گروهی از مربیانم عقیده داشتند که نقشه های من غیر عادی است و در نوامبر سال ۱۹۰۶ این موضوع را در مجله مدرسه منعکس کردند

در اینجا باید توضیح دهم که نام مستعار من در مدرسه «سنت پل» میمون بوده است .

در مجله مدرسه راجع بمن‌چنین اظهار نظر شده بود .

شماره ۱ـ میمون

«این حیوان زیرك معمولاآشیانه خود را در زمین های فوتبال ، میدانهای ورزش و دیگر نقاطمشابه انتخاب میکند . حیوانی است‌بسیار موذی ، دارای انرژی عجیب و بعلت تمایل شدیدی که به چنك زدن موی دیگران دارد ، عموم‌حیوانات از او شدیدااحساس‌وحشت میکنند. باین کار (چنك زدن مو) نام «نرگیری » میدهد بارها دیده شده است که باتفاق‌همراهان خود ، درحالیکه باشدت وحدت حیوانی بسرعت میدوند ، « نارگیلی » رابه یکدیگر پاس میدهند !

اگر کسی بخواهد نارگیل را از چنك آنان خارج سازد مورد کوچکترین ترحمی قرار نخواهد گرفت . بلافاصله با او گلاویز شده بسرش می‌پرند و گلویش را میفشارند و برای پیش بردن‌مقصود خود از توسل به شیوه های‌حیوانی امتناع ندارد . شکار این حیوان کار بسیار خطرناکی است .

او باسرعت و شدت‌بطرف‌شکارچی میدود ، ودرحالیکه نارگیلی‌در دست و یکی از دوستانش را بهمراه دارد بدون کوچکترین تردیدی پیش میاید . اما در همان لحظه ای که شکارچی با نزدیك شدن او انتظار حمله بسوی نارگیل را دارد ، آنرا بطرف دوستش پرتاب میکند و مدتی نارگیل دست‌بدست میگردد. سپس میمون و دوستش بسرعت دور میشوند و شکار چی را حیران وسرگردان‌برجای‌میگذارند. از اینرو توصیه میشود که هیچکس بفکر شکار میمون نیافتد . زیرا بفرض آنکه شکار شود بسیار بد خوراك است و جز شیرینی چیزی

ناتمام

آ ـ ۴۲۷۰۶

آگهی تغییر شماره تلفن

بدینوسیله باطلاع می رساند که شماره های تلفن شرکت سهامی مواد غذائی و شیمیائی ایران بشرح زیر تغییر یافته است .

۱ـ شماره های شرکت ۷۰۸۶۸ ـ ۷۰۸۶۹
۲ـ شماره مستقیم مدیر عامل ۷۲۳۲۴
۱ـ۳ آ.ـ۴۲۲۹۲ شرکت سهامی مواد غذائی وشیمیائی ایران

از امروز حراج
در فروشگاه الگانس
سه تا به قیمت دو تا

در ازاء خرید دوجنس مشابه سه جنس تقدیم‌میگردد

فروشگاه الگانس بایك ابتکار بی‌نظیر انواع جوراب، زیرپوش، بافتنی، پارچه‌های عالی‌کشمیر وفاستونی‌های پشمی انگلیسی برای بانوان وآقایان باتخفیف ابتکاری‌فوق دراختیارشمامیگذارد

بنابراین بنفع شماست‌که بادوستان و آشنایان خود از حراج الگانس استفاده فرمائید .

فروشگاه الگانس

خیابان فردوسی ساختمان ارفرانس تلفن ۴۵۰۰۹

آ ـ ۴۲۶۱۸

دوچرخه موتوری ولوسولکس بدون رقیب از لحاظ
زیبائی،قیمت ، قدرت‌واستحکام
نماینده انحصاری :
شرکت سهامی
ایران تراکتور
خیابان‌سعدی ۸۴۴ تلفن۰۲۴۱۳
ازشهرستانها نماینده‌فعال‌میپذیرد

آ ـ۴۲۶۹۰

عیداومد ـ بهار اومد

باکارت‌تبریك ! همه‌جور ویزیت‌خوب باکارتهای شیك‌ـهرچه زودتر بگیرید عید شده نزدیك ـ بده یك‌کارت به‌همه خود برو پیك‌نیك !

(۱۰۰رقم کارت ۳۰۰کلیشه عبارات) آخر امیریه ـ بنگاه بنفشه
آ ـ ۳۸۶۴۷ ۲ـ۱

چرا؟ شاه‌پسند

مدال طلا گرفت

بنویسید یک

پول نقره

جایزه بگیرید

فاکوپا

چرا شاه پسند مدال طلا گرفت

شاه پسند موفقیت خودرا در بدست آوردن این افتخار بزرك مدیون چه چیز است ؟

این سئوالی است که مابعنوان مسابقه برای هموطنان عزیز مطرح میکنیم ! همانطور که معمول ممالك راقیه وموسسات بزرك صنعتی جهانست یك جایزه بزرك برای شرکت کنندگان دراین مسابقه درنظر گرفته‌ایم این جایزه

یك خروار پول نقره

رایج مملکتی است که بحکم قرعه بکسانیکه بسئوال ماجواب صحیح بدهند داده خواهد شد.

قرعه‌کشی روز پنجم اسفند انجام میشود

وشخصیت‌های مورد اعتماد شما برآن نظارت خواهند داشت جواب خودرا بنشانی قسمت روابط عمومی کارخانجات روغن نباتی شاه پسند (خیابان بوذرجمهری ـ سرای حافظ) ارسال فرمائید.

موفقیت شمارا آرزو میکنیم

آ ـ ۴۲۶۷۲

مسابقات فوتبال قهرمانی کشور ارتش

درفروردین ماه ۴۰ درتهران آغاز میشود

تیمهای فوتبال ارتشی مرکز وشهرستانها برای شرکت در مسابقات بتلاش افتاده‌اند

انجمن ورزشی ارتش همه هفته دراین صفحه‌اخبار ورزشی‌ارتش را باطلاع علاقمندان میرساند

یکی از موسسات‌بزرك ورزشی‌در کشورکه میتوان‌آنرادرردیف‌سازمان تندرستی جوانان‌وتربیت بدنی‌ایران محسوب نمود انجمن ورزشی‌ارتش می‌باشد که‌این انجمن‌درحال حاضر تحت سرپرستی والاحضرت‌شاهپور غلامرضا پهلوی ریاست کمیته ملی المپیك ایران اداره میشود . این انجمن دارای یك‌شورای‌عالی‌مرکب از تیمسار ارتشبد هدایت ریاست ستاد بزرك ارتشتاران و فرماندهان نیروهای سه‌گانه ژاندارمری و شهربانی بوده و یك هیئت مدیره باشرکت نمایندگان فنی از نیرو های فوق که امور فنی وتشکیلات آنرا اداره مینمایند .

انضباط

چون برای پیشرفت ورزش‌روح انضباط و جوانمردی را بایستی سرلوحه اقدامات‌دانست‌وخوشبختانه ارتش شاهنشاهی ایران از این صفات بحداعلی برخوردار است با تسهیلات فراوانی که برای آموزش و پیشرفت ورزش در ارتش‌ایران وجود دارد می‌توان آتیه درخشانی را برای آن پیش بینی نمود . و آنچه که تاکنون بچشم خورده‌است فعالیت‌های پی‌درپی ورزش‌بدون سروصدای این سازمان بوده‌است بطوریکه در حال حاضرهیئت‌فوتبال ارتش مشغول انجام‌یکدوره‌مسابقات انتخابی بین واحدهای نیروی زمینی وادارات ارتشی می‌باشد .

مسابقات فوتبال قهرمانی

مسابقات فوتبال قهرمانی کشور بنابتصویب تیمسار ارتشبدهدایت ریاست ستاد بزرك ارتشتاران در فروردین‌ماه سال ۱۳۴۰ درتهران انجام خواهد شد . در این مسابقه تیمهای فوتبال ادارات پادگان‌مرکز نیروی زمینی، نیروی‌هوائی، دریائی شهربانی کل کشور و ژاندارمری کل‌کشور شرکت خواهند کرد.

طبق تصمیم کمیته اجرائیه مسابقات فوتبال قهرمانی ارتش ، قرار براین شد که مسابقات انتخابی تیمهای وابسته به نیروی زمینی انجام و تیم اول این‌مسابقات بنام تیم قهرمان‌نیروی زمینی مرکز در یك مسابقه انتخابی دیگر باتیم های نیروی زمینی واحدهای ارتش شهرستانها شرکت نموده وقهرمان اول دومین مسابقه انتخابی بنام تیم فوتبال نیروی زمینی ارتش‌ایران در مسابقات قهرمانی کشور شرکت خواهدکرد .

تیمهای فوتبال وابسته‌به‌نیروی زمینی مرکز که برای بدست‌آوردن مقام قهرمانی نیروی زمینی مرکز باهم مبارزه می‌کنند عبارتند ازتیم های دانشکده افسری ، دانشگاه نظامی ، دبیرستان نظام ، مرکز آموزش ۵۰۱،قرارگاه‌نیروی‌زمینی، واحد چتر باز، و سایر قسمت های تابعه نیروی زمینی می‌باشند . از طرف انجمن ورزشی ارتش‌بکلیه واحدهای ارتشی شهرستانها اطلاع داده شده‌است که مسابقات فوتبال قهرمانی کشور ارتش در فروردین ماه سال آتی در تهران انجام‌خواهد شد و کلیه واحدهای ارتش بایستی برای شرکت درمسابقات قهرمانی فوتبال انتخابی خودرا زیر نظر افسران ورزش واحدهای‌خودترتیب داده و تیم قهرمان مسابقات خودرا هرچه زودتر به‌انجمن ورزشی‌ارتش مرکز معرفی نمایند . مسابقه انتخابی تیم نیروی زمینی ارتش ایران بین تیمهای منتخب شش‌سپاه و لشگر خوزستان ،مرکز پیاده شیراز ، مرکز توپخانه اصفهان‌در تهران یادر یکی از شهرستانها انجام و پس از انجام این مسابقه تیم نیروی زمینی ارتش ایران در مسابقات قهرمانی کشور که نیمه دوم فروردین‌ماه در تهران انجام میگردد شرکت خواهند کرد .

قهرمان ادارات

درمسابقات فوتبال قهرمانی‌کشور- ارتش تیم‌قهرمان ادارات تابعه‌ستاد بزرك ارتشتاران نیز بنام تیم‌قهرمان ادارات شرکت خواهد کرد هیئت فوتبال ارتش برای انتخاب تیم قهرمان ادارات مسابقه‌ای بین تیم های اداره تسلیحات ارتش ، اداره موتوری (اردونانس) و سایرادارات تابعه ترتیب داده‌است .این‌مسابقات درماه جاری آغاز و باتمام خواهد رسید .

محل انجام مسابقات فوتبال‌ارتش مقیم مرکز در زمین چمن دانشکده افسری می‌باشد .

بمنظور آشنائی و اطلاع به علاقمندان ورزش انجمن ورزشی ارتش تصمیم گرفته است که همه هفته دراین روز فعالیت های‌ورزشی یك هفته گذشته ارتش ایران و برنامه مسابقات ورزشی‌ارتش‌رابطور مشروح از نظر خوانندگان گرامی بگذراند .

فرهنگی - ورزشی

پیروزی فوتبالیست‌های دیهیم و راه‌آهن

صبح امروز از باشگاه تاج اطلاع داده شد که تیم های فوتبال دیهیم تاج وراه آهن که‌برای انجام یکدوره‌مسابقات‌دوستانه به‌شهرستان های جنوب عزیمت نموده بودند پس از انجام سه مسابقه به تهران بازگشتند . دراولین مسابقه تیم تاج خرمشهر با دیهیم تاج روبرو گردید در نتیجه تیم دیهیم پیروزی کسب کرد ودر دومین مسابقه تیم راه آهن و تاج آبادان تیم راه آهن پیروز شد .

در سومین مسابقه فوتبالیست‌های دیهیم‌تیم‌تاج اهوازرا شکست‌داد.

اداره کل کارگزینی وزارت فرهنك اعلام کرد

تاکنون ۵۳۰۰ حکم ترفیع معلمین صادرشده

بمنظور تسریع در کار صدور ابلاغ ترفیعات فرهنگیان سراسرکشور آقای دکتر کاشفی مدیر کل باز نشستگی در کمیسیون کار گزینی وزارت فرهنك شرکت کرد و قرار شد نمایندگان اداره کل باز نشستگی علاوه بر ساعات اداری بعد از ظهر ها نیز در کار گزینی‌وزارتفرهنك حضوربهمرسانند تا نسبت به گواهی احکام ترفیعات معلمین تسریع بعمل آید امروز آقای خاتمی رئیس اداره کل کار گزینی اعلام داشت صدور احکام ترفیع معلمین شهرستانها با سرعت ادامه دارد و تا امروز جمعا ۵۳۰۰ ابلاغ‌ترفیع رتبه های کمك آموزگاری ، آموزگاری و دبیری معلمین شاغل شهرستانها صادر و بگواهی باز نشستگی رسیده است ابلاغ های صادره عموما تا رتبه ٤ دبیری و ٥ آموزگاری و ۷ کمك آموزگاری بوده‌است .

تشکیلات سازمان مرکزی معلمین ایران

امروز آقای حکمی سخنگوی ایران بخبرنگار ما گفت شورای تشکیلات سازمان مرکزی معلمین عالی سازمان مرکزی معلمین‌ایران درمحل دبیرخانه تشکیل شد و اعضای کمیسیون های نه‌گانه ، عرایض ، تبلیغات و انتشارات ، تشکیلات ، روابط عمومی ، طرح وقوانین ، امور تربیتی ، مذهبی . ورزشی و هنری انتخاب گردیدند.

هنرستان تبریز تکمیل میشود

ماشین‌های صنعتی جدیدی بجای ماشین‌های فرسوده نصب میگردد

کارگاههای جدیدی در هنرستان شروع بکار کرد

سخنگوی وزارت فرهنك گفت بموازات پیشرفت سایر برنامه‌های فرهنگی برای توسعه تعلیمات فنی و حرفه‌ای و تکمیل هنرستانها و آموزشگاههای حرفه‌ای موجود تاسیس هنرستان ها و آموزشگاه های جدید درسراسر کشوراقدامات مفیدی بعمل می‌آید . از جمله در هنرستان صنعتی تبریز که ازسال ۱۳۰۹ بامر اعلیحضرت فقیدتاسیس گردید و تاکنون ۲۱ دوره فارغ‌التحصیل داده‌است اقداماتی باین شرح انجام شده‌است .

بموجب قرار داد منعقده بین دولت شاهنشاهی ایران و دولت فدرال آلمان غربی ماشینهای‌صنعتی بایران وارد و درسال جاری بجای ماشینهای قدیمی که فرسوده شده بود نصب شد و مورد استفاده قرار گرفت .

ساختمان کارگاههای هنرستان تعمیر گردید و علاوه برکارگاه های فلزکاری - درودگری وبرق کارگاه اتومیکانیك در سال‌جاری دائر شد و شروع بکار کرد هم - اکنون دراین هنرستان تعداد۲۹۵ نفر هنر جودر رشته‌های فوق‌مشغول تحصیل می‌باشند .

سخنگوی مزبور افزود در این هنرستان علاوه‌برمهندسین‌واستاد کاران مجرب ایرانی پنج نفر متخصصین آلمانی تدریس‌مینمایند.

جشن بافتخار کوهنوردان باشگاه جعفری

هفته گذشته از طرف سازمان دماوند بافتخار چهار نفر از کوه‌نوردان باشگاه جعفری که درفصل زمستان از تیغه شمالی بدماوندصعود کرده بودند ضیافتی به ناهار ترتیب داده شده بود . دراین مراسم ابتداء آقای عبداله رشتیان دبیر سازمان‌به کوهنوردان تبریك گفته و سپس آقای امین‌نیا سرپرست کاروان از سازمان دماوند که همیشه برای تشویق وپیشرفت کوهنوردان می کوشد تشکر نمود و برنامه کوه‌نوردی مشکل خودرا بطور مشروح اظهار داشت در خاتمه یك سبدگل زیبا وچهار قاب عکس مجسمه کوه نوردی از طرف سازمان کوهنوردی واسکی‌دماوندبه‌سرپرست‌وقهرمانان مزبور اهداء گردید.

شرکت ملی نفت ایران

آگهی مزایده

شرکت‌ملی‌نفت ایران‌اجناس‌مشروحه زیر موجود در کمپ اهواز را ازطریق مزایده بفروش میرساند :

۱ـماشین آلات ساختمانی متحرك‌وراه سازی
۲ـاجناس یدکی ماشین آلات
۳ـاجناس ساختمانی و لوله
٤ـاجناس قراضه

مهلت برای قبول‌پیشنهادات تاآخر وقت اداری روز چهارشنبه تاریخ ۱۷ر۱۲ر۳۹ میباشد وپیشنهاددهندگان میتوانند همه روزه (باستثنای تعطیلات) از ساعت ۸صبح تادو بعداز ظهر به سازمان امور غیرصنعتی‌شرکت ملی نفت ایران واقع‌در خیابان‌فرانسه کاشی ۱۷۹مراجعه ویك نسخه از شرایط مزایده را در یافت دارند .

۳ـ۳ آـ٤۱٤٥۲

آگهی انتخاب دانشیار

دانشکده پزشکی تبریز برای خدمت در آمایشگاه بافت شناسی وروانشناسی احتیاج به‌یکنفر دانشیار دارد داوطلبان میتوانند از تاریخ نشرآگهی درروزنامه های اطلاعات و کیهان تامدت سه ماه بادر دست داشتن مدارك لازم بشرح‌زیر .

۱ـ دانشنامه دکتری از ایران یااز کشورهائی که دانشنامه آنرا شورایعالی فرهنك پذیرفته باشد.
۲ـ گواهی پنجساله خدمت رئیس درمانگاهی یا دستیاری رسمی دررشته مربوطه و شش ماه سابقه کار در آسیب شناسی
۳ـ دفترچه خاتمه خدمت زیر پرچم و یامعافی دائم ازآن
٤ـ گواهی عدم سوء پیشینه کیفری
٥ـ گواهی حسن اخلاق ورضایت از موسسه‌ای که داوطلب در آنجا کار میکرده است.
٦ـ عکس ٦×٤شش قطعه
۷ـ رونوشت شناسنامه شش برك
۸ـ تقاضای دانشیاری

داوطلبین در تبریز بدبیرخانه دانشکده پزشکی و در تهران باداره کل تعلیمات عالیه مراجعه و ثبت‌نام نمایند استخدام قبول شدگان در مسابقه موکول بتامین اعتبار خواهد بود.

ازطرف رئیس دانشکده پزشکی و داروسازی تبریز ـدکترمجیرمولوی

۱ـ۳ آـ٤۲۷۱۰

زیرآبی یکفاز اطریشی
ساخت فوگل
٤٥ متری و ٦٥ متری
پارتی جدید رسید
تهروپ ـ میدان فردوسی
تلفن ٤۲۲۸۳

۱ـ۲۰ آـ ٤۲٦٤۰

HOMBURG
محصول همبورگ آلمان
TRANSPULMIN
بصورت : آمپول، پماد، شربت، شیاف

آـ ٤۲٦۰۸

غلطك ویبران
ساخت آمریکائی قیمت ارزان
۲ تن وزن ـ ۸تن ضربه
چند دستگاه رسیده
تهروپ ـ میدان فردوسی
تلفن ٤۲۲۸۳

۱ـ۱۰ آـ ٤۱۸٤۲

آگهی احضار

بغیر نظامی دکتر علیرضا نیك‌نژاد صاحب امتیاز روزنامه سابق نبرد نیك که محل سکونت خودرا لاله‌زارنو چهارراه کنت داروخانه‌تهران تعیین نموده و فعلا مجهول‌المکان است اخطار میشود که باتهام اهانت‌به رئیس مملکت‌در این شعبه تحت پیگرد میباشد لازم است از تاریخ‌نشر آخرین آگهی تا دو ماه خودرا به شعبه ۷ بازپرسی دادستانی ارتش‌معرفی نمائید و در صورت عدم معرفی طبق قانون باتهام شما غیابا رسیدگی خواهد شد .

رئیس شعبه بازپرسی دادستانی ارتش ـ سرهنك ۲ بهزادی

۱ـ۳ آـ٤۲۲۷۸

هدیه کردن یک قلم پارکر ۶۱
واقعه شگفت انگیزی درپی دارد

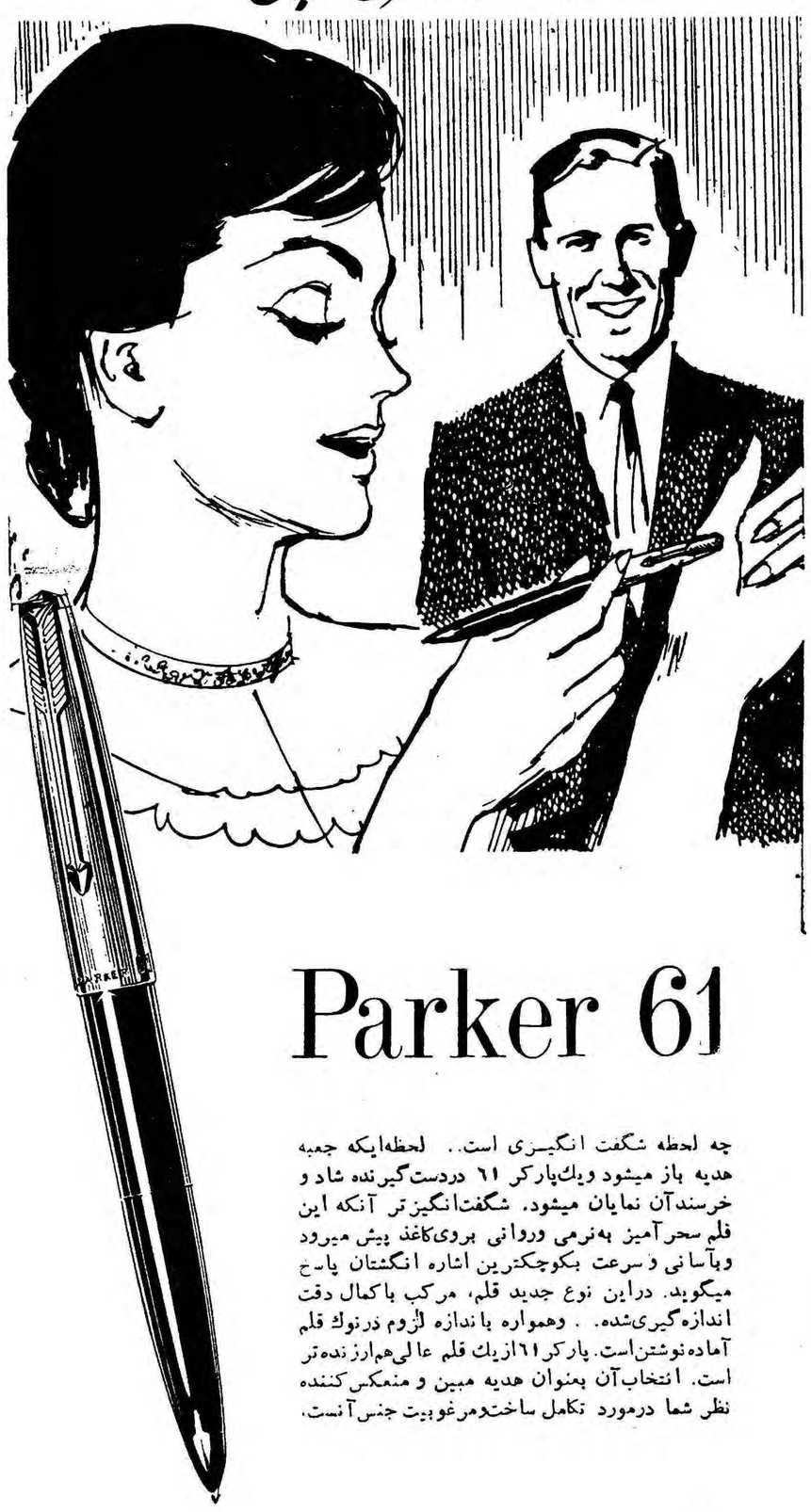

Parker 61

چه لحظه شگفت انگیزی است.. لحظه‌ایکه جعبه هدیه باز میشود ویك‌پارکر ٦۱ دردست‌گیرنده شاد و خرسندآن نمایان میشود. شگفت‌انگیزتر آنکه این قلم سحرآمیز به‌نرمی وروانی بروی‌کاغذ پیش میرود وبآسانی و سرعت بکوچکترین اشاره انگشتان پاسخ میگوید. دراین نوع جدید قلم، مرکب باکمال دقت اندازه‌گیری‌شده. . وهمواره باندازه لزوم درنوك قلم آماده‌نوشتن‌است. پارکر٦۱ازیك قلم عالی‌هم‌ارزنده‌تر است. انتخاب‌آن بعنوان هدیه مبین و منعکس‌کننده نظر شما درمورد تکامل ساخت‌ومرغوبیت جنس آنست.

پارکر ۶۱

اکنون درفروشگاه شما مرکب **سوپرکوئینك** جدید پارکر
بهترین‌مرکب برای هرنوع‌قلم--- بخصوص برای قلم پارکر ٦۱

یکی ازمحصولات شرکت‌قلم‌پارکر

0-6142

آـ ٤۲٦۱۰

هر دو هفته یکبار دنیا را بدرخانه شما میآوریم
یك مسافرت دلچسب و راحت باصرفه‌جوئیهای بی‌نظیر درانتظار شماست.
سازمان نوین‌کانون‌مسافرتی موند اکسپرس که از ابتکارات شرکت سهامی‌موند اکسپرس بوده‌ودرنوع خود در دنیا بی‌نظیر است شما را مشتری دائم ما خواهد نمود. پس از مشورت یا مکاتبه با ما خواهید دید که‌تاکنون درهیچ کجای دنیا اینهمه وسائل مسافرت با اینهمه صرفه‌جوئی برای شما سابقه نداشته است.
کانون مسافرتی موند اکسپرس
این قسمت را بریده بانام ونشان خود برای ما بفرستید
کانون مسافرتی موند اکسپرس
صندوق پستی شماره ۱۵۱۰ تهران
لطفاً اطلاعات مربوط به « هردوهفته یکبار دنیا را بدرخانه شمامیآوریم » را برای اینجانب ارسال‌دارید
نام
نشانی

آـ ٤۲٦۱٤

عبور از پنج قاره

مریلین مونرو دچار اختلال حواس شد

مریلین‌مونرو با قرص خواب‌آور بخواب میرود

زنی که «پس‌انداز» او را دزدیده بودند خود و کودك شیرخوارش را دررودخانه غرق کرد

«ژنویو »زن بیست ودوساله فرانسوی که پس انداز خودرا گم کرده بود کودك هفت ماهه‌اش را برودخانه «سن »انداخت و هنوز کودکش غرق نشده بود که خود نیزبمیان آب‌سرد رودخانه‌سن پرید مردم‌جسد بچه شیرخوار را یافتند اما او دیگر نمی‌توانست بزندگی برگردد. جسد مادررا آب‌برد و هرگز کسی از آن خبری‌پیدانکرد.

این واقعه جانگداز بعد از ظهرروز سه‌شنبه گذشته در پاریس اتفاق افتاد . یك دختر جوان هیجده‌ساله از دور شاهد این صحنه غم‌انگیز. بود . دخترکه «ریموند دوپون » نام دارد باوجود ناراحتی شدیدی که دراثر این‌واقعه باو دست داده بود بمخبر روزنامه فرانس سوار چاپ پاریس گفت :

«من در انتهای باغی که مشرف برجاده «هالاژ » است کار میکردم. ناگهان دیدم زنی درجاده کنار «سن »ظاهر شد در حالیکه یك کالسکه بچه را نیز باخودمی‌کشید. باچشم اورا تعقیب کردم و بادقت اعمال و حرکاتش را تحت نظر گرفتم . ناگهان دیدم بچه شیرخواری را از داخل کالسکه در آورد و بطرف لبهٔ رودخانه دوید . بچه شیرخوار را در رودخانه انداخت و برای آنکه یك لحظه سربچه را در زیر آب بگیرد تابخوبی خفه شود وارد آب شد و تمام ساق پایش در آب رفت . آنگاه بدون آنکه به جوانب و اطراف بنگرد و درحالی که گوئی بکارعادی‌وآسانی‌سرگرم است.خودرانیزدرآب غرق‌کرد یك لحظه بعد من از دور هیچ‌چیزبرروی آب ندیدم فقط گاهی دست و پای او از آب بیرون می‌آمد اما او آنقدر در تصمیم خود جدی بودکه حتی در لحظات آخر زندگی نیز حاضر نبود تلاشی برضد مرك بکند . من از دور صدای فریادی نشنیدم . گوئی اصلااتفاقی نیفتاده »

دوشیزه دوپون برای آنکه خبر وحشت آوررابکسانی‌برساندتاکافه «لوگراند » سراسیمه دوید .

«میشل تبلیر » مرد جوان هیجده ساله بیدرنك به‌کنار رودخانه رفت وی بعدا گفت :

«در هشتصدمتری کالسکه ای که‌درجاده مانده بود بسته کوچك قرمز رنگی دیدم که برروی‌امواج می‌غلطید . در آن نزدیکیها قایقی وجود نداشت تاآنرا بگیرم وبدین جهت فورا بمیان آب پریدم وبسته راگرفتم . کودکی در آن بود .» کودك را فورا به کافه «لوگراند» بردند و در آنجاعده‌ای‌ازکارگر ان همراه با خانم دکتری بنام « کار- پیسك » بکودك تنفس مصنوعی دادند . اما همه کوششهایشان‌بدون نتیجه ماند و نتوانستند کودك را بزندگی بازگردانند . مقارن همین احوال ، کارگران دیگر و یك مرد غورباغه ای بنام « کشفی » بمیان آب پریدند تاشاید بتوانند جسد مادر جوان را بیابند . اما جسد اورا ، آب بسرعت باخودبرده بود و کوشش اینان نیز بی‌نتیجه ماند .

«ژنویو »از یکنفر بناکه‌معشوقش بود بچه‌ای داشت و هرسه درکنار رودسن زندگی می‌کردند یکروز «الکساندر »که در پاریس بنائی میکرد نزد معشوقه‌اش آمد وگفت این ۵۰ هزار فرانك پس‌انداز مارا در طول عمر بگیر ازاین ببعدخرجی خانه دست تست ».

اما روز سه‌شنبه گذشته وقتی که الکساندر در پاریس بود ژنویو با۵۰هزار فرانك به‌خرید رفت اما کیف اورا دزدیدند و ژنویو که اعصاب ناراحت و حساسی داشت وقتی بااین ماجرای سخت روبرو شد ودید که برای مدتها نه‌او ونه معشوقش دیگر خرجی خانه ندارند تصمیم خودرا گرفت در یك بعداز ظهر ابرآلود، خود وکودکش را به‌رودخانه افکند .

پزشکانیکه قبلا اورا معاینه‌کرده بودند اظهار داشتند که ژنویو دراثر فشردگی اعصاب ناراحت‌خود خودکشی کرده .

کاروان‌هنر پیشه‌های معروف جهان آماده حرکت بسوی ایران شد

دراصفهان وبرخی شهرهای ایران صحنه‌های بزرگترین فیلم تاریخ سینما تهیه میشود

قبلا اطلاع دادیم که کاروانی‌از هنرپیشه‌های معروف جهان برای فیلمبرداری عازم ایران خواهندشد واز این کاروان بریژیت‌باردو و پول‌براینر چندی در اصفهان‌اقامت خواهند کرد.

امروز اطلاع یافتیم که اعضای این کاروان آماده حرکت به طرف ایران وسایر کشور های آسیائی میشوند تاصحنه‌های یکی از بزرك ترین فیلم‌های تاریخ سینما رافیلم‌برداری کنند.

امروز مجله سینه‌موند چاپ پاریس درآخرین شماره خود اطلاع داد مقدمات تهیه فیلمبرداری ازماجرای مارکوپولو جهانگرد مشهور فراهم شده است وبزودی کارگردان و هنرپیشه‌های این‌فیلم به کشورهای چین ،ایران ، عراق ، مغولستان ، تبت ، نپال ، سیام ، افغانستان ، هونك‌کونك وسیلان مسافرت می‌کنند.

مجله سینه موند میافزاید آلن‌دلون هنرپیشه مشهور فرانسوی در نقش مارکوپولو ظاهر خواهد شد و هنرپیشگان دیگر این فیلم بترتیب عبارتند از : بریژیت باردو ،پول‌براینر، آنتونی کوئین، آلبرتو - سوردی ، ژان‌ماره

این مجله مینویسد کریستیان ژاك کارگردان ماجرای مارکوپولو اظهار داشته است که فیلم‌ماجرای مارکوپولو بزرگترین فیلم تاریخ سینما خواهد بود وتمام صحنه های آن درکشورهائی فیلمبرداری میشود که‌مارکوپولو به‌آنها مسافرت‌کرده است.

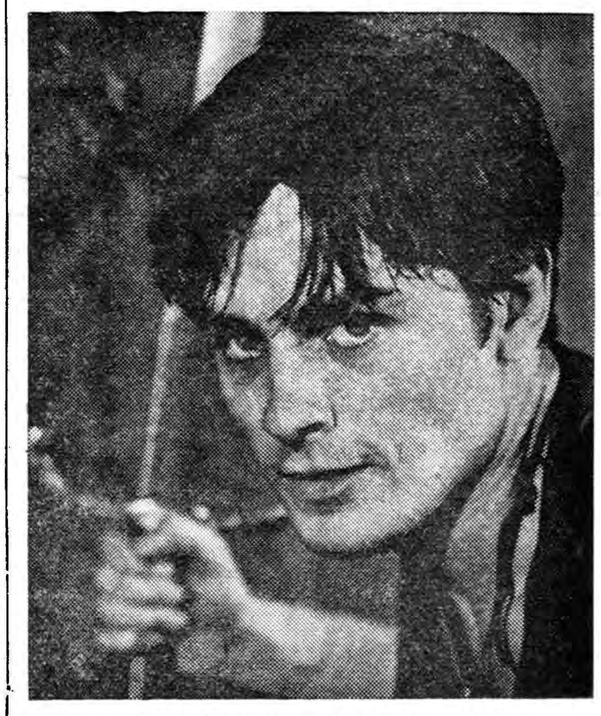

شمشیر مارکوپولو دردست آلن‌دلون

ملکه کتابخانه‌ها

برای اولین بار درتاریخ انتخاب ملکه‌های زیبائی ۱۹۶۱ به‌عنوان ملکه کتاب معرفی شده است و اتفاقا از دوجهت شایسته این مقام است. یکی اینکه خود کتابدار کتابخانه معروف نیویورك است‌ویکی اینکه دارای یك کتابخانه مجهز ولوکس وگرانبهااست وهمچنین خود کتابدار بسیار زیبا و متناسب هم میباشد .

از اینجا و آنجا

تاثیر دماغ

اخیرا دراروپا یکی از دخترهاکه صاحب دماغ گنده‌ای بود ، درغیاب نامزدش که بمسافرت رفته‌بود ،به‌یکی از پزشکان جراح پلاستیکی مراجعه‌و دماغ‌خودرا عمل کرد .پس‌از مدتی که نامزد این‌دختر خانم ازمسافرت‌مراجعت کرد بامشاهده بینی ظریف و کوچك نامزدش واینکه حالا جوانان زیادی دوروبر نامزدش رافرا گرفته‌اند بسیار ناراحت شد بطوریکه دیگر میلی بمعاشرت بااونشان نمیداد . تابالاخره این دخترخانم مجبورشد که‌به پزشك مراجعه ودوباره دماغ خود را بدست پزشك جراح بسپارد . این عمل دختر باعث شد که جوانك همانروزی که پزشك عمل جراحی راانجام داده بود بانامزد خود ازدواج نماید .

اعتماد سپاهیوستان بزنان خود

زنان سیاه پوست اخیرا نه‌تنهادر عالم هنرونویسندگی بلکه درسیاست هم اززنان سفیدپوست جلوافتاده‌اند «کاریانو-دیالو» سفیرجمهوری گینه رادر آمریکا می‌توان یکی‌از زنان‌سیاه پوست پیش افتاده بشمار آورد .این زن هم همسر سفیرکبیر استو هم خودش عضو هیئت نمایندگی گینه‌در سازمان ملل‌متحد است . او دمی از فعالیت‌های سیاسی بازنمی ایستد و پیوسته برای کشور وجامعه زنان‌سیاه پوست فعالیت بی‌شماری مینماید .

سیزدهمین ستاره

-۳۰۹-

جلوگیری نماید حق شناسی شدیدی نسبت به ویویان در قلب خود احساس می کرد . تاکنون هرگز بیا د نداشت برای کسی تا این حد احترام و علاقه قائل شده باشد .

«ویویان» آهسته می‌خندید، صدایش محکم ، و ظاهر کاملا آرامی داشت . ولی سلیا میدانست که این ساعت یکی از سخت - ترین لحظات زندگی اوست زیرا دراین ساعت از دو چیزی که‌در زندگی* دوست داشت صرفنظر میکرد :

«لوك» و«سی‌گاردن» واکنون هردو آنها را به ویویان میسپارد.

ویویان باز دنباله صحبت خودرا گرفت :

- همانطور که گفتم ما بزودی اینجارا ترك خواهیم گفت‌واگر وقتی هوای ییلاق را کردم پیش شما خواهم آمد و همانطور که شما هروقت خواستید بشهر بیائید خانه من در اختیار شما خواهد بود. ولی اینجا خانه همیشگی شما خواهد بود و من‌هم در خانه شهری خودم زندگی خواهم کرد و هیچیك از ما در کار دیگری مداخله نخواهیم کرد .

می بینم ناراحت شده‌ای ، اگر میخواهی گریه کن خجالت نکش. میدانم که چگونه گریه در مواقع نامناسب گلوی انسان رامی گیرد . بگذار اشکهایت سرازیر شود .

به سلیا چنان حالتی دست داده بود که نمی توانست‌باکلمات معمولی آنچه را که در دل خود حس می کند بر زبان بیاورد .

بی‌اختیار سر خودرا برگردانید و دست خودرا روی چشمانش گذاشت و آهسته بادست دیگر دستمال خودرا گرفت و قطرات اشك را که بگونه‌هایش سرازیر میشد پاك کرد وبه زحمت این کلمات را بر زبان آورد :

-هرگز نمی توانید تصور کنید چقدر شمارا دوست دارم ...

ویویان از جای خود برخاست . سلیا بی اختیار خودرا در آغوش او افکند ودر حالی که سر خودرا روی سینه‌اش قرار داده بود بشدت بگریه افتاد.

ویویان آهسته سر اورا بر سینه خود فشرد و آنقدر صبر کرد تا گریه‌اش بندآمد. پس از مدتی که سر خودرا بلند کرد و ویویان لبخندی بر رویش زد آهسته گفت:

-۳۱۰-

- حالا برو سرو صورت خودرا آب بزن و بالاپوشی روی شانه هایت بیانداز ، چون هوا سرد است . من همینجا منتظرت هستم .

***

نوزاد سلیا دربعدازظهر یکی از روزهای ماه مه بدنیا آمد . هنگامی که مادر جوان از درد فارغ شد صدای ویویان را شنید که می گفت :

- یك دختر مامانی بدنیا آورده‌ای !..

سلیا در همان حال نیمه بیهوش فورا بیاد لباس زیبائی افتاد که از مدتها پیش در نظر داشت برای دختر آینده خود بدوزد . لحظه‌ای بعد خدمتکار سیاهپوست نوزاد را نزد مادرش آورد . همین که چشمان سلیا بصورت محبوب دخترش افتاد فریادی از خوشحالی بر کشید وباز چشمانش بسته شد .

یك هفته از تولد نوزاد گذشته بود که روزی سلیا در حالی‌که هنوز در تختخواب استراحت میکرد صدای پای اسبی را شنید و بی اختیار از جای خود بلند شد و فریاد زد: «لوك» ولی نه، اسب سوار «برووتون دال» بود که از تبعیدگاه خود در فیلادلفی باز میگشت .

سلیا ازاینکه تازه وارد شوهرش نبود ملول شد ولی از دیدن «بروتون» که صحیح وسالم بخانه برگشته است بهمان اندازه خوشحال گردید .

لحظه‌ای بعد «بروتون» همراه «ویویان» وارد اطاق سلیا شد . زن جوان از ۱۸ ماه پیش یعنی از هنگامی که فرماندارانگلیس چارلستون «بروتون» را به زندان «سنت اوگوستین» فرستاد اورا ندیده بود .

چند لحظه بعد «هربرت» نیز وارد اطاق شد و «بروتون» در حالی که یك گیلاس شراب بدست گرفته و جرعه جرعه از آن می نوشید سرگذشت خودرا برای آنها شرح داد.

«بروتون» می گفت پس از رسیدن به فیلادلفی چون پولی که «گودفری» باو میداد کفاف مخارجش را نمیکرد در صدد پیدا کردن کاری برآمد و توانست زندگی مرتبی برای خود فراهم کند .

«ویویان» از شنیدن اینکه سرانجام پسرش بانجام کاری تن در داده است سخت متعجب شد و پرسید :

-۳۱۱-

- چطور ، تعریف کنید به‌بینم در این مدت چه کاری انجام میدادی .

«بروتون» در عمر خود کاری جز مراقبت از مزارع برنجکاری نکرده بود ومادرش از اینکه بالاخره پسرش حاضر بانجام کاری شده است خوشحال بود و می خواست به‌بیند چه کاری میکرد.

«بروتون» هربرت و مادرش را از انتظار بیرون آورد و گفت

- راستش اینکه در یك مدرسه استخدام شده بودم .

هربرت و «ویویان» نگاه حیرت زده‌ای بیکدیگر انداختند و بروتون دنباله سرگذشت خودرا گرفت و گفت:

«بروتون»گفت پس از رسیدن به فیلادلفی بزودی بوخامت‌اوضاع پی بردم . از یکطرف مجبور بودم مخارج روزانه خانه را تامین کنم و از طرف دیگر زمستان در پیش بود و بچه ها به لباس گرم احتیاج داشتند. باین جهت در صدد پیدا کردن کاری بر آمدم . برای این منظور نزد مدیر مدرسه ای رفتم و آمادگی خود را برای دادن درس حساب به بچه ها اطلاع دادم او نیز پیشنهاد مرا پذیرفت و بلافاصله مشغول کار شدم .

اما اینکه چگونه ما را آزاد کردند بطور خلاصه باید بگویم پس‌از آنکه کار مبادله اسراء پایان یافت بما اجازه دادند از فیلادلفی خارج شویم ولی چون فصل سرما آغاز شده‌بود بعلت برف و باران و نبودن وسایط‌نقلیه حرکت ما مدتی بتعویق افتاد . سرانجام هرطور بود خود را به چارلستون رسانیدیم . اکنون برای سرکشی بمزرعه خود عازم «گزگرسك» هستم .نمیدانم‌آثاری از آن باقی مانده است یا خیر .

«بروتون» شب را در «سی گاردن» گذرانید و صبح براه افتاد .

دو هفته دیگر گذشت ولی از لوك اثری نشد تا اینکه روزی سلیا در ایوان خانه جلو آفتاب‌نشسته بود که بار دیگر صدای پای اسبی‌را شنید و بلافاصله از جای خود بلند شد و بی اختیار فریاد زد : «لوك» این‌بار اسب سوار خود لوك بود که همراه «آموس» وارد «سی گاردن» می شد .

«لوك» قبل ازآنکه اسبش متوقف‌شود ازروی آن پریدودوان‌دوان از پله ها بالارفت و سلیا را چنان محکم در آغوش گرفت که نزدیك‌بود نفسش قطع شود . زن جوان بر خلاف‌میل باطنی خود یك وقت احساس کرد که باز سیل اشك از چشمانش جاری شده است .

یك میلیونر را دردزروشن ربودند

امروز یك میلیونر چینی بنام «ونك‌سیك‌پان» درروزروشن‌درهنك‌کنك ربوده شد .

ونك‌سیك‌پان مدیر «اورسیز - تروست‌بانك‌لیمند»ومشاور بانك‌توکیو بود . او هنگامیکه از خانه خارج‌شده وبسوی کارش‌میرفت‌سه‌نفر‌مردمسلح که چهره‌خودرا‌پوشانده‌بودند ونك‌سیك‌پان رامحاصره کرده‌واورا بداخل اتومبیلی پرتاب کردند .

اینك پلیس هنك‌کنك باکوشش زیادی در جستجوی سارقین آنها است .

درسال ۱۹۵۹ پسرونك ربوده‌شد وهرگز کسی نمیداند بسراو چه‌آمد. زیرا سارقین از پدرش تقاضای ۵۰۰ هزار دلارکرده بودند وونك‌سیك‌پان ازپرداخت این مبلغ‌خودداری کرده بود .

جدائی از ارتورمیلر ، عدم توجه‌ایومونتان باو و سقط جنین عوامل اصلی تشنج عصبی مریلین مونرو است

ایومونتان

امروز مقامات‌کلینیك‌امراض‌روانی بیمارستان نیویورك که مریلین مونرو ستاره‌سینمادرآنجاتحت معالجه‌است اعلام‌کردندکه‌وضع‌مزاجی‌مریلین‌مونرو رضایت‌بخش است‌اما یکی ازروزنامه های نیویورك مینویسد که سقط - جنین چند ماه قبل ستاره سکسی هالیوود ازدواج در هم شکسته شده و یك تشنج شدید عصبی در مریلین مونرو بوجود آورده است ستاره جوان سینمای امریکا اینروز ها کم پیداست و تحت نام ماری میلر که نام خانوادگی شوهر سابقش ارتور- میلر نویسنده امریکائی است در بیمارستان نیویورك بستری گردیده. شانزده روز قبل مریلین مونرو و ارتو میلر رسما از یکدیگر جداشدند پزشك معالج مریلین مونرو تکذیب نمیکند که او در بیمارستان است اما نمیخواهد کوچکترین اطلاعی در مورد بیماری بیمارش‌بروزنامه نگاران‌بدهد

همچنین ارتور میلر نیز بهیچوجه از چگونگی بیماری همسر سابقش مطلع نیست و «ژودیمارلیو» شوهر دوم مریلین مونرو نیز از وضع‌همسر سابقش باخبر نیست . ولی بعضی‌ها میگویند که ژودیمارلیو ازمریلین‌مونرو بجدائی از شوهرش ارتور میلر را امضاء کند .

او را اخیرا در یکی از رستوران های فرانسوی بسیار شیك همراه - ژودیمارلیو دیدند و حتی عده ای براین عقیده اند که ایندو مجددا با هم ازدواج میکنند .

بنظر میرسد که مریلین مونرو درماه دسامبر دربیمارستان نیویورك بستری شد . زیرا کار زیاد او را بشدت خسته‌کرده بود .گفته میشود تشنجی که در روابط او با شوهرش ارتور میلر وجود داشت و همچنین مرگ کلارك گیبل همبازی او درفیلم «بی قواره» مریلین مونرو را بشدت دچار یك بحران عصبی کرد .

همچنین ماجرای ایومونتان هنرپیشه فرانسوی‌بر ناراحتی‌مریلین مونرو افزود .

هنگامیکه مریلین مونرو از ارتور میلر جدا شد جراید امریکا نوشتند که ستاره سکسی هالیوود شبانه‌روز در پای تلفن اطاقش منتظر تلفن ایومونتان است که او را به پاریس دعوت کند .

اما هنرپیشه فرانسوی نه تنها به مریلین مونرو تلفن نزد بلکه هنگام حرکت بسوی ژاپن نیز راه خود را تغییر داده و بدون آنکه از نیویورك بگذرد از لوس آنجلس به توکیو رفت .

امروز یکی‌از نزدیکان مریلین‌مونرو اظهار داشت که علت پناهنده شدن مریلین مونرو به بیمارستان برای فرار از دست روزنامه نگاران است.

یك منبع نزدیك‌بمدیربیمارستان نیویورك اظهار داشت که بر خلاف تصور ، وضع مزاجی مریلین‌مونرو بسیار وخیم است و او را به بخش بیمارانی که دچار حال تشنج شدید عصبی هستند انتقال داده‌اند . و احتمال‌داردچندین هفته‌در بیمارستان نیویورك بماند .

منبع مزبور اضافه کرد از زمانی که مریلین مونرو از ارتور میلر جدا شد تشنج عصبی او شدت‌یافت و مدت پانزده شب ستاره زیبای هالیوود را با قرص خواب آورآرام کرده و بخواب میبردند . این‌منبع گفت که مریلین‌مونرودچاراضطراب و نگرانی عجیبی شده‌است و این نگرانی آرامش زندگی او را سلب کرده است .

۵۸۶ نفر در ژاپن بر اثر تزریق پنی‌سیلین درگذشتند

شب‌گذشته یك‌دوشیزه جوان ۲۲ ساله براثرتزریق پنی‌سیلین درتوکیو درگذشت .

وزارت بهداری ژاپن اعلام نمودکه پس‌از ماه آوریل ۱۹۵۹ این بیست‌و وسومین جوانی .است که‌قربانی تزریق پنی‌سیلین گردیده .

وزارت بهداری ژاپن تاکید نمود که درسال ۱۹۵۹ تاقبل‌از ماه آوریل تقریبا ٤١٦ نفربراثرتزریق پنی‌سیلین درژاپن درگذشتندو این رقم درسال ۱۹۵۸برابر ۱٤۷ نفربوده است .

درآمریکا آب‌شور راشیرین‌میکنند

شرکت «جنرال الکتریك» در امریکا اعلام داشت که طریقه جدیدی برای شیرین ساختن آب شور دریاها مورد آزمایش قرارداده است‌که کاملا عملی و دارای نتایج رضایتبخشی است. شرکت مزبور این طریقه راباکمك وزارت کشور امریکا و نیروی دریائی آن کشور اختراع کرده‌است.

مقامات شرکت مزبور اعلام داشتند بطوریکه پیش‌بینی میشود اگر سیستم جدید تقطیر آب شور به‌شیرین در کشتی مورد استفاده قرار گیرد فضا ووزن لازم برای انجام اینکار در حدود نصف فضا ووزن معمولی خواهد بود که در حال عادی برای تقطیر آب شوربه شیرین در خشکی باید در اختیار داشت.

جدول کلمات متقاطع شماره ۱۷۳۹

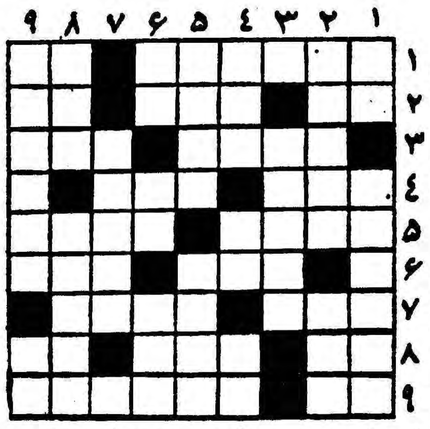

افقی : ۱- ازبازی‌های اختصاصی اجناس لطیف- ۲- ضمیری است -دربکو مگوی او بود که سه پایه بهصدا درآمده بود - ازغذاها ۳- معجونی از فارسی و عربی که‌به بچه‌های قدیم درس می دادند - وجود دارد ! ٤ - حدی میان گذشته وآینده - از القاب انگلیسی ٥- از دندانهای گرز وخنجر وسپر - سخت است و سیاه اما نه به‌سختی وسیاهی دل بدکار٦-خریدن -از اسباب بازی ۷- بهر صورت دردهان است خواه دندان طبیعی باشد خواه مصنوعی- بی‌جان وبی‌حرکت ۸- معمولاصدای مرد چنین است -اگر روز گاری هواکردنش باور نکردنی بود حالا سنگین تر از آن هم هوا میرود - مادر تازی ۹ - شراب فرنگی - از انواع پیاز!

عمودی :۱- به‌مخده بهتر میتوان داد- جوهرش در شیمی معروف است ۲- از اسمش پیداست که چون جان شیرین‌دوستش داریم - قیمت ۳- از ادوات شکنجه درقدیم الایام ٤- پیش‌درآمد اصول - حرف نفی -یکی از نت‌ها ٥- از رمانهای فارسی -مخلوط است اما دخلی به فالوده وبستنی ندارد ٦- یکی بیش‌از یك -شهر جاویدان -از رودخانهای پرآب اروپا ۷- از سبکی دست‌هیدروژن را از ازبشت بسته است !۸- گل نومیدی -یکی از آنرا چهارصدبرابر یك حرف شمرده‌اند ۹- کدام عاشق‌است که بدیدار معشوق‌نداشته باشد -از مشروبات .

حل جدول شماره ۱۷۳۸

افقی : ۱- جان‌پناه ۲- ول -کرك -قر ۳- زفت - گلابی ٤- نیس -سلك ٥-کبك -سکه ٦- ریا -چگل ۷-تلنگر -تیم ۸-بو- دنی -نا ۹-بادمجان .

عمودی :۱- جوزا -رتبه ۲-الف -کیلو ۳- تنبان ٤- پك -یك- گداه- نرگس -چرند ٦-اکل -سمك -یم ۷-اسکلت ۸-قبله -هنا ۹-چریك -زمان .

اطلس طلائی

GOLDEN ATLAS

ظاهر و باطن « **اطلس طلائی** »
نظر هر شخصی دیر پسند و با سلیقه را
آنچنان بسوی خود جلب خواهد کرد
که هیچ صبحانه ای را بدون وجود آن
صرف نخواهید نمود

آشنائی کلور

بقیه ازصفحه ٦

آیم و شمارا آزاد می کنم ارتش بمن فن خلبانی می آموزد .

دخترك گفت : وقتی شما به پاریس بیائید من شما را با گل بمباران می کنم .

راننده اتوبوس اقیانوس پیما

این ضیافت یکسال قبل از آنکه امریکا وارد جنك شود در زیر آسمان کالیفرنی بر پا شده بود . کلود و کنستا بار دیگر دو یکی از رستوران های فرانسوی محلات جنوب لوس آنجلس همدیگر را دیدند کلود که رفقایش اورا «بوب» صدا می کردند از مرخصی استفاده می کرد .

کنستا و کلود باهم به سالن کنسرت «هالیوود بول» می رفتند و مانند صد ها نفر از عشاق شبها اتومبیل خودرا در کناره جاده «سانتا مویکا ـ مالپو» در زیر مهتاب نگهمیداشتند تازندگی شاعرانه ای پیدا کنند و در زیر آسمان پرستاره کالیفرنی یکدیگر راآهسته میبوسیدند

اما روزی به این صحنه های آرام زندگی آنها پایان داده شد .

«بوب ایترلی» می بایستی به پایگاه هوائی لانکلی در ویرجینی تغییر مکان بدهد و همانطور که به کنستا می نوشت راننده اتوبوس‌اقیانوس پیما شده بود . بهتر گفته شود او مامور تحویل دادن هواپیما های بمب افکن بود که توسط امریکا که هنوز بی طرف بود برای انگلستان فرستاده می شد» .

در شماره آینده :

نامزدش دور بود!

ژاپن راه مستقلی

بقیه ازصفحه ٦

گذشته درمورد پیمان امنیت‌متقابل ژاپن‌و امریکا متزلزل شده ،بلکه بیشتر ، بسبب برنامه‌ای که‌برای دوبرابر بالابردن سطح زندگی در ده سال آینده تدوین کرده ، مورد انتقاد قرار گرفته‌است .

اما باحتمال قوی وی کلیددرست و مناسب آینده را یافته ،همچنانکه نظر مردم خیابان را بسوی خود جلب کرده‌است . اما در برنامه‌رفاه اقتصادی ایکدا مسئله‌صادرات‌نقش حیاتی دارد .

ژاپن که باید سه چهارم مواد خام و بیشتر مواد غذائی مورد نیاز خودرا از خارج وارد سازد باید جهت تامین آنها کالاهای خود را صادر کند .

وضع ژاپن درست مشابه‌انگلستان است باضافه نیازمندی‌های فوری آن بسبب تراکم جمعیت.

این جریان بسیاست‌خارجی ژاپن برجستگی خاص ودامنه وسیعی‌داده است . نخستین نشانهٔ این امر ، درخواست شدید ژاپن در جلسه کنفرانس «گات»(موافقتنامه‌عمومی درباب تعرفه‌های بازرگانی) برای ایجاد تسهیلاتی در برابرصادرات ژاپن ، بود .

بخصوص‌هدف اصرار ژاپن آن بود که دول عضو «گات » در اجرای ماده ۳۵ قرار داد، محدودیتهای خاصی را دربرابر واردات کالاهای ژاپنی حذف کنند بدول اطریش و زلاند جدید و بریتانیا و فرانسه و بلژیك و هلند از طرف ژاپن بیشتر فشار وارد میشد .

اما پاسخ چهارده دولت عضو «گات » ژاپن را متعجب ساخت . دول عضو گفتند خودژاپن دربرابر صادرات آن کشورها محدودیتهای سخت‌تری برقرار کرده‌است و بنابراین باید خود در رفع‌محدودیت پیشقدم شود .

رقابت با غرب

ژاپنیها در پاسخ این اعتراض برنامه فعلی آزادی ، واردات را بکشور خود بجریان انداختند .اگر این برنامه اجراء شود ، طی سه سال آینده ژاپن از لحاظ آزادی واردات همپایه کشورهای اروپائی خواهد شد .

برقراری سریع آزادی‌بازرگانی ظاهرا باسیاست شدید حمایتی گذشته ژاپن و علاقه ناچیز ژاپنیها به‌مصرف اشیاء خارجی مغایراست. اما از طرفی توجه به‌آزادی تجارت نباید سبب تعجب‌شودزیرا ژاپنیها عادت دارند روشهای روز را تقلید کنند . بازرگانی آزاد در کشور های توسعه یافته ، مد روز است . ضمنا ناگفته نماند که‌واردات‌طبیعتا باید بارونق بیشتر اقتصاد ژاپن افزایش یابد و از این لحاظ نیز خطری متوجه ژاپن نخواهد بود و کالاهای مشابه خارجی نمیتوانند با کالاهای ژاپنی درخود آن کشور رقابت کنند .

یکی از هدفهای سیاست جدید آن است که صنایع ژاپن‌رادربرابر یك رقابت سالم‌قرار دهد .از طرف دیگر سیاست آزادی بازرگانی در ژاپن فقط آن کالاهائی را دربر میگیرد که صنایع ژاپن قادرند باوضع‌مساعدتری در آن زمینه‌ها، به‌تولید بپردازند .

بنابراین سیاست آزادی‌بازرگانی ژاپن به‌صادرات سایر کشور های صنعتی غرب یك امکان طلائی‌داده است ، بلکه آنهارا دروضع‌وخیمی قرار داده ، زیرا باید در مقابل ، به‌کالاهای ژاپن میدان رقابت‌آزاد بدهند .

مسئله چین

سیاست کنونی ژاپن متوجه توسعه روابط باسایر کشور های غربی بخصوص انگلستان و دول عضو بازار مشترك می‌باشد . اما مسئله روابط ژاپن باچین نیزمطرح است .

مسلما امریکا فشاری را که در ژاپن برای برقراری روابط‌بازرگانی باچین علی‌رغم کمونیست بودن آن وجود دارد باخوشنودی نمینگرد. آمریکا ، چون هنوز هم چین‌طبیعی ترین بازار ژاپن بشمار میرود مایل نیست بااتخاذ روش شدیدو عدم همکاری ژاپن رامتوجه‌بازرگانی باچین‌سازد .

ازاینرو تمایل عمومی امریکاآن است که میدان غرب را بروی ژاپن بگشاید و امیدوار است ژاپن درمقابل ،دربرنامه های کمك به کشورهای توسعه نیافته شرکت جوید . اما اگر باید ژاپن در مسئولیتها بطور مساوی سهیم شود باید بطور مساوی نیز از فواید عضویت در دنیای غرب برخوردار باشد .

اکونومیست

اجتماعی

راهنمائی معتقد است : مساله روز

آزادبودن خروج تاکسیها از شهر

منشاء برخی حوادث ناگوار و وحشت انگیز میشود

مقامات ادارهٔ راهنمائی ورانندگی امروز اعلام نمودند که از چند روز گذشته که از کار اتومبیل های کرایه درشهر جلوگیری گردیده میزان تصادفات بنحو قابل ـ ملاحظه‌ای کاهش یافته است.

مقامات مزبور همچنین اظهار داشتند که عامل اصلی تمام فسادی که‌از نظر تاکسی رانی در شهر تهران بچشم میخورد متوجه کار اتومبیل های کرایه درشهر بود . چون کرایه‌ها اجازه داشتند که‌از شهر خارج شوند اتفاقات‌ناگواری از این نظر پیش آمده بود که موجب وحشت اهالی‌تهران‌مخصوصا بانوان شده بود.

همچنین هرگاه راه مسافری نسبتا دوربود اتومبیل های کرایه از رسانیدن مسافر خودداری می کردند واظهار میداشتند که این اتومبیل کرایه است.

ایستگاه تاکسی

همچنین امروز کسب اطلاع‌شد که‌بزودی از هفته آینده با نصب چراغ های تابلو برروی سقف‌کرایه ها برای تاکسی های خالی نیز ایستگاههائی در نظر گرفته‌خواهد شدوبرای این منظور مقررگردید اتومبیل تاکسی که مسافر داردباید چراغ‌سقف‌خودراروشن‌نمایدوهنگامی که‌فاقد مسافر است چراغ مزبوررا خاموش نماید.

ایستگاه شمیران

درمورد تجدید نظر در ایستگاه قدیم شمیران‌ومطالبی که‌رانندگان کرایه‌ها بخبرنگار ما گفتند که اجازه داده شود مسافرینی راتابازار یامحل دیگری برسانند .

مقامات راهنمائی ورانندگی‌اظهار میدارند ما همیشه نظر مردم رادر این مورد رعایت خواهیم کرد و اگر مردم از این وضع ناراضی باشند باگرفتن تعهد از رانندگان این اتومبیل‌ها درمورد ایستگاه‌آنها تجدید نظر خواهیم نمود.

لطفاً یادداشت فرمائید

امشب

درانجمن ایران و آمریکا
کلوب بریج و شطرنج از ساعت ٤بعدازظهر سخنرانی تحت عنوان
فرهنك وارتباط عمومی
از ساعت ٦ بعداز ظهر

درکانون دانشجویان
مکالمه انگلیسی
ازساعت ٥بعدازظهر
کلوب بحث وانتقاد
ازساعت ٦بعداز ظهر

درانجمن ایران و پاکستان
کلاس اردو وجلسه
انجمن ادبی
ازساعت ٥ بعدازظهر

درانجمن ایران وانگلیس
نمایش فیلم‌های‌علمی
ازساعت ۷٫۳۰ بعدازظهر

برنامه فردا

درکانون دانشجویان
بازدید اعضاء از
جواهرات سلطنتی بانك‌ملی
ازساعت ۹صبح
نمایش فیلم
ازساعت ٦ بعدازظهر

در انجمن ایران وآلمان
بازیهای اسکات و بریج
از ساعت ۷ بعدازظهر

درباشگاه نفت
فیلم سینمائی
ازساعت ۷بعدازظهر

شهرداری میخواهد شبها از توقف اتومبیلها درخیابانها جلوگیری‌کند ولی

برای‌توقف شبانه اتومبیلها جا کم است

درخیابانهای تهران هرروز در حدود صدهزار اتومبیل بحرکت در می‌آید این اتومبیل ها در واقع جان وروح شهربزرگی مانندتهران است اگر یك روز این وسائط جابجاشدن مردم از نقطه‌ای به‌نقطه دیگر شهر متوقف گردند درآنروز دیگر تهرانی نخواهیم داشت وتازه واردین حتما خواهند گفت که تهران دیگر زنده‌نیست وبلکه‌مرده است.

مردم شهرهای بزرك براثر کثرت تعداد اتومبیل ها گاه‌وبیگاه احساس خستگی مینمایند و این وسیله را عامل اصلی ناراحتی می پندارند ولی حقیقت مسئله اینست که‌اتومبیل در شرائط کنونی از ضروریات زندگی انسان درشهرها است واگر مردم یك روز نتوانند از آن استفاده نمایند رشته های زندگی از هم میگسلد و سراسر شهر ومحل تمرکز افراد راسکوت غم‌انگیزی فرا میگیرد و به‌عبارت بهتر اتومبیل وسیله ای است که عدم ووجودش اسبا ب‌ناراحتی مردم میشود.

شلوغی خیابانها

خیابان های تهران چهار نوبت روز شلوغ میشود .نوبت اول در ساعت اداری‌صبح است که‌کارمندان ومحصلین دریك لحظه معین از منازل بیرون می‌آیند دراین موقع خیابانهای مرکزی شهر جنجالی میشودوراه بند می آید وکم‌و بیش مردم هم از اینکه دیر بمقصد می رسند ناراضی میگردند این وضع در نزدیکی ظهر وبعدازظهر وهنگام غروب تکرار میشود . در سایر ساعات روز شهر آرام است و اختلالی درعبور و مرور حاصل نمی شود.

خوابگاه اتومبیل ها

اتومبیل وقتی درحرکت است‌جائی رااشغال نمیکند ولی در هنگام‌توقف حداقل شش متر مربع جا برای هر اتومبیل لازم است

بااین حساب اگر تعداد اتومبیل های‌تهران‌راصد هزاربحساب‌آوریم حداقل‌ششصدهزارمترمربع‌ازاراضی تهران راشب هااتومبیل ها اشغال میکنند تعدادی از اتومبیل ها در گاراژهای منازل وبقیه درتوقفگاه‌های عمومی وکنار خیابانها متوقف میگردند.

گاراژهای خصوصی

امروزها در هرساختمانی یك گاراژ پیش‌بینی مینمایند و اگر احیانا ساختمانی فاقدوسعت لازم برای‌تعبیه گاراژ باشد در آن را طوری میسازند که اتومبیل بتواند شبها در حیاط خانه توقف کند.

توقفگاههای عمومی

افزایش تعداد اتومبیل درشهر موجب بوجود آمدن تعداد زیادی توقفگاه گردیده است صاحبان اراضی صلاح وصرفه‌خود را دراین دیده‌اند که بجای ایجاد ,ساختمان اراضی‌خودرا به توقفگاه اختصاص دهند وبدون بکار انداختن سرمایه لازم شب ها درآمدی از اتومبیل های متوقف بدست آورند.

* چندی پیش در توقفگاه‌هااز هر اتومبیل ده ریال دریافت می‌شد ولی‌حالااین رقم دربعضی‌از توقفگاه ها بدوبرابر افزایش یافته است.

بوق‌نزنید

برسر دراین توقفگاهها تابلوئی نصب کرده‌اند وبرروی آن‌نوشته‌اند که بوق نزنید و این تذکر برای جلوگیری از بوق‌زدنهای شبانه ومزاحمتی است که‌بوق‌اتومبیل‌برای مردم فراهم می‌آورد.

خوابگاه اتومبیل ها

کوچه‌ها وخیابانهای تهران‌خوابگاه اصلی اتومبیل های تهران است افزایش کرایه گاراژ و توقفگاه‌عدهٔ زیادی از صاحبان اتومبیل ها را ناچار ساخته است که اتومبیل را در مقابل در خانه خود متوقف‌سازند وشب‌ها منظره صف اتومبیل هائی که‌درکنار کوچه‌هاوخیابانها متوقف شده‌اند از آنهم جالبتر است.

تصمیم شهرداری

دراین هفته شهرداری تهران‌طی نامه رسمی از شهربانی درخواست کرد که از توقف اتومبیلها درکنار کوچه‌ها و خیابانها ممانعت بعمل آید درنامه شهرداری باین نکته اشاره شده است که توقف اتومبیل هامانع رفت‌وروب محلات شهر از طرف رفتگران شده وبه‌تامین‌نظافت وبهداشت شهر صدمه میرساند‌این نامه اکنون درشهربانی کل کشور است ومورد مطالعه قرار گرفته.

خبرنگار ما در مورداین تصمیم اخیر شهرداری با مقامات راهنمائی تماس گرفت رئیس اداره راهنمائی گفت برای جلوگیری از توقف اتومبیل در مقابل منازل اشخاص مجوزی دردست اداره راهنمائی موجود نیست وی افزود که‌این وضع در سراسر شهر های دنیامرسوم است و جلوگیری‌از آن نیز صحیح بنظر نمیرسد.

گنجایش گاراژها

تصمیم شهرداری اعم از اینکه اجرا بشود یانشود بحثی‌است‌مستقل واما باید توجه داشت که گاراژ های تهران اصولا ظرفیت صدهزار اتومبیل کوچك و بزرك موجود در این شهر راندارند درصورت اتخاذ تصمیمی دراین مورد بازهم تعداد زیادی از این اتومبیل هادر کنار خیابان خواهدماند وامارفع‌مشکلات ناشی از اینکار که مورد توجه‌اداره امور شهر و شهرداری است ازنظر صاحبان اتومبیلها چندان مهم نیست.

مردم حرف میزنند

شماره تلفن‌ما ۳۰۰۱۰ میباشد

شما هم میتوانید هر روز عصر (غیر از روزهای تعطیل) از ساعت ٦ تا ۷٫۳۰ بعداز ظهر بما تلفن کنید و مشکلات و دردلهای خودرا با مادر میان بگذارید

اینرا می‌گویند شاهکار !

*نود در صد اسفالت خیابان شاهپور خراب شده و ترك‌خورده البته این چیز مهمی نیست ولی خنده آور اینستکه مامورین آمده‌اند گوشه کوچکی از این اسفالت خراب و ترك خورده را کنده‌اند تااسفالت تازه بریزند اما بقیه خیابان بهمان وضع سابق باقی بماند !اینرا می گویند شاهکار ! م.پ

کار راکه کرد آنکه تمام کرد!

* عرض کنم که پس از مدتها وعده دادنها بالاخره آمدند وکوچه مسجد قندی را اسفالت کردند ولی متاسفانه کاررا نا تمام گذاشتند بدین ترتیب که اولا پیاده رو را اسفالت نکردند و ثانیا اسفالت روئی یعنی قسمت نرمه را نریختند و حالا همان اسفالتی که با هزار مشقت انجام داده‌اند دارد از بین میرود مهدی . پ

بهای تاکسی دربست را هم تعیین کنید

*حالا که اداره راهنمائی نرخ اتومبیل های تاکسی و کرایه را در شهر و شمیرانات تعیین کرده بد نیست قیمت کرایه تاکسی در بست را نیز به شمیران تعیین کند . بانو ـل

هیچکدام سوار نمیکنند

*خط ٥٦ هم اصلی دارد و هم فرعی در سه راه آذین که هم فرعی میگذرد هم اصلی هیچکدام از این اتوبوسها مسافر سوار نمی کنند رانندگان خط اصلی میگویند باید اتوبوسهای فرعی‌نگاهدارند و رانندگان خط فرعی میگویند اتوبوسهای اصلی باید سوار کنند ابراهیم ـمیرشکار

نه جراح دارد و نه قابله

*در شهر تفرش یکی از مردم نیکوکار بخرج خود بیمارستانی ساخته این بیمارستان فقط یك دکتر دارد که همه کاره آنست و باید بهمه کار برسد دیگر نه جراح دارد نه قابله . . . .
محمد تفرشی

تلویزیون ایران

برنامه امشب

ساعت ۵٫۳۰ـ برنامه آهنك های غربی درخواستی رادیوئی
ساعت ٦٫۰۰ـاعلام برنامه‌تلویزیونی
ساعت ٦٫۰۳ـ برنامه فرهنك‌استان تهران
ساعت ٦٫۳۰ـ فیلم برای‌خردسالان
ساعت ۷٫۰۰ـ برنامهٔ تاریخ
ساعت ۷٫۱۵ـ فیلم کوتاه
ساعت ۷٫۳۰ـ برنامه بانوان
ساعت ۸٫۰۰ـ هنرهای زیبا
ساعت ۸٫۳۰ـ اخبار وفیلم خبری
ساعت ۹٫۰۰ـ نقاب سیاه
ساعت ۹٫۳۰ـ فیلم سینمائی
ساعت ۱۱٫۳۰ـ پایان برنامه

برای رفع احتیاج مؤسسه شمایک ماشین کپیه وریفکس مناسب وجود دارد

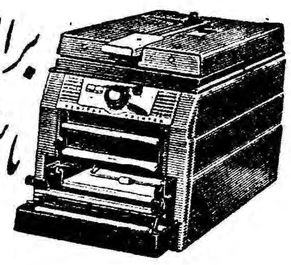

KODAK Verifax Copier

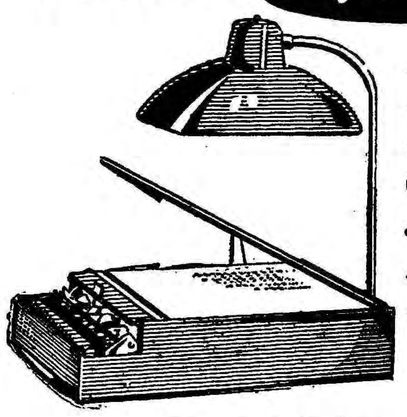

ماشین کپی‌وریفکس کداك بامدلهای‌مختلف متناسب بااحتیاجات هرموسسه اعم ازبزرك یاکوچك‌وجود دارد. ماشین وریفکس کداك میتواند سند ـ نقشه یاکاغذ خواه چاپی باشد یا دستی ـ ماشین شده یا نقاشی‌را دراکثررنگها کپیه کند. هریك‌ازکارمندان شما میتواند ماشین وریفکس را درهر نوری بکار انداخته‌ودرمدت دودقیقه شش‌نسخه‌ازهرسندبگیرد.

بیائید وآزمایش کنید

نمایندگی کداك : میدان مخبرالدوله تلفن ۵۳۵۴۳

آ ـ ٤٢٦١٦

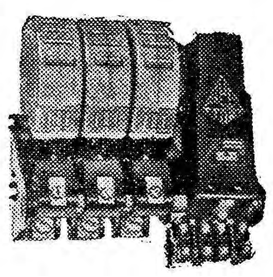

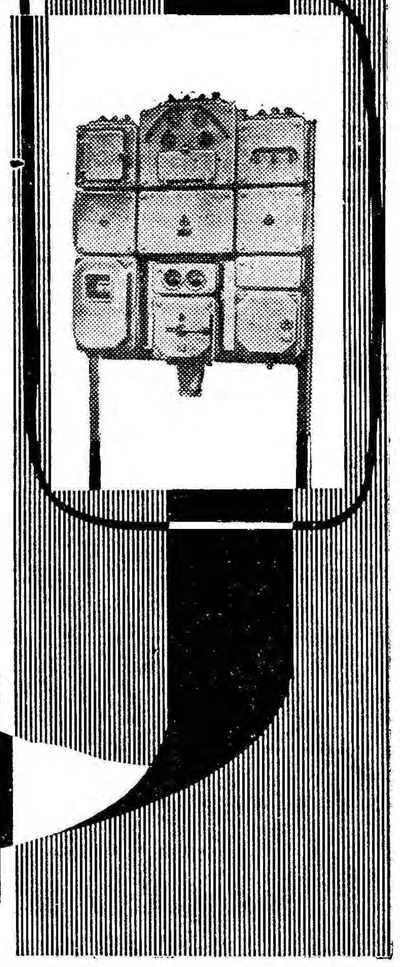

جنس مرغوب ـ تحویل فوری ـ قیمت مناسب

صفحه کلید ولتاژ ضعیف برای کلیه رشته های مختلف صنعتی . آلات قطع جریان برق ـ آلات وصل برق ـ کنترل موتور ومحفوظ نگاهداشتن دنده ـ صفحه کلید برق برای نصب روی کف اطاق وصفحه فلزی یا محفظه ورقه های فولادی یا قالب های آهنی .

انواع جرثقیلها وصفحه کلید برق ضدحریق

صادرکننده انحصاری :

الکتریم

"Elektrim"

Polish Foreign Trade Company
for Electrical Equipment
ul. Czackiego 15/17 Warszawa 2,
Poland P. O. Box 254/
Cables: ELEKTRIM - WARSZAWA

آ ـ ٤٢٥٧٨

هم بخاری هم اجاق
بخاری المپیا شعله آبی
بدون دود درحالی که باحرارت مطبوع خود شمارا ازهرنوع بخاری دیگربی نیازمیکند ؛ غذای دلچسبی نیزبرای شما آماده مینماید
مراکزفروش : کلیه فروشگاههای بخاری درتهران وشهرستانها
المپیا Olympia Made in Germany
کانون آگهی زیبا

آ ـ ٤٢٦٨٠

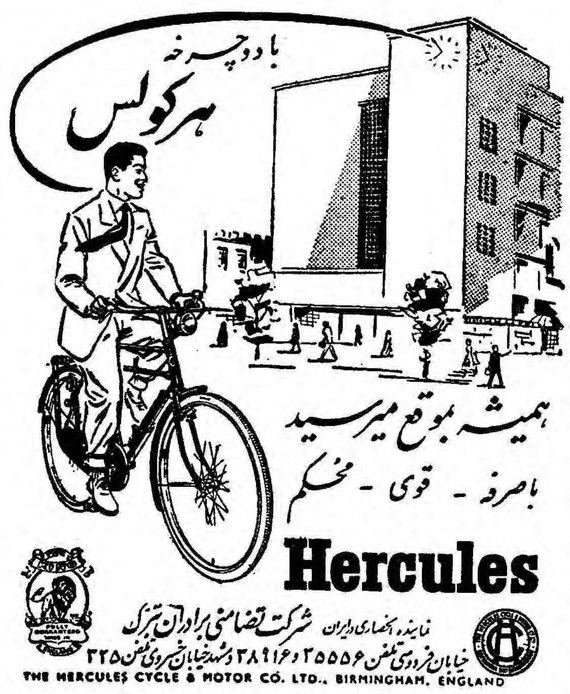
با دوچرخه هرکولس
همیشه بموقع میرسید
باصرفه ـ قوی ـ محکم
Hercules
نماینده انحصاری درایران شرکت تضامنی برادران تبرک
خیابان فردوسی تلفن ۲۵۵۵۶ و ۳۸۹۱۶ ومشهد خیابان خسروی تلفن ۳۲۵
THE HERCULES CYCLE & MOTOR CO. LTD., BIRMINGHAM, ENGLAND

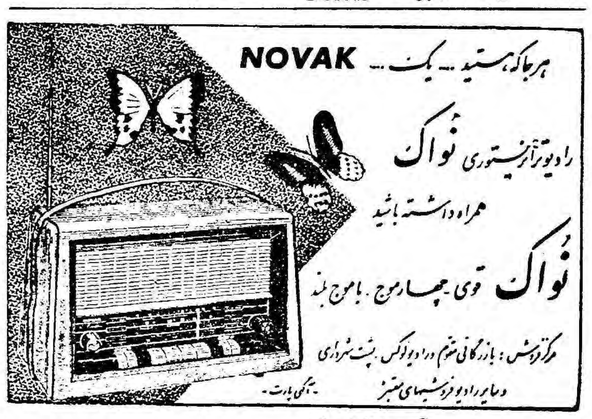
هرجاکه هستید ... یک ... NOVAK
رادیوترانزیستوری نواک
همراه داشته باشید
نواک قوی ـ چهارموج ـ باموج بلند
مرکزفروش : بازرگانی مقوم ورادیولوکس ـ پشت شهرداری
وسایر رادیوفروشیهای معتبر
ـ آگهی پارت ـ

آ ـ ٤٠١٢٨

ساختمان سردخانه شیراز شروع میشود

شهرداری اولین قسط بهای سردخانه را پرداخت‌کرد

سردخانه ظرف ۱۵ ماه ساخته خواهد شد

تا سه‌ماه دیگر

خبرنگار مادر شیراز گزارش میدهد بقرار اطلاع براثر مساعی واقدامات آقایان دکتر پیراسته استاندار فارس و عطری شهردار شیراز کار تهیه سردخانه بزرك این شهرستان بمرحله عمل درآمده است قرارداد خرید سردخانه شیراز باکمپانی سوئدی استال تنظیم شده و مشخصات دستگاه سردخانه و صلاحیت فروشنده با تشکیل کمیسیون فنی بتصویب‌هیئت دولت رسیده است بهای سردخانه بزرك شیراز ۳۵ میلیون ریال است که شهرداری شیرازبدون‌دریافت وام از هیچ‌سازمانی تعهد کرده است این مبلغ را باقساط پرداخت کند و اولین قسط آن بمبلغ ۱۲ میلیون ریال بکمپانی فروشنده‌پرداخت شده‌است خبرنگار مادر گوارش خود اضافه میکند ساختمان سردخانه بزرك شیراز تاسه ماه دیگردرمحل کشتارگاه فعلی این شهرستان شروع میشود و ظرف ۱۵ ماه تحویل شهرداری میگردد . ظرفیت سردخانه پنجهزار تن‌است و نصب ماشین آلات آن بوسیله متخصصین خارجی صورت میگیرد . شهرستان شیراز اولین شهری است که درآن سردخانه‌نصب‌میگردد و شهرداری‌این‌شهرستان با افزایش درآمد خود از ٤ میلیون ریال به ده میلیون ریال هر روز گامهای تازه‌ای در راه تامین نیازمندیهای اهالی برمیدارد .

سازمان شاهنشاهی در دورافتاده‌ترین نقاط

درمانگاههای مجهز تاسیس میکند

اخیرا سازمان شاهنشاهی خدمات اجتماعی علاوه بر درمانگاههای موجود دست بساختمان درمانگاههای جدید و مجهزی در بنادر جاسك و لنگه و مناطق میناب جنوب ، سرباز و قصر قند بلوچستان و نوسود کردستان زده است . این درمانگاهها اوایل سال آینده آماده استفاده خواهد بود و دراین درمانگاهها بیماران تحت معالجه قرار خواهند گرفت و داروی رایگان دریافت خواهند داشت درحال حاضر سازمان شاهنشاهی خدمات اجتماعی در ۷۰ محل دور افتاده کشوردرمانگاههای مجهز دارد که بیماران را برایگان معالجه میکند و داروی مجانی به آنان میدهد

رئیس دانشگاه حکم قهرمانی داد

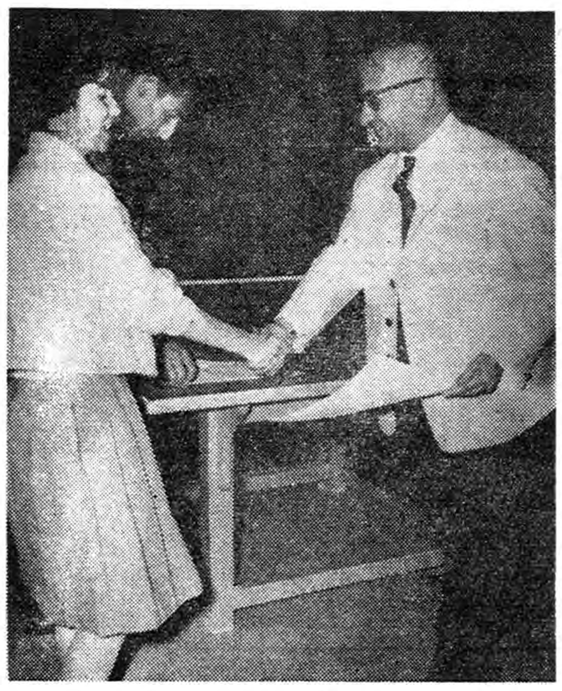

خبرنگار مادر مشهد مینویسد چندروز قبل طی مراسمی که در دانشگاه مشهد برگزار شد آقای دکتر سامی راد رئیس دانشگاه این شهرستان حکم رسمی قهرمانی مسابقات پینك پنك دونفری دانشگاه رابدوشیزه شهلا رضوی‌زاده اهداء کرد در عکس بالا شهلا رضوی‌زاده حکم قهرمانی خودرا از رئیس دانشگاه مشهد دریافت میدارد .

نمایندهٔ منتخب شهرستان شاهرود

یکدستگاه سینما سیار بادارهٔ فرهنك اهداء کرد

۲٤۰ هزار ریال دراختیار مدیر عامل جمعیت شیروخورشید سرخ گذاشت

مستمندان را اطعام کرد و بین آنها ۵۰ خروار ذغال تقسیم نمود

آقای علی وثوق نماینده منتخب بیستمین دوره قانونگزاری مجلس شورایملی از شهرستان‌شاهرود بعد از انتخاب و احراز مقام نمایندگی اقدامات سودمندی برای تامین نیازمندیهای حوزه انتخابیه خود بعمل آورد آقای علی وثوق ابتدا در حدود پنجاه خروار ذغال بین مستمندان‌شاهرود و بخش بسطام بوسیله معتمدین محلی تقسیم کردو یکدستگاه کامل سینما سیار باداره فرهنك شاهرود اهداء نمود تا برای پیشرفت امور آموزشی دانش آموزان این شهر مورد استفاده قرار گیرد آنگاه آقای وثوق ضمن شرکت‌درمراسم‌افتتاح دبستان‌فاطمیه بسطام در حدود یازده هزار ریال برای تهیه لباس دانش آموزان بی‌بضاعت کمك نمود و علاوه بر – تقسیم پنجاه هزار ریال وجه نقدبین مستمندان سیصد نفر را نیزاطعام کرد همچنین هنگام‌بازدیدتاسیسات شیرو خورشید سرخ شاهرود

آقای علی وثوق

اعتباری در حدود ۲٤۰ هزار ریال‌در اختیار آقای مهدی داوری‌نماینده اطلاعات و مدیر عامل جمعیت‌شیرو خورشید سرخ این شهرستان گذاشت‌تا برای تامین نیازمندیهای ضروری تاسیسات جمعیت بمصرف برسد بهمین مناسبت در مجمع عمومی جمعیت شیرو خورشیدسرخ شاهرود از این اقدام سودمند آقای علی وثوق اظهار قدردانی بعمل‌آمد.

آشنائی باسفیر عراق

طبق گزارش خبرنگار مادر آبادان پریشب از طرف آقای عبدالکریم الامیر کنسول عراق در خوزستان برای آشنائی سفیرعراق در ایران با رجال و شخصیتهای آبادان و خرمشهر ضیافتی در محل کنسولگری ترتیب داده شد در این ضیافت که از ساعت ٦ تا ۸ بعداز ظهر بطول انجامید در حدود ۳۵۰ نفر از رجال وشخصیت‌ها وروسای ادارات دولتی و افسران نیروی دریائی و روسای شرکت های ملی و تصفیه نفت شرکت داشتند این دومین ضیافتی بودکه از طرف کنسول گری عراق ترتیب داده شده بود و شخصیتهای آبادان و خرمشهر در آن شرکت داشتند ساعت ۸ بعداز ظهر پریروز سفیر عراق باهواپیما عازم تهران شد .

پاداش حیواندوستی

نیمه‌شب مستی بمدیر مهمانخانه گفت: باین سگ دوپرس چلوکباب بده !؟

ولی عده‌ای بجان او افتادند و مجروحش کردند

تازه دو روز بود که برای دیدار دوستانش به نوشهر آمده بود و جز عده‌ای معدود هیچکس را در این شهر نمی‌شناخت

دوشب قبل ابراهیم‌افشاریان که در خانه یکی از دوستان خود مهمان بودمشروب زیادی خورد و نیمه شب‌درحالی که از فرط مستی سراز پا نمی‌شناخت از خانه‌دوستش بیرون آمد از انتهای کوچه سك‌ولگرد و گرسنه ای پیش دوید و با جنبانیدن‌دم پشمالوی‌خود از ابراهیم‌تقاضای کمك کرد و ابراهیم که بحیوانات علاقه داشت‌سك را ببیکی ازمهمانخانه‌های‌نوشهر آورد و بمدیر مهمانخانه گفت : بحساب من دوپرس چلوکباب باین سك بدهید ! ؟ مدیر و کارکنان مهمانخانه ازاین حرف بخنده افتادند و ابراهیم را مسخره کردند و چون‌ابراهیم‌در تقاضای‌خود پافشاری کرد کار بنزاع و زدو خورد کشید و دراین میان ابراهیم بسختی مجروح شد نزاع با دخالت مامورین انتظامی خاتمه یافت و ابراهیم برای معالجه به بیمارستان منتقل گردید این جریان را خبرنگار ما در نوشهر گزارش داده‌است .

دعاکردند تا باران ببارد !

خبرنگار مادر بندر پهلوی گزارش میدهد مدت یکماه استکه‌در بندر پهلوی باران‌نیامده و این موضوع‌باعث‌ناراحتی و نگرانی صیادان و کشاورزان این شهرستان شده‌است بهمین مناسبت پریروز جمع کثیری از صیادان و کشاورزان در مسجد جامع شهرحضور یافتند و به پیشوائی آیت‌اله امام جمعه برای نزول باران دعا کردند خبرنگار مادر گزارش‌خود اضافه‌میکند براثرنیامدن باران در بندر پهلوی وضع صید ماهی نیز رضایتبخش نیست .

چند خبر کوتاه

آشتیان ـ اخیرا در قریه آهو واقع در سه کیلو متری آشتیان بیماری سرخك شیوع یافته وتلفاتی نیز ببار آورده‌است بدستور آقای دکتر دازانی رئیس بهداری تفرش اکیپ بهداشتی مجهزی برای‌مبارزه با بیماری شایعه بقریه آهو اعزام شد .

نوخندان ـ اخیرادربخش‌نوخندان از توابع شهرستان درگز دفتر دارائی تاسیس شده‌است آقای‌محمد صالحیان سمت سرتحصیلداری‌این دفتر را دارد .

زابل ـ ازطرف سینما سیار شرکت ملی نفت چند حلقه فیلم از پیشرفتهای صنعت نفت در ایران برای اهالی زابل بمعرض نمایش گذاشته شد و عده کثیری ازاهالی این فیلمهای جالب را تماشا کردند

بابل ـ چندروز قبل اتومبیل‌جیپ شماره ٦۷۸ برانندگی محمود فرهودیان که از شاهی عازم بابل بود براثر سرعت زیاد در نزدیکی این شهرستان واژگون شد و در این واقعه ۷ نفر از سرنشینان آن مجروح گردیدند

بندر جنوب ـ پریشب نمایشگاه عکس طرح تاسیسات صنعت نفت در کچساران و جزیره خارك طی مراسمی بوسیله‌آقای‌محضری‌معاون فرمانداری بندر بوشهر افتتاح‌شد.

بندر عباس ـ اخیرا چندین‌دسته ملخ دریائی به بندر لنگه وقراءتابعه شهرستان میناب هجوم آورده اند و در حال‌حاضر ملخهای‌دریائی‌مشغول تخم ریزی دراین منطقه میباشند از طرف سازمان دفع ملخ‌استان کرمان برای مبارزه با ملخ اقدام شده‌است.

درانتظار روشنائی

گزارش خبر نگار ما در علمده حاکی است : در سال ۳۷شهرداری قرار دادی با سازمان برنامه برای ایجاد برق شهرستان علمده‌تنظیم نموده که بموجب آن نصف‌مخارج برق را شهرداری به پردازد ونصف دیگر آن را سازمان برنامه تامین نماید . پس از این قرار داد شهرداری علمده اقساط تعهدی را مرتبا بسازمان برنامه پرداخت و سازمان برنامه شرکت پیمانکاری را که برنده مناقصه گردیده بود به شهرداری معرفی نمود . شرکت پیمانکار بلافاصله شروع بساختمان محل کارخانه کرد ویك صندوق که گویا محتوی موتور کارخانه باشد به علمده وارد نمود ولی ناگهان دست از کار کشیدومعلوم نیست بچه علت برا ی‌این امر حیاتی مردم علمده اقدامی نمی‌نماید

۴۱ قریه بمریوان متصل شد

دهات کردستان بسرعت آباد میشود

با ایجاد ۲۱۹ کیلومتر جاده

خبرنگار ما در سنندج مینویسد براثرمساعی‌تیمسار سرتیپ امین آزاد استاندارکردستان‌اخیرا اقدامات عمرانی و اصلاحی مفیدی دراین استان صورت گرفته است .

یکی‌از مهمترین اقدامات اصلاحی و عمرانی ایجاد جاده های ارتباطی بین‌قراء و شهرهای کردستان است که برای پیشرفت و آبادی دهات‌فوق‌العاده‌ضروری‌میباشد بطوریکه از دفتر نمایندگی اطلاعات در مریوان اطلاع میدهنداخیرا با ایجاد۲۱۹ کیلومتر جاده شوسه‌چهل و یك قریه بشهرمریوان متصل شده و پیش بینی میشود به زودی مریوان به شهرستان سقز ونوسود نیز متصل گردد .

خبرنگار مادر گزارشش خود اضافه میکندهالی و کشاورزان قراء تابعه مریوان از مساعی آقایان استانداروسرهنك‌امیرمکری‌مرزبان مریوان که‌برای عمران و آبادی دهات این منطقه انجام میگیرد اظهار خشنودی میکنند .

از : زبده — خبرنگارفومنات

نقائص بهداشتی

شهرستان فومنات که با قراء تابعه آن بیش از دویست هزار نفر جمعیت دارد متاسفانه از لحاظ عمران و آبادی آنطور که باید و شاید پیشرفت نکرده و به نیازمندیهای‌آن توجهی نشده‌است .

یکی از ضروری ترین احتیاجات شهرستان فومنات تامین بهداشت عمومی است درحال حاضر کادر پزشکی بهداری و بیمارستان فومنات تکمیل نیست و بیمارستان از لحاظ پزشك جراح در مضیقه است زایشگاه زیبا و مجلل فومنات نیز متاسفانه از داشتن پزشك جراح‌محروم است و اهالی از این لحاظ فوق‌العاده ناراحت میباشند .

بعلت نبودن پزشك جراح فعلا اهالی زنان حامله رابا تحمل مشقات فراوان وهزینه‌ای سنگین بشهرستان رشت میبرند ضمنا بهداری فومنات دندانپزشك نیز ندارد و این جریان موجب ناراحتی عمومی شده‌است .

اهالی فومنات از مسئولین امور تقاضا دارند ضمن تکمیل کادرپزشکی بهداری و بیمارستان زایشگاه‌فومنات برای تامین سایر نیازمندیهای این شهرستان نیز اقدام گردد .

زیرا فومنات باداشتن دویست هزار نفر جمعیت استحقاق بیشتری جهت اجرای برنامه‌های عمرانی و اصلاحی دارد .

۷۸ نفر زندانی‌شدند

برائر زدوخورددسته‌جمعی

خبرنگار ما در اراك اطلاع میدهد چند روز قبل بین دو دسته از اهالی قریه جاروسیان از توابع اراك بعلت اختلاف برسر تعیین کدخدا نزاع شدیدی رویداد و عده‌ای مجروح شدند .

جریان باطلاع مقامات انتظامی و قانونی‌اراك رسید و نزاع بادستگیری و زندانی شدن ۷۸ نفر خاتمه یافت مجروحین برای معالجه به بیمارستان اراك انتقال یافتند و حال یکی از آنها وخیم است .

مرك موتور سوار

گزارش خبر نگار ما در فردوس حاکی است که چندروز قبل آقای احسانی یکی از اهالی «کرقند» از توابع سرایان‌فردوس با موتور سیکلت عازم سرایان شد بین راه براثر اصابت موتورسیکلت باسنك به زمین سقوط کرد و شدیدا مجروح گردید . مشارالیه ساعتها در میان برف و سرمای سخت با مرك دست به گریبان‌بود وبراثر شدت صدمات وارده قدرت تکلم و حرکت نداشت . چون مدت غیبتش بطول انجامید بستگانش ناراحت شدند و به جستجوی وی پرداختند و سرانجام ویرا نیمه جان در بیابان یافتند و می خواستند اورا برای معالجه به شهر منتقل کنند ولی دیگردیر شده بود و مشارالیه ساعتی بعد در گذشت جنازه وی بسرایان‌حمل شد ومدفون گردید .

در نور لرزان شمع ..

دو سال پیش که اولین موتور مولد برق در مامونیه مرکز بخش بیست هزار نفری زرند بکار افتاد قرار شد باچهار هزار ریال حق‌انشعاب ، برق مامونیه تامین شود. درحدود یکصد انشعاب برق‌بفروش رسید و مدتی هم برق این منطقه روشن بود ولی بعداز آن موتوربرق از کار افتاد . متصدی مربوطه‌مدعی است که مشترکین حق انشعاب وبهای برق مصرفی را نمیدهند و عده‌ایهم میگویند نیروی برق این موتور ضعیف است . حالا ادعای کدام‌طرف‌صحیح‌است ؟ خدامیداند، ولی آنچه مسلم است این است که مردم مامونیه دوباره بهمان چراغ نفتی های قدیمی و شمع پناه‌برده‌اند و شبها در نور لرزان شمع دعای « ام من‌یجیب » میخوانند تاهرچه زود تر موتور برق بکار افتد .

جانی سنگدل

صبح زود آهسته بپاسبان نزدیك شد وگفت : آقای پاسبان ، من زنم راکشتم‌چکارکنم؟

قاتل سنگدل

صبح زود هنگامیکه هنوزاردبیل غرق سکوت بود مردی آهسته به آقای غلامعلی الیفی پاسبان کشیك نزدیك شد و با خونسردی کامل گفت : آقای پاسبان من همین امشب زنم را بدون علت خفه کردم و حالا نزد شما آمده‌ام که بگوئید تکلیفم چیست ؟

پاسبان کشیك برای اینکه‌قاتل فرار نکند با ملایمت و چرب زبانی او را به کلانتری‌محل‌آورد وتحویل کشیك آنجا داد خبرنگار ما در اردبیل که خود ناظراین جریان‌بوده مشروح ماجرا را چنین گزارش داده است : بعداز آنکه شخص مزبور تحویل کشیك کلانتری گردید جریان باطلاع مقامات انتظامی و قانونی رسید وبلافاصله آقایان رضائی نیا بازپرس – دکتر علوی پزشك قانونی – رستمی‌رئیس آگاهی ، آخوند زاده رئیس‌اطلاعات وسرگرد امانی رئیس کلانتری بخش ۲ اردبیل در محل‌واقعه‌حضور یافتند جنایت در یکی از خانه های محقر شهر در کوچه منصوریه‌این شهرستان رخ داده بود مقتوله زن جوانی‌بود بنام مقصوده ثامنی نمینی همسر و دخترخاله‌قاتل که‌بظاهربیش از ۲۲ سال نداشت و جنازه‌اش که طنابی دور گردنش پیچیده شده‌بود سرد و کبود در گوشه ای از اطاق بچشم میخورد در کنار وی کودك شیرخواری درون گهواره خوابیده بود و آرام و بیصدا پستانکی را میمکید و از همه دردآورتر اینکه کودك دیگری از پستان مادر بیجان خود شیر میخورد فعلا علت واقعه معلوم نیست و قاتل بنام احمدخدائی نمینی که‌در نهایت‌بیرحمی‌وسنگدلی همسر و دختر خاله خودرا کشته است در زندان بسرمیبرد و علت این جنایت در بازجوئیهای آینده معلوم خواهد شد .

قاتل کارمند اداره‌دخانیات‌اردبیل است که همان شب از مسافرت تهران بازگشته بود و بجای‌سوقاتی همسر خود را از زندگی‌محروم‌کرد وفرزندانش را بی‌سرپرست‌گذاشت

درشیراز و سواحل جنوب باران میبارد

خبرنگار ما در شیراز گزارش می دهد از ظهر دیروز هوای شیراز بارانی شده و هم اکنون بارندگی بطور ملایم ادامه دارد و بقرار اطلاع این بارندگی از مناطق جنوبی استان اصفهان تا سواحل خلیج‌فارس‌شروع‌گردیده و بنظر میرسد که برشدت بارندگی افزوده شود .

دعوای‌نانوا ومشتری

خبرنگار ما در اصفهان گزارش میدهد پریرور بین اسکندر نانوای باغبادران اصفهان و محمد تقی منصوری مشتری نانوائی وی برسر کم و زیادی نان نزاع و زدوخوردی درگرفت و اسکندر با پاروی‌نانوائی آنچنان ضربه‌ای بسر محمد بیچاره زد که مشتری مزبور نان خریدن از یادش رفت و بیهوش در مغازه نانوائی دراز کشید محمد تقی را تحت معالجه قرار دادندولی‌معالجات مرثر واقع نشد و جانسپرد اسکندر نانوا دستگیر و با پرونده بدادسرای اصفهان تحویل شد .

کشف تریاك

خبر نگار ما در رضوانده گزارش میدهد چند روز قبل‌آقای ستوان دوم حسین معصومعلی فرمانده گروهان ژاندارمری‌طوالش باتفاق آقای گروهبان شوقی‌ضمن بازرسی اتومبیل فولکس واگن شماره ۲۸۰۱۳ که از رشت عازم «پره سر» بود مقدار یك کیلو تریاك کشف کردند سر نشینان اتومبیل باسامی مرتضی رشتی ، مطلب و عباس اسالمی دستگیر شدند و تحویل دادگاه طوالش گردیدند .

یکهزارتن جو بین دامداران‌تقسیم میشود

خبرنگار ما در فسا مینویسد قرار است بزودی در حدود یکهزار تن جو بین دامداران فسا و قراء تابعه تقسیم گردد .

فعلا برای مذاکره در باره طرز تقسیم جو مورد نظر کمیسیونی در فرمانداری فسا تشکیل شده است.

دوچرخه‌سوار قربانی سرعت اتوبوس‌شد

خبرنگار مادر آستارا مینویسد چندروز قبل اتوبوس شماره۴۰۶۵ رانندگی قاسم صدقی که باسرعت زیادی از آستارا عازم رشت بود در نزدیکی شیلات بادوچرخه سواری بنام علی فرهودی تصادف کرد و موجب مرك آنی او شد راننده اتوبوس پس‌از این واقعه‌خودرا بشهربانی آستارا معرفی کرد وبااطلاع جریان بدادگاه برای دفن جنازه علی فرهودی که قربانی سرعت اتوبوس شده بود اقدام گردید .

دعوت بهمکاری

چند روز قبل بدعوت شعبه راهنمائی و رانندگی همدان کلیه رانندگان تاکسی واتومبیلهای ادارات دولتی و دانش آموزان پلیس مدارس این شهرستان در سالن سینما تاج حضور یافتند دراین جلسه عمومی آقای سروان شکوری رئیس راهنمائی و رانندگی همدان درباره وظائف خطیر رانندگان سخنرانی کرد و آنانرا بهمکاری با پلیس‌دعوت نمود در عکس بالا عده‌ای از دانش آموزان پلیس که در جلسه مزبور شرکت کرده اند دیده میشوند

نیازمندیها و آگهی های کوچک

استخدام میشود

شرکت آل‌پاین یک‌نفر
بانو یا دوشیزه که بزبان انگلیسی تسلط کامل داشته باشد و ماشین نویسی فارسی و لاتین را بخوبی‌بداند استخدام مینماید . واجدین شرایط می‌توانند روز یکشنبه بیست و سوم بهمن از ساعت ۹ تایک بعد از ظهربه تلویزیون آگهی توپخانه اول خیابان فردوسی پاساژ ۲۶ مراجعه‌نمایند.
۱_۲ آ_۴۲۴۹۶

استخدام پزشک
شرکت سهامی کارخانجات قند ایران برای کار خانه های دور از مرکز احتیاج به سه نفر پزشک دیپلمه دارد داوطلبان واجد شرایط میتوانند برای‌کسب اطلاعات‌بیشتری بداره کار گزینی شرکت واقع در خیابان فیشر آباد - خیابان دکتر خوشبین مراجعه نمائید .
مدیر عامل شرکت‌ـمصود رحمانی
۱_۳ آ_۴۲۲۷۰

استخدام سردبیر
که دارای معلومات اقتصادی و آشنا بیک زبان خارجی باشد برای تمام وقت با حقوق مکفی استخدام میشود تهران اکونومیست تلفن ۳۶۷۱۴ و ۳۶۷۱۵
آ_۴۲۶۷۶

بدوشیزه یابانوئی که بکارهای
آزمایشگاه طبی واردباشدنیازمندیم بتلفن ۴۲۲۸۶ مراجعه شود .
۱_۲ آ_۴۱۹۶۴

استخدام میشود
یکنفر مترجم انگلیسی و فرانسه که از لحاظ ترجمه و نامه‌نگاری بهر دوزبان‌تسلط کامل داشته باشد مورد نیاز است .
دیپلم ـ کامل متوسطه و حداکثر سن چهل سال مورد توجه است .
داوطلبان با در دست داشتن مدارک همه روزه ساعت ۹½ تا ۱۰ صبح در اطاق بازرگانی به آقای صدیق‌مراجعه نمایند .
۱_۵ آ_۴۱۸۸۰

بیکنفر مکانیک که در رشته برق
وتور دیزل سابقه داشته ودر معادن کار کرده باشد احتیاج داریم داوطلبان به‌بازرگانی یزدانی‌خیابان بوذرجمهری سرای اقبال تلفن ۲۳۹۴۹ مراجعه نمایند .
۱_۳ آ_۳۸۶۵۷

آگهی استخدام
اداره امور مهمانخانه های بنیاد پهلوی واقع در خیابان پاستور برای خدمت در مهمانخانه های تابعه‌احتیاج بچند نفر مکانسین دیزل ژنراتور که حداقل ده سال سابقه خدمت داشته و دارای سواد فارسی باشند استخدام می نماید داوطلبان می توانند از تاریخ نشر این آگهی حداکثردرمدت پنج روز همه روزه در ساعات اداری مراجعه تا پس از آزمایش ترتیب استخدام آنها داده شود .
۱_۲ آ_۴۲۶۵۶

جهت سرپرستی دو کودک
احتیاج بیک پرستار داریم تلفن ۸۲۱۶۳۷
آ_۳۸۶۰۵

جویای کار

زن و شوهری حاضر بکاروآشپزی
در یک خانواده هستند
آدرس خیابان سپه - مسافرخانه روشن کافه جلیل آقا
آ_۳۸۶۶۳

دیپلمه ریاضی حاضر است
در شرکتها یا موسسات صبح ها تا ۳ بعد از ظهر خدمت کندودرضمن ریاضیات تا سیکل اول تدریس نماید آدرس دانشگاه جنگ کوچه مولائی کاشی ۹ یا به شماره ۱۷۳۶ راهنمای روزنامه اطلاعات مراجعه فرمایند .
آ_۳۸۶۱۹

جوانی با تحصیلات
سوم متوسطه حاضر است کنترل ودر صورت ممکنه خط یکی از سینما ها را بعهده بگیرد لطفا به راهنمای شماره ۱۷۳۷ اطلاعات‌مراجعه فرمایند .

پیدا شده

کیف بغلی با مبلغی وجه در یکی از اتوبوسهای خط ۲شرکت واحد پیدا شده
صاحب آن می تواند با دادن‌مشخصات کیف خود را از منطقه ۲ شرکت‌واحد واقع در نارمک دریافت دارد .
۱_۲ آ_۳۸۶۰۳

صاحب امتیاز و مدیر مسئول عباس مسعودی
جای اداره خیابان خیام چاپخانه اطلاعات

مستغلات

تهران‌پارس ـ نارمک ـ تهران‌نو نیروی‌هوائی ـ وحیدیه
برای خرید وفروش نقد و اقساط زمین خانه وهرگونه معاوضه به‌بازرگانی امینی
اول سی متری نارمک
تلفن ۹۱۰۰۹۰ مراجعه‌فرمائید

نقشه ساختمان
فرازنو تلفن ۳۰۲۶۰۱
۱_۱۰ آ_۳۸۴۷۷

یک قطعه زمین بمساحت
۴۸۰ متر مربع بطول ۲۱متروعرض ۲۴ متر در یکی از خیابان های فرعی عین‌الدوله نقد و معاوضه بفروش میرسد مراجعه بتلفن ۲۶۶۲۷ - ۳۰۲۷۱۸
۲_۳ آ_۳۶۸۴۵

ویلا و مستغلات مدرن
شما را در شهر و شمیرانات به اتباع خارجی اجاره میدهیم بتلفنهای ۶۲۹۶۴ - ۴۹۷۱۳ مراجعه نمائید.
۱_۱۵ آ_۳۵۶۸۱

برای انجام معاملات‌ملکی
معاملات پولی باوثیقه ملکی رجوع فرمایند لاله زار ۳۹۷۸۴ به
بنگاه کوشان
۱_۹ آ_۴۱۸۹۰

اجاره داده میشود

قابل توجه وزارت خانه‌ها کمپانی ها تجارت خانه ها
یک دستگاه ساختمان واقع در کوچه برلن مقابل در بانک طهران دارای ۷۰ اطاق ۵طبقه روی مغازه ها و یک طبقه سر تاسر زیر مغازه ها باآسانسور شوفاژ تمامی و یا دستگاه دستگاه اجاره داده میشود.
برای توضیحات‌بیشتر تلفن۳۶۰۸۱ یابه خود ساختمان رجوع فرمائید
۱_۵ آ_۳۸۰۴۵

خانه اجارهٔ
یک باب خانه واقع در آب سردار دارای ۱۴اتاق و سایر لوازم زندگی به اجاره واگذار می شود . طالبان به تلفن ۳۵۲۵۴ بین ساعات ۴ الی ۷ بعد از ظهر مراجعه فرمایند .
آ_۴۲۷۱۸

اجاره داده میشود
چند دستگاه آپارتمان ۳و ۴ اطاقه مجهز بتمام لوازم آب گرم و شوفاژ واقع در خیابان فرصت شمالی‌شماره ۱۵۸ اجاره داده می شود طالبین می توانند بمحل مراجعه نمایند .
آ_۴۲۶۶۰

یک آپارتمان دارای هفت اطاق
ولوازم با برق در خیابان فردوسی مقابل خیابان سوم‌اسفند بمنظور غیر سکونت دربست اجاره داده می شود به ۴۱ خیابان سوم اسفند تلفن ۳۶۳۸۴ از هشت و نیم تا نه و نیم صبح و از یک و نیم تا سه بعد از ظهر مراجعه فرمایند .
۱_۳ آ_۳۸۶۳۳

فروش اتومبیل

برای فروش
یکدستگاه اتومبیل فولکس‌واگن مدل ۶۰ که ۹۰۰۰ کیلو متر پیموده و بیش از ۵ ماه کار نکرده بمبلغ ۱۳۵۰۰۰ ریال نقدا بفروش میرسد طالبین بشماره ۳۸۴۸۳ بین ساعات ۹تا۱ تلفن کنند .

اتومبیل سواری شخصی
مدل ۵۸ فورد سیمکا فرانسوی بقیمت شش هزار تومان و اتومبیل سواری مرکوری مدل ۵۷ شخصی بقیمت دوازده هزارتومان بعلت‌مسافرت بفروش میرسد طالبین به‌تلفن۳۴۰۵۳ مراجعه نمایند .
۱_۸ آ_۴۲۵۴۶

شرکت سیمنتیشن اتومبیل های
ذیل را بفروش میرساند .
یکدستگاه سیمکاویدیت مدل۱۹۵۹
یکدستگاه شورلت ایمپلامدال۱۹۵۹
یکدستگاه ماشین تراش ۱۰ - ۱۲ اینچ مدل ۱۵۰۰ - ۲۰۸
طالبین میتوانندبشرکت‌سیمنتیشن خیابان پهلوی روبروی سفارت عراق کاشی ۲۵۷ تلفن ۴۴۶۲۱ مراجعه نمایند .
۱_۵ آ_۴۱۸۰۶

آژانس اتومبیل ماشینهای
ریر را نقد و اقساط بفروش می رساند ۳ دستگاه تاکسی دیزل بنز ۵۷ و آستین و سیمکا ـ ۴ دستگاه وانت جمس ۵۷ و استودبیکرواستین ۴ دستگاه جیپ‌و استیشن ولندرور ۸دستگاه کمپرسی ودیزل و کامیون- ۱۲۰ خیابان بهجت آبادتلفن ۶۱۴۴۰

بفروش میرسد

مستغل فروشی در محل مرغوب **اجاره سالیانه ۲۴ هزار تومان قیمت ۲۵۰ هزار تومان**
برای دیدن و مذاکره رجوع فرمائید. لاله زار ۳۹۷۸۴ به :
بنگاه کوشان
۱_۳ آ_۴۲۲۴۶

برای فروش
خامه کن ۳۱۷ سانتی متری‌بقدرت ۱ر۵ میلیمتر به فروش می رسد . طالبین به تلفن های ۳_۶۳۰۰۱ به آقای بهروز مراجعه نمایند .
۱_۳ آ_۴۲۳۵۶

خانه ویلائی
شخصی ساز واقع در نزدیک خیابان شمیران ایستگاه سیدخندان بمساحت ۲۴۰ متر ماشین‌رو دارای ۶ اطاق در یکطبقه و نیم و یک اطاق نوکرویک زیرزمین‌بانضمام آشپزخانه ـحمام - وان دئوترم ـ آب انبار ـچاه آب‌وپمپ شناور - برق روکار سنگ تماما با تیر آهن بقیمت ۱۵۰ هزار تومان باشرایط سهل بفروش میرسد بازرگانی محمدی در محل یا بتلفن ۸۱۱۱۱ مراجعه فرمائید .
۱_۲ آ_۳۸۲۵۹

یکدستگاه ساختمان
واقع در قلهک‌خیابان یخچال دارای ۷ اطاق وبرق و تلفن برای فروش یا اجاره‌آماده استبتلفن ۴۰۴۱۳ مراجعه شود .
۱_۲ آ_۳۸۲۷۱

یکقطعه‌زمین بمساحت۱۵۳
متر که شمال و جنوب آن خیابان دارد بعرض ۸ر۶۰ و طول ۱۷ر۸۷ در یکی از خیابان های فرعی عین‌الدوله بفروش میرسدمراجعه بلفن۲۶۶۲۷-۳۰۲۸۱۸
۳_۶ آ_۳۶۸۴۵

زمین در شهر ری
پانزده هزار متر مربع براسفالت واقع در سه راه ورامین که سه بر آنهم ساختمان شده بفروش میرسد به تلفن های ۵۹۶۱۴ و۵۹۶۲۹ مراجعه فرمائید .
۱_۵ آ_۳۸۰۴۹

یکباب خانه مستغلاتی‌مرغوب
سه طبقه با سه سرویس کامل‌آب، برق، تلفن بهترین منطقه خیابان شمیران بر سی متری برای فروش اجاره و رهن معاوضه آماده است لطفا به تلفن ۷۰۴۱۶ اطلاع‌دهید.
۱_۳ آ_۳۸۴۰۱

بعلت مسافرت فوری
یک عمارت یک مرتبه با برق و تلفن با برق و آب و تلفن انتهای روزولت بر خیابان ۳۰ متری بفروش میرسد و به شصت هزار تومان‌رهن تصرفی داده می شود .
به تلفن ۸۲۱۵۱۲ و۴۳۵۴۲ مراجعه فرمائید .

واگذار میشود

واگذار میشود
شرکت سهامی باطری ایران از خیابان سعدی پاساژ صفا بساختمان جدید خود درخیابان بوذرجمهری غربی پلاک ۱۰۲ انتقال یافته ضمنا محل تلفن سابق باتلفن وسه اطاق‌در طبقه سوم و دو انبار واگذار میشود بتلفن ۵۷۱۵۶ مراجعه شود .
آ_۳۸۵۶۵

مغازه واگذار میشود
یکباب مغازه لوکس واقع در اول وبلاژ شاهرضاواگذار میشودطالبین بتلفن ۴۵۸۸۸ مراجعه فرمایند .
آ_۳۹۴۸۹

قابل توجه شرکتها
چند دستگاه آپارتمان لوکس ۴ اطاقه مجهز با آسانسور واقع دراول وبلا از شاهرضا باجاره واگذار می شود طالبین برای توضیح بیشتر بتلفن ۴۵۸۸۸ مراجعه فرمایند .
آ_۳۸۴۸۹

آموزشگاههای فنی

کلاس تعلیم
آرایش مو
درسالن مدرن و مجهز آفرودیت
تحت نظر متخصص دیپلمه اروپا دایر است علاقمندان از این فرصت بی‌نظیر استفاده نمایند . اسم نویسی همه روزه .
آدرس : انتهای خیابان ایرانشهر کامیار ـ کاشی ۳۶ تلفن ۶۳۷۸۱
۱_۱۵ آ_۳۸۲۸۵

کلاس رادیو پاریس
چهاردهمین سال تاسیس
نام نویسی شصت و سومین دوره درس علمی وعملی رادیو (در۴ماه) تا اول اسفند ـ شروع دوم اسفند برای شهرستانها تدریس با مکاتبه خیابان اسلامبول ـپاساژ میزبان

تلویزیون
دوره جدید کلاس رادیو تلویزیون‌زیر نظر استادان فارغ التحصیل ازآمریکا بااستفاده از مدرن ترین لابراتوار و لوازم فنی از اول اسفنددرکاخ دانش تشکیل می شود مؤسسات وشرکتهای بزرک متخصصین فنی کاخ دانش رافورااستخدام‌میکنند.
کاخ دانش
نادری ـنرسیده بچهارراه اسلامبول

گروه مهندسین شرکت
ساختمانی آرمیا
با رهبری
مسیو دوالی
آرشیتکت معروف آلمانی زیباترین ساختمان را برای شما طرح واجرا مینماید ازنزدیک‌نقشه‌ها وساختمانهای مارا دیدن کنید لاله‌زارنو چهارراه‌مهنا کوچه دکتر آقاجان تلفن ۳۰۳۰۷۸

دفترداری دوبل
دوره جدید کلاس حسابداری و دفتر داری دوبل زیر نظر آقای اعتمادیه‌متخصص معروف حسابداری بزودی تشکیل میشود قبلا نامنویسی کنید شرکتها و موسسات بزرگ حسابداران متخصص کاخ دانش را استخدام میکنند .
کاخ دانش
نادری- نرسیده بچهار راه‌اسلامبول

ماشین نویسی
فارسی و لاتین
مجهز ترین ماشین تحریر دنیا در کاخ دانش فرا گیرید و بلافاصله بامعرفی ما استخدام شوید .
کاخ دانش
نادری‌ـنرسیده بچهارراه اسلامبول

آموزشگاه خیاطی سوسن
با امتیاز رسمی وزارت فرهنگ خیابان شمیران خیابان خواجه نصیر طوسی کوی سرهنگ مهدیخان‌کاشی ۲۸ تلفن ۷۲۱۹۲
۱_۱۵ آ_۳۸۵۸۵

آگهی های کوچک

لامیدال
تخته مصنوعی رویه پلاستیک سیاه . سفید .عنابی .افراموجی موجودخیابان رفائیل شماره ۶۸ تلفن ۴۴۱۱۰

خانمهای علاقمند
بزودی می‌توانندبوسیله متخصصین دیپلمه اروپا در سالون آرایش‌کاتس خیابان نادری - کوچه نوبهار بزیبائی خود کمك کنند .
۱_۱۰ آ_۳۷۹۷۱

بهترین نقشه های ساختمانی
در دفترفنی مساش‌طرح وبوسیله مهندسین‌شرکت‌ساختمانی بلوارساخته میشود .
تلفن ۶۴۹۴۹ و ۶۲۱۱۱
۱_۵۰ آ_۳۷۷۴۳

دوزندگی لوور
اسلامبول پاساژ مرکزی
مدیر حسین ارشادی

مژده بدارندگان تراکتور و تریلی
لاستیک های ۱۰ و۱۲ لا برای رنگهای ۱۲و۱۴و۱۵و۱۶ با صدی پنجاه تخفیف میدان شاه روبروی یخچال مغازه صمد لاستیکی
آگهی از امیدوار
۱_۱۰ آ_۳۸۳۵۹

احتیاجات زندگی

فقط با یک قوطی پودر ظرفشوئی
اورال نقره آلات وسائل آشپزخانه روشوئی و موزائیک خود را بتازه‌گی ودرخشندگی اولیه برگردانیدنماینده انحصاری چهار راه گلوبندک سرای سیگارچی تلفن ۲۱۳۳۸

رستوران ژاله مخصوص خانواده‌ها
است دارای چلوکباب مطبوع وسایر اغذیه متنوع ولذیذ ایرانی و فرنگی اول لاله‌زار نوجنب سینما متروپل تلفن ۳۳۳۳۱ ناهار کامل ۵۵ ریال

هرنوع‌شماره‌تلفن نقدواقساط
معامله میشود تلفن ۲۲۶۵۶
۱_۲۶ آ_۴۱۷۵۶

گم شده

یک طغرا سفته بسر رسید
۲۷ر۹ر۱۳۴۰ بمبلغ ۵۰۰ر۰۰۰ ریال بحواله کرد آقای خسرواشرفی امضاء آقای محمود یوسف زاده‌و یک طغرا چک بانک بازرگانی به شماره ۷۴۶۴۲۶_۱ر۳ر۴۰ به‌مبلغ ۵۰۰ر۰۰۰ ریال در وجه بانو معصومه حسابی بانضمام مبلغ ۱۰ر۰۰۰ ریال وجه نقد در تاریخ ۱۶ر۱۱ر۳۹مفقودگردیده از جوینده محترم تقاضا می شود مبلغ ده هزار ریال وجه نقد را به عنوان مژدگانی برداشته و کیف و محتویات آن را به اینجانب جواد حسابی به آدرس هتل سمیرامیس خیابان روزولت تسلیم نماید . ضمنا بدین وسیله اعلام می شودکه چك و سفته مزبور در دست هرکس باشد از درجه اعتبار ساقط است .
جواد حسابی

آگهی‌جهت‌اطلاع‌بانکها و شرکتها و بازرگانان
یک طغرا سفته امضاء شده اینجانب بشماره ۷۷۹۴۸ بمبلغ تا یکصدهزار ریال که بنام هیچکس نوشته نشده‌به انضمام مبلغ پنجهزار ریال چك تضمین شده بین‌بازار و میدان‌توپخانه مفقود شده از یابنده تمنی می نماید که وجه نقدرابعنوان مژدگانی‌برداشته و سفته اینجانب را به آدرس بازار پاساژ خاورمیانه تسلیم‌نمایند .
ضمنا باطلاع میرساند که سفته مزبور در دست هرکس باشد ازدرجه اعتبار ساقط است .
عبدالله عبداللهیان

آگهی فقدان سهم
نظر باینکه تعداد چهل برك ده سهمی از شماره ۲۰۱ تا شماره ۶۰۰ شرکت سهامی مرتب متعلق باینجانب سیف‌الله رشیدیان مفقود گردیده و بجای آن سهام جدید صادر و دریافت نموده ام لذا سهام مفقود شده‌مذکور از درجه اعتبار ساقط است .
سیف‌الله رشیدیان

یکدسته چك از شماره حساب
۴۳۵۵۵ بانك بازرگانی شعبه بازار بنام محمد ایرانپور و گواهینامه رانندگی ویك شناسنامه گمشده از یابنده تقاضا میشود به آدرس سرای جواهری طبقه‌دوم حجره‌اکبرشریفزاده داده مژدگانی دریافت دارند .
ضمنا هر کس از اینجانب چکی در دست دارد نخود من مراجعه‌فرماید.

تبریک

جشن همسری برادر عزیزم آقای اسدالله نبیلی تهرانی را با دوشیزه لیلی مصطفوی کاشانی صمیمانه‌تبریک عرض می نمایم .
نوشهر ـمهدی نبیلی تهرانی

کشیک شب پزشکان

دکتر حسین فرهمندی سه راه‌امین حضور اول خیابان ری -
آقایان دکتر حسن احمدی میدان ثریا کوچه پلیس شماره ۱۷ - دکتر اسلامدوست خیابان حشمت الدوله چهارراه‌گلشن تلفن ۶۳۰۹۷- دکتر محمود انگجی خیابان دروازه دولت مقابل پمپ بنزین تلفن ۳۵۹۴۴ - دکتر خلیل رسولی خیابان امیرآباد خیابان نصرت کاشی ۹۵- دکتر کرامت الله‌فرهودی خیابان شاهرضا چهار راه پل چوبی تلفن ۳۸۵۱۰ - دکتر محمد تقی اسفندیاری خیابان پاستور چهار راه مختاری تلفن ۲۰۹۱۸ - دکتر مهرداد پاك نیا خیابان آذربایجان چهار راه خوش تلفن ۶۵۰۷۳ - دکتر حسین منشی زاده خیابان مولوی بازارچه‌قنات‌آباد دکتر غلامحسین مهر علی خیابان سلسبیل (چهار راه) تلفن ۶۶۶۶۰ دکتر سید علی میر احمدی خیابان هاشمی بین چهار راه قصر دشت تلفن: ۶۳۶۸۵ - دکتر عطاالله نیری خیابان شاهپور چهار راه مختاری تلفن ۳۸۷۶۰ - دکتر سید جعفر امیرحمزه خیابان ژاله‌ایستگاه بهنام پلاك ۱۶۳ تلفن ۳۲۸۱۰ دکتر محمود عالم خیابان شمیران مقابل سینما مولن روژ تلفن ۳۴۸۳۵ - دکتر مسعود لاهیجانی‌خیابان‌امیرآباد کوچه مهر تلفن ۶۲۴۲۶ - دکتر شاهپور سیاهپوش خیابان امیریه ایستگاه البرز جنب مسجد فخریه دکتر علی نصیری خیابان شاهرضا جنب سینما دیانا کوچه انوار ۶۲۱۷۶ـ دکترعلی‌اصغرسعادت‌شمیران نیاوران روبروی بهداری شمیرانات دکتر نادر یاسمین خیابان نواب شمالی - چهار راه لولاگر - دکتر حسین گلستانیان خیابان خواجه نظام الملك ایستگاه مدرسه - دکتر دندانپزشکی و دندانسازی شاداب خیابان ری اول صدر الاشراف . دکتر صانعی‌دندانپزشك (پزشك‌مجاز) تخت جمشید انصاری تلفن ۴۵۰۲۹ دکتر حسن فامیلی خیابان شاه‌بیست متری اول - دکتر نعمت الله مقبلی نیاوران - دکتر علیرضا طیاری امیریه ـ چهار راه مختاری - دکتر بیژن ریاحی خیابان نواب چهارراه اناری تلفن ۵۲۱۳۷- بانو دکترفاطمه آریا خیابان نواب چهار راه اناری دکتر جلال استقامت (دندانپزشك) خیابان پهلوی بلوار کرج کوچه‌فرخی کاشی ۵۳ تلفن ۶۸۴۱۹- دکترمحمود علم آموز میدان ۲۴ اسفند کوی‌بهرام ۶۸۲۸۵ - دکتر حسن داروگرخیابان تخت جمشید - وصال شیرازی تلفن ۴۲۹۹۲ - دکتر اکبر امین هنجنی حشمت‌الدوله غربی نرسیده بچهار راه گلشن ۶۳۹۷۷ - بانو کبری سلیمی ماما خیابان شهناز ایستگاه کلانتری

راهنمای پزشکی اطلاعات

دکتر محمدرضا مسدد
رزیدنت‌سابق بیمارستانهای‌امریکا درمان قطعی بیماری های مقاربتی دروازه دولت روبروی ساختمان‌فیات تلفن ۳۰۲۵۴۸ ـپذیرائی عصرها از ساعت ۵ الی ۸ بعد از ظهر

دکتر پرویز خاکسار
متخصص در بیماریهای داخلی ـ قلب عروق از دانشکده های پزشکی نیویورك و پنسیلوانیا
نشانی ـ خیابان استخر روبروی کوچه سپهبد پلاك ۱۴۸ساعت‌پذیرائی ۴ تا ۷ بعد از ظهر

دکتر میری ـ دکترامیرفضلی
دکترعفت‌میری: متخصص بیماری های کودکان ـدکترگیتی‌امیر فضلی: متخصص بیماری های زنان زایمان از امریکا پذیرائی‌بعد از ظهر ها خیابان پهلوی نرسیده به تخت جمشید

دکتر عباس نیک‌نژاد
دکتر دانشگر ضیق مجراستی‌وبواسیر امراض مقاربتی و جلدی‌وسوزاك تازه و کهنه‌ورم‌پرستات امراض‌زنانه‌و نازائی خیابان سپه مقابل پستخانه تلفن ۳۰۲۴۱۶

دکتر دانشگر
متخصص از دانشگاه پاریس در بیماریهای معده ـ روده کبد ـ لوزالمعده درمان بواسیر بدون عمل فیستول ـ فیسور با متد موثر دروازه شمیران خیابان گرامی

متخصص بیماریهای جهاز هاضمه
از دانشگاه پاریس معده . کبد . روده ـپذیرائی ۴ تا ۸ بعد از ظهر خیابان جامی اول کوچه پاریس تلفن ۶۳۰۶
متخصص بیماریهای مقاربتی مجاری ادرار و تناسلی خیابان فردوسی‌بالا کوچه صادق تلفن ۴۶۵۸۹ پذیرائی صبح‌و عصر

بلوچ کلینیك
دکتر صدیقی‌ـدکترمجاهدی
رزیدنت‌سابق بیمارستانهای‌امریکا بیماریهای داخلی اطفال مقاربتی ترك تریاك و سایر موادمخدره‌ترك لکل مجهز به دستگاههای رادیوسکپی رنروسل ترایپی (بخور پنی‌سیلین و غیره) دیاترمی
پذیرائی بعد از ظهر ها و ایام تعطیل و شبها تا صبح خیابان شاه روبروی مسجد سجاد شماره تلفن ۴۶۵۲۶

دکتر معانی
امراض مقاربتی ـ مجاری و ادرار معالجه سوزاك تازه و کهنه ـ ورم پروستات و سستی و ناتوانی‌ـضیق مجرا امراض زنانه خیابان فردوسی مقابل بانك ملی مرکز

دکتر نصرت‌الله ثقفی
امراض داخلی ـاطفال ـ جلدی‌ـ پذیرائی : صبح ها .ساعت۸ تا ۱۲ خمابان حافظ کوچه هاتف

دکتر محمد روحی
طبیب - جراح پذیرائی عصر و شب تمام اوقات .
خیابان شمیران ـاول خیابان سلیم

امشب بکدام سینما میروید؟

سینماهای درجه یک

سینما آسیا (تلفن:۴۳۹۰۹)
صیاد بزرك (پاناویژن ـ رنگی ـ دوبله بفارسی) باشرکت :هوارد‌کیل‌ـ مارتاهایر . شروع : ۱۰ ونیم صبح‌ـ ۲_۴ـوربع ۶ونیم ـ۹بعد ازظهر .

سینما امپایر (تلفن : ۶۷۲۵۲)
مرد هزار چهره (سینما سکوپ‌ـ دوبله بفارسی) باشرکت : جیمز‌ـ کاگنی ـ دورتی مالون شروع : ۱۰ وسه ربع‌ـ ۲وسه ربع ـ۵ـ و۷وربع ۹وربع بعد از ظهر

سینما ایران (تلفن : ۳۶۳۵۴)
فرشته فراری با شرکت : گوگوش گرجی ـ دیهیم • شروع ۱۰ صبح ۲ـ ۴ ـ ۶ ـ ۸ بعد از ظهر

سینما پلازا (تلفن : ۴۴۲۵۵)
مرد هزار چهره (سینما سکوپ‌ـ دوبله بفارسی) باشرکت : جیمز‌ـ کاگنی ـ دورتی مالون شروع : ۱۰ ونیم صبح ـ ۲وربع ـ ۴ و نیم ـ ۶وسه ربع ـ ۹بعد از ظهر

سینما تخت‌جمشید تلفن۴۳۵۵۰
تله (ویستاویژن ـرنگی دوبله بفارسی)با شرکت : تینالوئیز ـ ریچاردویدمارك شروع : ۳ـ۵ـ۷ـ۹ بعد از ظهر

سینما حافظ (تلفن:۳۴۰۴۷۴)
صیاد بزرك (پاناویژن ـ رنگی ـ دوبله بفارسی) باشرکت :هوارد‌کیل‌ـ مارتاهایر . شروع : ۱۰ ونیم صبح‌ـ ۲ـ۴وربع‌ـ۶ونیم ـ۸وسه‌ربع بعد از ظهر

سینمادنیا (تلفن:۳۳۸۱۲)
دختره شوهر میخواد (سینماسکوپ‌ـ رنگی ـ دوبله بفارسی) با شرکت : جین مانسفیلد ـ تام یول . شروع: ۱۰صبح ـ۲وربع ـ۴وربع‌ـ ۶و ربع‌ـ ۸وربع بعد از ظهر .

سینما رادیوسیتی (تلفن:۴۳۳۲۰)
دختره شوهر میخواد (سینماسکوپ‌ـ رنگی ـ دوبله بفارسی) با شرکت : جین مانسفیلد ـ تام یول . شروع: ۱۰وسه ربع صبح ـ۳ـ۵ـ۷ـ۹ بعد از ظهر .

سینما رکس تلفن ۳۴۱۶۹
عول صحرا (دوبله بفارسی) با شرکت :کلینت واکر .شروع ۱۰ر۳۰ صبح ـ ۲ر۳۰ ـ۴ر۳۰ـ۶ر۳۰ـ۸ر۳۰ بعد از ظهر

سینما سعدی (تلفن ۳۶۴۶۸)
مرد هزار چهره (سینما سکوپ‌ـ دوبله بفارسی) باشرکت : جیمز‌ـ کاگنی ـ دورتی مالون شروع : ۱۰ر۳۰ صبح ـ ۲و ربع ـ ۴ونیم ۶وسه ربع ـ ۹بعد از ظهر

سینما سهیلا (تلفن:۳۶۴۳۴)
در تعقیب قاتل (ویستاویژن ـ دوبله بفارسی) با شرکت : آنتونی‌پرکینز ـ هنری‌فوندا . شروع: ۱۰ و نیم صبح ـ۱ـ۳ـ۵ـ۷ـ۹ بعد از ظهر .

سینما مولن‌روژ (تلفن:۷۳۹۲۹)
سلیمان و ملکه سبا (تکنی‌راما ـ رنگی ـدوبله بفارسی) باشرکت : جینالولوبریجیدا ـیول‌براینر ـشروع: ۱۰ر۳۰ صبح ـ۳ـ۵ـ۷ـ۹بعد ازظهر.

سینما میامی (تلفن : ۳۷۳۴۹)
فرشته فراری با شرکت : گوگوش گرجی ـ دیهیم • شروع : ۱۰ر۳۰ صبح ۲ر۳۰ ـ ۴ر۳۰ ـ ۶ر۳۰ ـ ۸ر۳۰ بعد از ظهر

سینما نیاگارا (تلفن:۶۵۳۰۷)
در تعقیب قاتل (ویستاویژن ـ دوبله بفارسی) با شرکت : آنتونی‌پرکینز ـ هنری‌فوندا . شروع: ۱۰ونیم صبح ـ۲ر۳۰ـ۴ر۳۰ـ۶ر۳۰ـ ۸ر۳۰ بعد از ظهر .

سینما آریا
وقتیکه خون میجوشد (سینماسکوپ‌ـ رنگی ـ دوبله بفارسی) با شرکت فرانك‌سیناترا ـ جینالولوبریجیدا ـ شروع : ۱۰ر۳۰ صبح ـ۲ر۳۰ـ۴ر۳۰ـ۶ر۳۰ـ۸ر۳۰ بعد از ظهر .

سینما المپیا (تلفن:۶۵۷۹۸)
زیگفریدو (سینماسکوپ ـ رنگی‌ـ دوبله بفارسی) شروع : ۲ر۳۰ـ۴ر۳۰ـ ۶ر۳۰ـ۸ر۳۰ بعد از ظهر .

سینما ایفل (تلفن: ۴۰۱۱۶)
بچه‌های محل‌باشرکت :متوسلانی‌ـ ویدا قهرمانی ـ سپهرنیا ـشروع : ۱۰ر۳۰ صبح ـ۳ـ۵ـ۷ـ۹ بعد ازظهر.

سینما اسکار تلفن ۴۵۷۹۷
سلیمان وملکه سبا (تکنی راما‌ـ رنگی‌ـ دوبله بفارسی)با شرکت : جینالولو بریجیدا ـیول‌بر ینر شروع: ۹ر۳۰ صبح‌ـ ۲ـ۴ـ۶ـ۸ بعد از ظهر

سینما برلیان تلفن ۳۳۵۳۵
سلیمان وملکه سبا (تکنی راما‌ـ نگی‌ـ دوبله بفارسی)با شرکت : جینالولو بریجیدا ـیول‌بر ینرشروع: ۱۰ صبح ـ۲ـ۴ـ۶ـ۸ بعد از ظهر

سینما تهران (تلفن:۳۸۱۶۵)
بچه‌های محل‌باشرکت :متوسلانی‌ـ ویدا قهرمانی ـ سپهرنیا ـشروع : ۱۰ر۳۰ صبح ـ۲ر۳۰ ـ۴ر۳۰ـ۶ر۳۰ـ ۸ر۳۰ بعدازظهر .

سینما پارك (تلفن : ۳۹۶۳۷)
فرشته فراری با شرکت : گوگوش دیهیم ـ گرجی • شروع ۱۰ر۳۰ صبح ۲ر۳۰ ـ ۴ر۳۰ ـ ۶ر۳۰ ـ ۸ر۳۰ بعد از ظهر

سینما چارلی (تلفن:۶۸۴۶۱)
وقت ملاقات بیگانه‌ایم (سینماسکوپ‌ـ رنگی‌ـدوبله‌بفارسی)باشرکت: کیم‌نواك کرك‌داگلاس . شروع :۱۰ر۳۰ صبح‌ـ ۲ر۳۰ـ ۴ر۳۰ـ ۶ر۳۰ـ۸ر۳۰ بعد از ظهر .

سینما دیانا (تلفن : ۴۲۰۱۰)
فرشته فراری با شرکت : گوگوش دیهیم ـ گرجی • شروع : ۱۰ر۳۰ صبح ـ ۲ر۳۰ ـ ۴ر۳۰ ـ ۶ر۳۰ ـ ۸ر۳۰ بعد از ظهر

سینما رویال (تلفن:۴۹۷۸۵)
صیاد بزرك (پاناویژن ـ رنگی ـ دوبله بفارسی) باشرکت :هوارد‌کیل‌ـ مارتاهایر . شروع : ۱۰ ونیم صبح‌ـ ۲ونیم ـ۴وسه‌ربع ـ۷ـ۹ وربع بعداز ظهر

سینما زهره تلفن ۳۰۴۰۸۰
سلیمان وملکه سبا (تکنی راما‌ـ رنگی‌ـ دوبله بفارسی)با شرکت : جینالولو بریجیدا ـیول‌بر ینرشروع: ۹ر۳۰ صبح ۱ر۳۰ـ ۳ر۳۰ـ۵ر۳۰ ـ ۷ر۳۰ـ ۹ر۳۰ بعد از ظهر

سینما کارون (تلفن : ۴۰۰۶۵)
غول آتشین (سینما سکوپ ـرنگی دوبله بفارسی) با شرکت :لکس بارکر شروع : ۲ر۳۰ ـ ۴ر۳۰ ـ ۶ر۳۰ ـ ۸ر۳۰ بعد از ظهر

سینما کریستال تلفن ۳۷۶۷۵
سلیمان وملکه سبا (تکنی راما‌ـ رنگی‌ـ دوبله بفارسی)با شرکت : جینالولو بریجیدا ـیول‌بر ینرشروع: ۱۰ر۳۰صبح ـ۲ر۳۰ـ ۴ر۳۰ـ۶ر۳۰ـ ۸ر۳۰ بعد از ظهر

سینما متروپل (تلفن : ۳۹۴۱۰)
حاجی بابا (سینماسکوپ ـرنگی‌دوبله بفارسی)با شرکت : جان درك‌ـ الین استوارت شروع • ۱۰ر۳۰ صبح ـ ۲ر۳۰ ـ ۴ر۳۰ ـ ۶ر۳۰ ـ ۸ر۳۰

سینما همای (تلفن : ۴۳۱۶۹)
حاجی بابا (سینماسکوپ ـرنگی‌دوبله بفارسی)با شرکت : جان درك‌ـ الین استوارت شروع : ۱۰ر۳۰ صبح ـ ۳ـ۵ـ۷ـ۹ بعد از ظهر

سینماهای درجه دو

سینما پردیس
دلاوران جنگل (رنگی) با شرکت: سن پارکر شروع : ۱۰ر۳۰ صبح‌ـ ۲ر۳۰ ـ ۴ر۳۰ ـ ۶ر۳۰ ـ ۸ر۳۰

سینما تاج (تلفن:۳۳۰۶۴)
روبنده بغداد (رنگی‌ـدوبله‌بفارسی) باشرکت : ویکتورماتیور ـ شروع : ۱۰ر۳۰ صبح ـ۲ر۳۰ـ ۴ر۳۰ـ ۶ر۳۰ـ ۸ر۳۰ بعد ازظهر .

سینما سیلوانا تلفن ۳۳۰۷۷
قزاقها (سینماسکوپ ـ رنگی ـ دوبله بفارسی) باشرکت:ادموندپردام‌ـ جورجیامول .شروع : ۲ر۳۰ـ۴ر۳۰ـ ۶ر۳۰ـ ۸ر۳ بعد از ظهر .

سینما فردوسی (تلفن ۳۵۷۸۴)
اسیران کاروان (رنگی ـدوبله به فارسی) شروع : ۹ر۳۰ ـ ۱۲ر۳۰ ـ ۲ر۳۰ ـ ۴ر۳۰ ـ ۶ر۳۰ ـ ۸ر۳۰

سینما فری (تلفن: ۲۷۸۹۳)
قزاقها (سینما سکوپ‌ـرنگی‌ـ دوبله بفارسی) با شرکت : ادموند پردام ـ جورجیامول شروع: ۳ـ۵ـ۷ـ۹ بعد از ظهر

سینما مراد (تلفن : ۳۷۳۸۹)
بچه‌های محل‌باشرکت :متوسلانی‌ـ ویدا قهرمانی ـ سپهرنیا ـشروع : ۲ر۳۰ـ۴ر۳۰ـ۶ر۳۰ ـ ۸ر۳۰ بعد ازظهر

سینما مشعل (تلفن:۳۳۸۳۶)
شوخی کردم‌دلخورنشو (سینماسکوپ‌ـ دوبله‌بفارسی)باشرکت :ادی کنستانتین شروع : ۱۰ر۳۰ صبح ـ۲ـ۴ـ۶ـ۸

تئاتر ها

جامعه باربد (تلفن : ۳۲۲۶۵)
مستنطق با شرکت جعفری ـشهلا قدکچیان شروع • ۸ر۳۰ بعد از ظهر

تاتر پارس (تلفن ۳۸۸۱۱ـ۳۳۴۳۳)
سقوط باشرکت :شفیع‌ـپوراندخت

خانمی‌که شکستن آینه را شوم میداند ...

آقائی‌که پس‌ازعطسه‌کردن «صبر» میکند ...

بانوی درس‌خوانده‌ای که آب را دلیل روشنائی میداند ...

خانمها ، ازاین‌خرافات بپرهیزید

و بدانید که‌قیمت‌یک فنجان‌قهوه سه‌ریال‌است‌نه‌سی تومان!

خانواده

بر خلاف تصور عده‌ای خرافات فرزند منحصر بفرد مشرق زمین‌نیست بلکه در غرب نیز باوجود وسعت‌نظر فوق العاده و تکامل و توسعه عقول دژتسخیر ناپذیر خرافات هنوز هم استوار و پابر جاست.

شاید کمتر پدیده‌ای را بتوان یافت که باندازه «خرافات» بصور مختلف خودنمائی نماید و اقسام گوناگون داشته باشد.

خانمی که شکستن آینه را شوم میپندارد ، آقائی که دیدن گربه‌سیاه را بفال بد میگیرد، کسانی که عدد سیزده رانحس‌میدانند،وآنهاکه وقت تعریف کردن از کسی دستشان را بتخته میزنند همه اینها خرافاتیند .

لابد شما هم دیده‌اید مردانی را که سعی میکنند وقتی دو خانم درطرفین راهی ایستاده باشند راه خود راکج کنند واز وسط دو خانم عبور نکنند عذرشان نیز این است که عبور از بین دو نفر زن باعث گره خوردن کارشان خواهد شد.

عده دیگر «آب»را باعث روشنائی کارشان میدانند ، بعضی هم خود را مقید میدانند که پس از عطسه چند لحظه‌ای «صبر کنند» و عجیب ترآنکه دوعطسه پشت سر هم نه فقط شخص را بصبر دعوت نمیکند بلکه او را بعجله تشویق مینماید . اما آیا هرگز فکر کرده‌اید که با انجام ندادن این کارها اتفاقی ممکن است رخ دهد ؟ و آیا این کار جزئی ولی بی معنی واقعا میتواند مانع وقوع حادثه‌ای که مقدماتش مسلما فراهم شده است گردد.؟

متجد دانه ترین خرافات و درعین حال متد اول ترین آنها (بخصوص در بین خانمها) اعتقاد بفال قهوه است .

انواع و اقسام فالها چه باچنددانه نخود گرفته شود و چه آنطور که یك کاکوی شیر از در صحن شاه‌چراغ میگرفت بادر آوردن‌تعدادی‌خرده شیشه و سفال ودکمه که هرکدام مظهر و سمبل شغلی و یا اتفاقی بودند از کیسه‌ای که مملو از این خرده پاره‌ها

فردا مد آرایش موی‌سر برای سال ۱۹۶۱ تعیین میشود

آرایشگران‌پاریسی فردا مد آرایش موی‌سر را برای سال ۱۹۶۱ تعیین‌خواهندکرد. دراین عکس یك‌آرایشگر پاریسی‌جدیدترین موی‌سر ملکه‌زیبائی فرانسه‌را مطابق جدیدترین مد آرایش‌میدهد

بود انجام پذیرد، عملی بی‌معنی و بیهوده است و کسانی که باین نوع فالها و پیشگوئیها معتقدند مسلما افرادی خرافاتی هستند . اما مضحك تر از انواع فالها فال قهوه است و اینکه عده کثیری از خانمهای متجدد و حتی درس خوانده ما بفال قهوه اعتقاد دارند . بسیار مایه تاسف است.

قهوه چنانکه همه میدانند دانه درختی است که در مناطق گرم میروید.این دانه‌ها دراین جابوداده‌وگوبیده‌میشوند و بعد در قهوه جوشی مخلوط باآب و شکر بصورت قهوه ترك در میآیند حال باید پرسید که در کدامیك از مراحل فوق این قدرت پیشگوئی و پیغامبری بقهوه تفویض شده است؟

اگرمحصولات مناطق‌گرم‌چنین خاصیتی دارند چرا فلفل بیچاره مطرود است و متروك اگر از بودادن است‌که‌چنین اعجازی صورت میگیرد برای چه‌بادام باین افتخار نائل نیامده‌واگر«کلیدراز» در جوشاندن ودم کردن قهوه است‌چه بد شانس است چای که‌قدرش نا معلوم و نا مکشوف مانده است.

نمیدانم شما هم میدانید دربایتخت‌که افراد درس خوانده‌اش از تمام‌نقاط کشور ایران یعنی جائی که تعداد تفریحات و تفننات گران قیمت‌محسوب میشود و قیمت آن حداقل ۲ تومان و حداکثر ۳۰ تومان است . معنی این حرف آنستکه خانمی بازای‌یك فنجان کوچك قهوه ۳۰ تومان بفالگوی‌خوش شانس میپردازد و فالگیر نیزدرازای آن همان حدیث کهنه «یك مرد قد چشم سبز ببرهیز ـ نامه ای در راه داری ـ هدیه غیر منتظره‌ای دریافت خواهی کرد ووو ..» را تکرار میکند. بلند ترا دوست دارد ـ از یك زن

خانمی را میشناسم که هرهفته‌فال قهوه میگرفت و عقیده داشت که باین ترتیب بر نامه صحیحی برای هفت روز آینده اش درست خواهد کرد و اما فالگیر مشهوری را نیز میشناسم که برای اثبات حماقت‌عوام‌الناس‌بادوستی شرط بندی کرده بود که وقتی بعنوان فالگیر صیت شهرتش در همه محافل ومجالس پیچید دیگر نتوانست‌وشاید هم نخواست که از این شغل پر مایه بی درد سر دست بردارد .

مطمئن باشید که در هر حال فال قهوه عامل اساسی وجود فالگیر است زیرا یك فالگیر میتواند همان‌چیزهائی را که در ته فنجان قهوه می‌بیند در ته استکان چای کف دست شما و حتی روی پیشانی شما بخواند .

این طبیعی است که شما که خانم جوانی هستید مردی را دوست یالااقل

بقیه در صفحه نوزدهم

مادر بزرك متعصب‌کندی !

مادر بزرك ۹۵ ساله کندی مراسم تحلیف نوه خود را ازتله‌ویزیون نگاه میکرد .

خانم ف . فیتز جرالد چون قادر نبود که‌برای‌مراسم تحلیف نوه خود درواشنگتن حضور یابد باین جهت تمام مراسم را از تله‌ویزیون میدید .

خانم ف ـ فیتز جرالد ۹۵ سال دارد وبیوه مرحوم‌جان ف ـ فیتز جرالد است واکنون باپسرش توماس وعروس خود زندگی میکند .

او باغرور هرچه تمامتر مشاهده میکرد که نوه اوجان کندی برای ادای سوگند از کتاب آسمانی که متعلق باو بود (متعلق بمادر بزرك)استفاده می‌نماید .

در ضمن‌تماشای مراسم تحلیف باغرور و شادی هرچه تمامتر پرستار جوان خودش را مخاطب قرار داده گفت : اوه این شگفت انگیز نیست ؟ این پسر من است .خوش قیافه نیست ؟

وقتی پرستار مخصوص او گفت « شما چه مادر بزرك متعصبی هستید .»

او در جواب فریاد کرد شما حسود هستید .

در دوران نامزدی‌دختران جوان باید «بازیگر» باشند !

عده زیادی معتقدند که پسر و دختر جوان نباید در دوران نامزدی نقش یك بازیگر را ایفا کنند و خود را دوستدارو عاشق نامزدخویش‌معرفی کنند، بلکه باید خود را آنطور که هستند نشان دهند تا پس از ازدواج مواجه با حقیقت تلخ نشوند . ولی من بر خلاف این عقیده هستم زیرا ایفا کردن نقش بازیگر از طرف دختر در دوران نامزدی بسیار ضروری است .

دختر جوان اگر احساس‌کند که نامزدش علاقه به شوخی دارد ،وی باید دردوران‌نامزدی شوخی کند و علاقه نامزدش‌را بخویش جلب نماید واین‌روش را حتی پس از ازدواج هم ادامه دهد .

موضوع مهم آن است که دختر جوان باید آنطور که نامزدش می خواهد رفتار کند تا نامزداو مطمئن گردد که شریك زندگی خوبی خواهد داشت .

ولی در هر صورت اصول و روش هائی وجود دارد که دختران جوان باید در دوران نامزدی از آن پیروی کنند حتی اگر در ابتدای امر باعث‌ناراحتی نامزدشان گردد ، زیرا در اثر مرور زمان نامزدشان به آن‌عادت خواهد کرد .

افتتاح فروشگاه بزرك شاه‌پسند درشیراز

کارخانجات روغن نباتی شاه پسند باکمال مسرت افتتاح فروشگاه بزرك شاه پسند را درشیراز بعموم اهالی محترم فارس مژده میدهد . کارخانجات شاه پسند خوشوقت است که باافتتاح این فروشگاه بزرك گام دیگری درراه رفاه بیشترمصرف کنندگان روغن نباتی شاه پسند برداشته است. وامیدوار است باتماس نزدیکتری که بین شاه پسند و مصرف‌کنندگان حاصل میگردد رضایت خاطر دوستداران شاه‌پسند بیش‌از پیش فراهم آید .

فروشگاه بزرك شاه پسند روز اول اسفندماه ۱۳۳۹ در خیابان فردوسی شیراز افتتاح میگردد.

نماینده‌فروش‌روغن‌نباتی‌شاه‌پسند‌درفارس

تجارتخانه آقای‌حاج سیدجواد میرباقری

آ ـ ۴۲۶۷۰ سازمان‌فاکوپا

برنامه آینده سینماهای

ایران ـ دیانا ـ میامی ـ پارك

اولین اثر بزرك و پرارزش فارسی‌که‌از نظر اهمیت بزبان «اردو» دوبله گردیده و درکشورهای خارج بمعرض نمایش گذارده شده است

مرواریدسیاه

باشرکت معروفترین وهنرمندترین ستاره ایرانی

ایرن

علی محزون

که بعداز ۵ سال دوری از سینما بار دیگر باشرکت دراین فیلم فعالیت سینمائی خود را آغاز نموده

رئیس فیروز

کارگردان و هنرپیشه باسابقه فیلمهای فارسی

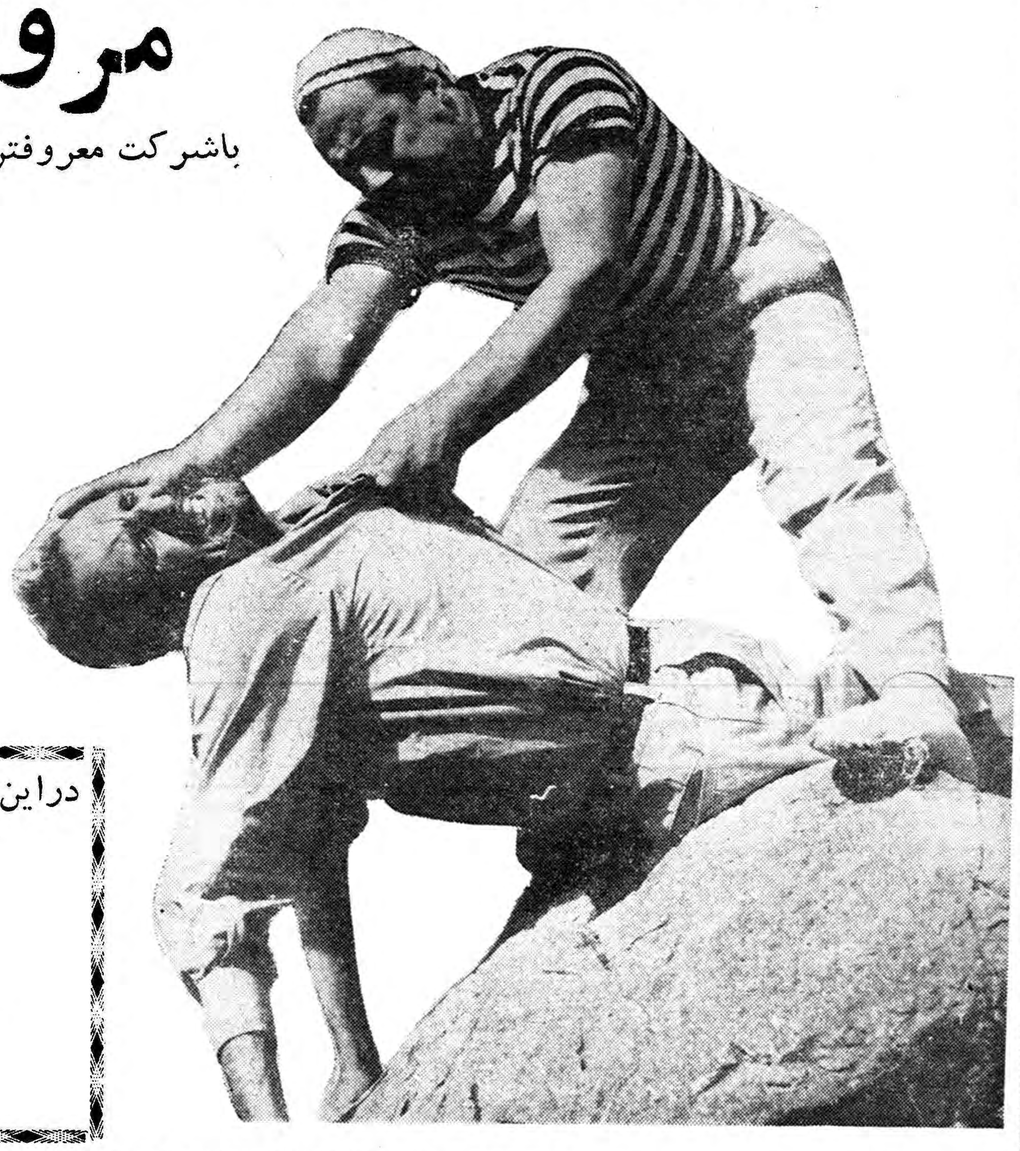

دراین فیلم برای اولین‌بار

«ایرن»

رقص و آواز جالبی

اجرا مینماید

آ ـ ۴۲۶۲۴

هیئت اقتصادی آلمان وارد تهران شد

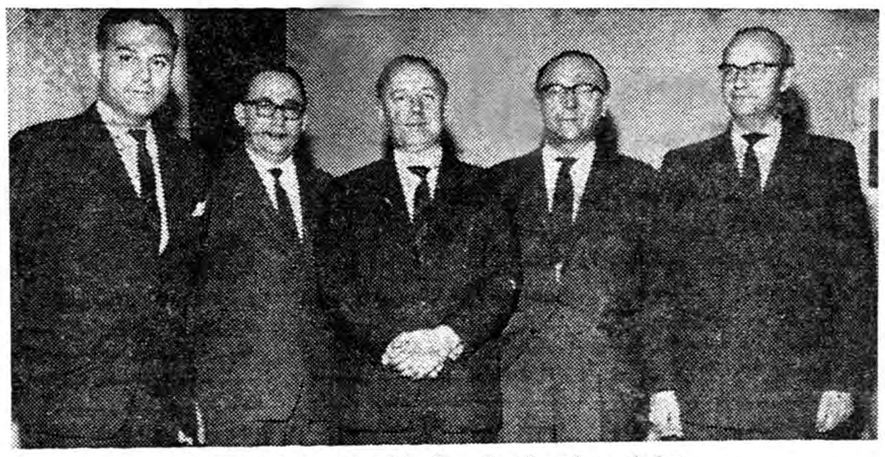

اعضای هیئت اقتصادی آلمان‌که واردتهران شده‌اند

بقیه از صفحه اول

هیئات با آقای دکتر «شوتز»میباشد.

اعضای دفتر مخصوص

مطابق برنامه‌ای که تنظیم شده سر پرست هیئات اقتصادی آلمان ، باتفاق سفیر کبیر آن کشور درایران ساعت ۹٫۴۵ در کاخ مرمر بحضور یافته ودفتر مخصوص‌را امضاءنمود ودر ساعت ده صبح در دبیرخانه شورایعالی اقتصادبا آقای حسنعلی منصور دبیر کل شورایعالی‌اقتصاد ملاقات نمود ودرساعت یازده ونیم باوزیر امور خارجه ملاقات کرد و ساعت چهار بعد از ظهر نیز تاج‌گلی نثار آرامگاه رضاشاه کبیر نمود واز ساعت ده صبح فردا مذاکرات دو هیات ایرانی وآلمانی در کاخ‌نخست وزیری شروع خواهد شد .

اعضای هیات

هیات اقتصادی آلمان مرکب از دو گروه جداگانه میباشد . گروه اول هیات رسمی است واز جانب دولت آلمان ماموریت دارد باهیات‌نمایندگی ایران مذاکره نماید .

ریاست این گروه با آقای دکتر «دانیل» میباشد واعضای آن عبارت از آقایان دکتر «شوتز» و دکتر «اشمیت‌لندرز» و «هافمن» ودکتر «کن» ودکتر «وانترمن» میباشند .

گروه دوم که مرکب از نمایندگان صاحبان‌صنایع وموسسات‌سرمایه‌گذار آلمان میباشدماموریت داردباصاحبان صنایع ایران ومدیران موسسات‌ملی پیرامون امکانات سرمایه گذاری و وسائل مربوط بآن گفتگو نماید .

ریاست گروه دوم بعهده آقای «بوشه» بوده واعضای آن عبارت از آقایان دکتر «گوتز» ودکتر«لورر» و «کرمری» و«ویسرنیکلز» و دکتر «اشتریتز» میباشند بقیه اعضای دو گروه قرار است تا فردا وارد تهران شوند ومذاکرات خود را باتفاق در بعضی موارد وبطورجدا گانه آغاز کنند

اصول مذاکرات

باهئیت اقتصادی آلمان پیرامون استفاده کامل از اعتبارات طویل المدت دولت آلمان‌باشرایط سهل جهت اجرای برنامه‌های توسعه اقتصادی ـ حداکثر استفاده از کمک های فنی آلمان ـ رفع‌مشکلات بازرگانی وتوسعه صادرات ایران بآلمان ـ رفع مشکلات مربوط به مقررات کار برای اتباع ایران وآلمان ـ مذاکره خواهد گردید وقرار دادحفظوحمایت سرمایه گذاری اتباع دو کشور درکشورهای یکدیگر «پارافه» خواهد شد .

درمذاکراتی که نمایندگان صاحبان صنایع‌وسرمایه‌گذاران‌آلمان باسرمایه داران وصاحبان موسسات‌ملی بعمل خواهند آوردودرپیرامون سرمایه‌گذاری در رشته‌های مختلف تولیدی وصنعتی ومعدنی گفتگوخواهندکرد این‌سرمایه گذاری ممکن است بصورت مشارکت سرمایه‌های دو کشور یا صد در صد آلمانی باشد .

توضیحات خرازی

امروز آقای خرازی در مورد حذف نام ایشان از ردیف ۱۵ نفری انتخابات تهران بخبرنگار ما گفت: باید در اینمورد بقانون‌انتخابات مراجعه کردوشرایط انتخاب‌شونده را درنظر گرفت .چنانچه انتخاب شوندیکی‌ازشرایط‌صلاحیت انتخاب شدن‌را دارا نبوده آنوقت‌بایدانجمن نظارت در این باره رسیدگی کند و قبلا اعلام کند ،در صورتیکه در مورد من چنین کاری را نکردند.

امروز بعنوان اعتراض عده‌ای از رؤسای انجمن های فرعی‌بفرمانداری مراجعه کردند و اینکار را خلاف قانون قلمداد کردند .

من‌محکومیتی‌ندارم بلکه‌معاملاتی انجام داده‌ام و طبعا بدهکاری دارم که مقدار زیادی از آنرا داده‌ام و بقیه را هم خواهم داد اینکه مرا از انتخاب شدن منع کرده‌اند خلاف قانون است .

اخذرای ارامنه ادامه دارد

از صبح دیروز انجمن نظارت مرکزی انتخابات ارامنه مرکز و شمال در محل کلیسای ارامنه شروع‌به رای گرفتن نمود وتاآخر وقت امروز ۱۵۰۰ رای اخذ نمود .

برای اخذ رای انجمن نظارت سه شعبه در محل کلیسای دایر نموده است .

سخنگوی انجمن نظارت انتخابا ت‌ارامنه امروز گفت اخذ رای تا روز سه شنبه ادامه خواهد داشت .

نتیجه انتخابات تهران اعلام شد

بقیه از صفحه اول

هتن‌آگهی فرمانداری تهران

دیروز ازطرف فرمانداری تهران‌این آگهی انتشار یافت .

چون قرائت آراء در انتخابات دوره بیستم قانون‌گذاری مجلس‌شورای‌ملی حوزه تهران خاتمه یافته است . از مجموع آراء ماحوذه ۱۵ نفرآقایان‌زیر

۱ـجمال الدین اخوی (منفرد)	
۲ـدکتر موسی عمید (مردم)	
۳ـدکتر احمد امامی (ملیون)	
٤ـمحمد عبداله گرجی (ملیون)	
٥ـمحمدعلی مسعودی (ملیون)	
٦ـاسداله رشیدیان (منفرد)	
۷ـدکتر عباس نفیسی (ملیون)	
۸ـسید جعفر بهبهانی (منفرد)	
۹ـمهندس سعید هدایت (مردم)	
۱۰ـدکتر غلامحسین جهانشاهی(مردم)	
۱۱ـکاظم کورس (منفرد)	
۱۲ـمحمود باقرزاده (منفرد)	
۱۳ـرضا معرفت (ملیون)	
۱٤ـدکتر محسن مظاهر (مردم)	
۱٥ـسرلشگر بازنشسته آقای فضل اله‌همایونی (منفرد)	

حائز اکثریت شده‌اندواینک بااستفاده از مواد ۳۶و ٤۱قانون‌انتخابات‌مراتب را باطلاع‌عموم میرساند وتوجه‌میدهد که دفتر انجمن مرکزی واقع‌درعمارت فرمانداری از تاریخ‌جمعه۲۱بهمن ماه تا یکهفته برای قبول اعتراضات و شکایات آماده است .

فرماندار تهران ابوالحسن‌معینی

اظهار اعتماد

آقای بهزادی سپس افزود ساعت ۹ صبح امروز انجمن نظارت‌مرکزی انتخابات بریاست آقای علی‌معتمدی و با حضور آقای فرماندار تشکیل وصورت‌جلسه قبل‌تصویب‌شد سپس حائزین اکثریت‌شناخته شدنددراین جلسه رئیس و نایب رئیس شعبه ٦۰ دبستان بهروز که آراء شعبه مزبور قبلا باطل شده حضور پیدا کرده‌و با دلائلی اثبات نمودند که قلم خوردگی در صورت مجلس آن شعبه که منجر بابطال شده بدست آنان صورت نگرفته و دفاتر واوراق و صورت مجلس موجود نزد آنان سالم ودست نخورده است بنابراین نسبت به آنان اظهار اعتماد شد.

کلیه اوراق شعبه مزبور ٦۱۳ رای بوده

حائزین اکثریت تا۸۰ نفر

صورت حائزین

اکثریت‌تا ۸۰نفر نیزتهیه و بشرح زیر میباشد .

۱ـجمال‌الدین اخوی	٥۳٦٥۱
۲ـدکتر موسی عمید	٥۰۷۱٥
۳ـاحمد امامی	٤۹۱٦۲
٤ـمحمد عبدالله گرجی	٤۹۱٤٥
٦ـاسداله رشیدیان	٤٦۷۳۸
۷ـدکتر عباس نفیسی	٤٤۳۷۷
۸ـسید جعفر بهبهانی	٤۳۸۳۸
۹ـمهندس سعید هدایت	٤۳٦۸۳
۱۰ـدکتر غلامحسین جهانشاهی	٤۱۸٥۷
۱۱ـکاظم کورس	٤۱٤۸۰
۱۲ـمحمود باقرزاده	۳۸٦۷۸
۱۳ـرضا معرفت	۳۷۹۰۲
۱٤ـدکتر محسن مظاهر	۲۹٦۹۹
۱٥ـسرلشگر بازنشسته فضل‌الله همایونی	۲٦۷٥٥
۱٦ـمهندس الهی	۱۹٥٥۱
۱۷ـذبیح‌اله ملکپور	۱٤۸٦٥
۱۸ـمهندس کامکار	۱۰٥۲۱
۱۹ـمرتضی سرمد	۸۹۹۸
۲۰ـپرفسور مخبرفرهمند	٦۹۱۹
۲۱ـدکتر جزایری	٦٥٤۰
۲۲ـمهندس انزلچی	٥۷٤۸
۲۳ـحسین معیری	٥٥۲۲
۲٤ـجلال جهانمیر	٥۲٥۷
۲٥ـهادی اشتری	٤٦۷۸
۲٦ـسید احمد طباطبائی قمی	٤٥۷۷
۲۷ـفتح‌اله غفاری	۳۸۷۱
۲۸ـمهندس فتحی	۳٤۸٦
۲۹ـدکتر محمود سیاسی	۳٤۷۹
۳۰ـنصرت‌اله بامستان	۳۰۳۳
۳۱ـعلی اکبر خسرو شاهی	۳۰۱۲
۳۲ـعباس شاهنده	۲۷۸٦
۳۳ـدکتر علی امینی	۲٦۳۱
۳٤ـدکتر محمود شروین	۲٥۳٦
۳٥ـمصطفوی	۲٤۲۲
۳٦ـحسین هاشمی	۲٤۱۳
۳۷ـنورالدین امامی	۲۱٥۱
۳۸ـابوالقاسم قاضی زاده	۱۸٤۳
۳۹ـفتح‌الله فرود	۱۸۳۷
٤۰ـصدر شیرازی	۱٥۹٤
٤۱ـمهدی کوشش	۱٥۷۸
٤۲ـابوالقاسم سرکشیك	۱٥٦۲
٤۳ـمیرعلی نبی‌زاده	۱۳۲٤
٤٤ـحسینعلی زندپور	۱۲٦٦
٤٥ـاویسی	۹۷۷
٤٦ـدکتر محمد شاهکار	۹۲۳
٤۷ـسرهنك‌بازنشسته خسروی	۷٤۰
٤۸ـاحسان اله نیکو	۸٤۰
٤۹ـحسین مرزدشتی	٥۷٤
٥۰ـمحمود سجادی	٤٤٦
٥۱ـتقی‌پور	٤٤٤
٥۲ـمحمد فراهانی	٤۱۲
٥۳ـعباس گورنك	٤۰۱
٥٤ـاحمد خواجه نوری	۳٥٦
٥٥ـدکتر منوچهر اقبال	۳٤٥
٥٦ـعباس بیداد	۳۲۳
٥۷ـراشد	۲۷۸
٥۸ـصمصامی	۲۷٥
٥۹ـمهندس تیزهوش	۲٦۹
٦۰ـدکتر فقیه شیرازی	۲٦۷
٦۱ـآقای دکتر همایونفر	۲٤۱
٦۲ـغلامعلی ریاحی	۲۲۷
٦۳ـمجید حائری	۲۲٤
٦٤ـحبیب بیك‌لیك	۲۲۱
٦٥ـمهندس حسیبی	۱۹۳
٦٦ـحسینعلی رفیعا	۱۹۱
٦۷ـصادق سرمد	۱۸۹
٦۸ـشمس آبادی	۱٥٦
٦۹ـضرغامفر	۱٥٦
۷۰ـدکتر سنجابی	۱۳٥
۷۱ـامیر علی سیفی	۱۳٤
۷۲ـدکتر محمد مصدق	۱۲۸
۷۳ـویژه	۱۲٥
۷٤ـدکتر رضازاده شفق	۱۲٤
۷٥ـعبدالقدیر آزاد	۱۲٤
۷٦ـدکتر بقائی	۱۱۹
۷۷ـمرتضی طیبی	۱۱۸
۷۸ـمدرسی	۱۱۸
۷۹ـارسلان خلعتبری	۱۰۸
۸۰ـغلامرضا مجید	۱۰٦
	۱۰۰

یکهفته مهلت

آقای بهزادی درپایان افزود که از دیروز انجمن نظارت مرکزی انتخابات یکهفته مهلت داده است‌تا اشخصیکه نسبت به انتخابات‌تهران شکایت‌دارند شکایت خود رابرای انجمن ارسال نمایند تا انجمن‌نسبت به آن رسیدگی کند .

پس‌از این انقضای یکهفته‌اعتبار نامه‌نمایندگان تهران از تصویب انجمن خواهد گذشت .

حذف نام

امروز آقای عیسی بهزادی سخنگوی انجمن اعلام کرد :

چون بنظر انجمن مرکزی انتخابات تهران آقای حاج محمد رضاخرازی در حال‌حاضر مشمول مقررات قانون تشخیص داده نشدند طبق تصمیم انجمن مرکزی انتخابات نام ایشان از ردیف پانزده نفر اول حائزین اکثریت حذف شد .

سخنگوی انجمن گفت : همچنین صندوق شعبه مسجد رحمتیه توقیف گردید زیرا در این حوزه در یك روز ۲۰۰ رای خوانده بودند ولی ۳۰۰ رای بنام دکتر مظاهر منظور شده بود .

تیم ملی کشتی آمریکا

بقیه از صفحه اول

سازمان ورزشی روزنامه اطلاعات پس از مراجعت قهرمانان کشتی از المپیاد ۱۹٦۰رم با فدراسیون کشتی کشور تماس گرفت‌وموافقت‌فدراسیون را در مورد دعوت از تیم ملی‌کشتی امریکا بایران جلب کرد و قرار بر این شد که موسسه اطلاعات از تیم کشتی امریکا دعوت بعمل آورد که با تیم ملی کشتی ایران در تهران مسابقاتی انجام دهد .

دو ماه قبل سازمان ورزشی اطلاعات با آقای «نال» مدیر عامل انجمن‌فرهنگی ایران و امریکا وارد مذاکره گردید و پیشنهاد دعوت تیم ملی کشتی کشور آمریکا را از طریق‌انجمن با ایشان در میان‌گذارد. آقای نال ضمن اظهار خرسندی از این پیشنهاد اظهار داشت که با سایر اعضاء تماس گرفته و نظرخود را اعلام‌خواهد داشت یك ماه قبل آقای نال مدیر عامل انجمن فرهنگی ایران و امریکا موافقت اعضاءانجمن را به موسسه اطلاعات اعلام داشت‌و قرار بر این شد که این مسابقه با همکاری دوروزنامه درجه‌اول ایران و امریکا روزنامه اطلاعات از ایران ویکی‌از روزنامه های بزرك امریکا هرالدتریبون و یا نیویورك تایمز برگزار گردد .

۱۵ روز قبل رونوشت نامه‌دعوت روزنامه اطلاعات از طرف انجمن فرهنگی ایران و امریکا به روزنامه های هرالدتریبون و نیویورك تایمز و فدراسیون کشتی کشور امریکا ارسال گردیده است و قرار است‌در این هفته جواب قطعی نامه روزنامه اطلاعات بتهران مخابره‌شود.

آقای نال اظهار امید واری نموده است که این تیم در نیمه دوم اسفند ماه سال جاری بتهران وارد شود.

در تماسی که خبر نگار ما صبح امروز با آقای منوچهر قره گزلو رئیس جدید فدراسیون کشتی‌کشور گرفت برنامه مسابقات کشتی تیم های ایران و امریکا را با نامبرده در میان گذارد . آقای قره گزلو بخبر نگار ما اظهار داشت : من‌بسیار خوشحالم که اینگونه فعالیت ها از طرف مطبوعات در ایران انجام می شود واین فعالیت ها و تماسهای ورزشی بدون شك بنفع فدراسیون کشتی کشور میباشد و من بسیار خوشحال خواهم شدکه‌این مسابقات با همکاری فدراسیون و موسسه اطلاعات انجام شود . آقای قره‌گزلو در خاتمه اظهار داشت .

من این پیشنهاد اطلاعات رادرکمیته فنی مطرح خواهم کرد .

آقای بلور مربی تیم ملی کشتی ایران نیز در مورد این دعوت اظهار خرسندی کردواظهار داشت‌امیدواریم که تیم ملی کشتی ایران بتواند خودرا برای انجام این مسابقه جالب آماده نماید .

چون تیم ملی ایران با موافقت اعلیحضرت همایونی خود را برای عزیمت بکشور شوروی آماده می نماید و مسابقات تیم‌ایران وشوروی نیز در نیمه دوم فروردین ماه انجام میگردد برای فدراسیون کشتی کشور بسیار مفید و ضروری است که قبل از عزیمت بشوروی قدرت تیم کشتی ملی ایران را با قویترین تیمهای جهان که عنوان دوم دنیا را دارد بسنجد .

هزیمت تیم ایران بامریکا

در قرار داد انجام مسابقه تیم ایران و امریکا که از طرف روزنامه اطلاعات ارسال گردیده است ، پیشنهاد گردیده است که تیم کشتی ایران نیز پس از انجام مسابقه بالتیم شوروی وبعد ازخاتمه مسابقات جهانی توکیو بکشور امریکا عزیمت نماید این پیشنهاد نیز مورد توجه قرار گرفته است در صورت آمدن تیم امریکا بایران تیم کشتی ایران نیز بامریکا مسافرت خواهد کرد . دعوت تیم ملی ایران بامریکا توسط یکی از دو روزنامه مشهور هرالد ـ تریبون یانیویورك تایمزبعمل خواهد آمد .

نخست وزیرازدادستان دیوان کیفر تشویق کرد

چون آقای پرتو دادستان دیوان کیفر در انجام وظائف محوله جدیت بخرج داده است آقای‌نخست وزیر کتبا از مساعی نامبرده درانجام امور دادسرای دیوان کیفر قدردانی کرده و رضایت خود را اعلام‌نموده است .

تصحیح

درشماره پریروز نوشته شده‌بود که صندوق حوزه ۵۷دبستان‌راه‌آهن توقیف شد ، ولی شماره حوزه‌بجای ۵۷ اشتباها ۷۵ چاپ شده بود که بدینوسیله تصحیح میگردد .

انتخابات درشهرستانها :

قرائت آراء درتبریز ادامه دارد

در تبریز

خبرنگار ما در تبریز نتیجه قرائت آراء این شهرستان را تا ظهر امروز تلفنی چنین گزارش داد : بیش از ٦۵هزار رای در حوزه های اصلی و فرعی تبریز گرفته شده و از مجموع آراء ماخوذه تا کنون٤۲۸۷٦ رای قرائت گردیده است که از این تعداد آراء قرائت شده آقایان زیر تاکنون حائز اکثریت می باشند .

۱ـ مهدی ابراهیمی دریانی(مردم) ۲۰٥٤٦ رای

۲ـ حسن افتخارهشترودی(منفرد) ۲۰۳۱۱رای

۳ـ مهندس بیوك اردبیلی(منفرد) ۲۰۰۳۰رای

٤ـ احمد بهادری (منفرد) ۱٤۰۸۹ رای

٥ـ محمد دیهیم (ملیون) ۱۸۲۸۷ رای

٦ـ دکتر محمد حسین موسوی (مردم) ۱۲۷۰۲ رای

۷ ـ علی اصغر سرتیپ زاده (مردم) ۱۱۹٦۰ رای

۸ـ دکتر شفیع امین (ملیون) ۱۱۰۰۰رای

۹ ـ دکتر شاهید (مردم) ۹٥۰٦رای

حوزه انتخابیه تبریز ۹ نفرنماینده دارد و سایر افرادیکه بعد از این۹ نفر حائز اکثریت هستند بشرح‌زیر می باشند .

۱۰ـ دکتر یوسف مجتهدی منفرد ۹۲٤۷ رای

۱۱ـ دکتر انگجی مردم ۸۸۷۸ رای

۱۲ـ جعفر چایچی ملیون ۸٦۰۹ رای

۱۳ ـدکتر غلامرضا عدل‌ملیون ۸٥۱۳رای

۱٤ ـبیت الله جمالی منفرد ۸۱٤۷ رای

۱٥ـ دکتر امیر کبیریان ملیون ۷۸٥٥ رای

۱٦ ـ عزیز اسکندری منفرد ۷۰۰۱رای

۱۷ ـمحمد قلی جوادی منفرد ٦٤۰۹ رای

۱۸ـ محرر زاده منفرد ٦۳۰٤

۱۹ـ دکتر ضیاءالدین هیئت مردم ٥۹٦٥ رای

۲۰ـ مهندس ابراهیم ثقةالاسلامی ملیون ٥۹٤٥رای

قرائت آراء در شیراز

خبرنگار ما در شیراز آخر وقت امروز تلفنی اطلاع داد قرائت آراء در حوزه مرکزی انتخاباتی شیراز پایان یافت و نتیجه آن اعلام گردید ولی هنوز آراء ۲۲ صندوق حوزه های‌فرعی قرائت نشده و تاکنون نتیجه قرائت آراء در شیراز باین شرح‌میباشد:

۱ـ آقای سردارفاخرحکمت(منفرد) ٦۷۷۲ رای

۲ـ اسمعیل قوامی (فروغ‌الملك) (مردم) ٤۸٥۸رای

۳ـ سید محمد کاظم‌دستغیب(مردم) ٤۸۰٦رای

٤ـ دکتر محمد علی معدل (ملیون) ٤٦۸۷رای

٥ـ حسینقلی رستم (منفرد) ٤۰۱٥ رای

حوزهٔ انتخابیه شیراز ٥ نفر نماینده دارد و سایر آقایانی که بعد از این پنجنفر تاکنون حائز اکثریت شده‌اند بشرح‌زیر می‌باشند :

٦ـ علیمحمد دهقان (ملیون) ۳٦۲٤ رای .

۷ـ غلامرضا حکیمی (ملیون) ۳۳٥۳ رای

۸ـ حسین نمازی (مردم) ۳۳۲۷ رای .

۹ـ علی قوام (مردم) ۳۲۳۳ رای

۱۰ـ ضرغامی (منفرد) ۱۲٥۹ رای .

۱۱ـ دکتر شفیعی (منفرد) ۱۲٤۹ رای .

هنوز وضع ۲۲ صندوق رای حوزه های فرعی معلوم نشده‌وانجمن مرکزی مشغول رسیدگی به آراء استخراجی حوزه‌های فرعی می‌باشد و ظرف دوروز آینده نتیجه قطعی انتخابات شیراز معلوم میگردد .

کزارش از نماینده اطلاعات در رشت

اطعام ٤۰۰ مستمند و عیادت بیماران رشت از طرف تیپ مستقل گیلان

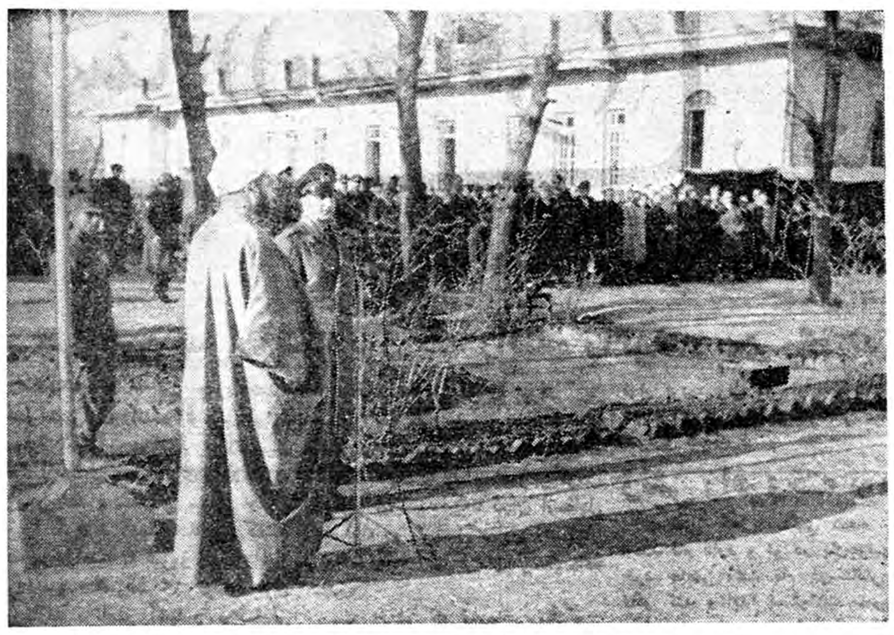

بمناسبت واقعه ۱۵ بهمن ۱۳۲۷ و بشکرانه سلامتی ذات اقدس اعلیحضرت همایون شاهنشاه از گزند سوء قصد خائنانه بداندیشان تیمسار سرتیپ‌نصرالله معصومی فرماندهی تیپ مستقل گیلان و سرکار سرهنك ستاد ماکوئی معاونت تیپ و سرکارسرهنك عدالت منش ریاست رکن یکم ستاد تیپ ضمن عیادت و دلجوئی از دانش آموزان پرورشگاه مژدهی رشت و بیماران بیمارستان پورسینا وبهداری تیپ مقداری شیرینی و شکلات و میوه بین آنان توزیع نمودند ، همچنین ازساعت ۳ بعد از ظهر مراسم دعا و نیایش بدرگاه پروردگار با حضورآقای‌استاندار استان گیلان ، رؤسای دولتی و ملی ـ افسران لشگری و کشوری ـ ارباب جراید وجمعی‌از طبقات مختلف شهرستان رشت دربادگان تیپ مستقل گیلان‌برگزار گردید و بشکرانه سلامتی‌ذات مقدس شاهنشاه ٤۰۰ نفر مستمند از طرف تیپ مستقل گیلان در مساجد خواهر امام و سبزه میدان رشت اطعام گردیدند .

د رعکس بالاآقای حسام واعظ معروف‌رشت‌درحال دعابرای سلامتی ذات‌اقدس همایون شاهنشاه درکنار تیمسار فرمانده تیپ گیلان دیده میشوند .

درنیمه دوم فروردین ماه سال ۱۳٤۰

تیم ملی‌کشتی ایران بشوروی میرود

صبح امروز آقای منوچهرقره‌گزلو رئیس فدراسیون کشتی کشور در یك مصاحبه مطبوعاتی بخبرنگاران گفت : فدراسیون کشتی شوروی‌از تیم ایران دعوت بعمل آورده است که درنیمه دوم فروردین ماه برای انجام یکدوره مسابقات به آن‌کشور مسافرت نماید .

آقای قره‌گزلو افزود که در شرفیابی اخیر مراتب‌بعرض‌شاهنشاه رسید . اعلیحضرت همایونی با عزیمت تیم ملی کشتی ایران در نیمه دوم فروردین ماه‌بکشورشوروی موافقت فرمودند ، ضمنا در باره شرکت قهرمانان کشتی ایران در مسابقات قهرمانی جهان ۱۹٦۱ توکیو نیز مراتب بعرض رسید و شاهنشاه موافقت خودرا در مورد شرکت تیم کشتی ایران‌درمسابقات جهانی توکیو نیز اعلام داشتند .

رئیس فدراسیون در مورد عزیمت تیم کشتی ایران بشوروی اظهار داشت امروز طی نامه ای‌بفدراسیون کشتی شوروی اطلاع داده است‌که در صورت موافقت تیم ایران همراه کشتی گیران آزاد چهار نفر از قهرمانان کشتی فرنگی را نیز به آن کشور اعزام دارد .

ضمنا در مسابقات جهانی‌توکیو هم فدراسیون بایك‌تیم آزاد ویك تیم فرنگی شرکت خواهدکرد، مسابقات جهانی توکیو در خرداد ماه آینده برگزار میگردد .

حوزه‌عمل شهرداری

بقیه از صفحه اول

امروز شهرداری تهران اعلام‌کرد که به پیشنهاد شهرداری وموافقت وزارت کشور اراضی وسیع‌وبهناور مبارك آباد ، حسین آباد ،لوئیزان بحوزه عمل شهرداری تهران منضم گردید و از لحاظ مقررات عمومی شهر و شهرسازی تابع شهرداری شناخته شد .

دستور شهردار

شهردار تهران امروز دستورات لازم را در این مورد صادر کرد و اداره کل امور شهر بشهرداری شمیرانات دستور داد تا اداره امور این مناطق را بعهده بگیرد ، ازاین تاریخ ماموربن شهرداری ازاراضی مناطق ملحق شده عوارض‌دریافت خواهند کرد و اقدامات لازم رابرای خیابان سازی و نهرسازی و تامین بهداشت ونظافت ساکنین بعمل خواهند آورد .

امروزدرهای‌دانشگاه

بقیه از صفحه اول

خبر نگارما صبح امروز ازدانشگاه بازدید کرد گزارش میدهد در های مختلف دانشکده ها که بمحوطه دانشگاه باز میشود بسته شده بود ودانشجویان بمحوطه دانشگاه وارد نمیشدند . با بسته شدن در هائی که بمحوطه دانشگاه راه داشت دانشجویان فقط در محیط دانشکده خود یعنی در کریدور ها و کلاسها حضور داشتند بدین ترتیب محوطه بزرگ دانشگاه بکلی خلوت بود.

دانشکده کشاورزی

امروز کلیه‌استادان‌در دانشکده ها حضور یافته و آماده تدریس بودند . عده ای از کلاسها مانند کلاس اول دانشکده حقوق تشکیل شد و استادان بتدریس پرداختند و بقیه کلاسهاتشکیل‌نگردید دانشجویانی که‌در دانشکده ها حضور یافته‌بودند در کریدور ها بایکدیگر صحبت می کردند و در کلاسها حاضر نشدند و پس از ساعتی توقف خارج گردیدند

امروز خبر نگار ما از کرج اطلاع داد که از صبح کلاسهای دانشکده کشاورزی آماده کار بود و کلیه استادان‌حضوریافته بودند‌دانشجویان نیز با ارائه کارت تحصیلی وارد محوطه دانشکده شدند اما دوکلاس های درس حاضر نشدند .

شورای روسای دانشکده ها

از ساعت ۱۱ صبح امروز شورای روسای دانشکده ها بریاست آقای دکتر فرهاد رئیس دانشگاه تشکیل گردید . و تا ساعت ۱۲ ادامه داشت بود .

در شورای روسای‌دانشکده هاهریك از روسا گزارش وضع دانشکده‌خودرا باطلاع شورا رسانیدند .

در دامپزشکی

آقای دکتر میمندی‌نژاد رئیس دانشکده دامپزشکی امروز بخبرنگار ما گفت کلاسهای دانشکده دائربود ، دوراس گاو برای تشریح ذبح گردید.

هوالباقی

بمناسبت فوت مرحومه مغفوره صبیه جناب‌آقای‌سید **ابوالقاسم تاج‌الدینی خوئی** مجلس ترحیم از ساعت ۳ الی ۵و نیم بعد از ظهر روز یکشنبه ۲۳ر۱۱ در مسجد امامزاده زید بازار منعقد انشاءالله اخوان مومنین با شرکت در مجلس فاتحه روح آنمرحومه را شاد خواهند فرمود .

الاحقر حاج سید علی اصغر خوئی ـ الاحقر سیدابراهیم علوی ـ الاحقر سید یعقوب سید رزاقی ـ الاحقر حاج سعید حسین خوئی ـالاحقر حاج سید جعفر خوئی ـ الاحقر حاج میرزا خلیل قبله ـ الاحقر حاج‌میر خلیل علوی ـ الاحقرحاج سید محمد تاج‌الدینی ـ حمید دیلمقانی ـ مختار دیلمقانی ـ عباسعلی سرداری ـ حسن انصاریان ـ سیدابوالقاسم تاج الدینی ـ سید علی تاج الدینی ـ سید احمد تاج‌الدینی

مصیبت وارده را بعموم بازماندگان آنمرحومه تسلیت‌میدهیم

خانواده رفیع فر بدینوسیله فوت‌بزرك خانواده‌مرحمت‌الله رفیع‌فر، را در شب ۲۲ماه جاری باطلاع سروران گرام می رساند مرحوم مبرور همانطور که هنگام حیات حمایت وکمك به ضعفا و مستمندان را شعار خویش قرار داده بود و آنی از صفات عالیه اخلاقی منفك نمی گردید این رویه ممدوحه را پس از وفات هم تعمیم داده علاوه‌بر سنت فامیلی تاکیدا مقرر فرمودند کلیه مخارج مربوط‌به ختم مردانه و زنانه و هفت صرف کمك به بینوایان و مستمندان گردد .

آ ـ ۳۸۷۳۹ **خانواده رفیع فر**

مصیبت وارده را بعموم بازماندگان آنمرحوم‌تسلیت میگوئیم

چون روز دوشنبه ۲٤ بهمن مصادف با سومین سال درگذشت مرحوم‌جناب **سرهنك ازغندی** پدر عزیزمان می باشد مجلس یادبودی ازساعت ۳ الی ۵ بعد از ظهر در منزل آن مرحوم واقع در خیابان فرهنك برگذار می شود از کلیه خویشاوندان و دوستان انتظار دارد با شرکت خود روح‌آن مرحوم را شاد نمایند .

از طرف خانواده. سروان ازغندی

چون روز دوشنبه ۲٤ بهمن ماه جاری مصادف با شب هفت مرحومه بانوورقیه **مهاجر** می باشد بدین مناسبت‌مجلس تذکری از ساعت ۳ الی ۵ بعد از ظهر همانروز در مزار آن مرحومه واقع در ابن‌بابویه برگزار خواهد شد .

شرکت در مجلس مذکور موجب شادی روح‌آنمرحومه و مزید تشکر بازماندگان خواهد بود .

خانواده های قهرمانی ـ مهاجر ـ خالقی ـ فاتح ـ حکمت منش

آ ـ ۳۸۷۲۳

خانواده های خسرو درخشان ـ جهانشاهی ـ سید حسن انتظام وزیری ـ بیکلیك ـاتابکی ـ کرمی فر ـنهرودی پیروی ـکمالی ـ خاتم ساز

با کمال تاسف درگذشت**بانو صغری خسرو درخشان** را باطلاع فامیل و دوستان میرسانند مجلس تذکرآنمرحومه روز دوشنبه ۲٤ بهمن ۱۳۳۹ از ساعت ۳ الی ۵ بعد از ظهر در مسجد حاجی حسن‌واقع در خیابان شاهپور ـ خیابان ارامنه و مجلس تذکر زنانه بعد از ظهر روزیکشنبه۲۳ بهمن در منزل انتظام وزیری واقع در خیابان منیریه ابتدای کوی ترجمان برگذار خواهد شد .

مصیبت وارده را بعموم بازماندگان آنمرحومه تسلیت‌میدهیم

خانواده‌های مهدوی طباطبائی ـ درودیان ـ صرافها ـ مقدم ـ مقدسی

فوت مرحومه‌بانو**زهرا صرافها را** باطلاع کلیه فامیل و آشنایان میرساند مجلس ترحیم مردانه آنمرحومه روز یکشنبه ۲۳ بهمن ماه جاری از ساعت ۳ الی ۵ بعد از ظهر در مسجد سادات هندی واقع در چهارراه گمرك شاهپورجنب گاراژ اقتصاد منعقد است .

مسعود مهدوی طباطبائی ـ عبدالمجید صرافها ـ حسن درودیان ـ عبدالله درودیان ـ مرتضی مقدم ـ حسن‌مقدسی

مصیبت وارده را بعموم بازماندگان آنمرحومه تسلیت‌میدهیم

مصیبت وارده را بخاندان جلیل طاهبازیان و اقوام تسلیت عرض می نماید . **عباس احمد زاده**

سه «مسافر»

در بیابان میخواستند سر راننده کرایه را ببرند!

ناگهان راننده متوجه شدکه طنابی بگردنش‌افتاده وراه تنفس او بسته شده

مهاجمین پس‌ازاینکه پول نقد راننده راگرفته بوی گفتند باید اطلاع بدهیم‌که مجبوریم ترابکشیم!

ساعت ۱۲ بعد از ظهر روزپنجشنبه ناصر شیرازی راننده اتومبیل‌کرایه شماره ۱۱۷۴۲ موقعیکه با اتومبیل خود ازخیابان سی متری واردمیدان قزوین شد ، سه نفر مسافر جلوی او را گرفتند آنها به ناصر گفتند که میخواهند به فیروز آبادورامین بروند و حاضرند ۱۲ تومان بوی بپردازند . ناصر آنها را درصندلی عقب اتومبیل آخرین سیستم خود که یکهفته است آنرا خریداری کرده‌است سوارکرد وبطرف‌ورامین راه افتاد .

مذکرات مسافرین مشکوك

ناصر موقعیکه‌از دروازه‌خراسان خارج‌شد متوجه‌مذاکرات درگوشی سه نفر مسافر خود گردید و به آنها بد گمان شد و برای اینکه قیافه آنها را بهتر ببیند همچنانکه رانندگی‌میکرداز آئینه داخل‌اتومبیل مسافرین خود را نگاه میکرد و یکبار نیز از آنها سیگار خواست‌و چند بار نیز به آنها تخمه و آب نبات تعارف کرد و سعی نمودضمن این‌نگاه ها قیافه های مسافرین را بخاطر بسپارد .

ترا خواهیم کشت

اتومبیل به فیروز آباد نزدیك شد ولی مسافرین از پیاده شدن خود داری کردند و به ناصر گفتند که آنها را تا فاصله ۶ کیلو متری فیروز آباد ببرد و سی ریال اضافه کرایه بگیرد ناصر دستور آنها را اطاعت کرد و وارد بیابان شد ولی موقعیکه از آبادی خارج شد ناگهان از عقب طنابی بگردن او افتاد . طناب بشدت کشیده میشد،بطوری که ناصر بسختی تنفس میکرد در همین موقع ناصر اتومبیل رامتوقف کرد مسافرین که طناب را بگردن اوانداخته بودند پیاده شدند ورانندە را کشان کشان از اتومبیل خارج نمودند و در حالیکه هنوز طناب‌به گردن ناصر بود باو گفتند هر چه پول نقد داری بده ! ناصر هم ناچار مبلغ سیصد و پنجاه و شش‌تومان پولی را که همراه داشت به آنها داد اما این سه نفر او را رها نکرده گفتند : ماباتومبیل تو احتیاج‌داریم ولی اگر تو زنده باشی نمیتوانیم ازاتومبیل استفاده‌ای‌را که‌میخواهیم ببریم. لذا باید اطلاع بدهیم که ترا خواهیم کشت .

چرا در نهر ؟

دیروز بانو طوبی غفوری ساکن رستم آباد شمیران بکلانتری رستم آباد مراجعه کرد وگفت در نهر آب لباس می‌شستم که شخصی بنام‌حسن نامزاگوئی کرد که چرا در نهر لباس میشویم و سپس با میله‌آهنی محکم ببازویم زد .

ماموزین طوبی را که سخت مجروح شده بود بپزشکی قانونی و حسن را باپرونده بدادسرا اعزام داشتند .

میخواستند سرش را ببرند

این سه نفر سپس دست و پای ناصر را بستند و بکنار چاهی‌بردند وکارد بلندی را درآورند و برگردن ناصر گذاشتند که‌ناگهان ازمقابل چاه لوله دو مسلسل مقابل آنهاقرار گرفت و به آنها فرمان ایست داده شد .

سه نفری که قصد بریدن سر ناصر را داشتند با دیدن دوژاندارم در ده قدمی خود ناصر را رهاکرده پابفرا رگذاشتند .یکی ازژاندارم‌ها بطرف ناصر آمد و یکی دیگر مهاجمین را تعقیب کرد و یکی از آنان‌را باشلیك‌گلوله دستگیر نمود ولی دو نفر دیگر فرار کردند .

ژاندارمها ناصر راکه‌از ترس‌مرگ بیهوش شده بود باتومبیل منتقل کردند و به پاسگاه خود بردند.

بانتظار شخص دیگری بودیم

ژاندارمها گزارش دادند : ما در پشت چاهی بکمین نشسته بودیم تا یك سارق گوسفند را که قرار بود ساعت ۲ صبح از این محل عبورکند دستگیر کنیم‌که‌ناگهان دیدیم‌اتومبیلی که با سرعت زیاد در حرکت بود با صدای شدید ترمز متوقف شد و سه نفر این جوان را به‌نزدیکی چاه آورده بوده و موقعیکه میخواستند سر اورا ببرند ناگهان ما چراغ قوه های خودرا روشن کردیم‌و باسلسل آنها را تهدید کردیم سه نفری که بگردن این‌جوان طناب انداخته‌بودند ارتش فرستاده شود .

فرار کردند ولی یکی از آنها باشلیك گلوله دستگیر شد و دو نفر دیگر متواری شدند .

زنش رافروخته بود!

شخصی که دستگیر شده بود احمد نام دارد و او در بازجوئیهای خود حاضر نشد نام دوستانش را فاش کند و ابدا بسئوالات مامورین جواب نمیداد چون احتمال داشت این سه نفر از سابقه داران بخش ۲۰ باشند ، ناصر شبانه همراه با دوژاندارم بپاسگاه بخش ۲۰ اعزام شد . در آنجا آقای‌سروان ابزدپناه رئیس پاسگاه عکس سابقه داران بخش ببست رادر اختیار اوگذاشت و ناصر از میان عکس ها، دو نفر مسافر فراری خود را شناخت وآنها را نشان داد ومعلوم شد یکی از آنها علی ترکه است که‌از چاقوکشان معروف است و احمد هم‌که دستگیر شده باتهام فروش همسرش در «محله بدنام» یکبار تحت تعقیب‌قرار گرفته است .

در اختیار دادرسی ارتش

رئیس پاسگاه بخش ۲۰ «باتوق» علی ترکه را در اختیار ژاندارمها گذاشت و ژاندارمها با مراجعه باین محل علی را هم دستگیر کردند .چون متهمین دست بسرقت مسلحانه زده وقصد کشتن راننده اتومبیل را داشته اندآقای سرهنگ خسروانی فرمانده ناحیه یك ژاندارمری مرکز دستور داده پرونده آنها بدادرسی ارتش فرستاده شود .

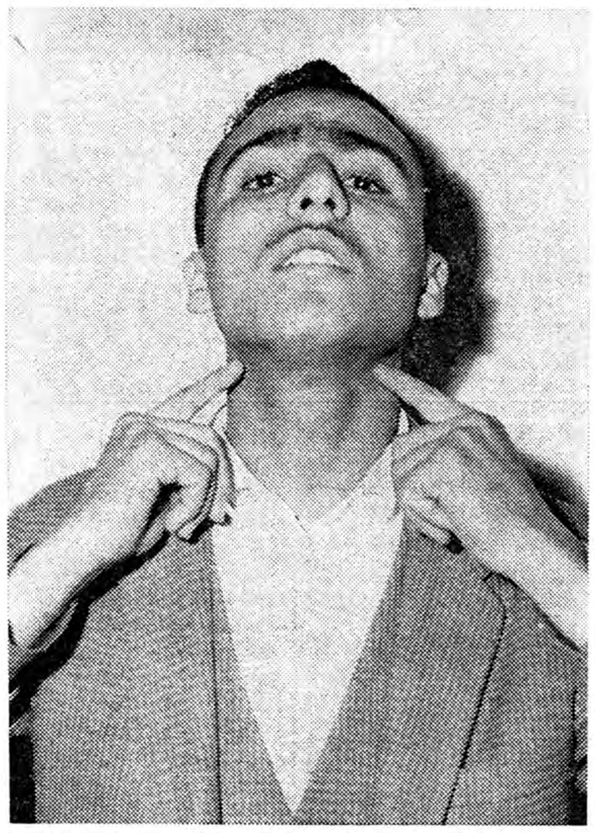

راننده کرایه میگفت: ناگهان متوجه شدم طنابی بگردنم افتاده و راه تنفس من بسته شده است!

یك دزد اتومبیل پلیس را دزدید!

از بلندگوی اتومبیل جملات بی معنی پخش میشد و همین موضوع سبب شدکه مامورین سارق را دستگیر نمایند

دیشب جوانی که یك‌اتومبیل مجهز پلیس را در تهران‌دزدیده بود در جاده ورامین بوسیله ژاندارمها دستگیر شد .

آقای سروان آرچین فرمانده گروهان ژاندارمری شهرری بخبرنگار ما گفت : دیشب‌افراد ژاندارمری به اتومبیل شماره (۹) پلیس مجهز به بی‌سیم و بلندگو که بوسیله جوان دزده پوشیده در جاده ورامین نزدیکی فیروز آباد در حرکت بود و راننده دزده‌پوش آن گاهگاهی در بلند گوی اتومبیل جملات بی‌سرو تهی رااداد میکردبدگمان شدند .

افراد ژاندارمری با کامانکار اتومبیل را تعقیب کردند و به راننده فرمان ایست‌دادند.

اما راننده که متوجه تعقیب ژاندارمها شده بود بر سرعت اتومبیل افزود چون کامانکار ژاندارم مجهز به بی‌سیم بود جریان را به پاسگاه بعدی‌اطلاع داد .

افراد پاسگاه بعدی ژاندارم چندکامیون درعرض جاده‌متوقف کردند و اتومبیل پلیس مجبور به توقف شد و راننده آن فرار کرد .و بالاخره پس از چند دقیقه ژاندارمها اورا گرفته و بمرکز گروهان خود بردند.

جوان در بازجوئی خود را حسن عرب فرزند غلامعلی‌معرفی کرد و گفت اتومبیل را از خیابان صفاری در تهران دزدیده است .

حسن طبق اظهار فرمانده گروهان ژاندارمری شهر ری ساعتی بعد با اتومبیل به پلیس تحویل داده شد .

در ۴۸ ساعت‌گذشته:

۹ نفر

درنتیجه خفگی باگاز زغال و ریزش معدن و تصادف فوت شدند

از بعد از ظهر پنجشنبه تا صبح امروز حوادث زیر در تهران‌وحومه روی داده است .

جنازه ناشناس

ساعت سه بعد ازظهروزپنجشنبه بموجب اعلام دهبان قریه فرح‌زاد جنازه شخص ناشناسی در استخر یکی از باغات فرح‌زاد کشف‌شد.

دوکارگر زیرآوار

عصر دیروز د ونفر کارگر به اسامی براتعلی دهقانی و میرزارضا بر اثرریزش خاك در محل یکی از کوره های آجر پزی واقع‌درشمس‌آبادزیر آوار رفتند و بر اثرشدت جراحات درگذشتند .

مرگ زندانی

عصر دیروز یك نفر زندانی بنام غلامحسین گلی فرزند غلامرضا که بدو ماه و نیم زندان و ۲۲۵۰ ریال جریمه محکوم شده بود بر اثر خونریزی مغزی در بهداری زندان درگذشت .

خفگی باگاز زغال

دیروزسرایداری بنام اسداله در منزل نوسازی واقع در جاده‌شمیران نزدیك جاده تلویزیون بر اثر مسمومیت با گاز زغال درگذشت.

همچنین‌نوزاد ۲۰ روزه‌ای بنام مریم فرزندهادی درحوالی فرح‌آباد که دچار مسمومیت از گاز زغال شده بود درگذشت .

زیر کرسی مرد

عصر دیروز طفل یکساله ای‌بنام زهرا عضدانلو فرزند مصطفی بعلت خفگی زیر کرسی‌دریکی‌از منازل واقع در خیابان فرهنك‌درگذشت.

تصادف با اتومبیل

دیروز مرد ۷۰ ساله ای بنام خانجان فرزند بالاسان براثرتصادف با اتومبیل در خیابان امیریه‌بسختی مجروح‌ودربیمارستان‌سینادرگذشت

خاك ریزش کرد

بعد از ظهر پنجشنبه براثرریزش خاك در معدن سنك ورد آوارد کارگری بنام صفر فرزند خانعلی بسختی مجروح و تارسیدن به بیمارستان درگذشت .

مدرك جرم پرواز کرد!

امروز شخصی بنام‌حسین با کمك پاسبان جوانی به نام علی اکبر رادر حوالی فرح آباددستگیر کرد تا به کلانتری بیاورد.

حسین می گفت که از چندی قبل‌لانه کبوتر های‌من مورددستبرد قرار گرفته و تعدادی از کبوترها که هر یك در حدود پانصد تا هزار ریال ارزش دارد بسرقت‌رفته است از چندی قبل در صدد بر آمدم کشیك کشیده و سارق را دستگیر کنم امروز پس از یك هفته مراقبت توانستم این جوان را در حالی که دو عدد ازکبوتر های مرا از لانه بیرون آورده بود ودر جیب خود گذاشته بوددستگیر کنم .

همچنان که پاسبان و حسین همراه علی اکبر به طرف‌کلانتری می رفتند ناگهان صدائی بگوش آنها رسید ومعلوم شد علی اکبر در فاصله کوتاهی برای آنکه‌مدرك جرم را از بین ببرد دو عدد کبوتر مسروقه را از جیب خود بیرون آورده ورها کرده است .

پس از پرواز کبوتر ها علی اکبر که متهم بسرقت بود بنای داد و فریاد را گذاشته ومدعی‌شد که حسین دروغ می گوید . بوی تهمت دزدی می زند بالاخره‌طرفین به کلانتری رسیدند ولی چون کبوتر ها پرواز کرده اند وعلی اکبر نیز بکلی منکر اتهام وارده بودومدرك سرقت‌دردست نبودمتهم آزاد شد !

نشان استاد بهزاد را دزدیدند

بقرار اطلاع سارقین بمنزل‌استاد بهزاد در خیابان بهزاد در بخش یازده دستبرد زده و مقداری ازاثاث منزل و نشان درجه یك هنری را که ۱۴ سال پیش از طرف وزارت فرهنك باستاد داده شده بودبسرقت بردند . سارقین علاوه بر نشان ، فرمان آنرا نیز ربوده‌اند .

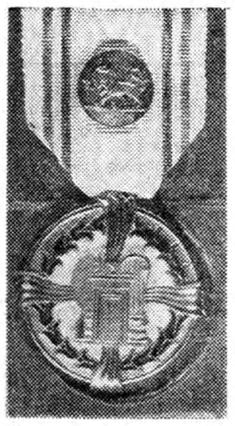

مدالی‌که سارقین بسرقت بردند

در۴۸ ساعت گذشته :

۲۴ نفر دراثر حوادث‌مختلف مجروح‌شدند

در ۴۸ ساعت گذشته ۱۳ نفر باسامی سهراب جوهر سرائی ، فرزند حسین ،نبی ظفری فرزند کریم ، رضا ، ابراهیم مصطفوی فرزند اسمعیل ، علی فرهانی فرزند رحمت‌اله ، محمد میرزائی فرزند علی‌اصغر، اسمعیل غفاری فرزندفتح‌اله ، فضل اله حقیقی فرزند حیدر ، ابوالفضل خمسه‌ای فرزند محمد علی ،منوچهر اصغر نوری فرزند مهدی ، شهین برومند فرزند رضا ، بهزاد فرزند یحیی و اوهانجان بالاسان در اثر حوادث رانندگی و ۷ نفر باسامی غلامرضا ،محمد فرزند علی ،محمود غفاری فرزند غضنفر ، مهدی حسینی فرزند محمد ، شاپور عبدالهی‌فرزند ابوالقاسم ، هوشنك فرزند افشار و قاسم موسوی فرزند میر غفار بعلت زد و خورد های عادی و ۳ نفر باسامی علی عمرانی فرزند حسین ، عباس فرزند اسمعیل و مریم صادق‌فرزند علی در اثر سقوط از بلندی و اردشیر زکیخانی فرزندحسن بعلت سوختگی مجروح شده‌و دربیمارستان سینا بسری شده‌اند .

شکارچی را شکار کرد

همدان : دیروز استوار دفتر جهانگیری یکی از افراد پادگان نظامی همدان بقصد شکار با چند نفر ازدوستانش به قریه «طاوه» از توابع این شهرستان رفت ودر حالی که تفنك شکاری را در دست داشت به تعقیب شکارپرداخت شکار موردنظر استوار جهانگیری وارد یك باغ شد وشکارچی هم بدنبال شکار از دیوار باغ بالا رفت ولی هنگام بالا رفتن از دیوار باغ ناگهان گلوله‌ای از تفنك‌وی شلیك شد وبه سمت راست سینه اش اصابت کردو ویرا جابجا کشت جنازه استوار جهانگیری‌شکارچی۴۷ساله‌ای که قربانی شکار شد پس از انجام تشریفات قانونی مدفون گردید .

۵۰۰ هزار تومان اموال مسروقه

امروز آقای سرهنك خسروانی فرمانده ناحیه یك ژاندارمری‌مرکز بخبرنگار ما گفت :

افراد دسته تجسس ژاندارمری مرکز با دستگیری‌سه دزدسابقه‌دار به ۵ میلیون اشیاء مسروقه دست یافته اند .

این۳دزدکه‌هر یك بیست‌تاسی فقره سابقه دارند اکنون محرمانه تحت بازجوئی های دقیق هستند و امید میرود بابازجوئیهای بیشتری‌از آنها مقادیر زیادی کالای مسروقه کشف شود .

مادر سبزی پاك میکرد که دخترش درحوض خفه شد

عصر دیروز طفل یکساله‌ای بنام نسرین حیدری فرزند قاسم براثر خفگی در حوض درگذشت .

مادر این طفل سرگرم پاك‌کردن سبزی در اطاق بود که ناگهان متوجه غیبت نسرین شد وقتی به جستجوی او پرداخت جنازه دخترش را روی آب دید .

(عکس بالا) سرکیس گاسپاریان ۲۸ دی‌ماه تا حال خبری از وی‌نیست هرکس اطلاعی دارد بنشانی دروازه دولت خیابان خاقانی‌مغازه آناهید خبر داده و مژدگانی دریافت دارد .

درنتیجه آتش سوزی دامنه‌داری:

یك دهکده تبدیل بخاکستر شد

خانه‌های ده باکلیه وسائل سوخت، احشام وپرندگان‌اهالی درمیان شعله‌های آتش‌کباب شدند و ۲۰۰ نفر ازهستی ساقط شدند

آمل ـ خبرنگار اطلاعات : نیمساعت‌بعد از ظهر پریروز طی حریق مدهشی که در قریه «بیشه محله»واقع در چهار فرسنگی‌آمل رخ داد از تمام‌ساختمان های این قریه فقط‌پنج ساختمان باقی ماند .

باشروع آتش سوزی اهالی قریه‌برای‌اطفای حریق بتکاپو افتادند ولی فعالیت ساکنین قریه برای خاموش کردن آتش نتیجه نداشت و بعلت وزش باد شدیدآتش‌سرتاسر خانه ها و مغازه ها و ساختمانهای قریه را فرا گرفت . شعله‌های آتش بهر طرف زبانه میکشید و ساختمان های دهکده بیشه محله رایکی پس از دیگری فرا میگرفت ،موقعیکه جریان بقراء مجاور و شهرستان آمل اطلاع داده شد ، شعله های آتش باغلب خانه ها سرایت کرده بود ودر مدتی کوتاه بیست دستگاه ساختمان را فرا گرفته بود .

تمام‌خانه ها سوخت

قریه «بیشه‌محله»در حدود سی‌خانوارسکنه داشت و تقریبا ۲۵ تا سی دستگاه ساختمان منزل در این قریه ایجاد شده بود علاوه بر آن‌تعدادی‌ساختمان اصطبل و مغازه و ساختمانهای دیگرنیز ساخته شده بود که با وقوع این‌حریق‌مدهش بیست دستگاه‌ساختمان خانه های چهار و شش اطاقی با کلیه اثاثیه ، ۲۲ دستگاه اصطبل و شش مغازه بکلی سوخت و تبدیل به خاکستر گردید .صد ها مرغ و خروس و گاو و گوسفند واسب والاغ ساکنین قریه نیزدرمیان شعله های سرکش آتش کباب شد، بیش از یکصد تن شالی برنج متعلق به کشاورزان این‌قریه تبدیل‌بخاکستر گردید

از هستی ساقط‌شدند

از تمام خانه ها و ساختمانهای قریه‌بیشه محله فقط پنج دستگاه ساختمان منزل از سرایت شعله‌های آتش محفوظ ماند که آنهم در فاصله نسبتا دوری از قریه قرار داشت . هم اکنون در حدود دویست نفر از اهالی این قریه که از هستی ساقط شده اند بر ویرانه های خاکستر شده و زندگی ازدست رفته خود بسرنوشت آینده میاندیشند هنوز علت حریق و میزان قطعی خسارات‌وارده و تعداد تلفات احشام کشاورزان معلوم‌نیست

اینطور میشود دو دختر را بایك جهیزیه شوهر داد!

امروز دادسرای ناحیه یك‌تهران به‌پرونده اختلاف‌دوخواهر رسیدگی کرد .

فریده شکایت داشت که‌مهستی خواهرش جهیزیه او را دزدیده و بخانه شوهرش‌برده است درصورتی که مهستی میگفت‌پدرم این‌جهیزیه را بمن داده است .

اما اسمعیل پدر این دو خواهر میگفت پس از مرك مادر فریده و مهستی من با پیر زن ثروتمندی ازدواج کردم . این زن پس از مدت کوتاهی مرد و آنچه داشت بمن رسید من اثاثیه اورا بعنوان جهیزیه برای فریده در نظرگرفتم چون نمیتوانستم برای هر دو دختر جهیزیه مفصل تهیه کنم و با فریده شرط کردم که‌پس ازانتقال‌جهیزیه بخانه شوهرش با او اختلاف پیدا کند و بعنوان قهر بخانه من بیایدو جهیزیه‌اش را هم همراه بیاورد . چند روز بعد من او را با شوهرش آشتی میدهم ولی جهیزیه او راپس نمیدهم و در عوض خواهرش‌مهستی را با همان جهیزیه شوهر خواهم داد .

مهستی هم وقتی شوهر کرد بهمین ترتیب‌با شوهرش دعواخواهد کرد و جهیزیه را بخانه من می‌آورد و آنوقت آنرا تقسیم کرده و بهر دو نفر میدهم تانه شوهرانشان ناراضی باشند و نه آنها بی جهیزیه بمانند .

اما مهستی که اخیرا شوهر کرده قسمت دوم نقشه را که قهر از خانه شوهرش بود اجرا نکرده و جهیزیه‌اش رابرای تقسیم‌نیاورده!

شوهران مهستی و فریده که در دادسرا حاضر بودند موافقت کردند که جهیزیه تقسیم شود و اختلاف از میان برود و بدین ترتیب‌پرونده بایگانی شد .

محکوم شدند!

شعبه ۳۳ دادگاه جنحه ۷ نفر کسانیرا که در حوالی ناحیه یك دادسرا به پیاله فروشی مشغول‌شده بودند باسامی رفائیل ، طاطاوس ، ادریس ، قاراپط ، آوانس ، سرکیس واهان ، بزندانهای ۱۱ تا ۲۰ روز محکوم کرد .

۲۰۲۵۶۹ تلفن مستقیم سرویس حوادث

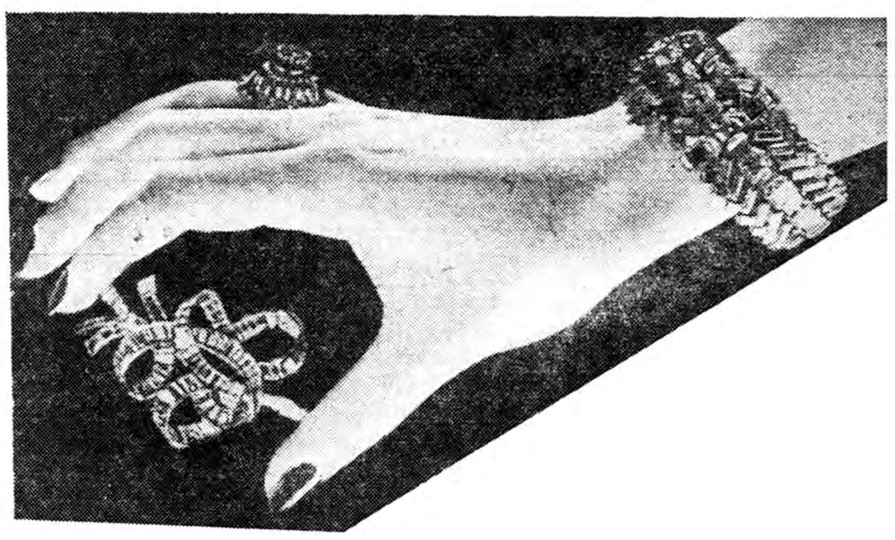

یازده میلیون ونهصدو بیست هزار ریال

یعنی یك میلیون وصدونودودو هزار تومان

«بزرگترین جایزه نقدی کشور»

ازکجا وبچه‌کسی تعلق خواهدگرفت ...؟

(ناقاره)

یارو چطوره؟

خاطرات شاهنشاه
بقیه فصل یازدهم
فرهنگ و آینده ایران

در سال ۱۳۱۹ پدرم بمنظورجلوگیری از نفوذ بیگانگان درکشور مقرر داشت که تمام آموزشگاه‌های خارجی که محصلین ایرانی در آن مشغول تحصیل بودند بوسیله دولت اداره شود . اما در جنگ دوم جهانی این ترتیب کم وبیش برهم خورد و آموزشگاه های خارجی مجددا افتتاح یافت از جمله این آموزشگاه ها که شهرت بسزائی دارد آموزشگاه امریکائی تهران است که بدست هیئت مبلغین «پرسبیتری» امریکائی اداره میشود و همه ساله در حدود ۱۲۰۰ تن محصل که قسمت عمده آنها ایرانی هستند در شعب ابتدائی و متوسطه آن بتحصیل اشتغال دارند .پایه تدریس این آموزشگاه بسیار عالیست و بسیاری از محصلین رابرای ورود بدانشکده‌ها ودانشگاه های امریکا آماده میسازد.

ارامنه و کلیمی ها و سایر اقلیت های مذهبی ایران نیز همه دارای آموزشگاه های اختصاصی هستند که رویهمرفته بنحو رضایت بخشی اداره میشوند .

در سال های اخیر هموطنان من ازپیر وجوان علاقه‌وافری به آموختن زبان انگلیسی پیدا کرده‌اند وعلت آن نیز آنست که امروز بیشتر ملل بزرگ جهان بزبان انگلیسی تکلم میکنند و بسیاری از آثار ادبی و علمی مهم به آن زبان نگارش یافته است .ولی بنظر من این علاقه علت اساسی دیگریهم دارد وآن اینست که مردم بتدریج دریافته‌اند که انگلیسی جنبه زبان بین المللی پیدا کرده است .

چنانکه بسیاری از کتاب های تبلیغاتی روس ها نیز بزبان انگلیسی چاپ و منتشر میشود. با وصف آن ایرانیان که اساسا در فرا گرفتن زبان استعداد بسیار دارند بزبان فرانسه نیز علاقه مخصوص نشان میدهند و عده زیادی یا در موسسه ایران و فرانسه در تهران که زبان فرانسه را بشیوه بسیار صحیحی به معلمین می آموزندو یا دردبیرستان هاو دانشکده ها به تحصیل این زبان مشغولند .

در مورد زبان انگلیسی باید گفت که‌هرقدر موسسات آموزشی زیادتر میشود باز برای رفع تقاضائی که برای این زبان هست کفایت نمیکند! امروز در تمام دبیرستان های دولتی ایران زبان انگلیسی تدریس میشود و دانشگاه های ایران برنامه های وسیع ومفصلی برای زبان وادبیات انگلیسی دارند. کلاس های انگلیسی تحت سرپرستی هیئت «پرسبیتری» امریکائی چندین صد محصل دارد وکلاس های انجمن ایران وانگلیس در تهران و شهرستان های تبریز و مشهد و اصفهان به تعلیم صد ها دانشجو ومخصوصا اشخاصیکه خود رابرای معلمی زبان در مدارس آماده میکنند میپردازند ، همچنین در کلاس های انجمن ایران و امریکا هزاران نفر دانشجو در تهران و مشهد و کرمان و اصفهان وشیراز با یك برنامه متحد الشکل مشغول فرا گرفتن زبان انگلیسی هستنددر شهر آبادان و مناطق نفت خیز نیز تحصیل بزبان انگلیسی بین جوانان بسیار متداول است .

تدریس انگلیسی بوسیله رادیو و تلویزیون معمول است و در تهران و ولایات عده زیادی آموزشگاه های خصوصی زبان انگلیسی نیز تاسیس گردیده و در مرکز و شهرستان های کوچك وبزرك ایران مقدار زیادی کتب درسی و مطبوعات انگلیسی بفروش میرسد وهمیشه مشتری زیاد دارد .

با آنچه ذکر شد ظاهراست که کشور ایران در این سال های اخیر در آموزش و پرورش به پیشرفت های قابل توجهی نائل گردیده است ولی هیچکس بهتر از من نمیداند که در مسئله فرهنك راهیکه درپیش ماست چقدر دراز و مسافتیکه باید برای رسیدن بهدف عالی طی شود چقدر دور است . هنوز میلیونها از مردم کشورمن مخصوصا بزرگسالان وجوانان دهکده ها و روسا ها از نعمت سواد محرومند و مبارزه با بیسوادی که درپیش داریم و حتما باید برآن فائق آئیم مبارزه‌ایست که نیازمند کوشش و مجاهدت شدید و مستمر ماست .

سفیرکبیر عراق طی مصاحبه‌ای بخبرنگار ما گفت:

اختلافات مربوط بشط العرب نزدیک به حل است

■ **اختلاف نظرهای موجود بین دو کشور در مورد شط ـ العرب راجع به تفسیر برخی از مواد قرارداد ۱۳۱۶ می باشد**

● **من حامل پیام بسیار گرم و صمیمانه ملت عراق برای مردم ایران هستم**

ـ **پس از امضای قرار داد فرهنگی پسر خودرا برای تحصیل علوم سیاسی به دانشگاه تهران خواهم فرستاد**

بطوریکه اطلاع دادیم سفیر کبیر عراق در تهران شب پنجشنبه گذشته از مسافرتی که به بصره کرده بود به‌تهران بازگشت .

سفیر کبیر عراق امروز راجع به مسافرت خود بخبرنگار ما گفت :

در این سفر کوتاه که برای معالجه صورت گرفته بود، فرصتی دست داد که مظاهر دوستی برادران ایرانی و عراقی را از نزدیك به بینم .

آقای سرلشکر عبدالمطلب امین اظهار داشت در بازدید هیئت عراقی از جنوب ایران چنان محیط برادرانه وصمیمانه‌ئی وجود داشت‌که من هنوز تحت تاثیر آن محیط هستم و باید اعتراف کنم که‌گرچه محبتهای برادران تهرانی نسبت بمن بحدیست که خود را در کشور خودم حس میکنم ولی آنچه در سفر جنوب دیدم قابل توصیف و تصور نیست ومن ازطرف آقای سرلشکر «مزهرالشاوی» رئیس بنادر کل عراق که سرپرستی هیئت عراقی را داشت حامل پیام بسیار گرم و صمیمانه ملت عراق برای مردم ایران هستم

قرار داد فرهنگی

سفیر کبیر عراق در باره قرار داد فرهنگی ایران و عراق گفت که در اینمورد با آقای آرام سفیرکبیر ایران در بغداد صحبت کرده ام و هر دو کشور از امضای این قرار داد حسن استقبال میکنند و من شخصا از امضای این قرار داد بسیار مسرور خواهم شد زیرا مبنای توسعه روابط فرهنگی دو کشور بشمار میرود وبا استفاده از مفاد این قرار داد فرزند خودم را برای تحصیلات عالی علوم سیاسی بدانشگاه تهران خواهم آورد.

مسافرت قاسم

آقای سرلشکر عبدالمطلب امین در باره این شایعه که احتمال دارد آقای سرلشکر قاسم مسافرتی بایران بنماید اظهار داشت :

که من اطلاع رسمی در این باره ندارم ولی این احتمال همیشه موجود است ومایه مسرت دو ملت خواهد بود که سران دوکشور برادر به ملاقات یکدیگر بروند وبطور قطع در توسعه روابط موثرترین اقدام بشمار خواهد آمد.

اختلافات شط‌العرب

سفیر کبیر عراق درباره شط‌العرب بخبرنگار ما گفت : این قضیه در راه حل شدن است واین دیدوبازدید ها اثرعمیقی در ایجاد محیط حسن تفاهم داشته و نظریات طرفین را بیکدیگر نزدیك کرده است.

سفیرکبیر عراق اختلاف شط‌العرب رابرای خبرنگار ما چنین بیان کرد وگفت آنچه که درحقیقت میتوان اختلاف نظر نامید تفسیر بعضی مواد قرار داد ۱۳۱۶ مربوط باداره شط‌العرب است و همچنین بعضی مسائل دیگر که در بیست سال اخیر یعنی بعداز امضای قرار داد مزبور پیش آمده است .

مسائل مرزی

آقای سفیرکبیر درباره مسائل دیگر مرزی گفت این مسائل آنقدر جزئی است که امید قطعی دارم که باحسن نیت طرفین حل شود وبه عقیده من هیچ‌مسئله بزرگی در روابط دوکشور وجود ندارد که نتوان بامذاکرات دیپلماسی بحل آنها موفق‌شد.

سفیرکبیر عراق درپایان این مصاحبه بار دیگر محبت های مقامات ایرانی‌رانسبت به برادران عراقی ستود واضافه کرد که عامل مهم و موثر بهبود وتوسعه‌روابط دوکشور رادر اینگونه بازدیدها و تماس‌ها میدانم.

مدیرکل بهداری شهرداری گفت:

کارهای درمانی باید بدست مردم سپرده شود

۲۲ نفر ازبانوان انجمن معاونت زنان در بهداری شهرداری کمیسیونی تشکیل دادند

از بهداری شهرداری اطلاع می دهند طبق دعوت قبلی روز پنجشنبه ۲۲ نفر از بانوان عضو انجمن معاونت زنان شهر تهران جهت مذاکره پیرامون فعالیتهای اجتماعی وبهداشتی اداره کل بهداری شهرداری حضور بهم رسانیدند وکمیسیونی بهمین منظور باشرکت مدیر کل بهداری شهرداری تشکیل گردید .

دراین کمیسیون در باره بهبود وضع پرورشگاه ها وبیمارستان‌ها ودرمانگاه های بهداری شهرداری مذاکره به عمل آمد .

ابتدا آقای دکتر باسقی در مورد کار های بهداشتی وکوشش برای بهبود وضع درمانگاه های مطالبی بیان داشت .

مدیر کل بهداری شهرداری افزود که کار های درمانی مردم وساختمان درمانگاه ها وبیمارستان ها بایستی بدست خود مردم و با همکاری نزدیك آنان انجام شود وبهمین منظور شهرداری زمینی که در رباط کریم در اختیار دارد بدست مردم می سپارد تاهر طور که میدانند آنرا آماده برای بهبود وضع بهداشتی مردم نمایند ،یعنی باید که تمام مردم خیر وبانوان نیك خواه قدم پیش گذارند وتامین وسایل ساختمان این درمانگاه‌را بعهده بگیرند . هروقت ساختمان آماه بهره برداری شد بهداری نیز طبیب و داروی آنرا خواهدفرستاد

سپس تعدادی از بانوان افتخارا داوطلب شدند که در رفع نواقص بهداشتی بکوشند و برای بهبود وضع مراجعین و همچنین درمورد برنامه اجرائی توسعه درمانگاه ها وساختمان های نو بنیاد اقدام‌نمایند

نصب چراغهای فلورسنت تاسه راه مهرآباد

درطرف‌دوروزگذشته مامورین‌بنگاه برق‌وشهرداری تهران درسراسر جاده مهرآباد تا ۲۴اسفند را چراغ‌های فلورسنت نصب کرده اند.

از چندی پیش شهرداری تهران تصمیم گرفت که قسمتی ازجاده‌کرج از میدان ۲۴اسفند تا فرودگاه مهرآباد را بصورت آبرومندی در آورد . این تصمیم از چند ماه گذشته بمورد اجراء در آمد و با بوجود آوردن یك باغچه سرتاسری از میدان ۲۴ اسفند تا فرودگاه مهر آبادجاده بدو قسمت متساوی تقسیم شد .

واینك با نصب تیر های آهنی و لامپ های فلورسنت‌روشنائی‌این قسمت از جاده نیز کاملا تامین شده است .

مقامات شهرداری اظهار می دارند که اینکار علاوه‌بر اینکه زیبائی تازه ای باین قسمت از شهر بخشیده از مقدار تصادفات نیز بمیزان قابل توجهی کم نموده است .

برای نامگزاری آموزشگاهها بنام خاندان سلطنتی باید آموزشگاه کاملا مجهز باشد

امروز از طرف آقای دکتر صدیق وزیر فرهنك درباره نام‌گزاری آموزشگاههای نوبنیاد بنام خاندان جلیل سلطنت این بخشنامه بکلیه ادارات فرهنك استانها و شهرستانها صادر و ابلاغ گردید .

چون غالبا مشاهده میشود که در پیشنهاد نامگزاری آموزشگاهها بنام خاندان جلیل سلطنت دقت های لازم بعمل نمی‌آید و بدون توجه بوضعیت ساختمان ووسائل آن تقاضا هائی میرسد لذا در تعقیب دستور قبلی متذکر میشود چنانچه آموزشگاهی از نظر وسعت و زیبائی‌ساختمان حسن موقعیت و دارا بودن کلیه وسائل لازم بخصوص آزمایشگاه و کتابخانه و کارگاه کاملا مجهز و در خور شان خاندان معظم سلطنت نباشد از تنظیم و ارسال پیشنهاد ودرخواست نامگزاری در این زمینه خودداری نمائید .

مراسم تحلیف و جشن دختران پیش‌آهنگ

ساعت سه‌و نیم بعد از ظهر روز پنجشنبه مراسم تحلیف پیش ـ آهنگان درتالار فرهنك باحضور جمعی‌از شخصیت های فرهنگی‌و ورزشی کشور برگزار گردید .

قرار بود این مراسم در پیشگاه علیا حضرت فرح پهلوی ملکه ایران انجام شود ولی ساعت سه ورییع بعد از ظهر از دفتر مخصوص اطلاع داده شد که علیا حضرت بعلت کسالت سرما خوردگی در مراسم شرکت نمیفرمایند وساعت سه و نیم بعد از ظهر برنامه مراسم تحلیف دختران پیشاهنك در تالارفرهنك برگزار گردید .

دختران پیشاهنك در این مراسم برنامه های هنری جالبی اجرا کردند و ساعت۷ بعد از ظهر مراسم سوگند پیش آهنگان خاتمه‌پذیرفت و مدعوین تالار فرهنك را ترك نمودند .

ابراز مسرت ازموفقیت دکترموسوی

بقرار اطلاع در چند روز اخیر عده زیادی از وجوه طبقات واصناف و محترمین تبریز از موفقیت آقای دکتر محمد حسین موسوی فرزند مرحوم آیت‌الله‌حاج میرزا موسی‌آقا مجتهد تبریزی در انتخابات آن شهر ابراز مسرت کرده و احساسات خودرا تلگرافی باستاندار آذربایجان‌نیز اعلام داشته اند .

بیمه مجانی دربرابرحوادث واستفاده ازیك میلیون ریال‌جایزه

مزیت داشتن حساب سپرده اختیاری است برای افتتاح حساب بیکی از شعب زیر مراجعه فرمائید :

شعبه بازار بوذرجمهری مقابل مسجد شاه ـ شعبه سعدی خیابان سعدی ـ شعبه ری خیابان ری ـ شعبه بوعلی بازارگفاشها ـ شعبه دخانیات دروازه قزوین ـ شعبه گمرك خیابان گمرك ـ شعبه شهباز خیابان شهباز ـ رشت ـ سنگسر ـ بندر پهلوی ـ لاهیجان ـ آستانه ـ لنگرود ـ رودسر ـ ساری ـ بابل ـ شاهی ـ زیرآب ـ نکاء ـ خرمشهر ـ آبادان ـ گنبدقابوس ـ ساوه .

آ ـ ۴۲۶۷۴

ورود

*آیت‌الله‌حاج‌شیخ احمدشاهرودی امام مسجد گوهر شاد مشهد ازعتبات عالیات

*آقای جواد عامری سفیر کبیر سابق از لندن

*آقای دکتر حسن مشرف نفیسی مدیر عامل شرکت سهامی بیمه ایران از پاریس

*آقای شجاع الدین شفا رایزن فرهنگی در بار شاهنشاهی از اروپا

*آقای مهندس ابراهیم همایونفر از لند ن

*آقای اکبر دارائی رئیس اداره سازمانهای بین المللی از پاریس

*آقای نصرت‌الله حاج‌عظیمی‌مدیر کل تربیت بدنی از اروپا

*آقای صادق‌صدیه رایزن‌سفارت کبرای شاهنشاهی در فرانسه از پاریس

*آقای حسنعلی رضوانی رئیس مزرعه آزمایشی کرج ا زکانادا

*آقای مهندس عطاءالله اتحادیه از مدیران شرکت ملی نفت ایران ازرم

*آقای عبدالرحمن کارمند وزارت دارائی افغانستان از کابل

*آقای حسن شیروانی کارمند اداره هنر های زیبای کشور ازمیلان

خروج

آقای ارسلان محمودی کارمند دانشگاه تهران به اسلو

*آقایان عبد الامیر عکیلی دادستان کل عراق و حسن الراوی مدیر کل سیاسی وزارت خارجه‌عراق به رانگون

*آقای‌منوچهر فرمانفرمائیان‌مدیر اداره کل پخش شرکت نفت به‌اروپا

خانمها از این خرافات

بقیه‌ازصفحه ۱۶

میل دارید مردی دوستتان بدارد ـ طبیعی است که شغلی دارید در محل کارتان با خانمی یا آقائی‌ممکن است دعوا کنید یا یکنفر با شما خصومتی داشته باشد . و برعکس یکنفر دیگر ازشما پشتیبانی کند . فالگیر این احتمالات را بصورت‌حقایق قطعی بشما میگوید و شما هم فقط نکات مثبت و احتمالاتی که بوقوع‌می‌پیوندد بخاطر میسپارید و از اینکه این گفته ها بحقیقت پیوسته است تعجب‌میکنید و با آب و تاب تمام از این‌یك کلاغ‌چهل کلاغ‌رامیپرورانیدو باین و آن میگویید ـ نتیجه این تعریف ها افزایش شهرت فالگیر و تشویق دیگران بفال گرفتن است عده‌ای ظاهرا فقط برای ارضاء حس کنجکاوی فال میگیرند اما همین عمل نیز سبب خواهد شد که دیگران‌آنها را جزء معتقدین بفال محسوب دارندو از این عمل نیز بعنوان دلیلی برای صحت فال استفاده نمایند .

اطلاعات

شنبه بیست‌وپنجم شعبان‌المعظم ۱۳۸۰ـ یازدهم فوریه ۱۹۶۱

سال سی‌وپنجم ـ شماره ۱۰۴۳۲

نایب رئیس‌کمیسیون خارجه پارلمان فرانسه بحضور شاهنشاه میرسد

خبرنگار ما اطلاع میدهد که آقای آرتور کنت نایب رئیس کمیسیون امور خارجه مجلس نمایندگان فرانسه برای یك هفته اقامت وارد تهران شده است .

نایب رئیس کمیسیون امور خارجه مجلس نمایندگان فرانسه‌روز دوشنبه این هفته در کاخ مرمر بحضور شاهنشاه خواهد رسید و ضمنا با آقایان نخست وزیر ، رئیس مجلس سنا و رئیس هیئت مدیره مجلس شورایملی ملاقات خواهد کرد .

آقای آرتور کنت در مدت اقامت در ایران میهمان سفیر کبیر فرانسه خواهد بود و مسافرتی نیز باصفهان خواهد کرد .

کلیه‌عوایدشب‌نشینی هتل ونك بانجمن خیریه فرح پهلوی اختصاص یافت

همانطور که در شماره گذشته اطلاع دادیم علیا حضرت فرح پهلوی ملکه ایران در شب نشینی بزرگی که شب پنجشنبه این هفته از طرف ارفرانس در سالن‌های هتل ونك برپا میشود شرکت خواهند کرد.

خبر نگار ما اطلاع میدهد که کلیه عواید این شب نشینی بنفع انجمن خیریه فرح پهلوی خواهد بود وبهمین لحاظ ملکه ایران سرپرستی عالیه آنرا پذیرفته‌اند .

سفیرجدید ایران درنیمه اول ماه آینده رهسپار بروکسل میشود

امروز خبر رسمی انتصاب آقای خسرو هدایت بسمت سفیر کبیر شاهنشاهی در بلژیك در تهران و بروکسل اعلام شد ،

آقای مهندس خسرو هدایت درباره ماموریت جدید خود امروزبخبرنگار ما گفت که در دهه اول اسفند عازم ماموریت خواهد شد .

آقای مهندس خسروهدایت تاپایان ماه جاری برنامه پایان خواهد داد و کسب‌اجازه مرخصی‌بحضور شاهنشاه خواهد رسید .

وزیر بهداری درمجمع بهداشت جهانی نطق میکند

امروز خبرنگار ما از یك مقام مطلع در وزارت بهداری کسب اطلاع کرد که آقای دکتر صالح وزیر بهداری ، در مجمع عمومی بهداشت جهانی سازمان ملل متحد ، سخنرانی مشروحی پیرامون وضع بهداشت ایران‌ایراد خواهد کرد ، آقای دکتر صالح بعنوان رئیس هیئت نمایندگی ایران دراین مجمع سخنرانی مینماید .

وزیر بهداری ایران ضمن این سخنرانی در مورد تصمیم اخیر وزارت بهداری در سپردن بهداشت مردم به خود آنها مطالبی باستحضار اعضاء مجمع عمومی سازمان بهداشت جهانی میرساند .

امتحانات کلاسهای ششم در محل دبیرستانها انجام میشود

امروز خبرنگار ما اطلاع حاصل کرد که درسال تحصیلی جاری امتحانات نهائی کلاس‌های ششم در خود دبیرستانها انجام خواهد شد.

هفته گذشته طبق تصمیم شورایعالی فرهنك از طرف وزارت‌فرهنك دستور داده شد برای آنکه وزارت فرهنك نظارت زیاد تری در امر امتحانات داشته باشد ادارات فرهنك حوزه هائی را در نظر بگیرند که امتحانات کلاسهای ششم متوسطه در آنها عملی گردد و دانش آموزان هر چند دبیرستان در یك حوزه انتخابات خود را بگذرانند .

بطوریکه خبرنگار ما اطلاع میدهد در سال تحصیلی جاری امتحانات کلاسهای ششم متوسطه مانند سالهای اخیر در خود دبیرستان هاانجام میشود و اجرای تصمیم شورایعالی فرهنك ازسال تحصیلی آینده عملی خواهد گردید .

تلگراف از قصر همایونی

آقای مهندس سید عیسی هاشمی

چکامه ای که بمناسبت سوء قصد روز ۱۵بهمن نسبت‌به ذات‌اقدس شاهانه ارسال فرموده بودید ازشرف عرض پیشگاه مبارك بندگان علیاحضرت ملکه فرح پهلوی گذشت از احساسات‌وطن‌پرستی‌وشاهدوستی جنابعالی اظهار خرسندی و امتنان فرمودند .۹۴۶ـ۱۹ر۱۱ر۳۹

آ ـ ۳۸۶۷۳ پیشکارعلیاحضرت‌ملکه‌فرح‌پهلوی ـ سرتیپ‌اشرفی

آگهی استخدام

شرکت ملی نفت ایران در نواحی حفاری بخدمات مهندس‌ابزار Equipment Engineer) که دارای درجه لیسانس در رشته استخراج و حفاری از یك دانشگاه معتبر بوده و لااقل بیست و دو سال سابقه خدمت در رشته حفاری داشته باشد نیازمنداست . متقاضیان باید با کلیه امورحفاری کاملا آشنا بوده و بزبان انگلیسی تسلط کامل داشته باشند .

داوطلبان واجد شرایط میتوانند همه روزه باردست داشتن مدارك تحصیلی و سوابق کار خود تاپایان روز بیستو پنجم ماه بهمن ماه ۱۳۳۹ به اداره استخدام شرکت واقع در خیابان پهلوی نزدیك بلوار کرج مراجعه نمایند . ۱ـ۳ آ ـ ۴۲۱۶۲

اطلاعیه‌سوپر مارکت

شعبه سوپر مارکت در میدان بهارستان افتتاح

اجناس خواربار ـ عطاری ـ لبنیات ـ مرغ و ماهی و میوه بقیمت مرکز سوپرمارکت چهارراه پهلوی در دسترس مشتریان محترم میباشد .

سالنامه ۱۳۴۰ دنیا

بضمیمه تقویم بغلی جلد پلاستیك

وچهار مقاله جالب وخواندنی از :

دکتر گل‌گلاب ـ دیوان بیگی ـ سرتیپ صفاری

وصادق ونیقی

هتل مرمر

زیباترین ومدرن ترین هتل تهران

دارای سالنهای مجلل بزرك برای

برگزاری عروسیها جشنهاوپذیرائیها

خیابان زاهدی (فیشرآباد) تلفن ۶۶۱۰۱ و۶۱۱۹۰

و۶۸۵۷۹ ۱ـ۲ آ ـ ۴۲۷۲۰

جدول منتخبین دوره بیستم

ونسبت آنها تاساعت چهار بعدازظهر امروز

ملیون	مردم	منفردین
۶۴	۵۷	۲۸

نمایندگانی‌که طی ۴۸ ساعت اخیر انتخاب شده‌اند

منفردین ـ آقایان : ۲۳ـجمال الدین اخوی ۲۴ـ اسدالله رشیدیان ـ ۲۵ ،سیدجعفربهبهانی ،۲۶ـکاظم کورس ، ۲۷ـمحمود باقرزاده ،۲۸ ـ سرلشکر بازنشسته فضل‌الله همایونی .

ملیون ـ آقایان : ۶۱ـ دکتر احمد امامی ،۶۲ـمحمد عبدالله گرجی ، ۶۳ـ محمد علی مسعودی ،۶۴ـ دکتر عباس نفیسی ازتهران .

مردم ـ آقایان : ـ۵۴ دکتر موسی عمید ، ۵۵ ـ مهندس سعیدهدایت ۵۶ـ دکتر غلامحسین جهانشاهی ،۵۷ ـ دکتر محسن مظاهر ازتهران .

جمال اخوی

دکتر موسی عمید

دکتر احمد امامی

محمد عبدالله گرجی

محمد علی مسعودی

اسدالله رشیدیان

دکتر عباس نفیسی

سید جعفر بهبهانی

مهندس سعید هدایت

دکتر جهانشاهی

کاظم کورس

محمود باقر زاده

رضا معرفت

دکتر محسن مظاهر

سرلشگر فضل‌الله همایونی

جزئیاتی ازبرنامه اقامت ملکه‌انگلستان

شاهنشاه و ملکه فرح از میهمان عالیقدر در مهرآباد استقبال میکنند

شب نشینی و شام اعلیحضرتین‌درکاخ‌گلستان و ضیافت ملکه الیزابت در محل سفارت‌کبرای‌بریتانیا برپا میگردد

امروز خبرنگار ما موفق شد که نکات تازه‌و منتشر نشده ای ازبرنامه مسافرت رسمی علیاحضرت الیزابت دوم ملکه انگلستان بایران رابدست آورد .

قرار است کلیه این جزئیات قبل از مسافرت ملکه انگلستان طی یك اعلامیه رسمی در تهران و لندن‌انتشار یابد .

همانطور که قبلا اعلام شد روز پنجشنبه یازدهم اسفند ماه ملکه انگلیس و همراهان وارد فرودگاه مهرآباد خواهند شد و اعلیحضرت همایونی‌و علیاحضرت فرح پهلوی‌از میهمان‌عالیقدرخویش‌استقبال‌خواهند نمود .

شاهنشاه و ملکه انگلیس پس‌از ادای احترام و انجام مراسم استقبال با اتومبیل سلطنتی عازم‌شهرخواهند شد .

علیاحضرت فرح‌پهلوی‌نیز باتفاق پرنس فیلیپ‌در اتومبیل سلطنتی دیگری قرار خواهند داشت .

شاهنشاه و ملکه انگلیس درمیدان سلطنتی‌پیاده خواهند شدو در این موقع شهردار تهران ضمن‌عرض خیر مقدم کلید شهر را تقدیم ملکه انگلستان خواهند نمود .

شاهنشاه و ملکه انگلیس در میدان بیستو چهار اسفند سوار کالسکه سلطنتی شده و پس ازطی خیابان شاهرضا ـ فردوسی بکاخ گلستان محل اقامت و پذیرائی‌ملکه انگلیس وارد خواهند شد .

شب اول ورود ملکه انگلیس اعلیحضرتین ضیافت رسمی بشام در کاخ گلستان بر پا خواهند نمود واز طرف علیاحضرت ملکه انگلیس نیز شب قبل از حرکت یك ضیافت رسمی در محل سفارت کبرای انگلیس ترتیب داده میشود .

همانطور که قبلا اطلاع داده شد ملکه انگلستان در جلسه مشترك سنا و شورایملی شرکت خواهند کرد ولی نطقی ایراد نخواهند داشت .

علت این امر اینست که طبق‌سنن انگلستان سلاطین آنکشور غیر از مجالس کشورهای مشترك‌المنافع حق ندارند در پارلمانهای کشور های‌دیگر نطق کنند .

خبرنگار ما کسب اطلاع کرده‌است که چندتن از شخصیت های لشکری و کشوری جزء میهمانداران ملکه انگلیس تعیین شده‌اند و این آقایان در لیست میهمانداران قرار دارند :

آقای قدس نخعی سفیر کبیر شاهنشاهی در لندن ـ آقای حسینعلی قراگزلو ـ تیمسار سرتیپ جم‌فرمانده دانشکده افسری ـ تیمسار دریادار اردلان و تیمسار سرتیپ خادمی رئیس ستاد نیروی هوائی .

بقرار اطلاع آقای قدس نخعی‌سفیر ایران در لندن در اوایل اسفندماه به تهران باز خواهد گشت .

ملاقاتهای سیاسی

در ساعت ده و نیم صبح آقای دکتر لورنا سفیر کبیر آرژانتین با آقای امیر خسرو افشار معاون پارلمانی و سیاسی وزارت امور خارجه ملاقات کرد .

ظهر امروز آقای آرتور کنت نایب رئیس کمیسیون امور خارجی مجلس شورای فرانسه که اخیرا واردتهران شده اند باتفاق آقای رو سفیر کبیر فرانسه از آقای امیر خسرو افشار معاون سیاسی‌و پارلمانی وزارت امور خارجه ملاقات کرد .

در ۵ دقیقه

مردی زن وسه فرزندخردسال خودرا کشت و آخر سر هم خودکشی کرد

واین ... وحشتناکترین واقعه‌ایست که در ده سال اخیر اتفاق افتاده‌که حکایت از نگرانیهای پدران برای آینده فرزندانشان دارد .

عکس و تفصیل این‌ماجرا با بررسی دقیق پیرامون علت آن ومطالبی درباره مسائل مهم دیگر جاری همه فردا صبح در «خوشه» هرروز یکشنبه خوشه

نخستین قسمت نفتی‌که اززیر آبهای خلیج فارس استخراج شده تادوماه دیگر بایتالیا خواهد رسید

رم ـ۱۰ فوریه ـخبرگزاری‌فرانسه‌ـ نخستین محموله ۲۰ هزار تنی نفت خام که از چاههای‌نفت‌شرکت‌ایتالیائی «انی» در ایران استخراج میشود تاماه مارس آینده به ایتالیا خواهدرسید.

این نفت از یکی از سه منطقه نفت‌خیز (زیردریائی) خلیج فارس در جنوب آبادان‌ـ که از طرف شرکت نفت ایران و ایتالیا بهره‌برداری‌میشود استخراج شده است .

این شرکت بموجب قرار دادی که در ۱۴ مارس ۱۹۵۷ در تهران امضاء گردید تشکیل شد و کمپانی «آجیپ» ایتالیا وشرکت ملی نفت ایران بطور مساوی (۵۰درصد) در آن سهیم هستند .

صورت هیئت نمایندگی ایران دراجتماع عمومی کمیسیون اقتصادی

امروز صورت هیئت نمایندگی ایران در کنفرانس عمومی کمیسیون اقتصادی آسیا و خاوردور از طرف سخنگوی وزارت امور خارجه انتشاریافت.

رئیس هیئت ـ

آقای حسنعلی منصور دبیر کل شورای عالی اقتصاد

ـ آقای مهندس‌باقر مستوفی ـ عضو هیئت رئیسه شرکت ملی نفت ایران ، عضو اصلی ـ آقای دکتر ضیاءقهاری‌ـسرپرست اداره سازمان های بین‌المللی‌وزارت خارجه مشاور و دبیر هیئت ـ آقای دکتر غلامرضا نیك پی ـ رئیس اداره امور اقتصادی شرکت ملی نفت ایران ، مشاور ـ

شرکت ملی نفت ایران

از داوطلبان شرکت در مسابقه اعزام دانشجو بانگلستان برای تحصیل رشته حسابداری جبره خواهشمند است تا روز ۲۷ بهمن ماه جاری باردست داشتن مدارك لازم جهت نام نویسی بباشگاه نفت واقع در خیابان نهجت آباد مراجعه نمایند . ۱ـ۳ آ ـ ۴۲۱۶۰

آگهی فروش خانه‌های نقد و اقساط

نظر باستقبالی‌که از طرف اهالی محترم تهران در مورد خرید خانه‌های سری اول‌کوی شماره ۲ شرکت کاخ بعمل آمده بدینوسیله‌باطلاع عموم میرساندکه سری دوم خانه‌های از ششصد هزار ریال ببالا باکلیه تاسیسات آب لوله‌کشی برق و اسفالت موجود که تاریخ تحویل آن فروردین‌ماه ۱۳۴۰ میباشد شروع . علاقمندان می‌توانند حداکثر تا ۱۵ر۱ر۱۳۴۰ از محل کوی بیمه (واقع دراول جاده کرج بعد از سه راه مهرآباد دست راست) بازدید ودر صورت تمایل وانتخاب خانه بدفتر مرکزی شرکت مراجعه فرمایند. **شرکت ساختمانی کاخ**

نشانی: شاهرضا ـ چهارراه پهلوی تلفن‌های ۸۱۸۰۷ـ ۴۴۷۴۰ـ ۴۵۹۶۲ ـ ۶۹۹۲۷ آ ـ ۴۲۷۰۴

مترجم آلمانی استخدام میشود

داوطلبان باید زبانهای آلمانی و فارسی را بخوبی بدانند و بتوانند مکاتبات مالی و فنی راسریع ترجمه کنند .

بین ساعات ۸ـ۱۰ صبح مراجعه فرمایند به خیابان فروردین شماره ۱۱ (ساختمان بنگاه مستقل آبیاری)

آ ـ ۴۲۱۹۰ ۱ـ۲ شرکت سهامی آبیاری همدان

«آگهی»

فروش پوست تخم پنبه

بهای فروش پوست تخم پنبه محصول‌کارخانه روغن‌کشی ورامین ازاین تاریخ تااطلاع ثانوی بشرح زیر:

ازیك تا صدتن بقرار هرتن ۱۵۰۰ ریال

واز صدتن ببالا بقرار هرتن ۱۴۰۰ ریال

تحویل در محل کارخانه تعیین و نقدابفروش میرسد.

متقاضیان محترم برای خرید و دریافت حواله مربوطه باداره بازرگانی واقع در خیابان آمل ـ کوچه دقت مراجعه‌فرمایند.

مدیر عامل شرکت ـ مهندس اسمعیل سمیعی

۱ـ۵ آ ـ ۴۱۸۸۶

آگهی استخدام

شرکت ملی نفت ایران برای خدمت در نواحی حفاری بخدمات سرحفار (Tool Pusher) که دارای‌دیپلم‌حفاری از یك‌دانشکده فنی معتبر بوده و لااقل پنج‌سال‌سابقه‌کاردر حفاری (Tool Pushing) داشته باشد نیازمند است .

متقاضیان میبایست بزبان انگلیسی تسلط کامل داشته باشند .

داوطلبان واجد شرایط میتوانند همه روزه تاپایان روز بیستوپنجم بهمن ماه ۱۳۳۹ باردست داشتن مدرك تحصیلی و سوابق کار خود به اداره استخدام شرکت واقع‌در خیابان پهلوی ـ نزدیك بلوار کرج مراجعه نمایند . ۱ـ۳ آ ـ ۴۲۵۱۰

آگهی جهت اطلاع تولیدکنندگان آجر

اعم ازدستی وماشینی

بمنظور تولید و توزیع آجر (دستی وماشینی) در تهران و حومه کنسرسیومی در شرف تاسیس میباشد ، از عموم تولید کنندگان آجر بدینوسیله دعوت میشود که در جلسه یکشنبه مورخه ۲۳ بهمن ماه‌جاری که در محل اتحادیه صنف فخار واقع در خیابان فردوسی پاساژ ۲۶ساعت ۶ بعد از ظهر تشکیل میگرددحضوربهمرسانند.

آ ـ ۴۲۸۰۰ رئیس‌اتحادیه‌صنف‌فخار ـ گورنك

آخرین خبر تا ۴ بعدازظهر

ملاقات‌کندی وخروشچف بررسی‌میشود

واشنگتن ـ۱۱ فوریه ـرویتر ـ امروز چهار تن از دیپلماتهای‌برجسته وبا تجربه در امورشوروی برای تعیین‌روش امریکانسبت به‌شوروی جلسه‌ای با حضور پرزیدنت کندی تشکیل میدهند . کندی این چهار تن کارشناس امور شوروی را بعلاوه دین‌راسك وزیر خارجه بکنفرانسی‌که قرار است‌در کاخ سفید برگزار گردد احضار کرده است .

روزنامه واشنگتن پست در شماره امروز خود می نویسد که‌مشاوران کندی اکنون تمایل پیدا کرده اند که کندی زودتر با خروشچف ملاقات کند و ملاقات‌رهبران دو کشور ، در سازمان ملل متحد ، اکنون جدا موردبررسی است .

دولت فرانسه ازشوروی پوزش‌خواست

مسکو ـ ۱۱ فوریه ـخبرگزاری فرانسه ـ امروز کاردارسفارت فرانسه در مسکو با آندره‌گرومیکو وزیر امور خارجه شوروی ملاقات کرد و مدت‌نیم ساعت با وی درباره حادثه حمله هواپیمای فرانسوی به هواپیمای حامل برژنف گفتگو کرد . پس از پایان این مذاکرات کاردار سفارت فرانسه از هرگونه اظهاری به خبرنگاران خودداری کرد . معذلك گفته می شود که نماینده فرانسه در مذاکرات خود نظر دولت فرانسه را درباره این حادثه روشن کرده و از طرف دولت متبوع‌خود نسبت باین حادثه پوزش خواسته است .

رئیس‌جمهور شوروی‌ازرباط به‌گینه‌رفت

رباط ـ ۱۱ فوریه ـ خبرگزاری فرانسه ـ لئونید برژنف صدر هیئت رئیسه شورای عالی شوروی که در سر راه خود به گینه وارد مراکش شده بود بامداد امروز از رباط رهسپار «کناکری» پایتخت گینه شد . برژنف که هواپیمای اودر راه مراکش از طرف هواپیماهای فرانسوی مورد حمله قرار گرفته بود ، در رباط مورد استقبال قرار گرفت . مقارن ورود وی به‌مراکش از طر فدولت شوروی ۱۴ هواپیمای جنگی «میك» نیز بارتش مراکش‌تحویل داده شده است .

چند روز پیش دانشمندان امریکائی یك شمپانزه را بنام «هام»بفضا فرستادند و سالم بزمین باز گرداندند . این‌عکس که با دستگاههای مخصوص هنگام پرواز در فضا برداشته شده ، قیافه مضحك و وحشت زده سام را نشان می دهد .

استخدام پرستار کارآموز

شرکت ملی نفت ایران عده‌ای دوشیزه برای تحصیل و کار آموزی در اموزشگاه عالی پرستاری آبادان استخدام میمایدمشروط براینکه :

۱ـلااقل دارای دیپلم ششم طبیعی یاریاضی باشند .

۲ـمتولد سالهای ۱۳۱۳ تاپایان ۱۳۲۱ باشند .

۳ـصحت مزاج آنان از طرف بهداری شرکت ملی نفت ایران گواهی شود .

۴ـدرآزمایش هوش و زبان انگلیسی و مصاحبه موفق گردند.

کار آموزان در محل شبانه روزی پرستاران سکونت خواهندنمود و دردوره تحصیل و کار آموزی حقوق کافی دریافت خواهند کرد .

دوره تحصیلی و کار آموزی در آموزشگاه عالی پرستاری‌آبادان سه‌سال است. در پایان‌دوره کار آموزی چنانچه از عهده امتحان‌نهائی برآیند از طرف وزارت فرهنك مدریافت گواهینامه پرستاری که‌معادل لیسانس می‌باشد نائل خواهند گردید و در بهداری شرکت ملی نفت ایران به‌خدمت ادامه خواهند داد .

داوطلبان میتوانند از این تاریخ‌تاپایان روز بیست و پنجم بهمن‌ماه ۱۳۳۹ برای ثبت نام بادردست داشتن اصل مدرك تحصیلی چهار برك رونوشت گواهی شده شناسنامه و شش قطعه عکس ۴در۶ بین ساعت ۹صبح الی ۲ بعد از ظهر به اداره روابط کارکنان شرکت ملی نفت ایران واقع در خیابان پهلوی نزدیك بلوار کرج مراجعه نمایند .

سلام بر :

حراج لوان تور تا ۲۷ بهمن ماه ادامه دارد میدان فردوسی تلفن ۴۹۵۵۵

LEVANTOUR - CORPORATION - TEHRAN

لوان تور

۱ـ۳ آ ـ ۴۲۱۵۸