سال سی‌وچهارم- شماره ۱۰۱۲۴ | چهارشنبه ششم بهمن‌ماه ۱۳۳۸ | تکشماره ۳ریال

اطلاعات

۲۴ صفحه

شاهنشاه درمراسم سلام دیروز مبعث درکاخ گلستان فرمودند

ایران مملکت هزار فامیل نیست

باید پنجاه میلیون هکتار زمین درایران برای زراعت آبادشودوبهرخانواده زارع اقلا بیست هکتارزمین برسد

- اگرامروز قانون را درست اجرانکنیم روزی خواهد رسیدکه دیگر فرصت اینکار نخواهد بود.
- جز بانیروی ایمان ومعتقدات کامل نمیتوان کارمثبت انجام داد
- ماهم باید یاد بگیریم‌که‌کم‌کم درهرکاری‌که بما می‌سپارند تخصص پیداکنیم
- چه بهتر که دانشگاههای کافی درکشور وجود داشته باشد تابعلت نبودن جا و وسائل کسی بخارجه نرود
- تحمل‌ناپذیراست‌که درمیان اجتماع ما عده‌ای ازحداقل زندگی محروم باشند
- وظیفه ما دروضع قوانین اینست‌که بفکر اجتماع باشیم نه‌بفکر افراد معین

مراسم سلام مبعث پیش ازظهر دیروز در نهایت جلال و شکوه در کاخ گلستان برگذارشد.

دراین مراسم شاهنشاه در زمینه امور مختلف مملکتی و مسائل اجتماعی، کشاورزی، فرهنگی و سیاسی بیانات مهم ومؤثری‌ایراد داشتند.

جریان سلام دیروز ومتن کامل سخنان شاهنشاه امروز درصفحات ۲۲ و۲۳ وقسمتی نیز درصفحه ۱۷ درج شده‌است.

شاهنشاه هنگام ورود بکاخ‌گلستان درمراسم سلام دیروز- افایان علاء، آتابای، قره گزلو، تیمسار اشتوداخ وتیمسار نصیری در عکس دیده میشوند

جریان روز

عراق بکجا میرود؟ الجزایر دیروز

سرمقاله وتفسیرجهان را درصفحه دوم مطالعه فرمائید

انتظار در سنگرهای الجزایر

وروزاست دوهزارتن ازیاغیان‌مسلح پشت‌سنگرهاپاس‌میدهند ودربرابر آنان چتربازان صف‌کشیده‌اند

- درکابینه فرانسه برسر سرکوبی یاغیان الجزایر دو دستگی حکمفرماست
- رهبر یاغیان الجزایر اعلام کرد افراطیون آماده در دست‌گرفتن قدرت درفرانسه‌اند
- دامنه اغتشاش به‌نقاط دیگر الجزایر سرایت کردو درشهر اوران نیز سنگرها برپاشد
- ژنرال دوگل تصمیم به سرکوبی یاغیان دارد وملت فرانسه پشت سر او ایستاده‌است

الجزیره-۲ژانویه - خبرگزاری فرانسه- دوروز از تظاهرات وسیعی که‌درالجزایر منجر به‌کشته و زخمی شدن عده‌زیادی گردید میگذرد ولی هنوز آرامش در الجزیره برقرار نشده است.

قسمت اعظم شهرالجزیره سنگر بندی شده و قیام‌کنندگان بهیچوجه حاضر به‌ترك سنگرهای خودنیستند. درحدود دوهزار تن ازمردان مسلح به‌تفنك ومسلسل درسنگرهاموضع گرفته‌اند.

درتمام مدت دیروز کسانی که‌در خارج‌ازسنگرها باقیام‌کنندگان همکاری میکنند جنازه کشته‌شدگان حادثه ۲۴ژانویه را تشییع کرده و آنان را بخاك سپردند. ضمن‌بخاك سپردن تظاهرات مجددی علیه‌دوگل صورت گرفت و جمعیت چند هزار نفری تظاهرکنندگان‌شعارهائی‌علیه دوگل میدادند.

بقیه‌درصفحه ٤

روز دوشنبه هزاران نفر ازمردم الجزیره بعنوان اعتراض به ژنرال‌دوگل دست بتظاهرات زدند. این عکس منظره‌ای از گروه تظاهرکنندگان را در خیابان پاستور نشان میدهد

بازدید از مؤسسه ژئوفیزیك دانشگاه درامیرآباد

شاهنشاه مؤسسه ژئوفیزیك را افتتاح خواهندفرمود

امروز پس‌از دوسال فعالیت های علمی وساختمانی که‌در اراضی‌شمالی امیرآباد درگوشه‌ای دور وخلوت بعمل آمده بودبدعوت دانشگاه تهران خبرنگاران جرائدپایتخت از موسسه ژئوفیزیك دانشگاه بازدید کردند.

درموسسه ژئو فیزیك ابتداآقای دکترفرهاد رئیس دانشگاه ازپیشرفت های علمی این موسسه کهبوسیله آقای دکتر حسین کشی افشار استاد دانشکده علوم ورئیس‌موسسه ژئوفیزیك بعمل آمده‌سپاسگزاری کرد ودرضمن اعلام نمودکه در نیمه‌دوم اسفند ماه اعلیحضرت همایونی باتفاق علیا حضرت ملکه فرح‌موسسه ژئوفیزیك را رسما خواهند گشود.

پس‌از انجام مراسم مقدماتی‌آقای دکترکشی‌افشار رئیس موسسه ژئوفیزیك خبرنگاران جرائد رابه قسمتهای مختلف موسسه هدایت کرد. دستگاههای زلزله سنج، تعیین حوزه مغناطیسی زمین،ساعت دقیق‌بین‌المللی، اندازه گیری های ژئوفیزیکی ودستگاههای ثبت‌زلزله از جمله قسمتهائی بودکه مورد بازدید قرار گرفت.

موسسه ژئوفیزیك دانشگاه‌تهران درمدت بسیار کوتاهی علاوه‌بر- تهران درنقاط مختلف‌کشور فعالیت های علمی وسیعی راشروع کرده است. تشکیلات علمی موسسه پس ازتهران درشیراز قرار دارد.

درمورد کار این موسسه وطرز فعالیت آن مادرشماره آینده‌اطلاعات لازم را دراختیار خوانندگان می گذاریم.

درجلسه شورایعالی اقتصاد

اوامر شاهنشاه برای تسریع برنامه خانه‌سازی

- اعتبار لازم برای نگاهداری راههای کشور دربودجه سال آینده منظور میشود
- پیرامون بودجه کل‌کشور شاهنشاه دستورات تازه‌ای صادرکردند
- برنامه‌ای تنظیم شده تاضمن‌کمك مستقیم بکشاورزان پنبه‌کار نیازمندیهای صنایع نساجی داخلی نیز برطرف شود

شورای عالی اقتصاد ساعت چهار بعدازظهر روز دوشنبه گذشته در پیشگاه شاهنشاه وباحضور آقای نخست‌وزیر وسایر اعضای شورا درکاخ مرمرتشکیل گردید. در این جلسه که‌قریب چهارساعت‌ونیم طول کشید مسائل مختلف اقتصادی مورد بررسی قرار گرفت.

کمك مستقیم بکشاورزان‌پنبه‌کار

ابتداء موضوع پنبه وشکایات صاحبان‌صنایع نساجی وهمچنین تولیدکنندگان پنبه مطرح گردید وپیرامون آن مذاکرات مفصلی بعمل آمد وگزارش کمیسیون

بقیه‌درصفحه بیست‌ودوم

پیام شورایعالی اتحاد شوروی درسنا قرائت شد

سناتور دشتی گفت: اگرشوروی اصرار نداشته باشد دیگران‌هم کمونیست شوند بزرگترین قدم درراه صلح برداشته شده‌است- درما حالت جنگجوئی وپرخاش نه‌تنها نسبت به‌شوروی بلکه به ملل کوچکتر ازخودمان هم وجود ندارد امیدواریم این پیام دیباچه‌ای برای آرامش وصلح باشد - شوراول لایحه انتخابات سنا تصویب گردید

مجلس سنا ساعت نه و پنجاه دقیقه بامداد امروز بریاست آقای صدر- الاشراف جلسه علنی داشت.

پیام شورایعالی شوروی

پس از انجام امور مقدماتی آقای رئیس گفت: پیامی از شورایعالی اتحادجماهیرشوروی که‌به‌تمام پارلمان های دنیا واز جمله پارلمان ایران داده‌اند از طریق وزارت امور خارجه رسیده است که مناسب است‌قرائت شود.

در این وقت متن این پیام که در مورد تقلیل شماره نیرو های‌شوروی و دعوت ملل مختلف در راه‌همکاری برای خلع‌سلاح عمومی صلح میباشد توسط آقای نبیل سمیعی منشی هیئت رئیسه قرائت گردید.

(قسمتهای برجسته پیام قبلا در روزنامه درج شده است و متن آن در شماره فردا درج خواهد شد.)

بسیار خوب است

آقای دشتی اظهار داشت: البته منظور بنده بحث در این پیام نیست برای اینکه این پیام مطرح نیست که بحثی در آن بشود علاوه‌براین اگر کسی بخواهد درباره پیام بحث

بقیه‌درصفحه بیست‌ودوم

درمراسم سلام دیروز

معرفی وزیرومعاونین جدیدوزارت‌گمرکات بحضور شاهنشاه

دیروز پس از پایان شرفیابی هیئت وزیران، آقای نخست وزیر آقای خطاطان را بسمت وزیر گمرکات و انحصارات بحضور شاهنشاه معرفی نمودند.

سپس آقای خطاطان آقایان‌ملکانی مدیر کل دخانیات و مهندس‌شکوه مدیر کل گمرك را با حفظ سمت های قبلی بعنوان معاونین پارلمانی و فنی و آقای جهانگیر معاون فنی را بسمت معاون ثابت اداری بحضور شاهنشاه معرفی کرد.

شاهنشاه بوزیر و معاونین گمرك در مورد وظایف اداری‌و مسائل گمرکی دستوراتی ابلاغ فرمودند.

خطاطان وزیر گمرکات

شکوه

ملکانی

جهانگیر

معاونین وزارت گمرکات

آبله درمسکو

مسکو- روزنامه پراودا امروز ضمن مقاله‌ایکه بامضای پروفسور رودنف عضو فرهنگستان پزشکی ورئیس قسمت طب مشورتی بخش بیماریهای واگیر بیمارستان تونکین انتشار داده خبر داده است که‌بعداز مرك یك نقاش روسی که‌اخیرا به هندوستان مسافرت نموده ودرآنجا مبتلابه‌بیماری آبله گردیده بود تاکنون ۷۱۵۰٤ نفردر مسکوباین بیماری مبتلاگردیده‌اند برای اولین باراست که‌روزنامه‌های شوروی خبر بروز آبله رادر مسکو اعلام میکنند. اعلام این خبرموجب شده است که مبارزه بزرگی برعلیه‌آبله ازراه تلقیح مردم مسکو باواکسن ضدآبله آغازگردد همه دیپلماتهای مقیم مسکو وهمچنین سکنه‌خارجی این شهرنیز مشمول تلقیح‌واکسن ضدآبله گردیده‌اند.

پروفسور رودنف تنها مورد بروز آبله راکه منتهی بمرك بیماریعنی همان نقاش روسی گردیده در مقاله خودخاطرنشان نموده ویاد- آوری کرده است که سایربیماران مبتلا وبستری شده در بیمارستان هادرشرف بهبودی هستند.

دولت شوروی بروز آبله را در روسیه شوروی بسازمان جهانی بهداشت اطلاع‌داده است.

مشت و هرشب در جامعه باربد
«آخرین لحظه»
توسط تروپ جعفری تلفن: ۳۲۲۶۵
این پیس در تلویزیون اجرا نخواهد شد
برنامه بعد: چراغ گاز

مکتوب
۱. خواجه نوری
درصفحه ۹

هوای ایران سردتر شد

یك جبهه سرد ازترکیه بایران آمد

درمشهد برف شدیدی بارید وهوای شهرستانهای جنوبی بارانی شد.

امروز اداره هواشناسی اطلاع‌داد توده هوای سردوناپایداری که در مرکز ومغرب ترکیه وجود داشت براثرازدیاد سرعت باد درسطوح فوقانی بطرف شرق حرکت کرده وپس‌از عبور از نواحی غربی‌ومرکزی ایران بنواحی شرقی رسیده وبهمین علت هواسردترشده درسه روزه گذشته درکلیه نقاط ایران خصوصا نواحی غربی ومرکزی وشمالی و همچنین ریزش باران درشهرستان های جنوبی وبرف‌درنواحی‌خراسان وشهرستانهای غربی گردیده است

بقیه‌درصفحه بیست‌ودوم

ازآقای دکتر مشکور

خلیج‌العربی کجاست؟

درصفحه ۱۷ ملاحظه فرمائید

چرا امریکا وانگلیس درباره ایران اعلامیه دادند؟

جواب این‌سئوال را فقط روزجمعه درمجله «اطلاعات هفتگی» می‌توان یافت

مدل‌های جدید اتومبیلهای فورد ۱۹۶۰

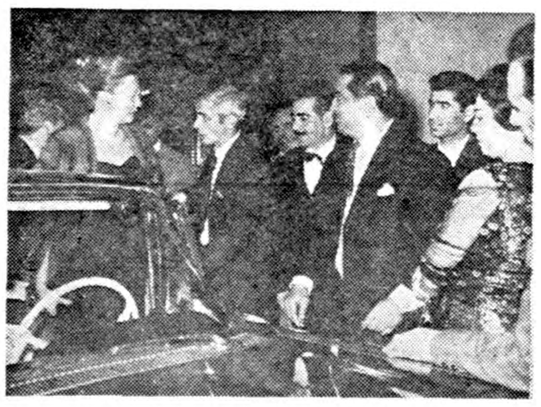

از ساعت ۱۸ الی۲۰ روز دوشنبه چهارم بهمن ماه مجلس جشن‌مجللی از طرف کمپانی آلیران موتور نماینده جدید کمپانی فورد در ایران در هتل تهران پالاس برقراربود و از اعضای‌هیئت‌دولت ونمایندگان‌مجلسین و سایر شخصیت های مملکت دراین جشن دعوت شده بود و همچنین در روز سه‌شنبه پنجم بهمن از ساعت ۱۸ الی ۲۰ در محل کمپانی آلیران موتور بهمین مناسبت مجلس جشن دیگری ترتیب داده شده‌بود که از مدیران شرکت ها و شخصیت های عالی مقام اجتماعی دعوت بعمل آمده بود رپورتاژ کامل و عکس های جالب جریان این دوشب را در شماره فردا مطالعه خواهید فرمود.

آ-۳۹۳۵٦

روغن نباتی قو طعم کره دارد

هم‌اجاق هم بخاری

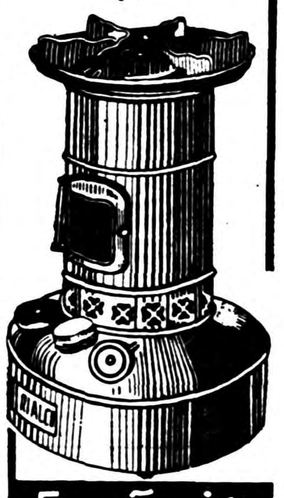

چراغ شعله آبی ریالکو

چراغ‌جدید نعابی ریالکو، گردسوز است وباشعله آبی میسوزد. هم‌اجاق خوراك پزی‌استوهم بخاری‌است و گرم‌میکند.

نمایندگی کل‌فروش:
اج‌استکانچی تیمچه حاجب‌الدوله

اریون
دارنده مدال طلا ازنمایشگاه جهانی بروکسل
تنها رادیوئی که بابرق - باطری وچراغ نفتی کارمیکند

دعوت ازصاحبان سهام شرکت سهامی توزیع فرآورده‌های کارخانه شیر پاستوریزه تهران
شرح درصفحه ٤

چای جهان
۲۵۲ کمپانی
۱۵۱ کمپانی

آگهی شرکت سهامی ساختمانی شهرآرا
شرح درصفحه ۲۱

صابون رختشوئی ایران
محصول کارخانه گلیسیرین
مژده بکلیه خواربار وسقط فروشان تهران وحومه

چون اهالی محترم پایتخت علاقه وافری بمصرف صابون رختشوئی ایران محصول کارخانه گلیسرین وصابون ابرازفرموده اند برای‌اینکه صابون دلخواه و مورد پسند آنان که بی نیاز از تعریف است در دسترس عموم قرار گیرد همه روزه فروشگاههای سیار صندوقهای صابون ۱۵۰ قالبی بقرار هر صندوق ۸۹۰ ریال را در کلیه‌نقا ط تهران پخش و توزیع مینماید مغازه دارانیکه موفق بخرید صابون از فروشگاه سیار نشوند میتوانند تعداد مورد نیاز خود را با ذکر نشانی بوسیله تلفن های زیر:
۳۷٤۰۱ و ۳۷۱۹۹ تلفن شرکت ازهفت صبح تا دوبعدازظهر
و ۲۰۳۷۹ تلفن فروش سیار از هفت صبح تایك واز چهار تا نه‌بعداز ظهر
اعلام فرمایند و مطمئن باشند در کوتاهترین مدت و بدون هیچگونه هزینه ای صابون مورد نیاز درب مغازه تحویل داده خواهد شد.
نشانی - خیابان آمل - کوچه دقت
شرکت سهامی مواد غذائی و شیمیائی ایران
آ-۳۸۰٦۲
۱-۱۰

ترحیم و تسلیت
درصفحات ۲-۳-۱٤-۲۱

جریان روز

عراق بکجا میرود؟

هیچ معلوم نیست عراق بکجامیرود و سرنوشت این کشور همسایه ما بچه عاقبتی منتهی میشود ،نه‌فقط‌مانمی دانیم ، بلکه‌حکومت‌عراق هم نمیداند، خود عبدالکریم قاسم هم نمی داند بکجا میرود و حتی دنیا نسبت به‌آینده این کشور نگران است ، پرده‌ابهامی سرنوشت ملت عراق را در برگرفته است ، رشته از دست همه در رفته و نمی دانند چه می کنند و بکجا میروند ؟

در اینکشور کسی را بحرفدیگری گوش‌نیست ، هرکس‌برای خودنغمه‌ای ساز می کند و نقشی بازی می کند ، گاهی عربده‌هائی‌مستانه‌ازرادیو بغدادشنیده‌میشودکه‌خودآن عرو نیز هادلیل‌آشفتگی‌وضع‌عراق است چون دستگاه دیگر ازآنهابی‌خبر است ، گاهی این عربده جوئی ها از یك محکمه بلند می شود که‌نشان میدهد حکومت عبدالکریم قاسم وضع بی سرو سامانی پیدا کرده و مانندکلاف از هم در رفته سردر گم است ، نمی داند چه بگوید و چه بکند ؟ .

خبرهیجان انگیزی که‌دربارهٔ خراب کردن یکی از ایوان های‌صحن‌مطهر ابوالفضل (ع) و شروع بتخریب‌قسمی از رواق مطهرحضرت‌امیرالمومنین(ع) و برچیدن کتیبه هائی که بدستور اعلیحضرت شاهنشاه ایران‌بمناسبت تعمیر و ساختمان آئینه کاری رواق مطهر نصب گردیده و در شماره پیش اطلاعات درج شد برشك قاطبه‌شیعیان را سخت آزرده خاطر واندوهناك و نگران خواهد ساخت .

این ، یك عمل احمقانه ایست اگر صورت گرفته باشد ، با وجود اینکه مسافر مورد اعتمادی این داستان‌تاثر انگیز را نقل کرده است معهذا ما هنوزنمیتوانیم‌باورکنیم که در کشور همسایهٔ ما آنقدر هرج ومرج‌وآشفتگی پیدا شده و آنچنان رشته ها ازدست بدر رفته باشد که مشتی بی دین و ایمان علی رغم ملل مسلمان شیعه ایران و جهان و بر علیه مسلمانان شیعه خود کشور عراق که بیش از نیمی از جمعیت آن کشور را تشکیل میدهند مبادرت‌به‌تخریب ایوان‌حضرت ابوالفضل (ع) و بر چیدن کتیبه های رواق و شروع بخراب کردن نفایس حرم مطهر حضرت امیر مومنان (ع) کنند و قلوب مسلمانان را جریحه‌دار سازند .

البته کسی از داخلهٔ این کشور اطلاعی ندارد ، درها بسته شده ، خبرنگاری از خارج وجود ندارد و جز گفته های مسافران منبع‌دیگری‌برای کسب خبر وجود ندارد باین جهت ما تردید می کنیم و امیدواریم چنین نباشد ، لکن از طرفی اخبار جسته گریخته ای که بتواتر میرسدازاعمال بی رویه و صدمات و لطماتی حکایت می کند که به هیئت علمیه نجف‌اشرف و شیعیان کربلاواردمیآیدهمچنین‌اهانت هائیکه‌باماکن‌مقدسه‌عالیات‌می شود . این داستانها تمام دلیل بر آنست که بهر کیفیت کار هائی خلاف مذهب‌و دیانت صورت می گیرد که می‌توان آنرا ناشی از نفوذ کمونیست ها در امور کشور عراق دانست ، چه عبدالکریم‌قاسم بخواهد و چه نخواهد!

کمونیست های عراق، پشت گرمی پیدا کرده و این پشت گرمی هرروز بیشتر می شود ، یعنی هر قدر نفوذ شوروی‌توسعه‌می یابد آنهاهم‌پرو بال پیدا می کنند و در این میان افراد سست عقیده و متزلزل و بی ایمان پیدا می شوند که کورکورانه تحت نفوذ و تعلیمات مضر قرار میگیرند، تحریکات می کنند همچنین باعمال و رفتاری ناشایست مبادرت میورزند.

ما نمی توانیم عبدالکریم قاسم‌را در این وقایع مسئول بدانیم زیرا تسلط کمونیست ها براین‌کشورآنقدر زیاد شده که وی خواهی نخواهی تابع تمایلات و تسلیم پیشنهاد ها ونظریات آنها گردیده و از خود اراده ای‌ندارد و الا چطور می توان فکر کرد که حکومتی مسلط بر اوضاع باشد و هرکس برای خود نوائی ساز کند ، یکی در محکمه عربده جوئی سر دهد و کسی نتواند جلوی عرو تیز او را بگیرد ، جای دیگر منتی قیام برعلیه مذهب کنند و دست بتخریب نقاع متبرکه بزنند و کسی جرئت نفس کشیدن نداشته باشد ، نسبت به هیئت علمیه که مسلما بر این کار ها اعتراض دارند اهانت هائی شده که سخت ناراضی و در فشار و زحمت قرار گرفته اند و از قاسم دیگر کاری ساخته نیست چون نفوذ کمونیست بر وی غلبه دارد .

خداوند عاقبت این کشور رابخیر کند و از شر دشمنان ملك و ملت خلاصی یابد ملت ایران علائق فراوان بکشور و ملت عراق دارد ما هرگز نمی توانیم نسبت به آنچه در کشور همسایهٔ ما می گذرد بی علاقه باشیم، میان ما وملت‌عراق‌برادری‌وخویشاوندی دیرین وجود دارد ، ما اطمینان‌داریم هر گلنگی که بر قبور ائمه اطهارزده شود ضربه ای است که مستقیما بر قلوب مسلمانان شیعه وارد میگردد، احساسات و عواطف عالیه شیعیان را جریحه دار می سازد .

اگر بگوئیم که عمل برچیدن‌کتیبه هائی که شاهنشاه ایران درحرم‌مطهر

بقیه درصفحه ۲۳

الجزایر دیروز

ژنرال دوگل زمانی خطاب به فرانسویان گفت الجزایر « پاپا » مرده است و دیگر زنده نخواهد شد . این واقعیت را بیشترهم‌میهنان او شناخته‌اند و سرنوشت عده معدودی که پشت سنگر های سست بنیاد الجزایر ایستاده اند و بالجاجت از الجزایر دیروز ، از الجزایر « پاپا » دفاع میکنند از پیش معلوم است . آنها پیروان امر محال و نادرستی هستند و هیچ راه حل روشنی هم ندارند . راه حل نظامی که «آرام کردن الجزایر » اصطلاح کرده‌اند بیش از ۵ سال است عدم کفایت خودرا ثابت کرده‌است . انقلابیون « جبهه آزادی ملی »پس از پنج سال مبارزه امروز نیرومندتر از زمانی هستند که در ۱۹۵٤ انقلاب خودرا آغاز کردند .

آنچه دوگل‌درنظر داردالجزایری که باحفظ بستگی های خود با فرانسه در تعیین سرنوشت و آینده خود آزادی داشته باشد . او می‌خواهد آثار شوم جنك پنج ساله‌را از میان ببرد و اروپائیان و مسلمانان رادر جامعه واحدی گردآورد و مانع از گسستن رشته هائی شود که براثر کار نسل ها بین فرانسه و الجزایر بوجود آمده است .

اما کولون ها و افراطیون دست راستی چه می‌خواهند ؟ « الجزایر فرانسه» آنها چه نوع چیزی است ؟ آنها سرزمینی را بدون ساکنین اصلی آن می‌خواهند در ته دل خود بی میل نیستند همه مسلمانان را قتل عام کنند و یادست کم آنقدر از ایشان بکشند که برای «آرام ساختن » بقیه کفایت کند . یعنی میل باستقلال را در دلشان بکشد و آنانرا حاضر به قبول تسلط و سروری فرانسویان سازد .

این کار در نسل گذشته شاید هنوز امکان داشت . در واقع کشور هائی بودند که با کشتار ، با مهاجرتهای اجباری وسیع ، باتغییر خط و زبان و تحمیل فرهنگهای مسلط بیگانه « مسئله ملی» را حل کردند . حتی امروز هم در بعضی گوشه های دور افتاده ، در سرزمین های مرتفعی که پشت دیوار های کوهستانی خود همواره از دنیا جدا بوده‌اند نظیر این عملیات جریان دارد .

اقوام کوچك بسیار عقب مانده‌ای مورد هجوم خویشاوندان فوق‌العاده نیرومند تر خود قرار گرفته اند و بتدریج مضمحل میشوند امانه با کشتار دسته جمعی ، بلکه در برابر سیل مهاجرین تازه ، فرهنك تازه و راه و رسم زندگی تازه .

ولی آیا در الجزایر هم می‌توان مسئله ملی را بدینگونه حل کرد ؟ سپاهیان فرانسه با وجود خطوط «موریس »و «شال» نتوانسته اند رابطه الجزایر را با خارج ببرند . از میان خطوط مین‌گذاری شده و سیم های خار دار الکتریکی‌جریان دائمی جنگجویان از تونس و مراکش به الجزایر قطع نمی‌شود . و در خود الجزایر یك ملت واقعی تشکیل شده‌است .

و فرانسه یك یاغی بین‌المللی نیست . تعهدات و پیوستگی های بیشمار دارد . برای ملت فرانسه ندیده گرفتن همه این تعهدات و پیوستگی ها دور از تصور است . از این مهم‌تر در داخل‌فرانسه قسمت نیرومندی از افکار عمومی با ادامه کشتار در الجزایر مخالف استو اگر کولون ها بخواهنداین ماجرای شوم را تشدید کنند جنك داخلی به سرزمین اصلی آنها سرایت خواهد کرد .

زمان از هرجهت به نفع ملیون و به ضرر کولون های الجزایر جریان دارد . ادامه نبرد بازهم‌نیروی‌زندگی فرانسه را به تحلیل خواهد برد ، اما « جبهه آزادی ملی» چیزی ندارد که از دست بدهد . پیروان آن روزافزونند . مشاهده رفتار افراطیون دست راست کافی‌است که هرروز مردان مصمم را به صف مبارزین آزادی الجزایر بیفزاید و دشمنان فرانسه رادر خارج بیشتر به کمك « جبهه آزادی ملی» برانگیزد . و برای فرانسه این نبردیك سرچشمه دائمی دشمنی است . آیا فرانسویان خود رادر مجمع عمومی متحد پاك تنها احساس نمی‌کنند ؟ آیا درنمی‌یابند که دارند همه افریقا و آسیا را ازدست می‌دهند و از این بدتر ، آخرین امیدواری و وسیلهٔ نجات خودرا باردیگر به گوشه انزوایش می‌فرستند ؟

مشتریان گرامی

کمال مطلوب پوشاکی عیدشما

وعموم افراد خانواده ازهم اکنون در

جنرال مد

مهیا است

کوچه برلن

آ_۳۹٤۱٦

دکتریحیی شهردار_ متخصص‌جهازهضم

از بیماران محترم متمنی است که برای مراجعه به مطب بیست‌وچهارساعت قبل طرف صبح توسط تلفن ۳۷۰۳۵ وقت بگیرند

خیابان باغ سپهسالار شماره ۱٥٤

آ_۳۱٤۸۹ ۱_٦

برای اطلاع دانش‌آموزان دانشسراهای مقدماتی وکلاسهای تربیت معلم

جبر و هندسه دانشسرا

تالیف آقایان ابوالقاسم قربانی_ حسن صفاری

دردو جلد توسط شرکت سهامی انتشار کتب درسی منتشرگردید

تهران_ خیابان شاه‌آباد _ تلفن ۳٦۹۸۰

آ_۳۹۲٥۲ ۱_۳

نظر باینکه روز جمعه ۸ بهمن ماه مصادف با چهلمین روز در گذشت شادروان **آقای حاج محمود عاصمی** میباشد مجلس تذکری در قم مقبره خانوادگی بر پا خواهد بود از اقوام ، دوستان و آشنایان خواهشمند است با تشریف فرمائی خود روح آنمرحوم را شاد و ما راقرین امتنان‌فرمایند

آ_۳۹٤۹۰ **خانواده عاصمی**

خانواده های **اسکندری _کاوسیان _صاحبدیوانی _ قوام _علم _نفیسی _دانش _ بهرامی _ اقتداری _سرداری_ زند _ رادپور _شیبانی _اعتمادمقدم _عضدی _نگهبانی_ حاتمی _حکیمی _فرود _حسابی _ صدر_ رضانور _دیبا_ چنعانی _غفوری _یوسفی**

باطلاع بستگان و دوستان میرسانند .

که بمناسبت تذکر و شب هفت شادروان مرحوم **عباس میرزا اسکندری** روز پنج شنبه هفتم بهمن ماه‌جاری از ساعت ۳ الی پنج بعد از ظهر مجلسی‌در آرامگاه آنمرحوم واقع در صفائیه شهر ری منعقد خواهد بود .

از آقایان محترم عبدالعلی بهادران _ منوچهری _ عباسقلی بهادران _اخوان منوچهری _ اخوان معینی _ احمد کاویانی _ حسینعلی کاوه و دوستان‌و همشهریان عزیز و اهالی محترم آغا جاری و توابع و بندر معشور که در مراسم بر گذاری تشییع جنازه ومجلس ترحیم شادروان برادرم سید باقر دانشور شرکت و صمیمانه تشریك مساعی نمودند سپاسگزاری و اجر همگان را از خداوند متعال خواستارم .

آبادان _ محمود مجاهد زاده باغبادرانی

تشکر و اعتذار

ازکلیه آقایان وبانوان محترمه که‌در تشییع جنازه و مجالس تذکر پدرعزیز وبزرگوارمان چه‌در تهران وچه درجاسب باتحمل زحمت شرکت فرموده و همچنین کتبا و تلگرافا و تلفنا بذل عنایت و همدردی فرموده‌اند سپاسگزارو تشکر نموده چنانچه بواسطه تالمات روحی در شرفیابی و عرض تشکر حضوری تاخیری شودپورش میطلبد.

خانواده های روحانی _ حق شناس _ رفرف

تشکر واعتذار

از ذوات‌معظم واقوام ودوستان معززی که بمناسبت فوت مرحومه مغفوره فاطمه میرفخرائی تلگرافا و کتبا و یاحضور درمجالس ترحیم و تشییع وانجام مراسم شب هفت درتهران و قم اینجانبان را سرافراز واظهار همدردی فرموده‌اند صمیمانه سپاسگذار و چنانچه بعلت تالمات روحی درشرفیابی برای عرض تشکر تاخیری رخ‌دهد پوزش طلبیده دوام عمر و توفیق همه را ازخداوند متعال مسئلت می‌نمائیم .

دکتر سیدعبدالعلی طیبی_ محمدعلی مهرآزما_ صفا منصور _ تولطیبی_ سیدفضل‌اله میرفخرائی _ سیدعلی‌اکبر طیبی

بدین‌وسیله از کلیه دوستان و بستگان وسروران گرام و تیمساران و آشنایان ارجمند که‌درمراسم تشییع ومجالس ختم وشب هفت‌روان شادان **حاجیه خانم ملك و بانو پریچهر امامی** (کاوسیان) شرکت‌و یاوسیله تلگراف و نامه و جرائد اظهار محبت وهمدردی فرموده سپاسگذاری می‌نمائیم چنانچه بعلت تالمات روحی درشرفیابی وعرض تشکر حضوری تاخیری حاصل شود امید بخشش داریم .

خانواده‌های امامی _ ملك‌پور_ کاوسان _ ملك

بدین‌وسیله ازدوستان وسروران گرامم که‌در مراسم **تشییع بانو زهرا** صالحی ومجلس ترحیم وهفته آن‌مرحومه حضورا کتبا تلگرافا سرافرازمان فرمودند صمیمانه تشکر نموده و بعلت تالمات روحی از شرفیابی معذور خواهیم بود

محسن طباطبائی _ سرهنك امیر درگزی_ کاظم نثری

عرض تشکر

بدینوسیله ازاهالی شهرستان ساوه که‌در تشییع جنازه وختم برادرم مرحوم ماشاءاله قاجار وهمچنین شرکت کنندگان اهالی تهران‌که‌در روز ختم وهفت شادروان قلوب‌مارا شکیبائی بخشیده‌اند صمیمانه‌تشکر وسپاسگذاریم.

خانواده علی قاجار

خمسه نظامی

کسانیکه درانتظار صحیح ترین ارزانترین خمسه‌نظامی بوده‌ماندا کنون باشرایط فوق باخط زیبای نستعلیق و جلد زرکوب و قطع متناسب از چاپ خارج و به بهای ۱۲۰ ریال در دسترس عموم گذارده شده‌است محل فروش ناصر خسرو شرکت کانون کتاب و سایر کتابفروشیها

آ_۳۱۷٥۳

٥۳۲۳۳

تلفن جدید سیدجواد ذبیحی

آ_۳۱۷۳۷ ۱_۱۰

آدرس جدید

دکتر احمد قانع بصیری

متخصص اطفال (نارس ونوزاد) ازدانشگاه کالیفرنیا شاهرضاخیابان رازی _ کوچه سپهبد .

تلفن ٤۱۸۸۲ _ ٥۲٤۹۱ .

فاتح

شاهکار داستانهای تاریخی سال

بقلم: شاپور آرین‌نژاد

منتشرشد

مطبوعاتی آرمان_ خیابان‌امیریه

تلفن ٦٤۰۳۰

آ_۳۹۳۱۲ ۱_۲

دکتر بدیع زاده

رئس بهداری مجلس شورایملی بعد از ۱۲ سال طبابت در ایران و۸ سال در امریکا با عناوین انترن طبیب مقیم . رئیس اطباء مقیم ومتصدی پلی کلینیك‌در بیمارستان های شیکاکو و

نیویورك واخذ گواهینامه فوق‌دکترا ازدانشگاه نیویورك مراجعت‌وافتتاح مطب نوین خودرا اعلام میدارد.

خیابان شمیران‌کوی مشایخی (بین حقوقی وآمل) تلفن ۳۲٤۹۳

پذیرائی ٤ تا۸ بعدازظهر.

آ_۳۱٦۳۹ ۱_۳

تودیع

چون از طرف شرکت ملی نفت ماموریت آموزشی یافته عازم اروپا وامریکا میباشم بدینوسیله‌ازدوستان و نزدیکانیکه موفق بتودیع حضوری یا کتبی نشده‌ام خداحافظی نموده سلامتی و موفقیت همگی‌را خواستارم

مهندس نوراله محبان _ آبادان

آ_۳۱٦۷۹

صحیح‌ترین وکامل‌ترین تاریخ انقلاب ومشروطیت ایران

«چندکتاب بزبانهای خارجی راجع بوقایع عهد مشروطیت ایران موجوداست‌که بنظرمن، «کتاب (انقلاب‌ایران) تالیف «ادوارد براون) بهترین همه آن تالیفات است...»

«ازنوشته‌های فارسی کتاب تاریخ مشروطیت مرحوم، کسروی ازحیث ثبت تاریخ، «روزوماه وسال وقایع سودمند است ولی بسیاری از مندرجات آن خلاف حقیقت است» «وپراز اشتباه.»

(نقل از خطابهٔ جناب‌آقای سیدحسن تقی زاده که)
(در تاریخ ۲۹ دیماه ۱۳۳۷ د رباشگاه مهرگان درباره)
(شمه‌ای از تاریخ اوائل انقلاب ومشروطیت ایران ایراد شد)

انقلاب ایران

تالیف: پرفسور ادوارد براون
ترجمه وحواشی: بقلم _ احمد پژوه
چاپ دوم باتجدیدنظر کامل

بضمیمهٔ تاریخچه (انقلاب مشروطیت در فارس)که همزمان با انقلاب مشروطیت در شمال کشور واقع شده وبرای اولین بار منتشر میشود بایك کلکسیون زیبابالغ‌بر ۲۰۰ (دویسه ت) گروار و نقشه که درآخر کتاب‌الصاق‌شده مشتمل برعکسهای رجال صدر مشروطیت و قهرمانان انقلاب که اغلب آنهابا زحمات زیاداز آلبوم خانوادگی اشخاص انتخاب و برای اولین‌مرتبه پخش میشود. ومطالب جالبی درباره‌فراموشخانه (فراماسونری) و شرح کاملی دربارهٔ شیخ خزعل .بازپرسی میرزارضای کرمانی .سرگذشت صحیح و کاملُ سید جمال‌الدین اسد آبادی _ پرنس ملکم‌خان وکیش آدمیت _ امتیاز تنباکو _ کشته شدن شیخ‌احمد روحی _ میرزا آقاخان‌و خبیرالملك _دیك‌های پلودر سفارت انگلیس _ اعطای مشروطیت _ فتنه سالارالدوله برادر محمد علیشاه _ پرخاش روزنامه روح‌القدس بشاه _ کودتای‌شاه _قرارداد ۱۹۰۷ روس و انگلیس وتقسیم ایران_شیوه های‌سیاسی انگلیس _بمباران مجلس_ تاریخچه هنك‌قزاق دراییران_سپاهیان روس‌در تبریز داستان کلاغهاوبیرق سردرشمس‌العماره وهزاران مطالب خواندنی تماما در کتاب (انقلاب ایران) که‌بتازگی از طرف (کانون معرفت) لاله‌زار در ۸۸۰ صفحه بزرك‌با کاغذ عالی وچاپ زیباو صحافی طلاکوب منتشر شده است بها ٥۰۰ ریال.

آ_۳۹۳۲۲

اومالیتین ساخت معظم‌ترین وبا سابقه‌ترین کارخانجات سویس مورد مصرف صبحانه وعصرانه تمام ملل مترقی جهان و ارتش های نوین میباشد

دکتر هایده مالك

ازمسافرت اروپا مراجعت نموده و کماکان از بیماران محترم پذیرائی می‌نماید .

آ_۳۹٤۰۲

باراهنمائی

کتابخانه سخن

برای کودکان و جوانان کتاب انتخاب کنید

کاشی ٤۷۹ خیابان نادری تلفن ٤۸۲۹۲

آ_ ۱_۱۰

بیماریهای آمیزشی _ مجاری _ ادرار _سستی وناتوانی_

میدان‌بهارستان _ خیابان صفی‌علیشاه دکتریحیی‌صدری

درانجمن دانشوران

انجمن دانشوران ایران از ساعت ٦ بعد از ظهر پنجشنبه فردا درتالار دبیرستان علمیه تشکیل میشود موضوع سخنرانی اهمیت خط و زبان فارسی که چند تن‌ازسخنوران در پیرامون آن سخن میرانند.

تودیع

اکنون که برای ادامه تحصیل عازم اروپا میباشم از کلیه دوستان و آشنایانی که موفق بزیارتشان نشدم بدینوسیله خداحافظی میکنم.

آ_۳۱٦۸۹ **امیر آقامیری**

قابل توجه

از عابرین محترمی که روز سه شنبه ۲۸ دیماه ۱۳۳۸ ساعت دو و ربع بعداز ظهر از خیابان بهجت آباد کوچه خلخالی عبور مینمودند و شاهد بودند که مردی خانمی را مضروب مینمود و دوسه نفر مرد دیگر هم اوراکمك میکردنداستدعا دارد برای خاطر خدا و وجدان شخصا به آقای بازپرس محترم دادسرای ناحیه سه واقع در خیابان رودسر مراجعه و مشاهدات خودرا بایشان اظهار دارند جزای اخروی خواهد داشت

کاوسی وکیل‌پایه یك دادگستری

آ_۳۹٥٤۰ ۱_۲

راهنمای کتاب

شماره جدید با مقالات بسیار خواندنی از علی دشتی (درانتقاد از گلستان سید محمد فرزان) (رد تصحیحات دکتر خانلری ازدیوان حافظ) جمال زاده دکتر صناعی _ ابراهیم خواجه نوری _ دکتر یار شاطر _ دکتر غ سیار _ دکتر سید حسین نصر _ دکتر علی محمد کاردان _ محمد جعفر محجوب _ شریف ادیب سلطانی _ توران میرهادی _ منوچهرستوده _سیروس برهام _ ایرج افشار _ مصطفی مقربی _ منتشر گردید .

هوالباقی

بمناسبت فوت مرحوم **میرزا اسداله ظروفچی** طاب ثراه که از اجله صلحا واخیار بودند عصر پنجشنبه ۲۹ رجب در مسجد مرحوم آیت‌اله نوری اعلی‌اله مقامه مجلس ترحیم منعقد است انشااله عموم طبقات محترم برای تسلیت بازماندگان‌و شادمانی روح آنمرحوم شرکت میفرمایند .

الاحقر بهاءالدین نوری

خانواده های **ظروفچی _حاجی آقالر _ مدیری _نموی_ رضائی**

بدینوسیله فوت مرحوم **میرزا اسداله ظروفچی** را باطلاع دوستان و آشنایان میرسانند مجلس ترحیم روز ٥ شنبه ۷ر۱۱ر۳۸ از ساعت ۲ الی ٥ بعد از ظهر در مسجد حضرت آیت‌اله نوری واقع در سر چشمه منعقد میباشد .و ختم زنانه در همان ساعت در منزل حاجی ظروفچی واقع در سر چشمه کوچه میرزا محمود وزیر کوچه حاجی فخرالملك بر قرار میگردد .

حاجی احمد ظروفچی _ علی اکبر آقالر _ مدیری _نموی رضائی

آ_۳۱۷۰٥

بعموم‌بازماندگان‌آنمرحوم مصیبت‌وارده راتسلیت‌میدهیم

با کمال تاسف در گذشت مرحوم حاجی **احمد یوسفی شبستری** و مرحومه مغفوره**بانو فاطمه حیدری** زوجه حاجی میر هاشم حیدری شبستری را بدوستان و آشنایان شبستریهای مقیم تهران میرساند مجلس ختم روز جمعه ۸ بهمن از ساعت ۳ الی٥ بعد از ظهر در خیابان چراغ برق کوچه امین دربار مسجد سپهدار بر گزار خواهد شد .

محمد علی ذکائی _ محمد جعفر یوسفی _محمد علی بادامچی_ محمد رسول یوسفی _ حسین حسین زاده _ مسعود حسین زادگان_ سید مهدی حیدری _ جعفر سلیمانی _حسین دباغی _ابراهیم بدری _ محمد رسول توحیدی _ محمد جعفر یوسفی _ محمد زکی برابی_احمد صافی

آ_۳۱٦۷۳

بخانواده های محترمی که در این سانحه سوگوارند بویژه بازماندگان آنان مصیبت وارده را تسلیت میدهیم .

بقیه آگهیهای ترحیم وتسلیت درصفحات ۳و۱٤ و۲۱.

خانواده های **صادقی _ نصرتی _ رحیمی _ بیگلری _ مجد _مقتدر _کیا _احتشام نیا _ فرزانه _فرشچی _ ایران‌پور _امانی _خجسته _حاجیان**

در گذشت نابهنگام شادروان **مهندس محمد صادقی** را باطلاع خویشاوندان و دوستان میرساند مجلس ختم آنمرحوم روز شنبه ۹ر۱۱ر۳۸ از ساعت ۳ _٥ بعد از ظهر در مسجد مجد و ختم زنانه در همانروز و همان ساعت در منزل آنمرحوم واقع در خیابان امیریه روبروی انتظام _ السلطنه کوچه رحیمی کاشی شماره ۳ بر قرار میباشد .

قدس ایران صادقی _سارا نصرتی _قدس عالم صادقی_ فخر السلطنه صادقی _خانمتاج صادقی _بهجت بیگلری_ عشرت رحیمی _عفت مجد_ بیژن صادقی _محمودرحیمی_ سرتیپ مصطفی رحیمی _سرتیپ نصرت‌اله سورنا _ سرهنك عزیزاله رحیمی _حسینقلی بیگلری _ سرتیپ حیدر قلی بیگلری _علیقلی بیگلری _ سرتیپ سیف‌الدین بیگلری _سرهنك علاءالدین بیگلری _ مهندس اسداله‌بیگلری _کاظم مجد_ حسین مجد_ سرهنك ایران پور _سرهنك ستاد امانی _فریبرز فرزانه_ تقی فرشچی _ عبدالحسین مقتدر _ دکتر امیر کیا _ ناصر احتشام نیا _سرهنك حسین خجسته _ سرهنك‌عزت‌اله‌رحیمی_ایرج‌رحیمی_دکترمحمدحسین‌رحیمی_ احمد حاجیان

آ_۳۱٦۷۱ ۱_۲

در گذشت مرحوم مهندس صادقی موجب کمال تاسف است‌بخانواده‌های‌محترمی که‌دراین ضایعه‌عزادارند بویژه بازماندگان آنمرحوم مصیبت وارده را تسلیت میدهیم .

بمناسبت تصادف روز پنجشنبه ۷ر۱۱ر۳۸ با شب هفت مرحوم شادروان **میرزا محمد علی شهبازی** مجلس تذکری از ساعت ۲و نیم تا ٥ بعد از ظهر درامامزاده عبداله مقبره مهندس مشیری منعقدبدینوسیله مراتب را باطلاع خویشان و دوستان میرساند تا با تشریف فرمائی و شرکت خود روح آنمرحوم را شاد و بازماندگان را تسلی بخشند

خانواده های شهبازی _ خاجی _ درودیان _ مطلبی _ شرفی _شریفیان

آ_۳۱۷۱۱

چون بمناسبت فوت مرحوم جناب آقای **ابراهیم‌قره‌باغی** والد جناب آقای مهندس اسمعیل قره باغی ریاست‌محترم موسسه اصلاح نباتات کرج از طرف همکاران ایشان مجلس ترحیمی از ساعت ۲ الی ٤بعد از ظهر روز پنجشنبه ۷ر۱۱ر۳۸ در مسجد ده کرج منعقد است لذا از همکاران گرامی و دوستان محترم خواهشمند است از نظر شادی روح آن مرحوم در ساعت مقرر حضور بهمرسانند .

کارمندان موسسه اصلاح نباتات واملاك استیجاری کرج

مهداوی شهود دادگاه‌را توقیف کرد

وی گفت هدف ماآنست‌که دستگاههای جاسوسی انگلیس را درعراق بچنك آوریم

بغداد ـ۲۵ ژانویه ـ یونایتدپرس فاضل مهداوی رئیس «دیوان خلق» امروز گفت : کوشش می شود تا رابطه «لسلی مارش» چهل و یکساله با دستگاه ها و عملیات جاسوسی انگلیس در عراق روشن شود .

مهداوی گفت :از بازرسان دولتی درخواست خواهد شد تا اطلاعاتی را که «مارش» در اختیار دادگاه گذاشته مطالعه کنند و رابطهٔ آنها را باسوء قصد علیه عبدالکریم قاسم کشف نمایند .

وی گفت : در یك جلسه مخفی دادگاه صبح امروز این تصمیم اتخاذ شده است . و افزود که «هدف آن بود که دستگاه های جاسوسی‌انگلیس را در عراق به چنك آریم وامپریالیسم را از کشور برانیم .

اعتراض انگلستان

مهداوی گفت : دادگاه مدارك زیادی علیه مارش بدست‌آورده‌است. قبلا صبح امروزمهداوی‌دستوربازداشت دو شاهد حاضر در دادگاه بنام «ابراهیم الدوری» و عبدالطیف‌مهدی» را صادر کرده بود .

کنسول انگلیس امروز از مارش در بیمارستان عیادت کرد .سخنگوی سفارت انگلیس بعدا گفت : «مایکبار دیگر تاکید می کنیم که هیچجهتی نداشته است تا انگلستان در توطئه سوءقصد علیه قاسم دخالت‌کندیا در عراق شبکه جاسوسی داشته‌باشد. »

یکی از متهمین بنام«خادم‌الفراوی» در دادگاه تاکید کرد که «مارش» در توطئه دست نداشته وآنهائی که اورا متهم کرده اند می خواهند خود رااز دستش آسوده سازند .

سفیر انگلستان در عراق ازطرف دولت متبوع خود اعتراضیه شدیدی در مورد رفتار با «مارش» تسلیم‌دولت عراق‌کرد .

خروشچف بانظارت مخالفت ندارد

نخست‌وزیر شوروی مایل نیست کسی بعنوان «بازرسی» برای کسب اطلاعات نظامی در شوروی‌بهرسوراخی‌سرکند

پاریس‌ـ۲۶ژانویه‌ـآسوشیتدپرس‌ـ خروشچف نخست وزیر شوروی‌سه شنبه اظهار داشت که شوروی با برقراری بازرسی کامل‌و موثر بر خلع سلاح عمومی مخالف نیست ولی معتقد است قبلا باید در مورد مراحل خلع سلاح موافقت حاصل شود.

طبق نوشته مجله «افق»(هوریزون) این مطلب را خروشچف به پیرکوت نماینده سابق مجلس فرانسه که از طرفداران کمونیستها است اظهار داشته است .

بازرسی وسیله است

کوت میگوید خروشچف گفته است نمیتواند نظر آنهائی رابپذیرد که بدون طرح مسئله خلع‌سلاح عمومی و نشان دادن راههای آن میخواهند سازمان بازرسی برقرار کنند . بنظر خروشچف بازرسی وسیله است نه هدف و هدف خلع سلاح عمومی است.

خروشچف میگوید :« ما نمی خواهیم به کسی حمله کنیم و نیازی هم به کسب اطلاعات نظامی نداریم. ولی مایل هم نیستیم کسی به عنوان بازرسی برای کسب اطلاعات‌نظامی در کشور ما بهر سوراخی سر کند .»

خروشچف معتقد است که خلع سلاح عمومی باید در سراسر کشور های کوچك و بزرك جهان یکباره آغازشود . ولی باید در اجرای‌آن به موقعیت کشور های بزرك توجه خاص مبذول داشت.

متناسب با هر مرحله

وی میگوید بودجه نظامی‌شوروی در صورت اجرای خلع سلاح صرف بهبود زندگی مردم خواهد شد . اگر پیشنهاد خلع سلاح روسیه پذیرفته شود ، طبق نظرخروشچف کارگران روسی خواهند توانست در بقیه دورهٔ برنامه هفت ساله جاری روزانه فقط شش ساعت کار کنند.

خروشچف در مورد نظارت برخلع سلاح عقیده دارد در هر یك از مراحل خلع سلاح باید مقررات نظارتی متناسب با آن مرحله باشد نه آنکه از ابتدا یك سازمان‌بازرسی کامل ایجاد شود . مثلا اگرابتدا خلع سلاح شامل سلاح های‌عادی میشود باید نظارت هم فقط در مورد این سلاحها برقرار گردد . سپس نسبت که دامنه خلع سلاح توسعه مییابد باید دامنه نظارت نیزتوسعه یابد تا شامل خلع سلاح کلی و عمومی شود.

نهضت بهبود کالای مصرفی درشوروی

کارگران روسیه مینویسند مابهترین موشك دنیارا میسازیم اماکالاهای مصرفی ما بهیچ دردی نمیخورد

مسکوـ ۲۵ ژانویه ـآسوشیتدپرس‌ـ روزنامه ایزوستیا که تحت نظر آلکس آجوبی داماد خروشچف اداره میشود در یك شعار هفت ستونی بالای آن روزنامه اعلام کرد که باید کالاهای مصرفی روسیه از لحاظ کیفیت مشابه موشکهای پرتابی‌آن کشور باشد .

این روزنامه که ارگان حکومت روسیه است نامه‌ای از کارگران‌یك کارخانه یخ سازی مسکو نقل می کند .

کارگران مینویسند: « ما بهترین موشکهای دنیا را میسازیم و می توانیم ماه را دور بزنیم ولی مبل سازی و کالاهای مصرفی ما به‌هیچ دردی نمیخورد . ما معتقدیم وقت‌آن خواهد رسید که کالاهای شوروی بهترین کالا های دنیا شود . اما بدبختانه نمیتوانیم بگوئیم چه‌وقت به این منظور دست خواهیم‌یافت ».

اولین گلوله

این روزنامه میگوید این اولین گلوله‌ای است که در مبارزه برای بهبود کیفیت کالاهای روسیه‌شلیك شده است . ایزوستیا ازخوانندگانش دعوت میکند که‌دراین جنك شرکت کنند و مطلب حساس را در میان گذارند .

گفته میشود که بزودی سیل نامه با این دعوت به روزنامه ایزوستیا سرازیر خواهد شد .

از بدی رادیو ها و تلویزیون های ساخت روسیه .ماشینهای نا مناسب ساخت روسیه ،بد ترکیبی لباسها و پارچه های روسی نیز طی اولین نامه های رسیده انتقادات‌سختی شده است .

لباس های پنبه‌ای و کار گاه های کفاشی و مبلسازی مورد انتقادشدید قرار گرفته‌اند .

در یك نامه نوشته‌اند :« این سئوال مطرح میشود در حالیکه ما میتوانیم موشك های عالی بسازیم چرا نباید چیز های دیگری که‌می سازیم کامل و عالی باشد ؟»

نهرو درلباس عشایری باشمشیر وسپر روز ۲۳ژانویه درفستیوال رقص دهلی نوشرکت کرد. آسوشیتدپرس

یکی از مخالفین خروشچف برسرکار می‌آید

مسکوـ ۲۶ ژانویه ـ آسوشیتدپرس ـ «آلکسی‌ایوانوـ ویچ کوزلف» وزیر کشاورزی سابق شوروی‌که در هنگام قدرت یافتن خروشچف در ۱۹۵۵ شخصیت او درگمنامی فرو رفت ظاهرا درحال برگشت بکار میباشد.

روز دوشنبه وی بریاست یك وزارتخانه جدید التاسیس مزارع دولتی درجمهوری قزاقستان شوروی منصوب شد .(وی بافرول کوزلف نسبتی ندارد).

«کوزلف » باید در صدد افزایش محصول‌این‌ناحیه‌وتحقق نقشه های خروشچف از لحاظ کیفیت محصول نیز باشد.

شایسته نشان لنین

خروشچف در جلسه دسامبر کمیته مرکزی حزب کمونیست شوروی ستایش بسیاری از ورزیدگی او کرد.

خروشچف به کمیته مرکزی اعلام کرد که «کوزلف » شایسته نشان لنین برای عملیات خود میباشد.

کوزلف که‌از سال ۱۹۲۶ عضو حزب کمونیست شوروی بوده است از ماه مارس ۱۹۵۳ تا ماه سپتامبر همان سال که خروشچف کمبود محصولات کشاورزی شوروی رامورد انتقاد قرار داد وزارت کشاورزی را برعهده داشت.

« کوزلف » در آن هنگام به مقام وزارت مزارع دولتی نائل شد واین سمت را تا ماه مارس که «گئورگی مالنکف » از گردونه خارج شد و خروشچف بعنوان‌ریاست‌عالیه کمونیسم ظاهر گشت حفظ نمود.

ولی در این زمان بعلت « عدم شایستگی برای حسن انجام کار خود » از کار بر کنار شد.

خروشچف درهند میانجیگری میکند

نخست‌وزیر شوروی طی‌یك مصاحبه مطبوعاتی گفت چین وهندهدفهای تجاوزکارانه ندارند بنابراین لازم است بین آنها روابط دوستانه برقرار شود

دهلی‌نوـ ۲۵ژانویه‌ـآسوشیتدپرس‌ـ خروشچف اظهارداشت‌که اختلافات مرزی‌چین باهند «سوء تفاهماتی بوجود خواهد آورد » این مطلب را روزنامه کمونیستی عصر جدید منتشر ساخته است .

خروشچف گفته است هند وچین نسبت به قلمرو یکدیگر هدفهای تجاوز کارانه ندارند بنا براین لازم است کوشش برای رفع‌سوءتفاهمات موجود ادامه یابد و روابط دوستانه بین دو کشور برقرار شود .

ناظرین سیاسی معتقدند انتشار این مطلب برای آماده ساختن‌افکار عمومی هند جهت استقبال از خروشچف که فوریه آینده به هندوستان خواهد آمد بوده‌است.

سیاری از هندیها معتقدند که رهبر روسیه در ایجاد تفاهم میان هند و چین در مورد دعاوی ارضی چینیها نسبت به صدور ده هزار کیلومتر مربع از اراضی هیمالیا کوشش خواهد نمود .

سومین مرحله سد اسوان هم باشوروی است

قاهره ـ ۲۶ ژانویه ـ خبرگزاری فرانسه ـ یك منبع رسمی در قاهره اظهار داشت که هزینه ساختن‌سومین مرحله سد آسوان نیز مانند مراحل اول و دوم آن از طرف دولت‌شوروی تامین خواهد شد .

نخستین مرحله ساختمان سدآسوان شامل حفر یك کانالو کارهای‌مقدماتی دیگر است .

در دومین مرحله ساختمان سد آسوان تونلی در ساحل چپ رودنیل حفر خواهد شد و آب رودخانه از آنجا بسوی توربین های مرکز برق هدایت خواهد شد و همین ساختمان مرکز برق که ده میلیون‌کیلووات ساعت برق‌تولیدخواهد کرد جزء برنامه مرحله دوم است .

در مرحله سوم ۸ توربین عظیم‌دیگر نصب میشود همچنین کانالهائی برای آبیاری ساخته خواهد شد .

تونس فرانسه را به‌مبارزه طلبید

رئیس جمهور تونس اعلام داشت چون مطمئن نیستم که فرانسویها حاضر شوند پایگاه «بیزرت» را دوستانه تخلیه کنند ازروز ۸ فوریه باآنهاداخل‌مبارزه‌خواهم‌شد

تونس ـ ۲۶ ژانویه ـیونایتدپرس‌ـ رئیس جمهور تونس حبیب بورقیبه تقاضا کرده که دولت فرانسه‌ظرف دو هفته‌آینده موافقت کند که پایگاه دریائی خود را در «بیزرتا» تونس تخلیه نماید.

وی همچنین ضمن سخنرانی خود تقاضای انعقاد قرارداد دوستانه‌ای را با فرانسه در ۸ فوریه آینده نمود.

روز ۸فوریه دومین سالگردبمباران شهر مرزی تونس‌موسوم به «ساکیت سیدی یوسف » توسط هواپیما های فرانسوی بدنبال‌شورشهای مسلمانان الجزایر میباشد .

وی افزود :« ما مطمئن نیستیم که امید های ما برای انعقاد چنین قراردادی تحقق یابد .»

«بنابر این از هشتم فوریه ما وارد مبارزه خواهیم شد و تا تخلیه کامل کشور خود از نیرو های فرانسوی آنرا ادامه خواهیم داد .»

«از آن ببعد کار ما نبرد برای تخلیه بندر «بیزرت» خواهد بود.»

بورقیبه بنحوی سخنرانی کردکه نشان میداد نقشه وی برای جنك احتمالی بیشتر شکل فشار های شدید خواهد بود و کمتر جنبه استفاده از قوای نظامی خواهد داشت .

بورقیبه در برابر جمعیتی بالغ بر ۱۰۰ هزار نفر نطق میکرد . این جمعیت برای اعتراض به آزمایش های اتمی فرانسه در صحرا گرد آمده بودند.

وی ملت تونس را ترغیب کرد که به «تظاهرات آرام و منظم »برضد نقشه های فرانسه دست بزنند.

نامبرده گفت : «ما همیشه ترجیح میدهیم که کلیه مسائل رابا روش دوستانه حل کنیم . ما میگوئیم که در قرن اتم یعنی قرن تسلط‌برفضا اهمیت استراتژیك‌بندر بیزرت‌چندان زیاد نیست .»

« البته درباره این پایگاه بادولت های فرانسه متوالیا مذاکراتی انجام شده است اما از قرار معلوم آخرین نتایج این مذاکرات نشان میدهد که ما کاری نمیتوانیم‌بکنیم جز آنکه‌برای تخلیه کامل‌این منطقه از تونس دست به نبرد بزنیم.

بندر «بیزرت»یك‌پایگاه مدیترانه‌ای مهم فرانسوی‌است که آخرین‌بقایای نیرو های فرانسه مستقر در تونس در آن استقرار دارند.

افریقا مخالف انفجاراتمی فرانسه است

تونس ـ ۲۵ ژانویه ـ رویترـ حبیب بورقیبه رئیس جمهوری‌تونس در دومین کنفرانس مردم سراسر افریقا وقتی اظهار داشت انفجار اتمی فرانسه در صحرا برای مردم افریقا ایجاد ناراحتی کرده است غریو صدو چهل نماینده حاضر در کنفرانس اظهارات وی‌را تائیدکرد.

رهبر تونس که هرگاه به وحدت و استقلال افریقا اشاره میکرد مورد تشویق شد ید حضار قرارمیگرفت افزود : «شنهای مواج صحرا اغلب مارا از یکدیگر جدا میکرد . اما اکنون منابعی که در آنجا یافته شده امید های بزرگی را برای سراسر قاره افریقا در دلهای ما بیدار میکند . » « مزیبوسته مشتاق حصول آزادی از طریق دوستی بادول اشغالگر سابق و همکاری مفید اقتصادی با آنها و کسب استقلال از طرق مسالمت آمیز بودهام . اما این مانع آن نیست که در هنگام لزوم اسلحه برگیریم یا از جنك الجزایریها برای استقلالشان حمایت نکنیم ، فریادهای «زنده باد بورقیبه » دیوار های تالار اتحادیه کارگران تونس راکه محل تشکیل کنفرانس است بلرزه درآورد .

نماینده‌مراکش‌در این‌جلسه‌پیشنهاد کرد همه کشور های افریقائی داوطلبانی بعنوان مظهر وحدت‌افریقا به‌الجزایر بفرستند .

سرمایه تهران

مرغوبترین وباصرفه‌ترین سیمان‌هاست

خیابان شاهرضا ـ کوچه فتوحی
تلفن : ۶۷۸۳۵ ـ ۶۹۵۹۶ ـ ۶۹۳۹۰

همیشه بهار با نز اولر

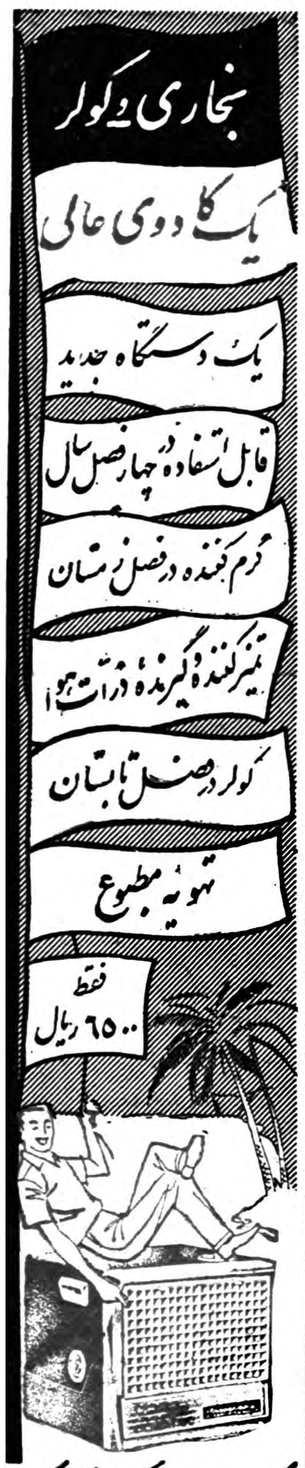

با یک عدد پایه لوکس بزرگی که میتوانید آنرا برای اشیاء دیگر خانه نیز مثل تلویزیون وغیره بکار برید

محل فروش
شرکت کالای سوئد
چهارراه قوام‌السلطنه تلفن ۶۵۹۳۷ ـ ۴۷۹۰۴

روغن موتور جرمن
GERM OILS
مورد پسند مهندسین باتجربه
بهترین روغن مخصوص موتورهای دیزل انگلیسی
نماینده انحصاری درایران :
شرکت اسپین‌کس خیابان سعدی تلفن ۳۲۰۱۶ تهران

حراج فصل کفش فردوس
تاشنبه نهم بهمن‌ماه (فقط روز)
شامل چند مدل ازکفشهای مردانه زمستانی
با تخفیف ۳۰ تا ۵۰ درصد
کفشهای ۷۰۰ تا ۹۵۰ ریالی
فقط ۴۸۰ ریال بفروش میرسد
کفش فردوس ـ خیابان شاه نرسیده بچهارراه‌شاه
آ ـ ۳۹۲۹۲ ۱ـ۳ تلفن ۴۸۵۳۴ تبلیغاتی آ.آ.

بدینوسیله باطلاع خویشاوندان و دوستان میرساند که بمناسبت تصادف روز جمعه هشتم بهمن ماه جاری با یکمین سال فوت جانگداز همسر عزیزم مرحومهٔ بانوعالمتاج روشن ضمیر مجلس تذکری از ساعت ۳ تا ۵ بعد از ظهر در امامزاده عبداله آرامگاه بدر بر قرار است

۱ـ۲ آ ـ۳۱۶۶۳ **سرهنك سیدحسین‌یمنی**

فوت مرحوم مغفور آقای **محمد نوری** بزرك خانواده نوری را باطلاع عموم فامیل و دوستان میرساند مجلس ختم مردانه آنمرحوم از ساعت ۱۵ الی ۱۸ روز پنجشنبه هفتم بهمن ماه در مسجد کاظمیه واقع در خیابان ری منعقد و جلسه ختم زنانه همان روز در منزل شخصی کوچه دردار بر پا میباشد .

تقی طورچی ـ سرتیپ ایران نژاد ـ سرهنك نوری فرد ـ یوسف حافظی کرمانشاهی ـ حاج محمد علی‌نورعلی تهرانی ـ حاج عبدالرزاق رزاقی ـمحمد صالح ـمحمد صادق‌ـ سرهنك ناظمی آشتیانی ـ سرگرد ناظر عدل ـ احمد وجدانی ـ علی نوری ـ محمود نوری ـ حاج محمد میر طاهری ـ حاج احمد میرطاهری ـرمضان عقیلی ـ محمد وجدانی ـرحیم نوری ـ اصغر نوری ـ حسین‌نوری‌ـ حشمت‌اله ستوده ـجلال روشن ـخلیل وزیر پور ـ نوراله منصف ـ حاج‌کریم سرفراز ـناصر یوسفی مازندرانی

بخانواده محترم نوری و عموم بازماندگان آنمرحوم مصیبت وارده را تسلیت میدهیم .

با نهایت تاسف فوت مرحومه والده‌عزیزمانرا باطلاع عموم فامیل و دوستان‌میرساند مجلس ختم آنمرحومه روز پنجشنبه ۷ر۱۱ر۳۸ از ساعت ۲ الی ۵ بعد از ظهر در مسجد سراج‌الملك خیابان چراغ برق‌و مجلس زنانه در همانروز در خیابان خراسان کوی تنکابنی منزل هاشمی بر قرار است .

میرزا آقا هاشمی ـقاسم هاشمی ـ احمد هاشمی ـ اسداله درویشیان ـ مسعود هاشمی ـ جلال هاشمی ـ منتصر هاشمی .

آ ـ۳۱۶۹۷

بعموم‌بازماندگان‌آنمرحومه مصیبت‌وارده راتسلیت‌میدهیم.

با کمال تاسف فوت مرحوم مغفور **آقای فتح‌اله زند وکیلی (ازگلی)** بزرك خاندان را باطلاع دوستان وآشنایان میرساند مجلس ختم آنمرحوم یکی روز ۵ شنبه ۷ بهمن ماه از ساعت ۱۰ تا ۲ بعد از ظهر در مسجد ازگل واقع در ازگل شمیران و دیگری روز شنبه ۹ بهمن ماه از ساعت ۲و نیم تا ٤ونیم بعد از ظهر در مسجد فخرالدوله و مجلس ختم زنانه در روز شنبه ۹ بهمن در همین ساعت در منزل شخصی آنمرحوم واقع در خیابان ری کوچه خوشنویسان کوچه ازگلی کاشی ۱۱ بر گذار خواهدشد .

امیر حسین زند وکیلی ـ احمدیان تهرانی ـ علی‌فردیس دکتر حسین گرامی ـ امیر کامیاب ـ حاج‌حسین ازگلی ـ سید اسداله فیروز آبادی ـ ملکتاج ـتوران ـمنصوره‌ـ انسیه زند وکیلی ـشیرازیان

آ ـ۳۱۷۶۳

بعموم‌بازماندگان‌آنمرحوم‌مصیبت‌وارده را تسلیت‌میدهیم

چهلم مرحوم محمود ندیمی

روز پنجشنبه ۲۹ رجب ۷ بهمن در قم بر گذار میشود امیدواریم برای فامیل و دوستان توفیق حاصل شود بعداز تشرف بحرم مطهر در مقبره خانوادگی شرکت فرموده روح آنمرحوم را شاد نمایند . **خانواده ندیمی**

نمایندگان آذربایجان باطلاع دوستان عزیز وهمشهری های گرامی میرساند مجلس‌ترحیم مرحوم**موسی ثقةالاسلامی** نماینده محترم مجلس شورای ملی روز پنجشنبه ۷بهمن از ساعت ۳ تا پنج بعد از ظهر در مسجد مجد منعقد خواهد بود .

خانواده های **ثقةالاسلامی ـ مشکوة ـ هروی ـ کوششی ـوکیلی ـ اردبیلی ـ امیر حاجبی ـ بصیرپورـ احتشام دفتری ـنصیر پور ـفخیمی ـ آذرنیا ـ رنجبر ـ فرداد ـغفاری‌ـ افشانی ـ صارمی ـ شریفی ـ رفیعی ـ ضیائی ـ سرتیپ امیر پرویز ـ بینا ـ عامری ـ چایچی ـ چیت ساز ـ وهاب زاده ـ ساعد ـفخیم ـمنیعی ـ اسکونی صدوقی ـمحتشمی ـپوراحمدی ـ امیر کبیریان ـ دولوـ اسبقی ـ امینی**

باطلاع عموم آشنایان میرساند مجلس ترحیم مردانه **مرحوم موسی ثقةالاسلامی** روز پنجشنبه هفتم بهمن از ساعت ۳ تا ۵ بعد از ظهر در مسجد مجد و مجلس زنانه همانروز از ساعت ۳تا ۵ در منزل آنمرحوم (دروازه دولت کوچه فتوحی) منعقد خواهد بود .

۱ـ۲ آ ـ۳۱۵۲۱

بمناسبت تصادف شب جمعه ۸ بهمن ماه ۱۳۳۸ با شب چهلم فوت مرحومه **فرح اعظم تاجبخش** مجلس تذکر زنانه‌و مردانه از ساعت ۵ بعد از ظهر در منزل دکتر آصف تاجبخش منعقد است بدینوسیله مراتب باطلاع خویشان ودوستان میرساندتا باتشریف فرمائی و شرکت خود روح آنمرحومه را خوشنود و بازماندگان را تسلی بخشند

فرح‌الدوله تاجبخش ـ دکتر آصف تاجبخش ـمحمود سلامت

آ ـ۳۱٤۱۹ ۱ـ۲

بمناسبت چهلمین روز در گذشت مرحوم شادروان **حبیب‌اله بهارمند** روز جمعه ۸ بهمن ۳۸ از ساعت ۸ صبح تا ساعت ۱۱ مجلس تذکری در مسجد نوری واقع در خیابان شمیران باغ صبا منعقد است از ذوات محترم خواهشمند است با شرکت در این مراسم روح آنمرحوم را شاد فرمایند

آ ـ۳۱٦۲۳ **خداداد حسینی ـ ابوالقاسم بهارمند**

چون روز پنجشنبه هفتم بهمن ماه ۳۸ مصادف با اولین سال در گذشت جوان نا کام **مرحوم نصراله بیات ماکو** است بدینوسیله از خویشان و دوستان دعوت میشودکه در روز مزبور از ساعت ۳ تا چهار در منزل شخصی (تجریش روبروی کوچه اسدی منزل بیات ماکو) و ازچهار تا پنج در امامزاده عبداله حضور پیدا فرمایند هزینه مراسم یاد بود به بنگاههای خیریه تقدیم خواهد شد .

آ ـ۳۱٦٤۳ **خانواده بیات ماکو**

کابینه فرانسه دچاردودستگی شده است

درحالی‌که دوگل تصمیم بسرکوبی یاغیان دارد وزرای او بااستعمال اسلحه‌مخالف‌اند

پاریس ـ۲۶ ژانویه ـ یونایتدپرس ـ منابع مطلع امشب اطلاع دادند که پنج تن از وزیران کابینه فرانسه به دوگل گفته‌اند میخواهند در قبال توسعه بحران الجزایر استعفا دهند و دوگل نیز در صدد بدست گرفتن قدرت کامل و دیکتاتوری است.

این محافل میگویند میشل دبره نیز جزء آن وزیرانی است که در صدد استعفا هستند.

این وضعیت ممکن است دوگل‌را وادارد تا حکومت را کاملا خود بدست گیرد و طبق اراده خود آنرا هدایت کند.

مخالفت سرهنگها

بعضی وزیران کابینه دوگل با سرکوبی‌شورش اروپائیان الجزایر بهر قیمت مخالفند ولی دوگل می گوید باید با گلوله سنگرنشینان شهر الجزایر را سرکوبی کرد.

این منابع میگویند تصمیم گرفته شده بود دبره به الجزایر برود وبه سران ارتش بگوید سنگر های اروپائیان را خراب کنند . اماوقتی دبره وارد الجزایر شد با فرمانده چتربازان برای سرکوبی شورش خیابانی مذاکره کرد. ژنرال‌فرمانده چتربازان از اطاق خارج شد و با سرهنگ های لشکر چترباز گفتگو کرد. سپس به اطاق بازگشت و گفت :

چتربازان حاضر نیستند اهالی اروپائی الجزایر را بکشند.

بدرخواست دبره سرهنگان‌چترباز به دفتر فرماندهی آمدند ولی‌باوجود تقاضای وی حاضر نشدندبه‌سرکوبی شورشیان اروپائی اقدام نمایند.

امکان استعفا

دبره هنگامیکه‌صبح امروزالجزیره را ترک میگفت اظهار داشت : اگر تا آخر وقت امروز اوامر وی اجراء نشود استعفا خواهد داد زیرا عدم اطاعت از رهبر قوه مجریه قابل تحمل نیست.

گفته میشود پیرگیوما وزیرقوای مسلح و وزیر جنگجویان قدیمی ادموند تریبوله و وزیر اطلاعات روبرت فری و وزیر امور عمومی روبرت بورن نیزاستعفا خواهند داد.

دبره در اعلامیه صبح خود نشان داد که طرفدار نظریات دوگل‌است. اما بعدا دبره گفت مایل است حتی المقدور قوای مسلح‌راوارد کارنکند. بعقیده محافل مطلع ارتش که‌اکنون به دوگل وفادار مانده معلوم نیست در صورت دریافت فرمان آتش چه روشی پیش خواهد گرفت.

شورش الجزایر

بقیه از صفحه اول

ژنرال کین فرمانده قوای فرانسه در ناحیه الجزیره که‌جانشین‌ژنرال ماسو شد

بعضی از مخبرین بزحمت خودرا به‌سنگرهای آنان رسانیده و با رهبرانشان مصاحبه کوتاهی بعمل می‌آورند .

روحیه شورشیان بهیچوجه تضعیف نشده وبرعکس علائمی ازاطمینان درآنها مشاهده میشود . بنظرآنها مسئله پیروزی فقط مسئله زمان است .

نیروهای ژاندارم چتربازان در چند صدمتری سنگرها موضع گرفته‌اند ولی تاکنون بسوی قیام‌کنندگان تیراندازی نکرده‌اند .

از طرف دیگر مرکز فرماندهی نیروهای قیام‌کنندگان ۲٤ ژانویه اعلامیه سبز رنگی منتشر نموده‌اند که پیرلاگایارد وربرت مارتل و چندنفر دیگر پای آنرا امضاء کرده‌اند .

دراین‌اعلامیه گفته شده جهت حفظ مواضع اشغالی تدابیر لازم دیده‌ایم .

از طرف دیگر بفرمان گروه‌ها وسندیکاهای کارگری دیروزاعتصاب عمومی دربسیاری از شهرهای‌الجزایر صورت گرفت که تقریبا اکثر مردم دراعتصاب شرکت کرده بودند .

علائم طغیان درشهراوزان نیزظاهر شده ودسته‌های مسلح درآن‌منطقه تجمع کرده‌اند .دیروز دختران فرانسوی به‌محصورین سنگرها شراب وخوراك‌دادند .

آماده عملیات

مجله‌مستقل آلمانی‌بنام «دراشپیگل» از قول « ژوزف اوریتز »رهبرافراطی دست راست فرانسویهای الجزایر نوشته است که وی میگوید :

« جبهه ملی هم اسلحه دارد و هم پول و برای عملیات کاملا آماده است .»

وی به مخبر این مجله گفته‌است: «قسمت اعظم ارتش فرانسه با ماست و فقط افسران فرماندهی عالی‌ارتش طرفدار دوگل هستند .»

وی یادآور شده است که « اگر دوگل مذاکرات خود را با سران شورشیان مسلمان الجزایر آغاز کند ما قدرت را در الجزایر باکمك ارتش د ردست میگیریم و از آنجا حمله خود را برای گرفتن پاریس آغاز خواهیم کرد.رفقای‌ما درفرانسه سازمان‌محکمی دارند ووسایل کافی وگروه قابل ملاحظه‌ای را برای‌وارد ساختن ضربت آماده ساخته‌اند .

«پیرلاگایار » یکی از نمایندگان فرانسویهای الجزایر در پارلمان فرانسه نیز گفته است : « مابه دوگل کمك کردیم تا روی کار بیاید . وی قول داد ولی بعدا علنا قول های خودرا شکست .بنابر این زمان مذاکره گذشته است .»

حداکثر یکسال

«دراشپیگل » مینویسد : ژنرال موریس سال رئیس ستاد قوای‌فرانسه درالجزایر به‌مخبرین‌او گفته است که ارتش فرانسه در الجزایر از فرمان سرفرماندهی ارتش اطاعت خواهد کرد.

وی گفته است که حداکثر تایك سال جنك الجزایر به پایان میرسد وتاآن روز ارتش در برابرهر گروه نظم و امنیت را حفظ خواهدکرد.

اوریتز رهبر اصلی‌قیام کنندگان۲٤ ژانویه در الجزیره میباشد . وی ٤۷ سال دارد و رئیس جبهه ملی فرانسوی است و تاکنون چندان در خارج از الجزایر شناخته نشده‌بود.

ژنرال موریس شال فرمانده نیروهای فرانسه در الجزایر دیروز چند دقیقه بانامبرده ملاقات نمود . ژوزف ارتیز صاحب کافه رستورانی است .

خلاصهٔ اخبار

واشنگتن ـ جمس هاگرتی سخنگوی کاخ سفید واشنگتن‌امروز اعلام کرد که پرزیدنت ایزنهاور از روز ۲۲ فوریه آینده سفر خود را به کشور های امریکای لاتین آغاز خواهد کرد . نخستین کشوری‌که قرار است مورد بازدید ایزنهاورقرار گیرد پرتوریکو است.

•••

توکیو ـ بمناسبت دهمین سال تاسیس جمهوری هند لئوشائوچی رئیس جمهوری و چوئن لای نخست وزیر چین کمونیست پیامهای‌تبریکی برای راجند راپراساد و پاندیت نهرو ارسال داشتند . جشن دهمین سال جمهوری هند فرصتی بدست‌رهبران چین داد تا روابط خودرا با هند بهبود بخشند.

•••

واشنگتن ـ امریکا قول داده است طبق‌درخواست مراکش و تونس به فرانسه توصیه کند که از اجرای نقشه انفجار اتمی در صحرا چشم بپوشد.

•••

رم ـ امروز فاش شدکه میخائیل سوسلف منشی‌کمیته مرکزی حزب کمونیست شوروی در چند روزآینده وارد رم خواهد شد تا در کنگره حزب کمونیست ایتالیا شرکت کند.

•••

عمان ـسلطان محمد پنجم پادشاه مراکش که بکشور اردن هاشمی رفته است امروز همراه‌ملك حسین پادشاه اردن از نقاط مختلف آن کشور بازدید کرد.

سلطان محمد پنجم عالی‌ترین‌نشان مراکش را که‌بنام نشان محمدی خوانده میشود بپادشاه اردن داد.

مصاحبه مطبوعاتی آیزنهاور

آیزنهاور به‌ایدن اخطارجدی کرده بود

آمریکا مقارن جریان سوئز اعلام داشته بودکه برای حفظ صلح وجلوگیری از حمله بمصر حتی قوای خودرا بکار خواهد برد ـ انگلیسها دوهفته ارتباط رسمی‌باواشنگتن را بریده بودند

واشنگتن ـ۲٦ژانویه ـ آسوشیتد ـ پرس ـ آیزنهاور درکنفرانس مطبوعاتی خود گفت ملت امریکا نباید ازجریان پیشرفتهای برنامه فضائی خودسرافکنده باشد .

وی گفت اگرروسها در امورفضائی پیشرفتهای زیادی کرده‌اند در عوض امریکا نیز درتکمیل موشك باسوخت جامد موفقیتهای شایانی بدست‌آورده است که‌روسها هنوزبدست نیاورده‌اند.

در کنگره امریکا اخیرا دمکراتها از وزیر دفاع امریکا «توماس‌کیت» انتقاد کرده بودند وگفته‌بودند وی قدرت روسهارا کمتر ازآنچه هست نشان داده‌وبیجهت نسبت به‌موقعیت امریکا ابراز خوشنودی کرده‌است

آیزنهاور ازکیت‌دفاع کردو گفت . درمقایسه‌توانائی دوکشور به‌دوعامل باید توجه کرد یکی امکانات صنعتی روسها برای‌تولید سلاحهای مختلف ودیگر ی‌میزان تمایل آنهادر بکار بردن این سلاحها وموردی که‌خیال دارند آنهارا بکار برند .

امریکا قدرت کافی دارد که‌کشور های بسیاری رانابود کند اما همه میدانند که‌ما نمیخواهیم ازاین‌قدرت دراینجهت استفاده کنیم .

اخطار به‌اسرائیل

یکی‌از مخبرین پیرامون خاطرات ایدن نخست‌وزیر سابق انگلیس از آیزنهاور سئوالاتی کرد .وی‌پرسید آیااینکه ایدن نوشته‌است قبلابه‌دالس گفته‌بودخیال‌داردبمصر حمله‌کندودالس نظر مخالفی نداده بود صحت‌دارد ؟

آیزنهاور مستقیما به‌این سئوال جواب نداداماگفت دونکته را برای روشن شدن تاریخ درباره عملیات امریکا مقارن بحران سوئزبیان‌میکند.

وی‌افشاء کردکه‌به‌اباایان سفیرکبیر اسرائیل در امریکا درآن زمان‌گفته بود امریکا باعملیات شدید مخالف است وبایداز جنك درآنجاقویااجتناب شود ودراجرای این مقصود به‌علاقه یهودیان امریکا به‌اسرائیل نیز توجهی نخواهد شد .

آیزنهاور تاکید کردکه‌وی ووزیر خارجه فقیددالس هردوبه‌اباایان‌گفته بودند که باوجود نزدیکی انتخابات امریکا اگروی گمان کند سیاست آنها تحت تاثیریهودیان امریکا قرار میگیرد بسیار اشتباه کرده است .

چترباز سابق

ارتیز همیشه یکی از فعالین منم سازمانهای افراطی راست بوده‌است. وی قبلا پوژادیست بودولی در سال ۱۹۵۸ شخصا سازمانی تشکیل دادو نام جبهه ملی فرانسه را بر روی آن گذاشت . ژوزف ارتیز یکی از عاملین سقوط جمهوری چهارم می باشد .

دومین رهبر مؤثر قیام کنندگان «پیرلاگایارد» میباشد که ۳۱ سال داردو نماینده مجلس است . وی سابقا چترباز بوده ودر سوء قصد علیه ژنرال سالان فرمانده سابق نیرو های فرانسه در الجزایر دخالت‌داشته است . لاگایارد رئیس سازمان دانشجویان الجزایر بوده‌است .

آیزنهاور د رمورد سهم خود در بحران سوئز گفت هم به چرچیل و هم به ایدن مکرر با تلفن گفته است که از اقدام به عملیات‌مسلحانه در برابر ملی شدن کانال سوئز اجتناب ورزند . ولی انگلیسهامقارن جریان سوئز دو هفته هر نوع‌ارتباط رسمی را با واشنگتن قطع کرده بودند.

آیزنهاور در مورد سفر خودبه خاور دور بدون اینکه از شخص یا کشوری نام ببرد گفت بسیارمشتاق است که دوستان خود را در خاور دور ملاقات کند.

وی گفت در سفرش به ژاپن باید از روسها متشکر باشد که اجازه داده‌اند از روی سیبریه با هواپیما به ژاپن برود و وی پس از سفر حسن نیت خود به روسیه به ژاپن خواهد رفت.

تاریکی مقاصد انگلیسها

آیزنهاور در پاسخ‌سئوال‌دیگری راجع به خاطرات ایدن و بحران سوئز گفت امریکا صریحا درآن زمان به اسرائیل و انگلیس و فرانسه گفته بود که از حمله به مصر بپرهیزند وتاکید کرده بود که از اجرای مقررات منشور ملل متحد در قبال دوستان و دشمنان امریکا یکسان دفاع خواهد شد .

او و دالس کاملا نشان داده‌بودند که حتی‌درصورت لزوم‌برای برقراری صلح قوای امریکا را بکار خواهند برد.

آیزنهاور گفت دو هفته قبل ازحمله به کانال سوئز دالس بوی گفته‌بود انگلیسها مطلقا راجع به کار های خود اطلاعی در اختیار وزارت‌خارجه امریکا نمیگذارند و این امر نقطه تاریکی در مقاصد انگلیس ایجاد کرده است.

آیزنهاور افزود مایل نیست از خاطرات ایدن که از دوستان‌قدیمی او است انتقاد کند.

آیزنهاور در اعلامیه‌ای که درپایان کنفرانس مطبوعاتی توزیع شدگفته است ادعای کوبا به اینکه امریکا در آن کشور اخلال میکند و نیات تجاوزکارانه دارد صحیح‌نیست‌وبدون دلیل ومدرکی از طرف فیدل کاسترو و حکومت او عنوان شده‌است.

دولت‌فرانسه‌مصمم‌است

پاریس ـ ۲٦ ژانویه ـ خبرگزاری فرانسه ـ دیروز میشل دبره نخست وزیر فرانسه پس از بازگشت از الجزایر یك نطق‌کوتاه‌رادیوئی ایراد نمود.

نطق میشل دبره‌بسیارمحکم وقاطع ودر حقیقت نشانه مقاومت دولت در برابرتظاهر کنندگان ۲٤ ژانویه بود.

میشل دبره گفت سیاست عمومی دولت همان است که قبلا توسط رئیس دولت توصیف و تشریح‌شده است و پشتیبانی مجلس را نیزبدست آورده است.

سیاست عمومی دولت بر این پایه استوار است که فرانسه به دنیا نشان دهد برای آزادی میجنگد و مایل است شرایطی بوجود آورد که تمام الجزایریها بتوانند آزادانه نظریات خود را بیان کنند. برای خروج از بحرانی که الجزایر گرفتار آن است راه دیگری وجود ندارد.

همه چیز

هیچ چیز نمیتواند ما را ازتعقیب سیاست کلی دولت منحرف سازد و هیچکس نمیتواند ارتش را منحرف سازد . همچنین هیچ چیز نظریه‌ملت و هد فاساسی ما را که عبارت از آرامش و صلح است از راه خود دور نمیکند.

چنانچه نظم و آرامش در الجزایر برقرار نشود امکان هیچ عملی‌وجود نخواهد داشت وهمه چیز ممکن‌است از دست برود.

میشل دبره یك با ردیگر گفته۱٦ سپتامبر ژنرال دوگل را تائید نموده که باید شرایطی بوجود آورد که تمام مردم الجزایر چه زن و چه مرد بتوانند عقاید خود را آزادانه بیان کنند و فعلا تا آن زمان باید صلح و آرامش را برقرارساخت.

نخست وزیر فرانسه گفت : تنها برای استقرار صلح و مبارزه علیه تروریسم است که ارتش فرانسه در الجزایر باقیمانده است.

آگهی دعوت مجمع عمومی عادی بطور فوق‌العاده

چون مدت سمت اعضای هیئت مدیره و بازرسان شرکت سهامی توزیع فرآورده‌های کارخانه شیر پاستوریزه تهران درتاریخ پنجم اسفندماه ۱۳۳۸ پایان می‌یابد لذا طبق تصویب هیئت مدیره شرکت‌از صاحبان سهام شرکت دعوت میشود که‌درجلسه مجمع عمومی که ساعت سه‌بعدازظهر روز پنج‌شنبه ۲۱ر۱۱ر۱۳۳۸ درمحل شرکت واقع درمیدان‌بهارستان ـ کوچه‌نظامیه کاشی۳٤تشکیل‌میشودحضور بهمرسانند.

دستور جلسه :

۱ـانتخاب اعضاء هیئت مدیره و بازرسان شرکت .

ضمنا سهامداران میتوانند از تاریخ روزپانزدهم بهمن ماه ۱۳۳۸ همه روز ازساعت ٥تا۸ بعداز ظهر برای دریافت کارت ورودی به مجمع عمومی بدفتر شرکت مراجعه نمایند .

شرکت سهامی توزیع فرآورده‌های کارخانه شیرپاستوریزه تهران

آ ـ ۳٦٦۱

«اطلاعات هفتگی»

روزجمعه (۱۰)ریال روزبعد نایاب

ALL WOOL
CARMEN
SUPERFINE QUALITY

کارمن ـ نشانهٔ اطمینان برای اعلاترین پارچه‌های فاستونی در دنیاست

نمایندهٔ انحصاری: شرکت تجارتی هالکو سرای بوعلی ـ تهران

محل فروش: کلیهٔ فاستونی فروشیهای معتبر تهران و شهرستانها

آ ـ ۳۷۰۹۸ — ٤ـ۱

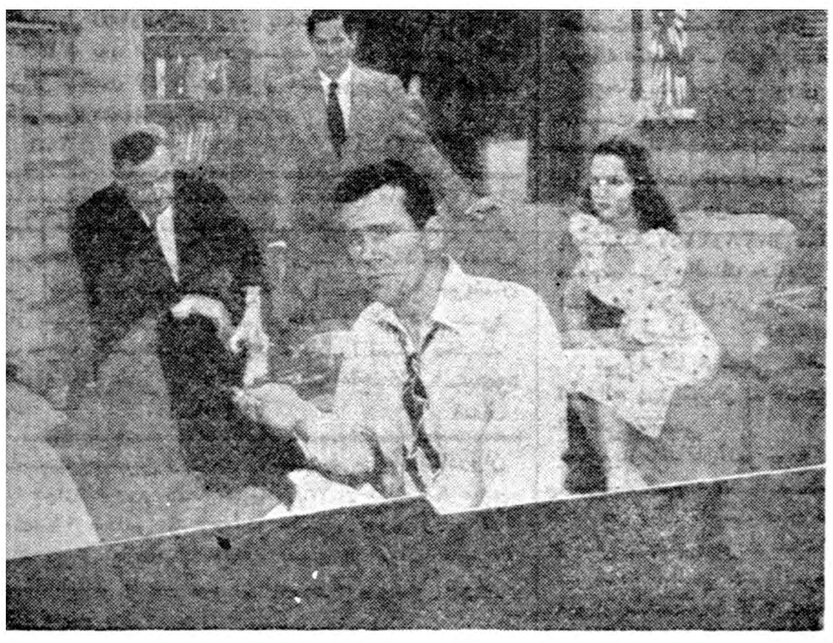

امشب در

سینما دنیا

فیلم

شهر برهنه

باشرکت بزرگترین هنرپیشگان فیلمهای پلیسی‌وجنائی هاوارد داف ـ باری فیتز گرالد ـ دروتی هارت

فیلمبرداری در SIDE WALKS شهر نیویورك بعمل‌آمده وکلیه عملیات فیلم دراین ناحیه شهرصورت گرفته‌است

نقش بسیار مشکل یك‌کارآگاه زبردست دوساعت شمارا در هیجان والتهاب‌نگاه میدارد ومشاهده این‌فیلم برای کلیه علاقمندان فیلمهای پرهیجان والتهاب‌ضروری‌است

شروع سئانس‌ها: ۳۰ر۱۰ صبح ـ ۳۰ر۲ـ ۳۰ر٤ـ ۳۰ر٦ـ ۳۰ر۸ بعدازظهر

خاطرات ایدن

ترجمه : غلامحسین صالحیار

-۱۲-

ابتدا دالس به بیدو اظهار داشت اگر دولت فرانسه بما اطمینان بدهدکه حاضر است پس از سقوط دین‌بین‌فو هم به مبارزه ادامه دهد دولت آمریکا فورا یك سازمان دفاعی برای دفاع سراسراین منطقه بوجود خواهدآورد .

من متوجه شدم که اشاره دالس حاکی از آن است که تصور می‌کنند اعلامیه لندن در حال حاضر بنحوی دولت انگلستان را متعهد به اجرای یك اقدام مسلحانه در هندو چین کرده‌است از این نظر بلافاصله متذکرموضوع شدم و اظهار داشتم که این استنباط صحیح نیست و بیدو نیز قبول‌کرد .

پس از آن بحث ادامه یافت و بیدو سرانجام حاضر نشد به سئوال دالس پاسخ صریحی بدهد وتقریبا اظهارات او تاکید نتایج مصیبت بار سقوط دژ «دین‌بین‌فو» بشمار میرفت .

سپس آقای «دالس» پیش‌نویس نامه‌ای راتنظیم کرد که‌به‌هیئت‌نمایندگی انگلستان فقط‌اجازه داده شد یك نگاه اجمالی به آن بیاندازد و آنرا تسلیم بیدو نموده اظهار داشت چنانچه مطالب آن کمکی بحل قضیه میکند حاضر است آنرا بطور رسمی برای‌اوبفرستد .

تاآنجا که برای ما آگاهی از مفهوم این نامه امکان داشت ظاهرا مضمون آن چنین بود که‌هرچند بدبختانه اکنون کمك آمریکا برای حفظ«دین‌بین‌فو» دیر شده معذالك دولت ایالات متحده حاضر است اگر فرانسه‌ودیگرمتحدین این کشور مایل باشند نیرو های مسلح خود را به‌هندو چین اعزام داشته و حفاظت سراسر ناحیه آسیای جنوب شرقی‌رابطور کامل بعهده بگیرد «بیدو» پس از چند دقیقه تامل وتردید بالاخره اعلام کرد که حاضر است این نامه را بصورت‌رسمی از آقای دالس بپذیرد . پس از پایان این‌جلسه من تلگرام زیررا بلافاصله‌به‌وزارت خارجه فرستادم :

«اکنون برای من کاملا روشن شده است که ما باید تصمیمی را که دارای اهمیت درجه اول است اتخاذ کنیم . باین معنی که صریحا بامریکائیها اظهار داریم حاضریم از نقشه های آنان تبعیت کنیم یانه . برای انجام این امر بنظر میرسد که لازم است من با همکاران خود مشورت کنم و بدین لحاظ امشب بلندن مراجعت خواهم کرد.»

اندکی بعد موریس شومان (وزیر مشاور در وزارت خارجه فرانسه) بامن بوسیله تلفن تماس گرفت‌وگفت که «لانیل» (نخست‌وزیر فرانسه) و «بیدو» هر دو با مراجعت من بلندن موافق هستند و امیدوارند که من از همکارانم بخواهیم‌بارویه‌ای‌که دالس در پیش گرفته موافقت خودرااعلام‌نمایند .

معذالك در جریان آن شب بنظر میرسید که فرانسویها نظر خود را تغییر داده‌اند .

پس از اینکه‌من‌لندن راترك گفتم آقای «دنیس‌آلن» پیامی برای من فرستاد که ضمن‌آن‌خاطر نشان ساخته بود «بیدو» توافق چندانی باظریات «دالس» ندارد واگر «دالس» برای اجرای این نظریات پافشاری بخرج دهد احتمال دارد «بیدو» به «لانیل» توصیه کند که از قبول مداخله آمریکا اجتناب ورزد .

من از فرودگاه لندن مستقیما به «چکرز» رفتم تا گزارش کامل اوضاع را در اختیار نخست‌وزیر بگذارم .

همانطور که غالبا طی سالهائی که من و «چرچیل» با هم کار می کردیم اتفاق می افتاد . این بار هم متوجه شدم با آنکه‌من و «سروینستون» صد ها میل‌از یکدیگر دور بوده ایم در مورد قضایا به نتایج کامل مشابهی رسیده بودیم .

بقیه درصفحه پانزدهم

اعلامیه‌مذاکرات آلمان‌و ایتالیا

برای اجرای خلع سلاح عمومی لازم است دفاع کشورهای غربی تضمین شود

بن -خبرگزاری فرانسه۲۴ژانویه- اعلامیه‌ای که در باره مذاکرات آلمان- ایتالیا- امروز دررم منتشر گردید با این عبارت آغاز میشود که مذاکرات در محیط دوستی و صمیمیتو حسن تفاهم آغاز گردید.

در اعلامیه اضافه شده که قسمت اعظم ساعات کنفرانس و قف تهیه مقدمات برای کنفرانس عالی شده و دو رئیس دولت تائید میکنند که برای موفقیت در مذاکرات شرق وغرب وحدت کامل متفقین غربی امری لازم و حتمی است و امیدوارند که مسئله برلن بتواند بنحوقاطعی حل شود .

در مورد خلع سلاح‌اعلامیه می‌گوید. روسای دو دولت‌باین نتیجه رسیده اند که برای رسیدن بیك موافقت در باره خلع سلاح عمومی کنترل و تضمین بین‌المللی دفاع کشور های غربی لازم است .

در پایان اعلامیه اشاره شده است که رئیس جمهور ایتالیا و صدراعظم آلمان لزوم تعقیب یك سیاست اروپائی را که کشور های آنها را بهم نزدیك سازد تائید میکنند .

طرح افزایش دستمزد کارگران نفت‌عراق

بغداد - رویتر - ۲۵ ژانویه - ابراهیم کبه وزیر امور نفت عراق امروز با «سی رایت» نماینده شرکت انگلیسی نفت دراین کشور مذاکراتی درمورد لزوم توجه به تهیه پروژه‌ای برای بالابردن سطح دستمزد کارگران نفت این کشور به عمل آورد .

افتتاح کنفرانس کشورهای آفریقائی

حبیب‌بورقیبه رئیس جمهور تونس درنطق افتتاحیه گفت: راههای مسالمت‌آمیز را برای نیل به‌استقلال کشورهای آفریقائی ترجیح میدهد

تونس - آسوشیتدپرس -۲۵ژانویه- پرزیدنت حبیب بورقیبه رئیس جمهور تونس امروز ضمن‌نطق‌افتتاحیه‌کنفرانس کشور های آفریقائی تقاضا کردبین کشور های صنعتی و کشور های‌کم رشد همکاری نزدیکتری اجراگردد.

نطق بورقیبه پس از آنکه «عبدالله دیالو» دبیر کل کنفرانس «کوجو - بوستیو» رئیس هیئت نمایندگی غنا را بسمت ریاست‌کنفرانس‌معرفی‌کرد بعمل آمد .

با انتصاب نماینده‌غنا بسمت‌ریاست این کنفرانس که چهارروز بطول خواهد انجامید کنفرانس‌مذکور رسما کارهای خودرا آغازکرد .

در کنفرانس ۱۲۰ نماینده ازکشور های مختلف مستقل و مستعمره و نیمه مستعمره شرکت‌جسته‌اند .

بزبان فرانسه

بورقیبه سخنان خود را ابتدا بزبان عربی آغاز کردو سپس دنباله سخن را به فرانسه که در آن مهارت‌بسیار دارد گرفت .

بورقیبه گفت راه اتحاد راهی بس دشوار و طولانی است و موانع و سرحدات بسیاری بین ملل آفریقائی وجود دارد که بایستی آنها را از بین برد .

تمام راههائی که به استقلال کشور های آفریقائی منجر میشود ارزش مطالعه دارد اما بنظر من راه های مسالمت آمیز را باید ترجیح‌داد.

بورقیبه سپس اظهار داشت که ملل آفریقا آماده‌اند هر نوع کمکی را که جنبه سیاسی نداشته باشد برای پیشرفت اقتصادی خود قبول‌کنند .

رئیس جمهور تونس نطق خود رابا حمله به آزمایشهای اتمی فرانسه در صحرا پایان داد و صمیمانه از طرف اهالی قاره‌آفریقاآرزوی برقراری‌صلح را در جهان نمود .

کشنده انقلابیون مجار مرد

لندن -۲۴ژانویه -آسوشیتدپرس ژنرال میخائیل مالینین که انقلاب ۱۹۵۶ مجارستان رادرهم شکست روز یکشنبه درگذشت.

رادیو مسکوگفت: مرك اوبدنبال یك بیماری طویل ووخیم بوده‌است که‌ازطرف کمیته مرکزی حزب کمونیست شوروی «باتاسف‌عمیق» تلقی شده است.

طبق آخرین گزارش «مالینین» رئیس قسمت عملیات ستاد ارتش شوروی درجنك آینده بدست این قسمت تنظیم میگردد.

خروشچف از استالین دمکرات‌تر است

نخست‌وزیر شوروی به‌چهارتن همکاران نزدیك خود اختیارات بیشتری داده است

واشنگتن -۲۵ ژانویه - رویتر - نیکیتا خروشچف اجتماعی‌اهل‌تظاهر و پرحرف به شیوه استبدادی استالین برشوروی حکومت‌نمیکند

این نکته اصلی گزارشی است‌که به مجلس سنا تقدیم شده است .

خروشچف بکمك پنج«سیاست ساز» اصلی بر شوروی فرمان‌می‌راند و بنظر می‌رسد به زیر دستان خود مسئولیت های بیشتری می‌سپارد ، به آنها اعتماد بیشتری‌دارد وبه عقاید آنها بسیار بیشتر احترام می‌گذارد . بدین ترتیب اودرحالی که قدرت اصلی را بدست دارد به معاونین خود سهم مهمی درتنظیم سیاست شوروی واداره عمومی‌دولت شوروی واگذار کرده است .

چهار نفر مقتدر

بموجب این گزارش نزدیك‌ترین اشخاص‌به نخست وزیر شوروی آناستاس میکویان و فرول کوزلف معاونین اول نخست وزیر و آورکی آریستف دبیر کمیته مرکزی حزب هستند قبلا آلکسی کریچنکو نیز جزء این عده بود .

این مردان بهمراه میخائیل سوسلف ، دبیر کمیته مرکزی که برای خروشچف بیشتر یك سرمایه سیاسی و حزبی است تا دوست نزدیك مقتدر ترین اشخاص را پس از خروشچف تشکیل‌میدهند. اطلاعات امریکا تهیه شده است . این گزارش بکمك سرویس

مائو کناره گیری میکند

★ رهبر چین براثر فشار نسل‌جوان حزبی بزودی ناگزیر ازکناره‌گیری خواهدشد

✱ دراخبار رسمی کشور دیگر کوچکترین نامی از مائوتسه‌تونك برده نمیشود

توکیو - یونایتد پرس - ۲۵ ژانویه - گزارشهائی که از خاك اصلی چین می رسد حاکی ازآنست که طبق یك سلسله قرائن وامارات مائوتسه‌تونك رهبر خلق چین در حال کناره گیری است .

رهبر ٦٦ ساله چین در ماه آوریل گذشته پست ریاست دولت را از دست داد ولی توانست قدرت خودرا کماکان به عنوان رهبر حزب حفظ کند . شاید تعجب آور بنظر برسد که مائوتسه تونك می خواهد از کار کناره گیری کند اما توجه به مطالبی که در رادیو های این کشور و همچنین روزنامه ومجلات منتشر می شود نشان میدهد که این استنباط چندان دور از واقعیت نیست . اکنون در سراسر چین نهضت وسیعی برای این موضوع آغاز شده و به عنوان مثال در چند ماهه اخیر حتی اخبار رسمی کشور کوچکترین توجهی به وضع وی نداشته است .

پاره‌ای از ناظرین سیاسی حدس می زنند که کناره گیری مائو طبق میل شخصی خود او انجام خواهد شد ودسته دیگر عقیده دارند که فشار نسل جوان اورا ناگزیر از کناره گیری خواهد کرد .

اما بهر دلیلی که باشد باحتمال قوی تا یکی دوسال دیگر مائوتسه تونك دیگر در راس چین نخواهد بود .

«بتی اسکافه» شوروی

مسکو- ۲٤ژانویه -رویتر-مهندسین روسی مشغول تکمیل یکنوع زیر دریائی اکتشافی از نوع «بتی - اسکافه» هستند که به‌نیروی موتور خود حرکت خواهدکرد.

این وسیله دریائی به‌شکل بالون بوده میتواند تاعمق یازده هزارمتر فرو رود.

خبرگزاری تاس خبر اختراع این زیردریائی رااز قول روزنامه «لنین اسکویازنامیا» نقل کرده است.

این خبرگزاری میگوید در این زیردریائی دستگاههائی برای‌عکس برداری وشنیدن اصوات موجود است وجریانهای زیردریائی ثبت میشود.

جالبترین حوادث جهان

دانشمندان روسی روشی ابتکار کرده‌اند که پارافین را تبدیل به یك سوخت‌عالی میکند و با بکار بردن آن در موتور ها از مصرف‌بنزین سه تا چهار برابر کاسته میشود .

این روش از سه سال پیش تحت مطالعه بوده است وبه قول یکی‌از کاشفین آن‌نخستین بار در تاریخ است که‌عناصر سوختنی را از پارافین جدا کرده‌اند .

کار خانه ای که برای این منظور ساخته شده روزی ۱۵۰۰ تن محصول دارد .

***

به مجلس عوام انگلستان لایحه‌ای پیشنهاد شده است که بموجب آن راه رفتن در حال مستی نیز مانند رانندگی در حال مستی جرم شناخته میشود .

اگر این لایحه بگذرد در موارد تصادفات هم راننده و هم گذرنده برای تشخیص مستی مورد آزمایش قرار خواهند گرفت .

کسی که این لایحه را پیشنهاد کرده یك وکیل دعاوی است و میگوید برای تشخیص مستی امتحان خون وسیله خوبی است و اگر در خون کسی بیش از ۱۵ در صدالکل وجود داشته‌باشد در صورت وقوع حادثه‌مسئول و مجرم است .

راه رفتن در حال مستی اکنون در انگلستان جرم‌نیست مگر در صورت آواز خواندن یا عربده کشیدن و هر نوع بی نظمی دیگر . ولی امتحان خون برای تشخیص مستی شیوه کاملا جدیدی است .

آگهی مناقصه

این شرکت مقدار ۱۰ هزار متر مکعب شن وماسه (۷ هزار ماسه و ۳هزار شن) شسته در رودخانه های اطراف تهران نیازمند است کسانی که حاضر به تهیه و تحویل باشند پیشنهاد قیمت واحد را با تعیین محل تحویل تا آخر وقت روزپانزدهم بهمن ماه ۱۳۳۸ به‌آدرس خیابان سعدی کاشی ٤۷۷ شرکت ساختمانی فاخ تسلیم نمایند .

شرکت ساختمانی فاخ بامسئولیت محدود

۱-۲

خانواده‌های محترم

روز های جمعه ناهار بهترین چلوکباب رادریك منوی کامل درمهمانخانه دربند میل فرمائید .

۱-۵ آ-۳۹٤۲٦

نام پرافتخار ویتانا معرف پتی بور ویتانا است

کارخانجات مدرن و اتوماتیك وعظیم ویتانا

پتی بور

دومین محصول کم نظیر خود را هدیه میکند

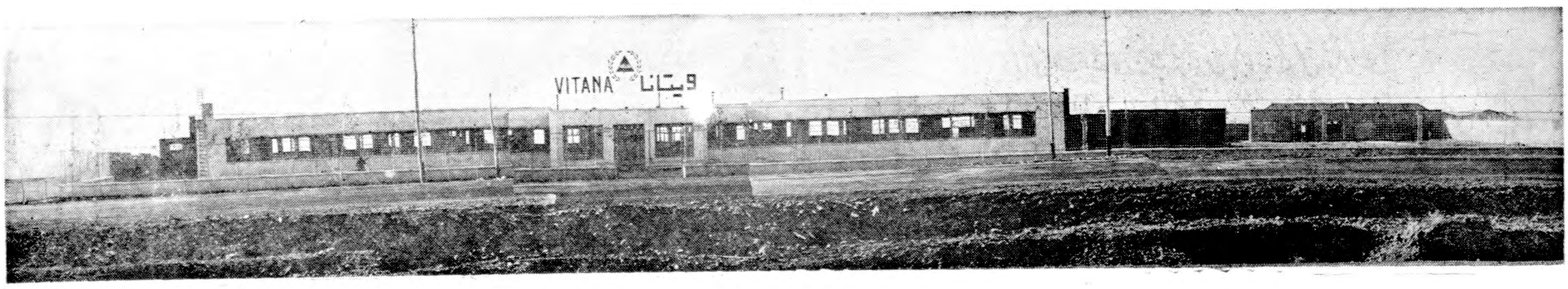

اطلاعات اقتصادی

جائزه صدور کالا

● هندوپاکستان و ترکیه جائزه صدور میدهند
● درایران بجای دونرخی ارز سه‌نرخی وجود دارد

دو روز پیش نظر یکی از مقامات اقتصادی کشور را در مورد تز شورایعالی اقتصاد و کمیسیون تجارت خارجی کنفرانس عالی بازرگانی در امر واردات و صادرات نوشتیم .از جمله اظهار داشتیم که اجرای تز کمیسیون تجارت‌خارجی کنفرانس عالی بازرگانی سبب‌بوجود آمدن‌دونرخی‌ارزمیشودامروزیك مقام مطلع دیگر اقتصادی اظهارداشت.

اولاراهی که برای توسعه‌صادرات از طریق بوجود آمدن گواهینامه در پیش گرفته شده راه غلطی‌نیست واین همان راهی است که ترکیه و پاکستان و حتی هندوستان در پیش گرفته و موفق شده اند . ترکیه بصادر کننده جایزه‌صدور میدهد و این جائزه برای کالا های مختلف متفاوت است . روی همین اصل هم آنها در بازار های اروپائی واز جمله هامبورك بر خشکبار ما غلبه کردند .تجار ترکیه در آنجا کالای خود را ارزانتر میفروختند و ضرر خود را ازجائزه صدور در داخله جبران میکردند آیا این غرامات ارزانی جنس را دولت و مردم ترکیه نمیدهند . مسلماپاسخ این سئوال مثبت است .

در پاکستان نیز دولت ۵ تا ٤٠در صد جایزه صادراتی میدهد . این جائزه آنقدر زیاد است که تجار پاکستان حاضرند آنرا در مقابل خرید کالا از طرف ایرانیان با خریداران ایرانی تقسیم و حتی نصف نمایند .

در اینجا هم چنانکه ملاحظه می‌نمائید قسمتی از در آمد ملی مردم پاکستان بجیب مصرف کنندگان ویا تجار خارجی میرود .برای‌توسعه صادرات راهی جز این وجود ندارد اما اینکه میگویند دو نرخی نباید وجود داشته باشد صحیح نیست .

زیرا اولا اکنون در ایران بجای دو نرخی سه نرخی وجود دارد و مثلا نرخ رسمی لیره ۲۱٤٫۵ ریال ونرخ بازار آزاد آن برای مقدار نسبتا زیاد ۲۱۹ ریال و نرخ آن در بازار آزاد در صورتیکه خریدار فقط مقدار کمی ارز بخواهد ۲۲۲ ریال است . پس دو نرخی چیزی نیست که کسی بخواهد آنرابوجود آورد بلکه خود بخود وجود دارد.

واما اینکه دولت نباید دو نرخی بوجود آورد باید گفت چند سال پیش دلار رسمی ۳۲ ریال و دلار باگواهینامه رسمی در حدود ۷۵ ریال بود .

حال هم اگر بخواهند به توصیه کمیسیون تجارت‌خارجی کنفرانس عالی بازرگانی رفتار کنند بانك‌های دولتی و در حقیقت دولت دو نرخی را معمول نخواهد کرد بلکه این خود خریداران و فروشندگان ارز هستند که بلحاظ عرضه و تقاضا برای ارز خود نرخی بر قرار میکنند وبازار آزاد ارز چیزی است که‌در تمام ممالك دنیا وجود دارد .

درماه‌گذشته

پنجاه و دوشرکت تاسیس شد
بیستو دو شرکت منحل گردید

آقای مهدی نراقی رئیس اداره ثبت شرکت ها و علائم تجارتی و اختراعات اطلاعات زیر را راجع به فعالیت یکماهه دیماه امسال اداره ثبت شرکت ها د ردسترس خبرنگ ما گذاشت :

پنجاه ودو شرکت جدیدالتاسیس

۱ـدر یکماهه د ی۳۸ در قسمت ثبت شرکت های تجارتی پنجاه شرکت داخلی و دو شرکت خارجی به ثبت رسیده است که بیست و سه شرکت سهامی و بیست وسه شرکت بامسئولیت محدود و سه شرکت نسبی و یك شرکت تعاونی بود ماست ودر شرکت‌های ثبت شده سابق یکصدو سی وهفت فقره تغییر د رموضوع و یاتمدید مدت شرکت و انتخاب هیئت مدیره و خروج‌و ورود بعضی از شرکاء و امثال آن داده شده که نسبت باین تغییرات رسیدگی شده است .

بزرك ترین شرکت داخلی ثبت شده از لحاظ سرمایه بانك ایرانیان با سرمایه یکصد و شصت میلیون ریال و کوچك ترین آنها شرکت تعاونی مصرف کارکنان اداره گمرکات و انحصارات با سرمایه سی هزارو پانصد ریال و بزرك ترین شرکت خارجی شرکت امان هویتنی اینترنشنل لیمیتد باسرمایه پنجاه هزار دلار و کوچکترین آنها شرکت بین‌المللی مهندس براون با سرمایه پانصد دلار بوده است .

بیستودو شرکت منحل گردیده است

د ردیماه ۳۸ بیستو دو شرکت که نه شرکت با مسئولیت محدود و ده سهامی وسه شرکت نسبی بوده است که بعلت انقضاء مدت یا تصمیم مجمع عمومی‌یا انجام ویاعدم انجام مقصود منحل گردیده‌است.

دو میلیون و نودوهشت هزارو یك صدوبیستویکریال درآمدیکماهه‌ی

درآمد این اداره در دیماه بابت حق‌الثبت شرکت ها و علائم بازرگانی و اختراعات و موسسات و تشکیلات غیر تجارتی و پلمب‌دفاتر بازرگانی دو میلیون و نود و هفت هزارو یکصدوبیستو یکریال بوده که یکمیلیون و سیصد و بیست و ششهزارو چهارصد و هشتاد و هشت ریال‌آن بخزانه‌داریکل‌تحویل شده و مبلغ ششصد و شصت‌وسه هزارو هشتصد و چهارده ریال درآمد صدی پنجاه حق الثبت بوده که طبق تبصره ۳۱ قانون بودجه سال۳۸درحساب‌مخصوصی‌نگهداری شده تا بمصرف توسعه سازمان ادارات ثبت و دادگستری برسد مبلغ یکصد وشش هزارو هشتصد ونوزده ریال درآمد صندوق (ب) بوده که‌باداره‌تصفیه امورورشکستگی تحویل شده است .

ثبت علائم بازرگانی

۲ـدر قسمت‌علائم بازرگانی‌دویست وبیستو هشت تقاضا از ایران و امریکا و انگلستان و فرانسه و ژاپن و آلمان و مراکش و سویس و ایتالیاو چکوسلواکی رسیده که پس‌از رسیدگی هفتاد وشش شماره به ثبت رسیده و هشتاد و دو فقره تجدید ثبت شده و دو فقره‌انتقال بعمل آمده و دوازده شماره تغییر نام و نشانی صاحب علامت نیز به ثبت رسیده است .

ثبت اختراعات

۳ـدر قسمت ثبت اختراعات بیست و سه تقاضا از ایران و سایر کشور ها شده که با تقاضای رسیده در ماه های پیش یکصد و دو فقره اختراع به ثبت رسیده و سه فقره انتقال اختراع بعمل آمده است .

ثبت موسسات غیر تجارتی

٤ـدر قسمت ثبت موسسات غیر تجارتی در آذرماه ۵۱ فقره اظهار نامه تجارتی به ثبت رسیده است و شش فقره اظهار نامه ابطال گردیده و چهار فقره تغییر در موسسات‌غیر تجارتی ثبت شده سابق بعمل‌آمده است .

پلمب دفاتر تجارتی

در دیماه ۳۸ دو هزارو دویست و دوازده جلد دفتر روزنامه و کل و دارائی متعلق به بازرگانان وشرکت های تجارتی پلمب گردیده که‌جمعا ششصد و شصت و هفت هزار و سیصد و دو صفحه داشته است .

اجرای ۲۹۸ طرح صنعتی

✽ ٤٠هزار مهندس و کارگر مشغول کار میشوند
♠ بیش‌از ۱٦٫۵ میلیارد ریال برتولیدات کشور افزوده میشود
✽ از ۵۸۰۰میلیون ریال وام ۲۰۰۰ میلیون جهت صنایع نساجی بوده

تقاضای‌وام برای اجرای طرح‌های مختلف صنعتی توسط مردم بسیارزیاد است و وزارت صنایع ومعادن‌توانسته است درحدود امکانات مالی فقط بمقدار کمی ازآنها ترتیب‌اثر بدهد .

از ۱۰۳۰ تقاضای وام بمبلغ ده‌میلیارد ریال تاپایان آذرماه تنها‌به۲۹۸ تقاضای وام بمبلغ ۵میلیارد و ۷۳۸ میلیون ریال ترتیب اثرداده‌شده‌است.

اگر توجه شود که‌مردم حداکثر پنجاه درصد جمع هزینه‌اجرای طرح رامیتوانند ازوزارت صنایع و معادن وام بگیرند و بقیه راخودشان باید تامین نمایند اهمیت توسعه صنعتی و سرمایه‌ای که‌حاضر است در آن‌بکار افتد بخوبی معلوم میشود .

بطوریکه‌مقامات رسمی‌میگویند دراثر اجرای همان ۲۹۸ طرح‌برمیزان‌تولیدات داخلی بیش‌از ۱٦ میلیارد‌و۶۰۵میلیون ریال افزوده میشود .

اگر قرارباشد تمام طرح‌هائیکه‌مردم برای اجرای آنها تقاضای وام کرده‌اند بمرحله‌اجرا گذاشته شود برمیزان تولیدات داخلی بمقدار زیادی‌افزوده خواهدشد .

نتیجه این‌افزایش تولیدمستقیمابهبود زندگی مردم وترقی سطح آن‌می‌باشد. بطور مثال میتوان گفت که‌بااجرای ۲۹۸ طرح صنعتی قریب ٤٠ هزارنفر مهندس وکارگر مشغول کار خواهند شد .

بطور کلی نتیجه اجرای طرح‌های صنعتی فراهم شدن کار وتامین‌درآمد بیشتر وزندگی بهتر برای مردم می‌باشد .

آمار نشان میدهد که ٦۹ وام بمبلغ ۱٫۹۰٦میلیون ریال برای صنایع نساجی ۹وام بمبلغ۱٫۲۹۵ میلیون ریال برای صنایع قند ۱۸ وام بمبلغ ۱٤۷ میلیون ریال برای امور معادن‌و۲۰۲وام‌بمبلغ ۲٫۳۹۰ میلیون ریال‌برای‌صنایع گوناگون دیگر تصویب و به بانك ملی‌توصیه شده است تا پرداخت گردد .

کمك و وام به معادن کشور

صبح روز چهارشنبه این هفته کمیسیون معاونین وزارتخانه های اقتصادی در نخست‌وزیری جلسه‌ای تشکیل خواهند داد . در این کمیسیون طرح مربوط به کمك مالی از طریق وام و اعتبار به معادن خصوصی کشور که‌در کمیسیون های فرعی به تصویب رسیده است مورد رسیدگی نهائی واقع میشود

بموجب این طرح در قبال وثیقه معدن به معدن‌دار وا م‌داده میشود و وزارت صنایع‌و معادن باتوجه به پروژه معدن دارند این وام تعیین میکنند و وزارت دارائی نیز در این باره به‌بانك ملی می نمایند .

یك هیئت صنعتی ژاپنی بتهران میآید
ژاپنی‌ها حاضرند درمقابل فروش ماشین‌آلات مواد خام خریداری نمایند

امروز کسب اطلاع شد که روز شانزدهم بهمن ماه یك هیئت شش نفری از کارشناسان اقتصادی ژاپن بریاست آقای کوشی یامارئیس‌شرکت صنعتی «ماشین وافزار» توکیو برای بررسی امکان توسعه صدورماشین آلات صنعتی و حفاری ژاپنی بایران واردتهران خواهند شد .

این هیئت که از کراچی به‌تهران خواهد آمدیك‌هیئت غیر دولتی‌میباشد وطی مدت پنج روز اقامت در تهران با تجار ووارد کنندگان ماشین‌آلات ژاپنی مذاکره خواهند نمود وامکان توسعه تجارت بین‌دو کشور رابررسی خواهند کرد .

بقرار اطلاع کارخانجاتی که این هیئت نمایندگی از طرف آنها بتهران می‌آیند حاضر هستند در مقابل‌فروش ماشین‌آلات حفاری و صنعتی کالاهای ایرانی به ژاپن صادر نمایند .

هیئت ژاپنی روز بیستم بهمن ماه عازم بیروت وقاهره میگردد .

بانك مرکزی و بانکهای خصوصی
● بانکها مایل نیستند اسرار مشتریان خودرا فاش سازند
● نباید بایك گزارش ساده بانکی را تعطیل‌کرد .

قبلا قسمتی از اعتراضات بانك های خصوصی را بلایحه بانك داری‌باطلاع رساندیم .

حال قسمت دوم از این اعتراضات.

بانکهای خصوصی در این قسمت میگویند تعداد اعضای شورای پول واعتبار زیاد و غیر متجانس در نظر گرفته شده و در عین حال نمایندگانی از بانك های خصوصی‌واطاق بازرگانی درآن‌پیش‌بینی نگردیده است.

در لایحه پیش‌بینی شده است که ماهی یکبار شورای پول‌واعتبارتشکیل شود و حال آنکه می‌بایستی حداقل جلسات آن‌هفته‌ای یکبار باشد و در ضمن شرط حضور سه چهارم از اعضاء تشکیل جلسه شوری رامشکل میسازد .

در لایحه موسسات اعتباری موظف شده‌اند که اطلاعات‌خودرا در اختیار شوری بگذارند که آنهم مخالف‌اصول بانکداری و حفظ اسرارمردم‌و موجب سلب اعتماد آنان است .

وضع مقررات ارزی در این لایحه دردوماده یکباربعهده‌دولت و یکبار بعهده شورای پول گذارده شده که بایکدیگر متناقض است .

در لایحه حذف نام بانك از دفترثبت شرکت ها به پیشنهاد شورای پول‌و تصویب وزارت دارائی است اینکار با گزارش ساده یك کارمند انجام میشود .

حال آنکه حق آنست که برای‌این کار تشریفات صحیح تری قائل شده و حق مراجعه به مقامات بالاتر برای بانکها محفوظ باشدکه بایك‌گزارش ساده نتوان بانکی را که با سرمایه مادی و معنوی جلب اعتماد مردم را کرده است تعطیل کرد .

در لایحه پیش‌بینی انجام معاملات ارزی برای موسسات غیر بانکی نیز شده که آنهم صلاح بنظر نمیرسید.

همچنین تشکیل بانك برای‌شرکت های خارجی فقط با ثبت نام آنها در دفتر ثبت شرکت ها کافی دانسته شده حال آنکه می‌بایستی اینکار با اجازه هیئت وزیران باشد .

لزوم داشتن سرمایه اختصاصی نیز برای شعب‌خارجی بانکهای‌ایرانی که پیش‌بینی شده‌لازم بنظر نمیرسد.

نقص دیگر اینکه مقررات دریافت پس انداز معلوم نشده وقرار است شورای پول واعتبار مقررات آن را بعدا وضع کند ولازم است این امر مهم صریحا تکلیف انجامش روشن باشد .

همچنین بهتر است بطور وضوح تعیین شود که چه هنگام استرداد سپرده ها بر کلیه تعهدات دیگربانك مقدم است .

در لایحه بانك داری وضع عواملی که ناظر بکنترل شدید معاملات‌بانك باشد در اختیار بانك مرکزی قرار گرفته است‌حال‌آنکه بانك هانمیتوانند معاملات و تعهدات خود را براساس مقرراتی بگذارند که هنوز وضع‌نشده و آنها نیز در وضع آن دخالتی ندارند .

همچنین ماده ۱۳۸ بین بانکهاتفاوت هائی از لحاظ مکان و اهمیت عملیات آنها قائل شده واجرای تفاوت را نیز موکول بوضع آئین نامه اجرائی ماده ۱۳۷ کرده‌اند حال آنکه حق آن بود از لحاظ اجرای عدالت این تفاوت ها در همین لایحه پیش‌بینی میشد که سرنوشت بانکها بدست دستگاه هائی که در آن دخالت ر نماینده ندارند نیفتد .

درسال ۱۳٤۱
فرودگاههای کشور تکمیل میشود

عملیات مربوط به توسعه و تکمیل فرودگاه‌های کشور در نیمه اول سال ۱۳٤۱پایین خواهد یافت این‌عملیات‌شامل چهار فرودگاه‌مهرآباد‌ـاصفهان آبادان ـشیراز می‌باشد .

هماکنون عملیات مربوط به تامین روشنائی باند فرودگاه مهرآباد برای استفاده از آن‌درشب وبتون ریزی محل توقف هواپیما واسفالت باند اصلی‌وباندفرعی‌پروازفرودگاه آبادان وکار تسطیح امتداد باند پرواز فرودگاه اصفهان وکارهای مقدماتی‌مربوط به توسعه‌باند پروازفرودگاه‌شیراز دردست اقدام است .

بانك تجارتی ایران دراوایل سال آینده تاسیس میشود
برای تهیه بودجه ارزی کشور هنوز اقدام نشده است
هیئت نظارت بربانکها با تاسیس بانکهای جدید مخالفست

امروز آقای مجیدیان قائم مقام مدیر کل بانك ملی ایران‌بخبرنگار ماگفت اساسنامه بانك‌تجارتی‌ایران که‌سرمایه آن ۲۷۵ میلیون ریال خواهد بود و ٤۹ در صد از سهام آن متعلق به بانکهای امریکائی «چیس‌مانهاتان‌ولازارفرر» است در جلسه آینده شورایعالی بانك ملی که روز سه شنبه آینده تشکیل خواهد شد به تصویب خواهدرسید و سپس برای تصویب نهائی به دولت داده خواهد شد و احتمال‌دارد تایکماه دیگر اساسنامه مزبوراز تصویب هیئت وزیران نیز بگذرد وبرای ثبت به اداره ثبت شرکتها داده شود و بلافاصله پس از این عمل بانك مزبور تاسیس شود ۵۱ در صد ازسهام بانك تجارتی متعلق به بانك توسعه صادرات ایرانست.

آقای مجیدیان همچنین گفتند که بانك مزبور فعالیت خود را بیشتر متوجه تجارت خارجی کشور خواهد کرد و باحتمال زیاد اوایل سال آینده بانك جدید تاسیس‌خواهد شد .

قائم مقام مدیر کل بانك ملی‌ایران در مورد تهیه بودجه ارزی کشور درسال آینده اظهار داشت که هنوز برای تهیه بودجه مزبوراقدامی صورت نگرفته است واگر این بودجه بر اساس سال جاری باشد در حدود چهل میلیون دلار کسری خواهد داشت که از ذخائر ارزی برای متعادل کردن آن استفاده خواهد شد .

آقای مجیدیان گفت که هیئت نظارت بر بانکها فعلا در نظرندارد با تاسیس بانکهای جدید درکشور موافقت کند و این امر احتیاج به آئین‌نامه جداگانه ندارد و دراختیار هیئت مزبور است .

باتائیدات خداوند متعال
تحت توجهات اعلیحضرت همایون شاهنشاهی

شرکت سهامی عمران وآبادی دامغان

بمنظور عمران و آبادی واقدام در تاسیس بنگاههای تولیدی وحفر قنوات و توسعه امور کشاورزی و استفاده از کود شیمیائی و سایرامور تولیدی دیگر شرکتی بنام (شرکت سهامی عمران و آبادی دامغان) باسرمایه ده میلیون ریال منقسم به پنجهزار سهم بانام دو هزار ریالی در شرف تاسیس است و حسابی هم در بانك صادرات و معادن ایران شعبه بازار بشماره ٦۹۸۹ افتتاح شده است .

از اهالی محترم دامغان وسایر علاقمندان دعوت میشود که دراین امر مفید شرکت نموده بهاء سهامی راکه تمایل بخرید دارند بحساب مذکور در تهران یا با مراجعه بشعبه بانك‌صادرات معادن دامغان پرداخت ویك برك رسید آنرا بدفتر موقت شرکت واقع در خیابان بوذرجمهری سرای اقبال بازرگانی یزدانی تسلیم فرمایند تا مطابق اساسنامه درسر رسید مقرر برای انتخاب هیئت مدیره و ثبت رسمی شرکت اقدام شود .

آ ـ ۳۱۳۸۹ ۱ـ۲ انجمن دامغانیهای‌مقیم‌مرکز

قرارداددریافت‌وام‌سددز
هزینه طرح آبیاری سد دز تاسال ۱۳٤۵
بیش‌از ۲۲میلیون‌دلار است
بیش‌از ۳۸میلیون ریال صرف مطالعات محلی وبررسی مقدماتی طرح آبیاری دز شده است .

بطوریکه اطلاع دادیم هیئتی بریاست آقای دکتر خداداد فرمانفرمائیان رئیس دفتر اقتصادی سازمان برنامه برای انجام‌مذاکرات نهائی با مقامات بانك بین‌المللی ترمیم و توسعه جهت دریافت وام لازم برای هزینه های ارزی‌ساختمان سد دز ، وطرح آبیاری آن اخیرا بواشنگتن عزیمت نمود . قرارداد دریافت وام بعداز مذاکرات این هیئت امضاء میشود .

هزینه ساختمان سد دز در حدود ۵۲ میلیون دلار برآورد شده که درحدود بیست و پنج میلیون دلار آنرا بانك بین‌الملل برای هزینه های ارزی می پردازد و هزینه های ریالی طرح را سازمان برنامه‌قرار است از محل درآمد ها ی‌دیگر خود تامین نماید . بطور کلی‌هدف نهائی از ساختمان سد دز آبیاری ۱۲۵ هزار هکتار اراضی واقع در حوزه طرح‌دزو انحراف آب‌رودخانه دز به کرخه برای پرآب نمودن آن در تابستا ن‌می باشد ولی بنا به پیشنهاد بانك بین‌المللی فعلادرنظر است تمام فعالیت ها در یك حوزه آزمایشی متمرکز گردد .

این حوزه بمساحت۲۰ هزارهکتار است ودر ساحل شرقی رودخانه دز در پائین شهر دزفول واقع شده قرا راست آب این حوزه آزمایشی توسط یك آب گیر موقت و یك کانال اصلی کوتاه از رودخانه دز تامین گردد . بدین ترتیب‌ساختمان سد انحرافی بمنظور تنظیم مجدد آب و ایجاد کانال های اصلی‌شرق و غرب رودخانه موکول به بدست آوردن تجارب‌لازم‌درحوزه آزمایشی خواهد بود واین آزمایش سه‌سال وقت لازم دارد .

در مرحله اول طرح آزمایشی‌اضافه بر کارهای‌ساختمانی‌برنامه وسیعی تنظیم شده است از آنجمله کار‌آموزی زارعین‌و ناظرین امورآبیاری و تاسیس موسسه‌ای که‌بتواندادارهٔ امور یك حوزه آبیاری جدید را عهده‌دار گردد .

جمع هزینه طرح آبیاری از سال ۱۳۳۸ تا ۱۳٤۵ در حدود ۲۲ میلیون و ۳۳۰ هزار دلار برآوردشده‌است منطقه‌ای که بعنوان آزمایش‌انتخاب شده داخل یك حوزه ۱۲۵ هزار هکتاری قرار دارد و تا پایان‌شهریور ماه جاری برای مطالعات محلی و عملیات مهندسی و سایر بررسی های مربوط به طرح آبیاری دز در حدود ۵۰۰ هزار دلار برابر ۳۸ میلیون و ۲۵۰ هزار ریال بمصرف رسیده است .

تلفن ۳۱۹۳٤

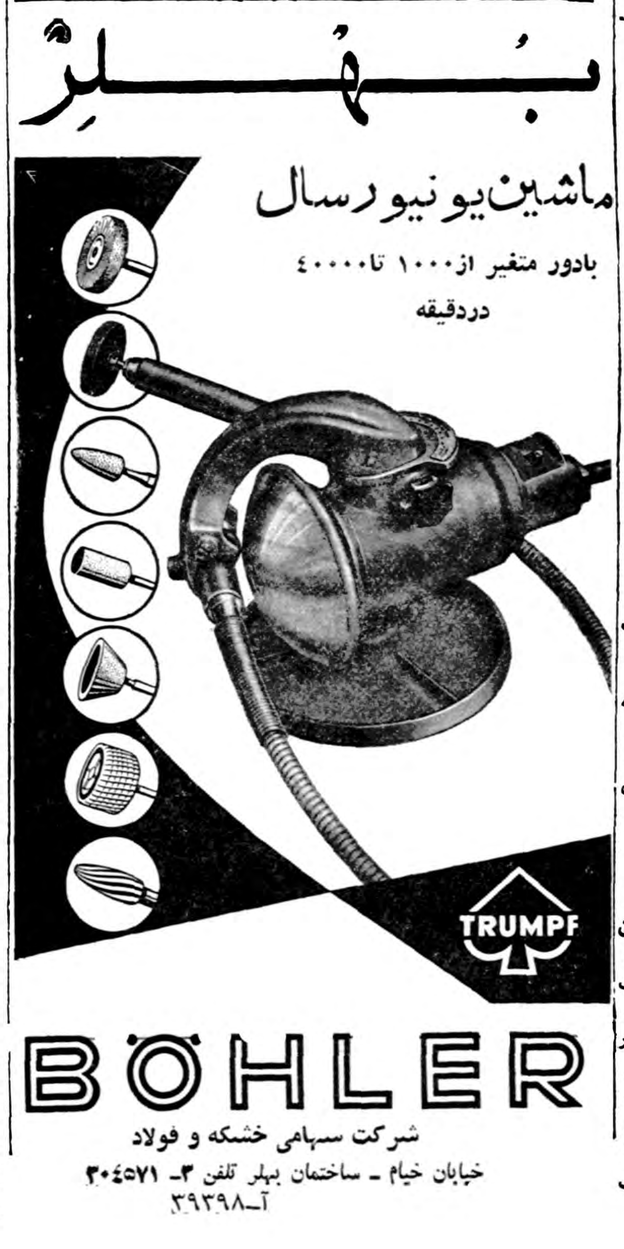

انتقاد

دکتر حسن صدر حاج سیدجوادی

خشایار شاه

سالها قبل یك زن روستائی برای شکایت از شوهرش بشهر آمده و در منزل ما سکنی گزیده بود .

زن که وضع ظاهرش خیلی بدبود بچه‌ای یکساله نیز بهمراه داشت . طفل از شدت ضعف و لاغری به عنکبوت شباهت داشت . چشمهایش سرخ و تراخمی و سرش کچل بود .

نمیدانم چطور شد که پدرم اززن روستائی پرسیداسم این بچه‌چیست زن پاسخ داد .

ـشعاع‌الدوله !

پدرم که بهیچوجه منتظر شنیدن اسمی‌نظیر شعاع‌الدوله نبودزیرلب غرغری کرد و سری بعلامت تعجب تکان داد .

نمیدانم چطور زن دهاتی باین‌فکر افتاده بود که اسم بچه‌اش را شعاع‌الدوله بگذارد . شاید یکی از اربابان اونامش شعاع‌الدوله بوده و زن بیچاره هم از این اسم خوشش آمده و آنرا روی بچه‌اش گذاشته است .

دیروز من پس از ده پانزده سال یکمرتبه بیاد شعاع‌الدوله گدائی افتادم . چون بین آن شعاع‌الدوله با خیابان «خشایار شاه »که اتفاقابه‌آن بر خوردم تشابه کامل وجودداشت.

در راه شمیران از جاده پهلوی یك کوچه تنك و باریك اسفالت نشده وجود دارد که پلاك کاشی‌آبی رنگی نام آن را مشخص میکند.روی پلاك با خط زیبائی نوشته شده است : خیابان خشایار شاه !

این خیابان ! خشایار شاه درمقابل خیابانهای استالین و چرچیل و آشیخ هادی حتی کوره‌راه حقیری‌هم نمیتواند باشد .

من قبل از آنکه این خیابان محقر را به بینم خشایار شاه و کورش کبیر و داریوش در نظرم شخصیت هائی افسانه‌ای و پر جلال وشکوه مجسم بودند همانطور که وصف‌آنان را در «استر» منظومه پر ارزش راسین شاعر فرانسوی خوانده‌بودم!

کورش و خشایار شاه در نظر راسین قهرمانانی هستند که برگزیده خدا می باشند :

« خداوند او را پیش از آنکه‌دیده بجهان گشاید برگزیدو ویرابا‌سلاح خشم خود مسلح کرد . بارو های استوار و در وازه های مفرغین را در برابرش در هم شکست و پادشاهان پر جلال را بدست اواز تخت فرود آورد . . . »

حالاچنین پادشاهی‌که بقول راسین پادشاهان پر جلال بدست او از تخت شاهی فرود آمدند در مملکتی که حکومت میکرده است آن کوچه گدائی را بنامش موسوم ساخته‌اند. در تمام تهران و شمیران یك‌خیابان آبرومند تری وجود نداشت که‌بنام خشایار شاه موسوم شود ؟!

من نمیدانم این نام‌ها را کی‌انتخاب میکند ؟

شخصی میگفت اسم های‌ما غالبا وارونه‌است . آدم کج خلق و بد اخلاق را «حسن» مینامند . کچل ها زلفعلی هستند و نابینایان عین‌علی!

در مورد نام اشخاص نمیتوان ایراد گرفت و مثلا به کچل گفت آقا توکه زلف نداری چرا نامت را زلفعلی گذاشته‌ای ؟ اما در مورد کوچه و خیابان و همچنین اماکن عمومی می توان پرسید که چرا نام یك کوچه تنك و باریك اسفالت نشده را خشایار شاه میگذارید وباینوسیله بزرگان خود را تحقیر میکنید؟!

اصولا چه لزومی دارد نسبت به خشایار شاه اظهار لطف و محبت بفرمائید .

خشایار شاه که شخصیت و عظمتش سوژه تراژدی معروفترین شعرای فرانسه قرار گرفته آیا آن اندازه قدر و منزلت ندارد که یك میدان بزرك و یا یك خیابان آبرومند را بنامش موسوم سازند ؟

زمانی گوینده یکی ازفرستنده های فرانسه بشوخی‌درجواب شنونده‌ایکه پیشنهاد کرده بود خیابان ها و کوچه های پاریس مانند نیویورك با شماره مشخص شود نه با نام گفت :

امریکائیها مجبور بودند خیابانهای نیویورك را با شماره مشخص کنند زیرا اگر قرار بود بنام افرادموسوم سازند نا چار بودند اسامی بقال و شیر فروش را هم بر روی خیابان ها بگذارند .

اما کار ما بر عکس است یعنی آنقدر شخصیت داریم که مجبوریم نام خشایار شاه را بر کوچه تنك و باریکی بگذاریم !

کپیه ازمدارك

تجارتی- تحصیلی- رانندگی-گمرکی- شناسنامه - معافی وغیره بادودقیقه التظار فتو پرسپولیس- لاله زار نو چهارراه کنت ۳۷۴

گفتگوی مردم

بما وام بدهید

برنجکاران ناحیه شرقی گیلان‌حومه رود سر تقاضا دارند همانطور که به چای کاران وام داده شده به آنها وام بدهند .

شکایت از اتوبوس

آقای محمد نصیری اظهار میدارد که باوجود حسن توجه اولیای امور باصلاح کار ها چگونه است که تا کنون اقدام موثری جهت رفع‌مشکلات اتوبوس تهران بعمل نیامده است ؟

کلاسهای دوره دوم

جمعی ازعلاقه مندان‌بادامه تحصیلات متوسطه بوسیله این روزنامه تقاضا دارند که وزارت فرهنك مجددا کلاس های دوره دوم متوسطه را دایر کند.

راه امامزاده قاسم

آقای ابوالقاسم وثوقی اظهارمیدارد که درامامزاده قاسم شمیران قریب هشت‌هزار نفرزندگی میکنندمسافت این ناحیه با جاده اسفالت در بند کمتر از پانصد متر میشود و چون‌این مسافت کوتاه اسفالت ندارد بمحض ریزش‌برف وباران راه امامزاده قاسم بند میشود تقاضا آنکه برای رفاه‌حال مردم آن محل این مسافت کوتاه را اسفالت کنند .

ماشینهای دوطبقه

عده‌ای از مسافرین شهرستان ها مخصوصا شهرستانهای نزدیك به تهران (قم - قزوین) تقاضا دارند که برای رفاه حال مسافران ماشین های‌دو طبقه‌در این‌جاده بکاربیندازند.

کارمند معلق

آقای سید احمد روح بخش کارمند معلق دارائی مشهد که آدرس خود را مقابل فرمانداری توسط مجله سر زنش‌نوشته اظهار میدارد که‌چندی قبل باتهام سرقت یك قالی معلق شدم چندروزهم‌زندان بودم‌خوشبختانه دزد حقیقی پیدا شد ولی تا کنون من معلق مانده‌ام تقاضا آنکه بعد از رفع اتهام دوباره مرا بخدمت به پذیرند .

همسرم از دستم رفت

آقای محمد پناه پور از اهالی نائین که فعلا در تهران خیابان ژاله کوچه روحی منزل آقای عباس منوچهری اقامت دارد شکایت میکند همسر او را در نائین اغوا کرده اند ازخانه‌اش برده‌اند بدادسرای نائین شکایت نموده‌ام‌توجهی نشده است تقاضا دارم همسر شرعی و قانونی مرا بخانه‌ام بر گردانند .

فرهنگیان دهگرد

فرهنگیان غیر بومی دهگرد طی‌نامه مفصلی تقاضاکرده‌اندکه وزارت‌فرهنك هرچه زودتر مزایای خارج از مرکز و بدی و سختی آب و هوای آنان را به‌پردازد .

برق یاب

آقای سیلماشاعاله قاسمی مدیر دوزندگی قاسمی شکایت دارد که‌برق کارخانه یاب هفته سه‌روزخاموشی دارد تقاضا آنکه باین موضوع‌رسیدگی شود .

تلفون درایستگاه

مسافرین خوزستان تقاضا دارنددر ایستگاه‌های راه‌آهن خرمشهر و اهواز برای رفاه حال مسافرین‌تلفن خودکار عمومی بگذارند .

قرارنهائی چه شد ؟

آقای محمدعلی جلائی ساکن قریه مورتجین خرقان قزوین میگوید پرونده‌ای بشماره ۹۴-۷-۳۷ در دادسرای قزوین دارم دوسالی است دنبال آن میدوم هنوز قرار نهائی صادر نشده‌است بسازمان بازرسی شاهنشاهی شکایت کردم بتاریخ ۳۸/۶/۹جواب دادند تاکید کردیم صادر میشود اما هنوز قرار نهائی صادر نشده تقاضای تسریع دارم .

چقدر تفاوت ؟

آقای احمد اکبری دبیر شیمی دبیرستان های پایتخت اظهارمیدارد چون وزارت فرهنك به‌دبیران و آموزگاران مخصوصا لیسانسیه های علوم حقوق مکفی نمیدهد آنهاهم ناچار یااستعفا میدهند یابادلسردی کار میکنند مثلا بموجب قانون جدید استخدام مهندسین لیسانسیه های دانشکده علوم بارتبه یك مهندسی و نهصدتومان حقوق‌سرکار میروند اماهمان لیسانسیه ها در وزارت فرهنك ۳۱۸تومان میگیرند و البته بااین تفاوت زیاد کمترکسی به‌خدمت فرهنك می‌آید .

بازنشسته نشوند

آقای احمدعلی فیروز دبیر دبیرستانهای پای‌تخت‌یاد آورمیشود که برای جلوگیری از اختلال‌وضع تدریس وامور مدارس شایسته‌است مراقبت نمایند کارمندان آموزشی (ازدانشکده‌تادبستان) در ماههای تحصیلی بازنشسته نشوند و حکم بازنشستگی آنان درتابستان صادر گردد .

فرهنگیان فریمان

فرهنگیان فریمان طی تلگراف مفصلی پرداخت فوق‌العاده خارج‌از مرکز خودرا تقاضا کرده‌اند .

رای دادگاه

در پاریس خانمی برحسب‌تصادف کاغذی در دست پستچی مشاهده کرد که بخط شوهرش نوشته شده بود. با عجله کاغذ را از دست مامور پست بیرون کشیده آنرا باز کرد . اتفاقا نامه عاشقانه ای بود که شوهر خانم بزن دیگری نوشته و عشق آتشین خود را باو تقدیم نموده بود . خانم بی درنك بدادگاه شکایت نموده کاغذرا را بعنوان سند خیانت شوهر ارائه داده تقاضای طلاق کرد و .....دادگاه پس از رسیدگی خانم را بعلت تصرف غیر قانونی کاغذ و نقض قانون‌پستی بپرداخت ۷٫۰۰۰ فرانك جریمه‌محکوم نمود !

دردسر هنرپیشگی

در لندن آقای «آلان وتیلی »که در برنامه های تلویزیون‌شرکت‌کرده ودر نمایش روبن هود با تیر و کمان در نقش مخالف روی پرده ظاهر می شود باداره پلیس شکایت نموده تقاضای رفع مزاحمت نمود . موضوع شکایت نامبرده اینست که هنگامی که در مواقع استراحت در باغچه‌منزل خودش قدم میزند بچه های همسایه از درخت ها بالا رفته و با تیر و کمان او را هدف قرار می دهند . تا باین وسیله تلافی بدجنسی های اورا که در نمایش ظاهر می شود کرده باشند .

از اینجا و آنجا

هم‌آهنگی

در یکی از شهر های امریکا در یك روز دونامه بعنوان آقای جورج صادر گردیده بوی ابلاغ شد .

در نامه اولی نوشته شده بودکه میزان مالیات بر اجاره منزلی‌که‌باجاره واگذار کرده بیست در صد علاوه گردیده است و نامه دوم حاکی ازاین بود که منزل مزبور بعلت فرسودگی دیگر قابل سکونت نبوده و صاحب خانه باید فورا در تجدید بنای آن اقدام نماید !

رفع نگرانی

تاکنون مردم جهان بخصوص‌معافل علمی ازاینکه گرد وتشعشعات‌اتمی حاصله از انفجارات اتمی تا مدتی در حدود دهسال در فضابافی میماند نگران بودند ولی دانشمندان نروز این نگرانی رارفع‌کردند. آزمایشهائی که‌این‌دانشمندان باتفاق‌دانشمندان‌علوم فضائی‌ونیروی‌هوائی‌نروزانجام‌دادند ثابت‌کردندکه‌این‌تشعشعات بیش از شش ماه درطبقات جو باقی‌نمیماند.

همین آزمایشها که تا ارتفاع‌چهل هزار پا ازسطح زمین انجام گرفت نشان داد که مواد رادیو اکتیویته موجود در طبقات جوپائین زمین‌تا ماه گذشته مرتبا زیاد میشد ولی‌از آن تاریخ روبکاهش‌گذاشت .

این دانشمندان پیش بینی میکنند که اگر آزمایشهای اتمی انجام‌نگیرد رادیو اکتیویته موجود .درفضاظرف در سال آینده بکلی از بین میرود

تلویزیون کوچك

مهندسین ژاپنی موفق شدند که یکنوع تلویزیون باندازه حجم‌تلفن بسازند. این تلویزیون با برق و باطری کار میکند و «تلویز یون ترانزیستور» نامیده شده است .

این تلویزیون که حجم صفحه آن هشت اینچ مربع است بقدری‌سبك وزن میباشد که میتوان آنراازاطاقی باطاق دیگر حمل کرد .

کارخانه های ژاپن اکنون میتوانند ماهانه یکهزار وپانصد دستگاه از این تلویزیون بسازند ولی محصول آن در پایان سال به ده هزار دستگاه درماه خواهد رسید .

قیمت یکدستگاه ازاین تلویزیون دویست دلار میباشد .

شیك‌ترین زنان جهان

خیا طخانه های بزرك نیو یورك رفراندومی درباره شیك ترین‌زنان جهان بعمل آوردند.

دراین رفراندوم شش زن آمریکائی ودو زن انگلیسی ودوزن فرانسوی ویکزن ایتالیائی ویك زن برزیلی انتخاب شدند .

شیك ترین زن جهان پرنسس «آلکساندرا» دخترعموی‌ملکه‌انگلستان میبا شد. همچنین گریس کلی و همسران سفرای فرانسه و برزیل برنده شدند .

نتیجه ملاقات

دوستان گرامی دانشجویان عزیز مقیم آلمان غربی .سویس و فرانسه روی سخنم با شماست اینجانب مهندس امیر حسین والی که قریب یکسال است بعداز خاتمه تحصیلات بایران عزیز مراجعت‌نموده‌ام ودر ظرف این مدت در ساوه روی املاك شخصی خود مشغول فلاحت شده‌ام وتاکنون پیش آمدی نکرده بود و کاری هم نداشتم که با اولیاء امور و دوائر دولتی برخورد کرده باشم تابتوانم آنچه سالهای متمادی چه خودم تنها و چه زمانی که باسایر دانشجویان مقیم اروپا درباره ایران عزیز فکر میکردیم و آرزومند آن بودیم سنجشی بدست آرم تا چند روز قبل بنابر پیش‌آمدی به آرزوی خود رسیدم .شرح واقعه بطور خلاصه اینست‌چون اینجانب اهل ساوه و جزو ایل‌شاهسون هستم چند نفر از اهالی ایل که کارگر روزمزد راه آهن می باشند و گویا از طرف مقامات حوزه ۷ قطعه ۱۹ راه آهن ایران به آنهاظلمی شده بود بمن مراجعه کردند منهم از نظراینکه میدانستم اینعده‌ایلیاتی و بیسواد واز طرفی راستگو هستندوبا مراجعه به‌تواریخ گذشته همیشه ودر همه‌حال در راه استقلال وطن و شاهنشاه جانبازی و فداکاری نموده‌اند شکایت آنهارا خواستم خودم شخصا بعرض جناب آقای دکتر منوچهر اقبال نخست وزیر برسانم .به‌نخست‌وزیری مراجعه . ایشان برای دو روز بعد وقت ملاقات دادند بحضور ایشان شرفیاب و موضوع را بعرض رساندم خوشبختانه ایشان برخلاف آنچه تصورات اکثر دانشجویان ایرانی مقیم اروپاست بایك روح صمیمیت که‌شایسته یك رئیس دولت مشروطه واقعی می باشد اظهارات من را با نهایت دقت شنیدند بلافاصله به آقای دکتر الموتی که ایشان یکی از جوانان خادم بملت می باشند تلفنا دستور دادند که یکنفر بازرس بهمراهی خود من فورا محل حرکت کند و بجریان امور رسیدگی نماید .

آقای روشن ضمیر که بازرس نخست وزیری هستند بدون دقیقه‌ای تاخیر بمحل حرکت و آنچه شایسته یکنفر بازرس عالی و بی‌نظر می باشد که در وجود ایشان تمام این محسنات موجود بود به موضوع رسیدگی نمودند که واقعا من بقدری‌از این بی‌نظری ایشان امیدوار شدم که حدی برآن متصور نیست وبرخود واجب‌دانستم که بگویم و بنویسم دانشجویان عزیز ایرانی مقیم خارج از کشور وضع ایران عزیز که تحت توجهات خاصه اعلیحضرت همایونی و جناب آقای دکتراقبال نخست‌وزیر گامهای‌بلندی‌چه‌ازنظر کشاورزی وچه‌ازلحاظ‌صنعتی و چه از قسمت امور وزارت خانه ها برداشته شده باید امیدوار بود که آنچه یك ملت خوشبخت دارد و ما آرزومند آن بودیم امروز در ایران عزیز حکمفرماست .

مهندس امیر حسین والی

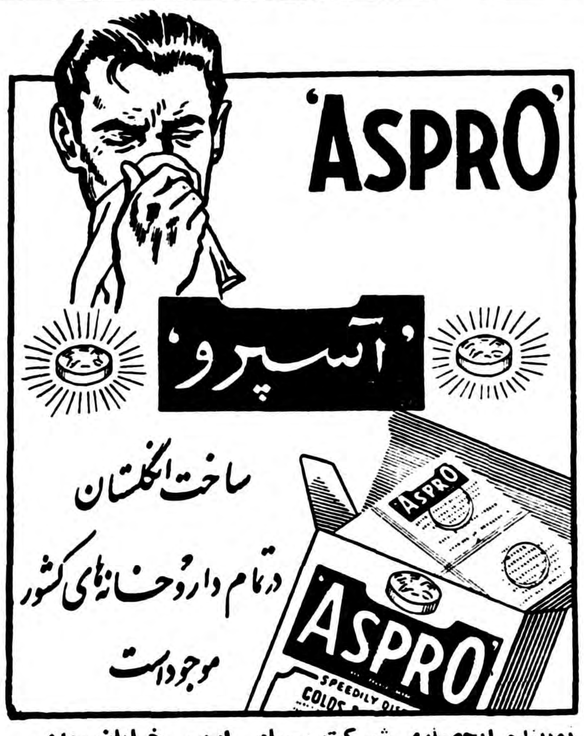

نماینده انحصاری شرکت سهامی اریس خیابان‌سعدی
تلفن ۳۵۸۲۱ آ- ۳۹۳۹۲

همیشه یك لوله دردسترس داشته باشید

روزنامه اقلیم

روزنامه سیاسی و اجتماعی اقلیم‌را همه روزه پنجشنبه ها بخوانید .

آ.ا.ك ریش‌تراش بی‌بند- خط زن وخودکار

باریش تراش آ.ا.ك نشسته وایستاده همیشه ودر هرحال بااستفاده ازکوتاهترین فرصتها میتوانید اصلاح‌کنید آ.ا.ك بند ندارد وقبلا بوسیله برق شارژ میشود و تیغ آن هنگام تراشیدن صورت شما تیز میگردد. آ.ا.ك بایك بار شارژ شدن ده بار صورت شمارامیتراشد

محل‌فروش : فروشگاه ایران فیلکو چهارراه مخبرالدوله - فروشگاه ایران‌یورك و سرویس فیلکو میدان فردوسی وکلیه فروشگاههای معتبر لوازم الکتریکی
آ- ۳۹۴۴۰

جدول کلمات متقاطع شماره ۱۴۳۱

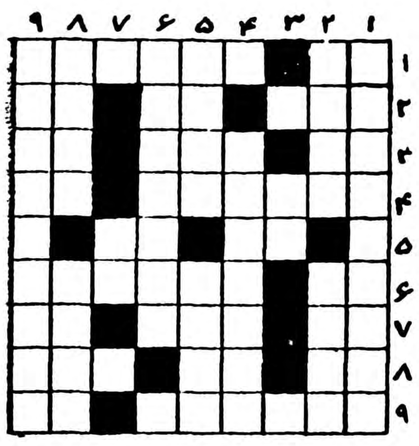

افقی: ۱ - کلمه‌ای که گفتنش بسیاری از درد سرها را از بین میبرد - از آهنك سازان بنام آلمانی ۲- سنك تسبیح واحد وزن - غلاف زمین ۳- از آن طرف تر می‌شود - بیش درآمد اصول- مانند ٤- دیاررستم- یکی ازنت‌ها ٥- مثل اینکه فقط برای خوردن این باید پول‌داد - اززدنیها ٦- اگرآنرا میزنند که بی‌حس شوند این یکی را میزنندکه بحرکت درآیند - از کشورهای بسیار ناچیز ۷- لنگه - جاری اصفهانی - حرف‌زیاد ۸- اگرباشد - داخل - شهری دراروپا ۹- آدمهای باریك و سیاه سوخته رابه‌آن تشبیه کرده‌اند - یك درجه بالاتر ازمردم آزار

عمودی: ۱- ازکتابهای نفیس صادق هدایت که مجموعه‌ای از خرافات وفولکلور ایران است ۲- وجود- کتاب معروف‌تئودور درایزرکه بفارسی ترجمه شده وفیلم آنرا نیز نمایش‌داده‌اند ۳- ضمیری‌است ٤- وقتی بیکی ازرازهای طبیعت پی برد لخت از حمام بیرون دوید ٥- اندکی مانده تافردا - جواب پشتك ٦- اگر ناراحتیهای ما مولود نیازهای ماباشد این یکی ازهمه ناراحت‌تر وبدبخت‌تراست ۷- حرف آخرین ۸- درون تهی- مسابقه ۹- اگرهم زیاد خوشگل نباشد ترگل وورگل است .

حل جدول شماره ۱۴۳۰

افقی : ۱- ژاکت -دودی۲- نغز -لب ۳-دی -اختتام ٤- های -تیر ٥-یر - خجل -کك ٦-سلو -خوی ۷-شمعدان -را ۸- ود -شنو ۹-عجیب -سهیل .

عمودی : ۱-زنده پوش ۲-اغیار -موج ۳-کز -سعدی ٤ - خلد ٥- بخت جوان ٦-تیل ۷- ولتز -شه ۸-دبا (باد) -کورنی ۹-ماکبول .

از همین حالا

برای تهیه کارت‌ویزیت وتبریك‌عید اقدام کنید ،شیکترین وحسابی‌ترین آن دربنگاه بنفشه (آخر امیریه) است

ترگال - ترگال - ترگال

پلیسه - بازنشو - بی‌نیاز از اطو
پارچه پلیسه بازنشو وپارچه مردانه وزنانه
ترگال ۷۰۱ خیابان شمیران - باغ صبا

سیمان مقاوم درمقابل سولفاتها

Sulfate Resisting Cement

که‌سابقا از خارج کشور وارد میشد مدتی است در کارخانه سیمان فارس تهیه میشود مصرف کنندگان میتوانند با مراجعه‌بشرکت احتیاجات خود را تامین فرمایند .

نشانی -خیابان سعدی ساختمان نمازی - تلفن ۳۲۵۸۹
۱- ۳ آ-۳۹۱۸۶ شرکت سیمان فارس

ژاکت

(لباس رسمی روز)
که وعده داده بودیم
وارد شد

فروشگاه فردوسی
آ- ۳۹٤۲٤

زمنیس ایران

بدین‌وسیله باطلاع میرساندکه شماره‌های جدید تلفنهای زیمنس ایران (قسمت تخت جمشید) از تاریخ ٦ بهمن‌ماه ۱۳۳۸ شماره‌های زیر خواهد بود
٦۰۸۷۱-٦۰۸۷۲-٦۰۸۷۳-٦۰۸۷٤-٦۰۸۷٥-٦۰۸۷٦
شماره‌های تلفن (قسمت‌سعدی) ۳۰۵۱٦۱ الی ٦۸
تغییر نکرده است ۱-۳ آ-۳۸۹۹٦

مقالات وگزارشهای خارجی

ارتش فرانسه علیه دوگل

ژنرال دوگل عوزده‌ماموبیستویك روز است که بقدرت رسیده است. در این مدت لحظاتی فرا رسیده که کوچکترین امکان پایان بخشیدن بجنك الجزایر موجود نبودهمچنین اوقاتی پیش آمده که محیط‌مناسب والجزایریها آماده مذاکره بودند وارتش کاملاباانضباط ویك پارچه بود.

درهریك از این لحظات ژنرال دوگل ابتکاررابدست گرفته نطق هائی ایراد وکنفرانس‌های‌مطبوعاتی تشکیل داد وهرگز برای نتیجه گیری تحت فشار قرار نگرفت.

زیرا ژنرال درجستجوی نتیجه‌نبود بلکه بامتانت وصبروحوصله کار میکرد تاپیروز مندانه‌به نتیجه‌برسد یعنی میخواست یك الجزایرطرفدار دوگل بوجود آورد که در آن قدرتی از مسلمانان میهن‌پرست‌برای اداره کشورشان موجود باشد که بطور عاقلانه قدرت حمایت کننده فرانسه‌را برسمیت بشناسد.

ازتمام این طرق پیشنهاد شده‌این راه حل بنظرخیالی و غیر قابل‌اجرا می‌آمد وبهمین جهت‌است که امروز که‌دوراه حل‌مانده یاجبهه نجات‌ملی باید طوق بندگی را گردن نهد ویا مذاکره کند این مذاکرات علنی ویاسری باشد مهم نیست.

حل قضیه افریقای سیاه ازطریق سیاسی بمانشان میدهد که این راهها باستقلال ختم میشود.

ارتش بنحوبارزی منطقی بودن این وضع‌رااحساس میکند که متوسل بعکس‌العمل میگردد.

همانطور که‌در این هفته با کوچکترین علامت مذاکرات متوسل بعکس‌العمل گردید هرقدمی که بسوی صلح‌برداشته شود متضمن تن‌دادن‌بمقابله باارتش است ولی اگر این خطر (ارتش) بنظرنامطلوب می‌آید باید از اقدام بصلح‌خودداری کرد.

اینهازمزمه‌هائی است که ازاجتماع بمورد اجرا گذاردن بیانیه ژنرال دوگل ناشی میگردد درمقایسه‌قوای دوگل وارتش موافقین قانون‌اساسی منتفع نمیشوند.

بنظر بیاوریم که مسئله دادن «کارت سفید» به دوگل تنقید اقدامات ارتش نیست. باید قضایا را درنظر گرفت وجرئت نام‌بردن از قضایا راداشت آنچه ژنرال ماسو گفت بدون شك از نقطه نظراهالی الجزایر صحیح‌نمیباشد ولی از نظرشخص ماسو صحیح‌است زیرا نامبرده فقط به‌قدرت ارتش ایمان دارد باید اندکی از وجدان افسران جوان وهمچنین اختلافی که بین سربازان مقیم فرانسه والجزایر موجود است بحث‌کنیم امرای‌ارتش بدون شك مسئول سیزده‌سال جنك مستعمراتی نیستند ولی سیزده سال جنك مستعمراتی آنهارابشکلی درآورده که نمیتوانند بسادگی‌عمل ونتیجه رااز یکدیگر مجزا سازند این ارتش برای حفظ خود مبارزه میکند وآنها بدون شك این‌دلایل رابا منافع فرانسه مخلوط خواهند کرد ولی فرانسه باید وناچار است بین‌آنها فرق‌بگذارد.

اکسپرس

علامیر دولو

اقتصاد خصوصی در آلمان شرقی نابود شده

● صنایع دستی باید برای دولت کارکنند و حق فروش محصول خودرا ندارند

● حق اولیاء اطفال درتعلیم وتربیت آنها انکار میشود

در همه جای برلن شرقی هنوزخرابه های جنك دیده میشود. ازخیابان معروف «لایپزیگراشتراوس» که قبل از جنك بهترین خیابان شهر بود جز ویرانه چیزی وجود ندارد.

زندگی اقتصادی و اجتماعی‌منطقه شوروی آلمان طبق رژیم شوروی است یعنی قسمت های مهم‌اقتصاد در سالهای پس از جنك همگی دولتی شده است.

اقتصاد ناحیه شوروی از اقتصاد آلمان جدا شده و به مجموع اقتصاد بلوك شرقی‌تحت رهبری روسیه‌منضم گردیده است. اداره «گوسپلان» (سازمان دولتی) شوروی ازطریق «شورای کمك اقتصادی مشترك» که مقر آن در ورشو میباشد اقتصاد آلمان شرقی را رهبری مینماید.

وزارتخانه های آلمان شرقی فقط وظیفه کنترل برامور را دارند.

صنایع آلمان شرقی بیشتر از سایر قسمتهای اقتصادی تحت دستور «شورای کمك اقتصادی مشترك» قرار دارد. غرامتهائی که به اتحاد شوروی پرداخت شده نتیجه‌اش آن بوده که‌درسالهای ۴۷-۱۹۴۶صنایع آلمان شرقی را سریعتر ازصنایع آلمان غربی توسعه دهد. ولی از سال ۱۹۴۸ موسسات اقتصادی‌همگی دولتی شده و برنامه پنج ساله ۵۵-۱۹۵۱ منجر به دولتی شدن صنایع سبك‌و تجارت خصوصی‌نیز گردیده است. باین ترتیب اقتصادخصوصی بطور کلی‌در آلمان شرقی معدوم شده است.

در تجارت نیز مانند صنایع ابتکار شخصی بطور عمومی از بین رفتهو این کار بسیار ساده و از طریق کم کردن سهمیه کالاها و از بین‌بردن استفاده تجار و فشار مالیاتی صورت گرفته است.

از سال ۱۹۴۶ تجارت عمده بطور کلی دولتی شده و تجارتخانه های خصوصی فقط پنج درصد تجارت را در دست دارند. تجارت خارجی صد در صد در انحصار دولت می باشد.

در آلمان شرقی هشتاد در صد تجارت خارجی باکشور اتحادشوروی و بلوك کمونیست صورت میگیرد. معاملات با کشور های غربی فقط بخاطر بدست آوردن مواد اولیه که در آلمان شرقی وجود ندارد انجام میشود.

صنایع دستی

صنایع دستی نیز در آلمان‌شرقی دولتی‌شده است. در سالهای بعداز جنك هشتصد هزار نفر در این صنایع مشغول کار بوده‌اند ازپایان ۱۹۵۰ موسسات‌صنایع دستی باید برای‌دولت کار کنندو حق فروش صنایع خود را ندارند.

کشاورزی اشتراکی

کشاورزی درمنطقه شرقی کاملا صورت کلخوز های شوروی اداره میشود. بمحض ورود ارتش سرخ اصلاحات ارضی بمعنی خلع ید بدون غرامت صورت گرفت و بهر شخصی فقط اجازه داشتن یکصد هکتار زمین داده شد. باین ترتیب سه میلون ونیم هکتار زمین بدست دولت افتاد و مقداری از آن بین نیم میلیون نفر از قرار هرفر دهشت هکتار تقسیم شد. واز سال ۱۹۵۲ از روی مدل کلخوزهای شوروی «تعاونهای روستائی تولیدی» بعمل آمد. درپایان سال ۱۹۵۵ درهریك میلیون هکتار ششصد هزار کلخوز وجود داشت. کشاورزی آلمان‌شرقی باین ترتیب تقسیم شده‌است: ۱۵ درصد اشتراکی دولتی، ۵درصد متعلق بدولت ۱۴درصد زمین‌های رهاشده توسط مهاجرین که بدست دولت افتاده است و بقیه تعاونهای روستائی.

از سال ۱۹۵۲ تاسال ۱۹۵۵بیست و پنج‌هزار روستائی بعلت اینکه نمیتوانستند مقدار محصولی را که دولت تعیین کرده‌بود بوجود آورند ازآلمان شرقی‌فرار کرده‌اند

تعلیم وتربیت کمونیستی

حق‌اولیا در تعلیم و تربیت اطفال باادعای دولت در «تعلیم جامعه» تضاد دارد واغلب‌این حق اولیامورد انکار قرار میگیرد.

درسال ۱۹۴۵ روش تعلیم وتربیت آزاد جمهوری «ویمهار» متداول‌شد ولی از سال بعد روش کمونیستی بمرحله اجرا درآمد. تعلیم وتربیت براساس تحصیلات اجباری ابتدائی و تحصیلات متوسط چهار ساله مانند شوروی متداول است. ماتریالیسم تاریخی ودیالکتیك جزء دروس اجباری مدارس میباشد.

کتب جدید علیه نفوذ معنوی غرب مبارزه می نماید. تحصیل زبان‌روسی در کلیه مدارس ودانشگاه‌ها اجباری است و زبانهای فرانسه وانگلیسی دیگر تقریبا جزدر دانشکده زبان تدریس نمیشود. قراراست ازسال آینده زبانهای چك ولهستانی‌بجای فرانسه وانگلیسی درمدارس‌متوسطه تدریس گردد.

تعلیم حزبی جوانان اهمیت زیادی دارد و «نسل جدید» از سن ده سالگی توسط سازمان جوانان کمونیست تحت تبلیغ قرار میگیرد.

لندن - خبرنگار اطلاعات

تهران بصورت یك مرکز بین المللی درمی آید

از دو فقره خبر جالبی که‌راجع بایران در چند روزه اخیر موردتوجه محافل مطبوعاتی لندن قرار گرفت یکی مربوط بتوسعه مواصلات‌ایران در داخله شبکه مواصلاتی سازمان پیمان سنتو است ودیگر خبراحداث هتلی در خارج ازتهران که بقرار اطلاع حاصله یکی ازبزرگترین میهمانخانه های خاور میانه خواهد گردید.

۱۱۷ مرکز

جرائد ضمن نقل خبر مربوط بتوسعه مواصلات اشاره به تکمیل یکی از ۱۱۷ مرکز مخابراتی میکنند که اخیرا ازطرف وزیر پست وتلگراف ایران آقای مهندس اشراقی مورد بازدید قرار گرفت. این یکصد وهفده مرکز قرار است که تمامی‌شبکه‌مواصلاتی کشورهای پیمان سنتورا ازآنکارا گرفته تا کراچی وتهران بیکدیگر متصل سازد.

هر کدام از این مراکز طوری احداث شده‌است که‌با دستگاه‌های الکترونیك ودیزل ظرفیت‌رله کردن تا دویست وچهل کانال صوتی‌رادر طول وعرض‌شبکه مواصلاتی سنتو داشته باشد. برای آنکه ببهترین وجه ممکن این نقشه عملی گردد فواصل هر مرکز مخابراتی یا ایستگاه رله از دیگری فقط سی میل تعیین گردیده است.

از راه هوا

تصمیم سازمان‌مواصلاتی کشورهای ایران پاکستان و ترکیه ازروزهای ایجاد پیمان بغداد یکی‌از مهمترین کارهای این سازمان دفاعی بوده است. بهمین جهت‌بود که دراولین مرحله اقدام برای عملی ساختن‌این طرح یکی از بزرگترین بنگاه‌های مساحی ازراه هوا در تمام طول خط. رادیو تلفنی یاهواپیما عملیات‌مساحی دقیقی انجام داد. تمام مدت این مساحی من جمله‌در صعب‌العبورترین نقاط کوهستانی بین ترکیه وایران فقط شش ماه بطول انجامید وحال آنکه اگر قرار بود این عمل را میخواستند از طریق زمین انجام‌دهند چندین سال متمادی طول میکشید

بزرگترین هتل

همچنین احداث مهمانخانه‌بزرگی که گروه شرکتهای انگلیسی‌موسوم به (سی من‌تیشن) بمبلغ سه‌میلیون و نیم لیره بایك هیئت از مشاورین ساختمانی ایران در نظر گرفته‌اند وازبرای بنیاد پهلوی ساخته میشود نمودار دیگری از اهمیت همین ارتباط وبین المللی شدن تهران است.

بیشك عمارت مهمانخانه مزبورکه قرار است که موافق آخرین‌موازین هتل داری مجهز واداره شود نه فقط یکی از بلندترین وبزرگترین مهمانخانه های ایران بلکه کم نظیرترین نوع خود در خاور میانه خواهد گردید. خودشرکت‌ساختمانی در لندن این هفته طبق خبریکه در اختیار محافل مطبوعاتی قرار داده است مدعی است که مهمانخانه مزبور بلندترین عمارتی خواهد بود که تا کنون دریك ناحیه زلزله‌خیز احداث میشود طبیعی است که در طرح اصلی واجرای نقشه تدابیری از برای مبارزه با این قبیل آفات جوی در نظر گرفته شده‌است.

خبرنگاران اطلاعات در خارجه

گزارش هیدجنه

پاریس - خبرنگار اطلاعات

تجلیل دانشگاه‌پاریس از یك‌استاد ایرانی

بطوریکه خبرنگار ما گزارش میدهد دو هفته قبل دانشکده علوم پاریس بمنظور تجلیل از مقام‌علمی و فرهنگی آقای دکتر شیروانی استاد دانشگاه تهران با شرکت عده ئی از رجال فرهنگی فرانسه در تالار کتابخانه انستیتوی شیمی پاریس مجلسی بر پا ساخته بود.

در این مجلس عده زیادی از دانشجویان و مهندسینی که مشغول گذراندن دوره دکترای خودهستند حضور داشتند.

سر پرست دانشجویان ایرانی مقیم اروپا و سرپرست‌دانشجویان ایرانی مقیم فرانسه و عده دیگری از اعضای سفارت ایران باین‌مجلس دعوت شده بودند.

ابتدا پروفسور «شدران» استاد دانشکده علوم پاریس آقای دکتر شیروانی‌را به حضار معرفی نمود و سپس در برابر استادان ودانشیاران و رجال فرهنگی ودانشجویان و عده ای از نمایندگان سیاسی مقیم پاریس که در جلسه حاضر بودند نطقی ایراد کرد.

آنگاه آقای پروفسور «شدرن» در میان ابراز احساسات حضار یك قطعه مدال «هانری مواسان» به‌آقای دکتر شیروانی دادند و دست‌ایشان را صمیمانه فشردند.

«هانری مواسان» ازموسسین‌مدرسه عالی شیمی ویکی از دانشمندان درجه اول و مخترع بسیاری از واکنش های شیمیائی و کاشف «فلوور» میباشد. مدال هانری مواسان از مدالهای مهم‌علمی‌فرانسه است»

سپس آقای دکتر شیروانی پشت میز خطابه قرار گرفت و بزبان فرانسه طی نطقی از پرفسور«شدرن» ومدعوین سپاسگزاری نمود.

آگهی اداره‌کل هواپیمائی کشوری

اداره کل هواپیمائی کشوری برای آنکه وضع اراضی متصرفی فرودگاه مهرآباد و حدودی که برای تامین بی خطری پرواز بموجب مصوبنامه شماره ۳۵۶۹۴- ۲۵ر۱۰ر۱۳۳۱ هیئت وزیران که براساس قانون هواپیمائی کشوری و مقررات بین المللی که ارتفاع ساختمان ها وموانع باید کنترل شود و پیرو آگهی های قبلی بدین وسیله باطلاع عموم می رساند.

۱- در داخل حدود متصرفی فرودگاه مهرآباد طبق نقشه مصوبه موجود اجازه هیچ نوع مداخله داده نمی شود.

۲- حدود ممنوعه ای که برای تامین بی خطری پرواز باید در ارتفاعات ساختمان های آن تدقیقا مراقبت نمود از مرکز فرودگاه تا شعاع پنج کیلومتر برای سطح افقی و سطح مخروطی واز انتهای حد شرقی و غربی و شمالی و جنوبی فرودگاه تا فاصله سه هزار متر برای راه فرود و سطح متغیر طبق نقشه موجود و قوانین بین المللی هواپیمائی کشوری می باشد که بدون موافقت واجازه قبلی اداره کل هواپیمائی کشوری نباید ساختمانی ایجاد شود کنترل ساختمان ها در راه فرود فوق‌العاده حائز اهمیت است از طرف شمال بین کیلومتر ۲۵ر۶ و ۲۵ر۷ راه مخصوص تا سه کیلومتر به طرف شمال واز طرف غرب از کیلومتر ۹ تا ۱۴ راه مخصوص در طرفین جاده واز طرف جنوب بین کیلومتر ۶ و۷ راه قدیم قزوین تاسه کیلومتر به طرف جنوب واز طرف شرق حوالی سربازخانه جی می باشد هرنوع ساختمان ویا ایجاد مانعی که بدون اطلاع قبلی اداره کل هواپیمائی بنا گردد تمام مسئولیت آن متوجه صاحب بنا بوده واداره کل هواپیمائی کشوری طبق مقررات در انهدام آن اقدام خواهد نمود ضمنا هر گونه خسارتی به عهده صاحب بنا میباشد درهر حال صاحبان اراضی قبل از شروع بهر اقدامی لازم است به اداره فرودگاه ها واقع در عمارت قدیم فرودگاه مهرآباد مراجعه نمایند.

۱-۳ آ-۳۹۴۶۸ اداره کل هواپیمائی کشوری

آگهی مدیرکل وصول تهران

بنا بر امر وزارت دارائی بمنظور کمك بمودیان مالیاتی درایام سه شنبه پنجم و جمعه هشتم ودوشنبه یازدهم و شنبه بیست‌و سوم بهمن که‌از ایام تعطیل می باشد اداره مالیات بردرآمد وسائط نقلیه موتوری تعطیل نمی باشد و مودیان مالیاتی می توانند از ساعت هشت صبح تا ساعت ۲بعداز ظهر واز ساعت ۴تا۶ عصر به اداره مزبور مراجعه کرده بدهی مالیاتی خودرا پرداخت و برای تغییر شماره مفاصا دریافت دارند.

از طرف مدیرکل وصول تهران و دارائی های حومه - حقیقت

۱-۲ آ-۳۹۴۷۰

آگهی تشکیل مجمع‌عمومی

مجمع عمومی عادی شرکت سهامی سیمان فارس بطور فوق‌العاده درتاریخ چهار شنبه‌بیستم‌بهمن‌ماه ۱۳۳۸ ساعت ۹ صبح درمحل شرکت تهران خیابان سعدی ساختمان نمازی تشکیل میشود از صاحبان‌سهام خواهشمنداست درساعت مقرر حضور بهمرسانند.

دستور جلسه

تجدید انتخاب اعضاء هیئت مدیره و یکنفر بازرس قانونی

شرکت سهامی سیمان فارس-مهندس‌سالور

۱-۲ آ-۳۹۰۴۶

آگهی تشکیل مجمع‌عمومی

مجمع عمومی فوق‌العاده صاحبان سهام شرکت سهامی سیمان فارس درروز چهارشنبه ۲۰بهمن‌ماه ۳۸ساعت ده صبح‌درمحل‌شرکت تهران خیابان سعدی ساختمان نمازی تشکیل‌میشود از صاحبان سهام خواهشمنداست درساعت وروز مقرر درجلسه حضور بهمرسانند.

دستورجلسه

تغییر نام شرکت وازدیاد سرمایه واصلاح‌مواد اساسنامه مربوط به‌دوموضوع مذکور.

شرکت سهامی سیمان فارس - مهندس سالور

۱-۲ آ-۳۹۰۴۸

غذاهای هتل رستوران لانترن لذتی دارد

منو برای فصل زمستان

یکشنبه - شوکروت . الزاسین

دوشنبه - آبگوشت دیزی

سه شنبه - چلو خورشت کاری «هندی»

چهارشنبه - بلانکت و کاسوله «فرانسه»

پنجشنبه - پاچه و سیرابی

جمعه - چلو کباب سلطانی

شنبه - پسا واسپاگتی - ایتالیائی

آدرس - خیابان آمان روبروی اصل چهار - تلفن ۴۶۲۶۷

۱-۸ آ-۲۹۴۵۹

شماره ۳۱۴۹۲ر۴۶۵۴ر الف

تاریخ ۱۹ر۱۰ر۱۳۳۸

آگهی قبول داوطلب

سازمان جنگلبانی ایران بمنظور تقویت کادر فنی جنگلها و مراتع کشور برای کلاس کمك مهندسی تعداد ۴۰ نفر داوطلب باشرایط زیر قبول مینماید:

۱-داوطلبان باید دارای گواهینامه شش ساله متوسطه (طبیعی یا ریاضی) و یا حد اقل پنجم علمی سابق باشند.

۲-خدمت وظیفه را انجام داده و یا برك معافی پنجساله و یا دائم (باستثناء برك معافی تحصیلی وپزشکی) در دست داشته باشند.

۳- سن داوطلبان از ۲۸ سال متجاوز نباشد (متولدین سال ۱۳۱۰ پذیرفته میشوند)

۴-داوطلبان باید متعهد شوند که پس از خاتمه دوره کلاس‌حداقل ۷ سال با حقوق و مزایائیکه سازمان جنگلبانی ایران به آنها پرداخت خواهد نمود در مناطق تعیین شده از طرف سازمان جنگلبانی بخدمت مشغول شوند.

۵-داوطلبان پس از قبولی در امتحان مسابقه ورودی باید سندی بمبلغ یکصد هزار ریال به سازمان جنگلبانی بسپارند تا در صورت استنکاف از مقررات ماده ۴ طبق سند تنظیمی به سازمان جنگلبانی بپردازند.

۶-دوره کلاس ششماه وبه داوطلبان درمدت تحصیل وکار آموزی ماهیانه مبلغ دو هزار ریال بعنوان کمك هزینه تحصیلی پرداخت خواهد شد.

۷-داوطلبان از طریق مسابقه انتخاب شده و بایستی از عهده‌امتحانات مواد زیر بر آیند.

۸-مواد امتحان مسابقه بقرار زیر است.

الف - زمین شناسی -ب - گیاه شناسی -ج- جبر و مثلثات د - زبان خارجه - ه - دیکته فارسی.

۹-پس از پایان تحصیل و کار آموزی از دانشجویان امتحان نهائی بعمل آمده و چنانچه از عهده امتحانات بر آیند برای خدمت در سازمان جنگلبانی ایران طبق مقررات و قوانین موضوعه استخدام خواهند شد.

۱۰- داوطلبان در موقع نام نویسی باید مدارك زیر را تسلیم نمایند.

ارزش تحصیلی - دوبرك رونوشت شناسنامه - ۱۲ قطعه عکس ۴×۶ -اصل برك خاتمه خدمت و یا معافی و دو برك رونوشت آن - گواهی عدم سوء پیشینه - برك معاینه پزشکی از پزشك معتمدسازمان وکسانیکه سلامت آنها گواهی نشود مردود شناخته میشوند.

۱۱- داوطلبان واجد شرایط میتوانند از تاریخ انتشار آگهی لغایت ۲۰ر۱۱ر۳۸ به اداره آموزش سازمان جنگلبانی مراجعه و پس ازتسلیم مدارك فوق ثبت نام نمایند. تاریخ و محل امتحان مسابقه بعدا اعلام خواهد شد.

مدیر عامل سازمان جنگلبانی ایران -سرتیپ علی خواجه نوری

آدرس اداره آموزش

دروازه دولت روبروی خیابان بهار کوچه نفیسی (سنندجی‌سابق)

اداره آموزش و انتشارات سازمان جنگلبانی ایران

۱-۲ آ-۳۸۵۸۰

حراج درکارگاه سد سفیدرود

در تاریخ ۱۴ بهمن ماه ۱۳۳۸ اجناس زیر در کارگاه سفید رود در منجیل بطور حراج به فروش خواهد رسید.

-۶۰۰ حلقه لاستیك مستعمل

-۶۰۰ بشکه خالی روغن

-۱۰۰ بشکه خالی قیر

-۲۰ر۰۰۰ لیتر تقریبا روغن سوخته ماشین.

-۱۰ر۰۰۰ عدد کیسه کاغذی سیمان

-۱۰ تن تقریبا آهن قراضه

اشخاصی که مایل به خرید باشند باید در روز ۱۴ بهمن ساعت ۹ تا ۱۰ صبح در محل حاضر واجناس فروش را از ساعت ۱ر۲ - ۱۰ تا ۱ر۲ - ۱۱ بازدید نمایند.

ازهر خریداری که مایل به بازدید اجناس باشد مبلغ دویست ریال گرفته خواهد شد. پرداخت کننده وجه فوق حق خواهد داشت که بعد از ظهر همان روز در حراج هریك از اجناس پنج گانه بالا شرکت کند.

هرکس که برنده مزایده یك یا چند قسمت از اجناس فوق باشد فی‌المجلس باید مبلغی به عنوان بیعانه پرداخت کند واگر پس‌از یکماه از همان تاریخ حاضر به تحویل جنس وپرداخت قیمت نشد حق مطالبه بیعانه را نخواهد داشت. ۱-۲ آ-۳۱۶۵۵ رئیس کارگاه سفیدرود

تبدیل دادگاه بخش به شهرستان

دادگاه بخش نوشهر بدادگاه شهرستان تبدیل واز تاریخ ۱۸ دیماه ۳۸ رسما افتتاح وشروع بکار نموده است.

۱-۳ آ-۳۹۴۵۲ وزیر دادگستری

آگهی مناقصه شماره ۷۴

اداره سررشته داری ارتش مقدار شصت تن مس ورق ۲ میلیمتری ۴۰ر۹۹٪ و همچنین مقدار ده تن مس ورق سه میلیمتری ۴۰ر۹۹٪ مورد احتیاج را بمنا قصه میگذارد.

۱-داوطلبان معامله برای ملاحظه نمونه و مشخصات جنس مورد معامله و دریافت برك شرائط معامله و نمونه قرار داد بدائره خریداداره سررشته داری ارتش واقع در فیشر آباد مراجعه و پیشنهادات خود را در دو پاکت لاك و مهرشده یکی محتوی سپرده ودیگری پیشنهاد مربوطه تاساعت ۱۳ روز ۲شنبه ۲۵ر۱۱ر۳۸ بدفتر اداره تسلیم ورسید دریافت دارند.

۲- کمیسیون مناقصه درساعت ۱۰ صبح روز ۲۶ر۱۱ر۳۸ تشکیل و پیشنهادات واصله راباز و قرائت خواهد نمود.

۳-به پیشنهاداتی که‌برخلاف برك چاپی شرائط معامله تسلیم شده باشد مطلقا ترتیب اثر داده نمیشود.

۴-مدت تحویل مس های مزبور تاروز ۲۸ر۱۲ر۳۸ میباشد.

۵-پیشنهاد دهندگان میتوانند نسبت بهر مقدار مس که میتوانند تا موعد مقرر تحویل نمایند پیشنهاد خود را تنظیم و ارسال دارند در اینصورت میزان سپرده صدی پنج ارزش کل معامله خواهد بود.

ازطرف رئیس اداره سر رشته داری ارتش - سرتیپ گوهری

آ-۳۹۱۸۸

آگهی خرید یکهزار وپانصد تن پیه

شرکت سهامی موادغذائی و شیمیائی ایران مقدار یکهزار وپانصد تن‌پیه صنعتی نمره۱ (تالونمره ۱)مورد احتیاج خود را از طریق مناقصه سی‌انداف خرمشهر خریداری مینماید داوطلبان شرکت در مناقصه میتوانند همه‌روزه باستثنای ایام تعطیل درساعات اداری برای دریافت‌برك شرایط ومشخصات درمقابل پرداخت دویست ریال وجه‌نقد بصندوق‌بدفتر شرکت‌واقع در خیابان آمل - کوچه دقت- مراجعه نمایند پیشنهادات تاآخر وقت اداری‌روز یکشنبه ۲۲اسفندماه ۳۸ پذیرفته شده‌ودر ساعت دهصبح روزدوشنبه ۲۳اسفند بازوخوانده خواهد شد.

مدیر عامل شرکت سهامی موادغذائی‌وشیمیائی ایران-مهندس‌اسمعیل سمیعی

۱-۳ آ-۳۸۰۶۰

آگهی مناقصه از طرف بنگاه شیمیائی

بنگاه شیمیائی خرید ۳۶ قلم لوازم فنی مربوط به نصب آسیای استخوان مورد احتیاج خودرا طبق صورت و شرایط مشخصات موجود از طریق مناقصه خریداری می نماید داوطلبان شرکت در مناقصه می توانند برك شرایط و مشخصات را از اداره دفتر بنگاه شیمیائی واقع در میدان بهارستان دریافت و پیشنهادات خودرا منتهی تا آخر وقت اداری روز یکشنبه هفده بهمن ۳۸ بدفتر بنگاه تسلیم و رسید دریافت دارند پیشنهادات رسیده درساعت نه صبح روز دوشنبه هیجده بهمن ماه ۱۳۳۸ باز وخوانده خواهد شد. حضور پیشنهاد دهندگان در جلسه مناقصه آزاد وبنگاه در رد یا قبول یك یا کلیه پیشنهادات وخرید یك یا چند قلم از لوازم مورد آگهی مختار است. بنگاه شیمیائی وزارت‌کشاورزی

۱-۲ آ-۳۹۴۷۲

دعوت

جلسه عمومی فوق‌العاده شرکت ایران لفاف در روز سه شنبه ۱۹ بهمن ماه ۱۳۳۸ ساعت ۹ صبح در محل شرکت واقع در خیابان شاه کوچه شهریار پلاك ۲۱ تشکیل می شود از کلیه صاحبان سهام خواهشمند است در جلسه حضور بهمرسانند.

دستور جلسه

شور در اطراف امور جاری شرکت.

انتخاب اعضاء هیئت مدیره جدید

آ-۳۱۶۲۱ شرکت سهامی ایران لفاف

آگهی تغییر مکان بنگاه خالصجات

بنگاه خالصجات به خیابان لالهزار نو بین خیابان کوشك چهارراه کنت نقل مکان نموده و شماره های جدید تلفنهای بنگاه بشرح زیر است.

۳۰۴۶۶۲ - ۳۰۴۶۶۳ - ۳۰۴۶۶۴

آ-۳۹۴۵۸ مدیر عامل بنگاه خالصجات

مژده‌بدارندگان تلویزیون

فروشگاه امپریال از این پس تصویر تلویزیونهای شمارا رنگی میکند

فیلتر پاستلا

فیلتر پاستلا تصویر تلویزیونها را رنگی نموده واز خستگی چشم شما جلوگیری‌میکند

فیلتر پاستلا بهر تلویزیون به‌آسانی نصب می‌شود

نماینده انحصاری درایران فروشگاه امپریال خیابان شاه مقابل انجمن ایران وآمریکا تلفن ۴۹۸۴۸

آ- ۳۹۱۹۸

مکتوب

دویست ودوازدهم ـ بهمن ماه ۱۳۳۸

دوست گرامی ـ موضوعی راکه برایتان می نویسم خودم درست‌نمی فهمم ، خواهشمندم اگر شما مقصود اصلی را فهمیدید برای بنده هم تفسیر کنید .

در کنفرانس «نیروی انسانی» که چندی قبل در تهران تشکیل شد یکی از دوستانم ، بمناسبتی، از نماینده هند پرسید : «در دنیا راجع به نهرو خیلی حرفها گفته و نوشته اند ، خواهشمندم شخص شما ، که مردی با فرهنك هستید وبنا براین از تعصبات و حب و بغض های اشخاص کوته فکر خلاصید ، به بنده بگوئید آیانهرو واقعا مرد بزرگیست . یانه ؟» ـ مرد با فرهنك هندی لحظه‌ای به فکر فرو رفت و بعد با کلماتی سنجیده گفت «آری ،بنظر من نهرو واقعا مرد بزرگی است ، زیرا بلد است همکاری مردان بزرك را جلب نماید : مثلا همینکه نقائص تعلیم و تربیت میهنش را فهمید فورایکی از عالیمقام ترین علمای تعلیم وتربیت را به کشور خود دعوت کرد تابکمك دانشمندان محلی کمیته ای برای تحقیق تشکیل دهند، وپس‌از چندین ماه مطالعه ، برنامه‌ای متناسب با وضع هندوستان تهیه نمایند ـ واین همان برنامه بسیار سودمندی است ،که‌فعلا هندوستان راباهمه مشکلاتش بسرعت جلو می برد. شاهد دیگر وضع تعجب آور خود «کنگره» است ، که گرچه اساسش بیاری وقدرت شخص نهرو نضج گرفته ، معذلك نهرو بجای این که بکوشد تا کنگره را ضعیف کرده و برآن مسلط شود . بقدری آنرا با عضویت اشخاص فهیم ووزین وباشخصیت قوی ساخته است که اکنون خودش هم با میل از آن مدد می گیرد واز تدابیرش پیروی می کند . واین از خصائص بی چون و چرای‌مردان بزرك است ـ **چون مسلما جلب همکاری یك مرد فهیم محکم با ایمان هزار بار بیشتر قدرت معنوی می خواهد تا انقیاد هزار مرد سود پرست بی مسلك ترسو ...**

دیگر این که ـ به قرار معلوم بازی موسوم به «سوشیو دراما» که شرحش را در مکتوب قبل نوشتم طرفدار زیاد پیدا کرده ، چون پریشب باز از لله‌آقا خواستند که تکرار شود . یادتان هست که‌هفته قبل این جدل آموزنده وخنده‌دار بین یك روزنامه نویس ویك وزیر سابق صورت گرفت که هریك نقش دیگری را بازی می کرد ، ولی پریشب جدل بین یك زن و شوهر متجدد بوده که هریك خودرا بجای طرف گذاشته و سعی می کرد از دریچه چشم او بنگرد ـ پس‌از تهیه مقدمات و تشریح روش کار طرفین باشاره لله آقا شروع بجدل کردند:

ـ **شوهر** (در نقش زن) ـ بدون تردید غالب شما مردهای متجدد این دوره از پرتوقع‌ترین ،خودخواه ترین وبی انصافترین نمونه های نوع بشرید ، و بعلاوه آنچه راجع بهنر واخلاق و شخصیت ما زنها می گوئید فقط لاف و گزافیست که‌برای اثبات فرنگی مابی بخودتان دروغی می بندید : شما مرد ها اصلا نه باخلاق ما توجه دارید نه بهنرمان تنها چیزی که در درجه اول شمارا جلب می کند زیبائی صورت واندام ماست و بعد ثروت خودمان یا پدرو مادرمان . خودتان انصاف بدهید ، هر وقت چند نفر از شما مردان دور هم جمع می شوید واز زنی صحبت می کنید ، اول از زیبائی چشم و دهان وساق وسینه اش‌با آب و تاب زیاد ستایش می نمائید ، و فقط در آخر . کار آنهم از روی بی اعتنائی ، گاهی از تحصیلات و هنر واخلاقش (که هیچ نمی شناسید) اشاره‌ای عبورا می فرمائید . ولی ما زنها همیشه از علم و اخلاق وکار و شهرت‌مرد حرف می زنیم و بندرت در زیبائیش بحث می کنیم .

ـ **زن** (در نقش مرد) ـ راستش این است که من ناچارم قسمت عمده بیانات شمارا تصدیق کنم . چون واقعا ما مرد های شرقی در وهله اول به زیبائی و زنی وجاذبه جنسی شما بیش ازهر چیز دیگرتان توجه می کنیم . ولی اینطور هم نیست که فهم و هنر وراستی و صمیمیت و شخصیت شما زنها را نفهمیم . منتها این شما خودتانید که زیبائی ظاهرتان را سرمایه اصلی خود قرار میدهید وقسمت عمده وقت‌و پول و فکرتان را صرف آن می کنید ـ بعلاوه اگر منصف‌باشید باید تصدیق کنید باین که شما زنهای متجدد تهران تمام توقعات زنهای تحصیل کرده و باشخصیت وبا شهامت زنهای طبقه عالی فرنك را ازما مردهای بیچاره دارید ، و حال آنکه غالبا بغیر از لباس و آرایش ظاهر هیچیك از خصوصیات دیگرتان را شبیه آنها نساخته‌اید ـ اگر جسارت نباشد باید عرض کنم که شما زنها (بغیر عده معدودی) رفتارتان نسبت بمرد یا رفتار یك «مترس» است یا رفتار یك «کلفت» وهیچیك از این دو رویه در دل مرد احترامی نسبت به زن ایجاد نمی کند . متاسفانه خیلی کمیابندزنانی که واقعا دوست فهیم و همکار و شریك واقعی زندگی شوهرشان باشند ...»

ـ **شوهر** (در نقش زن) ـ واقعا شما مرد ها بی انصافی را از حد می گذرانید . آخر ای مرد بی مروت ، این توئی که مرا ، پس از یکعمر زندگانی با صداقت و آوردن چندین بچه و تحمل تمام مصائبی که مسئولیت مادری دربر دارد ، یکمرتبه و بدون هیچ اخطار قبلی می توانی طلاق بدهی ، بچه‌هایم را از من بگیری ومثل کهنه کثیف بدورم بیاندازی . کدام مرد است که اگر خواست زن پیرش را بدور انداخته و جوانتری را بگیرد برایش میسر نیست ؟ آیایك چنین‌سرنوشت بی اعتباری ممکن است غیر ازروحیه کلفتی وبندگی روحیه دیگری در زن پرورش دهد ؟ بنا براین ما تا وقتی جوان و زیبا هستیم ـ اگر زورمان رسید ـ ناز می فروشیم، وبقول شما مثل مترس رفتار می کنیم ، چون میدانیم روز پیری چگونگی‌تمام‌سرنوشت خانوادگیمان بسته بکرم و جوانمردی شوهراست و بس ...

ـ **زن** (در نقش مرد) ـ عجب‌حرفی می زنید ... آخر عزیز من اگر زن صدیق و سازگار باشد شوهرش چه‌آزاری داردکه اورا طلاق دهد...؟

ـ**شوهر** (در نقش زن) ـ هههههه... گویا سرکار سر شوخی دارید ، والاخودتان بهترمیدانید **که‌بهیچوجه سازگاری و صداقت زن تضمین حسن رفتار مرد نیست . بلکه‌بعکس، روانشناسی ثابت کرده است که در مورد اشخاص «سلطه طلب» هرچه بیشتر اطاعت و مهربانی کنید رفتار آنها خشن تر ومیل مردم آزاری (یازن آزاری) در درونشان شدیدتر می گردد** ـ واتفاقا ازبخت‌بد زنان خیلی پرعاطفه مطیع و صدیق و سازگار اکثر اوقات مجذوب این نوع مردان خشن خود خواه می شوند ـیعنی درست مثل گنجشك بیدفاعی که بی اراده به طرف دهان مار کشیده می شود ، زنهای‌مبتلا به «مهر طلبی» شدید هم بی‌اراده همانطور مجذوب جلادان خود می شوند ، ومرد هرچه خشن تر وخود خواه تر باشد بیشتر این گونه زنها را به طرف خود جلب می کند . متاسفانه چون این نوع رابطهٔ زن و مردی رابطه‌ای نا سالم است هریك مرض دیگری‌را متقابلاشدید تر می سازد : عاطفه واطاعت زن خشونت وخود خواهی رادر شوهر نا سالمش زیادتر می کند ، و خشونت وخود خواهی زیادتر مرد اطاعت و عواطف ناسالم زن راتشدید می نماید ـ این دائره فساد همینطور رو به بدی می رود تا وقتی که‌دیگر زن طاقت تحملش‌تمام شود ، وتازه آنوقت است که هیچکس وهیچ چیز حمایتش نمی کند ، واگر خیلی بخت با او یار باشد فقط مختصر پول مهریه‌ای باو میدهند تا قیمت عمر از دست رفته‌اش محسوب شود . و آنوقت جامعه باوجدان راحت می خوابد چون تمام دینی که نسبت باین زن رنجدیده مصیبت کشیده مضطر و مطـرود داشته با پرداخت مهریه ادا کرده است !!!

همه حضار بی اختیار کف زدند وقلم طلا که برای جایزه تعیین شده بود نصیب او گردید و حریف یعنی زنش که‌در نقش مرد استدلال می کرد هرگز باین حد از شکست خودش لذت نبرده بود .

فعلا تا هفته آتیه خدا نگهدار

دوستدار شما

فورمول شکومین:
ویتامین A
ویتامین B 6
ویتامین B 12
ویتامین BC
ویتامین D 3
ویتامین PP
کلسیم پنتوتنات
کلیسم
شیر
کاکائو
شکر
وانیلین

مرغ طلا و گوهر شب چراغ

جایزه ممتاز مصرف کنندگان شکومین است

قوطی های شکومین را با احتیاط باز کنید و مواظب باشید که مرغهای طلائی درون آن از چنگال شما فرار نکنند

شکومین هزاران مرغ طلائی را بشما هدیه می کند

فاکوپا

این مرغهای طلائی درون قوطی‌های شکومین قرارگرفته ویکی‌از آنها دارای مهر مخصوص شرکت است و یابنـده خوشبخت این مرغ طلائی برنده جایزه ممتاز شکومین یعنی

مرغ طلای بزرك و گوهر شب چراغ خواهد بود

مرکز فروش و پخش شکومین : دفتر لابراتوآر دکترعبیدی و شرکاء تهران خیابان ناصرخسرو کوچه خراسانیها

تلفن ۲۰۳۷۵ — آ ـ ۳۹۴۳۸

نیازمندیها و آگهی‌های کوچک

استخدام میشود

استخدام راننده

یکنفر راننده با سواد که دارای ضامن معتبر باشد مورد نیاز است بشرکت‌سهامی‌شبر نلک‌خیابان‌فردوسی کوچه اتابك مراجعه شود .

۱ـ۵ آـ۳۸۸۷۲

نقاش آب ورنك وتابلو

مورد احتیاج است .

کانون آگهی آوا ـ اول خیابان لاله‌زار ـ سرای طاهباز .

۱ـ۳ آـ۳۹۱۱۲

آگهی استخدام

دانشگاه تبریز جهت تدریس در دانشکده فنی تبریز بیك نفر دانشیار مقاومت مصالح وبیکنفر معلم دستیار رشته حساب عددی وترسیمی ومکانیك احتیاج دارد داوطلبین واجد شرایط می‌توانند از تاریخ یکم بهمن ماه ۳۸ تاتاریخ ۱۵ اسفند ماه ۳۸ با در دست داشتن مدارك لازم جهت ثبت نام در تهران باداره کل تعلیمات عالیه وروابط فرهنگی و در تبریز به دفتر دانشکده فنی مراجعه فرمایند .

رئیس دانشگاه‌تبریز .دکتربازرگان

۱ـ۳ آـ۳۸۸۳۸

آگهی‌اداره‌کل مشاغل وکاریابی

کارگاه های ساختمانی واقع در دزفول ـاشنویه‌ـ خانه بتعدادی نجار‌ـ بنا ـ نقاش ـ مکانیسین ـ فلزکار ـ آهنگر ـ لوله‌کش ـ سیمکش ـ الکتریسین ـ نیازمندند داوطلبان اشتغال در کارگاه های مزبور جهت ثبت نام همه روزه از ساعت ۸ تا ۲ بعداز ظهر باداره کاریابی تهران واقع در پیچ شمیران کوچه تنکابن‌مراجعه نمایند .

۱ـ۲ آـ۳۹۱۱۶

انتخاب دبیر

دانشکده پزشکی مشهد برای رشته فیزیك احتیاج به یکنفر دبیر دارد داوطلبان که باید خدمت وظیفه را انجام داده و حداقل دارای مدرك لیسانس و سابقه پنج سال تدریس در کلاسهای پنجم وششم دبیرستان باشند می‌توانند از تاریخ اول بهمن ماه ۳۸ تا مدت یکماه برای ثبت نام در تهران باداره کل تعلیمات عالیه ودرمشهدبدبیرخانه دانشکده پزشکی مراجعه نمایند .

رئیس دانشکده پزشکی مشهد ـ دکتر سامیراد

۱ـ۲ آـ۳۹۰۳۴

شرکت سهامی خشکه‌وفولاد(بهلر) بانوئی را که‌دارای شرایط زیر باشد با حقوق مکفی‌برای تمام روزاستخدام مینماید :

۱ـ آشنائی کامل بزبان انگلیسی.

۲ـ تسلط به ماشین نویسی فارسی ولاتین وفن تندنویسی انگلیسی .

۳ـ دارا بودن سوابق کافی درامور اداری .

داوطلبین بین ساعات۱۰ تا ۱۲صبح بشرکت خشکه وفولادبهلر اول‌خیابان خیام مراجعه نمایند

۱ـ۲ آـ۳۹۲۶۸

استخدام راننده

هنرکده فنی رانندگی بچند نفر راننده پایه‌یك نیازمند است‌داوطلبین می‌توانند همه روزه از ساعت ۸تا ۱۲ واز یك تا هفت بعد ازظهربه هنرکده فنی روبروی چاپخانه مجلس ویاتلفن شماره ۳۸۰۴۶ مراجعه کنند .

آـ۳۹۱۸۰

استخدام رادیوساز

یکنفر از دیپلمه های کلاس رادیو تلویزیون کاخ دانش برای کار در یکی‌از شرکت‌های بزرك استخدام می‌شود فورا به کاخ دانش مراجعه نمایند .

کاخ دانش

نادری ـنرسیده بچهارراه اسلامبول

آـ۳۹۲۰۴

آگهی استخدام

شهرداری قزوین احتیاج به سه نفر مهندس برق (الکترسین ـ تکنیسین‌ـ مدیر فنی) دارد‌داوطلبین تاتاریخ ۲۰ر۱۱ر۳۸ برای اطلاع‌از شرایط باداره فنی اداره‌کل امور شهرداریها مراجعه فرمایند .

شهردارتزوین‌ـ حسام‌الدین‌قهاری

۱ـ۲ آـ۳۹۳۰۲

یك موسسه مهندسین مشاور و آرشیتکتهای انگلیسی برای اداره تهران خود بیك‌کمك ارشیتکت با سابقه که انگلیسی سلیس بداند ومعلومات کافی نسبت بساختمان عمارات اروپائی و محلی داشته و بتواند نقشه های کار و معماری و جزئیات بنارا تهیه نماید نیاز مند است .

داوطلبین می توانند هرروزه بین ساعات هشت ونیم صبح تا دوبعد ازظهر بوسیله تلفن شماره ۴۶۹۷۴ با آقای دن تماس بگیرند تا ترتیب مصاحبه باآنها داده شود در موقع مصاحبه داوطلبین باید نمونه هائی از کارهای اخیر خودرا ارائه دهند.

۱ـ۴ آـ۳۱۶۲۳

مستغلات

هرقدر پول بخواهید

مستقیم با ورقه مالکیت رجوع‌فرمائید لاله‌زار ۳۹۷۸۴ .

بنگاه گوشان

۱ـ۴ آـ۳۸۷۷۸

خانه سیاح برای سکونت خارجیان ویلا ـخانه ـ آپارتمان‌درشهروشمیران اجاره میکند تلفن ۴۱۷۴۷

۱ـ۱۵ آـ۳۱۲۶۷

یك خانه مجلل بسیار مدرن با شوفاژ خریداریم تلفن۴۱۷۴۷

۱ـ۳ آـ۳۱۲۶۷

از شرکت های ساختمانی خارجی وداخلی که بتوانند یك ساختمان ۱۰ طبقه در زمین ۲۵۰۰ متری طبق نقشه بنا نمایند و هزینه ساختمان را باقساط در پنج سال دریافت کنند تقاضا میشود باتلفن ۴۳۳۰۴ مذاکره نمایند .

۱ـ۵ آـ۳۹۰۶۴

مستغلات نوساز در باغ صبا

۳۰۰ متر ۴۵۰ متر بنا۹ اطاق با لوازمات مجزا آب برق به ۲۰۰ هز ار تومان نصف‌پول نصف‌ملك‌معاوضه میشود شاهرضا رو بروی سینما رویال آژانس رایت تلفن ۳۱۸۵۳ـ۳۲۹۷۱

خانه مستغلاتی بالای‌بهار ۲۰۰متر۳۵۰ متربنا۱۸اتاق با کلیه لوازم‌درطبقات مجزا و مستقل ۱۲۰ هزار تومان نصف ملك‌نصف‌پول‌معاوضه میشود شاهر ضا رو بروی سینما رویال آژانس رایت تلفن ۳۱۸۵۳ ـ ۳۲۹۷۱

۱ـ۳ آـ۳۱۲۳۵

خانه ای درخیابان شهباز(مشاور) ۸ اطاق و۲ زیرزمین بابرق و آب لوله کشی با۱۰ هزارتومان رهن و ۲۵۰۰ ریال اجاره واگذار میشودبه تلفن ۴۷۰۸۹ رجوع شود .

خانه دوطبقه بمساحت ۱۱۲ متر مربع ۵ اطاق بابرق وآب وکلیه‌لوازم بقیمت ۵۹ هزار تومان **با زمین** مرغوب واقع درشمال شهر **وپول** معاوضه میشود طالبین از۲تا۴ بعد ازظهربآدرس زیرمراجعه‌فرمایندخیابان شمیران خیابان آموزشگاه شهربانی کوچه سوم دست چپ(کوچه‌کاویانی) شماره ۱۱

سه فقره پول شرطی از یکصدالی یکصدو پنجاه هزار تومان در مقابل مبیع های بسیار مرغوب به سه مقابل قیمت باشرایط خوب بدون واسطه مورد نیاز است به تلفن ۴۰۴۷۹ از ۲ر۵ الی ۴ر۵ بعداز ظهر مراجعه شود .

اجاره داده میشود

قابل توجه بانك ها و پزشکان و بنگاه های تجارتی

چندین دستگاه آپارتمان و اطاق و سالن وانبار واقع در خیابان نادری پاساژ گیو اجاره داده میشود طالبین صبحها بشرکت‌گیوسبزه‌میدان تلفن ۲۰۶۷۲ و عصر ها بدفتر پاساژ گیو تلفن ۴۶۷۳۴ مراجعه فرمایند .

محل مناسب

جهت کارگاه .. کارخانجات‌کوچك وکافه رستوران باسالن ۱۴۰ متر و۲ اطاق وسایر لوازم واقع دردو راهی یوسف آباد خیابان تخت‌طاوس بدون سرقفلی باجاره داده میشود لاله زار سازمان تهیه مسکن ۹۴۰ تلفن ۳۹۹۵۳ مراجعه فرمائید.

آموزشگاههای علمی

کلاس انگلیسی

یك کلاس انگلیسی دایرکت متد اول‌ویك‌کلاس انگلیسی‌دایرکت‌متددوم بزودی تشکیل میشود برای نام‌نویسی قبلا مراجعه فرمائید .

کاخ دانش

نادری‌ـنرسیده بچهارراه اسلامبول

رنك کار درجه یك اتومبیل‌وصافکار قابل مورد نیازاست داو طلبان به کارخانه جیپ واقع درکیلومتر ۱۴ جاده کرج مراجعه فرمایند .

۱ـ۲ آـ۳۱۴۸۷

شرکت ملی نفت ایران یکنفر پزشك ایرانی راباشرایط زیرجهت خدمت‌درکرمانشاه استخدام مینماید.

۱ـ متخصص درامراض داخلی ۲ـ ۷ سال سابقه طبابت ۳ـ آشنائی‌به یك زبان خارجی (زبان انگلیسی مقدم خواهد بود) ۴ـ متاهل باشد داوطلبان میتوانند همه روزه بین ساعات ۸ صبح تا۱۲ و۳تا۵ بعداز ظهر باداره استخدام شرکت ملی نفت ایران‌واقع درخیابان‌پهلوی جنب بلوار کرج مراجعه فرمایند .

۱ـ۲ آـ۳۹۳۲۶

بفروش میرسد

خانه بعلت‌مسافرت بفروش میرسد

۴۰۰ متر ۳۰۰ متر بنا۱۰ اطاق آب برق تلفن بهترین نقطه منیریه۱۸۰ هزارتومان بفروش میرسد شاهرضا رو بروی سینما رو یال آژانس رایت تلفن ۳۱۸۵۳ـ۳۲۹۷۱

آـ۳۱۲۳۵ ۱ـ۳

چوب صنوبر فرانسه‌مرغوب وزیبا برای فروش‌حاضراست داوطلبان به‌آدرس‌زیر مکاتبه نمایند.

HAVAS NO. 259/598, rue Vivienne 17 — Paris 2 e France.

آـ۳۹۳۵۴

گم شده

مژدگانی

کیف پول چرمی مشکی متعلق‌بیك امریکائی روز یکشنبه ۳ر۱۱ر۳۸ در تاکسی جامانده به یابنده مژدگانی داده خواهد شد .

تلفن۴۹۹۸۱ـ۳۱۴۳۳ اسم‌ویکتوربو

ساعت هفت شب دوشنبه چهارم بهمن یك‌بسته‌ده هزارریالی‌اسکناس ازاتوبوس خط ۱۵ ایستگاه میدان سپه درمسیر خیابان باب همایون معبر زیرزمینی میدان سپه‌تاابتدای خیابان لاله زار مفقود گردیده‌یابنده به‌آدرس زیرمراجعه ومژدگانی‌قابلی دریافت دارد. خیابان شاهپوریادگان ژاندار مری واحد فرهنگی سروان خسرو عامری

آـ۳۱۵۴۹

یك برك چك شماره ۲۵۵۴۳ عهده بانك ملی شعبه شهر ری که مهر وامضاء نموده بودم مفقود شده است چنانچه مبلغ وارقام در آن نوشته شود ازدرجه اعتبار ساقط است .

علی اصغر اردستانی

آـ ۳۱۶۰۹

شش جلد سند مالکیت بنام سید جلال میرحیدری شماره شناسنامه ۴۰۹۴۳ صادره از بخش ۹ تهران گم شده ازیابنده تقاضا میشود به آدرس دروازه خراسان قهوه خانه آقا جلال معصومی مشهدی‌باقرفروتن آورده مژدگانی خودرا دریافت‌دارد.

جلال میرحیدری

آـ۳۱۵۳۵

قبول داوطلب

نیروی هوائی تعدادی داوطلب‌برای آموزشگاه فنی می پذیرد .

داوطلبان باید دارای شرایط‌زیرین باشند .

۱ ـتابعیت ایران

۲ ـگواهی عدم سوء سابقه

۳ـسن بین ۱۸ تا ۲۴ سال

۴ ـدارا بودن حد اقل کار نامه کلاس سوم متوسطه .

داوطلبانیکه دارای تحصیلات بالاتر باشند تاسن ۲۵ سال نیز پذیرفته خواهند شد .

فرزندان کارمندان نیروهای‌مسلح شاهنشاهی‌درصورت‌تساوی شرایط برسایرین مقدم خواهند بوددداوطلبان پس‌ازپذیرفته شدن‌ازمعاینات پزشکی آزمایش هوش واستعداد از آنها بعمل خواهد آمددوره آموزشگاه شبانه روزی ووسائل‌زیست داوطلبان بانیروی هوائی بوده وماهیانه‌یکهزار ریال نقد دریافت خواهند داشت .

دوره آموزشگاه یکسال بوده و فارغ التحصیلان بدرجه گروهبانی مفتخر میگردند .

پس از خاتمه دوره آموزشگاه‌فارغ التحصیلان‌ازمزایا وحقوق گروهبانی برابر قانون جدید استخدام‌نیروهای مسلح شاهنشاهی وفوق‌العاده سختی خدمت نیرو ی هوائی طبق آئین‌نامه مصوبه استفاده خواهند کرد .

داوطلبان همه روزه غیر ازروزهای تعطیل از ساعت ۸ الی ۱۲ به نشانی زیر مراجعه نمایند .

مدارك لازم

عین کارنامه‌قبولی سال‌سوم‌متوسطه. عین شناسنامه باچهار برك رونوشت آن .برك عدم سوء پیشینه ۱۲ قطعه عکس .

محل ثبت نام

میدان شهناز ـجاده تهران‌نو ـ ایستگاه فرودگاه ـپیپ تعلیمات

۱ ـ ۳ آ ـ۳۹۱۹۲

آگهی های کوچک

عینک سازی رویال

چهارراه مخبرالدوله کوچه نوشین

۱ـ۳ آـ ۳۹۳۱۶

سفیداب مرمر برای حمام

تهیه شده از بهترین، مواد لازم برای تمیز کردن پوست . روشور مر مر پس‌از استحمام پوست‌رانرم لطیف و شفاف میکند .

فروش در فروشگاه فردوسی .ارتش سوپرمارکت داروخانه‌ها وحمام های معتبر .

مرکز پخش ناصر خسرو پاساژ مینوئی شماره ٦٦ از شهرستانها نماینده‌میپذیریم تلفن ۲۰۳۰۰۷صندوق پستی ۵۲۲ .

۱ـ۲۰ آـ۳۸۸۵۶

خلیل صبری وکیل پایه۱

دادگستری خیابان بهار کوچه طبا تلفن ۳۱۹۳۲

۱ـ٤ آـ۳۱۲۹۱

تصحیح آگهی

پیروآگهی‌مناقصه‌خریدرنك‌ومواد‌شیمیائی موردنیاز کارخانه رنگرزی شاهی‌باطلاع علاقمندان میرساند که‌کلمه (پس)در سطر دهم فرم ضمانت نامه منضم به شرایط مناقصه مذکور زائد میباشد.

قسمت صنایع نساجی سازمان برنامه

۱ـ۲ آـ۳۹۳۰۲

نهال‌سیب‌لبنانی سرخ‌وطلائی وبهترین انواع میوه پیوندی تلفن ۴۳۶۱۵

۱ـ۳ آـ۳۱۲۲۷

شماره تلفن حاج احمداحمدی محمودزاده خیابان بهارستان به ۵۶۳۱۲ تبدیل شد .

۱ـ۳ آـ۳۱۳۰۳

کارفرمایان محترم

احتیاجات خودرا ازحیث کارمندیا کارگر زن ومرد وسیله مو سسه کاریابی البرز مرتفع فرمائید .

امیریه‌ـ فرهنك تلفن ۲۰۶۰۴

آـ۳۱۵۹۹ ۱ـ۲

آموزشگاههای فنی

کلاس نقشه کشی

دوره جدید نقشه کشی روز ۷ بهمن تشکیل می شود در این کلاس شرکت و پس از پایان کار آموزش‌در شرکت ها و ادارات استخدام شوید صورت کسانی که وسیله ما استخدام شده‌اند در دفتر انجمن موجود است .

کاخ دانش

نادری نرسیده به چهارراه‌اسلامبول

آـ۳۹۲۰۶

نقشه‌برداری

دوره جدیدکلاس نقشه‌برداری روز چهارم‌بهمن‌ماه باستفاده‌از کلیه‌وسائل لازمه تشکیل میشود .دراین کلاس شرکت وپس از پایان دوره بامعرفی ماباستخدام شوید .

کاخ دانش

نادری .نرسیده به چهارراه‌اسلامبول

حسابداری و دفترداری دوبل

دوره جدید کلاس حسابداری و دفترداری دوبل زیرنظر آقای اعتمادیه متخصص حسابداری تشکیل میشود قبلا نام‌نویسی فرمائید .

کاخ دانش

نادری‌ـ نرسیده‌بچهارراه اسلامبول

صاحب امتیاز و مدیر مسئول: عباس مسعودی

جای اداره: خیابان خیام چاپخانه اطلاعات

احتیاجات زندگی

رستوران ژاله مخصوص خانواده ها است دارای چلوکباب مطبوع وسایر اغذیه متنوع ولذیذ ایرانی وفرنگی اول لاله‌زار نو جنب سینما متروپل تلفن ۳۲۳۳۱

فیلم آدوکس

بهترین فیلم دنیا

با حساسیتهای مختلف

شرکت نیالا تلفن ۶۹۰۳۷

خیابان شاه . چهارراه رازی ۱۳-۱۱۱

شامپو کارمن

بهترین وسیله شستشوی موی سر و تقویت و لطافت آن

آـ۳۹٤۰٦

واگذار میشود

یك‌سالن بزرك با برق

اول خیابان منوچهری طبقه فوقانی واگذار میشود طالبین بتلفن ۳۴۵۳۳ بازرگانی کشمیریها مراجعه‌فرمایند .

۱ـ۳ آـ۳۱۲۹۷

چند مغازه با موقعیت‌خوب در خیابان شاه نبش خیابان کاخ واگذار می‌شود تلفن ۴۳۳۰۴

۱ـ۵ آـ۳۹۰۶۶

کارخانه واگذارمیشود

کارخانه مشتمل بردوباب مغازه با برق ۱۵ آمپر ۳فاز و دستگاه های برقی تراش درل سمباده اره‌سوپاپ تراش باتمام وسایل وابزار مشغول بکارخیابان سی متری نظامی مقابل شرکت میلارد بقیمت مناسب واگذار می‌شود .

۱ـ۲ آـ۳۱۲۵۳

فروش اتومبیل

یك اتومبیل بی.ام.و .

چهارنفره آلمانی که‌نوزده هزارکیلو متر کار کرده نقدو اقساط بفروش میرسد طالبین به تعمیرگاه بی.ام.و. کمی بالاترازچهارراه حقوقی مراجعه فرمایند .

۱ـ۳ آـ۳۸۸۱۶

یك اتومبیل فولکس‌واگن‌استیشن ۱۰ نفری که هفده هزار کیلومتر کار کرده ارزان بفروش میرسد تلفن ۶۷۷۱۶

۱ـ۵ آـ۳۸۸۱٤

آنتن کانال۸تلویزیون

آنتن کانال ۸ تلویزیون وارد شد . شرکت تلفنکار خیابان سعدی بالا ، روبروی پمپ‌بنزین شماره ۷٤

مدلهای ۱۹۶۰رادیو اشنایدر

مدلهای ۱۹۶۰ رادیو اشنایدر ۵لامپ و ٤ موج را که بدون‌آنتن با صدای صاف و قوی کار میکند در فروشگاههای معتبر به‌ببینید . نماینده انحصاری د رایران . شرکت تلفنکار خیابان سعدی روبروی پمپ بنزین . تلفن ۳۰٤۳۵۱

۱ـ٦ آـ۳۹۰۱۸

راهنمای پزشکی اطلاعات

دکترهای متخصص‌درمجاری ادرار وتناسلی

دکتر محمد رضا مسدد

رزیدنت سابق بیمارستانهای امریکا درمان قطعی بیماریهای مقاربتی دروازه دولت روبروی فیات تلفن۳۰۲۵۴۸ پذیرائی‌عصر ها ازساعت۵الی۸بعدازظهر

دکتر معانی

امراض مقاربتی ـمجاری ادرار امراض زنانه وسستی حیاتی‌فردوسی مقابل بانك ملی ایران

دکتر دانشکر

امراض مقاربتی‌وجلدی سوزاك تازه‌و کهنه ورم‌پرستات ضیق‌مجرا سستی و بواسیر امراض زنانه‌و نازائی‌ـخیابان سپه مقابل‌پستخانه تلفن ۳۰۲۴۱۶

دکتر ا ـ پولوسا

متخصص بیماریهای مقاربتی مجاری ادرار تناسلی حیاتی فردوسی‌شمالی کوچه صادق تلفن ٤٦۵۸۹ پذیرائی صبح و عصر .

آخرین متد درمان سوزاك‌تازه وکهنه وضعف قوای تناسلی

دکتر جناب زاده دارای گواهی نامه از دانشکده طب فرانسه خیابان منوچهری مقابل کوچه دبیرستان ژاندارك

دکترهای متخصص درامراض اعصاب وروح

دکتر رحمانی

متخصص امراض اعصاب و روح از دانشگاه لندن خیابان پهلوی بالاتر از چهارراه امیر اکرم تلفن ٤۵۱۱٤ پذیرائی صبح و عصر .

دکتر سید مهدی‌هاشمی

متخصص در بیماریهای داخلی ـ قلب ـ ریه ـ اعصاب ـ رماتیسم های مزمن مجهز بدستگاه عکس برداری ودیاترمی .

آدرس ـ امیریه‌بی انتظام ومنیریه بعد از ظهرها .

دکترهای متخصص در بیماریهای جهاز هاضمه دکتر رفیعی

ازدانشگاه پاریس . معده ـکبد روده ـ پذیرائی ٤ تا ۸بعد ازظهر خیابان جامی اول کوچه پاریس تلفن ٦۳۰٦۰

دکترعباس نیك‌نژاد

متخصص ازدانشگاه پاریس

دربیماریهای معده ـروده ـ کبد ـ لوزالمعده ودرمان بواسیر بدون عمل فستول ـفیسور بامتد موثر .

دروازه شمیران ح ـ گرامی

دکتر مرتضی شریفی

متخصص بیماریهای قلب‌ازدانشگاه پاریس خیابان سپه ـ خیابان استخر اول کوی خواجو پذیرائی عصر ها تلفن ٤۹۷٤۸

پلی کلنیك دکتر صدیقی‌ـ دکتر مجاهدی

رزیدنت‌سابق بیمارستانهای امریکا بیماریهای داخلی‌ـ اطفال‌ـ مقاربتی ترك تریاك وسایر مواد مخدره ترك الکل.

مجهز به‌دستگاههای رادیوسکپی و اثروسل ترابی (بخور بنی سیلین غیره) دیاترمی

پذیرائی بعدازظهرها وایام تعطیل وشبها تاصبح

خیابان شاه روبروی مسجد سجاد شماره تلفن ٤۹۵۲٦

آزمایشگاه دکترروحی افتتاح شد

تمام ساعات روز وتمام روزهای هفته باز است آدرس خیابان وصال شیرازی (بعداز تخت جمشید) کوچه فردانش شماره ۱۰ تلفن ٤۲۲۸٦

کشیك دائمی شبها دکتر علی‌اکبر شفانجات

اول خیابان فرح آباد در تهران‌نو تلفن ۹۱٦۲۰

کشیك امشب پزشکان

آقایان دکتر رستگار : شاه آباد کوچه ظهیرالاسلام تلفن ۳۰۳۱۳ ـ دکتر شاهپور سیاه پوش : امیریه ایستگاه ، البرز جنب مسجدفخریه دکتر حسین‌گلستانیان .خیابان‌خواجه نظام الملك ـ ایستگاه مد رسه ـ جنب داروخانه امینی (کوشا)

تقویم اطلاعات

چهارشنبه ششم بهمن ۱۳۳۸

چهارشنبه بیست و هشم رجب ۱۳۷۹

چهارشنبه بیست و هفتم ژانویه ۱۹٦۰

اذان صبح : ساعت ٥ و ۲۹ دقیقه

طلوع آفتاب : ساعت ۷و ۷دقیقه

غروب آفتاب : ساعت ۱۷ و ۲۳ دقیقه

امشب بکدام سینما میروید

سینماهای درجه یک

سینما آسیا

آتیلا(وایداسکرین‌ـ رنگی‌ـ دوبله بفارسی) باشرکت :آنتونی کوئین‌ـ سوفیالورن‌شروع: ۳۰ر۱۰ صبح۳۰ر۱۲ ۳۰ر۲ـ۳۰ر٤ـ۳۰ر٦ ـ۳۰ر۸ بعدازظهر تلفن : ٤۲۹۰۹

سینما امپایر

دختر بلا (پانوراميك‌ـ دوبله‌بفارسی) باشرکت : ژاکلین ساسارد کاریل فوزنی ـ شروع :۳۰ر۱۰ صبح ۳ـ ۵ـ۷ـ۹ بعد از ظهر . تلفن :٦۷۲۵۲

سینما ایران

آسمون‌جل با شرکت : وحدت ـ ژاله ـ شروع : ۵ر۱۰ر صبح ـ۲ر۵ـ ٤ر۵ـ ٦ر۵ـ۸ر۵ بعد از ظهر ـ تلفن: ۳٦٥٥٤

سینما ایفل

تونل‌عشق (سینماسکوپ ـرنگی) با شرکت : دوریس دی‌ـ ریچارد وید‌ـ مارك :شروع ۳۰ر۱۰ صبح ۲ر۳۰ ٤ر۳۰ ـ۳۰ر٦ـ ۳۰ر۸ بعداز ظهر ـ تلفن :٤۰۱۱٦

سینما آریا

کلید (سینماسکوپ‌ـ دوبله‌بفارسی) باشرکت : سوفیالورن ـویلیام‌هولدن شروع :۳۰ر۱۰صبح۳۰ر۱۲ ـ۳۰ر۲ـ ۳۰ر٤ ـ۳۰ر٦ـ۳۰ر۸ بعداز ظهرتلفن: ۳۷۹۵٦

سینما اسکار

بینوایان قسمت دوم (تکنی‌راما‌ـرنگی‌ـ دوبله بفارسی) باشرکت: ژان‌گابن‌ـ دانیل دلورم. شروع: ۵ر۱۰ صبح‌ـ ۲ر۵ـ ۵ر٦ـ ۵ر۸ بعداز ظهر تلفن : ٤۵۷۹۷

سینما برلیان

خانه قایقی (ویستاویژن ـرنگی ـ دوبله بفارسی)باشرکت :سوفیالورن ـکاری‌گرانت . شروع:۱۰صبح ۲ـ ٤ـ٦ـ۸ بعداز ظهر ـتلفن :۳۳۵۳۵

سینما پلازا

آتیلا(وایداسکرین‌ـ رنگی‌ـ دوبله بفارسی) باشرکت :آنتونی کوئین‌ـ سوفیالورن شروع : ۱۱صبح ۱ـ۳ ـ ۵ـ۷ـ۹ بعد از ظهر ـ تلفن :٤٤۲۵۵

سینما پارك

سه چرخه سوار (رنگی‌ـ دوبله بفارسی) باشرکت: داری کول . شروع: ۵ر۱۰ صبح‌ـ ۲ر۵ ـ٤ر۵ـ ٦ر۵ـ ۸ر۵ بعداز ظهر تلفن:۳۹٦۳۷

سینما تهران

آخرین نشان . شروع :۳۰ر۲ـ ۳۰ر٤ ـ۳۰ر٦ ـ۳۰ر۸ بعد از ظهر ـ تلفن‌ـ ۳۸۱٦۵

سینمای تخت‌جمشید

ازدست رفته باشرکت: جنیفرجونز مونتگمری گلیفت‌ـ شروع: ۳ـ۵ـ۷ـ۹ بعداز ظهر . تلفن: ٤۳۵۵۰

سینما چارلی

میمیرم برای ارثیه (دوبله‌بفارسی) با شرکت: والترکیاری‌ـدرویان‌گری شروع : ۳۰ر۱۰ صبح ۳۰ر۲ـ۳۰ر٤ـ ۳۰ر٦ ـ۳۰ر۸بعداز ظهر ـ تلفن : ٦۸٤٦۱

سینما حافظ

آنها بکوردورا آمدند (سینماسکوپ‌ـ دوبله بفارسی)باشرکت :گاری کوپر‌ـ ریتاهیورت .شروع : ۵ر۱۰ صبح ـ ۲ر۵ـ٤ر۵ـ٦ر۵ـ۸ر۵ بعد از ظهر ـ ـتلفن: ۳٤۰۷٤

سینما دیانا

آسمون‌جل با شرکت : وحدت ـ ژاله ـ شروع : ۵ر۱۰ر صبح ـ۲ر۵ـ ٤ر۵ـ ٦ر۵ـ۸ر۵ بعد از ظهر ـ تلفن: ٤۲۰۱۰

سینما دنیا

شهربرهنه باشرکت : هاوارد داف ـ دورتی هارت شروع : ۳۰ر۱۰ صبح ۲ر۳۰ ـ۳۰ر٤ـ ۳۰ر٦ ـ۳۰ر۸ بعد از ظهر ـتلفن : ۳۳۸۱۲

سینما رکس

جادوی‌سبز (سینما سکوپ‌ـ رنگی دوبله بفارسی) باشرکت : ادری هپبورن ـ تونی پرکینز شروع : ۳۰ر۱۰ـ ۳۰ر۲ـ ۳۰ر٤ـ ۳۰ر٦ و ۳۰ر۸ بعداز ظهر. تلفن : ۳٤۱٦۹

سینما رادیوسیتی

درنیمه‌شب (پانوراميك) باشرکت: کیم‌نواك ـفودربك مارچ‌ـ شروع : ۳۰ر۱۰ صبح ۳۰ر۱ـ٤ـ۳۰ر٦ـ۹بعد از ظهر ـ تلفن : ٤۳۳۲۰ .

سینماروبال

گروهبان شجاع (سینماسکوپ) با شرکت :گلن‌فورد‌ـ تاینالك .شروع: ۳۰ر۱۰ صبح‌ـ ۳۰ر۲ـ۳۰ر٤ـ۳۰ر٦ـ ۳۰ر۸ بعداز ظهر ـتلفن :٦۸۲۰٦

سینما سعدی

آتیلا (وایداسکرین ـ رنگی ـدوبله بفارسی) باشرکت :آنتونی کوئین ـ ۳۰ر۲ـ۳۰ر٤ـ۳۰ر٦ـ۳۰ر۸ بعد ازظهر تلفن :۳٦٤۲٤

سینما سهیلا

میمیرم برای ارثیه (دوبله‌بفارسی) باشرکت والتر کیاری ـ دوریان‌گری شروع : ۳۰ر۱۰ صبح ۳۰ر۲ـ۳۰ر٤ـ ۳۰ر٦ ـ۳۰ر۸بعداز ظهر ـ تلفن : ۳٦٤۲٤

سینما کریستال

خانه قایقی (ویستاویژن ـرنگی‌ـ دوبله بفارسی)باشرکت :سوفیالورن کاری گرانت .

شروع: ۵ر۱۰صبح ـ۵ر۲ـ۵ر٤ـ ٦ر۵ـ۸ر۵ بعداز ظهر ـتلفن:۲۷٦۷۵

سینما کارون

شیطان زهوب ـ(سینما سکوپ ـ رنگی‌ـ دوبله بفارسی) بـا شرکت ویکتور ماتیور ـآن‌اوبری شروع: ۲ر۵ـ۴ر۵ـ۶ر۵ـ۸ر۵ بعداز ظهر تلفن :٤۰۰٦۵

سینما متروپل

دلاوران شجاع (رنگی ـدوبله‌بفارسی باشرکت :دن‌تایلور .شروع :۳۰ر۱۰ صبح ۳۰ر۲ـ ۳۰ر٤ـ ۳۰ر٦ـ ۳۰ر۸ بعد از ظهر ـتلفن : ۳۹٤۱۰

سینما مولن‌روژ

خانه قایقی (ویستاویژن ـ رنگی دوبله بفارسی) باشتراك : سوفیالورز کاری‌گرانت . شروع : ۳۰ر۱۰صبح ۳ـ۵ ـ۷ـ۹ بعد از ظهر ـ تلفن : ۳۰۳۰۳۰

سینما نیاگارا

جادوی سبز (سینما سکوپ ـ رنگی‌ـ دوبله بفارسی) با شرکت: ادری هیبورن‌ـ تونی پرکینزشروع: ۳۰ر۱۰ صبح‌ـ ۳۰ر۲ـ ٤۵ر٤ـ٤۵ر٦ ٤۵ر۸ بعداز ظهر ـ تلفن:٦۵۳۰۷

سینما همای

آسمون‌جل با شرکت : وحدت ـ ژاله ـ شروع : ۵ر۱۰ر صبح ـ۲ر۵ـ ٤ر۵ـ٦ر۵ـ۸ر۵ بعد از ظهر تلفن:۲۱٦۹

سینماهای درجه دو

سینما المپیا

قماروعشق (رنگی ـدوبله‌بفارسی) باشرکت :تونی کرتیس ـجنتلی . شروع : ٤ـ٦ـ۸ بعداز ظهر ـتلفن: ٦۵۷۹۸

سینماپردیس

غول (ویستاویژن‌ـ رنگی)با شرکت: جیمزدین ـ الیزابت تایلور ـ راك هودسن . شروع : ۳۰ر۱۰صبح ۳۰ر۲ ـ ۳۰ر۵ ـ ۳۰ر۸ بعد ازظهر.

سینماتاج

کودك قهرمانی(سینما سکوپ‌ـرنگی) باشرکت :مایکل رنی‌شروع :۳۰ر۱۰ـ صبح ۳۰ر۲ـ۳۰ر٤ـ۳۰ر٦ـ٤۵ر۸بعد از ظهر تلفن : ۳۳۰٦٤ .

سینما سیلوانا

کاباره عبدالرحمن (دوبله بفارسی) با شرکت : ویجنتی مالا ـ شروع: ۳۰ر۲ـ ۳۰ر٤ ـ ۳۰ر٦ ـ ۳۰ر۸بعد از ظهر ـ تلفن : ۳۳۷۷۷

سینما فری

مادرزن (رنگی ـ دوبله بفارسی) باشرکت : رونالدشایئن . شروع : ٤ـ۳۰ر٦ ـ۳۰ر۸ بعد از ظهر ـتلفن ۲۷۸۹۳

سینمافردوسی

چوپان (سینماسکوپ ـرنگی ـدوبله بفارسی) باشرکت : گلن فورد ـ شرلی مك‌لین شروع: ۳۰ر۹ صبح ـ ۱۲ـ۲ـ٤ـ٦ـ۸ بعداز ظهر ـ تلفن: ۳۵۷۸٤

سینما مشعل

سپر سیاه (سینما سکوپ‌ـرنگی‌ـ دو بله بفارسی) باشرکت: تونی‌کرتیس ـجنت لی . شروع : ۳۰ر۱۰ صبح ۲ـ٤ـ٦ـ۸ بعد از ظهر ـتلفن ـ۳۸۲٦

سینمامراد

ماجرای سندباد بحری (رنگی دوبله بفارسی) باشتراك :دوگلاس فربنکس ـمورین اوهارا

شروع:۲ـ٤ـ٦ـ۸ بعداز ظهر تلفن :۳۷۳۸۹

سینما زهره

لندن بقطب شمال مخابره میکند (سینما سکوپ ـ رنگی ـدوبله ب فارسی) با شرکت . کوردیور کنز ـ دان آدامز . شروع ۲ـ٤ـ٦ـ۸ بعد از ظهر تلفن : ۳۰٤۸۰۸ .

تاترها

تاتر تهران (سالن اول)

مرك موش باشرکت : بهرامی ـ مورین ـ اسد زاده ـبهمنیار ـ شروع ٦ـ۵ر۸ بعد از ظهر

جامعه باربد

آخرین لحظه با شرکت : تروپ جعفری . شروع ۳۰ر۸ بعداز ظهر‌ـ تلفن :۳۲۲٦۵

بارکش های بنفورد

BENFORD Petter diesel DUMPERS

- دارای موتور دیزلی معروف "پتر" میباشد
- با هوا خنک میشود
- در روز بیش از ۵ ریال کازوئیل مصرف نمیکند
- بظرفیت: ۷۵۰-۱۱۵۰-۱۵۰۰ کیلو

نقد و اقساط

مقاطعه کاران — معدن داران — مالکین — کشاورزان — فروشندگان مصالح ساختمانی

نماینده انحصاری بنفورد-تهران شاهرضا مقابل درب ورودی دانشگاه تلفن ۴۱۶۲۱
نماینده انحصاری درخوزستان آقای تقوی مدیر اتوبار خوزستان - خرمشهر
آ- ۳۹۳۹۶

آگهی ورشکستگی

چون از دادگاه محترم شهرستان همدان حکم توقف آقای الیاس رحیمیان تاجر مقیم بیجار راسته بازار بشرح دادنامه شماره ۳۷۶ مورخ ۲۹ ر ۸ ر ۱۳۳۸ صادر و اینجانب به عنوان مدیر تصفیه امور ورشکستگی نامبرده معین شده‌ام لذا طبق ماده ۲۴ قانون امور تصفیه ورشکستگی این آگهی منتشر و نکات زیر را تذکر میدهد .

یکم - کلیه بستانکاران و کسانی که هر گونه ادعائی بر وی دارند ادعای خودرا ظرف دو ماه از تاریخ نشر این آگهی اعلام واصل و یا رونوشت گواهی شده مدارك خودرا مستقیما به آدرس بیجار دادگاه وبه عنوان اینجانب خلیل جعفری ارسال یا شخصا تسلیم فرمایند - مدت ارسال مدارك برای بستانکارانی که در کشور های بیگانه اقامت دارند سه ماه می باشد .

دوم - کسانی که به ورشکسته نامبرده بدهی دارند باید در ظرف مدت فوق خودرا معرفی و بدهی خودرا نقدا به پردازند بدهکاران متخلف از این وظیفه طبق بند ۳ از ماده ۲۴ بجریمه نقدی معادل صدی بیست و پنج دین محکوم خواهند شدو نیز ممکن است از طریق دادگاه ها علاوه بر جریمه نقدی به حبس تادیبی ازسه ماه تاشش ماه محکوم شوند .

سوم - کسانی که بهر عنوان اموال ورشکسته نامبرده در دست آنها است در ظرف مدت دو ماه مذکور باید همان اموال را تحت اختیار اینجانب بگذارند وگرنه هر حقی که نسبت به آن داشته باشند سلب خواهد شد مگر این که عذر موجهی داشته باشند .

بیجار گروس خلیل جعفری مدیر تصفیه امور ورشکستگی الیاس رحیمیان
آ-۳۸۴۳۶

آگهی دعوت مجمع عمومی فوق‌العاده شرکت سهامی معادن‌فرومد

چون در جلسه مورخه روز شنبه ۲ر۱۱ر۳۸ ساعت چهار بعد از ظهر در مجمع عمومی فوق‌العاده شرکت حد نصاب قانونی حاصل نشد لذا بموجب ماده ۳۰ اساسنامه مجددا از سهامداران شرکت دعوت می شود که جهت تشکیل مجمع عمومی فوق‌العاده در تاریخ چهاردهم اسفند ماه ۱۳۳۸ ساعت ٤بعداز ظهر در محل کتابخانه شرکت سهامی کل معادن وذوب فلزات واقع در خیابان دانشکده حضور بهمرسانند .

دستور جلسه : تغییر بعضی از مواد اساسنامه

رئیس هیئت مدیره شرکت سهامی معادن فرومد مهندس قائم‌مقامی
۱-۲ آ-۵۹۷ ۳۱

بانك بازرگانی ایران دراصفهان دهمین‌سال تاسیس خودرا جشن گرفت

دراین مراسم بدارندگان حساب سیار دراصفهان جوائزی داده شد

به مناسبت دهمین سال تاسیس بانك بازرگانی ایران وقرعه کشی جوائز حساب های سیار از ساعت چهار بعداز ظهر روز جمعه اول‌بهمن ماه مجلس جشنی در بانك بازرگانی ایران شعبه اصفهان برگذار شد که در آن تیمسار سرتیپ فرزانگان استاندار استان دهم و کلیه روسای ادارات و مدیران کارخانجات و بازرگانان ومحترمین شهر ومخبرین جراید شرکت داشتند . ابتدا آقای منوچهر مشیری‌رئیس بانك‌بازرگانی ایران شعبه اصفهان طی سخنرانی مبسوطی تاریخچه تاسیس بانك بازرگانی ایران را که با سرمایه مردم وسیله موسس ومدیر عامل بانك آقای مصطفی تجدد و خدماتی که بانك دراین ده سال به تجارت واقتصاد کشورنموده بیان داشت و در پایان راجع به مزایای حساب سیار و قرعه کشی آن توضیحات کافی دادند .

پس‌از بیانات آقای مشیری‌تیمسار سرتیپ فرزانگان استاندار اصفهان ضمن نطق مفصلی خدمات بانك بازرگانی ایران و آقای مصطفی معاون بانك انجام واسامی برندگان تجدد مدیر عامل بانك را ستودند. حساب سیار اعلام گردید . در تمام سهمی قرعه کشی جوائز بانظارت مدت جشن از مدعوین پذیرائی دادستان اصفهان وسیله آقای‌برهکذر گرمی به عمل آمد .

چند صحنه از مراسم جشن‌تاسیس بانك بازرگانی ایران شعبه‌اصفهان

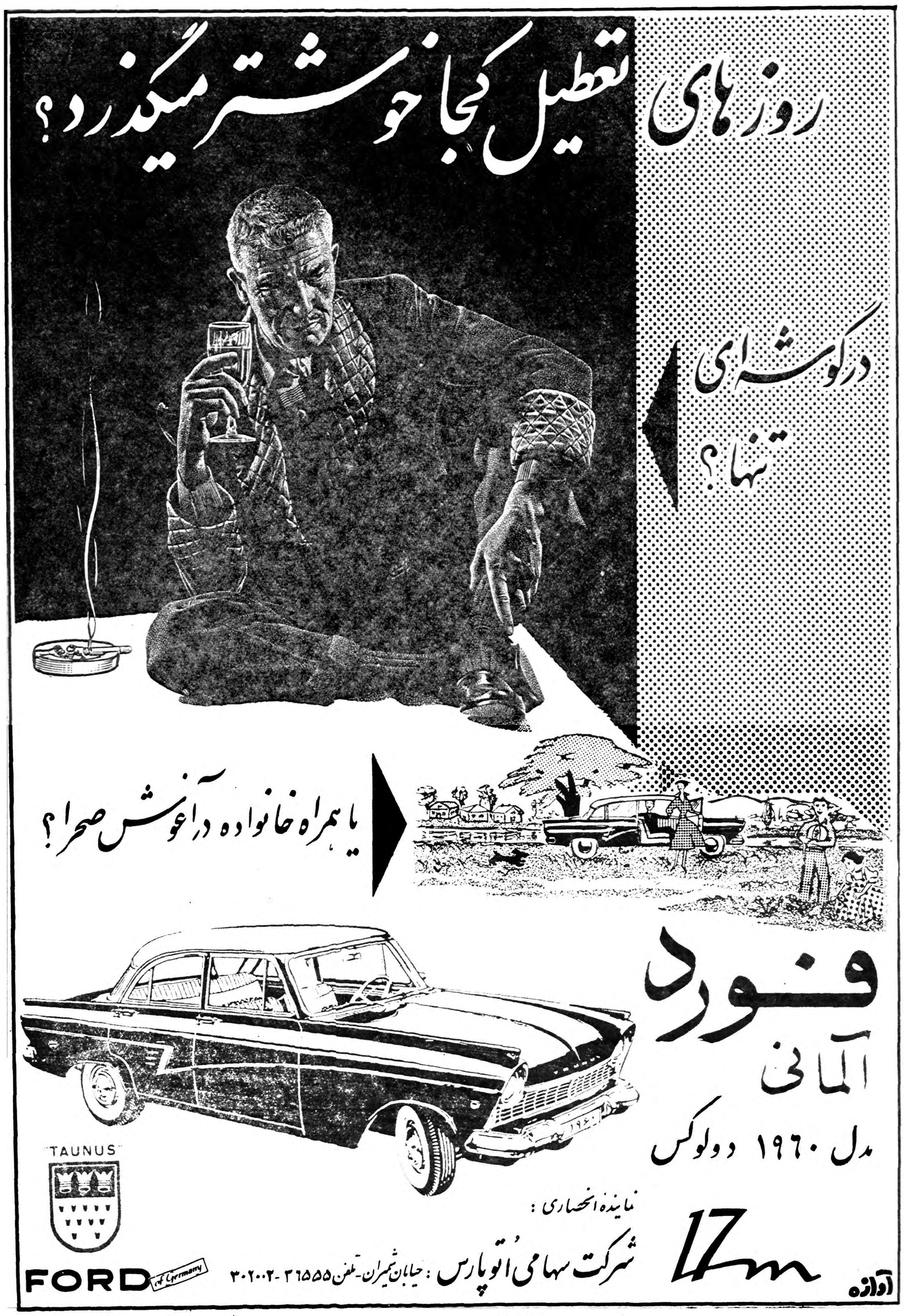

آ-۳۹٤۳٤

لوان تور — LEVANTOUR CORPORATION TEHRAN

مژده فروشگاه لوان‌تور بانوان و آقایان محترم

حراج

بی‌سابقه بمناسبت عید سال ۱۳۳۹ از روز جمعه اول بهمن ماه الی روز ۱۰ بهمن ماه ازساعت ۹ صبح الی۸بعدازظهر

انواع پارچه‌های پشمی زنانه انگلیسی برای لباس- مانتوئی- پالتوئی- دوپیس

عالیترین ژرسه‌های پشمی ساخت بزرگترین کارخانجات سویس بهترین وشیك‌ترین پارچه‌های ابریشمی ودانتل ساخت پاریس برای عصر وشب

انواع واقسام فاستونی- پیراهنی وکوپنی‌های مخصوص برای آقایان باتخفیف بی‌سابقه درایران

(اولین حراج فروشگاه لوان‌تور)

فروشگاه لوان‌تور میدان فردوسی تلفن ٤۹۵۵۵

۱-٦ آ-۳۸۰۵٤

قابل‌توجه جناب آقای دکترهدایتی وزیر محترم دادگستری وجناب آقای‌فاضل مدیرکل محترم ثبت‌اسناد

تقدیر روز پنجشنبه سی دیماه ۳۸ مدیرکل ثبت‌اسناد از آقای سید حسین تهرانی زاده کارمند حسابداری اجراء حقیقتا بجا خدمات و جدیت آقای تهرانی زاده واقعا قابل تقدیراست اینجانبان از وزیر دادگستری و مدیر کل ثبت تقاضا داریم از نظر تشویق نسبت بایشان توجه بیشتری بفرمایند .

نورالدین محمودیان -عباس عرب مدیرشرکت مغرب -اصغر صانع بخش وکیل‌دادگستری- سید حسین سدهی - مهدی امینیان وکیل‌دادگستری - سرهنك حسن ایلبگی - محمد افشار قاسملو - محمود کرمی - سروان هادی وحدتی جو - امیر طهماسبی - علی اصغر امینی - عباس پوریائی وکیل دعاوی -علی طوسی - تقی احسائی وکیل دادگستری -سید محسن قائمی - حسن سلطانی -سرهنك خلیل بیات ماکوئی - حسین شفاهی -علی اکبر دزبانیان -حاجی ابوالقاسم مهرنورد -حاجی غلامحسین بیرجندی - ابراهیم منصوری -علیرضافلاحی-صمیمی‌وکیل‌دادگستری- رضا رازقی -جهانگیر بخشیان - علی نیا -بختیار بیمونیان وکیل دادگستری -سروان دکترمحمد آریا-سروان هوائی ربیع ربیعی - حسن مرزدستی- -ضیاء الدین کاتوزیان نماینده بانکملی

آ-۳۱۵۱۷

آگهی مزایده پخش آگهی های تجارتی از رادیو ایران

اداره کل انتشارات ورادیو سی و هشت . قیقه (۳۸ دقیقه) از وقت رادیو ایران را برای‌پخش آگهی های تجارتی (دو وقت یکربع ساعتی و چهار وقت دو دقیقه ای) در اوقات مختلف روز وشب طبق برك شرایط تنظیم شده بمدت یکسال (از تاریخ اول فروردین ماه ۳۹ لغایت اسفند ماه ۱۳۳۹) بمزایده میگذارد .

داوطلبان میتوانند همه روزه درساعات اداری برك شرایط مربوطه را از دفتر اداره حسابداری کل انتشارات و رادیو دریافت نمایند :

پیشنهاد ها را باید تاساعت ۱۲ صبح روز شنبه شانزدهم بهمن ماه ۱۳۳۸ بانضمام برك شرایط امضاء شده و قبض رسید سپرده صندوق یا تضمین بانکی قابل وصول برای مدت یکماه در پاکت سر بسته و لاك و مهر شده (با ذکر جمله پیشنهاد مربوط بمزایده پخش آگهی تجارتی از رادیو ایران) بدفتر اداره حسابداریکل انتشارات و رادیو تسلیم و رسید دریافت دارند پیشنهاد های واصله درساعت ۹ صبح روز یکشنبه هفدهم بهمن ماه ۱۳۳۸ در حضور کمیسیونی باز وقرائت خواهد شد به پیشنهاد هائیکه برك شرایط امضاء شده و قبض رسید سپرده یاتضمین بانکی قابل وصول پیوست نداشته باشد و همچنین بعد از موعد مقرر برسد ترتیب اثر داده نخواهد شد و اداره در ردو یا قبول یك یاکلیه پیشنهاد ها مختار است .

۱-۲ آ-۳۹۳۳۰ **رئیس‌اداره حسابداریکل انتشارات و رادیو - غفاری**

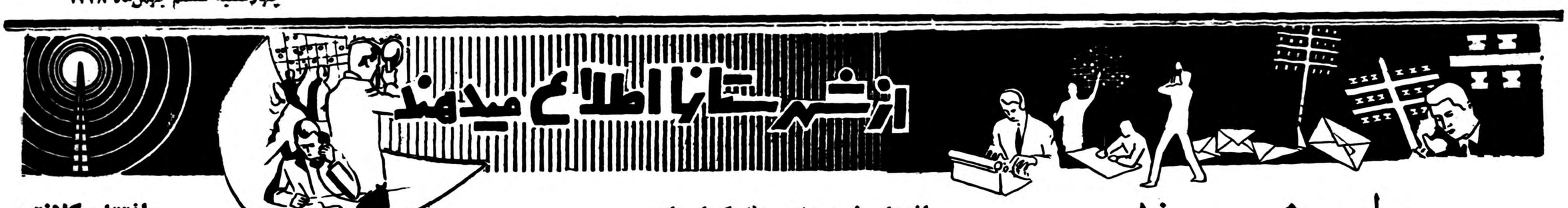

راهی بشهر مرند

مردم یك قریه جادهٔ قریه خودرا شوسه کردند

بعدازفرماندار مرنددعوت کردندکه بیاید واین‌راهرا بگشاید

کم‌کم عملیات‌خودیاری درشهرستانها نضج میگیرد و مردم شهرستانهای کشور برای تامین رفاه‌و رفع‌احتیاجات خود بی آنکه بانتظار مقامات بنشینند شخصا اقدام میکنند .

چندی پیش اطلاع داده شد که مردم یکی از قراء شهر بابك یزد خودشان بیل و کلنك بدست گرفته و جاده‌ای ایجاد کردند و با ایجاد این جاده راه خودرا بشهر نزدیکترساختند

حالا هم خبرنگار ما در مرندگزارش میدهد که‌مردم‌قریه« دیزج‌حسین بیك» از توابع مرند برای آنکه نان ازعمل خویش خورند و منت از حاتم طائی نبرند خودشان بیل و کلنك بدست گرفتند ، خود شان برای تامین رفاه و آسایش خود یاری کردند ، خودشان پشت به پشت یکدیگردادند و جاده‌ایکه قریه «دیزج حسین بیك» را بمرند متصل میکرد شوسه کردند .

پس از اتمام ساختمان این جاده‌از آقای ستار زاده فرماندار مرند دعوت کردند تا بیاید و بنام شاهنشاه‌جاده شوسه‌ایرا که حاصل زحمت بی منت مردم قریه است افتتاح کند .

آنروز که‌آقای‌ستار زاده‌بقریه «دیزج حسین بیك» وارد شد مردم قریه با همان بیل و کلنك هائی که بوسیله آن جاده شوسه را ساخته بودند به استقبال فرماندار آمدند .

بارقه امید در چشمانشان میدرخشید و شعله غرور از پیشانی آنان‌ساطع بود .

با ابراز احساسات شدید نسبت بشاهنشاه مردم قریه مزبور که در میدان بزرك قریه اجتماع کرده بودند به آقای ستارزاده خیر مقدم گفتند در آنهنگام که قریه «دیزج حسین بیك» بشهر مرندطی مراسمی‌گشایش میبافت آقای فرماندار بیانات‌مشروحی در باره اینگونه اقدامات دستجمعی عام المنفعه ایراد کرد و مردم قریه هم از آقای ستار زاده تقاضا کردند که احساسات میهن پرستی و شاه دوستی آنانرا بشرف عرض ملوکانه برساند و مراتب تنفر و انزجار مردم غیور این قریه را نسبت بیاوه‌گوئیها و عربده جوئیهای زمامداران عراق‌اعلام دارد .

مردم قریه باهمان بیل وکلنگهائی‌که جاده قریهٔ خودرا ساخته بودند باستقبال فرماندار آمدند

افتتاح فرستنده یك کیلوواتی

صدای اصفهان درکلیه شهرستانها شنیده میشود

قبلا به استحضار خوانندگان عزیز رسید که فرستنده یك کیلوواتی رادیو اصفهان طی مراسمی افتتاح گردید . دراین مراسم تیمسار فرزانگان استاندار ، تیمسار علوی فرمانده مرکز توپخانه وآقای حجازی معاون وزارت پستو تلگراف شرکت داشتند پس‌از سخنرانی آقای دادبان رئیس پستو تلگراف اصفهان با قطع نوار سه رنك بنام شاهنشاه فرستنده جدید رادیو اصفهان به وسیله استاندار افتتاح گردید .

فرستنده قدیمی‌رادیو اصفهان چهار صدواتی بود وامواج‌آن‌بوسیله گیرنده های رادیو فقط تا شعاع شش کیلومتری گرفته می شد ولی با افتتاح فرستنده یك کیلوواتی از این پس صدای رادیو اصفهان درکلیه نقاط ایران شنیده می شود .

جشن مبعث درشهرستان‌ها

بنا به گزارش خبرنگاران ما در شهرستان ها روز گذشته به مناسبت بعثت حضرت ختمی مرتبت صلی‌اله علیه‌واله وسلم در کلیه شهرستان های کشور مراسم باشکوهی برگزار گردیده است اهالی شهرستان ها با آذین بندی مغازه ها وچراغانی سردر بنگاه هاو موسسات مختلف دولتی وملی مبعث حضرت پیغمبر را جشن گرفته‌اند در کلیه مراکز استان ها و شهرستان ها مراسم سلام رسمی انجام گرفته و جشن بعثت حضرت خاتم النبین صلی‌اله علیه‌واله شایسته ترین وجهی برگزار گردیده است .

افتتاح کلانتری

چندروز قبل بمنظورافتتاح کلانتری در دو محل «بین‌النهرین» و «باغ زندان» از توابع شاهرود مراسمی در محلهای مزبور برگزار شد در این‌مراسم‌فرماندارو روسای‌ادارات دولتی شاهرود شرکت داشتند .

آقای فرماندار ضمن سخنرانی خود بمردم ایندو محل وعده داد که بزودی دو محل مزبور که درفاصله بسیار نزدیکی ازشهر قرار دارند جزء شهر محسوب خواهد شد .

سپس باقطع نوار سه رنك بنام شاهنشاه کلانتری های این دومحل بوسیله آقای فرماندار قطع گردید

مشایعت کردند

طبق گزارش خبرنگار ما درشیراز چند روز قبل تیمسار سپهبد عزیزی فرمانده ژاندار مری کل کشور پس‌از بیست و دو روز بازدید ورسیدگی بواحد های ژاندار مری مناطق‌فارس با اتومبیل بتهران عزیمت کرد .

هنگام عزیمت تیمسار فرمانده ژاندار مری افسران ژاندارمری و شهربانی و سر پرست شهربانیهای فارس تااکبرآباد از مشارالیه‌مشایعت کردند .

زمستان قهر کرده و ماهی‌گران شده

مدت یکماه است که زمستان از بابلسر قهر کرده وباوجود فصل زمستان از بارندگی دراین شهرستان خبری نیست هوای بابلسر مانند هوای بهاری نسبتا گرم و مطبوع است ولی براثر عدم بارندگی دراین منطقه صید ماهی سفید انجام نمی گردد گرچه ماهی کفال بحد وفور صید می شود ولی از صید ماهی های دیگر خبری نیست وصیادانی که بامید صید ماهی سفید صید گاه های رودخانه های بابلسر را اجاره کرده اند تاکنون نتوانسته اند حتی یك ماهی سفید هم صید کنند بهمین جهت نگران قهر زمستانند و امیدوارند که هرچه زودتر بارندگی در بابلسر شروع شود زیرا اگر وضع بهمین منوال باشد بهای هر یکعدد ماهی سفید که هم اکنون یکصد ریال است به چندین برابر قیمت فعلی خواهد رسید .

خلاصه اخبار آذربایجان

تبریز اولین جلسه مجمع‌عمومی شرکت تعاونی روستائی قریه خسروشاه ازتوابع تبریز تشکیل شد وباحضور آقای مهام استاندار آذربایجان شرقی افتتاح گردید .

نقده براثرفعالیت‌های‌اولیای دبیرستان شاه‌بختی نقده دراین دبیرستان کتابخانه بزرگی تاسیس گردیدوافتتاح شد .

مرند مدت مکالمات تلفنی مردم‌مرند باسایر شهرستان حافظ دوست می‌باشد واهالی این‌شهرستان مخصوصا بازرگانان ازاین لحاظ در مضیقه می‌باشند وتقاضا دارند مدت مکالمات تلفنی بچهارساعت افزایش‌یابد .

اهر چون جاده شوسه‌اهر-تبریز وضع‌مناسبی ندارد و عبور ومرور از این‌جاده بسختی انجام میگیرد .مردم اهر ازاولیای امور تقاضا دارند برای تسطیح وترمیم این‌جاده اقدام شود .

استاندار دربالای گود زورخانه !

چندروز پیش آقای‌مهام استاندار آذربایجان شرقی بخاطر تشویق ورزشکاران ازباشگاه گیو تبریز بازدید کرد. دراین بازدید بافتخار استاندار زنك زدند وورزشکاران میل‌وکباده گرفتند باتقاضای آقای‌سعادتی‌مربی کشتی آذربایجان شرقی باشگاه مزبور بنام باشگاه مهام نامگذاری شد وآنگاه جوائز ورزشکاران که‌ازطرف فدراسیون کشتی آذر بایجان تهیه گردیده‌بود بوسیله آقای‌مهام استاندار توزیع گردید درعکس بالا آقای‌مهام بالای‌گودعملیات ورزشکاران‌راتماشا میکند و . . .لابد دردل میگوید: لنگش کن !؟

هجوم ملخ دریائی

قسمت زیادی از مزارع کشاورزان از بین رفته است

دستجات ملخ بطول چندین کیلومتر درحال پرواز میباشند

خبرنگار ما در کرمان گزارش میدهد دستجات عظیم ملخ دریائی بمزارع مناطق «فوز» ،«خورج» و «سیاهو» از توابع بندرعباس هجوم آورده وتاکنون مساحت زیادی ازمحصول کشاورزی مزارع‌کشاورزان را از بین برده است هم‌اکنون طبق اطلاع در مزارع مناطق مزبور جزو جود آفت بارملخ چیز دیگری پیدا نمی‌شود و ملخها حتی ساقهٔ بوته ها و درختان رانیز میخورند .

تاکنون خسارات زیادی‌به باغات مرکبات‌این مناطق و همچنین بمحصول کشاورزی‌زارعین‌وارد آمده است طول دستجات ملخ چندین کیلو متر می‌باشد .

خبرنگار ما در بنادر جنوب نیز گزارش میدهد دستجات ملخ دریائی مزارع قراء «کاکی» ،«آبدون» وکوه امیر از توابع بخش خورموج‌را موردتهاجم قرار داده وکلیهٔ محصول کشاورزی مزارع قراعمزبور را از بین برده‌است هم‌اکنون نیز دستجات عظیم‌ملخ بطول چندین کیلومتر دراین مناطق مشغول پرواز می‌باشند . تاکنون خسارات زیادی به کشاورزان‌وارد آمده واهالی و کشاورزان مناطق‌مزبور از مقامات مربوطه تقاضای کمك دارند .

ولیعهد قطر درشیراز

بطوریکه خبر نگار ما در شیراز اطلاع میدهد حضرت شیخ محمد آل ثانی فرزند حاکم قطر که چندی قبل‌جهت شکار به مناطق اطراف بندر- عباس آمده بود دو روز قبل باتفاق عده‌ای از همراهان‌با اتومبیل بشیراز وارد شد. حضرت شیخ محمد بااستاندار شیراز ملاقات کرد و قرار است بزودی بقطر بازگردد .

چند خبر خلاصه از شهرستانها

کشف هیجده مثقال شیره

بجنورد ـ طی‌بازرسی از خانه حسن عصمتی یکی از اهالی بجنوردمقدار هجده‌کرم شیره بوسیله مامورین انتظامی کشف شد و برای‌مجازات صاحب آن اقدام گردید .

از رشت کره تقلبی صادر میکنند

بندرپهلوی ـ مقدار یك جعبه کره تقلبی که در رشت تهیه شده بود بوسیله آقای جفرودی رئیس بازرسی شهرداری بندرپهلوی کشف‌گردید. فروشنده دستگیر شد وبرای کشف‌مرکز تهیه کره تقلبی‌نیزاقدام گردید .

جیپ واتوبوس تصادف کردند وکودکی مجروح‌شد

بجنورد ـ جیپ‌شماره ۸۵۳ برانندگی امیر روحانی با اتوبوس شماره ۹۳۱ برانندگی علی صدیق درسه کیلو متری‌بجنورد تصادف کردوطی‌این‌حادثه کودك دوازده ساله‌ای مجروح شد .

جلسه شورای صنفی آموزگاران

مرزن‌آباد ـ چند روز قبل شورای صنفی آموزگاران کلاردشت‌بسرپرستی آقای حیدرنژاد مدیر دبستان سپهر قریه لاهو از توابع کلاردشت تشکیل شدود راین شورا پیرامون پیشرفت امور تحصیلی دانش‌آموزان مذاکراتی بعمل آمد .

مزایای فرهنگیان پرداخت نشده است

دامغان ـ عده‌ای از فرهنگیان دامغان‌تاکنون‌مزایای خارج‌ازمرکز خودرا دریافت‌نکرده‌اندوازمقامات مربوطه انتظار دارند در مورد پرداخت مزایای خارج ازمرکزآنان اقدام گردد .

توقف یکروزه

نیشابورـ حضرت آیت‌اله‌سبزواری که‌اخیراازنیشابور بسبزوارفته‌بود مجددا به‌نیشابورباز گشت وپس‌از یکروزتوقف‌برای زیارت‌آستان‌قدس رضوی بمشهد عزیمت نمود .

قریه خودرا زیبا میکنند

کنگاور ـ درختکاری وجدول سازی در دو طرف خیابان قریهٔ «کوچه» از توابع کنگاور بوسیله اهالی با راهنمائی مامورین‌حوزه‌عمران اینمنطقه شروع گردیده قرار است اطراف میدان قریه رانیزدرختکاری‌نمایند .

آشنائی باطرز کار تراکتورهای جدید

شهسوار ـ بدعوت آقای اشکانی مروج کشاورزی شهسوار عده‌ای از کشاورزان‌ومالکین قریه «خوبان‌رزگاه» از توابع‌شهسوار باطرزکار تراکتور های جدید آشنا شدند .

ایجاد گرمابه درپرورشگاه

نیشابور ـ اخیرا گرمابه مجهزی در پرورشگاه جمعیت خیریه ثریانیشابور ایجاد گردیده وبزودی مورد استفاده کودکان پرورشگاه قرار خواهدگرفت.

رنگرزها زدوخورد کرده‌اند

همدان ـ چندی پیش اطلاع داده شدکه بین چهارنفراز کارگران کارخانه چرمسازی‌همدان برسربیمه‌شدن کارگران زدوخوردی‌درگرفت اینك خبرنگار ماازهمدان در این مورد توضیح‌می‌دهد که‌منازعین مزبوراز کارگران‌رنگرزی چرمسازی بوده‌اند .

رسیدگی بامور مربوطه

سنگسر ـ آقای سرهنك نامور یکی‌ازبازرسان شاهنشاهی‌بسنگسر وارد شدوپس‌از انجام اموزمربوطه مراجعت نمود .

مایه‌کوبی سل وبیماریهای مسری

همدان ـ اکیپ مبارزه باسل‌استان پنجم‌بسرپرستی آقای دکتراعلم‌الهدی وارد همدان شد تا اهالی را برضد بیماری سل مایه‌کوبی کند ضمنا دانش - آموزان سال اول دبیرستانهانیز ازطرف بهداری برای سومین بارپر ضدبیماری های مسری مایه کوبی‌شدند .

تصادف با جیپ

شهرری ـ جیپ شماره ۲۰۸۵ باعابری بنام فتحعلی رحمتی ازاهالی«ده‌خیر» از توابع شهرری تصادف کرد و اورا بسختی مجروح نمود.مجروح‌دربیمارستان فیروزآبادی بستری شد .

بازدید ادارات و مدارس

بندرجاسك ـ چند روزقبل هیئتی از افسران ارشد ارتش بریاست‌تیمسار سرلشکر کوششی به‌بندرجاسك‌واردشد پس‌ازبازدید ادارات دولتی‌ومدارس‌این منطقه‌بصوب بندر عباس عزیمت کرد .

پل خراب شد وکامیون برودخانه افتاد

یك‌کارگر که سرنشین کامیون بود بقتل رسید

عصر دوروز قبل کامیون شماره ۱۱۳۳ برانندگی حاج هاشم حامل آجر که با چند نفر سرنشین ازقریهٔ «شورین» همدان بمحل ساختمان سد شهناز حرکت میکرد هنگام عبور از روی پل چوبی شورین ناگهان چوبهای پل شکست و قسمت عقب کامیون مزبوربراثر شکستن چوبهای پل وفرورفتن آن بداخل رودخانه افتاد .

در این حادثه سرنشینان کامیون که کارگران سد شهناز بودند به داخل رودخانه سقوط کردند و یکی از کارگران بنام عزت‌الله آنا جانسپرد جنازه کارگر مقتول با انجام تشریفات قانونی مدفون گردید و قضیه ازطرف مقامات‌مربوطه تحت‌تعقیب قرارگرفت .

برنامهٔ کار فرماندار جدید

استادیوم ورزشی ، کشتارگاه و غسالخانه ایجاد میشود

چند روز قبل آقای فتح‌الله‌دهقانی فرماندار جدید محلات‌درمیان استقبال عده زیادی از روسای دوایر دولتی و اهالی وارد این شهرستان گردید طی مصاحبه‌ایکه بمنظور اطلاع ازبرنامه کار آقای دهقانی با مشارالیه بعمل آمد فرماندار جدید محلات اظهار داشت در بازدید ازوضع شهرمشاهده شد که جویهای کنار خیابانها وضع نامناسبی دارد وعلاوه بر آن شهر محلات فاقدکشتار گاه وغسالخانه می باشدهمچنین دراین‌شهر ستادیوم ورزشی وجود ندارد و حفظ است هرچه زودتر خیابانها جدول بندی شود و با استفاده از وام بانك ملی کشتارگاه و بکمك اهالی غسالخانه ایجاد گردد .

ضمنا ترتیبی‌داده‌شده است که عملیات ساختمانی استادیوم ورزشی در این شهرستان هرچه زودتر شروع شود و برای تکمیل شبکهٔ برق نیزاقدام لازم بعمل آید .

جان برسر هوس گذاشت !

یك سرباز گارد گمرك دریك گودال آب غرق شد

چند روز قبل درویش جاویدی یکی از سربازان گارد گمرك بندر جاسك هنگام شنا در یکی از گودال های اطراف این شهر که‌براثر بارندگی مملو از سیلاب شده بود غرق شد سرباز مزبور با استفاده از یکروز مرخصی به تنهائی برای گردش باطراف شهر رفت وبا مشاهده گودالی مملواز آب هوس شنا کردن بسرش زد .

لباسهایش را از تن خارج کردو بایك شیرجه خودرا بمیان گودال آب افکند . ولی بااین شیرجه سرش درمیان لای‌ولجن گودال فرو رفت ودر همان حال جان سپرد وساعتی بعد عابرین متوجه یکدست لباس سربازی که‌در کنار گودال مزبور بود شدندو پس‌از جستجوی زیاد جنازه درویش جاویدی را ازمیان لجنهای گودال بیرون کشیدند . جنازه سرباز مزبور با اطلاع مقامات مربوطه پس‌از انجام تشریفات قانونی مدفون گردید .گزارش بالارا خبرنگار مادر بندر عباس اطلاع داده است .

افتتاح سینما

چندروز قبل سینمای «ستاره‌آبی» زنجان که بهزینه آقای کوشان یکی‌از اهالی باکمك شهرداری این شهرستان تاسیس شده بود طی مراسمی افتتاح گردید . در این مراسم سرلشکر ضرغام فرمانده سپاه ۲ زنجان ، آقایان صفدری شهردار ، کوشان موسس سینماو عده‌ای از روسای ادارات دولتی شرکت داشتند . ابتدا آقای‌شهردار پیرامون چگونگی تاسیس سینمای مزبور که زمین آن متعلق‌بشهرداری می باشد بیاناتی ایراد کرد سپس با قطع نوار سه رنك بنام شاهنشاه سالن سینمای مزبور بوسیله‌تیمسار ضرغام‌افتتاح شد .

پایان مسابقات قهرمانی پینك‌پنك

طبق گزارش خبرنگار ما در لاهیجان چند روز قبل مسابقه قهرمانی پینك پنك شهرستان لاهیجان ،که بین ۲۵ نفراز بهترین قهرمانان پینك‌پنك آموزشگاه های این شهرستان و تیم های آزاد پینك پنك بطور دوحذفی شروع شده بود پایان یافت ودر نتیجه آقایان جاوید جهانگیری ، منوچهر بهائی‌پور وجعفر اقدامی به ترتیب رتبه های اول تا سوم را احراز کردند در عکس بالا سه نفر قهرمانان پینك‌پنك‌همراه با مربی مربوطه دیده می شوند .

بازداشت رانندگان

بااقدامات رئیس جدید شهربانی رفسنجان وضع راهنمائی‌ورانندگی در این شهرستان بصورت منظمی درآمده و اغلب رانندگان وسائل نقلیه که فاقد گواهی‌نامه بودند بازداشت گردیدند واز ادامه کار آنان جلوگیری شد اهالی از این اقدامات رئیس جدید شهربانی‌اظهار خشنودی می نمایند .

بقتل رسیده ؟

طبق گزارش خبرنگار ما در فومنات چند روز قبل علی باقری ساکن «گیگاسر» از توابع فومنات بدادسرای این شهرستان اطلاع‌داد که مهدی احمدی داماد وی دختر ۹سالهٔ خود اکرم را بقتل رسانیده ودر کنار خانه‌اش دفن کرده است بلافاصله آقای روحی بازپرس اول دادسرا باتفاق آقای دکتر صوفی رئیس بهداری و فرمانده گردان ژاندارمری بمحل واقعه رفتند وپس از نبش قبر چون مرك دختر مزبور مشکوك بنظر میرسید جنازه وی برای کالبد شکافی برشت‌فرستاده شد و جریان د ردادسرای فومنات تحت تعقیب قرار گرفت .

خلاصه اخبار خوزستان

بندرمعشور ـ آقای فولادوند استاندار خوزستان طی‌مراسمی اولین سنك بنای پرورشگاه فرح‌پهلوی بندر معشور رانصب کرد .

شادگان ـشهرداری شادگان بمنظوراجرای برنامه‌های آبادانی شهر برای‌دومین بار مبلغ‌یك میلیون ریال‌ازشهرداری خرمشهر وام‌گرفت .

اهواز ـاستاندار خوزستان گفت : برای‌ساختمان پلهای شوشتر ،بستان وخلف آباد این‌استان اقدام شده وتایکماه دیگر تخته‌کوبی پل‌راه‌آهن اهواز پایان مییابد بزودی درمنطقه «دارخزنیه» اهواز نیزاردوی کار ایجاد میگردد .

هندیجان ـموتوربرق‌هندیجان که‌زیر نظراداره گمرك این‌شهر اداره میشدبه‌شهرداری هندیجان واگذار شد .

کلاهبرداری شده یا کلاه‌گذاری ؟

هرچه هست فعلا برق رودسر تامین میباشد

چندی قبل شهرداری رودسر خرید یکدستگاه مولد برق به نیروی ۲۲۴ کیلو وات برق و بقدرت سیصد و هفتاد و پنج اسب بخار را از طریق مناقصه اعلام نمود .

شرکتی که برندهٔ مناقصه شناخته شد با تنظیم قرار داد و انجام کار های مقدماتی مولد جدیدبرق این شهرستان را نصب کرد ولی پس از چندی متصدیان کارخانه برق‌رودسر به‌شهرداری اطلاع دادند که مولدجدید برق دارای دویست کیلووات نیروی برق وسیصدو یازده اسب قدرت می‌باشد شهرداری با اطلاع براین‌موضوع: شرکت مزبور اعتراض کردوازتحویل گرفتن مولد جدید برق‌خودداری‌نمود. متصدیان شرکت نیز موتور برق را در همان محل کارخانه لاك و مهر کردند و بتهران عزیمت نمودند .

درانتظار برق شبانه‌روزی

می گویند موتور های مولد برق شهرستان ساوه فرسوده شده و آنچنان قدرت ندارد که بتواند برق شبانه روزی این شهرستان را تامین نماید . بااین گفته هم اکنون مردم ساوه فقط هنگام شب‌از نیروی برق استفاده می کنند شرکت برق ساوه باانجام این کار از استرداد حق انشعاب مشترکین نیز خود داری می کند گفته می شود شهرداری این شهرستان می تواند با استفاده از کمك های بلاعوض سازمان برنامه کارخانه برق تاسیس نماید و نیروی برق شهر را تامین نماید . به قرار اطلاع یکی ازمالکین شهرستان ساوه در نظر دارد باهزینه‌خود به کمك سازمان برنامه انجام این کار را بعهده بگیرد . فعلا مردم ساوه در انتظار اقدامات اولیای امور شهر برای تامین برق می باشند

اردوی یکروزه

طبق گزارش خبرنگار ما در شمیران چند روز قبل هشت نفر از پیشاهنگان رسد پنجم دبستان احمدی تجریش به نام فتاحی ، فروتن ، شجاعی ، نوروزی ، درز پوش ، تیره گر ، سیمار و سالور بسر پرستی آقای امیر حسن شمالو به آبشار پس قلعه رفتند و اردوی یکروزه ای بر گزار کردند اعضای این اردو پس از انجام عملیات کوهنوردی عصر همانروز به تجریش مراجعت کرد .

آتش درخانه بیومزن

خبرنگار ما در بابل گزارش می دهد چند روز قبل خانه بیومزنی از اهالی بابل معروف به «مادر عزیز» بر اثر سرایت شعله آتش چراغ طعمه حریق شد . «مادر عزیز»چراغ نفتی خودرا زیر کرسی گذاشته از منزل بیرون رفت .ولی‌باسرایت شعله آتش چراغ به لحاف کرسی خانه وی آتش گرفت و کلیه اثاثیه‌اش سوخت . این بیوه زن که کارش لحاف‌دوزی بود هم‌اکنون در کنج اطاق سوخته خود منتظر کمك اشخاص نیکوکار می باشد.

کرسی آزاد

نهضت ایجاد مدارس حرفه‌ای باید از بین مردم برخیزد

متن مصاحبه مخبر ما با آقای دکتر محسن هشترودی رئیس دانشکده علوم درباره لزوم توسعه مدارس حرفه‌ای و تغییر برنامه کنونی تحصیلات متوسطه

س ـ بنظر شما ادامه روش کنونی تعلیمات متوسطه بادرنظر گرفتن نتیجه‌ای که از آن حاصل میشود برای جامعه ما سودمند است ؟

ج ـ سطح دانش عمومی دانش آموزانی که ازمدارس کنونی فارغ‌التحصیل میشوند نسبت بسابق بسیار ضعیف است . علل بیشماری وضع کنونی رابوجود آورده‌است که‌دراس آنهاعدم هم آهنگی دستگاههای تعلیماتی قراردارد .

درکنورهای پیش افتاده پرورش فکردانش آموزان بدست دبیران ادبیات سپرده‌میشود ولی در کشورماازبیست سال قبل این‌امر مهم بدست دبیران ریاضیات وفیزیك وشیمی سپرده‌شده .امروز نقش دبیران ادبیات دربالا بردن شعور وآگاهی نوجوانان ماتقریبا به صفرتنزل کرده‌است واین خود نمودار انحراف زیان بخش دردستگاه تعلیماتی کشورمااست .عامل دیگری که‌دربیسوادی فارغ‌التحصیلان مدارس متوسطه کشورمانقش‌مهمی بازی میکند توسعه بی‌بند وبار مدارس ملی‌است من‌در اصول مخالف ازدیاد مدارس ملی نیستم ولی از آنجا که‌کنترل وزارت فرهنك تنهامتوجه کمیت این‌مدارس نشود نه کیفیت تعلیماتی آنها ،نمیتوانم توسعه آنهاراقدم مفیدی‌بدانم.

امروز رابطه وزارت فرهنك‌بامدارس ملی حکم رابطه دوبنگاه تجارتی رابخود گرفته است وزارت فرهنك تصمیم گرفته‌است بروسای مدارس ملی بنسبت ازدیاد محصل پاداش داده و کمك مالی کند

درشماره آینده نظریات آقای دکتر مشکوردرج‌میشود

بدون آنکه‌به‌کیفیت کارآنها توجه‌نماید.روشن است‌این‌بی‌بندو باری موجب هرج ومرج‌بزرگی درروش تعلیماتی شده وروسای مدارس توجه‌خودرااز‌کیفیت کارمتوجه کمیت‌خواهندکردواین‌امرخوددرتنزل سطح دانش عمومی نوجوانان مملکت مابی‌اثر نخواهد بودرابطه‌ایکه وزارت فرهنك بامدارس ملی‌دارد بارابطه دوبنگاه تجارتی باید متفاوت باشد .

س ـ باچه‌برنامه‌ای میتوان دانش‌آموزان را از سرگردانی پس‌از پایان تحصیلات متوسطه نجات داد ؟

ج .ایجاد مدارس حرفه‌ای‌وتوسعه وتکمیل آنها .

نکته‌ای که‌باید ازهم اکنون موردتوجه قرار گیرد رابطه ازدیاد مدارس حرفه‌ای بااحتیاجات کشوراست بدین‌معنی که‌اگر مثلا در صبح یکمرتبه‌مدرسه رنگرزی بسازند که‌هرکدام سالیانه ۵۰۰ فارغ‌التحصیل بیرون دهد مجددا کشوربا‌وضعی روبرو خواهد شد که‌امروز با فارغ‌التحصیلان مدارس متوسطه روبرو است .ایجاد مدارس حرفه‌ای باید متناسب بااحتیاجات مملکت باشد . باید دستگاهی بوجود آید وآمار دقیقی تهیه شود که‌مثلادرهریك از رشته‌های نجاری ،آهنگری ، رنگرزی وغیره،مادرسال بچند نفر هنرجو نیازمند هستیم وسپس برپایه این آمار دقیق نسبت بازدیاد مدارس حرفه‌ای درهررشته بخصوص اقدام کرد تنهاباتوجه با ین امر خواهد بود که مسئله سرگردانی‌هنرجویان مدارس حرفه‌ای‌پس‌ازچند سالی مجددا مارا بامشکل (مازاد)وسرگردانی نوجوانان‌روبرو نخواهد ساخت .

س . نقش وزارت‌فرهنك درایجاد مدارس حرفه‌ای‌چیست و مردم چه کمکی میتوانند انجام دهند ؟

ج .بنظرمن وزارت فرهنك باید نقش(هادی) راعهده دارباشد درکشورهای اروپای غربی از جمله بریتانیا وزارت فرهنك‌تنها نقش (هادی) راعهده‌دار است .

وزارت فرهنك بایدبرنامه‌های‌مدارس حرفه‌ای راتنظیم کرده و یك‌دستگاه هادی ومشورتی برای روسای چنین مدارسی باشد .این نوع مدارس تنها درشکل اجرای برنامه تنظیمی وزارت فرهنك‌میتوانند آزادباشند اما بنظر من نهضت ایجاد مدارس حرفه‌ای‌باید ازبین مردم برخیزد وبدست آنهاشروع شود .

همچنانکه امروز ایجادمدارس متوسطه درراه افتادن بدست مردم می‌باشد مدارس حرفه‌نیزباید بابوجه خودمردم بوجودآید ولی نه‌به بی‌بند وباری مدارس متوسطه .وزارت فرهنك باید واقعا کنترل دقیقی درزمینه نسبت ازدیادآنها وهمچنین برنامه این‌نوع مدارس‌داشته باشد

اندوه بر فرانسوا ساگان چیره شد

جهان ادب

شما لابد نویسنده :«ای غم سلام بر تو»فرانسواساگان،را میشناسید. اما هیچکس حدس نمیزد فرانسوا ساگان روزی عمیقا دچار غم شود. زیرا سن نویسنده جوان ، سن‌عشق و شادی واحساسات تند و سبك‌بود. کمتر از دو سال از ازدواج او با ناشر کتابهایش می گذشت و ساگان و شوهرش در حدود بیست سال با یکدیگر تفاوت سن داشتند. ولی این موضوع چیزی را تغییرنمی داد . زیرا بنظر میرسید که او از جمله زنان جوانی است که مردان با تجربه ، مردانی را که در حدود چهل سال دارند و گرم‌وسردروزگار را چشیده و جا افتاده اند دوست می دارد زندگی آنها آرام و بی صدا می گذشت . نویسنده جوان بچه ای نیاورد . از تحولات روحی او هیچکس اطلاعی نیافت . لکن پس از این سکوت طولانی هفته گذشته ناگهان اعلام شد که کشتی عشق او بر خاك نشسته و فرانسوا ساگان و شوهرش از هم جدا شدند .

بر این جدائی دلیلی ذکر نشد و شاید لازم به هیاهو و سرو صدا هم نبود . چون ساگان ستاره سینما نبود که عشق و ازدواج و تمام‌مسائل خصوصی زندگی او وسیله تبلیغاتی در دست‌مدیران استودیو ها باشد، تا بر شهرتش بیافزایند وبلافاصله چند فیلم از او تهیه کنند و به‌بازار بفرستند ...ساگان آرام و بی صدا ازدواج کرد و آرام و بی صدا از شوهر خود جدا شد .

ساگان «ای غم سلام برتو» را چنین آغاز می کند :«نمیدانم آیا حق دارم که نام با شکوه و زیبای غم را بر احساس ناشناسی که هم کدورت و هم صفایش مرا رنج می دهد ، بگذارم . من پیش از این هم با نگرانی ، حسرت و گاه پشیمانی آشنا بودم ولی غم را درست نمی شناختم وامروز حالتی پر التهاب هیجان آمیز اما لطیف چون پرده ای ابریشمین گرداگرد وجودم را فرا گرفته و بین من و دیگران حائل شده است ....»

ساگان اکنون براستی درچنین حالی بسر میبرد . او در اولین‌تجربه واقعی خود مغلوب شده است . او روزگاری به غم درود فرستاد ولی اکنون غم واندوه،حتی‌اگردیرپا هم نباشد ، بر او دست یافته است .

جنایتکاران

فیلم جدید ربرت‌حسین

ربرت حسین مدتها قبل از جدا شدن از مارینا‌ولادی سناریوی فیلمی بنام (جنایتکاران) را نوشته و تصمیم داشت در ماه نوامبر کار فیلم برداری را آغاز کند . دراین فیلم نقش‌اول زن بعهده‌مارینا بود ولی قبل از آغازفیلم برداری این دو از یکدیگر جدا شدند .

سینما شما

پس‌از مدتها معطلی ربرت تصمیم گرفت نقش اول رابه سیلویا لویز واگذار کند ولی پس‌از مدت کوتاهی سیلویا مردو کار فیلم برداری دچار تعطیل گردید .

روز ۲۰ دسامبر قرارداد مربوط به بازی در فیلم را با میشل مورگان امضاء کرد ولی هنوز مرکب این قرار داد خشك نشده بود که هانری ویدال شوهر میشل مورگان بدرود زندگی گفت و این قرار داد نیز کان‌لم یکن گردید .

اخیرا ربرت بادبرت‌پرادیه ، قرارداد را امضاء و فیلم را تهیه میکند .

این اولین فیلمی است که ربرت بدون شرکت مارینا تهیه میکند همه وحتی خود ربرت حسین از خود میپرسند آیا در تهیه آن موفق خواهد شد ؟

مشکل دانش آموزان

عنوان بحث تازه ستون‌کرسی آزاد است شماهم میتوانید باتوجه به‌سه‌نکته اساسی زیر نظریات خودرا جهت درج دراین ستون برای ما ارسال دارید .

۱ـ آیاادامه برنامه کنونی تعلیمات متوسطه بادرنظرگرفتن نتیجه ای‌که از آن حاصل میشود برای جامعه ماسودمند است ؟

۲ـ باچه برنامه ای میتوان دانش آموزان رااز سرگردانی پس از پایان تحصیلات متوسطه نجات داد ؟

۳ـ آیا ایجاد مدارس حرفه ای عملی ترین راه حل است ؟

اگر چنین است ساده ترین وعملی ترین راه توسعه مدارس حرفه ای کدام است ؟

لطفا روی پاکت عنوان ستون «کرسی آزاد» رانگرفرمائید .

س . بنظر شما ورود دانش‌آموزان بمدارس حرفه‌ای ازچه سالی باید شروع شود ؟

ج . پس‌ازپایان دوره‌ابتدائی بدینمعنی که‌باید دانش‌آموزان را دردوره ابتدائی علاوه برخواندن ونوشتن تاحدودی باتعلیمات عمومی آشنا ساخت وسپس برای‌آنهادوراه بوجود آورد یاورود بمدارس حرفه‌ای ویا ادامه تحصیلات‌جهت آماده ساختن آنان برای‌ورود به دانشکده‌هادراینجا باید یك نکته رامورد توجه قرار داد وآن این است که‌امروز حتی‌دردور افتاده‌ترین نقاط جهان همه‌محصلین‌رابرای ورود بمدارس عالی ودانشگاه آماده نمیسازند بلکه تنها کسانی‌موفق بادامه تحصیلات عالی میشوند که‌اولا استطاعت مالی‌داشته‌باشند و ثانیا شاگردان زبده‌ای بوده و حقیقتابادامه تحصیلات عالی شوق داشته‌باشند ولی متاسفانه برنامه کنونی تحصیلات متوسطه کشورما طوری‌است که‌همه نوجوانان تنها یك راه‌دارند وآن ورود بدانشگاه است .

یك خانم روان شناس درباره عظیم‌ترین‌تهور درزندگی صحبت میکند

مردم مجبور نیستند قیافه ترس واخم‌آلود شمارا ببینند

اگر چهره‌را باز کنید راه‌را برغم بسته اید

روانشناسان هنوز باعماق روان زنها پی نبرده‌اند

فرهنگ خانواده

مردی میگفت فکرمیکنم زنم دراثر دلشکستگی وباطن ناراحت خود مرده باشد این کلمات رقت انگیز راوی درهنگام تحقیق گفت: **چون زنش رابدون هیچگونه علت ظاهری دراطاقش مرده دیدند .**

اماعلت همان بود، شوهر خوب خبر داشت . این‌زن کودکی‌داشت که‌از لحاظ‌روحی‌رشدقابل‌ملاحظه‌ای نداشت و بهترهم نمیشد .بعضی ازخانمهابا این‌نوع‌تراژدی کشنده به ترتیبی می‌سازند .بعضی قادر نیستند وهمین خانم نیزاز زمره‌آنها بوداو نمیتوانست بدبختی خود را قبول کند. اوبه تلخکامی وبدبختی اجازه داد برزندگی اش‌بتازند و تمام هیجانات و شوقهای حیاتی دیگررا مغروق کنند وسرانجام‌نیز جزیك رنج محض وازعشق بیخبر که‌ماآنرادلشکستگی وحزن‌بینهایت می‌نامیم برایش نماند .

آخررنج‌و عذاب نبایدبربزرگترین غریزه وجود بشر یعنی خویشتن داری وصیانت ذات حکومت کند نباید انسا ن‌خودرا مغلوب درد و رنج خود ببیند تصور کنید این‌نوع درد ورنج چقدر موحش است .

تهورزیادی لازم است‌که آدم خودرا نابود کند دفکرکنید چقدر رنج‌واندوه باید بزرك‌باشد که‌چنین تهوری رادروجودشخص‌ایجاد کند اما بزرگترین تهور آن است که ازلابلای تیغهای مصائب عبورکنید وبزندگی ادامه دهید .

درپشت ماسکی بنام صورت.

وقتی درخیابان راه میرویم . لحظه‌ای کوتاه‌درچشمهای اشخاص ناشناس نگاه میکنیم وآنچه در آن چشمها مشاهده میکنیم شاید یکنوع خستگی یارضایت خاطر آرام ومتین وگاهی نوعی نگرانی باشد بندرت کسی‌را میبینیم که کاملاناشاد منظر بیاید وبااین همه بعضی از هزاران چهره که‌روزانه از برابر ما میگذرند که قطعا درد های توانفرسائی رادرخود نهان دارندزیرا خداوندبآنها آرزووتوانائی برای دوست داشتن عطا فرموده **آخر مادر برابررنج ،زخم پذیر هستیم . این است‌که دل بیك**

شخص با عده‌ای میبندیم و این دل بستن آنقدر سرسختانه است که اگر آنهارا ازدست بدهیم‌گوئی نیمی از وجودمان درهم شکسته است .

این نقدینه ای است که ما درازاء لذت وبرآورده شدن عشق و شوق ناچاریم بپردازیم و هرچه عشق بزرگتر باشد کفاره‌ازدست دادن آن بزرگتر است .

قوه غیر مترقبه

شاید هرروز ،هزاران تن از اشخاص حتی برای نخستین دفعه طعم ضربه‌های وحشتناك زندگی‌را می‌چشند وقتی ماجریان تصادفات اتموبیلها ،درهم شکستگی طیارات و انواع واقسام سیاه روزیها ومرك هارا بگوش خود میشنویم دلمان برای مقتولین برحم می‌آید اما معمولا در باره **بازماندگان واقعه بیشتر فکرمیکنیم تادرباره کشته شدگان .**

مردم چگونه در برابر محرومیت وامور اسفناك که‌میتوانند اتفاق بیفتد واتفاق‌هم‌می‌افتد تاب‌میآورند؟

درمورد اشخاصی که مصیبتی دارند که‌غیر قابل برداری است این موضوع بارها اتفاق‌افتاده‌است چون غیرممکن است که شخص بتواند فقط باتهور وجرات معمولی باآن مصیبت دست‌و پنجه‌نرم کند این است که‌یك چیز خارق‌العاده‌از راه میرسد یك تحمل غیر طبیعی یك دلاوری مافوق طاقت بشری‌در وجود شخص ایجاد میشود حتی‌در صورت نومیدی مطلق نیز نوعی امید سخت ومستحکم موجود است لزومی نداردمنبع آن چیزی‌غیرعادی را جستجو کنیم تمام پیامبران و عده آن‌رابما داده‌اند مثلا یکی‌از آنها امیگوید **خوشبخت کسانیکه سوگواری میکنند زیرا بزودی آرامش می‌یابند .**

جشن‌چوپانان — عکس صفحه

درفرانسه چوپانان و گله‌داران روز **مخصوصی را درسال جشن میگیرند .**

امسال باوجود بادسرد شدیدی که میوزید چوپانان جشن سالیانه خودرا فراموش نکردند ودرشهر رافل این مراسم‌رابرگزار نمودند آنهابالباس های تمیز ومحلی خوددرحالیکه هر یك گوسفند وبره‌ای روبان بسته را در آغوش داشتند این سنت باستانی رابرگزار کردند .

دراین عکس عده‌ای ازچوپانان را در حین شرکت در جشن ملاحظه مینمائید .

خانم سفیدپوش

اثر ویلکی کالینز نویسنده معروف انگلیسی

ـ۵۸ـ

وقتی این یادداشت‌راخواندم فورا متوجه شدم که شرایط غیر ممکن‌بود ولی‌بمن دستور داده بودند و ناچار بودم اطاعت کنم .

وقتی مادموازل «هلکومب» را ترك کردم فوق‌العاده نگران بنظر میرسید. قوای از دست رفته خود را با سرعت باز می یافت . او را تحت مراقبت مادام «روبل» گذاشتم و بعد برای خدا حافظی‌از لیدی «گلاید» در اطاق او را زدم . کنتس که همیشه پیش از اوبودجواب داد که خانم بسیار ضعیف و کسل است ونمی‌تواندمرا بپذیرد .

وقتی‌باکالسکه بطرف ایستگاه میرفتم در خیابان اصلی پارك «سرپرسیوال» وکنترا دیدم به آنهاسلام گفتم و «بلانوارتر»را ترك کردم . تنها مستخدمی که برای آنها میماند «مارگارت» بود .

احساس می کردم که وقایع مسکوکی اتفاق می افتد . ولی چون بمن دستور داده بودند بروم نمی توانستم نافرمانی کنم . سه روز بعد برگشتم مسافرتم همانطور که پیش‌بینی کرده بودم بی نتیجه بود . وقتی موضوع را به «سرپرسیوال» اطلاع دادم تعجبی نکرد و حتی درست بحرف من گوش‌نداد گفت که کنت و زنش بخانه خود درلندن‌رفته‌اند . از او پرسیدم که بعد از رفتن‌کنتس چه‌کسی پرستاری لیدی «گلاید» را بعهده گرفته‌است ، جواب‌داد که «مارگارت» در خدمت اوست !

ابتدا بطرف اطاق لیدی «گلاید» رفتم . حال او را بهتر دیدم . باآنکه از نوشتن چند سطری که هر روز مادموازل «هلکومب» از حال خود برایش می نوشت و می فرستاد نگران و عصبی بود ولی می توانست لباس خود را بپوشد . منهم در لباس‌پوشیدن‌باو کمك‌کردم. سپس باتفاق به طرف اطاق مادموازل «هلکومب» رفتیم .

«سر پرسیوال» دروازه‌رو منتظر ما بود . از لیدی «گلاید» پرسید :

ـکجا میروید ؟

ـباطاق ماریان .

ـبهتر است از حالا بشما بگویم که مادموازل «هلکومب» در اطاقش نیست . دیروز صبح باتفاق کنت و کنتس از اینجا رفت .

رنك و روی لیدی «گلاید» ناگهان سفید شد . برای اینکه نیفتد بدیوار تکیه‌کرد . خود من هم سخت منقلب شدم . با صدای گرفته گفتم :

ـبا آنحال وبدون اطلاع لیدی «گلاید»!

لیدی «گلاید» چند قدم جلو رفت و فریاد زد :

ـغیر ممکن است ! دکتر «داوسن» کجا بود ؟

ـدکتر «داوسن» اینجا نبود . دکتر چند روز قبل بمیل خود خانه ما را ترك کرد و این نشان میدهد که حال خواهرتان برای مسافرت مساعد بود . اگر باورندارید بروید در اطاقش نگاه کنید ... بروید تمام اطاقها را نگاه کنید !

همه جا با پای لیدی «گلاید» رفتم . نمی خواست حتی یك لحظه اورا تنها بگذارم . ولی کسی را ندیدیم . عاقبت بطرف شوهرش برگشت وچشم در چشم او با لحن تندی پرسید :

ـمعنای این بازی چیست . سرپرسیوال ؟

ـهمانطور که گفتم مادموازل «هلکومب» چون حال خود را برای‌مسافرت مساعد دیده بود دیروز صبح باتفاق کنت و کنتس و مادام «روبل» بلندن رفت. امروز «فوسکو»و مادام «روبل» او را به «لیمریج» میرسانند .

لیدی «گلاید» باصدای لرزانی پرسید :

ـولی چرا بدون خداحافظی با من رفته است ؟

ـبرای اینکه نمی خواست موجب تاثر شما بشود . عمویتان مایل بودقبل از اینکه آنجا بروید او تنها برود و در نتیجه نمی توانست شما را همراه‌ببرد. خودتان نامه‌ای را که آقای «فرلی» بخواهرتان نوشته بود و روز های اول بیماری او باینجا رسید دیده اید . پس تعجب موردی ندارد !

چشمهای لیدی «گلاید» پر از اشك شد و با صدای ضعیفی گفت :

ـماریان هیچوقت مرا تنها نگذاشته است .

ـآرام بگیرید ! اگر سئوال دیگری از من داشته باشید به سالن غذا خوری بیائید . این صحنه ها مرا خسته می کند ، احتیاج بیك گیلاس‌شراب دارم .

رفتار «سرپرسیوال» مرا متعجب کرد .او هم مثل زنش آشفته حال بنظر میرسید . کوشیدم لیدی «گلاید» را راضی کنم که باطاقش برگردد و باو اطمینان دادم که قدرت اراده مادموزال «هلکومب» حتی در حال نقاهت‌بسا‌و توانائی تحمل مسافرت را خواهد داد .

با آشفتگی شدیدی گفت :

ـنه ! برای «ماریان» واقعه ای اتفاق‌افتاده است ، باید دنبال او بروم ! خانم میکلسن ، خواهش می کنم بیائید پیش «سرپرسیوال» برویم .

من لحظه ای مردد ماندم ولی او بازویم را گرفت ووادارم کرد از پله ها پائین بروم .

وقتی وارد سالن غذا خوری شدیم ، «سرپرسیوال» نگاه غضب آلودی بمن انداخت .

از ورود بی موقع خود عذرخواهی کردم ولی او با لحن تندی کلامم را برید :

مادام میکلسن ، خیال می کنید در این خانه رازی داریم که بخواهیم‌از شما پنهان کنیم ؟ هیچ چیز پنهان کردنی اینجا نداریم .... نه اینجا و نه هیچ جا !

پس از این کلمات عجیب یك گیلاس دیگر برای خود شراب ریخت و لاجرعه نوشید .سپس‌ازلیدی «گلاید» پرسیدم چه میخواهید.

لیدی «گلاید» با صدای محکمی گفت :

ـ اگرحال‌خواهرم‌برای مسافرت‌مساعد بوده است ، من هم بدنبال او میروم .بنابراین ازشماخواهش‌می کنم بگذارید با ترن امروز بعداز ظهر حرکت کنم .

«سرپرسیوال» جوا بداد :

ـباید منتظر فردا باشید ....لازم است حرکت شمارا به «فوسکو» اطلاع بدهم سپس گیلاس خود را بلند و بجای اینکه زنش را نگاه کند شراب قرمز رادر روشنائی معاینه‌کرد .

لیدی «گلاید» پرسید :

ـچرا حرکت مرا به کنت «فوسکو» اطلاع بدهید ؟

ـبرای اینکه ظهر باستقبال شما به ایستگاه بیاید و شما را به خانه عمه‌تان در «سنت‌جونزوود» ببرد .

احساس کردم که دست لیدی «گلاید» که زیر بازوی من بود بلرزه‌افتاد جوا بداد :

ـلزومی ندارد ، من میل ندارم در لندن بمانم !

ـلازم است !.... سفر درازی است و در یك مرحله بسیار خسته‌کننده است ، و چون شما نمی توانید تنها به هتل بروید «فوسکو» پیشنهاد کرده که یکشب در لندن از شما پذیرائی کند و عمویتان هم قبول‌کرده است .بگیرید این‌نامه آقای «فرلی» است . امروز صبح فراموش کردم آنرا بشما بدهم .

لیدی «گلاید» نامه را بمن داد و خواهش کرد آنرا بخوانم ، زیراکاغذ در میان انگشتهایش می لرزید .

قبل از آنکه من خواندن نامه را تمام کنم فریاد زد :

ـمن نمی خواهم بخانهٔ کنت بروم . خواهش می کنم باو چیزی‌ننویسید!

«سرپرسیوال» یك گیلاس دیگر شراب خورد .

پس از لحظه ای سکوت با خشم‌فریاد زد :

ـچرا ؟مایلم بدانم چرا ! بهتر از خانه عمهٔ خود بکجا می توانیدبروید؟.. و آنگهی ... کافی است ! اگر شما حس تشخیص ندارید ... سایرین‌باید منافع شما را حفظ کنند ! همان کاری را که مادموازل «هلکومب» کرد شما هم خواهید کرد !

ـماریان ! .... ماریان در خانه کنت فوسکو مانده است ؟

ـبله !و کاری نکنید که نگذارم بروید ؟

سپس از جا برخاست . از اطاق بیرون رفت و در را بهم کوفت .

آهسته گفتم :

ـفکر می کنم بهتر استدراین اطاق نمانیم . شاید زیاده از حد شراب خورده است !

لیدی«گلاید» مثل یك مجسمهٔ بی اراده بدون اینکه جوابی بدهد دنبال من آمد . بیهوده کوشیدم آرامش کنم ولی ازفکر ماندن‌درخانهٔ کنت«فوسکو» وحشت غیر قابل توصیفی باو دست داده بود .

آگهی های تسلیت

تیمسار سرتیپ بیگلری فرماندهی محترم

بانهایت تاسف مصیبت وارده رابه تیمسار معظم و خانواده محترم تسلیت عرض مینماید .

سروان حسابی آ ـ ۳۱۶۲۹

تیمسار سرتیپ بیگلری ریاست معظم

بانهایت تاثرو تاسف مصیبت وارده رابه آن تیمسار وخانواده جلیل تسلیت عرض مینماید .

سروان جابری آ ـ ۲۱۶۳۱

باکمال تاسف مصیبت وارده رابخانواده رازبخصوص دبیر محترم خانم پریچهرراز تسلیت عرض مینمائیم .

شاگردان سال سوم ب ـ دبیرستان هد فدختران

مصیبت وارده را بخانواده خامه چی تسلیت عرض مینمائیم .

حسن ژورنال ـ رجب سهابی ـ مصطفی سهابی ـ علی کوهستانی ـ محمود حیدری ـ رضا میرزا یوسفی ـ منوچهر جیری ـ اسماعیل قبادی ـ حسن نجفی

انجمن ورزشی دبیرستان آزرم بدینوسیله مراتب تسلیت خودرا بمناسبت خاموشی آذربنائی بجناب آقای دکتربنائی و سرکار خانم ایران منصوری تقدیم داشته وخودرا دراین مصیبت شریك میداند .

ازطرف انجمن ورزشی دبیرستان مهوش آگاه

ازمرك جانگداز دوست عزیزم مرحوم آقای موسی ثقة الاسلامی نمایندهٔ محترم مجلس شورایملی قلب عموم خانواده لطفی داغدار مصیبت وارده رابحضرت حجة‌الاسلام آقای حاج میرزا محمد آقا عموی بزرگوارآنمرحوم وخانواده های ثقة‌الاسلامی ـ امینی ـ کوشش ـ آذرنیا تسلیت عرض میکنم .

آبادان ـ دکتر لطفی

باکمال تاسف مصیبت وارده رابه آقای ارسلان‌منطقی دبیر محترممان تسلیت عرض مینمائیم .

علیمحمد مهر آبادی ـ عزیز اله اسداله ـ رضا شاه حسینی ـ احمد میرعبدالباقی

جناب آقای ارسلان منطقی

باکمال تاسف مصیبت وارده رابجنابعالی و فامیل محترمتان تسلیت میگوئیم .

از طرف کارکنان دبیرستان فرخی ـ ابوالحسن فیاضی

درگذشت شادروان جنت مکان مرحوم میرزا محمد علی شهبازی پدرآقای غلامرضا شهبازی قلوب‌همه راجریحه‌دار نمود ضمن عرض تسلیت بباز ماندگان محترم آنمر حوم خصوصا صنف کفاش خیابان شاهپور سعادت وسلامت و بقای همگان رااز خداوند بزرك خواهانیم .

محمد نقی عبدالهی ـ عباس خواجوی ـ عبدالحسین کریمی ـ احمد شرفیان ـ حسن شرفیان

درگذشت جانگداز پدر ارجمند دوست عزیزمان آقای غلامرضا شهبازی راتسلیت عرض نموده بقاء و سعادت آنجناب رااز ایزد متعال خواستاریم .

از طرف ساکنین میدان شاهپور وبازارچه قوام الدوله عزیزاله وشگینی ـ امیرشکوه ـ اکبر رفتاری ـ ابوالقاسم رفتاری ـ عزت‌اله وشگینی .

جناب آقای شهبازی

فوت مرحوم پدر بزرگوارت بی‌نهایت مارامتاثرنموده امیداست عرض تسلیت مارا پذیرفته بقاء وسعادت آنفامیل محترم رااز ایزد متعال خواهانیم .

علی باستان ـ احمدباستان آ ـ ۳۱۵۵۵

دبیر ارجمند خانم راز

بایکدنیا تاثرمصیبت وارده راتسلیت عرض مینمائیم .

دانش آموزان سال چهارم طبیعی ۲ دبیرستان هدف دختران آ ـ ۳۱۵۶۱

بانهایت تاسف مصیبت وارده رابدوست ارجمندمان آقای ویکن آوانسیان تسلیت میگوئیم .

دانشجویان سال تهیه ۱ دانشکده فنی آ ـ ۳۱۵۵۷

جناب آقای مهندس یوسف قره باغی

درگذشت شادروان پدر محترم جنابعالی رابه آنجناب وخانواده محترم‌قره باغی تسلیت‌گفته وآرزومندیم‌اینجانبان راشریك درهمدردی خود بدانند .

مهندس طلعت آلپائوطی ـ مهندس عبداله آلپائوطی ـ قیصریان .

جناب آقای عزیزاله نقوی ریاست محترم دبیرستان بابا طاهر

مصیبت وارده رابخانم‌وآنجناب تسلیت عرض میکنیم.

ناصر میرخانی ـ حسین موسوی ـ ناصر مهاجر ـ اسداله معینی ـ محمد یزدی ـ رحمت‌اله خزائلی

جناب سرهنك مسعود وفائی

درگذشت پدر گرامتان را ازصمیم قلب تسلیت گفته وخودرا دراین غم شریك میدانیم .

سرهنك هاشمی ـ سر هنك خواصی ـ سرهنك ۲ موزون ـ سرهنك ۲ ملك احمدی ـ سرهنك ۲ تراب ترکی ـ سرهنك ۲ علمشاهی ـ سرهنك ۲ پوروهاب ـ سرگرد پلاتینی ـ سرگرد بیانی فر ـ سروان سمیعی نژاد ـ ستوان دوم اورنك خدیوی ـ ستوان سوم پور آذرین

آگهی مناقصه خرید لوله فولادی

بنگاه مستقل آبیاری مقدار یکصدوپنجاه متر لوله فولادی ۱۲ اینچ مورد نیاز خودرا از طریق مناقصه خریداری می نماید .

پیشنهاد دهندگان می توانند برای دریافت مشخصات لوله و شرائط مناقصه بکار پردازی بنگاه آبیاری واقع دراول خیابان فروردین مراجعه وپیشنهادات خودرا تا آخر وقت اداری روز دوشنبه بیست‌و پنجم بهمن ۱۳۳۸ بدفتر اداره حسابداری تسلیم نمایند .

بنگاه مستقل آبیاری مهندس قراگزلو آ ـ ۳۹۴۶۰

آگهی مناقصه خرید لوازم تعمیرگاه

اداره کارپردازی وزارت کشاورزی خرید ۷۰ قلم لوازم مورد احتیاج تعمیرگاه مزرعه آزمایشی کرج را بمناقصه می گذارد

داوطلبین شرکت در مناقصه می توانند بادریافت برك شرایط و مشخصات و مطالعه آن پیشنهاد خودرا تا آخر وقت اداری روز چهارشنبه بیستم بهمن ماه ۱۳۳۸ باداره کل دفتر وزارت کشاورزی واقع در انتهای لالهزارنو جنب خیابان شاهرضا تسلیم و رسید دریافت دارند پیشنهادات واصله درساعت ۱۰ صبح روز پنجشنبه ۲۱ بهمن ماه ۱۳۳۸ در کمیسیون مناقصه باز و قرائت میشود حضور پیشنهاد دهندگان یا نماینده آنها که کتبا معرفی شده باشند در جلسه مناقصه آزاد و کمیسیون در رد وقبول یك یاکلیه پیشنهادات مختار است .

رئیس اداره کارپردازی آ ـ ۳۹۴۶۴ ۱ـ۲

آگهی مناقصه خرید لوازم تعمیرگاه ماشینهای سمپاش

اداره کارپردازی وزارت کشاورزی آگهی مناقصه شماره ۶۵۳۰ ـ ۷ر۱۰ر۳۸ موضوع خرید ۲۴ قلم لوازم تعمیرگاه ماشینهای سمپاش را تجدید می نماید داوطلبین شرکت در مناقصه می توانند بادریافت برك شرایط و مشخصات و مطالعه آن پیشنهاد خودرا تا آخر وقت اداری روز ۲۱ بهمن ماه ۱۳۳۸ باداره کل دفتر وزارت کشاورزی واقع در خیابان شاهرضا انتهای لالهزار نو تسلیم و رسید دریافت دارند

پیشنهادات واصله در ساعت ده صبح روز یکشنبه ۲۴ بهمن ماه ۱۳۳۸ در کمیسیون‌مناقصه باز و قرائت میشود حضور پیشنهاد دهندگان یانماینده آنها که کتبا معرفی شوند در جلسه مناقصه آزاد و کمیسیون در رد و قبول یك یاکلیه پیشنهادات مختار است .

رئیس اداره کارپردازی آ ـ ۳۹۴۶۲ ۱ـ۲

عریضه سرگشاده

پیشگاه محترم بندگان اعلیحضرت همایون شاهنشاهی ارواحنا فداه

مفتخرا معروض میدارد .جان‌نثاران (۶۳۴) نفر جنگلبانان درسالهای ۱۳۳۵ تا اواسط ۱۳۳۷، پس از طی دوره تخصصی جنگل در گرگان و بندرگز زیر نظر مهندسین وزارت کشاورزی برابر پیمان استخدامی بسمت جنگلبان در بنگه جنگلها استخدام در این مدت با کمال صداقت وجدیت در اعماق جنگلها بانجام وظیفه مشغول تاآنجائیکه مقدور بوده‌رضایت‌خاطرخطیرذات‌اقدس ملوکانه و اولیاء محترم دولت متبوعه را فراهم نموده اخیرا گارد مسلح جنگل‌به ژاندارمری کل کشور ادغام گردیده و ژاندارمری بدون توجه بمقررات استخدامی و سوابق خدمتی جان نثاران را طی بخشنامه‌ای به آموزشگاه گروهبانی‌باحقوق ماهیانه یکهزار ریال دعوت نموده و متذکر گردیده است در صورت عدم تمایل بخدمت آنان خاتمه داده خواهد شد : اعلیحضرتا پیشنهاد ژاندارمری برخلاف پیمان استخدامی فدویان میباشد و بنگاه جنگلها (محل اولیه استخدامی) از پذیرش کلیه جنگلبانان در صورت واگذاری بودجه که فعلا در اختیار ژاندارمری است به آن سازمان موافقت دارد استرحاما از پدر تاجدار و ملت دوست که همواره ملجاء و حامی ضعفا بوده و میباشد استدعا داریم مقرر فرمایند بعرایض (۶۳۴)نفرجنگلبانان که هرکدام دارای چند نفر عائله و متکفل‌هزینه آنان میباشند عطف توجه مبذول و اوامری‌صادر فرمایند جنگلبانان را از ژاندارمری بقسمت اولیه سازمان جنگلبانی انتقال تا از بلاتکلیفی و سر گردانی نجات یابیم .

بانتظار مراحم‌ملوکانه

اکبر بشیری ـ کاظم انصاری ـ مهدی‌نجا دی ـ حسین کارگر ـ رهبر سیفی ـ محمدپورعیسی. آ ـ ۳۱۶۱۱

حساب تأمین آتیه بانک پارس در روزگار نیازمندی پشتیبان شماست

خاطرات ایدن

بقیه از صفحه ۵

ما هر این موضوع موافقت داشتیم که سقوط پادگان «دین بین ـفو» یااجبار آن به تسلیم دیگراجتناب‌ناپذیر شده است .

من به نخست‌وزیر اظهار داشتم که آقای «دالس»و دریاسالار «رادفورد» ظاهرا میترسند که این امر منجربه‌ازبین‌رفتن مقاومت‌عمومی‌فرانسه‌درسراسر هند وچین گردد و برای جلوگیری از آن موافق با اجرای مداخله شدید و فوری امریکا و انگلستان در هندو چین می باشند .

اگر این مداخله با شرکت امریکا وانگلستان انجام گیرد بنظرمیرسد که کنگره آنرا تصویب کند . از اینرو امریکائی ها در نظر دارند که دولت های ایالات متحده و بریتانیا در مورد دفاع مشترك از هندو چین به فرانسه تضمین مشترکی بدهند وبرای اثبات صمیمیت خود بایدفورا مسئله کمك‌نظامی را که انگلستان نیز در آن شرکت خواهد داشت عملی سازند .

کنگره گمراه شده

من به نخست‌وزیر اظهار داشتم که با نظریات امریکائی ها درباره موثر بودن چنین مداخله ای مخالف هستم و بعلاوه اعتقاد ندارم‌که چنین مداخله‌ای فقط به استفاده از نیروی هوائی محدود خواهد ماند .

من کاملا مشکوك هستم که این مداخله به طور موثر موجب تجدید قدرت و تقویت افکار عمومی در هند و چین شود و از ط ف دیگر ناسیونالیستهای منطقه جنوب شرقی آسیا مسلما از آن استقبال نخواهند کرد .

بعلاوه از لحاظ نظامی بنظر من‌اقدامات محدودی که‌مورد نظر آمریکائیها است نتایج اساسی نمیتواند داشته باشد زیرا هیچگونه کمك نظامی بدون استفاده از نیروهای زمینی موثر نخواهد بود .

سروینستون چرچیل اوضاع رابشرح زیر تفسیر کرد که آنچه از ماخواسته شده کمك به‌کنگره گمراه شده‌آمریکا برای تصویب یك سلسله عملیات نظامی است که بخودی خود فاقد ارزش میباشد درحالی که احتمال دارد دنیارا به لبه پرتگاه یك جنك بزرك نزدیك کند .

از اینرو من و نخست وزیر موافقت داشتیم که از هرگونه تقبل کمك نظامی به فرانسه در هندوچین باید خودداری کرد .

بنظر میرسد که اکنون دیگر تسلط کمونیستها بر قسمت اعظم سرزمین هندوچین اجتناب ناپذیر شده‌است وامید بخش ترین راه حلی که بنظرمیرسید طرح نوعی تجزیه در هندوچین بشمار میرفت .

سروینستون ومن هردو فکرمیکردیم که‌هدف ماأکنون باید تقویت وضع فرانسه برای مذاکراتی که در ژنو انجام میگردد باشد و اینکار رابایاید از طریق یك سلسله عملیات نظامی محدود و عجولانه انجام داد . بلکه‌باید روشی در پیش گرفت که چینی‌ها را به حدس و تفکر در باره اقدامی که امکان دارد سرانجام متحدین فرانسه به آن متوسل گردند واداشت .

(صبح روز یکشنبه ۲۵ آوریل در یك جلسه کابینه توافق شد که قبل از کنفرانس ژنو دولت انگلستان نباید هیچگونه اقدام نظامی را در هندوچین تقبل کند ولی میتواند آمادگی خود را برای هرنوع تضمین راه حلی که درکنفرانس ژنو بدست آید یادر صورت شکست کنفرانس ژنو مطالعه هرگونه اقدام دسته جمعی اعلام‌دارد)

تحول جدید

در حالیکه کابینه انگلستان جلسه داشت اقدامات دیگری نیز بعمل آمد طی بعد از ظهر آنروز آقای «ماسیگلی» سفیر فرانسه در لندن به‌دیدار من آمد تا اعلام دارد که نامه آقای «دالس» به دولت فرانسه تسلیم شده است .وی همچنین بمن اطلاع داد که اکنون دولت امریکا در نظر دارد یك اعلامیه فوری ازطرف دولتهای ایالات متحده ، انگلستان، فرانسه وفیلیپین وسه کشور پیوسته صادر شده و طی آن‌تصمیم خود را درباره جلوگیری از توسعه کمونیسم در آسیای جنوب شرقی و حتی امکان توسل به اقدامات نظامی برای اجرای این منظور اعلام دارند . چنانچه به پرزیدنت آیزنهاور اصمینان داده شود که انگلستان در صدور این اعلامیه شرکت خواهد کرد او آماده خواهد بود که در صدد جلب موافقت کنگره برای اجرای مداخله بر آید . هواپیما های نیروی دریائی امریکا از روز ۲۸ آوریل در دین بین فو وارد عملیات خواهند شد و امریکا از دولت فرانسه خواسته است که ما را به موافقت با نظریات آنان ترغیب کند .

این امر تحول جدیدی درقضایا بشمار میرفت وکابینه دوساعت چهار بعد از ظهر مجددا جلسه فوق‌العاده ای تشکیل داد تا آنرا مورد بحث قرار دهد .

تعجب من از این بود که چرا امریکائیها در مورد مسئله‌ای به این اهمیت بجای تماس مستقیم و توسط سفیر ما در واشنگتن که بهیچوجه در جریان گذارده نشده بود بوسیله فرانسویها نظریات خود را مطرح می کردند .

بهر حال اگر انگلستان رضایت خود را از آخرین نظریات امریکائیها اعلام میداشت ما ناگزیر بودیم که از مداخله مستقیم امریکا در جنك هند و چین و احتمالا در مرحله بعدی از عملیات آنها علیه خاك اصلی چین پشتیبانی کنیم .

از اینرو دولت علیا حضرت ملکه تصمیم گرفت که نظر دولت امریکا را رد کند و از من خواسته شد هنگام مسافرت به ژنو تصمیمات خود را برای آقایان «دالس» و«بیدو» تشریح کنم . (ناتمام)

چه کسانی پولدار شدند؟

اسامی بقیه برندگان جوایز حساب سیار بانك بازرگانی ایران

برندگان جوایز پانصد ریالی نام‌برنده	شماره‌حساب
جناب آقای مصطفی تجدد	۵۰۰۰۱
خانم خورشید فهمی	۵۰۰۱۵
آقای رحیم قدیری	۵۰۰۲۹
خانم طوبی‌لورات شکود	۵۰۰۴۳
آقای سید علی میری	۵۰۰۵۴
آقای فریدون اهورائی	۵۰۰۶۶
آقای احسان میثاقیاز	۵۰۰۸۰
مهین مؤید دولتشاهی	۵۰۰۹۳
پروین شمس آبادی	۵۰۱۰۷
حوی جنگینی	۵۰۱۲۳
سالم سالم	۵۰۱۳۸
علی زینالی	۵۰۱۴۸
اکبر حسن بیك خوئی	۵۰۱۵۹
کاظم ناظمی	۵۰۱۷۳
استر سینائی	۵۰۱۹۱
سیدمحمد سجادی تهرانی	۵۰۲۰۶
محمد علی پورامین	۵۰۲۲۱
حبیب اله اسدی	۵۰۲۳۴
مهدی خاچیان	۵۰۲۴۶
ابوالقاسم ملکی قزوینی	۵۰۲۶۳
حبیب اله نعمتی	۵۰۲۷۴
ابراهیم جهانبخش	۵۰۲۹۱
سید محمد ایراندوست	۵۰۳۰۳
علی اصغر پایا	۵۰۳۱۵
محمد هادی شاه مهر	۵۰۳۳۳
رضا بهیار	۵۰۳۴۶
کرم حاج علی اکبری	۵۰۳۵۹
حسین منشیان	۵۰۳۷۱
هوشنك خسرونوروزی	۵۰۳۸۲
حسین سنجامینی	۵۰۳۹۹
آقای محمد رضارحیمی	۵۰۴۱۸
جواد عیوض زاده	۵۰۴۲۹
محمد جواد میرعشقی	۵۰۴۴۷
زاد وراکاراپن	۵۰۴۶۳
حسن اسمعیلیان	۵۰۴۷۴
مجید پور شاهمیر	۵۰۴۸۶
محمد علی فرح	۵۰۵۰۱
حسین دارزمینی	۵۰۵۱۹
اسمعیل شجاعی	۵۰۵۳۵
نعمت اله لطیفی	۵۰۵۵۴
حسین سلیمیان	۵۰۵۷۳
کیخسرو جوانمردی	۵۰۵۹۱
داریوش تجدد	۵۰۶۰۵
محمود صنیع خاتم	۵۰۶۱۹
جمال احمد زاده	۵۰۶۳۰
باقر همدانی	۵۰۶۴۲
عزت ساقیان	۵۰۶۵۸
آقای عبدالحسین‌تقوی‌شیخ	۵۰۶۷۳
سکینه جزء یعقوب	۵۰۶۸۵
عبداله نورانی	۵۰۷۰۳
فضل اله ایمانی	۵۰۷۱۵
میترا حقیقت	۵۰۷۳۱
محمدرضافاضل سرجوئی	۵۰۷۵۰
سید جمال انجوی	۵۰۷۶۳
زهرا یعقوبی یگانه	۵۰۷۷۷
کامیل فتح‌اله زاده	۵۰۷۹۵
محمد علی فلاح	۵۰۸۰۸
محمد نجفی بازوکی	۵۰۸۲۶
ریاحی موزون	۵۰۸۴۲
شجاع نوبختی	۵۰۸۵۴
منصور نگهبانی	۵۰۸۶۴
رحیم عربشاهی	۵۰۸۸۰
تاج الملوك یارند پور	۵۰۸۹۶
آقای هاشم ملکشاهی	۵۰۹۰۹
کلثوم علی خانی گنجی	۵۰۹۳۲
فرخ دین پارسائی	۵۰۹۳۶
امیراحمد ویشگاهی	۵۰۹۵۰
عبدالرحیم سعادتمند	۵۰۹۶۶
هوشنك صفاری	۵۰۹۷۸
احمد رحیمی زاده	۵۰۹۹۳
مهین گلبیرا	۵۱۰۱۰
علی تدین	۵۱۰۲۰
غلامعلی حاج عباس	۵۱۰۳۱
حسین برهان یزدانی	۵۱۰۴۵
عبداله کسرائی	۵۱۰۵۶
ابوالقاسم مؤید	۵۱۰۶۸
علی ویژه	۵۱۰۸۱
غلامرضا عقیلی پور	۵۱۰۹۲
قدرت انصاری	۵۱۱۰۸
آقای اسحق کرندیان	۵۱۱۲۴
محمد رضاصفر فشندی	۵۱۱۳۹
بیوك حسینی	۵۱۱۵۶
محمود غنی	۵۱۱۶۸
بانو کبرا زمانیان	۵۱۱۸۵
آقای احمد غیوران	۵۱۱۹۹
دوشیزه فخری‌بهجت‌وزیری	۵۱۲۱۴
آقای یداله شادمان	۵۱۲۳۰
عبدالحسین معصوم	۵۱۲۴۱
لیوتکس قور	۵۱۲۵۱
اسفندیار صفاری	۵۱۲۶۲
اسداله الوندی	۵۱۲۷۵
احمد کفائی نژاد	۵۱۲۸۸
بانو زهرا مهرتاش	۵۱۲۹۹
محمدمیرزائی ابراهیم‌آبادی	۵۱۳۲۷
محمد علی روانی	۵۱۳۳۹
عزیزاله جابر انصاری	۵۱۳۱۶
یحیی ابراهیم زندی	۵۱۳۵۳
مرتضی میرباقری	۵۱۳۶۶
عبدالحسین فرهودی	۵۱۳۷۸
کریم خدائی	۵۱۳۹۱
حسینعلی تهرانیان	۵۱۴۰۶
بانو سوسن مهرآسای	۵۱۴۲۰
آقای ناصرپنج‌تن امیری	۵۱۴۳۳
بانوبیگم بهشتی همدانی	۵۱۴۴۵
آقای موسی ثقفی	۵۱۴۵۸
تقی شخصی آقاجانی	۵۱۴۷۰
آقای امیر میرفخرائی	۵۱۴۸۳
سید محسن موسوی	۵۱۴۹۶
آقای منوچهر آیرم	۵۱۵۱۳
بانو محترم علی بابائی	۵۱۵۲۴
آقای غلامرضا رضائی	۵۱۵۳۶
آقای غلامحسین برهان	۵۱۵۵۰
آقای محمد تقی سلیمی	۵۱۵۶۲
آقای کیوان مدیری	۵۱۵۷۶
آقای بابکین غریبیان	۵۱۵۸۹
بانو ساندخت غازی‌خانیان	۵۱۶۰۱
محمد مشکی	۵۱۶۱۴
آقای بنیامین اسرائیل	۵۱۶۲۵
آقای سیدغلامحسین‌سجاسی	۵۱۶۳۸
آقای محمود مقربی	۵۱۶۵۰
آقای مهدی مقصودی قمی	۵۱۶۶۵
آقای ابوعلی صدرالدین	۵۱۶۷۹
آقای نعمت‌اله مرتضوی	۵۱۶۸۹
عباس یحیای خان کردی	۵۱۷۰۱
آقای مهدی‌رشیدی‌حائری	۵۱۷۱۶
حاجی‌میرزاحسن‌خان‌رصدی	۵۱۷۲۸
آقای ذبیح‌اله شهیدی‌زاده	۵۱۷۴۱
آقای محمد آجیلیان	۵۱۷۵۲
آقای محمودصمتی شراحی	۵۱۷۶۶
آقای اصغر نوروزیان‌اول	۵۱۷۷۷
بانو خدیجه مردی نژاد	۵۱۷۸۹
حسین سلطان زاده	۵۱۸۰۰
فیروز صدر	۵۱۸۱۳
غلامحسین حاج کریمی	۵۱۸۲۴
رضا سید جعفری	۵۱۸۴۳
علی فاضلی تهرانی	۵۱۸۵۳
رجبعلی عباسپور	۵۱۸۶۷
خلیل‌اله رضا سلطانی	۵۱۸۸۲
بانو ادیت تام	۵۱۸۹۶
عباس میثمی	۷۱۹۰۷
سید کمال میراحمدی	۷۱۹۲۰
عباس عسگری	۵۱۹۳۳
حبیب اله نور آئین	۵۱۹۴۵
بانوزرفشان اصلانی	۵۱۹۶۰
عباسعلی روحانی	۵۱۹۷۳
بانو زهرا قندهاری	۵۱۹۸۴
فرزانه رزاقی	۵۲۰۰۰
معصومه مداجی	۵۲۰۱۲
طوبی جعفر قلی	۵۲۰۲۴
آقای اسمعیل قائمی تهرانی	۵۲۰۳۴
آقای محمد بشیری	۵۲۰۴۸
آقای بیوك اسداله زاده	۵۲۰۶۰
غلامحسین توکلی مقدم	۵۲۰۷۱
آقای ناصر فرهومند	۵۲۰۸۲
علاء الدین سعیدالذاکرین	۵۲۰۹۶
آقای اصغردین احمدی	۵۲۱۰۸
حسین کی استوان	۵۲۱۱۸
آقای محمود مجداردکانی	۵۲۱۳۰
آقای ودود نصیریان	۵۲۱۴۱
دوشیزه ازیتا شریفی	۵۲۱۵۱
سیرگی‌سلمانی‌آقاجان زاده	۵۲۱۶۲
بانوفاطمه بهجت‌اعظم‌مفتاح	۵۲۱۷۵
آقای حسین تدین	۵۲۱۸۷
آقای عمادالدین علامه	۵۲۱۹۹
سید علیرضا شهرستانی	۵۲۲۱۰
بانوکبری‌کلهری محمدی	۵۲۲۲۱
بانو زهرا شهرستانی	۵۲۲۳۲
آقای اردشیر فلفلی	۵۲۲۴۱
نصرت اله دانش افلاکی	۵۲۲۵۲
محمد صادق سرمدی	۵۲۲۶۲
سید محمدمهدی نقیبی	۵۲۲۷۲
دوشیزه گلبن پرتوی	۵۲۲۸۳
بانو صغرا شارمد	۵۲۲۹۶
بانو فاطمه شهردار	۵۲۳۰۶
آقای محمد حیدر پور	۵۲۳۱۷
آقای حسینعلی شکیبی	۵۲۳۲۹
آقای حسن رشتیان	۵۲۳۴۵
آقای محمد مهدی تفضلی	۵۲۳۵۵
آقای احمد بازانی	۵۲۳۶۵
آقای محمود مجیر شیرازی	۵۲۳۷۷
بانو بتول حجارها	۵۲۳۸۸
آقای محمود افتخاریان	۵۲۴۰۱
آقای محمد جانعلی	۵۲۴۱۱
آقای احید کرم خواه	۵۲۴۲۲
خانم‌خانجان خانم هوشمند	۵۲۴۳۲
آقای پرویز دوانی	۵۲۴۴۳
آقای محمد علی رفیعی	۵۲۴۵۴
آقای جعفر میرفخرائی	۵۲۴۶۴
آقای مهدی جلوه	۵۲۴۷۶
آقای آقاجان اهومیم	۵۲۴۸۷
آقای محمود جمشیداحمدیه	۵۲۴۹۷
آقای محمدحسین‌علیزادگان	۵۲۵۵۰
بانو پروین عمران	۵۲۵۹۹
آقای مهدی برهان‌مجابی	۵۲۶۰۹
بانو جمیله کیاپور	۵۲۶۱۹
بانوسیاره فاطمه اعرابی	۵۳۶۳۰
آقای جوادرضائی سنجابی	۵۲۶۴۰
آقای علی فتحعلی بیك	۵۲۶۵۳
آقای محمد ابراهیم زندی	۵۲۶۶۵
آقای احمد رئوفی	۵۲۶۷۵
جواد سجادی	۵۲۶۸۶
شاهرخ فکری ارشاد	۵۲۶۹۸
مسیب مفرح آذری	۵۲۷۰۸
محمد مهدی صدرالدین	۵۲۷۲۱
سید محمد باقر سجادیان	۵۲۷۳۱
محمد مهدوی	۵۲۷۴۲
بانو ربابه ریزبند	۵۲۷۵۵
سیدمحمود حاج ملاعلی	۵۲۷۶۳
بانو رقیه راشدی	۵۲۷۷۴
آقای رضا اخلاقی	۵۲۷۸۶
حبیب سرویها	۵۲۷۹۸
علیرضا عبدی	۵۲۸۰۹
یحیی ساویز	۵۲۸۱۹
سید مهدی میرهادی	۵۲۸۲۹
میر عظیم صمصامی	۵۲۸۳۹
بانو منیژه شکوهی	۵۲۸۵۱
آقای صادق کوچکپور	۵۲۸۶۱
بانو صفیه افشار	۵۲۸۷۴
آقای نوروز علی کبوتری	۵۲۸۸۴
آقای مسعود حامی	۵۲۸۹۶
آقای حسین شمس	۵۲۹۰۷
بانو قمرالملوك دولتشاهی	۵۲۹۱۷
آقای حسن پیرسا	۵۲۹۳۰
آقای محمد تنمی	۵۲۹۴۵
بانوفخری حسام‌بوشهری	۵۲۹۵۵
آقای محمد علی سمیعی	۵۲۹۶۶
آقای حسین مبشر	۵۲۹۷۶
بانو عصمت یونسی	۵۲۹۸۷
آقای اسکندر باقری	۵۲۹۹۷
آقای حسین معتضدی	۵۳۰۰۸
آقای ابراهیم دانش اصل	۵۳۰۲۱
آقای مجتبی خزرائی	۵۳۰۳۱
آقای قربانعلی رحیمی	۵۳۰۴۳
آقای منوچهر اخوت	۵۳۰۵۳
آقای حسن خدابنده لو	۵۳۰۶۳
آقای علی اکبرمحمدزاده	۵۳۰۷۴
آقای قدرت اله معماریان	۵۳۰۸۵
بانو صغری بنی یعقوب	۵۳۰۹۵
بانو مهناز خلیلی	۵۳۱۰۷
بانو شیرین دادوند	۵۳۱۱۸
آقای محمد بابامحمدی	۵۳۱۲۹
یونا یرتانیا	۵۳۱۴۲
بانو پوراندخت صفوی	۵۳۱۵۴
آقای شاویزبهرام حرمی	۵۳۱۶۴
بانو مریم غلامعلی یزدی	۵۳۱۷۶
آقای کیومرث صریری	۵۳۱۸۶
آقای اکبر شفیعی	۵۳۱۹۶
بانو زهرا الیاس	۵۳۲۲۳
مایل بکتاش	۵۳۲۴۱
آقای مصطفی اکبری‌پور	۵۳۲۶۰
ایرما موغاسیان	۵۳۲۸۱
محسن خرازی	۵۳۳۰۵
عادل رهبر	۵۳۳۱۶
ایرج مسعودی	۵۳۳۲۶
آقای حسن رازدان	۵۳۳۳۹
غلامعلی ماشاء اله چیت‌ساز	۵۳۳۵۱
بانو آذر خسروی	۵۳۳۶۱
بانو زهرا علائی	۵۳۳۷۲
آقای غلامحسین وحیدی	۵۳۳۸۳
بانو شهلا صدقی	۵۳۳۹۶
بانوبلقیس بصاری	۵۳۴۰۶
آقای محمود عبدی	۵۳۴۱۷
آقای مهدی ابراهیم سون	۵۳۴۲۸
حویس عنداپور	۵۳۴۳۸
آقای عبداله اکرم زاده	۵۳۴۴۹
علی اکبر مستعلی	۵۳۴۶۰
آقای علی شمامی	۵۳۴۷۱
دوشیزه ایراندخت وقار	۵۳۴۸۱
بانو مریم فهمی	۵۳۴۹۲
آقای اسمعیل نظری	۵۴۵۰۴
آقای رجبعلی خلیل نژاد	۵۳۵۱۶
آقای محمود مهدی‌پور	۵۳۵۲۶
تیمسار سرلشکر صیفی	۵۳۵۳۷
آقای محمود محمد خانی	۵۳۵۴۸
بانو افشین نظری	۵۳۵۵۹
آقای حسن بم پور	۵۳۵۷۱
دوشیزه نزهت مدرسی	۵۳۵۸۱
بانو زهرا وحاجی	۵۳۵۹۲
آقای سهیل معصومی	۵۳۶۰۳
آقای شاه بابائی	۵۳۶۱۵
آقای سید عبدالحمیدکیائی	۵۳۶۲۸
آقای رضا طاهری سهی	۵۳۶۳۹
خانم‌معصومه رضوی‌مشکوة	۵۳۶۵۰
بانوشوکت ژیلائفیان	۵۳۶۶۱
آقای عبدالباقی احمدی بیك	۵۳۶۷۱
آقای علی اصغر جبالی	۵۳۶۸۱
بانوسوسن عبداله زاده	۵۳۶۹۱
آقای محمد غضنفری‌نژاد	۵۳۷۰۲
بانوناهید فرزادنیا	۵۳۷۱۲
سید محمد فرحی اسکوئی	۵۳۷۲۲
آقای مرتضی مهرآئین	۵۳۷۳۲
دوشیزه شفیقه ناظری	۵۳۷۴۲
بانو هما تقدسیان	۵۳۷۵۲
آقای احمد آذریان	۵۳۷۶۲
آقای هوشنك پروستانی	۵۳۷۷۵
آقای محمد یوسف شفائی	۵۳۷۸۵
آقای بیوك امیری‌کندرود	۵۳۷۹۵
آقای میریام سامانی	۵۳۸۰۵
آقای هوشنك تربتی	۵۳۸۱۷
آقای محمدملك محمدی	۵۳۸۲۷
آقای حسن حفیظی	۵۳۸۳۸
آقای محمود نژادمعنی	۵۳۸۴۹
بانو فریده موحدی	۵۳۸۵۹
بانو شهلاهمایون شاد	۵۳۸۷۱
آقای علیرضا اویسی	۵۳۸۸۱
بانو شهرزاد همایون	۵۳۸۹۱
آقای حسین عظیم‌زاده	۵۳۹۰۱
آقای ابوالفضل‌مشیریان‌دزفول	۵۳۹۱۱
بانو مه‌لقا وفائی	۵۳۹۲۲
آقای محمدحاج‌هادی	۵۳۹۳۲
بانوهماشفا	۵۳۹۴۳
آقای سیدعلی قائم‌مقامی	۵۳۹۵۴
بانك‌سنگه‌سهیلی	۵۳۹۶۴
کاظم طباطبائی	۵۳۹۷۴
بانوفرشته مولوی	۵۳۹۸۴
عبدالباقی آیت‌اللهی	۵۳۹۹۴
ولی احترامی وازلیقی	۵۴۰۰۶
نعیم‌عذرای‌دنکور	۵۴۰۱۹
علی‌اکبرمسکرزاده	۵۴۰۳۰
ماشاءمیرعظیم	۵۴۰۴۱
محمدجواد اکبری عراقی	۵۴۰۵۱
علی‌اکبر شیخ‌سفلی	۵۴۰۶۱
دوشیزه‌هما‌مبشر	۵۴۰۷۱
ناصرآقازاده خلخالی	۵۴۰۸۳
صحبت‌الله‌امینی	۵۴۰۹۳
بانوعشرت الشریعه‌آل‌آقا	۵۴۱۰۵
فرهاد امام‌ورودی	۵۴۱۱۵
ذبیح‌الله شمیرانی	۵۴۱۲۵
رضامحجوب شیرازی	۵۴۱۳۶
قلمزاحمدی	۵۴۱۴۷
بانوصغرا آجی‌گل	۵۴۱۵۷
یعقوب اعجام	۵۴۱۶۸
رحیم‌سالك	۵۴۱۷۹
آقای غلامعلی آرمهون	۵۴۱۹۱
آقای محمد تقی‌اصفهانیان	۵۴۲۰۲
قدرت‌اله دهقان منشادی	۵۴۲۱۲
جلال‌الدین اللهیان	۵۴۲۲۳
جعفر رحمانی	۵۴۲۳۵
سیدحسین معصومی	۵۴۲۴۵
فریدون انوار زاده	۵۴۲۵۶
سیدمحمدرضاسجادآل‌مذکور	۵۴۲۶۶
صفت‌اله صالحی فشمی	۵۴۲۷۸
دکترکریم شمس دهکدوری	۵۴۲۸۹
محمد فخرزاده	۵۴۳۰۰
میرحسن فردوس موید	۵۴۳۱۱
بانوایران سمینارگوج	۵۴۳۲۱
واهان ملك قرگوزیانس	۵۴۳۳۲
سیدجمال حسینی میگونی	۵۴۳۴۴
ایرج نیکوی فرد	۵۴۳۵۷
دوشیزه شهردار شریفا	۵۴۳۷۰
مرتضی فراحتی فومهٔ	۵۴۳۸۰
دوشیزه طاهره‌حفاری	۵۴۳۹۰
آقای‌محمد گلباری	۵۴۴۰۰
آقای احمد تقیان	۵۴۴۱۱
آقای عباس صدر عالمی	۵۴۴۲۱
آقای ابراهیم‌حاج موسصار	۵۴۴۳۳
آقای عباس خرازی	۵۴۴۴۵
آقای علی شهیدی	۵۴۴۵۵
آقای‌سیدجلال‌الدین‌فریدنیا	۵۴۴۶۵
آقای علی تقدیس زنجانی	۵۴۴۷۶
آقای حسن جدی	۵۴۴۸۶
آقای محمدتقی فرمهین‌فراهانی	۵۴۴۹۶
آقای محمد جاویدی	۵۴۵۰۹
آقای‌سیدحسین‌اسداللهی	۵۴۵۱۹
آقای مهدی سیدالاسلامی اصفهانی	۵۴۵۲۹
علی استقامت	۵۴۵۴۰
احمد قربانی سروندانی	۵۴۵۵۰
محمد حسین پورکریمی	۵۴۵۶۱
مجید کاظم علیلو	۵۴۵۷۱
فرمان خواجه وند	۵۴۵۸۳
محرم الماسی	۵۴۵۹۴
عین‌اله سکونن	۵۴۶۰۴
بانو اشرف‌النساء قونسولی	۵۴۶۱۴
مرتضی سرخی زاده یزدی	۵۴۶۲۴
سید محسن صدرالاشرافی	۵۴۶۳۴
آقای صالح بهاری	۵۴۶۴۴
آقای رضا علیان	۵۴۶۵۵
بانو فخرالزمان قدوه	۵۴۶۶۵
آقای سید علی اکبر نعلبند زاده	۵۴۶۷۹
آقای لطفعلی پورمحسن	۵۴۶۹۰

نام‌بقیه برندگان‌درشماره‌فردا

آگهی مناقصه

شرکت ساختمانی فاخ با مسئولیت محدود گودبرداری ساختمان‌واقع‌درتهران را در حدود ۱۵ هزار متر مکعب به پیمانکاران داوطلب از طریق مناقصه واگذار مینماید داوطلبانی که مایل بانجام کار باشند برای پی کنی و بارگیری قیمت واحد تعیین وتاآخر وقت پانزدهم بهمن ۱۳۳۸ به آدرس خیابان سعدی کاشی ۴۷۷ شرکت ساختمانی فاخ تسلیم نمایند .

شرکت ساختمانی فاخ بامسئولیت محدود

آ ـ ۳۱۵۸۳ ۱ـ۲

آگهی مناقصه

چاپخانه سازمان برنامه مقدار ۱۰۰۰ بند کاغذ ماشینی الوان و ۵۰۰۰۰ برك مقوای کارتی ۲۰۰ گرمی مورد احتیاج خود را از طریق مناقصه کتبی خریداری می‌نماید داوطلبان می‌توانند با مراجعه به دفتر چاپخانه واقع در خیابان استخر برك مشخصات آن را دریافت نمایند .

پیشنهادات تا آخر وقت اداری روز ۱۳ر۱۱ر۳۸ پذیرفته خواهدشد .

چاپخانه سازمان برنامه

آ ـ ۳۹۰۲۸ ۱ـ۲

جناب آقای مدیر محترم روزنامه شریفه اطلاعات

در این موقع که از لحاظ تشخیص افکار در پیرامون لایحه‌تقسیم اراضی و تحدید مالکیت وسیله نمایندگان خوددر شهرستانها نظریه مالکین را استفسار فرموده‌اند هیئت منتخبه مالکین شهرستان اردبیل صرفا از نظر اصلاح دولت و مملکت‌از هر لحاظی که تصورشودباتوجه براینکه درهر کشوری که بااصول دموکراسی اداره میشود برای افراد حقوقی درقوانین اساسی ولایتغیرخود قائل شده‌اند که استفاده متساوی افراد از این قوانین را عدالت اجتماعی می نامند ودر حقوق‌بین‌المللی نیز احترام این اصول و حقوق تائید گردیده و قوانین اساسی ایران از این اصل کلی مستثنی نبوده و مخصوصا حاکمیت وسلطه آنها را بمایملکشان محترم شمرده و مصون از هرقسم تحدید و سلب و تزلزل قرار داده و شرط اساسی در تصویب واجرای قوانین انطباق آن با دین مقدس اسلام و مذهب حقه اثنی عشری پذیرفته شده که بحث‌و تدقیق در موجبات و علل و تشریح و توضیح مواد و فلسفه هریك از آنان موجب اطناب و تطویل است چون توجه بغایت و اصل کلی باید دربدو امر ملحوظ گردد که جناب آقای نخست‌وزیر حین تقدیم‌لایحه منظور دولت را افزایش سطح مزروعی و ازدیاد تولید ذکر فرمودند که این موضوع غایت آمال هر فرد ایرانی و خلاصه منویات اعلیحضرت همایون شاهنشاهی است متاسفانه تعمیم لایحه بتمام نقاط کشوربویژه نقاطی که این دو نکته اساسی طبق منویات خسروانه و اصول شرع انورو قوانین جاریه ثبتی ـمدنی ـبدون تولید سرو صدا یا هزینه برای دولت و یا یك اسلوب فوق‌العاده مطلوبی عمل شده و میشود درست برعکس. منظور دولت بوده و متناقض با قوانین و ناسخ مقررات شرع نبوی بوده و نتیجه سلب اجباری تملیك مالك عاقل و رشید ومسلم و امضای اسناد از طرف مالك بوسیله غیر یك تحول نامطلوب در حلیت ارتزاق عمومی سکنه کشور خواهد بود مثلا در این شهرستان که کل اراضی تحت کشت و زرع حتی بدون توجه به آیش همه ساله کشت‌و یك وجب هم زمین بایر و لم‌یزرع موجود نبوده و سهم زارع‌از محصول در یك قسمت صدی هشتاد و حداقل ۷۷½٪ واز یك قسمت دیگر صدی صد و بدون تحمیل و عوارض بوده و هر زارعی نظیر هر فرد متشخص از زندگی مرفه امروزه برخوردار و باتمول و تمکن‌فعلیه براب راسناد رسمی ۱۵ سال است هماره خریدار ملك زارع‌و فروشنده مالك است و تنها سهم ناچیز مالك از یك قسمت محصول همان صدی بیست حداکثر ۲۲½٪و تمام حقوق‌و مالیات و عوارض و هزینه آب‌و خاك بعهده مالك است ومازاد محصول هم براب راسناد و مدارك‌سالیانه قریب نیم میلیون اغنام و احشام و صد هزار تن غله و حبوبات وسایر فرآورده های کشاورزی ودامپروری است که کلا متعلق بزارعین‌می باشد ولی باتقسیم اراضی جز اینکه حد نصاب زمین باید به تناسب سکنه دهات باشد ناچار از اراضی زراعتی هر زارع هم برای تملیك یك عده خوش نشین دهات که حشمداری وباغداری می نمایند گرفته شودو مالیات و عوارض و هزینه آب و خاك وبهای ملك و غیره هم تحمیل زارع گردد مسلما دیگر برای زارعین رمق و بنیه مالی وقدرتی باقی نخواهذ ماند که بتوانند به آب و ملکی که متعلق باو خواهد شد برسند فایده دیگری مترتب نخواهد بود بلکه قسمت عمده‌زارعین ومالکین که فعلا زندگی و رفاهی دارند بی‌پا وسربار جامعه خواهند شد و املاك آباد این استان مرزی هم ملحق باملاك بایر خواهدگردید و علاوه بر آن برای دولت هم با این ضیق مالی هزینه تاسیسات و تشکیلات جدید ایجاد وبا اختلال حاصله از برهم خوردن ترتیبات فعلی مشکلاتی تولید خواهد شد پس بهتر این است که دولت و نمایندگان محترم لایحه متناسبی بدون تعمیم باملاك آباد منحصرا برای استانهائی که املاك لم یزرع وبایر زیاد یا مخروبه غیر مسکونی دارد اخت

رژه روغن نباتی قو در چشم اندازدوستان

دیروز تهران بزرگ شاهد استقبال گرم وبی‌نظیر انبوه دوستداران روغن نباتی قو ازکاروان گل وشادی وتندرستی بود

دیروز کاروان مجلل وباشکوه روغن نباتی قو بایك عظمت کم نظیر وفراموش نشدنی در خیابانهای پایتخت رژه رفت

مردم دسته دسته از این کاروان تماشائی ودلپذیر دیدن‌کرده و احساسات‌محبت‌آمیز خودرا بدرقه کاروان و کاروانیان میکردند

باران اوراق‌بهادار از آسمان‌وزمین برسر وروی استقبال‌کنندگان میریخت

روغن‌نباتی قو این مظهر شادابی و تندرستی موفقیت و پیروزی بیمانند خودرا توام باعید مبعث حضرت رسول اکرم جشن گرفته بود

روغن نباتی قو شاهکار صنایع روغنی دنیاست

روغن نباتی قو طعم کره دارد

مراسم سلام عید مبعث در حضور شاهنشاه

بقیه از صفحه اول

ساعت ده آقایان نخست وزیران- وزیران- استانداران-سفرای کبار- ووزراء مختار سابق ودر ساعت ده وربع قضات- استادان - روسای ادارات دولتی بحضور شاهنشاه بار یافتند . وآقای دکتر اقبال نخست وزیر بنمایندگی ازطرف کارمندان سازمان های اداری مملکت چنین باستحضار رسانیدند .

شاهنشاها :

امروز با روزی تصادف میکند که مبداء یکی ازانقلابات بزرگ‌بشری‌و منشاء یکی از تحو لات عظیم اجتماعی بشمار می‌آید .

در چنین روزی مبارك مردی‌بزرگ که قرة ایزدی از چهر تابناکش میدرخشید و فروغ یزدانی از چشم نافذش نور میپراکنید و سالها در مکتب عالم غیب اسرار زمینها و آسمانها را آموخته‌و بتائیدات‌آسمانی وفیوضات رحمانی رموز توحید را اندوخته بود قد علم ساخت و بابت پرستی و خود خواهی و تن پروری‌و ستمگری جنگی آشتی ناپذیر آغاز کرد و مردمی را که قرنها در ظلمت جهالت و ضلالت بسر میبردند وبرابر بتهای تراشیده دست خود پیشانی بر زمین میسودند و سر بسجده مینهادند بسوی روشنی دانائی ورستگاری کشاند و با گردنی افراشته و سری بلند بسوی آسمان و خدای نادیده که برتر وبالاتر ازاندیشه کوتاه‌ونارسای بشر است متوجه گردانید . متوجه ساختن بشر از ماده بمعنی و اززمین به آسمان که در چنین روز صورت گرفت شگرف ترین رمز این بعث بزرك و شگفت ترین خدمت مبعوث بزرگوار این روز است . زیرا از آن پس بشر منبعی از الهام غیبی‌پیدا کرد وبه برکات فیوضات شرافات آن‌بتهذیب روح‌وتنزیه‌نفس‌وتقویت‌فکر و تلطیف حس خود پرداخت و شرف خلقت را در گرو تشریف آدمیت نهاد .

بر بعثت محمدی قرنها گذشت و اختر فروزان اسلام در مدار خود بمرور بالا آمد و در بیت الشرف - قدرت وقوت خود قرار گرفت و اشعه تابناك خود را در سراسر گیتی بگسترانید و از آن جمله ایران زمین را منور ساخت .

ایرانیان همینکه تشریف حنیف دین مبین را بر بالای خود راست کردند با صفای نیت وحسن‌عقیدت در تنفیذ احکام ومعالم اسلام و ترویج شعائر وسنن خیرالانام به جان کوشیدند وتمدنی عظیم پدید آوردند که هنوز گنجینه نفایس وبدایع علم وهنر وکلام وحکمت وفلسفه وعرفان آن زینت افزا و زیور بخش جهان ماست . پس شایسته ترازاین چیست که چاکر بنام رئیس دولت بندگان‌اعلیحضرت شاه چنین روزی فرخنده و عیدی خجسته را به پیشگاه مبارك آن شاهنشاه بزرك که حامی اصول دین مبین و مروج سنن ارزنده حضرت سید المرسلین هستند تبریك وتهنیت عرض کند .

شاهنشاها :

امروز ملت مسلمان ایران در سایه بلند پایه آن شاهنشاه‌اسلام پناه از نعمت امن وامانی برخوردار است که بطور قطع در تاریخ و بی‌نظیر وعدیل است .

برنامه های عمرانی واصلاحی که برای ترقی وتعالی ملك و ملت بارشاد وهدایت ونظارت ومراقبت آن ذات خجسته صفات در دست اجرا است از هم اکنون افق وسیع و روشن آینده را بچشم می‌آورد. درایت وفطانت وکیاست شاهنشاه در کار های کشور نظامی وقوامی پدید آورده‌است که‌دیگربرای‌تن‌پروری ومنفی بافی وعوام فریبی و دوروئی ویاوه گوئی وخرابکاری مجالی و فرصتی برجای نیست وهرکس به آب وخاك پاك ایران دلبستگی و سربلندی وسرافرازی قوم بزرك ایرانی علاقه دارد باید سرخود به پیش اندازد وازراهی که برای او مقرر ومعین شده است بجلو رود ووظیفه خرد یابزرك خودرا درمجموعه این برنامه های اصلاحی به نیکو ترین وجهی انجام دهد .

دنیا نیز باید بداند که ملت هوشیار وبیدار ایران بی آنکه به زمزمه های ناهنجار خاطر مشغول بدارد ودر امکان عزم جزم وتصمیم محکم خود برای بکمال رسانیدن این نهضت عظیم ترقی وتعالی فتور وسستی راه دهد بدنبال شاهنشاه پیش آهنك و پیشوای باهوش و فرهنك خود به پیش میرود ودر این راه جز بفضل خدا وهمت شاه و نیروی لایزال ملی خودنمی اندیشد. بی‌هیچ سخن پیروزی باماست چون خدا وشاه باماست .

شاهنشاه در پاسخ شاد باش آقای نخست وزیر مطالبی بیان فرمودند .

در ساعت ده و نیم آقایان کارکنان بنگاههای ملی بازرگانی و مدیران جراید ودر ساعت ده و چهل‌وپنج دقیقه افسران ارشد ارتش شاهنشاهی و در ساعت یازده نمایندگان اصناف کار خانه ها و انجمن های ملی به ترتیب بحضور شاهنشاه رسیدند .

مراسم سلام در ساعت یازده و نیم پایان یافت و شاهنشاه نزدیك ظهر کاخ گلستان را ترك گفتند و به کاخ اختصاصی باز گشت فرمودنددر طول راه و در برابر کاخ گلستان هزار ها نفر از طبقات مختلف مردم اجتماع کرده‌بودند وبافریادهای‌شادی‌و کف‌زدنهای ممتد نسبت‌بشاهنشاه‌ابراز احساسات میکردند .

دهمین سال جمهوری هندوستان

بمناسبت «روزجمهوری هند» دیروز ضیافتی دراقامتگاه سفیر این‌کشور برقرار بود

از ساعت یازده تا یك بعدازظهر دیروز بمناسبت « روز جمهوری‌هند» مجلس‌جشنی در اقامتگاه سفیرواقع در قلهك برپا بود که در آن اعضای کابینه ،رجال ، روسای هیئت های نمایندگی سیاسی‌خارجی مقیم تهران و ارباب جراید با بانوان خود شرکت داشتند .در این مجلس سفیر هند و بانوپذیرائی گرمی از مدعوین بعمل آوردند.

جمهوری هند که با قانون اساسی ۱۹۵۰ بوجود آمد به مردم این‌شبه قاره آزادی های سیاسی ، اقتصادی و عدالت‌اجتماعی داده است.تبعیضات طبقاتی طبق این قانون اساسی زایل شد و برابری افراد در برابر قانون تضمین گشت.

اکنون دهسال‌از روزی که‌جمهوری هند تشکیل یافت میگذرد . دراین مدت کوتاه هند توانسته استطبق تعالیم رهبران خود به ترقیات‌شگفت انگیزی در زمینه اقتصادی وسیاسی نائل گردد . در طی این مدت‌دوبار آزادترین انتخابات تاریخ بطریق صلح جویانه در هند صورت گرفته است و مردم شبه قاره هردو بار وفاداری خودرا به رهبران‌لایقی که استقلال این کشور بزرك را بدست آورده‌اند ابراز داشته‌اند .

طی دو برنامه عمرانی پنج ساله هندوستان گامهای بزرگی در راه صنعتی شدن برداشته است .

درآمد متوسط افراد سی درصد افزایش یافته است . نیروی برق دو برابر شد و چهل در صد بر تولیدات صنعتی افزوده شده است بزرگترین سد های آسیا درنواحی مختلف شبه قارمساخته شده و سه کارخانه ذوب آهن عظیم در هندوستان بوجود آمده و تولید فولاد هند امروزه شش برابرتولید قبل از جنك این کشور شده است.

مستعمره سابق امپراطوری‌انگلیس با کوشش و جدیت اهالی ولیاقت رهبران خود امروز مبدل بیکی از قدرتهای بزرك دنیا شده است‌وهر روزه بترقیات جدیدی نائل‌میگردد.

ما این جشن بزرك را بملت برادرو نجیب هند صمیمانه تبریك‌میگوئیم.

تظاهرات در «فاو»

خبرنگار مادر آبادان گزارش میدهد روز گذشته تظاهرات دامنه داری در«فاو» بندر نفتی عراق‌انجام شد این تظاهرات براثر کشف‌یك ماشین چاپ ضدکمونیستی بودکه درآنجا کارگران شرکت نفت عراق اعلامیه‌هائی علیه عبدالکریم قاسم منتشر میکردند ودر این اعلامیه‌ها از دولت خواستار میشدند که‌جلوی کمونیستهارا بگیرند .

اینموضوع باعث‌تظاهراتی در فاو شد وتظاهرکنندگان نسبت به‌رویه پلیس عراق اعتراض کردند واز منازل منطقه شرکت نفت حرکت کردند وبطرف اسکله هائی که درآنجا کشتیها نفت‌گیری میکنند رفته دراینموقع کلیه سرنشینان کشتیهای نفتی درکشتی‌هامخفی‌شده وفرماندهان کشتیها سوت های خطررا بصدا درآوردند واز پلیس عراق استمداد کردند بلافاصله چندکامیون «شرطه» وارد شد و اسکله ها را محاصره و از ورود تظاهرکنندگان ممانعت کردند با تیراندازی وپخش گازهای اشك آور مردم رامتفرق ساختند وعده‌ای که‌مقاومت‌میکردند دستگیرشدند

از دکتر مشکور

خلیج العربی کجا است؟

چند سال پیش در شهر ما مرد فاضل پاکدلی می زیست که عقایدی مخصوص بخود داشت و اورا با بسیاری از فرقه ها و فلسفه ها میانه خوبی نبود و آنهارا رد می کردو هر وقت مقاله یا کتابی در رد فرقه و یا عقیده‌ای مینوشت‌می گفت «این سخن را نیز برانداختیم» البته هیچکدام از آن عقاید وفرقی که او بخیال خویش برانداخته‌بود برنیفتاد و بجای خود ماند و سالها است که‌او مرده ، آن فرقه ها و مذهب ها همچنان زنده‌اند وپیروانی دارند .

روی این قیاس‌بعضی ازروزنامه‌های عربی از روی تعصب‌یا شایدتلقینات دیگران ، چندی است بجای‌اصطلاح درست و متداول «خلیج فارس» عبارت غلط «خلیج‌العربی» را بکار می برندو می پندارند که با خلیج العربی نوشتن ایشان نام خلیج فارس که قریب دو هزارو پانصد سال است که بهمین اسم خوانده میشود نیز برخواهد افتاد و ملل جهان برای هوس کودکانه آنان هم شده ، کتابها و اطلس های جغرافیائی خودرا بهم خواهند زدو همه با هم شعار خواهند داد که «خلیج العربی‌است نه خلیج‌فارس» زهی تصور باطل زهی خیال محال! این مردم ساده دل نمیدانند تسمیه کشور یا دریا یا رودی مولود زمان و تحولات بزرك تاریخی است و هرگز نشده نام های جغرافیائی‌مثل قارچ از زمین سبز شود .

خلیج فارس که از مصب شط‌العرب یعنی از بنادر خرمشهر و بصره تا تنگه هرموز وآبهای مشرق جزایر هرموز ولارك وراس‌مسندام (شمال عمان) امتداد دارد از دو هزاروپانصد سال باین طرف همیشه یك دریای ایرانی بوده و با مضاف‌الیه پارس‌یا فارس یاپرس بکار میرفته است . بیش‌از آنکه آریاهای ایرانی بر فلات ایران مسلط گردندآسوریان این دریارا «نرمرتوم» یعنی رودتلخ می خواندند .

اصطلاح دریا یا خلیج فارس از زمان هخامنشیان و داریوش بزرك براین دریا اطلاق شد . در کتیبه های داریوش که بزبان پارسی باستان و خط میخی است نام این دریا، «دریاتی‌هجاپارسه‌ای‌تی»آمده که بمعنی دریایی که‌از آنسوی‌پارس است ، می باشد .

مورخان یونانی و رومی آنرا «سینوس پرسیکوس» یعنی خلیج فارس می خواندند

در زمان ساسانیان به این خلیج «دریای پارس» میگفتند .

در همه کتابهای جغرافیائی عرب که‌بنام «المسالك و الممالك»خوانده میشود نام این خلیج «بحرفارس» آمده است

یاقوت حموی در فرهنك بزرك جغرافیائی معجم‌البلدان تحت عنوان «بحر فارس »می نویسد که حمزه اصفهانی این دریارا «زراه کامسیر؟» نیز می‌خوانده است. در کتاب‌حدود العالم من‌المشرق الی المغرب که قدیمترین جغرافیا بزبان فارسی است ودر ۳۷۲ هجری تالیف یافته نام این دریا «خلیج پارس» آمده‌و مینویسد که : «خلیج پارس ازحد پارس برگیرد با پهنای اندك تا بحدود سند»

ابن بلخی در فارسنامه تالیف سال ۵۱۰ هجری این خلیج را «دریای پارس» میخواند دیگرمورخان اسلامی اعم از عرب و ایرانی آنرا بهمین اسم خوانده اند در قرون جدیده اعراب آنرا «خلیج الفارسی» واروپائیان بهمین معنا باختلاف‌السنه خود«گلف‌پرسیك، پرشی‌ین گلف» وغیره خوانده اند ...

بنا بر این معلوم شد که خلیج فارس را از دو هزار و پانصدسال تاکنون جز بنام ایرانی آن به‌هیچ اسمی نخوانده اند وابدا در هیچ کتابی از آثار اسلامی و غیراسلامی دیده نشده که این خلیج را «خلیج‌العربی» خوانده باشند .

اما خلیج العربی که

بیونانی و رومی آن را «سینوس آرا بیکوس» یعنی خلیج عربها میگفتند در تاریخها و جغرافیاهای قدیم مطلقا به بحر احمراطلاق‌میشد که بمناسبت شنهای سرخ ساحل آن آنرا بیونانی «داری تیره» یا دریای سرخ نیز میخواندند .

بحراحمر بین باب المندب وترعه سوئز قرار دارد ، در کتاب‌حدود العالم تالیف سال ۳۷۲ هجری‌این دریا صراحتا خلیج العربی خوانده شده است اینك عین عبارت آن کتاب:«خلیجی دیگر پیوسته برود بنا حیت شمال فرود آید تا حدود مصر باریك گردد تا آنجا که پهنای اویك میل گردد و آنرا خلیج العربی خوانند و خلیج ایله نیز خوانند و خلیج قلزم نیزخوانند»

باید دانست که «ایله» نام قدیم بندر «العقبه» بوده است که درمنتهی الیه شمال شرقی بحراحمر درکنار خلیجی بهمین نام قرار دارد واکنون بندر معروف کشور اردن هاشمی میباشد .

بحر احمر را تا قرن سوم هجری عموما «سینوس آرابیکوس» یعنی خلیج العربی میگفتند از آن ببعد بیشتر نام بحر قلزم گرفت و در قرن سیزدهم هجری (نوزده‌میلادی) معروف به بحر احمر گردید .

حجت الاسلام آقای حاج سید محمد کاظم طباطبائی تبریزی کوه کمری (اهری) شخصا در صدد بر آمده اند که به پیروی ازمنویات شاهانه مسکنی برای طلاب وعلمای حوزه علمیه قم تهیه نمایند مقداری زمین در شمال قم (حدود خاك فرج) خریداری نموده و مشغول ساختمان مدرسه و مریضخانه و مسجدو آب انبار وخانه های مجزا از یکدیگر می باشند ودر نظر است دراین محل دائره تبلیغات جامعه روحانیت را تاسیس فرمایند لذا بر کافه‌مسلمین ونیکوکاران لازم است دراین کار خیر بمصداق‌تعاونواعلی‌البرو التقوی کمك های‌مادی ومعنوی خودرا دریغ نکنند . هرکس از طالبان کار خیر وراغبان دیانت قصد پرداخت وجهی دارد به تجارتخانه جناب آقای‌حسن گرامیان در قم خیابان آستانه‌مراجعه نموده و وجوه خودرا به مشارالیه بپردازد ویا در سرای حاج حسن تهران به تجارتخانه حاج آقا بزرك ابو حسین به پردازد .

ویا به خود معظم له‌در قم مراجعه نمائید . ثقة الاسلامی

بزرگترین هتل خاورمیانه درتهران

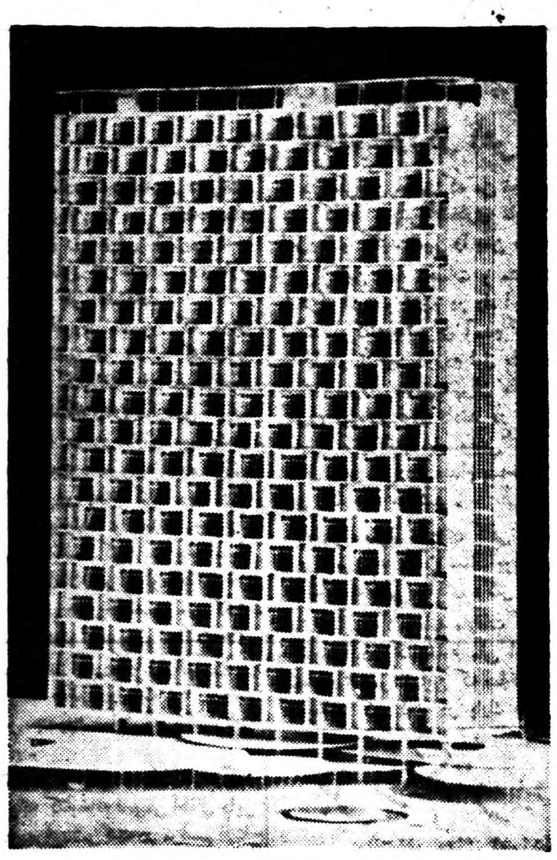

ماکت هتل ۲۱طبقه «رویال‌هیلتون»که توسط مؤسسه بنیادپهلوی درجاده پهلوی ساخته خواهد شد .این هتل‌که دارای ۲۷۰ اطاق میباشد وارتفاع آن به۶۶متر میرسد بزرگترین‌هتل‌خاورمیانه‌خواهدبود

تبریکات

جناب آقای ذوالفقاری شهردار محترم تهران

شورای همکاری با برزن ۲۰ از خدمات صادقانه آقای فرزدقی رئیس سابق‌برزن ۲۰ درمدت تصدی‌خود دراین‌محل بعمل‌آورده‌اندقدردانی می نماید . آ-۳۱۵۷۱

جناب آقای دکتر مهران وزیر محترم فرهنك

از حسن انتخاب آقای حمید طوسی که‌یکی‌از کارمندان فعال و کاردان و باسابقه وزارتفرهنك می باشند بسمت ریاست تبلیغات آن وزارتخانه صمیمانه به آنجناب شادباش عرض نموده توفیق‌خدمات بیشتر مشارالیه را آرزو داریم

انجمن همکاری خانه و مدرسه دبستان دولتی صدر -سرهنك حقیریان -دانشجو -دانش دهکردی -امینی -نعمتی -حاج شبیری- آل ابراهیم -مظاهری آ-۳۱۶۲۷

جناب آقای ویشکائی

ارتقاء جنابعالی را بمعاونت وزارت دارائی صمیمانه تبریك عرض می نمایم آ-۳۱۶۰۱ علی فرشچی

تیمسار سرلشگر ضرغام وزیر محترم و باتدبیر وزارت دارائی

انتصاب جنابان آقایان محمد علی هنجنی و سید محمد باقر نیری و محمود بهمنیار که هریك از مردان فاضل و پاکدامن وزارت دارائی می باشند به معاونت ومدیریت کل آنوزارت صمیمانه تبریك عرض نموده و امید است از وجود اینگونه شخصیت های برجسته ممتاز وطن پرست در مقامات حساستر برای پیشرفت مقاصد اصلاح طلبانه شاهنشاه محبوب و ملت کهنسال ایران استفاده شود .

از طرف افراد اصلاح‌طلب وفدائیان شاهنشاه . حسن والا گهر رضا آفرینش -محمد تقی فرزاد -هوشنك لك -مرتضی سلطانیه - سید رضا مهران -احمد معتمدی -عبدالله رضائی -فریدون عظیمی - احسان‌الله عظیمی -محمود والاگهر -صفاپور و عده زیادی امضاءدیگر آ-۳۱۵۷۹

جناب آقای محمد عیاری

انتصاب جنابعالی را بمدیریت کل کارگزینی وزارت دارائی صمیمانه تبریك میگویم . پاشا صمصامی آ-۳۱۵۹۵

تیمسار سرلشگر ضرغام وزیر محترم دارائی

انتصاب آقای سید محمد باقر نیر ی‌را که یکی از پاکترین و شریفترین خدمتگذاران‌وزارت‌دارائی‌می باشند به سمت مدیر کل وصول مالیات شهرستانها تبریك عرض می نمائیم .

آ-۳۱۵۹۳ سرهنك طباطبائی مقدم - حسن طباطبائی

جناب آقای ذوالفقاری شهردار محترم تهران

حسن انتصاب جناب آقای حسن‌زرنگار که لیسانس حقوق واز صاحبمنصبان لایق وجدی است بسمت رئیس اداره کل امور شهر تهران صمیمانه تبریك عرض وموفقیت آن جناب را در راه خدمت شاهنشاه و کشور مسئلت دارد .

سیف‌الله سروش -سرهنك ستاد لطف‌الله سروش -رئیس انجمن محلی پرواز عبدالسادات عراقی -سرهنك شریف رازی -محمدرزقی آ-۳۱۵۰۳

انتصاب دانشمند معظم جناب آقای نیری را که از خاندان جلیل و شریف کشور می باشند بمدیریت کل درآمد های تهران و حومه بعموم هم‌میهنان تبریك میگویم

آ-۳۱۵۱۹ سردفتر ۴۹ -سید جمال‌الدین میردامادی

جناب آقای دکتر ابوالحسن خلوتی

ابتکار و کشف افتخار آمیز جنابعالی را در مورد پیوند جوانه دندانی (دوباره بیرون آمدن دندان) که‌مورد تائید دانشگاه قرار گرفته بدینوسیله تبریك میگوئیم غلامحسین توکلی -مهندس کریم‌آقابگی مهندس ستاری -مهندس رضا ورنوس -مهندس مرتضی بهزادی - اصغر بدر -ایوب رهنما - عباس حمیصی آ-۳۱۵۴۱

کارمندان لیسانسیه کادر اداری دولت انتصاب جنابان آقایان ویشکائی -هنجنی وفاطمی‌را بسمت‌معاونت‌وزارت دارائی و آقای یوسفی را بسمت خزانه‌داریکل وآقایان نیری -محمد عیاری - ضرغامپور مستوفی را بسمت مدیریت کل باخوشوقتی و مسرت فراوان‌بحضور تیمسار سرلشگر ضرغام وزیر محترم دارائی تبریك میگویند وانتخاب این قبیل صاحب‌منصبان شایسته را طلیعه امید بخشی در استفاده از وجود عناصر تحصیلکرده . پاکدامن وکاردان تلقی می نمایند .

آ-۳۱۶۰۳ جامعه کارمندان لیسانسیه کادراداری دولت

آگهی حصروراثت پرونده ۲۰۸ر۳۸ مدنی

آقای قاسم علی محمدی واریانی به شناسنامه شماره ۴۱۰ داد خواستی بخواسته حصر وراثت تقدیم وچنین توضیح داده‌اندکه مرحوم اکبرعلی محمدی واریانی درمردادماه ۱۳۳۷ درجایگاه دائمی خود قریه واریان فوت نموده است حین الفوتش‌عبارت بود ازمتقاضی حصروراثت و حسن علی محمدی داریانی بشناسنامه۴۰۹ کرج پسران بانو زینب نعمتی به شناسنامه ۱۴۸ کرج دختر و زهرا علی محمدی داریانی بشناسنامه۴۰۸ کرج عیال دائم که بعدا در تیرماه ۱۳۳۸ حسن علی محمدی واریانی‌نیز درمحل اقامت دائم خود قریه‌واریان فوت نموده وارث اوهم عبارتند از زهرا علی محمدی واریانی مادر و ام‌البنین علی محمدی واریانی عیال دائم ودوشیزگان پروین بشناسنامه ۹۲۸ کرج- زبیده بشناسنامه ۱۶ کرج وناهید علی محمدی واریانی به شناسنامه شماره ۹کرج دختران و داودعلی محمدی واریانی بشناسنامه ۱۷ کرج پسر آن مرحوم اینك با انجام تشریفات مقدماتی مراتب در سه نوبت پی درپی ماهی یکمرتبه‌در روزنامه رسمی کشور شاهنشاهی درروزنامه اطلاعات آگهی میشود تا هرکس اعتراضی دارد ازتاریخ نشر نخستین آگهی ظرف مدت سه ماه بدادگاه تقدیم والا گواهی صادر و هروصیتنامه جز سری ورسمی که بعداز این موعد ابراز شود از درجه اعتبار ساقط وبلااثر خواهد بود.

نوبت اول ۶ر۱۰ر۳۸

نوبت دوم ۶ر۱۱ر۳۸

نوبت سوم ۶ر۱۲ر۳۸

دادرس دادگاه شهرستان کرج - محمدخاور

۱-۳ آ- ۳۵۵۷۶

BOAC

روزهای سه‌شنبه وپنجشنبه مستقیما به

ژنو پرواز کنید

به نمایندگان مجاز بی. او. آ. سی یا به (ایرتوك) خیابان فردوسی شماره ۷۱ تلفن‌های ۴۵۸۱۱ - ۳۶۹۳۳ - ۴۷۲۹۳ مراجعه فرمائید

خطوط هوائی بریتانیا وماوراء بحار

آ-۳۹۲۹۶

اهالی محترم تبریز

شماکه ازعدم وسایل مجهز وآخرین متداروپائی برای ساختمانهای خود باشکال برمیخورید شماکه بااصول جدید وتزئینات زیبای آپارتمانهای مدرن اروپا آشنا هستید ازبزرگترین فروشگاهی‌که کلیه وسائل

حمام- آشپزخانه - روشوئی- توالت

را بهراندازه ومقدار وباعالیترین فرآورده‌های موجود درجهان باکلیه لوازم مربوطه دراختیار دارد تحت عنوان :

فروشگاه شمال

دیدن‌کنید

انواع کاشیهای رنگی محصول بزرگترین کارخانجات کاشی سازی جهان

(بویز نبورك) آلمان وروشوئی‌های سفید ورنگی باکلیه لوازم وحمامهای فرنگی ساده وسرویس تمام رنگی آشپزخانه‌های مدرن وزیبا باضافه صدها لوازم تزئیناتی برای ساختمانهای شما ازچهارکشور جهان:

آلمان - انگلستان- سوئد وژاپون

وسایرکالاهای مشابه که بامراجعه وتماشای انواع محصولات جدید وکاتالك های متعددی‌که مرتبا وارد میشود ساختمانهای خودرا بامتد اروپائی جلوه‌گر سازید.

فروشگاه شمال

۱-۱۰ آ-۳۸۲۷۶ تبریز- خیابان پهلوی مقابل‌دادگستری-تلفن۴۸۱۰

قابل توجه آقایان پزشکان و داروخانه‌های کشور

بهترین و تازه‌ترین روغن‌ماهی‌کار معظم

واکن DAKIMBROTH IRF. LTD.

برای اولین‌بار بایران وارد شد

داروخانه فردوسی و کلیه داروخانه‌ها

انتخاب دستیار بخش گوش وگلو وبینی

دانشکده پزشکی شیراز برای خدمت در بخش گوش وگلووبینی‌بیمارستان سعدی وابسته بدانشکده پزشکی احتیاج به‌یکنفر دستیار دارد داوطلبان بادرنظرگرفتن اینکه خدمت آنهاتمام وقت میباشد ازتاریخ انتشار این‌آگهی تایکماه میتوانند بادردست داشتن مدارك زیر:

۱-دانشنامه دکتری درپزشکی از ایران‌یا یکی‌از کشورهائیکه دانشنامه آنرا شورای عالی فرهنك پذیرفته است.

۲-گواهی حسن‌اخلاق ورضایت از موسسه ایکه داوطلب درآنجا کار میکرده است.

۳-دفترچه خاتمه خدمت زیرپرچم یامعافی دائم ازآن.

۴- گواهی عدم سوء پیشینه

۵-عکس ۶ × ۴چهارقطعه

۶- رونوشت مصدق شناسنامه ۴برك

۷-تقاضای دستیار

درشیراز بدبیرخانه دانشکده پزشکی درطهران باداره کل تعلیمات عالیه وزارت فرهنك مراجعه وثبت‌نام نمایند. تاریخ امتحان بعدا به اطلاع‌داوطلبان خواهدرسید.

رئیس دانشگاه ودانشکده پزشکی شیراز - دکتر قربان

۱-۲ آ-۳۸۱۳۴

خانم فلوریا منصور میگوید :

من از کتابخانه ملی بدادگستری شکایت می کنم

کتابخانه ملی ۱۵۰۰ جلد کتاب راکه برای کتابخانه کودکان درآنجا بامانت گذاشته‌ام ضبط کرده و پس نمیدهد

این کتابها را از آمریکا بتهران آورده‌ام

در شماره پنجشنبه در «رپرتاژ» جوانان بوطن باز می گردند عده‌ای از جوانان را معرفی کردیم که با وجود داشتن کار های مهم درخارج به کشور باز گشته‌اند .

خانم فلوریا منصور که درجه فوق لیسانس در رشته کتابداری و تاسیس کتابخانه های عمومی خود را از دانشگاه زنان تکزاس گرفته ودر مقاله مزبور به وضع ایشان اشاره شده بود امروز به اداره روزنامه اطلاعات مراجعه کرد وبا ارائه چندین پرونده و اسناد ومدارك مختلف تقاضا کرد که به وسیله روزنامه اطلاعات از او احقاق حق بشود خانم فلوریا منصور می گفت.. من در مدت تحصیل و فعالیت های علمی خودر آمریکا با ژنرال آیزنهاور وبانو ، خانم روزولت وبا ترومن رئیس جمهور سابق امریکا ملاقات کردم .

ترومن بمن وعده داد که هنگامی که یك کتابخانه عمومی اطفال دایر کردم برای شرکت در مراسم افتتاح آن به تهران بیاید .

آقای دکتر اسفندیاری سرپرست کل محصلین ایرانی در امریکا چند بار از من کتبا و شفاها تقدیر کرده و بمن گفت که کمتر مامور عالی مقام سیاسی برای شناساندن مملکت به خارجیان بقدر شما موفق شده است .

من در امریکا بوسیله آیزنهاور به سازمان بین المللی اتحادیه کتاب های کودکان معرفی شدم سازمان مزبور هزارو پانصد جلد کتاب مخصوص کودکان برای دایر کردن یك کتابخانه عمومی برای کودکان در تهران بمن داد .

در خلال توقف خود در امریکا با یك وکیل عدلیه مذاکره کردم و حساب مخصوصی در بانك باز کردیم وکمك های علاقمندان امریکائی را برای تاسیس یك کتابخانه جهت کودکان در تهران جمع آوری کردیم تمام مطالب من سند دارد و در این پرونده ها جمع آوری شده است .

در تکزاس محلی که من تحصیل می کردم دیپلم افتخاری تابعیت امریکا و کلید شهر را بمن دادند وپس از این همه زحمات و مشقات با هزار امید و آرزو در راه اجرای نیات ملوکانه به‌تهران آمدم کتاب ها را هم با خود آوردم اول باآقای مهام شهردار سابق تهران ملاقات کردم ایشان قول دادند در پارك شهر کتابخانه مخصوصی برای اطفال دایر گردد و اقدام بساختمان این کتابخانه هم شد .

اماچون منزل ما جای کافی نداشت وزیر زمین های آن نمناك بودرفتم به کتابخانه ملی با آقای دکتر مهدی بیانی رئیس کتابخانه ملاقات کردم وکتابهارا در کتابخانه ملی امانت گذاردم تا پس از این که ساختمان کتابخانه کودکان در پارك شهر تمام شد کتابهارا ببرم آنجا و اختیار اطفال شهر تهران بگذارم.

وبه کرده اند !

اما حالا امانت مرا پس نمی دهند ومی گویند کتابی که وارد کتابخانه ملی شد نباید خارج شود ! این کتابها مخصوص اطفال است آنهم در کتابخانه عمومی شهر . من با مدارکی که در دست دارم از کتابخانه ملی بدادگستری شکایت خواهم کرد وتا آخرین مرحله اقدام می کنم.

متشکرم

خانم فلوریا منصور سپس گفت تا کنون چند بار باآقای دکتر مهران وزیر فرهنك ملاقات ومکاتبه کرده‌ام ایشان هم دستورات لازم داده‌اند اما کتابخانه کتابهارا حبس کرده ومی خواهد بر خلاف منظور قلبی وقف کنندگان امریکائی اطفال ایرانی را از استفاده این کتابها محروم نماید .

من از پیشگاه شاهنشاه و وزیر فرهنك وشهر دار تهران تقاضا می کنم که با امانت خواری مبارزه کنند

بزرگترین امتحان سال تمام شد

بافتخار دانش‌آموزان ممتاز سال جشن باشکوهی برگزار خواهد شد

امتحانات نهائی مربوط بانتخاب ممتاز ترین دانش آموز دختر و پسر سال که بابتکار مجله اطلاعات کودکان وبا همکاری ادارات امور تربیتی ، تبلیغات و انتشارات و تعلیمات ابتدائی فرهنك استان تهران شروع شده بود با موفقیت قابل توجهی پایان یافت .

بعد از امتحان

از دختران در محل دبستان فیروز کوهی دختران واز پسران در محل دبستان نظامی امتحان بعمل آمد. سئوالات مشکل و متنوعی که طرح شده بود در حدودسه ساعت وقت‌دانش آموزان برجسته‌ای‌راکه قبلا از طرف بخش ها معرفی شده بودند گرفت .

پس از اختتام جلسه اوراق امتحان بوسیله ممتحنین جمع آوری و به حضور نمایندگان اطلاعات لاك و مهر شده تحویل اداره کل فرهنك استان تهران شد .

تشکیل کمیسیون

برای نحوه تصحیح اوراق امتحانی کمیسیونی مرکب از آقایان عقیلی رئیس تعلیمات ابتدائی ، حکمی رئیس تبلیغات و انتشارات ، میر اسماعیلی سرپرست اداره امور تربیتی ، آقایان مرتضی شهیدی و بهرام افرهی و نیز چند تن از روسای بخش های فرهنگی تشکیل شد در نتیجه باتفاق آراء تصمیم گرفته شد که اوراق طی تشریفات خاصی در محل دبستان منوچهری پسران که هرسال محل طرح سئوالات امتحانات نهائی وزارت فرهنك میباشد تصحیح شود .

کمیسیون همچنین برای تصحیح ونظارت در اوراق افراد زیر راتعیین کرد .

آقایان ابوالقاسم بقائی رئیس دبستان منوچهری و گرم رودی از دبستان فردوسی وبانوان مهرانگیز دانش و ملیحه تهرانی .

تصحیح اوراق بلافاصله بوسیله معلمان فوق که از آموزگاران با سابقه تهران میباشند شروع شد

تجدید نظر میشود

این آموزگاران هر یك اوراق یکی از دروس را بطور جداگانه تصحیح کرده وبدقت نمره میدهند وحتی از نظر یکدیگر هم خبر ندارند .

کلیه اوراق امتحانی در کمیسیون تجدید نظر که بعدا تشکیل خواهد شد مورد بررسی قرار خواهد گرفت وبزودی دانش آموزان ممتاز معرفی خواهند شد و جشن باشکوهی بافتخار برگزاری امتحان دانش‌آموز ممتاز سال بر پا خواهد شد.

دانشگاههای شهرستانها

در سیزدهمین کنفرانس مطبوعاتی شاهنشاه چند تن از مدیران جرائد شهرستان هائی که فاقد دانشگاه هستند تقاضای تاسیس دانشگاه در شهرستانهای خود کردند .

اعلیحضرت همایونی در پاسخ فرموده بودند که «... من با ایجاد دانشگاههای متعدد در مملکت کاملا موافقم زیرا اکنون سیزده هزاردانشجوی ایرانی در خارجه هستند .اگر چاو وسیله کافی در مملکت موجود بود مسلما خیلی ازاین ها بخارج نمیرفتند .

بنابر این ما باید درهر جا که ممکن باشد برای تاسیس و تکمیل دانشگاهها اقدام کنیم و البته خواهیم کرد... »

طبق آمار دقیقی که دردست داریم: تعداددیپلمه‌های‌دبیرستان ها تا سال دیگر از بیست هزار نفر هم تجاوز خواهد کرد وبرای جلوگیری ازسرگردانی دیپلمه‌های جوان همان‌راهی وجود دارد که شاهنشاه بدان اشاره فرموده‌اند .

دانشگاههای شهرستانها نواقص بسیاری دارند، در دانشکده های شهرستانها مسئله معلم در درجه اول اهمیت قرار دارد .

وزارت فرهنك بدانشیاران تحصیل کرده حقوق کافی نمی دهد و قهرا دانشکده‌ها با کمبود معلم روبرو میشوند .

امروز دانشکده‌های کشاورزی تبریز و شیراز تقریبا بوسیله خارجیان اداره میشود .

عیب بزرك دانشگاههای شهرستانها فقط نداشتن معلم وبودجه نیست تقلید بی‌حدو حصر آنها از روش اداری وآموزشی دانشگاه تهران مسئله‌ای است که اغلب استادان در شهرستانها متوجه آن شده‌اند !

اکثر تصمیمات شورای دانشگاه ودانشکده های تهران بلافاصله در شهرستان‌ها عینا تقلید می شود ، کار این تقلید در بعضی از شهرستانها بجائی رسیده که حتی آرم ونشریه دانشگاه تهران را هم با کمی تفاوت تقلید کرده‌اند .

صراحت یکی از روسای دانشگاههای شهرستانها قابل تمجید است او گفته بود «ما نباید در کارهای خود از دانشگاه تهران تقلید کنیم بلکه باید کاری کرد که دانشگاه تهران ازما تقلید کند. »

اداره کردن موسسات بزرك آموزشی در کشورهای مترقی همیشه متناسب با مقتضیات محلی و متناسب بامکان وزمان میباشد .

تقلید کردن و دستور گرفتن معمولا کار آسانی است، اما ابتکار واجرای طرحهای جدید کار هرکس نیست

مرتضی شهیدی

فرهنگی ـ ورزشی

سازمان کمك کودك

نیکوکارانی که مارا مدد مالی کرده‌اند !

پنجمین جلسه کمیته پنج‌نفری سازمان کمك کودك روز یکشنبه سوم بهمن‌ماه باحضور آقایان محمدجواد حریری (نایب رئیس اطاق‌بازرگانی) وآقای کوثری (مدیر کل فرهنك استان) وسناتور مسعودی مدیراطلاعات تشکیل شد. (آقایان داود پیرنیا وحاج‌میرزاعبداله غائب بودند).

جلسه یکساعت‌ونیم بطول انجامید وپیرامون کمك به‌کودکان ازراه تشویق ودادن جوائز طبق‌نیازمندیهای آنها بعمل آمد ازروز دوشنبه هیئتی مامور تهیه‌لباس و هدایائی برای عیددانش‌آموزان شدند. دراین جلسه آقای محمدجواد حریری صورت نیکوکاراني راکه توسط ایشان طی هفته گذشته صندوق‌سازمان راکمك مالی کرده‌اند قرائت کردند .بااظهار تشکراز این نیکوکاران نام آنانرا بعنوان «دوستان کودك» منتشر میکنیم.

این نوع دوستان عبارتند از:

۱ـ آقای سلیمان وهاب زاده ۱۰۰۰۰ریال ۲ـ آقای جهانگیر نیکپور ۱۰۰۰۰ ریال ۳ـ آقای واهان ابراهیمان ۱۰۰۰۰ریال ٤ـ آقای رحیم خامنه‌پور ۱۰۰۰۰ریال ٥ـابوالحسن چایچیان ۵۰۰۰ریال٦ـآقای‌محموددهدشتی ۵۰۰۰ریال ۷ـآقای حبیب القانایان ۵۰۰۰ریال ۸ـآقای حاج‌عباس اخوان ۵۰۰۰ریال ۹ـ آقای علی‌اکبر محلوجی ۵۰۰۰ریال ۱۰ـآقای علی حریری ۱۰۰۰ ریال ۱۱ـ دوشیزه فیروزه حریری ۱۰۰۰ریال ۱۲ـدوشیزه سهیلا حریری ۱۰۰۰ریال ۱۳ـآقای سیامك حریری۱۰۰۰ریال ۱٤ـدوشیزه سمیرا حریری ۱۰۰۰ریال ۱۵ـدوشیزه هما حریری ۱۰۰۰ریال

کمیته اجرائیه سازمان

خمیر دندان کلگیت باگاردل

دندانهای شمارا تمیز و زیبا

ونفس شمارا معطر میکند

وبجلوگیری از فساد دندان کمك مینماید

خمیر دندان کلگیت دارای گاردول است و گاردول ماده مخصوصی است که بجلوگیری از فساد دندان کمك میکند .

کلگیت بوی بد دهان اغلب افرادرا درتمام‌روز از بین‌میبرد ـ دندانهای شمارا تمیز میکند وزیبائی آنها را آشکار میدارد .

اطفال نیز از کف کردن و طعم خوشمزه آن‌خوششان می‌آید .

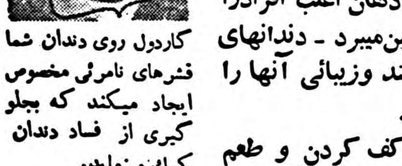

کاردول روی دندان شما فشرهای نامرئی مخصوص ایجاد میکند که بجلوگیری از فساد دندان کمك مینماید.

کلگیت نفس شمارا خوشبو میکند و در عین حال دندان شمارا تمیز مینماید

خمیر دندان کلگیت پرفروش ترین خمیر دندان دنیاست

CDC-58-1-PH

آ-۳۹۳۸٦

باهواپیمای پاکستان

مسافرت راحت

PIA

از تهران

به

دمشق ـ بیروت

رم

ژنو

لندن

و کراچی

یقینا سازمان باکفایتی که شمارا از یك قاره به‌قاره‌دیگر روی بالهای خود پرواز میدهد دوست خواهید داشت .

مهمان‌نوازی صمیمانه شرکت هواپیمائی پاکستان راهرگز فراموش نخواهیدکرد وتمام راه را استراحت‌خواهیدنمود.

برای کسب اطلاعات وتهیه‌جا بنماینده خودتان و یا شرکت سهامی ایران اکسپرس ۳۲٤ خیابان تخت‌جمشید تلفن ٤٦۰۹٦ و ٤۹٦۱۵ مراجعه فرمائید .

شرکت هواپیمائی پاکستان

PAKISTAN INTERNATIONAL AIRLINES

آ ـ ۳۹٤۰۸

آگهی اداره کل تصفیه امور ورشکستگی

فروش دارائی شرکت ورشکسته ریسندگی وبافندگی آذربایجان

الف ـ کار خانه مشتمل بر اراضی وابنیه کارخانه ریسندگی و بافندگی آذربایجان بشرح:

۱ـعرصه و اعیانی کارخانه و چاهها و اسنخرهای متعلقه به آنها مطابق نقشه موجوده ۲٫۷٤۰۰۱۳۰ریال

۲ـباغ مزرعه ۳٦٦۰۸ متر بقرار متری ۵۰ ریال مطابق نقشه موجوده ۱۸۳۰٤۰۰ریال

۳ـحیاط واقعه در ضلع شرقی ۱٦۷۱ متر بقرار متری ۵۰ ریال مطابق نقشه موجوده ۸۳۵۵۰ریال

٤ـزمین‌محصور مجزاازکارخانه۷۰۰۰ متربقرار متری۳۵ریال مطابق‌نقشه‌موجوده ۲٤۵۰۰۰ریال

٥ـچهار ساعت از گردش ۳۸٤ساعت‌قنات وزیر ۲۰۰۰۰ریال

جمع ۲٫۹۵۷۹۰۸۰

ب ـ ماشین آلات ریسندگی و موتور های‌مولد برق و نیرو بشرح زیرد :

۱ـماشین های مولد نیرو و تبدیل بشرح صورت ریز موجوده ۵۲۸۵۰۰۰ریال

۲ـماشین های کار (ریسندگی پنبه وپشم) ریز موجوده ۲٫۸۸۰۰۰۰ریال

۳ـماشین های تکمیل و تعمیرات ۱۲٤۰۰۰۰ریال

٤ـوسائل انتقال نیروی برق شامل کابل و کلید و شبکه روشنائی ۱۷٦٦۲۵۰ریال

٥ـابزار و لوازم یدکی ماشین آلات ۳۸۵۱۳۹ریال

جمع ۳٫۷٤۷٦۳۸۹

ج ـ سایر دا رائی بشرح :

۱ـنخ متفرقه ۱۳۹۷عدل محتوی ۲۲۳۵۲ بقچه ۵۰٦۵۲۰۰ریال

۲ـتعداد ۲۷ عدل نخ متفرقه تحویلی ازاداره‌دارائی شهرستان تبریز محتوی٤۳۲ بقچه‌بقیمت ۹۹٦۰۵ ریال

۳ـاثاثیه دفتری و دارائی و ایضا دستگاهها ی‌فرش و پارچه بافی و فرشهای بافته و نیمه بافته وغیره ٤۸۹۲٤٦ریال

جمع ۵۵۵٤٤٤٦

جمع کل ۷٫۳٦۰۹۹۱۵

از طریق مزایده کتبی و حضوری تاریخ روز یکشنبه پانزدهم اسفند ماه ۳۸ ساعت ده صبح در اداره تصفیه امور ورشکستگی واقعه در عمارت دادگستری بفروش خواهد رسید شرایط مزایده بقرار زیر است :

مزایده از مبلغ های ارزیابی شده شروع خواهد شد کسانیکه داوطلب خرید باشندمیتوانند مستقیما یا بوسیله نمایندگان و کارشناسان خود در معیت نماینده این اداره در کارخانه حاضر و کلیه قسمتها را معاینه و از کم و کیف مواردمزایده بنحو کامل استحضار حاصل و بجزئیات آنها بصیرت پیدا نمایند و نیز صورت ریزماشین آلات و تعلقات آنها را از حیث مشخصات و علائم وسیستم وکارخانه سازنده و هکذا میزان قوه محرکه آنها در دفتر اداره که در دسترس داوطلبین قرار داده خواهد شد ملاحظه نمایند .

۲ـداوطلبین خرید مجموع موارد مزایده و ایضا داوطلبان جهت هر یك از اقلام آنهابایستی صدی پنج بهاء ارزیابی را در یکی از شعبات بانکملی ایران شعبه تبریز بحساب ٤۳٦۲ ودایع این اداره تودیع و قبض آنرا ضمیمه پیشنهادخود نمایند .

۳ـپیشنهاد ها باید صریح و روشن بوده و بضمیمه‌قبض‌سپرده بانکملی‌درپاکت لاك‌ومهرشده‌تا آخر وقت اداری روز قبل از روز مزایده بدفتر اداره تسلیم و رسید دریافت دارند .

٤ـپیشنهاد ها در روز وساعت معینه در ملا باز و مزایده حضوری نیز در صورتیکه خریدار بیش از یکنفر باشد بعمل آمده و موارد مزایده بکسیکه مزایده بنام وی اصابت نماید واگذار خواهد شد .

٥ـدر صورتیکه برنده مزایده بعدا بهربها نه و عذری برای معامله حاضر نشود سپرده وی ضبط و اگر اقدام بانتشار آگهی مزایده دیگری شده باشد هزینه حاصله از سپرده وی کسر خواهد شد و در صورت عدم تکافوی مبلغ‌سپرده بخسارات وارده جهت پرداخت بقیه نیز تعهد و مسئولیت خواهد داشت .

٦ـدر صورتیکه داوطلبین موارد مزایده با داوطلبان مجموع موارد مزایده از حیث قیمت مساوی باشند داوطلب خرید مجموع موارد مزایده حق تقدم خواهد داشت .

۷ـبه پیشنهادات فاقد سپرده ترتیب اثرداده نخواهد شد و اداره در رد و قبول پیشنهادات مجاز میباشد .

۸ـهزینه تنظیم اسناد رسمی و مالیات متعلقه بعهده خریداران خواهد بود .

توضیح ۱ـ قسمت نخریسی کارخانه‌وسینه پیمانکاران تحت نظارت مستقیم این اداره درحال کار میباشد .

توضیح ـ ۲ـاراضی مزروعی باغ کارخانه وآب متعلقه نیز با حق‌فسخ باجاره‌واگذارشده‌است.

اداره تصفیه امور ورشکستگی تبریز

آ ـ ۳۳۵۹۸ ۲ـ۲

مردم از پیشنهادهای ما استقبال میکنند

نهضتی برای ایجاد مدارس فنی و حرفه‌ای

راهی که هزاران جوان ایرانی را از سرگردانی و بیکاری میرهاند

حرفهٔ شریف

« حرفهٔ شریف »چیست ؟آیاتنها مشاغلی مانند طبابت ، مهندسی ، حقوقدانی ،و نظایر آنها « شریف» است و یا آنکه حرف و مشاغل دیگری نیز وجود دارد که جامعه بدانها در همین حدود ویاحتی بیش از آن‌ارزش مینهد ؟

آیا آرایشگری ، خیاطی ، آشپزی ، جوشکاری ، نجاری، آهنگری و مشاغلی ازاین قبیل کمتراز مشاغلی که اختیار آنها مستلزم گذراندن مدارج عالی تحصیلی است، شریف است ؟

وبیك عبارت کار فکری و یا کار یدی کدامیك بر دیگری ترجیح دارد ؟

اگر از سوابق ذهنی غلطی که بخصوص در اجتماع ماروا‌ج دارد صرفنظر کنیم باید بگوئیم که ارزش مشاغل‌در حدود میزان احتیاجی که جامعه به‌آن مشاغل دارد، تعیین میشود واز آنجاکه افراد فنی‌و استادکاران و کسانیکه تخصصی دارند در حال حاضر مورد احتیاج شدید جامعه میباشند ، میتوان نتیجه گرفت که این قبیل مشاغل که‌ذکر کردیم کمتر از حقوقدانی و طبابت شریف نمیباشند.

در یکی از مقالات مثال آوردیم که در ممالك غربی در مهمانخانه ها پهلوی عکس مدیر مهمانخانه عکس آشپز آن مهمانخانه راهم نصب میکنند ، میدانید چرا ؟ برای اینکه آشپزی از حساس‌ترین و شریف ترین مشاغل است ، زندگی وسلامت مردم‌بسته بغذائی است‌که میخورندوآن‌غذا را « آشپز» برای آنها میپزد !

علت اینکه مادر ارزیابی مشاغلی از قبیل « آشپزی » با غربیها اختلاف داریم اینستکه معنی کلماتی مانند « آشپزی » درفرهنك ماوآنها فرق دارد. ما خیال میکنیم اگر کسی بتواند آب‌گوشت دیزی بپزد و یا پلوی «دم»کند و چند قلم «خورشت» روی آن بیفزاید ،آشپز است واینهم شغلی‌است که هرکس‌می تواند با «مختصر کنجکاوی »آنرا بیاموزد !

درحالیکه اینگونه مشاغل تخصص میخواهد و اگر کسی این تخصص را یافت آنوقت شغل او شریف میشود و در جامعه ارزش پیدا میکند. آنوقت کسیکه چنین شغلی را دارد میتواند درآمد مناسبی داشته باشد وزندگی خوبی برای خودش ترتیب بدهد. و مسلما یك چنین شغلی هزاربار برپشت میز نشستن و چشم بدست دولت‌دوختن ترجیح دارد.

جامعهٔ ما باینگونه مشاغل نیازمند است. مابه‌آن محصل ایرانی که‌از آمریکا بعنوان « اتم‌شناس »بایران می‌آید و در سازمان برنامه پس‌از مدتی دوندگی شغل اداری میگیرد ،احتیاج نداریم ولی‌به «جوشکار » احتیاج داریم که متاسفانه مجبور می شویم ازآلمان و ایتالیا «جوشکار »وارد کنیم !

ما بافرادی نیازمندیم که آنهارا نداریم ولی افرادی داریم که‌به‌آنها نیازمند نیستیم !

مشاغلی که‌از آنها یاد کردیم تخصص می خواهد و ماسابقا بحث کردیم‌که این تخصص تنها در مدارس حرفه‌ای عملی‌است خیاط و آشپز و سلمانی و غیره وغیره باید اینگونه مدارس را به‌بینند و آنوقت داخل جامعه شوند .

بنظر ما ابتکار ایجاد اینگونه مدارس حرفه‌ای وآموزشگاه های فنی باید بمردم واگذار شود و دولت و وزارت فرهنك‌نقش یاری دهنده وارشاد کننده داشته باشد .

ما خوشوقتیم که نوشته های مادر جامعه تاثیر کرده‌و مورد توجه‌و حتی اقدام افراد باصلاحیت‌قرار گرفته است.

بعنوان نمونه و برای تشویق در این شماره طرحی رابچاپ میرسانیم که طبق هدف و منظور ما ابتکار گردیده و بعنوان برنامه‌ای برای ایجاد آموزشگاه عالی خیاطی پیشنهاد شده است ما آرزومند ایجاد صد ها از اینگونه آموزشگاه ها میباشیم.

احسان‌زاده

ما پیشنهاد کردیم

« ...ما پیشنهاد میکنیم هر صنف و طبقه‌ای بیایند برای‌نجات فرزندان خود مثل صنف‌خیاط پیشقدم شوند ، آموزشگاه فنی برای رشته های مختلف تاسیس کنند ، از وزارت فرهنك برنامه واستاد بخواهند و خود مخارج آموزشگاه مربوط بخود را برعهده گیرند ...

.... اگر بخواهیم نهضتی در کار های یدی وپاره کردن‌پردهٔ ننك‌و عارپوجود آوریم جزاین راهی نداریم ...»

از سر مقاله اطلاعات ـ یکشنبه ۲۶دی ۱۳۳۸

دبیرستان تنها راه نیست!

دبیرستان تنها راهی نیست که بروی جوانان عزیز ما باز است. این‌راه برای اکثریت جوانان حاصلی جز اتلاف وقت ندارد ، آیابهتر نیست جوانانی که‌شش سال وقتشانرا دردبیرستان تلف میسازند ، این مدت را در مراکز فنی بگذرانند و از این طریق هنری بیاموزند و صاحب فنی شوند و « مرد زندگی » گردند ؟

در چندشماره پیاپی‌اطلاعات‌درباره لزوم تاسیس آموزشگاههای‌حرفه‌ای و محدود کردن دبیرستانها به تفصیل سخن گفتیم

درتعقیب نوشته‌های مااطلاع‌یافتیم که تذکرات مابسیار موثر شده‌و افراد صاحب فن و باصلاحیت در رشته‌ها ومشاغل مختلف تشویق شده‌اند که‌همتی کنند و بدست مردم برای تامین آتیه فرزندان این کشور مراکز وآموزشگاه‌های فنی ایجاد نمایند .

از جمله آقای عباس روستا مدیر آموزشگاه و دوزندگی لگا طرحی برای ایجاد «هنرستان خیاطی »تهیه وبه‌وزارت فرهنك پیشنهاد کرد که دراین شماره عین طرح‌ایشان را برای توجه و تشویق دیگران بنظر خوانندگان ارجمند میرسانیم .

آقای روستا این طرح را برای تصویب به‌وزارت فرهنك پیشنهاد کرده‌است :

پروژه‌هنرستان‌خیاطی

تعریف ـمنظور ازتاسیس‌هنرستان خیاطی‌همچون سایرهنرستانها‌آماده کردن دانش آموزان برای زندگی وشغل آزاد است .

هدف هنرستان

این هنرستان برای فراگرفتن هنر خیاطی بطرز علمی و مندصحیح افراد علاقمند تشکیل میگردد .

بقسمی که آنان پس از اخذتعلیمات لازم بتوانند فردی مطلع‌وورزیده‌بار آمده و در نحوه برش و دوخت‌انو ع لباسب اطلاعات کافی بدست‌آورده ودر عین حال باصول کار فرمائی بقدر کافی وقوف حاصل کنند .

دوران تحصیل ـ مدت تحصیل‌این هنرستان سه سال خواهد بود وباین شرح

۱ـسال اول اطلاعات عمومی وبرش ودوخت انواع شلوار و ژیپه .

۲ـسال دوم ـ برش و دوخت‌انواع کتها

۳ـ سال سوم ـ برش و دوخت انواع پالتو ها و آموختن روش‌کار فرمائی ومدیریت و آشنا شدن بکلیه قوانین کار و بیمه های‌اجتماعی و غیره که‌برنامه مشروح سه ساله با توجه بمقتضیات اموزوزی بشرح زیر است .

الف ـسال اول

ثلث اول

۱ـبدن شناسی
۲ـژورنال شناسی
۳ـاندازه گیری
٤ـتقسیم بندی
٥ـجدول بندی
٦ـپارچه شناسی
۷ـطراحی مقدماتی
۸ـطراحی یك ژیله ساده روی الگو
۹ـبریدن یك ژیله دو طرف
۱۰ـبریدن یك ژیله ساده
۱۱ـطراحی و برش یك ژیله اسموکینك
۱۲ـ طراحی و برش یك ژیله شکم دار
۱۳ـ طراحی و برش یك ژیله فراك

ثلث دوم

طرز بکار بردن سوزن و انگشتبدانه وفراگرفتن فاصا ـسردوزی ـکوك شلال ـکوربخیه ـ زیك زاك ـ مادگی ـبلیج ـپنبه تو آستین ـ مانتو ـسوزن یخه ـ سینه دوزی جیب دوزی ـکش کاری ـآستین دوختن آستین ـدوختن یك ژیله ساده ـژیله یخه برگردان ـژیله اسموکینك ـژیله فراك ـژیله دو طرف یخه بر گردان .

ثلث سوم

۱ـطراحی و برش یك شلوار ساده
۲ـطراحی و برش یك شلوار با چینك .
۳ـطراحی و برش یك شلوار پاکج
٤ـطراحی وبرش یك شلوارگلف
٥ـطراحی و برش یك شلوار اسموکینك
٦ـ طراحی و برش یك شلوار اسکی
۷ـ طراحی و برش یك شلوار سواری
۸ـطراحی‌وبرش یك شلوارکوتاه راه پیمائی
۹ـطرز کش کاری یك شلوار ساده
۱۰ـدوختن یك شلوارساده کامل

ب ـسال دوم

ثلث اول

۱ـطرز طراحی و برش یك کت ساده و یك طرف دودکمه
۲ـطراحی و برش یك کت ساده روی الگو
۳ـطراحی و برش یك کت دو طرف شش دکمه
٤ـطراحی و برش یك کت شکم‌دار
٥ـطراحی و برش یك کت‌سینه‌دار
٦ـطراحی و برش یك کت قوزدار
۷ـطراحی و برش یك کت شکاری جیب از رو

آقای عباس روستا

ثلث دوم

۱ـ طرز بریدن سینه کت
۲ـدوختن سینه با دست و باچرخ
۳ـاطو کاری سینه
٤ـدوختن سیسون کت
٥ـاطوکاری و کش کاری پیش وپشت
٦ـزوکار کشیدن
۷ـسوزن یخه زدن
۸ـآرایش کردن
۹ـگردله کشیدن
۱۰ـ اطو کاری
۱۱ـ جیب دوختن
۱۲ـ سجاف کشی
۱۳ـ درزبغل دوختن
۱٤ـ استرکشی
۱٥ـ پر و بگذاشتن

ثلث سوم

۱ـ ازپروپ درآوردن
۲ـ خط کشی شانه ویقه
۳ـ برش زیریقه

ناتمام

در انجمن های محلی شهر

انجمن در زرگنده

ساکنین تپه های پشت سفارت شوروی «زرگنده» و کوچه های نامدار و خسروپور قلهك انجمنی ندارند ولی روز گذشته دور هم جمع شدند واز نیازمندیهای محل صحبت کردند آقای یدالله احمد نژاد گفت تابحال چندین بارتقاضا کرده‌ایم که‌این کوچه ها را شن ریزی‌نمایند تااطفال‌و سایرساکنین هنگام رفتو آمد دچار ناراحتی نشوند یکی‌دیگراز ساکنین‌افزود که‌در مواقع بارندگی‌تا زانودرگل فرو میرویم ودر خاتمه از برزن مربوطه تقاضای اقدام کردند

انتخابات انجمن محلی دروس

عده‌ای از محترمین حوزه دروس در محل کتابخانه هدایت جنب مسجد هدایت دروس جهت تجدید انتخابات اعضاء هیئت مدیره‌انجمن محلی اجتماع نمودند وآقای‌رازقی بازرس انجمن جلسه را افتتاح و سپس آقای حسین معیری دبیر انجمن محلی گزارش اقدامات یك ساله گذشته انجمن را باطلاع حاضرین رسانید .

آقای علی‌اصغر فراز مستشار دیوانعالی‌کشور بریاست و آقای احمد طلاکوب بسمت منشی جلسه انتخاب شدند و اخذ رای بعمل‌آمد ودر نتیجه آقایان

حسنعلی منصور ـمحسن خواجه نوری ـدکتر علی اکبر آشتیانی ـ حسین معیری ـ سید کاظم شاه حیدری ـحاج‌احمد گرجی ـحاج کریم رازقی ـحاج جواد مازندرانی الهیاری ـمحمد زعفرانی ـجواد کریمی ـمحمد تقی لنکرانی‌ـاحمد طلاکوب ـعلی‌اصغر فراز بسمت اعضای انجمن انتخاب شدند .

انجمن رباط‌کریم خوشوقت است

جلسه انجمن محلی خیابان‌رباط کریم بریاست آقای حسن جهانی و با حضور آقایان خطیبی ـ حاج صمدی ابوالقاسمی‌ـاسلامی ـزنجانی یگانه ـحاج ضیاءالحق تشکیل‌شد دراین‌جلسه ازآقایان‌فرود وشهردار و معاون شهرداری بعلت همکاری باانجمن بمنظور برقراری خط جدید اتوبوسرانی در این محل قدردانی شد و سپس درباره نهر فیروز آباد وامتداد لوله کشی گفتگو گردید و شرح لازم بسازمان‌آب وشهرداری نوشته شد ..

دآریانا افغان هوائی شرکت

کابل ـ قندهار ـ بیروت ـ امرتسر ـ دهلی ـ کراچی
آنکارا ـ پراگ ـ فرانکفورت
سرویس مناسب و راحت جهانگردی
نمایندگی عمومی : هرنس سنگ ساوهنی
خیابان سعدی ، تلفن ۳۰۳٤۲۷

ARIANA AFGHAN AIRLINES
هواپیماهای آریانا با درهای وسیع و بزرگ برای حمل بار

گفتم حکایتی و تکرار نمیکنم!...

یخچال «ار.ث.آ»

برای یک عمر شیرین و طولانی مناسب است!

RCA
WHIRLPOOL

نماینده انحصاری :
شرکت سهامی فیروز ، خیابان سعدی

کانون آگهی زیبا

آقای حسن چهرازی اصفهانی

بااین که آقای دکتر درچه‌زاده با بزرگواری ومتانت جوانمردانه تحریکات شمارا تکذیب نمود مشروحه خلاف ادب ومتانت شما در یکی از روزنامه ها و مجله وابسته به آن ثابت نمود و مدلل داشت محرك‌شما بوده‌اید ولی متوجه باشید شخصیت علمی و تقوائی خانوادگی معظم‌له را امثال شما نمی توانند لکه دار کنند وتصور نمی شود که افساد شما در آقای نیکپور که شخص عاقلی است موثر افتد وحق این است که دکتر درچهٔ جنبه عفو واغماض و بلند طبعی را کنار گذارده و شما و همدستان شمارا به عنوان نشر اکاذیب و توهین در مطبوعات تحت تعقیب جزائی قرار دهد تا برای دیگران عبرت باشد .

محمد حسن ناصری

آ ـ ۳۱۵۳۳

آگهی احضار

پیرو آگهی منتشره در شماره ٤۳۲۳ روزنامه رسمی کشور شاهنشاهی در موضوع داد خواست آقای دکتر رضا سرداری و کالتا از طرف آقایان منوچهر وکامبیز مطبوعی به طرفیت آقای کیومرث سریری و بانو نرجس خاتون سریری و آقای خسرو سریری وآقای تورج سریری به خواسته افراز املاك مزروعی چشمه شاهی واقع در قریه غار فشافویه پلاك ۱۳۹۰٦ به شرح پرونده کلاسه ۳۳٫۳۷ مدنی شعبه ۱٥ دادگاه بخش تهران واقع در شهرری بدین وسیله به اطلاع نامبردگان بالا می رساند که از ناحیه خواندگان اعتراضی بنقشه و نظریه کارشناس مربوطه به دادگاه رسیده لازمست در جلسه که برای روز چهارشنبه ۲۷٫۱۱٫۳۸ دوساعت به ظهر تعیین شده جهت رسیدگی باین موضوع بدادگاه بخش شهرری حاضر شوید .

آ ـ ۳۱۵۸۹ — از طرف مدیر دفتر دادگاه شهر ری

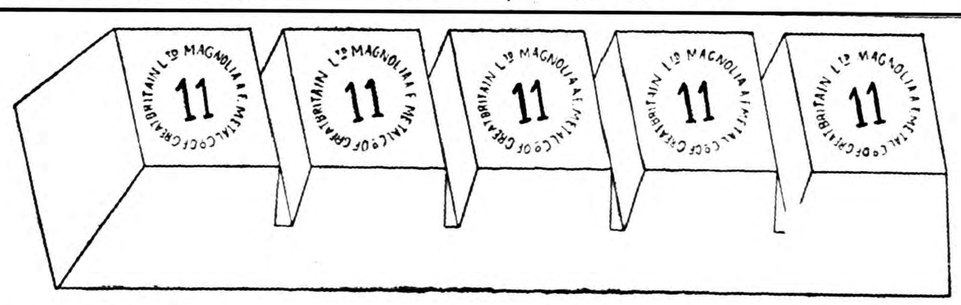

بابیت نمره ۱۱ ساخت کارخانه معظم انگلستان

MAGNOLIA ANTI FRICTION
METAL CO.
OF GREAT BRITAIN LTD.

برای ماشینهای کم دور و پر دور

فروش درتمام بازار فروشگاهای معتبر
نماینده انحصاری درایران : سردار گوربخش سنگه ـخیابان امیرکبیر ـ کوچه ناظم‌الاطباء تلفن ۳۹٤۳٥
آ ـ ۳۹۳۷۲

از هفته آینده در سینماهای

رادیو سیتی - حافظ - ایفل

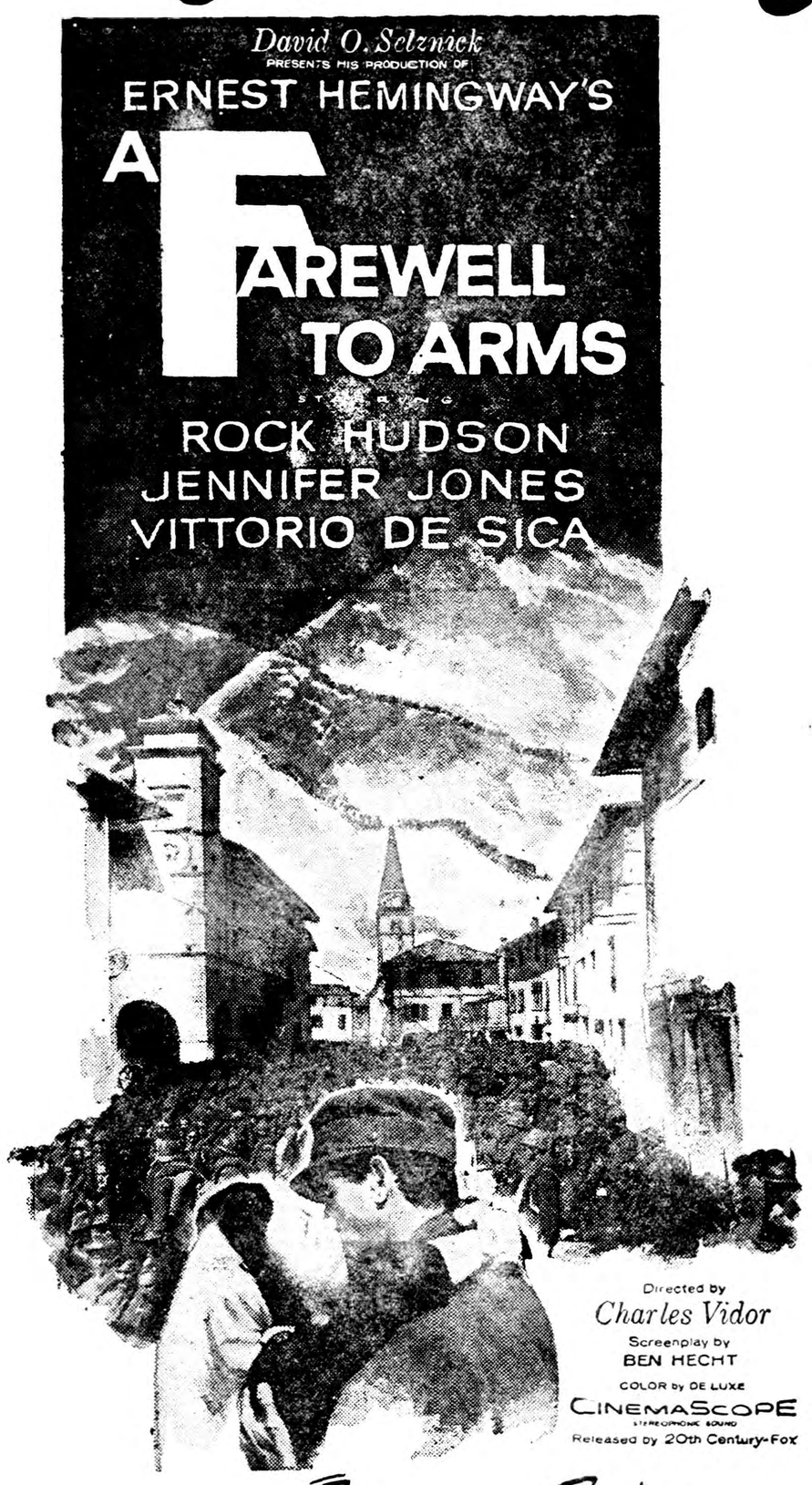

غریو سهمناك یك‌جنك بیهوده درخشش
لطیف یك عشق ملکوتی نعره سربازان
گرسنه در میان برفها عرق سرد بر
پیشانی قهرمانان
همه درشاهکار فناناپذیر

وداع با اسلحه

اثر جاویدان نویسنده بزرك

ارنست همینگوی

باشتراك :

جوانترین هنرمند سینمای آمریکا

راك هودسن

هنرمندترین ستاره هالیوود

جنیفر جونز

وبزرگترین هنرپیشه تاریخ سینما

ویتوریو دسیکا

وباشرکت : آلبرتوسوردی - فرانکو اینترلنگی - مرسدس مك کمبریج

دوبله بفارسی - سینماسکوپ - رنگی

اثر تهیه‌کننده معروف دیوید سلزنیك خالق فیلم فراموش‌نشدنی (برباد رفته) «شرکت مه‌نورفیلم»

شرکت دانته - سرای امیر - تلفن : ۲۳۲۹۷

دستمال کاغذی حریر
مرکز پخش - تلفن ۳۰۳۶۲۱

آگهی مناقصه

اداره کار پردازی وزارت کشاورزی سه هزار تن سبوس گندم مورداحتیاج را از طریق مناقصه خریداری مینماید داوطلبین شرکت درمناقصه میتوانند از تاریخ انتشار آگهی همه روزه برای دریافت برك شرایط باین اداره واقع در میدان فردوسی مراجعه وپیشنهاد خود را طبق مفاد شرایط مناقصه حداکثر تاتاریخ پنجشنبه ۱۴ بهمن‌ماه ۱۳۳۸ باداره کل‌دفتر وزارت‌کشاورزی واقع در انتهای خیابان لاله‌زارنو جنب خیابان شاهرضا تسلیم ورسید دریافت دارند .

پیشنهادات واصله در ساعت ده‌صبح روز شنبه ۱۶ بهمن ماه ۱۳۳۸ در کمیسیون مناقصه باز وقرائت میشود حضور پیشنهاد دهندگان یانماینده آنها که کتبا معرفی شوند در جلسه مناقصه آزاد و کمیسیون در رد یا قبول یك یا کلیه پیشنهادات مختار است .

رئیس اداره کارپردازی

۱-۲ آ-۳۸۸۰۸

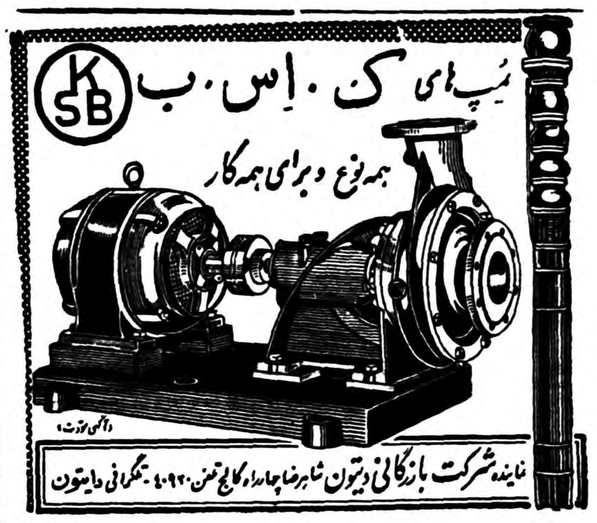

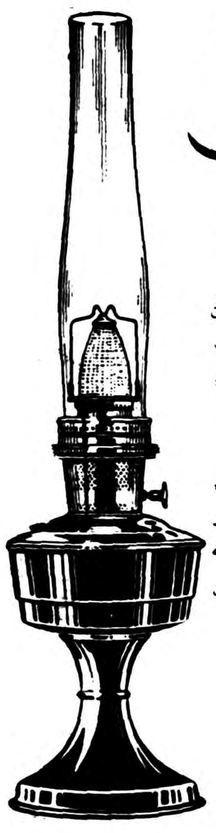

چراغ های توری

علاء الدین

بی دود بی بو

چراغهای توری علاالدین به تلمبه زدن وگرم کردن احتیاج ندارد - فوراً روشن میشود وابداً صدا ندارد. نفتدان آنرا که گنجایش یك چارك نفت دارد پر کنید تا پانزده ساعت مدام از نور عالی آن استفاده کنید توری آن بالوله این چراغها که در مقابل حرارت استقامت مخصوص دارند طوری درهم قفل میشوند که کمتر در معرض خطر افتادن وشکستن قرار میگیرند پایه‌های آن با قلز محکم سیلکروم ساخته‌شده وسه نوع دستی ورومیزی ودیواری آن موجوداست . همین امروز یك عدد ابتیاع فرمائید.

فروشگاه آلادین
(شرکت سهامی علاالدین در ایران)
خیابان نادری - تهران - تلفن ۴۳۰۰۷
از محصولات کارخانه بخاریهای معروف
شعله آبی علاالدین

SIEMENS

رادیو جیبی زیمنس

کوچکترین رادیو ترانزیستوری جیبی

یک دوست جدید که
همیشه همراه شماست

هرجا باشید فوراً آخرین اخبار و
دلنشینترین موسیقیها را بسمع شما میرساند

زیمنس ایران :

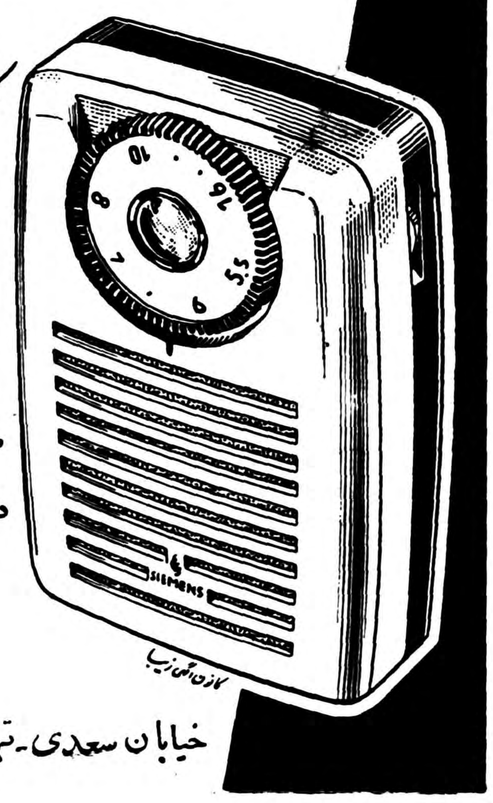

خیابان سعدی - تهران - تلفن ۳۰۵۱۶۱ الی ۶۸

آ-۳۹۳۵۸

دستمال کاغذی حریر
مرکز پخش - تلفن ۳۰۳۶۲۱
آ- ۳۹۴۷۸

آگهی مناقصه گوشت

سازمان بیمه های اجتماعی کارگران برای مصرف بیمارستان خوددر تهران ماهیانه نزدیك به شش هزار کیلو گوشت بی‌استخوان وراسته ویك هزاروپانصد کیلو استخوان گوسفند و قلم گاو و تعدادی جگر احتیاج دارد که با شرایط زیر از طریق مناقصه خریداری خواهد نمود .

۱- شرکت کنندگان در مناقصه باید ۱۰٪ بهای پیشنهادی خود را بابت مصرف یکماهه بصورت چك تضمین شده یارسید سپرده بانکی ضمیمه پیشنهاد خود نمایند .

۲- پیشنهادات رسیده در تاریخ یکشنبه ۱۷ر۱۱ر۳۸ ساعت چهار و نیم بعد از ظهر در کمیسیون خرید که در سازمان مرکزی تشکیل خواهد شد باز و قرائت میشود و شرکت پیشنهاد دهندگان در جلسه آزاد است .

۳- کمیسیون در رد یك یا کلیه پیشنهادات مختار است .

۴- برنده مناقصه ملزم است ظرف مدت سه روز از تاریخ ابلاغ نسبت‌به امضاء قرار داد و تحویل جنس اقدام نماید و در صورت استنکاف مبلغ سپرده در سازمان ضبط خواهد گردید .

مدیر عامل . دکتر رضا سرداری

۱-۲ آ-۳۱۲۸۹

Optalidon

اپطالیدن ساندوز محصول سویس

اپطالیدون ساندوز را فقط درکاغذهای زرورقی که دارای علامت مخصوص ساندوز است خریداری فرمائید

تراکتور کهنه با تراکتور نو
عوض میکنیم
فروشگاه اتومبیل وتراکتور مهندس کرمانچی
خیابان تهران‌نو شماره ۳۶۰
آ- ۳۹۳۰۶ کلید

دستمال کاغذی حریر
مرکز پخش - تلفن ۳۰۳۶۲۱

دستمال کاغذی حریر
مرکز پخش - تلفن ۳۰۳۶۲۱

مجلس سنا

بقیه از صفحه اول

بکند چون مطالبش جنبه‌های مختلف دارد و مفصل است باید واردجزئیات شد و خیلی طولانی میشود.

. بدون مجامله بنده از این پیام احساس خیلی خوبی دارم واز مندرجات و مفاهیم آن بسیار خوشم آمد ، البته در همه‌جا و مخصوصا در مملکت ما اشخاص بدبینی‌هستند و موجبات بدبینی برایشان فراهم است زیرا که غالبا چیزهائیکه از طرف شوروی منتشر میشود جنبه تبلیغاتی دارد و فرض میکنند که ینهم جنبه تبلیغاتی دارد.

بعضی از آقایان بمن گفتند که با وجود تسلیحات اتمی و مجهزبودن شوروی باین سلاحهای خطرناك موضوع تقلیل ویا افزایش عده‌قشون تاثیری در جنك آینده ندارد .البته میخواهند ارزش این پیام را کم بکنند ولی قرائنی در این پیام دیده میشود که آثار صداقت و صمیمیت ازآنها هویدا است.

از جملهٔ این قرائن این است که گفته‌اند پادگان خود را ازرومانی بیرون برده‌اند و قشون خود را در آلمان شرقی و در مجارستان تقلیل داده‌اند.

یکی از قرائن دیگر هم که‌نشان میدهد در روسیه شوروی یك تمایل تدیدی‌پیدا شده‌یعنی‌تمایل‌بطرزایجاد تفاهم بین‌المللی پیشنهادی است .که رئیس دولت اتحادجماهیرشوروی در مجمع عمومی سازمان‌ملل متحد کرد وپیشنهادنمو «تمام‌دول‌بطورکامل خلع سلاح شوند که البته این‌امر موضوع مذاکرات سران دول‌خواهد بود .

اینها همه قرائنی است براینکه شوروی امروز غیراز شوروی پنج شش سال پیش است و آن‌سوءظن و بدگمانی و محیط تاریکی که قریب ۳۵ سال برشوروی حکومت میکرد تخفیف یافته است .

رئیس فعلی شوروی با حسن نیت به حل تضادهای بین‌المللی نزدیك میشود .

اما بهترین قرینه اشاره ایست که راجع‌بهمزیستی کرده‌اند .

دراین موقع آقای دشتی متن این قسمت از پیام را قرائت کرد و گفت : عبارت «همزیستی مسالمت آمیز ممالك» دارای نظامهای‌اجتماعی مختلف » خیلی پرمعنی و جدی و جالب است .

شوروی تابحال به همزیستی بنظر من معتقد نبود و دلیلش هم این بود که از موقعیکه رژیم فعلی مستقر شد یك دستگاهی هم در کنار آن ایجاد گردید که مداخله در کار سایر کشورها میکرد .

دول دنیا از کوچك و بزرك در همه مدتی که رژیم کمونیستی در روسیه بوجود آمد کوچکترین اقدامی کسی بیاد ندارد که برای تغییر رژیم دراین کشور کرده باشد ولی‌درشوروی همیشه این قصدو این نیت وسیاست بوده‌است که‌بوسیله کمونیستها وسایراحزاب ومردم‌ناراضی درشئون داخلی سایر کشورهامداخله کنندورژیم آنهارا تغییردهند پس‌وقتی که‌شورایعالی‌اتحادشوروی‌معتقدشده‌است که باید همزیستی کردمعنی‌آن اینست که‌باید مداخله‌در امور دیگران صورت نگیرد مخصوصا اشاره شده باینکه همزیستی مسالمت آمیزممالك دارای نظامهای اجتماعی

یعنی یك مملکت حق‌ندارد ازکار کشور های دیگر اعم‌از کمونیست‌ویا سرمایه‌دار دخالت بکند . این‌اصل مهمی‌است که‌اگر اجراگردد دنیا را بطرف صلح خواهد برد .

دخالت میکردند

آنهاقبلادر هرمملکتی‌اگر میدیدند عده‌ای ناراضی هستند ازآنها حمایت میکردند برای اینکه رژیم آنجا را تغییر دهند ماخودمان یادمان‌است که دراین تهران حزب‌توده تشکیل شد غالب افراد آن کمونیست نبودند بلکه مردمانی ماجراجوبودند که‌میخواستند حمایت حکومت مسکورا جلب کنند وبوسیله آن‌براوضاع مسلط شدندو وبوسیله آن‌براوضاع مسلط‌شوند و کردندو ماجراهای بسیارخطرناك در این‌مملکت‌بوجود آوردند ماباشوروی وانگلیس معاهده سه‌جانبه داشتیم‌که بعداز خاتمه جنك‌آنهاقشون خودراز ایران بیرون ببرند بعداز جنك‌همه رفتند ولی شوروی قشون خودرا نگاه داشت نه‌بطور ساده بلکه برای‌حمایت افراد آشوب‌طلب وتجزیه طلب و مردمان فاسد .

بقول آقای تقی‌زاده سك را باز کرده وسنك را بسته بودند پیشه‌وری ماجرا طلب‌وخیانت پیشه‌درآذربایجان آهنك شوم تجزیه طلبی را بلند میکرد و میخواست عزیزترین عضو ایران‌رااز ایران منفصل کند قوائی نداشت افکار عمومی آذربایجان او را درهم میشکست ولی قشون روس پشت‌سر او بود و از او حمایت می کرد و هنگامی که لشکریان ایران برای حمایت‌افکار عمومی آذربایجان از تهران حرکت کرد قشون روس در شریف آباد قزوین جلو آنها را گرفتند.

شوروی تا بحال اینطور بوده‌یعنی سیاست شوروی‌اساسش روی‌مداخله در امور و شئون داخلی سایر ممالك بود و حالا که میخواهند همزیستی بکنند مخصوصا با ممالك دارای نظامهای مختلف‌اجتماعی بنابر این‌از مداخله در کار دیگران صرفنظر میکنندما این‌نظررا تقدیس میکنیم واین سیاست را میستائیم وامیدواریم ادامه یابد و در آن صورت بطورقطع دنیا را بطرف صلح خواهد برد.

فقط منافع خودشان

یکی از جملات دیگر این پیام که جلب توجه میکرد و بنظر من زیبا بود اشاره‌ایست به مسائل جهان و جنك آینده و گفته شده در جنك آینده بواسطه وسائل مخربه‌ایکه در دست ممالك است بشریت منهدم میشود.

این بسیار فکر زیبائی است و البته اینرا همه میدانند و قبول دارند اما این موضوع‌دیباچه ومقدمه مطلب مهم دیگریست.

شوروی تا بحال فقط یك‌مملکت حزبی بود یعنی فقط منافع کمونیست را میخواست وبه انسانیت اهمیت نمیداد، یعنی انسا ن‌های کاپیتالیست و غیر کمونیست اگر میمردندبرای او فرقی نداشت .

ولی دراین پیام قیافه زیبای‌نوعدوستی روسها ظاهر میشود و از آن‌تعصب حزبی بیرون آمده‌اند و نسبت به‌مردم همه دنیا احساس عاطفه میکنند.

شورایعالی اتحاد شوروی از پارلمان های دنیا خواسته است که این فکر اساسی یعنی خلع‌سلاح و یا تقلیل آن را تقویت کنند ودر این باب اشاره بمسابقه دهشتناك ممالك در تسلیحات کرده است.این مطلب کاملا صحیح است ولی مگر این مسئله را سایرین نمیدانند ؟ مگر سایرین‌دیوانه‌هستند ونمیدانند که این پولهای زیادی که صرف به‌بمب‌اتم و هیدرژن میشود بایدصرف بنای مساکن کنند .چرا این کار را میکنند ؟برای اینکه نگران هستند و میترسند برای اینکه با سیاست مداخله شوروی در تمام ممالك‌آشنا هستند و میدانندشوروی حق آزادی را در داخله مرز های ملتها برای ملت‌ها قائل نبود.

(صحیح است)

دنیای آزاد از این میترسد،وقتی که شوروی نخواهد در کار دیگران مداخله کند دنیای آزاد دیوانه نیست که اینطور بکند.

همانطور که در پیام نوشته شده است سیاست توسل بزور سیاست ورشکسته‌ایست ما د رعمر خودمان دوتجربه وشاهد زنده‌داریم از جنك اول و دوم آن کسانیکه محرك‌جنك بودند نتوانستند استفاده کنند و درهم شکسته شدند در دنیای امروز نمیشود یك حزب و یا یك نژادو ملت بر تمام ملتها مسلط باشند . این سیاست‌ورشکسته است انشاءاله که این سیاست در شوروی هم ورشکسته‌باشد .همانطوریکه ماباین کاری‌نداریم که شوروی کمونیست است آنها هم نباید اصرار داشته باشند که سایرین کمونیست‌شوند اگر آنها این اصل را قبول کرده‌اند بزرگترین قدم را در راه صلح‌دنیا برداشته‌اند مایك‌ملت کوچك‌هستیم ولی ۲۵ قرن تاریخ پشت‌سر داریم آنهم تاریخ پراز حوادث و پر از فتح و شکست و پر از افتخار .ما ۲۵ قرن شعر و ادب و حکمت وعلم و هنر داریم و یك ملت پخته وزنده هستیم باین ترتیب طبیعتا طرفدار صلح هستیم تجربیات ۲۵ قرن بما اینرا یاد داده است و از همین‌روی با تمام همسایگان خود از در دوستی و مسالمت درآمده‌ایم و اختلافات خود رابا‌آنها حل کردیم باپاکستان و ترکیه اختلافات مرزی رادوستانه حل کردیم با همین دولت شوروی چند سال پیش اختلافات خود را حل وحتی گذشت کردیم.

از شهری که بموجب معاهده۱۹۲۱ بما داده شده بود یعنی شهر فیروزه چون علاقمند به آن بودند صرفنظر کردیم و با اینکه شوروی شاید ده برابر ایران زمین دارد آنرا باو واگذار کردیم برا ی‌اینکه با آن کشور روابط حسنه داشته باشیم.

برای حفظ استقلال

پس بهیچوجه در ما حالت جنگجوئی و پرخاش نه تنها نسبت به شوروی بلکه حتی نسبت به ملل کوچکتر از خود نیست.

ما اگر قرار دادهائی بسته‌ایم و تعهداتی کرده‌ایم فقط برای حفظ استقلال و آزادی خودمان است (صحیح است) ما به صلح علاقمند هستیم و بیشتر از آن به استقلال‌خود علاقه داریم (صحیح است - صحیح است) در ضمن بیانات اولیای دولت ایران و نمایندگان مجلسین مکرر گفته شده که قرار دادهایمان فقط و فقط بمنظور دفاعی‌است و نظر حفظ خودمان استو هیچ جنبه تعرضی‌ندارد.

بنابر این با کمال میل می خواهیم که روابط خوب باشوروی داشته باشیم و از همسایه بزرك و نیرومند خود هم متوقع هستیم که با ما دوست باشد .

حالا که شوروی راجع به انسانیت وخیر آن صحبت میکند و حتی از راههای دور اسلحه به عراق میدهد چرا به همسایه دیوار بدیوارش کمك نمیکند ؟

ما با او چه کردیم ، مگر غیر از این که در ۱۵۰ سال اخیر مکرر از آنها صدمه دیده‌ایم ضرری ماو رسانده‌ایم ؟

دیباچه‌ای برای آرامش

رویهمرفته بنده این پیام اتحاد شوروی را بسیار می‌پسندم و امیدوارم واقعا مقدمه و دیباچه‌ای باشد برای آرامش بیشتری در اوضاع بین‌المللی وبا این «پون‌سانس» و حسن تشخیص و ذوقی که در رئیس فعلی شوروی زیاد دیده میشود امیدواری هست‌که از آن سیاست محضور محدود و تاریکی که قریب ۳۵ سال ملت روس را در خود پیچیده بود بیرون آمده و قدمهائی برای تفاهم باسایر ممالك بردارد یقین دارم مسافرت رئیس دولت شوروی به آمریکا و تماس با این ملت بزرك آزادی‌دوست وعدالت‌پرست مقداری از آن سوء ظن هائی را که در زمان استالین بوجود آمده بود از بین خواهد برد (احسنت!- احسنت) .

کارخانه کودشیمیائی

دراین هنگام سئوال تیمسار سپهبد امیراحمدی ازوزارت کشاورزی در مورد احداث کارخانه کودشیمیائی مطرح گردید. آقای حکیمی معاون وزارت کشاورزی توضیح‌داد که این سئوال مربوط بوزارت کشاورزی نیست ووزارت صنایع ومعادن در این‌باره اقدام میکند.

آقای سپهبد امیراحمدی ضمن تذکر علاقمندی مردم بدانستن‌این امرسئوال خودرا ازوزارت صنایع ومعادن تجدید کرد.

سپس لایحه مربوط به‌اجازه‌تحصیل ۲۵میلیون وام از صندوق عمرانی امریکا که‌از مجلس شورای ملی رسیده بود مطرح‌وپس‌از تصویب فوریت بکمیسیون مربوطه فرستاده شد.

لایحه مالی دانشگاه

آنگاه لایحه مربوط به‌امور مالی دانشگاه ارسالی از مجلس شورای ملی مطرح‌وپس‌از توضیحات آقایان دکتر کاظمی وسزاوار وآقای‌دکتر مهران وزیر فرهنك لایحه تصویب وبرای شور دوم به‌کمیسیون‌مربوطه فرستاده شد.

انتخابات سنا

دراینوقت لایحه مربوط به‌اصلاح بعضی مواد نظامنامه انتخابات‌مجلس سنا (انتخابات یك درجه‌ای) مطرح‌مذاکره قرار گرفت.

آقای سزاوار پیشنهاد کرد که این لایحه یك شوری باشد وآقای گلشائیان هم دراین موردتوضیحاتی داد.

آقای دکترمتین دفتری با این پیشنهاد مخالف بود واعلام رای‌بعمل آمد وپیشنهادردشد.

سپس برای ورود بشور دوم‌رای گرفتند وپس‌ازتصویب به‌کمیسیون مربوطه ارجاع گردید.

ختم جلسه

نیمساعت بظهر جلسه ختم واعلام شدکه جلسه آینده بعدا اطلاع داده میشود.

دولت‌میخواهدبودجه‌متعادل‌بمجلس بدهد

*** برای ترفیعات کارمندان هروزارتخانه اعتبار لازم دربودجه عمومی آن وزارتخانه منظور شده‌است.**

خبرنگار ما اطلاع میدهد که رسیدگی ببودجه سال ۱۳۳۹ هنوز ادامه دارد با اینکه قرار بود بودجه در جلسه فردا یا روز یکشنبه پس از رسیدگی نهائی تقدیم مجلس گردد اما امروز یك مقام مطلع اظهار داشت بدنبال مذاکراتی که در جلسه گذشته شورایعالی اقتصاد پیرامون بودجه انجام گرفت لایحه بودجه یکبار دیگر مورد مطالعه دقیق قرار گرفته است علت آنهم کوشش جدیدی است که برای تعدیل بودجه انجام میگیرد .

میزان در آمد پیش بینی شده هنوز کفاف هزینه های موردتقاضای وزارتخانه ها را نمیدهد . کلیه وزارتخانه ها تقاضای اضافه اعتبار نموده‌اند و تقریبا بهمه آنها هم اعتبار اضافی داده شده است .

برای ترفیعات نیز اعتبار زیادی لازم بود که در بودجه عمومی هر وزارتخانه منظور شده است .

همین اعتبار زیادی برای افزایش حداقل حقوق کارمندان از ۳۰۰ تومان به ۴۰۰ تومان پیش بینی شده بودجه موسسات خیریه نیز افزایش یافته است .همه این‌موارد موجب شده‌است که هزینه عمومی سال ۱۳۳۹ دولت افزایش پیدا کند .

دوقلم بزرگ آنرا وزارت گمرکات ووزارت دارائی تامین خواهندنمود اضافه در آمد وزارت گمرکات تقریبا ۲۵۰ میلیون تومان و سهم وزارت دارائی در حدود ۱۰۰ میلیون تومان است .

امروز یك مقام مطلع اظهار داشت وزیر دارائی تمام وقت خود راصرف رسیدگی بودجه نموده و بهمین علت احتمال تقدیم آن در روز یکشنبه قوی شده است .

کتاب سفید عراق درباره ایران

درتهران اظهارنظر شدکه «کتاب سفید» عراق بعنوان عکس‌العمل اظهاریه اخیر وزارت امورخارجه ایران میباشد.

طبق گزارشهای رسیده از بغداد دیروز وزارت خارجه عراق شرحی به عنوان کتاب سفید راجع بروابط‌ایران و عراق در اختیارمطبوعات وخبرگزاری ها قرار داده است .

خبرنگار سیاسی ما اظهار عقیده می نماید که وزارت خارجه عراق بدینوسیله‌خواسته متقابلا در پاسخ اظهاریه اخیر وزارت امور خارجه‌ایران بیانیه ئی انتشار دهد .

تا صبح امروز هنوز گزارشی از سفارت شاهنشاهی ایران در بغداد راجع باظهاریه اخیر وزارت امورخارجه عراق بتهران نرسیده بود .

خبرنگار سیاسی ما گزارش میدهد که احتمال میرود متن کامل این اعلامیه از طرف سفارت عراق‌درتهران بوزارت امور خارجه تسلیم گردد .

کتاب سفید دربغداد

بغداد- ۲۵ژانویه -رویتر - یونایتدپرس -دراعلامیه وزارت خارجه عراق ادعاشده که‌از ژوئیه سال ۱۹۵۸ یعنی پس‌از انقلاب عراق هواپیماهای ایرانی بطور مداوم وعمدا به‌هواپیماهای عراقی حمله کرده‌اند اعلامیه حاکی‌است که‌دولت ایران درماه اوت گذشته یك قایق‌گشتی عراقی را درمرز های عراقی بروی شط‌العرب‌توقیف کرده وسرنشینان قایق گشتی هنوز دربازداشت مقامات ایرانی هستند وباوجودتلاش زیادهیچگونه خبری ازآنها ندارند.

اعلامیه می‌گوید که‌دولت ایران نسبت به‌اعتراضات عراق ،تجاهل میکند ویااینکه این تجاوزات را منکر میشود!

اعلامیه وزیر خارجه عراق تاکید می‌کند که عراق‌مصمم است در این صورت به‌منشور سازمان ملل متحد توسل جوید.

کتاب سفید می‌گوید همچنین یك بازرس مرزی عراقی وچندتن از مقامات دیگر عراقی درماه سپتامبر گذشته در وقتی‌که اتومبیل آنها بطور اتفاقی ازمرز منحرف گردیده بوداز طرف دولت ایران دستگیر شده‌اند.

عراق سعی دارد که این مناقشات رابااستفاده از وسایل مستقیم وغیر مستقیم حل کند!اما این‌موضوع درصورت لزوم به‌سازمان ملل‌متحد وهیئت های بین‌المللی دیگربستگی دارد.

هوای ایران سردتر شد

بقیه از صفحه دوم

بطوریکه حداکثر درجه حرارت تهران وتبریز ومشهد ۸درجه‌اراك ۹واصفهان ٤درجه وسبزوار ٦درجه نسبت بروزهای گذشته تقلیل‌یافته است واین سردی چند روز دیگر ادامه خواهد داشت.

درمشهد برف بشدت میبارد

خبرنگار مادرمشهد تلفنی‌اطلاع داد ازروز گذشته بطور ناگهانی هوای شهرستان مشهدواطراف‌سرد شد ومتعاقب سرمای هواآسمان‌این شهرستان ابری گردید. ازساعت یازده شب گذشته درحالی که هرلحظه برشدت سرمای هواافزوده میشد ریزش برف در مشهد و شهرستانهای اطراف شروع گردید وهم‌اکنون نیز درمشهد بشدت‌برف میبارد تاکنون ارتفاع برف به۲۵ سانتیمتر رسیده وسرما نیزهمچنان ادامه دارد. درقوچان نیز ریزش برف شروع شده است.

اوامر شاهنشاه

بقیه از صفحه اول

متشکل از آقایان وزرای صنایع ومعادن وبازرگانی وکار ودبیرکل شورایعالی اقتصاد ومشاورین شورای عالی اقتصاد وصاحبان‌صنایع مطرح گردید ومفاد گزارش‌مورد تایید قرار گرفت وبااین ترتیب مقرر شد حداکثر کوشش ازطرف سازمان‌های مملکتی برای توسعه تولید وکشت پنبه وکمك مستقیم به‌کشاورزان پنبه‌کار بعمل آید.

تامین اعتبار راهداری

دومین موضوع که‌مطرح شد موضوع‌تامین‌اعتبارات برای راهداری بود. بعداز مذاکرات مجددوبررسی گزارش دبیرخانه شورای‌عالی‌اقتصاد تصمیم گرفته شد گزارش دبیرخانه شورایعالی اقتصادبرای اخذ تصمیم به‌هیئت وزیران تسلیم شود ودر بودجه سال ۱۳۳۹که دردست‌تنظیم است مورد توجه قرار گیرد.

بودجه کل کشور

بعداز موضوع راهداری گزارشی ازوضع بودجه‌کل کشورباستحضار رسید وپیرامون مقررات بودجه و اصولی که‌در تنظیم آن بایدرعایت شود همچنین وضع ارقام درآمدو هزینه بودجه کشور مذاکرات مفصلی صورت گرفت وشاهنشاه دستورات تازه‌ای پیرامون بودجه صادر فرمودند.

هزار واحد آپارتمان

بعداز بودجه گزارش آقای دکتر آموزگار وزیرکشاورزی در باره فعالیت‌های تازه سازمان تهیه مسکن وساختمان هزار واحد آپارتمان دراراضی کن باستحضار رسید وموردبررسی قرار گرفت وپیرامون تسریع دربرنامه‌خانه‌سازی شاهنشاه مجددا دستوراتی به‌آقای وزیر کشاورزی صادر نمودند ظهریایان یافت.

معمولا پس‌از جلسه شورایعالی اقتصاد در حضور شاهنشاه، جلسه هیئت دولت تشکیل میگردد، ولی بعلت طولانی بودن جلسه شورایعالی اقتصاد، جلسه هیئت دولت تشکیل نشد.

یك بند ازماده سوم لایحه اصلاح اراضی حذف شد

کمیسیون خاص رسیدگی به لایحه اصلاحات ارضی بامداد امروز بریاست آقای صدرزاده و با حضور آقایان دکتر آموزگار وزیر کشاورزی و عاملی معاون وزارت دادگستری تشکیل گردید .

دراین‌جلسه پیرامون ماده سوم و بند های آن مذاکراتی صورت گرفت و بند نهم آن در مورد اراضی خالصه خوزستان حذف وبجای آن یك بنددیگر اضافه گردید و اخذتصمیم و رای نسبت بتمام بند های ماده مزبور بجلسه آینده موکول گردید .

توافق موقت ایران ولبنان

قبل‌ازظهر امروز سفیر لبنان دروزارت امور خارجه حضوریافت و بارئیس اداره عهود وزارت خارجه درزمینه پرواز هواپیماهای طرفین‌مدتی مذاکره نمود. بقرار اطلاع‌هم‌اکنون بین دولتین ایران و لبنان درتهران وبیروت از طریق سفرای دوکشور مذاکراتی درجریان است تابرای برقراری پروازهای طرفین توافق موقت بعمل آید.

دولت بانك تعاونی تشکیل میدهد

آقای وزیرکار اطلاع‌دادکه وزارت کار درصدد تشکیل یك‌بانك تعاونی رفاه اجتماعی میباشد این‌بانك تحولی درزندگی کارگران‌بوجود خواهد آورد. وبه‌آنها وام خواهدداد.

آگهی شرکت سهامی ساختمانی شهرآرا

بدینوسیله‌باطلاع کلیه صاحبان‌سهامی که‌از آپارتمانهاوخانه‌های ساخته‌شده سری اول شرکت‌شهرآرا بنام آنها اصابت‌نموده‌وتعهدات خودرا درمدت‌مقرر انجام داده‌اند میرساند که‌برای تعیین آپارتمان‌و خانه‌اختصاصی ازتاریخ انتشار آگهی لغایت ۱۴ر۱۱ر۳۸ درساعات بعدازظهر ازساعت ۳تا۵بادردست داشتن رسید پیش‌بهاء خانه بدفتر شرکت مراجعه وکارت مربوطه رادریافت دارند.

۱-۲ آ-۳۹۵۸٦ شرکت سهامی ساختمانی‌شهرآرا

بهترین نقشه ساختمان

رو فرش

شرکت اسمیر

ASSMIR

مهندسین ایتالیائی تحت نظر پروفسور استراماکلیا

نقشه‌کشی - دکوراسیون - پروژه کامل تزئینات ساختمانی و تکنیکی و امور مربوط بساختمان

خیابان پهلوی - روبروی سینما امپایر - خیابان هروی - شماره ۲۷ - تلفن ۸۸۶۸۵-۸۸۶۸۵-۹

با نهایت تاسف در گذشت جوان نا کام استواریکم هوائی **جمال فروزان** فرزند میرزا صالح فروزان را باطلاع میرساند مجلس ختم مردانه روز پنجشنبه ۷ر۱۱ر۳۸ از ساعت ۹ تا ۱۱ صبح در مسجد امامزاده زیدبازار منعقد است از دوستان مخصوصا آقایان محترم اهالی رضائیه مقیم تهران خواهشمند است با حضور خود روح آنمرحوم را شاد فرمایند .

الاحقر حاجی سید محمد کماری - الاحقر حاجی سید مهدی کماری - الاحقر حاجی سید هادی خسرو شاهی - الرائی رضا عربی خوان -علی ساعی- بیوك شاطری - حبیب هژیر - حسین نظر باغی -جمال فریدنیا - علیزاده

بعموم بازماندگان آنمرحوم‌مصیبت وارده را تسلیت میدهیم

خانواده های **مظفری نژاد - خدا دوست -افلاطونی - حکیمان - پور مظفری -فروغی - اعتماد - آبادی**

با نهایت تاثر باستحضار کلیه اقوام و دوستان می رسانند بعلت فوت بانو **محترم مظفری نژاد** مجلس تذکری از ساعت چهار تا هفت بعد از ظهر روز های پنجشنبه و جمعه هفتم و هشتم بهمنماه ۱۳۳۸ در منزل آقای حسین خدا دوست واقع در خیابان حشمت‌الدوله چهار راه فروردین کوچه پشت نانوائی شماره ۱۳۷ منعقد خواهد شد .

آ-۳۱۷۰۱ ۱-۲

بعموم‌بازماندگان‌آنمرحومه مصیبت‌وارده راتسلیت‌میدهیم.

با نهایت تاسف در گذشت **بانو مولود مقبل زاده طالقانی** والده آقای عباس مقبل زاده را باطلاع میرساند مجلس ختم مردانه روز پنجشنبه ۷ر۱۱ر۳۸ از ساعت ۳ تا ۵ بعد از ظهر در مسجد ارك و مجلس ختم زنانه همان روز بعد از ظهر در منزل شخصی واقع در خیابان امیریه انتظام‌السلطنه کوچه تمیز منعقد خواهد بود .

عباس مقبل زاده -حاج هادی طالقانی - جلال‌الدین مینائی - محمد طالقانی - اسداله طالقانی - حاج لطف‌اله خوشنویس - نقی خوشنویس - مهدی خوشنویس - البهقلی کریمی

آ-۳۱٦٤۹

بعموم بازماندگان آنمرحومه تسلیت میدهیم .

مجلس یاد بود

بمناسبت در گذشت شادروان مرحوم **دکتر حسین‌سهراب** استاد دانشکده پزشکی تهران و عضو شورای عالی انستیتو پاستور روز پنج شنبه هفتم بهمن ماه جاری از ساعت ۱۲ تا یك بعد از ظهر مجلس یاد بودی درکتابخانه انستیتو پاستور برگذار خواهد شد . از آقایان پزشکان و استادان و منسوبان آنمرحوم تقاضا میشود با شرکت در مجلس مذکور روح فقید سعید را شاد فرمایند .

وزیر بهداری و رئیس شورایعالی انستیتو پاستور

خانواده های **عراقی - قدوسی -خاکپور -خاکی - سرهنك ایزدی مقدم - طلائی - تاجری - موذن -سعادتی- کرباسچی -ایزدی - گوهری - بشارتی - حسین زاده - شامخی - شاکری - وثقی -رضوانیان**

با نهایت تاسف فوت مرحوم **آقای ابوالقاسم عراقی** را باطلاع عموم دوستان و فامیل و آشنایان میرسانند مجلس ترحیم مردانه از ساعت ده الی دوازده روز جمعه هشتم بهمن ماه ۳۸ در مسجد ارك و مجلس ختم زنانه بعد از ظهر همانروز از ساعت سه الی پنج در منزل آقای محمود عراقی واقع در خیابان عین‌الدوله خیابان سقاباشی منعقد خواهد بود .

آ-۳۱۷۸۱ ۱-۲

بعموم‌بازماندگان آنمرحوم‌مصیبت وارده را تسلیت میدهیم

آگهی های تسلیت

تیمسار سرتیپ بیگلری

در مصیبت وارده خود را سهیم دانسته و بدینوسیله ضمن ابراز تاثر و تالم از طرف خود و کار کنان دفتر اداره به تیمسار معظم و بانو تسلیت عرض میکنم .

آ-۳۱٦۹۹ **سروان شهربانی - عباس شرقی**

با کمال تاسف در گذشت مرحوم حاج علینقی وفائی را بدوست ارجمند جناب سرهنك وفائی تسلیت‌عرض می کنم . **رضا علی وفا جو**

مصیبت وارده را به خاندان نوری بویژه آقای علی اصغر نوری دوست و همکار محترم تسلیت عرض مینمائیم

آ-۳۱٦۸۵ **کارمندان فروشگاه خوش‌پوش**

جناب آقای غلامرضا شهبازی

بدینوسیله مصیبت وارده را تسلیت عرض نموده بقاء و سلامتی جنابعالی را از خداوند متعال خواستارم

آ-۳۱٦٦۹ **حاج اسمعیل زرین پوش**

از طرف افسران و کارمندان دایره آموزش با نهایت تاسف مصیبت وارده را بخانواده های محترم صادقی و رحیمی بویژه تیمسار سرتیپ بیگلری ریاست اداره آموزش و پرورش تسلیت عرض مینماید

آ-۳۱۷۳۱ **سروان مهرمفخم**

سرکارسرهنك‌مسعود وفائی

مصیبت وارده را بعموم بازماندگان مرحوم پدر بزرگوار خصو .صا بسرکار تسلیت عرض مینمائیم .

سرهنك مهندس احمد فتاحی - سرهنك مهندس مسعود معتمدی

آ-۳۱۷۳۳

با یکدنیا تاسف و تاثر در گذشت مرحوم سید محمد حسن شمس را بعموم بازماندگان بویژه جناب آقای دکتر سید کاظم شمس تسلیت عرض مینمایم .

آ-۳۹۵٦٤ **سید محمود فصیحی**

دوهفته موفقیت بزرك وبی‌سابقه پراضطراب‌ترین اثر سینمائی سال واینك آغازهفته‌سوم فیلم باارزشیکه درهمه محافل صحبت ازنبوغ کارگردان وبازی بی‌نظیر هنرپیشگان آنست

امشب **سینماسهیلا** عالیترین وجالبترین اثرسینمائی استاد دلهره واضطراب **آلفرد هیچکاك** ویستاویژن-رنگی- دوبله بفارسی درایتالیا **تعقیب خطرناك**

باشرکت: کاری گرانت- اواماری سنت- جمس میسون شروع سئانسها: ۳۰ر۱۰ صبح- ۳۰ر۱ - ۴۵ر۳- ۳۰ر٦- ۴۵ر۸ بعدازظهر

مراسم سلام مبعث در کاخ گلستان

درساعت هشت‌وسی دقیقه آقایان علماء وروحانیون به پیشگاه شاهنشاه باریافتند واین عید بزرك اسلامی رابشاهنشاه تبریك گفتند.

شاهنشاه درپاسخ اظهار تشکر فرموده متقابلا عید سعید مبعث حضرت رسول اکرم رابایشان تبریك گفتند وفرمودند تعالیم اسلامی همواره‌بزرگترین سرمشق وراهنمای مابوده است وخواهدبود ومن همیشه براین عقیده بوده ام که‌جز بانیروی ایمان نمیتوان‌کار مفید وموثری انجام داد.

درساعت هشت‌وسه‌ربع بامداد هیئت وزیران به‌پیشگاه همایونی باریافتند وآقای نخست‌وزیر عید سعید مبعث‌رااز طرف خود وهمه اعضاء هیئت دولت بشاهنشاه تبریك گفتند.

سرعت‌در انجام کارها

شاهنشاه بااظهار تشکر وتبریك متقابل فرمودند :اساس تعالیم اسلامی خدمت بخلق است. ودراین راه‌باید آقایان وزیران پیوسته منتهای توجه وکوشش راداشته باشند. آنچه دراین مورد اهمیت بسیار دارد سرعت درانجام کارها است. زیرا فقط باسرعت عمل و فعالیت شدید ماخواهیم توانست بهدف‌های خود برسیم .نه‌فقط دولت بلکه عموم افراد باید بافعالیت بیشتری کار کنند وسرعت زیادتری درانجام کارهانشان دهند .تا بخواست خداوند کشور ماروزبروز به‌پیشرفتهای زیادتری نائل گردد.

تبریك سنا

درساعت ۹بامداد آقایان نمایندگان مجلس سنا به‌پیشگاه شاهنشاه بار یافتند وآقای صدرالاشراف رئیس مجلس سنا چنین معروض داشتند

اجازه میخواهد دراین روز مبارك همان روزیکه خلاصه عالم وجود یعنی ستوده پیمبر موعود قدم به عرصه شهود گذاشته از طرف خود واعضای مجلس سنا بانهایت افتخار تبریکات صمیمانه ازروی حقیقت اخلاص به‌پیشگاه مبارك ملوکانه معروض دارد.

بزرك پیمبر اسلام که نژاد فرس یعنی ایرانیان رابوفور عقل وهوش وسعی درطلب دانش ستود بسی مایه افتخار وسربلندی آنان‌است که‌بدین اومتدین واز امت او محسوب هستند. ایرانیان نه‌بزور تبعیت از دین اسلام نمودند بلکه ازآن جهت طوق اطاعت شریعت اسلام واحکام ایشان را به‌گردن نهادند که آنرا مطابق باعقل‌ومنطق وحقیقت وجامع کمال صورت‌ومعنی وسعادت دنیا وآخرت دانستند. حتی آنکه دانشمندانی ازایرانیان درطی قرون گذشته در ترویج‌این دین وتحقیق درتمام فنون علوم اسلامی که‌ازمرکز وحی اهل‌بیت رسالت تراوش کرده بود از همه طوایف حتی از اعراب که‌نزدیکتر بمبداء آن‌بودند پیش افتادند و وسیله ظهور صدق گفتار پیغمبر درباره ایرانیان شدند.

اینك همانطور که ملت ایران بداشتن دین حنیف اسلام مفتخر است بسی افتخار دارد که تحت سرپرستی وتوجهات شاهنشاه جوانبخت چون ذات مقدس‌همایونی که‌درپیشرفت امور مملکت وامنیت ورفاه ملت دقیقه‌ای فروگذار نمی فرمایند واقع‌گشته واز خدای‌تعالی دوام سلامت وسلطنت ومزید عزت وشوکت اعلیحضرت همایون شاهنشاه وخاندان جلیل سلطنت‌را مسئلت داریم.

سخنان شاهنشاه

شاهنشاه درپاسخ شادباش رئیس مجلس سنافرمودند از تبریکات شما ممنونم ومن نیز متقابلا امیدوارم این عید سعیدبرهمه آقایان‌سناتور ها میمون باشد ومابیش‌از پیش شاهد انجام آمال وآرزوهائی که برای این مملکت داریم باشیم. باید خداوند را شکر کنیم که‌مارا ازموهبت آزادی و امنیتی که‌اکنون از آن بهره‌مند هستیم برخوردار فرموده ومن جمله بما امکان آن داده‌است که بفرائض دین مبینی که‌مورد اعتقاد و پیروی ماست آزادانه عمل کنیم واحترام. بگذاریم شاید بنظر عده‌ای این موضوع مهم نیاید ولی نگاه کنید که هم‌اکنون دراطراف کشور ما چه میگذرد. همانطور که گفتم ما باید خداوند را شکرگذار باشیم که‌این آزادیها برای ماباقی‌مانده است واگر بخواهیم آنهارا حفظ کنیم طبعا می‌باید درحفظ استقلال و حاکمیت مملکت خود بیش از پیش بکوشیم ومتوجه منافع کشور خویش باشیم. دشمنان ومغرضین را تشخیص دهیم وفریب آنها را نخوریم و یك آن و یك ثانیه از انجام‌وظیفه خود ومخصوصا ازانجام کارهائیکه برای مملکت لازم‌است خودداری نکنیم .دراین راه چنانکه گفتم باید خودمان را بادنیای‌مترقی واصول اجتماعی آن تطبیق بدهیم ودردنیای قرن بیستم و باصطلاح دنیای قرن اتم که‌درآن انسان‌در چند ساعت باقطار دنیا میرسد ودر عرض چند ثانیه خبرهای سراسر گیتی را میشنود زندگی اجتماعی ما نیز بااین وضع تطبیق کندیعنی بازندگی اجتماعی ملل راقیه هم آهنك باشد. مانمیتوانیم در بعضی شئون اجتماعی خودمان مثل‌دوران قرون وسطی زندگی کنیم وبناچار باید آنچه با مقتضیات عصر جدید تطبیق نمیکند هرچه زودتر عوض شود والا حفظ استقلال مملکت مشکلتر خواهد شد .چرا ماباید برای خاطر بعضی چیزهای کوچك اینطور بدنیا معرفی بشویم که کشورمااز بعضی جهات یك‌مملکت قرون وسطائی است درصورتیکه این حقیقت مسلمی نیست منتهی باید بهانه‌های ظاهری یاخیلی محدودی را که امکان سوء استفاده به‌مغرضین میدهد ازبین ببریم .

درمصاحبه مطبوعاتی روز شنبه گذشته من تذکردادم که مابایکی دوکارکوچك یابزرك دیگر خواهیم توانست بگوئیم که صاحب مترقی ترین قوانین اجتماعی هستیم.منتها می‌باید این قوانین را اجرا کنیم. فی‌المثل مادارای قوانین بسیار عادلانه مالیاتی هستیم .البته هستند ممالکی که‌در آنها تاهشتاد ونود درصد بردرآمد مالیات گرفته می‌شود .ولی ما به همان حداکثر پنجاه درصد قناعت کرده‌ایم. منتها این‌قانون موقعی خوب ومفید است که‌واقعا بدان‌عمل‌شود ومالیاتها بهمان طورکه مقررشده وصول گردد ودرغیراین صورت قانون هرقدر هم خوب باشد فایده و اثری ندارد امیدوارم بامجاهدتی که‌همه ماخواهیم کرد این‌کارها راهرچه زودتر ازپیش ببریم .

سپس شاهنشاه در باره کمی بارندگی امسال باآقایان سناتور ها گفتگو فرمودند واظهار امید کردند که‌هرچه زودتر رفع نگرانی بشود

تبریك نمایندگان شورا

در ساعت نه‌ونیم بامداد آقایان نمایندگان مجلس شورای ملی‌بپیشگاه شاهنشاه شرفیاب شدندو آقای‌سردار فاخر حکمت رئیس مجلس شورای‌ملی چنین معروض داشتند . مفتخرم که بهترین شادباشهای‌خالصانه وصمیمانه ترین تبریکات صادقانه خود و کلیه نمایندگان مجلس شورایملی را به پیشگاه مبارك شاهنشاه تقدیم دارم. درچهارده قرن‌پیش که‌گیتی راضلالت و گمراهی فرا گرفته‌بود درمیان یك قوم بدوی وجاهل‌نابغه‌ای بنام محمد ظهور کرد و درچنین روزی ازجانب خداوند برسالت‌منصوب گردید وآئین مبین اسلام‌رابر پایه‌عدل و مساوات برای بشربارمغان‌آورد وعدالت‌اجتماعی و دمکراسی حقیقی وبالاخص پاکدامنی وتقوی رابمصداق ان اکرمکم عندالله اتقیکم اساس دیانت حقه‌خود قرار داد ودرراه تهذیب‌اخلاق جامعه‌بشری سعی وجهد بلیغ مبذول فرمود . تجربه ثابت کرده که‌هرملتی که‌دارای اخلاق حسنه وملکات فاضله وروح ایمان نباشد ازمرحله ترقی وقافله تمدن عقب میماند . رسول اکرم صلی اله‌علیه‌وآله‌وسلم برای استقرار مکتب ایمان وحسن عمل پایه‌ای‌چنان استوار بنانها دکه‌هرگز خلل‌نخواهد پذیرفت وبرای سالکان طریق‌حقیقت وتقوی مشعلی فروزان برافروخت‌که تاابد خاموش نخواهد شد. اکنون‌که در این روز مسعود افتخار زیارت شاهنشاه محبوب‌و معظم‌نصیب ماشده است چاکرمراتب فدویت و خلوص عقیدت وعلائق خودونمایندگان‌مجلس شورای ملی وعموم افراد ملت‌ایران رابدان شاهنشاه معظم تقدیم واعتقاد راسخ دارم که‌ملت‌نجیب و شریف ایران در ظل توجهات خاصه اعلیحضرت همایونی که از آغاز سلطنت خود حامی قانون اساسی و مشروطیت و آزادی و حافظ استقلال و مدافع مصالح ملت و کشور بوده‌اند روز بروز بیشتراز رفاه و سعادت برخوردار خواهدشد وایران کهن دوران افتخار و عظمت دیرین خود را تجدید خواهد نمود

تحدید مالکیت اراضی

شاهنشاه در پاسخ فرمودند از تبریکات شما ممنون هستم و بنوبه خود این عید بزرگ اسلامی رابشما وعموم نمایندگان مجلس شورای ملی تبریك میگویم و توفیق همگی رادر خدمت بمملکت و پیروی از اصول مقدس آئین اسلام از درگاه‌خداوند خواهانم . فکر میکنم که هرفردی در زندگانی خود وظائف ومعتقداتی دارد وظیفه هر کدام از ما نسبت بشغل و کاری که داریم معین است آنهائیکه وظیفه و شغلشان توام باسوگندی است که ایراد کرده‌اند همان سوگند نامه وظایفشان راروشن کرده است و اما در باره معتقدات عقیده من همیشه این بوده است و حال نیز همین است که در دنیائیکه مازندگی میکنیم نمیتوانیم از قافله تمدن و از محیط اجتماعی سایر ملل عقب بمانیم . برای‌حفظ همان سوگندی که یاد کرده‌ایم ناچاریم که این معتقدات را بطور دائم در نظر بگیریم برای اینکه بتوانیم مملکتمان را حفظ کنیم و حدود ونفوذ آن و استقلال آنرا محفوظ نگاه داریم محتاج وسائل هستیم . وسائل ظاهری و مادی حفظ مملکت عبارتند از قوای‌تامینیه وارتش ولی علاوه بر آن یك نظم اجتماعی و قرار معنوی هم ضرورت دارد که اهمیت آن اگراز عامل اولی بیشتر نباشد کمترنیست بنابراین جامعه باید داری معتقداتی باشد که از همه بهتر و آسانتر و آنچه میتواند مورد قبول عامه‌قرار بگیرد اینست که جامعه‌باید روی اصول دین قوام داشته باشد و برای ماجای خوشوقتی است که آئین ما دین مبین اسلام است اساس این آئین همانطور که گفتید در درجه اول تقوی است که اصل همان نظم اجتماعی مورد احتیاج است . سپس عدالت و مساوات است این همان اصولی است که ما سعی میکنیم در این مملکت برقرارکنیم یعنی حداقل زندگی را برای همه مردم تامین کنیم و هر کس توانست بیشتر از این حداقل باکار و کوشش برای خودبدست‌بیاورد زهی‌سعادت خودش ولی اینرا نمیتوان قبول کرد وغیر قابل تحمل است که در جامعه ای عده ای از این حد اقل این زندگی محروم باشند . دنیا و تمدن‌ومصالح مملکت ماچنین اجازه‌ای را نمیدهد تا بحال دراین راه خیلی کارها صورت گرفته ولی همه آنها باید تکمیل شود همانطور که دوسه روز پیش در مصاحبه مطبوعاتی خودم گفتم مابابرداشتن یکی دو قدم دیگر دارای مترقی‌ترین قوانین اجتماعی دنیا خواهیم بود واین موضوع شایان توجه است که قوانین ما از هیچکدام از ممالکی که خیلی در رفاه و آسایش زندگی میکنند و زندگانیشان با کمال آزادی و دمکراسی و رضایت توام است اگر جلوتر نباشد عقبتر نیست .

اینها نکاتی است که باید مردم ما ومردم دنیا بدانند ولی فقطداشتن این قوانین کافی نیست بلکه باید آنها را بمرحله اجرا در آورد و در اینجاست که‌باید دستگاههای دولتی ماازهرحیث بکوشند و آقایان‌هم در حسن اجرای کارها نظارت‌داشته باشند تا قوانین خوب اجرا شود.

سپس شاهنشاه فرمودند میخواهم از این فرصت استفاده کنم ومطالبی را بگویم که میل دارم همه مردم برآنها اطلاع داشته‌باشند . مملکت ما صحیح یا غلط پیش خودی و بیگانه اینطور معروف شده‌است که بقول بعضی ها مملکت صد فامیل و دویست فامیل و بقول بعضی دیگر هزار فامیل است میگویند ایران مملکتی است که سه میلیون خانواده رعیت در آن بصورت برده زندگی میکند و چون تمام ثروت در دست هزار فامیل است سایر مردم گرسنه و برهنه‌اند البته خود شما بهتر از هرکس میدانید که این حرف صحیح نیست در تهران بتنهائی هشتاد هزار اتومبیل سواری مشغول رفت‌و آمداست پس اقلا هشتاد هزار خانواده دراین‌یك شهرهست که‌صاحب خانه و زندگی و اتومبیل و سایر لوازم است از طرف دیگر رعیت ایرانی که حالا ما قانون اراضی را بنفع او تنظیم کرده‌ایم هرقدر هم زندگیش در بعضی نقاط ایران‌خوب نباشد هیچوقت جنبه بردگی نداشته است و ندارد .

ما قانونی بمجلس آورده‌ایم که بموجب آن دیگر حتی در ظاهرهم هیچکس نمیتواند بگوید که در ایران فئودالیته حکمفرماست یا اینکه عده‌ای از ثروتهای عجیبی برخوردار هستند و عده‌ای زندگی بردگی دارند . طبق این قانون ما قائل بمحدودیت اراضی شدیم درصورتیکه خیلی کم ممالکی در دنیا هستند که یك چنین قانونی داشته باشند . من در اروپا و در امریکا ودر خیلی از نقاط دیگر که سفر میکردم باسم محدودیت ارضی چیزی ندیدم . البته باید گفت که آنها خود بخود مسئله را حل کرده‌اند یعنی یاکسی خودش زارع است و یا اگر زمینهای زیاد دارد رعایائی که‌در این زمینها کار میکنند عنوان روزمزد دارند وبدانان کارگر کشاورزی میگویند یعنی افرادی هستند که مزد میگیرند و در مقابل کار انجام میدهند کمااینکه فعلا در کشور امریکا بعضی از این املاك هست که بیش از ۵۰ هزار هکتار وسعت‌دارد یااینکه‌درمملکت اتریش که از حیث وسعت کشور کوچکی است یکی‌از برادران من که برای شکار رفته بود مهمان شخصی بود که شکار گاه او به‌تنهائی ۲۰ هزار هکتار بود ولی هیچکس دراین باره اعتراضی‌نمیکند برای اینکه وی مالیات را کاملا میپردازد و رعیتی که‌در ملك او کار میکند مزد میگیرد نه‌اینکه بیاید و زحمت بکشد و بکارد و آخرسال مثل یکی دو نقطه درایران سه‌پنجم محصول را بصاحب زمین بدهد بعکس بعضی نقاط دیگری درایران است که رعیت فقط یك‌دهم محصول را بمالك میدهد ازاین بالاتر اگر فرضا تمام املاك مزروعی ایران را هم ماازصاحبان فعلی آنها بگیریم و برعایای کنونی تقسیم کنیم بهر نفری فقط دوهکتار میرسدبرای‌اینکه درایران فقط شش میلیون هکتار بیشتر زراعت نمیشود در ممالك اروپائی که از زراعت‌حداکثراستفاده را میکنند دو سه سال پیش طی کنفرانسیکه برای همین منظور تشکیل شده بود بدین نتیجه‌رسیدند که برای اینکه یك خانواده زارع زندگی شرافتمندانه‌ای داشته باشد حداقل زمینهای زراعتی که باید در اختیار این خانواده باشد ۱۲ هکتار

بقیه در صفحه بیست وسوم

آجودان شاهنشاه

بفرمان شاهنشاه تیمسار دریادار رسائی رئیس اداره نظام وظیفه عمومی به‌آجودانی اعلیحضرت همایونی مفتخر گردیدند.

درآسایشگاه سازمان بیمه‌های اجتماعی

دودختروپسرمسلول باهم ازدواج کردند

روز گذشته در آسایشگاه سازمان بیمه های اجتماعی واقع در سرخه‌حصار مراسم ازدواج دو بیمار مسلول که اکنون بهبودی یافته‌اند بعمل آمد . در جشن عروسی آنها عده‌ای از وزراء ، سناتور ها و وکلاء شرکت کردند . آقای وزیر کار چکی بمبلغ ده‌هزار ریال بعروس و داماد هدیه کرد . آقای دکتر سرداری مدیر عامل سازمان بیمه‌های اجتماعی نیز چکی بعنوان کمك تسلیم کرد . مسئول آموزشگاه خدمات اجتماعی نیز اعلام نمود که سازمان هدیه قابل توجهی بعروس و داماد میدهد .

داماد که علی عبدی‌فر نام دارد گفت من‌با دوشیزه پوران شعبان‌نژاد در همین آسایشگاه آشنا شدم و محبت و عشقی بین مابوجود آمد و نیروی آن چنان بود که بیماری ماازبین رفت و منجر بازدواج گردید .

دراین مجلس حضار دچار هیجان شدیدی شدند و برخی از آنها گریستند .

دراین عکس وزیرکار دربازدید ازآسایشگاه دیده میشود

ازگود عربها تادانشگاه

اطلاعات هفتگی برای همه، ومطلوب همه

برنامهٔ آینده — برنامهٔ آینده

بیم وامید

درسه سینمای بزرگ پایتخت

ایران ـ دیانا ـ تهران

از کلیه همکاران گرامی که از مکتب استاد ارجمند آقای‌پروفسور عدل استفاده کرده واکنون درتهران و شهرستانها مشغول میباشند متمنی است در باره امر ضروری با این جانب مکاتبه و نشانی کامل ؛ سمت خود را ارسال فرمایند متشکر خواهم بود .

اصفهان ـ دکتر ناصر امیر نیرومند

آ ـ ۳۸۶۶۰ — ۱ـ۶

مجله

شکار وطبیعت

شماره سوم منتشر شد

ازروزنامه فروشها وکتابخانه‌های معتبر تهیه فرمائید

حوادث وقایع

مردی امشی خورد

پریشب مرد ۲۵ساله‌ای بنام علی محمد تازیانی فرزند سیف‌اله بقصد انتحار باخوردن امشی خودرامسموم کرد ودربخش مسمومین بستری شد.

اوگفت من بهمسرم زهرا علاقه بیحدی دارم واونیز مرا دوست دارد امادیروز مادرزنم درحضور چندنفر دریك مهمانی بمن‌حرفهای نامربوطی زد وچون زنم از گفته های مادرش ناراحت شده‌بود من امشی خوردم.

یك زن بدست مردکوری بقتل رسید

ساعت ۹صبح امروز به‌پاسگاه بخش‌بیست اطلاع رسید که‌دریکی ازخانه‌های واقع در «قلعه» قتلی رویداده‌است ازطرف‌مامورین جریان بدادسرای تهران و پزشکی‌قانونی اطلاع‌داده شد مامورین قضائی و کلانتری درمحل حادثه که در کوچه ماطاوس قراردارد رفته مشاهده کردند دریکی ازخانه‌های این کوچه جنازه زنی بنام فاطمه‌که گلوی وی بریده شده‌بود افتاده ومرد کوری نیز مجروح شده‌است. درنتیجه تحقیقاتیکه مامورین بعمل آوردند معلوم شد که دیشب‌بلیط فروش کوری بنام رضانزد زنی بنام فاطمه بسر میبرده و صبح‌امروز ساکنین منزل مشاهده کردند که فاطمه درنتیجه بریده شدن گلو بقتل رسیده ورضانیز مجروح‌شده است .پزشك قانونی اعلام کردکه قتل بین ساعت شش تاهفت صبح رویداده‌است .

آقای پایدار بازپرس دادسرا تحقیقاتی ازساکنین خانه بعمل‌آورد و چاقوئی را که‌آلت جرم بودضمیمه پرونده کرد .

مامورین اینك مشغول تحقیق می‌باشند و گفته میشود که این زن بوسیله بلیط فروش کوربقتل رسیده‌است .

رضا بلیط فروش کور دربیمارستان سینا تحت عمل جراحی قرارگرفته وتاظهر امروز ازوی تحقیقاتی‌بعمل نیامده‌است .

چهار طفل درآب خفه شدند

دیروز چهار طفل خردسال باسامی‌زیر براثر غفلت والدینشان در حوض افتاده خفه شدند.

پرویز محمدپور فرزند حمداله دوساله درحوالی مفت‌آباد ،جواد میرزاعلی فرزند محمد سه‌ساله ساکن بخش ٦، سیمین فرزند حسین سه‌ساله درحوالی پاسگاه بخش ۲۳، عباس نظری فرزند علی بخش یکسال‌ونیمه درحدود سلطنت‌آباد جنازه این اطفال بوسیله آقای دکتر سپهر در اداره پزشکی قانونی مورد معاینه قرار گرفت وجواز دفن صادر شد.

قرار بازداشت متهم بقتل زنی صادرشد

آخر وقت روز دوشنبه قرار بازداشت عزت‌اله شارقی متهم بقتل بانوعزت کیانی از طرف آقای پور زند بازپرس شعبه ۲٦ صادر گردید .

نامبرده در حدود دو ماه قبل در خیابان ژاله با گلوله‌ای بزندگی زن جوانی بنام عزت‌کیانی خاتمه داده وبلافاصله فراری شده بود .

سرانجام پس از جستجوی زیاد بوسیله مامورین اداره آگاهی حوالی بی‌سیم نجف آباد دستگیر وپرونده متشکله در اداره آگاهی‌تحویل شعبه ۲٦ بازپرسی شد .

آقای پورزند بازپرس شعبه مذکور تحقیقات کاملی از نامبرده بعمل‌آورد وباصدور قرار بازداشت ویرا روانه بازداشتگاه کرد.

محکومین دادگاه جنائی

امروز شعبه سوم دادگاه عالی‌جنائی برای رسیدگی بپرونده دونفر بنام حسین ضیائی و هادی شید تشکیل گردید و پس از چند ساعت دادرسی هرکدام از متهمین را بدوسال حبس محکوم کرد .

این دو نفر باتهام اعمال خلاف اخلاق تحت تعقیب قرار گرفته بودند.

بازپرس فعلا مشغول صدور قرار مجرمیت درباره وی‌می‌باشددردادسرا گفته میشود ظرف چند روز آینده از طرف دادستان تهران علیه عزت‌اله شارقی کیفرخواست صادرو پرونده در یکی از شعب دادگاه جنائی مورد رسیدگی قرار خواهد گرفت

حوادث روز

عرف برابر تصادف

عصر دیروز جنازه دختربچه ده ساله‌ای بنام بتول میرزاپور فرزند حبیب‌اله که‌در خیابان رباط کریم براثر تصادف بااتومبیل مجروح ودربیمارستان سینا درگذشته بود دراداره پزشکی قانونی مورد معاینه قرار گرفت وجواز دفن صادر شد.

زیر آوارماند

دیروز براثر فروریختن آوار در حوالی آبشار جاده پهلوی کارگری بنام عسگر نیازمندی فرزندستار که‌درحدود ۲۵سال داشت زیرآوار ماند وبراثرشدت جراحات و خونریزی داخلی درگذشت.

ازترس ازدواج فرارکرد!

دیروز پیرزن شصت ساله‌ای بنام شهربانو بکلانتری ۲۰مراجعه کردواظهارداشت مستاجر۲۷ساله‌ام‌غلام دیروزدرغیاب من اطاقش را تخلیه کرده وضمن‌اثاثیه خود مقداری‌ازلوازم زندگی مرانیز برده‌است.

دراثراین شکایت غلام بکلانتری احضار شداوگفت شهربانو اخیرا عاشق‌من‌شده بود ومیخواست بااوازدواج کنم وبرای من‌انجام این پیشنهاد مقدور نبود ناچار درغیاب‌او اطاقم‌راتخلیه کردم‌زیرامرا تهدید کرده‌بود که‌اگربه پیشنهاد اوجواب ردبدهم انتحار خواهدکرد. پرونده براساس اظهارات طرفین تنظیم وبه‌دادسرا ارسال شد .

در۲٤ ساعت گذشته :

۲۰ نفردراثرحوادث مختلف مجروح شدند

در ۲٤ساعت گذشته چهار نفر باسامی فاطمه خزائلی فرزند علی‌ـ داود صادقی فرزند قاسم ـاکبر قربانی فرزند شیرخان‌ـ موسی فرزند رحیم دراثر حوادث رانندگی و پنج‌نفر باسامی حاج کریم سیفی در بخش ٦ـکبری فرزند علی حسین دربخش ۲۵ـ حاج‌حسین اربابزاده فرزندمحمد دربخش ۳۱ـ منوچهرفراهانی فرزند غلامحسین در بخش ۲۰ـ شجاع شجاعی دربخش ۸دراثر چاقوکشی و یکنفر بنام‌معصوآزاد فرزند عبدالکریم دراثر سقوط از بلندی وده نفر باسامی ـ علی اکبر تیموری ـ قاسم‌خاکپور‌ـ اکرم‌حسینی‌ـفرامرز عطاری‌ـ زیبا شیشه‌گر‌ـ علی حیدری ـ سلیمان مروت‌ـ محمداکبری‌ـ فاطمه اکبری‌ـ مهدی اکبریان ـ توران قلمه‌دراثر سوختگی مجروح شده‌اند .

درکنفرانس عالی قضائی پیشنهادشد :

برمهریه زن مالیات‌بسته شود

پیشنهادتشکیل انجمن حمایت خانواده وانجمن حمایت ازقربانیان جنایت وحذف تشریفات زائد ازدواج تقدیم کنفرانس‌گردید

ساعت پنجو نیم بعداز ظهر دوشنبه سومین جلسه کنفرانس عالی‌قضائی تشکیل گردید . پس‌از رسمیت جلسه آقای سهاوی رئیس دیوانکیفر بعنوان اولین ناطق اظهار داشت :

بنده درباره دستور کنفرانس ٦۳ صفحه مطلب نوشته و نظریات خودم رادرآن تشریح کرده‌ام‌برای‌جلوگیری از اتلاف وقت کنفرانس این‌مجموعه را برای مطالعه تقدیم هیئت رئیسه کنفرانس مینمایم .

آقای سماوی پس‌از اظهاراتی‌درباره رئوس مطالب خود گفت‌بنده‌پیشنهاد میکنم برای تکمیل « انجمن حمایت زندانیان» انجمن دیگری بنام «انجمن حمایت از قربانیان جنایات »تشکیل گردد وظیفه این انجمن این خواهد بود که‌از خانواده های مقتولین نگاهداری و سرپرستی‌کند . سپس آقای قوام‌الدین آل آقا رئیس دادگستری استان آذربایجان شرقی اظهار داشت : اولین دوره کنفرانس قضائی کشور نتایج بسیار عمیق و اثرات نیکوئی در کلیه شئون دادگستری مملکت گذاشتو نتایج آن بصورت لوایحی تقدیم مجلسین گردیده که بعداز تصویب بمورد اجرا گذاشته خواهد شد .

آقای آل آقا در مورد تحکیم روابط خانوادگی اظهار داشت لازم است حقوق مدنی ایران از لحاظ ضمانت اجرائی بیشتر تکمیل‌شود.

مالیات برمهریه

آنگاه آقای سید کاظم احمدی نوربخش رئیس دادگستری استان گیلان اظهار داشت از آنجائیکه خانواده تشکیل ملت میدهد باید برای‌حمایت‌از خانواده قوانین‌مفیدی وضع شود و رعایت بهداشت و سلامت در ازدواج ، آسان نمودن وضع ازدواج و حذف تشریفات‌زائد وضع مالیات بر مهریه زائد از حد معمول ، تامین بهداشت اولاد دراین قانون منظور گردد .

رئیس دادگستری گیلان سپس اظهار داشت باید دراین مورد قانونی تهیه و اجرا گردد تا روابط خانواگی استحکام بیشتری‌داشته‌باشد . سپس آقای رئیس زاده بعنوان چهارمین ناطق مطالبی در مورد اقدامات تامینی و حمایت از زندانیان ایراد کرد و جلسه کنفرانس ساعت ۷و نیم‌بعداز ظهر روز دوشنبه خاتمه یافت .

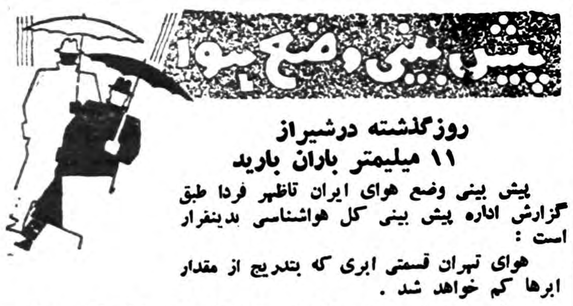

روزگذشته درشیراز ۱۱ میلیمتر باران بارید

پیش بینی وضع هوای ایران تاظهر فردا طبق گزارش اداره پیش بینی کل هواشناسی بدینقرار است :

هوای تهران قسمتی ابری که بتدریج از مقدار ابرها کم خواهد شد .

هوای سواحل دریای مازندران ابری‌گاهی‌توام بابارندگی پراکنده که بتدریج از سمت غرب از مقدار ابرها کم میشود، هوای نواحی خراسان ابری گاهی همراه بابارندگی که در نواحی شمالی آن بصورت برف‌خواهد بود، هوای نواحی کرمان ـبلوچستان و فارس ابری و در بعضی ساعات توام بابارندگی که بتدریج از مقدار ابرها کاسته میشود ، هوای شهرستان های مرکزی قسمتی ابری که درنواحی کوهستانی همراه باریزش برف که رفته رفته روبه بهبود میرود و هوای نواحی آذربایجان ـ خوزستان ـ کردستان لرستان صاف و گاهی همراه با لکه‌های ابر پیش بینی میشود .

حداکثر درجه حرارت هوای شهر تهران در روز گذشته ۸ و حداقل آن یك‌درجه سانتیگراد بالای صفر بوده‌است .

گرمترین نقاطی که ایستگاه هواشناسی دارند در ۲٤ ساعت گذشته بندر عباس با حداکثر ۳۵ درجه سانتیگراد بالای صفر و سردترین نقاط شهر تبریزبا حداقل ۱۱درجه سانتیگراد زیر صفر بوده‌است .

مقدار بارندگی روز گذشته در شیراز ۳۲ میلیمتر باران بوده است .

ازفردا — فیلم بزرك ومشهور «شبهای اروپا» سوپر پانوراميك دوبله بفارسی درایتالیا درسینماهای آریا ـ المپیا ـ زهره — برای‌همه درتهران بروی پرده می‌آید — ازفردا — آ ـ ۳۹۵۵۲

مراسم سلام مبعث در کاخ گلستان

بقیه از صفحه ۲۲

است آنهم ۱۲ هکتاریکه تمامش کاشته میشود ایش ندارد از کود شیمیائی و ماشینهای مکانیزه در آن‌استفاده میشود و آب هم بحد کافی بدان میرسد بااین حساب در ایران باید برای زندگی‌شرافتمندانه یك خانواده زارع این خانواده اقلا بیست‌هکتار زمین‌دراختیارداشته‌باشد پس چکار باید بکنیم باید این پنجاه میلیون هکتار زمینی راکه درایران میشودبصورت‌زمین زراعتی‌درآیدآباد کنیم‌ازفرسایش‌زمین جلوگیری کنیم در هر جا که باید سدبندی شود سد ببندیم و در هر جا که مایدچاه زده شود چاه بزنیم و در جاهائی هم که احتیاج بقنات هست قنات حفر کنیم .و طوری آب بزمین برسانیم که همین زارعین فعلی ما بتوانند تقریبا ده برابر آنچه را که فعلا زراعت میکنند زراعت کنند.

وکود شیمیائی بحد وفور و انواع مختلف در اختیار همه باشد ولی روی همین جریانات لازم است‌قانونی داشته باشیم که برای کسانیکه حقیقتا شوق زراعت داشته باشند باندازه کافی زمین داده شود که در آنها کشت و زرع بشود و کفاف زندگی آنها را بدهد بطوریکه اگر درست کار بکنند از این مقدار زمینی که پیش بینی شده است درآمد آنها از درآمد فعلی کمتر نخواهد بود زیرا در حال حاضر غالبا خودشان نمیتوانند بزمینشان برسند و آن را دست مباشرمیدهند و طبعا عوایدشان باندازه موقعی که خودمتصدی کارباشندنیست.ما اینکار را میکنیم برای اینکه دیگر نسبت های ناروا بما داده نشود و هرچه زودتر بهانه ایرانافتراها از میان برداشته شود ولی هدف اساسی ما باید تامین آن پنجاه میلیون‌هکتار باشد که انشاءاله آنرا با موفقیت عملی خواهیم نمود . قبلا گفتم که باید دو اصل حکمفرما باشد وظیفه و معتقدات وظیفه ما که معین است معتقدات ما هم باید همین باشدکه ما در رعایت عدالت های اجتماعی تمدن امروزه کوتاهی نکنیم ـالبته معتقدات شامل خیلی چیز های‌دیگر هم‌هست از قبیل کار کردن ، تقلب نکردن .دروغ نگفتن و امثال‌آنها که شاید احتیاجی بتذکرشان نباشد ولی برای انجام تما مااینکار هاباید اراده قوی داشته باشیم اصلا باید متوجه باشیم که مفهوم راحتی کار کردن چیست من فکر میکنم که ما شاید چون تا بحال مفهوم‌ومعنی حقیقی کار کردن را نمیدانسته‌ایم ظاهرا شاید ۸ ساعت کار میکنیم ولی باطنا این ۸ ساعت کار نیست وانگهی ما غالبا این اخلاق را داریم که اگر کسی پیش فلان رئیس‌اداره التماس کند وی اغماض میکند یا در کار ها احساسات شخصی را دخالت میدهد هر کدام از این امور به پیشرفت کار لطمه میزند در صورتی که ما اگر بخواهیم‌بدنیا که متاسفانه که از ما خیلی جلوتر است و با این سرعت هم کار میکند برسیم باید از آنهای دیگرسریعتر کار کنیم‌وگرنه‌هرگز بدانهانخواهیم رسید در دنیای صنعتی و تکنیکی امروزه اگر یك مشت مردمان‌بیسواد و یا بی اطلاع از علوم و فنون‌هیچ وقت ازکارخود نتیجه نخواهندگرفت سطح معلومات عموم باید بالابرود و ما هم باید یاد بگیریم که کم‌کم در هر کاریکه بما میسپارند درآن رشته تخصص پیدا کنیم این موضوع را بعضی از ملل راقیه‌خوب فهمیده‌اند شاید معلومات عمومی افراد آنها چندان زیاد نباشد ولی در کاری که میکنند تخصص‌دارند در بیمارستان های امریکائی خودم مشاهده کردم که محال است یك دکتر تمام بدن بیمار را معاینه و اظهار عقیده کند بلکه هر دکتری رسیدگی بیك قسمت را عهده‌دار است البته پول زیاد میگیرند ولی این تشخیص و انصاف را دارند که از هرکس که استطاعت زیادتر دارد بیشتر میگیرند و از کسی که ندارد کمتر مطالبه میکنند سپس شاهنشاه بموضوع مالیاتها اشاره فرمودمو اظهارداشتند ،اصل پرداخت صحیح مالیات باید یکی از امور وجدانی مردم باشد . وظیفه ما در وضع قوانین این است که فکر اجتماع باشیم نه‌فکر منافع افراد معین بدین جهت قیمت بازخرید اراضی زراعتی را که بر خالصجات اضافه میشود بر مبنای مالیاتهائی قرار داده‌ایم که این املاك دره سال اخیر پرداخته‌اند و از این عادلانه‌تر نمیشود اگر صاحبان این املاك در پرداخت مالیات خود درگذشته تقلب کرده‌اند چه‌بهتر که حالا مجازات شوند .مگر خوب است آدم فکر کند که ماگول میزنیم کسی چه میفهمد ؟ حساب و کتابی که در کار نیست ما هم چیزی نمیدهیم . آنوقت اگر این شخص صاحب نفوذ باشد با تلفن و سفارش کارش را درست میکنند و یا بمامور پولی میدهد که موضوع منتفی بشود ما با این تصمیم خود لااقل کاری خواهیم کرد که از حالا تا ۵ سال دیگرمالیات حقیقی پرداخته شود و گذشته را هم تا ۵ سال پیش احتساب می کنیم‌که افراد مالیاتشان را بدهند . این‌قبیل تقلبات به نفع کوچك است که کار ها را سست . عقیده مردم را متزلزل می کند شما فکر می کنید فقط من می دانم که غالب متولین مالیات نمی دهند . این را همه می دانند برای عموم آنها این نکته روشن وواضح است فقط در صورت حسن اجرای قانون‌است که ممکن است دوباره اعتماد مردم بحکومتشان بر قرارشود. من صریحا بشما می گویم که اگر ما امروز این کاررانکنیم روزی‌خواهد آمد که دیگر فرصت همین اقدامات هم نخواهد بود در مرداد سال ۱۳۳۲ بر اثر مقدمات و نقشه هائی که حالا نمی خواهم از آنها صحبتی کرده باشم . من بنا بمصلحت برای چند روزی خاك کشور را ترك گفتم اولین توقف من در بغداد بود من در آنموقع از مملکت رفته بودم . حقیقتش را هم بخواهید امیدوار نبودم که بعد از دو سه روز ملت بدان صورت قیام کندو پادشاه خود را بخواهد . در بغداد به زمامداران عراق گفتم که چرا شما کاری‌راکه‌من‌درایران‌شروع کرده ام . یعنی در صدد تقسیم املاك بین‌رعایا بر نمی آئید گفتند که هنوز زود است و احتیاجی بدین کار نیست . ما برای آن حاضر نیستیم و کار های دیگری می کنیم الان از کسانی که وارد هستند بپرسید خواهند گفت که یکی از علل انقلاب عراق‌همین‌موضوع بود . حالا ببینید کار بچه صورت در آمده‌وامر باصطلاح‌اصلاحات اجتماعی بچه شکلی انجام می گیرد ما به خواست خداوند و با اراده راسخ‌این کار ها را می کنیم‌برای‌اینکه‌مصلحت ۲۰میلیون جمعیت درآن است وتازه بمصلحت همان عده معدودی هم‌هست که نمی فهمند و نفع خود را تشخیص نمی دهند . کاری که ما می کنیم باعث حفظ امنیت آنهائی‌می شود که می خواهند شرافتمندانه ثروت‌وحقوق و ناموس خود را حفظ کنندو گرنه همه اینها هم از میان میرود امیدوارم کار های ما با تائیدات الهی‌پیشرفت کند . وعموم مردم با روح‌وظیفه‌شناسی کار کنند و انشاءالله روز بروز از رفاه و آسایش بیشتری بر خوردار شوند .

در ساعت ۱۰ بامداد آقایان نخست وزیران . وزیران . استانداران . سفرای کبار . وزرای مختار سابق به پیشگاه ملوکانه شرفیاب شدند .

آقای مهدی فرخ از جانب آنها عید مبعث را بشاهنشاه تبریك گفتند شاهنشاه با اظهار تشکر فرمودند متقابلا این عید سعید را بهمه‌آقایان تبریك می گویم .

تبریك نخست وزیر

در ساعت ۱۰ و ربع آقایان‌قضات دادگستری ، استادان دانشگاه و روسای ادارات دولتی به پیشگاه شاهنشاه بار یافتند و آقای‌نخست‌وزیر خطابه‌ای معروض داشتند که متن کامل آن در صفحه ۱۷ درج‌شده‌است

شاهنشاه در پاسخ شادباش آقای نخست وزیر فرمودند . از تبریکات شما ممنونم و بنوبه خود این عید سعید را بکلیه کارکنان و کارمندان دولت تبریك گفته موفقیت‌همگی را درخدمت‌بدین آب و خاك از خداوند متعال خواستارم . آقایان باید متوجه باشند که کارهای زیادی در پیش داریم وباید بیش از پیش فعالیت‌کنیم ودنبال کارها برویم و مخصوصا درسرعت عمل و صحت عمل بکوشیم تا انشاالله بهدفهای بزرگی که در پیش داریم هرچه زودتر برسیم .

در صف آقایان قضات آقای‌سروری رئیس دیوانعالی کشور عرض تبریك گفتند و شاهنشاه با اظهار تشکر در باره لزوم سرعت کارها دردادگستری وتسریع در رسیدگی‌بدعاوی ومراحمات اوامر موکد صادر فرمودند .

در صف استادان دانشگاه اقای دکتر فرهاد رئیس دانشگاه پس از عرض تبریك عید سعید مبعث به پیشگاه همایونی اظهار داشتند . دانشگاه مفتخر است که در راه انجام وظیفه خود یعنی تربیت جوانانی‌عالم وپرهیز کار وبا ایمان کوشش داشته باشد . البته در کار دانشگاه مشکلاتی است که آنها را فقط باعنایت وتوجه خاص اعلیحضرت همایون شاهنشاه که همواره بزرگترین پشتیبان امور کانون فرهنگی بوده‌اند بر طرف‌می توان کرد .

ما همیشه متکی به تائیدات و کمك های شاهنشاه بودیم و یقین داریم‌که تحت توجهات همایونی دامنه کار دانشگاه روز بروز توسعه خواهد یافت .

وظیفه دانشگاه

شاهنشاه فرمودند : از تبریکات شما آقایان استادان دانشگاه‌ممنونم ومتقابلا این عید را بهمگی تبریك میگویم در باره وظیفه دانشگاه البته همین انتظار را که گفتید از شما داریم باید تمام سعی‌وکوشش ما این باشد که هم‌سطح اخلاقی و معنوی وهم سطح معلومات دانشجویان‌بالاتر رود و اشخاصی از این کانون‌دانش تحویل جامعه داده شوند که هم علم و هم ایمان داشته باشندبرنامه‌ما اینست که تعداد دانشگاههای کشور را زیاد کنیم بطوریکه نه تنهادانشگاه تهران تکمیل شود بلکه در شهرستان ها دانشگاههائیکه در نظر است بر اساس محکم و متینی بوجود آید که چه بهتر که دانشگاه های کافی در کشور وجود داشته باشد که دانشجویان در آنها تحصیل کنند و جز برای تکمیل معلومات تخصصی ومعین کسی برای تحصیل بعلت نبودن وسائل و جای کافی در داخله مجبور نباشد بخارجه برود .

در ساعت ده و نیم بامداد آقایان رؤسای بنگاههای ملی و بازرگانی‌و مدیران جراید بپیشگاه شاهنشاه‌بار یافتند . آقای مهندس خسرو هدایت‌از طرف بنگاههای ملی و آقای کاشانی از طرف بانکها آقای لاری از طرف اطاق بازرگانی آقای ملایری از طرف کانون سردفتران عید مبعث را بشاهنشاه تبریك گفتند .

تبریك مطبوعات

در صف مدیران جراید آقای‌سناتور عباس مسعودی پس از عرض تبریك اظهار داشتند علی‌رغم مطالب دور از حقیقت‌و بی اساس بعضی از خبرنگاران وافراد مغرض که در مطبوعات‌خارجی منعکس میشود مفتخرم از طرف جامعه مطبوعات بعرض مبارك شاهنشاه‌برسانم که‌مطبوعات‌ایران هرروزخودشاهدوناظر پیشرفتهای روز افزون کشور و قدم های سریعی هستند که در این‌باره برداشته میشود و وظیفه خود میدانند که این پیشرفتهای مثبت را منعکس کنند . این اقدامات و این‌انعکاس آنها در مطبوعات ایران بهترین‌جواب بشایعات بی‌اساس مغرضین است و ما یقین داریم که مطبوعات وظیفه‌ملی خویش را در این باره چنانکه‌بایدانجام خواهند داد .

شاهنشاه فرمودند از تبریکات آقایان ارباب مطبوعات متشکرم و بنوبه‌خود این عید بزرك مذهبی را بهمه آنان تبریك میگویم . البته همانطور که گفتید ما بایستی خودمان درپیشرفت کارها قدمهای موثر برداریم‌ومطبوعات نیز همچنانکه در مصاحبه مطبوعاتی روز شنبه تذکر دادم میبایستی در درجه‌اول‌ملت‌ایران‌را ازآنچه میکدرد روشن سازند. البته برای بطلان خبرهائی که از روی بی‌اطلاعی یا احیانا غرض ورزی دربعضی مطبوعات خارجی منتشر میشود مطبوعات‌ایران وظایف دیگری برعهده دارند که باید خود درانجام آنها اقدام کنند و برحسب مسئولیت ملی واجتماعی خود حقایق را برای همه‌مردم جهان آشکار سازند .

درساعت ۱۰وسه ربع بامدادآقایان افسران ارشد شاهنشاهی به پیشگاه همایونی شرفیاب شدند و تیمسار ارتشبد هدایت ریاست‌ستاد بزرك ارتشتاران از طرف نیروهای سه‌گانه ارتش شاهنشاهی ونیرو های انتظامی ژاندارمری وشهربانی و مقاومت ملی عید سعید مبعث را به‌شاهنشاه تبریك گفتند واظهار داشتند که امیدواریم طبق تعالیم اسلامی همه ماسربازان فداکاری برای خدمت بشاهنشاه و کشور بزرك اسلامی ایران باشیم .

شاهنشاه بااظهار تشکر متقابلا تبریك گفتند وموفقیت عموم افراد نیروهای مسلح و انتظامی را در انجام وظیفه وخدمت بمملکت خواستار شدند .

درساعت ۱۱بامداد آقایان نمایندگان اصناف و کارخانه‌ها وانجمنهای محلی بحضور شاهنشاه بار یافتند و آقای ذوالفقاری شهردار تهران عید مبعث را به‌پیشگاه ملوکانه تبریك عرض کردند وشاهنشاه بااظهار تشکر متقابلا این عید را بهمه اصناف تبریك گفتند .

مطالب کامیون‌داران

هنگام شرفیابی اصناف نماینده کامیونداران آقای آذرفر پس‌ازعرض تبریك وخدمتگزاری کامیونداران‌کشور از حضور شاهانه کسب اجازه کرد که‌مطالبی‌درباره محدودیت اخیر ی‌که برای افراد این اتحادیه براثر توزین کامیونها پیش آمده است مختصری بعرض رساند شاهنشاه بااین تقاضا موافقت‌فرمودندوسپس‌رئیس کامیونداران در باره رقابت موسسات دولتی وعدم‌کنترل قیمت لاستیك و ابزار یدکی وورود کامیونهای فرسوده و سنگین بکشور ومشکلات ناشی از توزین وعلت اضافه بارگیری کامیونها مطالبی بعرض رسانید واضافه کرد که‌دولت باتوجه دقیقی مشغول‌بررسی مشکلات کارآنان می‌باشد وتاکنون مسئولین امر در چندین جلسه با نمایندگان کامیونداران کشور دوریك میز نشسته‌اند و برای‌پیداکردن راه حلی گفتگوکرده‌اند .

شاهنشاه در پاسخ مستدعیات کامیونداران خطاب بنماینده آنان فرمودند که شما طبقه‌مولدثروت‌مملکت هستید وباید ترتیبی داده شود که بتوانید بکار خود ادامه دهید .

آقای منصور وزیرکار نمایندگان کارگران را به‌پیشگاه شاهنشاه معرفی نمودند .پس‌از ابرازاحساسات شدید نمایندگان اصناف وانجمن های محلی درساعت یازده ونیم مراسم سلام عید مبعث درپیشگاه شاهنشاه پایان یافت .

بدین وسیله ازسرکار علیه عالیه خانم دکتر کیارئیس زایشگاه بیمارستان فیروز آبادی که‌منتهای دقت‌و جدیت رانسبت به‌بهبودبیماران بخش انجام مهدهند اظهار قدردانی مینماید و انتظار دارد ازجناب آقای دکترراجی وزیرمحترم بهداری که‌نسبت باینگونه اطبای عالیقدرکشور که‌از هیچگونه فداکاری دریغ ندارند آنهارا تائید وتشویق‌فرمایند.

ازطرف‌جامعه اهل‌منبر شهرری ـ مدیرجامعه ـسیدمحمود موسوی واعظ

عراق بکجامیرود؟

بقیه ازصفحه دوم

حضرت امیر (ع)نصب فرموده اند به تحریك ماموران عراقی و دسته‌ایست که بایران بچشم دشمنی می نگرندو قصدشان اینست که آثاری از پادشاه اسلام و شیعیان در آنجا نباشد ، اشتباه بزرگی مرتکب شده اند زیرا قسمت اعظم نفایس و آثار گرانبهائی که مرقد مطهر و حرم و بارگاه و ایوان ها و صحن اماکن مقدسه را تشکیل می دهد و تمام اشیاء ذی‌قیمت وموزه ها وبناهای نفیس مربوط به سلاطین ایران ، رجال و شخصیت‌های این کشور است که هیچ قدرتی نمی تواند آنها را محو و از میان بردارد .

این اعمال کودکانه و احمقانه‌جز اینکه مسلمانان جهان را بر علیه مشتی عوامل بی‌ایمان و بیگانه‌پرست عراقی متنفر و منزجر کند حاصلی‌در برنخواهد داشت ، این افراد کوته نظر باید منتظر روزی باشند که دست انتقام و پنجه قوی ملت‌عراق، مردمی که اکنون در آتش هرج و مرج و بی ایمانی مشتی خیانت پیشه می سوزند بیرون آمده گلوی آنان را فشاردهد و انتقام خود را بگیرد .

آخرین فرصت برای مشاهده شاهکار شاهکارها، اثر جاودان نویسنده بزرك جهان ویکتور هوگو

ازامشب فقط تاسه شب دیگر

سینما اسکار

قسمت اول وقسمت دوم

بینوایان

تکنی‌راما ـ رنگی دوبله بفارسی

دراستودیومولن‌روژ

شروع سئانسها: ۱۱ صبح ۳ـ۷ بعدازظهر

آ ـ ۳۹۵۲۴

شرفیابی رؤسای دادگستریهای استانهای کشور

ساعت دوازده امروز بر حسب‌تعیین وقت قبلی روساء دادگستریهای استانها باتفاق آقای دکترهدایتی وزیر دادگستری در کاخ مرمر بحضور اعلیحضرت همایون شاهنشاه شرفیاب شدند و آقای دکترهدایتی وزیر دادگستری روساء دادگستری های استانهای کشور را بحضور ملوکانه معرفی کردند.

اعلیحضرت در مورد کنفرانس‌عالی قضائی کشور سئوال فرمودند درهر قسمت توضیحات لازم توسط‌روساء دادگستریهای استانها داده شد.

اعلیحضرت فرمودند سابقا مردم‌از دادگستری مایوس بودند ولی فعلا با اقداماتی که در وزارت دادگستری بعمل آمده مردم امیدوار شده و بدستگاه قضائی کشور اعتماددارند.

شهردار تهران شرفیاب شد

درساعت ده‌صبح‌امروز آقای ذوالفقاری شهردار تهران‌به‌حضور شاهنشاه شرفیاب شدتاساعت ۱۲ظهر شهردار بدفترکار خود مراجعت نکرده‌بود گفته شد که‌شهردارتهران کلیه اقدامات خودرا ازبدوتصدی تاکنون وبرنامه‌کار شهرداری رابعرض شاهانه رسانیده ودرباره نحوه انجام مسائل مهم کسب تکلیف نموده است.

ورزشکاران باشگاه تهران درحضور والاحضرت شاهپور غلامرضا

ساعت ده و نیم صبح امروز یکصد نفر از ورزشکاران دختر و پسر و سرپرستان رشته‌های مختلف ورزشی‌باشگاه تهران در کاخ اختصاصی والاحضرت شاهپور غلامرضا پهلوی ریاست عالیه کمیته‌ملی المپیك ایران حضور یافتند.

در این جلسه آقای مهندس‌تیزهوش رئیس باشگاه تهران طی‌نطق خود فعالیت ورزشی باشگاه تهران را بحضور والاحضرت گزارش داد و آنگاه ورزشکاران بحضور مشارالیه معرفی گردیدند والاحضرت خطاب بورزشکاران اظهار داشتند که امیدوارم روزی ورزشکاران ایرانی در کلیه رشته‌های ورزشی مقامهای شامخی کسب کنند.

تیم ایران مقام پنجم را بدست‌آورد

امروز رادیو قاهره اطلاع‌دادکه مسابقات دوچرخه‌سواری دورمصر از روز دوشنبه آغاز شد و نتایج حاصله تااین لحظه باین‌قراراست در اولین مرحله مسابقات «کورت‌مولر» از آلمان شرقی مقام اول‌مسابقات را بدست آورده‌است دراولین مرحله مسابقات هاشم‌راستی ازایران مقام هشتم را بدست آورده‌است ورکورد قهرمان اول مسابقات‌مسافت ۲۲۰کیلومتر ۷ساعت و ۲۸دقیقه و۳۲ثانیه می‌باشد ورکورد راستی‌از ایران ۷ساعت ۴۷دقیقه و ۳۵ثانیه‌است .درجمع امتیازات تیم آلمان شرقی اول بلغارستان دوم چك‌اسلواکی سوم یونان چهارم وایران مقام پنجم مسابقات را بدست آورده‌است .

امروز پرواز هواپیماهای ایرانی صورت نگرفت

بمنظور همدردی باسر خلبان اخراجی امریکائی خلبانان خارجی شرکت هواپیمائی دست ازکارکشیدند وپرواز هواپیماهای شرکت متوقف ماند

چند روز قبل هیئت مدیره شرکت هواپیمائی ایران بعلل اداری تصمیم به لغو قرار داد و اخراج‌سرخلبان آمریکائی «سانیکول» که رئیس‌خلبانان خارجی درخدمت این شرکت بوده است گرفت دیروز این تصمیم بمورد اجرا گذاشته شد و به سر خلبان آمریکائی ابلاغ گشت .

برای همدردی و بعنوان اعتراض علیه این تصمیم خلبانان خارجی که در خدمت شرکت میباشند از صبح امروز دست باعتصاب زده‌اند وباین ترتیب پرواز هواپیمای چهار موتوره شرکت بمقصد آنکارا‌ـزوریخ‌ـ فرانکفورت درساعت پنج صبح وپرواز دیگری در ساعت هفت بمقصداصفهان‌ـ شیراز ـآبادان و پرواز مشهد درساعت نه صبح انجام نگرفت و مسافرین مجبور به بازگشت از فرودگاه‌مهرآباد شدند . مسافرین خارج اکثرا قرار است با هواپیما های دیگر پروازنمایند ومسافرین مشهد و اصفهان وشیراز وآبادان عده‌ای حرکت خودرابتعویق انداخته و عده دیگری از طریق‌زمینی عازم شدند .

صبح امروز فقط یك پرواز از طرف هواپیماهای شرکت هواپیمائی ایران صورت گرفت که بمقصد زاهدان و کراچی بود .

از صبح امروز مذاکراتی بین‌مقامات شرکت هواپیمائی ایران و خلبانان خارجی برای شروع بکار مجدد آن در جریان‌بود ولی تا آخر وقت به نتیجه نرسید .

چنانچه تا امشب این مذاکرات‌ما خلبانان خارجی به نتیجه نرسد ممکن است شرکت هواپیمائی ایران برای پرواز هواپیما هائی که توسط خلبانان خارجی هدایت میشوند از خلبانان ایرانی استفاده نماید .

سفیرجدید ایران درواشنگتن بررسی پرونده‌های سیاسی مربوط بروابط ایران وامریکا را آغاز کرد

آقای مهندس اردشیر زاهدی سفیر جدید ایران در واشنگتن امروز درکاخ وزارت خارجه ،دردفتریکه برایشان آماده شده بود حاضر شد و مشغول کار گردید.

سفیر جدید ایران مشغول مطالعه پرونده های سیاسی مربوط‌بروابط ایران و امریکا است.

آقای مهندس اردشیر زاهدی زودتراز دو هفته آینده تهران راترك نخواهند گفت.

همانطوریکه درچند شماره قبل اطلاع دادیم، ایشان ابتدا باروپا خواهند رفت‌تا باتفاق همسرشان والاحضرت شاهدخت شهناز پهلوی‌عازم واشنگتن گردند .

آخرین خبرتا ۴ بعد ازظهر

دوگل ازاختیارات فوق‌العاده استفاده‌میکند

پارلمان وتمام دسته‌های ملت فرانسه ازدوگل پشتیبانی میکنند تابشورش الجزایرپایان دهد

پاریس ـ ۲۷ژانویه ـ رویترـ ژنرال دوگل برای مداخله شخصی در بحران الجزایرآماده می شود . زیرا اکنون چهار روز از شورش این ناحیه می گذرد و مذاکرات میشل دبره برای پایان دادن به آن ، به نتیجه ای نرسیده است . دوگل در صورت لزوم می تواند از اختیارات خاص‌خوداستفاده کند و زمام امور را مستقیما بدست بگیرد . اکنون بنظر می رسد که دوگل از این‌اختیارات‌استفاده‌خواهد کرد . موریس شومان رئیس کمیته‌روابط خارجی فرانسه اظهار داشت دوگل تسلیم نخواهد شد . گزارشهای رسیده حاکی است که اعضای کابینه فرانسه‌بجز چندنفر محکم در پشت سر دوگل ایستاده اند و مردم فرانسه نیز کاملا از وی پشتیبانی می کنند تا شورش الجزایر بدون خونریزی بیشتر پایان یابد . حتی کمونیستها نیز از دوگل حمایت می کنند و شورش را یك توطئه فاشیستی نامیده اند . تاکنون افکار عمومی فرانسه نسبت به مسئله الجزایر بیطرف بود ولی اکنون دچار هراس شده و می‌ترسد که یکدسته‌نظامی و یا فاشیستی حکومت فرانسه را بدست بگیردو به‌آزادی ضربه بزند . سیل نامه هائی که در آن از دوگل پشتیبانی شده است به کاخ الیزه سرازیر شده و سازمان های مختلف قطعنامه هائی درتایید دوگل و طرح او مبنی بر دادن حق تعیین سرنوشت به مردم الجزایر تصویب کرده اند کمیته ای برای پشتیبانی از دوگل و حفظ جمهوری در شرف تاسیس است . و دانشجویان پاریس و سایر نقاط به نهضت می پیوندند . شورای پروتستان های فرانسه اطمینان خود را بدوگل اعلام کرد تا رئیس جمهور نظم و حکومت قانون‌را برقرار سازد . حزب کمونیست درخواست کرده است که بدون درنك یك کمیته ضد فاشیستی‌در سراسر کشور تشکیل شود . محافل مطلع می گویند که دوگل در نظر دارد بطریق زیر اقدام کند :

۱ـ جلسه پارلمان را تشکیل دهد تا پارلمان به طرح الجزایر او رای‌اعتماد بدهد . تردیدی نیست که اکثریت عظیمی باو رای خواهند داد .

۲ـدوگل شخصا از رادیو به ملت پیامی خواهد فرستاد

۳ـ مراجعه بآراء عمومی تا ۲۵ میلیون زن و مرد فرانسوی طرح او را مبنی بر پایان دادن شرافتمندانه به مسئله الجزایر تصویب کنند .مشاوران او از نتیجه‌رفراندوم تردیدی‌ندارند و میگویند اکثریت شکننده‌ای باو رای خواهند داد .

٤ـ اعلام حالت فوق‌العاده در فرانسه و بدست گرفتن تمام اختیارات بدست خود طبق ماده ۱٦ قانون اساسی .در این ماده گفته شده است هر گاه استقلال کشور ، یا تمامیت ارضی‌آن ویا اجرای تعهدات بین‌المللی آن بخطر افتد .رئیس جمهور میتواند اختیارات را بدست گیرد . در اینصورت تمام تصمیمات بوسیله خود رئیس جمهور گرفته خواهد شد . شب گذشته شورشیان یازده نفر از اعضای پارلمان را بپاریس فرستادند تا درباره هدفهای آن مذاکره کنند ولی جزخبرنگاران فقط ٤٠ نفرازاعضای مجلس حاضر به مذاکره‌با آنها شدند . در حالی‌که مجلس فرانسه بیش از معمولی مستقیما مکالمه تلفنی نمایند ٥٠٠ نماینده دارد .

صبح امروز یکی ازاشرار زنگنه درشیراز تیرباران شد

خبرنگار ما در شیراز تلفنی اطلاع دادساعت٥ صبح امروز یکی از اشرارزنگنه بنام علی‌کریمی فرزند باقر که‌در دادگاه محکوم باعدام گردیده بود درمیدان تیرهنك ۱۸ پیادهٔ زرهی شیراز تیرباران گردید.

اشرار زنگنه سالهای متمادی در منطقهٔ لارستان و حوالی‌بیخجات «لامرود »، «اسکنان »و دهات دیگر این منطقه مشغول قتل‌و غارت و سرقت مسلحانه بودند و در اواخر سال ۱۳۳٦ براثر اقدامات سپاه پنج جنوب۳۹ نفراز آنان دستگیر گردیده و تسلیم دادگاه شدند .دردادگاه یکی‌از آنان بنام علی‌فرزندباقر شهرت کریمی محکوم باعدام گردیدکه ساعت پنج صبح‌امروز رای‌صادره دربارهٔ وی اجرا شد و مشارالیه درمیدان تیر هنك۱۸ پیاده‌زرهی تیرباران گردید پنج نفرنیز بزندان ابدبا کار محکوم شدند و یکنفرنیز به۱٥ سال‌زندا ن‌با اعمال شاقه محکوم گردید بقیه‌نیز بزندانهای موقت ازپنج تادوسال محکوم شدند.

خبرنگار ما اضافه کرد که قبل از اجرا ی‌حکم تیرباران دربارهٔ علی کریمی مراسم مذهبی و تشریفات قانونی انجام گرفت ابتدا پزشك قانونی محکوم‌را معاینه کرد .محکوم‌به پدرو مادر و عمویش نامه‌هائی نوشت‌و اموال خودرا به‌آنان بخشید آنگاه مراسم مذهبی را انجام‌داد و سپس سربازان ویرا بچوبه‌ای بستندو بایك رگبارگلوله حکم اعدام را دربارهٔ وی‌اجرا کردند.

دعوت ازایران برای شرکت دربازار مکاره امریکا

واشنگتن ـ آسوشیتدپرس ـ کریستیان هرتر وزیر امور خارجه آمریکا به‌مقامات رسمی نیویورك اعلام داشت که از طرف دولت‌آمریکا از٨٤کشور جهان وازجمله ایران برای شرکت در بازار مکاره بین‌المللی که‌درسال ۱۹٦۰ درآمریکا تشکیل‌خواهد شد شرکت نمایند.

درنارمك تلفن کاریر برقرارشد

از روز دوشنبه در دفتر پستو تلگراف و تلفن نارمك رابطه تلفنی کاریر نیزبرقرارو بهره‌برداری‌عمومی آغاز گردید .

بنابراین ساکنین نارمك از این پس می‌توانند با کلیه نقاط کشور که دارای تلفن کاریر باشد با نرخ معمولی مستقیما مکالمه تلفنی نمایند

درجدول جدید انتخابات تغییرات زیادی داده نمیشود

بعد از ظهر روز دوشنبه گذشته‌اولین جلسه‌کمیسیون کشور مجلس شورای ملی برای رسیدگی بلایحه‌جدول‌جدید انتخابات‌بریاست‌آقای‌موسوی‌تشکیل‌شد

در این جلسه کلیات لایحه مطرح شدو پس از مذاکرات مفصلی که بعنوان موافق و مخالف در آن‌صورت گرفت بتصویب رسید. خبرنگار ما امروز با آقای‌موسوی رئیس کمیسیون تماس‌گرفت و نظر ایشان را راجع‌به جدول و اینکه آیا ممکن است‌تغییرات عمده‌ای در آن داده شود پرسید .

آقای رئیس کمیسیون گفت : در تعداد نمایندگان حوزه ها خیال‌نمی کنم تغییری داده شود زیرامشکل است که از تعداد نمایندگان یك قسمت کم و به تعداد نمایندگان‌قسمت های دیگر افزوده گردد اما ممکن است بعضی نقاط از حوزه‌ای تفکیك وبه حوزه دیگر که بآن نزدیکتر واز نظر جغرافیائی و سایر شرایط مناسب تراست داده شود .

آقای رئیس کمیسیون افزود :باید توجه داشت که اصل «برای‌هر صد هزار نفر یك نماینده» مربوط به‌آینده است وبرای‌حال حاضر تعدادنمایندگان بطور قطع‌دویست نفر تعیین شده‌است.

الحمد لله که از «دلواپسی» بیرون‌آمدیم!!

چـرا؟

چون بالاخره معلوم شدکه «دنباله داستان موش وگربه»که برای کوچك وبزرك شیرین وجالب است دراطلاعات‌کودکان که‌امروزمنتشر شد چاپ شده‌است!

نـاهید

هم‌بر تعداد وکلا اضافه‌میشود هم ....کاسب یا کارمند دولت کدام آسوده‌ترند،رقص درتاریکی،شترگاوپلنك ،ازآنچه‌دیده‌ایم وشنیده‌ایم وخوانده‌ایم ودهها مقاله‌وخبر جالب‌دیگر مندرجات ناهید فردا را تشکیل میدهد پنجشنبه ها ناهید را فراموش نکنید.

پارچه‌های آخرین مد سال

مخصوص ایام عید

برای دوشیزگان وبانوان شیك پوش وسیله هواپیما ، از اروپا رسید

برادران دوس‌ری. آبادان

آگهی استخدام

شرکت بین‌المللی موریسن نودسن برای کارگاه سدکرج‌ده‌نفر مکانیك درجه یك که درتعمیرات بیل‌مکانیکی ،تراکتور ،بولدوزر،و ماشینهای دیزلی سابقه داشته باشند استخدام مینماید داوطلبین‌میتوانند به‌کارگزینی کارگاه واقع‌در ۲۰کیلومتری جاده چالوس مراجعه‌نمایند.

دکتر یوسف رحمتی

وکیل پایه ۱ دادگستری ومشاور حقوقی خیابان سعدی پاساژ سعدی طبقه دوم اطاق ٦۱ـ تلفن ۳۳۹۷۱

افتتاح فروشگاه هیتاچی

مخبرالدوله اول اسلامبول

ساعت ده و سی دقیقه صبح سه شنبه فروشگاه بزرك هیتاچی،نماینده اجناس کارخانجات هیتاچی ژاپون‌با حضور آقای تادا رئیس بانك ایران و ژاپون ، جمعی از مهندسین و نمایندگان کارخانه وروسای شرکت نمایندگی‌آن درایران افتتاح شد.

در ابتدا از مدعوین با صرف چای وشیرینی پذیرائی بعمل آمده. آنگاه از ایشان دعوت شد تا از نزدیك اجناس گوناگون فروشگاه رابازدید نمایند.

آقای تادا رئیس بانك ایران وژاپن اظهار داشت که : افتتاح این نمایشگاه‌قدم‌بزرگی‌است درشناسائی و معرفی بیشتر اجناس کارخانه هیتاچی که یکی از بزرگترین کارخانجات سازنده لوازم الکتریکی در جهان است.همچنین ایشان اظهار امیدواری نمود که بزودی و شاید در عرض سال آینده کارخانجات هیتاچی شعبه خود را در ایران‌افتتاح نموده بدین ترتیب‌قدم موثری درتهیه اجناس ارزان‌تر برداشته شود.

آقایان پزشکان محترم مرکز وشهرستانها

بدینوسیله اطلاع داده میشود

روامیسین اسپسیا

ROVAMYCINE „SPECIA"

که چندروزی نایاب بود بوسیله هواپیما واردشد

نمایندگی اسپسیا درایران

شرکت سهامی نور خیابان لاله‌زارـ تهران تلفن ۳٤٤٤۳

شماره تلفن آقای کمالی سبزواری (واعظ) به (٥٥۱۳٥) تبدیل یافته ۱ـ۳

در کاباره شهرزاد

دوبرنامه جالب ودیدنی ازکازینو پاریس

ROLWOOD & ALBENIZ

این برنامه متنوع وسرگرم‌کننده تاکنون درتهران نظیر نداشته است توام بااین‌برنامه‌ها وبرنامه‌های‌سابق‌باله‌جدید

ویناپیوتی

ازامشب کاباره شهرزاد شمارا بیاد شب‌های خیال‌انگیز پاریس میاندازد

شروع برنامه ازساعت ۱۱ شب میز راقبلا رزرو فرمائید

آـ۳۹٥٤۲

قابل توجه مردم شهرری

وتمام‌کسانی‌که درروزهای جمعه واعیاد وسوگواریها به شهرری میروند

وتمام‌کسانی‌که عزیزان خودرا درابن‌بابویه وامامزاده عبدالله بخاك سپرده‌اند

روز جمعه یك شماره «اطلاعات هفتگی» بسیاری مسائل را برای شما روشن خواهدکرد

شب خودرا درزیر نور شمع

باصرف بهترین غذا دریك محیط گرم ومفرح تاصبح بامسرت بگذرانید

کلبه هتل دربند

همه شب ازساعت ۸ ونیم بعدازظهر تاصبح باارکستر معروف

ایتالیائی ویکتور وآواز: هلن‌دامبر وژیو

۱ـ٤ آـ۳۹٤۲۸

خوشا تفرج نوروز خاصه در شیراز

که برکند دل مرد مسافرازوطنش

تعطیلات نوروز درشیراز میهمان‌ما باشید

کارخانجات روغن نباتی نرگس‌شیرازبرای بازدید تاسیسات مدرن وتمام اتوماتیك خود دوخانواده‌سه‌نفری ازهموطنان‌تهرانی را بحکم قرعه برای یك هفته گردش نوروز ۱۳۳۹ بشیراز مهمان میکند.

هزینه رفتن وبرگشتن ویکهفته توقف مهمانان درشیراز بعهده ماست

قرعه‌کشی ازروی شماره‌هائیکه بقوطی‌ها نصب شده انجام میگیرد

شانس‌پذیرائی‌عالی‌ـگردش درشیرازوبازدید از کارخانجات روغن‌نباتی‌نرگس‌شیراز ودیدن‌آثارباستانی‌درانتظارشماست

روغن نباتی نرگس شیراز

محصول بهترین دانه‌های روغنی جهان

نرگس شیراز رقیب روغن حیوانی

اطلاعات جوانان

فردا

زبان دارد وحرف میزند

چشم دارد وچشمك میزند

نمك دارد ونمك میریزد!

وباهمه این حرفها

هنوز

٥

ریال

یك رقص خیال انگیز

در آسمان تهران

دیروز پایتخت ایران تماشاگر مراسم باشکوهی بودکه‌توام باجشن بعثت حضرت رسول اکرم برپاشده بود

این‌مراسم پرشکوه وباعظمت، بخاطر موفقیت بی‌مانندی‌که

روغن نباتی قو

دراولین روزهای پخش خود بدست آورد برپاگردید

کاروانی‌که میتوان آنراکاروان سلامت ونشاط، کاروان سبزه وگل یاکاروان روغن‌نباتی قو نامید ازبامداد دیروز رژه دلپذیر وخیال‌انگیز خودرا درخیابانهای‌پایتخت‌آغازکرد

این‌کاروان سرسبز وباشکوه در قلب‌زمستان یادآور بهاری فرح‌بخش‌ونشاط‌انگیزبود

ابراز احساسات‌گرم انبوه هواخواهان روغن‌نباتی قو، درمسیرکاروان سردی‌هوای زمستان را ازیاد میبرد

ازآسمان وزمین برسرورروی استقبال‌کنندگان اوراق بهادار روغن نباتی قو فرو میریخت ورقص دل‌انگیز این‌اوراق پراکنده درفضای پایتخت منظرهٔ دلکش وجالبی بوجود می‌آورد، مشروح این‌مراسم دلپذیر وباشکوه را درشمارهٔ فردامطالعه فرمائید

روغن نباتی ((قو))طعم کره دارد!

Turist

رادیو ترانزیستوری توریست

۴ موج ، ۴ بیست ریال

بسفارش درهای مشهور درسراسرجهان

مرکز پخش: شاه‌آباد، رادیو جنرال، رادیو پخت شهرستان