اطلاعات

سال سی‌وششم- شماره ۱۰۶۶۵ تکشماره ۳ ریال

یکشنبه پنجم آذرماه ۱۳۴۰

۲۴ صفحه

سرلشگر عبدالکریم قاسم اعلام کرد:

نفت عراق بزودی ملی میشود

عارف و تمام شرکت کنندگان در شورش شمال مورد عفو قرار گرفتند

طبق تصویبنامه هیئت وزیران:

مالیات یك درصد بر اراضی لغو شد

بقایای مالیاتهای گذشته بماخذه ۲ درصد کمتر از قیمت منطقه‌ای احتساب و وصول میگردد

* اگر مودیان مالیاتی، بقایای مالیاتی خودرا تا آخر سال ۱۳۴۰ بپردازند، از پرداخت زیان دیر کرد و جریمه معاف خواهندشد

هیئت وزیران در جلسه دیشب خود بنابه‌پیشنهاد وزارت دارائی به استناد تبصره ۱ ماده ۲۱ و تبصره ۱ ماده ۲۲ قانون اصلاح مالیات بردرآمد مصوب اول تیرماه ۱۳۳۷ مجلس شورای ملی مقررات زیررا تصویب نمودند که بموقع اجرا

بقیه درصفحه بیست‌ویکم

پس‌ازیك شبانه روزفعالیت بعدازظهر دیروز :

راه آهن تهران به‌مشهد و گرگان بازشد

* قطار باری طبق برنامه حرکت میکرد و وقوع طوفان قابل پیش‌بینی‌نبود
* دراین حادثه خسارتی به راه آهن وارد نشده‌است
* امروز لکوموتیوهای دیزل را بر روی ریل قرارداده و بتهران می‌آورند

امروز آقای مهندس سعادت‌رئیس ناحیه راه آهن تهران اعلام کرد که براثر فعالیت ماموربن راه آهن خط بین ایستگاه های کویر و ابردژ در ساعت یك و نیم بعد از ظهر دیروز باز شد و قطار های مسافری وباری از هر دو طرف بسیر خود ادامه دادند .

اقدامات جدید

رئیس ناحیه تهران گفت : صبح امروز مجددا ماموربن فنی باجرثقیل های‌سنگین بمحل حادثه حرکت‌کردند و قراراست تا ظهر دو لکوموتیو دیزل را که ماموربن بمنظور آزاد ساختن خط از روی ریل ها برداشته اند مجددا بر روی خط قرار داده و بتهران بیاورند باین لکوموتیو ها صدمه ای وارد نشده و پس از تعمیر جزئی مجددا از آن استفاده میشود .

طبق برنامه

آقای مهندس سعادت‌درباره حادثه مزبور گفت : حرکت قطار باری که براثر وقوع سانحه ای چرخ لکوموتیو آن از خط خارج شده از روی‌برنامه بوده است و ماموربن راه آهن هیچ گونه اطلاعی از وضع جوی و وقوع طوفان نداشتند و آنها بهیچوجه نمیتوانستند پیش بینی کنند که طوفان و گردباد هنگام حرکت قطار در فاصله دو ایستگاه بطور ناگهانی حادث میشود و چنین امری اتفاق میافتد .

بقیه درصفحه بیست‌ویکم

مرد شماره ۲ عراق که محکوم بمرك شده بوداز زندان خلاص‌گردید

نخست‌وزیرعراق گفت: ما حق خود را از کمپانیهای نفت‌خواهیم گرفت

درصفحه چهارم

پس ازآنکه‌فاش‌شدشوروی‌محرمانه ۱۸ بمب درزیر زمین منفجر کرده

آمریکا باعجله آزمایش های اتمی را در فضا شروع میکند

بدستور کندی انفجارهای اتمی امریکا در فضا شش‌ماه طول خواهد کشید

شوروی اعلام کرد که هرآن آمادهٔ تجدید آزمایشهای اتمی است

درصفحه سوم

سه مرد: شانزده سال ریاست جمهوری

سه‌رئیس جمهوری امریکا درکنارهم‌درمراسم تشییع‌جنازه «سام‌ریبورن»رئیس مجلس نمایندگان امریکا که هفته گذشته‌به‌بیماری سرطان‌درگذشت شرکت کردند . از چپ براست :هری ترومن(۱۹۵۳تا۱۹۶۴) دوایت‌آیزنهاور (از ۱۹۶۱ تا ۱۹۵۳) و جان کندی رئیس‌جمهوری‌فعلی‌امریکادیده میشود.

داماد خروشچف باکندی مصاحبه‌کرد

هایانیس پورت -آسوشیتدپرس- پرزیدنت کندی دیروز« الکسی ادژبی »سردبیرروزنامه دولتی‌شوروی «ایزوستیا» رابرای‌مصاحبه‌مطبوعاتی خصوصی بحضور پذیرفت . رئیس جمهوری امریکا معتقد است این مصاحبه در مورد اوضاع بین‌المللی به بهبود روابط میان امریکا و شوروی کمك خواهد کرد.

الکسی ادژبی داماد خروشچف نخست وزیر شوروی است .

کندی همچنین معتقد است که این مصاحبه فرصت مناسبی است که بوسیله آن نظریات وی‌مستقیما باطلاع مردم شوروی خواهد رسید.

ادژبی پس ازاین جلسه‌مطبوعاتی بخبرنگاران گفت که مهمترین قسمت این مصاحبه به بحث پیرامون مناسبات میان دو کشور صرف‌شد وافزود که متن مصاحبه بزودی در ایزوستیا بچاپ خواهد رسید.

کنگره

انجمنها وشوراهای‌محلی تهران

فردا عصر درتالار باشگاه اطلاعات باحضورآقای نخست‌وزیر ونمایندگان مطبوعات تشکیل‌میشود

شرح درصفحه پنجم چاپ شده‌است

دیشب هم یخبندان بود

گریپ بمدارس حمله کرده است وعده‌ای محصل و معلم را بستری ساخته است

هوای تهران دیشب و امروز صبح باز همچنان سرد بود و فقط اندکی‌از وزش بادهای سوزان دوروز پیش‌کاسته شده بود . بقیه درصفحه بیست‌ویکم

بقرار اطلاع خبرنگارما

تحقیق از وزیران اسبق

در دو مورد در دیوان‌کیفرلازم‌دانسته شده‌است

* لایحه تعقیب وزیران‌تاچند روز آینده آماده می شود که دستگاههای مسئول بتوانند تحقیقات خود را ادامه دهند
* قرار بازداشت معاون‌مدیر عامل و رئیس حسابداری شرکت فرش تبدیل‌بوجه‌الکفاله گردید

امروز کسب اطلاع شد که‌آقای چرمچی بازپرس دیوان کیفر پس از انجام تحقیق از آقایان‌مهندس صوفی معاون وزارت راه ومهندس گروگان رئیس کل سابق راه‌آهن بامطالب تازه‌ای در پرونده راه‌آهن ووزارت راه روبرو شده است .

در نتیجه تحقیقاتی که ازآقایان مذکوربعمل آمدومنجربه‌صدورقرار درباره آنان گردید بازپرس متوجه شد که بمنظور تکمیل این‌تحقیقات باید از وزیر وقت راه تحقیق شود.

بقیه درصفحه بیست‌ویکم

کارخانه قند بختیاریها

درصفحه ۶ چاپ شده‌است

در پرداخت وام بمردم تسریع میشود

تاامروز ۱۸۰۰ نفر تقاضای‌وام ازبانك رهنی کرده‌اند

پرونده وام رسیدگی میشود بواسطه کمبود پولی میباشد و بانك‌میخواهد باوجوهی که بتدریج وصول میکند کار پرداخت وامها را نیز انجام دهد. اولین سری وامهای قرض خانه از نیمه دوم این ماه (آذرماه) پرداخت میشودو بنوبت تقاضا های دریافتی رسیدگی و برای پرداخت وام آماده خواهد شد با احتساب امروز تاکنون ظرف چهار روز در حدود ۱۸۰۰ تقاضا ی‌وام‌که جمع مبالغ درخواستی آنها بالغ بر ۱۳۰ میلیون ریال می شود بشعبه مرکزی بانك رهنی‌واصل شده است . شعب شرق و غرب بانك رهنی در تهران و سایر شعب این بانك در شهرستانها نیز تاکنون تعدادی تقاضای‌وام دریافت داشته‌اند مقامات بانك رهنی در این چند روز سرگرم بررسی و مطالعه تقاضا های دریافتی میباشد و بانك سعی دارد در درجه اول تقاضا نامه های کم مبلغ پرداخت شود و حد متوسط وامهای این بانك در حدود ۵۰ هزار ریال میباشد .

امروز نیز عده زیادی از متقاضیان وام قرض خانه ببانك مراجعه‌نمودند یك مقام مطلع بانك رهنی گفت که میزان تقاضا های دریافت امروز در حدود ۱۵۰ فقره بوده و مبلغ درخواستی اینعده ۱۱ میلیون ریال برآورد میشود . دریافت تقاضاهای وام خانه فعلا ادامه خواهد داشت و کسانیکه خانه خود را تا پایان سال ۳۹ خریداری نموده و از این بابت بدهکارمیباشندچنانچه‌واجدشرایطلازم تشخیص داده شوند خواهندتوانست از وامهای بانك استفاده کنند .

با تاکید دولت در تسریع‌پرداخت وامهاووجوهی که قرار است‌دراختیار بانك رهنی گذاشته شود احتمال میرود زودتر کار پرداخت وامهاشروع شود.علت‌اینکه روزانه‌به‌تعدادمحدودی

محل‌فروش ذغال ازطرف شهرداری

شهرداری تهران برای رفاه وآسایش مصرف کنندگان ذغال درهم رادر محلهای زیر بقرار خرواری ۹۰۰ریال از پنجم آذرماه سال جاری مراجعه و ذغال مورد مصرف خودرا باپرداخت وجه‌بنرخ بالاتحویل‌بگیرند

۱- انبار ذغال برزن هفت واقع در خیابان شهباز دروازه‌دولاب
۲- برزن پنج واقع در خیابان مولوی چهارراه گمرك
۳- برزن شش خیابان سپهبد رزم‌آراء مقابل خانه‌های کوه‌شاه
۴- برزن ۲ خیابان استخر سرای راه‌پیما
۵- شهرداری منطقه نازی‌آباد ۱-۲

شهردار تهران

گزارشی ازگم‌شدن مایکل راکفلر

من آخرین کسی بودم که پسر راکفلر را زنده دیدم

مایکل راکفلر فرزند نلسون‌راکفلر فرزند گم‌شده‌اش سرگردان است با میلیونر معروف امریکائی و فرماندار اینکه مرك راکفلر جوان تقریبا حتمی شده است ولی پدر وی هنوزامیدوار است که فرزند خودرا دراین سرزمین اسرارآمیز خواهد یافت . ناپدیدشدن مایکل روکفلر توجه افکار عمومی جهان را بسوی گینه جدید غربی که برسر مالکیت آن بین هلند واندونزی اختلاف شدید وجود دارد جلب کرده است .

اینك گزارشی که پتر هاستیك نماینده خبرگزاری یونایتدپرس در گینه‌نو درباره ناپدید شدن مایکل راکفلر فرستاده‌است باطلاع‌خوانندگان عزیز میرسد درصفحه بیست‌ویکم

مایکل راکفلر

تقاضای فارغ - التحصیلان مؤسسه علوم اداری

درصفحه بیستم چاپ شده‌است

بااستفاده ازبذرزمستانی درنواحی گرمسیر فارس کارخانه قند پارس درسال دونوبت بهره برداری خواهدکرد

بزودی توربین های گاز و الکتروپمپ های قوی‌مزارع بین شیراز و گوار را آبیاری خواهد کرد

شاهنشاه برای احداث کارخانجات قند درچهاردانگه وممسنی اوامر مؤکدی صادر فرموده‌اند

تفصیل جریان‌گشایش‌کارخانه‌قند پارس را بدست اعلیحضرت همایون شاهنشاهی در صفحات ۱۴ و ۱۵ مطالعه فرمائید.

برای اولین بار درتاریخ‌صنعت‌کشورما

بهمت یك بانوی ایرانی کارخانه عظیمی بوجود آمد

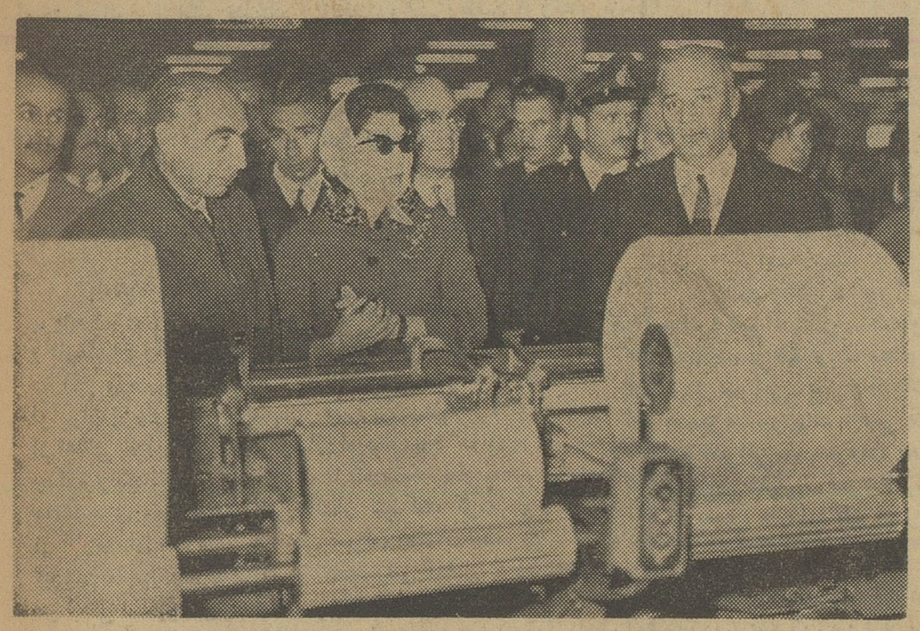

آقای نخست‌وزیر و بانو و همراهان از تاسیسات عظیم کارخانه نساجی فخر ایران بازدیدمیکنند

همانطوریکه دیروز خبر دادیم آقای نخست وزیر روز جمعه از کارخانه بافندگی و ریسندگی‌فخر ایران درهشتگرد کرج بازدید کرد. در این بازدید خانم آقای نخست وزیرو آقای‌بشارت دبیر کل‌اتحادیه صاحبان صنایع نیز حضور داشتند وخانم فخر ایران نمازی موسس و مدیر کارخانه ضمن اظهار خیرمقدم به آقای نخست وزیر گزارشی پیرامون کارخانه داد وسپس آقای نخست وزیر از قسمتهای مختلف کارخانه عظیم نساجی فخر ایران بازدید کرد ودر آخر در اجتماع کارگران کارخانه نطقی ایراد نمود که مشروح جریان این بازدید در صفحه یازدهم چاپ شده است .

پتوهای جهان

عالیترین پتو از پشم مرینوس

جهان‌چیت

خوشوقت است که باگواهی مصرف کنندگان موفق شده بهترین کدری وچیت را که ازحیث دوام نقشه ورنگ باتهترین پارچه های خارجی رقابت کند تهیه نماید .

بولیدن

باطری سوئدی

نماینده انحصاری شرکت سهامی رنا

خیابان سعدی تلفن ۳۴۸۱۰

سوپراستور میدان ۲۴ اسفند فروشگاه بهترین مواد غذائی

روغن نباتی جهان

نمایندگی شیراز حاج علی اکبر نارنگی فرد

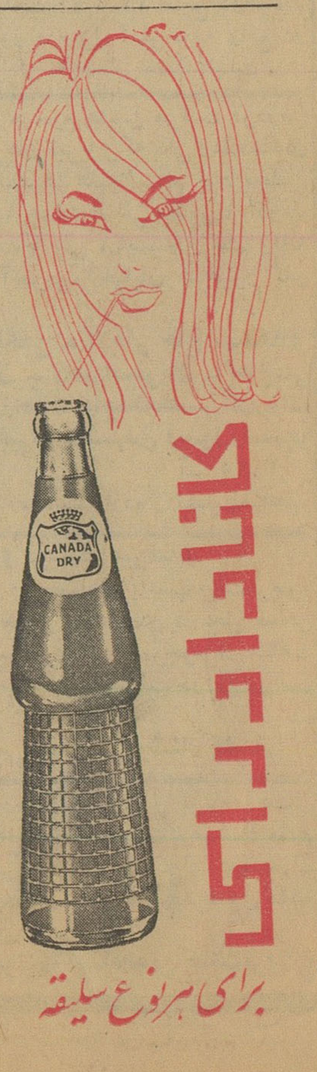

کانادا دای

برای هرنوع سلیقه

جریان روز

مشکل تاکسی‌ها

دیروز عده‌ای درحدود سیصد نفررانندگان ودارندگان تاکسی «بنز»باداره روزنامه آمدەو شکایت میکردند ازاینکه مامورین راهنمائی ورانندگی با آنان بدرفتاری میکنند وجریمه میگیرند وبدتراز همه‌اینکه سه‌روز متوالی است‌تاکسی های‌آنانرا درپارك شهر متوقف کرده ومانع کسب‌و کارشان شده‌اند ..

مابااینکه میدانیم مامورین انتظامات شهر وراهنمائی ورانندگی غرض خاصی جزبرقراری نظم رانندگی وعبور ومرور ندارندو نمیتوانند داشته باشند، معهذا ازاینکه خصوصا رانندگان ودارندگان نوع‌خاصی از تاکسی ها یعنی «بنز»گرفتار چنین وضعی شده‌اند موضوع رابامقامات شهربانی وراهنمائی ورانندگی درمیان گذاشتیم .. آنان هم‌یك طومار گله‌وشکایت ازدست رانندگان داشتند، میگفتند :

«اینها تندمیروند، بوق‌میزنند، مراعات مقررات رانمیکنند ،با مسافربدرفتاری وبدسلوکی می‌نمایند ،سبقت میگیرند و خلاصه نظم رانندگی رابرهم میزنند ووضع‌عبورو مرور رامختل می‌سازندوچه‌وچه....»

مسئولان راهنمائی ورانندگی میگفتند : «اگر اتومبیل یك‌راننده دوروز متوقف مانده ورانندە وصاحب ماشین دوروز مزه کاسبی نکردن رابفهمند شایداندکی‌مراعات جان وحیثیت‌مردم‌شهر ومقررات‌رابکنند..»

***

امروز اتومبیل های‌بازداشت شده رامرخص می‌کنند ومیگذارند رانندگان بکارشان ادامه دهند .. وقتی این خبر برانندگان رسیدالبته راضی وخوشحال شدند ، اما میگفتند :

ماکه بمرض لجبازی وتخلف ازمقررات مبتلانشده‌ایم ، مامقررات راهنمائی ورانندگی را اجرا میکنیم وبه‌صلاح ماهم اینست‌رعایت کنیم اما وقتی براثر بیش از ۱۶ساعت کار متوالی درشهر خسته میشویم و احیانا بعلت خستگی وعصبانیت یك‌بی‌احتیاطی وخلاف مقررات ازماسر میزند باکمال خلوص واطاعت جریمه مربوطه‌را میپردازیم ، پس بااین وجود دیگر ماشین‌های ماراکه‌وسیله امرار معاش ماو عائله ماست چرا متوقف میسازند ومارا دوسه روز ازنان خوردن میاندازند ؟

راننده‌ای میگفت : من‌جریمه رااز جیبم میدهم وغروب هم به‌صاحب ماشین نمیگویم که‌جریمه دادم یاندادم ،بلکه حق‌و حساب معمولی اورا ازهرجا شده می‌پردازم تااقلابازهم بکارم ادامه دهم، خداکریم است شاید فردا جبران این بیست تومان جریمه را بکنم، اماوقتی که‌ماشین راماموربن میگیرند ومتوقف میسازند من‌چه‌جوابی دارم به‌صاحب ماشین بدهم ؟لابد اوهم عصبانی شده‌وپس‌از مرخص شدن‌ماشین ازتوقیف‌گاه مراازخدمت مرخص میکند وماشین رابه راننده دیگری می‌سپارد و باین ترتیب برای مدت نامعلومی من‌بیکار وعائله‌ام سرگردان وبی‌رزق‌و روزی خواهند ماند ...

راننده دیگری میگفت :

وخیال‌نکنید تنها مامرتکب خلاف مقررات میشویم، بسیاری‌از ماشین‌های شخصی و یاصاحبان قدرت جلوی چشم‌ما وماه‌وران ازمقررات تخلف میکنند، بچراغ‌راهنما توجه نمی‌نمایند ویااز کوچه پس کوچه‌هائی که‌عبور ممنوع‌است باسرعت وبی اعتنائی میگذرند که‌ماهم فکرمیکنیم لابد مقررات عوض شده‌و اگرماهم مرتکب خلاف بشویم کاری نخواهند داشت، امامی‌بینیم که‌نه خیر ،حساب هاباهم فرق‌دارند ، مارامیگیرندو جریمه میکنند وماشین‌مان راه‌متوقف میسازند ولی‌آن ماشین های‌دیگر براه‌خودشان ادامه میدهند !راننده مزبورافزود که:شما بچشمتان‌میبینید هرروز مقررات راهنمائی ورانندگی عوض میشود، هرروزیك خیابان را عبور ممنوع اعلام می‌کنند وروزدیگر آن آزاد میشود ویکی دیگر که نزدیك آن‌است ممنوع‌العبور میگردد‌و همین مسئله موجب اشتباهاتی برای رانندگان میشود ،ماکه دیوانه نیستیم عمدا تخلف کنیم ،بااین گرفتاری زندگی وآلودگی خیال وفکرهای درهم‌وغم های‌زندگی یکدفعه نفهمیده پارارا‌وی گاز میگذاریم .. باید آقایان ماموران که‌آنهاهم‌مانند ما زحمتکش هستند وواقعا برای این‌مملکت‌واین‌شهر وبرای آسودگی ماوهمه مردم‌شب‌وروز جلوی سرماوگرما اینهمه مرارت میکشند گاهی اوقات بامامدارا کنند، نصیحت وارشاد نمایند، آدمیزاد اززبان‌خوش ونصیحت شرمنده می‌شود وشاید این طریقه مؤثرتراز جریمه ویا توقیف ماشین باشد ..

این‌اظهارات مارا متوجه کرده‌که رانندگان مزبور قصدی جز تایید وتعریف ازخدمات ماموران‌ندارند، ولی حقا میل‌ندارند که‌باآنها قدری ملایمتر وبااخلاق‌تر رفتار شود ... وبنظر ماهم مماشات ومدارا ونصیحت واندرز مفیدتر ازاین مجازات هاوجریمه گرفتن‌ها است ..

هرجریمه‌ای که‌یك راننده میدهد مقداری عصبانی‌تر و مقداری بدبین‌تر شده وای‌بساکه روزبعد وحتی‌یك‌ساعت‌بعد مرتکب یك‌خلاف بزرگتر بشود که‌جبران‌ناپذیر باشد .. این کنفرانس های تعلیماتی که‌اداره راهنمائی‌ورانندگی تشکیل میدهد بسیارخوب ومفید است ولی بهتر است‌که‌این جلسات رابعنوان تنبیه ومجازات رانندگان متخلف تشکیل ندهند وآنهارا عصبانی ومتاثر نسازند، بلکه ازروی یك‌نظم و حساب ترتیبی بدهند که‌هرهفته یاهرماه یکبار به‌ترتیب، همه‌رانندگان بامیل وعلاقه خودراملزم به‌شرکت درکلاس تعلیمات راهنمائی ورانندگی بدانندواز دروس وتعلیمات وراهنمائی افسران وماموران استفاده کنند.. بهرصورت ، تردید نداریم همانطور که‌خود راننده ها هم میگفتند ، ماموران راهنمائی نظری جز اصلاح‌وضع‌عبورو مرور ندارند منتهااین نظرباید حتی الامکان بامسالمت توام باجنبه تعلیم وتربیت ونفوذمعنوی واخلاقی‌تامین شودنه‌شدت وخشونت ، وخصوصا هرچه ازتوقیف ماشین ها خودداری شود ونان‌مردم راقطع نکنند بهتر است .

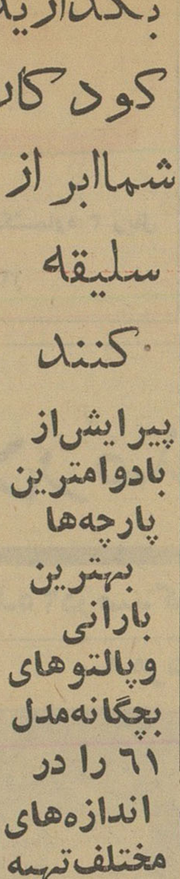

ساعات‌کار فروشگاه جنرال مد

صبحها ۸٫۳۰ تا ۱۲٫۳۰ عصرها ۳٫۳۰ تا ۸

جمعه‌ها :

از ساعت ۹ صبح تایك بعدازظهر

جنرال مد-کوچه برلن

مراجعت بپاریس

آقای دکتر بیژن تقوی که در دانشکده پاریس‌با امتیازات‌و نمرات عالی تحصیلات خود را خاتمه داده بود برای تکمیل دوره تخصصی‌بعد از مطالعه درامور پزشکی ومشاهده بیمارستانهای ایران وایراد چند سخنرانی بپاریس مراجعت کرد تا از آنجابدعوت مردم‌الجزائربالجزائر رهسپار شود .

درمان قطعی سوزاك تازه وکهنه

و تقویت قوای تناسلی‌دکتر جناب زاده دارای گواهینامه از دانشکده طب فرانسه .

صبح . عصر خیابان‌منوچهری مقابل کوچه ژاندارك

آ-۲۸۷۸۲ ۱-۲۰

دکترمعانی

امراض مقاربتی‌مجاری ادرارمعالجه سوزاك تازه و کهنه- ورم‌پروستات و مستی وناتوانی -ضیق‌مجرا امراض زنانه خیابان فردوسی مقابل بانك‌ملی مرکز .

۱-۱۰ آ-۲۱۰۳

فیزیوتراپی - اکسیژن تراپی دکتر خطیبی

مجهز بوسایل‌برقی وماساژطبی عوارض بعداز عمل جراحی، شکسته‌بندی، دردهای روماتیسم، سیاتیك، فلج‌ها بویژه فلج اطفال تهیه دست مصنوعی.

خیابان پهلوی روبروی سینما مهتاب تلفن ۴۵۳۳۶

-۱- آ-۲۱۰۶۵

کلاسهای آشپزی

درکلاس‌های آشپزی انجمن دوشیزگان وبانوان که زیر نظر ورزیده‌ترین استاد طباخی دیپلمه پاریس اداره می‌شود ، بهترین غذاها راباصحیح‌ترین متد فرا میگیرید.

نامنویسی :همه روزه صبحها از ۹تا۱۲ وعصرها از ۴تا۷ در انجمن دوشیزگان وبانوان - خیابان ثریا بین ویلا وفیشرآباد تلفن‌های ۶۱۶۴۰و ۶۷۴۴۱ (۱)

دکتر محمد باقر مشایخی

پذیرائی ۴ تا ۸ بعدازظهر

بیماران داخلی عفونی و درمان چاقی و لاغری و هرگونه اعتیاد معالجه روماتیسم ولومباگو بادستگاه برقی آدرس خیابان پهلوی مقابل کافه - شهرداری کوچه پشن تلفن ۴۳۴۵۶

آ-۲۰۸۱۵ ۱-۵

قابل‌توجه اهالی محترم تهران‌نو و تهران پارس

«پلی‌کلینیك دکترپارسا- دکترمیثمی»

جراحی عمومی وبیماریهای زنان وزایمان - داخلی - اطفال. پذیرائی- صبحها باتعیین وقت قبلی- بعدازظهرها وتمام اوقات شب. تهران‌نو- اول خیابان فرح‌آباد

آ-۲۸۷۶۸

بگذارید کودکان شما ابر از سلیقه کنند

پیرایش‌از بادوامترین پارچه‌ها بهترین بارانی وپالتوهای بچگانه‌مدل ۶۱ را در اندازه‌های مختلف‌تهیه کرده‌است.

آ-۲۸۷۴۸ پیرایش اول‌لاله‌زار

بدینوسیله فوت جانگداز مادر عزیزم **بانو اختر قوامی شیرازی** را باطلاع دوستان و آشنایان میرساند مجلس‌ترحیم مردانه روز ۳شنبه ۷٫۹ر۴۰ از ساعت ۱۰صبح تا۱۲درمسجد حاج‌حسن خیابان ارامنه واقع درخیابان شاهپور و مجلس ختم زنانه همانروز از ساعت ۳ تا ۵بعداز ظهر درمنزل شخصی میدان فوزیه اول خیابان شهناز کوچه امامی کاشی ۱۳ منعقد می‌باشد

محمد قوامی شیرازی

باکمال تاسف فوت مرحومه مغفوره **بانو اختر قوامی شیرازی** مادر آقای محمد قوامی شیرازی را باطلاع دوستان و آشنایان میرساند مجلس ترحیم مردانه از ساعت ۱۰ تا ۱۲ صبح روزسه‌شنبه ۷٫۹ر۴۰ درمسجد حاج‌حسن واقع در شاهپور خیابان ارامنه و مجلس ترحیم زنانه از ساعت ۳ تا پنج بعدازظهر همانروز درمنزل شخصی میدان فوزیه اول شهناز کوچه امامی کاشی ۱۳ منعقد خواهد بود

علی‌بیك سازگارشیرازی - هوشنك - بیژن - فرخ - ایرج قوامی شیرازی - حاج عزت‌اله‌پازوکی - علی‌اکبرپازوکی حاج‌غلام پازوکی - عباس پازوکی - امیر پازوکی - محمدعلی پازوکی - حسین اسد بروجردی - حاج یوسف مدنی -سید جلیل‌مدنی - حسن مدنی - علی‌باقری - عارف باقری -ناصر خواجوی - سرهنك۲ بازنشسته هداوند - رضا هداوندخانی خسرو هداوندخانی - عزت‌اله هداوندخانی - سرگرد عباس صابری دماوندی - سید حسن - سیدعلی خوشدل آزاد - امیر اژدری - ناصر عراقی

بعموم بازماندگان آنمرحومه خصوصا آقای محمد قوامی مدیر روزنامه عقاب شرق مصیبت وارده را تسلیت میدهیم

بانهایت تالم وتاسف فوت نابهنگام جوان ناکام **محمود یار محمدی کرمانشاهی** دانشجوی رشته مهندسی راه و ساختمان را درآلمان غربی باستحضار بستگان و آشنایان و کرمانشاهیان مقیم مرکز میرساند مجلس ختم مردانه آن مرحوم از ساعت سه الی پنج بعداز ظهر دوشنبه ششم آذرماه جاری درمسجد مجد و مجلس ختم زنانه همان روز در منزل شخصی واقع درخیابان قصرالدشت کوچه نجف کاشی ۸۳ برگزار میگردد .

صفیه‌یارمحمدی - دکترهاشم‌یارمحمدی- جواد یارمحمدی- عباس‌یارمحمدی -آقاق‌یارمحمدی -سیداحمدشهاب-سرهنك ناجی - حاج‌علی محمد کرمی - اصغر کرمی - محمد کرمی- یحیی کرمی - علی‌کرمی - سرگرد عابدین‌کرمی - حسن‌کرمی محسن‌کرمی - بهمن کرمی - قاسم رئیسیان - جعفررئیسیان صادق رئیسیان

کارخانه قندورامین بانهایت تاسف درگذشت ناگهانی **علی‌اکبر جلیلی** یکی‌از کارکنان صدیق و با ارزش خود را به اطلاع عموم میرساند مجلس ختم فقیدسعید در روز دوشنبه ششم آذرماه ازساعت سه‌تاپنج بعدازظهر درمسجد حاج‌حسن واقع درخیابان بوعلی منعقد خواهد بود

رئیس کارخانه قند ورامین- مهندس بهمن سالور

بانهایت تاسف‌درگذشت ناگهانی شادروان **علی‌اکبر جلیلی** را باطلاع عموم میرساند .

مجلس ختم آنمرحوم در روزدوشنبه ششم آذرماه از ساعت سه‌تاپنج بعدازظهر درمسجد حاج‌حسن واقع درخیابان بوعلی منعقد خواهد بود ضمنا هزینه ختم زنانه بمصارف‌امور خیریه خواهد رسید

خانواده جلیلی - سرگرد پرویز دادگر - محمد امیراصلانی عباس امیراصلانی - محمود خلیقی - مهندس هاشم خلیقی - عبدالحسین‌خلیقی - محمودمعصومی- سرهنك‌علی‌اکبررحیمی مهدی‌ضرابی- سرهنك‌جلال مجتبوی - دکتر علی‌اکبرمجتبوی حسین‌مجتبوی - ناصر نقابت - حسین حقیریان - سروان امیرضرابی - سروان سیروس ضرابی - همایون‌نقابت - همایون خلیقی- سرهنك علی‌اکبر متین‌رزم - مصطفی‌مجتبوی

بعموم بازماندگان آنمرحوم مصیبت وارده راتسلیت‌میدهیم

بمناسبت تاسف درگذشت شادروان **آقای حسین قربانی** کارمند شریف بهداری راه‌آهن درحین انجام وظیفه مجلس یادبودی روزدوشنبه ۶٫۹ر۴۰ از ساعت۱۰ الی ۱۲ درمسجدحاج‌حسن واقع درخیابان ارامنه‌برقرار میباشد انتظار دارد عموم‌بستگان وآشنایان و همکاران راه‌آهن باشرکت خود روح آن مرحوم را شاد نمایند .

آ- ۲۱۲۱۵ **اداره بهداری راه‌آهن**

بعموم بازماندگان آنمرحوم مصیبت وارده راتسلیت‌میدهیم

بانهایت تاسف فوت مرحومه **بانو زهرا عبدالصمد** مادر آقای حسن بهرامی ومادر همسر آقای حسین مؤمنی کارمند وزارتفرهنك را باستحضار دوستان و آشنایان میرساند مجلس ترحیم مردانه از ساعت ۳ تا ۵ بعداز ظهر روزدوشنبه ششم آذرماه جاری درمسجد فخریه (خیابان امیریه ایستگاه البرز) و مجلس ترحیم زنانه همان ساعت درمنزل آنمرحومه واقع دراوایل خیابان سینا کوچه عزیزی پلاك ۱۱ برگزار می شود .

خانواده های مومنی - یوسفی - بهرامی - رحمتی -نیك عبدالصمد

آ-۲۱۲۴۳

بعموم بازماندگان آنمرحومه مصیبت‌وارده را تسلیت‌میدهیم

بانهایت تاسف درگذشت شادروان **حاجی سرخوش تیموری** را باطلاع فامیل و دوستان میرساند مجلس ختم مردانه آنمرحوم روز دوشنبه ششم آذرماه جاری از ساعت سه‌الی پنج بعداز ظهر درمسجد حاجی امجد واقع در خیابان خوش برگزار میگردد

جعفر تیموری - محمدعلی تیموری - اوسط تیموری- علی حسین تیموری - سروان امیرتیموری - علی تیموری- کاظم خلج‌هدایتی - خانواده سهرابی - حاجی نصراله براتی فیض‌اللهی - عالیان - خانواده هدایتی

بعموم بازماندگان آنمرحوم مصیبت وارده راتسلیت‌میدهیم

بدینوسیله درگذشت شادروان **غلامحسین گویا** بزرك خانواده گویا درکرمانشاه باطلاع سروران گرامی میرساند مجلس ختم درقم عصر ۲شنبه درمسجدنو و درتهران‌سه‌شنبه ۷٫۹ر۴۰ از ساعت ۳تا ۵بعداز ظهر درمسجد حاج‌حسن‌میدان شاهپور و ختم زنانه درهمانساعت سلسبیل چهارراه وثوق کوچه پورزند منعقد میباشد

خانواده‌های گویا - دواچی - صدرمیرزائی - توکلی - ظهوری زنگنه - عباسپور - فقیهی - سرهنك شاهین - سرهنك مهدوی نراقی - مظفری - شکور - باستانی

بعموم بازماندگان آنمرحوم مصیبت وارده راتسلیت‌میدهیم

بانهایت تاسف فوت مرحوم خلدآشیان بزرك خاندان راسخ افشار **آقای حاجی محمدحسین راسخ افشار** را باطلاع دوستان و آشنایان میرساند مجلس ترحیم مردانه صبح روز سه‌شنبه نوزدهم جمادی‌الثانی مطابق با ۷ آذرماه جاری از ساعت ۹ تا ۱۱ درمسجد ارك منعقد میباشد و مجلس زنانه عصر همانروز درمنزل آنمرحوم واقع درخیابان خیام کوچه آب‌انبار کوچه ۶ متری باغ‌معیر منعقد است

الاحقر حاج سید احمدالحسینی الطالقانی - آل احمد - الاحقر حاج سید محی‌الدین طالقانی

خانواده‌های **راسخ افشار - حریری - عاطفی - سادات خوانساری - تهرانی - آل‌احمد - خوشنویس‌راد - دادنیا- زرسازی - دهقان - حاجیان - ابطحی - کسروی - رفعت**

فوت مرحوم جنت مکان جناب آقای **حاجی محمد حسین راسخ افشار** را باطلاع دوستان و آشنایان میرساند مجلس ختم آنمرحوم روزسه‌شنبه نوزدهم جمادی‌الثانی مطابق با ۷ آذرماه جاری از ساعت ۹ تا ۱۱ درمسجد ارك و مجلس زنانه عصر همانروز درمنزل آنمرحوم واقع درخیابان خیام کوچه آب‌انبار باغ‌معیر منعقد است

از طرف بازرگانان واصناف فوت مرحوم **حاجی‌محمدحسین راسخ افشار** را بعموم دوستان آنمرحوم اطلاع میدهد مجلس ختم روزسه‌شنبه ۷ آذرماه جاری از ساعت ۹ تا ۱۱ درمسجد ارك منعقد میباشد

حاجی محمدرضا جعفری - حاجی‌میرزا باقر تحریریان- حاجی‌غلامحسین اتفاق - حاجی‌سید رضا تولائی - حاجی حسن‌نادر - حاجی سیدآقا بزرك جزائری - جهانشاهی - حاجی میرزا ابوالقاسم عظیمی - حاجی‌میرزا علی‌اصغر بلور فروش - حاجی علی‌اصغر معین - حاجی محمود مانیان -حاجی حسین شیرازی - حاجی‌رضا ضرابیان - حاجی‌مرتضی معنوی حاجی‌محمدحسین سعیدی‌نژاد - حاجی امیرعمیدی - حاجی علی روانچی

آ-۲۱۲۵۷ ۱ - ۲

درگذشت آقای حاج‌راسخ افشار موجب کمال تاسف است مصیبت وارده را بخانواده محترم آنمرحوم بویژه بازماندگان تسلیت میدهیم

بقیه آگهیهای ترحیم وتسلیت درصفحات ۲۱و۲۳

بدین وسیله فوت شادروان **بانو فاطمه عظیم شیرازی** مادر این جانبان را باطلاع خویشان و دوستان میرساند ختم زنانه روز دوشنبه ششم آذرماه ۱۳۴۰ از ساعت سه الی پنج بعدازظهردرخانه شخصی‌آنمرحومه واقع‌درخیابان‌ناصرخسرو کوچه امام‌جمعه خوئی - هزینه ختم مردانه طبق وصیت آن مرحومه صرف امور خیریه خواهد شد

آ- ۲۱۱۹۱ **احمد فردیس - حسن فردیس**

بعموم بازماندگان آنمرحومه مصیبت‌وارده را تسلیت‌میدهیم

بمناسبت چهلمین روز درگذشت شادروان **احمدصالحی** مجلس یادبودی از ساعت ۴ الی ۶بعداز ظهر روز دوشنبه ششم آذر ۱۳۴۰ درمنزل علی صالحی واقع درانتهای‌خیابان ویلا خیابان سپند شرقی شماره ۴۵ برگزار خواهد شد

خانواده‌های صالحی - امیرشاهی - نعمتی - طاهری

از اقوام و دوستان تقاضا دارند باشرکت خود روح آنمرحوم را شاد فرمایند

آ- ۲۱۱۵۹

روز دوشنبه ۶ آذرمصادف است باشب چهلم درگذشت فقید سعید شادروان **عبداله پیرزاده** و هزینه شب مزبور به مصرف امور خیریه میرسد .

آ- ۲۱۱۶۷ **معصومه اسفندیاری - پیرزاده**

بدین وسیله درگذشت **بانو فاطمه باقری** متعلقه جناب آقای حاج محمد قاسم قاسمیه را باطلاع بستگان و دوستان میرساند مجلس ترحیم از ساعت ۲ ونیم تا ۴ ونیم بعدازظهر روز دوشنبه ۶ آذر درمسجد ارك و ختم زنانه درهمانروز و ساعت درمنزل آقای قاسمیه واقع درخیابان امیرکبیر پاساژ قاسمیه برقرار است

حاج‌حسین قاسمیه - اکبرقاسمیه - حاج حسن‌قاسمیه حاج‌جعفر قاسمیه - حاج‌علی کاشانی‌پور - حسین‌مهربخش- مصطفی‌کنی - حاج‌قدیرعلی محمدی‌وحید

بخانواده محترم قاسمیه بویژه بازماندگان آنمرحومه مصیبت وارده را تسلیت میدهیم

خانواده‌های : **معیرالممالك . افخمی . علوی‌مقدم .اعتماد مقدم . ابراهیمی . ذوالفقاری . شهردار . درود . جهانبانی و جهانسوزی** با نهایت تاسف فوت مرحومه مغفوره **بانو گوهر شاد مقدم (مهرالدوله)** طاب ثراها را به اطلاع بستگان و دوستان میرسانند . مجلس ترحیم مردانه روزدوشنبه ششم آذرماه از ساعت ۱۰ تا ۱۲ صبح درمسجد مجد و ختم زنانه عصر همانروز درمنزل آنمرحومه واقع در خیابان خیام روبروی پارك‌شهر کوچه افخمی منعقد است .

بمناسبت فوت ناگهانی مرحوم علیین مرتبت فردوس منزلت **آقای‌حاج‌محمودآقا اصغریان تبریزی** که یکی‌ازعلاقمندان آستانه مقدسه حضرت سیدالشهدا علیه‌السلام بود مجلس ترحیم آنمرحوم روز دوشنبه ۱۸ جمادی‌الثانی مطابق ۶ آذرماه درمسجد امامزاده زید از ساعت ۹ الی ۱۱صبح و ختم زنانه بعداز ظهر همانروز درمنزل آنمرحوم خیابان شاهپور گذر وزیردفتر برقرار میباشد

الاحقر حاج‌سید مهدی‌انگجی - الاحقر حاج سیدهادی خسروشاهی - کریم اصغریان - رحیم‌اصغریان - حاج‌علی اصغرقاری‌زاده- حاج‌اسدقاری‌زاده - حاج‌غلامحسین‌قاری‌زاده حمیدباطومچی -حاج‌حسین باغیرت -مشهدی رسول‌راستجو سید محمود موسوی

آ-۲۱۲۵۱

بعموم بازماندگان آنمرحوم مصیبت وارده راتسلیت‌میدهیم

باطلاع کلیه فامیل و دوستان میرساند

چون روز دوشنبه ۶٫۹ر۴۰ مصادف باشب هفت‌مرحوم **دکتر بزرك فلسفی** میباشد مجلس یادبودی درمحل صحن باغ طوطی واقع درشهر ری برسر مزار آنمرحوم از ساعت ۲ تا ۴ونیم بعداز ظهر برپا میباشد باشرکت دراین مراسم روح آنمرحوم را شاد فرمایند

ابوالحسن نجفی - عیسی نجفی - هوشنك فلسفی

افسران و کارمندان اداره مستشاری و برنامه های شهربانی‌کل کشور درگذشت بانو شادروان گوهرشاد مقدم (مهرالدوله) را بخاندان معظم معیرالممالك - علوی‌مقدم - اعتمادمقدم - افخمی بویژه تیمسار معظم سپهبد علوی مقدم وبانو تسلیت عرض مینمایند

آ-۲۱۲۵۳ **سرتیپ ضیاءالدین خلعت‌بری**

سپاسگزاری

از آقایان . بانوان . بستگان و دوستان و آشنایان محترم که درمراسم تشییع و تدفین وختم وهفت فرزندعزیزم سعیدفقید دکتر امیرحسن خلعت‌بری شرکت فرموده و یا بوسیله تلگراف ونامه و روزنامه اظهار همدردی نموده‌اند صمیمانه سپاسگزاری نموده وچون بعلت تالمات‌شدید روحی از شرفیابی و دادن جواب بتلگرافات ونامه‌ها معذورم لذا بدینوسیله باکمال شرمندگی معذرت میخواهم

آ- ۲۱۲۲۱ **دکتر محمد خلعت‌بری**

تشکر واعتذار

بدینوسیله از آقایان حجج اسلام و عموم کارکنان‌دولت بویژه امراء وافسران ارتش وآقایان قضات‌واطباء ومهندسین وکارمندان وکارگران دخانیات واعضاء محترم باشگاه‌ورزشی دارائی و همچنین اهالی رودبار قصران و لواسان کوچك و لواسان بزرك و قراء همجوار آن وبرادران البرزکوه وهمچنین از اهالی خیابان‌گرگان ، چهارراه عظیم‌پور که درمراسم تشییع جنازه و مجالس ترحیم جوان ناکام **سید یعقوب میری‌لواسانی** دانشجوی مقیم شهر کیل آلمان شرکت کرده‌اند و همچنین از کارمندان اداره سرپرستی تهران وآلمان وعموم‌دانشجویان ایرانی مقیم شهرکیل آلمان بخصوص آقایان دکتر نصراله مرکباتی - پرویز ساعدی - نصراله حکیم‌پور - برادران دادخواه که درمراسم تشییع جنازه فقیدسعید درآلمان واز لحاظ حمل‌آن‌بایران مشارکت ومساعدت فرموده‌اند وهمچنین از عموم دوستان آنمرحوم که باتشکیل مجالس ترحیم و یا شرکت در آنها مارا رهین منت خود فرموده اند صمیمانه سپاسگزاری نموده و توفیق همگی را از خداوند متعال خواهانیم

خانواده های میری لواسانی - مدنی

انفجار محرمانه ۱۸ بمب اتمی شوروی در زیرزمین ناظرین غربی را متعجب کرد

آمریکا باعجله آزمایشهای اتمی را در فضا شروع میکند

بدستور کندی انفجارات اتمی آمریکا تاششماه ادامه خواهد داشت

واشنگتن - یونایتدپرس - ۲۵ نوامبر - بدنبال انتشار خبر انفجار ۱۸ بمب اتمی شوروی در زیرزمین کمیسیون انرژی اتمی ووزارت‌دفاع امریکا از دیروز با شتاب فراوان مقدمات آزمایشهای اتمی امریکارا در فضا وجو زمین‌درمرکزاقیانوس آرام آماده کردند.

پرزیدنت کندی رئیس جمهور امریکا تاکنون چندین بار تکرار کرده است که دولت امریکا هنوز قصد از سر گرفتن آزمایشهای‌اتمی در جو زمین را ندارد معذلك منابع موثق واشنگتن امروز گزارش‌دادند که آزمایشهای‌اتمی‌امریکا دربالای جوبه محض فراهم شدن مقدمات کافی شروع خواهد شد.

هدف اصلی امریکا از شروع‌این آزمایشها تکمیل یك موشك ضد موشك است که قادر به نابودکردن موشکهای حامل‌بمب های‌اتمی‌باشد.

هدف دیگر دولت امریکا آن است که به دولت شوروی فهمانده شود که آمریکا را نمیتوان تنهابه یك تعطیل موقت دیگر آزمایشهای اتمی قانع کرد و باین ترتیب این کشور را ازآزمایشهای اتمی باز- داشت.

ظاهرا محرك مقامات امریکائی‌در شتاب زیاد برای تدارك آزمایشهای اتمی جدید آن است که دولت شوروی درسری‌اخیر ۵۰بمب‌اتمی‌در زیر زمین وبالای زمین انجام داده است.

گفته میشود که اگر پرزیدنت کندی موافقت کند آزمایشهای‌اتمی امریکا تا مدتی پس از پایان سال جاری در مرکز اقیانوس آرام‌ادامه خواهد یافت و شاید تا شش ماه طول خواهد کشید.

بعد از آزمایش موشك‌های ضد موشك امریکائی از موشك های نایك‌زئوس استفاده خواهد شد.

ناظران امریکائی اظهار میدارند که اگر در زمستان سال جاری مذاکرات مربوط‌به‌منع آزمایشهای اتمی در ژنواردیگر دچار شکست شود امریکا اسلحه‌تبلیغاتی برنده‌ای برای توجیه آزمایشهای جدید اتمی خود خواهد داشت.

در هر حال امریکا تاهنگامیکه توافق‌های قابل اطمینانی برای منع آزمایشهای اتمی بین شرق و غرب حاصل نشود به آزمایشهای اتمی جدال خود ادامه خواهد داد.

کارشناسان امریکائی دیروز ناگهان فاش کردند که دولت شوروی ۱۸ بمب اتمی نیز مخفیانه در زیر زمین انجام داده است. این بمبها علاوه بر قریب ۳۰ آزمایش اتمی است که شورویها در جوز مین انجام داده بودند.

نکته مهم اینستکه امریکا از وقوع این آزمایشها بیخبر مانده بود.

کمیسیون انرژی اتمی امریکا کلیه انفجارات اتمی شوروی را در فضا کشف و اعلام میکرد.

بموجب گزارش این کمیسیون - شوروی در سری اخیر آزمایش های اتمی خود در حدود ۳۲ بمب در فضا منفجر کرده است.

با اعلام و افشاء اینکه دولت شوروی ۱۸ بمب نیز مخفیانه در زیر زمین منفجر کرده اینك معلوم میشود حجم‌آزمایش‌های اتمی‌شوروی در حدود ۵۰ انفجار بوده است

ناظرین غربی از افشاء انفجار ۱۸ بمب در زیر زمین غرق حیرت‌شدند. بنظر ناظرین غربی این آزمایش های شوروی امریکا را ملزم میسازد که آزمایش های اتمی خود را تجدید کند.

شورویها موشکهای ضد موشك‌اتمی آزمایش میکنند

واشنگتن - یونایتدپرس - ۲۵ نوامبر - منابع رسمی امریکاامروز اظهار عقیده کردند که روسها در حال حاضر مشغول آزمایش موشك های ضد موشك‌مجهز به‌سلاح اتمی هستند.

همان منابع اظهار داشته‌اند که دولت شوروی درحال حاضر مشغول ادامه آزمایشهای اتمی در زیرزمین می‌باشد.

کمیسیون انرژی اتمی امریکا ضمن تائید این نظریه هیچ اظهار نظر دیگری نکرده‌است.

دوگل هم‌چنان مخالف مذاکره باشوروی است

مکمیلان قادر نیست دوگل را مجبور بانصراف از مخالفت سازد

دوگل ومك میلن پس ازپایان مذاکرات خصوصی خود باتفاق همسرانشان در اقامتگاه نخست- وزیر انگلستان دیده میشوند. عکس رادیوئی اطلاعات

لندن - یونایتدپرس - ۲۵نوامبر- ژنرال دوگل رئیس جمهور فرانسه دیشب مدتی طولانی بامك‌میلان نخست‌وزیر بریتانیا راجع به‌مسئله برلن و سایر مسائل‌بزرك‌بین‌المللی مذاکره کرد.

مذاکرات دوگل و مك میلان کاملا محرمانه بوده معذلك منابع موثق لندن گزارش داده‌اند که رئیس جمهوری فرانسه کماکان معتقد است که مذاکره شتابزده باشوروی در باره برلن برای غرب خطرناك است.

منابع لندن امروز اظهار نظر کردند که بدون شك مك‌میلان قادر به‌منصرف کردن دوگل از پافشاری وی برای تاخیر مذاکرات شرق و غرب نخواهد بود.

ناظران غربی اکنون تنها امیدواری خودرا در مذاکرات قریب‌الوقوع ژنرال دوگل بادکتر آدنائر صدر اعظم آلمان غربی می‌بینند.

ناظران غربی اظهار میدارند که ادنائر پس از مذاکرات اخیر خود باکندی لزوم مذاکرات شرق‌وغرب را بیشتر احساس نموده و شاید ژنرال دوگل را نیز موافق به‌ابراز تفاهم بیشتری نسبت به‌نظریات واشنگتن و لندن نماید.

لندن - آسوشیتدپرس - ۲۵نوامبر- گزارشهائی که‌از جریان‌گفتگوهای مك میلان نخست وزیر بریتانیا و دوگل رئیس جمهوری فرانسه‌انتشار یافته نشان میدهد این مذاکرات که قسمت اصلی آن مربوط به‌بحران برلن‌و همچنین مسئله بازار مشترك اروپائی است بنحو رضایت‌بخشی پیشرفت میکند.

دوگل رئیس جمهور فرانسه آخر وقت روز جمعه گذشته برای تبادل نظربا مك میلان در باره‌اینکه‌چگونه میشود راهی پیدا کرد که براساس آن‌بتوان با خروشچف در موردبرلن کنار آمد به لندن آمده‌است‌ازطرف دولت انگلستان نهایت کوشش‌بعمل آمده که‌این مذاکرات حتی‌المقدور محرمانه باقی بماند.

گفته میشود در این مذاکرات مك میلان کوشش دارد دوگل را متقاعد سازد اکنون زمان آن فرارسیده که برسر برلن با شوروی باب‌مذاکره‌را گشود. این مسئله اساس مذاکرات این دو مردسیاسی‌را تشکیل‌میدهد.

بنظر مقامات امریکائی وانگلیسی اگر خروشچف تشخیص ندهدکه غرب راه حل‌صریح وروشنی برای مذاکره بر سر برلن انتخاب کرده است سعی خواهد کرد که وضع‌را آشفته تروبغرنج‌ترسازد.

پرزیدنت کندی نیز در مذاکرات خود با ادنائر در واشنگتن‌این‌مسئله را مطرح‌ساخته است. منتهی هنوز معلوم نیست ادنائر تاچه حددربرابر نظریات کندی تسلیم شده است.

اما بنظر میرسد که رهبرآلمان‌غربی در برابر مسائل مربوط به مذاکرات شرق و غرب رهبربرلن بیش از هر موقع دیگری از خود نرمش نشان داده است.

شرودر وزیر خارجه جدیدآلمان غربی‌گفت:

کنفرانس شرق وغرب سال آینده تشکیل‌میشود

بن - آسوشیتد پرس - ۲۵ نوامبر- گرهاردشرودر وزیرخارجه جدید آلمان غربی که اخیرا از سفر خود بامریکا، همراه ادنائر صدراعظم این کشور باز گشته اظهار داشت احتمال داردمذاکرات شرق و غرب بر سر برلن اوائل سال آینده آغاز گردد.

وی خاطر نشان ساخت که این مذاکرات در سطح وزرای خارجه صورت خواهد گرفت.

وزیر خارجه آلمان غربی طی گزارشی که‌در جلسه سری‌پارلمان آلمان غربی قرائت کرده نیزباین موضوع اشاره نموده است.

در این جلسه گزارش کامل جریان سفر ادنائر به واشنگتن و مذاکرات وی با کندی نیز داده شده است.

ناظران سیاسی اکنون پیش‌بینی میکنند که احتمال دارد بزودی چهار کشوربزرك‌غرب یعنی‌امریکا، انگلیس، فرانسه و آلمان غربی بر سر چگونگی شرایطی که باید بر اساس آن با شوروی داخل‌مذاکره شد توافق کنند.

« شرودر » وزیر خارجه آلمان غربی دراین باره اظهار داشت‌که اکنون راه برای ایجاد تفاهم‌کامل در این مورد باز شده و باقیمانده اختلافات نیز در کنفرانسی‌ازوزرای خارجه چهار کشور بزرك غرب که فرا راست روز های ۱۱ و ۱۲ دسامبر در پاریس تشکیل شود مطرح خواهد شد.

نظامیها وغیرنظامیها حق مداخله درانتخابات سوریه ندارند

دمشق- خبرگزاری فرانسه - امروز منابع صلاحیتدار خاطرنشان ساختند هیچ‌شخصیت رسمی کشوری ونظامی اجازه ندارد بنفع‌نامزد نمایندگی‌مورد نظر درانتخابات مداخله کند.

همین منبع اضافه کرد که‌فرمانده انقلابی عرب نیروهای مسلح‌و رهبران رژیم کاملامطابق‌خواست ملت‌سوریه عمل میکنند وتمام کوشش خودرابکار میبرند تا انتخابات کاملا آزاد باشد.

این منبع تائید نمود برای آنکه انتخابات درسوریه کاملا آزادانه‌صورت بگیرد مامون کزبری ازسمت نخست وزیری سوریه استعفا کردو هرکس دیگری که‌فعالیت انتخاباتی اومشکوك بنظربرسد فورا ازکاربرکنار خواهد شد.

آدنائر دچار آنفلوانزا شد

بن-۲۵نوامبر - رویتراعلامیه‌ای که‌از طرف صدراعظم‌آلمان غربی انتشار یافته حاکی از آنستکه دکترآدنائر صدراعظم این کشور دچار بیماری آنفلوانزا شده و تا چند روزبستری خواهد بود.

گفته میشود اکنون وضع‌مزاجی آدنائر برای سفربه پاریس و ملاقات با پرزیدنت دوگل رئیس‌جمهوری فرانسه مساعد نیست.

روکفلر هنوز بیافتن پسرش امیدوار است

لاهه-آسوشیتدپرس - ۲۵ نوامبر- بدنبال پیدا شدن محفظه‌ای محتوی گازولین درنزدیکی نقطه‌ای که‌مایکل راکفلر فرزند نلسون‌راکفلر میلیاردر معروف امریکائی و فرماندار نیویورك گم‌شده وی‌تصمیم گرفت‌بازگشت‌خود رابه امریکا بتاخیر بیاندازد.

گفته میشود که محفظه مذکور ممکنست توسط مایکل مورد استفاده قرار گرفته باشد. قبلا گزارش‌رسیده بود راکفلر پس‌از آنکه ازپیدا کردن فرزندش مایوس‌شد تصمیم به‌مراجعت به‌نیویورك گرفته است.

درهمین هفته

جین مانسفیلد - بمب جاذبه جنسی درنقش زنی که چهره‌اش از هرفرشته‌ای زیباتر و قلبش از هر گناهکاری سیاه‌تر بود.

آ-۲۸۷۶۲

ازهمین هفته تهران درتسخیر!

هایاهاراریت ستاره زیبائی‌از مشرق زمین‌در

آتلانتید ATLANTIDE

SUPERTECHNIRAMA TECHNICOLOR

اقتباس‌ازکتاب نویسنده معروف«پیربنوا»عضو آکادمی فرانسه

بصورت یك‌اثرعظیم تکنی‌راما(سینماسکوپ)- تکنی‌کالر

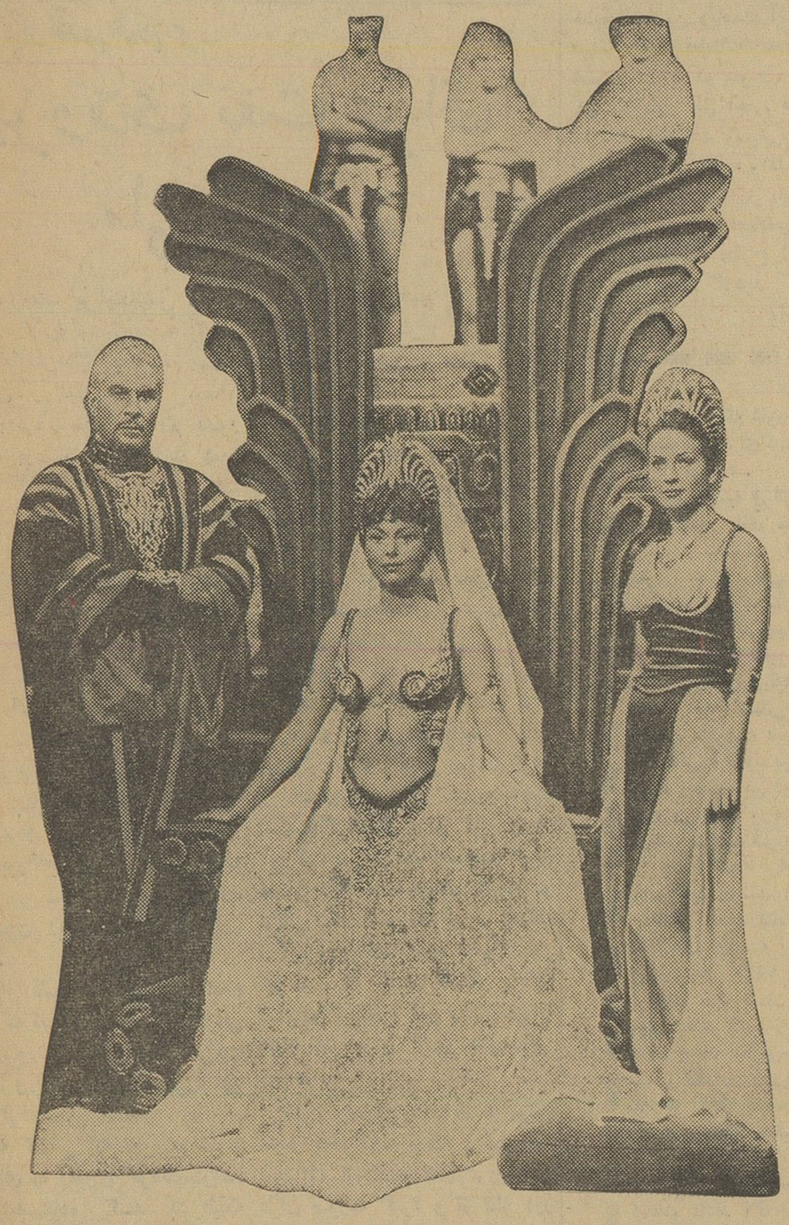

دوبله بفارسی - باشرکت: ژان‌لوئی‌ترن تینیان

ژرژریویر آمدئوناتزاری - بکارگردانی کارگردان معروف سینمای امریکا

فرانك بورزاج محصول مشترك فرانسه - ایتالیا- امریکا سال ۱۹۶۱

آ-۲۸۷۶۴

شبنم!

شوروی از مذاکرات نظامی با فنلاند منصرف شد

مسکو- یونایتدپرس -۲۵ نوامبر- اورهوکونن رئیس جمهوری فنلاند دیشب ازشوروی به فنلاندبازگشت .

خروشچف نخست‌وزیر شوروی به رئیس جمهور فنلاند وعده داده‌است که مذاکرات دوجانبه روسیه وفنلاند درباره امور دفاعی مشترك دوکشور ممکن‌است مدتی به‌تاخیر بیافتد .

درایستگاه راه‌آهن لنینگرادبرژنف صدر هیئت رئیسه شورایعالی اتحاد شوروی و میکویان معاون اول‌نخست وزیرشوروی رئیس جمهور فنلاند را بدرقه کردند .

بعداز ظهر دیروز اعلامیه مشترکی ازطرف نخست‌وزیر شوروی و رئیس جمهور فنلاندر مسکو انتشار یافت که‌طی آن‌گفته شده‌بود دولتین‌شوروی وفنلاند موافقت کرده‌اند که‌مذاکرات دفاعی آنها انجام نگیرد .

دراعلامیه گفته‌شده که‌دولت‌شوروی بانظر رئیس‌جمهور فنلاند موافقت‌کرده است که‌هرگاه مذاکرات دفاعی‌کشور بدون درنظر گرفتن اوضاع حاضر انجام شود ممکن است بحران منطقه اسکاندیناوی تشدید گردد .منابع موثق گزارش میدهند که رئیس جمهور فنلاند به خروشچف توضیح داده است که‌اگر این مذاکرات‌انجام گیرد ممکن‌است تحولاتی درفنلاند بوقوع پیوندد که آرامش منطقه اسکاندیناوی رابرهم بزند .

ضیافت

مسکو - خبرگزاری فرانسه - خبرگزاری تاس اعلام کرد که‌رئیس جمهوری شوروی و حکومت شوروی ضیافت بزرگی به‌ناهار درکاخ کرملین بافتخار ارهوککونن رئیس جمهوری فنلاند ترتیب دادند .

بسیاری از شخصیت های برجسته شوروی دراین‌ضیافت شرکت‌داشتند.

تعجب زیاد

هلسینکی -خبرگزاری فرانسه - اعلامیه مشترك فنلاند و شوروی با تعجب‌زیادی‌درهلسینکی‌استقبال‌شد.

محافل سیاسی فنلاند از اینکه شورویها فعلا از فنلاند هیچ‌تقاضائی ندارند و فنلاند میتواند اساسنامه بیطرفی خودرا حفظ کند اظهار خوشنودی نمودند .

ناظرین امور خاطر نشان‌میسازند شوروی به‌فنلاند یابهتر گفته شود به‌ککونن اعتماد کرده‌است که مراقب وضع اسکاندیناوی بوده و در صورت لزوم خطری که ممکن است از نظر نظامی دوکشور را تهدید کند اعلام بدارد.

مخالفین ککونن خاطر نشان میسازند که هدف خروشچف از یادداشت سی‌ام‌اکتبر به‌فنلاندانتخاب مجدد ککونن به‌ریاست جمهوری فنلاند بود .

و اینك خروشچف به‌آرزوی‌خود رسیده است زیرا رهبر مخالفین ککونن حاضر شده نامزدی خودرا درانتخابات ریاست جمهوری فنلاند پس بگیرد .

خروشچف ککونن را تنها مردی **در فنلاند میداند که‌میتواند باشوروی مذاکره کرده و باهم کنار بیایند بدین‌جهت ازهراقدامی برای حفظ او فروگذار نکرد .**

انصراف

مسکو - رویتر -۲۵ نوامبر - منابع فنلاندی امروز اعلام‌داشتند که دولت شوروی حاضر شده است آغاز گفتگوهای مربوط به چاره‌جوئی نظامی در برابر خطر احتمالی حمله آلمان و متحدین آن کشور را بافنلاند به‌تعویق بیاندازد .

در اعلامیه‌ای که پس‌از مذاکرات خروشچف نخست‌وزیر شوروی با ارهوککونن رئیس جمهوری‌فنلاند صادر شده نیز این موضوع‌تصریح گردیده است .

شوروی چندی قبل طی یادداشتی بدولت فنلاند اعلام داشته بودکه برای چاره‌جوئی دربرابر خطر حمله احتمالی آلمان‌مذاکراتی‌بین دوکشور آغاز گردد.

ارهوککونن رئیس جمهوری فنلاند که‌برای گفتگو پیرامون این موضوع به‌شهر نووسیبیریك رفته بود روز گذشته بوسیله‌قطار راه‌آهن به فنلاند بازگشت .

مقامات فنلاندی اظهار میدارند که ککونن به خروشچف یادآور شده است که درحال حاضراتخاذ تصمیمات دفاعی مشترك توسط دوکشور ممکنست بحران دامنه دارتری در منطقه بالتیك بوجود آورد . باوجود این وی موافقت کرده است که اوضاع منطقه بالکان رابادقت زیادتری مد نظر داشته و چنانچه وضع ناراحت - کننده‌ای بوجود آمد بلافاصله بادولت شوروی داخل در مذاکره گردد تاترتیبات دفاعی لازم داده شود.

در ضیافتی که ازطرف خروشچف بمناسبت بازگشت ککونن داده شد برژنف رئیس جمهوری‌شوروی کوزلف دبیر کل کمیته مرکزی حزب کمونیست - الکسی‌کوزمین وآناستاس میکویان معاونین نخست وزیر شوروی نیز حضور داشتند. دراعلامیه‌ای که بدنبال مذاکرات انتشار یافته وتوسط خبرگزاری تاس مخابره گردیده خاطرنشان شده است نیروهائی که وضع بین‌المللی را دائما وخیم ترمیکنند شوروی راناگزیر ساخته‌اند که‌از تمام امکانات‌ووسائلی که‌دراختیار دارد برای تضمین امنیت خاك خویش استفاده کند . بخصوص احتمال حمله آلمان و متحدین‌آن کشور از طریق آبهای بالتیك و یا از راه خاك‌وفضای فنلاندایجاب میکرد که دراین مورد شوروی دست باقدامات جدی بزند.

در مذاکراتی که بعمل آمد خروشچف خاطرنشان ساخت بنظر شوروی این نکته حائز اهمیت اساسی است که مشاورات نظامی نزدیکی بین‌دولتین‌شوروی وفنلاند براساس قرارداد سال ۱۹٤۸ بعمل آید.

پرزیدنت ککونن باقبول نظریات خروشچف چنین استدلال کرد که چون در حال‌حاضر دست زدن‌بیك سلسله اقدامات دفاعی نظامی ممکنست موجب تشدید وخامت‌اوضاع شده ودر کشور های اسکاندیناوی روحیه جنك بوجود آورد ازاینرو خروشچف نخست‌وزیر شوروی نباید در اجرای نظریات خود مبنی برانجام مشاورات نظامی درحال حاضر- پافشاری نماید.

نیکیتاخروشچف با تحسین از رویه پرزیدنت ککونن از لحاظ سیاست خارجی و اعمال رویه بیطرفی از طرف وی با استدلال وی موافقت کرده و قبول نموده است که درحال حاضر از اجرای نظریه‌انجام مشاورات‌نظامی‌خودداری ورزد.

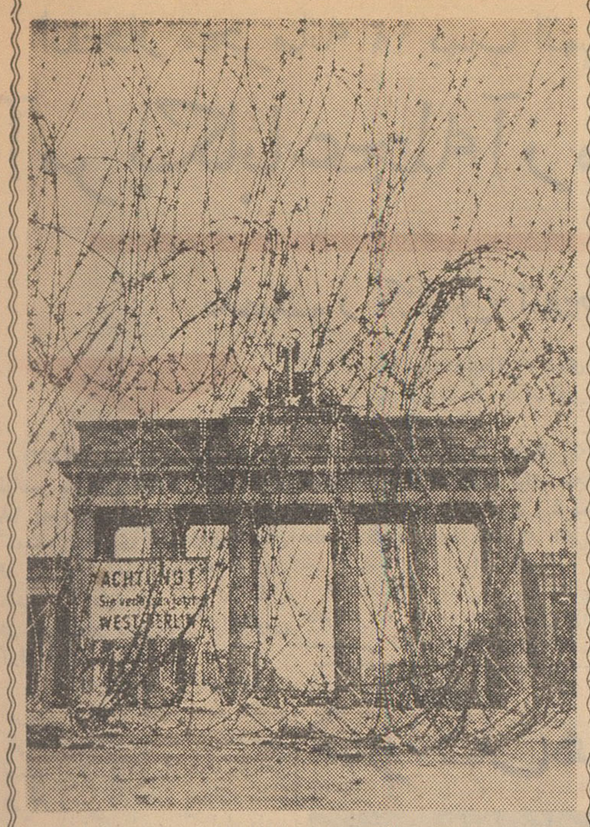

دروازه معروف براندنبورك بین برلن شرقی و غربی سیمهائی که اخیرا از طرف آلمان شرقی در برابر این دروازه کشیده شده دیده میشود .

درسردسیرترین نقطه دنیا

جنك سرد پایان یافت

واشنگتن -یونایتدپرس - ۲۵ نوامبر - در منتهاالیه قطب شمال - آنجائیکه روسها وآمریکائیها بیش‌از چند فرسنك یخزده بایکدیگر فاصله ندارند ، شب گذشته برودت جنك‌سرد شرق وغرب اندکی فروکش کرد.

دولت آمریکا به اتباع آمریکائی قطب شمال دستور داد تادست دوستی خودرا بطرف معدودی از اهالی سیبری که در جزیره منجمد دیومندبسر میبرند دراز کنند و کمك‌های‌بهداشتی اضطراری را از آنها دریغ ندارند .

چندروز پیش عده‌ای ازاهالی این جزیره از صخره‌هـای برف‌پوش گذشتند و بدون برخورد باحیله‌گری نگهبانان‌مرزی قدم‌به‌خاك آمریکا گذاشتند تادر بیمارستان امدادی آمریکائیها درآلاسکا تحت مداوا قرار گیرند.

بیمارستان مذکور با ۳ میلیون سرمایه تاسیس شده دارای ۵۰ تخت است ودر ۱۵۰ میلی‌باب «برنك» قراردارد.

درشوروی ۲۷ هزار زن و مرد صدسال بیشتر عمردارند

مسکو - یونایتدپرس - ۲۵ نوامبر - یك دانشمند روسی امروز اظهار داشت که در سرزمین های روسیه بیش‌از ۲۷هزار مردوزن زندگی میکنند که بیش‌از صدسال دارند . تعداد افراد صدساله شوروی طبق ادعای دانشمند مذکور بعلت سطح‌عالی زندگی و تغذیه بیش‌از هرکشور دیگر جهان است . دانشمند روسی که دیمیتری شبوتاروف نام‌دارد اظهار داشته است که‌عامل وراثت نقش بسیار کوچکی در طول عمر دارد .وی گفت که‌طبق مطالعاتی که روی هزاران نفر از افراد بیش‌از ۸۰ساله انجام داده ثابت‌کرده است که مهم‌ترین عامل طول عمر انسان شرایط اجتماعی و اقتصادی محیط زندگی است. دانشمند روسی افزود که‌اکنون بعلت ارتقاء مراقبت‌های بهداشتی وبهبود زندگی‌مردم شوروی حد متوسط طول عمر در روسیه ٦۸سال یعنی دو برابر شاخص ۱۹۱۳ میباشد .

چومبه زوررا بازور پاسخ خواهد گفت

اگرقرار باشد همهٔ سکنهٔ کاتانگاکشته‌شوند بازهم‌ازمقاومت‌دست برنخواهیم‌داشت

الیزابت ویل -آسوشیتد پرس- چومبه رئیس حکومت‌کاتانگاامروز به‌سازمان ملل متحدو دولت‌مرکزی کنگو اخطار کرد که زوررا با زور پاسخ میگوید . ناظران سیاسی این جمله چومبه را پاسخ‌بقطعنامه شورای امنیت تلقی کرده‌اند که مقررمی - دارد در صورت لزوم باتوسل بزور باید بتجزیه ایالت کاتانگاپایان‌داد.

چومبه که دریك کنفرانس‌مطبوعاتی شرکت کرده بود اظهار داشت ما حاضریم مسائل مابه الاختلاف‌را از طرق صلحجویانه بر طرف سازیم . اما اگر مورد حمله قرار گرفتیم با توسل به قدرت نظامی پاسخ تجاوز را خواهیم داد .

چومبه گفت اگر قرار باشد تمام سکنه اروپائی وافریقائی کاتانگا کشته شوند واقتصاد مامتلاشی گردد بازهم از مقاومت دست بر نخواهیم داشت .اگر سازمان ملل میخواهد ماجرائی نظیر حادثه روز ۱۹ سپتامبر براه‌بیاندازد مسئولیتی که‌ازاین‌لحاظ متوجه یونانت‌دبیر کل جدیدسازمان ملل میشود بیشتر از مسئولیت داك هامرشولد دبیر کل متوفی ملل‌متحد خواهد بود .

چومبه گفت‌که تنهاپاسخ‌مابسیاست توسل به خشونت نشان دادن خشونت متقابل خواهد بود .

میتینك چومبه

چومبه گفت در نظر داردروز یکشنبه (امروز) میتینك عظیمی در الیزابت‌ویل‌تشکیل دهد.این‌میتینك در میدان‌فوتبال الیزابت ویل‌تشکیل خواهد شد و طی آن چومبه تمام نظریات خود را از لحاظ سیاسی تشریح خواهد کرد .اکنون این نگرانی وجوددارد که میتینك‌مذکور تبدیل به تظاهرات دامنه دار و خشونت آمیزی بر ضد سازمان ملل متحد گردد .

دفعه پیش که‌چومبه‌میتینگی تشکیل داده بود شرکت کنندگان پس از پایان میتینك دست به حمله‌بر ضد نیروهای سازمان ملل وسنگباران کردن افراد واموال آن سازمان زدند.

لئوپولدویل - رویتر - ۲۵نوامبر- سازمان ملل متحد از تصمیم خود درباره‌خلع‌سلاح‌پادگان «کیندو» منصرف گردیده است .

مقامات سازمان ملل اکنون عقیده دارند بجای خلع سلاح این پادگان که از دو واحدبزرك‌تشکیل شده و قتل ۱۳تن‌خلبان ایتالیائی که‌بدست افراد این دوواحد انجام شده باید اکنون از ناحیه «کیندو» عقب نشینی کنند .

دکتر اشتورلاینر رئیس هیئت عملیات کنگو درسازمان ملل متحد طی نامه‌ای که در این مورد برای سیریل آدولا نخست‌وزیر کنگو نوشته تاکید کرده که ازآنجاکه‌دو واحد مذکور اکنون جزئی از نیرو های مسلح کنگو بشمار میروند خلع‌سلاح آنان توسط نیرو های سازمان ملل متحد کار مناسبی‌بنظر نمیرسد .

دراین نامه خاطر نشان گردیده که بنظر سازمان ملل سربازان پادگان کیندو باید فورا این‌ناحیه را تخلیه کرده و به‌لئوپولدویل خوانده شوند و در آنجا توسط کمیسیون مختلطی مرکب از نمایندگان کنگو وسازمان ملل مورد بازجوئی قرار گیرند .

تاکنون دولت مرکزی کنگو به‌بهانهٔ اینکه گزارش‌ژنرال‌لوندولا وگریستوف‌گین نمایندگان اعزامی خود به‌کیندو راکافی میداند از فرستادن نماینده‌به‌کمیسیون‌مختلطی که مورد نظر مقامات سازمان ملل است خودداری ورزیده است .

بنظر مقامات سازمان ملل‌گروهی در حدود ۵۰تا۲۰۰تن از سربازان پادگان کیندو مسئول اصلی قتل ۱۳تن خلبان امریکائی هستند . ژنرال لوندولا نماینده اعزامی‌دولت مرکزی افراد دوگردان ازگردان ششم مقیم «کیندو» را مسبب این حادثه معرفی نمود ه‌است .

گفته می‌شود اکنون بسیاری از افراد پادگان کاتانگا «کیندو »را تخلیه کرده و بسوی کاتانگاعزیمت نموده‌اند . از این رو باحتمال‌قوی اصولا سربازانی که‌مسبب‌این‌حادثه هستند ممکنست اکنون کیندو را ترك گفته باشند .

شوروی طرح آمریکارا وتو کرد

سازمان ملل - یونایتد پرس - ۲۵ نوامبر - یوتانت دبیر کل سازمان ملل دیشب مدت دوساعت با والرین زورین نماینده شوروی در سازمان ملل و رئیس شورای امنیت درباره اقداماتی که در نظر دارد برای پایان دادن به حالت تجزیه کاتانگا از کنگو بعمل‌آورد مذاکره کرد .

شورای امنیت روز گذشته در حالیکه زورین ریاست آنها را بر عهده داشت قطعنامه محکمی را تصویب کرد که بموجب آن‌بدبیر کل سازمان ملل اجازه داده شده است تا اقدامات وسیعی برای از بین بردن‌حالت تفرقه و تشتت کنگو بعمل آورد .

هنگامیکه طرح اصلاحی امریکا در مورد قطعنامه مطرح شد و طی آن درخواست گردید که دولت آنتوان گیزنگا جانشین دست‌چپی پاتریس لومومبا در استانلی ویل نیز مشمول اقدامات سازمان ملل برای پایان دادن به حالت تجزیه کنگو قرار گیرد نماینده شوروی این طرح را وتو کرد اما یوتانت پس از پایان جلسه اظهار داشت که سازمان ملل اعتنائی به وتوی شوروی نخواهد کرد .

زورین در ملاقات خود بایوتانت تاکید کرد که وی نباید راه سلف خود یعنی داك هامر شولد دبیر کل فقید سازمان ملل را دنبال کند.

زورین همچنین به یوتانت اظهار داشت که بعقیده‌دولت شوروی‌دولت امریکا میکوشد تا بوسیله سازمان ملل به کنگو مسلط گردد.

بن‌بلا میخواست ۲۰ روز دیگر باعتصاب غذا ادامه‌دهد

قاهره -یونایتدپرس -۲۵نوامبر- مجله اخبار الیوم چاپ قاهره از قول احمد بن بلامعاون نخست وزیر دولت‌موقتی مسلمانان‌انقلابی‌الجزایر گزارش داده است که نام برده می توانست پس‌از ۲۱روز اعتصاب‌غذای اخیرمدت ۲۰روزدیگر به‌روزه‌سیاسی خود ادامه دهد .

مجله مصری نوشته است که بن‌بلا یك روز پس از اعتصاب ضمن یك مکالمه تلفنی با زن یکی از یاران زندانی خود ادعای فوق‌را شخصابر زبان آورده است .

بن‌بلاگفت که او و یارانش تنها بدان علت به اعتصاب غذای خود پایان دادند که مقامات فرانسوی باتمام درخواستهایشان موافقت‌کرده بودند .

مصرچهار دیپلمات فرانسوی را بازداشت کرد

پاریس -یونایتدپرس -۲۵نوامبر- وزارت خارجه فرانسه امروز اعلام کرد که دولت مصرچهار نفرفرانسوی را که دارای مناصب رسمی بوده و در هیاتی که دارای استوار نامه سیاسی بوده عضویت داشته‌اند و اخیرابه جمهوری متحده عرب رفته بودند بازداشت کرده است .

یك‌نفرازبازداشت شدگان که «ماتوین» نام دارد رئیس کمیته‌اموال فرانسه در مصر و دو نفر همکاران وی‌ونفرچهارم‌دارای‌ماموریت‌فرهنگی رسمی در مصر بوده است .

بازداشت این چهار فرانسوی بوسیله دولت سوئیس که حافظ‌منافع فرانسه در جمهوری متحده عرب میباشد بمقامات پاریس اطلاع داده شده است .

وزارت خارجه فرانسه طی یك اعلامیه رسمی خاطر نشان میکند که از دولت‌فدرال سوئیس در خواست کرده است تادر این قضیه مداخله کند واز دولت جمهوری‌متحده عرب بخواهد که چهار نفر مذکور بدون معطلی آزاد شوند .

دولت مصرتاکنون حتی اتهام‌این چهار نفر را افشاء نکرده است .

اخطار خروشچف بدول غرب

لندن - یونایتدپرس - ۲۵نوامبر- بنابرگزارش خبرگزاری تاس خروشچف نخست‌وزیر شوروی باردیگر اخطار کرده است که‌اگر هریك از کشور های سه‌گانه‌بزرك غربی دست به‌آزمایشهای اتمی بزنند دولت شوروی باردیگر آزمایش‌های اتمی خودرا تجدید خواهد کرد .

خروشچف طبق دستور دولت شوروی نامه‌ای در جواب پروفسور برنال رئیس شورای صلح بریتانیا نوشته و طی آن خاطر نشان کرده است که دولت شوروی بدعوت شورای مذکور دایر برخودداری از آزمایشهای اتمی‌پاسخ‌مثبت‌میگوید و همیشه برای خودداری ازآزمایش های اتمی حاضر است .

خروشچف در پایان نامه‌خود به پروفسور برنال نوشته است که چون شما نامه‌های مشابهی نیزبرای سران امریکا - بریتانیا و فرانسه فرستاده‌اید هرگاه آنها نیزبدعوت شما پاسخ مثبت بدهند میتوانید از ناحیه دولت شوروی مطمئن باشید اما هرگاه هریك از آنها دست به تکرار آزمایشهای اتمی بزنند‌دولت شوروی نیز آزمایشهای اتمی خود را ازسرخواهد گرفت.

داستان‌قدیمی گرگ‌ومیش

زمانی‌بود که شوروی فنلاند را چون‌نمونه‌ای برای‌کشورهای‌بیطرف تصویر می‌کرد .

روابط روسیه و فنلاندسرمشقی برای کشور های مشابه شمرده می‌شد و دیگران را تشویق به پیمودن همان راهی‌میکردند که فنلاندیها می‌روند .در ظاهرروابط شوروی و فنلاند چیزی نبود که نگرانی زیاد برانگیزد . اما حتی درآن‌دوران دوستی‌نزدیك شوروی وفنلاند نیز کسانی که، مانند نگارنده ، فرصت دیدار آن‌کشور و آشنائی با فنلاندیها رامی‌یافتند محیط وحالت این دوستی را غیر عادی می‌دیدند . حتی دربهترین روزهای روابط شوروی و فنلاند نیز چیزی شبیه برابری بین دو طرف وجود نداشت .

تاریخ جدید فنلاند به نحو غم‌انگیزی باروسیه پیوسته است. در زمستان ۱۹٤۰ استالین به نیروهای خود فرمان پیشرفت به سوی فنلاند داد . زیرا فنلاندیها مصمم بودند بیطرفی‌خودرا درجنك اروپائی نگهدارند.دریك کشمکش سه‌ماهه که‌از جانب فنلاندیها با دلاوری‌غیرعادی جنگیده‌شد ناحیهٔ «کارلی»درجنوب‌فنلاندازآنکشور جداگردید.مردم‌فنلاند استقلال‌خود رانجات دادند اگرچه قسمتی از سرزمین کوچك آنها از دست رفت .

پس‌از حملهٔ‌آلمان به‌روسیه‌مردم فنلاند تصمیم به‌تلافی گرفتند . ارتش فنلاند نواحی اشغالی‌روسها راتصرف کرد ودرشمال لنینگراد اردو زد. ولی‌از آن پس هیچ‌شوق خاصی درکار جنك نشان نداد . زیرا فنلاندیها با همهٔ پافشاری نومیدانه آلمان نمی‌خواستند در یك جنك تهاجمی شرکت داشته باشند . پایداری لنینگراد را در محاصرهٔ دوساله ، قسمتی باید مرهون این روحیه رهبری‌سیاسی ونظامی فنلاند دانست .

پس‌از جنك ، همسایهٔ کوچك شمالی شوروی خودرا در وضعی سخت تریافت . کارلی و نواحی دیگری از شمال تاجنوب ازسر- زمین آن جدا شد. روسها غرامت جنگی هنگفتی بر آن کشورتحمیل کردند و عهدنامه‌ای که‌به آنان اختیار می‌داد درموارد خاصی حتی بخاك فنلاند نیرو بفرستند .

کار پرداخت غرامات اقتصاد فنلاند رابه شوروی‌وابسته ساخت. فنلاندیها پس‌از آنکه همهٔ‌غرامات را پرداختند -و آنها تنها ملتی هستند که وامهای امریکا رانیز تمام وکمال پس داده‌اند - همچنان وابسته به سفارشهای شوروی ماندند . خاطرهٔ دوجنك ناکام و وجود عهدنامهٔ ۱۹٤۸ ونیرومندی عامل اقتصادی‌سبب‌شد که‌سیاست داخلی فنلاند زیر نفوذ غیر عادی شوروی بماند. یك‌حزب کمونیست نیرومند ، که‌علنا از طرف‌شوروی حمایت می‌شود ، ضامن اجرای نظریات آن کشوربود وهست .

درسالهای پس‌از جنك داستان دوستی شوروی و فنلاند ، داستان مداخلات پیاپی همسایهٔ نیرومندتر درامور همسایهٔ ضعیف است . کابینه های فنلاند به‌یك یادداشت شوروی سقوط می‌کردند . تمایل فنلاند به‌بسط بازرگانی بادنیای غربی باعکس العمل‌های خشم‌آلود مسکو روبرو می‌شد. برای آنکه فنلاند بتواند به‌عنوان‌عضو وابسته به‌منطقه بازرگانی آزاد اروپائی بپیوندد مسافرت رئیس جمهور «ککونن» به‌مسکو مذاکرات‌دراز و فرساینده لازم گردید .

اگر روسها فنلاند را نمونهٔ بیطرفی ودوستی معرفی میکردند به‌سبب آن بود که‌از جانب آنها همه درشتی بود واز جانب فنلاند همه‌نرمی . درهیچ موضوع بزرك ملی فنلاند نبوده است‌که روسیه در۱۵سال اخیرتاثیر نداشته‌باشد. اینکه فنلاندیها توانسته‌اند به‌رغم این دشواریها استقلال خود را حفظ کنند از آنجاست که هیچ ملت دیگری در نیروی اخلاقی و استحکام «کاراکتر» به‌پای آنها نمی‌رسید . زندگی در یخبندان شب دراز شمالی، در میان جنگل های افسردهٔ کاج‌و دریاچه های بیشمار، ازسه میلیون فنلاندی‌ملت آهنینی ساخته است با پایداری‌و دلیری شگفت وشکست ناپذیر . چنین صفاتی را ازدیگرهمسایگان کوچك شوروی به فراوانی انتظار نباید داشت .

درروز های گذشته آخرین‌فصل برکتاب دوستی نمونه‌ای شوروی وفنلاند نوشته شد .دولت شوروی یادداشتی به‌فنلاند فرستاد و آن کشورراردمعرض‌حملهٔ«میلیتاریست هاو انتقامجویان آلمانی» دانست‌و از حکومت فنلاند دعوت کردکه برای ترتیبات دفاعی مشترك با شوروی وارد مذاکره شود . امادر فنلاند هیچ‌کس نیست که‌درواقع منتظر حمله‌ای از جانب آلمان باشد .

تجاوز به‌فنلاند در طول تاریخ جدید تنها ازناحیهٔ روسیه صورت گرفته‌است وامروز نیزفقط روسها دروضعی قراردارند که میتوانند فنلاندرا تهدید کنند .

محرکی که در پشت سراین یادداشت غیر منتظره وجودداشت دیرگاهی در پرده نماند .ایجاد فرماندهی «ناتو» دربالتیك وبه‌آب افتادن نخستین زیردریائی ۳۵۰ تنی آلمان چنان نیست که‌موازنهٔ قدرت رادر دریای بالتیك به‌زیان روسیه برهم‌زند، اگرچه وجودیك نیروی آلمانی درکرانه‌های بالتیك به‌افسانهٔ بالتیك به‌عنوان یك‌دریاچهٔ روسی بهر حال پایان خواهدداد .

این ملاحظات «دفاعی» اگرچه در آغاز امرعلت اصلی تعرض سیاسی شوروی‌بهادر اسکاندیناوی به‌قلم می‌رفت ولی بزودی تحت- الشعاع عوامل‌سیاست داخلی‌فنلاند قرار گرفت .

باافزایش امکان عضویت‌انگلستان ودیگر اعضای‌منطقهٔ بازرگانی‌آزاد دربازار مشترك اروپائی ، فنلاند دیرنیازود می‌بایست‌مسئله‌وابستگی به‌بازار مشترك اروپائی رابررسی کند واین امری است‌که دست‌کم درحال حاضر مورد قبول روسها نیست .

ازاین مهمتر انتخابات آینده ریاست جمهوری فنلاند بود . «هونکا» کاندیدای دست راستی، تمایلات موافقی نسبت به‌مداخلات شوروی نداشت . خروشچف در نطقی که‌به افتخار رئیس جمهور ککونن ایراد کرد «توجه جدی» خودرابه «فعالیت گروههای دست- راستی» در فنلاند ابراز داشت .

ودر همین جابود که‌بن بست گشوده شد .هونکا ازنامزدی‌خود برای ریاست‌جمهوری دست‌کشید ودولت روسیه‌نیزهمهٔ ترسهای‌خود را از«وخامت اوضاع» درشمال‌اروپا وخطر جنك‌وحملهٔ میلیتاریستهای آلمانی از یادبردو مذاکرات‌مشترك رامتوقف گذاشت. تنها نتیجهٔ‌این گفتگوها یك‌قرارداد بازرگانی‌بود که میزان مبادلات بین دوکشوررا ۲۵درصد افزایش داد .

آنچه زمانی نمونهٔ دوستی و بیطرفی می‌شمردند جز صورت تازه‌ای از داستان قدیمی گرگ‌و میش نبوده است .

داریوش‌همایون

خداپرست دانشجوی دانشکده بازرگانی گفت:

تعطیل مجلس ضربه‌ای بر پیکر مشروطیت است

اطلاعات

یکشنبه پنجم آذرماه ۱۳۴۰ـ شماره ۱۰۶۶۵

مسعودی مدیر مؤسسه اطلاعات :

پیشنهاد میکنم بجای بحث حزبی مسائل روز در دستور قرارگیرد

آیت دانشجوی علوم اجتماعی:

این کرسی برای دستجات مختلف تساوی فرصت بوجود آورده است

آخرین قسمت از مذاکرات دوازدهمین جلسه کرسی آزاد دانشجو

آقای علیرضا خداپرست دانشجوی دانشکده بازرگانی بعد از آقای شکری صحبت کرد . وی گفت ابتدا بنده میخواهم قبل ازعنوان مطالب خود از آقای مسعودی‌بپرسم که بچه علت مطالب آقای ترقی‌در جلسه قبل بچاپ نرسیده است‌اگر نامه‌ای که آقای ترقی در اینجا خواندند مربوط به‌دانشجویان نبود درست ولیکن مطالبی که دراینجا عنوان میشود بایستی در روزنامه چاپ بکنند و بنده نیز به‌آزادبودن کرسی آزاد هیچ شك ندارم.

بقیه در صفحه ۶

عصر فردا

نخست وزیر در جلسه کرسی آزاد شرکت میکند

اطلاع دادیم که جلسه کرسی آزاد انجمن های محلی ، روز دوشنبه این هفته بمشورت و مذاکراه پیرامون مسئله مهمی‌اختصاص خواهد یافت و از همین‌رو دعوت شد که انجمن ها و شوراهای محلی تهران سه نفر نماینده تام‌الاختیار برای شرکت در این مذاکرات تعیین نمایند .

این جلسه ، با حضور آقای دکتر رامینی نخست‌وزیر تشکیل می شود و علاوه‌بر بحث‌و مشورت درباره قانون‌انتخابات‌انجمنهای‌شهر که د ردستور مذاکرا ت‌قرار دارد ممکن است مسائل مهم روزنیز با نمایندگان و معتمدین مردم و محلات پایتخت در میان گذارده شود.

نظر باهمیت مذاکرات مزبور، از مدیران محترم جراید ونویسندگان و خبرنگاران بدینوسیله‌دعوت می شود که در جلسه کرسی آزاد شرکت نمایند .

جلسه ساعت پنج و نیم بعد از ظهر روز دوشنبه‌ششم آذرماه «فردا» در باشگاه اطلاعات «خیابان خیام ـ موسسه اطلاعات» تشکیل میشود ، بطوریکه یادآور شده‌ایم هر یك از انجمن ها وشوراهای محلی می‌توانند سه نفر نماینده معرفی کنند و نمایندگان مزبور با در دست داشتن معرفی نامه کتبی در جلسه شرکت خواهند کرد.

فرمانده‌کل نیروی‌دریائی‌آمریکا درسفارت ایران

بافتخار تیمسار دریادار رسائی ، فرمانده نیروی دریائی که بامریکا سفر کرده است ضیافتی از طرف سفارت کبرای شاهنشاهی در واشنگتن برپا شد .دراین مهمانی ادمیرال جرج‌اندرسن فرمانده کل نیروی دریائی امریکا نیز شرکت داشت در عکس‌بالا ، وی هنگام مذاکره با آقای مهندس اردشیر زاهدی سفیر کبیرایران در امریکا دیده می شود .

جواب سفارت هلند بسفارت اندونزی

خوانندگان عزیز اطلاع دارند که هفته قبل ،سفار ت‌اندونزی در تهران طی یك کنفرانس مطبوعاتی ، پیرامون حقانیت اندونزی در مسئله « گینه جدید» بیانیه انتشار داد و بیانیه مزبور در روزنامه اطلاعات منعکس شد .

در پاسخ بیانیه سفارت اندونزی ، سفارت هلند یادداشتی بروزنامه فرستاده وطی آن یادآوری شده‌است: گینه جدید هلند ، که اندونزی آن را «ایریان غربی» میخواند جزوی از جمهوری اندونزی نمی باشد . در تاریخ ۱۷اوت ۱۹۴۵ هنگامی که دکتر سوکارنو و دکتر حتا استقلال‌اندونزی را اعلام‌داشتند انضمام گینه جدیدبه اندونزی مورد نظر ایشان نبود .

طبق مدارك موجود از دو نفر رهبران اندونزی که استقلال‌آن کشور را اعلام‌نمودند یکنفرشان (دکترحتا) عقیده داشت که «پاپوا» را باید به خود مردم آن ناحیه واگذار نمود وکه ناحیه پاپوا نباید جزو قلمرواندونزی بشود چونکه این صورت‌امپریالیستی پیدا می کند و دیگری(دکترسوکارنو) معترف‌بود که اندونزی نباید خود را جانشین هلند در قلمرو سابق هند هلند تصور کند و که خودش از علائق مردم ناحیه پاپوا خبری ندارد .

مواد وشرائط منشوری که باستناد آن درتاریخ ۲ نوامبر ۱۹۴۹ اندونزی استقلال یافت شامل انضمام گینه جدید نمیشود .

دولت هلند نه فقط یکسال بلکه دو سال مداوم در باب مسئله گینه جدید مذاکره نمود ، لیکن تمام

بقیه درصفحه ۲۰

شب‌نشینی فارغ التحصیلان دانشگاه های بیروت

بطوریکه از دبیر خانه انجمن فارغ‌التحصیلان دانشگاه های بیروت اطلاع میدهند روز پنجشنبه نهم آذر شب نشینی باشکوهی از طرف انجمن برای اعضاء و مهمانان ایشان درسالون اتومبیل کلوپ شاهنشاهی ترتیب داده شده‌است اعضای انجمن و مهمانان ایشان که تاکنون موفق بدریافت کارت ورودی نشده‌اند میتوانند بدفتر انجمن و یابیکی از اعضای هیئت‌مدیره‌مراجعه نمایند .

مدیرعامل سازمان بیمه‌های اجتماعی گفت:

اصناف وسندیکاها نباید خودخواه باشند!

مذاکرات ششمین جلسه کرسی آزاد اصناف

سندیکا وصنف ازمظاهر آزادی هستند ولی باید منافع آنها درحدود منافع ملی محصور شود

شهرداری اعلام‌کرد که در مورد مسئله ذغال نگرانی وجود ندارد

پس از پایان سخنرانی آقای احمد خانلو آقای مهندس زاوش مدیر عامل سازمان بیمه های اجتماعی کارگران پشت تریبون قرارگرفت و اظهار داشت :

خوشبختانه آقایان در این جلسه راجع‌به بیمه های اجتماعی نظریاتی ندادند که‌بنده ناچار بشوم اطلاعاتی که‌دراین‌سازمان دارم‌بعرض برسانم ولی فکر کردم حالا که در اینجا بخدمت‌آقایان شرفیاب‌شدم بدنیست چند کلمه‌ای ازوضع سازمان وکار هائی که مادرآنجاداریم باطلاع آقایان هم برسانم که آقایان هم مشکلات ماو هم کار های ما را از نزدیك به‌بینند و بعد قضاوت کنند .

تحمل عقیده مخالف

دردنباله فرمایشات نماینده‌صنف خباز که‌راجع به آزادی فرمودند آزادی واقعا موقعی میتواند پایدار باشد که افراد قدرت تحمل عقیده مخالفشان‌راداشته باشندیعنی‌بتوانند عقیده مخالف را گوش کنند و عصبانی نشوند و بحث کنند و با استدلال و منطق طرفین قانع بشوند که چه باید بکنند .

اینست که‌یکی از مظاهر آزادی همین است و آزادی وقتی پایدار میشود که در افراد این روحیه بوجود بیاید .

دوم‌راجع بفوائد سندیکا گفتند یکی‌دیگرازمظاهر آزادی‌و پایداری آن همین سندیکاها و اصناف است البته اینها هر اندازه قوی وباقدرت باشند آزادی‌هم بهتر میتواندمحفوظ باشد و اصناف و اتحادیه ها البته بایستی منافع خودشان را در کادر منافع‌ملی بخواهند یعنی اینقدرخود خواه نباشند که منافع خودشان را مافوق منافع ملت بدانند اگر این روحیه هم بوجود بیاید مسلمابدانید که آزادی پایدار میماند .

راجع به‌سازمان‌بیمه های‌اجتماعی همه‌شما معتقد هستید که کارگران صنف نانوا باید بیمه بشوند ، من خیال نمیکنم که آقایان عقیده بر این داشته باشند که اینها نباید بیمه بشوند ، چون اینها سالهاست با نان تماس دارند. اگر اینها مریض باشند و در حال بیماری کار بکنند چه بسا عده زیادی را مریض‌و ناخوش میکنند‌اگر بیمه نباشند و بیمار بشوند و در خانه هریشان بخوابند زندگی شان چگونه و از کجا تامین میشوداینست

بقیه در صفحه ۱۷

رئیس بازرسی ستاد نیروی زمینی

تیمسار سرتیپ نصراله ملك‌احمدی فرمانده دبیرستان نظام که بریاست بازرسی ستاد نیروی زمینی منصوب شده‌است ، طی مراسمی که‌دردبیرستان نظام‌برپاشده بود بااستادان‌ودانشجویان توديع کرد و در ستاد نیروی زمینی بکار مشغول شد .

فرماندهی دبیرستان نظام ، به تیمسار سرتیپ رکنی محول شده‌است.

اتومبیل ما را توقیف کرده‌اند !

بعداز ظهر دیروز ۵ نفر از نمایندگان دارندگان اتومبیلهای بنز کرایه و تاکسی‌باداره‌روزنامه آمدند واظهار داشتند : سه روز است اتومبیلهای مارا بعلل بوق‌زدن ،صدای لوله اگزست ، دود گازوئیل توقیف کرده‌اند و ما از نان خوردن افتاده‌ایم .مگر ما گمرك نداده‌ایم ، مگر دولت بما اجازه داشتن اتومبیل بنز نداده ، پس‌چرا ازکارماجلوگیری میشود ؟ ما میخواهیم‌بدانیم‌اداره راهنمائی و رانندگی از متوقف ساختن وسیله امرار معاش ما چه نتیجه ای میگیرد ، ازماشین خواباندن که رفع عیب از لوله اگزست نمیشود ، از همه اینها گذشته‌دستگاهی که‌اداره‌راهنمائی و رانندگی برای معاینه آورده مخصوص امتحان اتومبیلهائی است که‌در کارخانه‌ساخته‌میشود نه اتومبیلی که مدتی کار کرده مسلما اگر اداره راهنمائی و رانندگی اتومبیلهای آخرین سیستم خودرا ببردآنجا و امتحان کند از معاینه بی‌عیب بیرون نمی‌آیند ، در هر صورت اگر اداره راهنمائی قصدش جریمه خلافکاراست که ما حرفی‌نداریم، راننده ها را جریمه کنند ولی سرمایه مردم را راکدنگهداشتن کار درستی نیست ، این ماشینها که متوقف مانده است رسیدگی میخواهد والا ازبین میرود .

تقاضای ما اینست که‌جلسه‌ای باحضور کارشناس اداره‌راهنمائی و رانندگی نماینده کمپانی مرسدس بنز و نماینده‌رانندگان تشکیل شودو دراین جلسه تکلیف ما و خانواده ما روشن شود ، دیگر اینکه‌اداره‌راهنمائی ورانندگی میتواند بما مهلت‌بدهد تا ظرف یکسال موتور دیزل خود را تبدیل به موتور بنزینی‌کنیم، البته اگر شرکت واحد هم‌اینکار را قبول کند والا فایده‌ای ندارد

قدردانی وسپاس

بدینوسیله از آقای دکتر زاهدی رئیس بهداری و آقای ابوالقاسم صامت پزشك دوم بهداری سازمان تندرستی جوانان و تربیت بدنی‌ایران که درمعالجه ومداوای انگشت دست اینجانب نهایت کوشش رامبذول فرموده‌اندقدردانی و سپاسگزاری مینمایم .

فردوس قربانی ـ خبرنگار روزنامه اطلاعات

توپهای ناوارون

گرنگی — سیدا سکوپ — موفقیت‌های درخشان ویرمولن روژ

گرنگوری‌پک ـ آنتونی کوئین ـ دیوید نیون

استانلی بیکر ـ آنتونی کوایل ـ ایرن پاپاس ـ جیا اسکالا ـ چیزدارن

بزودی در مولن روژها

سیلوانیا SYLVANIA

لامپ فلورسنت سیلوانیا از هر لامپ فلورسنت پرنور تر است

لامپ فلورسنت سیلوانیا از هر لامپ فلورسنت زودتر روشن‌میشود

لامپ فلورسنت سیلوانیا اگر با استارتر سیلوانیا وترانسفورماتور مخصوص که بعلامت TAMCO مشخص است روشن گردد از کلیه لامپهای فلورسنت با دوامتر و تا ۷۵۰۰ ساعت عمر میکند .

نماینده انحصاری :شرکت سهامی تام ـ لاله‌زار ـ پاساژ نور

آ ـ ۲۸۶۱۴ تلفن ۳۰۳۹۸۱

انتقال انجمن ایران وپاکستان

بخیابان پهلوی بالای چهارراه امیراکرم دست راست

کوچه اتفاق شماره ۹ تلفن ۴۸۳۰۰ آ ـ ۲۸۶۹۶

بزرگترین فیلم تاریخ سینما برای همیشه

مترو گلدوین مایر ـ اثر ویلیام وایلر را تقدیم میکند

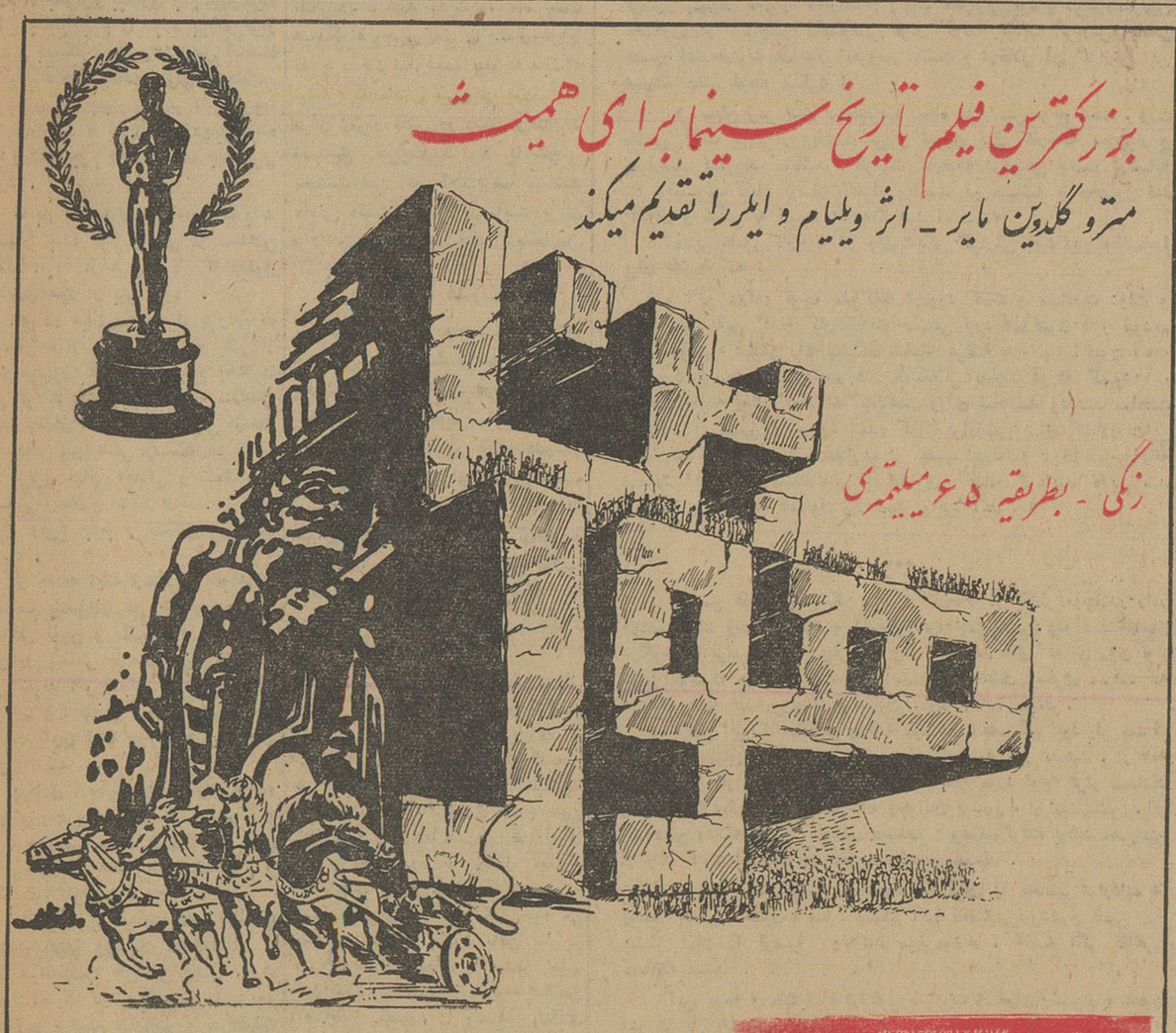

زنگی ـ بطریقه 4 میلیتری

تنها فیلمی که تاکنون موفق بدریافت ۱۱ جایزه اسکار گردیده است

METRO GOLDWYN MAYER WILLIAM WYLER'S BEN-HUR

اسپارتاکوس

یافیلم ایده‌آل مردم دنیا رابرای ۱۷ روز

سینامجلل آسیا ـ اصفهان نمایش‌میدهد

درمان روماتیسم

مطب دکتر مهنلس

خیابان یوسف آباد ایستگاه ایران

آ ـ ۲۸۷۲۴

تعمیرگاه فنی گارنیك

تعمیرات هرنوع اتومبیل ـ موتور ـ گریبکس ـ دیفرانسیل

میدان فوزیه گاراژاتومیگون

۱ ـ ۵ آ ـ ۲۸۱۶۰

از فردا دومین هفته دنیای سوزی وانك درمولن روژها

انتقاد

دکتر حسن صدر حاج سید جوادی

۸۵۰۰۰۰ پرونده

آقای نورالدین المونی وزیر دادگستری طی یك مصاحبه تلویزیونی اظهار داشتند که درسال پیش ۸۵۰ هزار پرونده‌بدادسراهای کشورارسال شده است .

آقای وزیر دادگستری با ذکراین آمار بجامعه ما و مسئولین اخلاق‌و تعلیم و تربیت و خانواده ها اعلام خطر کردند .

۸۵۰هزار پرونده رقم سرسام‌آوری است . اگر حساب‌کنیم‌در هر پرونده ازیك تاده نفر و بطور متوسطه سه نفر متهم هستند تعداد مسهمین و کسانیکه مرتکب جرم و جنایت‌شده‌اند از دو میلیون و نیم بیشتر است . واگر این محاسبه درست‌نباشد حداقل ۸۵۰هزار اتهام وجود دارد و اگردر حدود بیمی از این‌اتهامات هم‌نادرست باشد باز حداقل نیم میلیون جرم و جنایت در کشورواقع شده‌است !

در این محاسبه بایه یك مسئله دیگررا هم در نظر گرفت‌و آن اینست که برای بسیاری از جرائم پرونده‌ای تشکیل نشده یعنی مدعیان خصوصی بمقامات قضائی شکایت‌نکرده‌اند .

طبق یك محاسبه دقیق دیگر برای هر بیست نفر از مردم کشور یك پرونده تشکیل می شود که‌در دادسرا ومحاکم دادگستری مورد رسیدگی قرار می گیرد .

۸۵۰هزار پرونده رقم وحشتناکی است که از هر حیث واجد اهمیت‌می باشد .بدون تردید دادگستری ماو کادر قضائی هر اندازه‌هم که گسترش و توسعه یابد و در رسیدگی بدعاوی وپرونده ها تسریع کند نمی تواند کار رسیدگی به ۸۵۰ هزار پرونده را در سال باتمام رسانه . ناچار قسمت زیادی از این پرونده ها در مراحل رسیدگی‌باقی میماند و درسال بعد ۸۵۰ هزار پرونده دیگر بر آنها اضافه‌میشودکه‌بررسی قسمت زیادی از آنها نیز به آینده موکول میکردد.

نتیجه آنکه هرسال با وجودکوشش وتلاش‌زیاد هزاران پرونده بلاتکلیف بر پرونده های دیگر اضافه میشود و ناچار از شروع تا خاتمه یك دعوا گاه‌بیش از بیست سال فاصله‌پیدا می شود .

چاره چیست ؟ گسترش دادگستری و کادر قضائی چه تاثیری می تواند داشته باشد ؟

آقای وزیر دادگستری خود بیك نکته اساسی اشاره کرده اند و آن اینست که باید با طرح نقشه های لازم از بحران‌و بیکاری جلوگیری‌کرد، علل وقوع جرم را مورد بررسی‌قرار داد و بمسائل دیگری از قبیل اقتصاد و فرهنك و تعلیمات اخلاقی و اجتماعی توجه نمود . بعبارت دیگر علل جرم‌را از میان برد تا بتوان از ازدیادپرونده ها ووقوع جرم ها وجنایات جلوگیری کرد .

ما بار ها متذکر شد ه‌ایم که باید علت‌را پیدا کرد و پس از شناختن علت آنرا از میان برد تا معلول بخودی خود از بین برود .

اگر در سال ۸۵۰ هزار پرونده به دادسراها ارسال می شود و بیش از یك میلیون نفر مرتکب جرم وجنایت می گردند عللی‌وجود داردکه شناختن آنها چندان مشکل نیست ولی ازمیان برداشتن آنها خالی ازاشکال‌نمیباشد.

تزلزل مبانی اخلاقی و ضعف و سستی ایمان و اعتقاد از اساسی‌ترین علل وقوع جرم و تشکیل پرونده است .

در جامعه ایکه زندگی و ظواهرآن بشدت پیشرفت می کند و مردم با زندگی نوین و ماشینی و مظاهر آن هرروز بیشتر از روز پیش آشنا می شوند اگر همگام با سایرمسائل تربیت و اخلاق و ایمان مردم تقویت نشود بدون شك جرم و جنایت زیاد خواهد شد .

بیکاری ، بحران اقتصادی و ازهمه مهمتر محروم بودن از تعلیم و تربیت یعنی ضعف فرهنك ودستگاه های آموزشی عللی است که جرم و جنایت‌را افزایش می دهد .

راه چاره آن نیست که زندانهارا وسیع کنیم ووسعت دادگستری و تعداد قضات‌را افزایش دهیم ، راه چاره آنست که روح مردم را بزیور اخلاق‌و تربیت بیارائیم و درحقیقت آنان را در مقابل هرگونه وسوسه شیطانی و تمایلات سرکش نفسانی مجهز سازیم . زیرا تعلیم و تربیت و تقویت بنیان اخلاقی و مذهبی‌مردم، در آنان مصونیت اطمینان بخشی‌علیه هرگونه خلاف ایجاد می کند .

بهرحال تشکیل ۸۵۰ هزار پرونده نشانه آنست که خانواده ها وظیفه خودرا در تربیت افراد خانواده درست انجا م‌نمی‌دهند و دستگاه‌های‌آموزشی از نظر کمیت‌و کیفیت قدرت‌وتوانائی کافی ندارند . از طرف دیگر بحران های اقتصادی و بیکاری نیز این علل را تشدید می کند و جامعه رابفساد و گمراهی سوق میدهد .

کفتگوی خوانندگان

کارمندان روزمزد

آقای رحمت‌الله‌خلیل‌اللهی کارمند شهرداری شهر کرد مینویسد اینك که‌پس‌از سالها انتظار قانون استخدام کشوری درشرف اصلاح است تاتکلیف کارمندان دون پایه ـ حکمی ـ روزمزد معلوم وتبدیل برسمی گردندشهرداری ها کارمند روزمزد ثابت را فردی می شناسند که قبل از تیر ماه ۳۴ استخدام شده باشد در اینصورت معلوم نیست تکلیف عده ای دیگر از کارمندان شهرداریها که بعد از تیر ماه ۱۳۴۰ استخدام شده و کار های دفتری را انجام میدهند و قطعاتعداد آنها قابل توجه است چه خواهدشد مقتضی است‌دراینمورد‌توجه بیشتری مبذول گردد تا باز هم این عده بلا تکلیف نمانند

خط ۷ اتوبوسرانی

آقای غلامعلی‌ریاحی کارمند کارگزینی وزارت راه مینویسد طول صفوف خط ۱۷اتوبوسرانی که ابتداء آن بازار و انتهای آن خیابان فرح میباشدغالبا به۱۰۰و ۱۵۰ متر میرسد ومسافرین این خط که ۹۰اغلب محصل وکارمند وکارگر هستند بواسطه تاخیر دروصول بمقصد دچار مواخذه و جریمه می شوند مقتضی است با افزایش چند دستگاه اتوبوس مسافرین این خط را از توقف زیاد در صف مستخلص سازند

پوشش نهر فیروز آباد

ساکنین کنارنهر فیروز آباد از جوادیه مینویسند در اینموقع که با موافقت شهردار تهران دستور پوشش نهرفیروز آبادصادر گردیده مخالفین پوشش نهر فیروزدر صدد برآمده‌اند که از انجام این امر حیاتی جلوگیری کنند تقاضا میکنیم اقدامات تیمسار سرتیپ عباسی سرپرست افتخاری انجمن محلی جوادیه را در اینمورد و سایر اصلاحات محلی تایید نموده ضمنا کمك‌های پرداختی‌مردم جوادیه بنام لوله کشی آب محلی را نیز به پوشش مزبور اختصاص داده سلامت ساکنین کنار این نهر راتامین نمایند .

اختلاف حساب وجودندارد

آقایان جانفزا ورزازی از شاهی تلگراف میکنند شرح مندرج درشماره ۱۰۶۰۶ مربوط باختلاف حسابداری فرهنك بی‌اساس میباشد و مطالبه‌ای مربوط بفرهنگیان‌وجودنداشته‌اینجانبان باکمال حسن نیت و معاضدت لازم در امور اعتبارات فرهنگی کوشا میباشیم

تاخیر پرداخت حقوق

آقای اکبر تهرانی از طرف کارمندان سرجنگلداری از شاهی تلگراف میکنند مدت دو ماه است هیچگونه وجهی بعنوان حقوق‌ومزایا بما پرداخت نگردیده باتوجه باینکه بیشتر کارمندان غیربومی بوده‌وثیقهٔ برای امرارمعاش در دسترس‌ندارند تصدیق خواهند فرمود با سختی معیشت این امر طاقت‌فرسا میباشد متمنی است دستور فرمایند برای پرداخت حقوق ومزایای اینجانبان اقدام فوری مبذول دارند.

موقوفات مدرسه

آقای سیدباقر حاج سید جوادی از قزوین مینویسد وقفنامه مدرسه پیغمبریه حاکی است در زمان شاه اسمعیل صفوی مولا شاهوردی‌بیك املاکی برای استفاده طلاب مدرسه پیغمبریه وقف نموده مقتضی است از معامله نسبت باملاك موقوفه به عنوان ملك شخصی جلوگیری‌نموده و مدرسه پیغمبریه به‌نشستن طلاب اختصاص یابد و عواید موقوفه به مصرف اعاشه طلاب مزبور برسد .

اطفال معصوم

آقای سیدمحمودرجالی دست‌غیب‌از آبادان مینویسد روزی صبح‌هنگامی که از جلوی اداره شهرداری و فرمانداری ونزدیك بانك ملی‌که‌محل عبورعده‌زیادی مردم ومامورین‌است‌می‌گذشتم منظره تاثرآوری دیدم باین کیفیت‌که زنی طفل‌شیرخواری رارروی پای خودخوابانیده بود وطفل معصوم پنجساله‌ای را برای مزید سرمایه کسب روی زمین درکنار خود می خوابانید وقصد داشت باین طریق حس ترحم رهگذران را بیشتر جلب کند مقتضی است ازاینگونه‌اشخاص که اطفال معصوم را وسیله تکدی خودمیسازند شدیدا جلوگیری شود

یکسال زیادی سن

ازشاهی مینویسند باآنکه دراین شهرستان هم‌کلاس مبارزه با بی سوادی دائر شده ودبیران محترم با کوشش بسیار برای تحصیل بی سوادان‌تحمل رنج مینمایندعده‌زیادی ازمحصلین‌را بعلت یکسال زیادی‌سن از کلاس بیرون میکنند ودر عنفوان شباب آنها راکه با هزاران امید به محیط تعلیم و تربیت روآورده اند مایوس ودلسرد میسازند مقتضی‌است در این خصوص تجدید نظر گردد و برای این عده ازلحاظ سن تسهیلاتی فراهم شود

نگاهی باصفهان وشیراز — از: ع. مسعودی

کارخانه قند بختیاریها

همه چیز درآنجا جالب وتماشائی بود وازهمه‌مهمترهمتی بود که بختیاریها برای تاسیس این کارخانه بخرج داده وسرمایه‌گذاری درآن کرده‌اند .

سرعتی که‌درساختمان وبکار انداختن کارخانه قند اصفهان دیده میشود ، حکایت از پشتکار ومساعی بختیاریها میکند که قسمت عمده سهام کارخانه رابدست دارند .

شاید کسی باور نکند که کارخانه ای باین عظمت که قدرت آن دارد هزار تن چغندر رادر یك شبانه روز در تمام دوره عملکرد سالانه خود در ماشین های غول پیکر خرد وخمیر کرده واز شیرهٔ آن قندهای کله‌ای ممتاز بسازد و بیازار بفرستد ، درظرف یازده ماه ساخته و پرداخته شده‌است !

دراردیبهشت ماه سال ۱۳۳۸ اقدام‌بساختمان وسپس نصب ماشین آلات این کارخانه شده ودر شهریور ماه ۳۹ برای بهره‌برداری آماده گشته است ، محصول چغندری که در حوزه اصفهان در آن‌سال عمل آمده بیش از ۱۹ هزار تن نبوده وچون ازشیرهٔ چغندر بیش از شانزده تا هجده درصد قند گرفته نمیشود محصول سال‌اول‌کارخانه‌قند میزان‌قابل توجهی که‌منافعی عاید صاحبان سهام سازد نبوده است .

امسال محصول چغندر به چهل هزار تن رسیده بود و هرسال براین میزان افزوده میشود وامیدواری میرود که پس از یکی‌دوسال محصول چغندر اصفهان ظرفیت کارخانه را تکافوکند .

اکنون کشتزارهائی که تاچند سال پیش خشخاش کاشته‌میشد و هزاران نفر مردم را معتاد بافیون میساخت بصورت کشتزار های چغندر درآمده‌است .

بختیاریها وشرکای تهرانی آنها دست بکارخوبی زده‌اند ، تاسیس کارخانه عظیم قند اصفهان از یکطرف کشور را ازواردات قند و خروج ارزبی‌نیاز میکند واز سوی دیگر کشاورزی اصفهان را رونق می‌بخشد وباعث آبادی دهات و رفاه‌روستائیان میگردد .

آفرین برهمت بختیاریها وکوروس ودیگر سرمایه‌گذاری این کارخانه که چنین کارخانه‌ای در هفت کیلومتری بیرون شهر اصفهان بوجود آوردند وبسهم خود خدمتی باقتصاد و کشاورزی می‌کنند و خود نیز سود می‌برند .

کارخانه قند اصفهان که‌دومین دوره‌بهره برداری سالیانه خود را هفته پیش آغاز کرد از مدرن ترین کارخانجات قندسازی است که از کشور فرانسه خریداری شده و علاوه بر قند دستگاههای تصفیه شکر خام ، دراین کارخانه نصب‌گردیده‌که سالانه قدرت دارد تاپنجاه هزار تن شکر خام‌را تصفیه نموده قند و شکر تحویل دهد . هم‌اکنون طبق قراردادی که کارخانه اصفهان بامؤسسه‌دولتی قندمنعقد نموده شکر سرخ از هندوستان وسایرنقاط وارد میکند وباین‌کارخانه تحویل میدهد و شکر تصفیه شده یافند تحویل می‌گیرد .

تذکر این‌نکته لازم است که نیازمندی کشور به قند و شکر درسال چهارصد هزار تن میباشد وهر سال به نسبت تکثیر نفوس ده‌هزارتن براین میزان افزوده میشود تاکنون نصف‌این مقدار یعنی درحدود دویست هزار تن قند وشکر درداخل کشور ازکارخانجاتی که دایر گردیده است تامین میشده ولی باظرفیت کارخانجات موجود و بالارفتن سطح کشت چغندر در کشور ، خاصه باتوسعه زراعت نیشکرخوزستان که‌امسال ۲۵ هزار تن‌شکر میدهدازین مقدار محصول دویست و پنجاه هکتار زمین درهفت تپه مربوط به برنامه عمرانی سد دز میباشد که اکنون زیر کشت آمده وممکن است تاده هزار هکتار وسعت یابد و کارخانه تصفیه نیشکر بزودی افتتاح‌میشود ورسما بهره برداری از نیشکر محصول ایران آغاز میگردد وبااین برنامه تولیدی‌امیدواری میرود در ظرف سه‌سال آینده احتیاجات کشور از واردات قند و شکر که یکی از اقلام بزرك خرج‌وصدور ارز میباشد از میان برود و علاوه بر چند صد میلیون تومان که‌در داخل کشور می‌ماند کمك باارزشی بکشاورزان نماید و سطح زندگی روستائیان را بالا برد .

***

نیمساعت بظهر روز دوشنبه هفه پیش بود که سلطانمراد بختیار مدیر عامل کارخانه قند اصفهان درحالی که آقای آقاخان بختیار و تیمسار سپهبد بختیار که‌درالتزام رکاب همایونی بود و دیگرمحترمین بختیاری در زیرچادر مخصوصی قرار گرفته بودند گزارش جامعی حضور اعلیحضرت همایونی معروض داشت و درخلال آن گزارش این عبارات جلب توجه میکرد :

« سطح زیر بنای ساختمانها پنجاه هزار متر مربع است . وزن ماشین آلات پنجهزار وپانصد تن و نیروی برق کارخانه پنجهزار و چهارصد کیلووات میباشد . ظرفیت کارخانه هزار تن چغندر درشبانه روز وبسهولت قابل توسعه تاهزار وپانصد تن میباشد و محصول قند کله‌ای و شکر به نسبت ٤٠و٦٠درصد است . »

مدیر عامل کارخانه در جای دیگر گزارش خود این مطلب را بیان داشت که :

« اگر علاقه‌و توجه ملوکانه درمورد کمك و مساعدت دولت و بانك ملی باین گونه کارخانجات صنعتی نبود هم‌اکنون قادر نبودیم چنین موسسه عظیمی رابه پیشگاه شاهانه عرضه بداریم و اکنون آنچه در مورد توسعه کشت‌چغندر قند مشکلاتی بوجود آورده کمبود آب میباشد .البته تونل کوهرنك که‌باهمت والای شاهنشاه ودرعهد سلطنت پرافتخار آن شهریار بوجود آمده کمك پرارزشی برای کشاورزان‌این استان‌بشمار میرود ، استدعاداریم در تعقیب این‌اقدام بزرك‌وخیرخواهانه درمورد ایجادسد کسیك‌داش نیزاوامری صادر فرمایند تااین سد هم بنام والاحضرت همایون ولایتعهد بوجود آید . »

***

ماشین های کوه پیکر ومدرن کارخانه از یکطرف چغندر رادر خودمی‌گرفت وخرد میکرد و آشغال آنرا جدا میکرد ودر دستگاههای دیگرشیرهٔ آنرامیگرفت ومی‌پخت ودر آخر قند های کله‌ای روی نوار چرمی بوسیله برق بحرکت درمی‌آمد وبسوی اطاق دیگری میرفت که درآنجا بسته بندی وبرای فرستادن ببازار آماده میشد .

دیدار این کارخانه برای همه مهمانان شعف‌انگیز بود ولی مسرت خاطر شاه بیش از همه بود ، تبسم از لبان شاه دور نمیشد ، از همه چیز وهمه کار تحقیق می‌نمودند ، جزئیات‌را مورد توجه قرار میدادند ودرپایان بازدید از روسای‌کارخانه وجوانان پرشور ، از مهندسین‌ایرانی که‌باعشق وعلاقه وافری کارهای مختلف رابرعهده‌گرفته بودند ،همچنین از چند کارشناس خارجی تمجید وتقدیر نمودند .

درداخل کارگاههای مختلف کارگران را مخاطب قرارداده از وضع زندگی ، حقوق ، غذا ، مسکن آنها تحقیق‌می‌نمودند و تامین رفاه بیشتر آنان را توصیه وتاکید می‌فرمودند ، خاصه اگر نقائصی مشاهده میشد .

این توجه و دقت شاه در طول مسافرت اصفهان وشیراز ، همه‌جا ودر هر بازدید بچشم میخورد .

در شیراز هنگامی که بیمارستان چشم پزشکی خلیلی راافتتاح می‌نمودند ، آنقدر در قسمت‌های مختلف دقیق میشدند واز پزشکان جوانی که پس از تحصیلات عالیه خدمات مفید پزشکی را برعهده گرفته بودند تحقیق مینمودند که‌دیگر اشخاص هرگز چنین حوصله وتحملی نداشتند .

دیدار کارخانه قند اصفهان بیش از یکساعت بطول انجامید و هنوز اعلیحضرت همایونی از تماشای نمای باعظمت کارخانه دست برنمیداشتند و بتحقیق می‌پرداختند .

شاه در بازگشت از کارخانه پرورشگاهی را که‌در خط سیر بود مورد بازدید قرار دادند و کودکان یتیم رانوازش‌کردند ودستوراتی‌برای توسعه و تکمیل پرورشگاه صادر فرمودند و بعد ، در میان احساسات پرشور مردم اصفهان که تمام این مدت در خطسیر شاه ایستاده و انتظار تجدید دیدار ایشان را که‌در اتومبیل روبازی قرار گرفته و آهسته حرکت میکردند داشتند ، بباشگاه افسران برای استراحت رفتند و ساعتی بعد اصفهان زیبا را بسوی شیراز ترك نمودند .

تعطیل مجلس ضربه‌ای بر پیکر مشروطیت است

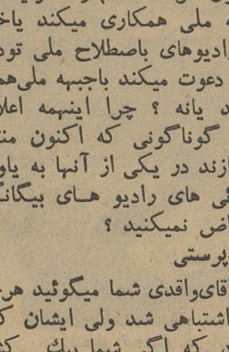

آقای خدابرست

بقیه از صفحه ٥

دفاع نکنید

میخواهم روی سخنان هفته‌گذشته آقای واقدی کمی بحث کنم . ایشان میگویند ما در این مملکت هزار درد داریم . آنقدر فساد در این کشور وجود دارد که اصلا مجال آنکه انسان بگذشته فکر کند نیست . من میگویم خوب دوست عزیز اقلاخوبست‌شمابسخنان خود اعتقاد داشته باشید بیهوده از کسانیکه بارها درگذشته‌بادستجات مختلف آمده‌اند روی کار وامتحان خودرا داده‌اند دفاع‌نکنیدوبگذارید تاریخ درباره آنها قضاوت کند . من میپرسم چرا بفکر یك راه تازه نیستید و چرا نمیخواهید یك‌مبارز، تازه‌نفسی را برای خدمت بکشور انتخاب کنیم باید میدان داد تا مردم انتقاد کنند و بپیخود مردم را طرفدار استعمارگری‌ناقابل‌نشمارید.

عشق وطن

آنچه مسلم است سراپای‌وجود هرایرانی را عشق وطن فراگرفته است و بارها این ملت در برابر دشمنان استقلال و آزادی کشور امتحان خودرا داده و ثابت کرده است که درموقع خطر همگی‌صف متحدی را تشکیل خواهند دادا دامما ممکن است عده‌ای هم برای مدتی اغفال و یاراه اشتباهی را انتخاب نمایند و یکی از آن اشتباه هاآن است که انسان بیاید و مبارزه دسته‌جمعی ملتی‌را بحساب شخصی و یاجمعیت خاصی بگذارد و بقیه را جیره‌خوار و طرفدار استعمار بداند برای نمونه باید گفت این کلیه مردم هستند که خواهان اجرای‌قانون اساسی‌مملکت میباشند این ندای کلیه ملت است که میگوید مملکت مشروطه مجلس میخواهد و تعطیل مجلسین ضربه بزرگی بریپکر مشروطه ایران وارد میسازد بنابراین نباید گفت خواهان اجراء قانون اساسی فقط جبهه ملی ها هستند و اصلانمیتوان آنها را شریك دانست برای آنکه رطب خورده منع‌رطب چون کند . اما باکمال تاسف می‌بینم آقای واقدی می‌آیند میگویند هرکسی از رهبر ملی‌ماانتقاد بکند و یا بااو مخالفتی داشته باشد مسلما برای استعمار کار میکند زیرا رهبر ملی ما اولین کسی بودند که در آسیاو آفریقا پایه‌های محکم استعمار را متزلزل کردند . (به‌پرسیم پس گاندی و امثال او را شما یا از اهالی آسیا نمیدانید و یا آنهارا هم میگوئید برای استعمار کار میکرده‌اند . اما اگر مقصودتان‌این چند سال اخیر است بهتربود یاد آوری میکردید ...)ولی راجع به خدمات ایشان ملت ایران قبول دارند آقای مصدق درماموریتی که از طرف شاه و ملت بعهده داشتند باحسن نیت کامل در راه پیروزی آن کوشیدند ولی این خدمت مربوط بشخص ایشان تنها نیست بلکه باذعان خودشان عده دیگری سهم‌بسیار زیادتری از او در ملی کردن نفت داشتند .

آقای واقدی از شما و کلیه کسانیکه طرفداری های زیاده ازحد از ایشان مینمائید میپرسم آیا یك شخص خدمتی برای کشورش‌انجام داد آزاد است هرکاری که‌میخواهد بکند و حتی آزادانه باقانون‌اساسی و استقلال و سنن هم‌میهنان خویش بازی کند این درست مانند آن داستانی است که سعدی در یکی از شعرهایش آورده است میگوید شخصی گوسفندی را از چنگال گرگی رهانید و بعد از مدتی‌خود برگلوی آن کاردنهاد . و این همان کاری بود که در زمان‌ایشان بوسیله رفراندم ها و امثال آن میخواست انجام بشود ولی این هوشیاری ملت ایران بود که این فکررا در نطفه خفه کرد .

مخالف باانصاف

آقای واقدی چندی‌پیش آقای جعفری گفتند ، خوب است انسان مخالف باشد ولی مخالف باانصافی باشد من میگویم این انصاف از خصائل ملی ایرانیان است تمام مردم جهان چندی پیش شاهد ـ محاکمه سران سابق ترکیه بودند و اتهامات آنهارا هم شنیدند و نتیجه آنراهم دیدند اما در چند سال پیش هم آقای مصدق‌بهمین اتهام محاکمه گردیدند و ایرانی باز ثابت کرد که همیشه دردوطرف کفه‌های ترازو وزنه‌میگذارد اگر برای اشتباهات شخصی وی را محاکمه میکند خدمات و کارهای اوراهم در نظر می‌آورد و آقای واقدی درجای دیگر گفتند وقتیکه ایشان نخست‌وزیر بودند اشخاصی لاتین کلمه «ایران »در سینه آنها نوشته شده‌است و آن‌موقعیکه‌پرچم ایران بالا میرود همه آن را میشناسند و موقعیکه شاهنشاه مسافرت بکشورهای دیگر میکنند، مورد استقبال مردم آن‌سامان قرار میگیرند چطور آقای‌مصدق باعث معرفی ایران میشوند آقای‌واقدی یاهرکس دیگری که این ادعا را دارند بیایند و جواب بگویند چون من از کسی دیگری هم ، شنیده بودم . حتی راجع باین موضوع بادائی خودم که در آلمان میباشد نوشتم که ایشان برایم‌بفرستند و ایشان نوشته بودند افراد آلمانی بهتر از افراد تحصیل کرده‌ایران این مملکت را میشناسند درصورتی که‌ما ایرانیها هنوزبه زوایاو گوشه های‌تاریك ایران واقف نیستیم پس چطور آقای مصدق توانسته بایك دفعه ظاهر شدن ایران را معرفی کنند .

من از آقایان جبهه ملی خواهش میکنم اگرسران آنهااینجانمی‌آیند یك پیامی بعنوان پیام بدهند وکسی دیگری بااینجا بیاید و آن را برای ماثابت کنند دیگر عرضی ندارم .

توضیح‌داده‌شد

دراین‌موقع آقای اعتمادی گفت‌بنده یك‌توضیح کوچکی خدمت آقایان میدهم راجع‌به بیانات‌آقای ترقی در جلسه قبل همانطور که قبلا خدمت آقایان عرض کردم در جلسه‌عمومی کمیته دائمی اداره کرسی آزاد این موضوع مورد بحث قرارگرفت که اگر نامه‌ای که برای آقای ترقی آمده و ایشان دراینجا قرائت کردند از طرف یك دانشجو بود بایدچاپ شود و اگر آن مطالب مربوط به‌دانشجو نبود حذف‌بشود. رسیدگی کردند و معلوم شد این نامه از طرف دانشجو نیست ویك غیردانشجو نوشته است از این جهت کمیته دائمی کرسی آزاد تصمیم گرفت که این نامه راچاپ نکند همانطور که آقایان اطلاع دارند کرسی آزاد دانشجو متعلق‌به آراء و افکار دانشجویانست وما بغیر دانشجو اجازه استفاده از این کرسی را نمیدهیم .

آقای مسعودی

بنده میخواستم عرض‌کنم‌که اکنون چند جلسه است وقت کرسی آزاد دانشجو صرف مباحثی میشود که شاید در ابتدائی که ما این کرسی را تشکیل دادیم نظر ما تعقیب اینگونه مباحث نبود بلکه نظر ما این بود که در اینجا مسائل اجتماعی مباحث اقتصادی و حتی سیاسی و بخصوص مباحث دانشگاهی‌و مشکلات‌دانشجوئی و اینگونه مباحث طرح بشود واز پشت این کرسی نقائص و مشکلات بگوش اولیای امور برسد و اگر نواقصی در کار هست چاره جوئی و رفع‌بکنندو تسهیلاتی برای‌دانشجویان فراهم بکنندکه در پیشرفت تحصیلی آقایان موثر باشد امادیده میشود که وقت‌جلسات‌تماماصرف مباحث‌سیاسی یعنی مباحث حزبی میشود وبه تضاد نظریات و عقاید محدود میگردد .

بنده میخواستم خواهش بکنم که باین مباحث بهتر است خاتمه بدهیم واز جلسه آینده آنطور که درجلسات پیش هم آقای دکتر بیژن همین‌مطلب راعنوان کردند که‌خوب‌است دستوری برای کرسی آزاد معلوم کنید وروی آن دستور صحبت بکنیم این تقاضا پذیرفته بشود . البته بنده هیچگونه دخالتی در اداره امور کرسی آزاد ندارم و فقط بعنوان ناظر درجلسات شرکت میکنم وامور این کرسی‌بدست هیئت مدیره کمیته دائمی محول‌است لکن بنده امروز میخواستم از همان کمیته این استدعا رابکنم که دراین باره توجهی بکنند و واقعا از این کرسی استفاده های لازم بکنیم حیف است که بالاخره ما نتوانیم مطالب مهم ومطالب روزو مشکلاتی‌که مربوط بوضع فعلی این مملکت است اینها را در اینجا طرح بکنیم و پیرامون آن بحث و انتقاد و گفتگو بکنیم راه‌حل هائی پیدابکنیم وباطلاع دولت‌برسانیم و از دولت چاره جوئی بخواهیم‌و باین کیفیت مقام و منزلت و شان و موقعیت این جلسات را بالا ببریم البته بنده حرفی ندارم و نمیخواهم اعتراض بکنم و انتقاد بکنم از آنچه گذشته است چون کرسی آزاد است و هر طور آقایان میل دارند اقدام میکنند و هرچه میخواهند از این کرسی میگویند و من نمیخواهم محدودیتی قائل‌شوم ولی من‌باب‌اینکه نظری هم بنده داشتم و عرض کرده باشم خواستم که این تقاضا رابکنم که در آینده این موضوع را آقایان مورد توجه قرار بدهند و مباحث اصولی وکلی ومشکلات کنونی مملکت را بیشتر مورد استفاده این کرسی قرار بدهند آین استدعائی است از کمیته دائمی کرسی آزاد میخواستم بکنم و دیگر عرضی ندارم .

اظهارات رئیس جلسه

در این موقع آقای میردامادی رئیس جلسه گفت :در پاسخ‌فرمایشات آقای مسعودی که‌فرمودند میخواستم از این کرسی بنفع مسائل اقتصادی و اجتماعی مبتلا به مملکت استفاده بکنیم و اکنون بحث سیاسی بمیان کشیده شده است میخواستم بگویم که این بحثی که امروز پیش آمده

بقیه درصفحه ۲۰

آقای فضل‌الله‌ایزدی‌سلحشور

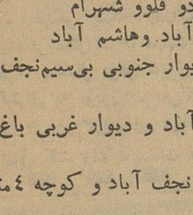

دانشکده پزشکی از عملیات‌خیر خواهانه شما در مورد اهداء خون جهت مداوای بیماران بی‌بضاعت و محتاج بتزریق خون بدینوسیله قدردانی مینماید .

رئیس دانشکده پزشکی

آ ـ ۲۱۱۸۹

آگهی شماره ۳۰قبول‌تقاضای انشعاب درخارج حدنهائی شهر (نجف‌آباد)

عطف به تصویبنامه شماره ۱۵۲۹ مورخ۱۱ر٦ر۳٦ هیئت .محترم دولت بشرح زیر :

« سازمان آب تهران مجاز است درصورتیکه مالکین هر منطقه ده هکتاری که لااقل مالکین پنج هکتاری آن کتبا درخواست تامین آب تصفیه‌شده جهت اراضی و مستغلات خود که خارج از حد فعلی تا داخل حد نهائی میباشد بنمایند وحاضر باشند هزینه توسعه تاسیسات لوله‌کشی را نسبت بمساحت اراضی که‌مالك آن هستند ازقرار متر مربعی ۷۵ ریال نقدا یا باقساط مناسبی‌که مورد قبول آن سازمان باشد بپردازند این قطعات‌را داخل حد فعلی شهر منظور داشته در تامین آب اقدام کنند »

سازمان آب تهران از مالکین مستغلات واراضی و همچنین ساکنین قسمتی از نواحی واقع‌در خارج حدود نهائی لوله‌کشی که واقع در محدودهٔ‌زیر است :

۱ـ شمالا

الف ـ بر جنوبی خیابان شوش بین‌خیابان‌های‌شهر ری و شهباز

ب ـ بر جنوبی خیابان تیر دوقلو بین خیابانهای‌شهباز بی‌سیم نجف آباد

۲ـ شرقا

الف ـ بر شرقی و غربی خیابان بی‌سیم نجف‌آباد بین خیابانهای تیر دو قلوو شهرام

ب ـ بر شمالی و جنوبی خیابان شهرام بین‌خیابانهای بی‌سیم نجف آباد وهاشم آباد

ج ـ بر شرقی و غربی خیابان هاشم آباد بین‌خیابان شهرام و امتداد دیوار جنوبی بی‌سیم‌نجف‌آباد

۳ـ جنوبا

الف ـ برشمالی دیوار جنوبی باغ بی سیم‌نجف‌آباد بین خیابان هاشم آباد و دیوار غربی باغ بی سیم نجف آباد

ب ـ بر شرقی و غربی کوچه ٤ متری بین دیوار جنوبی باغ بی‌سیم نجف آباد و کوچه ٤متری کاظمی

ج ـ برشمالی و جنوبی کوچه ٤ متری کاظمی بین کوچه ٤متری و خیابان حافظ

د ـ بر شرقی و غربی خیابان حافظ بین کوچه٤ متری کاظمی و خیابان دهمتری احدائی

هـ ـ برشمالی و جنوبی خیابان دهمتری‌احدائی بین خیابانهای حافظ و شهباز

و ـ بر شرقی و غربی خیابان شهباز بین خیابان دهمتری احدائی وکوچه هشت متری

ز ـ بر شمالی و جنوبی کوچه هشت متری‌بین خیابانهای شهباز و خط آهن

ح ـ بر غربی و شرقی خیابان خط آهن بین کوچه‌های هشت متری و سرشار

ط ـ بر شمالی و جنوبی کوچه سرشار بین‌خیابانهای خط آهن و شهرری

٤ـ شرقا ـ برشرقی و غربی خیابان شهر ری‌بین کوچه سرشار و خیابان شوش (میدان شوش)

دعوت مینماید بارعایت مفاد تصویبنامه فوق الـذکرچنانچه مایل باستفاده از آب تصفیه شده میباشد از اول آذرماه۱۳٤۰ تاآخروقت‌اداری روز۳۰ر۱۰ر٤۰ بنوبت (طبق تاریخهای تعیین شده دربرك اطلاعیه) برای تسلیم برك اعلام تمایل و انجام تشریفات لازم‌مباجه مرکزی سازمان واقع درخیابان جنوبی‌پارك شهر مراجعه فرمایند تاپس از حصول حد نصاب مقرر در تصویبنامه و وجود داوطلب بحد کافی‌ترتیب پرداختهای مقرر قبول درخواست رسمی انشعاب داده‌شود ضمنا باطلاع علاقمندان میرساند که تاریخ تقریبی انجام لوله کشی درنواحی خارج شهر ۱۸تا۲٤ ماه پس از پرداخت هزینهٔ توسعه تاسیسات‌لوله کشی پیش‌بینی میشود و فرصت استفاده از این‌آگهی فقط یکبار آنهم درمدت آگهی شده در تاریخهای فوق‌الذکر میباشد

آ ـ ۲۸۷۳۰ سازمان آب‌تهران

حضرت آقای پاکیزه در رأس

سازمان ملل متحد!

آقای اوتانت موفق شد بین سك و گربه صلح برقرار کندو آنها راکنار هم بنشاند!

اوتنها شخصیتی است که حق دارد در حضور نخست‌وزیر برمه سیگار بکشد!

داك هامرشولد دبیر کل فقیدسازمان ملل یکبار درزمان حیات گفت :
دبیر کلی که پس از من خواهد آمدیکی‌ازنمایندگان‌آسیائی-آفریقائی سازمان ملل خواهدبود .

دوماه پس از مرك هامرشولد پیش گوئی پیامبرانهٔ او به‌حقیقت پیوستو مردی به جانشینی او برگزیده گردید که ازآسیا آمده بود .

این مرد آسیائی که از کشور برمه است نامش «اوتانت» و سمتش نمایندهٔ دائم برمه در سازمان ملل است .

انتخاب اوتانت بدنبال کشمکش های طولانی آمریکا وشوروی برسرترکیب کادر دبیر کلی سازمان ملل انجام‌شد.

اوتانت بزبان برمه‌ای یعنی«حضرت آقای تانت» و کلمه تانت در این‌زبان معنای «روشن و پاك و پاکیزه» رادارد، بنابر این اوتانت یعنی حضرت آقای پاکیزه !

انتخاب اوتانت به دبیر کلی‌سازمان ملل زمانی صورت گرفت که‌شوروی از اصرار و پافشاری شدید خوددرمورد ایجاد یك دبیر خانه سه جانبه دست برداشت . شوروی در آن زمان هرروز پیشنهادی داد. روزی پیشنهاد می‌کرد که یك دبیرخانه چهارنفری تشکیل شود وروز دیگر پیشنهاد می‌داد یك دبیرخانه از پنج یاشش نفر ترکیب گردد ولی سرانجام درمورد کادررهبری سازمان ملل بنظر آمریکا تسلیم شد.

آمریکا نیز در آنزمان پیشنهاد دبیرخانه پنجنفری داد . این پنج نفر بنابه پیشنهاد آمریکا می‌بایست از نمایندگان پنج کشور آمریکا -روسیه آمریکای‌لاتین -آفریقا و اروپای غربی انتخاب میشدند و رهبری سازمان‌ملل رابعهده می‌گرفتند .

دربرابر این پیشنهادشوروی‌پیشنهاد متقابلی داد و درخواست کرد که یا کشورهای اروپای شرقی دست نشانده شوروی یك نماینده داشته باشند ویا آنکه اروپای غربی حق انتخاب نماینده برای عضویت درکادر دبیر کلی‌سازمان ملل را نداشته باشد .

اوتانت سرانجام به دبیر کلی‌سازمان ملل انتخاب گردید و باو حق دادند که‌هرچند تا معاون که‌می‌خواهدانتخاب کند وبا آنها درباره سیاست سازمان ملل مشورت کند اما میتواند ازقبول اندرزهای آنان سرباز زند و خودتصمیم بگیرد .

مرد خاکستری

اوتانت صورت گردی دارد و رنك چهره‌اش گرفته و مویش خاکستری رنك متمایل به سفید است .

او عینك دوره سیاه می‌زند و جز لباسهای دوخت خیاطان بزرك غربی‌نمی پوشد .

لباسهائی که او می‌پوشد معمولاچند هزار دلار ارزش دارد . کراوات دبیر کل سازمان ملل از نوع کراوات‌های راهراه انگلیسی است اولانت مشروب اصلانمی‌خورد . اما سیگار های برك چهارگوش کوچك وسیاهرنك می کشد وگاهگاه شیر کاکائومی‌نوشد و هرگز درموقع نطق آب خوردن‌نمی‌نوشد .

بدنیست بدانید که اوتانت تنها شخصیت برمه‌ای‌است که اجازه دارد در حضور نخست وزیر قدرتمند برمه که‌اونونام دارد سیگار بکشد وهرجور که دلش می‌خواهد بنشیندو حرف‌بزند.

معلم اول ...

دربرمه اوتانت را سایا می‌نامند سایا بزبان برمه‌ای معنای «معلم‌اول» را دارد بدنیست بدانید که اوتانت‌مدتی از عمر خودرا در دبیرستان بتدریس زبان انگلیسی صرف‌کرده است .

اوتانت اهل مطالعه و تحریراست . او تاکنون بیش از ده‌هزار کتاب‌خوانده وشش کتاب بااهمیت نوشته‌است .

اوتانت مردی است که از صبح ساعت پنج تاشب ساعت دوازده بدون وقفه کار میکند و کتاب میخواند، قسمت اعظم اززندگی خودرا صرف مبارزات سیاسی وشرکت در امور بین المللی کرده‌است . او می‌خواهد صدو چهل سال عمر کند وبقیه این عمر را درراه ایجاد و حفظ صلح صرف‌نماید.

اوتانت در سال ۱۹۳۳ یعنی‌بیست وهشت سال پیش تاریخ جامعهٔ ملل‌را برشته تحریر درآورد . وی از همان زمان ببیك سازمان جهانی که بتواند دنیارا از شر جنك برهاند علاقه‌وافر داشت . در کتاب تاریخ جامعهٔ ملل که‌در آنزمان تنها کتابی بود که در بارهٔ این جامعه در آسیا نوشته‌میشد. اوتانت خاطرنشان ساخت که ممکن است جامعهٔ ملل دربرابر یك آزمایش تاریخی بزانو درآید و ارزش وجودی خودرا از دست بدهد اما بشر کسی نیست که فکر اتحاد ملل را درشکل های گوناگونش از سر بیرون کند . اگر جامعهٔ ملل دربرابر تندباد حوادث تاب مقاومت نیارد سازمان نیرومندتروکامل تری رابابد جانشین آن‌ساخت پیشگوئی اوتانت تقریبا درست ازآب درآمدو جامعهٔ ملل در طوفان حوادث متلاشی شدو پس از جنك دوم‌سازمان ملل متحد جای آنرا گرفت .

سازمانی که اکنون وی دبیرکلی آنرا بعهده داردو درراه خدمت بصلح یك شهید داده است : هامرشولد !

سك و گربه در کنارهم

اوتانت‌در جوانی‌دربرمه‌درخانه خودشش سك وسه گرك و هفت گربه را در کنار هم جاداده بودو آنها در کمال صلح و صفا باهم زندگی میکردند. اوتانت از همان زمان باین فکر افتاد که‌وقتی حیوانات نا همجنس میتوانند درآشتی بسر برند چطور ممکن است نتوان ابناء بشر را که از یك جنس هستند در کنار هم در صلح و آشتی نگهداشت ؟

اوتانت اخیرا دوجلد کتاب دربارهٔ تاریخ سرزمینی که امروز برمه نام‌دارد انتشار داد. وی دراین کتاب برخلاف تاریخ‌نویسان خشك وبازاری بتحلیل حوادث پرداخته و نتایج سود بخشی گرفته است .

اوتانت در تعلیم و تربیت نیزوارد است . او میگوید برای آنکه یك جهان آرام و یك صلح دائمی داشته باشیم باید کودکان خودرا بنحوی تربیت کنیم که هدفی‌جزصلح جوئی و مرامی جز ایجاد نظم و آرامش درهمه نقاط جهان نداشته باشند . اوتانت خود خویشتن را برای چنین هدف و مرامی پرورش داده‌است و معتقد است که میتوان در جوانی وحتی در پیری خویشتن را بخاطر صلح پرورش دادو درراه صلح‌جان باخت .

قسمتی از زندگی اوتانت صرف تربیت فرزندانش شده‌است. اوخودش بفرزندانش الفبای زبان مادری را آموخت و داستانهای عبرت انگیزبرای آنها حکایت کردو خلاصه آنها را بطوری پرورش دادکه بتوانند بمرام انسانیت که صلح جاویدان است کمك کنند

اوتانت زبان انگلیسی را بافصاحت صحبت میکند . ولی هرگز حاضر نیست آداب و رسوم وطن خودرا بدور بیندازد ومتخلق‌باخلاق وآداب‌انگلیسی ها شود.

اوتانت در وطن خود وجهه‌وتشخص خاصی دارد واینکه میگوئیم وجهه و تشخص منظورمان یك وجهه وتشخص قلابی نیست . تشخص این مردآرام و فکور و در عین حال مدیر همیشه محیط سازمان ملل را زیر نفوذمعنوی قرار داده‌است .

دنیای آباد وآرام ...

اوتانت درسال ۱۹۰۹ یعنی پنجاه ودوسال قبل در نقطه‌ای بنام«پانتانائو» بدنیا آمد . این‌نقطه‌درمصب‌رودخانه‌ای بنام«ایراوادی» دربرمه قرار دارد . رودخانه ایراوادی زمینهای اطراف را حاصلخیز و آباد ساخته است . و اوتانت درمیان یك دنیای‌آبادو آرام چشم گشوده‌است خانواده او درکمال رفاه و امنیت زندگی میکردند .

اوتانت مزه صلح را در این‌خانواده چشید .

خانواده اوتانت مردم مذهب وتربیت یافته‌ای بودند و اگر چه از جمله ثروتمندان وملاکان برمه بشمار می رفتند بکتاب ودرس و بحث ذیعلاقه بودند .

اوتانت سه برادر دیگر داشت که خود از همه آنها بزرگتر بود . سه برادراو همگی درزمینه‌های سیاسی و اقتصادی‌برمه موفقیت‌های‌قابل‌ملاحظه‌ای کسب کردند .

اوتانت بادختر یك حقوقدان‌برجسته برمه‌ای ازدواج کرد . اینمرد که از خانواده راتامین کند . او دراین زمان بیست و یك سال داشت و در همین موقع بتدریس زبان انگلیسی وتاریخ دردبیرستان ملی زادگاه خودپرداخت اوتانت برای آنکه باستخدام رسمی دولت درآید در صف داوطلبان معلمی وارد شد و در برمه امتحان داد اودر این امتحان در میان هزاران نفر مقام اول را بدست آورد .

دوست قدیمی ...

*اوتانت در مدرسه زادگاه خود و بعدا در دانشگاه رانگون و در دوره معلمی خود با «اونو» نخست وزیر فعلی برمه آشنا شد و دوستی آنها از همان روز های نخست آغاز گشت.

*این دو دوست صمیمی دوش بدوش هم بمبارزه سیاسی‌پرداختند و هر دو در صف روزنامه نگاران آماتور درآمدند . اونو نخست وزیر فعلی امور سیاسی را تحلیل‌و تفسیر میکرد و اوتانت مقالات آتشین ضد استعماری مینوشت و سیاست جهان را تفسیر میکرد و از صلح و آشتی در سراسر جهان دفاع میکرد .

*اوتانت باروها از عضویت چین سرخ در سازمان ملل دفاع کرده‌است چین سرخ بیش از هزار و پانصد میل مرز مشترك بابرمه دارد .اوتانت در عین اینکه از عضویت چین دفاع میکند با تاکتیك های تعرض آمیز کمونیست ها مخالف است .

*اوتانت معتقد است که برمه نباید به هیچیك از دو بلوك متخاصم ملحق گردد بلکه باید فقط بخاطر از میان بردن مناقشات آنان تلاش کند و برای آشتی دادنشان هرگونه رنج و زحمتی را بخود هموار سازد.

*اوتانت در سال ۱۹۵۲ در هیئت نمایندگی برمه‌در سازمان‌ملل عضویت پیدا کرد و در سال ۱۹۵۷ بنمایندگی دائمی برمه در سازمان ملل انتخاب شد . اوتانت در سازمان ملل سمت های برجسته ای تاکنون داشته‌است از آنجمله در سال جاری ریاست صندوق بین المللی توسعه و ترمیم‌را بعهده داشت . او در عین حال‌ریاست کمیسیون برقراری آرامش در کنگو را نیز عهده دار بود . صرفنظر از این دو پست ریاست کمیته مقاومت نمایندگان آسیائی و افریقائی درامر الجزایر با او بود .

*اوتانت که بسا تز بی طرفی «کریشنامنون» مخالفت میکند درهمه سمت های حساسی که در سازمان ملل باو واگذار کرده‌اند با وفاداری و صمیمیت و بیطرفی کامل و باتوجه به موازین اخلاقی انجام وظیفه کرد

*اوتانت نخستین کسی بود که از سازمان ملل درخواست کرد کار ایجاد نظم‌و آرامش درکنگو راسازمان ملل بعهده گیرد او بکرات با حسن نیت درخواست حل مسالمت آمیز مسئله الجزایر را کرده است .

*اوتانت از قطعنامه سازمان ملل در مورد محکوم ساختن مداخله‌دولت شوروی در سرکوبی قیام مردم مجارستان دفاع کرد . با اینهمه هرگز از تز سیاسی غربی ها دفاع نکرده است .

*نماینده امریکا در سازمان ملل «ادلای استیونسن» معتقد است که اوتانت برای نگاهداری و پاسداری سمت دبیر کلی سازمان ملل ، که شوروی با اصل وجودی آن مخالفت دارد ، از هیچ تلاشی فرو گذار نخواهد کرد

*منتقدان اوتانت که چین ملی یکی از آنهاست از این بیم دارند که اوتانت ضمن ایجاد صلح و آشتی بین دو بلوك از راه راست منحرف گردد .و نقش سازمان ملل را که «وجدان بشریت» نام گرفته است نقش بر آب سازد .

*اوتانت معتقد است که بوسیله بیطرفی منفی بهیچجا نمیتوان‌رسید. بیطرفی منفی هدفی جز کناره‌گیری از کوشش های همه جانبه برای ایجاد صلح در جهان چیز دیگری نیست .

اوتانت به بیطرفی مثبت که باید در ایجاد صلح بین دو بلوك نقش موثری بازی کند اعتقاد دارد . او بارها گفته است کسیکه میخواهد سمت دبیر کلی سازمان ملل را بعهده گیرد باید بی نظر باشد ولی دلیلی در دست نداریم که بیطرفی همان بی نظری است .

چندکلمه درباره اوتانت

*اوتانت به برتراند راسل علاقه عجیبی دارد و اورا سازنده شماره یك صلح میخواند.

*اوتانت با تصوف بخصوص با تصوف ایران آشنائی دارد .

*اوتانت از نویسندگان بزرگ فعلی، به آندره‌ژید فرانسوی علاقمند است .

*اوتانت در کشاورزی و همچنین در تعمیر اتومبیل سررشته دارد.

*اوتانت اول سیاست را دوست دارد وبعد زنش را ...

*اوتانت برنگ آبی و زرد علاقه دارد .

*اوتانت مرگ را واقعه‌ای میداند که وقایع زندگی را تکمیل میکند.

*اوتانت در جوانی شعر میگفت... و حالا هر شب قبل از خواب اشعار غزلسرایان برمه را میخواند .

*اوتانت آرزودارد سرانجام یك حکومت صالح جهانی تشکیل شود و به «مناقشات کودکانه» فعلی که بحرانهای بزرگی را موجب شده‌است و میشود پایان بخشد .

*اوتانت میگوید : اگر مرا آزاد بگذارند گله داری و گوسفند چرانی در صحرا ها را بعنوان شغل مورد علاقه خود انتخاب میکنم ...

*اوتانت کتابخانه بزرگی دارد که سی و دو هزار کتاب در آن‌یافت میشود ...

*اوتانت بسینما علاقمند است و آثار آلفرد هیچکاك استاد ترس و دلهره را بیشتر می پسندد .

*اوتانت اکنون در حال نوشتن چند کتاب ارزنده است .

*اوتانت نامه های عبرت انگیزی به دختر و پسرش می نویسد ومعمولا در این نامه ها درباره امور جهان با آنان گفتگو میکند .

*تماشای تابلو های استادان‌بزرگ نقاشی از سرگرمیهای عمده آین مرد آسیائی است .

دختر دبیر کل سازمان ملل متحد «سك کوچولو» نام دارد!

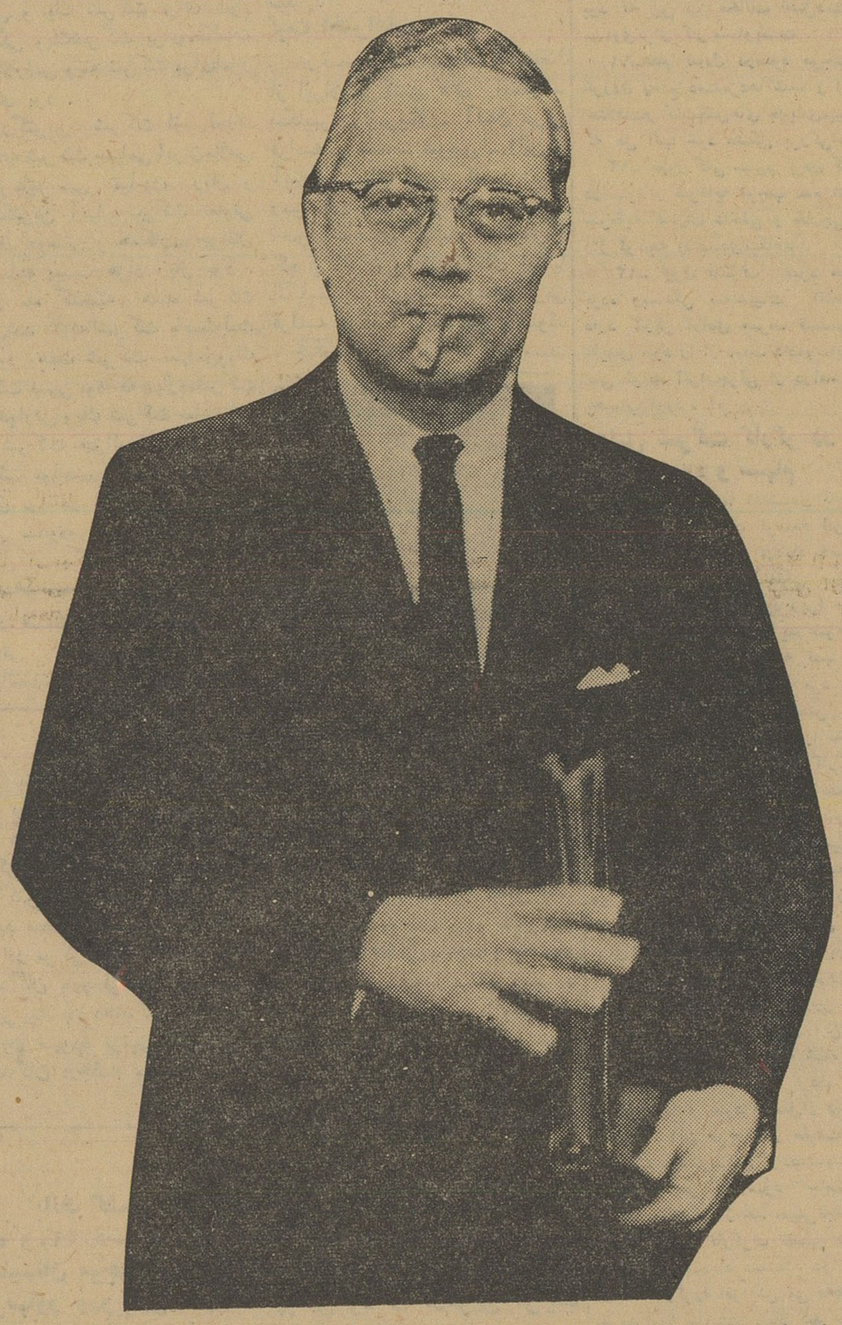

*در ۱۶۶۷ اوتانت ریاست‌تبلیغات جامعه ضد فاشیست مردم برمه را بعهده گرفت . او در این زمان در راه آزادی وطن خود و رهائی آن از دست انگلیس هاتلاش میکرد.

*ضمنا اوتانت یك مقام برجسته مطبوعاتی را در دستگاههای دولتی بعهده داشت . روزنامه نگاران. برمه اورا بخاطر صداقت و شهامت و اطلاعات کثیری که در هر زمینه ای داشت سخت احترام میکردند . اوتانت از استقلال برمه اوتانت در ۱۹۵۳ که اونو دوست صمیمی اش بنخست وزیری رسیده‌بودبسمت وزیرمشاور و نویسنده نطق های نخست وزیر و سفیر سیار او منصوب گردید.

وای بحال آنهاکه ...

*اوتانت در عین اینکه شرقی‌فکر میکند و بتصوف شرق آشناست و بآن اعتقاد دارد اما در امور اقتصادی بنظر اقتصادیون غرب معتقد تراست او خودرا یك سوسیال دمکرات می نامد و با منطق مخصوص خود اظهار میکند : «وای بحال جامعه ای که در آن یك بازرگان موفق هر روز ثروت‌هنگفتی بیاندوزد ، اما یك‌معلم بیچاره باید برای دریافت پاداش مختصری این درو آن در بزند و اعتصاب کند.»

*اوتانت به سازمانهای دمکراتیك اعتقاد محکمی دارد و در برمه به نشو و نمای آنها کمك فراوان کرده است .

قابل‌توجه-گرمابه داران - نانوائیهاو قنادیها پارتی جدید وارد شد

آ-۲۸۶۸۶

هنرستان آزاد موسیقی ملی

وابسته بهنرهای زیبای کشور

در کلاسهای پیانو و ضرب و سه‌تار و عود تحت نظر آقایان جواد معروفی و حسین تهرانی و زرین‌پنجه هنرجو می‌پذیرد همچنین در ساعات اضافی کلاسهای ویلن هنرجویان داوطلب میتوانند تا پانزدهم آذر ماه نام نویسی نمایند .

خیابان ارباب جمشید (از خیابان منوچهری) تلفن ۳۰۵۵۴۰

۳-۱ آ-۲۸۴۷۰

آگهی ابلاغ دادخواست به‌آقای سید حسین ریپور

آقای حسین واعظ زاده وکیل دادگستری بوکالت از طرف بانو نجم‌السادات ضوابطی در تاریخ ۳۹ر۹ر۲۷ دادخواستی به خواسته مطالبه نفقه و کسوه هفت ماهه (بانو نجم‌السادات و دختر صغیره اش) و هزینه وضع حمل وتحویل و تسلیم ۲۸ قلم جهیزیه و طلا آلات جمعا ارزیابی شده بطور تخمین یکصد وچهل‌هزار ریال بارعایت‌ماده۶۸۶ آئین دادرسی مدنی بطرفیت آقای سید حسین ریپوربایندفتر تقدیم نموده و چنین‌توضیح داده‌است « آقای سید حسین ریپور موکله اینجانب را در آذر ماه۱۳۳۵ به عقد دائمی خود درآورده و درآبانماه ۱۳۳۶ آقای سید علی ریپور پدر مشارالیه باراك آمده و مشارالیها را بمحل اقامت خودو پسرش(شهرستان کربلای عراق) برده اوائل خرداد ماه ۱۳۳۹ زوج نامبرده عیال خودرا با دختر صغیره اش رابه منزل پدر مشارالیها در اراك آورده و خودش بکویت می‌رود که چند روز دیگر برگشته و عیال و دختر صغیره اش را بمحل اقامت خود کربلا ببردپس‌از گذشتن مدتی بدون اینکه برای معاودت عیال و طفل خود باراك بیاید در اواسط مهر ماه هذه‌السنه ۱۳۳۹ طلاقنامه او را که تحت شماره٤مورخه۹ ر۸ر۱۳۳۹ در دفتر سرکنسولگری ایران در شهرستان کربلا عراق به ثبت رسیده برای مشارالیها میفرستد - نظر بایکه علاوه بر نفقه و کسوه مشارالیها از زمان آوردن باراك تا انقضاء عده‌طلاق‌وهمچنین نفقه وکسوه‌دخترصغیره مشارالیها از زمان‌ورودباراك‌تاهرقدر نزد مادرش باشد بعهده زوج و پدر دختر صغیره میباشد چون بانوی موکله در حین طلاق حمل داشته که در طلاقنامه نیز اشعار گردیده و هزینه و مخارج و مصارف وضع حمل نیز بعهده زوج نامبرده میباشد ونیز ۲۸ قلم جهیزیه بانو نجم‌السادات که صورت تفصیلی آن بخط آقای آشیخ حسین امامی سردفتر ازدواج شماره ۸۲ اراك که اجراء کننده عقد نکاح بوده تنظیم شده و بامضاء آقای سردفتر مومی‌الیه و آقای سید علی ریپور پدر زوج رسیده وبکربلا حمل گردیده ودر منزل سید حسین زوج عینا موجود میباشد نیز باید تمام و کمال تحویل و تسلیم نماید تقاضای رسیدگی و صدور حکم بحقانیت‌موکله‌رانسبت به نفقه وکسوه خود ودختر صغیره‌اش از اول ذیحجه‌الحرام ۱۳۷۹ که مصادف باششم خرداد ماه ۱۳۳۹ بوده تاکنون بالغ بر هفت ماه میشود بعلاوه مخارج وضع حمل مشارالیها و هم چنین ۲۸ قلم جهیزیه مطابق صورت ضمیمه و اقلام طلا و آلات زنانه با جبران کلیه خسارات دارم مستند دعوی عبارت است از ۱- طلاقنامه ۲- صورت جهیزیه ۳- استشهادیه ایکه جمعی از محترمین اداء گواهی نموده‌اند ٤- برای تعیین میزان نفقه و کسوه و هزینه وضع حمل تقاضای ارجاع بکارشناس بصیر و متدینی دارم

رونوشت مصدق مستندات ضمیمه دادخواست گردیده است . . . و در دادخواست محل اقامت خوانده (آقای سید حسین ریپور) عراق شهرستان کربلا محله باب‌الخان خیابان حضرت عباس کوچه حاج حسین خراط منزل آقای سید علی ریپور تعیین نموده‌است ..

چون طبق اعلام سرکنسولگری شاهنشاهی ایران در کربلا خوانده محل اقامت خودرا از کربلابکویت‌تغییرداده‌است و وکیل‌خواهان تقاضای ابلاغ دادخواست را وسیله درج آگهی در مطبوعات نموده‌است لذا به تقاضای خواهان و دستور دادگاه و اجازه ماده ۱۰۰ قانون آئین دادرسی مدنی مفاد دادخواست و پیوست‌های‌آن بشرح بالاسه دفعه‌متوالی درروزنامه رسمی کشور شاهنشاهی و روزنامه اطلاعات آگهی میشود که خوانده ظرف سه ماه از تاریخ نشر آخرین آگهی پاسخ خودرا ارسال دارد ضمنا وقت رسیدگی برای روز شنبه بیست و پنجم فروردینماه ۱۳٤۱ دو بظهر تعیین شده‌است و چنانچه بعدا احتیاجی بابلاغ وسیله آگهی باشد یکدفعه و مدت آن ده روز خواهدبود.

مدیر دفتر دادگستری شهرستان اراك . احمدفرهمند

۳-۱ آ-۲۸۶۱۰

آگهی مناقصه خرید کتب و مجلات

اداره کل تدارکات وزارت کشاورزی چهارصدونودو نه جلد کتب ومجلات مورد احتیاج قسمت تمرکز تحقیقات رابمناقصه خریداری‌مینماید داوطلبان شرکت در مناقصه میتوانند با دریافت برك شرایط و سیاهه ریز کتب و مجلات مورد بحثو مطالعه آنها پیشنهاد خود را تا آخر وقت اداری روز شنبه ۱۸ ر۹ر٤۰ باداره کل دفتر وزارت کشاورزی واقع درانتهای لاله‌زارنو جنب خیابان شاهرضا تسلیم ورسید دریافت‌دارند پیشنهادات واصله درساعت ۱۱ روز یکشنبه ۱۹ر۹ر٤۰ در کمیسیون مناقصه بازو قرائت میشود حضور پیشنهاد دهندگان یانماینده آنها که کتبا معرفی شده باشند در جلسه مناقصه آزادو کمیسیون در رد و قبول یك یاکلیه پیشنهادات مختار است .

رئیس اداره کل تدارکات

۲-۱ آ-۲۸۷۲۸

آ-۲۸۶۷۰

امسال واردات شکر کمتر خواهد بود

امسال ۱۵۵ هزارتن از ۳۶۰ هزارتن قندو شکر مصرفی کشور در داخله‌تامین خواهدشد

یك مقام وزارت صنایع‌و معادن امروز بخبرنگار ما اظهار داشت «با توجه به وضع محصول قند و شکر و بخصوص بر اثر فعالیت کارخانه قند و شکر انتظار میرود امسال احتیاج ما بشکر خارجی تقلیل پیدا کند بطور تقریب مصرف قند و شکر داخل کشور هرسال در حدود ۳۶۰ هزار تن می باشد از این مقدار درحدود ۱۳۰ هزار تن در داخل کشور تهیه می شود و اگر ۲۵ هزار تن‌محصول کارخانه قند نیشکر را امسال باین رقم اضافه کنیم بهمین نسبت‌احتیاج ما بشکر خارجی کمتر می شود .

برای تامین کسری شکر امسال‌از کشور های شوروی ، مجارستان ، چکوسلواکی تامین می شود .

این معامله بیشتر از طریق تهاتری در مقابل خشکبار انجام می گیرد .

بهای‌انواع ارز و مسکوك طلا در بازار آزاد تهران

ارز **طلا**

قیمت‌بریال

دولار نقد	۸۲	پهلوی	۷۱۰
دولار حواله پستی	۸۲	نیم پهلوی	۳۶۰
پوند نقد	۲۳۲	ربع پهلوی	۱۸۳
پوند پستی	۲۳۱	ژرژ قدیم	۷۹۰
مارك‌نقد	۲۱	ژرژ جدید	۵۸۰
مارك پستی	۲۰٫۵۰	لیره عثمانی قدیم	۶۶۰
فرانك فرانسه نقد	۱۷٫۵۰	لیره عثمانی جدید	۵۳۰
فرانك فرانسه پستی	۱۷٫۱۰	پانزده مناتی	۱۴۵۰
هزار لیرایتالیا نقد	۱۳۳	ده مناتی	۹۸۰
هزار لیر ایتالیا پستی	۱۳۲	پنج مناتی	۴۱۰
فرانك سویس نقد	۱۹٫۵۰	بیست دلاری	۳۴۵۰
فرانك سویس پستی	۱۹	دولار مکزیکی	۴۲۵۰
لیره‌ترك اسکناس بزرك	۶٫۸۰	طلای شمش	۴۳۳
روپیه پاکستان نقد	۱۱٫۵۰	نقره قدیم	۱۰۵٫۵۰
روپیه هندوستان نقد	۱۲٫۲۵	نقره جدید	۲۳٫۲۵

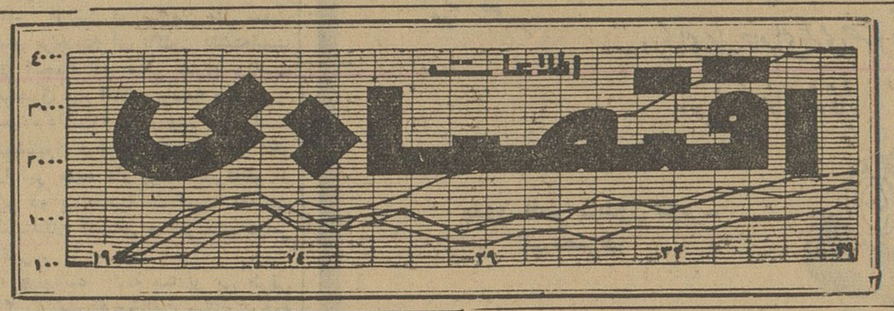

۳۰۴۵۹۱۰
تلفن مستقیم سرویس اقتصادی

بازرگانی ایران باقاره‌های مختلف جهان

اروپا بزرگترین خریدارکالا های ایرانی وبزرگترین صادرکننده کالاهای مختلف بایران است

در نشریه جدید وزارت بازرگانی مربوط بآمار واردات وصادرات‌اقدام جدیدی بعمل آمده و آن اینست که ضمن انتشار میزان واردات با صادرات هر کشور خارجی بایران با از ایران بآن کشور میزان واردات وصادرات قاره ها نیز معلوم گردیده است بموجب همین گزارش در ماه فروردین آمار واردات و صادرات قاره ها بشرح زیر بود در زمینه صادرات اروپا با خرید ۴۴۳۵میلیون ریال اول آسیا با خرید ۹۰۸ میلیون ریال دوم وامریکا باخرید ۵۵۳میلیون ریال سوم استرالیا با خرید ۲۹۲ میلیون ریال چهارم افریقا با خرید ۲۸۰ میلیون ریال پنجم شده است جمع کل صادرات کشور در همین‌ماه به این پنج قاره ۴۵۷۰ میلیون‌ریال بوده که صادرات نفت نیز در آن منظور شده است در حقیقت خرید اصلی اروپا و آسیا همان نفت‌است و امریکا دراین مورد بسیار کم خرید دارد و آنچه امریکا از ایران خرید قسمت اعظمش کالا میباشد درمقابل صادرات قاره ها بایران در همین ماه فروردین بشرح زیر اروپا با فروش ۱۶۴۱ میلیون ریال مقام اول‌آسیا با فروش ۵۶۲ میلیون ریال مقام‌دوم امریکا با فروش ۵۰۰ میلیون ریال مقام‌سوم استرالیا با فروش ۵میلیون ریال مقام چهارم افریقا بافروش ۲ـ میلیون ریال مقام پنجم را داشتند

واردات در کشور های اروپا آلمان غربی انگلستان در مقام های اول و دوم‌و در آسیا ژاپن مقام اول‌دوامریکا ایالات‌متحده امریکامقام اول‌راداشتند

درآبان‌ماه گذشته

۲۷ شرکت جدید تشکیل شد

هفده شرکت بازرگانی وساختمانی و معدنی‌منحل‌گردید

آماری که توسط اداره ثبت‌دانشگاه تهران وانجمن ابیانه‌ای شرکتها تهیه شده نشان میدهدکه های مقیم مرکز بثبت رسید .

در یکماهه آبانماه گذشته بیستو هفت شرکت داخلی ویك شرکت خارجی‌بثبت رسیدکه‌چهارده‌شرکت با مسئولیت محدود ویازده شرکت سهامی و دوشرکت تعاونی و یك شرکت تضامنی بود که از این شرکتها چهارده شرکت برای امور تجارتی و دو شرکت برای امور ساختمانی و دو شرکت برای فیلم برداری و یك شرکت برای‌عمران وکشاورزی ودوشرکت برای‌تاسیس کارخانه و دو شرکت برای امور تعاونی و یك شرکت برای امور فرهنگی ویك‌شرکت برای‌مطالعات تحت‌الارضی وسه شرکت برای‌امور تولیدی بود .

بزرگترین شرکت از لحاظ سرمایه شرکت سهامی ایران‌ملاس با سرمایه سی میلیون ریال و کوچکترین آنها شرکت تعاونی مصرف دوستی و همکاری جوانان باسرمایه بیست هزار ریال بود .

در ماه گذشته هفده شرکت منحل‌شد که‌نه شرکت بامسئولیت محدود وهفت شرکت سهامی‌ویك شرکت نسبی بود که‌چهارده‌شرکت آن تجارتی ویك شرکت ساختمانی ودو شرکت حق‌العملکاری و یك شرکت تولیدی اکتشاف‌واستخراج معادن بود در شرکتهای ثبت‌شده سابق صدودو تغییر داده شد که پس از رسیدگی ثبت وآگهی شد

ثبت موسسات غیرتجارتی

در قسمت ثبت موسسات غیر تجارتی دو موسسه جامعه فارغ‌التحصیلان دکترای حقوق

ثبت علائم

در ماه گذشته مجموعا ۶۱ تقاضای ثبت علامت‌تجارتی‌وصنعتی از ایران و کشور های ایتالیا ـ انگلیس ـ امریکا ـ آلمان‌غربی ـ فرانسه ـ سویس و دانمارك باین اداره رسید که تحت رسیدگی‌است و ازعلائم سابق که تقاضای ثبت نموده بودند ۵۶ علامت‌که مربوط بایران وکشورهای ایتالیا ـ انگلیس ـ امریکا ـ آلمان غربی ـ هلند ـ سویس ـ بلژیك وژاپن بود ثبت شد .

ثبت اختراعات

در قسمت ثبت‌اختراعات ۳۸ تقاضا از ایران و کشور های ایتالیا ـ انگلیس ـ امریکا ـ آلمان غربی فرانسه ـ هلند ـ سویس ـ ژاپن و آلمان و ایتالیا رسید که در دست رسیدگی است واز تقاضای ثبت اختراع ماههای گذشته ۵۱ اختراع که از ایران و کشور های ایتالیا انگلیس ـ امریکا ـ آلمان غربی فرانسه ـ هلند ـ سویس و سوئد و چکوسلواکی بود به ثبت‌رسید.

شن و ماسه شسته
طبق اصول فنی
خلیج مرکزی خیابان ثبت شماره ۹
تلفن ۳۲۲۹۵-۳۰۴۳۷۴

آ ـ ۲۸۵۷۴ ۱ ـ ۲۶

از: مهندس بهروز اعظمی

طرح سهیم کردن کارگران

درسود وسرمایه کارخانه‌ها

بقیه ازشماره پیش

وتاثیری در سطح زندگی کارگر نخواهد داشت . سود حاصله از دست رنج کارگر بایستی بصورت اوراق بهادار با نام غیر قابل تبدیل بپول نقد بین کارگران توزیع‌گردد .

بطور کلی اجرای این طرح دارای مزایائی است که ذیلا ذکر می‌شود.

۱ـ اضافه دستمزدی است که‌واقعا سطح زندگی‌کارگر را بالابرده و در بهبود زندگی او موثر است .

۲ـ از تورم و بالا رفتن‌هزینه‌زندگی که غالبا بواسطه اضافه شدن دست مزدها ایجاد می شود جلوگیری می کند .

۳ـ در مواقعی که بازار خوب است ایجاد روابط حسنه بین کارگر و کارفرما نموده و از کشمکش‌واختلاف برسر ازدیاد دست مزد میکاهد .

۴ـ وقتی‌کارگری خودرا با یك‌موسسه شریك حس کند بهتر همکاری‌نموده سعی‌و فعالیت زیادی خواهد کرد تا از خرابی و تلف شدن محصول جلوگیری نماید ودر نتیجه سطح تولید بالامیرود .

۵ـ باعث تقسیم عادلانه ثروت شده وکارگر خودر اجزئی از اجتماع حس کرده و در تقویت آن بیش از پیش کوشش خواهد کرد .

۶ـ چون کارگر تقریبا کارفرما هم می شود اخلال‌بر علیه کارفرمایان موردی پیدا نخواهد کرد . بعضی معتقدند که سود حاصل از دست رنج کارگر بایستی ماهیانه تقسیم شود تا اثر آن فورا مشهود گردد‌و برخی دیگر معتقدند که‌بایستی‌سالیانه تقسیم گردد . در هرحال طرزپرداخت آن‌نبایستی بصورت‌وجه نقد باشد که قدرت خرید کارگررا افزایش دهد . بلکه بایستی بصورت اوراق بهاداربا نام غیر قابل تبدیل بپول نقد باشد.

البته این عمل آزادی کارگر را برای صرف قسمتی از عایدی خود محدود می نماید و اورا وا دار می کند که در آمد خود رافقط در مواردی که مقتضیات اقتصادی ایجاب مینماید خرج کند . ولیکن تا اندازه بایستی سلیقه کارگر را در مصرف این‌قسمت از عایدی او در نظر گرفت و در چهارچوب‌مقتضیات‌اقتصادی‌بیشنهادات متنوعی‌برای خرج آن نمود مثلا بعضی‌بخرید خانه تمایل دارندبایستی آنهارا تشویق بتشکیل شرکت های تعاونی تهیه مسکن و اقدامات مشابه دیگری نمود که بوسیله آن‌بتوانند با پرداخت اجارهٔ ماهیانه باضافه مبلغی که بعنوان سود دریافت می دارند، پس از ۱۰ یا ۲۰ سال‌صاحب خانه شوند . بعضی ممکن است به خرید زمین تمایل داشته باشند .این کار نه تنها صلاح اقتصادی است‌بلکه سبب‌می شود که کارگر اوقات‌بیکاری خودرا صرف پرورش گل و گیاه‌درآن زمین نموده و اورا امیدوار بساختمان خانه در آن زمین می کند . بعضی ممکن است سود خود را صرف پرداخت اقساط یك طرح صرفه‌جوئی نموده‌و یاآنرابعنوان کسوربازنشستگی برای استفاده از طرح بازنشستگی و یا بیمه و امثال آنها بپردازند تا در روزگار پیری بتوانند از مزایای آن برخوردار شوند برخی ممکن است بخواهند آنرا صرف ایجاد یك‌کارگاه برای خود بنمایند . دیگری ممکن است این پول‌را صرف بالا بردن سطح‌معلومات و اطلاعات خود بنماید که‌خوداین‌یك نوع سرمایه گذاری‌به منظور بالابردن قابلیت و مهارت اشخاص محسوب می شود . بعضی مواقع می توان اجازه داد که این‌درآمد صرف خرید اجناس مورد لزوم گردد در صورتیکه‌این عمل‌موجب‌صرفه‌جوئی گروه دیگری بشود .

«ناتمام»

دلیل شرکت کارگر در سود و سهام

در هنگام توسعه اقتصادی بایستی مزد کارگر به‌نسبت توسعه افزایش یابد حال اگر این ازدیاد دستمزد بصورت‌وجه نقد باشد کمکی به بهبود وضع کارگر نخواهد کرد زیرا قیمتها بعلت افزایش قدرت خرید عمومی‌بالا رفته در نتیجه کارگر نه تنها قادر بصرفه جوئی نیست بلکه مزد جدید او که بمراتب ا زسابق بیشتر است حتی کفاف تهیه مایحتاج اورا نخواهد داد . البته نمی توان مزد کارگر را بعنوان جلوگیری از تورم ثابت نگاه داشت زیرا این عمل باعث عدم‌تعادل بیشتر در تقسیم درآمد ملی میگردد. بنابراین کارشناسان امور اقتصادی در صدد بر آمدند تا سطح زندگی کارگررا که‌نیروی کارش‌یك‌عامل موثر برای توسعه اقتصادی است بالابرده و به نسبت بهبود وضع عمومی‌وازدیاد منافع صاحبان صنایع اورا نیز بسهم خودبرخوردار نمایند برای این‌منظور طرحهای مختلفی پیشنهاد شده است که یکی از آنها سهیم کردن کارگر در سرمایه و سود حاصل‌از دسترنج اوست . این طریقه در حقیقت نوعی کار مزد محسوب می گردد. بدینترتیب است که هر گاه سود حاصله از تولیدات کارگر از حد معینی‌تجاوزکرد آن مازاد بین کارگران تقسیم شود . این طریق ازدیاد دستمزد در حالیکه درآمد کارگررا افزایش می دهدقدرت خرید اورا نبایستی زیاد کند چون در غیر اینصورت هزینه زندگی بالارفته

ورودوخروج کشتیها

* کشتی های «دراخسن فلس» آلمانی روز اول آذر ماه و «اروگروم» انگلیسی‌روز دوم آذرماه به بندر خرمشهر وارد شدند .

*کشتی های«تانن فلس» آلمانی روز اول آذرماه ـ «وانی‌گاپو» هلندی‌روز اول آذر ماه «سوانجل» نروژی روزدوم آذرماه و «پیکاسو» ایطالیائی روز ۲ آذرماه از بندر خرمشهر خارج شدند .

*کشتی «تنگستان» انگلیسی پس از تخلیه کالای خود روز دوم آذرماه از بندر شاهپور خارج گردید .

سیریپ بحفاری ادامه‌میدهد

گزارش خبر نگار ما حاکی است که حفاری چاههای شماره سه وچهار شرکت نفت ایران‌و ایتالیا «سیریپ» در خلیج فارس ادامه دارد .

چاههای شماره یك و دو نیز تحت آزمایش است و امکان استفاده‌از آنها برای استخراج نفت پس از خاتمه آزمایش های مربوط‌معلوم خواهدشد.

درمحافل اقتصادی لندن اعلام شد

نرخ لیره استرلینك تنزل میکند

بازرگانی آلمان‌غربی‌وشوروی بطورخارق‌العاده‌افزایش‌یافته

لندن ـ ۲۵ نوامبر ـ خبر گزاری فرانسه ـ امروز در بین محافل اقتصادی لندن اعلام شد که دولت انگلستان بزودی نرخ لیره استرلینگ را تغییر خواهد داد .

این محافل تایید مینمایندتصمیماتی را که انگلستان در ماه ژوئیه گذشته برای مبارزه برضد تورم پول اتخاذ نموده موجب رکود بازرگانی داخلی و خارجی ، افزایش بیکاری و تقلیل تولیدات صنعتی در انگلستان شده است .

هر چندکه بعضی جراید انگلستان خاطر نشان میسازند تجربه ۱۹۴۹ نشان داد که تغییر نرخ ارز وکاستن ارزش آن برای کشور بزرگ وارد کننده مواد اولیه مانند انگلستان چندان نفعی ندارد معذلك عده ای معتقدند که دولت انگلستان در نظر دارد نرخ لیره را تقلیل دهد .

این‌محافل تایید میکنند که بانك جهانی بشدت مخالف تغییر نرخ‌لیره بوده‌و معتقد است باید ثبات پولی جهان را حفظ کرد

توسعه بازرگانی آلمان و شوروی

کولونی ـ آسوشیتد پرس ـ ۲۵ وامبر ـ منابع صنعتی آلمان غربی امروز گزارش دادند بازرگانی آلمان غربی با شوروی در سومین سه ماهه سال جاری نسبت به موقع مشابه سال گذشته افزایش خارق‌العاده ای یافته است .

انستیتو ی‌صنایع آلمان غربی در گزارش ژوئیه و سپتامبر خودخاطر‌نشان کرده است که واردات آلمان غربی از شوروی در سومین سه‌ماهه سال جاری به ۲۳۱ میلیون مارك بالغ شده‌و بعبارت‌دیگر ۲۵٫۴ درصد نسبت به مدت مشابه سال گذشته افزایش یافته است در عین حال صادرات آلمان غربی به شوروی در همین مدت به ۱۶۳٫۴۰۰٫۰۰۰ مارك یعنی ۱۹٫۴ درصد نسبت بمدت مشابه سال ۱۹۶۰ افزایش یافته‌است

مزایده و مناقصه

*وزارت صنایع و معادن بهره برداری از معدن آبی هرمز تا ۱۳۴۰٫۹٫۲۰

*شرکت سهامی کارخانجات قند ایران خرید یك دستگاه مخزن مازوت یك میلیون لیتری ـ ۱۳۴۰٫۹٫۱۳

سلیقه خوب لازم نیست گران باشد
برای مبلمان منازل و دفاتر خود از متخصصین خارجی و ایرانی ما استفاده کنید .
شرکت زندگی نو ـ خیابان فیشرآباد شماره ۲۱
آ ـ ۲۸۷۱۸ «طوطی‌نو»

مظنه عمده فروشی منسوجات شرکت سهامی جهان چیت بشرح ذیل است

چیت جهان عرض ۷۰ سانت ۱۸ ریال الی ۱۸٫۵ ریال
چلوار جهان عرض ۱۴۰ سانت ۳۱ ریال
فاستونی ریون جهان ۱۴۰ سانت ۱۱۰ ریال
کدری جهان ۹۰ سانت ۳۰ الی ۳۷ ریال
شال اسکاتلندی ۹۰ سانت ۶۰ ریال
رومیزی جهان ۱۴۰ سانت ۴۵ ریال
دبیت ۲۰۲ عرض ۱۴۰ سانت هر یارد ۴۱ ریال
شرکت سهامی جهان چیت

آگهی مناقصه خرید لوبیا

شرکت سهامی مواد غذائی و شیمیائی ایران مقدار ۳۶۰۰۰ کیلو لوبیا سفید ریز سرت شده مورد نیاز خود را از طریق مناقصه خریداری مینماید داوطلبان شرکت در مناقصه میتوانند همه روزه به استثنای ایام تعطیل درساعات اداری برای دریافت برگ شرایط و مشخصات‌مناقصه بدفتر شرکت واقع درخیابان آمل کوچه دقت مراجعه نمایند.پیشنهادات تاآخر وقت اداری‌روز یکشنبه۱۹ آذرماه۴۰ پذیرفته شده و درساعت ده صبح روز بعد باز وخوانده میشود .

شرکت سهامی مواد غذائی و شیمیائی ایران

۱ـ۳ آ ـ ۲۸۱۷۳۴

آگهی مناقصه خرید ترانسفورماتور

اداره حسابداری کل کارخانجات آرتش دو دستگاه‌ترانسفورماتور مورد احتیاج کارخانجات مسلسل سازی را از طریق گشایش اعتبار بواحد دلار بدون هزینه بیمه تحویل بندر خرمشهر بابسته بندی بین‌المللی دریائی باشرائط زیر از طریق مناقصه خریداری مینماید .

۱ـ شرکت کنندگان در مناقصه میتوانند با مراجعه قبلی باین اداره صورت مشخصات و نقشه مربوطه را ازدائره تدارکات دریافت و سپس مبادرت بتسلیم پیشنهاد نمایند .

۲ـ سپرده مورد مناقصه مبلغ پنج در صد بهای پیشنهادی است که باید یانقدا بصندوق این اداره واقع در انتهای خیابان ژاله پرداخت وقبض‌رسیدویاتضمین بانکی ضمیمه‌پیشنهادخودنمایند (چك‌بجای‌سپرده قبول نمیشود) در صورتیکه برنده مناقصه از پیشنهاد خودعدول نماید سپرده مزبور بنفع دولت ضبط خواهد شد .

۳ـ برنده مناقصه ملزم است برای حسن انجام کار معادل صدی‌ده مورد مناقصه را بنام تضمین بصندوق این اداره بسپارد و این مبلغ پس ازخاتمه تحویل جنس وواریز حساب قابل استرداد است .

۴ـ هزینه ثبت قرارداد و پرداخت مالیات وسایر عوارض مربوطه که طبق مقررات بمعامله تعلق بگیرد و هزینه نشر آگهی بعهده برنده مناقصه است .

۵ـ اداره مجاز خواهد بود تاصدی بیست و پنج از میزان جنس یاکار مورد معامله راکسر ویا اضافه نماید .

۶ـ بپیشنهاد های مشروط و مبهم و پیشنهاد هائیکه بعد از مدت مقرر برسد و یا فاقد سپرده باشد مطلقا ترتیب اثر داده نخواهد شد ضمنا اعتبار پیشنهادات از تاریخ تسلیم نبایستی از ۴۵ روزکمترباشد.

۷ـ پیشنهاد دهندگان بایستی پیشنهاد خود را در دو پاکت لاك‌و مهر شده پاکت الف شامل مشخصات فنی‌و قبض سپرده یا تضمین‌بانکی وپاکت ب ارزش کالا و سایر شرایط تجاری بدفتر این اداره بنشانی فوق تحویل نمایند .

۸ـ حضور پیشنهاد دهندگان در جلسه مناقصه با در دست‌داشتن معرفی نامه کتبی آزاد است .

۹ـ جنس مورد مناقصه باید حداکثر درکوتاهترین مدت ممکنه درمحل بندر خرمشهر تحویل شود .

۱۰ـ مدت قبول پیشنهادات تاآخر وقت اداری روز۳٫۱۱٫۴۰ خواهد بود

۱۱ـ پیشنهادات واصله درساعت ۹ صبح روز ۴٫۱۱٫۴۰ باز و قرائت خواهد شد .

۱۲ـ اداره در رد یاقبول هریك از پیشنهادات مختار است

اداره حسابداری کل کارخانه های آرتش

آ ـ ۲۸۶۵۲

آگهی مناقصه خرید گوشت

بنگاه پرورش کودك تامین گوشت گوساله مورد نیاز و مصرفی خود را برای مدت یکسال بمناقصه میگذارد داوطلبان باید قبلا مبلغ سی هزار ریال بعنوان سپرده بحساب شماره ۱۵۰۵۹ بنگاه در بانك مرکزی ایران منظور و پیشنهادات خود را بانضمام برك رسید سپرده حداکثر تاآخر وقت اداری روز سه شنبه ۱۴ آذر ماه در مقابل اخذ رسید بدفتر بنگاه تسلیم نمایند پیشنهادات رسیده ساعت ده صبح روز بعد در مرکز بنگاه واقع در خیابان سی متری نظامی با حضور پیشنهاد دهندگان بازو قرائت میشود قرار لازم بابرنده مناقصه منعقد وسپرده سایر پیشنهاد دهندگان مسترد خواهد شد به پیشنهادات مبهم ومشروط وبدون سپرده ترتیب اثر داده نمیشود وحضور یاعدم حضور پیشنهاد دهندگان درجلسه مناقصه آزاد است .

مدیر عامل بنگاه پرورش کودك ـ اهور

آگهی مزایده

بانك کشاورزی ایران تعداد ۲۹ دستگاه دیسك ۲۸ پره و۱۲۴ دستگاه دیسك ۳۶ پره مارك رانسم ساخت انگلستان موجود درانبار ماشین آلات بانك واقع درخیابان آیزنهاور وروبروی کارخانه پپسی‌کولا را ازطریق مزایده یکجا باشرایط زیر بفروش میرساند:

۱ـ حداقل قیمت هردستگاه دیسك ۲۸ پره ۴۵۴۸۰ ریال وحداقل قیمت هردستگاه دیسك ۳۶ پره ۴۰۷۰۵ریال خواهد بود.

۲ـ پیشنهاددهندگان باید ۵٪ قیمت پیشنهادی را نسبت بکل معامله درقبال رسید بصندوق شعبه مرکزی بانك نقدا پرداخت یا معادل آن ضمانت نامه بانکی تسلیم دارند .

۳ـ پیشنهاد دهندگان باید رسید سپرده یا عین برك ضمانتنامه راتوام باقیمت‌وشرایط پیشنهادی در پاکت‌لاك ومهر شده منتها تاآخر وقت اداری روز ۱۵٫۹٫۴۰ باداره دبیرخانه بانك تحویل و رسید دریافت دارند

۴ـ پیشنهادات در روز ۱۶٫۹٫۴۰ ساعت ۸٫۳۰ صبح در اداره ماشین آلات وارز درحضور پیشنهاد دهندگان باز وقرائت خواهدشد.

۵ـ پنج درصد سپرده تودیعی برنده مزایده درصورت انصراف ازانجام معامله بنفع بانك ضبط خواهدشد.

۶ـ هرنوع عوارض ومالیات وغیره‌بعهده برنده مزایده خواهد بود.

۷ـ پیشنهاددهندگان می‌توانند برای ملاحظه‌عین‌ادوات مورد مزایده درتمام ساعات روز بانبارماشین‌آلات بانك واقع در خیابان‌آیزنهاور روبروی پپسی‌کولا مراجعه فرمایند.

۸ـ علاقمندان می‌توانند برای کسب اطلاعات بیشتر همه روزه درساعات اداری باداره ماشین‌آلات وارز بانك مراجعه فرمایند.

۹ـ بانك دررد یاقبول یك یاکلیه پیشنهادات مختار خواهد بود.

بانك‌کشاورزی ایران

آگهی حراج اشیاء فرسوده

اداره ساختمان بانك ملی ایران مقداری اشیاء فرسوده ساختمانی وآهن‌آلات ولوازم برق موجود درانبار سرچشمه خودرا از طریق حراج حضوری بفروش میرساند.

داوطلبان شرکت دراین حراج از تاریخ یکشنبه ۱۲آذرماه میتوانند همه‌روزه از ساعت ۳ بعدازظهر درانبار ابن بانك واقع درخیابان برق مقابل پامنار حضور بهمرسانیده ولوازم مورد احتیاج خودرا خریداری نمایند.

حراج نقدی بوده و خریدار موظف است حداکثر تا ۴۸ ساعت اشیاء خریداری شده را از محوطه انبار خارج نماید.

بدیهی است صدی شش حق حراج وکرایه حمل بعهده خریدار خواهد بود . الف ۶۲۰۹

۱ـ۳ بانك ملی ایران

آ ـ ۲۸۴۶۲

آگهی احضار

بدینوسیله باطلاع غیر نظامیان ۱ محمد رحیمی ۲ رجب قنبری اهل و ساکن قریه کریك و آغمزا راز توابع بجنورد که مجهول المکان میباشند میرساند که پرونده اتهامی شما دایر براهزنی در دادگاه‌عادی سپاه ۱ مرکز مطرح است باستناد ماده ۲۶۰ قانون دادرسی و کیفر ارتش ابلاغ میگردد درصورتیکه از تاریخ انتشار آخرین آگهی تا مدت دوماه خود را بدادگاه مزبور واقع در پادگان نظامی قصر معرفی ننمایند غیابا به پرونده اتهامی شما رسیدگی و رای مقتضی صادر خواهد شد .

رئیس دادگاه عادی سپاه ۱مرکز . سرهنگ ستاد خسرو . پرویزی

۱ـ۳ آ ـ ۲۸۵۰۲

قابل توجه بنگاههای باربری

بطوریکه ملاحظه میشود عده‌ای از بنگاه های‌باربری توجهی‌بمقررات مربوط بصدور بارنامه نداشته و محمولات خودرا بدون بارنامه حمل مینمایند .

چون حمل بار بدون صدور بارنامه رسمی دولت بموجب تبصره(۳) از ماده (۲۷) قانون مشمول جریمه میباشد بیازرسان اداره کل مالیاتهای غیر مستقیم دستور داده شده‌که‌بکلیه محمولات بنگاه های باربری رسیدگی و درصورتیکه باری بدون بارنامه رسمی حمل شده باشد متخلفین رابرای اخذ جریمه تعقیب نمایند .

خواهشمند است مفادقانون مورد رعایت کامل آقایان مدیران بنگاه های باربری قرار گیرد .

رئیس کل مالیات های غیر مستقیم ـ معدلی

۳ـ۳ آ ـ ۲۸۴۰۴

آگهی فروش سهام

طبق تصمیم مجمع عمومی فوق‌العاده صاحبان سهام‌شرکت سهامی سیمان فارس مبلغی به سرمایه شرکت اضافه گردیده و برای فروش آگهی میگردد .

صاحبان سهام فعلی در صورت تمایل نسبت بخریدسرمایه‌اضافی حق تقدم داشته واز تاریخ نشر این آگهی تا ۱۵ روز میتوانند درطهران بشرکت سهامی سیمان فارس خیابان سعدی ساختمان‌نمازی ودرشیراز کارخانه سیمان فارس مراجعه وسهام مورد احتیاج‌راخریداری فرمایند ودرانقضای مدت پانزده روز شرکت سهام باقیمانده را به سایر تقاضا‌کنندگان خواهد فروخت .

سهام مذکور ده هزار ریالی و شصت و پنج درصد آن در موقع خرید دریافت و بقیه جزوتعهد خریدار میباشد

شرکت سهامی سیمان فارس

آ ـ ۲۷۹۱۶

از: ر. اعتمادی

بخانواده‌ها هشدار میدهیم

مواظب باشید فرزند شما را گمراه نکنند

چه عواملی بقاچاقچیان هروئین کمك کرده‌است تادر مدارس نفوذکنند؟
دولت، مسئولین مدارس وخانواده‌ها باید برای این مبارزه بسیج شوند
خانواده‌ها بهترین واحد مبارزه علیه «گردسفید» هستند

آنچه که در چند شماره پیش‌در باره خطر توسعه‌اعتیادبه موادمخدره بین جوانان نوشتیم واقعیت آنرا تائید میکند در صفحه حوادث روز پنجشنبه نمونه‌ای از این واقعیت‌تلخ بچشم میخورد.

شبکه‌ای از «قاچاقچیان هروئین» کشف شده که کوشش عمده‌اش متوجه‌توسعه ورواج هروئین بین دختران دانش آموز بوده و ظاهرااز چند اسلحه در پیشرفت این مقاصد شوم استفاده شده است.

۱ـ فریب ونیرنك که متاسفانه‌در قلب دختران جوان و حساس ما خیلی زود اثر میکند.

۲ـ قدرت اعتیاد هروئین که شخص معتاد را تا دروازه فساد و تباهی چون قربانی که بمرك خوددر قربانگاه اعتماد دارد میکشاند.

۳ـ عدم بضاعت مالی بخصوص برای دختران جوان که صاحب عایدی نیستند و بناچار پس ازاعتیاد برای اینکه درساعت ولحظه مقرربه «گردسفید» برسند حاضر میشوند دوستان معصوم و بیگناه خود را بگودال مخوف اعتیاد بکشانند.

٤ـ عدم توجه مسئولین مدارس بچنین مسائلی که واقعیت دارد وبا آن روبرو هستیم ،و خطرش جامعه جوانان را تهدید میکند و فراموش کردن این وظیفه که مسئولین‌تعلیم و تربیت علاوه بر مراقبت در وضع تحصیلی مجبور هستند در زندگی خارج از محیط تحصیل ودر روح شاگردان خود کنکاشی کنند.

٥ـ بیحوصلگی وبی توجهی خانواده‌ها که‌باوجود اطلاع‌ازاینگونه خطرات مدهش فرزندان خود راتا آن اندازه فراموش میکنند که در دامن اعتیاد تن بر سوائیهای شرم آوری بدهند.

٦ـ عدم موفقیت دولت در سرکوبی قاچاقچیان و ریشه کن کردن تریاك از جامعه.

بعد از چندین سال که ازجشن مرك تریاك میگذرد ما هنوز شاهد کشف خروارها تریاك‌هستیم وتصور نمیرود که مقامات مسئول دفاع شایسته‌ای از سهل انگاری خود داشته باشند واینها چند علت از علل مختلف و گوناگونی بود که جوانان ما را وخاصه دختران تازه رس ودبیرستانی ما را بقعر جهنم اعتیاد میکشاند و ذکر یك نکته لازمست که بایدهمه‌عوامل‌بخصوص سه عامل دولت مسئولین مدارس‌و خانواده‌ها برای سرکوبی افراد رذل وپستی که برای چند تومان استفاده گرانبهاترین احساسات بشری را زیر پا گذاشته و فرزندان یك‌ملت را به آغوش تباهی میکشند ،دست بدست هم بدهند .خانواده‌هابهترین واحد این مبارزه هستند حرکات و رفتار فرزندان خود را تحت نظر بگیرید . در آمد وپولی که دارندو شما به آنهامی‌پردازید ، بامیزان مخارجی که در بیرون از منزل میکنند مقایسه کنید.

دوستانشان را زیر نظر بگیرید. بحالات روحی، لحظات‌غم وشادی آنها دقیق شوید ومطمئنا توجه شما بفرزندان خودتان نه‌تنها آنها را از خطر مهلك اعتیاد نجات می‌بخشد بلکه آنعده از کسانی‌که ممکنست بوسیله فرزند گمراه‌شما، بگمراهی کشیده‌شوندنجات‌داده‌اند.

اطلاعات برای جوانان

از ۹ آذر

مسابقات انتخابی تیم‌ملی کشتی شروع میشود

در دیماه مسابقات کشتی سه جانبه تیمهای بلغارستان ترکیه و ایران در تهران انجام میشود

بقرار اطلاع اوائل ماه دی مسابقات کشتی سه جانبه‌تیمهای‌ملی بلغارستان ترکیه و ایران در تهران انجام‌میشود

مسابقات انتخابی تیم ملی کشتی ایران از روز نهم آذرماه‌در سالن‌محمد رضاشاه‌پهلوی‌آغاز میگرددجهت‌انتخاب تیم‌ملی‌اخیراازطرف فدراسیون کشتی‌و وسیله آقای‌خادم دبیرفدراسیون طرحی داده شده و این طرح مورد تائیدکمیته فنی فدراسیون قرار گرفته است که از این پس جهت انتخاب تیم ملی این طرح اجراء میشود.

یکماه قبل از آغاز مسابقات خارجی برای انتخاب تیم ملی ابتدا بین‌ذخیره های تهران‌مسابقه‌ای انجام‌میشود سپس بین نفرات ذخیره اول تاششم کشور مسابقه دیگری انجام میشود سپس‌بین این‌دو تیم انتخاب‌شده مسابقه‌دیگری ترتیب داده میشود و یك تیم باردو اعزام میگردد قهرمانان اول کشور نیز مستقیما باردو اعزام‌میشوند و در اردو ، قهرمانان منتخب کشتی میگیرند و تیم ملی ایران بدین نحو انتخاب میگردد دیگر اینکه تیم ملی که‌در مسابقات شرکت میکند در مسابقه‌بعدی انتخابی جهت شرکت در مسابقات خارجی مستقیما در اردو با قهرمانان منتخب کشتی خواهد گرفت

ضمنا اگر در اردو قهرمانان اول کشور یا قهرمانان اول منتخب مریض شد یا بعللی نتوانست درمسابقه‌شرکت نماید از نفر دوم کشور و یا نفر انتخابی استفاده میشود.

ورزش

این کشتی‌گیران ازتهران درمسابقات انتخابی تیم ملی شرکت میکنند

حسین حیدری ـ ناصر سلسال ـ حمید احد زاده ـ هوشنك پوراسداله ـ ایرج حسین‌پور ـ اصغر خوشنودی ـ اکبر کریمی ـ محمد حاج کاظمی ـ منصور بیك ـ عقیلی ـ محمد صدر زاده ـ مهدی جهادی ـ فریدون مهروانی ـ ابوالفضل گرمرودی ـ پرویز فر نژاد ـ جواد عسگری ـ سید حسین تهامی ـ علی شاکری ـ معین بشیری ـ عوض شیرین زاده ـ قربان روشن‌ضمیر ـ منوچهر مشهدی آقا ـ کریم مهر آذر ـ یعقوبی ـ محمد نامدار ـ محمد حسنخانی ـ علی خورشیدی ـ ناصر رحیمی ـ داود قلعه‌نوئی ـ مهدی کیانی ـ اصغر شیری ـ علی رضا کفائی ـ سیف‌پور ـ قلیچخانی ـ صنعتکاران ـ حبیبی ـ مهدیزاده ـ تختی ـ سرداری ـ غلام زندی ـ مصطفی تاجیك ـ گرجی ـ خیرالله امیری رهناری ـ پرویز عرب ـ سیروس‌پور ـ علی‌اکبرحیدری ـ کوهتاب ـ کهندل

جشن سالگرد سازمان کوهنوردی واسکی دماوند

بعداز ظهرروز جمعه بدعوت‌سازمان کوهنوردی و اسکی دماوند مجلس جشنی درتالار فرهنك بمناسبت‌هفتمین سالگرد سازمان مزبور برپا بود.

دراین جشن عده‌ای از شخصیتهای مملکتی و ورزشی حضور داشتند.

این جشن بافتخار قهرمانانی بر پا گردیده بود که‌هیچ‌موقع‌برای تشویق وبدست آوردن عنوان فعالیت نمی‌کنند وهیچ‌موقع‌حتی درانجام عملیات‌قهرمانی تماشاچی ندارند و کسی بمناسبت پیروزی و صعود آنان بقلل مختلف هورا نمی‌کشد ودست نمیزند این‌عده فقط برای سلامتی بدن ودست یافتن بقللی که‌اغلب پرندگان نیزنمیتوانند برآنجا دست یابند فعالیت می‌کنند.

دراین مراسم‌ابتداء‌آقای‌قیصریه‌مدیر باشگاه بوستان وآقای دکتررشتیان سرپرست سازمان کوهنوردی مطالبی پیرامون این ورزش ایراد کردند و سپس آقای حاج عظیمی مدیر کل سازمان تندرستی جوانان و تربیت بدنی ایران بیاناتی ایراد داشت واز آقایان مهندس‌نفیسی‌معاون فنی‌وزارت فرهنك‌وادبخواه رئیس بازرسی تربیت بدنی وسرهنك بیات‌رئیس سابق فدراسیون کوهنوردی‌وسروان عقیلی‌پور رئیس فدراسیون کوهنوردی غلامرضا تختی قهرمان کشتی جهان‌و مستجاب‌الدعوه گرداننده این جشن تقاضاکرد که‌درتوزیع جوائزقهرمانان همراهی نمایند.

پس‌از پایان مراسم توزیع جوائز چندبرنامه هنری توسط خوانندگان‌و هنرمندان رادیوخانم‌پوران ،خانم‌مهین دیهیم ،خانم‌پروین و آقایان ویگن و نوذری ،پیوندوگلپایگانی‌اجراگردید، که‌مورد توجه حضار قرارگرفت.

این مراسم درساعت ۱۰٫۳۰ در میان هلهله وشادی شرکت‌کنندگان خاتمه یافت.

فدراسیون اسکی امریکا

برای‌شرکت‌درمسابقات‌جهانی اسکی پول ندارد!

کلورادو ـ ۲٤ نوامبر ـ خبر گزاری‌فرانسه ـ امروز در«کلورادو» و «اسپرینك» اعلام شد «بدورنر» امریکائی یکی‌از بهترین‌بازیکنان اسکی جهان به احتمال قوی نخواهد توانست در مسابقات جهانی‌اسکی که از دهم تا هیجدهم فوریه آینده در «شامونیکس» صورت می گیرد شرکت کند.

نه تنها «بدورنر» بلکه اصولاتیم اسکی‌امریکا ممکن است‌درمسابقات جهانی اسکی شرکت نکند. زیرا اسکی بازان امریکائی پول ندارند. باید خاطر نشان شود که‌فدراسیون های ورزشی امریکا هیچگونه کمکی از دولت دریافت نمیدارندو تنها منبع درآمد آنها فروش بلیط و جمع آوری اعانه است.

بهمین جهت بود که درسال گذشته هنگام بازی های‌المپیك رم کمیته المپیك امریکا یك روزاعانه جمع آوری نمود تا توانست تیم های ورزشی امریکا را برم بفرستد.

اما چون امریکائی ها چندان به اسکی علاقه ندارند بدین جهت فدراسیون اسکی امریکا از تمام فدراسیون های دیگر ورزشی این کشور از نظر مالی ضعیف تراست.

شلتون لئونارد مدیر فدراسیون اسکی امریکا امروز اعلام کرد که تاکنون برای فرستادن تیم اسکی امریکا به مسابقات جهانی اسکی ۱۷٦۰۰ دلار جمع آوری شده‌است در حالی که ٥٥ هزار دلار برای فرستادن اسکی بازان امریکائی به اروپا لازم است.

شلتون افزود بعید بنظر می رسد که‌ما بتوانیم این مبلغ‌را جمع‌آوری کنیم.

اینکابلوك

اینکابلوك بطور علمی برای ساعتهای ظریف مهندسی شده‌است.
وجود اینکابلوك درهرساعت، نشان اطمینانی است که شما ساعت دقیقی میخرید.
اکنون بیش‌از یکصد وهفتاد وپنج میلیون ساعت با ارزش درسراسر جهان بااینکابلوك مجهز میباشد.
ازساعتی که فروشنده بشماعرضه میکند وقتی مطمئن‌شوید که‌یقین کنید در آن ساعت «اینکابلوك» تعبیه شده‌است.

نمودار تکامل درصنعت ساعت سازی

«اینکابلوك» حافظ نظم و دقت، دربیش ازیکصدوهفتادوپنج میلیون ساعت جهان

آشنا

آ ـ ۲۸۷۰۰

هر جمعه
اطلاعات هفتگی
۲ صفحه
مخصوص ورزشکاران
دارد
اطلاعات هفتگی
خواندنی ترین مجله
خاورمیانه را فراموش
نکنید

باطری وارتا همگام باترقیات صنعت اتومبیل سازی جهان

٦٥ سال سابقه
وتجربه:
وارتا

● وارتا اولین باطری است که بصورت شارژخشک بایران آمده
● دوام وعمر طولانی وارتا زمانزد همه رانندگان است
● وارتا باقدرت وآمپر قوی
● وارتا باندازه وولتاژهای مختلف برای هرگونه اتومبیل

پشتوانه محکمی برای اطمینان وقدرت آنست

VARTA

آ ـ ۲۸٦۲٦

خاك برداری
تسطیح اراضی
و پر کردن دره‌های عمیق
تحت‌نظر متخصصین باتجربه:
شرکت سهامی ساختمانی سهندشت
خیابان شاهرضا مقابل ویلا تلفن‌های ٦٤٣٣٢ و٦٦٤٨٣

آ ـ ۲۸٦۸۲ آگهی مودت

نوشته: آ- دوزگونزاك

ازفرانس سوآر

توافق بزرگ

ژنرال دوگل ازاین پس در جهان غرب تنها است اویاباید راه خودرا ترك‌کند یابه تك روی ادامه دهد

جان کندی رئیس جمهوری‌امریکا در پایان مذاکرات خود با دکتر آدنائر صدر اعظم آلمان غربی به اطرافیان خود گفت :

چرا بمن میگفتند که دکتر - آدنائر مردی سخت است ؟

ما بخوبی‌یکدیگر را درك‌کردیم و بسخنان هم گوش دادیم .

کندی در واقع با این جمله‌محیطی راکه مذاکرات او ورئیس دولت آلمان غربی در آن جریان داشت ترسیم کرد و نتایجی را که این مذاکرات بدنبال داشت بیان نمود.

هنگامیکه آدنائر وارد واشنگتن شد کاملا بدبین بود .این بدبینی مخصوص او نبود بلکه در پایتخت های غربی نیز هرگز امید نمیرفت بین آلمان و امریکا توافقی بر سر مسائل‌مهم جهانی‌باین سرعت‌صورت گیرد .

این بدبینی بیشتر از آنجهت‌بود که قبل از عزیمت آدنائر جراید امریکا نوشتند :

مذاکرات کندی و آدنائر بی ثمر خواهد بود و امریکا هرگز از مواضع خود عقب نشینی نکرده و امتیازات تازه‌ای برجل کهن سال آلمان نمیدهد .

جراید آلمان غربی نیز بیش از آنچه که انتظار میرفت جلو رفته‌و حتی نوشتند :

کندی حاضر است امتیازات‌تازه‌ای به روسها داده و از پشت به آلمان خنجر بزند .

جان کندی رئیس جمهوری‌امریکا نیز انتظار داشت مردی کهن‌سال و سخت‌و خشن را در برابر خودببیند بدینجهت بودکه اولین بر خورد دو رئیس دولت امریکاو آلمان درمحیط سردو درعین حال تعجب آورصورت گرفت اما محیط مذاکرات بعدی کم‌کم گرم و حتی منجر بموافقت های بزرگی بین طرفین شد .

هنگامیکه در اعلامیه مشترك مذاکرات کندی و آدنائر خوانده شد که‌روسای دو دولت امریکا و آلمان توافق کردند که مذاکرات با شوروی ادامه یابد بشرطی که این مذاکرات در چهار چوب معینی دنبال شود جراید جهان‌آنرا توافق بزرگی خواندند .

کندی و آدنائر تائید نمودند مذاکراتی را که دو ماه قبل دین - راسك وزیر امور خارجه امریکا و آندره گرومیکو وزیر امور خارجه شوروی‌درنیویورك آغازکردنددنبال شود و غرب تمام کوشش خود را بکار برد تا اختلافات شرق و غرب از طریق مذاکرات مسالمت آمیز فیصله یابد .

کندی هنگامیکه بر خلاف تصور قبلی دکتر آدنائر را مردی قابل - انعطاف دانست قول داد که در مذاکرات با شوروی هرگز منافع آلمان را زیرپا نخواهد گذاشت ، مذاکرات امریکا وشوروی در واقع پیش در آمد یك سلسله مذاکراتی بود که‌قرار است در لندن و پاریس تعقیب شودو سپس منجربه تشکیل کنفرانس وزرای امور خارجه غرب گردد .

مذاکرات کندی و آدنائر بقدری درخشان بوده است که گفته‌میشود باحتمال قوی در ژانویه آینده کنفرانس روسای کشور های غربی در پاریس تشکیل خواهد شد و بدین ترتیب تاقبل از بهار آینده کنفرانس سران با شرکت‌شوروی تشکیل نخواهد شد .

بهر حال آنچه مسلم است این است که‌توافق کندی و آدنائر‌نتایج مهمی بدنبال خواهد داشت که مهمترین آن نزدیکی امریکا و آلمان بهم و تنها گذاردن ژنرال دوگل است .

ژنرال دوگل تاکنون آدنائررا بزرگترین حامی نظریات خود در جهان غرب میدانست. هنگام‌تشدید بحران برلن‌امریکا و انگلستان در یك طرف و فرانسه و آلمان درطرف دیگر قرار گرفتند که گروه اول موافق مذاکره با شوروی و گروه دوم سخت مخالف آن بودند .

اینك با توافق کندی و آدنائر بدون تردید دوگل یا مجبور است راهی‌راکه انتخاب کرده به‌تنهائی طی کند یا آنکه او هم نیزانعطاف بیشتری نشان داده و از تك روی دست بردارد .

از : تایمزمالی

ترکیه‌ناگزیر است‌باسنت‌های‌مندرس آشتی کند

خطر ادامه حکومت ارتش ترکیه را تهدید میکند

مقالات وگزارشهای خارجی

در جریان تلاش ها و کندو کاو هائی که اخیرا برای تشکیل یك دولت باثبات در ترکیه صورت گرفت . این نکته حائز تاسف‌بسیار بود که کانون این تلاش ها بجای آنکه در استانبول ، یعنی مرکز قدیمی کار و فعالیت اقتصادی و اجتماعی ترکیه باشد ، طبق معمول بازهم در میان محافل سیاسی‌عالیه ترکیه قرار داشت . حیات اقتصادی ترکیه و نبض بازرگانی آن از اواسط تابستان گذشته بعلت‌حالت وقفه‌ای که در انتظار انتخابات عمومی و نتایج آن بوجود آمده بود دچار رکود گردید و چنانکه می دانیم انتخابات در ۱۵ اکتبر سال جاری صورت گرفت . اکنون یك ماه از انتخابات ترکیه گذشته در حالی که هنوز دولتی تشکیل نشده وهمزمان بااین بلاتکلیفی بزرك سیاسی تراکم مسائل حل نشده ترکیه کماکان ادامه یافته است . پاره‌ای ازاین مسائل مانند تحصیل کمکهای کافی خارجی برای سال ۱۹۶۲ کوتاه‌مدت هستند وبنابراین احتیاج ببذل سرعت عمل بیشتری دارند . اما مسائل دیگر ترکیه که دور نمای آنها طولانی تر و درعین حال اهمیت آنها عاجل‌تر است عبارت از چگونگی اعاده همان نظام فعال اقتصادی دوره عدنان مندرس نخست وزیر معدوم ترکیه ...منهای انحرافات و اشتباهات آن ، می‌باشد که در واقع بطور الزامی بایدهدف نهائی هر دولتی را تشکیل دهد که در ترکیه روی کار خواهد آمد .

تغییر بزرك

جای بسی خوشوقتی است که رژیم نظامی و دولت کنونی ترکیه تا حدود قابل توجهی زمینه رابرای تکوین تحولات آینده و ضروری ترکیه آماده کرده و موانع‌بسیاری را روفته است . دولت سپهبد جمال گورسل به تورم خطر ناك پولی که تقریبا مدت ده سال اقتصاد ترکیه را رنج میداد پایان داده و بودجه متعادلی بوجودآورده است .گورسل مالیات هارا بنا بر ضرورت اجتناب ناپذیر زندگی ترکیه افزایش‌داده و بجای رژیم وارداتی سابق که‌جز هرج و مرج تابع قانون دیگری‌نبود سیاست وارداتی تازه و سالمی در پیش گرفته که متکی بر اساس فرمول جهانی تعیین سهمیه ها در هر شش ماه یك بار می باشد . دولت انقلابی ترکیه ادامه کارهای هزارو سیصد و شصت و سه‌پروژه دولتی و شهرداری ها را که اجرای آنها تا زمان انقلاب ادامه داشت متوقف کرده تا فرصت تجدید بررسی این پروژه هارا داشته‌باشد بالاخره رژیم جمال گورسل‌اجرای رویه مندرس رادر مورد پرداخت «حداقل قیمت‌های گزاف» به‌دهقانان در مقابل غله‌ای که بدولت تحویل میدادند متوقف نموده ویا در آن تجدید نظر کرده و سر انجام‌شروع بایجاد تغییرات جامع و کلی در نحوه سرمایه گذاری های دولتی ترکیه نموده در حالی که شیوه این سرمایه گذاری هااز دوران آتاتورك تا زمان انقلاب اخیر ترکیه مسیر قدیمی خودرا طی می کرده است.

بدیهی است که بسیاری ازاین اقدامات دولت انقلابی ترکیه به هیچوجه شایان استقبال مردم ترك نبوده و احتمالا این نظریه می‌تواند درست باشد که رژیم های پارلمانی هرگز جرات انجام این قبیل اقدامات را با شیوه‌ای چنین‌سریع در خود نمی یابند . البته نمیتوان تردید داشت که نتیجه این‌اقدامات از لحاظ پایان دادن به انفلاسیون عظیم دوران مندرس مفیدبوده‌اند . صرف نظر از اندك بهبودی که به دنبال بذل این سلسله مساعی در امور اقتصادی ترکیه مشهود گردید واین بهبودی مخصوصا پیش از انتخابات و در اواسط تابستان گذشته احساس میشد ، معذلك فزونی تعداد بیکاران ترکیه در چند ماه‌اخیر نیز نمی تواند نتیجه‌اقدامات فوق‌الذکر تلقی نگردد . در تمام زوایای منظره اقتصاد و صنعت ترکیه بی پولی ورنجهای ناشیه از آن بطور وضوح احساس میشود و این درد مخصوصا بازرگانان را رنج میدهد . مصرف کنندگان‌تنها نیازمندی های بسیار فوری خودرا خریداری میکنندسرمایه گذاریهای فردی و صرف پول برای تولیدات صنعتی کاهش یافته و قابل ملاحظه است که در سال ۱۹۶۰ در آمد ملی ترکیه تقریبا دو در صد کمتر از شاخص ۱۹۵۹ بوده است .

بدین ترتیب آشکارا احساس می شود که از جمله نخستین‌وظایف هردولت جدیدی که در ترکیه روی کار می آید باید بالا بردن میزان تولید باشد . اما این کار نیز باید با نهایت احتیاط انجام گیرد زیرا ابدا معلوم نیست که اجتماع‌ترکیه بار دیگر باز گشت بشیوه زندگی اقتصادی پیش از انقلاب را بسهولت خواهد پذیرفت یا خیر . یکی از بارزترین دلایلی که این تردید را موجه می سازد آنست که کمکهای خارجی بطور بلا شرط د راختیار ترکیه قرار نخواهد گرفت . البته باید توجه داشت که کمکهای خارجی تا کنون برای ترکیه‌اهمیت حیاتی و مماتی داشته و از این به بعد نیز خواهد داشت .

اگر آینده ترکیه را درمقیاس یك دورنمای طولانی ارزیابی کنیم شاید یکی از بزرگترین گناهان رژیم مندرس را حقا وانصافا دراین مورد بیابیم که او بدون توجه به واقعیات و تنها به خاطر تحصیل وفاداری قشر های روستائی‌ترکیه سیاست نادرست‌و خیالبافانه‌پرداخت قیمت های تضمین شده باکشاورزان تولید کننده مواد فلاحتی را درپیش گرفت و علاوه بر آن باز هم‌بدون توجه به حقایق دست و بال دولت را در برنامه توسعه شبکه های‌برق بند نمود اگر توجه داشته باشیم که ۸۰ در صد مردم ترکیه را کشاورزان تشکیل می دهند به آسانی پی خواهیم برد که دولت کنونی ترکیه با انصراف از بذل محبت های پدرانه مندرس نسبت به کشاورزان در چه مخمصه بزرگی گیر کرده و حال آنکه التفات عادلانه به بسیاری از حقایق این «بی‌التفاتی» سپهبدگورسل راتوجیه می کند یکی دیگر از مسائل‌بزرگی که رژیم نظامی ترکیه تنها یارای شروع مواجهه با آنرا داشته‌عبارت است از توسعه تورم آمیز و غیر منطقی صنایع قندو نساجی است بطوری که‌دکتر علیخان وزیردارائی اسبق ورهبر حزب ترکیه جدید اظهار داشته صنایع دو گانه فوق- الذکر بارهای گرانی هستند که‌بر دوش اقتصاد ملی ترکیه تحمیل شده اند .

صنایع قند ترکیه در هر سال قریب پانزده میلیون لیره استرلینك کسر بودجه دارند و رسوائی این نقصان بجائی رسیده که دولت ترکیه چاره ای جز تعطیل تعدادی از تصفیه خانه های قند نمی‌بیند تنها علاج بیماری صنایع نساجی ترکیه صادرات آنها است درحالی که جنس محصولات آنها بسیار پست ونا مرغوب است علاوه براین قیمت محصولات این صنایع‌فوق - العاده‌گران استزیرا تعداد کارخانه ها که در حکم سرمایه اولیه می باشند بسیار متعدد است و باندازه ادارات دولتی کارگر و کارمند ووظیفه خور های گبر و ترسا دارد

طرحهای دولتی

یکی از ثمر بخش ترین کامیابی های رژیم نظامی ترکیه تاسیس سازمان برنامه های دولتی با بودجه مستقیم دولت ترکیه است کشور ترکیه از هنگامی که برنامه پنج ساله ۱۹۳۸ - ۱۹۳۳ آن پایان یافت تا زمان روی کار آمدن سپهبد گورسل دیگر رنك برنامه های حساب شده ای را که موجب هماهنگی کار های عمرانی گردد ندیده بود . سازمان برنامه ترکیه اکنون برنامه ای برای ۱۹۶۲ و ۱۹۶۳ تهیه کرده که قرار است با سه برنامه پنجساله متواتر تعقیب گردد . هدف این برنامه هاتحقق بخشیدن به رشد اقتصادی ترکیه بمیزان ۷ در صد د رسال است . حصول این منظور ایجاب می کند که هر ساله معادل ۱۸ در صد ارزش تولید ملی‌برای اجرای برنامه ها سرمایه گذاری شود . طبق‌طرح های پیش بینی شده ۱۴ در صد از ۱۸در صد فوق الذکر باید ازداخل ترکیه وچهار در صد بقیه از خارج تامین گردد .

اما برای آینده ترکیه مسائل مهم تری نیز مطرح است .. دراین روز ها برای هیچکس تردیدی‌باقی نمانده که استراتژی آینده ترکیه بستگی تام و تمام به تشکیل یك دولت نیرومند و پایدار دارد قاطبه ملت ترکیه و از جمله آن قشر هایی که هیجان وصف ناپذیری‌برای انقلاب داشتند و از کمیته انقلابی گورسل پشتیبانی می کردند حالا مشتاقان بی شکیب باز گشت به دوران حکومت غیر نظامی هاهستند. حتی اکثریت افراد و افسران‌ارتش ترکیه از تمایل بزرك ملی برای استقرار یك دولت غیر نظامی در ترکیه پشتیبانی می کنند . معهذا اقلیتی نیز در ارتش ترکیه وجود دارد که طرفدار ادامه حکومت‌ارتش تامدتهای نامعلوم است و بعیدنیست که پاره‌ای شرایط و احوال موجب تسلط این گرایش ناباب گردد . درهر حال آنچه مسلم است این مشکل بزرگترین دشواری ترکیه امروزی است .

کندی وادنائر بافکار عمومی جهان پاسخ مساعد دادند

جراید امروز فنلاند سرمقالات اساسی خودرا به مذاکرات‌کنونی رئیس جمهوری فنلاندو خروشچف نخست‌وزیر شوروی‌اختصاص داده‌اند

اکثرجراید فنلاند بدون تفسیر نطق خروشچف را که دیروز در «نووسیبیرسك» ایراد نمود درج کرده اند .

روزنامه «اسی سومی» (محافظه کار) ضمن تفسیر کناره گیری «اولاوی نیولکا» ازنامزدی ریاست جمهوری فنلاند می نویسند :«اولاوی هونکا»با این تصمیم خود نشان داد که یك رجل‌دولتی واقعی است .

این‌روزنامه می نویسد طرح تمدید دوران ریاست جمهوری‌کنونی باید باتوجه مورد بررسی قرارگیرد زیرا مهم این است که منافع کشور بالاتر از هر چیزی‌قرار گیرد .

***

روزنامه «هلسینکی سانوت» (مستقل) می نویسد در شرائط‌کنونی بحران مناسبات فنلاند و شوروی‌لازم است که دوران ریاست جمهوری کنونی کگونن تمدید شود .

***

روزنامه ایزوستیا سرمقاله اساسی خود را به بیلان سفر دکتر ادنائر صدراعظم آلمان غربی بامریکا اختصاص داده و می نویسد تعجب آوراست که در اعلامیه مشترك امریکا وشوروی ذکری از امضاء قرارداد صلح با آلمان بمیان نیامده است .

این روزنامه ضمن خاطرنشان ساختن اینکه هیچکس آزادی برلن غربی‌را تهدید نمی کند می نویسد ادنائر موفق‌شد رضایت کندی رابه تجهیز ارتش آلمان غربی بسلاح اتمی جلب کند .

***

روزنامه مسکوسوآر در این مورد می نویسد سرانجام کندی و امریکا بافکار عمومی جهان پاسخ گفته و توافق کردند که مسائل‌جهانی را از طریق مسالمت آمیز حل و فصل شود .

آگهی نوبت دوم

اداره دارائی شهرستان اهواز بنمایندگی‌شرکت سهامی شیلات ایران طبق موافقتنامه تلگرافی شماره ۴۰۲۷- ۱۱ر۸ر۴۰ بهره‌برداری صید ماهی‌رودخانه های اهواز و بحره و دشت میشان و کلیه نقاط باطلاقی و نیزار معروف به هور - واقع دردشت میشان اعم از هور العظیم و غیره و حوزه شادگان وتوابع نهر شاهورو بندر شاهپوررابرای‌مدت یکسال شمسی از تاریخ عقد قرار دادباشرائط زیر باجاره واگذار مینماید .

۱- حداقل مال الاجاره یکساله مبلغ یکمیلیون‌وبانصد وپنجاه هزار (۱۵۵۰۰۰۰) ریال میباشد .

۲- پیشنهاد دهندگان بایستی قبلا در اهوازباین اداره و در مرکز بشرکت سهامی شیلات‌ایران ودرشهرستانها و بخشهای تابعه بادارات دارائی محل مراجعه و اطلاعات لازم را در مورد آئین نامه صید ماهی و سایر شرائط و مقررات مربوطه کسب وپس‌از اطلاع ازشرائط و مقررات پیمان و آئین نامه مربوطه مبلغ یکصد و پنجاه هزار ریال بعنوان‌سپرده دراهواز بصندوق اداره دارائی شهرستان اهواز ودر مرکز بصندوق شرکت سهامی شیلات اهواز ودرشهرستانها و بخشهای تابعه بصندوق دارائیهای‌محل پرداخت و قبض سپرده دریافت و بضمیمه پیشنهادخود در پاکت لاك و مهر شده که روی آن جمله (مربوط باجاره صید ماهی رودخانه های اهواز وبحره‌و دشت میشان و شادگان و نهر هور و بندر شاهپور(قید شده باشد منتهی تاآخر روز۱۵ر۹ر۴۰ باین اداره و در شهرستانها بدارائی محل و در تهران بدفتر شرکت سهامی شیلات ایران تسلیم ورسید دریافت دارند .

۳-به‌پیشنهاداتیکه فاقد قبض سپرده‌بوده‌ویاچك‌بانك ضمیمه شود یا مبهم و یامشروط بشرائط خاصی باشند ترتیب اثر داده نخواهد شد .

۴- پیشنهادات واصله درساعت نه صبح روز۱۶ر۹ر۴۰ با حضور کمیسیونی که درادارهدارائی شهرستان اهواز تشکیل میشود بازوقرائت خواهدشد حضور پیشنهاد دهندگان در جلسه قرائت پیشنهادات آزاد و اداره دارائی شهرستان اهواز دررد یاقبول یك یاکلیه پیشنهادات واصله مختار خواهد بود .

۵- چنانچه برنده مزایده از پیشنهادخود عدول و یاپس از اعلام موافقت مرکز و ابلاغ بنامبرده‌ظرف مدت یکهفته حاضر بعقد قرارداد نشود سپرده او بنفع دولت ضبط خواهد شد ضمنا سپرده نفر دوم‌و سوم تا انعقاد قرار داد با برنده‌مزایده مستردنخواهدشد .

۶- پیشنهاد دهندگان مکلفند اسم و آدرس‌صحیح‌خودرادرپیشنهادتسلیمی قید وچنانچه از محل اقامت خود بطور موقت یابهر عنوان خارج گردند مراتب را کتبا ضمن معرفی وکیل ثابت الوکاله خود که از هر لحاظ دارای اختیار کامل برای عقد قرارداد و امضاء آن و سپرده و تضمینات موردلزوم برای حسن اجرای قرار داد باشد باتعیین آدرس‌صحیح باین اداره اعلام دارند عدم انجام این‌تکلیف برای کسانیکه بمسافرت بروند در حکم انصراف از قبول اجاره تلقی و موجب ضبط سپرده او خواهد بود .

آ-۲۸۷۳۲

برای اولین بار در تاریخ صنعت کشور ما

بهمت یك بانوی ایرانی کارخانه عظیمی بوجود آمد

با خرج هشتاد میلیون تومان پول درشبانه‌روز هشتادهزار متر پارچه بر محصولات نساجی مملکت افزوده میشود

نخست‌وزیر هنگام بازدید از این کارخانه، همت بانو فخر ایران نمازی را ستود

*** آنجاکه سه‌سال پیش بیابانی وسیع بود وامروز صدها مهندس وکارگر درآن مشغول کار هستند.**

*** خانم فخرایران نمازی گفت: این کارخانه به پیروی از منویات شاهنشاه در مورد صنعتی کردن مملکت وبی‌نیاز نمودن کشور ازمحصولات خارجی بوجود آمده است**

«سه سال و نیم قبل در این بیابان وسیع آثاری از حیات و زندگانی وجود نداشت ... »

این اولین جملاتی بود که هنگام بازدید آقای نخست وزیراز یك کارخانه بزرك پارچه بافی بر زبان ایشان جاری شد .

ظهر روزجمعه گذشته آقای دکتر امینی نخست وزیر از یك کار خانه معظم‌ریسندگی‌وبافندگی‌درهشتگرد کرج دیدن کردند .

دراین بازدید خانم نخست وزیر آقای‌بشارت‌دبیر کل اتحادیه‌صاحبان صنایع‌وعده‌ای دیگرحضور داشتند.

دستگاههای بافندگی کارخانه معظم فخرایران نظر دقت آقای نخست وزیر را جلب کرده‌است، خانم آقای نخست وزیر و بانو فخرایران نمازی وآقای بشارت نیز در عکس دیده میشوند.

هنگامیکه دراجتماع هزار نفری کارمندان ، متخصصین ، تکنسین ها وکارگران کارخانه سخن می گفتند باین نکات اشاره کردند.

هشتصد میلیون ریال ...

کارخانه ریسندگی و بافندگی فخر ایران در حدود سه کیلومتری بالای هشتگرد قرار دارد ، عملیات ساختمانی این کارخانه ازشهریور ماه سال ۱۳۳۸ شروع شد و اینك قسمت اعظم تاسیسات آن نصب گرد یده و آماده بهره‌برداری‌است و از قسمتی از کارخانه نیز درحال حاضر بهره برداری میشود .

برای تهیه ساختمان تاسیسات و ماشین‌آلات کارخانه تاکنون‌هشتصد میلیون ریال خرج شده است . اراضی کارخانه شامل یازده میلیون متر مربع زمین است که‌چهارصد هزار متر آنرا بمحوطه کارخانه تخصیص داده‌اند و از این مقدار زمین ، هفتاد هزار متر مربع درزیر بنای ساختمان کارخانه و خانه های کارمندان و کارگران قرار دارد .

کارخانه ریسندگی و بافندگی فخر ایران دارای ۲۵۶۰۰دوك ریسندگی و هشتصد و پنجاه دستگاه‌بافندگی وماشین آلات کامل ، تکمیل ، رنگرزی ، گل زنی ، سفید کن و غیره میباشد ظرفیت کارخانه در شبانروز هشتاد هزار متر پارچه‌است همچنین این کارخانه چهار دستگاه موتور دیزل برق بقدرت هریك‌هزار کیلووات میباشد و سه دیك بخاردر کارخانه نصب شده است که ۱۵ تن بخار در ساعت تولید میکنند ، هنگامیکه بهره‌برداری کامل کارخانه شروع شود ۱۸۰۰ کارگر مورد نیاز کارخانه است و در حال حاضر در اراضی کارخانه برای پانصد کارگر و کارمند و تکنیسین با خانواده های آنها خانه ساخته شده است و بموجب برنامه‌ایکه تدوین شده تا سال دیگر ساختمانهای جدیدی برای کارگران دیگرساخته خواهد شد ، در حال حاضر قسمتی از کارگران در هشتگرد ودهکده های اطراف سکونت دارند و هنگام کار بکارخانه می‌آیند، برای اینها نیز وسائل نقلیه‌ای درکارخانه آماده شده است .

تمام تاسیسات کارخانه از ژاپن خریداری گردیده است وژاپونیها که خود در نساجی ید طولائی‌دارند ماشین آلات مذکور را نصب کرده‌اند و در حال حاضر نیز یك دسته مهندس و تکنسین ژاپنی‌شبانه روز در این واحد بزرك صنعتی مشغول تکمیل کارخانه هستند

ازراه دور

آقای دکتر امینی نخست وزیر ژاپنی کارخانه که نصب و کار ماشین آلات تحت نظارت وی انجام میگیرد بزبان انگلیسی‌باآقای نخست وزیر خوش آمد گفت ،وی از مساعی دوستان ژاپنی خود که‌در احداث این کارخانه متحمل زحمت شده‌اند یاد کرد و از آقای نخست وزیر خواهش نمود که ازقسمتهای مختلف کارخانه بازدید کنند .

بازدید کارخانه

در این هنگام بازدید قسمتهای مختلف و دستگاههای عظیم نساجی کارخانه آغاز شد، آقای نخست وزیر و بانو و مدعوین دیگر ابتدا از ماشینهای پنبه پاکن کنی‌بازدید کردند و سپس قسمت دوکهای ریسندگی مورد بازدید قرار گرفت در این قسمت متخصص کارخانه و آقای عباسقلی دهش برادر خانم‌فخر ایران نمازی که اداره امور کارخانه رابعهده دارند توضیحات لازم را باستحضار آقای‌نخست‌وزیررسانیدند

بالاخره ازقسمت ماشینهای بافندگی بازدید شدو سرانجام آقای‌نخست وزیر و همراهان پس از بازدید موتورخانه برق سالنهای عظیم کارخانه را ترك کردند .

پیشرفت‌و ترقی

درسالنهای عظیم ماشین آلات ریسندگی یك حس غرور وافتخار بانسان دست میداد ، در اینجابود که این حقیقت یکباره بذهن‌انسان خطور میکرد که طی سالهای اخیر مملکت چقدر بجلو گام برداشته است و چه قدمهای سودمندی برای صنعتی شدن مملکت برداشته شده است ، البته ما هنوز برای‌رسیدن‌به کاروان تمدن راهی طولانی درپیش داریم اما آیا این کوششهای بزرك در راه ترقی این مملکت رامیشود ندیده گرفت ؟

نطق نخست وزیر

پس از اینکه بازدید از تاسیسات کارخانه باتمام رسید نخست وزیر و همراهان بمحوطه شرقی کارخانه رفتند ، در اینجا کارمندان ، متخصصین و کارگران کارخانه اجتماع کرده بودند .

آقای نخست وزیر در این‌اجتماع که نزدیك هزار نفر در آن شرکت داشتند طی نطقی چنین‌گفتند

سه سال و نیم قبل در این‌بیابان وسیع آثاری از زندگانی وجود نداشت ، در آن هنگام وقتی که من از اینجا دیدن کردم کارگران‌تازه مشغول تهیه مقدمات ساختمان کارخانه بودند ، اما امروز موقعی که مجددا باین محل بازگشته‌ام خوشبختانه این کارخانه عظیم‌شروع بکار کرده است ، بنظر من تفاوت این کارخانه با دیگر کارخانه‌ها: اینست که این کارخانه بدست یك بانوی ایرانی که پدر و شوهرشان صنعتگرو بازرگان هستند احداث گردیده است ، من فعالیت ایشان را در ایجاد این تاسیسات بزرك تقدیر میکنم شوهر ایشان آقای حاج محمد نمازی خدمات زیادی‌به این مملکت کرده‌اند و آثار خیر بسیاری بوجود آورده‌اند وهمینطور پدر ایشان مرحوم دهش دراصفهان آثار خیری از خود بجای نهاده‌اند

آقای نخست وزیر سپس گفتند: دولت بامر اعلیحضرت همایونی که بارها این مطلب را تاکیدفرموده‌اند نهایت توجه را به صنعتی کردن: مملکت و بی‌نیازی آن ازمحصولات خارجی دارد و تاآنجا که مقدور باشد کمك خواهد کرد .

آقای دکتر امینی بعد اظهار داشتند : بین کارگران وکارفرما همیشه باید تفاهم برقرار باشدتا حداکثر استفاده ازواحد های‌صنعتی بعمل آید .

خانه‌های کارگران

آقای دکتر امینی نخست وزیر سپس گفت : رفاه و آسایش کارگران مورد توجه دولت است و اعلیحضرت همایونی نیز تاکید فرموده‌اند که در کارخانجاتی که برای کارگران مسکن وجودندارد ساخته شود ، البته باید نیمی از مخارج این خانه ها راکارفرماها بپردازند ونیم دیگررا خودکارگران مستهلك کنند تا خانه های خوب‌و دارای اصول صحیح بهداشتی برای کارگران ساخته شود .

کمك دولت

آقای نخست وزیر در همین‌مورد اضافه کردند : روز یکشنبه(امروز) کمیسیونی با صاحبان کارخانه‌های اطراف تهران در نخست وزیری تشکیل میشود و دولت سعی‌خواهد کرد کمکهائی بکند و حتی‌مقداری پول بعنوان پیش قسط بپردازد تا برای کارگران خانه ساخته شودو هرچه زودتر برنامه ساختمان خانه شروع گردد تا انشاءالله کارگران از هر حیث مرفه باشندو در عوض این انتظار از کارگران هست که سرمایه را ازخودشان بدانند ومثل مال خود از کارخانه های تولیدی مملکت حفاظت کنند وباین ترتیب به تبلیغات ناروای دیگران که‌سعی میکنند ایجاد تشتت و تفرقه کنند جواب محکمی‌بدهندبرای این‌منظور باید حداکثر تشریك مساعی وتفاهم بین کارگر و کارفرما وجود داشته باشد و برای حصول باین‌منظور اعلیحضرت همایونی امرفرمودند که کارگران‌بتدریج درسرمایه کارخانه ها شریك بشوند و دولت‌امیدوار است که بتدریج این فکر رابمرحله عمل بگذارد .

البته کارگران هم باید توقع زندگی مرفه ازکارفرما داشته‌باشند اما باید در عین حال مقدورات کارفرما را نیز در نظرداشته باشند و وظیفه دولت در این میان اینست که بین دو طرف حکم باشدتاتجاوز و اجحافی رخ ندهد .

تنها کارخانه ایرانی

آقای نخست وزیر سپس‌مجددا ازمساعی بانو فخر ایران نمازی مؤسس و مدیرکارخانه ریسندگی‌و بافندگی فخر ایران قدردانی کردند وازمساعی متخصصین و مهندسین ژاپنی که‌تاسیسات‌عظیم این‌کارخانه را بایران آورده ونصب کرده‌اند اظهار رضایت نمودند و متذکرشدند که این اولین کارخانه ایرانی است که صد درصد آنرا ژاپنیها بوجود آورده‌اند .

آقای دکتر امینی نخست‌وزیردر آخر نطق خود گفتند :

امیدوارم این کارخانه کاملا تکمیل شود و پس از رفع نواقص آن بزودی اعلیحضرت همایونی شخصا آنرا افتتاح فرمایند .

نطق آقای نخست وزیر درمیان کف زدن شدید کارگران و حضار دیگر خاتمه یافت و در همین هنگام‌صوت کارخانه بصدا درآمد وچند لحظه بعد کارگران محل کارخانه را ترك کردند تا فردا دوباره فعالیت خود را ازسربگیرند

پس‌از خاتمه این مراسم ازآقای نخست وزیر وبانو امینی در محل کارخانه پذیرائی شد و نخست‌وزیر وهمراهان ناهار را در همانجاصرف کردند .

آقای نخست وزیر و همراهان ایشان تا نزدیك ساعت سه ونیم‌بعد ازظهر در محل کارخانه حضور داشتندو در این ساعت آنجا راترك گفتند :

خانم فخر ایران نمازی در مدخل کارخانه به آقای نخست وزیر خیرمقدم میگویند. آقای بشارت رئیس اتحادیه صنایع وآقای حسینقلی دهش مدیرکارخانه‌حضور دارند.

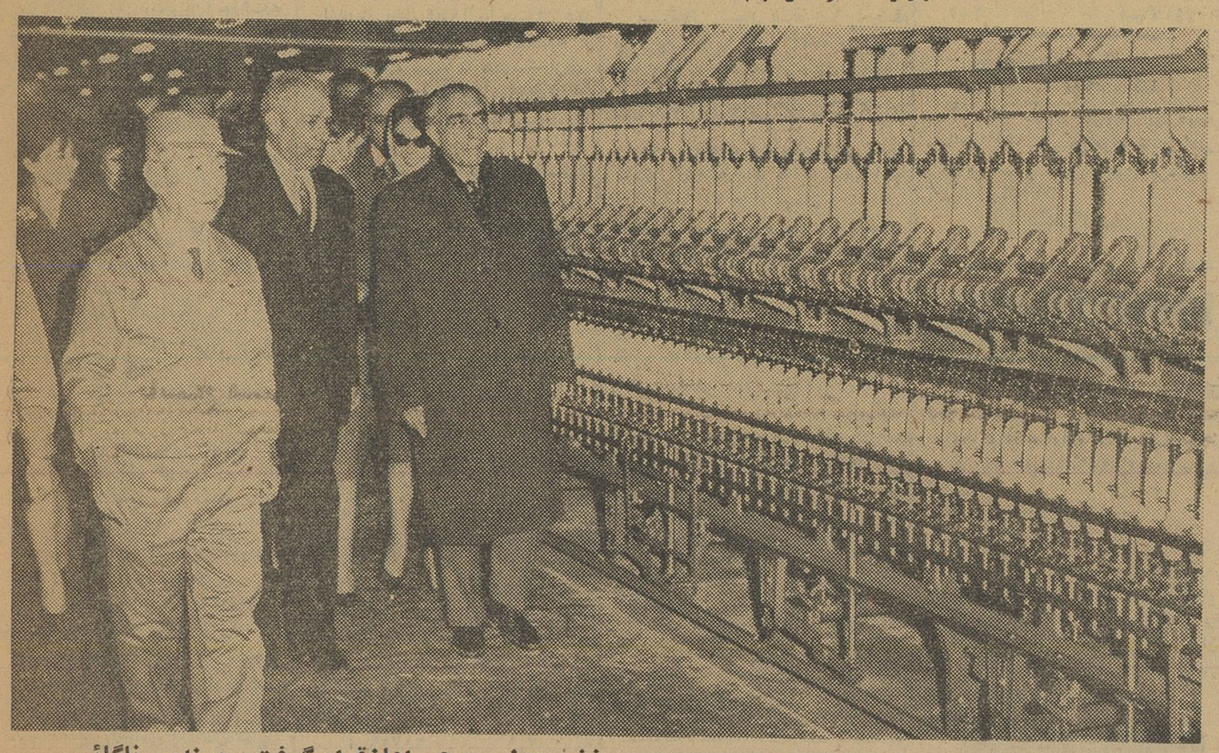

دستگاههای عظیم دوك نخ ریسی مورد توجه آقای نخست‌وزیر و همراهان‌قرار گرفت . مهندس ناگائی سرمهندس ژاپنی کارخانه نیز درعکس دیده میشود.

خبرنگار ما درزیر شما را بااین کارخانه عظیم‌و آنچه که در روز بازدید آقای نخست وزیروهمراهان گذشت آشنا میکند

بیابان دیروز و ...

تاسه سال پیش در حدود چهل کیلو متری کرج و چند کیلو متر بالاتر از دهکده «هشتگرد » از کنار جاده اسفالته کرج ـ قزوین تا تپه‌های شمالی جاده بیابان وسیعی وجود داشت که طی ماهها و سالهاکسی پادر آن نمیگذاشت‌جز اینکه گاهی‌چوپانی همراه گوسفندان خود از آن میگذشت ، این بیابان وسیع و غیر مسکون امروز یکی‌از بزرگترین تاسیسات صنعتی ایران را در برگرفته است وآن‌کارخانه ریسندگی و بافندگی «فخر ایران » است .

اینروزها در دل این‌بیابان‌وسیع دیروز و محل کارخانه امروز صدها مهندس و تکنیسین و کارمند و کارگر بافعالیتهای شبانه روزی به کشور خود خدمت میکنند و از این ممر صد ها خانواده نان میخورند

همت یك بانو

تاسیسات‌عظیم کارخانه‌ریسندگی وبافندگی فخر ایران بهمت یك بانوی ایرانی بوجود آمده است ، خانم فخر ایران نمازی اولین بانوی ایرانی است که سرمایه هنگفتی در راه تاسیس یك‌واحد صنعتی‌مصرف کرده واز این راه هم به بی‌نیاز کردن کشور خود از مقداری از منسوجات خارجی کمك کرده‌و هم ممر اعاشه‌ای برای صد ها خانواده هموطن خود بوجود آورده است ، خانم فخر ایران همسر آقای حاج محمد نمازی است و خود که درعین حال مدیریت کارخانه را به عهده دارد سه سال است که وقت خود را صرف تاسیس این کارخانه عظیم نموده است .

آقای دکتر امینی نخست وزیرنیز خانم فخر ایران نمازی پس از بازدید موتورخانه برق سالنهای عظیم کارخانه را ترك کردند .

پیشرفت‌و ترقی

درسالنهای عظیم ماشین آلات ریسندگی یك حس غرور وافتخار بانسان دست میداد ، در اینجابود که این حقیقت یکباره بذهن‌انسان خطور میکرد که طی سالهای اخیر مملکت چقدر بجلو گام برداشته است و چه قدمهای سودمندی برای صنعتی شدن مملکت برداشته شده است ، البته ما هنوز برای‌رسیدن‌به کاروان تمدن راهی طولانی درپیش داریم اما آیا این کوششهای بزرك در راه ترقی این مملکت رامیشود ندیده گرفت ؟

نطق نخست وزیر

پس از اینکه بازدید از تاسیسات کارخانه باتمام رسید نخست وزیر و همراهان بمحوطه شرقی کارخانه رفتند ، در اینجا کارمندان ، متخصصین و کارگران کارخانه اجتماع کرده بودند .

آقای نخست وزیر در این‌اجتماع که نزدیك هزار نفر در آن شرکت داشتند طی نطقی چنین‌گفتند

سه سال و نیم قبل در این‌بیابان وسیع آثاری از زندگانی وجود نداشت ، در آن هنگام وقتی که من از اینجا دیدن کردم کارگران‌تازه مشغول تهیه مقدمات ساختمان کارخانه بودند ، اما امروز موقعی که مجددا باین محل بازگشته‌ام خوشبختانه این کارخانه عظیم‌شروع بکار کرده است ، بنظر من تفاوت این کارخانه با دیگر کارخانه‌ها: اینست که این کارخانه بدست یك بانوی ایرانی که پدر و شوهرشان صنعتگرو بازرگان هستند احداث گردیده است ، من فعالیت ایشان را در ایجاد این تاسیسات بزرك تقدیر میکنم شوهر ایشان آقای حاج محمد نمازی خدمات زیادی‌به این مملکت کرده‌اند و آثار خیر بسیاری بوجود آورده‌اند وهمینطور پدر ایشان مرحوم دهش دراصفهان آثار خیری از خود بجای نهاده‌اند

آقای نخست وزیر سپس گفتند: دولت بامر اعلیحضرت همایونی که بارها این مطلب را تاکیدفرموده‌اند نهایت توجه را به صنعتی کردن: مملکت و بی‌نیازی آن ازمحصولات خارجی دارد و تاآنجا که مقدور باشد کمك خواهد کرد .

آقای دکتر امینی بعد اظهار داشتند : بین کارگران وکارفرما همیشه باید تفاهم برقرار باشدتا حداکثر استفاده ازواحد های‌صنعتی بعمل آید .

خانه‌های کارگران

آقای دکتر امینی نخست وزیر سپس گفت : رفاه و آسایش کارگران مورد توجه دولت است و اعلیحضرت همایونی نیز تاکید فرموده‌اند که در کارخانجاتی که برای کارگران مسکن وجودندارد ساخته شود ، البته باید نیمی از مخارج این خانه ها راکارفرماها بپردازند ونیم دیگررا خودکارگران مستهلك کنند تا خانه های خوب‌و دارای اصول صحیح بهداشتی برای کارگران ساخته شود .

کمك دولت

آقای نخست وزیر در همین‌مورد اضافه کردند : روز یکشنبه(امروز) کمیسیونی با صاحبان کارخانه‌های اطراف تهران در نخست وزیری تشکیل میشود و دولت سعی‌خواهد کرد کمکهائی بکند و حتی‌مقداری پول بعنوان پیش قسط بپردازد تا برای کارگران خانه ساخته شودو هرچه زودتر برنامه ساختمان خانه شروع گردد تا انشاءالله کارگران از هر حیث مرفه باشندو در عوض این انتظار از کارگران هست که سرمایه را ازخودشان بدانند ومثل مال خود از کارخانه های تولیدی مملکت حفاظت کنند وباین ترتیب به تبلیغات ناروای دیگران که‌سعی میکنند ایجاد تشتت و تفرقه کنند جواب محکمی‌بدهندبرای این‌منظور باید حداکثر تشریك مساعی وتفاهم بین کارگر و کارفرما وجود داشته باشد و برای حصول باین‌منظور اعلیحضرت همایونی امرفرمودند که کارگران‌بتدریج درسرمایه کارخانه ها شریك بشوند و دولت‌امیدوار است که بتدریج این فکر رابمرحله عمل بگذارد .

البته کارگران هم باید توقع زندگی مرفه ازکارفرما داشته‌باشند اما باید در عین حال مقدورات کارفرما را نیز در نظرداشته باشند و وظیفه دولت در این میان اینست که بین دو طرف حکم باشدتاتجاوز و اجحافی رخ ندهد .

تنها کارخانه ایرانی

آقای نخست وزیر سپس‌مجددا ازمساعی بانو فخر ایران نمازی مؤسس و مدیرکارخانه ریسندگی‌و بافندگی فخر ایران قدردانی کردند وازمساعی متخصصین و مهندسین ژاپنی که‌تاسیسات‌عظیم این‌کارخانه را بایران آورده ونصب کرده‌اند اظهار رضایت نمودند و متذکرشدند که این اولین کارخانه ایرانی است که صد درصد آنرا ژاپنیها بوجود آورده‌اند .

آقای دکتر امینی نخست‌وزیردر آخر نطق خود گفتند :

امیدوارم این کارخانه کاملا تکمیل شود و پس از رفع نواقص آن بزودی اعلیحضرت همایونی شخصا آنرا افتتاح فرمایند .

نطق آقای نخست وزیر درمیان کف زدن شدید کارگران و حضار دیگر خاتمه یافت و در همین هنگام‌صوت کارخانه بصدا درآمد وچند لحظه بعد کارگران محل کارخانه را ترك کردند تا فردا دوباره فعالیت خود را ازسربگیرند

پس‌از خاتمه این مراسم ازآقای نخست وزیر وبانو امینی در محل کارخانه پذیرائی شد و نخست‌وزیر وهمراهان ناهار را در همانجاصرف کردند .

آقای نخست وزیر و همراهان ایشان تا نزدیك ساعت سه ونیم‌بعد ازظهر در محل کارخانه حضور داشتندو در این ساعت آنجا راترك گفتند :

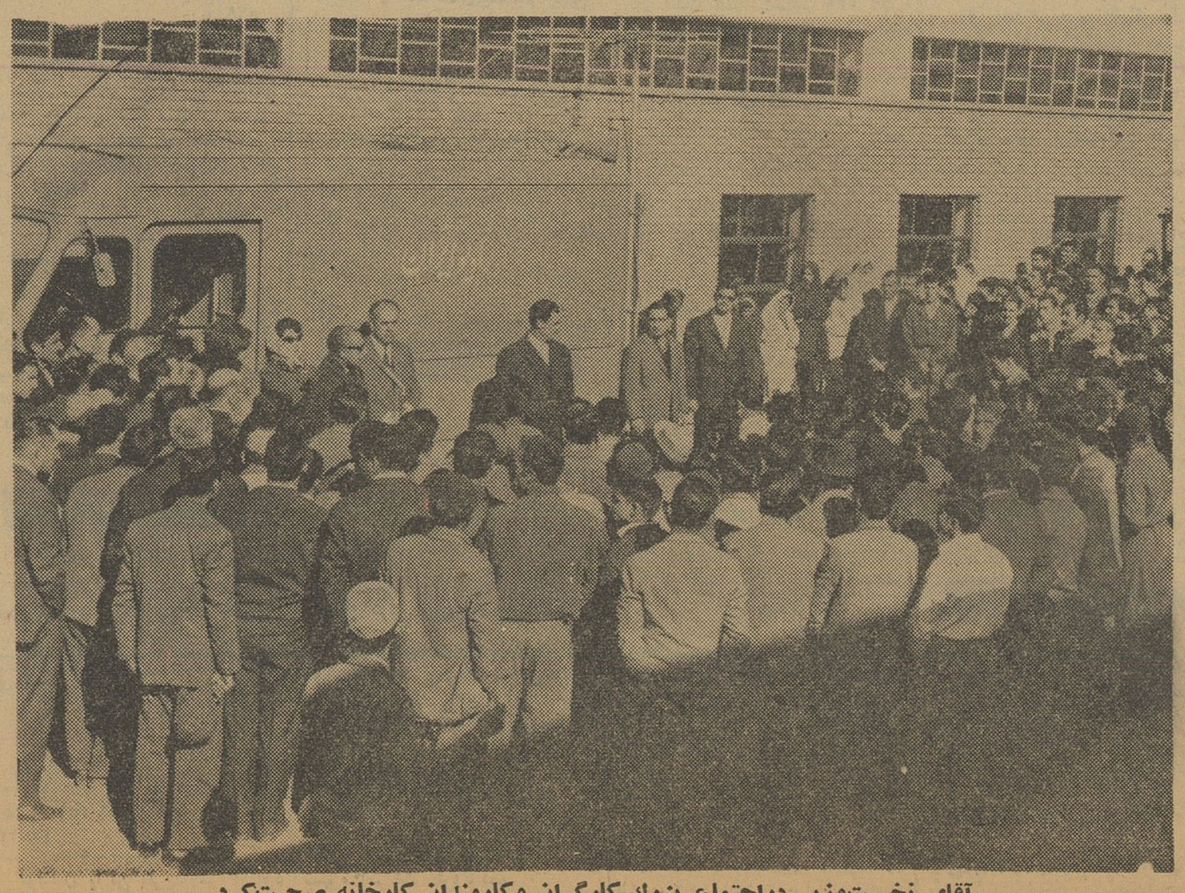

آقای نخست‌وزیر دراجتماع بزرك کارگران وکارمندان کارخانه صحبت‌کرد.

استخدام

بدو نفر صندوقدار که بتوانند ۵۰ هزار ریال سپرده نقدی بسپارند نیازمندیم امیریه قلعه‌وزیر مقابل دبستان اکباتان جنب کاریابی‌شهره شرکت متروتاکسی .

۱۰-۱ آ-۴۴۹

مسابقه ورودی دوره تخصصی آزمایشگاهی

کلیه داوطلبان دوره تخصص آزمایشگاهی دانشکده پزشکی که برای سال تحصیلی ۴۱ - ۴۰ ثبت نام نموده‌اند باید ساعت ۳ بعد از ظهر روز چهار شنبه ۱۵ر۹ر۴۰ برای شرکت در مسابقه ورودی دردانشکده پزشکی حضور بهمرسانند .

مواد مسابقه عبارتست از :

بیولوژی عمومی-بیوشیمی فیزیك وزبان خارجه (انگلیسی - فرانسه - المانی)

دبیر خانه دانشکده پزشکی

۱-۲ آ-۲۸۴۷۲

نقشه کشی واستخدام

پنجم آذر يك كلاس جديد نقشه کشی ونقشه برداری در کاخ علم

آموزش فرهنگ

تشکیل میگردد .

صورت کسانی که بعد از سه ماه كا رآموزی استخدام شده‌اند در آموزشگاه موجود است لطفانام‌آموزش فنی فرهنك را که قدیمترین‌آموزشگاه نقشه‌کشی است بخاطر بسپارید چهارراه دروازه دولت روبروی خیابان سعدی آ-۴۵۷ ۱-۵

آگهی استخدام

شرکت های عامل نفت در جنوب بخدمات افراد مشروحه زیر نیازمند است :

۱- تکنیسین ماشین آلات باچند سال سابقه کاربرای تصدی قسمت تعمیر انجین ها

۲ - مهندس مخازن با داشتن لیسانس دررشته های فنی‌یا فیزیك و یکسال تجربه کار

۳ - سرمهندس ساختمان باداشتن چند سال سابقه کار

۴ - مهندس طرح پروژه های فنی با چند سال سابقه کار

۵ - کار شناس تهیه خط مشی وبرنامه های مربوط بماشین آلات ساختمانی باداشتن لیسانس دررشته مکانیك و پنجسال سابقه کار

۶ - مهندس ارشد ساختمان با چند سال سابقه کار

۷- مهندس مکانیك که سوابق ممتدی در امور خطوط لوله داشته باشند

۸ - مهندس شیمی با۴سال سابقه کار در پالایشگاه های نفت

۹ - مهندس زمین شناس با ۶ سال سابقه کار درامور اکتشاف و استخراج نفت

۱۰ - کار شناس نرمالیزاسیون مصالح و کار های پالایشگاه (که‌دارای لیسانس در رشته مهندسی یااقتصاد بوده وپنجسال سابقه‌کار درموسسات بزرگ صنعتی داشته باشد)

۱۱ - کار شناس ماشین آلات ساختمانی (انواع تراکتورها) باداشتن دیپلم و ده سال سابقه کار و آشنائی با امور عملیات وتعمیرات وسائل ساختمانی

متقاضیان بایستی بزبان انگلیسی آشنائی کامل داشته باشند

داوطلبان میتوانند همه روزه بادر دست داشتن مدرك تحصیلی وسوابق کار خود از ساعت ۸ الی ۱۱ صبح‌تا پایان‌روز ۱۳ر۹ر۱۳۴۰باداره‌استخدام و کاریابی شرکت ملی نفت واقع در خیابان پهلوی نزدیك بلوار کرج مراجعه نمایند ۱-۳ آ-۲۸۶۰۴

آگهی استخدام

شرکت های عامل نفت برای سرویسهای هواپیمائی خود در جنوب بخدمات افراد مشروحه زیر نیازمند است :

۱ -مهندس تعمیرات هواپیمائی با پنجسال سابقه کار

۲ - متصدی تعمیرات هوا پیمائی با داشتن دیپلم و آشنائی بامور هوا پیماها و پنجسال سابقه کار

۳ - مامورکنترل سرویسهای‌هوائی باداشتن گواهینامه خلبانی که حد اقل ۲۰۰۰ ساعت پرواز نموده وسه سال سابقه کار داشته باشد .

۴ - سرپرست سرویسهای‌هوائی با داشتن گواهینامه خلبانی و ۷سال سابقه کار

متقاضیان بایستی بزبان انگلیسی آشنائی کامل داشته باشند .

داوطلبان متوانند همه روزه با در دست داشتن مدرك تحصیلی و سوابق کار خود از ساعت ۸ الی ۱۱ صبح تا پایان روز ۱۵ر۹ر۱۳۴۰ باداره استخدام و کاریابی شرکت ملی نفت ایران واقع در خیابان پهلوی نزدیك بلوار کرج مراجعه نمایند .

۱-۳ آ-۲۸۶۰۶

فروش اتومبیل

فروشگاه وبورس‌اتومبیل۴۰

از ۱۰۰ دستگاه انواع اتومبیلهای آمریکائی‌واروپائی همیشه ۱۰دستگاه موجود است تلفن: ۴۹۶۳۳

لوازم یدکی اصلی فورد

تجارتخانه‌شالچی‌فروشگاه‌لوازم‌یدکی فورد خیابان امیرکبیر (چراغ برق) ساختمان شالچی تلفن ۳۰۴۵۷۰ - ۳۰۵۳۶۵ ۱-۳۰ ۱-۴۳۱

بورس اتومبیل حکیمی

اتومبیل های‌تمیزرافوری‌میفروشیم و نمیگذاریم‌مغبون شویدخیابان پهلوی مقابل کافه شهرداری‌تلفن ۶۸۹۴۸ ۱-۳۰ آ-۳۸۹

نمایشگاه اتومبیل یوسفی

توقفگاه برای فروش اتومبیل‌شما سیمتری چهارراه شاه جنب نشاط تلفن ۶۷۴۰۰

۱-۳۰ آ-۴۸۷

بورس اتومبیل فردوسی

خرید و فروش انواع اتومبیل۶۰۱۸۳ ۱-۲۶ آ-۵۰۲

سه دستگاه کامیون دیزل

پراگاتوی کمپرسی ده چرخ‌مرتب برای فروش یامعاوضه با ملك حاضر است بتلفن ۲۶۱۳۲ مراجعه فرمائید ۱-۳ آ-۲۰۹۷۹

آگهی فروش اتومبیل

لندرور مدل ۱۹۵۴ را میتوان همه روزه باستثناء روز های یکشنبه از ساعت هشت صبح تا يك بعد ازظهر در دفتر وابسته نظامی سفارت‌کبرای انگلیس خیابان فردوسی موردبازدید قرار داد .

خریدار مسئول پرداخت حقوق گمرکی - مالیات و غیره خواهد بود. کلیه پیشنهادات باید بعنوان وابسته نظامی سفارت کبرای انگلیس درپاکت ممهور باقید کلمه «لندرور» ارسال گردد . آخرین روز قبول پیشنهاد ۱۳ آذر ۱۳۴۰ میباشد .

۱-۴ آ-۲۸۴۸۰

مزایده فروش اتومبیل

اتومبیل لندرور شاسی کوتاه مدل ۱۹۵۶ را میتوان همه روزه از ساعت ۹صبح تایك‌بعد از ظهر باستثناء روز های یکشنبه در گاراژ سفارت‌کبرای انگلیس واقع در خیابان فردوسی‌بازدید نمود .خریدار مسئول پرداخت حقوق گمرکی خواهد بود . کلیه‌پیشنهادات باید بعنوان کنسول علیا حضرت ملکه انگلستان درسفارت کبرای انگلستان درپاکت ممهور ارسال گردد . آخرین روزدریافت پیشنهادات ۲۳ آذر ماه ۱۳۴۰ میباشد .

۱-۲ آ-۲۰۷۱۹

بدون واسطه بفروش‌میرسد

اتومبیل مرسدس بنز ۱۹۰ مدل۵۸ بسیار مرتب و تمیز با رادیو - شماره ۴۰ و بیمه قیمت مقطوع ۲۱ هزار تومان رجوع شود به سفارت بلژیك از ساعت ۸ الی يك بعد از ظهرتلفن ۳۵۱۶۳

۱-۲ آ-۲۱۱۸۱

استخدام پرستار کارآموز

شرکت ملی نفت‌ایران عده ای دوشیزه برای تحصیل و کار آموزی در آموزشگاه عالی پرستاری آبادان باشرایط زیر استخدام مینماید :

۱ - دارای دیپلم ششم طبیعی و یا ریاضی باشند

۲ - سن داوطلبان بین ۱۸ و ۲۵ سال باشد

۳ - صحت مزاج آنان از طرف بهداری شرکت ملی نفت ایران‌گواهی شود

۴ - در آزمایش هو ش‌و زبان انگلیسی و مصاحبه موفق گردند

۵ - سپردن تعهد مبنی بر سه سال خدمت در شرکت پس از اتمام دوره تحصیلات پرستاری

کار آموزان در محل شبانه روزی پرستاران سکونت خواهند نمود و در دوره تحصیل و کار آموزی حقوق کافی دریافت خواهند کرد .

دوره تحصیلی و کار آموزی در آموزشگاه عالی پرستاری آبادان سه سال است در پایان دوره کار آموزی چنانچه از عهده امتحان نهائی‌برآیند از طرف وزارت فرهنگ بدریافت گواهینامه پرستاری‌که معادل‌لیسانس میباشد نائل خواهند گردید و در بهداری شرکت‌ملی نفت‌ایران بخدمت ادامه خواهند داد .

داوطلبان میتوانند از این تاریخ برای ثبت نام بادر دست داشتن‌اصل مدارك تحصیلی - دوبرگ رونوشت گواهی شده شناسنامه و شش قطعه عکس ۴×۶ همه روزه (باستثنای روز های پنجشنبه) تاپایان‌روز ۱۸ر۹ر۴۰ بین ساعت ۸ الی ۱۱ صبح به اداره استخدام و کاریابی شرکت ملی‌نفت ایران واقع درخیابان پهلوی نزدیك بلوار کرج مراجعه نمایند .

۱-۴ آ-۲۸۵۹۸

مستغلات

نارمك- تهران پارس تهران‌نو- نیروی هوائی

برای خرید و فروش و معاوضه زمین و خانه و ساختن منزل بطور

نقد واقساط ببازرگانی امینی

اول سی متری نارمك

تلفن ۷۹۰۰۹۰ مراجعه‌فرمائید.

زمین وپول

معاوضه باخانه‌های ویلائی‌و مستغلاتی تلفن۴۰۵۵۴پیشرو

اراضی نارمك‌راخریداریم

تلفن ۷۹۱۰۹۴

۱-۲۶ آ-۳۵۱

بنگاه کوشان ۳۹۷۸۴ مخصوص معاملات‌املاك- پول

۱-۱۰ آ-۲۸۱۵۰

یکدستگاه آپارتمان

طبقه اول یا دوم باشوفاژ مدرن دارای ۷ اطاق در شهر جهت يك خانواده محترم خارجی مورد نیاز است . بتلفنهای ۶۲۹۶۴ و ۴۹۷۱۳ مراجعه فرمائید .

۱-۶ آ-۴۸۸

خانه

مستغلاتی شمال شاهرضا پنج‌طبقه را فروشنده‌ایم تلفن ۴۰۵۵۴ پیشرو

۱-۵ آ- ۴۹۴

چرا ازفرصت‌استفاده نمیکنید

همه روزه میتوانید صبح‌و عصرضمن گردش از خانه های ما که قیمت آنها از ۴۵۰ تا ۷۳ هزار تومان و تماما با آب‌لوله کشی وبرق وبر خیابانهای اسفالت ودرخت کاری شده‌است‌بدون اینکه حقی برای ماو تعهدی برای‌شما ایجاد نماید بازدید کرده و بادریافت توضیحات حضوری و گرفتن مشخصات چاپی که قاطع وجامع است اطلاعات کافی بدست آورده و پس از مطالعه مشخصات ومقایسه قیمتها وشرایط ما باخانه های مشابه و در نظر گرفتن امکانات خودبرای خریدخانه بطورنقد ویا اقساط و حتی بدون پیش‌قسط تصمیم خودرا بگیرید .

از تهران یا از شهرستانها هم با صندوق پستی ۲۶۹۷ میتوانید مکاتبه کنید .

نشانی : تهران پارس خیابان رشید (جنب قپان تهران پارس)خیابان دوم دست چپ (خیابان فرامرز) دفتر ساختمان قطعه ۲۸ تلفن ۷۹۱۷۲۵

۱-۵ آ-۲ ۷۹۸۴

اجاره داده می شود

هرنوع اجاره در شمال شهر وپول شرطی مورد نیاز است تلفن ۷۲۰۰۳

خانه‌ای واقع در خیابان صباشمالی کوی کیا شماره ۱۵۴ دارای ۸ اطاق حمام تلفن برق آب لوله‌کشی وحیاط باجاره داده میشود طالبین بعد ازظهر هابتلفن ۶۷۳۹۳ مراجعه فرمایند .

۱-۲ آ-۵۱۸

چند دستگاه آپارتمان

سه اطاقه لوکس‌سر خیابان‌شمیران اجاره داده میشود به آژانس ۹۰۰ تلفن ۷۰۲۵۲ مراجعه فرمائید.

آ-۵۲۹

آپارتمانی واقع درخیابان

شمیران داخل خیابان چال هرز قطعه دوم پلاك ۸-۶ مساحت ششصد متر دو طبقه ۸ اطاق با تمام لوازم و پارکینك جهت‌ماشین‌اجاره داده‌میشود بتلفن ۶۳۹۰۴

۱-۵ آ-۵۳۱

دونبش خیابان رامسر

شماره ۳۸درطبقه دوم آپارتمانی دارای ۶ اطاق وهال بزرك وسه بالکون شمالی و جنوبی و سرویس کامل‌حمام مستراحهای ایرانی و فرنگی اجاره داده میشود برای دیدن بطبقه زیرین ویا تلفن ۶۹۴۸۶ مراجعه‌شود .

۱-۲ آ-۵۳۹

خرید اتومبیل

فروشگاه جبهه‌دار

سپه‌نزدیك باغشاه اتومبیل و لاستیك های کهنه شما را بعنوان پیش‌بهاء قبول و بجای آن اتومبیل و لاستیکهای نو تحویل میدهد تلفن ۶۱۰۰۳

۱-۲۶ آ-۵۲۵

از هر نوع و هر مدل که باشد مشتری داریم فروشگاه اتومبیل ۴۰- جمشید آباد شمالی کاشی ۴۰ تلفن ۴۹۶۳۳

فولکس واگن خریداریم ۵۱۳۲۳

۱-۲۶ آ-۴۰۵

بفروش میرسد

مؤسسه ساختمانی صد دستگاه

سری جدید خانه های این‌موسسه آماده فروش است نصف نقد -نصف اقساط چهار ساله بتلفن :۳۰۵۴۲۸ مراجعه فرمائید .

۱-۱۰ آ-۲۸۳۰۰

زیر بیمارستان بیمه اجتماعی

زمین بقطعات ۱۲۰ متری با سند- مالکیت نقد و اقساط فروش بتلفن ۶۸۶۳۱ چهار راه ساسان خیابان کسری‌بازرگانی حقیقت‌مراجعه‌فرمائید.

۱-۲۶ آ-۳۷۶

معاوضه میشود

چنددستگاه خانه واقع در شمال شهر نقد و معاوضه بفروش میرسد .

بازرگانی سایه

خیابان شمیران چهارراه‌حقوقی۷۲۸۹۶

۱-۲۶ آ-۴۹۱

زمین عالی وارزان

یکقطعه زمین بسیار مرغوب به مساحت ۵۶۰ متر یانصف آن واقع‌در جاده قدیم شمیران مقابل پل رومی برجاده اسفالته‌قیطریه بعلت‌مسافرت فوری بفروش میرسد طالبین بدفتر پول شاهرضا مقابل کافه شهرداری تلفن ۴۲۵۱۲ مراجعه فرمایند.

۱-۲ آ-۲۱۰۷۹

خانه فروشی

(خیابان نادری کوچه نو بهار مساحت ۱۷۰ متر دو طبقه شش اطاق برق و آب و تلفن رجوع فرمائید لاله‌زار - ۳۹۷۸۴

به : بنگاه کوشان

۱-۳ آ-۲۸۶۲

فروش اثاثیه

فروش اثاثیه

مقداری اثاثیه منزل که خریداری شده با سود کم بفروش میرسد به خیابان شاه-چهارراه دقیقی نمایشگاه ایران کالا تلفن ۴۵۶۸۹مراجعه‌فرمائید

۱-۳۰ آ-۳۰۱

خرید اثاثیه

از هر فبیل اثاثیه منزل یعچال - تلویزیون -رادیو- ضبط صوت-گرام وقالی و قالیچه وسایر اشیاء دیگر را در منزل شما نقد خریداریم -به‌خیابان شاه چهارراه دقیقی نمایشگاه ایران‌کالا تلفن ۴۵۶۸۹ مراجعه فرمائید .

ساختمان

باقساط

ساختمانهای نیمه تمام شمارا‌تکمیل مینمائیم تلفن۶۵۰۰۲

خاك برداری وتسطیح اراضی

برای خاك برداری و تسطیح اراضی با تراکتور های کاترپیلار مجهز به ریپر به‌تلفن ۴۶۹۵۵ مراجعه فرمائید .

۱-۵ آ-۵۲۴

باقساط زمینهای

شما را ساختمان‌مینمائیم تلفن ۶۵۰۰۲

۱-۲۶ آ-۵۱۳

ساختمانی آرمیا باسرپرستی مسیو دوالی

آرشیتکت معروف طرح و اجرای ساختمان های شما را بنحو شایسته‌ای انجام میدهد لطفا از ساختمانهای ما دیدن کنید .

لاله‌زار نو کوچه دکتر آقاجان تلفن ۳۰۳۰۷۸

معاملات پول

هرقدر پول بخواهید باورقه مالکیت رجوع‌فرمائید لاله‌زار ۳۹۷۸۴به‌بنگاه‌کوشان

۱-۷ آ-۲۸۳۲۴

پول شرطی موجود است به‌آژانس ۹۰۰ تلفن ۷۰۲۵۲ مراجعه فرمایند.

بازرگانی بهارستان‌رشیدی

بورس کلیه معاملات اتومبیل و انواع و اقسام مدلهای فولکس واگن تلفن ۳۰۲۵۰۷ خیابان بهارستان‌جنب بیمارستان طرفه مقابل‌پارك‌امین‌الدوله

۱-۲۶ آ-۴۰۹

شماره تاکسی

از هر مدل خریداریم‌امیریه‌قلعه‌وزیر مقابل دبستان اکباتان جنب کاریابی شهره شرکت متروتاکسی .

۱-۱۰ آ-۴۴۸

آموزشگاه فرهنگی

کلاسهای شبانه کامیاب

کلاسهای انگلیسی و آلمانی زیر نظر میس‌گلدنر Geldner و با شرکت استادان ایرانی و خارجی‌دیگر از دهم آذر ترم جدید خودرا شروع می‌نماید داوطلبان جهت شرکت در کلاسهای مذکور می‌توانند فقط تا دهم آذرماه ثبت نام‌نمایند .

نشانی خیابان شهباز دروازه دولاب اول کوچه آبشار .

کلاسهای زبان آلمانی

سازمان فرهنگی معتضدی

خیابان لاله‌زار - کوچهٔ رفاهی تلفن ۳۰۳۲۳۸

آموزشگاههای فنی

هنرستان عالی برش و دوزندگی

بهشت

به خیابان امیر آباد خیابان گیو شماره ۹۸ انتقال یافت کلاسها صبح و عصر دایر است تلفن ۴۱۹۰۴

۱-۲۶ آ-۳۲۵

رقص شهرزاد

انواع‌رقصهای‌سالنی‌رادرآموزشگاه‌بالت شهرزاد بالاتراز سه‌راه تخت‌جمشید خیابان‌مزینی‌بیاموزید‌تلفن ۷۱۴۱۰

۱-۲۶ آ-۴۶۴

باقساط لباسهای

زنانه را دوخته و فن خیاطی را می‌آموزیم تلفن ۶۵۰۰۲

۱-۲۶ آ-۵۱۰

ه علم زبان وخیاطی

تدریس مینماید تلفن ۶۵۰۰۲

۱-۲۶ آ-۵۱۴

آموزشگاه بزرگمهر

برای کلاسهای انگلیسی - ماشین نویسی

و دفترداری دوبل ثبت نام می نماید

خیابان باب‌همایون تلفن ۳۹۴۷۳

نقشه‌کشی واستخدام

دوره جدید کلاس نقشه کشی زیر نظر مهندسین تحصیلکرده تشکیل و نام‌نویسی میشود . فارغ‌التحصیلان با معرفی ما در شرکت‌هاوادارات‌استخدام میشوند.

کاخ دانش

۱- خیابان نادری ، پاساژ معتمد

۲- خیابان فرانسه - کوچه مرجان

آ-۲۸۶۸

جویای کار

بانوئی برای خدمتگزاری

خانواده‌ای با داشتن ضامن جویای کار است لطفا بشماره ۴۳۲ دفتر راهنمای روزنامه اطلاعات مراجعه فرمائید .

جویای کار

دوشیزه‌ای دارای تحصیلات عالی‌و دانستن ماشین نویسی و دفترداری جویای کار است لطفا به صندوق‌پستی ۱۴۱۸ مکاتبه نمائید .

جویای کار

جوانی دارای تحصیلات عالی و ده سال سابقه در امور ساختمانی ودفتری وغیره و داشتن اتومبیل حاضراست با حقوق مناسب مشغول کار شود لطفا با صندوق پستی ۱۸۱۴ مکاتبه فرمائید .

واگذار میشود

یکباب دفتر واقع

در چهار راه اسلامبول پاساژ‌معتمد واگذار میشود تلفن ۶۳۰۸۱قالیچی.

سرقفلی

سه باب مغازه متصل بهم واقع در خیابان شاهرضاچهارراه پهلوی‌مناسب جنب شرکت های‌هوائی به کمپانی ها و نمایشگاه واگذار میشود طالبین بتلفن ۴۴۷۶۱ مراجعه فرمایند

۱-۳ آ-۵۳۳

یکباب مغازه عکاسی

واگذار میشود طالبین عصرها از۳ تا۴ به تلفن ۲۵۶۷۱ مراجعه‌نمایند

سالن مد وآرایش

بانوان عزیز

از تالار زیبای آرایش یلدا دیدن فرمائید، تالار آرایش یلدا دیدنی است ، با یکبار مراجعه مطمئنا مشتری دائمی یلدا خواهید شد.

سالن آرایش یلدا

مجسمه ۲۴اسفنداول‌خیابان ایزنهاور تلفن: ۴۵۷۷۱

سالن آرایش وزیبائی آلبا

آرایش مو بوسیله متخصصین فرانسوی -آلمانی سایرانی و توالت عروس توسط متخصص (فرنان‌اوبری پاریس) میدان فردوسی شماره ۳۳۹ تلفن ۴۶۷۸۵ و۶۴۹۴۶

سشوارکادوس

و لوازم آرایشگاه . فروشگاه کادوس خیابان شاهرضا روبروی دبیرستان البرز شماره ۱۰۱ تلفن: ۴۴۵۷۷

۱-۳۰ آ-۳۹۶

میزانپلی عالی

کوپ-پرمانت وانواع رنك مو با نازلترین قیمت درسالن مدرن مهتاب انتهای ایرانشهر - کامیار کاشی ۳۶ تلفن ۶۳۷۸۱

۱۱-۳۰ آ-۲۵۲۱۸

فروشگاه منصف

خانواده های با سلیقه بهترین‌لباس عروس را باتمام لوازم :

فروشگاه منصف‌تهیه میکنند

فروش و اجاره و دوخت بهترین لباس عروسی میدان بهارستان‌صفی- علیشاه فروشگاه و دوزندگی منصف تلفن ۳۰۴۰۵۶

۱-۶ آ-۵۱۶

آموزشگاههای رانندگی

FDAGE

فن‌رانندگی و میکانیکی را بامتد امریکائی تااخذ گواهینامه درسازمان های فداج بیاموزید تلفن ۷۳۹۰۴

۱-۱۵ آ-۳۹۲

آموزشگاه رانندگی جهان

خیابان شاه - باستان تلفن ۴۷۱۸۱

۱-۱۳ آ- ۴۱۰

هنرستان عالی رانندگی‌ایران

خیابان امیرآباد چهار راه نصرت تلفن ۶۸۱۸۸ خیابان فردوسی پشت شهرداری تلفن ۳۰۲۴۰۷

هنرستان رانندگی آهاری

در کمترین مدت فن رانندگی به هنرجویان عزیز میاموزدمسجد لولاگر طبقه فوقانی مسجد تلفن ۴۹۹۲۵

آموزشگاه رانندگی تهران

خیابان منیریه تلفن ۲۵۸۸۸

دفاتر اسناد رسمی

دفترخانه ۱۷۶ سلامیان

خیابان شمیران ایستگاه عوارضی تلفن ۷۳۴۳۵

۱-۱۵ آ-۵۳۲

صاحب امتیاز و مدیر مسئول: عباس مسعودی

جای اداره خیابان خیام چاپخانه اطلاعات

راهنمای پزشکی اطلاعات

دکتر آسایش

بیماریهای آمیزی مجاری ادرار خیابان منوچهری-ابتدای کوچه‌ارباب جمشید - شماره ۱۱ پذیرائی عصرها

دکتر در طب پولوسا

متخصص بیماریهای‌مقاربتی -مجاری ادرار - تناسلی - امراض زنانه - نازائی - خیابان فردوسی بالا کوچه صادق پذیرائی ۹ تا ۱۲ - ۵تا ۸ تلفن ۴۶۵۸۹

دکتر دانشگر

امراض مقاربتی و جلدی و سوزاك تازه و کهنه ورم پرستات‌ضیق مجرا سستی و بواسیر امراض زنانه و نازائی خیابان سپه مقابل پستخانه تلفن ۳۰۲۴۱۶

ترك تریاك دکتر رحمانی

متخصص امراض اعصاب وروح از دانشگاه لندن خیابان پهلوی‌بالاتر از چهار راه امیر اکرم تلفن ۵۱۱۴ پذیرائی صبح و عصر

متخصص معده، کبد، روده

دکتر رفیعی از دانشگاه پاریس پذیرائی ۴ تا ۸بعد از ظهر خیابان جامی اول کوچه پاریس تلفن ۶۳۰۶۰

دکتر محمدرضا مسدد

رزیدنت سابق بیمارستانهای‌امریکا دارای گواهینامه از پروك مدیکال امریکا-درمان قطعی‌بیماریهای مقاربتی دروازه دولت روبروی ساختمان‌فیات تلفن ۳۰۲۵۴۸ پذیرائی عصر ها از ساعت ۵ الی ۸ بعداز ظهر

دکتر معانی

امراض مقاربتی‌مجاری ادرارمعالجه سوزاك تازه و کهنه - ورم پروستات وسستی وناتوانی -ضیق‌مجرا امراض زنانه خیابان فردوسی مقابل بانك ملی مرکز

پلی کلینیك

دکتر صدیقی- دکترمجاهدی

رزیدنت سابق بیمارستانهای‌آمریکا پزشك بیمه کارمندان دولت وفرهنگیان پزشك سازمان بیمه های اجتماعی کارگران بیماریهای داخلی اطفال - مقاربتی -ترك تریاك وسایر موادمخدره ترك الکل مجهز به دستگاه‌های رادیو- سکپی -آئروسل تراپی «بخور پنی- سیلین» و غیره‌دیاترمی پذیرائی بعد از ظهرها

خیابان شاه روبروی مسجد سجاد تلفن ۴۹۵۲۶

دکتر عباس نیك نژاد

متخصص از دانشکده پاریس و بیماریهای معده - روده- کبد - لوزالمعده- در مان بواسیر بدون‌عمل فیستول فیسور بامتد موثر دروازه شمیران خیابان گرامی

دکتر محمد داد خواه

کلنیك زیبائی - علاج لاغری و چاقی و رشد و نمو سینه‌ها

خیابان لاله‌زار از طرف میدان‌سپه پذیرائی صبح‌و عصر تلفن ۳۸۱۷۰

دکتر فرهودی

چهارراه پل چوبی شاهرضا

مطب شبانه

بعداز ظهر و همه شب تا صبح

تلفن ۳۸۵۱۰

درمانگاه خصوصی نارمك

۴۶متری غربی تلفن ۷۹۵۵۵

کشیك امشب داروخانه ها

داروخانه مرکزی شمیران مقابل برزن - داروخانه جاوید نو-سیمتری مقابل بیمارستان روزبه

داروخانه دروس قلهك -داروخانه ابن‌سینا - خواجه نظام‌الملك ایستگاه افخمی

داروخانه‌فرزادقلهك داودیه-داروخانه سیماب - خیابان خاکباز

داروخانه سلامت‌خواه سر آسیاب دولاب شرق شهباز - خیابان مینا داروخانه شادباش خیابان آرامگاه جاده ری حسین آباد

داروخانه الوند -خیابان شهریار خواجه نظام‌الملك - داروخانه‌شمدیز

تلفنهای اطلاعات

تلفنخانه ۳۰۰۱۰ تا۳۰۰۱۹

سرویس حوادث ۳۰۳۵۶۹

سرویس اقتصادی ۳۰۴۵۹۱

شعبه‌آگهیها ۳۰۵۱۰۸ -۳۰۲۶۳۳

مجله کودکان ۳۰۳۳۱۳

سازمان شهرستانها ۳۰۵۰۶۷

کشیك امشب پزشکان

آقایان دکتر اسلام دوست خیابان حشمت‌الدوله چهار راه گلشن تلفن ۶۳۰۶۷ -دکتر خلیل رسولی (جراح) امیرآباد خیابان نصرت کاشی ۱۵ دکتر مهردادپاك‌نیا خیابان آذربایجان چهار راه خوش تلفن ۶۵۰۷۲ - دکتر محمد تقی اسفندیاری شاهرضا چهار راه مختاری تلفن ۲۰۹۱۸ - دکتر سید علی میر احمدی خیابان میر - هاشمی بین چهار راه قصر دشت تلفن ۶۳۲۸۵ - دکتر محمود عالم خیابان شمیران مقابل‌سینما مولن‌روژ تلفن ۳۴۸۳۵ - دکتر حسین فرهمند سه راه امین حضور خیابان ری - دکتر محمد شاه حسینی جوادیه خیابان بیست متری ایستگاه‌نوبهار- دکتر محمود علم آموزمیدان ۲۴ اسفند کوی بهرام تلفن ۶۸۲۸۵

دکترعلی نصیری شاهرضا جنب‌سینما دیانا کوچه انوار تلفن ۶۲۹۷۶ - دکتر حسین گلستانیان خیابان نظام- الملك ایستگاه مدرسه - دکترصانعی دندانپزشك مجازتخت‌جمشید انصاری تلفن ۴۵۰۲۹ -دکتر علی اصغرسعادت منیریه ۱۴۳ تلفن۲۵۶۴۳-دکترشاهپور سیاهپوش خیابان امیریه ایستگاه البرز جنب مسجد فخریه - دکتر مسعود لاهیجانی خیابان امیر آباد کوچه مهر تلفن ۶۲۴۳۶ -د کترسید جعفر امیر حمزه خیابان‌ژاله ایستگاه بهنام پلاك ۱۶۳ تلفن ۳۲۸۱۰ -دکتر غلامحسین مهر علی خیابان سلسبیل چهار راه تلفن ۶۶۶۶۰ - دکتر حسین منشی زاده خیابان مولوی بازارچه قنات آباد - دکتر کرامت‌الله‌فرهودی خیابان شاهرضا چهار راه پل چوبی تلفن ۲۸۵۱۰ - دکتر محمود انگجی دروازه دولت مقابل پمپ بنزین تلفن ۳۵۱۴۴ - دکتر حسین احمدی میدان ثریا کوچه پلیس شماره ۱۷ - آقای دکتر علی اکبر حکمت نارمك ایستگاه دفتر - دکتر مصطفی موسوی‌دروازه شمیران مقابل مسجد فخرالدوله تلفن۳۵۲۱۶ دکتر عزت‌الله خاسمی دندانپزشك خیابان ژاله خیابان فلاح کاشی(۶۰) دکتر ایرج ناصری سینابی سیم‌نجف آباد ابتداء ۸ متری خاکی - دکتر منوچهر صدیق‌چهارراه حشمت‌الدوله سی متری خیابان شاهپور علیرضا زایشگاه و بیمارستان اهری سر پل تجریش تلفن ۸۳۳۱۶ -

دکتر معزالدین خطیر عباس آباد خیابان تکش کوچه پیروز فر کاشی ۱۲ -آزمایشگاه دکتر علوی سی متری نزدیك مجسمه شاهرضا مقابل خیابان ناهید - دکتر محمد علی کازرونی خیابان نواب ۴۰متری چهارراه شهرداری روبروی داروخانه دکتر کمال الدین لاجوردی شمیران ایستگاه چاله هرز کوی لاجوردی - دکتر سید جواد میر قهاری خیابان امیریه اول‌خیابان منیریه دست‌راست کوچه اول - دکتر فرهادی دروازه دولت - دکتر کمال پرتوی خیابان نواب چهار راه گلکار تلفن ۲۸۲۹۰ دکتر علی نقی رستگار شاه آباد اول کوچه ظهیر الاسلام تلفن ۲۰۳۱۳۱ دکتر فخر موسوی خیابان خوش‌پائین چهارراه هاشمی جنب کوچه نظام- بانو فخر موسوی خیابان خوش پائین چهارراه هاشمی جنب کوچه نظام بانو کبری سلیمی‌خیابان‌شهباز ایستگاه کلانتری بانو فاطمه آریانوار چهارراه اناری تلفن ۵۲۱۳۷ بانو جودت پیرا (ماما) چهار راه کالج جنب پمپ بنزین ساختمان هارونیان آپارتمان شماره ۶۰ دکتر عبدالمجیدی خیابان شاه جنب مسجد سجاد تلفن ۶۵۱۵۵ دکتر ناصرشجاع میدان تجریش‌جاده نیاوران‌بیمارستان مسمومین و درمانگاه اورژانس خیابان سپه مقابل آقا شیخ هادی دکترامیر هنجنی حشمت‌الدوله غربی نرسید. به چهارراه گلشن ۹۲۹۷۷ دکترحسن داروگر خیابان تخت جمشید -خیابان وصال روبروی داروخانه پاك کوچه ایران تلفن۴۲۹۹۲-

دکتر محمد روحی خیابان شمیران اول خیابان سلیم - دکتر کاظم فراهانچی خیابان‌قدیم‌شمیران‌ایستگاه سید خندان تلفن ۸۱۹۵۰ - دکتر رحیم نظریان خیابان ری کوچه آبشار دکتربیژن ریاحی‌نواب‌چهارراه اناری تلفن ۵۲۱۳۷ دکتر حسن‌فامیلی‌خیابان شاه بیست متری اول دکتر نعمت‌الله خیابان امیریه چهارراه مختاری

تقویم اطلاعات

یکشنبه پنجم آذر ۱۳۴۰

« هفدهم جمادی‌الثانی ۱۳۸۱

« بیست‌وششم نوامبر ۱۹۶۱

اذان صبح : ساعت ۵ و ۲۶دقیقه

طلوع آفتاب : ساعت ۶و۵۸ دقیقه

غروب آفتاب : ساعت ۱۶ و ۵۲ دقیقه .

سکوت مرگ بر فراز میلان...

موسولینی حلق آویز شدن برسر دردروازه لندن را بحضور درمحاکمات نیویورك ترجیح میداد

۹۵ ساعت آخر عمر موسولینی

ترجمه: احمد میرعلائی

وی (پرتینی) رهبر سوسیالیست‌ها بود. در یکی از اجتماعات کارگران کارخانه (بورلتی) وی شنیده بود که موسولینی در کاخ اسقف با مخالفین خود مشغول مذاکره میباشد، بهمین جهت با سرعت هر چه تمامتر خودش را بدانجا رسانده بود. در بالا یعنی در اطاق انتظار اسقف شنید که همین چند دقیقه پیش موسولینی و همراهانش کاخ را ترك گفته‌اند، بدون آنکه از مذاکرات کوچکترین نتیجه‌ای گرفته شده باشد. پرتینی باتاسف در حالیکه دستهایش را بهم میمالید گفت:

ـ اگر او رادر روی پله ها میشناختم همانجا کلکش را میکندم.

بعد از رفتن موسولینی، اعضای کمیته نجات بخش و کاردینال دور هم بصحبت نشسته منتظر عکس‌العمل ژنرال ولف و جواب دوچه ماندند.

چه تصمیمی ممکن بود موسولینی اتخاذ کند؟ واگر اصلا جوابی نمیداد آنوقت چه؟ اگر او بجای جواب جوخه‌ای از افراد گارد (موتی) خودش را برای دستگیری یاغیان میفرستاد چه وضعی پیش می آمد ...؟

در آن شب که ۲۵ آوریل ۱۹۴۵ بود در میلان قدرت مسلح و مخالفی وجود نداشت که بتواند جلوی این اقدام دو چه را بگیرد .....

استالینگراد فاشیست‌ها

شب مه آلودی برفراز میلان چادر زده بود. سکوت مرگباری همه کوچه ها و همه خیابانها را اشباع نموده بود. کلیه مغازه ها سوت و کور و خاموش بنظر میرسیدند و جلوی اکثر آنها با میز ها و نیمکت ها و کیسه شن ها سنگری بوجود آمده بود. نه اتومبیلی میگذشت، ونه صدای گامهای عابر شب زنده داری طنین انداز میشد، ونه خفاشی بال میزد! فقط بندرت تراموای بی سرنشینی روی ریلها میلغزید واز ته خط به گاراژ بر میگشت.

چهارشنبه ۲۵ آوریل ۱۹۴۵ بود.

سکوت مرگبار، از آن سکوتهائی که معمولا در گوستان ها خوب محسوس میشود حتی آنهائی راهم که توی خانه ها چپیده بودند آزار میداد. آری، مردمی که در خانه‌ها و پشت پنجره های تاریك زندگی میکردند اما صدا بر نمی‌آوردند بیدار بودند. همگی تب داشتند. تب آرامش قبل از طوفان بر جان و روح آنها نیز مسلط شده بود. آنها چوگان هائی شده بودند بین پاهای فاشیست ها وشورشیان، یادرحقیقت بین ترس وامید!

جنك نفس‌های آخر را میکشید. نیروهای انگلیس و امریکا به جلگه (پو) سرازیر شده و ستون های مقدم گردان تانك به ۸۵ کیلومتری جنوب شرقی میلان رسیده بودند. ظاهرا آدم کشی ها بمباران ها گرسنگیها بسرازیری نابودی نزدیك میشدند. معذلك زمین زیر پای میلان میلرزید و خطری موحش آن شهر را تهدید میکرد.

هشت روز تمام بود که بنیتو ـ موسولینی رئیس دولت یعنی دوچه دیکتاتور، خیمه ستادش را درمیلان برپا کرده بود. ترس از اینکه مبادا موسولینی میلان را آخرین جبهه مقاومت خود قرارداده آنجا رابصورت استالینگرادفاشیست‌ها درآورده همه اهالی شهر را فلج کرده بود.

تا صبح آنروز وقایع واوضاع امیدوار کننده بودند، در خیابان‌ها دیگر فاشیست های اونیفورم پوش دیده نمیشدند و برخلاف روزهای قبل آلمانها دیگر در گوشه و کنار پرسه نمیزدند. بسیاری از پیراهن سیاهان که تا دیروز با بی‌حیائی نطق های آتشین ایرادمیکردند به لباس سیویل پناه برده بودند.

ولی ناگهان ورق برگشت و همه امیدها بباد فنارفت. بعد از ظهر این خبر در شهر پیچید: نهضت ضد فاشیستی مخفی مردم را دعوت به قیام خواهد کرد!

کسانیکه از حومه شهر واردمیشدند افشاء کرده بودند که کارگران کارخانه‌های (پیرللی) و (بردا) (بورلتی) و (مارللی) دست به اعتصاب زده‌اند ولی هنوز سر باز خانه هالبریزاز پیراهن سیاهان غرق اسلحه‌بود، هنوز نگهبانان با مسلسلهای دستی جلوی ستاد مرکزی اس‌اس واقع در هتل (رگینسا) پاس میدادند.

مردم فعال، صلح طلب، خوشگذران وآرامش دوست میلان بادیدن این مناظر ومرایا احساس ترس ووحشتی فوق العاده میکردند. آنها میترسیدند که مبادا یك جنك داخلی یاپیکار: برادر کشی خیابانها و کوچه های شهرستان را جولانگاه خودسازد. آنها زانو بزمین میزدند. روی تقاضا بسوی خداو عیسی پسر خدا و مریم مقدس بلند میکردند و از آنها می خواستند که به زمامدارانشان عقل بیشتری عطا کنند و حمایت از مردم را فراموش نفرمایند .....

این شهر هرگز مرا دوست نداشت

چهار «لیموزین» بسرعت ازخیابانهای میلان گذشتند. هر چهار اتومبیل از کاخ اسقف شوستر می آمدند و مقصد آنها هم استانداری سنگر بندی شده و غرق در اسلحه و پایگاه رژیم فاشیسی ایتالیا واقع در قلب میلان بود. در یکی از چهاراتومبیل که رنك قرمز متمایل به قهوه‌ای داشت موسولینی که هنوز رئیس دولت جمهوری سوسیال ایتالیا محسوب میشد نشسته بود. او از ملاقات باشورشیان در کاخ اسقف باز میگشت.

او مذاکرات را بریده و بی نتیجه گذاشته بود زیرا اعضای کمیته نجات بخش بدون گذشت خواستار تسلیم بلا شرط بودند.

ـ ... جواب قطعی ام را تا امشب ساعت هشت بسمعتان خواهم رسانید!

با گفتن این جمله موسولینی کاخ اسقف شوستررا ترك گفته بود. از کاخ اسقف نشین تا عمارت استان‌داری بیش از چند صد متر فاصله نبود. موسولینی به پشتی صندلی اتومبیل تکیه داده ودر افکاردورو درازی فرو رفته بود. در میلان و کوچه‌های پر پیچ و خش بود که ترقی او شروع شده بود. در این شهر بود که اوچهل سال پیش بعنوان یك سوسیالیست انقلابی قدم بمیدان گذاشته بود. درهمین شهر بود که او به سردبیری روزنامه مبارز (آوانتی) ارگان سوسیالیست ها رسیده بود. در همین شهر بود که اونطقهای آتشینش را علیه جنك وکاپیتالیسم اگر ضمانت میکردند که مانع عبور من و همراهانم نشوند حاضر بودم همه اختیارات را به آنها بسپارم. اما آنها مرا میخواهند. میخواهند مرا بکشند. یا به متفقین تسلیم کنند ولی به انگلیسی ها یا به امریکائی ها ... به انگلیسی ها بهتر است ... حلق آویز شدن برسر دردروازه لندن بهتر از حضور درجلسات محاکمه (مدیسون اسکوایر گاردن) نیویورك میپسندم ...

او در ین لحظه کلیه افکار بزرك را از سر بدر کرده بود. در آن لحظه فقط بخود و بس نوشت خود می اندیشید.

موسولینی میترسید: او سایه دیوانتقام وعفریت مرك را در پشت سرخودش احساس میکرد و تنها امید و هدف او فرار بود.

شاید حس ششمش باوالهام نموده و یاشاید خبری شنیده بود که تعقیب جدی او شروع شده است. تلفن‌ها مرتبا زنك میزدند. امواج رادیوهای شورشیان مرتبا این سئوال رامطرح میکردند:

«موسولینی کجاست؟»

ناتمام

موسولینی پیشنهادکرد راه را برای او وپیراهن سیاهانش بازکنند، اما آنها فقط یك چیز میخواستند: تسلیم بلاشرط!

هتل ها و رستورانها

هتل ونك سه راه ونك
تلفن ۸۲۲۶۷۰ـ ۸۲۲۵۱۳

رستوران لارزیدانس خیابان ویلا تلفن ٤٦٤١٤

هتل و کلبه دربند ـ دربند
تلفن ۸۳٤۲۳ـ۸۳٤۲۲

رستوران مهرآباد طبقه فوقانی فرودگاه تلفن ٦٤٤٨٧

هتل سپید . تحت جمشید ٦۹۰۱۱
دیسکوتك رقص با جدیدترین صفحات

رستورانهای خانوادگی

رستوران ژاله
مخصوص خانواده‌ها است
دارای چلو کباب مطبوع سالم اغذیه لذیذ و متنوع ایرانی ـ فرنگی
اول لاله‌زارنو جنب سینما متروپل
تلفن ۳۲۳۳۱

چلوکبابی لقانطه
میدان بهارستان برای پذیرائی عموم آماده است تلفن ۳۵۹۲۸

تلمبه اطرشی فوگل
کمرچاهی دشنادر
تهروپ ـ میدان فردوسی

آگهیهای متفرقه

رادیو تلویزیون مامبو
تعمیرات رادیووتلویزیون درمنازل و نصب رادیو گرام اتومبیل خیابان اکباتان ۳۳۳۰۷
۱ـ۲٦ آ ـ٤۰۱

جرثقیل جاسب
تلفن ۲۷۸۱۸ و ۲۵۷٦۳
۱ـ۲٦ آ ـ٤۳٦

کارخانجات صنعتی طلوع
Toloue
تولید کننده انواع میز و صندلی تاشو و سایر مصنوعات فلزی از شهرستانها نماینده فعال پذیرفته میشود.
نشانی خیابان خیام جنب وزارت بهداری فروشگاه طلوع تلفن ۵۷۹۳۱
۱ـ۲٦ آ ـ۵۳۸

برای خرید انواع چوبهای
جنگلی مرغوب وخشك سی متری مقابل فارابی یا تلفن ۲٦۱۳۲ مراجعه فرمائید
آ ـ۲۰۹۷۷ ۱ـ ۳

نهال سیب لبنانی
وبهترین انواع میوه پیوندی تحویل
آدرس تهران تلفن ۳٤۸۸۷
۱ـ٦ آ ـ۲۰۹۲۱

طیور

مرغ نخرید
اگر میخرید مرغ سالم بخرید در حضور شما مرغ را میکشیم و پرمی کنیم بدن گرم تقدیم میداریم فروشگاه کشور طیور سه‌راه امین حضور

نادر

فروشندهٔ مدرن ترین پارچه‌های پشمی ـ ابریشمی ـ نخی ساده و گلدار
تهران ـ چهارراه شاه (سی متری نظامی)
کاشی ٤٤٦ تلفن ٤۹۱۸۳

معاملات تلفنی

هرنوع شماره تلفن نقد و اقساط معامله میشود. به تلفن ٤۰٦۸۰ مراجعه فرمائید

تلفن ٤ یا ٦ خریداریم به تلفن ٤۸۰۰٤ مراجعه شود.

هرنوع شماره تلفن
خرید و فروش میشود تلفن ٦۰۱۸۳
۱ـ۲٦ آ ـ۵۰۳

قابل توجه

بانوان و دوشیزگان هنردوست
آموزشگاه خیاطی فریبا
تعلیم برش و دوخت بامتد گرلاوین
موفقیت شما پس از اتمام دوره ٦ ماهه در این آموزشگاه حتمی است.
دفتر آموزشگاه همه روزه برای ثبت نام آماده است.
اول خیابان گرگان نرسیده به چهارراه معیلیه کوچه واقفی
تلفن: ۷٤۳۵٤

گم شده

فقدان سند مالکیت
شنبه ۲۰ آبانماه سال جاری شش جلد سند مالکیت و نقشه و تفکیکی محتوی پاکت زرد در مسیر خیابان گرگان تا مجسمه فردوسی بنام موسی عنایتی مفقود گردیده‌ازجوینده تقاضا دارد خیابان امیر آباد خیابان رهنما دست راست کاشی ۱٤ یا بازار سرای امیر موسی عنایتی تلفن٦۵٤٦٤ مراجعه نموده و مژدگانی قابلی‌دریافت فرماید.
موسی عنایتی
آ ـ۲۱۱۸۵

کیف بغلی این جانب
شعبانعلی شهرستانی محتوی یك طغری چك اتوبانك پارس بمبلغ بیست هزار ریال و دو شناسنامه و ورقه خاتمه خدمت و اوراق دیگر در حدود پل‌راه‌آهن مفقود گردیده مراتب ببانك اطلاع داده شد و چك و اوراق مزبور از درجه اعتبار ساقط است از یابنده خواهشمند است به سه راه‌شاه روبروی سینما آسیا کاشی ۱٤ یا تلفن ٤۰٤۹۱ اطلاع داده و مژدگانی دریافت دارد.
آ ـ۲۱۱۷۹

سوپرمارکت بن آمی
نیشر آباد
همه نوع مایحتاج زندگی در مجهزترین سوپرمارکت تهران

برنامه سینماها

سینماهای درجه یك

سینما آسیا (تلفن ٤۲۹۰۹)
سك جادو ـ دوبله بفارسی باشرکت تامی کرك ـ فردمك مورای ـ شروع ۱۱ صبح ۳ـ۵ـ۷ـ۹ بعد از ظهر

سینما امپایر (تلفن ٤۹۰۸۱)
زن بی‌ایمان ـ سینماسکوپ ـ با شرکت جین سیمونز ـ پل‌نیو من شروع ۱۰ر۳۰ـ۳ـ۵ـ۷ـ۹ بعد از ظهر

سینما ایران (تلفن ۳٦۳۵٤)
دوچشم، دوازده دست ـ هندی ـ دوبله بفارسی باشرکت شانتارام شروع ۱۰ر۳۰ صبح ـ۲ر۳۰ـ٤ر۳۰ ـ٦ر۳۰ ۸ر۳۰ بعد از ظهر

سینما ایفل تلفن ٤۰۱۱٦
سفر خطرناك ـ متروسکوپ ـ رنگی دوبله بفارسی با شرکت کیت‌لارسن شروع: ۱۰ر۳۰ صبح ـ ۲ر۳۰ ـ ٤ر۳۰ ـ ٦ر۳۰ ـ ۸ر۳۰ بعدازظهر

سینما پلازا تلفن ٤٤۲۵۵
سفر خطرناك ـ متروسکوپ ـ رنگی ـ دوبله بفارسی با شرکت کیت لارسن
شروع: ۱۰ر۳۰ صبح ـ ۳ـ۵ـ۷ـ۹

سینما تخت جمشید (تلفن ٤۳۵۵۰)
چرا بله گفتم ـ دوبله بفارسی باشرکت گریگوری‌پك شروع ۳ ـ۵ ـ ۷ـ۹ بعد از ظهر

سینما چارلی ـ تلفن ٦۸٤٦۱
مردطپانچه طلائی ـ سینما سکوپ ـ رنگی ـ دوبله بفارسی با شرکت ریچاد ویدمارك ـ آنتونی کوئین شروع ۱۰ر۳۰ صبح ۲ر۳۰ ـ ٤ر۳۰ ـ ٦ر۳۰ ـ ۸ر۳۰

سینما حافظ تلفن ۳٤۰۷٤
بازگشت فرانکشتین ـ سینماسکوپ دوبله بفارسی باشرکت بوریس کارلف شروع: ۱۰ر۳۰ صبح ـ ۲ر۳۰ ـ ٤ر۳۰ ـ ٦ر۳۰ ـ ۸ر۳۰ بعدازظهر

سینما دنیا تلفن ۳۳۸۱۲
سفر خطرناك ـ متر وسکوپ ـ رنگی ـ دوبله بفارسی با شرکت کیت‌لارسن
شروع: ۱۰ر۳۰ صبح ـ ۲ر۳۰ ـ ٤ر۳۰ ـ ٦ر۳۰ ـ ۸ر۳۰ بعدازظهر

سینما دیانا (تلفن ٤۲۰۱۰)
بازگشت فرانکشتین ـ دوبله بفارسی باشرکت بوریس کارلف. شروع ۱۰ر۳۰ صبح ۳ ـ۵ ـ۷ ـ۹ بعدازظهر.

سینمارادیوسیتی (تلفن ٤۳۳۲۰)
دوعشق ـ سینما سکوپ ـ رنگی ـ دوبله بفارسی باشرکت شرلی مك لین ـ لارنس هاروی شروع ۱۱ صبح ۳ـ۵ـ۷ـ۹ بعد از ظهر

سینما رکس (تلفن ۳٤۱٦۹)
سالامبو ـ رنگی ـ سینماسکوپ ـ دوبله بفارسی باشرکت ژاك سرناس شروع ۱۰ر۳۰ صبح ـ ۲ر۳۰ ـ ٤ر۳۰ ـ ٦ر۳۰ ـ ۸ر۳۰ بعد ازظهر.

سینما رویال (تلفن ٤۹۷۸۵)
خواستگاری ـ دوبله بفارسی با باشرکت ویتوریودسیکا ـ البرتوسوردی شروع ۱۰ر۳۰ صبح ـ ۳ـ۵ ـ ۷ ـ۹ بعد از ظهر.

سینما سعدی (تلفن ۳٦٤٦۸)
سك جادو ـ دوبله بفارسی باشرکت فردمك مورای ـ تامی کرك شروع ۱۰ر۳۰ صبح ۲ر۳۰ ـ ٤ر۳۰ ـ ٦ر۳۰ ـ ۸ر۳۰ بعد ازظهر

سینما سمیلا (تلفن ۳٦٤۲٤)
اورسوس ـ سینماسکوپ ـ رنگی ـ دوبله بفارسی باشرکت ادفیوری شروع ۱۰ر۳۰ صبح ۲ر۳۰ ـ ٤ر۳۰ ـ ٦ر۳۰ ـ ۸ر۳۰ بعد از ظهر

سینما مهتاب (تلفن ٤۷۷۷۷)
دنیای سوزی وانك ـ رنگی ـ دوبله بفارسی باشرکت ویلیام هولدن ـ نانسی کوان شروع ۱۱ صبح ۳ـ۵ـ۷ـ۹ بعدازظهر.

سینما نیاگارا (تلفن ٦۵۳۰۷)
خواستگاری ـ دوبله بفارسی با باشرکت ویتوریودسیکا ـ البرتوسوردی شروع ۱۰ر۳۰ صبح ۳ـ۵ـ۷ـ۹ بعد از ظهر.

سینما همای (تلفن ۳۰۲۱٦۹)
اورسوس ـ سینماسکوپ ـ رنگی ـ دوبله بفارسی باشرکت ادفیوری شروع ۱۰ر۳۰ صبح ۲ر۳۰ ـ ٤ر۳۰ ـ ٦ر۳۰ ـ ۸ر۳۰ بعد از ظهر

سینما آریا (تلفن ۳۹۸۸٤)
وقتیکه خشم فریاد می‌کشد ـ سینماسکوپ ـ رنگی ـ دوبله بفارسی باشرکت پدرو آرمندیز. شروع ۱۰ صبح ـ ۲ـ٤ـ٦ـ۸ بعدازظهر.

سینما اسکار ـ تلفن ٤۵۷۹۷
توپ بزرگ ـ رنگی دوبله بفارسی با شرکت ویتوریو دسیکا شروع ۱۰ صبح ۲ ـ ٤ ـ ٦ ـ ۸ بعد ازظهر

سینما برلیان (تلفن ۳۳۵۳۵)
الامو ـ رنگی ـ دوبله بفارسی باشرکت جان‌وین ـ ریچارد ویدمارك شروع ۱۰ صبح ۲ـ۵ـ۸ بعداز ظهر

سینما تاج (تلفن ۳۳۰٦٤)
آوازه خوان نه آواز ـ رنگی ـ دوبله بفارسی باشرکت میلن دومونژو شروع ۱۰ر۳۰ صبح ـ ۲ر۳۰ ـ ٤ر۳۰ ـ ٦ر۳۰ ـ ۸ر۳۰ بعد از ظهر.

سینما تهران ـ (تلفن ۳۸۱٦۵)
بیوفا ـ دوبله بفارسی با شرکت راج کاپور ـ نرگس شروع ۱۰ر۳۰ صبح ۲ر۳۰ ـ ٤ر۳۰ ـ ٦ر۳۰ ـ ۸ر۳۰ بعد از ظهر

سینما پردیس
کنیزم ـ سینما سکوپ ـ رنگی ـ دوبله بفارسی باشرکت روسانا پودستا شروع ۱۰ر۳۰ صبح ۲ر۳۰ ـ ٤ر۳۰ ـ ٦ر۳۰ ـ ۸ر۳۰

سینما زهره (تلفن ۳۰٤۸۰۸)
الامو ـ رنگی ـ دوبله بفارسی باشرکت ریچارد ویدمارك ـ جان‌وین شروع ۱۰ صبح۲ـ۵ـ۸ بعداز ظهر

سینما سیلوانا (تلفن ۳۳۷۷۷)
بیوفا ـ دوبله بفارسی باشرکت راج کاپور ـ نرگس شروع ۱۰ر۳۰ صبح ـ ۲ر۳۰ ـ ٤ر۳۰ ـ ٦ر۳۰ ـ ۸ر۳۰ بعدازظهر

سینما کارون تلفن ٤۰۰٦۵
مرغابی سرخ کرده ـ فارسی با شرکت ـ وحدت ـ شهلا ـ بهمنیار شروع ۲ر۳۰ ـ ۳۰ر٤ ـ ٦ر۳۰ ـ ۸ر۳۰ بعداز ظهر

سینما مراد تلفن ۳۷۳۸۹
طوطی عشق ـ عربی ـ دوبله بفارسی با شرکت سعد عبدالوهاب شروع ۱۰ صبح ـ ۲ر۳۰ ـ ٤ر۳۰ ـ ٦ر۳۰ ـ ۸ر۳۰ بعداز ظهر

سینما البرز
جدال در او ك. کرال ـ ویستا ـ ویژن ـ رنگی ـ دوبله بفارسی با شرکت برت لانکاستر ـ کرك داگلاس شروع ۱۰ ـ ۱۲ ـ ۲ ـ ٤ ـ ٦ ـ ۸

سینما فری (تلفن ۳۷۸۹۳)
خانه قایقی ـ رنگی ـ دوبله بفارسی ـ باشرکت سوفیالورن. شروع ۲ر۳۰ ـ ٤ر۳۰ ـ ٦ر۳۰ ـ ۸ر۳۰ بعدازظهر.

سینما رزیتا ـ تلفن ۸۲۰۱۳۸
گاستون ـ رنگی ـ دوبله بفارسی با شرکت آلبرتوسوردی شروع ۳۰ر٤ ـ ٦ر۳۰ ـ ۸ر۳۰ بعد ازظهر

سینما فردوسی تلفن (۳۵۷۸٤)
یکه بزن اکلاهما ـ سینما سکوپ ـ دوبله بفاسی باشرکت ماریتسیو آرنا شروع ۹ر۳۰ ـ ۱۲ر۳۰ ـ ۲ر۳۰ ـ ٤ر۳۰ ـ ٦ر۳۰ ـ ۸ر۳۰

سینما مشعل تلفن ۳۳۸۲٦
قلعه دوپس ـ باشرکت ـ کلیفت والکر ـ ویر جینیامایو شروع ۱۰ر۳۰ صبح ۲ ـ ٤ ـ ٦ ـ ۸ ـ بعد ازظهر

سینما شهناز
وایکینگها ـ سینماسکوپ ـ رنگی ـ دوبله بفارسی باشرکت کرك دوگلاس ـ تونی کرتیس شروع ۱۰ر۳۰ صبح ـ ۲ر۳۰ ـ ٤ر۳۰ ـ ٦ر۳۰ ـ ۸ر۳۰ بعدازظهر.

سینما مترو پل تلفن ۳۹٤۱۰
بازگشت فرانکشتین ـ سینماسکوپ دوبله بفارسی باشرکت بوریس کارلف شروع: ۱۰ر۳۰ صبح ـ ۲ر۳۰ ـ ٤ر۳۰ ـ ٦ر۳۰ ـ ۸ر۳۰ بعدازظهر

سینما مولن روژ (تلفن ۷۴۹۳۹)
دنیای سوزی وانك ـ رنگی ـ دوبله بفارسی باشرکت ویلیام هولدن ـ نانسی کوان شروع ۱۱ صبح ۳ـ۵ـ۷ـ۹ بعد از ظهر

سینما میامی (تلفن ۷٤۳۲۹)
دوچشم دوازده دست ـ هندی ـ دوبله بفارسی ـ باشرکت شانتارام شروع ۱۰ر۳۰ صبح ـ ۲ر۳۰ ـ ٤ر۳۰ ـ ٦ر۳۰ ـ ۸ر۳۰ بعد از ظهر

سینما نادیا (تلفن ٤۲۰۱۰)
بازگشت فرانکشتین ـ دوبله بفارسی باشرکت بوریس کارلف. شروع ۱۰ر۳۰ صبح ۳ ـ۵ ـ۷ ـ۹ بعدازظهر.

تئاترها

تئاتر پارس ـ تلفن ۳۸۸۱۱
دختر آتشپاره ـ بانضمام کنسرت بانو آفت. شروع ۸ر۳۰ بعد ازظهر.

جامعه باربد ـ تلفن ۳۲۲۶۵
باباخارکن ـ شروع ۸ر۳۰

ازفردا در..

شروع سئانسها ۳ـ۵ـ۷ـ۹ بعدازظهر

کارخانه قندپارس بااستفاده از بذرزمستانی

اولین کارخانه ایست که درسال

با افتتاح کارخانه قندپارس بدست شاهنشاه قدم

بزودی کارخانه قند پارس نیز

درآینده نزدیکی توربین‌های گازوالکتروپمپ، های‌قوی‌برای آبیاری‌مزارع‌بین‌شیرازوکوارنصب خواهدشد

شاهنشاه با قطع نوار سه رنك کارخانه قند پارس را افتتاح فرمودند آقای دکتر امینی نخست وزیر وآقای بهبهانیان درعکس دیده میشوند

روز سه شنبه هفته‌گذشته‌شاهنشاه با قطع نوار سه رنك کارخانه عظیم‌قند پارس را که در ۵۷ کیلو متری شیراز احداث‌گردیده افتتاح‌فرمودندرپرتاژی‌که از مراسم‌گشایش این کارخانه‌تهیه شده درزیراز نظر خوانندگان عزیز میگذرد :

بیابان خشك

درسه سال قبل اغلب کسانیکه از راه شیراز به فیروز آباد وبوشهر مسافرت میکردندواز دهکده«کوار» در ۵۷ کیلومتری شیرازمیگذشتند بابیابان لم یزرع و خشکی مواجه میشدند ولی امروز در مجاورت این دهکده زیبایك شهر صنعتی بوجود آمده و کارگران سخت مشغول فعالیت هستند .

شهر صنعتی

این شهر صنعتی کار خانه‌عظیم قند پارس‌است که در روزسه شنبه گذشته از طرف شاهنشاه افتتاح گردید ساختمان‌کارخانه قندپارس در خرداد ماه ۱۳۳۸ شروع گردید وسی ام آبان ماه ۱۳۴۰ پایان‌یافت. این کار خانه در محوطه ای بوسعت ۵۱۰۰۰ متر مربع قرار گرفته‌است که۵۸۰۰متر مربع‌آن زیرساختمان کارخانه و خانه مسکونی کارگران میباشد و میتوان گفت که ازمدرن ترین کارخانه‌های قندکشور است.

خانه کارگران

برای‌تامین آسایش‌و رفاه‌خانواده کارگران کارخانه قند پارس تعداد زیادی منازل چند اطاقه در جنب تاسیسات کارخانه بنا نموده است که به‌نسبت تعداد افراد خانواده کارگران در اختیار آنها گذاشته شده است علاوه بر آن یکدستگاه حمام مسجد ، دبستان نیز درکنار همان منازل بناشده است که‌حوائج ضروری کارکنان کارخانه را تامین مینماید .

کارخانه قند پارس نیز از جمله کارخانجاتی است که در سال‌جاری بهره برداری از آن شروع شده و با آغاز بهره برداری از این‌کارخانه وچند کارخانه دیگری که از همین امسال بهره برداری از آنها شروع شده میتوان امیدوار بود که از این پس کشور بنحو موثری از خرید قند و شکر خارجی بی نیاز گشته محصولات داخلی تکافوی احتیاجات کشور را بنماید .

این کار خانه در حال حاضر دارای‌هزار تن محصول بوده بطوری که‌آقای مهندس سالور مدیر عامل کارخانه اظهار داشت بامختصری هزینه و نسبت تاسیسات جدیداین میزان را تا هزار و پانصد تن‌میتوان اضافه نمود .

سهم‌نسبتا مهمی ازاین‌کارخانه‌متعلق به‌بنیاد پهلوی است که اعلیحضرت همایونی با نیت خیر خواهانه‌ایکه همیشه داشته‌اند وقف عام فرمودند اکنون اجازه بفرمائید جناب آقای علم‌گزارش‌مشروح‌را بعرض‌برسانند

آنگاه‌آقای علم نایب‌التولیه بنیاد پهلوی چنین اظهار داشتند :

اعلیحضرتا

کارخانه‌ای که هم اکنون بدست مبارك افتتاح میشود یکی از صد ها طرح های مفید اقتصادی است که دردوران‌سلطنت‌با عظمت‌اعلیحضرت همایونی درکشور عزیزایران ایجاد شده‌است .

این کارخانه بوسیله شرکت کنتراکتور جان براون بنا و نصب شده و جان‌نثار افتخار داردچگونگی پیدایش این موسسه را بعرض‌خاك پای مبارك برساند .

عملیات مقدماتی این کارخانه جهت تعیین محل و تامین آب در کاری در حدود پانصد و بیست ریال بالغ گردیده و از مبلغ مزبور سیصد میلیون ریال با ارز پرداخت و بقیه بصورت ریال‌به پیمانکار مزبورجهت هزینه های ساختمانی و نصب تادیه گردیده است .

البته کمك های موثری که وزارت صنایع و معادن و بانك‌ملی ایران از نظر مالی و فنی باشرکت‌سهامی قندپارس نموده‌اند بهترین مشوق ، خدمتگذاران‌شرکت دربوجودآوردن این کارخانه بوده است .

ضمنا زمین مورد نیاز کارخانه که‌بالغ بر۵۴۰۰۰ متر مربع‌میباشد از طرف آقای جوکار واگذار شده و استفاده‌از آب‌نیز بوسیله صاحبان املاك‌بندبهمن آقایان صاحب‌دیوانی و مهندس لشکری تامین‌گردید.

از نظر بهره برداری بیشتری از کارخانه قند پارس و امکان اینکه بتوان از این دستگاه در سال دو مرتبه بهره برداری نمود بنا به پیشنهاد متخصصین کشاورزی - مقداربذرزمستانه‌دوسال قبل‌بکشور وارد و درنواحی گرمسیر فارس به کشت‌آن اقدام‌وچون نتیجه رضایت بخش بود معادل سی و پنج تن بذر زمستانه سال گذشته بکشور وارد و در نواحی گرمسیر فارس بکشت آن اقدام شد .

در شهریور ماه سال آینده برنامه کشت زمستانه اجرا خواهد شد و افتخار این اقدام بسابقه در ایران تحصیل میگردد . باین طریق از سال۱۳۴۲ به‌بعدانشاءاله ازکارخانه قند پارس در سال دومرتبه بهره - برداری خواهدشد .

اینك مفتخرا از پیشگاه مبارك ملوکانه استدعا دارم کلیه کسانی راکه دربوجود آوردن این کارخانه خدمتگذاری نموده‌اند قرین مباهات فرموده و کارخانه را برای بهره - برداری بدست مبارك افتتاح‌فرمایند.

پس از پایان گزارش آقای‌علم‌آقای نجم‌آبادی مدیر عامل شرکت قند پارس و آقای مهندس سالور مدیر عامل فنی شرکت ، وآقایان حاج‌محمد رضا فاطمی شیرازی ، مصطفی‌قلیزاده، جلیل منتخب ، حسین نمازی اعضای هیئت مدیره شرکت بحضورشاهنشاه انجام داد اعلیحضرت همایونی شخصا بوسیله یکی از دستگاه ها نتیجه آزمایش را ملاحظه فرمودند .

آنگاه از مسئول آزمایشگاه‌سئوالاتی فرمودند که توضیحات لازم بعرض رسید .

پس از پایان بازدید ازآزمایشگاه شاهنشاه بمحوطه کارخانه‌تشریف‌فرما وتوربین های بخار و لوله های گازرا از نزدیك مشاهده فرمودند.

هنگام بازدید توربین های بخار در مورد تکنیك کار و قدرت دستگاه از متصدی مربوطه سئوالاتی فرمودند که جوابهای لازم‌بعرض‌رسید.

شاهنشاه درباره استفاده از نیروی گاز سئوال فرمودند آقای مهندس سالور مدیر عامل فنی شرکت اظهار داشتند که‌ازگاز برای تولید بخار و برق استفاده خواهد شد .

آنگاه اعلیحضرت همایونی پس‌از عبور از صف مستقبلین نوار سه‌رنك را قطع فرموده وبافشار تکمه‌مخصوص کارخانه قند پارس را افتتاح‌فرمودند.

آزمایشگاه

اولین قسمتی که مورد بازدید اعلیحضرت همایونی و همراهان واقع شد آزمایشگاه کارخانه بود دراین قسمت رئیس فنی آزمایشگاه چند تجزیه شیمیائی را در حضورشاهنشاه انجام داد اعلیحضرت همایونی شخصا بوسیله یکی از دستگاه ها نتیجه آزمایش را ملاحظه فرمودند .

آنگاه از مسئول آزمایشگاه‌سئوالاتی فرمودند که توضیحات لازم بعرض رسید .

پس از پایان بازدید ازآزمایشگاه شاهنشاه بمحوطه کارخانه‌تشریف‌فرما وتوربین های بخار و لوله های گازرا از نزدیك مشاهده فرمودند.

هنگام بازدید توربین های بخار در مورد تکنیك کار و قدرت دستگاه از متصدی مربوطه سئوالاتی فرمودند که جوابهای لازم‌بعرض‌رسید.

شاهنشاه درباره استفاده از نیروی گاز سئوال فرمودند آقای مهندس سالور مدیر عامل فنی شرکت اظهار داشتند که‌ازگاز برای تولید بخار و برق استفاده خواهد شد .

اعلیحضرت همایونی یکایك اعضاء هیئت مدیره کارخانه قند پارس را مورد تفقد و مرحمت قراردادند

آقای علم‌گزارش مبسوطی پیرامون تاسیس‌کارخانه ایراد نمود

کارخانه قند پارس سالیانه در اواخر سال ۳۷ با نظر متخصصین دو فصل بهره برداری خواهد نمود ایرانی انجام و در اوائل سال ۳۸ ومحصول آن بصورت قند حبه‌برای اولین بار به بازار خواهد آمد .

تشریف فرمائی شاهنشاه

درست ساعت ده و نیم صبح بود که هواپیمای حامل موکب - شاهنشاه در فرودگاه کار خانه بزمین نشست و شاهنشاه و آقای نخست وزیر از هواپیما پیاده شدند سلام شاهنشاهی نواخته شد و اعلیحضرت همایونی در جایگاه مخصوص نزول اجلال فرمودند .

در این‌موقع آقای مهندس‌فریور وزیر صنایع ومعادن‌با کسب اجازه از شاهنشاه پشت میکروفن قرار گرفت و چنین اظهار داشت :

شاهنشاها : همانطوریکه بکرات دراوامریکه همیشه خواه به هیئت دولت و خواه بعموم صادر و اشاره فرموده‌اند در کشور هائی که وارد نهضت های صنعتی میشود صنایعی بیشتر باید مورد توجه قرار گیرد که‌ارتباط مستقیم‌با کشاورزی‌داشته مواد اولیه آن در داخل کشور تهیه شودو محصول‌کارخانه مورداحتیاج اولیه و ضروری کشور باشد کارخانه‌ایکه امروز بدست مبارك افتتاح میگردد جامع جمیع این صفات است بالاخص چاکر میخواهم عرض کنم که یك صفت ممتاز دیگری هم دارد و اینست که

آقای مهندس سالور مدیرفنی‌کارخانه توضیحات لازم را درهرقسمت ازکارخانه‌بعرض اعلیحضرت‌همایونی‌میرسانید

شاهنشاه در آزمایشگاه کارخانه ازنزدیك نتیجه آزمایش را مشاهده میفرمایند

که در نواحی گرمسیر فارس کشت میشود

دوبار بهره برداری خواهد نمود

موثری در بهبود وضع اقتصاد فارس برداشته شد

ازنیروی گاز استفاده خواهد کرد

شاهنشاه برای احداث کارخانجات قند درچهاردانگه وممسنی اوامر مؤکدی صادرفرمودند

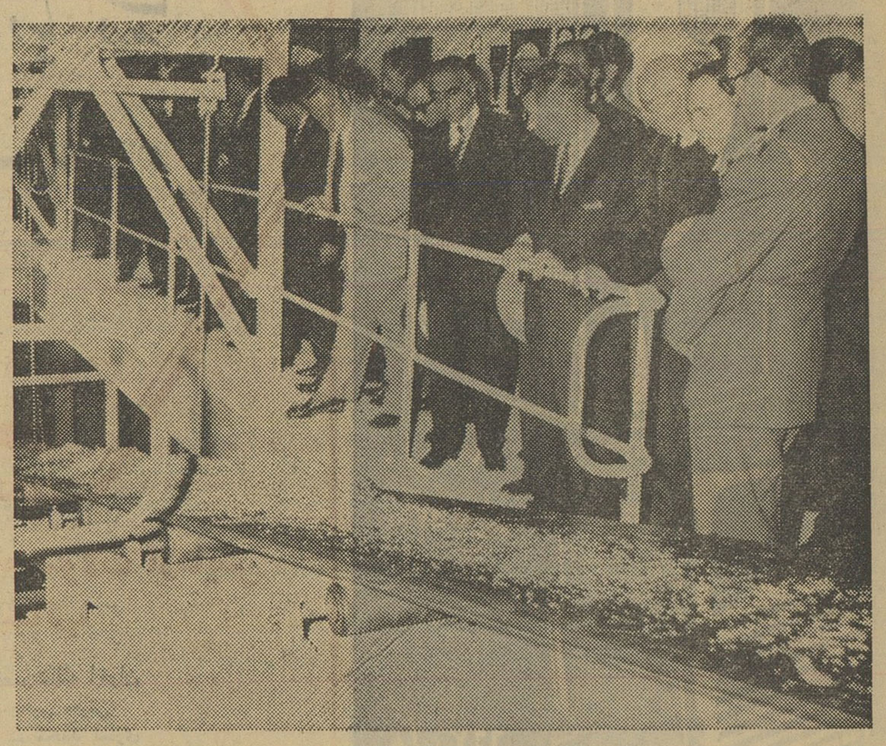

ـ چغندر پس از شستشو وخردشدن بوسیله نوار متحرك الکتریکی باولین‌قسمت تاسیسات دیك بخار حمل میشود.

داشت بطوریکه ملاحظه میفرمائید لوله‌کشی گاز تا نزدیکی کارخانه رسیده است ولی تاکنون از آن برای کارخانه استفاده نشده‌است .ولیکن بزودی بمحض رسیدن گاز باین‌منطقه بهره‌برداری از آن شروع خواهدشد.

درقسمت بخار

همچنین شاهنشاه هنگام بازدید از دیگهای بخار از آقای مهندس راضی پرسیدند شما تحصیلات خودرا درچه رشته‌ای بپایان‌رسانده‌اید آقای‌مهندس راضی اظهار داشت پس از پایان تحصیلات در ایران برای ادامه وکسب تجربیات مدت ۸ ماه در کارخانه جان تامسون انگلستان مشغول تحقیق و مطالعه بودم و در قسمت کارخانجات قند انگلستان کار آموزی‌نموده‌ام.

کوره‌های آهك

آنگاه شاهنشاه به قسمت کوره های آهك تشریف فرما و در این‌قسمت کوره های آهك که مجهز بدستگاه های اتوماتیك بود در حضور شاهنشاه بکار انداخته شد وورود آهك و ذغال بطور خودکار بمحوطه کوره عملا انجام شد .

شستشو

شاهنشاه پس از مشاهده کوره‌های آهك‌بسوی‌جایگاه مخصوص شستشوی چغندر تشریف فرما شدند .

در اینجا چغندر که ماده اولیه کارخانه محسوب میشود بوسیله دستگاه مخصوصی بافشار آب‌شسته شده پس‌ازتمیز شدن بوسیله دستگاه نقاله به اولین بخش کارخانه انتقال داده شد .

درمانگاه

یکی از قسمت هائی که موردتوجه اعلیحضرت همایونی و همراهان قرار گرفت درمانگاه وبیمارستان مخصوص کارخانه بود .

شاهنشاه پس از بازدید از قسمت های مختلف درمانگاه دفتر یادبود کارخانه‌را توشیح فرموده‌از آقای دکتر صدرالله فرید در مورد وضع درمانگاه و کارگران کار خانه سئوالاتی فرمودند آقای دکتر فریددر جواب اظهار داشت این درمانگاه که می‌توان گفت نسبت به تعداد کارگران کارخانه از هر حیث مجهز و مرتب است تحت نظر اینجانب اداره میشود علاوه بر کارگران کارخانه خانواده آنها نیز میتوانند در تمام اوقات روز از درمانگاه استفاده کرده و داروی مجانی بمقدار کافی در اختیار آنها گذاشته‌میشود.شاهنشاه سئوال‌فرمودند آیا محلی برای بستری شدن نیز در نظر گرفته‌اید بعرض رسید بااینکه محل مخصوصی برای بستری کردن بیماران نداریم معهذا چنانچه احتیاج به‌بستری کردن کارگران باشددریکی از اطاق های درمانگاه تحت مداواواقع شده تاپایان روز معالجه از کلیه‌حقوق و مزایا استفاده میکنند .

شاهنشاه در مورد وضع دکتر ها و پزشکیارانی که مشغول بکارهستند سئوالاتی فرمودند آقای صدرالله‌فرید معروض داشت علاوه بر حقوق‌ومزایای کافی بکلیه‌آقایان‌پزشکان وپرستاران اطاق برای سکونت داده شده‌است و از هر حیث وسایل رفاه آنها فراهم شده‌است .

علاوه‌بر آن تعداد منازل دیگر نیز برای پزشکیاران و مهندسین‌کارخانه ساخته شده است شاهنشاه درمورد وضع آب آشامیدنی این منازل‌جویا شدند آقای مهندس سالور مدیرعامل فنی کارخانه اظهار داشت خوشبختانه منازل این کارخانه مجهز به آب لوله کشی بوده و از این حیث جای هیچگونه نگرانی وجود نداردشاهنشاه در مورد وضع حمام و آشپزخانه کارگران سئوال فرمودند که‌توضیحات لازم‌نیز در این مورد بعرض رسانده شد .

چغندر کاران

اعلیحضرت همایونی‌در پایان‌بازدید از قسمت های مختلف کارخانه از محوطه کارخانه بسوی مسجد عزیمت ودر آنجا عده ای از چغندرکاران و

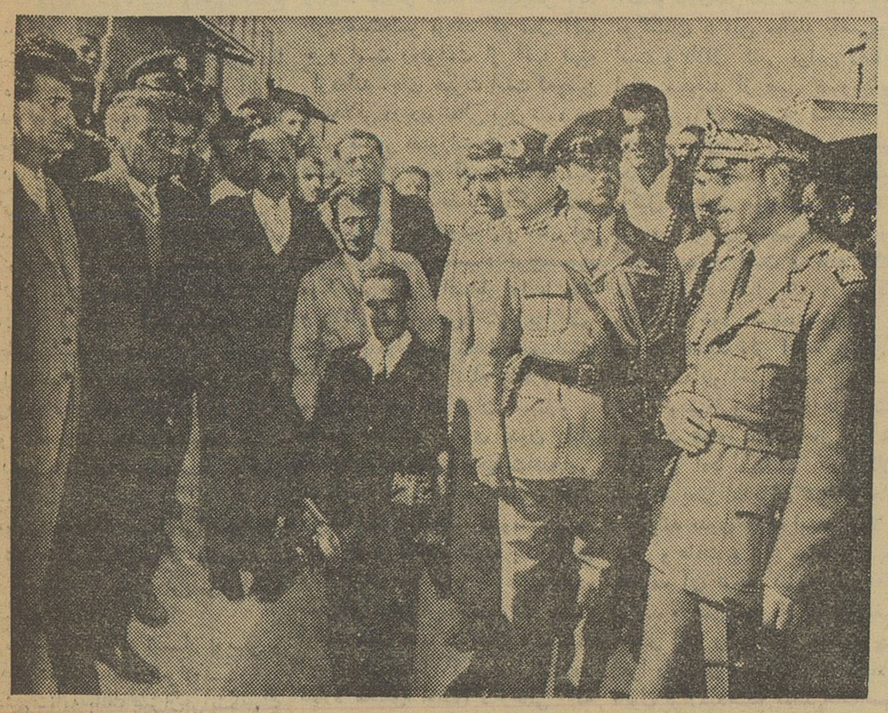

شاهنشاه در مورد تاثیر کودشیمیائی درافزایش محصول چغندرقند از چغندرـ کاران سئوالاتی فرمودند

همچنین شاهنشاه در مورد تاثیرکود شیمیائی از یکی از دهاقین سئوال فرمودند وی در جواب اظهار داشت کود شیمیائی در افزایش میـــزان محصول بسیار موثر بوده است . شاهنشاه موکدا پرسیدند چند در صد تاثیر داشته است نامبرده اظهارداشت ۳۵تا ۴۰در صد بر میزان محصول اضافه شده است .

مسجد

در این‌هنگام شاهنشاه در حالیکه‌سایر مدعوین در التزام بودند عازم مسجد کارخانه شدند اعلیحضرت همایونی ازنقاط مختلف مسجد بازدید فرموده در مورد وضع آب مسجد جویاشدند بعرض رسید مسجد کارخانه دارای

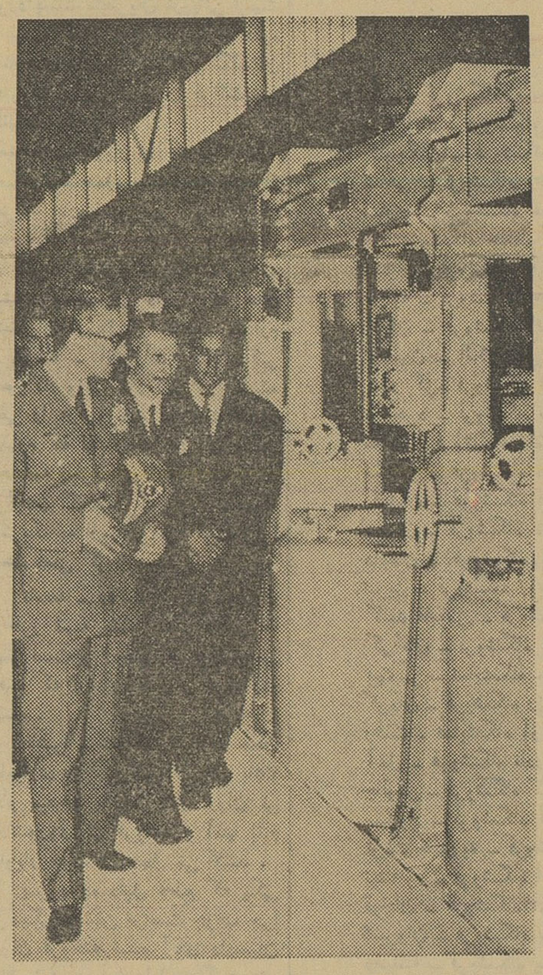

شاهنشاه هنگام بازدید ازقسمت های مختلف کارخانه متصدیان مربوطه را مورد تفقد قرار دادند

دستورات شاهنشاه

هنگامی که شاهنشاه عازم خروج از محوطه‌کارخانه بودندآقایان بهبهانیان نجم آبادی ، مهندس ملجائی را مورد تفقد قرار داده دستوراتی بشرح زیر به آقای بهبهانیان صادر فرمودند .

شاهنشاه مقرر فرمودند توربین های گاز و الکترو پمپ های قوی برای آبیاری مزارع بین شیراز و کوار نصب شد ووسائل دستی آبیاری برداشته شود و همچنین در مورد نصب کارخانجات قند در«چهار دانگه وممسنی»دستوراتی‌فوری‌صادرو مقرر فرمودند اداره تاسیسات توربین های گاز بین شیراز وکوار بوسیله شرکت قند پارس اداره شود .

شاهنشاه در میان‌شورواستقبال کم نظیر مردمی که از ساعت ها قبل‌بانتظار زیارت اعلیحضرت گرد آمده بودند عازم هواپیمای اختصاصی شده وساعت ۱۲ ظهر محوطه‌کارخانه قند پارس‌را ترك فرموده و بشیراز عزیمت فرمودند .

منازل کارگران

شاهنشاه ازمنازل‌کارگران بازدیدو در مورد وضع منازل کارگران از آقای مهندس سالور سئوالاتی فرمودند در جواب بعرض رسید در حال حاضر در حدود پنجاه دستگاه منزل‌برای‌کلیه کارکنان کارخانه در نظر گرفته شده است خانه های یك اطاقی بکارگران مجرد و منازل دو اطاقی در اختیار کارگران متاهل قرارداده شده است .

دهاقین که در اطراف کارخانه گرد آمده بودند بمحض مشاهده شاهنشاه ابراز احساسات شدیدی نسبت به اعلیحضرت همایونی و خاندان جلیل سلطنت بعمل آورده بطوریکه در اطراف اعلیحضرت همایونی‌وهمراهان گرد آمدند شاهنشاه با لبخندی‌حاکی از مسرت و خشنودی آنها را مورد ملاطفت قرار داده و در مورد وضع زندگی‌وطرز کار آنهاسئوالاتی‌فرمودند

***کارخانه قند پارس یکی از مجهز ترین کارخانه‌های قند ایران است که در سال دو مرتبه بهره برداری میشود و محصول آن برای اولین مرتبه‌در ایران‌قند حبه میباشد**

*** ظرفیت‌کارخانه قند پارس درحال حاضر یکهزار تن میباشد ولی با مختصر مخارج میتوان این ظرفیت را تا یکهزار وپانصد تن افزایش داد**

اعلیحضرت همایونی ازوضع کار وخانواده کارگران از هریك از آنها سئوالاتی فرمودند.

مسجد زیبای کارخانه یکی ازنقاطی‌بود که مورد توجه‌اعلیحضرت‌همایونی‌قرارگرفت

دنباله مدافعات آقای دکتر نقابت وکیل اسبق مجلس شورای ملی از خانم نیکخواه دولو در محاکمه شیلات

۴ـ شرط وجود سوء نیت برای مستخدم یا امانت دارد در مورد تصرف غیر قانونی از ارکان جرم است مثل اینکه از نقدینه دولت یا سپرده اشخاص مستخدم دولت باسوء نیت بردارد و بمصرف شخصی خود برساند و انتفاع حاصل کند ولی دراین مورد حتی آقای دادستان ادعا نکرده‌اند که هیئت مدیره شیلات دیناری از وجه مزبور را بمصرف خود رسانده باشند و با مقدماتی که در پرونده ثابت شد وباوجود اختلاف حقوقی در حق فسخ و تحقق شرط تخلف مبادله چك ونامه بین شیلات و بانك و خزانه وغیره و غیره تصرف قانونی مقرون بسوء نیت محسوب نمیشود.

بخصوص که تصرف غیر قانونی بمفهوم ماده ۱۵۲ همانا اختلاس است ووجود سوء نیت یاوجود انتفاع مستخدم دولت که کاشف از سوء نیت باشد احراز نشده و حتی ادعا هم نشده است و چون میزان آن با عدم تصرف و عدم اختلاس برابر با صفر است فرضا ایرادی بر هیئت مدیره باشد ایراد اداری است نه جرم قضائی.

ب ـ دلائلی که در کیفر خواست برای احراز جرائم تدلیس و تصرف غیر قانونی بیان شده است عبارتند از ۸ دلیل که همه آنها تکرار یك مطلب بشمار میرود.

اول ـ اظهار نامه مورخه ۸ر۱ر۴۰ مبنی برفسخ قرار داد ۸۸۴۱ـ

دوم ـ صورت مجلس مشورت هیئت مدیره با آقای مهدی ملکی وکیل شیلات ـ

سوم ـ نامه بانك عمران براینکه چك ۷۵۰ هزار تومان را فرستاده‌اند ـ

چهارم ـ نامه تیمسار نویسی باداره حسابداری ـ

پنجم ـ چك امضاء تیمسار نویسی و آقای عظیما ببانك عمران ـ

ششم ـ نامه بانك عمران براینکه چك رسید ـ

هفتم ـ عدم قبول اظهارات تیمسار نویسی باینکه بدستور وزیر دارائی آنرا پس داد.

هشتم ـ اظهارات خانم دولو که برای استرداد وجه الضمانه خود بوزیر دارائی شکایت کرده است ـ

هر کس آن دلائل را قرائت کند تعجب میکند. زیرا وصول چك از بانك عمران و پس دادن آن به بانك عمران مورد انکار کسی نبوده تا این که رفت وبرگشت پول را با اینهمه نامه ها و چکها بعنوان ۶ دلیل آقای دادستان استدلال نماید.

اما دو دلیل دیگر که یکی اظهار نامه مبنی بر فسخ قرار داد است دلیل عین مدعی است و دلیل دیگر که شکایت خانم دولو بوزیر دارائی یانخست وزیر است یك امر عادی است که هر کس چند ریال متضرر میشود به مقامات صالحه یااشخاص مربوطه شکایت میکند. پس نفس شکایت یا نفس ادعا دلیل جرم نیست باید آقای دادستان توضیح بدهند که دلیل تبانی بانو احسان باهیئت مدیره چیست و دلیل حقوقی برصحت فسخ ولزوم ضبط وجه الضمانه چیست؟ آیا کسی که خود را ذیحق میدانسته ومعتقد بوده که نباید مبلغ ۷۵۰ هزار تومان وجه الضمانه او رامفت ورایگان ضبط کند اگر شکایت کرد نفس شکایت او دلیل جرم است گویا منطق که از زمان ارسطو تاکنون بریك اساس در تمام عالم باقی است در نزد آقای دادستان وارونه شده. مخالفت یعنی تبانی ـ ودشمنی یعنی دوستی ـ شکایت برای احقاق حق یعنی ارتکاب جرم ـ وبالاخره پس دادن یك پول و مالی که بیمورد بر خلاف قانون گرفته شده یعنی تصرف غیر قانونی ـ وتازه عجب‌ترانکه در این عنوان موهوم تصرف عدوانی تیمسار نویسی و عظیما مجرم اصلی و موکلم معاون جرم باشند.

لهذا ادله ۸ گانه فوق نه دلیل تصرف عدوانی است و نه دلیل جرم وادعای دادستان بی دلیل و طبق اصل برائت موکلم بی تقصیر است.

اما دلائلی که برای ۱۵ فقره معاملات نقدی خاویار وبرای تدلیس درقرارداد ۶۱۷۱ برشته تحریر در آورده‌اند نظیر دلائل فوق است.

یعنی یکدفعه مراسلات شیلات را خطاب بشیلات شمالی با ذکر تاریخ ونمره بیان کرده و آن را ۱۵ مراسله و۱۵ دلیل گرفته‌اند ویکدفعه جواب های واصله از شمال را دلیل قرار داده‌اند.

در صورتیکه دلیل عین مدعا است ـ نه شرکت شیلات منکر بود که در مقابل وجه نقد جنس داده است و نه موکل انکار داشت که پول داده و جنس خریده است ـ آنچه باید از طرف دادستان بعنوان دلیل اقامه شود دو عنصر اصلی مادی و عنصر اخلاقی جرم است یعنی باید ثابت کند که فروش خاویار از طرف یك شرکت سهامی بنرخی که خودش پیشنهاد کرده جرم است و نیز باید ثابت کند که در این معامله سوء نیت وجود داشته است.

کار دادستان از حیث تنگی قافیه و عدم کفایت ادله بجائی رسیده است که حتی در محضر دادگاه به استحسانات بی اثر در امور جنائی توسل جسته است. یعنی میفرماید که چون آقای نجم آبادی و آقای عظیما گفته‌اند که ازبرگهای پرونده معاملات شیلات ودستورات مقام وزارت قبل از آنکه تعقیب پیش آید خود مستحضر بودند که عمل آنها جرم است رونوشت از آنها تهیه کرده‌اند. جای حیرت است که چنین استدلالی در دیوانعالی بیان شود هر کس بنا بر تصورات خود دلائلی از عملیات خود جمع آوری میکند مثلا من در تمام دوره قضاوتم اگر جنسی از قبیل قالی یا اتومبیل و نظایر آن خریداری میکردم اسناد خرج صحیح میگرفتم و پول اقساطی را با چك و دلائل قاطع میپرداختم زیرا هر مستخدم دولت در مظان تهمت است در کشوری که اتهام واعلام جرم مثل آب خوردن روان است و بعضی مقامات کیفری بدون دلیل اقدام بتوقیف وتضییع حیثیت اشخاص مینمایند وحتی گاهی بدون قرار توقیف روز ها و هفته ها وماهها مردم را در حبس نگاه میدارند جمع آوری دلیل برای روز مبادا چه عیبی دارد. مگر فراموش فرموده‌اید که بعضی اوقات دیده شد در حکم مینوشتند (چون متهم دلیل کافی بربرائت خود ندارد محکوم است) در حالی که برائت دلیل نمیخواهد. ولی این رویه ایجاب میکند که مردم دلیل برای برائت تهیه کنند.

اما باید دادستان محترم توضیح بدهد که چه دلیلی برای سوء نیت دارند ـ در حالی که نسبت باتهام رشوه ودزدی وقاچاق کالای انحصاری و تغییر اوصاف قرار منع تعقیب صادر شده است. یگانه ایراد شان ایراد حقوقی است نه کیفری و مدیران یك شرکت سهامی اگر ثابت شود عملشان یك عمل مضر بمنافع شرکت بوده است از طریق مدنی قابل جبران است نه از طریق کیفری و در اینخصوص لازم است یك بحث علمی دیگری را بعرض برسانم.

وآن اختلاف بین دعوی حقوقی و دعوی جزائی است.

ج ـ تفاوت حقوق مدنی با حقوق کیفری، به عقیده گارود وهرینك قانون وسیله سازش دادن روابط اجتماعی نیست بلکه وسیله اعمال قدرت برای صیانت حق است در پشت سر این روابط دولت مانند فرشته عدالت ظاهر میشود که در یکدست ترازو و در دستی شمشیر دارد ـ ترازو برای اندازه گیری حق است و شمشیر برای تحمیل احترام حق

هرینك میگوید شمشیر بدون ترازو نماینده قدرت مطلقه است و ترازوی بدون شمشیر نماینده ضعف حقوق است.

حال باید دید در چه صورت باید حقوق با قانون مدنی و آئین دادرسی مدنی حفظ شود ـ و درچه صورت باقانون مجازات عمومی

مثالی که گارود میزند این است شخصی خانه خود را میفروشد و خریدار قیمت را نمیپردازد. آیا خریدار مرتکب جرمی شده؟ خیر ـ بلکه مداخله حکومت برای وصول قیمت و خسارت تاخیر است. اما شخصی خانه دیگری را آتش میزند این شخص علاوه بر محکومیت به جبران خسارت باید مجازات هم بشود باآنکه هر دو عمل ناظر به اموال است. در حالت اول لازم بود طرف معامله تضمین کافی بگیرد و محکم کاری کند و حمایت دولت بوسائل مدنی از حق است ـ اما در حالت دوم حریق نه تنها توجه همسایه است بلکه توجه جامعه است و همسایه اطلاع نداشت که تضمین قبلی بگیرد.

لهذا سه موضوع از حقوق جزا خارج میشود:

۱ـ اموری که مورد ملامت واقع نمیشود مگر وسیله وجدان

۲ـ اموری که دولت میتواند با قدرت کیفری حق را ضمانت کند

۳ـ مواردی که حقوق مدنی ضمانت اجرائی کافی برای آن حق قائل شده و مورد بحث این پرونده منطبق به هر سه موضوع است زیرا قانون تجارت در ماده ۵۱ راجع به شرکتهای سهامی مینویسد (مسئولیت مدیر شرکت در مقابل شرکاء همان مسئولیتی است که وکیل در مقابل موکل دارد)

بدیهی است وکیل که رشوه نگرفته و سوء نیت او احراز نشده و از عین المال چیزی نخورده و عنوان اختلاس بر او صادق نیست اگر بمصلحتی جنس فاسد شدنی را فروخت یاجنسی خرید و معلوم شد ارزان فروخته یاگران خریده اگر اثبات شد عمل او ضرری است این ضرر را باید جبران کند چه جای آنکه وکلای شرکت شیلات میگویند موکلشان با این معامله راضی بوده است و دلائل کتبی براین رضایت ارائه میدهند از قبیل تصویبنامه هیئت وزیران و دستور نماینده کل سهام و همچنین ماده ۶۶۶ قانون مدنی مقرر میدارد هرگاه از تقصیر وکیل خسارتی بموکل متوجه شود که عرفا وکیل مسبب آن محسوب گردد مسئول است و ماده ۶۶۷ مقرر میدارد وکیل باید درتصرفات واقدامات خود مصلحت موکل را مراعات نماید واز آنچه موکل بالصراحه باو اختیار داده یابرحسب قرائن و عرف و عادت داخل اختیار او است تجاوز نکند حال آقای دادستان ادعا میکنند که وکلای شیلات یعنی مدیران شیلات تجاوز کرده‌اند بدون آنکه ابداو اصلا به عرف و عادت و نوع معامله و جهات مختلف آن توجه کنند و دلیلی اقامه نمایند و حتی میفرمایند که امضاء موکل آنها را هم قبول ندارند چرا زیرا دادسنان محترم خود رادربالای قانون قرار میدهند و بمصرحات اصول قانونیه توجه نمیفرمایند.

در چنین صورتیکه سوء نیت احراز نشده ـ رشوه و سوء استفاده درکار نبوده ـ مدیران شیلات برای ارائه حسن خدمت بامشتری دهساله نهایت حسن نیت را معمول داشته اند ـ قیمت خاویار از نرخ بین المللی تجاوز کرده است ـ بهر کس دیگری غیر از موکل من فروخته اندارزان تر فروخته و یگانه مشتری سربراه وبردبار آنها مابودیم ـ چگونه ادعا میکنند که عمل آنها ضرری است وباچه دلیلی ما را معاون جرم معرفی مینمایند خود یکی از معضلات امور قضائی است که بهیچوجه قابل قبول نیست.

د ـ اما فروش خاویار در ۱۵ فقره درفاصله فروردین تا آذرماه ۳۹ زمان عقد پیمان ۶۱۷۱ که تمام آن معاملات راتدلیس گرفته‌اند.

در این خصوص هیچگونه دلیلی ندارند غیر از اینکه میگویند چرا قیمت ۳۵ دلارو نرخ مزایده حاصل از ۲۰ تن در اردیبهشت ۳۸ بوده است.

جواب ـ اولا حجم معامله ۴۰ تن بوده و معاملات بزرك با کوچك اختلاف قیمت دارد اگر قبول ندارید بعرف تجارت و کارشناس مراجعه بفرمائید.

ثانیا ـ باپول نقدبوده نه وعده ۱۵ روز و ۳۰ روز و اقلام درشت معاملات نقدی با معاملات مدت دار تفاوت قیمت دارد.

ثالثا ـ دربین ۱۵ فقره معامله مزبور معاملات دیگری هم شرکت شیلات با دولت شوروی وبا دکتر صفوی و با فریدون و باسیاك نازارتیان و با آقای جلالی و غیره و غیره نموده است که قیمت آنها کلا کمتر از قیمت باموکل بنده بوده است.

رابعا ـ اقدام بمزایده بر ضرر شرکت شیلات بوده است بدلائل بسیاری که گزارش های هیئت مدیره، چه قبل از آقای سرتیپ نویسی و چه بعد از ایشان بر آن دلالت دارد.

خامسا ـ در جریان همین دادرسی شرکت شیلات بتصدی آقای دکتر چوبین یك فقره ۳۳۰۰ کیلوخاویار را بمزایده گذاشته است و نتیجه این مزایده طبق صورت مجلس ۳۰ر۷ر۱۳۴۰ بطوری است که کاملا برضرر شیلات بودودر آخر صورت مجلس مزایده نوشته‌اند که چون مزایده ضرری است بهتر است خاویار را به شرکت خاویار ایران یعنی موکل بنده بفروشند و روز ۲۲ر۷ر۱۳۴۰ معادل چهار تن خاویار بموکل فروخته‌اند که در مقابل مبلغ ـــــ دلار برابر ـــــ ریال نقدا وبااعتبار بانکی تحویل شده است بنا براین دادرسی و سر و صدای رادیو و جرائد هم تغییری در نرخ خاویار نداده.

سادسا ـ نوع کار وبسته بندی طبقه بندی خاویار ایران بلحاظ آنکه تجربه کافی ندارد ودرشیلات شمال بازرسی دقیقی معمول نمیشود مورد پسند مشتریان اروپائی نیست و برای اثبات این مطلب دو فقره نامه های وارده از سوئد وانگلستان وبیروت و بروکسل را قرائت می کنم.

سابعا ـ خاویار ی که با ۲۶ دلار به امریکا حمل میشود دو باره از امریکا باروپا بر می گردد و در تمام خاك آلمان و کشتی ها وطیاره ها خاویار محموله به امریکا فروخته میشود و بعنوان دلیل نامه های مشتریان اروپائی را تقدیم میدارم

ثامنا ـ اظهارات آقای دکتر آموزگار وزیر بازرگانی در کابینه فعلی را در روزنامه اطلاعات تقدیم میدارم که ایشان در جریان همین محاکمه بامریکا و اروپا رفته و در مراجعت گفته‌اند که خاویار محموله بامریکا به اروپا بر می گردد زیرا قیمت فعلی گران است.

تاسعا ـ رقابت خاویار شوروی و طرز تهیه بسته بندی روس ها بهتر است و اروپائی ها ترجیح می دهند که از آن خاویار خریداری کنند.

عاشرا ـ شرکت شیلات همان خاویاری را که بما کلانتری با ۳۵ دلار میدهد با ۱۰ دلار ارزان تر به شوروی می فروشد و آنها بنام خاویار خودشان حمل می کنند.

پس با ده دلیل قاطع که یکی از دیگری متقن تراست جواب چرا ارزان فروخته شده آقای دادستان بیان شد ـ آیا دلیل دیگری هم لازم است؟

ه ـ آمدیم بر سر تعدد جرم که یك فقره است یا ۱۶ فقره.

آقای دادستان ابتکار عجیبی بخرج داده‌اند ـ فرض کنید بنده یك خروار تریاك که ممنوع است وجرم است ازیك قاچاقچی خریداری کنم و چون زورم نمی رسد که یك خروار را حمل کنم و فروشنده هم باید تریاکها را در قوطی و ظرفهای مخصوص بسته بندی کند و تحویل بدهدو تدریجا حاضر میشود یکصد نوبت بخانه او بروم و هر نوبت یك من را تحویل بگیرم، آیا این عمل خرید یك خروار یك جرم است یا یکصد جرم؟

در حالی که قرار داد ۸۸۴۱ داریم و دعوی بطلان و صحت فسخ در جریان است و شرکت شیلات و وزیر دارائی یعنی صاحب کل سهام تسلیم باعتراض موکل من شده است و برای آنکه مهلت ۱۵ روز پرداخت قیمت و مهلت ۳۰ روز برای تحویل و مهلت ۳۰ روز اضافی حق نگاهداری در سرد خانه بادادن حق الحفاظه راازدست من بگیرند گفته اند پول نقد بده و فورا حمل کن آنهم بهمان قیمت قرار داد و قیمت مزایده ۲۰ تن که اساس مزایده ابطال شده بود ـ حالا آقای دادستان ۱۶ فقره تحویل خاویار و پرداخت وجه نقد بابت قیمت را ۱۶ فقره جرم گرفته‌اند.

چه خوب بود این سئوال را دانشکده حقوق درموقع دادن لیسانس از دانشجویان می نمود تا این که ملاحظه میفرمودند نمره آنهائی که معتقد به تعدد جرم شده اند صفر داده می شد.

بلی ـ فایده حکومت دموکراسی وفایده محکمه و محاکمه و تعیین وکیل این است که مطالب شکافته میشود و موضوعات در معرض افکار عامه و پیشگاه قضاوت قرار می گیرد ومردمی که بد نام شده‌اند و آنها رادر مقابل خدمت خائن معرفی می کنند از حق خود دفاع می کنند.

من صمیمانه از تشکیلات دادگستری سپاسگزارم که بما مجال میدهند بااستدلال و آرامش خاطر حقایق را بگوئیم.

من حق دارم از آقای دادستان و آقای بازپرس گله مند باشم که یك خانم مبتلا به بیماری اعصاب را در نتیجه کارو فعالیت زیاد درمقابل ۳۳۵ میلیون ریال صادرات که صد درصد اسعار آن بدولت فروخته شده و آبروی محصول ایران را در بازار های دنیا حفظ کرده و تنها درپاریس ۴۲ میلیون فرانك خرج ایجاد مغازه خاویار نموده ودر نمایشگاه های بین المللی به خرج خود شرکت کرده و با خرج یك میلیون تومان سرد خانه ساخته است.

در قبال این چنین اتهامی بعذر تبانی پنج ماه در زندان نگاه بدارند وبعد از رفع عذر تبانی باز هم زندانی کنند.

این شد تعمل شان دستگاه قضائی نیست و امیدوارم رویه آقایان در آتیه غیر ازاین باشد.

فصل ششم ـ راجع به حساب زیانهای ادعائی و دعوی مدعی خصوصی

«باتمام»

تقاضا از کلیه هموطنان عزیزیکه تابحال بخاری آزمایش خریده‌اند

خواهشمند است بافاکتور مربوطه به محلهائی که بخاری خریده‌اند مراجعه وکارت مخصوص قرعه‌کشی ۱۰ دست مبل جوائز آزمایش را دریافت نمایند.

ساخت هفت مدل بخاری در ۴۰ رنگ از عالیترین بخاریهای دنیا، در مدت ۲۵ ماه، افتخاریست بزرگ برای: کارخانه‌های صنعتی آزمایش

نمایندگان فروش محصولات آزمایش درشهرستانها

اراك ـ فروشگاه مسعود ـ نصرت‌الله اخوان
خرم آباد ـ فروشگاه رویال ـ یحیی معینی
گلپایگان ـ فروشگاه نمازی ـ محمد نمازی
شاهی ـ فروشگاه رنجبر ـ علینقی رنجبر
ساری ـ فروشگاه عدالت ـ رضا معتقدی
قم ـ فروشگاه حافظ ـ سید جعفر تولیتی
شیراز ـ فروشگاه جواهری ـ حاج محمد جواهری
مراغه ـ فروشگاه زهره ـ طاهر آقمقانی
زنجان ـ فروشگاه اتفاق ـ ابوالفضل مغازه
اصفهان ـ الکتریکی مهر ـ عبدالوهاب خوانساری
بندر گز ـ فروشگاه لوکس ـ کریم امینی
بروجرد ـ فروشگاه صادق‌پور ـ رضا صادق پور
ملایر ـ فروشگاه ماه ـ ابراهیم اسحق نیا
سنندج ـ فروشگاه دباغچی ـ اسدالله دباغچی
کاشان ـ فروشگاه فیض ـ اصغر گلی‌زاده
سمنان ـ فروشگاه منصوری ـ قدرت‌الله منصوری
دامغان ـ فروشگاه بنفشه ـ ابوالفضل امیر خلیلی
تبریز ـ فروشگاه رویال ـ علی خویلو
گنبد قابوس ـ فروشگاه انرژی صحرا ـ سلطان محمد محمدی
گرگان ـ فروشگاه هاکوپیان ـ میلیك هاکوپیان
بهشهر ـ نمایشگاه محلوج ـ شرکت محلوج
کرمان ـ فروشگاه رژمن ـ محمد رضا ستوده
رشت ـ نمایشگاه آزمایش ـ احمد کاوه مقدم
آمل ـ فروشگاه نادری ـ محسن نادری
چالوس ـ فروشگاه کالای جهان ـ محمود لطیفی
سبزوار ـ فروشگاه آزمایش
تربت حیدریه ـ فروشگاه افکاری ـ عباس افکاری
نیشابور ـ فروشگاه امید ـ مرتضوی بلوریان
قوچان ـ فروشگاه عرفانیان ـ غلامحسن عرفانیان
شیروان ـ فروشگاه ستارزاده ـ ابوالقاسم ستارزاده
رضائیه ـ فروشگاه پناهی ـ حبیب‌الله پناهی
بندر شاه ـ فروشگاه امینی جهانگیری ـ آقایان امینی ـ جهانگیری
شاهرود ـ فروشگاه مزرعه ـ محمد محمدی
همدان ـ فروشگاه جواهری ـ حسن جواهری
بجنورد ـ فروشگاه رستگار ـ حبیب‌الله رستگار
بابلسر ـ فروشگاه سنائی ـ محمد جعفر سنائی
الیگودرز ـ فروشگاه صالحی گودرزی
کاشمر ـ فروشگاه معمارزاده ـ غلامرضا معمارزاده
درود ـ فروشگاه رادیو جهان ـ محمد حسن غلامزاده
زاهدان ـ فروشگاه گلزار ستاره آبی ـ تقی ظفریابی
مشهد ـ فروشگاه شاهین ـ عبدالوهاب جعفرنیا
خوی ـ فروشگاه مزرعه ـ علی همدانی
شاهپور ـ فروشگاه محبی ـ علی اکبر محبی
کرمانشاه ـ فروشگاه پرنیانی ـ حسین پرنیانی
بابل ـ فروشگاه مبل آزمایش ـ علی اصغر معتقدی
مهاباد ـ فروشگاه وجدانی ـ بهار وجدانی

و در تهران از فروشگاههای معتبر خریداری فرمائید

اجتماعی

گفتگوی تلفنی مردم

از ورود اتومبیلهای گازوئیلی جلوگیری کنید

*اداره راهنمائی و رانندگی دستور داده ماشینها بوق نزنند، بسیار دستور بجائی است بحال جامعه و مردم آن مفید است، واقعا مردم‌را دچار ناراحتی روحی می‌کند این بوق‌زدن ها ،ولی حالا که بفکر ناراحتی روحی مردم افتاده اند وزارت بهداری بیاید فکر مسلول شدن و ناراحتی های ناشی از دود گازوئیل رابکند ودولت‌برای شهری که بنزین در آن است دستور دهد اتومبیل گازوئیلی وارد نکنندشرکت واحد تازه تصمیم گرفته تعدادی اتومبیل گازوئیلی وارد‌کند دولت بیاید وجلوی اینهارا بگیرد، بعقیده من اینها هم‌که گمرك گرفته‌اند و کار می کنند باید موتورشان تبدیل به موتور بنزینی شود .

حسین گروسیان

قابل توجه وزارت‌کار
کارگر نباید بالباس کثیف بیرون بیاید

چندروز قبل مثل همیشه یك بلیط‌دوریالی خریدم و توی صف اتوبوس ایستادم پس از چندد‌قیقه اتوبوسی ازراه رسیدومنهم بدنبال مسافرین دیگر سوار شدم روی یکی از صندلی ها نشستم اتوبوس حرکت کرد ... در ایستگاه بعدی جزو مسافرینی که‌بداخل اتوبوس آمدند مردی که از وضع ظاهرش پیدابود کارگریکی از کارخانجات است سوار اتوبوس شد وپهلوی من نشست اولباسی بتن داشت که بدوده وروغن‌ماشین‌آشته‌شده‌بود بادیدن او خودم را قدری عقب‌ترکشیدم تالباسهایم بلباس چرکین او آلوده نشود ولی مثل اینکه از این‌کارم برعکس نتیجه گرفتم زیرا اوهم که برای نشستن جای وسیعتری مشاهده کرد قدری راحت‌تر وبازتر توی صندلی پهن شد و کاملابمن چسبید. ابتدا حرفی نزدم ولی بعد که متوجه شدم برائر تکان اتوبوس قسمتی از لباسم بلباس کثیف او مالیده و کاملا آلوده شده است. نگاهی بصورت او انداختم وباکمال ادب گفتم: آقا! معذرت میخوام لباس شما دوده‌ای وروغنیه وشما باین وسیله یك طرف کت منو کثیف کرده‌اید ! مردکارگر که انتظار شنیدن چنین جملاتی را نداشت باکمال پرروئی درجوابم گفت : واسه‌چی؟. ممکنه کمی ا نطرف‌تر بنشینید ، چون همینطور که ملاحظه‌میکنید شما بگوئید ، آیا این کارگر آنقدر بیچاره است که ٤متر کرباس هم نمی‌توانست بخرد وآنرا هنگامیکه قصد خروج‌از کارخانه دارد روی لباس چرب و کثیف بپوشد آیا او نباید فهم این را داشته باشد که لباسش کثیف است ، سیاه است ،روغن ودوده از آن میریزد ؟... آخر این هم‌کارشد که هرکس توی اتوبوس بیکی میگوید بالای چشمت ابروست فورا درجواب بگوید آقاناراحتی ؟تاکسی سوار شو! ...

من از مسئولین وزارت کار تقاضا میکنم جدا باین‌موضوع که تاکنون برای آن اقدامی نشده است توجهی بکنند و برای این کار حتما لازمست بکارفرمایان دستور داده شود برای کارگران خود روپوش مخصوصی تهیه کنند که هنگام خروج از محل‌کار آنرا بپوشند تا چنین‌مزاحمتهائی که در روز صدها نمونه آن در اماکن عمومی اتفاق میافتد . برای مردم پیش نیاید وباعث پائین آمدن شخصیت کارگر نشود.

پرویز- غ

دعوتی از رئیس برزن ۹

*اینجا دبیرستان دخترانه فروهر است من رئیس این دبیرستان هستم ، نمی دانم شمااز‌کوچه قورخانه ، همین کنار کوچه مدرسه فروهرگذشته ایدیانه؟دراین کوچه‌ازسیرابی فروش‌گرفته تاجگرکی‌وعدس پخته‌فروش‌ولوازم‌خرازی‌فروش‌بساط پهن کرده‌اند‌بسیاری‌از‌شاگردان‌مدرسه فروهر روزی چهار مرتبه باجبار از این کوچه می گذرند ، اما این گذرگاه عمومی همه روز مسدود استوراه عبور مشکل پیدا میشود باور کنید یك دختر دانش‌آموز از سر کوچه تاته کوچه متجاوزازبیست با رمتلك میشنود آنهم از یکعده جگرکی و طواف ، از کلانتری کمك خواسته ایم مامور در اختیار ما گذاشته اند اما مگر یکی دو مامور می تواند کار باین مشکلی را آسان کند ، تا همکاری شهرداری نباشدکاری از پیش نمیرود من از رئیس برزن دعوت می کنم باتفاق خود شما یعنی نماینده روزنامه اطلاعات بیایند ظهر که مدرسه مرخص می شود وضع را از نزدیك ببینند آنوقت اگر لازم دانست کمکی بکند .

باز وامیرصحی

شب ایران، روی رودخانه پاتوماك

هفته گذشته باهتمام آقای خسرو افشار بکشلو رئیس سابق بیمه کارمندان دولت و رئیس فعلی شرکت بیمه امبسی در واشنگتن مراسمی‌روی کشتی رودخانه پیمای « مونت ورنان » بنام شب ایران برگزار شد .

طبق دعوت قبلی عده زیادی از سفرای کبار کشور های‌اسلامی و ممالك اروپائی و افریقائی و همچنین سفیر کبیر کشور های هایتی و شیلی و کره و چین ملی و لائوس و اعضاء سفارتخانه های مزبور و اعضای‌سفارت‌کبرای شاهنشاهی با بانوانشان و در حدود دویست نفر از دانشجویان ایرانی مقیم واشنگتن روی صحنه کشتی حضور یافته ودرجریان جشن‌آنشب‌شرکت کردند. مدخل کشتی با پرچم ایران تزئین شده بود و تعداد زیادی پرچمهای‌کوچك ایران بین مدعوین تقسیم شد ، طی‌مدت چهار ساعت که کشتی مزبور روی رودخانه پاتوماك در حرکت بود آهنگ‌های‌ایرانی و رقص های محلی‌اجرا شد. در آنشب تعداد یکهزار مجله و نشریه و نقشه ایران بین مدعوین توزیع شد و رویهمرفته محیطی بوجود آمده بود که دائما نام ایران برسرزبانها بود . درین مراسم آقای افشار بکشلو بیاناتی ایراد کرد که از همان جا بوسیله تلویزیون پخش گردید .

در پایان جشن هدیه هائی از طرف شرکت بیمه امبسی بین مدعوین تقسیم گردید .

درعکس‌بالا آقای افشار بکشلو هنگام ایراد نطق دیده میشود . و آقای مهندس اردشیر زاهدی نیز حضور دارد .

جدول کلمات متقاطع شماره ۱۹۶۸

افقی : ۱- جوشانده‌اش‌رابرای قلب‌تجویز کرده‌اند ۲- نفس میکشد- توپ است اما بی چاشنی و سرب و وباروت ۳- چند سال پیش آواره شده بود وبه‌تهران هم آمد - چیزی وحشتناکتراز چاقو ٤- سابقا ازایالات اطریش بود - با ولگاپیوندش زدند ٥- کافی است - پهلوی سرشکسته ٦- مادرجان -سخنان پوچ و بیهوده ۷ - از لوازم زین و برك - یکی از محصولات اختصاصی انگلیس ۸- درماجرای اتللو نقش عمده‌ای دارد- همسر زن شوهردار ۹- نوعی ورزش سبك و ملایم .

عمودی : ۱ - هنگام ازغصه رهاندن شاعر - مطرب دم درآن ایستاده بود که یارش سوار شد ۲- شمشیر در آن دراز میکشد- ضمیری است ۳ - از امراض جلدی - هرچه‌بود از کمر بریده شده است ٤ - مغز است و در صورت نیز هست - کمرباریکش را در قهوه‌خانه‌ها بیشترمیتوان یافت ٥- لباس کاغذی - از شهرهای شمالی اروپا ٦ - نوعی شیرینی - پوست سرکنده و پابریده ۷ - کودك - اگر شما هم داشتیدیگر به‌طیاره نیازی نبود ۸- ازعناصر شیمیائی - سرسفره در کاسه می‌نشیند و دروجود مبارك درمعده ۹- ازآهنگسازان قدیم اروپا - از اسباب ریسندگی .

حل جدول شماره ۱۹۶۷

از پانزده نفر میلیونر امریکائی

در مصاحبه باخبرنگار یکی از مطبوعات بزرك، از۱۵ نفر میلیونر آمریکائی یازده نفر اظهار داشتند ثروت خودرا ازراه پس انداز بدست آورده‌اند. ما معتقدیم بهترین محل برای پس انداز اندوخته شما حساب سپرده اختیاری

بانك بیمه بازرگانان

است‌که‌گذشته از مزایای دیگر حق استفاده از:

یك میلیون ریال جایزه

وبیمه مجانی دربرابر حوادث وازکارافتادگیها را نیز بشما میدهد. آ-۲۸۷۰۲

قابل توجه هنرمندان نقاش و مجسمه ساز

سومین دوره نمایشگاه بزرك دوسالانه «بی‌ینال» تهران در فروردین ماه ۱۳٤۱ باهتمام هنرهای زیبای کشور برپاخواهدشد. از آنجا که این نمایشگاه نمودار کوششهای گوناگون‌هنرمندان ایرانی خواهد بودبدینوسیله‌ازهمه‌هنرمندان نقاش ومجسمه‌ساز پایتخت وشهرستانها دعوت میشود که در این نمایشگاه شرکت جویند . آثاریکه در نمایشگاه «بی‌ینال‌تهران» عرضه خواهدشد شامل نقاشی رنك روغنی ، آب رنك ، نقاشی بارنگهای جسمی «گواش» ، طراحی ، سیاه قلم ، حکاکی ، چاپ ، سنگی «لیتوگرافی» و مجسمه‌سازی خواهد بود.

هیئت داوری صالح و بصیری مرکب از هنرشناسان‌ایرانی و خارجی از میان آثار عرضه‌شده در نمایشگاه مجموعه‌ای‌برای ارسال بغرفه ایران در «بی‌ینال‌جهانی ونیز» برخواهد گزید.

از جانب موسسات ملی ودولتی جائزه ها و پاداشهائی برای اعطاء بصاحبان آثار بدیع نمایشگاه درنظر گرفته شده است. هنرمندان شرکت کننده میتوانند آثار خودرا حداکثر تاپانزدهم بهمن ماه آینده باداره روابط بین‌المللی وانتشارات هنرهای‌زیبای کشور (کاشی ۷٦ ،خیابان دانشکده ،تهران) تسلیم نموده‌ورسید دریافت دارند . هنرمندان مقیم شهرستانها بایستی آثار خودرا باپست سفارشی ارسال فرمایند.

آثاریکه درنمایشگاه دوسالانه تهران بمعرض نمایش گذاشته خواهد شد نبایستی قبلا در نمایشگاه دیگری عرضه شده باشد. شرکت کنندگان میتوانند در هریك از رشته ها از یك تاهفت‌اثر ارسال دارند. آ-۲٦۸۱۲ ۱-۱٥

بازدید مردم ازدانشکده افسری

سی و پنجمین برنامه بازدید مردم در استان‌تهران بدیدار از دانشکده افسری اختصاص یافت و دویست تن ا زطبقات مختلف مردم در این برنامه شرکت‌کردند. در آغاز فرمانده دانشکده افسری خوش آمد گفت ،سپس یکی از افسران گزارشی از وضع دانشکده باطلاع‌بازدید کنندگان رسانید ، آنگاه رژه دانشجویان آغاز شد . پس‌از رژه‌بازدید کنندگان به چهار گروه تقسیم شدندو از موزه آزمایشگاههای فیزیك و شیمی - الکتریسته - مکانیك - کلاسهای جغرافیائی و زبان خارجه‌و مانژ سرپوشیده وسالن‌ورزشی دانشکده افسری‌دیدن‌کردند، در سالن ورزش چند برنامه ورزشی اجرا شد و مورد توجه قرار گرفت . درساعت دوازده و نیم‌بازدیدکنندگان پس‌از دیدن تمام قسمت های مختلف دانشکده ناهار را با دانشجویان صرف کردند .

کتاب
کشکول جمالی

بطوریکه ازنام کتاب استنباط میشود، کشکولی است مملو از داستانهای کوتاه وضرب المثل هاو نکات واندرزها ویادداشت هـای سودمند که بوسیلهٔ نویسنده در جریان زمان جمع آوری شده و مجموعه‌ای گرانبهاونفیسی راتشکیل داده است که هرکس‌میتواند مطلوب خودرا ازاین کشکول انتخاب کندو شیرین کام گردد .

نویسنده این کتاب آقای سید محمدعلی جمال زاده ازنویسندگان نامی است وپیشرو سبك ومکتبی است که کلمات جاریه زبان فارسی را(همان طورکه حرف میزنید و می نویسید) درنوشته های‌خود معمول داشته وبابکار بردن استعارات و تشبیهات وضرب المثل های شیرین فارسی قدرت خودرا بخوبی هویـدا ساخته است .

این کتاب دردوجلد از طرف کانون معرفت منتشر شده ، مزید توفیق نویسنده ارجمند وناشرمحترم راخواهانیم .

باجراحی پلاستیك مجدد گوش و بینی پیدا نموده

محمد فرزند ابراهیم زنگنه ساکن خواف از توابع مشهدبطوریکه قبلا عکس و شرح آن در همین روزنامه درج شده بود دزدهای سرحدی اورابعنوان گروگان به کوه برده بودند و مطالبه ۳۰ هزار تومان وجه نقد داشتند و بواسطه عدم دریافت پول گوش راست و بینی و قسمتی از لب او رابریدند و محمد ناچار برای جراحی پلاستیك بطهران مراجعه نمود و آقای دکتر نوابی قسمتهای بریده شده را مرمت نمود ولی چون هنوز جراحی او تمام نشده بنامبرده سفارش شده مجدداً‌بطهران‌مراجعت کند تا صورت او کاملا طبیعی شود .

اصناف وسندیکاها نباید خودخواه باشند

بقیه از صفحه ٥

که باید یك سازمانی باشد که درد اینها را رسیدگی بکند و در موقع بیماری بکمك شان بیاید • اگر بنا باشد که این سازمان اینها را معالجه بکند احتیاج به پول دارد پولش از کجا باید تامین بشود قانون وظایفی را بعهده کار فرما ها گذاشته و یك وظایفی را بعهده سازمان بیمه های اجتماعی گذاشته که ماهم در حدود آن قانون کار میکنیم •البته مخالف با قانون کاری نمیکنیم سازمان و یا موسسه ای نیست که فقط جانب کارگر را بگیرد• سازمان درحقیقت نماینده کارگر و کارفرما است هم رعایت کارگر را میکند هم رعایت کار فرما را •

در این جلساتی که بعنوان «کرسی آزاد» تشکیل شده است ماهم همین خیال را داشتیم که در سازمان بیمه های اجتماعی این جلسات را بوجود بیاوریم و در قدم اول چون کارگر هابودند که مشکلات شان بیشتر بود آنها را جمع کردیم و نظریاتشان را پیدا کردیم و فهمیدیم که اینها چه دردی دارند و ماهم دستگاه خودمان را باید چطور اصلاح کنیم که بهتر بتواند اینها را معالجه و بکار هایشان رسیدگی بکند • البته نظر ما این بود که از آقایان اصناف هم دعوت کنیم که در سازمان بیایند نظریاتشان را خودشان بدهند و ماهم ا زنظریات آنهااستفاده کنیم و کار هائی که میکنیم مخالف با منافع آقایان اصناف هم نباشد • تا اینکه بدانیم در کادر سازمان بیمه های اجتماعی آن وظایفی را که بما محول کرده‌اند چگونه رفتار کنیم تا هردو راضی باشند •

من ازپیشنهاد آقای نماینده‌صنف خباز استقبال میکنم وخواهش میکنم که‌آقایان نمایندگان صنف خباز به سازمان تشریف بیاورند البته مایك دستگاه مالیاتی نیستیم که بدون‌توجه به قدرت کار فرما و بدون اینکه وظیفه ای‌برای کارگران انجام بدهیم بخواهیم از آنها مالیات وصول‌کنیم مادر مقابل کاری که انجام میدهیم خرج میکنیم و این خرج ما بایستی تامین بشود البته بعضی از آقایان کار فرمایان اصناف هستند که بابت حق بیمه مبلغی بدهی دارند والبته صحیح نیست که ما یکجا ازاینها وصول کنیم • تا حدودی که امکان دارد و قانون اجازه داده است ما اینرا تقسیط میکنیم و طوری رفتار میکنیم که لطمه ای درکار آقایان‌وارد نیاید •

البته باز هم خواهش میکنیم از نماینده صنف‌خبازدرسازمان تشریف بیاورند و اگر آقایان یك راه‌قانونی بهتری بما ارائه بدهند ما از آن استقبال میکنیم ودنبالش میرویم ولی تا موقعیکه قانون تغییر نکرده وابن قانون هست ما مجبوریم طبق این قانون وظیفه مان را انجام بدهیم و اگر روزی قانون عوض شد برطبق قانون جدید انجام وظیفه میکنیم•

همانطور که عرض کردم خواهش میکنم که آقای کوشانفر و سایر آقایان نمایندگان در سازمان تشریف بیاورند تا مشکلات آقایان را ببینیم و البته طرحی هم در دست تهیه است که امید واریم این طرح اگر تصویب بشود قسمت اعظم مشکلات مارا حل بکند در سایر موارد هم بنشینیم و صحبت بکنیم چون‌سازمان بمااین اجازه راداده وما هیچگونه‌با اصناف دشمنی نداریم ما وضع‌صنف خباز را هم میدانیم و کار فرما های گرمابه را هم میدانیم چه وضعی دارند سیمان سازی را هم میدانیم اینها هم اشخاصی نیستندکه صاحب سرمایه های زیادی باشند که ما بخواهیم ازآنهایك پول زیادی‌بگیریم البته راهی انتخاب میکنیم که منافع آقایان هم در نظر گرفتـه شود منافع کارگر ها هم در نظر گرفته بشود تا سازمان بتواند آنطور که قانون موظفش کرده است وظیفه اش را انجام بدهد •

پس از پایان اظهارات آقای‌مهندس زاوش آقای بهزادی مدیر کل خواربار و اصناف اظهار داشت :

بنده چون فرصت کافی ندارم و قرار است ساعت هفت جلسه خاتمه پیدا بکند راجع به زغال عرایضی دارم که باستحضار آقایان میرسانم آقای کوشانفر راجع به مشکلات زغال مطالبی فرمودند که‌مورد تایید است و در این مورد هم آقای‌نخست وزیر دستوراتی صادر کردند که در همین چند روز ەخود آقایان هم مستحضر هستید که در وضع نرخ زغال تاثیر زیادی داشته است و هم این‌موضوع زغال بهیچوجه‌من الوجوه نباید برای ساکنین تهران مخصوصا ساکنین جنوب شهر نگرانی ایجاد کند .

شهرداری از چندی پیش در این صدد بوده ومقدار زیادی که‌بعقیده بنده برای مصرف سال جاری هم هست تهیه کرده و از اول آذرماه آگهی فروش آنراصادر میکنند ومبلغ آنهم همان اندازه ایست که برای شهرداری تهیه شده و تصور نمیکنم که از هشتاد و پنج تومان تجاوز بکند • بنابر این فکر میکنم که راجع به زغال نگرانی نباید باشد •

موضوع نانواها

در مورد نانوا ها تذکری داده شد بنده‌میخواستم‌عرض بکنم که‌شهرداری همیشه آماده همکاری با اداره غله‌و نان و صنف نانوا بوده و هست و ما دخالتی در امر نانوا ها نداریم این‌صنف مردمان زحمت کشی هستند و در تابستان بآن گرما پای تنور می- ایستند نان شهر را تامین میکنند ما هم‌همیشه چه بوسیله صنف واتحادیه و چه خودشان شخصا آمده اند هر توقعی که داشتند تاآنجائیکه امکان داشته انجام دادیم بنا بر این حالا هم آماده هستیم و خود آقای‌غفاری و وزارت دارائی هم در این مورد مکاتباتی با شهرداری‌کردند که ترتیب صحیحی برای واگذاری نان شهر به شهرداری بدهند البته این مشکل باین‌زودی‌ها حل‌نمیشود چون‌بایستی ترتیباتی بدهند که نظر شهرداری برای آرد سهمیه و همچنین‌نانوائی ها تامین‌بشود و فکر میکنم تا آنجائی که‌ما دخالت درکار نان میکنیم زیاد ناراحتی برای آقایان ایجاد نشده باشد و همیشه هم آماده همکاری هستیم • دیگر عرض ندارم •

دنباله مذاکرات کرسی‌آزاد اصناف در شماره آینده

دستگاه الکترونیکی فرودگاه اصفهان هواپیماها را هدایت میکند

هم‌اکنون در فرودگاه اصفهان‌برای راهنمائی هواپیماها به باند فرودگاه، در شرائط مختلف جوی، میتوان از امواج رادیوئی استفاده نمود . این دستگاه مشترکا بهمت متخصصین ایرانی و گروهی از کار شناسان الکترونیك اصل‌چهار آژانس فدرال هوانوردی امریکا کار گذارده شده است• هواپیمائی که‌وارد میشود با استفاده از امواج مزبور و تجزیه و تحلیل ماهرانه آنها میتواند بدقت معین‌کندکه فرودگاه درچه محلی‌قرار گرفته است واین‌عمل راحتی درکولاك برف که‌عملاچشم جائی رانمی‌بینندیز بخوبی میتوان انجام داد .

آژانس فدرال هوانوردی امریکا بوسیله هواپیما های مخصوصی که برای اینکار تعبیه شده وحامل ادوات الکترونیکی به‌ارزش ۱٤۰ هزار دلار بوده ازبیروت به‌ایران پرواز کرد . این اسبابهابیش از لوازمی است که‌دریك هواپیمای عظیم بوئینك۷۰۷ جت وجود دارد• این‌هواپیما قادراست کلیه کمکهائی راکه مربوط به‌هوا- نوردی است ودرحال حاضر درجهان وجود دارد مورد کنترل ورسیدگی قرار بدهد .

درشهرآرا علائم راهنمائی ورانندگی نصب میشود

خبرنگار مادرشهر آرا مینویسد پس از آنکه مشکلات و خواسته‌های ساکنین شهر آرا، در باره وضع عبور و مرور وسائط نقلیه و نصب علائم راهنمائی و رانندگی درجلسه کرسی‌آزادانجمن های‌محلی مطرح و در روزنامه اطلاعات چاپ شد ، دیروز از طرف اداره راهنمائی و رانندگی‌آقای سروان‌شوایی بشهر آرا آمد و باتفاق نماینده انجمن محل‌ازخیابانها ومعابر عمومی‌بازدید بعمل آوردو قرار است برای نصب علائم راهنمائی و رانندگی در این محل اقدام گردد .

از شهرستانها با اطلاعات میدهند

شهردار تاکستان

چند روز قبل جلسهٔ فوق‌العاده انجمن شهر تاکستان برای انتخاب شهردار تشکیل گردید و در این جلسه پس از مذاکرات لازم آقای سرگرد آراز آذر افسر بازنشسته شهربانی باتفاق آراء بسمت شهردار تاکستان انتخاب شدوجریان بفرمانداری شهرستان قزوین گزارش گردید.

فراموش کردند ...

وحالا مردم متحصن شده‌اند

چند وقت پیش از طرف اداره راه خراسان جادهٔ منحصر بفرد اسفراین را با دستگاه «گریدر» تسطیح کردند ولی فراموش کردند شن ریزی کنند و حالا براثر بارندگی این راه منحصر بفرد قطع شده ومردم اسفراین درشهر خود زندانی گردیده‌اند ! پریروز در حدود دو هزار نفر از اهالی این شهرستان در تلگرافخانه متحصن شدندو با مخابره تلگرافاتی بتهران و مرکز استان خراسان از مقامات مسئول تقاضا کردند دستور داده شود چند دستگاه کامیون شن کش برای مدت دو ماه ارسال گردد تا این جاده را شن ریزی کنند . اگر مردم اسفراین متحصن هم نمیشدند درشهر خود زندانی بودند ، احتیاجی به تحصن نبود ... !

می‌بینید انجام تقاضای آنها چندان مشکل‌هم نیست . چندتا کامیون آنهم برای مدت دو ماه .

می‌پرست...؟!

حاجی بود و سید هم بود و اسمش اشرف شهرضائی بود. یعنی جمعا اسمش میشد حاج سید اشرف شهرضائی.. باسمش کار ندارم ولی هرچه بود و هرکس بود در حالیکه از شدت مستی تلوتلو میخورد ، مستانه میخواند

من امشب ای برادر مست مستم

چه باید کرد ؟مخلص می پرستم !

باهمهٔ مستی ،راست میگفت . آخر میگویند : مستی وراستی !؟.و این آقای می پرست باآنکه بقول خودش‌مست بود تلوتلو خوران باز هم بطرف دکهٔ مشروب فروشی رفت‌و بعد از آنکه یك بطری عرق دو آتشه دیگر خرید لب‌برلب بطری گذاشت و لاجرعه سرکشید . باز هم تلوتلوخوران در طول خیابان سپه اصفهان براه افتاد و باز هم مستانه شروع بخواندن کرد که :

گهی بر در خورم گاهی بدیوار

بهم پیچد دوپایم ، لام الف وار ....

و راستی هم همینطور بود. کم‌کم بکاخ تاریخی و زیبای چهل ستون نزدیك میشد ولی گرمای حاصله از احتراق الکل در شریان و عروقش ، او را آزار میداد . لباسهای خود را یکی یکی بیرون می‌آورد وباطراف می انداخت تابمقابل دائره آتش نشانی اصفهان رسید درآنجا دیگر جز زیر پیراهن‌و شورت چیزی بتن نداشت و دیگر هم نمیتوانست براه رفتن ادامه دهد .

چشمش بتابلوی آتش نشانی افتاد و باز هم مستانه خواند که :

ـ آتش نشانی ! آتش گرفتم .و کنار جوی آبی‌که در آن نزدیکی بود سرش گیج خورد و چشمانش سیاهی رفت و روی زمین افتاد.

فرداصبح وقتی بسراغش رفتند ، آقای می‌پرست براثر مسمومیت ناشی از الکل جانسپرده بود .

دوخبر ازشمیران

بعد از ظهر پریروز آقای شهابی رئیس اداره فرهنگ شمیران باتفاق آقای احمدیان‌رئیس تبلیغات‌وسرپرست امور مبارزه با بیسوادی از کلیه کلاسهای شبانهٔ این شهرستان‌بازدید کردند و احتیاجات کلاسها را از لحاظ کتاب و لوازم التحریر مرتفع نمودند .

بدستور آقای شهابی‌رئیس ادارهٔ‌فرهنگ شمیران قرار است بزودی شرکت تعاونی فرهنگیان این شهرستان در یکی از سالن های بزرك باغ فردوس تاسیس گردد .

وزیر بهداری در بیجار

طبق گزارش خبرنگار ما در بیجار بعد از ظهر دیروز آقای دکترریاحی وزیر بهداری و همراهان با اتومبیل از راه سنندج به بیجار وارد شدند واز طرف روسای ادارات دولتی و معتمدین‌ومعاریف شهر مورد استقبال‌قرارگرفتند.

آقای وزیر بهداری پس‌ازورود به بیجار بلافاصله از بیمارستان وبهداری ودرمانگاه سازمان شاهنشاهی خدمات اجتماعی بازدید کرد ، قرار است عصر امروز وزیربهداری باتفاق همراهان عازم سقز شود .

نمایندگان اطلاعات درخدمت مردم

مردم شهرستانها بوسیله نمایندگان اطلاعات خواسته‌های خود را شرح میدهند

صومعه سرا

عده‌ای از فرهنگیان صومعه سرا بدفتر نمایندگی اطلاعات مراجعه کردند و گفتند :

همه ماهه حقوق ما با تاخیر زیاد پرداخت میشود و از این لحاظ در مضیقه‌ایم نمیشود ترتیبی داد که حقوق ماهیانه ما در راس موعد مقرر پرداخت شود؟

فرهنگیان این شهرستان میگفتند : علت تاخیر پرداخت حقوق ما این است که دارائی صومعه‌سرا اعتبار لازم برای پرداخت حقوق را در موعد معین دریافت نمیدارد . یعنی ادارهٔ دارائی فومن همه ماهه بعناوین مختلف ازپرداخت حواله بدارائی صومعه‌سرا خودداری می‌کند و در نتیجه حقوق ما نیز باتاخیر پرداخت میشود .

اگر ادارات دارائی صومعه‌سرا و فومن اختلاف دارند ما چه گناهی کرده‌ایم ؟ اصلا نمیشود ادارهٔ دارائی صومعه‌سرا را مستقل کرد تا چنین جریاناتی رخ ندهد ؟

کرمان

جمعی از اولیای دانش آموزان دبیرستان های دخترانه کرمان بدفتر نمایندگی اطلاعات مراجعه کردند و با اظهار نگرانی از وضع فرزندان دانش آموز خودگفتند :

ادارهٔ فرهنگ بدون توجه بمشکلات خانواده ها چند دبیرستان‌دخترانه این شهرستان را تعطیل نموده و دانش آموزان آن را بیکی دو دبیرستان که خارج از شهر می‌باشد انتقال داده است اینکار سبب شده‌است که اولا دانش آموزان از لحاظ محدودیت جا دچار مضیقه شوند و ثانیا چون در کرمان وسیله نقلیه شهری وجود ندارد پیمودن چند کیلو متر راه ومسافتی طولانی برای دانش آموزان مشکلاتی ایجاد می‌نماید .

خوب است حالا که اداره فرهنگ برای صرفه‌جوئی در بودجه دست باینکار زده است رفاه حال دوشیزگان دانش آموزراهم درنظربگیرد.

اصفهان

سه ماه است کارخانه پشمباف اصفهان تعطیل است و ششصد نفر کارگران این کارخانه در شهر سرگردان می‌باشند .پریروز عده‌ای از کارگران کارخانه مزبور بدفتر نمایندگی اطلاعات آمدند و با اظهار نگرانی از وضع خودگفتند :

اول زمستان است و دیگر قادر بادامهٔ زندگی نیستیم بنویسید تا ببینیم اولیای امور در پاسخ ما چه می‌گویند ؟

کارگران میگفتند : مگر ما چه می‌خواهیم که انجام آن مشکل بنظر میرسد ؟ ما می‌گوئیم تکلیف مارا باچند سر عائله در این فصل سرما تعیین نمائید .

با این وضع زندگی که خودتان اطلاع دارید چقدر ما صورت خودرابا سیلی سرخ نگاهداریم؟چقدر پول تلگراف بدهیم ووضع خودرا بتهران گزارش دهیم ؟چندبارنماینده بمرکز بفرستیم و چقدر عریضه بنویسیم ؟

باور کنید دیگر فکرمان بجائی نمیرسد . ما از دسته‌بندی و تظاهرو بی‌نظمی خود را دور نگاه میداریم می‌خواهیم با خونسردی و ادب ومتانت‌وضع خودرا بازگو کنیم . آیا میسراست ؟

کارگران میگفتند : دیگر ضرب‌المثل «ازجان گذشته‌را بکمك احتیاج نیست» کم‌کم درباره ما مصداق پیدا میکند.تا بحال که با ادب‌ومتانت‌عرایض خودرا بسمع اولیای امور رسانده‌ایم نتیجه نگرفته‌ایم .

آیا خوب است با تمام عائله خود در یکی از میادین شهر متحصن شویم و اعتصاب غذا کنیم و هیاهو راه بیاندازیم ؟نه ،واقعا خوب‌است؟

برای کمك بکشاورزان همدان

ازطرف بانك کشاورزی اعتبار لازم تامین‌میشود

مالکین همدان زمینهای بلااستفاده را بکشاورزان‌واگذار میکنند

خبرنگار ما در همدان گزارش میدهد چند روز قبل آقای دکتر حسن زاهدی مدیر عامل بانك کشاورزی ایران و آقای رام مدیر عامل بانك عمران که برای شرکت در مراسم باورود آقایان مزبور ، آقای بالاـ خانلوشهردار همدان کهازصاحبمنصبان عالیرتبهٔ بانك کشاورزی است از این موقعیت استفاده کرد و باحضورعده‌ای از مالکین همدان در دفتر فرمانداراین شهرستان جلسه‌ای تشکیل داد که‌در این جلسه آقایان دکتر زاهدی ورام نیز حضور داشتند .

در جلسهٔ مزبور ابتدا آقای‌بالاخانلو شهردار ضمن سخنرانی مبسوطی‌دربارهٔ اجرای پروژه بالا بردن سطح تولیدی کشاورزان همدان از آقایان مالکین تقاضا کرد که موافقت نمایند مقداری از زمینهای بایر شهر که بلااستفاده مانده‌است با نظر شهرداری طبق قرار دادی بکشاورزان واگذارشود‌تازارعین بتوانند با گرفتن وام‌ازبانك کشاورزی اقدام بحفر چاه های عمیق و ایجاد کشاورزی نوین نمایند .

آقای شهردارافزود متاسفانه کشاورزان همدان بعلت نداشتن وسایل لازم و استطاعت مالی نمی‌توانند آنطور که باید و شاید از حاصل دسترنج خود استفاده نمایند . از طرفی اجناس‌مورد لزوم آنها در دست دوم و سوم‌با قیمت خیلی گران بدستشان میرسد و پیشنهاد واگذاری زمین‌های‌بلااستفاده بکشاورزان ازهرلحاظ بنفع کشاورزان، مالکین وسایر مردم خواهد بود .

سپس آقای دکتر زاهدی ضمن اظهار خشنودی از فعالیت های شهردار همدان در مورد کمك بکشاورزان و انجام اصلاحات و عمران شهر همدان اظهار داشت در بازدیدی که از بازار همدان بعمل آمد می‌توان گفت اقدام شهرداری این شهرستان درباره خراب کردن بازار های سرپوشیده صدها سال قبل وتبدیل آن به مغازه های مدرن واقعا در خور تحسین است .

از آنجائیکه شهردار همدان را شخص لایق و جدی میدانم و آقای صوفی فرماندار کل نیز کمال همکاری را در راه پیشرفت وعمران این شهر دارند با پیشنهاد آقای شهردارموافقت میکنم و چون هدف بانك کشاورزی این است که تاسرحد امکان برای بهبود وضع کشاورزان و بالا بردن سطح کشاورزی بکوشداطمینان‌میدهیم که اعتبار لازم برای اجرای این‌پروژه حواله گردد تا کشاورزان همدان پس از تحویل گرفتن زمینهای بلا استفاده با حفر چاه های عمیق و خریدتراکتور وسایل کشاورزی نوین ،کشاورزی این شهرستان را مکانیزه و مدرن نمایند .

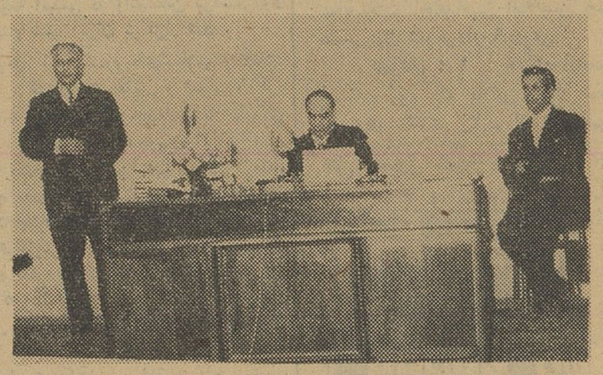

آقایان صوفی نیا فرماندار وبالاخانلو شهردار همدان درجلسه‌ایکه تشکیل شد

ملوانان جسور

بکشتی حمله‌کردند ووسائل صید را بغارت بردند

خبرنگار ما در میناب گزارش میدهد اخیرا شکایتی از نمایندگی‌شرکت «میگو» بمقامات انتظامی میناب و بندر عباس رسیده‌بود مبنی براینکه‌عده‌ای از ملوانان ساکن قریهٔ «کلاهی» از توابع میناب‌بکشتی شماره ۱۳ این شرکت حمله کردندومقداری ازوسایل صید ماهی را بغارت بردند .

باوصول این شکایت از طرف هنك ژاندارمری بندر عباس آقای ستوان قاسم‌زاده‌رئیس‌دستهٔ ژاندارمری «تی‌آب»مامور دستگیری ملوانان مهاجم و کشف وسائل صید مسروقه شدو پس از چندین شبانه‌روز تلاش در خشکی و دریا سرانجام چهار نفر ازمهاجمین را بامقداری از وسائل صید مسروقه متعلق بکشتی شرکت میگو دستگیر کرد . دستگیر شدگان باوسایل صید مسروقه بدادگاه بندر عباس اعزام شدند .

صید ماهی سفید درشمال‌شروع شد

۵۰ تن‌ماهی‌سفیددر بندرپهلوی‌آماده حمل بتهران است

خبرنگار ما در بندر پهلوی گزارش میدهد : پریروز طی مراسمی صید ماهی سفید در دریای‌مازندران با حضور آقای دکتر چوبین رئیس هیئت مدیره شرکت شیلات‌وآقایان ناظمی فرماندار‌بندرپهلوی، تیمسار منشی فرماندهٔ نیروی دریائی شمال، روسای ادارات دولتی و جمعی از معتمدین‌و معاریف شهر آغاز گردید و اولین تور تراکتوری شرکت به آب افکنده شد و از مدعوین با خوراك ماهی سفید پذیرائی بعمل آمد .

طبق اظهار آقای دکتر چوبین در سال جاری میزان صید ماهی خاویار در دریای مازندران افزایش یافته و فعلا در حدود ۵۰ تن ماهی سفید در سردخانه های‌شرکت‌برای حمل بطهران آماده‌است .

ضمنا فروش ماهی سفید در تهران و بندر پهلوی از روز پانزدهم آذر ماه رسما شروع خواهد شد وبرای تامین رفاه و آسایش اهالی بندر پهلوی چند فروشگاه در معابر عمومی شهر دائر گردیده است .

آقای دکتر چوبین افزود پریروز صید ماهی سفید دربندر حسن کیاده ، بابلسر و آستارا نیز شروع شد .

فرماندار شهرری طی مصاحبه‌ای اظهار داشت:

تایکهفته دیگر انجمن شهر شهرری تشکیل میشود

انتخابات انجمنهای شهر وده در نهایت آزادی‌صورت‌میگیرد

خبرنگار ما در شهر ری گزارش میدهد : پریروز طبق‌دعوت فرمانداری شهرری‌عده‌ای ازخبرنگاران جراید در دفتر کار آقای شرف‌الدینی فرماندار شهرری حضور یافتند و آقای شرف‌الدینی طی یك مصاحبه مطبوعاتی اظهار داشت : تایك هفته دیگر انتخابات انجمن شهر شهرری و انجمن‌دهات اطراف آن بپایان میرسد و کار مردم بدست مردم سپرده میشود .

در هفته آینده که کار انتخابات‌پایان یافت تمام وقت خودمان را صرف بهبودوضع مردم خواهیم کرد .

بدین ترتیب که شهرداری شهر ری‌در کلیه محلهای شهر حضور خواهد یافت وبرای رسیدگی بخواسته های مردم از نزدیك با آنها تماس خواهد گرفت .

آقای فرماندار سپس در پاسخ یکی از خبرنگاران که پرسید تاچه حد اطمینان میدهید انتخابات‌انجمن‌شهر آزاد باشد گفت من صددر صد اطمینان میدهم انتخابات انجمن شهر را در نهایت آزادی و بیطرفی انجام دهم و بهیچ دسته‌ای اجازه نخواهم داد در امر انتخابات اخلال کند .

من قول میدهم با کمال نظم‌وترتیب کار انتخابات انجمن شهر شهرری انجام‌شود .

پیدا شد

گزارش خبرنگار ما درآبعلی‌حاکی است که اتومبیل مرکوری شماره ۱۰۱۹۳ متعلق بیکی از بازرگانان تهران که بسرقت رفته بود بوسیله مامورین ژاندارمری پاسگاه «رودهن» واقع در راه آبعلی پیدا شد و پس از شناخته شدن صاحب آن‌طی‌مراسمی تحویل صاحبش گردید فعلا قضیه از طرف پاسگاه ژاندارمری رودهن تحت تعقیب است .

هدیه بمردم

اخیرا از طرف آقای‌عباس‌خاندانی یکی از معتمدین رفسنجان تعدادپنج هزار قطعه تمثال شاهنشاه و شهبانو و والا حضرت همایون رضا پهلوی ولیعهد ایران تهیه شد وبعنوان‌هدیه بین اهالی شهر و قراء تابعه این شهرستان توزیع گردید .

دلجوئی از قهرمان مصدوم

باشگاه لاینز بندرپهلوی ازقهرمان مصدوم شهر مجاور دلجوئی کرد

تسمهٔ کارخانه برید ویك پای قهرمان فوتبال ودوومیدانی قطع‌شد

خبرنگار ما در بندر پهلوی گزارش میدهد چند روز قبل آقای خالق نعیم آستارائی قهرمان دو ومیدانی و فوتبال شهرستان مرزی آستارا که بر اثر بریدن تسمهٔ کارخانه برنجکوبی پای راستش آسیب دیده و بسختی مصدوم شده بود برای معالجه به بیمارستان بندر پهلوی منتقل گردید ولی چون صدمات وارده شدیدبود پای راست قهرمان مزبور بوسیله آقای دکتر تنکابنی جراح بیمارستان از زانوقطع شد .

اعضای باشگاه لاینز، جمعیت شیروخورشید وقهرمانان بندرپهلوی بربالین قهرمانی‌که یکپای خودرا ازدست داد

چون آقای خالق نعیم تاکنون‌یکبار دربندر پهلوی و یکبار در شهرستان رشت قهرمان فوتبال و دو ومیدانی شده بود بنابدعوت آقای بدیع مسعود دبیر باشگاه لاینزبندرپهلوی مراسمی در اطاق محل استراحت وی تشکیل گردید و از طرف باشگاه لاینز از قهرمان مزبور دلجوئی شد .

در این مراسم آقای فاطمی رئیس دادگستری و باشگاه لاینز این شهرستان از اینکه قهرمان مزبوریك پای خودرا از دست داده است اظهار تاسف نمود .

در پایان این مراسم از طرف تربیت بدنی بندر پهلوی یك قطعه پتوی مخمل کاشان،از طرف شیر وخورشید

انتخاب هیئت رئیسه

انجمن محلی کرج

هیئت مدیرهٔ انجمن محلی‌شهرستان کرج طی تشکیل جلسه‌ای هیئت‌رئیسه خودرا با اخذ رای مخفی باین شرح انتخاب کرد .

آقایان میرناصر مشیری رئیس ـ عباس امیری نایب رئیس ـ حاج علی محمد مجد خزانه‌دار ـ بیوك جمالی دبیر ـ مرتضی شارعی دبیر ـ حاج باقر غلامی بازرس و حسین انصاری بازرس .

در بانك بازرگانی مشهد

۲۰هزارتومان آب‌شدوبزمین فرو رفت !؟

درهای بانك را بستند و مشتریان را بازرسی کردند ولی از مبلغ مزبوراثری بدست نیامد

مقارن ظهر پریروز ناگهان‌دادو فریاد مردی در بانك بازرگانی باجه میدان شاه مشهد بلند شد و نظم بانك برهم خورد .

بلافاصله عده‌ای از مامورین بانك داخل سالن شدندو قبل از هر چیزدر های بانك را بستند وازخروج‌مشتریان جلوگیری کردند .

قضیه از اینقرار بود که یکی از مشتریان بانك بنام حاج جواد صلواتی علاف مبلغی وجه نقد در یك دستمال بسته و مقابل کیشهٔ دریافت بانك گذاشته بود و تقاضای فیش بانکی نموده بود تا این مبلغ را بحساب‌جاری خود بریزد .

حاج‌جواد هنوز فیش بانکی‌رانگرفته بود که متوجه شد بستهٔ بیست هزار تومانی پولش نیست و بهمین جهت داد و فالش بلندشد و موضوع را به مامورین گفت .

مامورین هم قبل از هر چیز درها را بستند و مشتریان بانك را بازرسی کردند . ولی مشتریان بانك اغلب اشخاص معتبر بودند و اصولاسوءظنی به‌آنها نمیرفت .

جریان برئیس آگاهی اطلاع داده شده وعده‌ای مامور آگاهی به بانك آمدند و مشغول تحقیقات شدند چند نفر از مشتریان بانك میگفتند :موقع ورود آقای حاج جواد صلواتی ببانك یك اتومبیل فولکس واگن سربی‌رنك که شماره تهران داشت جلوی بانك متوقف شد و چهار نفر سرنشینان آن مقابل گیشه دریافت بانك پشت سر وی ایستادند .

موقعیکه حاج جواد صلواتی متوجه شد بستهٔ پولش نیست این چهار نفر در بانك نبودند و از اتومبیل فولکس‌واگن هم در مقابل بانك اثری دیده‌نمیشد.

در عین حال عده‌ای از مامورین آگاهی معتقدند که‌ممکن است‌اظهارات حاج جواد صلواتی صحت نداشته و حیله‌ای در کار باشد .

بهر حال فعلا مامورین مشغول تحقیقات بیشتر می‌باشند وعده‌ای از مامورین هم در جستجوی اتومبیل فولکس‌واگن مزبور و سرنشینان آن می‌باشند .

حاج‌جواد صلواتی علاف هم‌بااصرار زیاد بیست هزار تومان پولش را می‌خواهد !؟

زندانی شد

خبر نگار ما در شمیران گزارش میدهد بدستور باز پرس شعبه یك دادسرای ناحیه ۸ شمیران آقای مدرسی صاحب محضر شماره ۲۰۶ که دوشیزه یازده ساله را بعقدمردی بنام باقر درآورده بود باز داشت شد وبا صدور قراری‌بمبلغ چهل‌هزار ریال زندانی گردید

سرخ این شهرستان یك‌شکلات‌خوری نفیس و از طرف ورزشکاران‌هدایای دیگری‌به‌قهرمان مزبور اهداء گردید.

آقای صالح‌نیا ستارهٔ فوتبال‌بندرپهلوی نیز ضمن اهداء یك دسته گل ،قهرمان آستارائی را بوسید و مراسم مزبور پایان‌یافت .

سارقین کادیلاك سوار

نقدینهٔ‌مسافرین‌راگرفتندوآنهاراازاتومبیل‌بیرون میانداختند

چند روز پیش اتومبیل کادیلاك شماره ۵۴۶۵ برانندگی نصرت‌الله بخشی معروف به «حسین سرباز»و بسرنشینی حسین محمدی و یکنفر دیگر مورد سوء ظن مامورین شهربانی ساوه قرار گرفت مامورین اتومبیل مزبور را باسرنشینانش بشهربانی بردند ولی یکی از آنها متواری شد .

هنگامیکه از حسین‌سرباز راننده و حسین‌محمدی سرنشین اتومبیل مزبور بازجوئی میشد یکنفر بنام داود محمدی بشهربانی مراجعه‌وشکایت کرد که رانندهٔ کادیلاك مزبور و سرنشینانش در راه انجیلاوند ساوه مرا بعنوان مسافر سوار کردند و ۶۵۰۰ ریال از جیبم درآوردند سپس مرا از اتومبیل بیرون انداخته و فرار کردند .

پس از تحقیقات لازم از راننده سارق وهمدستش معلوم شد که رانندهٔ مزبور از افراد سابقه‌دار است و هویت اصلی او مسیب نوری می‌باشد در این میان چندین نفر دیگر بشهربانی مراجعه کردند و شکایت نمودند که رانندهٔ این اتومبیل نقدینهٔ آنانرا نیز ربوده است .بالاخره معلوم شد که نحوهٔ سرقت این سارقین کادیلاك سوار این بوده است که‌دراطراف‌ساوه‌مسافرین را سوار میکردند و در صورت اقتضا نقدینهٔ آنها رابزور میگرفتندوآنانرا از اتومبیل بیرون میانداختند ومتواری میشدند .

فعلا دراین‌باره پرونده‌ای تشکیل شده وبامتهمین بدادسرای ساوه ارسال گردیده‌است .

در عکس بالا دو نفر از سارقین کادیلاك سوار دیده میشوند و مامورین در جستجوی یکی دیگر از همدستان آنان که متواری شده و گویا نامش محمد است می‌باشند .

نهضت مبارزه بابیسوادی درشهرستانها

انتصابات درشهرستانها

لفمجان ـ تاکنون در کلاسهای مبارزه بابیسوادی دبستان وحدی لفمجان بیش از یکصد نفر شرکت کرده‌اند و هنوز فعالیت برای پیشرفت کار مبارزه بابیسوادی دراین منطقه ادامه دارد .

ملایر ـ آقای نصرت‌الله بهاری ، رئیس فرهنگ .

لاهیجان ـ آقای عباس فاطمی ، دادستان .

لشت‌نشاء ـ آقای قاسمی ،بخشدار .

عبور از جهان هنر

چارلی چاپلین

هنرمندیکه زندگیش باخنده‌های پراندوه بهم در آمیخته است

هرکسی که باچارلی چاپلین کار کرده باشد اورا یك نابغه میداند.

مارك سنت که چاپلین را در یك واریته کوچك دید و اورا به سینما کشاند بعد از دیدن اولین

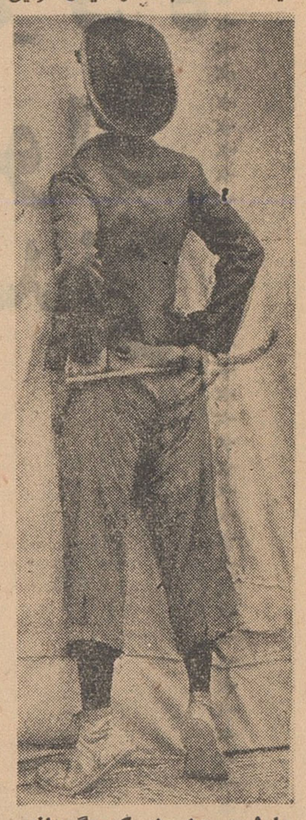

چارلی: هنرمندیکه‌میگریاند ومیخنداند

نقش چاپلین در یك فیلم صامت گفت :

اوبزرگترین هنرپیشه‌ای است که تاکنون وجود داشته است .

باضربه های کوچك به‌عصایش باکمك‌کت کوتاه‌مدارش وبازمین کشیدن پاهای کوچکش که در کفشهای سنگین و بزرك پوشیده بود او توانست صحنه را ازدست تمام کمدین ها خارج سازد .

یکسال‌بعداز اینکه از گمنامی پابه‌عرصه سینما گذارد بنقطه اوج جهانی کمدی رسید .

چاپلین در بیست سالگی دیگر یك افسانه شده بود . درهمان‌زمان باکمك دوگلاس فربنکس وماری‌پیکفورد کمپانی یونایتدآرتیست را تاسیس کرد.

چاپلین در انگلستان بدنیاآمد. بیشتراز نیمی ازعمرش رادرامریکا گذراند ولی هنوز تبعه انگلستان است و درسویس زندگی میکند.

اوخودش را یك آنارشیست(هرج و مرج طلب)میداند ولی در حقیقت او سرمایه‌داری است که بیست میلیون دلار ثروت دارد .

چاپلین از سال ۱۹۴۳ بااوناواونیل دختر نمایشنامه نویس‌فقیدامریکائی یوجین اونیل ازدواج کرده وهنوز باشادمانی بااوزندگی میکند .

تمام قسمت های کوچك فیلم های او کار خود اوست باوجودی که نمیتواند موسیقی بنویسدآهنك میسازد و حتی آهنگهایش‌راخودش رهبری میکندهمانگونه که در آثار سینمائیش دلسوزی و علاقه زیادی بکودکان نشان میدهد در زندگی حقیقی‌نیز بالذت درنقش پدرتظاهر میکند و یك پدر دوست داشتنی وواقعی است .

چارلی چاپلین درهر حالت و موقعیتی آدم شوخ و بانمکی‌است.

درسال ۱۹۵۸ در جواب یك خبرنگارما گفت که تا هنگامی‌که دوپای خوب دارد و میتواند راه‌برود هرگز بازنشسته نخواهد شد .

اکنون چارلی چاپلین تصمیم دارد هشتاد و ششمین فیلم خودرا که یك فیلم کمدی است و هنوز نام آن معلوم نشده‌است‌تهیه کند.او خیال دارد آخرین فیلم خودرابه طریقه وایداسکرین و برای اولین بار بارنك‌آمیزی و بطریقه‌استریوفونیك بوجودآورد .

همچنین او مشغول نوشتن اتوبیوگرافی خود می‌باشد و تاکنون ۶۰۰صفحه آن را نوشته است .

هنرمند افسانه‌ای و دلقك بدون سرزمین هنوز چهره پرچینش را در معبرزمان به‌جهانیان‌نشان‌میدهد.

رنج‌واندوه منشاء بیماری‌زخم معده میباشد

مردان چهارمرتبه بیش اززنها باین‌بیماری‌دچارمیشوند.ولی‌آنرابهتر تحمل‌میکنند

در حدود یك قرن پیش زخم‌معده دربین زنان شایعتر از مردان بود. ولی‌ازآن زمان به‌بعدزخم معده در مردان چهار مرتبه بیش از زنان دیده می‌شود .

دلیل این شیوع را هیچکس نمیداند . دانشمندان روان شناس چند دانشکده امریکا اعلام کردند که بیماران زن مبتلا بزخم معده کمتر مورد توجه قرار میگیرند و تصمیم گرفتند که درباره علل بیماری زخم معده در بیماران زن داوطلب تحقیقات کاملی و عمیقی از نظر روانی و اجتماعی‌بعمل‌آورند. نتیجه این تحقیقات شگفت انگیز بود . مابین بیست و پنج زنی که بعنوان داوطلب برای مطالعات‌روان شناسان معرفی شدند و سنشان مابین ده و شصت وشش سال بود اکثریت‌قریب‌باتفاق آنها یامادرانشان را در کودکی از دست داده بودند و یااینکه مورد بی‌مهری و غفلت مادرانشان قرار گرفته بودند . هریك از این بیماران بعلت تحمل ناراحتی از طرف مادر پدر یا معشوقشان بزخم معده دچار شده بودند

تفاوت عجیب و تکان دهنده‌ای که بین این داوطلبان زن و گروه مشابهی از داوطلبان مرد و جود داشت این بود که روان‌شناسان متوجه شدند که بیماران‌مردحداقل توانسته بودند یك تناسب وتعدیل ظاهری و سطحی در مناسبات خانوادگی و اجتماعی خود بوجود آورند . اما درمورد زنان این طور نبودوهمه آن‌ها عمیقاآشکارا دچار زخم‌معده تحریکات و ضربه های اختلاف شخصیت بودند . روانی است که از راه اعصاب به مسلم شده‌است که یك‌علت‌عمده معده منتقل شده ایجاد زخم‌میکند.

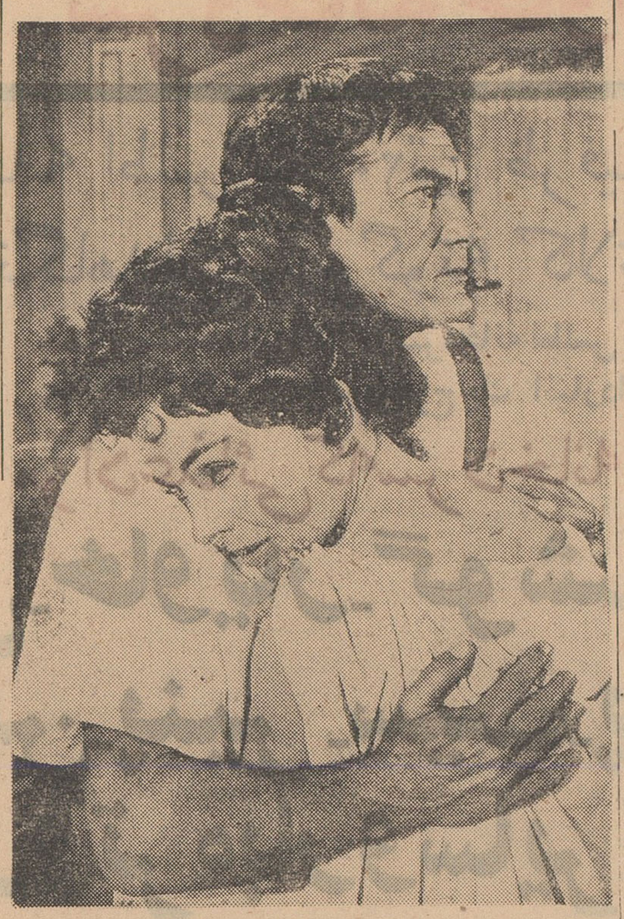

صحنه‌ای از فیلم پونس پیلات

عصب مهمی که حامل‌این‌تحریکات از مغزبه‌معده است عصب ریوی ـ معدی نام دارد بسیاری از بیماران را درگذشته باقطع این عصب‌بطور موقت از زخم معده نجات میدادند اما ملاحظه میشد که در بعضی از آنها دوباره بیماری عود میکرد . دانشمندان متوجه شدند که تحریکات و هیجانات روحی ازراه دیگری خودرا بمعده میرسانند . تامدتها راه جدید انتقال فشار های روحی بمعده معلوم نبود تااینکه بالاخره مسلم گشت که وسیله‌این انتقال غدد فوق کلیوی وترشحات مربوط به‌آن است که بامکانیسم مشکل و پیچیده‌ای تحریکات را از مغز بمعده میرساند و سبب ایجاد زخم‌معده میگردد .

فرانس سوار

پونس پیلات فیلم جدید ژان ماره

ایروینگ راپر کارگردانی این‌فیلم بزرگ را بعهده گرفته است . رل اول فیلم یعنی پونس پیلات به هنرپیشه‌بزرگ فرانسوی ژان ماره‌واگذار شده‌است که بنا بعقیده کارگردان معروف ایروینگ راپر در دنیا فقط‌دو آرتیست اسپنسترآسی و فردریك مارچ میتوانند بااوکوس برابری‌زنند. موضوع فیلم مربوط به سرگذشت قاضی معروف پونس پیلات نماینده مخصوص رم در ژوده است که بدفاع از بیگناهی مسیح برخاست .

نقش دوم را ژان کرن بازی میکند که در فیلم زن پونس پیلات‌است .

نبردگربه وطوطی

یك طوطی زیبا هشت‌روزبرفراز درختی فریاد میزد: «کمك‌کنید»

ساکنین بلوار واتو واقع در لیل (فرانسه) صبح زود هنگامیکه بسرکار خود میرفتند صدای خشنی شنیدند که مرتبا میگفت : کمك کنید کمك کنید ...

موتعی که‌آنها سربلندکردند طوطی قشنگی را دیدند که بر فراز شاخه‌ئی نشسته بود و گربه ئی کمین اورا میکشید و طوطی بیچاره نیز برای فرار از چنگ‌این دشمن سمج‌مرتبا از شاخی بشاخ دیگر میجست طوطی موقعیکه دید عده‌ئی‌بکمك‌او آمده‌اند گفت: «گرسنه ام»بعد از تحقیق‌معلوم شد که طوطی بیچاره هشت روزاست که در لابلای آین درختها سرگردان است و گربه سمج دست از سر او برنمیدارد .

مسئله مهم این بود که طوطی‌روی شاخه‌های نازك درختان نشسته‌بود و نمیشد بدو دست یافت سرانجام عده‌ئی از ساکنین بلوار مزبور که دلشان بحال طوطی بیچاره میسوخت مامورین آتش نشانی‌را بکمك‌خواستند و با استفاده از نردبانهای آنها طوطی را از شاخه درختان بزیر آوردند و اورا به بیمارستان حیوانات لیل فرستادند تا تحت درمان قرار گیرد.

فرانس سوآر

بیشترازده‌هزارگوزن شکار نکنید !

بااعلام فصل شکار گوزن درنروژ ۲۵۰۰۰ شکارچی بجان گوزن های بیچاره افتاده‌اند ولی دولت نروژ هم فکری بحال گوزن‌ها کرده‌است وسهمیه شکار امسال را ده‌هزار گوزن تعیین نموده است واین رقم کمی‌از رقم‌سهمیه‌سال‌قبل درشت‌تراست. بااین‌ترتیب‌شکارچیان‌نروژی‌حق ندارند جمعا بیش‌از ده‌هزار گوزن شکار کنند .

وسیله جدید برای‌تشخیص امراض‌قلبی

یك دکتر سوئدی بنام دکتر اینکه‌ادلر باهمکاری پروفسورهلموت هرتر موفق بساختن دستگاه جدیدی برای تشخیص امراض قلبی شده است . این‌دستگاه با استفاده از انعکاس‌های ماوراء صوتی اختلالات قلبی را نشان میدهد وبا استفاده از آن پزشکان میتوانند حرکات دریچه های قلب را آزمایش کنند ونوع وشدت امراض قلبی را تشخیص‌دهند. این دستگاه تحت آزمایشهای متعدد و مختلف قرار گرفته و بخوبی از بوته آزمایش درآمده است .

آلوده ترین شهر جهان

شهرکاتان بیش از هرشهری درجهان بمواد رادیوآکتیو آلوده شده‌است

پروفسور دناتوریکسو یکی از اتم‌شناسان معروف ایتالیائی اظهار داشت که‌شهر کاتان (ایتالیا) بدنبال آزمایش های اتمی جدید بیش از هر شهر دیگری در جهان بمواد رادیو آکتیو آلوده شده است .

نکته جالب اینجاست‌که آتش‌فشان اتنا که در نزدیکی این شهر قرار دارد با تشعشع رادیو آکتیو طبیعی خطر بزرگی برا ی‌ساکنین این‌شهر بوجود آورده است

این مطلب هنگامی اظهار شد که گروهی از دانشمندان ایتالیائی برای بررسی مقدار رادیو آکتیویته زیاد از حد کاتان در این شهر گرد آمده بودند .

دانشمندی که این سخنان رااظهار داشت سپس افزودکه‌با وجودافزایش سریع مقدار رادیو آکتیویته شهر کاتان نباید چندان نگران بود چون رادیو آکتیو حاصل از انفجارات‌اتمی گذران است وبعد از مدتی مقدار آن کاهش مییابد و بعلاوه کوه اتنا نیز دست از فعالیت کشیده است با این همه مردم این شهر در اضطراب بسر میبرند .

خبرگزاری فرانسه

اینگرید برگمن جدید

یك خواننده سوئدی بنام دوشیزه‌آن‌مارگارت اولسون اخیرا درهالیوود باوج شهرت رسیده و بقدری محبوبیت‌پیدا کرده‌است که اورا«اینگریدبرگمن» جدید نامیده‌اند .اولین فیلم وی باشرکت گلن فورد و بت دیویس‌بپایان رسیده‌است و فیلم دوم وی بااشتراك‌پات بون وبوبی وارین نیز در دست تهیه است .

آن‌مارگارت اولسون در سال۱۹۴۶با پدر و مادر خود از استکهلم‌بایلی نوئی آمریکا رفت و در سال گذشته‌ضمن شرکت در یك برنامه تلویزیونی توسط کارگردانان سینما کشف گردید .

نکته‌ها

مفهوم دمکراسی!

یك آفریقائی بومی اشتیاق داشت راجع به دموکراسی مطالبی بیاموزد ولی هرچه فکر میکرد نمیتوانست فلسفه مالیات گرفتن را بوسیله دولت درك کند . مشکل او این بود که چگونه مالیات را ازمردم بوسیله مردم وبرای خاطر مردم میگیرند. ناگهان مثل اینکه موضوع برایش حل شده باشد فریادزد : حالا میفهمم‌اینکار مانند این است که بخواهم به سنگم یك تکه گوشت تازه بدهم و آنوقت یك چاقوی تیز بردارم ویك قسمت از دمش را ببرم وجلویش بیاندازم .

کارگردان‌گیج

تهیه کننده وکارگردان مشهور انگلیسی سرکارول ویدبهمان اندازه که‌در ایجاد فیلم های استثنائی معروف است بهمان نسبت هم در فراموشی و گیجی معروف میباشد .

درضمن کارگردانی یك فیلم در اقیانوس آرام او مجبور بود که در یك باتلاق راه برود ناگهان یك‌نفر فریادزد: مواظب ساعت مچی‌تان باشید . سرکارول وید از این تذکر تشکر کردو سپس ساعت قیمتی‌اش رااز دستش باز کرد و در جیب پائین کتش گذارد که کاملا در داخل آب قرار داشت.

نوشته : نورالله لارودی

خورشید بی غروب

ـتمام‌ایرادات و تقاضاهای شما وارد و صحیح بود . بطوریکه‌توضیح دادم منظور از تشکیل این جلسه تحصیل اطلاعات لازمه دربارهٔ اصل اعلام جرم وماهیت شکایت است . جلسهٔ نهائی دادگاه بامرشهریارمفخم و متبوع مادرکاخ سلطنتی تشکیل‌خواهد شد و کلیهٔ این مسائل مورد توجه قرارخواهد گرفت .دربارهٔ حضور شهبانو همسر والاگهرامیرشاهین و شاهدخت زرین‌گیس در جلسهٔ دادگاه از حضورشهریاراستدعا خواهد شدکه‌اگر موافقت فرمایند انجام شود . حضور پزشك بخارائی هم در دادگاه امرطبیعیست و کسی نگفت که محاکمهٔ غیابی‌صورت‌خواهد گرفت. فعلا باید موارد جرائم انتسابی را موضوع‌مطالعه و تحقیق قراردهیم و وقتی آقایان داوران ازهرجهت روشن شدند که موارد جرم چیست و شاکی ومدعی یامدعیان خصوصی چه‌کسانی هستند وچه‌دلائل‌ومدارکی دارند آنوقت اقدام بتشکیل جلسهٔ رسمی ومحاکمهٔ حضوری خواهد شد و شما آقایان باید بدانید که تشریفات محاکمات چنین است .آیاجزاین مطالب توضیحات دیگری ندارید؟

ـخیرقربان .

ـبسیارخوب . اکنون وارد تحقیق میشویم .

***

سواری بشتاب هرچه تمامتر غرق‌گرد وغبار راه بدروازهٔ شرقی گرگان رسید. دروازه‌بان اورا شناخت وگفت:

ـخوش آمدی رستم .ازامیر چه خبر؟

سواردرحالیکه از صورتش عرق جریان داشت نفس زنان گفت:

ـابداً وقت حرف زدن ندارم .ماموریتم فوریست . باید بحضور شهریار شرفیاب شوم .

پس ازاین گفتگو سوار نهیب به‌مرکب زده چهارنعل بسوی کاخ سلطنتی راند . مقابل سردرکاخ از اسب پیاده شد . فرمانده نگهبانان کاخ بطرف سوار پیش آمد و پرسید:

ـکیستی ؟ از کجامیآئی.

سوار بعد از اجرای احترام نظامی گفت:

ـرستم نیزوائی از چابکسواران مخصوص امیرشاهین هستم . از راه‌دورمیآیم . برای تقدیم یك گزارش فوری باید بحضور سلطان شرفیاب‌شوم . دستوردارم بدون یك دقیقه تأخیر بحضور برسم .

لحظه‌ای بعد رستم اسبش را بیکی از نگهبانان کاخ سپرد .شمشیر و خنجر خودرا باکمان و ترکش به‌نگهبان دیگری تسلیم نمود و باتفاق فرمانده نگهبانان بداخل پارك سلطنتی رفت .

امیر منوچهر پادشاه گرگان که‌درایوان طبقه تحتانی کاخ باوزیر دربار و چندتن از مشاورین خود مشغول گفتگوئی بود بعد از اطلاع از جریان سوار را احضار نمود . رستم پیش رفت و تعظیمی کرد . شاه از او پرسید:

ـامیر شاهین کجاست؟

ـسه‌ساعت پیش به‌دژ«تاش »واردشدند قربان.

شاه باعجله پرسید :

ـ در «تاش» ؟آنجا چکار داشت؟

ـ اطلاع ندارم قربان . بغلام امرفرمودند این دونامه را بحضور مبارك تقدیم کنم و بیش‌از این چیزی نفرمودند.

شاه نامه ها را از سرباز گرفت . یکی از آنها را امیر شاهین با ذکر عنوان «مستقیم» بحضور سلطان تقدیم نموده بود و دیگری‌مهر وعلامت دربار سلطان محمود غزنوی راداشت . امیرنامهٔ اولی را بازکرد ووقتی از مطالعهٔ آن فارغ شد حالت مسرتی درقیافه‌اش پدیدار گشت. دراینموقع سری بطرف وزیر دربار و حضار گردانده لبخندی زد .بعد موقعی که طوماردوم رامیگشود بااشارهٔ دست به‌فرمانده نگهبانان دستور دادکه سوار منتظر دستور باشد وآنها از ایوان دور شدند.

متن نامهٔ سلطان محمود:

«بسم‌الله‌الرحمن‌الرحیم ،بعداز سپاس وستایش آفریدگار بزرك ودرودبرروان پاك پیامبر مقدس اسلام این نامه‌ایست ازجانب امین‌الملهٔ و یمین‌الدوله سلطان، محمود غزنوی پسر امیرناصرالدین سبکتکین بحضور پادشاه کامکار فلك‌المعالی امیر منوچهر زیاری فرمانروای سرزمین گرگان و طبرستان ووارث بالاستحقاق تاج‌و تخت‌آل زیار که سلطنتش بردوام باد.

امابعد:

برادر تاجدار و جوانبخت ما بدانید درعالم دوستی و یگانگی خلل ناپذیری که از دیرباز بین ماوجود داشته و به‌پاس احترامی که‌برای مقام فضل وکمال وجوانمردی امیر فقید سعید شمس‌المعالی قابوس افتخار خاندان زیار قائل هستیم واین احترامات همیشه متقابل و مستمر بوده و خواهد بود انتظار داریم بجبران بیمهریهائی که‌براثر سوء تفاهمات وسعایت بدخواهان در گذشته نسبت‌بامیر قادر مرزبان ـ امیراترك و دهستان اعمال شده شهریار دادگر گرگان اورا مورد عنایات شاهانه قرار دهندوچون امیرقادر شخصا بما نامه‌ای نوشته‌وتقاضای وساطت وداوری دربارهٔ وضع خودرانموده از اینرو ماتقاضای عفو اورا داریم ووفاداری امیرو خاندانش را نسبت بتاج وتخت شهریار رعیت‌نواز گرگان وبرادرزاده ارجمند خودازهمه جهت تضمین وتعهد مینمائیم و بنابسابقهٔ اخلاص‌وارادت زوال ناپذیری که باامیر قابوس بهشت‌آشیان داشته‌ایم امروزدر عوالم برادری خود را موظف بحل هرگونه مشکلات‌واختلافات‌داخلی کشوردوست ومتفق خود میدانیم وباعتماد این یگانگی از امیر شاهین نمایندهٔ عالیقدر آن برادر عزیز تقاضانمودیم حین مراجعت بگرگان سرراه خود مستقیما به‌دژ«تاش» عزیمت واز طرف مابنیابت آن شهریار تاجدار نسبت باستخلاص امیر قادر و دلجوئی از او کسب دستور نمایند ودر صورت موافقت رای ممتاز شهریارایشانرا همراه خود بحضور بیاورند که‌بافتخار پابیوسی نائل آید و از اینراه نقار وکدورت خاطر شهریاری نسبت بامیر از میان برود.

بدرود

اثر: بالزاك

ترجمه: منصورمصلحی

سربازانیکه سوار بر قایق بودند باخشم فریاد میزدند :«عجله کنید !»

فیلیپ گفت :«قایق برای دو نفر جادارد . باید کنت‌وکنتس‌را نجات دهیم .» استفانی خودرا بگردن فیلیپ آویخت و برچهره‌اش بوسه زد و با صدائی پر از نومیدی و اندوه‌گفت :

«بدرود» آنگاه باکنت بدرون قایق رفت توپچی پسوسی‌گفت:» می‌خواهید جایم‌رابشما بدهم ؟

من زندگی را بازیچه‌ئی بیش نمیدانم . چون هیچکس را ندارم» ولی فیلیپ گفت : «نه! تو در قایق بمان و از آنها حراست‌کن» .

قایق از ساحل دور شد و همچون بازیچه‌ئی در دست امواج خروشان بجنبش افتاد و سرانجام با چنان شدتی بساحل مقابل‌برخورد کرد که کنت ناتوان بمیان امواج پرتاب شدوتکه یخ‌بزرگی پیشانیش را از هم‌شکافت .

استفانی فریاد کنان نام فیلیپ را بر زبان می‌آورد ولی فیلیپ که در زیر بار سنگین خستگی ، سرما و تحسر از پای درآمده بود در آنسوی رودخانه برزمین افتاده‌بود .

***

پزشك پس از شرح‌این‌ماجرای دلخراش به‌آلبون گفت:«واکنون پس از هفت سال فیلیپ کسی را که آنقدر دوست میداشت و آنچنان تاثرانگیز از دست داد بازیافته است.» وسپس افزود :«صحنه‌جانگدازی که در کناره رود برزنیا پیش آمد تعادل روحی استفانی را از میان

برد وازبخت بد اوتوپچی را نیز گم‌کرد و دوسال تنها و درمانده پابپای سربازان شکست خورده برای رسیدن بوطنش رنج‌کشید . اما سرانجام‌درآلمان‌اورا به‌تیمارستانی بردند .

در این حال همه ما فکر میکردیم که استفانی زیبا در میان‌برف ویخ روسیه جان سپرده است .»

آلبون پرسید :«پس شما کنتس را چگونه بازیافتید؟»

پزشك جواب داد :«باستعانت یك تصادف باورنکردنی . در سال ۱۹۱۶ همان توپچی استفانی را در یك قهوه خانه در نزدیکی استراسبورك بازیافت .

او از تیمارستان گریخته بود و یك ماه در جنگلهای اطراف استراسبورك همچون وحشیان زندگی کرده‌بود و سرانجام دهقانان اورا بدان قهوه خانه آورده‌بودند .

در آن هنگام من این داستان را شنیدم و بدیدن این دختر وحشی راغب شدم .

تعجب و اندوه مرا هنگامیکه دریافتم این دختر جنگلی کنتس دووانديراست پیش خود مجسم سازید . من اورا همراه با توپچی به اورنی‌آوردم‌ومتاسفانه بعداز مدتی توپچی‌وفادار رااز‌دست‌دادم.»

آلبون با اندوه بخود گفت :«بیچاره فیلیپ . فکر نمی‌کنم‌درد های گذشته در برابر شنیدن این سرگذشت غم‌افزا چیزی بحساب آیند.» آنگاه بدکتر گفت : «آیادیگر هیچ امیدی وجود ندارد؟»

ـناتمام ـ

تهران دارای بزرگترین ومجهزترین سردخانه خاور میانه است

سردخانه اطلس با ۳۰۰۰ تن ظرفیت در ۱۴ سالن مجهز آماده نگاهداری هرگونه کالای فاسد شدنی میباشد

هزینه نگاهداری کالا درسردخانه اطلس بقدری ارزان در نظر گرفته شده است که از حدود خرج یك انبارداری ساده تجاوز نمیکند.

کالاها و موادغذائی که سردخانه اطلس میپذیرد بشرح زیر است:

ماهی-خاویار-گوشت-مرغ وجوجه-کره-روغن-پنیر-سیب-پرتقال-انواع-خوار-وبار و تره بار و سایر کالاهای فاسد شدنی

سردخانه اطلس

خیابان فرح آباد(سیلو)تلفن مستقیم-۲۴۴۱۳
و تلفنهای ۵۹۸۸۳ - ۵۹۸۸۴ ۵۹۸۸۵

«طوطی نو» ۲۸۷۲۲-ا

تقاضای فارغ‌التحصیلان موسسه علوم اداری

این نامه دیروز از طرف جامعه فارغ‌التحصیلان موسسه علوم اداری و بازرگانی دانشکده حقوق - دانشگاه تهران بروزنامه رسید که عینا چاپ میشود:

جناب آقای مسعودی مدیر محترم روزنامه اطلاعات

بااطلاع از لطف و پشتیبانی جنابعالی نسبت بکارمندان باتجربه و تحصیل کرده دولت جامعه فارغ‌التحصیلان علوم اداری (دوره گواهینامه) بر آن شدند که شرح مختصری از وضع فعلی خود را بجنابعالی مرقوم دارند.

ازسال ۳۳ موسسه علوم اداری در دانشکده حقوق تاسیس گردید و از وزارتخانه ها وادارات دولتی خواسته شد که کارمندان لایق وباتجربه خود را جهت آموزش علوم مختلف اداری به آن موسسه اعزام دارند، عده‌ای از کارمندان با تجربه دولت ازاین امر استقبال کردند وباگرفتاریهای روزمره مدت سه الی چهار سال مرتبا به دانشکده حقوق رفتند ودروس خودرا با فعالیت وپشت کار دائم آموختند و موفق باخذ گواهینامه شدند.

بااینکه مدتی است از اخذ گواهینامه میگذرد از طرف موسسه علوم اداری ارزشی برای گواهینامه های مزبور تعیین نشده وبامراجعات مکرردانشجویان تازه میخواهند این امر را بشورایعالی فرهنك محول نمایند. دوم اینکه در لایحه استخدام کشوری هنوز محلی برای آنها در نظر گرفته نشده و با اینکه صرفا معلومات آنها و دوره‌های تخصص آنها مربوط بعلم اداری است و استفاده ازاین معلومات و تجربیات فقط باید درامور اداری بکار برده‌شود مع‌التاسف سازمان خدمات کشوری برای این طبقه کارمندان که دارای گواهینامه تخصصی علوم اداری‌هستند در لایحه استخدام محلی معلوم‌نکرده است.

لذاجمعیت فارغ‌التحصیلان‌از جنابعالی تقاضا دارند که‌در سه مورد زیر:

۱- در لایحه استخدام کشوری‌محل خاصی برای آنها در نظر گرفته شود.

۲- ارزش کلیه گواهینامه هائیکه دانشجویان در دست دارند معلوم‌شود.

۳- راه ادامه تحصیل برای آنها باز باشد که بتوانند در همین‌رشته‌ها به پیشرفتهای عالی تری نائل شوند.

توجه اولیاء امور را نسبت به درخواست این طبقه از کارمندان زحمتکش جلب و در احقاق حق آنها پافشاری نمایند و اطمینان‌داشته باشند که‌این جمعیت لطف شمارا فراموش نخواهند نمود، همچنین‌از اقدام‌مساعدی که‌در اینباب مبذول میفرمائید قبلا تشکر مینمایند.

هیئت مدیره جامعه فارغ‌التحصیلان علوم اداری دوره گواهینامه

***

اطلاعات - ما نظر دانشگاه تهران و سازمان خدمات کشوری را نسبت به تقاضاهای فارغ‌التحصیلان موسسه‌علوم اداری و بازرگانی‌جلب‌کرده و معتقدیم که باتوجه بلزوم استفاده از وجود کارمندان متخصص درعلوم اداری باید ترتیب مناسبی برای تشویق اینگونه کارمندان داده شود.

جواب سفارت هلند

بقیه از صفحه ۵

پیشنهادات هلند را اندونزی ردکرد و در تمام مدت دولت‌اندونزی اصرار داشت که هلند حکومت گینه جدید غربی را به ایشان واگذارد. درپایان سال ۱۹۵۱ دولت اندونزی برخلاف موافقت هائیکه کرده بود وضع‌تازه‌ای در پیش گرفت - یعنی خود را حاکم برگینه نوشمرد. این تعبیر تازه اندونزی هلند را بر آن داشت که پیشنهاد ارجاع مسئله را به دیوان داوری بین المللی وتبعیت از رای آن دیوان نماید. اما اندونزی از این هم امتناع نمود و هنوز هم به خود داری از رجوع به این مرجع بین‌المللی ادامه‌میدهد.

اکنون دولت هلند قطعنامه ای حاوی پیشنهادات خودبه مجمع‌عمومی ملل متحد تسلیم داشته است این‌پیشنهادات مبنی‌بر اصول‌سیاستی است که منشور ملل متحد در مورد سرزمین های غیر مستقل تعیین‌کرده است - و نیز مبتنی بر قطعنامه های مختلف مربوط به اعطای استقلال به ممالك مستعمره بر اساس حق خودمختاری مردم آن‌ممالك میباشد.

هلند آماده است که بحکومت‌خود بر گینه نو هلند هرچه زودتر که ممکن شود (یعنی همینکه حق خود-مختاری مردم آن ناحیه تامین گردد) پایان دهد. و بادر نظر گرفتن این هدف بوده است که هلند موارد ذیل را به سازمان ملل متحد پیشنهاد کرده است.

۱ - حکومت گینه نو غربی هرچه زودتر که ممکن گردد و آن لحظه‌ایکه سازمان ملل متحد تایید نماید بمردم آن ناحیه انتقال یابد.

۲ - بمردم پاپوا اجازه داده‌شود که‌خود بآینده خودشان تصمیم‌بگیرند بدینطریق که سازمان ملل متحد مراجعه به آراء عمومی آن ناحیه نماید و خود آن مردم رای به الحاق به‌اندونزی یا تشکیل هر نوع حکومت دیگری بدهند اگر مراجعه به‌آراء عمومی مردم پاپوا نشان دهد که آنها مایل به الحاق به اندونزی میباشند دولت هلند هیچگونه اعتراض با مخالفتی ندارد.

۳ - سازمان ملل متحد بمردم‌پاپوا دراداره امور آن ناحیه در مدتیکه بین رفتن حکومت هلند تا زمانیکه مراجعه به آراء عمومی انجام شود کمك نماید.

۴- تمام افراد نظامی وغیر نظامی هلند از پاپوا فرا خوانده میشوند مگر آنکه سازمان ملل متحد بخواهد بعضی از آنها بطور موقت درپاپوا باقی بمانند.

۵ - دولت هلند حتی پس از لغو حکومت خود برپاپوا پرداخت‌مبلغ ۳۰ میلیون دلار در سال را به قلمرو مزبور ادامه میدهد

۶ - دولت هلند پیشنهاد میکند که جهت اقدامات اولیه سازمان ملل متحد یك‌هیئت تحقیقاتی مامورگینه‌نو نماید تا مشاهدات ونظریات خود را در اوضاع آن ناحیه و عملی بودن طرح‌های هلند را گزارش دهد.

تعطیل مجلس ضربه‌ای برپیکر مشروطیت

بقیه از صفحه ۶

و در هفته های پیش هم کم و بیش مشاهده شده معلول آن حملاتی بود که آقای واقدی دانشجوی محترم طرفدار جبهه ملی و ناطقین قبلی کردند و حتی تمام دانشجویانی که امروز صحبت کردند از این امر ناراحت شدند و حمله آنها متوجه جبهه ملی و آقای واقدی و یا آقای امینی شد.

مطلب دیگر آنکه در اوائل تشکیل این‌کرسی ماراجع به‌مطالب دانشگاهی و حتی مسائل مملکتی اینجا بحث کردیم و مقداری از آن مباحث‌مطالبی بودکه نماینده دانشجویان دانشسرای عالی درباره امتیازاتی که دانشسرا در مورد نمره دانشجویان قایل‌شده صحبت کرد و باین موضوع اعتراض نمود ولی جوابی داده نشد دیگر مسائلی بود که آقای لسانی راجع به اداره انتشارات و تبلیغات ورادیو بیان فرمودند که متصدیان مربوطه گفتند ما انتقادات ایشان را قبول داریم ولی‌چون ایشان شخص‌بیکاره‌ای هستند و ایشان را ما از اداره‌اخراج کرده‌ایم خوب‌است ماقبل از اصلاح این اداره ادارات دیگر را اصلاح بکنیم.

موقعیکه شخصی میآید انتقادات اصولی خود راازرادیو میکند ومورد حمله اولیاء آن دستگاه قرار می گیرد البته ما دیگر چطور میتوانیم از معایب دستگاههای مملکتی بحث‌و انتقادی بنمائیم من فکر میکنم بعدا باز ما بتوانیم مسائل دیگری را همانطور که آقای دکتر بیژن میل داشته مطرح نمائیم و حتی مسائل مورد علاقه ایشان را باید خودشان قبلا بعنوان راهنمائی و طرح صحبت کنند و آقای دکتر مشکور نیزکه باینجا تشریف میآورند وقت بگیرند و صحبت بکنند ماهم مایلیم و دنبال میکنیم حتی آقای دکتر اکرامی پیشنهادی کردند درباره فرهنگ که دیگر تشریف نیاوردند و ما خیلی مایلیم که تشریف بیاورند و بحث کنیم.

قهر نکنید

دیگر تقاضائی بود که میخواستم از آقای دکتر تسلیمی بکنم ایشان قبل از ریاست خودشان در انستیتو تکنولوژیك مرتبا اینجا تشریف می - آوردندو صحبت میفرمودند ولی بعد از این جریان دیگر تشریف نیاوردند من در اینجا بنام یك دانشجو از ایشان که تصور میکنم با ما قهر کرده‌اند میخواهم که نه تنها بعنوان یك استاد بلکه بعنوان مسئول یك موسسه بزرگ تربیتی اینجا تشریف بیاورند و مشکلات خودشان را اگر دارند مطرح کنند و اگر هم مشکلاتی ندارند در رفع این مشکلات ما دانشجویان با ماهمکاری نمایند دیگر عرضی ندارم

دعوت بکنم

آقای مسعودی مجددا چنین گفت:

از بیانات ایشان این نتیجه را میگیریم که از نظریات اساتیددانشگاه وراهنمائی های آنان باید استفاده کردبنده باپیشنهاد آقای رئیس‌جلسه موافقم و از جلسه آینده سعی خواهم کرد در هر جلسه از یکی از اساتید دانشگاه تقاضا کنم که‌باینجا تشریف بیاورند ودرابتدای جلسه نظریاتی که دارند اظهار بکنند که آن اظهارات در واقع راهنمای جلسات ما باشد و در واقع دستور جلسه شود البته آقای دکتر مشکور که اغلب زحمت میکشند و تشریف میآورند وما از یکی دیگر از اساتید محترم این تقاضا را خواهیم کرد که در حقیقت هر جلسه ای یکنفر یا دو نفر از اساتید دانشگاه حضور داشته باشند و در ابتدای جلسه در همان حدودنطق یعنی پانزده‌دقیقه‌ای که مقرر شده صحبت بکنند و اگرهم خواستند بعد تشریف ببرند وشاید بیانات همان استاد برای ما راهنما ودستوری باشد که همان موضوع را ادامه بدهیم. البته باز هم عرض میکنم که‌این مطلب هم بسته به نظر کمیته دائمی کرسی است که نسبت باین موضوع تصمیم بگیرد. بنده نمیخواهم عقیده خود را تحمیل کرده باشم.

دستور جلسات

آقای آیت‌دانشجوی علوم‌اجتماعی گفت: ابتدا میخواستم ازجناب آقای مسعودی و هم از کارکنان اطلاعات یعنی آقایانیکه در اینجا باماهمکاری میکنند و راجع به این موضوع که آقای‌مسعودی فرمودنددستوری برای جلسات تعیین بشود من معتقدم که اگر جوانها را بگذاریم خود بخود تکامل پیدا بکنند خواه نا خواه این مسئله حل خواهدشد جلسات‌اولیه کرسی آزاد باین حدی که الان گریم شده است نبوده است الان بهترشده است ومسلما درآینده بهتر از حالا خواهد شد مسائل سیاسی هم که در اینجا مطرح میشود باید ببینیم در بین مردم چه تاثیری کرده است

واقعا همین موضوع بعث میشودکه ما از روی فهم و از روی دقت راه خودمان را انتخاب بکنیم و بسیاری از اشتباهاتیکه بسیاری از جوانان در گذشته مرتکب شدند وندانسته دنبال اشخاص افتادند که‌نبایستی میافتادند دیگر پیش نخواهد آمد و بعد مجبور نخواهیم بودکه زندان بسازیم وافراد رادر زندان بیاندازیم و خود این کرسی آزاد یك مکتب تربیتی میشود چون وقتی که آزادی در بین باشد وقتیکه طرفین یك جریانی آمدند و صحبت کردند و موضوع را شکافتند خواه ناخواه مسئله روشن خواهدشد درگذشته وسایل تبلیغاتی باین‌اندازه در دست افراد ودستجات نبوده‌است یعنی اگر رادیو بوده است و یا اگر روزنامه بوده است دردست یکعده بخصوصی بوده که آنها میتوانستند آن افکار را در مغز مردم تلقین بکنند و آنطورکه خودشان میخواهند مردم را پرورش بدهند ولی بنظر من برای اولین بار در کشور ما یك کرسی ایجاد شده که تساوی فرصت برای‌دستجات مختلف هست که‌بیایند ونظریات خودشان رادر اینجابگویند هیچکس هم نمیتواند بگوید که من آمدم آنجا و جلوی مرا گرفتند و نگذاشتند صحبت بکنم گذاشتند که همه صحبت بکنند و مسائل خود بخود روشن خواهد شد و این خدمتی است که درتاریخ بنظرمن ثبت خواهد شد البته اگر ادامه‌پیدا بکند.

در این موقع جلسه کرسی آزاد دانشجو ختم شد، امروز سیزدهمین جلسه در محل باشگاه اطلاعات‌تشکیل میشود.

آگهی مزایده

بنگاه کود شیمیائی مقدار سی‌وپنج‌تن‌محصولات متنوع پلاستیك موجود خودرا از طریق مزایده بفروش میرساند طالبین شرکت در مزایده مزبورباید قبلا برای دریافت برك مشخصات محصول و شرایط مزایده بدفتر این بنگاه واقع در کاخ وزارت صنایع و معادن مراجعه نمایند تاریخ قبول پیشنهاد هاآخروقت اداری روز ۱۸ آذرماه ۱۳۴۰ خواهد بود وپیشنهادهای رسیده در ساعت ۹صبح روز یکشنبه ۱۹ آذرماه ۱۳۴۰ در بنگاه کودشیمیائی باز وقرائت خواهد شد شرکت در این مزایده بمنزله قبول کلیه شرایط مزایده خواهد بود.

بنگاه کودشیمیائی

۲-۳ آ-۲۷۹۱۴

مسواک عاج

آ-۲۸۶۶۸

برای پرداخت مالیاتهای معوقه تاسال ۳۱

مودیان مالیاتی باید تاسیزدهم دیماه تقاضای توافق بکنند

کلیه مالیاتهای معوقه تاسال ۳۱ که کمتر ازدوهزارریال باشد بخشوده‌است

همانطوریکه‌دیروز اطلاع‌دادیم‌وزارت دارائی دستورالعمل مفصلی در باره بخشودگی جرائم وزیان دیرکرد و توافق بقایای مالیاتهای تاسال۱۳۳۱ بکلیه پیشکاریها و ادارات دارائی ارسال داشت دراین دستورالعمل‌گفته شده است مقصود از عبارت «...درمرحله‌ای که‌هست...»اینست‌که بقایای مالیاتهای تاپایان عملکرد سال ۱۳۳۰ هرمودی اعم از مالیات بر درآمد . مستغلات ومزروعی خواه در مراحل رسیدگی کمیسیونها و مراجع‌مالیاتی بوده وخواه پیش آگهی و یارای‌صادر وبمرحله قطعیت واجرا رسیده باشد. (بشرط‌عدم تقسیط یاعدم پرداخت و بالاخره عدم‌تمکین وصول مالیات‌قطعی شده ازطرف مودی) قابل توافق‌میباشد این‌نوع مالیاتها که‌توافق‌میشود از جریمه وزیان دیرکرد معاف خواهند بود .

ومودیانی میتوانند از تسهیلات‌فوق استفاده کنند که‌در ظرف ۴۵ روز که‌حداکثر آن سیزدهم دیماه آینده میباشد تقاضای خودرا تسلیم دارائی بنمایند .

دارائی هاهم باید پس‌از ۶۰روزاز تاریخ وصول‌تقاضا نامه دعوت به‌توافق کند مالیاتهائی که‌قبلاقطعی شده‌باشند اگردر تقاضای توافق‌به‌توافق نرسند پرونده بهمان شکل سابق یعنی‌قطعی بودن برمیگردد تقاضای توافق هم تغییری دروضع پرونده درصورت‌عدم توافق‌نخواهدداد. درهمین دستورالعمل توصیه‌هائی درمورد‌تضمین اجرائی‌برای دریافت وجوه توافق‌شده یا تقسیط شده است ، درهمین پرونده تصریح شده است‌که کلیه مالیاتهای کمتراز دوهزار ریال(اصل مالیات)درهرمرحله که‌باشد بخشوده میشود .

دانمارك ازاجرای‌مقررات‌عقد ازدواج‌ایرانیان‌جلوگیری‌میکند

متن تلگراف نماینده مذهبی ایران در اروپا به مقامات دانمارکی

بطوریکه اطلاع حاصل شد وزارت امور مذهبی کشور دانمارك از اجرای مقررات عقد ازدواج‌ایرانیان مسلمان که در آن کشور مقیم هستند جلوگیری کرده و این عمل موجب شکایت آنها به‌مقامات‌دولتی و روحانی ایران شده‌است .

دیروز از طرف آقای دکتر‌روحانی نماینده مذهبی ایران در اروپا تلگرافی به‌وزارت‌امور‌مذهبی‌دانمارك وروزنامه پولیتیکن منطبعه دانمارك بمنظور رفع‌شکایات‌ایرانیان‌مخابره شد که‌خبرگزاری آسوشیتدپرس متن انگلیسی آن را مخابره کرده است .اینك متن فارسی تلگراف مزبور برای اطلاع عموم درج‌میشود:

مقام محترم وزارت امور مذهبی دانمارك ،خبرمنع‌مسلمانان‌دانمارکی از اجرای مراسم مذهبی درخصوص عقدازدواج برطبق مقررات اسلامی موجب تاسف شدید مسلمانان گردیده است .من بنمایندگی‌عموم مسلمانان جهان عموما و ایران خصوصا ضمن ابراز تاسف عمیق خود از این اقدام غیرعادلانه که شایسته مقام یك ملت‌مترقی‌همچنین دانمارك نمیباشداستدعادارم‌تصمیمی دراین مورد اتخاذ فرمایند تارفع نگرانی از مسلمانان جهان بشود . باتقدیم احترامات لازم .

نماینده مذهبی ایران دراروپا- دکتر سیدمهدی روحانی

دیشب هم یخبندان بود

بقیه از صفحه اول

برودت هوا ویخبندانی که در اغلب محلات تهران روی داداهالی را متوجه زمستان کرد

امروز نیز مردم با پالتوهای‌زمستانی ودستکش و لباسهای کلفت و گرم‌به خیابان آمده بودند و مخصوصا در ساعات اولیه بامداد سردی هوا‌ایجاب پوشیدن اینگونه البسه زمستانی را داشت . دیشب هم‌بهمین مناسبت‌زودتر ازسایر شب‌ها خیابانها خلوت شدو نهیب باد همه را بخانه های خودفرستاد تادر کنار بخاری یازیر کرسی‌آرمیده وا زهوای گرم اطاق‌استفاده واستراحت کنند.

حمله بمدارس

بطوریکه قبلاگفته‌شد تغییرناگهانی هوا دراین دوروز موجب بروز امراض ناشی از سرماخوردگی شد و تعداد مبتلایان را بطور بی سابقه‌ای‌مضاعف وروز افزون ساخت . این حمله فصلی سرما بیش از همه‌جادر محیط مدارس بین دانش آموزان و نو آموزان و دبیران و آموزگاران رخنه کرد و عده‌ای را دچار عوارض گریپ وسرما خوردگی نمود . امروز خبرنگار ما با اداره کل بهداری آموزشگاهها وچند دبیرستان و دبستان تماس گرفت ودر این باره آمارو اطلاعاتی‌کسب کردکه بشرح زیر باطلاع خوانندگان محترم میرساند :

سرنسخه هاتمام شد

آقای دکتر آگاه رئیس اداره کل بهداری آموزشگاههای کشوربخبرنگار ما گفت بطوریکه اطلاع دارید عموم معلمین بیمه هستند و برای معالجه ومداوا بهزشگان بیمه مراجعه میکنند ومن بعنوان یك طبیب معالج میتوانم بگویم بیماران اینجانب در ماه‌گذشته ودراین چندروز که از آذرماه میگذرد بحدی بود که تمام سرنسخه‌های من تمام شد ، عده بیماران مبتلا به‌گریپ که باینجانب مراجعه کرده‌اند بیش از دوبرابر ماه گذشته بوده‌است ودانش آموزان مبتلا به گریپ نیز یا به درمانگاهها و یا به پزشکان خصوصی مراجعه نموده‌اند . آقای دکتر ادیبی یکی از پزشکان بهداری بخبرنگار ما گفت با اینحال بیش از ۴۰۰ نفر معلم وشاگرد بما مراجعه کرده‌اند .

دبیرستان البرز

خبرنگار ما در باره تعداد بیماران مبتلابه گریپ فصلی باآقای موسوی ماکوئی معاون دبیرستان البرز تماس حاصل کرد، وی اظهار داشت از۳۰۰۰ نفر مجموع دانش آموزان این‌دبیرستان طبق دفاتر حضور و غیاب بیش ازیك سی‌و پنجم آنان بیمار و بستری‌شده‌اند وچهارنفر از دبیران مانیز بعلت‌بیماری در دبیرستان حاضر نشده‌اند .

دبیرستان رضا شاه کبیر

خانم دکتر پارسای رئیس دبیرستان دخترانه رضا شاه کبیر بخبرنگار ما گفت از تعداد۶۴ نفر دبیران‌و کارمندان اداری این دبیرستان تاروز گذشته چهارنفر بستری بودند ولی بموجب‌دفاتر حضور و غیاب امروز فقط یکنفر بستری میباشد و از۱۳۲۲ نفر مجموع دانش آموزان این دبیرستان درحدود ده در صد از محصلین بیمار شده‌اند و میتوان گفت در هر کلاس ۶ نفر غایب میباشند ، البته چندنفر نیزبعلت عمل لوزه و آپاندیسیت نیز بستری میباشند .

دبستان سعدی

تعداد بیماران مبتلا بسرماخوردگی در دبستانها که تعداد آنها بیش از دبیرستانها است بیشتر میباشد و در هر دبستان عده زیادی ازدانش آموزان مخصوصا محصلین کلاسهای اول گریپ شده‌اند ، خانم بوربور رئیس دبستان دخترانه سعدی گفت از۶۰۰نفر شاگردان ۱۸ نفر و از ۳۰۰نفرمعلمین ۴نفر بیمار و بستری شده‌اند .

خانم‌بیگلی زاده رئیس دبستان‌دخترانه مدائن‌واقع در چهارراه عباسی گفت‌از ۵۵۸ نفر شاگردان ۱۵ نفر امروزبیمار شده‌اند ولی در چند روز اخیر تعداد مبتلایان بیش از این بوده‌است .

آقای بیرشك رئیس موسسات‌فرهنگی هدف بخبرنگار ما گفت در هفته‌گذشته ۵نفر از معلمین ما بیمار شدند و در هفت کلاس پنجم وششم جمعا ۷۰نفر ودر کلاسهای پائین تعداد بیماران کمتر بوده‌است .

خبرنگار ما در گزارش خود میافزاید عده بیماران‌معلم‌و دانش آموزمخصوصا درمدارس جنوب شهر بسیار زیاداست ولی اغلب مبتلایان بدون مراجعه بپزشك وسیله داروخانه‌ها باخوردن قرصهای مسکن وویتامین ث خودرا مداوا ومعالجه میکنند .

درقوچان۸ساعت برف بارید

براثر بارندگی شدید شهسوار باردیگر درمعرض خطر سیل قرار گرفت

* سرمای فوق‌العاده بیش‌از نیمی ازاهالی اهر را دچار سرما خوردگی‌کرده است
* گردوغبار سرخ رنگی در فضای شهر بروجن‌پراکنده شده است

گزارشهائی که در بیست و چهار ساعت اخیر در باره وضع هوا و بارندگی در شهرستانهااز‌خبرنگاران مارسیده حاکی است که در بعضی نقاط شدت بارندگی بحدی بوده که منجر بجاری شدن سیل گردیده ودر یکی از شهرهای خراسان ۸ ساعت برف باریده است . اینك شمه‌ای از این گزارشها :

درشهسوار-طبق گزارش‌خبرنگارمادر شهسوار ، بدنبال طوفان شدیدی‌که از پریروز در این شهر روی داد ، ازنیمه شب پریشب باران تندی بازبان چرب و تقریر شیوائی که سیل مهیبی در اطراف شهسوار جاری شد ورودخانه‌ها بار دیگر طغیان کرد و شهر در معرض خطر سیل قرار گرفت .

در این جریان قسمت دیگری‌از سد شهسوار شکست و آب‌رودخانه باغهای مجاور را فرا گرفت و بمرکبات خسارات زیادی واردآورد ضمنا بعلت انهدام باقیمانده پل «کریم آباد »تا مدتی عبور ومرور وسائط نقلیه بین شهسوار ورامسر قطع شد خوشبختانه دیروزبارندگی در شهسوار متوقف گردید و فعلا هوای این شهرستان آفتابی است، ولی چون بر اثر شکستن سد،این شهرستان هر آن درمعرض خطر سیل قرار دارد،ازطرف آقای‌اسلامی فرماندار در این باره تلگرافهائی بمرکز واستانداری مازندران‌مخابره و چاره جوئی شده است .

در خوانسار -بطوریکه خبرنگار ما در خوانسار گزارش میدهد . پریروز بارندگی نسبتا شدیدی‌در خوانسار و قراء اطراف شروع شد که تا دیروز ادامه داشت این بارندگی بموقع موجب خوشحالی کشاورزان خوانسار گردید.

در قوچان -گزارش‌خبرنگارمادر قوچان حاکیست‌ازصبح دیروزبدنبال انقلاب ناگهانی‌هوا بارندگی‌شدیدی در آن شهر شروع شد و پس از مدت کوتاهی دانه‌های باران‌تبدیل به برف گردید.

وریزش برف درقوچان که‌اولین برف در شهرهای خراسان بود به مدت دو ساعت ادامه داشت ودر نتیجه کلیه خیابانها و معابر شهر از برف پوشیده شد .

هنوز هم هوای شهرستان قوچان ابری و مستعد بارندگیست .

در آباده- خبرنگار ما در آباده گزارش میدهند ظرف بیست و چهار ساعت گذشته بارندگی‌نسبتا شدیدی درآباده رویدادو کشاورزان این منطقه که از مدتها پیش در انتظار باران روز شماری میکردنداز این بارندگی بموقع خشنود شدند.

دراهر- بنابگزارش‌خبرنگارمادراهر هوای این شهرستان از چند روز قبل همچنان طوفانی و سرد است‌و بعلت این تغییر ناگهانی هوا اخیرا بیش از نیمی از اهالی به گریپ و سرما خوردگی مبتلا شده‌اند وباین جهت بازار داروخانه‌های شهر رونق گرفته است .

در بروجن- خبرنگار مادر بروجن گزارش میدهد دو شبانه روز است که هوای‌این شهر طوفانی و سرد است و بر اثر وزش بادهای شدید، گردو غبار قرمز رنگی درفضای‌شهر پراکنده شده و این موضوع باعث نا راحتی ووحشت اهالی گردیده است .

هوای بروجن نیز فوق العاده‌سرد میباشد و کرسی و بخاری درخانه‌ها گذاشته شده است .

مدیران۱۷ بانك

برای بررسی مشکلات بانکی جلسه‌ای تشکیل دادند

درجلسه دیشب کانون بانکها مسئله ادغام بانکها وتثبیت اقتصادی واعتبارات ووضع ارزی بررسی‌گردید

امروز کسب‌اطلاع شد که درجلسه دیشب کانون بانکها - آقای دکتر پور همایون رئیس کل بانك مرکزی- وآقای خوش کیش مدیر کل بانکملی نیزشرکت‌داشتندو باحضورمدیران۱۵ بانك‌عضو کانون پیرامون چهارموضوع اساسی‌ادغام بانکها ، تثبیت اقتصادی از نظر بانکها ، اعتبارات‌وضع‌ارزی بتفصیل مذاکره شده است .

در این جلسه پیرامون ادغام‌بانکها روسای بانکهای مرکزی و ملی اظهار داشتند که‌دولت حاضراست همه‌گونه کمکهای مالی و راهنمائی های مختلف در زمینه تحقق ادغام بانکها بنماید

ادغام بانکها به بهبود امور بانکی کشورکمك زیادی خواهد کرد و برای بانکهای ادغام شده و مشتریان آنها نیز از هر جهت نافع خواهد بود زیرا از مخارج و هزینه های‌اداری و پرسنلی زیاد و سنگین بانکها به مقدار زیادی خواهد کاست و توازنی بین در آمد و هزینه بوجود خواهد آورد - و مشتریان بانك نیز در یك بانك بزرگ با امکانات مالی قوی حساب خواهند داشت .

پیرامون اعتبارات و ارز در این جلسه مدیران بانکهای خصوصی - مذاکرات زیادی باروسای بانکهای‌ملی و مرکزی انجام دادند . در خصوص اعتبارات آقای پور همایون گفت باید قبل از مبادرت بپرداخت اعتبارمورد مصرفی‌آن‌مشخص‌ومعین‌باشداعتبارات بانکی باید در اختیار افرادی گذارده شود که واقعا استحقاق دارند اعتبارات وارداتی باید اختصاص به کالا های ضروری و مواد اولیه کارخانجات داخلی داده شود و به هیچوجه نباید برای ورود اشیاء کم مصرف و لوکس اعتبار قائل شد - اعتبارات صادراتی نیز باید طبق برنامه ای معین پرداخت شود و کالا هائی بیشتر باید مورد نظرباشد که صادرات آن از نقطه نظر مملکت بیشتر موردتوجه است - البته برای سایر کالا های صادراتی نیز بنسبت اهمیت باید اعتباراتی پرداخت‌شود.

از نقطه نظر ارزی مدیران این بانکها اظهار داشتند که مضیقه ارزی ما تا حدودی مرتفع شده است ولی برای آنکه وضع سابق مجددا پیش نیاید و ذخیره ارزی ما از هر جهت تامین باشد - باید تحدید های اعتباری و وارداتی همچنان باقی بماند - محدودیت های وارداتی کمك زیادی بتوسعه داخلی خواهدنمود

تثبیت اقتصادی نیز بتعادل بانکی کشور کمك زیادی خواهد نمود و باعث خواهد شد که وضع اقتصادی کشور طبق برنامه معینی تنظیم و اجراء شود .

من آخرین کسی بودم

بقیه از صفحه اول

پتر درمقدمه رپرتاژ خود چنین می‌نویسد :

«آیا اعضاء هیئت اکتشافی مایکل راکفلر درگینه جدید رعایت احتیاط را از دست داده‌اند ؟

« در دره بالیم» که اعضاء این‌هیئت تصمیم باکتشاف گرفته بودندقبائلی زندگی میکنندکه بوئی ازتمدن‌نبرده‌اند دولت هلند در اثر کوشش زیاد موفق شده است تا اندازه‌ای این‌قبایل را آرام کند ولی هنوز هم بسیاری از آنها خوی وحشی‌گری خودرا از دست نداده‌اند »

فرستاده یونایتدپرس می‌گوید :

بدون شك من آخرین کسی بودم که‌مایك راکفلر رازنده دیدم .ملاقات مادر یکی از خطرناکترین مناطق‌گینه جدید هلند چند هفته قبل صورت گرفت .

دولت هلند از من‌دعوت کرده‌بود که‌مدت‌چهار روزدردره «بالیم»بسربرم تااز نزدیك بامسائلی‌که مقامات‌هلندی دراین سرزمین اسرار آمیز مواجه هستند آشنا شوم .

دره بالیم درحدود ۱۵۰۰ متراز سطح‌دریا ارتفاع داردو یك سرزمین باطلاقی‌است که‌در گوشه و کنارآن کوهستانی قرار گرفته که‌ارتفاع بعضی از آنها به‌چهار هزار متر میرسد .در چنین سرزمین اسرار آمیز قبائل وحشی‌و جنگجوئی زیست می‌کنند که‌نسبت بخارجیان مخصوصا سفید پوستان کینه وعداوت مخصوصی‌دارند سرپرست هلندی دره مزبور در ناحیه «وامنا» که‌چندین‌خانه‌الومینیومی ساخته شده برای پذیرائی از مهمانان نادری که‌بآنجا میرود نصب شده‌است زندگی میکنند .

شبی‌که ماوارد ناحیه «وامنا»شدیم بماگفتند که‌اعضاء هیئت «پی‌بودی» نیز قراراست باین ناحیه وارد شوند این هیئت بابتکار دانشگاه هاروارددبه گینه‌جدید غربی‌فرستاده ومایك‌راکفلر نیز یکی‌از اعضاء آن بود .

یك‌مرد جوان عینکی

آن‌شب مجلس‌ضیافتی‌بافتخار اعضاء هیئت برپاشد ومن درهمانجا بامایك روکفلر آشناشدم .

روکفلر جوان ریش انبوهی‌گذاشته وعینکی به چشمان‌خود زده بود وظاهرا منظور وی جمع‌آوری اسناد مربوط برسوم‌و آداب محلی قبائل دره«بالیم» بود.ولی پس‌از آنکه مدتی باوی به گفتگوپرداختم معلوم شدکه مایك‌نیز مانند سایراعضاء هیئت کلیه‌مسائل مربوط به‌این منطقه را بدقت بررسی میکرد .

بقیه‌دارد

تحقیق از وزیران اسبق

بقیه از صفحه اول

دردادسرای دیوان کیفر گفته میشود که آقای چرمچی ظـرف چندروز آینده از وزیر وقت راه تحقیقاتی بعنوان مطلع بعمل‌خواهد آورد .

یك وزیر دیگر

خبرنگار ما همچنین گزارش‌میدهد که‌آقای ایزدپرست بازپرس‌دیوان کیفر نیز ضمن رسیدگی های‌خود درپرونده دخانیات لزوم تحقیقاتی‌را از وزیر وقت دارائی ضروری‌دانسته ولی بعلت منع صریح قانونی‌ادامه تحقیقات خودرا متوقف ساخته است

لایحه تعقیب وزراء

گزارش خبرنگار قضائی مـا حاکیست باتوجه بوضعی که در دیوان کیفر از حیث تعقیب وزراء پیش‌آمده است در دادگستری گفته میشود که طرح قانونی در باره تعقیب وزراء آماده خواهد شد تا چندروز آینده آماده خواهد شد تا دستگاههای مسئول قضائی بتوانند به‌تحقیقات خود از وزراء مورداتهام ادامه دهند .

امروز کسب اطلاع شد کـه قرارباز‌داشت صادره درباره آقایان عامری ونیکنامی عضو هیئت مدیره ورئیس حسابداری شرکت فرش‌در دادگـاه نقض و تبدیـل به‌قرار وجه‌الکفاله گردید.نامبردگان‌دیشب پس‌از سپردن قرار مقرر آزادشدند اتهامی که در پرونده فرش متوجه مسئولین شرکت مذکور میباشداز این قرار است که پیش از مقدار مورد احتیاج پشم خریداری کرده ودر این معاملات نسبت به‌نوع و اصل پشم های خریداری شده‌سوء استفاده‌هائی شده است .

همچنین درفروش فرشهای تهیه شده درشرکت فرش اتیکت هـای مربوط بفرشهای گران‌قیمت را با اتیکت فرشهای ارزان قیمت‌تعویض کرده وفرشهای گرانبها را به‌نحو دلخواه وباشخاص مورد نظربابهای کمتری فروخته‌اند .

بازپرس مربوط ضمن تحقیقات خود دلایل و مدارکی از معاملات خرید پشم و فروش فرشها تـهیه کرده و مسئولین آنرا مورد تعقیب قرار داده است .

تصرف غیرقانونی ۴میلیون تومان

امروز کسب اطلاع شد که‌ضمن رسیدگی های دیوان کیفر درباره پرونده سازمان تدارکات گزارشی از هیئت بازرسی کل کشور مـورد توجه بازپرس قرار گرفت . بـا تحقیقات بیشتر بازپرس معلوم شد سازمان تدارکات درحدود چـهار میلیون تومان از محل ۵ میلیون تومان اعتبار مربوط بکارمندان لیسانس رامورد تصرف غیرقانونی قرارداده است .

این مبلغ بجای آنکه در محل معینه مورد استفاده قرار گیرد صرف خرید اتومبیل و نقشه شده است بااحراز این اتهام بازپرس تحقیقات خودرا درپرونده سازمان تدارکات ادامه میدهد.

ملاقات وکیل ابتهاج‌بانخست‌وزیر

بقرار اطلاع امروز آقای دکتر شاهکار وکیل آقای ابتهاج‌باآقای نخست‌وزیر ملاقات کرد و مدت۴۵ دقیقه باایشان مذاکره نمود.

درباره موضوع مذاکره آقای دکتر شاهکار باآقای نخست‌وزیر اطلاعی دردست نیست ولی گفته میشود که وکیل مدافع آقای‌ابتهاج درباره وضع موکل خود با آقای نخست‌وزیر صحبت کرده است.

اجرای قانون‌کار و بیمه‌های اجتماعی در مورد کارگران‌خباز

سخنگوی وزارت کار به‌خبرنگار ما گفت :

در کمیسیونیکه در دفتر آقای خسروانی وزیر کار با حضور معاونان وزارت کار و نمایندگان دولت در هیئت نظارت سازمان بیمه‌های اجتماعی کارگران و مدیر عامل سازمان مذکور تشکیل گردید ، در خصوص نحوه اجرای مقررات قانون کار وبیمه های اجتماعی درمورد اصناف وکارگاههای کوچك جهت بهبود وضع آنان مذاکرات مفصل بعمل آمدو تصمیم گرفته شد با حمایت از این کارگاهها و کارگران آنها قانون کار وبیمه‌های اجتماعی به نحو موثری نسبت به‌آنان اجراء گردد .سخنگوی وزارت کار افزود دراین کمیسیون در باره کارگاههای خبازی و بررسی خواست های کارگران و نظرات کار فرمایان این صنف گفتگو ومقرر گردید در کمیسیونیکه هفته آینده در دفتر آقای وزیر کشور با حضور آقایان شهردار تهران ومدیر کل غله و نان ونمایندگان وزارت کار تشکیل خواهد شد پیرامون اجرای دقیق مقررات قانون کار و بیمه‌های اجتماعی و چگونگی حمایت از کارگران وکار فرمایان صنف نانوا تصمیماتی اتخاذ گردد .

مالیات یك درصد براراضی لغو شد

بقیه از صفحه اول

گذارده شود .

ماده ۱ - تصویبنامه های شماره ۱۰۶۹۸ مورخ ۲۰ر۵ر۳۷ راجع بدریافت مالیات یك درصد قیمت از اراضی در شهرستانهای تهران، کرج ، تجریش و همچنین تصویب نامه شماره ۱۱۹۷۰ مورخ۲۵ر۷ر۳۷ در شهرستان اصفهان - اهواز - آبادان -خرمشهر - مشهد -تبریز، شیراز و همچنین تصویبنامه شماره ۶۲۱۸ مورخ ۸ر۳ر۳۹ درشهرستان رشت - رضائیه وهمدان لغومیشود.

و بقایای مالیات مزبور بماخذ ۲۵در صد کمتر از قیمت منطقه‌ای کماکان احتساب ووصول میگردد.

تبصره ۱-چنانچه در موقع‌معامله انتقال دهنده بقایای مالیاتی خودرا پرداخت نکرده باشد ، بایدمالیات مربوط را طبق جزء اخیر این‌ماده بدفتر خانه تنظیم کننده‌سندپرداخت و دفترخانه نیز موظف است بقایای مالیاتی را از تاریخ اول سال ۱۳۳۷ بااحتساب و چنانچه مودی قبوض رسمی مالیاتی از بابت مالیات فوق در دست داشته باشد ، پس از وضع آن بقیه را دریافت وبدارائی تحویل نماید .

تبصره ۲- درمورد وصول بقایا از طریق دفترخانه و تحویل آن بدارائی مربوط مفاد ماده ۳ و ۴ آئین‌نامه وصول مالیات در دفاتر اسناد رسمی مصوب ۱۸ فروردین ۱۳۳۵ کمیسیون قوانین‌دارائی‌رعایت و بموقع اجرا گذارده خواهد شد.

تبصره ۳ -چنانچه مودی بقایای مالیاتی خودرا تاآخر سال ۱۳۴۰ بپردازد از پرداخت زیان دیر کرد و جریمه معاف‌خواهد بود .

وزارت دارائی مکلف است پس‌از افتتاح مجلس شورایملی‌مجوزقانونی آنرا تحصیل نماید .

راه‌آهن تهران به‌مشهد

بقیه از صفحه اول

اطلاعیه راه آهن

این اطلاعیه از طرف راه آهن در باره وقوع حادثه طوفان صادر شده است :

در ساعت ۱۵ و ۱۵ دقیقه روز ۳ر۹ر۴۰ در کیلومتر ۸۰ خط شمال بین ایستگاه های کویر و ابردژ براثر طوفان شدید و ناگهانی وپوشش خط از ماسه در طول دویست متر و بارتفاع ۷۰ سانتیمتر دو لکوموتیو دیزل و یك چرخ از یك واگن مسقف قطار باری خط شمال از خط خارج میشود . بلافاصله از طرف راه آهن دولتی ایران۹قدامات سریع و ضروری معمول و یك قطار نجات مجهز و یك جرثقیل باعده کافی مامور بمحل حادثه اعزام گردید و در نتیجه با فعالیت‌ماموران راه‌آهن خط درساعت ۱۲ و۴۵ دقیقه روز ۴ر۹ر۴۰ (امروز) بازو برای عبورقطارها آماده‌گردید وقطار ها به‌سیر عادی خود ادامه میدهند ضمنا مسافرین دو قطار - سریع السیر و عادی روز ۳ر۹ر۴۰ خط شمال در محل حادثه مبادله و بمقصد تهران و شمال اعزام شدند. خوشبختانه این حادثه هیچگونه تلفات جانی نداشته و خسارت‌وارده به‌لکوموتیوهای دیزل جزئی‌بوده‌است.

نتیجه امتحانات کتبی وزارتخارجه

مصاحبه حضوری باداوطلبان روز شنبه ۱۸ آذر انجام میشود

امروز نتیجه امتحانات کتبی ورود بخدمت طبقه سیاسی وزارت خارجه اعلام‌شد. اسامی داوطلبانی که معدل امتحان کتبی آنان از۱۲ بیشتراستو بایدبرای شرکت در مصاحبه حضوری روزشنبه ۱۸آذر ساعت ۳ونیم بعداز ظهر، دردفتر اداره کارگزینی حضور یابند، بشرح‌زیر است :

آقایان پرویز آذرنیا -منوچهراردلان- علی‌افشارپور -ناصراویسی- داریوش بایندر-رضا بسیجی-فرج‌پناهی- رضا تقوی -جلال جلیلیان -علی‌اکبرسید- زاده -علیرضا صالح‌اصفهانی-مرتضی طلیعه -افضل فامیلی -جعفر فقیه - وحید مجدی -کامبیز مجیدی آهی- حسین‌معنوی- عباس مکی-انوشیروان منصور- مصطفی موسوی -فتح الله نصیری .

اسامی داوطلبانی که معدل کتبی آنها از۱۲بیشتر استو برای شرکت در مصاحبه حضوری باید حداکثرتا آخر وقت اداری پنجشنبه ۱۶ آذر مدارك خود رااز لحاظ حائز بودن کلیه شرائط مندرج‌در آئین‌نامه استخدامی تکمیل وبدفتر اداره کارگزینی‌تسلیم نمایند . بقرار ذیل است .

یحیی‌ابوالفتوح- سیروس ذکاء - هدایت ذالفقاری-مجیدصمصام-منوچهر معیری -اسد همایون -عباس هنرور

زیر شن مرد

دیروز مردی بنام محمد فرمانی که در حوالی پادگان نظامی «جی» مشغول خاکبرداری بودزیر توده‌های شن ماند و کشته شد .

رکورد جدیدی در پرواز بدور زمین بدست‌آمد

* هواپیمائی که برفراز قطب شمال پرواز کرده بود ، بامسافرین خود واردتوکیو شد.

توکیو-یونایتدپرس -۲۵-نوامبر - ۵دخترزیبا ازه کشورسرزمین افسانه‌ای خاور هنگامیکه دیروز وارد توکیو شدند رکورد جدیدی را درگردش‌با هواپیما بدورزمین بدست آورده‌بودند. آنها درمدت ۵۰ساعت‌و ۱۵دقیقه بدور زمین گردش کرده‌اند وباین ترتیب رکورد میلتون راینولدز آمریکائی‌را که‌در مدت ۵۱ ساعت و ۴۵دقیقه و ۲۲ثانیه بدور زمین گردش کرده‌بود شکستند. ۵دخترمذکور بایك‌هواپیمای جت بازرگانی ازنوع دی-س -۸بدور زمین پرواز کرده‌اند .

اسامی این دختران به‌ترتیب عبارت است از :

۱-ردریکو آزاوکا ستاره سینمای ژاپن ۲-سین‌تیا اوگالداهل فیلیپین ۳-فیروزه یگانگی ازایران -۴- فوزیه مساعدهایی از پاکستان- ۵- راتایاپورن-سوروکرم از تایلند .

همه دختران زیبای فوق‌الذکرلباس های محلی کشور های خود را دربر داشتند .

کمك شهرداری بکلاسهای مبارزه بابیسوادی

امروز آقای شاکرین رئیس اداره کل آموزش و پرورش بزرگسالان بخبرنگار ما گفت: آقای‌دکتر نصر شهردار تهران سه‌فقره چك جمعا بمبلغ پانصد هزار ریال برای کمك به کلاسهای مبارزه بابیسوادی دراختیار وزارت فرهنگ گذارده‌است .

آقای شاکرین ضمنا اظهار داشت ما فقط برای تهیه چاپ تمثال‌حضرت رسول اکرم صلی‌اله‌علیه وآله وشمایل‌حضرت امیر علیه‌السلام وسایر اوراق وتراکت ها در هفته جهاد ملی مبارزه بابیسوادی مجموعا در حدود یکصد و هفتاد هزارریال خرج کرده‌ایم .

عریضه سرگشاده

جناب آقای دکترامینی نخست‌وزیر محبوب ایران

محترما بعرض میرسانیم ما قاطبه اهالی قریه سیجوال توابع‌بندر شاه چندین پشت است‌باراضی‌زراعتی و مرتعی خود مالك و متصرف میباشیم متاسفانه جناب آقای دیهیم بنمایندگی یکی از امرای‌بازنشسته ارشدارتش اراضی موروثی واجدادی ومتصرفی مازارعین‌راباسم اراضی (انارمرز) مساحی نموده و نامبرده تصمیم دارد ازموقعیت خود استفاده نموده بطور زوروقهر وغلبه‌زمینهای متصرفی چندین‌ساله ما زارعین‌را تصرف نماید استدعا داریم استرحاماً مقررفرمایندظلم و تعدی آقای دیهیم رااز سرماعشایر شاهدوست کوتاه فرمایند که ما قاطبه صدی صدمسلمان تحت توجهات پدر تاجدار اعلیحضرت همایون محمدرضا شاه پهلوی ادامه حیات نمائیم.

باتقدیم احترامات شایسته‌اهالی سیجوال

حاج شاه گلدی‌بابانیازی - حاج ارازدردی - حاج خوجه‌نظر ایری رحمان بردی‌ایری - انارجب‌ایری - خداقلی ایری - اراز ایری -قربان ایری - آقاویلی ایری - حاج الیاس ایری - عیسی ایری - عطار ایری -کترجان ایری - مراد ایری - آنه ایری - حاج ایران‌ایری- حاج قربان ایری - حاج‌قربان نظرایری - نظر قلیج ایری - آنه‌نظر ایری - قاقایری - اله‌برن‌ایری -قرجه‌ایری - عیرجان‌ایری - نورقلیج شاه محمد نیك‌پور - احمد اشرفی - امان‌گلدی بابانیازی - عرازدروس قاریاقدی - جمعه‌کرد - قدیرکردی -حاج الیاس - طوایقلی‌کرد - عاشورقلی - بهرام‌پور قاضی - اناپور قاضی - گلدی حاجی - قوشه اونق - آقی‌اویلی حسن -دوردی‌شاه‌دوست - حاج قربان کلته- جمعه قلی‌حاجی - ملابهرام - بروی قزل - حاج قربان توماج - صفر کلته- قافش‌اونقی - عاشور - حسن

آ-۲۸۷۰۸

آگهی های تسلیت

بااندوه فراوان درگذشت بانو گوهرشاد (مهرالدوله) را بخانواده‌های معیرالممالك - افخمی - علوی‌مقدم - اعتماد مقدم - ابراهیمی - ذوالفقاری - درود - شهردار بویژه بدوستان گرامی تیمسار سرتیپ معیری و تیمسار سپهبد علوی مقدم تسلیت عرض کرده واز خداوند متعال‌خواهانست به‌آنها صبر وتحمل عنایت فرماید **سرلشکرجم**

بمناسبت درگذشت شادروان **اسکندر معلمی** مصیبت وارده را بخاندان محترم معلمی بخصوص دوستان گرام‌آقایان رضا درودی . آهی و محمدرضا آزادی صمیمانه تسلیت‌عرض نموده بقاء عمر و سلامت همگی را از خداوند خواهانم

آ- ۲۱۲۱۳ **احمد ساعتچی**

مصیبت‌وارده را بدبیر محترم جناب آقای عبدالعلی‌گویا تسلیت عرض نموده بقاء و سلامتی آن خاندان محترم را از درگاه خداوند متعال خواهانیم

از طرف دانش‌آموزان سال ششم طبیعی دبیرستان نمونه دختران

آ- ۲۱۱۸۷

بدین‌وسیله مصیبت وارده را بخانواده فلاحی مخصوصا بدوستان عزیزمان آقایان کامران و سهراب فلاحی تسلیت عرض مینمائیم **سهراب گرجی - بهمن نخجوان**

فامیل محترم خطیر

فقدان تاثرانگیز آقای حسن خطیر را تسلیت عرض‌مینمایم

آ- ۲۱۲۶۹ **دکتر وثوقی**

تیمسار سرتیپ مهندس‌ناصر علوی مقدم

مصیبت وارده را به‌آن جناب و خاندان محترم تسلیت عرض مینمایم **سرهنك مهدی اشراق**

جناب آقای نصراله آرامین وکیل محترم دادگستری

درمصیبت وارده به‌آن دوست عزیز خودرا شریك وسهیم میدانیم **سرهنك منوچهر دبیرمنش - سیدمحمود شهرستانی**

تشکیل کرسی آزاد دانشجو

سیزدهمین جلسه کرسی آزاد دانشجو درساعت ۶ وسی‌دقیقه بعد از ظهر امروز در محل باشگاه اطلاعات واقع در خیابان ثریا بین‌ویلاوفیشرآباد پلاك ۲۰۴ تشکیل میشود.عموم‌دانشجویان‌میتوانند بااستفاده از این کرسی نظریات خودرا پیرامون مسائل دانشگاهی وعموم کشور ابراز دارند . تابلونام‌نویسی ناطقین درساعت ۶نصب خواهد شد .

کمیته دائمی کرسی آزاد دانشجو

مردی برای فرار از دست زنش آگهی فوت خودرا منتشر کرد

زن جوان لباس سیاه پوشید ومراسم شب هفت وچهلم شوهرفراری خودراکه نا گهان فوت‌کرده بودبرپانمود ولی یك‌روزدرخیابان باشوهر«مرحومش» روبروشد

امروز مردی بنام‌اسداله که برای فرار از دست زن خود دست‌بحیله تازه‌ای زده بود با صدور قرار از طرف بازپرس شعبه ۱۷ بزندان رفت.

اسداله در حدود دو ماه‌قبل از خانه خود فرار کرده و چند روزبعد اوراقی مبنی بر فوت خود منتشر نموده بود .

چندی پیش اسداله ناگهان از منزل ناپدید شد و یك هفته پس‌از گم شدن اسداله در حالیکه زنش خدیجه وبستگان وی با مراجعه به بیمارستانها و سایر مراجع درصدد پیدا کردن‌او بودند، یکی‌ازدوستانش نزد خدیجه آمد و باارائه اوراق‌چاپ شده‌ای که خبر مرك اسداله درآن آگهی شده بود ودر حالیکه قیافه گرفته‌ای داشت گفت :

خدیجه خانم یك دوست قدیمی از دست من رفت واز همه بدتر آنکه محل دفن او راهم نمیدانم ،آمده‌ام بهرسم شما اگر محل دفن شوهر مرحومتان را میدانید بمن هم‌بگوئید تا لااقل سرقبرش بروم و فاتحه‌ای بخوانم .

رفیق‌اسداله پس از بیان این مطالب باابراز تاسف بخدیجه پیشنهادکرد که مجلس ختمی برای شوهر متوفی خود بر پاکند تا یادی از او شده باشد .

خدیجه‌باتوجه بقیافه اندوهناك دوست‌شوهرش واوراق‌چاپی‌اطمینان پیدا کرد که شوهرش مرده است و بهمین جهت لباس مشکی پوشید و مراسم شب هفت و شب چهلم برای اسداله ترتیب داد بستگان اسداله‌و خدیجه نیز در این مراسم شرکت کرده وبه خدیجه تسلیت میگفتند وحتی دوست اسداله نیز باتاسف‌به خدیجه تسلیت گفت و اظهارداشت: من از این ببعد نمیتوانم جای دوست خود را در این خانه خالی‌ببینم‌بهمین جهت کمتر مزاحم میشوم .

شبیه شوهرش را دید

دو ماه‌از این ماجرا گذشت یك روز خدیجه در حالیکه هنوز لباس مشکی را بعلامت مرك‌شوهرش بر تن داشت در خیابان بمردی برخورد کرد که از پشت سر به شوهر مرحومش اسداله شباهت داشت ، خدیجه چند لحظه از دور این مردرا تماشا کرد و بالاخره با شك وتردید بدنبال او براه افتاد ولی چون‌تصور میکرد این مرد فقط با شوهرش شباهت دارد بهمین جهت فقط او را تا نزدیك خانه‌ای دنبال کرد و بخانه خود برگشت .

مرده در خیابان راه میرفت

وقتی خدیجه بخانه برگشت در حالیکه اشك در چشمانش حلقه‌زده بود جریان را باچند تن از بستگان خود در میان گذاشت وآنها گفتند: چون بخیال اسداله بوده‌ای حتما مرد دیگری را با او اشتباه گرفته‌ای ؟

خدیجه بهوای‌دیدار مردیکه‌شبیه شوهر مرحومش بود بار دیگر در حوالی‌محلی‌که دیروزویرادیده‌بودبه مراقبت پرداخت‌وتصادفا آن‌روزهم‌بار دیگر با همان مرد روبرو شد ولی این بار او را از روبرودید و بانهایت حیرت‌متوجه گردید که‌این‌مردهمان شوهر وی اسداله میباشد که‌سالم وزنده راه میرود و خیلی هم‌خوشحال وراضی بنظر میرسد .

خدیجه پس از اطمینان کامل از این موضوع‌جریان‌را بکلانتری‌محل اطلاع دادو ماجرای‌گذشته و فرار شوهرش وسپس خبر مرك او را در اختیار مامورین گذاشت و صبح‌زود روز دیگرمامورین اسداله رادرهمان خانه دستگیر وبکلانتری آوردند !

مرك مصلحتی

اسداله ابتدا در کلانتری منکر جریان بود و میگفت نام من‌اسداله نیست‌ولی وقتی با خدیجه‌روبرو شد به هویت خود اعتراف کرد و گفت چون از ادامه زندگی با خدیجه ناراحت بودم وبعلاوه پرداخت‌مخارج او هم برایم میسر نبود ،باطرح این نقشه خواستم خود را خلاص کنم ولی افسوس که خدا نخواست که مردن مصلحتی من بیش از این‌ادامه داشته باشد واین بار خدیجه بجای عزرائیل بسراغ من آمد .

پرونده این ماجرا در شعبه ۱۷ بازپرسی مورد رسیدگی قرارگرفت و بازپرس با صدور قراراسداله را بجرم ترك انفاق روانه زندان کرد .

۱۰۱ نفر قربانی حوادث شدند

امروز آمار آبانماه پزشکی‌قانونی منتشر شد ،بموجب‌این آمار ماه گذشته صدو یك نفر براثر حوادث مختلف در تهران‌وحومه کشته‌شدند

بموجب این آمار ماه گذشته ۴۰ نفر بعلت تصادف با اتومبیل‌ووسائط غیر موتوری ،۹نفر براثر خفگی در آب ،۱۳ نفر بعلت سقوط از بلندی وسقوط در چاه در تهران و حومه در گذشتند .

ماه گذشته دو نفربراثر نزاع، سه نفر بعلت برق‌گرفتگی و چاقو ریزش سنك ،دو نفر بعلت‌خودکشی بااسلحه ،دونفر براثر منازعه فوت شده ،۱۲نفر براثر سوختگی ،سه نفر براثر خفگی گاز چاه سه نفر بعلت ماندن زیر آوار ، دو نفر با شلیك‌گلوله و ۵نفر بطور مشکوك در گذشته‌اند .

چون‌هواسرد بود زنش را ازطبقه‌دوم‌بکوچه انداخت

دیشب زن ۲۷ ساله‌ای که دراثر سقوط از طبقه دوم‌زخمی شده بود در بیمارستان حکیم الملك بستری شد .

او خود را معصومه معرفی‌کرد و گفت :من و شوهرم عنایت‌در طبقه پائین خانه‌ای‌اطاقی‌داشتیم چون ساکنین خانه اغلب‌اوقات درحیاط‌خانه بودندباعث‌ناراحتی من شده بودند ،لذا به شوهرم گفتم که اطاقی در طبقه بالا اجاره کنیم او در اثر اصرار من‌حاضر شد بطبقه بالابرویم، ولی اطاق طبقه بالا بسیار سرد است دیشب شوهرم هر چه کرد نتوانست پنجره های‌اطاق را ببندد واطاق‌گرم شود از اینجهت او تصمیم گرفت قالیچه‌ای را به پنجره بکوبد وقتی باقند شکن روی قالیچه میخ میکوبید قند شکن روی انگشتش خورد واز دردفریادی کشید و عصبانی شد و مراکه او را وادار کرده بودم‌بطبقه بالا بیاید ،بلند کرد واز پنجره بداخل‌کوچه انداخت.معصومه درباجوئی خود گفت ازشوهرم شکایتی برای اینکه مقصر اصلی خودم بودم ندارم .

وقتی ماموربن بسراغ‌عنایت رفتند ،همسایگان‌به آنها‌گفتند که‌عنایت‌بتصوراینکه‌همسرش در اثر سقوط از پنجره کشته شده، لباسش را پوشیده و چمدانش را برداشته واز پشت بام فرار کرده است .

یك‌جوان مهندس‌که عاشق‌کلفتش شده‌بود دست بخودکشی زد

ساعت یك بعد از نیمه شب گذشته یکی از ماموران ژاندارمری که در خیابانی واقع درمیان تهران پارس و نارمك قدم میزد از داخل خانه‌ای سرو صدائی شنید بخانه نزدیك شد وشنید زنی گریه‌میکند وفریاد میزند پسرم‌خودش راکشت.

ژاندارم در را زد و وارد خانه شد ودید جوانی که پالتو بر تن‌و کفش بر پا دارد روی تختخوابی بحالت اغما افتاده است . ژاندارم جوان را روی دوش گرفت و بجاده تهران‌نو آورد و باجیپ پاسگاه او را به بیمارستان سینا منتقل کرد. در بیمارستان‌بیماری‌جوان مسمومیت تشخیص داده شد و ژاندارم او رابه بخش مسمومین برد وبالاخره در اثر معالجات صبح امروزبهبودیافت و توانست علت مسمومیت خودرا شرح دهد.

عاشق دختر دهاتی شد

این جوان در بازجوئی خود را مهندس شاپور معرفی کرد و گفت ۶ ماه پیش مادرم دختر دهاتی زیبائی را برای کلفتی بخانه آورد. این دختر بقدری مهربان و ساده‌دل بود که عاشقش شدم چون مادرم دختریك‌ثروتمندرابرایم‌خواستگاری کرده بود مرا به بهانه‌ای به‌اصفهان فرستاد و دخترك دهاتی را ازخانه بیرون کرد . من پس ازمراجعت از اصفهان همه جا رادرجستجوی این دختر گشتم .

بالاخره دیروز از جستجوی‌خود نتیجه گرفتم ودختردهاتی را پیدا کردم ولی او شوهر کرده بود و شوهرش را هم دوست میداشت وقتی من از این ماجرا مطلع شدم تصمیم بخودکشی گرفتم مقداری سم در خانه داشتم آنرا خوردم وبا پالتو و کفش روی تختخوابم‌خوابیدم ودیگر چیزی نفهمیدم .

مهندس شاپور می گفت دیگر زندگی بدون او برای من مفهومی ندارد زیرا من این دختر دهاتی را بیشتر از زیباترین زنها دوست میداشتم چون او دختر ساده‌ای‌بود ومن میتوانستم با او زندگی خوبی داشته باشم.

مهندس شاپور پس ازآنکه کاملا معالجه شد از بیمارستان مرخص گردید و بخانه خود رفت.

اتوبوسی باچهل‌نفر مسافرواژگون‌شد

دراین حادثه ۳نفرکشته و۸ نفر مجروح گردیدند

خبرنگار ما در کرمان تلفنی گزارش داد ساعت سه‌و نیم‌بعداز ظهر دیروز اتوبوس شماره ۱۰۸۹ برانندگی حسین مهدوی که با داشتن‌چهل‌نفر مسافراز «سرد رود» عازم کرمان بوددر۱۸ کیلومتری کرمان بعلت بریدن سگدست واژگون شد دراین واقعه سه‌نفر از مسافرین اتوبوس باسامی‌فاطمه حسین و حسین وزیری ویك کودك دوساله براثر شدت جراحات وارده فوت کردند و ۸نفر بسختی مجروح گردیدند که حال ۶نفر آنها وخیم است .

اسامی ۶نفر از مجروحین از اینقرار است‌زهرافلاحی ـ بی‌بی خسروی ـ مریم‌زینعلی‌ـ سکینه‌برخورداری ـ محمد صادقی ومحمد سردرودی که به بیمارستان محمدرضا شاه کرمان منتقل شده وتحت معالجه قرارگرفته‌اند

فعلا جریان این حادثه از طرف دادسرای کرمان تحت رسیدگی است وبرای دفن جنازه‌های مقتولین نیز اقدام شده‌است .

دزد رادیو را گرفتند !

چندی پیش زن‌مردی بنام مسعود از او خواست تا رادیوئی بخرد . مسعود چون‌پول خریدرادیو نداشت نقشه‌ای کشید و به یکی‌ازفروشگاه های رادیو مراجعه‌کرد و یك‌رادیو چهار صد تومانی خرید وبه‌متصدی فروشگاه گفت یادم رفته کیف‌پولم را در جیبم بگذارم خواهش میکنم یك نفر را با من بفرستید تا در منزل قیمت رادیو را باو بدهم.

صاحب فروشگاه نیز قبول کرد و رادیو را به شاگردش دادو گفت همراه این آقا بخانه‌اش برو وپول رابگیر و بیاور.

در میان راه مسعود به شاگرد فروشگاه گفت بجای اینکه بخانه بروم به کارگاهی در این نزدیکی میروم و از محل کارم پول میگیرم و میدهم . مسعود سپس در حالی که رادیو دستش بود وارد کارگاه شد و به شاگرد مغازه گفت چند دقیقه همین جا توقف کن که‌برایت پول بیاورم .

اما مسعود از در دیگر کارگاه خارج شد و دنبال کار خود رفت. شاگرد فروشگاه که از تاخیر او ناراحت شده بود وارد کارگاه‌شد ولی مسعود را ندید و کسی نیز مسعود را نمیشناخت لذا نزد مدیر فروشگاه رفت و جریان را باو گفت .

از این ماجرا دو هفته گذشت‌و مسعود در این مدت با همسرش نزاع کرد و چون بی پول بودرادیو را نزد رادیو سازی گرو گذاشت و ۲۰۰ تومان پول گرفت اتفاقا رادیو ساز از مشتریان فروشگاه رادیو بود و شاگرد فروشگاه هر روز به رادیو سازی مراجعه میکرد تا اینکه یك روز که به آنجا مراجعه کرده بود رادیو را دید و جریان را به رادیو ساز گفت و رادیو ساز که مسعود را میشناخت او را به مدیر فروشگاه نشان داد .

مدیر فروشگاه مسعود را به مامورین تحویل داد و امروزدادگاه جنحه دادسرای ناحیه ۵ او را به ۱۳۵ روز زندا ن‌محکوم کرد.

(عکس بالا)محمد سلحشوریان دانش‌آموز در قزوین روز ۴ر۹ر۴۰ گم شده است هرکس‌اطلاعی از وی دارد خواهشمند است بنشانی قزوین گراندهتل به تقی سلحشوریان اطلاع داده و مژدگانی دریافت دارد .

تقی سلحشوریان

۲۱۲۴۷آ

در۲۴ ساعت گذشته :

۱۶ نفر دراثر تصادف ونزاع زخمی شدند

در ۲۴ساعت گذشته ۱۱نفر به اسامی بی‌بی نساء امیری ،چنگیز تیموری ،محمد علی فرزند موسی ، علی خداوندلو فرزندلطفعلی، مرتضی حسینی فرزند حسینقلی ، حسن اصفهانی فرزند حسین ،کلثوم رجبی فرزند علیجان ،حبیب ایران نژاد فرزند تیمور لطیف علی نژاد فرزند اشتر ،عباس مجیدی فرزند جلال ، فریدون ایران لو فرزند علیرضا و محمد شعبانی فرزند شعبان دراثر حوادث رانندگی و ۵نفر باسامی‌رضا شاه احمدی‌فرزند محمد علی‌دربخش ۲،منوچهر جعفری فرزند ابوالقاسم، در بخش ۲، علی اکبر شاهی فرزند نور محمد .غلام علی پناه فرزند علی وعبدالحسین کیانوری‌فرزندابوالحسن دراثر چاقو خوردگی زخمی شده‌اند.

درماه گذشته :

۸۰۸ نفر از قاچاقچیان مواد مخدره دستگیر شدند

بموجب آمار اداره مبارزه‌با مواد مخدره شهربانی در ماه گذشته ماموربن آن اداره‌صد کیلو و۸۵۰گرم تریاك‌دوکیلو وصد وسی ویك گرم سوخته، یك‌کیلو و نهصد و سی وشش گرم شیره ،هشتاد و شش گرم حشیش ،و پانصدویازده گرم هروئین کشف کردند و۸۰۸ نفراز فروشندگان وقاچاقچیان مواد مخدره را دستگیر وبا قرار بازپرس بزندان فرستادند

اعترافات بازرگان خراسانی

مقامات ژاندارمری خراسان میگویند: بازرگان معروف خراسانی ۱۱۱۶ کیلو تریاك قاچاق کرده و اجناس صادراتی ایران را بدون پرداخت عوارض‌گمرکی از کشور خارج میکرده‌است

در شماره گذشته جریان دستگیری عبدالحمید یوسف زاده یکی از بازرگانان معروف خراسان که متهم میباشد در راس یك باندمشهور قاچاقچیان تریاك فعالیت میکرده است باستحضار خوانندگان عزیز رسید. خبرنگار مادر مشهد بدنبال گزارش قبلی‌اطلاع میدهد آخروقت اداری دیروز سخنگوی ناحیه ژاندارمری‌خراسان درباره‌دستگیری عبدالحمید یوسف زاده که عامل و صاحب اصلی ۱۱۱۶ کیلو تریاك و ۳۲۹۷ عدد سکه طلا مکشوفه‌درقریه حسن آباد تربت جام تشخیص داده شده اظهار داشت :

چهار میلیون جریمه

براثر کوشش و فعالیت مقامات ژاندارمری خراسان‌عبدالحمیدیوسف زاده صاحب اصلی‌تریاك وسکه‌های طلای مکشوفه کلیه مواردراتهامی را اعتراف کرد و در بازجوئی‌حاضرشد که مبلغ چهار میلیون ریال جریمه یك تن و صدو شانزده کیلو تریاك و سکه‌های مکشوفه در قریه حسن آباد تربت جام را بپردازد واین‌مبلغ طبق‌قانون از وی دریافت خواهد شد. سخنگوی ژاندارمری اضافه‌کرد.

البته پس از دریافت جریمه تریاك وسکه‌های‌مکشوفه پرونده‌عبدالحمید یوسف زاده از لحاظ حمل اسلحه تعقیب قانونی میشود .

ارتباط بالندن و نیویورك

سخنگوی ژاندارمری افزودبطوریکه معلوم شده است آقای یوسف زاده که یکی از معروف ترین‌بازرگانان خراسان میباشد در این کار با برادران خود که در تهران‌ونیویورك ولندن اقامت دارند شریك بوده وبا دستگیری‌عبدالحمیداین‌نتیجه‌حاصل شد که اصولا اساس کاروفعالیت آنها روی کارهای قاچاق بوده است وپایگاه اصلی اقدامات آنان همان قریه حسن آباد تربت جام میباشد، که ملك شخصی برادران‌یوسف‌زاده است ضمنا در تحقیقاتی که بعمل آمده معلوم شده است که کار برادران یوسف زاده فقط خرید و فروش تریاك نبوده است بلکه آنها از مدتها پیش اجناس‌صادراتی‌ایران از قبیل کرك‌و پشم و غیره رابدون پرداخت عوارض گمرکی از کشور خارج میکرده‌اند و در حال حاضر مبالغ هنگفتی بدولت بدهی مالیاتی دارند .

آقای عبدالحمید یوسف زاده‌که متهم شناخته شده‌است

شوهر وبچه‌هایش را ازخانه بیرون‌کرد

دیشب ماموربن گشت ژاندارمری تهران در اراضی «جی» غرب مهرآباد مردی را که با هفت فرزند قد و نیمقدش در بیابان نشسته و از سرما گریه میکرد ، دیدند . ماموربن پدر وفرزندانش را با جیپ به پاسگاه خود بردند . در آنجا او گفت اسم من عبدالله است تادیروز دارای خانه و زندگی بودم ، دیروز زنم که مادر این بچه هاست مرا گول زد و من خانه ام را با تمام اثاثیه اش باو بخشیدم وقتی سند خانه بدست او رسید ،من و فرزندانم را از خانه بیرون کرد . چون جائی را نداشتیم به بیابان آمدیم . گریه من از سرما نبود بلکه از رفتار این زن سنگدل گریه ام گرفته بود .

ماموربن با همان اتومبیل عبدالله و فرزندانش را به شهر آوردند و بمسافرخانه ای بردند .

اهالی ده‌بجان‌هم افتادند

دراین زدوخورد یکنفرکشته وعده‌ای مجروح شدند

طبق گزارش‌خبرنگار مادرساری «رجارستاق» واقع در ۴۵ کیلومتری ساری بعلت اختلافات محلی زدو پریشب بین دودسته از اهالی قریه خورد شدیدی رویدادوطرفین‌باتفنك وچوب و چماق بجان هم افتادند در این زدوخوردشخصی بنام عبدالحمید رجارستاقی براثراصابت گلوله‌تفنك شکاری کشته شد وعده‌ای ازطرفین نیز مجروح شدند جریان بوسیله عده‌ای از اهالی قریه رجارستاق به دادسرای ساری‌اطلاع داده‌شدوآقای شهیاری‌بازپرس دادسرابا‌تفاق‌پزشك قانونی به محل واقعه عزیمت کردند وپس از معاینه و صدور اجازه دفن جنازه مقتول ، شش نفراز مسببین‌این زدو خورد را دستگیر کردند و به دادسرای ساری تحویل دادند

چندحریق

صبح‌امروز حریقی در لولافروشی لولاآور واقع‌در خیابان بوذرجمهری جنب مسجد شاه روی داد که‌وسیله ماموربن‌آتش نشانی‌خاموش گردید. همچنین دیروز و دیشب در خیاطی گراند در خیابان منوچهری چهار راه کنت و در پرورشگاه شماره ۶ بنیاد پهلوی در خیابان شهر ری و در مغازه آبلیموی شمشاد در خیابان مولوی نیز حریق هائی ایجاد شدکه ماموربن آتش نشانی آنرا خاموش کردند .

سه‌ناحیه دادسرا دریك ناحیه‌ادغام شدند

از امروز دادسرای بزرك ناحیه ۲ (غرب) درمحل جدید خود در میدان ۲۴ اسفند شروع بکار کرد. این دادسرا با ادغام نواحی ۵و۷و۳ سابق تشکیل شده‌است وپرونده‌های کلانتری های یك ،۳ـ۱۰ـ۱۱ـ۱۲ـ۱۷ـ۱۸ـ۱۹ـ ۲۳ و یوسف‌آباد در این دادسرا تحت رسیدگی قرار میگیرد .

دادسرای ناحیه ۲ فعلا چهار شعبه بازپرسی ویك‌شعبه دادگاه جنحه‌دارد وریاست آن بعهده آقای سلجوقی رئیس سابق دادسرای ناحیه ۵است.

محل این دادسرا در ساختمان‌شماره ۷۱ در ابتدای جاده کرج و شماره تلفن آن ۴۴۴۲۲ میباشد .

بهترین درختهای پیوندی

بانازلترین قیمت بفروش میرسد. خیابان قیطریه‌جنب یخچال باغ محمدیه تلفن ۸۴۶۱۰ ۱ـ۲ آ ـ ۲۸۶۱۶

از فردا صبح درسینماهای

پرسپولیس ـ آریا ـ الهیا ـ سیلوانا

یك فیلم پرحادثه مانند فیلمهای تارزان‌در قالب‌یك‌کمدی‌جدیدکه شمارا ازخنده روده‌بر میکند

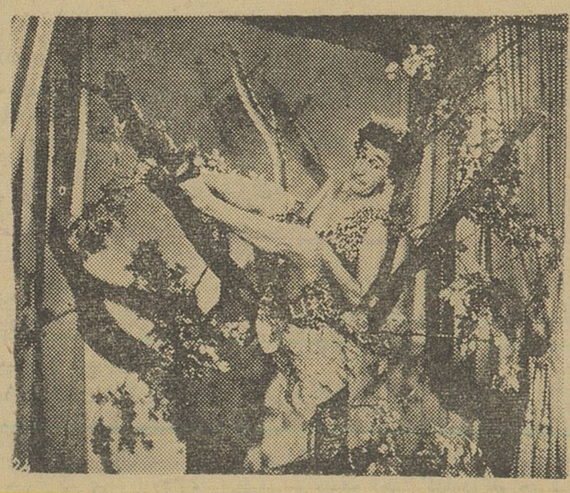

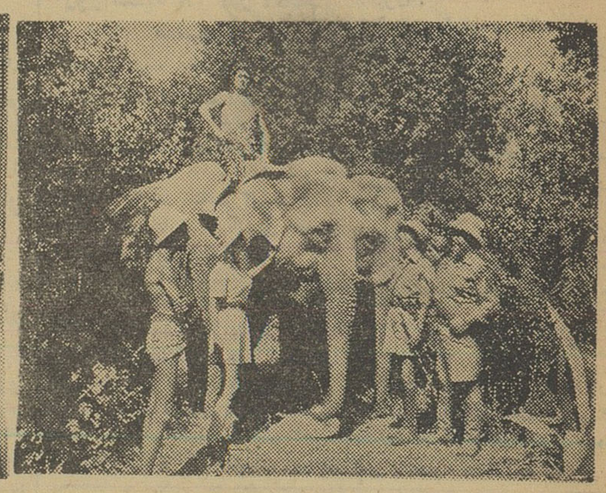

توتو تارزان پانورامیك ـ دوبله بفارسی

باشرکت: توتو ـ مارلین بوفرد ـ آلبا آرنوا

درکنار چاه نفت داریوش

دوکشتی نفتکش آماده نفتگیری هستند

امروز گزارش رسید که انجام آزمایش بر روی چاه شماره یک داریوش در خلیج فارس متعلق به شرکت نفت ایران پان امریکن بعلت طوفانی شدن دریا موقتا بتعویق افتاده است و هم اکنون دو کشتی نفتکش درنزدیکی سکوی شناور «ایپاک» لنگر انداخته اند تا بامساعد شدن وضع دریا در کنار سکو پهلو بگیرند و نفت گیری از چاه شروع شود پس از یك نفتگیری چندروزه و مطالعه وضع خروج نفت ومیزان فشار و مشخصات دیگر آن میتوان پی برد که آیا چاه مزبور به منبع بزرگ نفت برخورده است یانه .

مقامات شرکت ایپاک ۹۰ در صد احتمال میدهند که‌چاه به‌منبع بزرگ نفت برخورد کرده‌باشددر اینصورت نفت انبار شده در کشتی اول به کشتی دوم منتقل شده و کشتی اول مجددابرای‌بار گیری‌و ادامه‌آزمایشات باقی خواهد ماند و کشتی دوم حامل نفت باز خواهد گشت و کشتی سوم برای حمل نفت خواسته خواهد شد.

انعکاس فعالیت‌های ایران درخارج

یك مفسر سویسی، یك روزنامه نگارلبنانی ویك مفسر آمریکائی اظهارنظر میکنند

آقای ولفگانك برتهولتز سردبیر سیاسی روزنامه پر تیراژ ناسیونال زایتونك و سایر روزنامه های‌درجه اول اروپا که چندی پیش بایران آمده بود گفت علاوه بر خاطره محبت‌مقامات ایرانی، افتخارزیارت شاهنشاه ایران را نیز هرگز فراموش نخواهد کرد .وی‌افزود: من تاکنون با سی و هشت تن از رهبران بر جسته ممالك مختلف جهان ملاقات کرده‌ام ولی سوگند یاد میکنم که تا بحال شخصیتی برجسته تر و رهبری خردمندتر از شاهنشاه ایران ندیده‌ام .

شاهنشاه ایران زندگی خود را وقف ایران و مردم ایران کرده‌اند این چیزی است که‌من در ایران بچشم دیدم وبا همه‌وجودم آنرا احساس کردم . ایرانیها نه تنها باید بداشتن چنین رهبری افتخار کنند بلکه باید بااحساسی عالیتر از ستایش معظم‌له را تائید نمایند .

کشور غنی

بنا بر گزارش رسیده از لبنان آقای ابراهیم مخلوف مدیر مجله « رووردولیبان » که اخیرا از ایران دیدن کرده اظهار داشته است دیدارایران مشاهده‌افتخارات‌تاریخ گذشته و پیشرفت های نوین این کشور بی اندازه او را تحت تاثیر قرار داده است . بطوری که با ایمان و اطمینان خاطر معتقداست چنانچه وضع بین‌المللی ثابت‌بماند ایران‌درراهی که‌پیش‌میرودتادهپانزده سال دیگر بصورت غنی ترین و نیرومندترین کشور های‌خاور - میانه و خاور نزدیك در خواهدآمد و در این منطقه حساس نقش‌اساسی را ایفاء خواهد نمود . مدیر مجله رووردولیبان سپس افزود که‌درایران همه جا آثار یك تکان و حرکت امیدوار کننده را به چشم دیدم‌و هر خارجی دیگر هم بایران برود احساس میکند ملتی با تمام قوادر پی تجدید حیات است و بااینکه هنوز آثار عقب ماندگی در گوشه و کنار این کشور نمودار است لیکن با کوشش هائی که د رزمینه امور اقتصادی ، صنعتی و آبادانی و فرهنگی بعمل می آید و من آنرا مشاهده کردم اطمینان دارم که ایران بزودی دوران عقب‌ماندگی‌را پشت سر خواهد گذارد وهم‌آهنك با دنیای مترقی پیش خواهد رفت.

۵۵۰ رادیو

بنا بر گزارش رسیده ازواشنگتن آقای سدریك فاستر یکی‌ازمفسران سیاسی رادیو در ایالات متحده‌که از دوستان ایران بشمار میرود ، تفسیر سیاسی جالبی درباره ایران نوشت که در یك زمان ازپانصد و پنجاه بنگاه رادیوئی وابسته به موسسه ام- بی -سی پخش‌گردید. این گزارش حاکی است که‌وابسته مطبوعاتی ایران نیز در آمریکادر باشگاه بین‌المللی لاینز در شهر بالتیمور حضور یافت وبیرامون اوضاع ایران سخنرانی مشروحی ایراد کرد .نامبرده نخستین ایرانی است که در باشگاه لاینزبین‌المللی در امریکا سخنرانی کرده است . وابسته مطبوعاتی ایران در همین جلسه به پرسش هائی که از طرف اعضای باشگاه لاینز بین‌المللی میشد ، پاسخ داد .

وزیر بهداری در مناطق کردنشین

گزارش تلفنی خبرنگارما از سنندج حاکی است که ساعت‌پنج بعدازظهر امروز آقای وزیربهداری از ساختمان تازه درمانگاه وهمچنین از بنهداری دیواندره دیدن کرد و ساعت هفت بعد از ظهر وارد سقز شد .

آقای‌وزیر بهداری بامدادامروز از موسسات بهداشتی ودرمانی‌سقز دیدن کرد سپس رهسپار بانه شد.

آئین نامه بهداشت‌بستنی فروشها تصویب شد

امروز سخنگوی وزارت بهداری بخبرنگار ما اظهار داشت :کمیسیون مامور رسیدگی بوضع‌بهداشت اماکن عمومی باشرکت نمایندگان اداره کل بهداری شهرداری‌درداره‌کل بهداشت محیط تشکیل شد. دراین کمیسیون آئین‌نامه بهداشت بستنی فروشهامورد بحث‌قرار گرفت و پس‌از مذاکرات مفصل بتصویب رسید .

جلسه رؤسای نواحی فرهنك تهران

سخنگوی وزارت فرهنك بخبرنگار ماگفت: ساعت چهار بعداز ظهر امروز شورای فنی فرهنك باحضور آقای‌وزیر فرهنك ورؤسای ادارات نواحی فرهنك تهران در وزارتفرهنك تشکیل خواهد شد .

در این جلسه مشکلات فنی و آموزشی مدارس تهران مطرح و مورد شورو بررسی قرار میگیرد وتصمیمات مقتضی اتخاذمیشود .

موافقت باتقاضای فارغ‌التحصیلان آموزشگاه فنی ثبت

خبرنگار ما گزارش میدهد آقای درخشش وزیر فرهنك و همچنین اعضای شورایعالی فرهنك واعضای کمیسیونهای‌فنی باتقاضای فارغ‌التحصیلان رشته نمایندگی آموزشگاه فنی عالی ثبت موافقت نمودندو قرار شده است که اساسنامه مربوط بکلیه فارغ التحصیلان آموزشگاه فنی ثبت یکجا در کمیسیونهای مربوطه مورد رسیدگی قرار گیرد و تفکیکی بین رشته های فنی از لحاظ اساسنامه و تصویب آن انجام نگیرد خبرنگار ما میافزاید گزارش کمیسیون فنی شورایعالی فرهنك تهیه شده وبدبیرخانه شورا تسلیم گردیده است تادر جلسه آینده شورایعالی فرهنك مطرح‌شود .

فیزیك دان آمریکائی درتهران

دکتر «برود» بادانشمندان ودانشجویان ایران مباحثه خواهدکرد

امروز آقای‌دکتر «رابرت‌برود»استاد فیزیك دانشگاه کالیفرنیا تحت‌برنامه مبادلات فرهنگی وزارت امور خارجه امریکا که بوسیله اداره اطلاعات آن کشور در ایران اجرا می‌شود وارد تهران شد .

وی‌در فرودگاه از طرف اعضای سفارت آمریکا و چندتن از اساتید دانشگاه مورد استقبال قرار گرفت . دکتربرود چهارروز در ایران اقامت خواهد داشت ودراین مدت‌با فیزیك دانان معروف ایرانی ملاقات کرده و چندین سخنرانی رسمی ایراد خواهد کرد .

ضمنا بااساتید و دانشجویان رشته فیزیك دانشگاه تهران جلسات‌مباحثه غیررسمی خواهد داشت .

دکتر برود ۶۱سال دارد واز سال ۱۹۲۷ تاکنون دردانشگاه کالیفرنیا تدریس میکند .

دکتر برود تحقیقات علمی مهمی در دورشته تصادم‌الکترونها وپخش‌اتمهای مجزا بعمل آورده و ذرات اشعه کیهانی رامورد مطالعه قرارداده‌است.

دکتر برود درگذشته جزو هیئت رئیسهٔ «موسسه علمی علوم» بوده ودر حال حاضر «معاون جمعیت اساتید دانشگاههای آمریکائی» می‌باشد .

تصحیح نطق درکرسی آزاد دانشجو

مدیر محترم روزنامه اطلاعات ضمن مطالبی که اینجانب در کرسی آزاد دانشجو گفته بودم و درشماره ۱۰۶۶۴ مورخ شنبه‌چهارم آذر (دیروز) درج گردیده است اغلاط چاپی زیر بچشم میخورد:

۱-درقسمت فرمان عزل - جمله (فقط یکنفر مانده بود که دولت میتوانست آن را ازکاربرکنارکند) غلط بوده و صحیح آن «فقط‌یکنفر مانده بود که میتوانست دولت رااز کار برکنار کند » می‌باشد .

۲-درقسمت خیانت یاخدمت - کلمات «آوردند و خواندند »اشتباه بوده و صحیح آن «آوردم‌وخواندم » است .

۳-اظهارات دکتر مصدق در «دادگاه نظامی » بوده و دردانشگاه نظامی درج گردیده است .

متمنی است این چند سطر را امر بدرج فرمائید .

باتقدیم احترام عبداله شکری

روزنامه نگاران ترك وپاکستانی

فردا ازشیراز بازمیگردند و درضیافت سفارت‌ترکیه شرکت میکنند

شش نفر از روزنامه‌نگاران و مقامات رادیوئی کشورهای ترکیه وپاکستان که روز جمعه بمنظور بازدید آثار باستانی و تاریخی به شهرهای اصفهان و شیراز عزیمت نموده بودند ، بعداز ظهر فردا به تهران مراجعت مینمایند .

گروه روزنامه‌نگاران فردا بعداز ظهر از موسسه علوم اتمی دانشگاه تهران‌وقسمتهای مختلف آن‌بازدید بعمل می‌آورند و سپس در ضیافت سفارت ترکیه شرکت مینمایند.

ضیافت سفارت ترکیه بمنظور آشنائی بیشتر با آقای پیترز معاون دبیر کل سنتو وروزنامه‌نگاران ترکیه وپاکستان می‌باشد .

دراین میهمانی گروهی ازمدیران جرائد و وابستگی های مطبوعاتی کشورهای خارجی مقیم تهران و همچنین خبرنگاران خبرگزاریهای داخلی و خارجی حضور خواهند داشت .

آقای مهندس نفیسی معاون فنی وزارت فرهنك گفت:

بزودی مدرسه هتل‌داری تاسیس‌میشود

روز گذشته آقای «مرکوریو» متخصص هتل‌داری کشور سویس که مدت سه‌هفته در اختیار وزارت فرهنك قرار دارد .باتفاق‌سفیرکبیر سویس و آقای مهندس نفیسی معاون فنی وزارت فرهنك با آقای درخشش وزیر فرهنك ملاقات‌نمود.

خبرنگار ما کسب اطلاع کرده است که دراین ملاقات در مورد تاسیس مدرسه هتل داری‌وهمچنین واگذاری هفت بورس‌تحصیلی‌برای معلمین مربوطه مذاکرات مفصلی صورت گرفته و ترتیب‌تهیه‌مقدمات آن داده شده است .

احتمال میرود تاسه هفته دیگر محل تشکیل مدرسه مذکورونحوه قبول محصل برای آن تهیه واعلام گردد.

تربیت مدیر و پیشخدمت

امروز آقای مهندس نفیسی معاون فنی وزارت فرهنك بخبرنگار ما گفت : آقای «مرکوریو» مدت سه هفته بتمام نقاط ایران سفرکرده ووضع توریست و هتل‌ها را مورد مطالعه قرار داده است .

درملاقات دیروز باوزیر فرهنك پیشنهادات خودرا ارائه دادودرظرف هفته آینده گزارش کامل خودرا نیز خواهد داد.

وی اظهار میدارد در هتل‌ها کادر تربیت‌شده وجود ندارد وپیشخدمت ها رعایت مقررات هتل‌داری رانمی‌کنند و مرتکب اعمالی می‌شوند که باعث ناراحتی مشتری میگردد.

مادر نظر داریم مدرسه‌ای بهمین منظور تاسیس کنیم که در آن از مدیرگرفته تا پیشخدمت و حتی مستخدم هتل تربیت شوند و البته برا ی‌مدیریت مهمانخانه داوطلبین بایدلیسانسیه باشندوبرای‌پیشخدمت شدن تناسب اندام و شرائط‌جسمی وداشتن مدرك شش ابتدائی کافی خواهد بود .

آقای مهندس نفیسی افزود : ضمنا قرار است سه نفر متخصص سوئیسی بتهران بیایند ودر حدود هشت‌نفر ایرانی واجد شرایط به سوئیس فرستاده شوند تا بتوانند باتعلیم‌گرفتن اصول لازم‌درباز گشت بایران در مدرسه هتل‌داری‌بتدریس مشغول شوند .

طوری عمل خواهد شد تا برای آغاز جشنهای ۲۵۰۰ساله‌شاهنشاهی کادر تربیت‌شده‌ای برای مهمانخانه ها آماده شوند .

ازصبح سه‌شنبه در سینماهای
امپایر - رکس - رویال
سیرك وحشت

رنگی- دوبله بفارسی

تبریکات

انتصاب شایسته آقای مهدی فرهودی حسابی بازرس دولت دربانك رهنی ایران را که از لیسانسیه های جدی واز صاحبمنصبان لایق دولت میباشند بمدیریت‌کل اداری‌وزارت بازرگانی صمیمانه تبریك میگوئید

آ- ۲۱۲۰۷ **جامعه لیسانسیه‌های کادر اداری دولت**

بازگشت خدمتگذار حقیقی شاهنشاه ووطن تیمسار محبوب سرتیپ خلعت بری معاون‌کل شهربانی راازمسافرت امریکا خیرمقدم عرض مینماید.

نویسنده کتاب خدا - شاه - میهن. **شکوری‌آستارائی**

جناب آقای درخشش -وزیر محترم‌فرهنك

معلمین دبستان پیروزی بخش ۱۲ تهران . از اقدامات مثبت‌و دامنه‌دار آنجناب در اجرای برنامه‌های مترقی فرهنك و پرداخت‌ترمیم حقوق معلمین سپاسگزاری کرده . پشتیبانی بیدریغ خودرا اعلام‌میدارند

رضائی افقدمی - جلیلیان - افشار - مدنی - تارخ -تاجیك - اسدی طلوعی - فاتحی - غفاری

آ-۲۱۱۷۷

مژدگانی

یك مجلدکتاب بزبان فرانسه وبقطع کوچك که نزد اینجانب فتح‌اله‌امانی دبیردبیرستان‌های‌تهران‌امانت بوده و برای دیگری ارزش ندارد صبح امروز ۴۰ر۹ر۵ درتاکسی مفقود شده از جوینده‌تمنا می‌شود کتاب مزبور را بنشانی‌زیرمسترد و مبلغ یکهزارریال‌مژدگانی دریافت‌دارد .

تهران چهارراه سیدعلی دبیرستان‌دکتر شفق -**فتح‌اله امانی**

برنامه آینده سینماهای
سهیلا-دیانا-حافظ

دوبله فارسی
ادی کنستانتین
زنده باد زنها

آگهی های تسلیت

پسرعموی مهربان آقای محمدقوامی شیرازی

باکمال‌تاثر فوت مادر ارجمندت راکه از بانوان خیراندیش ونیکوکار بودند بشما و فرزندان عزیزت از طرف خود و خانواده‌ام صمیمانه تسلیت میگویم

آ-۲۸۷۴۶ **قدسی مجیری (پازوکی)**

سرکارسرهنك عباس گردانی - سرکار سرهنك‌قاسم‌گردانی

باکمال تاسف فوت شادروان آقای عبداله گردانی پدر عزیزتان را تسلیت میگوئیم

مهری - عباس - علی‌خدابخش - فرهاد نوبهار - فرج‌الله قلی‌زاده

آ- ۲۱۲۳۷

دوست عزیزم خانم روشنك لاریجانی

مصیبت وارده را تسلیت عرض نموده بقاء عمر وسلامت آن خاندان محترم را از خداوند متعال خواستارم

آ- ۲۱۲۳۹ **صدیقه شهید ثالث**

آقای محمد خاتم گویا (همکلاس عزیز)

فوت جانگداز پدر بزرگوارتان را ازصمیم قلب تسلیت عرض نموده و خودمان را دراین ضایعه اسفناك‌سهیم‌میدانیم

دانش آموزان سال پنجم ریاضی دبیرستان یادگار

باکمال تاثر مصیبت وارده را حضور **سرکار علیه بانو مهرانور** و تیمسار سپهبد علوی مقدم تسلیت عرض‌مینمائیم

سرهنك۲ افسرمنش و بانو

بانهایت تاسف مصیبت‌وارده را حضور تیمسارسرتیپ مبشری وبانو تسلیت عرض مینمائیم

سرهنك۲ افسرمنش و بانو

باقلبی متاثر درگذشت نابهنگام مرحوم باب‌اله فلاحی را بپدر ارجمند و برادر گرامیش تسلیت عرض مینمائیم

آ- ۲۱۲۱۳ **حسین صادقیان - ستوان‌یکم مجیدصادقیان**

مصیبت وارده را بخانواده علوی بویژه سرکار سرهنك هاشم فرهی تسلیت عرض مینماید

آ- ۲۱۲۲۷ **سیدعلیرضا منصوری**

افسران ودرجه‌داران وکارکنان کارخانجات شیمیائی‌ارتش

مصیبت وارده را بسرکار سرهنك۲ هاشم فرهی وخانم علوی تسلیت عرض مینمایند

از طرف رئیس کارخانجات شیمیائی ارتش -

آ- ۲۱۲۲۵ **سرهنك مهندس شاهسون**

سرکار سرهنك۲ مهندس گردانی

از طرف عموم افسران و درجه‌داران و افراد لشکر ۸ لرستان فقدان اسفناك درگذشت پدرگرامی را بسرکار وعموم خاندان محترم گردانی تسلیت عرض مینماید

آ-۲۸۷۴۴ **سرلشکر نکوزاد**

سرکار سرهنك ایروانی

بانهایت تاثر مصیبت وارده را بسرکار صمیمانه تسلیت میگوئیم از مهاباد

سرهنك۲ ستاد مدرسی - سرهنك۲ ستاد رزم‌آزما - سرهنك۲ ستاد ظفرپور

جناب آقای دکتر احمد شفائی

بایکدنیا تاسف فوت جانگداز مرحومه والده جنابعالی راتسلیت عرض‌مینمائیم

از طرف کارمندان بیمارستان روانی رازی

فروغ صفوتی - قمرتاج نوروزی - غلامعلی اشجعی - محمود بازیار

آ- ۲۱۱۹۳

بانهایت اندوه مصیبت وارده را بخاندان محترم سراج وغیائی مخصوصا آقای حاجی محمد اسماعیل سراج تسلیت عرض مینمایم **محمد صفائی تهرانی**

بانهایت تاسف اینجانب از طرف خود و کلیه‌پزشکان و کارمندان اداره بهداری ارتش مصیبت وارده را بخانواده ارفعی بخصوص بحضور تیمسار سرتیپ دکتر ارفعی‌تسلیت عرض مینماید .

رئیس اداره بهداری ارتش سرلشکر دکتر شمس

سرکار حسنعلی افشار کارمند آجودانی‌کل

درغم پدر عزیزت مرحوم شهاب نظام فرزند مرحوم بشارت همایون و مادرگرامی و خواهران معصومتان شریکم بخانواده‌های محترم هرندی ، امیرافشاری ، افشاری ، افشار نادری ، زاهد ، منتخب تسلیت عرض میکنم

آ- ۲۸۷۴۰ **یداله افشار استاجلو**

سرکار سرهنك ستاد حسین توفیق

باکمال تاسف مصیبت وارده بسرکار وفامیل معظم تسلیت عرض میکنم

آ-۲۱۱۷۵ **سرهنك ستاد سبحانی**

بانهایت تاثر مصیبت وارده را بخاندان محترم شفائی بویژه حضورخانم شفاءالملوك و آقایان دکتر احمد وکریم‌خان وحاجی‌خان شفائی تسلیت عرض مینماید

فخرالحاجیه شاهنده - سرهنك فرح‌بخش

سرور ارجمند تیمسار سپهبد مهدیقلی علوی‌مقدم

باقلبی اندوهناك بایکدنیا تاسف وتاثر فقدان اسف‌انگیز مرحومه مغفوره جنت‌مکان حضرت علیه بانو گوهرشادمقدم (مهرالدوله) را به آنجناب وبانو و عموم بازماندگان تسلیت عرض نموده سلامت و سعادت کلیه بستگان را از خدای‌بزرگ خواهانیم

هوشك بهمن‌پور و بانو

دوست عزیز آقای پرویز اسماعیل‌زاده

مصیبت وارده را بشما و خانواده محترمتان تسلیت‌گفته وخودرا درغمت شریك میدانیم

رفائیل زاده - سجادی - ستارپناهی - طباطبائی - بت‌آشور - واثقی - خبیری - غفاری - منصوریا - کیانی‌فرد یرمیان - جهانشاهی

آ-۲۱۲۶۷

مصیبت وارده را به‌تیمسار سرلشکر محمدعلی علوی مقدم و فامیل محترم تسلیت عرض می‌نماید

آ-۲۱۱۰۷ **سرگرد شیرزادی وبانو**

درگذشت

آقای عبدالکریم الفاسی سفیرکبیر مراکش در ایران به بیروت .

برنامه امشب

تلویزیون ایران

ساعت ۶- برنامه خردسالان
ساعت ۶ر۳۰- برنامه زبان‌انگلیسی
ساعت ۷- برنامه جوانان
ساعت ۷ر۳۰- برنامه بالت
ساعت ۸- برنامه دفتر اپرای‌تهران
ساعت ۸ر۳۰- برنامه اخبار
ساعت ۸ر۴۵-برنامه‌فیلم وسرگرمی های‌گوناگون
ساعت ۹- برنامه گلگشت وتماشا
ساعت ۹ر۳۰- برنامه ارکسترحسین ملك
ساعت ۱۰- برنامه دانش و پیروزی
ساعت ۱۰ر۳۰-پایان برنامه

پیش بینی وضع هوا

وضع هوای ایران تا ظهر فرداطبق گزارش اداره پیش بینی کل هوا شناسی بدینقرار است :

هوای تهران گاهی همراه با مقداری ابرهای نازك‌پیش بینی میشود .

هوای استانهای آذربایجان ،خوزستان، شهرستانهای غربی و مرکزی گاهی همراه با مقداری ابرهای نازك ، مشهد و دره‌های خراسان در صبح مه آلود و هوای بقیه نقاط صاف توام بالکه‌های ابر پیش بینی میشود .

ضمنا از شدت سرمای هوای شهرستانهای غربی ، مرکزی ، وتهران کاسته شده وهوای این مناطق‌بتدریج ملایم میشود .

حداکثر درجه حرارت هوای تهران در روز گذشته ۱۲ درجه و حداقل آن صفر بوده‌است .

گرمترین نقاطی که ایستگاه هوا شناسی دارند در ۲۴ ساعت گذشته آبادان با حداکثر ۱۹ درجه بالای صفر و سردترین نقاط‌کرمان باحداقل ۹درجه زیر صفر گزارش داده شده است .

ورود

آقای‌دکتر غلام عباس دواچی‌استاد دانشگاه از رم .

آقای مهندس حیدر علی ارفع رئیس سازمان جنگلبانی ایران از رم .

آقای دیوید جورج آرال زمین‌شناس شرکت نفت ایران - ایتالیا از میلان

آقای محمدطباطبائی معاون سازمان شهرداریهای ایران از لاهه .

آقای محمد عضدمدیر عامل تصفیه شکر اهواز از پاریس

خروج

اطلاعات

نامه رئیس دانشگاه استانبول درمورد کتاب خاطرات شاهنشاه

امروز اطلاع داده شد که نامه‌ای باین شرح از طرف آقای اونار رئیس دانشگاه استانبول به آقای علاء وزیر دربار شاهنشاهی نوشته شده است.

مقام عالی وزارت دربار شاهنشاهی‌جناب آقای وزیر.

یك‌نسخه ازکتاب خاطرات‌اعلیحضرت‌همایون شاهنشاهی مزین به توشیح ذات اقدس ملوکانه که توسط وزارت‌دربار به دانشگاه استانبول ارمغان شده بود شرف وصول بخشیده‌جامعه‌دانشگاه را افتخار وامتنان ارزانی داشت.

ایران کشوریست که بجهان‌تمدن‌نابغه های بزرك وپرارزش علم وادب اهداکرده‌است

ولیعهد ایران کاملا سلامت است

چندی پیش یکی از روزنامه‌های آلمانی خبرداده بود که والاحضرت همایون رضا پهلوی ولیعهد ایران دچار عارضه کسالت شده است سخنگوی وزارت دربار شاهنشاهی این شایعه را تکذیب کرد تکذیب سخنگوی دربار بشرح‌زیراست:

تهران ـ یونایتدپرس ـ ۲۵ نوامبر ـ سخنگوی دربارشاهنشاهی ایران امروز اظهار داشت که گزارش مطبوعات دایر بربیماری ولیعهد ایران بی‌اساس است.

سخنگوی مذکور گفت که‌خدا را شکر ولیعهد درسلامت کامل است و بهیچوجه بیمار نبوده‌است.

قانون‌اصلاحات ارضی تغییر میکند

طرح قانون جدید اصلاحات ارضی‌دردست تهیه است

امروز آقای دکتر ارسنجانی‌وزیر کشاورزی بخبرنگارما گفت ماهم اکنون مشغول تهیه قانون جدید اصلاحات ارضی هستیم زیرا قانون اصلاحات ارضی گذشته باتوجه به قطعنامه کنفرانس اصلاحات ارضی و احتیاجات کشور کافی نیست و باید تغییر کند. قانون جدیدپس از تصویب اجراخواهد شد.

وزیرکشاورزی بعد گفت من در این‌هفته به‌قزوین و گرمسارخواهم رفت تا از چاههائی که بوسیله شرکت های تعاونی حفرشده‌است بازدید کنم.

نمایندگانی که از میان خرده مالکین برای کمك‌بمردم‌وروستائیان دهات قزوین و گرمسار باین‌دهات رفته بودند روستائیان این مناطق‌را در تشکیل شرکت تعاونی روستائی بخصوص حفر چاه‌راهنمائی کرده‌اند کشاورزی کشور امیدوار کننده و این خود از نظر بهبود وضع است.

مدیر امور سد سازی سازمان برنامه‌گفت:

قسط اول‌وام آلمان‌بموقع‌رسید

اسناد موافقتنامه دومین قسط وام‌آلمان تاپایان این ماه بتهران میرسد

امروز آقای مهندس بیانی‌مدیر امور سدسازی سازمان برنامه به خبرنگارما اظهار داشت «باوصول موافقتنامه قسط اول وام آلمان‌کار ساختمان سد سفید رودباسرعت بیشتری دنبال خواهدشد،رویهمرفته این وام بسیار بموقع بمارسیدزیرا در روزهای اخیر خیلی بی‌پول شده بودیم»

آقای مهندس بیانی در مورد نحوهٔ دریافت وام گفت «مطابق موافقتی که دراین مورد بعمل آمده است سازمان برنامه بهریك از طرفهای حساب خود که حواله‌بدهد دولت آلمان مبلغ لازم راپرداخت خواهد کرد، باین ترتیب‌برای‌اخذ وام احتیاجی بدادن صورت هزینه نخواهد بود و در نتیجه پرداخت پول باسرعت بیشتری صورت‌خواهد گرفت.

قسط اول وام آلمان ۵۰میلیون مارك می‌باشد که بمصرف تکمیل سدسفیدرودخواهد رسید.

قسط دوم ۵۵ میلیون مارك‌است و دراختیار شرکت ملی نفت ایران قرارخواهد گرفت تابمصرف لوله‌ـ کشی گاز سراجه بتهران برسد.

آخرین قسمت وام آلمان ۹۵ میلیون مارك می‌باشد که صرف شبکه آبیاری سد سفید رود وخط فشار قوی منجیل ـ بندر پهلوی خواهد شد موافقت نامه قسط دوم وام آلمان نیز تاآخر این‌ماه‌بتهران میرسد.

توصیه بموسسات ایرانی

خبرنگار ما کسب‌اطلاع کرد که بدنبال ارسال موافقت‌نامه آلمان‌برای پرداخت قسط اول وام بایران، مقامات آلمانی بایران توصیه کرده‌اند که دولت‌ایران برای پرداخت اقساط بدهی های عقب افتاده برخی ازموسسات‌دولتی ایران به‌موسسات صنعتی آلمان باین موسسات تذکر بدهد.

درحال حاضر بعضی از موسسات دولتی ایران مبالغی به‌کارخانجات و موسسات صنعتی‌آلمانی‌مقروض‌میباشند که در پرداخت اقساط خود تاخیر کرده‌اند.

بدنبال این درخواست مقامات‌دولتی نیز برای‌پرداخت این‌اقساط به‌سازمان های دولتی بدهکار ایرانی توصیه‌لازم را کرده‌اند.

بهترین‌کبریت بی‌خطرایران

بهره اعتبارات متفرقه بانکملی

سه درصد افزایش یافت

بانکملی ازاین پس ازاعتبارات غیرتجاری وغیرتولیدی ۱۲ درصد بهره خواهدگرفت

امروز اطلاع حاصل شدکه‌بهره اعتبارات متفرقه بانك ملی از جمله اعتبارات مخصوص سه در صد افزایش یافته و از ۹درصد به ۱۲در صد رسیده است.

هدف بانك ملی از ازدیاد بهره اعتبارات مزبور آن بوده که‌پرداخت این قبیل اعتبارات که جنبه تولیدی و بازرگانی ندارند محدودتر بشود. اعتبارات مخصوص که درگذشته برای امور غیر تولیدی و غیرتجاری و صرفا برای رفع‌پاره‌ای حوائج داده شده و درحال توسعه بود، بامحدود شدن سرعت افزایش اعتبارات پرداخت اینگونه اعتبارات نیز کاهش یافت و افزایش نرخ بهره‌اینگونه اعتبارات اقدام دیگری درمحدود کردن پرداخت آن بود بهره اعتبارات تجاری بانك ملی همچنان ۸درصداست‌وبهره‌اعتبارات امور تولیدی نیز ۸درصد بوده و کارمزد هم ندارد.

مدیرکل جدید بودجه

امروز از طرف آقای وزیر دارائی آقای محمود مشار بسمت مدیر کل بودجه وزارت دارائی منصوب شد.

پرونده شکایت سردار فاخرعلیه مدیر ستاره‌تهران‌رسیدگی‌شد

از راست بچپ آقای ناصر خدایارمدیر روزنامه ستاره تهران باتفاق وکیل خود آقای صدر کشاورز وخبر نگار اطلاعات دراطاق بازپرسی

ساعت ۹ وچهل دقیقه صبح امروز آقای ناصر خدایار مدیر روزنامه‌ستاره تهران که بموجب شکایت آقای‌سردار فاخر حکمت از طرف شعبه ۲٤بازپرسی احضار شده بود بدادسرا آمد. آقای سردار فاخر حکمت شکایت کرده بود مدیر روزنامه ستاره تهران علیه وی مقاله توهین آمیزی منتشرکرده است همراه آقای خدایار عده‌ای از هواداران اوبدادسرا آمده بودند. ده دقیقه پس از ورود تحقیقات از آقای خدایار شروع شد.

آقای کشاورز صدر وکیل مدافع وی نیز در بازپرسی حضور داشت. پس از انجام سئوالات‌مقدماتی، بازپرس ازآقای خدایار پیرامون مقاله‌ایکه در مورد آقای سردار فاخر حکمت‌در روزنامه خود نوشته بود تحقیقاتی‌بعمل آورد.

آقای خدایار در ورقه‌بازپرسی‌نوشت آخرین دفاع من آنست که هیئت‌حاکمه ایران باید تصفیه بشود. سپس‌بقیه سئوالهای آقای بازپرس را وکیل مدافع آقای خدایار جواب داد.

پس از خاتمه تحقیقات‌آقای‌مرجعی بازپرس شعبه ۲٤آخروقت امروز به خبرنگار ما گفت: پرونده دردسترس است تا پس از مطالعه در باره آن‌اتخاذ تصمیم بعمل آید.

تنظیم‌مقررات‌واردات‌سال۴۱

محدودیت فعلی وارداتدرسال‌آینده‌نیز وجود خواهد داشت

امروز اطلاع‌حاصل‌شد که‌کمیسیون مامورتدوین مقررات‌بازرگانی‌خارجی در وزارت بازرگانی تشکیل شده‌و مشغول تهیه مقررات واردات و صادرات سال ۱۳٤۱ می باشد.

مقررات مزبور تا روزی که رسما منتشر شود محرمانه خواهد بود و قرار است در اولین روز بعدازتعطیل فروردین سال آینده منتشر شود.

مقررات واردات پس از آنکه در کمیسیون مزبور تهیه شد در یك جلسه مشترك وزیران اقتصادی مرکب از وزرای بازرگانی ودارائی وکشاورزی و صنایع ومعادن‌ورئیس کل بانك مرکزی بررسی گردیده و پس از تائید ودر صورت لزوم تغییر واصلاح به هیأت وزیران فرستاده خواهد شد تابتصویب‌دولت برسد. باین جهت انتظار میرود که یکی از تصویب نامه‌هائی‌که در آخرین جلسه هیأت‌وزیران درسال جاری بتصویب‌میرسدمقررات‌واردات وصادرات سال ۱۳٤۱ کشور باشد. تا آنجا که معلوم است در تنظیم مقررات مزبور مقدورات ارزی کشور وضع تولیدات‌داخلی ومقتضیات‌فعلی وآینده‌اقتصادی کشوروپیشنهادهائی که از طرف بازرگانان و صاحبان صنایع وسایر صاحبنظران درمورد مقررات بازرگانی خارجی کشورداده شده در نظر گرفته خواهد شد و تقریبا قطعی شده که محدودیت‌های وارداتی که فعلا وجود دارد در سال آینده نیز کم و بیش ادامه خواهد داشت.

ملاقات دانشجویان‌کرمانی بانخست وزیر

مقارن ظهرامروز ده‌نفر از دانشجویان کرمانی مقیم تهران درکاخ‌نخست وزیری‌با آقای دکترامینی نخست‌وزیر ملاقات کردند. دراین ملاقات‌دانشجویان کرمانی پیرامون خرابی‌شهر خود و لزوم اجرای برنامه‌های عمرانی دراین‌شهر وهمچنین درمورد امکان تاسیس یك دانشگاه درکرمان با آقای نخست‌وزیر مذاکره نمودند. ضمن صحبت دانشجویان با آقای نخست‌وزیر، موضوع انتخابات نیز مطرح شد و دانشجویان کرمانی ضمن تقبیح انتخابات‌گذشته از آقای نخست‌وزیر خواستند ترتیبی داده شود تا درانتخابات آینده‌نمایندگان واقعی مردم به مجلس بروند.

آقای دکتر امینی نخست‌وزیر همه‌گونه وعده مساعدت بدانشجویان داد ودستورات لازم را به آقای احمد نامدار معاون نخست‌وزیر صادر کرد.

دبیرکل جدید سنتو بتهران‌آمد

دیشب آقای دکترعباس خلعتبری وزیرمختار سابق ایران درورشو که بسمت دبیرکلی سنتو انتخاب شده است، بتهران وارد شد.

آقای دکتر خلعتبری پس‌از دادن گزارش حوزه ماموریت خود درتهران مسافرتی به‌آنکاراخواهد کردتامقدمات شروع کارخودرا ازاول ژانویه ۱۹۶۱ فراهم سازد.

آقای دکتر خلعتبری‌پس‌از آن‌برای خداحافظی به‌ورشو خواهد رفت وبعداز مشاورات لازم درتهران، برای شروع بکار عازم آنکارا محل دبیرخانه سنتو میشود.

تادوهفته دیگر طرح لایحه انجمن‌های ایالتی وولایتی تسلیم دولت میشود

امروز خبرنگار ما در وزارت کشور کسب اطلاع کردکه‌کمیسیون انجمن های ایالتی و ولایتی که از این پس هفته‌ای دوبار در وزارت کشور تشکیل میشود ظرف دو هفته آینده طرح مربوط راتهیه وبرای تصویب تقدیم هیئت دولت مینماید.

خبرنگار ما گزارش میدهد، برای تهیه این طرح علاوه براینکه از قوانین سابق انجمن های ایالتی و ولایتی استفاده شده ومواد عملی آن‌با درنظر گرفتن وضع کنونی انتخاب گردیده از قوانین کشورهای مترقی‌نیز درتهیه و تنظیم طرح مزبور استفاده میشود.

کنفرانس کارشناسان کشاورزی آمریکا پایان یافت

بعد از ظهر دیروز آخرین جلسه کنفرانس کارشناسان کشاورزی اداره عملیات اقتصادی آمریکا در استانهای ایران در محل اصل چهارتهران تشکیل شد.

دراین جلسه پیرامون مذاکرات کنفرانس درطول جلسات پیشنهاد ها مقامات کشاورزی ایران راجع به اصلاح وضع کشاورزی ـ ونتایجی که از این کنفرانس بدست آمد بتفصیل مذاکره شد و رئوس برنامه‌هائی که باید درسال آینده برای بهبود کشاورزی ایران اجراء شود و کمك هائی که اداره عملیات اقتصادی آمریکا دراین زمینه باید بکند مشخص گردید و پس‌ازتبادل‌نظر کارشناسان استانها بایکدیگر ـ کنفرانس بکار خود پایان‌داد.

عمر بشر را میتوان تا۱٤۰۰ سال‌رساند

واشنگتن ـ۲۶نوامبر ـ خبرگزاری فرانسه ـ «انجمن ملی جغرافی» در واشنگتن اعلام داشت که اگر افراد بشر هم مانند بعضی حیوانات بخواب زمستانی بروند ممکن است عمر آنها به ۱٤۰۰ سال برسند.

طبق تحقیقاتی که از طرف مؤسسه مزبور بعمل آمده خواب زمستانی عمر حیوانات را ۲۰بار زیادتر میکندواگر اسرار خواب زمستانی‌برای‌بشر کشف شود ممکن است بابکار بستن آن عمر اشخاص را چندین برابر افزایش داد.

بموجب تصوبینامه هیئت دولت:

شورایعالی‌تهیه‌وتامین گوشت‌تشکیل شد

*** شورایعالی تهیه و تامین گوشت وضع فعلی‌دامداری کشور، نحوه و میزان مصرف گوشت، طرق افزایش دام و عرضه و فروش آنرا مطالعه خواهد کرد**

هیئت وزیران در جلسه ٤ر۹ر۱۳٤۰ بنا به پیشنهاد وزارت کشور تصویب نمودند که بمنظور تامین گوشت مصرفی کشور و تنظیم امورمربوط به تهیه و عرضه و فروش دام شورائی بنام «شورای عالی تهیه و تامین گوشت کشور» مرکب از:

۱ـ استاد کرسی بازرسی مواد غذائی دانشکده دامپزشکی ـ مدیر کل دامپزشکی وزارت کشاورزی ـ مدیر عامل بنگاه دامپروری وزارت کشاورزی ـ مدیر کل اقتصاد وزارت کشاورزی ـ رئیس کمیته کشتارگاه های کشور (در اداره کل امور شهرداریها) ـ معاون شهرداری تهران ـ رئیس اداره تغذیه وزارت بهداری ـ رئیس‌قسمت بازرسی و حقوقی اداره کل امور شهرداریها بریاست استادکرسی بازرسی مواد غذائی دانشکده دام‌ـ پزشکی بطور دائم در اداره کل امور شهرداریها تشکیل میگردد.

۲ ـ وظایف شورای مذکور به شرح ذیل است:

الف ـ بررسی وضع فعلی‌دامداری کشور از نظر تامین مصرف گوشت.

ب ـ مطالعه در نحوه و میزان مصرف انواع گوشت.

ج ـ بررسی طرقی که سرمایه دامی کشور را از لحاظ وزن و تعداد افزایش دهد.

د ـ بررسی‌جریان عرضه‌وفروش دام‌و گوشت.

هـ ـ تهیه طرح های اصلاحی مربوط به بررسی های فوق وتسلیم آن به وزارت کشور و کلیه دستگاه هائی که در این شوری عضویت دارند مکلفند تکالیفی را که شوری از نظر انجام بررسیها بعهده آنان محول نموده درنهایت جدیت و سرعت انجام وتشریك مساعی نمایند.

بموجب پیشنهاد وزارت‌کشور وتصویب هیئت‌وزیران:

اصول جدید ثبت احوال درسه شهر آزمایش میشود

در جلسه دیشب، هیئت دولت بنا به پیشنهاد وزارت کشوربمنظور تجدید وضع ثبت احوال کشور و تطبیق آن با اصول معمول‌ومتداول در کشور های مترقی تصویب نمود که نمونه ها و مقررات نوین ثبت احوال که از طرف ثبت احوال‌تنظیم شده بجای مقررات و نمونه های فعلی بمنظور آزمایش در شهرستان های ساری، قزوین و کاشان مورد عمل قرار داده شود. اداره کل ثبت احوال مکلف است پس از یك سال آزمایش و رفع نواقص لایحه جدید قانون ثبت احوال و آئین نامه و نمونه های قطعی را برای اجراء در سراسر کشورجهت تصویب تقدیم دارد. آئین نامه و دستور العمل طرز اجراء نمونه‌های آزمایشی توسط اداره کل ثبت احوال تهیه و پس از تصویب‌وزارت کشور بموقع اجرا گذارده خواهد شد.

آئین‌نامه معاملات‌دولتی شامل فروشگاه فردوسی‌نمیشود

وزارت دارائی بهمه وزارتخانه‌ها وشرکتها و موسسات دولتی اعلام داد که چون صددرصد سهام فروشگاه فردوسی متعلق بدولت است و همچنین کالاهای تولیدی اردوهای کار و کمیسیون کمك بمستمندان ازمحل عوارض مقرره وباسرمایه دولتی اداره میشود لذا معامله با این دودستگاه مشمول معافیت از اجرای آئین نامه های معاملات دولتی خواهد بود.

رئیس دانشگاه در ملاقات بانخست‌وزیر درخواست‌کرد:

درپرداخت اضافه‌حقوق اساتیدتعجیل‌شود

دکترفرهادگفت: تاپول‌بدست مانرسدنمیتوانیم‌موجودیت آنرا حس‌کنیم!

صبح امروز آقای دکتر فرهاد رئیس دانشگاه تهران باتفاق آقای دکتر سیاسی رئیس‌دانشکده‌ادبیات باآقای دکتر امینی نخست‌وزیر ملاقات کردند.

پس ازاین ملاقات خبرنگارما با آقای دکتر فرهادتماس گرفت وی اظهار داشت: در ملاقات امروز مجددا در مورد پرداخت‌ترمیم مابه‌ـ التفاوت حقوق‌استادان ـ دانشیاران و دبیران دانشگاه صحبت شد و چون هنوز پولی بدست مانرسیده خواستم آقای نخست‌وزیر دستوری برای تعجیل دراین کار بدهند.

خبرنگار ما ازآقای دکتر فرهاد سئوال کرد که آیا بودجه کافی تامین شده است؟ وی اظهارنمود: اگر پول‌کافی هم موجود باشد تا بدست مانرسد مانمیتوانیم‌موجودیت آنرا حس کنیم!

موسسات دانشکده ادبیات

در ملاقات امروز آقای دکتر سیاسی رئیس دانشکده ادبیات نیز حضور داشت و درمورد تامین اعتبار کافی برای مؤسسات‌تابعه دانشکده ادبیات و موسساتی که در دست افتتاح دارد با آقای نخست وزیر صحبت نمود.

رئیس دانشگاه گفت اگراعتبار لازم را دراختیار دانشکده ادبیات نگذارند. این دانشکده‌نمیتواند موسساتی را که میخواهد افتتاح کند وهرکدام بنوبه خود مفید و ضروری است تاسیس نماید.

آقای نخست‌وزیر در این مورد هم قول مساعد داده‌است.

معاون بانك جهانی در تهران

جفری ویلسن معاون بانك جهانی و رئیس قسمت‌خاورمیانه وخاور دور در بانك مزبور درباره برنامه های عمرانی ایران مطالعاتی بعمل می‌آورد

آقای جفری‌ویلسن معاون بانك جهانی ورئیس قسمت خاور میانه وخاور دور دربانك مزبور که‌برای بررسی و مطالعه در وضع اقتصادی ایران و طرح‌هائیکه بانك جهانی درراه اجرای آن بایران کمك‌کرده بتهران آمده است. درروز های اخیر باچندتن از مقامات اقتصادی ودولتی ایران تماس گرفته و مذاکراتی انجام داده است.

وی صبح دیروز باآقای دکتر امینی نخست‌وزیر ملاقات کرد و درباره مسائل مربوط بایران‌وبانك جهانی گفتگو بعمل آورد.

آقای جفری ویلسن از ژانویه آینده عهده‌دار سمت جدید خود خواهد شد وتاآن موقع ضمن مسافرت بکشورهای تحت نظارت خود مطالعاتی بعمل خواهد آورد. آقای ویلسن بجای آقای‌روشینسکی تعیین گردیده و انجام وظیفه‌خواهد کرد.

معاون بانك جهانی در مدت توقف خود درایران از سد های دز، سفید رود وکرج دیدن کرده است ودر یکی دوروز آینده تهران را ترك خواهد گفت.

یك مقام مطلع بخبرنگار ما گفت: درتماسهائی که معاون‌بانك جهانی بامقامات دولتی گرفته است، درباره احتمال اخذ وام جدیدی از طرف ایران برای کارهای‌عمرانی آینده مخصوصا اجرای برنامه‌سوم مذاکراتی باوی صورت گرفته‌است

رئیس‌مجلس‌سنا درباره‌رسیدگی بمخارج‌ساختمان‌سنامیگوید:

من علاقه دارم‌که رسیدگی‌کامل بشود ومردم ازنتیجه امر باخبر شوند

چندی پیش‌اطلاع دادیم که‌بدنبال اعلام جرمی‌درباره ساختمان کاخ‌جدید سنا وبدرخواست رئیس هیئت‌مدیره موقت‌سنا هیئتی مرکب از بازرسان بازرسی شاهنشاهی، بازرسی نخست وزیری وبازرسی کل کشور مامور رسیدگی بمخارج ساختمان مذکور شدند.

هیئت مذکور مرتبا جلسات خود را درکاخ‌سنادراطاق‌مخصوصی که‌برایشان تعیین شده است تشکیل میدهند ودر بعضی‌از جلسات آنها آقایان اعضای سابق کارپردازی ومحاسبات سنا و آقای صدرالاشراف نیز شرکت‌دارند، بازرس دادگستری عضو هیئت مذکور مرحوم دکتر خلعتبری بود که‌درحادثه جاده چالوس فوت‌کرد واینك ازطرف دادگستری مامور جدیدی بمجلس‌سنا فرستاده شده است.

درتماسی که خبرنگار ما امروزدر باره نتیجه کارهیئت مذکور باآقای صدرالاشراف گرفت آقای صدر اظهار داشت:

مجلس‌سنا همه‌گونه تسهیلات را برای رسیدگی بمخارج ساختمان‌سنا ازابتدای امر تاکنون برای هیئت بازرسی فراهم آورده وآقایان اعضای سابق کارپردازی ومحاسبات نیز در مواقع‌لزوم درکار رسیدگی با آقایان همکاری دارند، هیئت بازرسی هنوز مشغول رسیدگی هستند وکارشان‌تمام نشده است.

آقای صدر افزود: بقراریکه اطلاع دارم آقایان‌بازرسان‌تاکنون کارخلافی درموضوع ساختمان مجلس مشاهده نکرده‌اند، امابهر صورت من‌خودکم‌هم علاقه‌دارم باین امر رسیدگی دقیق و کامل بشود تامردم ازنتیجه امراطلاع داشته باشند.

مانور دریائی سنتو بهدفهای خودرسید

شب‌گذشته ضیافتی ازطرف وابسته نظامی ایران درکراچی داده شد

رادیو کراچی خبر پایان یافتن مانور دریائی سنتو موسوم به: میدلینك چهارم را منتشر ساخت و گزارش داد که افسران واحدهای دریائی شرکت کننده اظهارداشتند که تمرین مزبور به هدفهای خود نائل شده‌وبرای جمع آوری‌اطلاعات تازه و سودمند به آنان کمك کرده است.

دریا دار اصغرخان فرمانده‌نیروی دریائی پاکستان که تمرین تحت فرماندهی وی‌اجراشداظهارداشت که عملیات ناوهای مختلف وخاصه‌مین جمع کن‌ها، وی را تحت تاثیرقرار داد.

گزارش رسیده از کراچی حاکی است که‌شب گذشته‌از طرف‌وابسته نظامی ایران یك میهمانی بافتخار افسران‌وافرادنیروی‌دریائی‌شاهنشاهی که در مانور دریائی کشورهای‌عضو سازمان پیمان مرکزی شرکت کرده‌اند در محل سفارت کبرای شاهنشاهی ترتیب داده شده بود.

در این میهمانی فرمانده کل نیروی دریائی پاکستان سفرای‌کبار کشورهای عضو سازمان پیمان مرکزی وافسران کشتی‌های‌شرکت کننده درمانور وگروهی از افسران عالیرتبه پاکستان حضورداشتند.

دستورهای جدید رئیس شهربانی‌کل

درباره رعایت مقررات عبور ومرور

*** امروز اتوموبیلهائیکه‌بعلت خلاف در پارك‌شهرمتوقف بودند آزاد شدند**

امروز دستورهای رئیس شهربانی کل کشور در مورد رعایت مقررات راهنمائی ورانندگی در اجتماع رانندگان متخلف که در سالن راهنمائی ورانندگی تشکیل شده بودبشرح زیراعلام گردید:

وسائط نقلیه عمومی که خلاف های مشروحه زیر ازطرف‌رانندگان آنها مشاهده شود متعلق بهرکس وهرمقامی باشد، ابتدا بمدت ۲٤ ساعت و درصورت تکرار یك‌هفته متوقف خواهد شد.

بازهم اگر خلاف تکرار شود گواهینامه رانندگان طبق‌ماده ۲٤ آئین‌نامه راهنمائی و رانندگی بایگانی میشود.

خلافهائی که اگر تکرار شود بموجب ماده ۲٤آئین‌نامه باآنها صادر میشود بشرح زیرمیباشد:

۱ـ بوق‌زدن ۲ـ عدم توجه به چراغ قرمز۳ـ دارابودن عیب فنی، ٤ـ صدای ناهنجار لوله اگزست ۵ـ رانندگی درحال مستی ۶ـ دود کردن وسیله نقلیه.

ضمنا نسبت برانندگانی که‌شبها دور از چشم ماموران مرتکب‌خلاف میشوند ووضع ظاهری آنها ازلحاظ اصلاح نکردن صورت یاچرب‌بودن دست و لباس خوش آیند نباشد ویابه‌بهانه‌های مختلف ازبردن‌مسافر امتناع ورزند، شدت عمل‌نشان‌داده میشود.

همچنین عکس رانندگانی که برای بارسوم مرتکب خلاف شوند درجرایدمنتشر میشودودرتلویزیون نمایش داده خواهد شد و شماره وسائط نقلیه تاکسی که‌رانندگان آنها خلاف مکرر انجام دهنداعلام میشود تامردم از وسیله نقلیه‌مزبور استفاده نکنند.

مرخص شدند

امروز از طرف اداره راهنمائی ورانندگی برك ترخیص‌اتومبیل‌هائی که سه‌روز متوالی درپارك شهر بعلت تخلف راننده از مقررات راهنمائی ورانندگی ودارا بودن نقص فنی متوقف شده بودند بین رانندگان وسائط نقلیه مزبورتوزیع گردید و از آنها در مورد رعایت مقررات ودستورات راهنمائی و رانندگی تعهدنامه اخذ گردید.

چرا ازفرصت استفاده نمیکنید

شرح درصفحه نیازمندیهای همین‌شماره

اهالی منطقه (۵) تهران

بنا بتمایل مودیان محترم ساکن منطقه (۵) تهران و بمنظور رفاه آنها وبا اجازه وزارت دارائی:

اداره دارائی منطقه پنج تهران

ازمحل فعلی به‌سه‌راه‌شکوفه‌انتقال یافت

ازساکنان محترم منطقه تقاضا دارد برای پرداخت مالیات ـ تسلیم اعتراض به پیش آگهی‌ها ـ شرکت در کمیسیون وسایر کارهای مالیاتی خود بمحل جدید رجوع فرمایند.

مدیرکل‌وصول‌تهران‌ودارائیهای‌حومه. فضل‌الله‌گرگانی

(۱) آ ـ ۲۸۸۱۸

اطلاعات العربیة

الإخاء

مجلة سیاسیة ثقافیة مصورة تصدر عن دار اطلاعات فی طهران

بیست‌ودومین شماره مجله عربی الاخاءکه عربی‌دانها همه درانتظار انتشار آن‌هستند روز پنجشنبه نهم‌آذرمنتشر خواهدشد.

«طوطی‌نو» آ ـ ۲۸۷۱۶

دستگاه تصفیه آب

صنعتی شهری خانگی

شرکت هیدرولیك خیابان ایرانشهر ۲۰۰ ـ تلفن: ٤۹۰۵۶

موسسه ملی زبان نگلیسی

شاهرضا ـ چهارراه کاخ ـ شماره ۵٤

موسسه اعلام میدارد که برای ترم‌دوم وسوم سال‌تحصیلی۶۲ـ۱۹۶۱ سه‌کلاس جدید تشکیل می‌دهد و مجموعا برای این سه‌کلاس ۷۵ دانشجو می‌پذیرد.

۱ـ اوقات ثبت‌نام همه‌روزه صبح‌ها از ساعت ۹تا ۱۲ و عصرها از ساعت ٤تا۸ خواهد بود.

۲ـ کلاسهای جدید از روز چهارشنبه ۳ ژانویه (۱۳دیماه)شروع بکار میکنند.

۳ـ دورهٔ این کلاسها در تاریخ ۲۱جون ۱۹۶۲ (۳۱خرداد۱۳٤۱) تمام میشود.

٤ـ اوقات کار این کلاسها عصرها از ساعت ٤½ ببعد خواهدبود.

۵ـ بانوانی که نمی‌توانند در کلاسهای عصر شرکت کنند در کلاسهای صبح که مخصوص بانوان است از آنان ثبت‌نام میشود.

آ ـ ۲۱۱۶۱ رئیس موسسه ملی زبان انگلیسی ـ حری