سال سی‌وسوم ـ شماره ۹۸۰۰ | یکشنبه هفتم دی ماه ۱۳۳۷ | تك شماره دوریال ونیم

اطلاعات

روزنامه‌های قاهره امروزگزارش دادند:

کمونیستها برای جدائی مصر وسوریه توطئه کرده‌اند

۲۰ صفحه

حزب کمونیست سوریه اعلام کرد با اتحاد مصر وسوریه مخالف است

رویتر گزارش داد پس ازحمله عبدالناصر بکمونیسم خالدبکداش ازسوریه خارج گردید

روزنامه ارگان حزب کمونیست سوریه توقیف گردیدوشعبات انجمن روابط فرهنگی شوروی وجمهوری متحده تعطیل شد

برای ایجاد شکاف بین مصر وسوریه رادیوهای سری شروع بفعالیت کرده‌اند
دانشجویان دمشق بنفع عبدالناصر و علیه کمونیستها تظاهرکردند
اتحادیه کارگران سوریه‌از عبدالناصر در برابرکمونیستها پشتیبانی کرد

روزنامه های مصر با حروف درشت در صفحات اول خود خبراز کشف توطئه بزرگی میدهند که از طرف امپریالیستها وصهیونیستها و کمونیستها مشترکا برای برهم زدن وحدت بین مصر و سوریه و ایجاد اختلاف و شکاف بین قاهره و بغداد چیده شده بود.

گزارش رویتر از قاهره حاکیست که روزنامه الاهرام مینویسد:

ایستگاههای مخفی رادیو بنام صدای حق و صدای اصلاح که‌مدتی تعطیل بودند اخیرا شروع بکار نموده و حملات شدیدی به‌اتحاد بین سوریه و مصر بعمل میآورند.

ایجاد سوء ظن

این ایستگاهها بکمك رادیواسرائیل بمنظور ایجاد سوء تفاهم وسوء ظن بین قاهره و بغداد نقل از قاهره خبر میدادند که عراق تحت تسلط کمونیستها قرار گرفته است در حالیکه روزنامه های مصر در این باره هیچ مطلبی منتشر نکرده و سکوت کامل اختیار کرده بودند.

روزنامه مزبور سپس مینویسد:

حزب کمونیست سوریه نیز بسهم خود ناگهان شروع به مخالفت با وحدت مصر و سوریه نموده واعلام نمود که موافق با جدائی دوکشور بوده و از اتحاد حزب با اسرائیل و عناصر ارتجاعی و امپریالیستها پشتیبانی مینماید بقیه‌درصفحه‌چهارم

خالد بکداش

جریان روز

همکاری مردم ... | اروپای کوچك

سرمقاله وتفسیر جهان در صفحه دوم

شاهنشاه درکنفرانس مطبوعاتی دیروزفرمودند:

برای سهیم کردن کارگران در کارخانجات مطالعه میشود

طرز فکر غلط صاحبان کارخانه‌ها سبب شدکه بعد ازجنك کارخانه‌ها بدون لوازم یدکی بمانند

لوایح رسیدگی بدارائی کارمندان ومنع مداخله حتما تصویب میشود

امیداست درسال آینده کوشش بیشتری برای حفظ صلح وتامین آینده همه ملل دنیا بشود وتساوی حقوق بین ملل بیش ازپیش رعایت گردد

بطوریکه اطلاع دادیم دیروز طبق دعوت وزارت دربار شاهنشاهی آقایان مدیران و سر دبیران مطبوعات پایتخت و شهرستانها در کاخ مرمر به پیشگاه شاهنشاه شرفیاب شدند.

آقای سناتور عباس مسعودی مدیر روزنامه اطلاعات بمناسبت پنجمین کنفرانس مطبوعاتی که هر ماهه در پیشگاه ملوکانه بر قرارمیگرددمراتب سپاسگزاری‌ارباب‌جراید راباستحضار رسانید و عده‌ای از مدیران روزنامه های شهرستانها را که برای‌شرکت در این جلسه بتهران آمده بودند بحضور شاهنشاه معرفی نمود.

سپس با اجازه شاهنشاه سئوالات آقایان روزنامه نگارات آغاز گردید.

آقای عمیدی نوری مدیرروزنامه داد استدعا کرد که چون شاهنشاه‌بعد ازآخرین‌کنفرانس مطبوعاتی‌بمسافرت ایتالیا تشریف فرما شدند نظر خویش را درباره این مسافرت‌برسم ارمغان باطلاع مطبوعات برسانند.

شاهنشاه فرمودند. قبل ازمسافرت من در این باره با شما صحبت‌کردم و در مراجعت‌نیز در حضورنمایندگان مجلس سناو شورایملی بطورمختصر توضیحات لازم در باره این‌مسافرت که قریب یکماه پیش صورت گرفت دادم واین مطالب باطلاع‌عموم‌رسید در اینجا بدانچه گفته‌ام چیزتازه‌ای نیست که اضافه کنم مگر اینکه باز تکرار کنم که یکنوع نزدیکی روحی واخلاقی بین دو مملکت ایران‌وایتالیا هست که طبع و ذوق و سلیقه‌مردم آنها را با هم خیلی شبیه کرده است.

ازلحاظ سیاسی نه‌فقط هیچ عاملی مانع حسن روابط‌این دو کشورنیست بلکه بالعکس منافع دو مملکت طوری است که این نزدیکی و همکاری صمیمانه را ایجاب میکند.

بقیه درصفحه نوزدهم

تحول مهم پولی و اقتصادی در اروپا

دولت فرانسه‌بهای فرانك را ۱۷٫۵۵ درصد تنزل داد

وزیردارائی فرانسه‌گفت: تنزل بهای‌فرانك‌مهمترین‌اقدام‌پس‌ازجنك درفرانسه‌میباشد

باتنزل نرخ فرانك کالاهای فرانسه دربازار خارجه وضع بهتری پیداکرده ومیتوانند بامصنوعات انگلیسی رقابت کنند تنزل نرخ فرانك به پیشرفت مقاصد بازارمشترك کشورهای اروپائی کمك فراوان خواهد کرد

بدنبال تصمیم دولت‌فرانسه درتنزل ارزش فرانك و قابلیت تبدیل این واحد پول‌به ارزهای دیگر تحول پولی واقتصادی عظیمی در اروپای غربی بوجود آمد.بسیاری از کشور های اروپای غربی مانند آلمان‌غربی ـ هلند ـ دانمارك ـ نروژ ـ انگلستان‌و سوئد سیاست پولی خود را عوض کردند ودر واقع بین دولت های اروپای غربی‌رقابت شدیدی‌درگرفت وهر یك‌ازاین دولتها میکوشدقابلیت تبدیل پول‌خود را بپولهای دیگر آسانتر سازد.

بطوری که خبرگزاری فرانسه‌از پاریس گزارش میدهد:

۱۷٫۵۵ درصد تنزل

دیشب کابینه فرانسه پس‌از یك جلسه طولانی ۱۷٫۵۵ درصد نرخ فرانك راتقلیل داد.آنتوان پینه‌وزیر دارائی فرانسه اعلام نمود که درسال آینده پایه تبدیل نرخ‌فرانك فرانسه به‌دلار ۴۹۳٫۷۰ خواهد بود.

آنتوان پینه سپس افزود: تصمیم فوق‌که محتاج به فداکاری ملت فرانسه میباشد مهم‌ترین تصمیمی بوده است که پس‌از جنك درفرانسه اتخاذ شده واین تصمیم کابینه فرانسه‌درآستانه بموردا‌جرا‌گذاشتن طرح بازار مشترك اروپائی لازم و ضروری بود.

ژاك سوستل وزیر اطلاعات‌فرانسه خاطرنشان ساخت: بدلیل آنکه

بقیه درصفحه سوم

ارقام قطعی بودجه سال آینده

بوسیله هیئت دولت تعیین وبمجلس تقدیم خواهدشد

رسیدگی ببودجه دروزارت دارائی پایان یافت ودراین هفته بودجه ۱۳۳۸ تقدیم هیئت دولت میشود

کمیسیونیکه همه‌روزه برای رسیدگی به‌ارقام هزینه ودرآمد بودجه‌سال ۱۳۳۸ درخزانه‌داری کل تشکیل میشد پایان یافت ورسیدگی‌به‌کلیه ارقام درآمدوهزینه وزارتخانه‌ها باتمام رسید وبودجه کل سال‌آینده تسلیم وزیردارائی گردید.

بطوریکه خبرنگار ما گزارش میدهد بودجه کل سال آینده تا آخراین هفته‌جهت رسیدگی نهائی تسلیم هیئت دولت خواهد شد. و هیئت دولت ارقام قطعی هزینه‌های وزارتخانه‌ها راتعیین خواهد کرد.

یك مقام مطلع‌امروز بخبرنگار ماگفت بودجه کل سال ۱۳۳۸ در موعد مقرر یعنی قبل‌از پایان سال تقدیم مجلس شورایملی خواهدشد. بامطالعاتی که‌برروی ارقام‌هزینه‌های پیشنهادی وزارت خانه‌ها شدکلیه هزینه‌های زائد حذف گردید و هزینه‌های دستگاههای دولتی بر اساس بودجه سال‌جاری تنظیم‌شد وی‌درباره کسربودجه سال آینده اظهار داشت چون تصمیم نهائی‌را هیئت دولت‌اتخاذ خواهد کرد و ممکن است درارقام تهیه شده تغییراتی داده شود هنوز روشن نیست که‌آیا بودجه سال آینده کسری دارد یانه.

تبصره‌های بودجه

خبرنگار ماکسب اطلاع کرد که تبصره‌های بودجه سال آینده در هیئت دولت تنظیم خواهد شد و جلسات‌هیئت‌دولت‌بطور فوق‌العاده‌تشکیل شده وببودجه کل‌سال آینده رسیدگی خواهد کرد.

درجلسه امروز مجلس شورای ملی

وزرا غایب بودند

وبهمین مناسبت جلسه علنی تعطیل‌شد

مجلس شورایملی‌ساعت ده‌بامداد امروز بریاست آقای سردار فاخر حکمت جلسه علنی داشت.

مدارس حرفه‌ای

بعداز انجام امور مقدماتی چون کسی برای نطق قبل‌از دستورنام نویسی نکرده بود مجلس بلافاصله وارد دستور شدوبقیه‌لایحه مربوط به استخدام معلمین حرفه‌ای وفنی و کشاورزی که طرح آن ازجلسه گذشته آغاز گردیده بود مطرح شد.

آقای غلامحسین ابتهاج سئوالی از وزارت دارائی تقدیم کرد.

درمواد لایحه تذکراتی ایراد شد و پس‌از توضیحات آقای وزیر فرهنك لایحه باپیشنهادات‌رسیده برای شور دوم بکمیسیون ارجاع شد.

بعد لایحه مربوط به اصلاح‌بعضی ازمواد قانون ثبت مطرح گردید، این لایحه نیز بدون ابراز نظر بشرح زیر تصویب شد و بمجلس سنا ارسال شد:

ماده ۱ـ تبصره ذیل بماده ۱۵ قانون ثبت اضافه میشود:

تبصره ـ از تاریخ اجرای این قانون تحدید حدود املاکی که‌یك یاچند حد آن اراضی موات یا شارع یا مرتع عمومی ویا جنگل عمومی باشند باید بوسیله انتشار آگهی تحدیدی انجام شود ـ عدم حضور نماینده ادارات وبنگاه های مربوطه مانع انجام تحدید حدود نخواهد بود.

ماده ۲ـ تبصره ذیل بعنوان تبصره۵ بماده ۳۴ قانون ثبت‌اضافه میشود:

تبصره ـ باانجام عمل مزایده و تنظیم‌وامضای صورت‌مجلس‌مزایده عملیات اجرائی پایان یافته‌محسوب و پس‌از انقضاء مدت دوماه سند انتقال صادر میشود مگر اینکه بدهکار ظرف مدت مزبور کلیه بدهی خودو اجور وخسارات را بپردازد.

ماده ۳ـ عبارت زیر به‌ذیل‌تبصره ۲ماده ۳۴مکرر اضافه میشود:

«ودراین مورد بهرحال بایستی موعد مقرر درسند معامله منقضی شده باشد وبرای مزایده مال‌برطبق مقررات ماده ۳۴بارعایت سه‌ماه مذکور درماده مزبور اقدام خواهد

بقیه درصفحه هفدهم

آیاتعطیلات زمستانی مدارس نتیجه‌دارد؟

اظهارنظر سناتور دکترعیسی صدیق درباره این تعطیلات وفلسفه ونتیجه آن درصفحه ۱۸ چاپ شده است

تنزل فرانك دربازار تهران

دربازار آزادتهران هرهزار فرانك سی ریال تنزل کرد

تنزل فرانك فرانسه موجب تقلیل صادرات ایران بفرانسه وارزانی واردات فرانسه بایران می‌شود

دیشب دولت فرانسه بالاخره پس از مدتی مطالعه، نرخ فرانك را ۱۷٫۵۵ درصد تنزل داد. در حقیقت تنزل نرخ فرانك فرانسه یکی از مهمترین قدمهائی است که برای اجرای مقررات بازار مشترك که از روز پنجشنبه شروع میشود برداشته شده است.

هدف دولت فرانسه ازاین اقدام حمایت‌و تقویت محصولات وتولیدات داخلی درمقابل کالاهای کشورهای عضو بازار مشترك و محدودساختن واردات بفرانسه میباشد. فعلاقیمت یك دلاردر فرانسه بنرخ رسمی۴۲۰ فرانك استولی خبرهای واصله از فرانسه حاکی است که‌در روزهای آخر مظنه بازار آزاد آن‌به ۵۰۰ فرانك رسیده بود. باین جهت‌نرخ رسمی فرانك در فرانسه در۴۹۳٫۷۰ ثبت شده ولی این نرخ از روز پنجشنبه اجرا میشود.

آخرین خبر ازفرانسه در موردپوند حاکیست که پوند به۱۲۷۰ فرانك معامله میشد ولی نرخ‌رسمی ازاین حد هم‌کمی بالاتر رفته است.فرانك دربازار تهران دیروز صبح‌هزاری ۱۷۰ ریال معامله میشد اما امروز این نرخ‌به ۱۶۰ و احتمالا تا چند روز دیگریائین‌تر خواهد آمد زیرا نرخ رسمی در حدود ۳۰ ریال‌تنزل دارد والبته نرخ‌بازار آزاد هم‌بهمین اندازه تنزل خواهد نمود.

بقیه درصفحه هفدهم

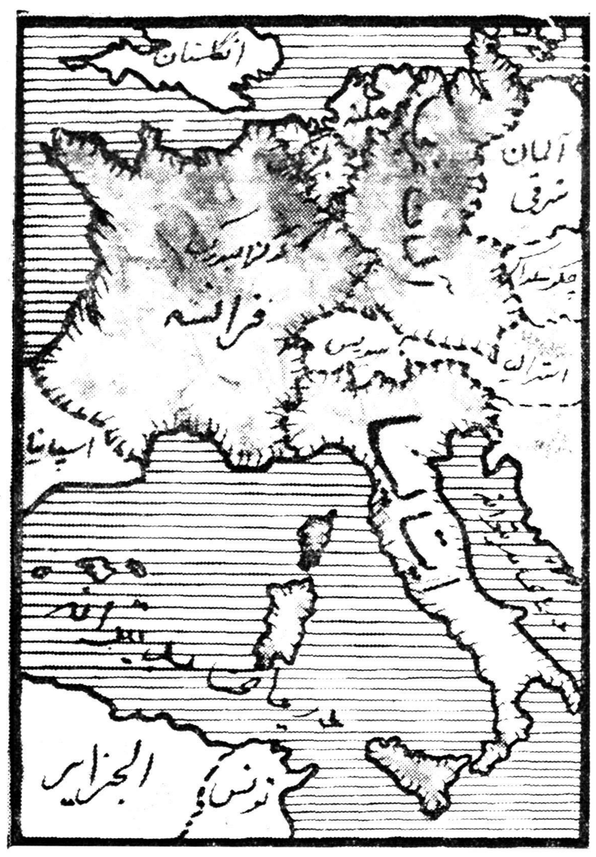

دراین نقشه ۶ کشور اروپائی‌که دربازار مشترك شرکت دارندمشخص گردیده‌اند (شرح کامل هدفهای بازارمشترك اروپا در صفحه ۳)

خیابان کاخ هم یکطرفه میشود

آزمایش یکطرفه شدن‌خیابانهای‌مرکزی‌بچه مرحله‌ای‌رسیده؟

انتظار میرود ازفردا بایکسره شدن عبورازخیابان لاله‌زار برخی ازمشکلات عبور یکطرفه از خیابانهای سعدی اسلامبول وفردوسی رفع‌گردد ـ برای مشکلات‌موجود چه فکری شده ونظر مقامات راهنمائی چیست؟ ـ چند پیشنهاد برای تامین راحتی مسافرین، عابرین ورانندگان درخیابانهای یکطرفه

بدنبال یکطرفه شدن خیابانهای سعدی، فردوسی‌و اسلامبول طرح یکطرفه کردن خیابانهای مهم‌و پر رفت‌وآمد پایتخت همچنان از طرف مقامات شهربانی کل واداره‌راهنمائی ورانندگی با همکاری شهرداری تهران دنبال میشود ودر نظر است که بتدریج بعضی از سایرخیابان ـ های مهم‌نیز یکطرفه گردد.

اطلاعیه شهربانی

امروز اطلاعیه زیر در همین‌زمینه از طرف شهربانی کل کشورصادر گردید.

چون در نظر است خیابان کاخ یکطرفه اعلام شود لذا فعلا توقف وسائط نقلیه موتوری در سمت‌غرب خیابان مزبور ممنوع‌و پارك‌اتومبیلها در قسمت شرقی خیابان کاخ آزاد

بقیه درصفحه هفدهم

برای اولین بار درایران

یك گنج بجایزه گذارده‌شد

بانك بازرگانی ایران برای‌تشویق مردم بافتتاح «حساب سیار» گنجی بجایزه گذاشته وکلیه گنج را دراختیار عموم نهاده است

(شرح درصفحه ۱۶)

تامین اعتبار اضافات ترفیعات کارمندان

وزارت فرهنك به نخست‌وزیری ووزارت دارائی اطلاع داد که درحدود ۶۰ میلیون ریال برای اضافات سه‌ماهه‌آخرسال کارمندان فرهنك تامین اعتبار کرده است

دوسوم حقوق سابق بازنشستگان بنفع‌صندوق بازنشستگی اختصاص‌داده میشود

امروز درباره تامین اعتبار اضافات ترفیعات سال آینده کارمندان‌دولت کسب اطلاع‌شد که‌چون کلیه وزارت‌خانه‌ها ودستگاههای دولتی اعتبار اضافات کارمندان خودرااز محل صرفه‌جوئی های‌سال جاری خود تامین کرده‌اند وبودجه هزینه پرسنلی وزارتخانه‌ها درسال آینده براساس بودجه سال جاری تنظیم شده‌است باین ترتیب پرداخت اضافات ترفیعات دولت درسال‌آینده نیز قطعی است

وزارت فرهنك

درمورد اضافات‌ترفیعات کارمندان وزارت فرهنك همانطور که‌اطلاع داده شدوزارت فرهنك اضافات‌یك رتبه کارمندان خودرا برای‌سه‌ماهه آخرسال امسال تامین کرد واین موضوع رابه‌نخست‌وزیری ووزارت

بقیه درصفحه هفدهم

بازدید رؤسای پلیس کشور ازاطلاعات

اگرمردم بوسیله مطبوعات بوظائف پلیس آشناشوند پلیس وظائف خودرا آسانتر انجام میدهد

درصفحه ۹ مطالعه فرمائید

دعوت ازآقایان اعضای حزب مردم

ساعت ۵بعدازظهر دوشنبه هشتم دیماه جاری آقای مهندس الهی مدیرعامل بانك ساختمانی درباره (نظرات مختلف راجع بطرز تهیه مسکن) سخنرانی مینمایند ازعموم آقایان اعضاء حزب وعلاقمندان خواهشمند است بمحل حزب تشریف بیاورند.

آ ـ ۳۴۹۵۰ کمیسیون تبلیغات

باطلاع دوستان وآشنایان محترم میرساندکه نام خانوادگی اینجانب ازرمه دوست به جاوید تغییریافته‌است.
۱ـ۲ آ ـ ۳۴۹۴۸ گرج ـ احمدجاوید

انواع
چای جهان
۱۵۱ ۳۵۲
کلیدنشان داجلینگ

آقای شانس دوم فردا بمیان مردم میرود

بدنبال استقبال بی‌سابقه مردم ازآقای شانس مجله «اطلاعات جوانان» یك بلیط شرکت هواپیمائی «لیا» برای‌مسافرت رفت وبرگشت ازتهران به‌پاریس وبروکسل بجایزه‌گذاشت

شرح درصفحه ٤

گالو
ساعت ایده آل
خیابان اسلامبول ـ گالو
۱ـ۱۲ آ ـ ۳۵۰۳۸

شرکت زمزم
PEPSI-COLA
پپسی کولا

آگهی استخدام
شرکت ملی نفت ایران باشخاص‌مشروحه دراین آگهی که بزبان انگلیسی آشنائی داشته باشند احتیاج دارد.
الف ـ مهندس ساختمان ـ برق ـ میکانیك ـ ماشین ـ سویل ـ مهندس نقشه‌کش سیویل.
ب ـ نقشه‌کش وکمك نقشه‌کش دیپلمه که تجربیاتی دراین رشته داشته باشند.
داوطلبان می‌توانند همه روزه بادر دست داشتن مدرك تحصیلی وسابقه خدمت و برك خاتمه ازخدمت از ساعت ۸صبح الی ۱۲باداره استخدام شرکت واقع در خیابان پهلوی‌نزدیك بلوار مراجعه فرمایند. اداره استخدام
۱ـ۳ آ ـ ۳۴۸۶۸

جریان روز

همکاری مردم ...

چون از دو روز پیش عبورومرور ماشین ها در دو خیابان بزرك تهران یك طرفه شده ووضع جدیدی در رفت وآمد مردم واتومبیل ها بوجود آمده است ،دیروز در نظر داشتیم که مقاله امروزرا تخصیص به اینموضوع دادمو فهرست واراشکالات ودرعین حال مزایای این گونه تدابیر جدیدرا بامردم ومسئولان امور درمیان بگذاریم تا اینکه دیروز روسای پلیس کشور که برای شرکت در کنفرانس پلیس به تهران آمده‌اند از موسسه اطلاعات بازدید کردند ودر این ضمن بحثی پیش آمد که میتوان گفت تمام‌محیط بازدید وکلیه مسائل‌موجود دراطراف آنرا تحت تاثیر خود قرار داد.

نه تنها تمام تشریفات ومسائل مربوط باین قبیل بازدیدها تحت تاثیر آن بحث قرارگرفت بلکه‌اساسی ترین مطلبی که می‌بایستی در مورد همین تدابیر ومقررات جدیدراهنمائی وانتظامات شهر در درجه اول مورد توجه قرار گیرد از طرف آقایان روسای پلیس کشور مطرح گردید.

معاون شهربانی کل کشور ورئیس کنفرانس مهمترین نکته‌ای را که در این بازدید از یك مؤسسه مطبوعاتی مورد توجه قرارداده وبرروی آن‌تکیه می‌کردند این بود که: «مطبوعات افکار عمومی رانسبت به وظایف‌خطیر ومهم پلیس روشن‌کرده وبا جلب همکاری صمیمانه‌مردم .بسوی پلیس موجبات تسهیل انجام آن وظایف را برای افراد پلیس کشور فراهم سازند » .

در حقیقت میتوان گفت که مطبوعات در هرکشوری چنین وظیفه‌ای را بعهده دارند وبا در نظر گرفتن‌اینکه مطبوعات منعکس کننده افکار و تمایلات طبقات‌مختلف مردم میباشند، توجه رؤسای پلیس کشور باین مسئله خود نموداری از واقع بینی و قضاوت‌سالم آنهابوده‌ومایه نهایت مسرت است .همانطوریکه درمقالات سابق هم نوشتیم پلیس درکشور نقش مقدسی را بعهده داردکه بدون اغراق نتیجه بخش بودن کلیه‌تدابیر ونقشه‌های اصلاحی اجتماعی‌بستگی به حسن ایفای این نقش دارد.

پلیس مظهر قانون‌وتصمیمات‌دسته‌جمعی اجتماع ودر حقیقت‌مجری اراده مردم‌اجتماع‌میباشدوبهمین‌دلیل‌احترام وهمکاری مردم با این مجری قانون وارده ملت یگانه تکیه گاه پلیس میباشد وبس .

در همین مورد بخصوص مقررات راهنمائی و رانندگی و مثلا یك‌طرفه کردن بعضی ازخیابان ها که امروز مطرح است ، چنانچه رانندگان و عابرین پیاده خالصا مخلصا رعایت مقررات را کردمو این امکان رابوجود آورند که نقشه ها و برنامه های انتظامی بنحو کامل‌بموقع اجرادرآیند، بهتر از هر طریقه دیگر میتوان نقائص ونقاط ضعف تصمیمات را درك کرده و در صدد رفع و اصلاح آنها بر آمد . مفهوم واقعی همکاری مردم با پلیس یعنی اینکه مردم صمیمانه در رعایت نظامات‌ومقررات بکوشند و اگر معایب وانتقاداتی‌هم در زندگی روزمره بنظرشان میرسد با خلوص و صمیمیت باطلاع پلیس برسانند . شاید سالها پیش از این که شکل زندگی اجتماعی باینصورت تغییر نکرده واینهمه مسائل‌گوناگون بوجود نیامده بوداهمیت وجودپلیس و همچنین ضرورت همکاری دائم‌مردم با او چندان بنظر نمیرسید، ولی اکنون که زندگی جدید ، سیل‌اتومبیل ها ، عبور و مرور انبوه مردم ووسایل نقلیه و امکان هزاران تصادف سوء مشکلات و گرفتاریهای تازه‌ای را بوجود آورده است طبعا تنظیم عوامل این زندگی جدید و پیشگیری از تصادمات گوناگون یگانه مسئله‌ای را که مطرح میکند اینست که‌چگونه مردم و خدمتگزاران واقعی آنها به کمك یکدیگر به‌شتابند و مشکلات را از پیش پای جامعه بردارند .

خصوصا اینکه در کشور ما این مسئله از چندی پیش به بهترین وجهی ازطرف پلیس مطرح شده‌است یعنی باتربیت‌چند دوره افسران‌جوان و تحصیل کرده و تعلیم تعداد زیادی افراد درستکار و وظیفه شناس‌پلیس سعی و کوشش کافی برای جلب احترام وهمکاری‌مردم‌بعمل‌آمده‌وزمینه بسیار مناسبی برای حل مسئله «همکاری پلیس و مردم» فراهم شده است .

مسلما پلیس امروز ما پلیس‌بیست سال پیش نیست . اینها مسائل زندگی اجتماعی را مانند سایر افراد علاقمند و بلکه مانند بهترین عناصر تحصیل کرده و دلسوز مورد بر رسی قرار میدهند و بنا براین اگر عابر پیاده رعایت خط کشی خیابان را کرده و راننده ماشین ها بجای‌رفتن در چهار ردیف سبقت نگیرندومرتکب تخلف نشوند خود بخود مشکلات شهری از بین رفته و افراد پلیس با احساس احترام وهمکاری مردم‌نسبت بخود با قدرت و صمیمیت خدمت مقدس خودرا انجام خواهند داد .

اروپای کوچك

از نخستین روز سال آینده، یعنی سه روز دیگر یکی از مهمترین وقایع تاریخ اروپا روی خواهدداد. شش کشور اروپای غربی :فرانسه، آلمان غربی ، ایتالیا ،بلژیك ، هلند و لوکزامبورك در یك جامعه اروپائی مجتمع خواهند شد. و چنانکه بنیاد گذاران این جامعه به صراحت گفته‌اند در جادوحدت اقتصادی و سپس سیاسی ـقدم خواهند نهاد .

در جنبه این همکاری در سازمان های «بازار مشترك »و«اوراتم» تظاهر میکند . بموجب مقررات بازار مشترك‌تا۱۲ یا حداکثر ۱۵ سال دیگر شش کشور عضو تمام مقررات گمرکی را تدریجا بین خود ازمیان خواهند برد و بازار واحدی تشکیل خواهند داد. طی این‌مدت اقتصاد این شش کشور یکی خواهد شد و عملابصورت ،کشور واحدی در- خواهند آمد.

از روز اول ژانویه ۱۹۵۸ کشور- های بازار مشترك ۲۰ در صد از حقوق گمرکی خود را نسبت به کالاهای یکدیگر خواهند کاستو ۲۰ درصد به سهمیه های وارداتی هم خواهند افزود سیاست گمرکی و تجارتی خودرا نسبت به دنیای خارج یکسان خواهند کرد و این جریان هر سال دنبال خواهد شدتا به وحدت کامل بینجامد.

هدف دیگر « اروپای‌کوچك » افزایش تولید برق اتمی و بی‌نیاز ساختن شش کشور از نفت خاور میانه است. این‌برنامه که‌تاحدامکان جاه طلبانه است بکمك امریکا وبا همکاری انگلستان در دست اجرا است.

بازار مشترك قبل‌از آنکه بمرحله اجرا درآید ازیك مبارزه دو ساله جان بدر برده است. دوسال است دیپلماسی انگلستان میکوشد این طرح‌را برهم بزند و جای آنرا به یك «منطقه تجارت آزاد »بدهد که در آن۱۷ کشور اروپائی شرکت خواهند داشت. فرق‌این منطقه‌تجارت آزاد بابازار مشترك در آنست که اعضای آن‌ضمن اتخاذ سیاست‌واحد گمرکی در برابر یکدیگر ، نسبت به دنیای خارج آزادی عمل‌خواهند داشت.

انگلیسها به دودلیل بابدارمشترك مخالفت میورزند. تشکیل این‌بازار فروش مصنوعات آنها رادراروپای غربی بسیار مشکل خواهد ساخت و ضربتی بر صادرات آنها خواهد زد.

علاوه براین برهبری آنها براروپا پایان خواهد داد و شش کشوربازار مشترك بصورت دومین قدرت‌بزرك جهان درخواهند آمدو انگلستان‌را بکلی تحت الشعاع قرار خواهند داد.

«اروپای کوچك»از نظر جمعیت بعداز شوروی و از لحاظ تولید صنعتی بعداز امریکا است. و ۱۸۰ میلیون جمعیت آن برای تمدن و پیشرفت ازهمه‌اقوام دنیا آماده‌تراند.

اروپا یکبار در ۱۱۰۰ سال پیش بتوسط شارلمانی متحد شد و بزرگترین قدرت عصر خود بود . اکنون پس‌از هزار سال دشمنی خونین فرانسه و آلمان بار دیگر اروپا متحد میشود ودر واقع خودو دنیا را نجات میدهد. ملل اروپای کوچك برغم دشمنی سخت انگلستان و شوروی بایکدیگر نزدیك‌میشوند وشك نیست که بزرگترین زیانها رااز تشکیل بازار مشترك همین دو کشور خواهند دید.

دوران برتری انگلستان در اروپا پس‌از جلسه ۱۵ دسامبر جاری «سازمان همکاری اقتصادی اروپا» بطور قطع بپایان رسید. نماینده انگلستان کشور های بازار مشترك رابه انتقام تهدید کرد، اما همه حاضرین میدانستند که دستش‌خالی است. نه تهدیدات اوونه میانجیگری های وزیر خزانه داری انگلستان ، دول اروپای کوچك را از تصمیم خود منصرف نساخت.

انگلیسها در جزیره خود محصور مانده‌اند و امیدشان به کشور های مشترك المنافع است. اما اگرجریان اوضاع دربازار مشترك بهمان نحو دلخواهی پیش برود که تاکنون‌رفته است، حتی در آخرین پناهگاه خود با سخت ترین رقابت های اقتصادی روبرو خواهند شد.

ودرست درآن طرف اروپا دولت دیگری بهمین درجه‌از امکانات آینده بازار مشترك بیمناك است درکشور های توسعه نیافته آسیا و افریقا نیروی اقتصادی عظیم اروپای‌کوچك ازاین پس کمتر مجالی به رقابت اقتصادی شوروی خواهد داد.

دکتر فخرالدین حکیمی

جراح ومتخصص بیماریهای مجاری ادراری

«از آمریکا»

افتتاح مطب خودراباطلاع همکاران محترم وهم‌میهنان گرامی میرساند

مطب: خیابان پاستور- کوچه دکتر متین دفتری.

پذیرائی ٤ـ۷ بعدازظهر.

تلفن: مطب ٤٧٠٨٦ منزل ٤٧٨٢٣

آ-۲۳٦۰۵ ۱-۳

حل المسائل

هندسهٔ رقومی وترسیمی

شامل حل ۳۵۰ مسئله برای سال ششم ریاضی وکنکور دانشکده فنی

تالیف: محمدباقر ازکمی

بوسیله‌مؤسسه مطبوعاتی شرق‌میدان بهارستان منتشرشد

آ-٤٦۹۰ ۱-۲

بمناسبت شب هفت مرحومه مغفوره جنت‌مکان **بانو گوهرشاد ثمری** مادرعزیزمان مجلس یادبودی در روز سه‌شنبه نهم دیماه ازساعت ۳تا۵ بعدازظهر درامامزاده عبداله آرامگاه بدر برقرار میباشد از خویشاوندان و دوستان تمنا دارد با حضور خود روح آنمرحومه را شاد فرمایند

دکترعلی‌محمدثمری ـ محمدحسین‌ثمری ـ محمدعلی‌ثمری

آ- ۲۳۷۷۵ ۱-۲

بسمه‌تعالی

برای اطلاع بعرض میرساند بانوحاجیه‌فاطمه‌رضازاده مادراین‌ضعیف شب چهارم دیماه دربیرجند رحلت‌فرمودوی زنی باتقوی وباسوادبود گروهی ازهمشهریان همصنف‌خویش‌رابرایگان باقرآن کریم وعقاید صحیح آشنا کرد. رحلت‌وی این‌ناچیزرا پیش‌ازهرکس اندوهناك ساخت بهمین‌مناسبت صبح دوشنبه هشتم ماه‌جاری ازساعت۱۰تا۱۲ مجلس‌ختمی درمسجد محمودیه (سرچشمه) منعقداست. **سید محمد مشکوة**

بدین‌وسیله باطلاع خویشان و دوستان میرساند که بمناسبت یادبود چهلمین روز درگذشت‌**مرحوم ابراهیم بهنام** سرهنك‌بازنشسته ارتش‌مجلس تذکری روزدوشنبه ۸دیماه جاری درمنزل شخصی آنمرحوم واقع درخیابان آمل‌کوی پروین ازساعت ۵ الی۷بعدازظهر تشکیل است

آ- ۲۳۸۲۱ **خانواده بهنام**

تشکر وپوزش

ازبانوان محترمه، تیمساران معظم دوستان وهمکاران بسیار عزیز رجال ونمایندگان محترم مجلس بخصوص مدیران ارجمند وحق شناس جراید مرکزکه درحادثه فوت فرزند دلبندمان قلما وقدما ابراز همدردی وتسلیت فرمودند صمیمانه تشکر میکنیم وهمین بزرگواری‌هاواحساسات بی‌شائبه یگانه مشوق‌ادامه زندگی ما می‌باشد. با آرزوی موفقیت و سعادت همگی استدعا دارد اگر درعرض تشکرحضوری‌تاخیری‌رخ داد عفو فرمایند.

سرهنك ناصر کیانی‌وبانو ـسرهنك مجید غفاری وبانو

تشکر واعتذار

از ذوات محترم وسروران گرامی که در مراسم تشییع ومجلس ترحیم مرحومه مغفوره شاهزاده گلینی دولتشاهی شرکت ویا کتبا یا تلگرافا اظهار تفقد فرموده وتسلی خاطر بازماندگان آنمرحوم را فراهم‌نموده‌اند تشکر نموده چنانچه بواسطه تالمات روحی تاخیری در شرفیابی وعرض تشکر رخ دهد تقاضای عفو داریم.

اسمعیل صفی خانی- سرتیپ امیر برزین- سرهنك هوائی محمود قزل ایاغ- سرهنك محمد صادق دولتشاهی- اسمعیل خازنی.

تشکر و اعتذار

بدینوسیله ازسروران گرامی که درمراسم ختم وهفته مرحومه حبیبه سرخیل شرکت واظهار لطف کرده‌اند سپاسگزار وچنانچه‌براثر تالمات‌روحی موفق به عرض تشکر حضوری نشدیم طلب عفو مینمائیم.

مسعود سرخیل ـسعید سرخیل ـخانواده‌های میرگلو-ضیائی

آ-۲۳۹۷۷

عرض تشکر واعتذار

خانواده‌های قندچی .نوفر .لطفی .خردور ازبانوان محترمه و سروران معظم ودوستان گرام که درتشییع جنازه ومجلس‌ترحیم‌وهفته مرحومهٔ بانو آمنهٔ‌قندچی قدم رنجه وشرکت فرموده‌اند بدینوسیله تشکر وسپاسگزاری نموده وچنانچه بعلت تالمات روحی موفق بشرفیابی و تشکر حضوری نشوند امید عفو دارند. آ-۲۳۹۳۳

تشکر واعتذار

از ذوات محترم وسروران گرامی که در مراسم تشییع ومجالس‌ترحیم وهفته مرحوم (حاج یحیی قندچی) شرکت ویا کتبا و تلگرافا اظهار تفقد فرموده وتسلی خاطر بازماندگان آنمرحوم را فراهم نموده‌اند تشکر نموده وچنانچه بواسطه تالمات روحی تا خیری در شرفیابی وعرض‌تشکر رخ دهد تقاضای عفو را داریم.

الحاج رضا قندچی- الحاج محسن قندچی- الحاج محمد صادق حاج عباسی- اصغر قندچی- اکبر قندچی- مصطفی قندچی- محمود قندچی- پرویز قندچی- محمد قندچی.

سپاسگزاری

بدینوسیله از عموم دوستان وآشنایان وهمکاران محترم که درتشییع جنازه ومجلس ترحیم وشب هفت مرحومه بانو عنبر عظیم زاده شرکت و ابراز همدردی فرموده‌اند صمیمانه سپاسگزار موفقیت وسعادت آنان را از خداوند متعال مسئلت داریم وچنانکه بعلت تالمات روحی درشرفیابی وعرض تشکر حضوری قصوری رخ داده امید عفو داریم.

خانواده های سلامی- اهرنجانی- شیخ جوادی ـعظیم زاده- نل افروز- جوادیان

آ-۲۳۸۸۱

بنام خدا

بدینوسیله از علماء اعلام‌وعاظ محترم هیأت دینی تجار همکاران گرامی دوستان وفا دار خویشاوندان عزیز برادران دینی که در مراسم تشییع و مجالس ترحیم پدر عزیز مان مرحوم **حاج‌شیخ علی اکبر رفیعی** شرکت فرموده ویا کتبا اظهار همدردی نموده‌اند قلبا تشکر نموده سعادت‌همگی را جهت اجرای احکام مقدس اسلام از خداوند متعال مسئلت نموده و چنانچه در شرفیابی حضوری تا خیری حاصل گردید پوزش میطلبیم.

حاج عباس رفیعی- حاج ابوالقاسم رفیعی

آ-۲۳۸٤۷

قابل توجه افراد خانواده بهزادی

هیئت تحریریه دفتر انساب خانوادگی (بهزادی) بمنظور تکمیل‌نواقص وچاپ اسامی متولدین سال ۱۳۱۵ تا کنون در دفتر انساب، خواهشمند است اعضای خانواده بهزادی مشخصات موالید وابوین آنهارا تعیین و بوسیله پست به آدرس تهران خیابان فردوسی کوچه طبس دفتر مجله سپیدوسیاه ارسال دارند. خواهشمند است روی پاکت نوشته شودمربوط بانساب خاندان بهزادی.

آ-۳۵۰۷۰

سمینارهای انگلیسی صدر

مقدماتی ـ عالی ـ مکالمه

شروع دوره زمستانی از ۱۳ دیماه

ساعات کار: ۵تا٦ـ ٦ تا۷ـ ۷ تا۸

۵ونیم‌تا٦ونیم‌ـ٦ونیم‌تا۷ونیم‌ـ۷ونیم‌تا۸ونیم

درهر کلاس حداکثر ۱۵ نفر نام‌نویسی میشود

استادان‌متخصص ایرانی وخارجی درکلاسهاتدریس میکنند

نام نویسی همه روزه ازه تا۷ بعد ازظهر

دبیرستان ساسان خیابان شاه چهارراه شیخ هادی (رازی) تلفن ٤٦۹۱۰

آ-۲۳۳۹۹ ۱-۱۰

فوت مرحوم جنت‌مکان **سیدهادی مهروز** ولد مرحوم‌خلد آشیان حاجی سید نصرالله بهشتی تهرانی طاب ثراهمارا که از مردان شریف و نیکوکار بودند باستحضار عموم میرساند مجلس ختم آنمرحوم روز دوشنبه هشتم دیماه از ساعت سه تا پنج بعد از ظهر در مسجد مجد برقرار خواهد بود انشاء اله آقایان علماء و اخوان‌مومنین درمجلس فاتحه شرکت فرموده روح آن مرحوم را شاد و بازماندگان را متشکر میفرمایند .

الاحقر عبدالله‌ابن مسیح‌الطهرانی

باکمال تاسف فوت‌ناگهانی مرحوم سیدهادی مهروز که یکی از بازرگانان خیر ونیکوکاربود باطلاع میرساند مجلس ترحیم ازساعت ۳ تاه بعدازظهر روز دوشنبه‌هشتم دیماه درمسجد مجد منعقد خواهد بود.

رئیس اطاق بازرگانی تهران ـ علی‌وکیلی

حاج میرزا عبدالله مقدم- حاج سیدعلی موسویان-ستار علی پور ـ حاجی غلامحسین اکبری

با کمال تاثر و تاسف فوت ناگهانی مرحوم مغفور سید هادی مهروز بزرگ خاندان مهروز را باستحضار بستگان وآشنایان میرساند مجلس ترحیم مردانه روز دوشنبه هشتم دیماه از ساعت ۳تا ۵ بعد از ظهر در مسجد مجد برقرار و مجلس ختم زنانه در همان روز و ساعت در منزل شخصی آنمرحوم واقع‌درانتهای خیابان‌گوته (نایب‌السلطنه) خیابان عباس‌آباد منعقد خواهد گردید .

مهندس مصطفی‌مهروز ـ مجتبی‌مهروز ـ محمدمهروز افضل‌مهروز ـمهین‌مهروز ـ مهندس‌علی‌مهروز ـ سرگرد احمد مهروز ـ سید رضا مطهری ـ سرگرد هوائی‌منصور مطهری ـ حاجی‌میرزا عبداله مهاجر ـحاجی سیدمحمدتوکلی ـ حاجی‌سیدعباس‌توکلی ـ حاجی سید حسین توکلی ـ حاجی‌سیدحسن‌دگمه‌چی ـ محمدروستا ـ مهدی‌روستا ـ احمدروستا ـ حاجی‌میرزاجلالی ـبرادران اعتصام‌یزدانی ـ سرهنك‌دکتر ابوالقاسم بهره‌ور ـمحمود روحانی ـ سرگردمیربغدادآبادی ـ اصغرمدنی ـمرتضی فتی ـ حسن‌شاه‌حسینی ـ دکترمحمدحسین جاراللهی ـ برادران جاراللهی ـ رضا فرشید آ-۲۳۸۳۵

خانواده‌های : **کیوانی ـ رفیع ـ فراست ـ سینائی لاوی ـ بدیع ـ توفیق‌شفا ـکاردان ـ جاودان- شادمان و نوبخت** .باکمال تاسف درگذشت شادروان مرحوم **لاله‌زارکیوانی** را باطلاع‌عموم خویشان ودوستان وآشنایان آنمرحوم میرساند مجلس‌ختم روزسه‌شنبه نهم‌دی ۳۷ در منزل آنمرحوم واقع درخیابان جامی کوچه قابوس‌منعقد است آ- ۲۳۸۷۷

مصیبت وارده رابعموم‌بازماندگان‌آنمرحوم تسلیت‌میدهیم.

بانهایت تاسف وتالم فوت مرحومه خواهر اینجانبان را باطلاع اقوام و دوستان میرساند مجلس‌ترحیم مردانه از ساعت ۳ الی ۵بعدازظهر روزسه‌شنبه ۹ر۱۰ر۳۷ در مسجدقائم واقع درچهارراه سیدعلی برگزار خواهد شد.

حاج‌محمدحسن‌جاوید ـ حاجی‌عباس‌جاوید ـعلی‌جاوید

آ- ۲۳۹٦۵

بعموم بازماندگان آنمرحومه مصیبت‌وارده راتسلیت‌میدهیم

باکمال تاسف درگذشت ناگهانی ابوی محترم **کاظم طائف‌تبریزی** را درمشهد باطلاع فامیل و آشنایان‌میرساند مجلس‌ترحیم مردانه بعدازظهر سه‌شنبه ۹دیماه ومجلس زنانه بعدازظهر چهارشنبه ۱۰دیماه دربنده منزل واقع‌در قصرکوی افسران تیپ نادری برگزار میگردد

آ- ۲۳۹٦۹ **سرگرد احمد طائف تبریزی**

مصیبت وارده رابعموم‌بازماندگان‌آنمرحوم تسلیت‌میدهیم.

جمعیت شیروخورشید سرخ شمیران

درگذشت ناگهانی شادروان **مهدی‌بهی** را که از کارمندان صدیق و خدمتگذار درمانگاه سعد دربند بوده است‌باطلاع عموم میرساندمجلس ختم‌آنمرحوم روزدوشنبه هشتم دیماه فردا ازساعت دو الی پنج بعدازظهر درمسجد جامع دربند منعقد خواهد بود .

بدینوسیله درگذشت ناگهانی شادروان **مهدی بهی** را که از کارمندان دلسوز وخدمتگزار درمانگاه سعددربند بوده است باطلاع اهالی محترم دربند میرساند مجلس ختم آنمرحوم روزدوشنبه هشتم دیماه (فردا) ازساعت‌دو تاپنج بعدازظهر درمسجد جامع دربند برقرار خواهد بود از عموم اهالی انتظار دارد که باشرکت خود دراین‌مجلس فاتحه روح آنمرحوم را شاد فرمایند

از طرف اهالی دربند

محمداسمعیل مرزوقی ـ سیدمحمدباقرمیری ـسید حسن‌میری ـ رمضانعلی‌نوروزیان ـ سیدجعفرخالقی

آ- ۳۵۰٤٦

مصیبت وارده رابعموم‌بازماندگان‌آنمرحوم تسلیت‌میدهیم.

بمناسبت میلاد حضرت صدیقه طاهره سلام‌الله‌علیها

از پنج بعداز ظهر روزسه‌شنبه نوزدهم جمادی‌الثانی مطابق نهم‌دیماه ۱۳۳۷ الی ساعت ۹مجلس جشنی در مسجد مرحومه فخرالدوله واقع در دروازه شمیران طبق معمول سنواتی ازطرف اینجانب منعقد است خواهشمند است دراین جشن مذهبی شرکت فرمائید

سیدحسن ـ صدر شیرازی

« انگلیسها در انگلستان »

تالیف دکتر حافظ عفیفی سفیراسبق مصردر انگلستان ترجمه دانشمند محقق احمدفرامرزی ازطبع‌خارج‌شده‌و در همه کتابفروشی‌ها بفروش میرسدبامطالعه‌این کتاب میتوانیدازسازمانهای‌تقنینیه‌ـقضائی‌ـاداری‌ـ مالی انگلستان و موجبات پیشرفت‌آن بخوبی آگاه شوید.

آ-۲۳۷۷۹ ۱-۲

دکترمهدی‌علی‌خلعتبری

امراض‌مجاری ادراروومقاربتی

شاه‌آباداول باغ سپهسالار

پذیرائی عصرها. تلفن۳۲۱۹۱

آ-۲۰۷٤۱ ۱-۲٦

آخرین متد درمان سوزاك حاد و مزمن وضعف قوای تناسلی دکتر عباس جناب زاده دارای گواهی‌نامه ازدانشکده طب فرانسه خیابان منوچهری مقابل کوچه دبیرستان ژاندارك . آ-۲۳۱۰۹ ۱-۲۰

باستحضار دوستان و آشنایان محترم میرساند بمناسبت شب چهلم فوت شادروان **صالح روائی** روز دوشنبه هشتم دیماه ازساعت ۳تا۵ بعداز ظهر مجلس یادبودی درمزار آنمرحوم واقع درحضرت عبدالعظیم باغچه علیجان برگزار خواهد بود **خانواده روائی**

درگذشت مرحومه مغفوره **بانو مریم معینی‌زندی**والده آقایان اکبر ـ مهندس اسمعیل ـ خلیل وسروان‌هوائی حبیب‌معینی‌زندی و همشیره آقایان یمینی‌ها که از بانوان محترمه و نیکوکار درجزین همدان بود باطلاع دوستان و همشهریان محترم میرساند مجلس‌ختم آنمرحومه ازساعت ۱۰تا۱۲ روز سه‌شنبه ۹ر۱۰ر۳۷ درمسجد مجد منعقد خواهد بود .

ضیاءالملك فرمند ـ احتشام‌الدوله قراگزلو

هوالحی‌الذی لایموت

نظر برحلت مرحومه مغفوره خلد مقام **بانو مریم‌معینی زندی** مجلس ترحیمی ازساعت ۱۰ تا ۱۲ روزسه‌شنبه ۹ر۱۰ر۳۷ درمسجد مجد منعقد بدیهی است عموم مؤمنین ودوستان و آشنایان بالاخص آقایان علماء اعلام و حجج اسلام کثراله امثالهم برای شادی روح آنمرحومه وطلب مغفرت شرکت خواهند فرمود

الاحقر حاج میرزا احمد فقیه یمینی

خانواده‌های : **معینی‌زندی ـ یمینی ـ شاهبداغلو ـ عبادی ـ اصلانی ـ امیراصلانی ـ مکرم افشار ـمنتصری فرید ـگیوکان ـ بیکدلی ـ قراگزلو ـ معینی‌قراگزلو ـ فرهی‌قراگزلو ـ مهربانزاد ـ سلطانی ـ مؤیدی ـ جاهد مجد ـ ذوالفقاری ـ سلیمی ـ سهامی**

بانهایت تاسف وتاثر فوت مرحومه مغفوره **بانومریم معینی‌زندی** را باطلاع دوستان و آشنایان میرساند مجلس ختم آنمرحومه ازساعت ۱۰ تا۱۲ روزسه‌شنبه ۹ر۱۰ر۳۷ درمسجد مجد و مجلس ترحیم زنانه درهمان روز ازساعت ۳بعدازظهر درمنزل آقای مهندس معینی‌زندی درخیابان مهین‌مهد برگزار خواهد بود

یحیی یمینی (یمین همایون) ـ محسن‌یمینی ـ حسن یمینی ـ سرهنك حسین‌یمینی ـ هدایت‌اله‌یمینی ـ قاسم یمینی ـ هدایت‌اله مکرم افشار ـ ابراهیم منتصری (منتصرالسلطنه) فتحعلی یمینی ـ محمدعلی عبادی ـ دکترعبادی ـ سرگرد حسن‌یمینی ـ سرهنك محمدرضا یمینی ـ سرهنك اسمعیل‌فرید ـ رضا یمینی ـ عابدین اصلانی ـ نصراله اصلانی ـ غلامحسین منتصری ـقاسم شاهبداغلو ـ تقی‌شاهبداغی ـ مهندس اسمعیل‌معینی‌زندی مهندس شاهبداغلو ـ سرگردابوالحسن‌اصلانی ـ سرگرد غلامحسین اصلانی ـ سروان حبیب معینی‌زند ـ امان‌اله اصلانی ـ روح‌اله شاهبداغلو ـ سرهنك‌جاهد ـ سروان مهربانزاده ـ سروان حسن‌امیراصلانی ـعلی‌اکبرقراگزلو سروان خلیل قراگزلو ـ تقی بیگدلی ـ کاظم‌مجد ـفتح‌اله سلطانی ـ دکترفرهی قراگزلو ـ غلامحسین سهامی ـ محمودبیگدلی ـ محمدقلی معینی قراگزلو آ-۲۳۸٤۳

بعموم بازماندگان آنمرحومه مصیبت‌وارده راتسلیت‌میدهیم

خانواده‌های : **کوره‌چیان ـ عاطف‌راد ـ خوشگو ـ معادلیان ـ الله‌یاری ـ کاوهٔ** بانهایت تاسف فوت مرحوم مغفور آقای **ابوالقاسم کوره‌چیان** پدرآقایان‌محمود-احمد- حسین ـ محمد کوره‌چیان را به‌اطلاع خویشاوندان و دوستان وآشنایان میرساند مجلس ختم مردانه آن مرحوم روز دوشنبه هشتم دیماه ازساعت ۹ الی۱۱صبح درمسجد ارك ومجلس ترحیم زنانه درساعت سه‌بعداز ظهر همان روز درمنزل آقای محمود کوره‌چیان اواسط خیابان‌منیریه آخرکوچه سیروس میباشد

محمدعاطف‌راد ـ اسماعیل‌خوشگو- نصراله معادلیان عباس الله‌یاری ـ محمودکوره‌چیان ـ احمدکوره‌چیان ـ محمدکوره‌چیان ـ حسین‌کوره‌چیان ـ حاجی‌کاوهٔ ـ حسن کوره‌چیان ـ ماشااله‌کوره‌چیان آ-۲۳۹۰۳

مصیبت وارده رابعموم‌بازماندگان‌آنمرحوم تسلیت‌میدهیم.

بانهایت تاسف وتاثر فوت شادروان **عبدالرحمن رحمانی‌پور** را باستحضار دوستان و آشنایان میرساند مجلس ترحیم آنمرحوم ازساعت ۳ تاه بعداز ظهر هشتم دیماه جاری درمسجدقائم واقع در چهارراه سیدعلی و مجلس ختم زنانه درهمان روز وساعت درمنزل شخصی انتهای خیابان امیریه کوچه بانکی منعقد است

حاج شیخ ابوالحسن نجم‌آبادی

الحاج علی‌احمد رحمان‌زادهٔ ـ محمدصادق رحمانی ـ محمدعلی رحمانی‌پور ـ یوسف رحمان‌زاده ـ هوشنك رحمان‌زاده ـ دکترمحمدحسین موسوی ـ ضیاء مدرس ـ رضامیرزاپور ـ جعفرسلامی ـ اژدرنجاری ـ محمدتقی مهرآذر ـ محمداسماعیل‌بابازاده ـ علی‌اکبر رزاق‌زاده ـ حاجی اسفندی ـ حسن و رحیم خوش رفتار ـ صمد رحمان‌زاده آ-۲۳۸۹۳

مصیبت وارده رابعموم‌بازماندگان‌آنمرحوم تسلیت‌میدهیم.

بقیه آگهیهای ترحیم وتسلیت در صفحه ۱۷

نفوذ کمونیستها در عراق زیاد نیست

گالمن میگوید: نسبت بنفوذ کمونیستها در دولت قاسم نمیتوان اظهار نظر کرد

روزنامه الاحرار درشماره اخیرخود بلزوم خروج عراق از پیمان بغداد اشاره کرده است

والد مارگالمن سفیر کبیر سابق آمریکا در عراق که اخیرا بسمت مدیر کل امور خارجه وزارتخارجه آمریکا منصوب گردیده است روز گذشته وارد نیویورك شد و گفت تردیدی نیست که تظاهرات علیه رانتری در خیابانهای بغداد از طرف کمونیستها ترتیب داده شد بقرار گزارش آسوشیتدپرس گالمن متذکر شد که در حال حاضر نفوذ کمونیستها در دولت عراق چندان زیاد نیست و اوهنوز بوضع این کشور اطمینان دارد.

صمیمیت قاسم

سفیر آمریکا گفت قاسم نخست وزیر عراق دارای صمیمیت و صراحت است و عوامل دیگری در عراق وجود دارد که در هر حال حاضر محلی برای بدبینی باقی نمیگذارد.

وی گفت در عراق دو رودخانه عظیم و منابع فراوان نفت موجود است وافراد با هوش زیادی در طبقات روشنفکر آن کشور هستند که آرزوئی جز پیشرفت و ترقی کشور خود ندارند. اینها از عوامل امیدوارکننده عراق محسوب میشوند.

علاوه براینها ژنرال قاسم قول داده است که جریان نفت عراق بطرف غرب ادامه پیدا کند.

گالمن گفت اما درباره امکان توسعه نفوذ کمونیستها در دولت قاسم درآینده نمیتوان بااطمینان سخن گفت واظهار نظر کرد و این موضوع یکی ازعوامل بزرك ناراحت کننده بشمار میرود.

لزوم خروج ازپیمان بغداد

روزنامه صوت‌الاحرار چاپ‌بغداد مقاله‌ای انتشار داده که ضمن آن بلزوم خروج از پیمان بغداد اشاره شده‌است. دراین مقاله گفته می‌شود بطوریکه از نتایج تحقیقات درباره توطئه اخیر ضد دولتی در عراق معلوم گردیدشرکت کنندگان این توطئه روی کمك اعضاء پیمان بغداد حساب میکردند آنها بادرنظر گرفتن موضوع که عراق تاکنون رسما عضو پیمان بغداد است قصد داشتند باایجاد بی‌نظمی درکشور بهانه‌ای برای دخالت خارجیان در امور عراق بدست آورند. روزنامه مزبور بااشاره باینکه شرکت عراق درپیمان بغداد وسیله دیگری در دست توطئه‌گران امپریالیستی است دعوت میکند که عراق ارتباط خود را بااین بلوك تجاوزکار قطع نماید.

ملاقات قاسم و سفیر انگلیس

رادیو لندن خبرداد که سرتیپ عبدالکریم قاسم باسفیر جدید انگلیس در بغداد ملاقات کرد و ضمن مذاکرات روابط حسنه دو کشور راتائید و تاکید نمود.

امضای قرارداد سد اسوان

اعلامیه میگوید قرارداد نشانه دوستی شوروی ومصراست

****

دولت شوروی وجمهوری متحد عربی اولین قرارداد مربوط به ساختن سد اسوان را امضاء نمودند. بموجب قرارداد مزبور دولت شوروی معادل ۴۰۰ میلیون روبل برای تهیه لوازم وکمك فنی جهت نخستین چهار سال ساختمان سد به مصر میدهد.

خبرگزاری آسوشیتد پرس ازقاهره خبر میدهد که قرارداد در قصر قبه که زمانی مقر ملك فاروق پادشاه سابق مصر بود بامضاء رسید. قصر قبه در حومه شهر قاهره واقع است.

فیلد مارشال عبدالکریم عامر معاون رئیس جمهوری متحده عرب و رئیس کمیته عالی سد اسوان از طرف دولت جمهوری ونیکیتین معاون کمیته دولتی روابط اقتصادی خارجی شوروی وکیسلوف سفیر آن کشور از طرف دولت شوروی قرارداد مزبور را امضاء نمودند.

قرارداد مزبور در سه نسخه بزبان عربی و دو نسخه بزبان روسی تهیه ودر سالن آینه طی مراسم مخصوصی بامضاء رسید.

خبرنگاران وعکاسان رادیوتلویزیون درسالن مزبور مرتبا در رفت وآمد بودند.

اعلامیه مشترك که پس ازامضای قرارداد صادر شده میگوید که این قرارداد اقدام موفقیت آمیز جدیدی در راه تقویت رشته‌های دولتی و همکاری بین‌مردم شوروی وجمهوری متحده عربی میباشد.

ستایش فراوان از خروشچف

نخست‌وزیر جمهوری روسیه در کاخ کرملین خروشچف راستود وبگروه ضدحزبی حمله کرد

مسکو- رویتر- دمیتری پولیانسکی نخست‌وزیر جمهوری روسیه طی مراسمی که در کاخ کرملین صورت گرفت از شایستگی بی‌منتهای خروشچف ستایش نموده وبه گروه ضد حزبی حمله نمود.

در مراسم مزبور وروشیلف رئیس شورای عالی اتحاد جماهیر شوروی فرمان لنین را بجمهوری مزبور بمناسبت موفقیت‌های بزرك کشاورزی داد.

پولیانسکی گفت خروشچف برخلاف دیگران با زندگی مردم شوروی خودرا نزدیك کرده‌است وبهمین جهت بهمراهی سایراعضاء کمیته مرکزی حزب کمونیست بخوبی میتواند وظائف سنگین مربوط به زندگی را انجام داده و با مهارت فوق‌العاده مسائل جدید و تئوری وعمل پیشرفت کمونیسم را حل وفصل نماید.

پولیانسکی سپس از خروشچف بمناسبت مبارزه وی با عناصر ضد حزبی ستایش نمود و گفت در نتیجه اجرای برنامه جدید کشاورزی خروشچف محصولات ۱۰۰ درصد افزایش یافت.

روسیلینی ازبرگمن کودکان خودرا میخواهد

رم- یونایتدپرس- وکیل روبرتو روسیلینی کارگردان ایتالیائی از دادگاه رم درخواست نمود که حق نگاهداری سه‌طفلی‌که وی از همسر مطلقه خود اینگرید برگمن دارد بوی داده شود.

حکم دادگاه ایتالیا بفرض اینکه بر طبق تقاضای‌وکیل روسیلینی صادر شود تاثیری در وضع کودکان نخواهد داشت زیرا اینگرید برگمن اکنون هرسه طفل را با خود به پاریس برده و باشوهر جدیدش لارس اشمیت بسر میبرد.

خبرنگاران در پاریس بمحض شنیدن این خبر اینگرید برگمن را پیدا کرده و نظر او را خواستند ولی حاضر نشد توضیحی بدهد.

در حکم طلاق بین روسیلینی و اینگرید برگمن قید شده که والدین اطفال حق ملاقات آنها را دارند.

کرملین درمحاصره پایگاههای موشك

واشنگتن - آسوشیتدپرس - سناتور فرانسیس‌الکسیس عضوکمیته نیروهای مسلح سنای آمریکا گفت آمریکا دارای موشکهای قاره‌پیمائی است که میتوانند از انگلستان ویا هرپایگاه دیگر آمریکا در اروپا کرملین را هدف قرار دهند وباگلوله اتمی آنجا را منهدم‌کنند.

الکسیس گفت که اخیرا شاهد پر تاب یك موشك با برد متوسط ازنوع ثور درپایگاه نیروی‌هوائی آمریکا درواندنبرك بوده است. موشك مزبور بوسیله افسران پرتاب شد و دانشمندان درعمل پرتاب شرکت نداشتند. این موضوع نشان میدهد که موشکهای ثور وارد مرحله عمل شده وقادر به‌هدف‌گیری کرملین میباشند.

تبریکات

جناب سرهنك مکری ریاست فدراسیون فوتبال کشور

انتصاب جنابعالی را که از فوتبالیستهای شایسته کشور بوده و باآن همه پشتکاریکه درشما سراغ داریم وباآشنائی کاملی‌که به فوتبال دارید بعموم فوتبالیست‌های کشور تبریك گفته مسلما امید خوبی برای فوتبال کشور نوید داده میشود.

سازمان فوتبال باشگاه تاج اهواز -سروان بیگلربیگی

آ-۳۵۰۲۸

جناب سرهنك مکری ریاست فدراسیون فوتبال کشور

ما فوتبالیستهای اهواز که شایستگی وکاردانی آن استاد فوتبال دیرین خودرا همیشه تقدیس میکردیم بسیار خوشوقتیم که آنجناب به‌ریاست فدراسیون فوتبال کشور انتخاب شده‌اید وهمگی این حسن انتخاب راحضور تیمسار معظم ریاست انجمن ملی تربیت بدنی تبریك گفته آمادگی خودرا برای همکاری وفداکاری در رشته ورزش فوتبال اعلام میداریم.

فوتبالیستهای اهواز شکر خدائی - کمائی صالحه - فولادی - عارفی- گلچین -قدوسی -مهرزاد -سلیمی -ماطاوس -بختیاری -افتخار ایل‌پور -شیاکی- ماهیگیر -صیفی -کاردان

آ-۳۵۰۳۲

خانم خدیجه دوست حقیقی مدیر دبستان نوبهار

انتصاب سرکار رابریاست دبستان نوبنیاد مجلسی صمیمانه تبریك عرض مینمائیم **مدیر دبستان دولتی فاطمیه -دیانتخواه**

آ-۲۳۸۸۳

جناب سرهنك مکری ریاست فدراسیون فوتبال کشور

انتخاب بسیار مناسب جنابعالی را بعموم فوتبالیستهای کشور و به تمام علاقمندان به نیرومندی جوانان کشور تبریك میگویم مسلم بود که ازتیمسار معظم سرلشکر دفتری ریاست محترم انجمن جز این انتظاری نمیرفت ومسلم بدانید که با استظهار به مراحم عالیه شاهنشاه درکار خود موفق خواهیدشد اطمینان داشته باشید تمام افرادیکه جنابعالی‌را میشناسند. وبصفات وروحیات عالی جنابعالی واقف هستند همگی متفقا میگویند که بسیار حسن انتخاب بجائی شده‌است

ارادتمند و دوست دیرین شما اهواز - **دکتر حکیم شوشتری**

آ-۳۵۰۳۰

آناستاس میکویان روزپنجم ژانویه بامریکاوارد میشود

واشنگتن - رویتر- میخائیل منشیکف سفیر کبیر شوروی با رابرت مرفی معاون وزارت خارجه امریکا در باره مسافرت آناستاس میکویان معاون اول نخست وزیر شوروی بامریکا مذاکره نمود.

میکویان قرار است روز پنجم‌ژانویه وارد امریکا شده و مدت دو هفته بطور غیر رسمی در این کشورتوقف نماید.

سفیرشوروی پس از ملاقات با مرفی بخبرنگاران گفت این ملاقات معمولی بود و در باره مسافرت میکویان مذاکراتی بطور کلی‌صورت گرفت.

منشیکوف اظهار امیدواری نمود که میکویان در مدت اقامت خود گردشی در اطراف امریکا بنماید.

روزنامه واشنگتن پست‌وتایمز هرالد در سرمقاله امروز خوداظهار امیدواری نمودند که مسافرت‌میکویان معاون نخست وزیر شوروی بامریکا وسیله انجام مذاکرات مفیدی در باره مسئله وحدت آلمان و آزمایش های اتمی بشود.

در هرحال مذاکرات دست‌اول در باره این مسائل مفید بوده و بطوریکه استنباط میشود خود خروشچف نیز علاقه زیادی به مسافرت بامریکا دارد و امریکا باید از این فرصت نیز استفاده نماید.

پرتاب‌فوری موشك اطلس

نیویورك- رویتر-آرتورمایکانی‌معاون تولیدات‌الکترونیك دفاعی آمریکا گفت روش جدیدی برای پرتاب موشك قاره پیمای اطلس اختراع شده که‌با استفاده از آن‌میتوان در مدت کوتاهی موشك مزبور را بفضا پرتاب نمود. تا بحال ۱۰ تا۱۵ ساعت طول میکشید تا مقدمات پر تاب یك موشك فراهم شود ولی اکنون بمحض اعلام خطر مبنی برحمله دشمن میتوان موشك را آماده برای پرتاب‌نمود.

بله بله، خودشه!

آ-۳۴۶۱۱ ۱-۶

تلفن سینما زهره بشماره

۳۰۴۸۰۸

تغییر یافته است

آ-۳۴۹۸۲ ۱-۲

آخرین هفته

سور کار

در تآتر تهران

آ-۳۴۹۰۶ ۱-۳

تفسیرمهم درباره بازار مشترك دراروپا

بازار مشترك اروپا یعنی چه

مشخصات این‌بازار مهم وسعت جمعیت وقدرت اقتصادی آن چقدر است

oooooooooooooooooooooooo

بازار مشترك اروپا که از اول ژانویه بین شش کشور اروپای غربی تشکیل میشود دارای اهمیت فوق‌العاده میباشد وتاثیر زیادی درامور اقتصادی جهان دارد. خبرگزاری یونایتدپرس حقایق اساسی مربوط بوضع بازار مشترك رادراین تفسیر بصورت سئوال و جواب روشن‌ساخته است.

سئوال- چه کشور هائی در بازار مشترك دخالت دارند؟

جواب- فرانسه وآلمان غربی وایتالیاو هلند وبلژیك ولوکزامبورك

سئوال -بزرگی ووسعت بازار مشترك نسبت به سایر کشور های جهان چقدر است؟

جواب-بااتحادیه فرانسه وکنگوی بلژیك منطقه ای‌که بازار مشترك شامل آن میگردد تقریبا اندکی بزرگتر از وسعت ایالات متحده امریکا میباشد.

مجموع جمعیت بازار مشترك ۱۸۰ میلیون میباشد یعنی ۱۰ میلیون نفر از جمعیت آمریکا بیشتراست.

سئوال -اهمیت‌و قدرت اقتصادی بازار مشترك چقدر است؟

جواب- از لحاظ صنعتی پس از امریکا در ردیف دوم قرار دارد. (از جهت تولید فولاد و اتومبیل و کشتیهای بازرگانی) امااز جهت تهیه نیروی اتمی سومین قدرت‌پس از امریکاو شوروی میباشد.

جامعه اقتصادی یا بازار مشترك در پنجسال قبل که اتحادیه فولاد و زغال را تشکیل داد معادل ۵۶٫۷۸۹٫۰۰۰ تن فولاد درسال تولید میکرد درسال مزبور تولید فولاد درآمریکا ۱۰۴٫۵۲۲٫۰۰۰ تن و شوروی ۴۸٫۶۱۰٫۰۰۰ تن و بریتانیا ۱۰٫۹۹۵٫۰۰۰ تن‌بود.

ظرفیت کشتیهای بازرگانی‌جامعه اقتصادی اروپا ۱۷ میلیون میباشد. امریکا معادل ۲۲ میلیون تن و بریتانیا ۱۹ میلیون تن وشوروی ۲٫۸۰۰٫۰۰۰ تن ناوگان‌بازرگانی دارند.

سئوال - بازار مشترك درچه زمانی بوجود آمد؟

جواب -در اوائل سال ۱۹۵۵ مذاکره شروع شد وپیمان در۲۶ مارس ۱۹۵۷ در رم به امضاء رسید.

سئوال - اداره بازار مشترك بعهده چه کسانی است؟

جواب - یك شورای اجرائیه مرکب از وزراء که در برخی از موارد باید باتفاق آرا تصمیم‌اتخاذ نمایند.

رئیس کمیته اجرائیه دائمی والترهالشتین وزیر خارجه سابق آلمان ویکی از بنیان گذاران پیمان است.

سازمان ناظر یك مجمع پارلمانی اروپائی از ۷۸ عضو میباشد که اعضاء پارلمانهای شش کشورعضو در آن شرکت دارند.

یك شورای اجتماعی واقتصادی باهیئت اجرائیه همکاری میکنندو نمایندگان کارفرما و کارگر کشورهای عضو درآن شرکت دارند.

یك دادگاه به اختلافات بین‌کشور های عضو رسیدگی میکند.

سئوال - مقر بازار مشترك در کجا میباشد؟

جواب- مرکزفعلی‌آن‌دربروکسل میباشد و فرانسه پیشنهاد کرده‌که در پاریس باشد.

فرانك فرانسه

بقیه ازصفحه اول

سایر کشور های اروپائی عضوبازار مشترك مصمم هستند که‌در تبدیل پول خود تغییراتی بدهند لهذافرانسه تقاضا خواهد کرد که به «اتحاد اروپائی پرداخت پولی» پایان داده شود.

از جانب دیگر دولت فرانسه از ژانویه ۱۹۶۰ فرانك جدیدی را وارد بازار خواهد نمود که‌هر فرانك آن معادل ۱۰۰فرانك کنونی‌خواهد بود.

با تصمیمی که کابینه فرانسه دیشب اتخاذ نمود بودجه سال‌آینده فرانسه متوازن شده‌و ۵۸۷ میلیاردو ۴۰۰ میلیون فرانك فرانسه کسری آن جبران گردید.

قرار است امروز ژنرال دوگل‌طی نطق مبسوطی از رادیو تلویزیون فرانسه جزئیات دلایلی راکه سبب اتخاذاین‌تصمیم که‌احتیاج‌به‌فداکاری ملت فرانسه دارد باطلاع عموم برساند.

اولین مخالفت

اولین عکس‌العمل سیاسی که‌در مخالفت باتنزل نرخ‌فرانك صورت گرفته ازطرف سندیکای کارگران بود.

بنوآفراژون دبیر کل سندیکای مزبور کارگران رابوحدت دعوت نموده تادسته جمعی علیه‌تصمیم‌اخیر دولت فرانسه مبارزه کنند.

استقبال رئیس صندوق پول

درواشنگتن جیکوب سون مدیر کل صندوق پول‌بین‌المللی گفت: «تصمیم دولت فرانسه در مورد تنزل نرخ‌فرانك وهمچنین اقدام سایر دول‌عضو بازار مشترك‌اروپائی دراین باره‌سبب خشنودی است وما این اقدام‌رابه‌دولت فرانسه تبریك میگوئیم»

مدیر کل‌صندوق پول‌بین‌المللی سپس افزود: نباید تصور شود که اتخاذ تصمیم درتنزل نرخ فرانك براثرضعف بوده‌است بلکه برعکس قدرت مالی فرانسه رانشان داده و آنرا تقویت بیشتری خواهدکرد.

نگرانی محافل صنعتی

درلندن تنزل نرخ‌فرانك فرانسه که‌ازچندی قبل انتظار آن میرفت بااستقبال مردم انگلستان روبرو شد. فقط بعضی محافل صنعتی‌آن کشور ازتنزل نرخ‌فرانك نگران شده‌اند.

مردم انگلستان بیشتر ازآن جهت ازتنزل نرخ فرانك خوشحال‌بنظر میرسند که‌ازاین پس تعطیلات‌خود راباخرج کمتری درفرانسه خواهند گذراند. ازطرف دیگر نرخ‌شراب فرانسه ارزان‌خواهد شد.

ازچندی قبل شراب ایتالیا رقیب سرسخت شراب فرانسه شده‌بود زیرا قیمت شراب فرانسه کمی‌ترقی پیدا کرده بود.

اینك باتنزل نرخ‌فرانك بازار صادراتی شراب فرانسه‌بهبودمحسوس پیداکرده‌ودربازارهای خارجی بهتر خواهد توانست باشراب ایتالیا و اسپانیا وپرتقال مبارزه کند.

بازار اتومبیل

درمورد بازار اتومبیل بعضی از صاحبان صنایع انگلستان ناراضی بنظر میرسند زیرا ازاین پس‌بازار اتومبیل فرانسه برای مبارزه‌بابازار اتومبیل‌های خارجی امکان‌بیشتری خواهد داشت.

بطور کلی تنزل نرخ‌فرانك‌فرانسه سبب بهبود وضع صادرات فرانسه وپائین آمدن‌قیمت آن‌دربرابرقیمت کالای سایر کشورها خواهد شد.

قابلیت تبدیل لیره

رویتر ازلندن خبرداد که تزلزل قابلیت تبدیل لیره استرلینك‌وسایر ارزهای کشورهای اروپائی دروضع لیره اثرنموده است. نظربااینکه بانك دولت‌انگلستان برخلاف‌بانکهای کشورهای اسکاندیناوی بورس‌خود راتعطیل نکرد. تزلزل مزبورباعث شد که‌میلیونها دلار برای تقویت وضع‌لیره درمقابل دلار وفرانك سویس وسایر ارزهای خارجی‌صرف شود.

بانك ملی‌بروکسل اعلام‌کرد که بدنبال اقداماتی که‌در سایر کشورهای اروپائی گرفته شده‌فهرستهای قابل انتقال وتبدیل فرانك بلژیك نیز یکنواخت میشود.

سخنگوی وزارت خارجه سوئد نیزاعلام داشت که‌کراون سوئدی نیز قابل تبدیل میگردد. دولت آلمان غربی نیزاعلام نمود که‌در باره مارك‌آلمان نیز تصمیمی‌مشابه سایر کشورهای اروپائی اتخاذ میکند.

بهترین کادو

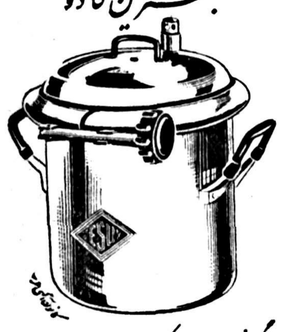

اگر میخواهید درعین اینکه بهترین کادو را بمنامی میدهید راحتی او را نیز تامین کرده باشید یک عدد زودپز «وسو» هدیه کنید. دیگ زودپز «وسو» در ۵ اندازه مختلف ۴ ، ۷ ، ۹ ، ۱۳ ، ۱۷ پینتی

نماینده انحصاری: تجارتخانه همایونیه سرای چیتسازها تلفن ۲۱۰۲۷ تهران

دو روز درحمام!

لانك‌بیچ- کالیفرنیا- آسوشیتدپرس- هوشیاری وکنجکاوی یك‌پسر بچه روزنامه فروش بانوی ۸۶ ساله‌رااز مرك حتمی نجات داد.

خانم میوین فولز هنگام استحمام ازشدت گرما بیهوش شد ومدت دوروز درحمام درحال بیهوشی‌مانده بود. پسربچه روزنامه‌فروش روزدوم مشاهده کرد که روزنامه روزقبل هنوزازلای دربرداشته نشده‌است. در این موقع‌حس کنجکاوی‌او راواداشت که‌دق‌الباب‌نماید ولی درمقابل جوابی شنیده نشد وفورا به‌پلیس جریان راگزارش داد.

پلیس وارد منزل شده و پس‌از جستجو بانوی ۸۶ ساله رادر حمام منزل پیدا کردند. پزشکان توانستند بانوی مزبور راکه در حال اغماء بود ازمرك نجات بخشند.

عزیز وعزیزه

اثرنویسنده بزرك ویکتور هرگو درجامعه باربد

باشتراك دیهیم، بازوکی، ژیلارخشانی، کوره‌چیان، پرویزوخواننده جدید بانو ترانه- شروع ۸بعدازظهر

آ-۲۰۵۶۳ ۱-۵

شب وروز افتتاح شد

عالیترین محل برای برگزاری جشنها وعروسیهاوضیافتهای خانوادگی ناهار وشام ازسالمترین غذاها مطابق اصول بهداشت تحت‌نظر آشپز تحصیل کرده در اروپا

یك ناهارکامل باپنج نوع غذای عالی

فقط ۷۰ ریال

شب ژانویه یك برنامه مخصوص باشرکت یك ارکستر معروف‌خارجی

شاهرضا - جنب سینما تاج

آ-۳۴۹۹۶ «تبلیغات وگا»

سینما نیاگارا

شب گریسیس باشتراك دنی کی

بنیك کروزبی

ورا الن

رزماری کلونی

کمدی موزیکال رنگی وویستاویژن

THE SEASON'S BEST!

کمدی موزیکال شیرینی است که‌همه‌جا صحبت ازآنست

شروع سئانسها: ۱۰٫۳۰ صبح- ۲- ۴ وربع- ۶٫۳۰ و هشت وسه ربع

فقط امشب ساعت ۹ بعدازظهر یك سئانس بدون ترجمه فارسی نمایش داده خواهد شد

آ-۳۵۰۴۰

بشر که طبیعت رامقهورخودکرده بدام‌طبیعت‌افتاده است

واشنگتن آسوشیتدپرس- دکتر لسلی وایت‌استاد انسان‌شناسی دانشگاه کالیفرنیا درگزارش‌خود به‌انجمن امریکائی پیشرفت علوم متذکر شده‌است که‌بشر اولیه فوق‌العاده ضعیف وفاقد وسیله‌دفاعی برای خود بودوتعجب‌آور است که چگونه بشراولیه بانداشتن‌هیچگونه وسیله توانسته‌است به‌بقاء خودادامه داده وبرآن همه مشکلات فائق شود.

دکتر وایت مینویسد: اما نباید فراموش کرد که‌بشر بعلت داشتن فرهنگ که‌عبارت اززبان وعادات و عقاید وغیره میباشد توانست بر نیروهای موجود درطبیعت فائق‌آید وهمه رامقهور ومنکوب فرهنگ خود نماید.

اما زمانی میرسد که‌همین فرهنگ سبب بردگی وبیچارگی وانهدام بشر میشود. پس‌از انقلاب صنعتی میلیونها نفراسیر وبرده صنعت شدند وتمام آزادیها وتساوی و آسایش که‌بشر اولیه‌داشت‌ازبین رفت واکنون نیزجهان درمعرض خطرقدرت مخرب هسته‌اتمی قرار دارد.

دکتر وایت میگوید: ما امروز بابزرگترین بحران تاریخ‌بشرمواجه هستیم ولی امکان دارد که روزی این خطر ازبین برود واختلافات ناحیه‌ورقابتها نتوانند جهان رابه نیستی بکشانند.

دکتر وایت معتقد است که‌این خطر درمبارزه بین کمونیستهای خداناشناس وجماعات خداشناسان نیست بلکه درروایای مخوف قدرت اتمی است که‌تمدن بشر رابه‌نیستی دعوت میکند.

نورعجیبی قطب‌اروشن‌ساخته است

واشنگتن -خبرگزاری فرانسه - مجله «علم» چاپ آمریکا در شماره اخیر خود مینویسد اینك محقق‌گشته که نور عجیب وغریبی که در طبقات هوای قطب جنوب اخیرامشاهده شده براثر وجود ماده «لیتیوم» بوده است که آزمایشهای انفجار هیدروژنی آمریکا در ارتفاعات زیاد آنرا از خودبجا گذاشته است بدینجهت عده‌ای از دانشمندان باین نتیجه رسیده‌اند که باحتمال قوی آمریکا از «لیتیوم» برای‌ساختن بمب هیدروژنی استفاده میکند.

تاکنون کمیسیون اتمی آمریکا تائید نکرده که آیا آمریکا در ساختن بمب هیدروژن از ماده «لیتیوم» استفاده کرده است یانه.

مرتاض

کاخ سفید واشنگتن

نیویورك -یونایتد پرس - بانو الینور روزولت همسر رئیس جمهوری فقید امریکا در ستون مخصوص خود در مجله (مك کال) چاپ‌نیویورك می‌نویسد از زمانی‌که بانوی شماره یك امریکا بوده وبا همسرش در کاخ سفید واشنگتن بسر می‌برده هرگز مانند مرتاضان «یوگا» رفتار نمیکرده ولی اعتراف کردکه در آنموقع وهمچنین درحال حاضرهرروز سرخودرابزمین میگذارد ودر حالی که‌پاهایش روببالاست مدتی بتفکر فرو میرود .این همان عملی‌است که‌مرتاضان «یوگا» برای‌مدتی خیلی طولانی انجام میدهند وبطوریکه‌بانو روزولت‌نوشته اصولا ازوجودچنین‌مرتاضانی اطلاع نداشته است .

دستگیری زبردستترین دزددنیا

رامنسکی درزمان جنك باچتر به‌آلمان فرود آمد وبصندوق اسنادگورینك‌دستبردزد!

آبردین -یونایتدپرس -رامنسکی زبر دست‌ترین‌دزد دنیاکه ۳۱سال‌از عمر خودرا درزندان بسربرده و از ۱۲ سالگی شروع بسرقت نموده‌روز گذشته بوسیله پلیس شهرآبردین دستگیر شد.

رامنسکی اززبردست‌ترین دزدان انگلستان است و تخصص عجیبی در شکستن گاو صندوق‌های نسوز داشته وتابحال سه‌بار موفق به فرار اززندان شده‌است.

بارسوم که اززندان پیترهد فرار کرد بحدی ماهرانه بود که‌مامورین زندان مدتها تصور میکردند که رامنسکی هنوزدرگوشه‌ای‌از محوطه زندان خودراپنهان کرده‌است یکبار دیگر وقتی زندانیان از عملیات باز میگشتند آنها رابدکان خیاطی‌بردند. رامنسکی که درمیان این‌عده بود. وقتی زندانیان مراجعت کردند رامنسکی هم باآنها بودامّا چند دقیقه‌بعد ناگهان ناپدید شد وپس ازمدتها جستجو یك پسربچه تصادفا اورا دید وبه پلیس اطلاع داد و اورا دریك انبار علوفه پیدا کردند.

رامنسکی درزمان‌جنك بنابتقاضای ارتش بعلت مهارتی که درشکستن صندوقهای نسوز دارد اززندان آزاد ودراختیار فرماندهی‌کوماندوگذاشته شد وچندبار باچتر درآلمان وایتالیا پائین آمد تاصندوقهای نسوزرسمی راشکسته واسناد رسمی و جنگی آلمانهاوایتالیائیها رابرباید.

رامنسکی که اکنون ۵۳ سال دارد یك‌بار موفق‌شد بصندوق اسناد مارشال گورینك فرمانده نیروی هوائی آلمان دستبرد بزند.

وی پس از جنك‌لاینقطع درزندان بوده‌است .آخرین اتهام اوسرقت ٤٤دلار بودکه درنتیجه محاکمه به ده‌سال زندان محکوم شد ولی از زندان فرار کرد .چندروز پیش راننده‌ای به پلیس اطلاع‌داد که رامنسکی رادرجاده‌ای درآبردین‌دیده است.صدها پلیس تعطیلات میلاد مسیح رابرخود حرام کرده و در تعقیب رامنسکی بودند بمحض‌وصول این خبر مامورین به تعقیب این دزد قهارپرداختند و اورا دستگیر کردند.

قوطی سیگار طلای یك‌کیلوئی فاروق

آنکارا -خبرگزاری فرانسه -دیروز جعبه سیگاری که در سال ۱۹۳۸ آتاتورك به پادشاه سابق مصر فاروق هدیه داده بود تسلیم موزه آنکارا شد .

وزن این جعبه سیگار یك کیلو گرم است و از طلای خالص ساخته شده . روی آن امضای آتاتورك دیده میشود. وقتی اموال پادشاه سابق مصر توسط رژیم جدید مصر بمعرض فروش گذاشته شد دولت ترکیه آنرا بمبلغ یك میلیون و پانصد هزار فرانك خریداری کرد تا هدیه رئیس جمهور سابق ترکیه به پادشاه مصر در دست افرادمعمولی خرید وفروش نشود .

خلاصه اخبار جهان

گزارشهای رسیده از کشور تبت حاکی است که مردم آنکشور دست بقیام مسلحانه علیه چین کمونیست زده و تا بحال ٦٥ هزار نفر در زدو خوردهای خونین بهلاکت رسیدند . دالائی لاما رهبر مذهبی ممکن است به هندوستان پناهنده شود .

***

قرار است روز دوم ژانویه در های کاخ امپراطور ژاپن بروی عموم باز شود واعلیحضرت‌هیروهیتووعلیاحضرت ملکه ناگاکو ۹ بار ظاهر شده و به تبریکات مردم بمناسبت سال جدید پاسخ گویند .

***

نه نفر از وزرای کابینه ژاپن‌استعفا دادند تا قوای خود را صرف تحکیم موقعیت حزب لیبرال دموکرات(حزب اکثریت) بنمایند .

***

داك هامرشولد دبیر کل سازمان‌ملل متحد طی نطقی در کمیسیون اقتصادی افریقا که در ادیس آبابا پایتخت‌حبشه تشکیل گردید گفت‌کمیسیون‌اقتصادی افریقا باید وسیله باشد که همکاری اقتصادی را در سراسر اروپاگسترش دهد .

***

نهرو نخست‌وزیر هندطی‌ضیافتی‌که بافتخار «نکرومه نخست‌وزیر کشور غنا دادگفت در هیچ نقطه جهان‌باندازه افریقا بی عدالتی وجود نداشته‌است.

***

بر طبق آمار منتشره در واشنگتن جمعیت آمریکا به ۱۷۵٫۵ میلیون نفر رسیده است . جوانان وافراد مسن بزرگترین ارقام جمعیت آمریکا را تشکیل می دهند .

دعوای‌فالگیر علیه شورای‌شهر

بوربانك - کالیفرنیا - یونایتدپرس - شورای شهر بوربانك طی اعلامیه فالگیری را درشهر قدغن ساخت . درتعقیب اعلامیه مزبور بانو لورا اونیخ‌فالگیر گفت : علیه تصمیم فوق اقامه دعوا وتقاضای‌خسارت خواهد نمود . وی گفت :

تقریبا شش‌ماه قبل برای کسب پروانه فالگیری مبلغ سیصددلار پرداخت نموده وتاکنون مشتریهایش راضی و خوشنود از دفترکارش خارج شده‌اند .

جوانان ازارتکاب‌جنایت پشیمان‌نمیشوند

واشنگتن- یونایتدپرس- دکترفاکس استاد رشته رفاه اجتماعی‌دانشگاه کالیفرنیا در گزارشی که در باره ارتکاب جرائم از طرف جوانان‌منتشر نموده مینویسد متاسفانه جوانان پس از ارتکاب جنایت احساس‌پشیمانی وندامت نمینمایند.

دکتر فاکس فیلمها وبرنامه های تلویزیون وروزنامه ها را مسئول‌این وضع دانسته وتوصیه میکند که تنها به زندانی کردن این دسته از جنایتکاران اکتفا نشود بلکه پس از پایان دوران زندان آنها باید تحت مراقبت وراهنمائی قرار گیرند.

آوازمذهبی درپای‌دیوار زندان

لندن -یونایتد پرس -یك بانوی انگلیسی دیروز بمناسبت تصادف با ایام کریسمس وبرای خشنودی‌زندانیان در شهر «پنتون‌ویل» درانگلستان سازخود را برداشت و بزندان رفت ودرپای دیوار زندان شروع بنواختن وخواندن آهنگهای مذهبی کرد. زندانیان از این امر بسیارخوشحال شدند وپس ازاینکه زن چند آهنك مذهبی خواند بشدت‌برای او کف زدند واز پشت میله‌های زندان ابراز احساسات کردند .ولی بانوی مزبور پس از ختم آواز خودودرهمان موقعیکه بشدت برایش کف میزدند چیزی‌گفت که همه زندانیان در سکوت فرو رفتند .بانوی آوازه خوان پس‌از آهنگها بطرف‌زندانیان رو کرد وگفت :«خدا حافظ‌امیدوارم سال آینده باز همه شمارا همینجا ملاقات کنم » !

کنفرانس رؤسای فرهنگی

رادیو بغداد- قرار است که در دهم ژانویه آینده روسای اطلاعات و تبلیغات کشور های عربی عضو جامعه عرب در قاهره کنفرانسی تشکیل بدهند وطی آن مسائل تبلیغاتی کشور های عربی را مورد بحث واقع سازند.

این کنفرانس توصیه های کنفرانس قبلی را مد نظر قرار خواهد داد و درباره تشکیل یك شورای عالی تبلیغاتی وهم‌آهنگی تبلیغات کشور های مختلف عربی بحث خواهد نمود.

دوربین‌مراقب‌دزددربانك

میلان- خبر گزاری فرانسه- یکی از بانك های مشهور شهر میلان واقع در ایتالیا برای جلوگیری از دستبرد سارقین ابتکار تازه ای بکار برده است.

در سالن بانك که مشتریان برای معامله ودادوستد پول تجمع میکنند دو دوربین قرار دارد که یکی از آنها به پرده مربوط است وکوچکترین حرکات مشتریان راروی پرده مزبور که در اطاق رئیس بانك قرار دارد منعکس میسازد ودوربین دیگر دائما فیلم برداری میکند.

بدین ترتیب رئیس بانك وضع مشتریان را کاملا مورد بررسی قرار داده وامکان سوء استفاده از سارقین سلب خواهد شد.

توطئه

بقیه از صفحه‌اول

پیمان ضد ناصر

قسمت دیگر این توطئه بنا بنوشته روزنامه الاهرام نقشه ای بوده که بموجب آن میبایستی یك‌پیمان‌جدید ضد ناصر شامل کشورهای ترکیه و اسرائیل و حبشه- سومالی- کنیا- و ایران تحت حمایت‌امریکاوفرانسه بوجود آید .

حزب‌کمونیست سوریه که مخالف وحدت مصر و سوریه‌میباشد از این فرصت استفاده نموده وادعا نمودکه منحل نشده و قصد الحاق بحزب وحدت ملی سوریه و مصر را ندارد .

الاهرام مینویسد : علاوه بر این رهبر حزب کمونیست سوریه تاکید کرده است که باید سوریه از مصر جدا شود . الاهرام اسم رهبر حزب کمونیست سوریه راذکر ننموده است .

روزنامه مزبور مینویسد :اسرائیل اکنون خود را با یك ارتش نیرومند روبرو میبیند و برای اینکه از این خطر رهائی یابد میکوشد که بین مصر و سوریه جدائی افکند .

رادیوی اسرائیل و سایر فرستنده های مخفی ادعا میکنند که هدف مصر از اصلاحات ارضی و تحدید مالکیت در سوریه مهاجرت ملیونها نفر از کشاورزان مصر به سوریه و واگذار کردن اراضی خلع یدشده به آنها میباشد .

الاهرام مینویسد : این ادعا به هیچوجه حقیقت ندارد زیرا در قانون اصلاحات ارضی تصریح‌شده است که فقط کشاورزان سوریه حق تصرف زمین های خلع یدشده را دارند .

تعطیل النور

گزارش رویتر از بیروت حاکیست که شعبه خبرگزاری عرب دربیروت نقل از سیاستمداران سوریه که اخیرا از دمشق آمده‌اند گزارش میدهد که مقامات جمهوری متحده عربی روزنامه کمونیستی النور را تعطیل کرده و شعبات انجمن فرهنگی شوروی و جمهوری متحده عربی را در سوریه بسته اند .

سیاستمداران مزبور پیش بینی میکنند که در آینده اقدامات ضد کمونیستی شدیدتری معمول شود. گفته میشود که خالد بکتاش رهبر حزب کمونیست سوریه پس از حمله شدید عبدالناصر به‌حزب کمونیست از دمشق عازم اروپاشده است .

تظاهر بنفع عبدالناصر

آسوشیتدپرس از دمشق گزارش میدهد دانشجویان دانشگاه دمشق به پشتیبانی از اظهارات اخیر عبدالناصر مبنی‌براینکه کمونیستها میکوشیدند تا در اتحاد سوریه و مصر خلل وارد نمایند دست به تظاهرات وسیعی زدند .

تظاهر کنندگان شعارهای ضد کمونیست داده و تابلوهائی با خود حمل میکردند که روی آنها جملاتی از نطق عبدالناصر و حمله به حزب کمونیست بعنوان دشمن وحدت عرب نوشته شده بود .

اتحادیه کارگران سوریه نیزتلگرافی به عبدالناصر فرستاده و فعالیتهای حزب کمونیست را در سوریه مورد نکوهش قرار داده است .

پناهندگی دیپلمات اردنی

گزارش یونایتدپرس از دمشق حاکیست : خبرگزاری خاور میانه گزارش میدهد که برهان جابوسی دبیر کنسولگری اردن در بن به اتفاق خانواده خود به دمشق فرار کرده و از جمهوری متحده عربی تقاضای پناهندگی کرده است .

جابوسی مدتی ناپیدا بود و دولت اردن دستور داد که به کشور خود مراجعت کند.

این گزارش از منبع دیگری تائید نشده است .

تعطیل روزنامه ها

رادیو لندن امروز خبر دادکه‌کلیه روزنامه ها ی‌دمشق‌باستثنای پنج روزنامه قبول کردند که در مقابل دریافت وجه معینی از دولت روزنامه های خود را تعطیل کنند .

ظرف دو هفته گذشته هشت‌روزنامه منجمله روزنامه النور ارگان رسمی حزب کمونیست سوریه تعطیل گردید .

روزنامه هائی که باختیار تعطیل خواهند بود فعلا تا تصویب قانون مخصوص‌بانتشار خود ادامه‌میدهند.

سازمان تروریستی قبرس‌بفعالیت خود خاتمه میدهد

نیکوزیا - خبرگزاری فرانسه- دیروز برای اولین‌بار پس‌از پنج سال آرامش کامل درقبرس بر قرار بود .

سازمان تروریستی «آ.او.کا»که از عده‌ای از یونانیان قبرس‌تشکیل شده‌است طی اعلامیه‌ای‌خاطرنشان ساخته است‌چنانچه مقامات‌انگلیسی دست از خصومت خود بردارند افراد سازمان «آ.او.کا» نیزبهمین نحو عمل خواهند کرد .

هنوز حکمران قبرس‌به‌اعلامیه سازمان تروریستی « آ.او.کا » پاسخی نداده است ولی احتمال قوی میرودکه مفاد آنرا قبول‌کند.

درجستجوی بالون دنیای کوچك

پاریس- خبرگزاری‌فرانسه- در۲٤ ساعت گذشته‌ده‌ها هواپیما هلیکوپتر ودستجات کمکی جهت پیدا کردن «دنیای کوچك» در جستجو هستند ولی از آن خبری نیست.

از ۲٤ ساعت قبل رابطه «دنیای کوچك» قطع گردید وآن هنگامی‌بود که از وحشی ترین منطقه ونزوئلا عبور میکرد. در این منطقه فقط عده‌ای از قبایل مرغ پوست زندگی میکنند ومعلوم نیست به چهار نفر سر نشینان بالن که «دنیای کوچك نام دارد چه آمده.

«دنیای کوچك که سر نشینان آن سه‌نفر مرد ویك زن وهمگی از اهالی انگلستان بودند بقصد گذشتن از اقیانوس اطلس با بالن در ۱۲ دسامبر «کاناری» را ترك کردند.

قرار بود بالن مزبور پس از سه هفته‌وپیمودن ٥ هزار کیلو متر به‌جزایر آنتیل برسد.

آقای شانس دوم فردا بمیان مردم میرود

مسابقه‌ای که(اطلاعات جوانان) تحت عنوان مسابقه آقای شانس ترتیب داده بود وروز جمعه گذشته باشناختن آقای شانس ازطرف دانش‌آموزی بنام کامبیز گیلانشاه درمیدان امجدیه پایان یافت چنان باموفقیت روبرو شدکه نه‌تنهاتوجه تمام محافل داخلی راجلب کردبلکه جراید کشورهای دیگر خاورمیانه اعلام‌کردند که‌بزودی مسابقاتی‌تحت عنوان آقای شانس ترتیب خواهند داد وبقرار اطلاع‌اولین مسابقه‌آقای شانس ازطرف روزنامه‌های بیروت ترتیب داده خواهدشد.

آقای شانس‌دوم

مجله اطلاعات جوانان باتوجه به استقبال بی‌سابقه مردم ازمسابقه آقای شانس تصمیم گرفته است‌که «دومین آقای‌شانس» رااز فردابمیان مردم بفرستد.

درکجاست؟

آقای شانس دوم که‌فرداصبح‌اول وقت به‌یکی‌از بانکها میرود وچکی رااز یکی‌از گیشه‌ها دریافت‌میدارد درساعت ۹صبح به‌وزارت دارائی خواهد رفت ودرآخروقت اداری به وزارت امورخارجه سری خواهدزد ولی معلوم نیست‌که وارد وزارت خارجه خواهدشد یابه‌گردش در حوالی وزارت امور خارجه‌وکتابخانه ملی اکتفا خواهدکرد.

مشخصات آقای شانس

آقای شانس دوم که‌فردا برای اولین‌بار بمیان مردم میرود دارای قدمتوسط متمایل به‌بلند بدون کلاه پالتوی خاکستری سیرشلواردودی وکفش قهوه‌ای‌دارد. آقای‌شانس‌دوم نسبتا لاغراست وتندحرکت می کند.

آقای شانس !

هرکس آقای‌شانس را شناخت باید به او بگوید آقای شانس !

وآقای شانس جواب خواهد داد: -اطلاعات جوانان.

وکسی‌که اورا شناخته باید به او بگوید :

-لیا -سابنا.

مجله اطلاعات جوانان یك بلیط مسافرت از تهران به پاریس و بروکسل‌از شرکت هواپیمائی «لیا» که‌بمدیریت«سابنا» میباشدخریداری کردهو کوپن آنرابه آقای شانس دوم داده است‌تا هر کس او را شناخت فورابه او تسلیم دارد.

برنده اول که بود ؟

برنده مسابقه اول آقای شانس که روز جمعه در امجدیه موفق شد اورا بشناسد جوان ۱۷ ساله‌ای است بنام کامبیز گیلانشاه که در دبیرستان فیروز بهرام درسال پنجم

در عکس بالا کامبیز گیلانشاه (نفراول دست راست) در ،حالیکه‌باتفاق آقای شانس (نفروسط باپالتو) بطرف تریبون‌امجدیه میروندديده‌میشوند

طبیعی تحصیل میکند. کامبیز گیلانشاه به خبرنگار مااظهار داشت که روزجمعه هنگامیکه برای‌تماشای مسابقه فوتبال رفته بودم ، مشخصات آقای شانس را بوسیله بلندگو شنیدم و هنگامیکه بلندگو اعلام کرد«آقای شانس عینك دارد» با مطابقت‌با مشخصات قبلی، آقائی‌را که‌از جلویم ردمیشدبنام آقای‌شانس صدا زدم‌واوبرگشت‌وگفت«اطلاعات جوانان »ومن‌چون‌از جریان مسابقه اطلاع نداشتم نام شرکت سابنا را نبردم و فقط گفتم «من بودم» ولی چون درهمین موقع چند نفردیگرهم متوجه آقای شانس شدند و او را صدا زدند آقای‌شانس بلیط رابطرف من دراز کرد و گفت «این‌آقا اول مراشناخت ».کامبیز گیلانشاه به خبرنگار ما گفت «من‌چون اکنون مشغول تحصیل هستم، قصد ندارم از بلیط خود فورا استفاده کنم و امیدوارم‌بتوانم تابستان آینده برای استفاده از تعطیلات‌با این بلیط به بلژیك بروم .»

نکته مهم

نکته مهم‌که خوانندگان محترم باید به‌آن توجه داشته باشندا‌اینست که آقای شانس یکنفر نیست بلکه هربار که آقای شانس بمیان مردم میرود شخص‌دیگرو دارای‌مشخصات دیگری میباشد مثلا آقای‌شانس اول چهاربار بمیان مردم آمد ودر دفعه چهارم در امجدیه‌شناخته شد ولی هربار کسی که نقش آقای شانس را بازی میکرد یکنفردیگر بودو طبیعی است‌که در مورد آقای شانس دوم‌نیزاین قاعده حفظ‌خواهد بود و اگرفردا آقای‌شانس شناخته نشود پس‌فردا شخص دیگری بنام «آقای شانس» انتخاب خواهد شد و مشخصات‌وی از طرف« اطلاعات جوانان» فردا درروزنامه اطلاعات منتشر خواهد شد.

برندگان

برنده «آقای شانس اول»باهواپیما های مجلل شرکت هواپیمائی سابنا (بلژیکی) که ۳۵ سال سابقه‌دارد ودر اغلب خطوط جهان پرواز می نماید به‌بروکسل مسافرت خواهد کرد برنده «آقای شانس‌دوم» ازبلیط شرکت هواپیمائی «لیا» که مدیریت آن با سابنا است استفاده خواهد نمود و مسافرتی به‌پاریس و بلژیك خواهد کرد.

جناب آقای مهام شهردار محترم تهران

دراین موقع که توجهات آن شهردار محترم وتمام سازمانهای شهرداری تهران نسبت به احداث چندین فلکه وشن‌ریزی وتسطیح خیابانها واقدام‌برای عبور فاضل آب‌جوادیه که منتهی آمال وآرزوی دیرین‌مردم محروم‌جوادیه بوده معطوف گردیده‌وظیفه‌خودمیدانیم‌اززحمات شبانه روزی آن‌شهردار معظم وجناب آقای عقیلی معاون محترم شهرداری وآقایان انصاری رئیس اداره آب ومهندس انوشیروان ریاست اداره ساختمان تشکر نموده وموفقیت خدمتگذاران مردم را ازخداوند متعال خواستاریم.

الاحقر سیدرضاقاموس -جوادفردانش‌موسس جوادیه -احمد کریمی آشتیانی -یوسف انصاری -حاج آهنگران -ماشاءاله امیرفولادی -محمد -رزاقی-یداله حسن‌پور -احمد سرمدی -جوادنمازی - حسن خجسته - رضا قلی‌عاشوری - ابوالفضل مصلح -یوسف قربانی و چندین امضای دیگر

آ-۲۳۹۲۱

چند شب پیش استخوان ران پسر خرد سالم در نتیجه لغزش بر آجر موزائیك شکست آقای دکتر محمد قاسمی که مهمان بودند از مهمانی صرفنظر وبا نهایت شرافت ومهربانی‌مریض را به بیمارستان برده بعد از انجام عملیات مقدماتی پای وی را عمل‌وبا متد اخیر پارا جا انداخته که بحمداله حالش رو به بهبود است با نهایت تشکر وامتنان این مردشریف وجراح عالیقدر را به هموطنان گرامی معرفی مینماید خدای بزرك امثال ایشان را زیاد فرماید.

محمد تقی سینائی‌وبائو

آ-۲۳۹٤۳

آقای دکتر امیر صحی رئیس انجمن محلی دروس

تلگراف شاد باشی که‌بمناسبت تشریف فرمائی موکب مسعود مبارك به‌کشور وروز ۲۱آذر مخابره نموده بودید موجب خشنودی و مسرت خاطر خطیر همایونی گردید.

آ-۲۳۹۵۷ رئیس دفتر مخصوص شاهنشاهی -هیراد

فروش آبی

فروش هفتگی‌فروشگاه دوك

تایکشنبه ۱٤ دیماه

انواع ابسته تریکو برای‌بانوان-کودکان- آقایان

باقیمتهای بیش‌از ٥۰ درصد تخفیف

(ازاین موقع مناسب استفاده فرمائید)

ساعات‌کار: صبح‌از۹ تانیم بعدازظهر- بعدازظهراز۳½ تا۸

فروشگاه دوك

خیابان نادری

آ-۳٤۹٦۸ ۱-۲

بله بله، خودشه!

مادرهند تمام رنگی باشتراك نرگس برنامه امشب سینماهای همای-دیانا

شروع دردو سینما: ۱۰٫۳۰

۲-٤ وربع-٦ ونیم و۸وسه‌ربع

آ-۳٥۱۰۲

انتقاد

از :احمد احرار

شف شف !

وزارت پست وتلگراف زمزمه‌ساز کرد ماست که شرکت تلفن ضرر میدهد ومبادلات‌پستی وتلگرافی‌بقیمت فعلی صرف نمیکند .اینرا میگویندکه گوش مردم پرشود وفردا یکمرتبه نرخ مبادلات وآبونمان تلفن را دو برابر وسه برابر بالاببرند منتهی نمیکنند یکدفعه بگویند وجان همه‌را خلاص کنند .از «شف شف» شروع کرده‌اند تا برسند به‌شفتالو !

از قضا دیروز در اغلب محافل صحبت گوشت بود زیرا چندروزیست شرکت گوشت هم دم‌از افزایش‌نرخ گوشت میزند وبالطبع باز گوشت‌مثل کیمیا کمیاب‌وهمچون شیر مرغ قیمتی شده است ،دیروز گوشت، امروز تلفن ،فردانان ،پس فرداآب. وبهمین سادگی ما در مسائل اولیه زندگی گیر کرده‌ایم !«اطلاعات» روز سه‌شنبه خبری داشت تحت عنوان گرانی سرسام آور ونوشته بود: «عدس که درسال قبل کیلوئی ۱۲ ریال بود امسال تابیست وپنج ریال ترقی کرده ،نخود از ۱۲ ریال به ۲۲ریال رسیده .لوبیای سفید از کیلوئی پنجقران به ۱۷ قران یعنی بیشتر از سه برابر افزایش یافته است

اینطور که میگویند در نظر است نرخ مبادلات پستی وتلگرافی تا دو برابروآبونمان تلفن تادوبرابر ونیم افزایش پیدا کند در حالیکه تازه یکسال نیست این نرخها را مضاعف کرده‌اند . من نمیدانم در این‌یکسال مردم بدفینه‌ای یاثروت بادآورده‌ای دست یافته‌اند یاچون بنای کار ما برمسابقه وچشم وهم چشمی است وزارت پست وتلگراف خواسته ازین قافله عقب نماند !بقال ،چقال ،عطار هرکدام دراین شهر حکومت خود مختاری هستند وهرکدام بسلیقه وانصاف خودشان یکنوع نرخ وضع میکنند ،آدم بادمجان را ته خیابان شاپور میخرد جفتی دوقران ،همانرا پشت شهرداری پنج قران کمترنمی دهندو در حاشیه خیابان اسلامبول میفروشند پانزده قران ! حالا دراین غوغای یك شهر وهزار نرخ‌سازمانها وموسسات‌عمومی هم‌برقابت بامیوه فروش سر گذرو بنگدار کاروانسرای گردن کج قدعلم کرده‌اند. عجب‌اینست که شرکت تلفن میگوید چون‌شبکه‌ها وکابلهاوشماره‌های تلفن روبافزایش است باید نرخ را اضافه کردو حال آنکه ما همیشه عکس اینراشنیده‌ایم یعنی در امر تجارت واقتصاد هر وقت عرضه بیشترودامنه تقاضا وسیعتر شده سود قوس صعودی پیموده وبه متابعت آن نرخ پائین آمده است .در آن دوره‌ایکه مرحوم داور متصدی‌مالیه‌مملکت بود یك‌وقتی میخواستند نرخ قندوشکر را بالاببرند و همینطور که حالا شرکت تلفن می گوید ضرر میدهیم و خیال دارد از طریق بالابردن‌نرخ جلوی ضرر را بگیرد اقتصادیون آندوره هم در نظر داشتند ضرر پخش قندو شکر را از طریق افزایش قیمت جبران کنند . مرحوم داور این فکر را با آقای وکیلی رئیس هیئت مدیره « شرکت مرکزی» در میان گذاشت‌اما وکیلی بعکس پیشنهاد کرد برای قطع ضرر فورا بهای قندوشکر تنزل داده شود. البته دربدوامر قبول چنین پیشنهادی منطقی بنظر نمیرسید اما وکیلی بسهر تقدیر توانست وزیر مالیه را با خود همراه سازد و نتیجه هم چنان بود که او گفته بود . یعنی چون قیمت راپائین آوردند تقاضا زیاد شد و عرضه بالا رفت و کفه سود بر زیان چربید . دیدم وزارت پست و تلگراف و تلفن گفته است در کشور های دیگر نرخ مبادلات چند برابر نرخ ماست . بنده آمار ندارم اما یادم هست یکی‌دوسال پیش وقتی نرخ مبادلات دو برابر شد سازمانهای بین‌المللی اعتراض کردند و هنوز هم رفقای مطبوعاتی‌ما که با آژانسهای خارجی کار می‌کنند مثل خبرنگاران رویتروآسوشیتدپرس وغیرمیگویند مراکز خبرگزاری هر وقت صورت مخابرات از مادریافت می کنند راجع به گرانی نرخ تلگرافی «تق» میزنند . این یکی ، دیگراینکه کجای دنیا گرفتن یك شماره تلفن‌بعد از سپردن دو هزار تومان ودیعه‌محتاج این دوندگی ها و گرفتاریهانیست‌که در شهر مامرسوم‌است ،آنهانرخشان و جیبشان و کارشان بهم می آید . اما شما چطور ؟

نکته آخری اینست که اگر فردا نرخ مراودات و مکالمات بالا رفت‌کی حریف بقال و عطار میشود که لپه‌و و زیره‌را از مسابقه افزایش نرخ معاف بدارند ؟

یادداشتهای

مطالبه مجدد

بانو شهربانو ایزدی از خمام مینویسدمباشر املاك قریه‌پسیخان موقع برداشت محصول بعذراینکه اوراق واسناد دررشت مانده‌مدارك دیون نقدی وجنسی رعایا را رد نمیکند و چنانچه سال گذشته اجرائیه‌ای علیه شوهرم بنام علی اصغراصغری صادروپس‌ازدریافت‌وجه عوض آنکه ختم پرونده را بدایره ثبت اعلام‌نمایدبرك استمهالیه‌داده وچندروز قبل برك جلب ازطریق پاسگاه ژاندارمری خمام فرستاده شوهرم را بزندان انداخته تقاضا دارم بموضوع دقیقا رسیدگی واز تضییع حق پنج طفل صغیرم جلوگیری شود .

استدعای رسیدگی

از اهواز آقای‌حاج‌عبدالامیرال خطیب تلگراف میکند چندی‌قبل شخصی باتبانی شهردار اهواز برای بردن پنجاه هکتار زمین متصرفیم شش هکتار آنرا بنام گورستان‌جدید شروع بمداخلاتی نموده‌که پرونده آن درمحکمه و استانداری درجریان واستدعای رسیدگی دارد .

اسفالت خیابان معتمدی

آقایان فروتن وسادات حسینی‌از طرف اهالی خیابان معتمدی واقع در انتهای‌خیابان شهبازمینویسندچندین سال است وعده اسفالت این‌خیابان راداده‌اند حتی دستور دادند پیاده‌رو هارامالکین اسفالت‌کنند تاشهرداری برای اسفالت خیابان اقدام کندولی تاحال بهمان صورت مانده واقدامی نشده اینك که چند روزی است خیابان رسام را که جنب همین خیابان واتصال به‌آن دارد مشغول اسفالتکاری هستند تقاضا میشود نسبت باسفالت خیابان معتمدی‌نیز دستور صادر گردد تا اهالی از زحمت گل ولای زمستان نجات‌یابند

پریموسهای تقلبی

آقای دکتر علامه رئیس بهداری شهسوار مینویسد در چند سال اخیر همیشه حوادث‌ناگوار انفجارپریموس در طبقات مختلف چه درمرکز وچه در شهرستان ها رخ میدهد که‌منجر به کباب شدن زنان وکودکان و مردان گردیده وجراید پایتخت‌هم بدرج این وقایع فجیع در ستون اخبار میپردازند که براستی قلوب مطالعه کنندگان صاحبدل نیز از دور ونزدیك جریحه دار وبهمین نیز قناعت میگردد وهیچکس هم‌در این مدت خودرا مسئول تحقیق و رسیدگی وجلوگیری از این‌جنایات ندانسته واتفاقات دلخراش نیز در گوشه وکنار کشور هر هفته وهر ماه تکرار میشود وحال آنکه با کمترین توجهی میتوان تشخیص داد که یکعده پول پرستان و بی اطلاع داخلی که نفع خودرا ازحیات شیرین‌هزاران‌افرادخردوبزرك‌بیگناه ترجیح میدهند. بدون‌داشتن‌صلاحیت فنی وصنعتی به تقلید در ساختن چراغهای پریموس اقدام کرده‌وهر روز برعده داغدیدگان ومصیبت زدگان کشور می افزایند .

مقتضی است مقامات مسئول که بمنظور تامین جان ومال وآسایش اجتماع دارای تشکیلات وسیعی بوده ومسئول اینگونه امورند دستور فرمایند پریموس های تقلبی تمام کشور را جمع آوری وسازندگان آنرا ملزم نمایند تااز ساختن این وسیله آدم کشی خود داری‌نمایند .

کارمندان دخانیات بوکان

اداره محترم روزنامه اطلاعات.

عطف بشرح منتشره از طرف کارمندان روزمزد دخانیات‌بوکان مندرج درصفحه ۵ شماره ۹۷۷۴ـ ۳۷٫۹٫۶ آن روزنامه مبنی برعدم استفاده ازمزایای بیمه های‌اجتماعی کارگران استحضار میدهد :

گزارش رسیده از انحصار کل دخانیات ایران حاکی‌است که اخیرا ازطرف نامبردگان درمورد عدم معرفی پزشك معالج ازطرف سازمان بیمه های اجتماعی وعدم دسترسی بدارو شکایتی بموسسه رسیده بود که اقدامات لازم‌معمول واینك بنابه اطلاع رسیده نماینده مخصوصی از سازمان بیمه‌های اجتماعی به بوکان اعزام و ترتیب پزشك و داروی مورداحتیاج آنان داده شده و ازشاکیان بکلی رفع نگرانی گردیده‌است .

رئیس اداره امور اجتماعی وزارت گمرکات وانحصارات

احمد عرب نجفی .

ازاینجا وآنجا

مجله ناطق

چندی قبل‌درپاریس مجله‌ای منتشر گردید که‌درنوع خود بی‌نظیر ودرعالم مطبوعات بزرگترین اختراع بشمار میرفت این‌مجله که‌بقطع کوچك و شکل آن عینا شبیه مجلات دیگراست دارای شش صفحه‌منورازجنس‌پلاستیك است‌که‌اگربزمین‌بیفتدنیزهیچگونه‌آسیبی نخواهد دید. هرمطلبی که باعکس‌های مختلف روی صفحات آن دیده میشود مانند رپورتاژی که‌در روی نوارضبط شود در روی صفحات آن ضبط و نگاهداری گردیده وباگذاشتن روی گرامافون همه کس میتواند درخانه‌و مراکز دیگر ازآن استفاده‌برد. چاپ اول این مجله ناطق بزودی نایاب گردید واکنون نیز چاپ دوم آن در معرض فروش گذاشته شده‌است .

اعلان مخصوص

چندی پیش کافه رستوران «شامبور» در نیویورك اعلانی بشرح زیر منتشر کرد :

(اگر میخواهید هرغذائی میل دارید بخورید وباجیب خالی خارج شوید به کافه (شامبور) مراجعه کنید .)

بمحض انتشار این اعلان سیل میلیونرها بطرف آن‌سرازیر گردید. درصورتیکه قیمت کمترین سرویس غذائی آن ازده لیره کمتر نمیشد .

بعضی‌از مشتریهای این کافه‌عبارت بودند از پرنس‌وندنسور و همسرش، پرنس علیخان واونازین که در سفر اخیر خود باهمسرش هنگام عبور از نیویورك درآنجا اقامت کردند.

اغلب صورت حساب این کافه‌برای دو نفر به ۷۲ لیره میرسد .

سوسك هم باید غذای کافی بخورد

هیچ میدانستید سوسکها هرغذائی را میخورند ، ولی مانند انسان باید ویتامینهای لازمه ببدنشان برسد . سوسك بنان و تخم مرغ علاقه‌زیادی دارد . سوسکها از شش ماه تا دو سال عمر میکنند .

یکنوع از سوسکها ، اگر از بدو زندگی بطور طبیعی باقی بمانند ، تعداد یکجفت آنها قادرست در سال ششصد هزار سوسك دیگر بوجود آورد .

جنك علیه‌گربه

مقامات مربوطه اسکاتلندعلیه گربه ها که‌در خیابانها وکوچه‌ها منتشر شده‌اند اعلام جنك دادند . دراسکاتلند درحدود یکصد هزار گربه وجود دارد که‌شبها در کوچه‌ها وخیابانهابراه می افتند وباصداهای خود خواب وآسایش را از انگلیسها که بخونسردی معروف هستند سلب کرده‌اند .

مقامات مزبور برای اینکه گربه‌های متعلق‌باشخاص راازبین‌نبرند اعلام کرده‌اند گربه‌هائی که در دام می افتند سه روز نگهداری میشوند و چنانچه صاحبان آن مراجعه نکنند معدوم میگردد .

برف مصنوعی

در سوئیس یك دکتر شیمی موفق شده است برف مصنوعی درست کند که قابل حمل بوده وآب نمیشود .

خاصیت این برف که‌از رشته های نازك مواد پلاستیکی درست شده از نقطه نظر بازی اسکی درست مثل برف است وقتیکه مقدار زیادی از آنرا در روی یك پیست اسکی‌بریزند اسکی بازان بخوبی میتوانند روی آن ورزش محبوب خودرا انجام دهند و پس‌از اتمام ورزش آنهارا باجاروی برقی جمع کنند وتوی گونی بریزند وبجای خود برگردانند تنها عیب این برف مصنوعی این است که‌گران تمام می‌شود زیرا مقداری‌ازاین برف که یك متر مربع از زمین را بصورت پیست قابل اسکی در آورد در حدود شصت تومان تمام میشود .

ماهی قرمز و گربه

اکثر مردم اروپا و آمریکا علاقه فراوانی بگرفتن آمار دارند ، واز هر چیزی‌که فکر بکنید آمار دارند ، و آمار میگیرند . مثلا اکنون میدانند یکصدوبیست میلیون ماهیهای‌گوناگون در نمایشگاههای آبی این کشور نگاهداری میشوند .

گربه هائی که در منازل‌آمریکائیها نگاهداری میشوند ، تعدادشان به بیست وهفت میلیون میرسد .

تعداد سگهائی‌که در منازل ازآنها مواظبت میشود ، بیست و پنج‌میلیون می‌باشد .

پنجاه و شش در صد خانواده‌های آمریکائی، حیوانات و پرندگان را در خانه‌هایشان نگاهداری میکنند ، از این تعداد ، پانزده میلیون طوطی، پانزده میلیون قناری ، سه میلیون لاك پشتهای کوچك، ودوازده میلیون ماهی قرمز ، و یکصد میلیون میمون کوچك آمارگیری شده .

شماره بعضی از این حیوانات در بعضی منازل‌مرتبا روبتزایدمیباشد...

خواب!

همینکه زن سر از خواب برداشت بشوهرش گفت دیشب خواب دیدم‌که ترا در زندان ملاقات کردم .شوهرش اورا دلداری داد وبرای اینکه او را از ناراحتی آسوده کند بایکدیگر بیرون رفتند تاگردشی کنند .همینکه می خواستند از منزل بیرون روند جوانی در برابر چشمان شوهرشروع‌بمعاشقه بازن کردو آهنگی را باسوت دهن نواخت .خون شوهر بجوش آمد و چاقوئی را از جیب خود بیرون‌آورد وضربت محکمی بلبان آن جوان‌وارد ساخت .

دوساعت بعدزن،شوهرخودراکه‌باتهام احداث یك نقص دائمی در لب‌آن‌جوان بازداشت شده بود در زندان مانیل ملاقات کرد وبدین ترتیب خواب او صورت حقیقت بخود گرفت .

چوب رختیهای ضدبید

بید بلای لباسهاست ، واگر در تابستان بلباسهای پشمی نفتالین نزنند ، در اواخر تابستان چیزی از لباسها باقی نمی‌ماند .

اخیرا یکی‌از کارخانه های آمریکائی فکر تازه‌ای نموده، وچوب‌رختیهائی ساخته‌که ضد بید است. در دوگوشه چوب رختی‌ها شیشه‌های کوچکی‌قرار گرفته که نفتالین درآن ریخته‌میشود، وبه‌آسانی‌قابل پرگردن است .

عکس قاتل

با اینکه درسن ۷۲ سالگی‌کشته‌شد ولی جوانی او قاتل‌او بود زن مقتول که دربوایتسیه از شهرهای فرانسه زندگی میکرد ،همه شب هنگام خواب بعکس خود که در سن بیست‌سالگی برداشته بود وزیبائی خیره کننده‌ای داشت وآنرا بالای‌تختخواب خودآویزان کرده بود نگاه میکرد ودر حالیکه بگذشته ودوران جوانی فکر میکرد بخواب میرفت .

این جریان همچنان ادامه داشت تا اینکه دوهفته پیش برای همیشه پایان یافت ،زیرا یکشب تابلوی جوانی روی سر پیرزن ۷۲ساله‌افتاد واورا از تلخی زندگی دوران‌پیری راحت ساخت .

ثروت باد آورده

«جوانی بنام فرانك از اهالی لیون در فرانسه توانسته بود از ثروت مردگان ثروت سرشاری درحدودسه میلیون‌ونیم فرانك جمع‌آوری کند . ابتدا تصور میشود که وی مرده شور بوده استدر صورتیکه او چنین‌حرفه‌ای نداشت .

وی همه شب ستون‌متوفیات‌روزنامه هارا مطالعه میکرد ومردگان ثروتمند را در نظر میگرفت وفوری برای‌تسلیت گفتن بمنزل وی میرفت .همینکه‌خاندان متوفی برای تشیع جنازه بیرون می رفتند از فرصت استفاده میکرد وقبل ازاینکه وراث .ما ترك متوفی راجمع آوری کنند ،آنچه گران قیمت وسبك وزن است برمیداشت ومیرفت .

وی از این راه ثروت سرشاری‌جمع کرد تا اینکه چندروز پیش گرفتار چنگال پلیس شد .

نوزاد عجیب

چندی قبل به‌اداره بهداشت عمومی در «مکزیکوسیتی» خبر رسید یك زن کشاورز نوزادی که عجیب‌بشمار میرود درزایشگاه «گالابا» در« ویرا- کروز» بدنیا آورد ماست .

جریان واقعه ازاین قرار بود که خانم «پاولاماندیزکازاسی » نوزاد دختری زائیده که پوست شکم او مانند نایلن شفاف است بطوریکه میتوان عمل گوارش را در داخل‌شکم اومشاهده کرد. پزشکان این نوزاد را درشیشه‌ای گذاشتند تاهوا و عوامل خارجی به‌پوست شکم او آسیبی وارد نسازد .

هجوم زنبور

چندروز پیش نیکولاس کاستانون‌از اهالی فریسینو واقع در ایالت‌کالیفرنیا مورد حمله زنبور عسل قرار گرفتو کشته شد .

وی که دارای مزرعه وسیعی است‌از چندین سال قبل زنبور عسل تربیت میکرد واز این راه استفاده شایانی‌می برد .چند روز پیش با اتومبیل خود وارد مزرعه گردید ،در نزدیکی محل زنبورهای عسل ،ترمز اتومبیل برید واتومبیل بشدت کوره‌های زنبورعسل را تلف کرد .

زنبورهای عسل‌که‌از این امرناراحت شده بودند باعصبانیت به‌نیکولاس حمله کردند وسلاح‌خود یعنی نیش‌خود را ببدن او کارگرکردند .

نیکولاس فریاد زنان میدوید ولی بیش از بیست قدم ندویده بود که بزمین افتادوچند لحظه‌بعددر گذشت .

هیپنوتیزم عجیب

یکی ازدانشجویان دانشگاه «استان» بنام «فیبیتاکابا» که درسال نهائی پزشکی تحصیل میکند توانسته است همانطور که انشتین فرضا گفته‌است خودرا هیپنوتیزم کند.

پدر وپدر بزرك این جوان ازاستادان هیپنوتیزم بودند .

جوان مزبور هنگامیکه هیپنوتیزم میشود. یکی از دوستان او درس رابرای وی میخواند واو به‌آسانی‌فرا میگیرد . باهمین طریق توانسته‌است که‌همه ساله شاگرد اول شود .

همچنین باهمین طریقه توانست‌که شغل آبرومند وپرنان وآبی بدست آورد.

عجیب اینجا است که جوان مزبور حاضر است طریقه هیپنوتیزم عجیب خودرا باپنج‌دلار بدوستان خود یاد بدهد ولی‌دوستانش ازاین هیپنوتیزم وحشت دارند .

جدول کلمات متقاطع شماره ۱۱۰۸

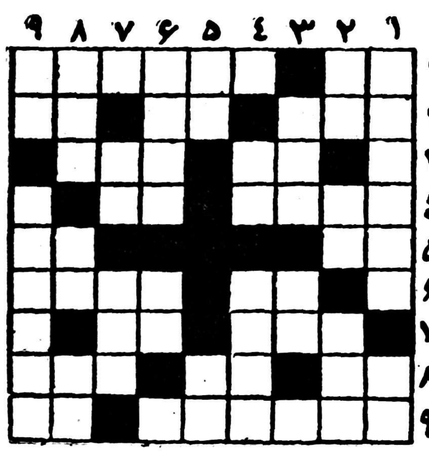

افقی : ۱ـاگرانباشته است پس چرا اینقدر سبك است ؟ـ رسمی که بشود کمربارك میشود ۲ـتاپایان ! ـپیشوای مذهبی ـ زیاد نجوئیدکه‌است ۳ـاز کمپانی های بزرك نفتی ـ با همه وحشتی که ازاو داریم چون بیاید عزیزترین چیز های خود راباو میسپاریم ٤ـ دراین ایام همه میخورند ـ اثر ٥ـ آقازاده‌دیگر آقای ابوی ـ چند سال پیش در حمام سنگلج جنجالی برپا کرد ٦ـ زبان ساز ـ از مسهلهای قوی ۷ـ پشت برهوا ـ حرف آخرین ۸ـ کوچك ـ کلمه‌ای که‌در حرف‌زدن بیش از هرکلام دیگر بکار میبریم ـفربرسرش بزنید تا پیر شود ! ۹ـ تریاق ـ صورت .

عمودی : ۱ـ درسال نو دریغش را میخوریم ـ ظرف آبغوره ۲ـ درتاتر بازی میکنند ـ مهره شطرنج ـ نبوغ وهوش بسیار ۳ـ باقلم اشتاین بك خوشه هاداده است ـ خسیس پس نمیدهد ٤ـ حرف نفی ـ وسیله متوقف ساختن ٥ـازما بهتران دارند ـ عددی است ٦ـکاسه لیسان همه در انتظار شکستن آنند ـ نرخ ۷ـ پدرپدر ـ ازمال ومنال دنیا دستش تهی‌است ۸ـ کسی‌که اصولا تنش‌بخارداز قفا انجام میدهد ـ غلاف نامرئی کره زمین ـ محصول چانه وراج ۹ـ اثررطوبت ـآهنگی که برای یك ساز بهمراهی ارکستر نوشته شده باشد .

حل جدول شمارهٔ ۱۱۰۷

افقی: ۱ـکچل ـ تریاق۲ـ را ـ دامن ۳ـ نیمروز ـ در٤ـ ثقل ـشلی ٥ـ ولی ـ فرق ٦ـ فضه ـ خلا۷ـرو ـ خرابات۸ـ کرست ـمو۹ـخروسك ـ بیت .

عمودی: ۱ـ کرنل ـ فراخ ۲ـ چای ـ وضو۳ـ مثله ـ کو٤ـ درقی ـ خرس٥ـ تاول ـ خرسك ٦ـ رمز ـ فلات ۷ـ ین ـ شراب ۸ ـ دلق ـ امی ۹ـ قمری ـ فتوت .

ویگن خواننده محبوب در کاپری

افتتاح کاپری در شب ژانویه ۱۹۵۹ (چهارشنبه‌دهم‌دیماه) بااشتراك ویگن خواننده محبوب وبابهترین ارکستر رقص وشام کامل از ساعت ۹بعداز ظهر تاصبح خواهدبود .

برای تهیه بلیط بدفتر رستوران‌درنیاوران‌زیرقصرصاحبقرانیه‌مراجعه‌فرمائید

آ ـ ۲۳۸۱۳ ۱ـ۲

شماره ٤

مجله پیام نوین

منتشر شد

بزرگترین شب نشینی سال

ژانویه ۱۹۵۹

چهارشنبه شب ـ ۱۰ دیماه

درسالن مجلل هتل دربند

باشرکت: ارکستر ایتالیائی. آتراکسیون.

آواز خواننده محبوب: ویگن

شام مخصوص رزرومیزاجباری لباس‌آزاد

آ ـ ۳٤۹۳٤ ۱ـ۲

دیگ زودپز مجانی

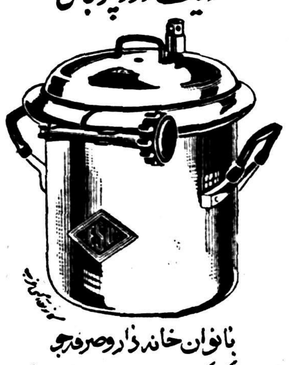

بانوان خانه‌دار وصرفه‌جو

آیا میدانید که دیگ زودپز و سو برایگان دریافت میشود زیرا درکمتر از شش ماه از محل صرفه‌جوئی سوخت بهای آنرا استهلاك میکند.

دیگ زودپز و سو ـ ارزان راحت دوکالا بیمثل

آ ـ ۳٤۹۲٤

شب عید ژانویه درسالنهای جدید

هتل رستوران لانترن

مطبوعترین شام با موزیك نفری ۳۰ تومان

بلیط قبلا تهیه فرمائید

آدرس خیابان آبان بهجت آباد سابق تلفن ٤٦۲٦۷

آ ـ ۲۳٤۳۷ ۱ـ٦

چهارشنبه شب ۱۰ دیماه

شب‌نشینی مجلل ژانویه ۱۹۵۹

در

کلبه

ارکستر معروف ایتالیائی. لوکومبو. آواز مادموازل آنژلاء آتراکسیون

آواز خواننده محبوب: ویگن

شام مخصوص رزرومیزاجباری لباس‌آزاد

آ ـ ۳٤۹۳۲ ۱ـ۲

پلار

بخاری آب گرم کن

Polar

اصفهان

آ ـ ۳۱۹۵۲ ۱ـ۲۰

قابل توجه بازرگانان

کشتی «اتلانتا» متعلق به «شرکت ایرانی امور دریائی»

هشتم دیماه جاری ازمقصد خرمشهر برای بندر لنگه وبندر عباس بارمیپذیرد برای کسب اطلاع درتهران به‌تلفن ٦۹۳٤۲ کشتیرانی احمدزاده ودر خرمشهر به‌تجارتخانه حاج سیدحسن احمدزاده وپسران مراجعه فرمائید .

آ ـ ۳۵۰۰۸

دستگاه مولد رطوبت

مخصوص هرنوع رادیاتور حرارت مرکزی

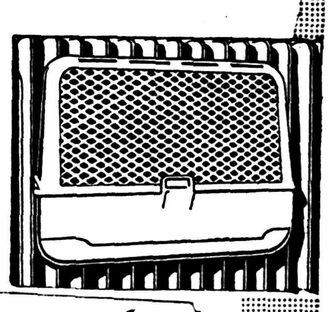

دستگاهی است بسیار ساده و زیبا که با نصب آن بروی رادیاتور از خشکی ناراحت کننده هوا و عوارض آن جلوگیری میشود

شرکت سهامی تکنوفریگو خیابان قوام‌السلطنه جنب بیمارستان رضا تلفن ۴۳۳۸۷

فروشگاه والا خیابان فردوسی نزدیك میدان فردوسی

AQUA-DRIN

قابل توجه آقایان پزشکان محترم

آکوآدرین

قطره بینی توام با آنتی بیوتیک

درتمام داروخانه‌ها موجود است

OLIDARU

آ ـ ۳۵۰۱۰

THE CHRISTIAN SCIENCE MONITOR

عراق هنوز یك ملت مجزا نیست

طوفانی‌که درعراق درگرفته‌است شوروی رارو‌ببزرگترین پیروزیهای خود میراند

در حالیکه در کشور های غربی درباره سرنوشت برلین و خطری که ازجانب شوروی متوجه این‌شهر وصلح جهان شده‌بحث میکنند، در یك منطقه دیگر ،دورتر از برلین ودر شرق افسانه‌ئی مبارزه دیگری که بین شرق‌و غرب درگرفته به نقطه بحرانی خود میرسد. این منطقه عراق است که اینك کمونیسم وغرب‌درآنجا پنجه‌درپنجه‌انداخته‌اند.

حتما هنگامی که ویلیام رانتری معاون وزیر امور خارجه آمریکا در امور خاور میانه و آفریقا به بغداد میرفت، باین فکر بوده است گرچه سنك و گل‌و گوجه فرنگی که باتومبیل او پرتاب شد فرصت چنین فکری را کمتر باومیداد.

یك مسافر تازه وارد به بغداد ، وقتی برای اولین بار از خیابانهای این شهر میگذرد احساس میکند که آنچه راکه میخواسته است نخواهد یافت. زیرااین شهر مرکز حکومت‌خلفای‌عباسی‌وهارون الرشید وقبل ازآن مرکز حکومت بابل بوده است و بسیاری از حوادث افسانه‌ئی هزارو یکشب در آنجا اتفاق افتاده .معذلك وقتی‌مسافرتازه‌وارد چشم باطراف می‌اندازد.هیچ اثری ازاین گذشته افتخار آمیز نمیبیند ودر واقع بغداد مثل‌شهری میماند که فرسنك‌ها از محل وقایع تاریخی‌گذشته‌بدور بوده باشد.

هجوم مغول

علت آنست که هجوم مغول و طغیان های مداوم رودخانه عظیم دجله مانع از آن شده است که از ساختمانها و باغ های شهر عظیم بغداد که روزگاری مهد تمدن‌بوده است اثری باقی بماند.

باآنکه در دهسال اخیر ساختمان های جدیدو پل های بزرك وخیابان های جدید در بغداد احداث شده و متدرجا قیافه این شهر تغییر می کند، بغدادهنوز قیافه یك‌شهرستان امپراطوری عثمانی را دارد .بغداد در کنار رود دجله‌پیش میرودوعرض آن یکسیزدهم طول آنست وقسمت مهم آن‌در شرق‌رودخانه ساخته شده و اخیرا سد ثرثار آنرا از هجوم سیل‌و طغیان محفوظ داشته است.

صرف‌نظر از بقاع متبرکه شهر کاظمین و گنبد هاو منار های آنجا، شهر بغداد شهر جالب توجهی نیست و چیز تازه‌ئی ندارد. شهر کاظمین مورد توجه شیعیان این کشور میباشد. و فقط اینجاو آنجا ودر گوشه‌وکنار چند مناره‌و مسجد قدیمی دیده میشود. ولی‌ساختمان های جدید رابا یك نوع آجر رنگین میسازند که‌به شهرقیافه‌ئی بخشیده است و ازدو طرف خیابان الرشید نیز ستون هائی کارگذاشته شده که پیاده رو رااز سواره رو جدا میکند واین ستون هارا نیز با رنك تیره‌ئی رنك کرده‌اند. معذلك اخیرا ساختمان های بزرك شش طبقه‌برای ادارات دولتی بنا کرده‌اند. وازاین گذشته مغازه های نوین‌در باب اعظم بوجود آمده است.

بموازات خیابان الرشید خیابان جدیدی دردست احداث است که از محلات قدیمی میگذردو انتظار میرود که ساختمان های جدیدی درآن ساخته شود.

این‌ها نمونه‌های ظاهری تغییراتی است که‌از پایان جنك بین‌الملل‌دوم که درآمد نفت عراق افزایش یافت متدرجا دراین شهربه‌چشم میخورد.

کوشش عبث

نوری السعید با وسعت‌نظری که در رهبران فعلی‌عراق دیده نمیشود. ۷۰ درصداز درآمد نفت‌عراق را به کارهای عمرانی اختصاص داد و کوشش داشت که‌به کمك پیشرفت های اقتصادی بر فشار های سیاسی که‌از جانب طبقه‌جوان وارد می‌آمد فائق آید. این طبقه در آن هنگام میکوشیدصدای بلندتری درامور کشور خود داشته باشد.

اما کوشش نوری السعید عبث بود.ودر ۱٤ ژوئیه سد بلندی که‌در مقابل‌عقایدطرفداران تغییرات‌اساسی ساخته بودفرو ریخت‌تکانی که‌براثر اتحادمصرو سوریه بهمه کشورهای عربی‌وارد آمدبیش‌از آن‌قوی‌بودکه حکومت‌عراق‌بتواندرمقابل‌آن خودرا حفظ نماید ووقتی سد در هم‌ریخت آب غران وخروشان آن تمام‌کسانی را که پشت آن بیتوته کرده بودند با خود برد وهنوز هم این سیل خروشان- که مثل طغیان های‌دجله خشمناك است فرو ننشسته است. خطری که فعلا غرب را تهدیدمیکند از این جا ناشی میشود که‌کمونیست ها کوشش شدیدی مبذول میکنند که این سیل را با خود همراه‌سازند واز آن سود ببرند.

طغیان عراق تمام کسانی را که نوری السعید میخواست از ایشان بعنوان شمع های نیرومند برای تقویت سد خود استفاده کند ساقط ساخت. کسانی که برای خراب کردن سد کوشش میکردند فقط کمونیست ها نبودند بلکه آندسته‌از جمهوری خواهان قدیمی که درسال ۱۹٤۱ به رشید عالی گیلانی کمك کرده بودند نیز برای خراب کردن دیوار میکوشیدند. رادیکال های جوان نیز معتقدندکه با کمك درآمد های گزاف نفت میتوان یك عراق مستقل بوجود آورد وروشنفکران جوان که یا تحت تاثیر حزب بعث ویا تحت تاثیر جمال عبدالناصربودند میخواستند که‌عراق‌فورا به جمهوری متحده عرب ملحق شود.

پیمان بغداد

اما تمام این دسته ها فقط یك‌آرزو داشتند وآن این بود که کشور شان از پیمان بغداد که عراق‌را با ترکیه وانگلیس (صاحبان سابق عراق) متحد میساخت خارج سازند ورژیم کشور خودرا که نفوذ وثروت رادر یك‌گروه‌فئودالو ممتازمتمرکز کرده بودساقطسازند. البته‌کمونیست ها نیزدنبال‌وصول‌بهدفهای مخصوص خود بودند .اما در هنگامی که‌انقلاب شروع شد مخالفت با نوری‌السعید بحدی بود که هیچکس حاضرنمیشد بین دسته هائی که با او مخالف بودند اختلافی قائل شود وهمه‌تحت لوای عبدالکریم قاسم برای محو آثار نوری‌السعید ودوستانش کوشش میکردند.

حفظ استقلال

اما متدرجامعلوم‌شد که‌عبدالکریم قاسم که نمیتوان در وطن پرستی او تردید کرد -از جمله عراقی هائی است که در حالی‌که مایل‌بتوسعه ناسیونالیسم عربی و اصلاحات اجتماعی میباشند میخواهند عراق هویت خود راهمچنان حفظ کندو این امر موجب شدکه بین او و کسانی که طرفدار الحاق این‌کشور به جمهوری متحدهٔ عربی بودند اختلاف‌نظر شدید و تصادم‌حاصل شود.بعد آتش اختلاف توسعه یافت و تمام طرفداران ناصر از کابینه خارج شدند.

کمونیست ها فورا ازاین فرصت استفاده کردند. آنهااز لحاظ‌ایدئولوژی با اتحاد عرب مخالف‌هستند وگرچه ظاهرا باآن موافقت می کنند ولی بالمآل کوشش دارندکه قدرت خودرا جایگزین آن‌سازند وباین جهت موقع رابرای تقویت عبدالکریم قاسم بسیار مناسب یافتند. واوهم- شاید ازاین نظر که هیچکس رابه آن اندازه قوی نمیدید که بتواند ازاو حمایت‌کند روی خودرا بجانب آنهابرگرداند. اما بسیاری از ناظرین دچار این نگرانی شده‌اند که مبادا عبدالکریم قاسم بصورت یك زندانی کمونیست هادرآید.

رو به‌پیروزی

مسلما وضع‌عراق بمراتب‌حساس‌تر از وضعی است که سوریه قبل از الحاق بمصر داشت و شوروی‌محتملا بیش‌از هرموقع دیگر بجانب‌پیروزی که بزرگترین پیروزی آنها درخاور میانه خواهد بود نزدیك میشوند. در واقع وقایعی که اینك در عراق روی میدهد تکرار وقایعی است‌که درتاریخ عراق زیاد دیده شده زیرا عراقی‌ها همیشه کشور خودرا در معرض رقابت کشور های بزرك دیده‌اند و آنها که‌با این کشور جوان آشنا شده‌اند و کم‌کم محبت آنهارا در دل خوداحساس میکنند در مورد اینکه این ملت کوچك بتواند به تنهائی در مقابل رقابت های شدید خارجی خود را حفظ کند ابراز نگرانی مینمایند.

نفوذ غرب که قبلاعراق راحفظ میکرد و بسیاری از عراقی‌ها ازآن متنفر بودند اینك از میان رفته است .اماوضع جغرافیائی این کشور،به‌نحو خطرناکی آنرا در معرض‌نفوذ قرارداده است زیرا این کشوربسیار با مرزهای شوروی نزدیك است. باآنکه عراقی هاکم کم احساس «یك‌ملت خاص‌بودن» رابیدامیکنندعراق‌فقط مدت کوتاهی یك ملت واحد بوده است.

اختلاف مذهب

۷۵۰ هزار نفر از جمعیت پنج میلیونی این‌کشوررا کردها تشکیل میدهند. و نصف اعراب‌عراق شیعه‌و نصف دیگر سنی هستند و این اختلاف بزرك مذهبی رابه آسانی میتوان تبدیل‌بماجرا های خونینی ساخت. ازاین گذشته عراقی ها دارای آن قدرت خاص سیاسی که در دمشق یا قاهره دیده میشود نیستند .نفوذ غربی هم اخیرا باین کشور رسوخ کرده است. عراقی‌ها مثل اغلب‌اعراب خوش‌قلب،بذله‌گو وسخاوتمند هستند اما بیش‌ازسایر اعراب بلغمی مزاج‌میباشندومعذلك ازلحاظ سیاسی گاه‌دست باقداماتی میزنند که حوادث ۱٤ژوئیه یك نمونه آنست.

معذلك این ملت نیزمثل بسیاری از ملل‌جهان که میخواهند شرافت بشری را حفظ‌کنند و یا بدست آورندو تغییرات سیاسی واقتصادی واجتماعی رادر کشور خود معمول دارندبه حسن تفاهم غرب احتیاج دارند.و باید به‌آنها کمك کرد که بتوانند دراین راه قدم های بلند بردارند.

بمدیران سینماهای شهرستانهاکه قرارداد نمایش فیلم عالی دواستاد رادردست دارند مژده میدهد

فیلم دواستاد

دوبله‌شده در استودیو عصر طلائی

باشرکت راج کاپور محصول ۱۹۵۸

نزدیك باتمام است

آ-۳٤۳۷٤ ۱-۳

چه آشی بیرون می‌آید؟

والتر لیپمن

NEW YORK Herald Tribune

بهای وحشتناکی که چین خواهد پرداخت

واشنگتن - چندی پیش یك روزنامه‌نویس لهستانی به‌شوروی دعوت شد تا چندین کنفرانس‌در باره اوضاع لهستان بدهد .

موضوع سخنرانیهای او توسعه کمونیسم درلهستان بود.روزنامه نگار مزبور پس‌از آنکه درباره سوسیالیستی کردن صنایع‌مطالبی بیان کرد به اقداماتی که در کشاورزی انجام شده است‌پرداخت وی گفت که قسمت اعظم زمینها «به‌مالکیت دهقانانی است که روی آن کار میکنند . هنگامیکه روزنامه‌نویس لهستانی به‌سخنرانی خود پایان داد شنوندگان از وی سئوالاتی کردند و وی را بعلت آنکه سیاست کشاورزی لهستان ارتجاعی و ضد کمونیستی است مورد حمله قرار دادند . ولی بیدرنك معلوم‌شدکه روزنامه‌نویس لهستانی آدم زیرك وباهوشی‌است زیرا وی درپاسخ سئوالاتی که از وی شد اظهار داشت سیستم کشاورزی لهستان از نقطه نظر کمونیسم واقعا ارتجاعی است. ولی دولت لهستان هیچ‌راه دیگری ندارد . زیرا دهقانان لهستانی با هیچ شکل مالکیت جز مالکیت خصوصی موافقت نمیکنند دهقانان لهستانی سیستم اشتراکی کشاورزی که آنانرا از مالکیت خصوصی محروم میکند ، نمی پذیرند . وقتی که شنوندگان این اظهارنظر صریح را هضم کردند روزنامه نویس لهستانی گفت : «شما ملاحظه میکنید که دهقانان لهستانی با استقرارسیستم کشاورزی شوروی‌درلهستان‌مخالفت میکنند،چنانکه‌دهقانان‌شمانیزبااستقرار سیستم کمونهای چین درشوروی مخالف هستند » . پس‌از این اظهارات‌که مانند میخ پرچ‌محکمی بود دیگر شنوندگان راجع به شیوه های ارتجاعی لهستانیها اعتراضی نکردند .

این داستان را یکی‌ازلهستانیهای عالیرتبه که او نیز مستقیما موضوع را از روزنامه‌نویس مزبور شنیده بود ، برای من نقل‌کرد . داستان جالب وبا معنائی است. زیرا تصور می‌کنم که حقیقت مهمی را درباره دکترین واصول کمونیسم بیان میکند .

اشکال گوناگون

حقیقت مزبور اینستکه اگرچه کمونیسم از نظر تئوریك دارای وحدت شکل است معهذا درعمل اشکال گوناگونی میگیرد و حتی بطور اساسی اجرای آن در یك کشور با یك کشور دیگر و در یك کشور در زمانهای مختلف، تغییر می‌یابد . اکنون درشوروی عوامل فقیرتر از روسیه‌سابق‌است و طبعا از نظر اقتصادی نیز بسیار ضعیفتر می‌باشد .

هنگامیکه‌ما درباره‌بهای‌سنگینی که مردم شوروی برای‌غلبه بر عقب ماندگی خود و ویرانی‌های جنك‌پرداخته‌اند میاندیشیم، تصور بهائی‌که چینی ها باید بدهند وحشتناك است . حتی در روسیه اقلیتی‌که میداند در نقاط دیگر چه میگذرد ، به‌بهای سنگین و وحشتناکی که چین باید برای توسعه‌اجباری وسریع «استالینیسم» خود بپردازد، آگاه است .

نیویورك هرالد تریبون

MANCHESTER GUARDIAN

اصل ۵۰-۵۰ در خاورمیانه متزلزل است

ممکن است کمپانیهای بزرك نفتی برای حفظ این اصل مجبور به‌پرداخت پذیره‌های گزاف به‌کشورهای نفت خیز شوند

مهمترین ترتیب تقسیم منافع در صحنه تجارت و اقتصاد بین‌المللی فرمول ۵۰-۵۰ است که‌بین‌کمپانیهای عظیم نفت وملل خاورمیانه معمول است ، منطقه‌ای که زمانی چنین توصیف میشد : « بیابانی که بر روی دریای نفت شناور است .»

کمپانیهای نفت- آمریکائی ،انگلیسی هلندی وفرانسوی - میلیونها دلار برای اکتشاف و تولید نفت‌خاورمیانه صرف کرده‌اند .

امروز این منطقه ۶۷٫۵ درصدذخائر نفت خام معلوم جهان آزاد را دربر دارد. ذخائر خاورمیانه به رقم ۱٤۵ میلیارد بشکه تخمین زده میشود و مقادیر عظیمی «طلای سیاه » وجود داردکه باید پیداکرد .

از اواخر سال ۱۹۵۸ گزارشهائی میرسید مبتنی براینکه فرمول۵۰-۵۰ داردبه‌پایان خود نزدیك میشود .

پیش‌بینی میشد که افزایش سهم درآمدکشور های خاورمیانه بهای نفت را افزایش خواهد داد ، ویا از ذخائر کمپانی ها خواهد کاست .

ولی مقامات عالی کمپانیهای نفتی بین‌المللی احتمال شکستن فرمول ۵۰-۵۰ راکه نخستین بار در۱۹۵۰ بوجود آمد نزدیك نمیدانند .

احترام بقرارداد

رئیس یك کمپانی نفت آمریکائی‌گفت: «درهمه مذاکرات خودبا حکومت های خاوررمیانه ، آنها هرگز قرارداد را نقض نکرده‌اند . ممکن است آن هایك ماده را بنحو دیگری تفسیر کنندولی همیشه میخواهند براساس قرارداد رفتار شود . »

غالب امتیازات نفتی‌که درعربستان سعودی ، کویت و ایران و عراق بدست کمپانیها افتاده تا ٤۰-۵۰ سال دیگر ادامه دارد و این قرارداد ها عموما محترم شمرده شده‌است .

یك کارشناس نفتی میگوید :

« سرانجام اصل ۵۰-۵۰ ممکن است به چیز دیگری مبدل شود. » ولی پیش‌بینی های جاری درمورد بر هم خوردن این اصل بعنوان « ناپخته » تلقی شده‌است.

تحت اصل قدیمی ۵۰-۵۰ کشورنفت خیز از طریق مالیات به‌نیم درآمد می رسد. اگر شرکت نفع نکرده باشد باز هم کشور نفت خیز عوارضی برابر یك هشتم بهای نفت خامی که‌تولید شده دریافت خواهد داشت .

امتیازات بزرك

یك نمونه قرارداد ۵۰-۵۰ ترتیبی است که بین شرکت آمریکائی«آرامکو» و دولت عربستان سعودی معمول‌است. این شرکت امروز در عربستان‌امتیاز دار منحصر است .

حوزه امتیاز آن ٤٤۰ هزار میل‌مربع یعنی بزرگتر از فرانسه است .

علائم درهم شکستن اصل ۵۰-۵۰ اخیرا درعربستان سعودی نمودار شد .

حکومت مزبور بایك‌شرکت نفتی دیگر آمریکائی قراردادی را شروع کردکه بقول یك ناظر ممکن است «دنیا را تکان بدهد».

بموجب این قرارداد میبایست ٦۰ درصد منافع به‌عربستان تعلق گیرد وازاین تکان دهنده‌تر ، به کشور نفت خیز سهمی در منافع تصفیه و فروش هم بدهد. کمپانی استاندارد ایندیانا که بتوسط شعبه خود پان امریکن پترولیوم طرف این مذاکرات بود، سرانجام مذاکرات را غیرقابل قبول اعلام کرد.

قیمت زیاد

منطقه مورد امتیاز بنام « ناحیه حق ارجحیت » معروف است و در غرب مناطق آرامکو قرار دارد . اگر قرارداد سر میگرفت آرامکو مجبور می شد برای گرفتن این منطقه پیشنهاد مشابه‌پان‌امریکن بدهدوبنظر بیشتر مقامات نفتی‌آرامکو چنین کاری نمیکرد .

یك مقام نفتی بطور خصوصی‌میگوید دراین تردید دارد که‌از کمپانیهای بزرك امریکائی که‌هم‌اکنون درسطح بین‌المللی بکار مشغولند هیچیك قرار دادی درزمینه تسهیم منافع تصفیه و فروش منعقد سازد .

زیرا «مسائل مربوط به مالیات و حسابداری بسیار بزرك خواهدبود.»

عملا نخستین‌بار فرمول ۵۰ - ۵۰ سال گذشته درایران شکست برداشت پان‌امریکن وشرکت دولتی نفت ایتالیا هردو قرار دادی باایران منعقد ساختند که۷۵ درصد منافع رانصیب ایران میسازد .

ولی این طرح ،چنانکه درنظر اول آشکار بود ، خود بخود منافع بیشتری را از فرمول ۵۰-۵۰تامین نمیکند . زیرا کشور نفت خیز باید نصف‌خطر اکتشاف نفت‌را متحمل شود درحالی که‌بموجب قرارمعمول یك شاهی برعهده آن نیست .

تازه وارد

چرایك‌کمپانی‌مانند‌استانداردایندیانا میخواهد طرف قراردادهای ۷۵-۲۵ باشد ؟ علت آنست‌که‌این کمپانی در خاور میانه تازه وارد است .کمپانیهای دیگر مناطق نفت خیزراکشف‌کرده‌اند .

فعلاکمپانیهای بزرك نفتی امریکاعموما هیچ‌اجباری ندارند که‌برتعهدات خود درخاورمیانه بیفزایند .ولی یك‌کمپانی بین‌المللی باید درباره چند ده‌سال آینده‌ببیندیشد تا بتواند باافزایش تقاضا درآینده‌مقابله کند .

هیچ مقام نفتی نیست که‌بتواند آینده رابروشنی ببیند ومعلوم نیست که‌مثلادر ۱۹۷۵اصل ۵۰ - ۵۰برقرار خواهد بودیانه .احتمال دارد که‌شرایط آن تاحدودی تغییر کند .واحتمال دارد که‌دهها میلیون دلار ازطرف صاحبان امتیاز بصورت پذیره وغیره‌پرداخته شود . کمپانیهای نفتی‌ممکن‌است برای حفظ اصل۵۰-۵۰ مجبور به‌پرداخت پذیره‌های‌گزاف به‌کشورهای نفت‌خیز بشوند .

درکنار مذاکرات‌جدی مربوط به‌امتیاز وفرمول‌های تقسیم منافع یك جنبه آمیخته به مزاح هم وجوددارد .

هدایائی که از طرف کمپانیهای امریکائی به‌شیوخ عربخداده میشود از بهترین داستانها در صنعت نفت‌است. داستانی هست درباره یك کمپانی بزرك که نمیخواست به‌شیخ صرفا یك کادیلاك‌دیگر بدهد ازاینرو یك‌باغ گل سرخ‌باوهدیه کرد. کمپانی دیگری که امتیازی میخواست دستگاههای تلفن از طلای‌خالص در قصر اوکار گذاشت . کمپانی موفق به‌گرفتن امتیاز نشد - وتلفن ها درجای خود باقی ماند .

منچستر گاردیان

J-LUG-BRIDGESTONE

ج-لاك

برجستون

شرکت سهامی برجستون ایران

فریدولین

ویدولین یخچال رفریژیراتور بدون خطر ساخت برک

نماینده انحصاری، اتو تورمیکس خیابان برق نبش سعدی تلفن ۵۱۱۰۲۱

نماینده انحصاری اتو تورمیکس نبش سعدی وبرق. تلفن۳۰٤۹۱۵ و ۳۱۰۲۹

برای تهیه

کاربوراتور برای بخاری :

آهن ورق مخصوص

ترانسفورماتور

بشرکت تهرانشهرمحدود-

خیابان سعدی

تلفن۳٤۳۵۳ - ۳۰۲۱۱۵

آ-۳۵۰۰۰ آگهی‌مصور

دفتر دی ماه

باهما آزادگان

را با پنج ریال از روزنامه فروشها بخرید

آ-۲۳۸۷۹

Sparkling

ENO

"Fruit Salt"

یك میوه

انو

که مصرف ومعروفیت زیاد جهانی دارد و عموم پزشکان محترم نیز بدان آشنائی کامل دارند در شیشه‌های بزرك و کوچك و در بسته‌های خوراکی کوچك در تمام عمده فروشیها واغذیه فروشیها وداروخانه‌های کشور موجود است.

جناب آقای دکتر اقبال نخست وزیر محبوب

رونوشت جناب آقای وزیر کشور - رونوشت جناب آقای مهام شهردار معظم تهران - رونوشت جناب آقای دادستان محترم تهران .

امضاء کنندگان ذیل ورقه کارگران شهرداری تهران در سال ۱۳۳۱ از طرف اولیای شهرداری باینجانبان زمین در باغ‌نو منشعب از خیابان امیر آباد در دفترخانه رسمی شماره ۲۲ واگذار گردیده اراضی مورد تحویلی خانه ساخته شده مدت ٦سال است با عائله خود زندگی میکنیم. مدت یکماه‌است آقای‌ذهابیان‌مالك ششهزار متراراضی مجاور ساختمانهای اینجانبان قرار گرفته از نظر مرغوب شدن ملك خود با آقای صداقت زاده رئیس املاك وآقای افضلی رئیس برزن ۱۹ وشفاهی معاون ومصلح متصدی انتظامات را اغفال وتحت تاثیر خود قرار داده و وادار نموده است نامبردگان باتوسل بزور روز ۲٫۱۰٫۳۷ بمعیت ۲۰ نفر رفتگر با بیل وکلنك در محل حاضر وشروع به تخریب ساختمان اطاق های‌آقای سلطانی شده ومزاحمت امضاء کنندگان را فراهم‌نموده‌اند گو اینکه عمل نامبردگان برخلاف مقررات کشور بوده اساسا حقوق‌و حق‌شهرداری را ضایع وپایمال مینمایند وبعلاوه یکعده دویست نفری عائله کارگران‌راناراحت نموده‌اند رابعایکی‌دو شب‌است‌بمنازل اینجانبان سنك پرتاب درب وپنجره منازل مارا میشکنند واین عمل ایجاب خطر جانی برای ساکنین منازل فوق دارد واز قرار معلوم محرك اصلی این جریان آقای ذهابیان است‌ازجناب آقای دکتر اقبال نخست‌وزیر محبوب واز جناب آقای مهام شهردار معظم وجناب آقای دادستان محترم تهران تقاضای عاجزانه داریم اولا امر ومقرر فرمایند آقای ذهابیان را تحت تعقیب قرارداده وبموضوع منزل های اینجانبان رسیدگی در صورتیکه آقای ذهابیان اعتراضی نسبت بخانه های اینجانبان دارد ازطریق‌دستگاه قضائی موضوع را تعقیب نماید .

از طرف ۳۲ خانوار

سلطانی - فکری -قمری - اکرمی - رستم‌پور - رحیمی - افسری - اسلام‌پناه -کیانی - حاج‌لو - روستائی - غفاری -آذری - اصغر زاده .

آ-۲۳۸۸۵

بهزاد

هنرمندی که مایه افتخار ایران است

بطوریکه‌ازاداره کل‌هنرهای زیبای کشور اطلاع میدهند ،بنابه‌پیشنهاد اداره مزبور وموافقت شهرداری تهران ،بمنظور تجلیل از استاد و مینیاتوریست بزرك معاصر آقای حسین بهزاد اخیرا نام خیابان (پیروز ـساسان) که در امتداد شمالی و جنوبی خیابان شاه و شاهرضا قراردارد بنام خیابان (بهزاد) نامگذاری شده وکاشی آن نیز نصب گردیده‌است .باین مناسبت شرح مختصری از زندگی و کارهای ایشانرا در اینجا لازم دانستیم :

استاد حسین بهزاد فرزند مرحوم فضل‌الدوله بهزاد نقاش اصفهانی یکی‌از مفاخر هنرایران بشمار میرود که درسال ۱۲۷۳ هجری شمسی تولد یافته‌وازسن‌هفت‌سالگی بکارهای هنری پرداخت ودرمدت بیش‌از پنجاه سال‌فعالیت‌ثمربخش

هنری ،قدمهای ارزنده‌ای در راه احیاء و پیشرفت هنرملی این کشور، برداشته است .

تاکنون در(تهران،بستن ،نیویورك، پاریس و چکوسلواکی) چندین نمایشگاه از آثار این استادبوجود آمده‌است که هرکدام از آنها افتخاری بزرك برای نامبرده بشمار رفته وتنها در اکسپوزیسیون چکوسلواکی سی‌وشش هزاربلیط ورودی فروخته شد.

چندی پیش از طرف کمیته‌فرهنگی جهانی ادبیات مسیحی مسابقه‌ای جهت انتخاب بهترین طرح‌ونقاشی کارت تبریك کریسمس سال۱۹۵۸ بعمل آمد دراین مسابقه هنرمندان ۹۷ کشور شرکت نمودند وباآنکه هرکدام آثار ارزنده‌ای بوجودآورده بودند .معهذا تابلوی استاد بهزاد بعنوان بهترین تابلو شناخته شدو برنده جایزه گردید .

میتوان گفت که‌استاد حسین‌بهزاد تحول بزرگی در مینیاتور ایران ایجاد کرده وباابداع سبك عالی و تازه‌ای این هنررا از صورت یکنواخت وابتذال دوره مغول‌خارج

نموده‌است وباین‌جهت‌بجرات‌میتوان گفت که‌نام دوران جدید مینیاتور ایران بانام استاد بهزاد توام‌میباشد. قیافه های‌ایرانی و سوژه‌های‌جالبی که‌از محیط زندگی کشورمامایه گرفته‌است بارعایت کمپزیسیون‌و پرسپکتیو و انعکاس حالات‌روحی، کارهای بهزاد را متمایز ومشخص میسازد وهرجا که‌احتیاج بهنرمندی شایسته باشد بسراغ ایشان‌میروند، چنانکه برای تزئین فرودگاه‌مهرآباد بچند نفر مینیاتوریست و نقاش احتیاج داشته‌اند ،اما کار هیچکدام از کسانیکه خودرا باین‌اسامی‌معرفی میکرده‌اند ،مورد قبول واقع نشدو بالاخره بنابه‌پیشنهاد آقای مهندس فروغی رئیس دانشکده هنرهای زیبا دست‌بدامان این استادشدندو ایشان نیز یازده طرح تهیه نمودند که صنعتگران ایتالیائی ازروی‌آنها طرحهائی بابعاد ۸۰در۳۵۰ سانتیمتر از برنز ریخته وبسالن انتظارفرودگاه مهرآباد جلوه خاصی دادند واین طرحها مورد توجه خارجیان قرار گرفته‌است .

درضمن استاد بهزاد تصویربسیار زیبائی از شاعر معروف ایران رودکی تهیه نموده‌است که‌بی‌اندازه مورد توجه هنردوستان قرار گرفته وبقرار اطلاع دانشگاه تهران در نظر دارد تابلوی مزبور را خریداری نماید .

اکنون استاد حسین بهزادباتعلیم مینیاتور در هنرستانهای هنرهای زیبای کشور نکات ودقایق هنرخود را بهنرجویان آموخته ودرتوسعه‌و پیشرفت مینیاتور ایران میکوشد.

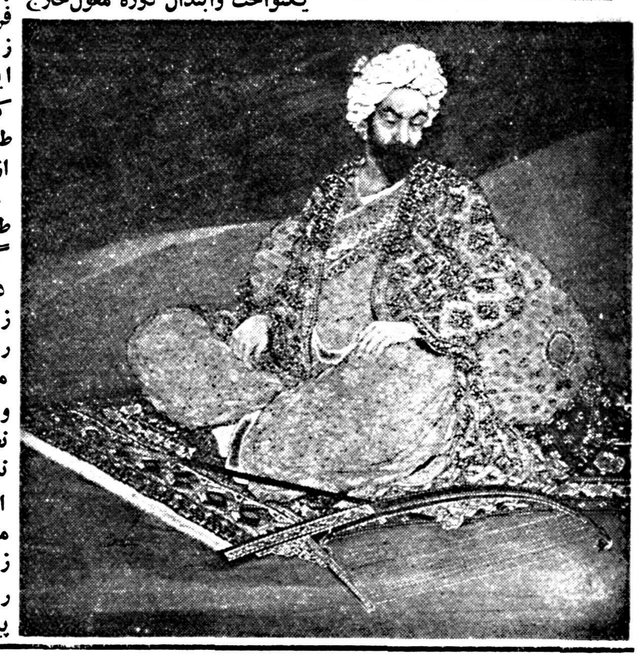

اخبار هنری

تهران- بمنظور آشناساختن معلمین علوم‌تربیتی دانشسرا هادر سراسر ایران ،کلاسی بمدت دوهفته توسط اداره طرز استفاده وامور استانهای سازمان سمعی وبصری باصلاحدید وهمکاری اداره کل تربیت معلم در مرکز اداره سمعی وبصری استان تهران از روز سه شنبه ۱۸ آذرماه ۱۳۳۷ تشکیل شد ودرحدود ۳ نفراز معلمین علوم تربیتی دانشسرا هادر کلاس مزبورشرکت کردند .

اصفهان- دراین ماه ٦٦برنامه نمایش فیلم برای ٦٦۳۸نفر از محصلین اجرا شد و۱٤۳ حلقه فیلم مورداستفاده‌واقع شد .

اهواز ازروز سوم تا بیست ونهم آبان ماه ۳۱ برنامه نمایش فیلم و۵ برنامه نمایش فیلم استریپ برای ٦٤۱۲ نفر ازمحصلین آموزشگاه های اهواز اجرا وجمعا ۹٦ حلقه فیلم بمعرض نمایش گزارده شد .

ساری ۱- درماه گذشته ۵۷ حلقه فیلم آموزشی ضمن ۲٤ برنامه نمایش فیلم برای ۲۰۲۸ نفر از محصلین مدارس دخترانه وپسرانه شهرستان ساری نمایش داده شد .

۲- طبق تقاضای اداره فرهنك شهرستان شاهی هفته‌ای‌یك روز برنامه نمایش فیلم وتعلیمات سمعی وبصری برای آموزگاران دبستان نمونه شاهی اجرا میشود .

کرمانشاه- طی‌ماه گذشته ۲۳ برنامه نمایش فیلم در دبستان هاو دبیرستان های کرمانشاه اجرا شد .

دراین برنامه جمعا ۳۰ حلقه فیلم نمایش داده شد وبالغ بر ۲۸۰۰ نفر از محصلین در مشاهده آن شرکت داشتند .

فیلم توهین

نیویورك -آسوشیتدپرس -دیرك بوگارد هنرپیشه انگلیسی قراردادی برای بازی رل اول فیلمی موسوم‌به «توهین» باتهیه کننده آن آناتول دوگرونوالد امضاء کرده است همبازی وی لسلی‌کارون‌خواهدبود. این‌اول مرتبه است که‌بوگارددریك فیلم آمریکائی‌بازی خواهدکرد.

هنر پیشه افق گمشده

هولیوود -رویتر-دیشب ح-ب - وارنر ، هنرپیشه سینما که در انگلستان متولد شده‌بود ، درسن ۸۲سالگی دربیمارستان هولیوود در گذشت. اجداد وی نیز هنرپیشه سینما وتئاتر بودند. وی اولین مرتبه در سن ۷سالگی‌باپدر خود در سن‌تئاتر ظاهرشد. وی اولین مرتبه در فیلم سینمابنام«پادشاه پادشاهان» درسال ۱۹۲٦ شرکت کرد. وی بمناسبت شرکت در فیلم موسوم به «افق گم‌شده» موفق باخذ جایزه‌شد. ح-ب وارنر باریتا استا نوود ستاره سینما ازدواج کرد . درسال ۱۹۳۳ اورا طلاق‌داد. از آن‌ببعد همسر دیگری انتخاب نکرده بود.

اشتباه یك پیانیست

نیویورك -آسوشیتد پرس -دیروز روزنامه نیویورك تایمز چاپ‌نیویورك نوشت که کنسرت پیانیست‌انگلیسی خانم مورا لیپمانی پراز تفاوتهای جزئی بسیار حساسی بود اما آنچه اجراشد جالب توجه بود .

در قسمتهای اول کنسرت هنگام اجرای قطعه بی‌مانیور سونات‌شوپن این اختلافات بخوبی حس میشد و نوازنده توانست در آخر کنسرت به اشتباهات جزئی خود پی ببرد .

روزنامه نیویورك هرالد تریبون نوشت کف زدن حضار بیشتر معنی قائل شدن احترام برای نوازنده داشت تادرك مفهوم‌کنسرت

نمایش کارهای یك هنرمند ایرانی از تلویزیون ایتالیا

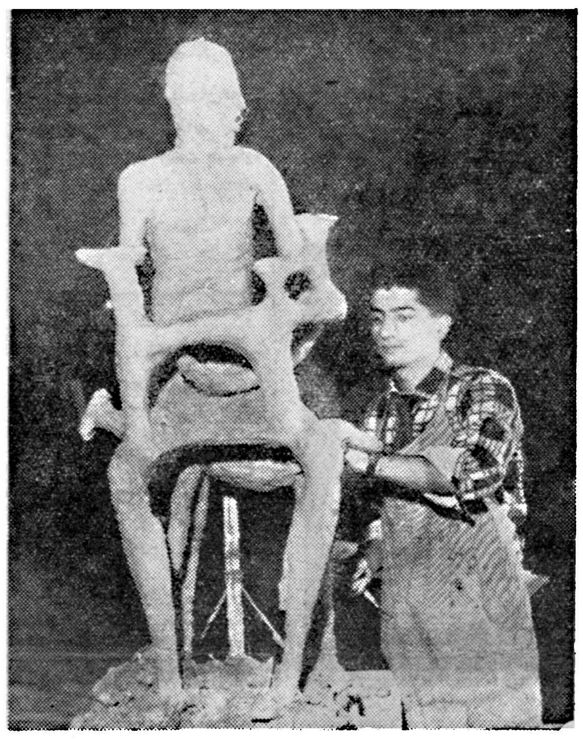

پرویز تناولی که دوسال قبل برای تکمیل رشته هنری خود بایتالیا عزیمت نمود درآن کشور موفقیتهای درخشانی بدست آورد که آخرین آن نمایشی ازکارهای وی در تلویزیون میلدنو میباشد .

ساعت ۷٫۵ صبح جمعه مطابق هفتم آذرماه ۳۷ دستگاه فرستنده شهر میلدنو که ازبزرگترین فرستنده‌های ایتالیا میباشد برنامه خودرا بابخشی ازآثار پرویز تناولی شروع نمود وتناولی مدت ده دقیقه درباره کارهای خود سخن راند وسپس کارهای اونمایش داده شد. تلویزیون ایتالیا بعد از آنکه ازکارهای تناولی سخن راند افزودکه دراروپا چنین موفقیتی دراین سن بسختی بدست می‌آید وخصوصا ازسبك او بسیار تمجید نمودند .

پس ازاین نمایش، ازهمه جای اروپا کارت تبریك ونامه برای هنرمند ایرانی ارسال شد وبطوریکه اظهار میدارند مقدار نامه‌ها به‌نه هزار رسیده است

شربت سینه

Patricia Evans

پکتوان "اوانس"

بیمارستانها

شیاف وپماد انورول Anusol

موجود است

ورمیفوژ اسمیت

(دوای ضدکرم)

ساخت انگلستان موجود است

شیر خشك کی گز

وغذای گی‌گز مصرف ومعروفیت زیاد جهانی دارد

قابل توجه پزشکان متخصص

کودکان

پیروگار ـ سولفوبیس

شیر خشك «گی‌گز» — غذای «گی‌گز»
الوناك قرص (هویج) گی‌گز — غذای «بوسی»
شیشه شیرخوری مدرج «گی‌گز» — پستانك «گی‌گز»
پودر مخصوص بچه «اوانس» — قطراد «اوانس»
کرم مخصوص کودکان «اوانس» — کولیرون «اوانس»
توسیس لنکتوس «اوانس» — هبوویت «اوانس»
تری‌سولفوزیل (سه‌سولفامید) وولف — قرص ورمیفوژ «اسمیت»
شربت ری‌بی‌نا (ویتامین‌ث) طبیعی — دتامین (ویتامین‌د۲) «وولف»
ساخت انگلستان — (تزریقی وخوراکی)
قرص ستامین (ویتامین‌ث) «وولف» — قرص یتامین (ویتامین‌ب) «وولف»
آ-۳۳٤۸٦ محلول رینگر «اوانس» بمقدار کافی موجود است ۱-۸

-۱۹۷-

نوشته: انورخامه

خلاصه‌داستان

فتحعلیشاه وبرادرش حسینقلی خان هردو عاشق مریم یکی‌اززنان آغامحمد خان‌میباشند . مریم حسینقلی خان رادوست‌دارد ولی‌شاه مانع وصلت آنهاست . حسینقلی خان میکوشد باکمك کیمیاگری بنام ملاباراني مریم را از ارك سلطنتی برباید .اما کیمیاگرنیز در خفادلباخته مریم است .شاه نسبت به‌برادرش مظنون میشود ومیخواهد او رابقتل برساند ولی مهدعلیا مادرش نمی‌گذارد . طرلان دخترحاکم قراباغ که‌خود راملکه جنگل مینامید عاشق ذوالفقار خان ازقهرمانان سپاه ایران است .ذوالفقار خان ضمن تعقیب صادقخان بدست عمال طرلان گرفتار میشود و نزداو میرود . درآنجا طرلان معشوق خودرامی‌شناسد و ازاو پذیرائی میکند وباتفاق برای نجات برادران ذوالفقار خان که‌بدست قبائل وحشی گرفتار شده‌اند می‌شتابند .

ـعزیزم ،چرا اینقدر وحشت کرده‌ای ؟آخر من که باتو کاری ندارم. من که جز عزت وسعادت ترا نمیخواهم .بخدا اگر مختصری نسبت بمن لطف ومحبت داشته باشی چنان جاه وجلال ودم ودستگاهی برای تو فراهم خواهم نمود که در سراسر آفاق نظیر نداشته باشد ، ترافرمانروای حرمسرا خواهم کرد ترا ملکه ایران خواهم نمود. هرچه بخواهی برای تو آماده خواهم ساخت .

اما مریم همچنان در گوشه طالار ایستاده ودرحالیکه‌مثل‌بید برخود میلرزید باچشمهای وحشت زده بشاه نگاه میکردو قدرت سخن گفتن نداشت .

شاه سکوت او را حمل بررضا نمودو بخود جرئتی داد وقدمی بسمت او برداشت وگفت :

ـمن میدانم تمام این آتش‌ها از گوراین حسینقلی حرامزاده‌بیرون می‌آید او هرچه میتوانسته از من پیش توبد گفته وترا از من‌ترسانده است .در حقیقت مرا درنظر تومانند غولی مجسم کرده است .اما حالا میبینی که آنچه او بتو گفته دروغ است ومن ازاونه‌تنها کمتر نیستم بلکه در رشادت ومردانگی خیلی از او برتر وبالاتر هستم .

از همه اینها گذشته من سلطان این کشورم و جان و مال تمام این مملکت در دست من است . در صورتیکه او رعیت و تابع من است و باید در تحت اطاعت و حکمروائی من باشد .

این سخنان که فتحعلی شاه برای رام ساختن مریم ادا میکرد در حقیقت خود او را در تحت تاثیر قرار داده بود و احساس غرور ومنیتی در خود مینمود .

بدین ترتیب در حالیکه دستهای خود را پشت کمر نهاده بود ، چندقدم دیگر بجانب مریم نزدیك شد و سپس باین نحوبه سخنان خود ادامه داد:

ـمریم عزیزم ، محبوب دلبندم ، سالهاست که من ترا دوست دارم و در آتش عشق تو میسوزم . از همان روزی که برای اولین بار در حضور عموی تاجدارم دیده من بصورت تو افتاد اسیر کمند عشق و محبت تو شدم و دل و دینم با همان نگاه اول برباد رفت . اما افسوس که تو از سوز و گداز من خبری نداشتی و نمیدانستی چه آتشی عشق تو بخرمن هستی من زده است . چاره‌ای نداشتم جزاینکه بسوزم و بسازم‌و منتظر روزی باشم که سر نوشت اختیار ما را بدست خودمان بسپارد . اکنون آنروز فرارسیده است و ما میتوانیم روزگاری را در کنار هم باخوشی و سعادت بسربریم.

در این هنگام مریم که رفته رفته کمی از حالت ترس و وحشت بیرون آمده بود بخود جرئت داد و گفت :

ـشهریارا ، اگر شما سعادت و خوشبختی مرا میخواهید اول باید این بند گرانی را که بزور بر گردن من انداخته‌اید پاره سازید . یقین داشته باشید که من هیچوقت خودم را تسلیم شما نخواهم کرد . من کس دیگری را دوست دارم و با او پیمان بسته‌ام و زنده و مرده من مال اوست . پادشاها ، از عدل‌و انصاف دور است که ناموس زن ضعیفی را برخلاف دین‌و وجدان واخلاق بر باد دهید و پایمال هوی‌و هوس خویش سازید . وظیفه دادگستری شما حکم میکند که دست از سر من بردارید و بگذارید با کسی که دلخواه من است زندگی کنم .

شاه که ابدا منتظر چنین سخنانی نبود واز تحمل آنها سخت‌خشمگین شده بود صحبت او را قطع کرد و با تشدد گفت :

ـبس است ، بس است . لازم نیست تو بمن دستور بدهی .تو هنوز راه و رسم زندگی خودت را هم بلد نیستی والا اینطور کور کورانه بدنبال آن جوان هرزه نمیرفتی . من میدانم چطورباید ترا خوشبخت و سعادتمند سازم . سرنوشت تو در دست من است و باید هر چه میگویم اطاعت کنی.

مریم در حالیکه با شجاعت و جسارت بی مانندی سر خود را راست گرفته بود جواب داد :

ـبله ، سر نوشت من در دست شماست اما اختیار قلب من دردست شما نیست . شما میتوانید زندگی مرا از من بگیرید، شما میتوانید فرمان قتل مرا صادر کنید. اما نمیتوانیدعشق مرا لکه دار نمائید .

این سخنان خشم شاه را بسر حد کمال رسانید و در حالیکه شهوت و عصبانیت جلو دیدگان او را گرفته بود بجانب مریم حمله ور گردید و او را در آغوش خویش گرفت .

مریم بینوا در زیر چنگال او دست و پا میزد و با تمام قوا میکوشید که خود را از دست او نجات دهد .

اما یکدختر ضعیف در مقابل آن مرد نیرومند چگونه مقاومت کند . مخصوصا حوادث آنروز هم طوری بود که بیشتر مریم را دچار ضعف کرده بود . فشار هائی که بر وی وارد آمده بود ، خوردن‌زهر و تریاك و گریه و زاری او را سخت از پای در آورده بود . با این همه با آخرین نیروی خود پایداری میکرد و میجنگید . گاهی بزحمت خود را از چنگال‌او خلاص میکرد و بگوشه‌دیگری از طالارمیگریخت ولی شاه همچنان او رادنبال مینمود و دوباره او را در آغوش میگرفت و سعی میکرد او را رام خویش سازد . اما در همان هنگامیکه او تصور میکرد دختر بینوا از پای در آمده است ناگهان او از نو خود را از آغوش وی جدا میساخت واین بار بطرف در هجوم می آورد و میکوشید آنرا باز کند و فرار نماید . اما افسوس که هر قدر او بدر میکوفت فایده‌ای نداشت و آنرا محکم از بیرون بسته‌بودند هر قدر فریاد میکرد فریاد رسی وجود نداشت .

دوباره‌شاه مانند شیر خشمگین خود را بروی او میافکند واو را در بغل میگرفت . این کشمکش ساعتی ادامه داشت . تا آنکه مریم بدبخت بکلی از پای در آمده و مانند مجسمه‌ای بیجان در آغوش شاه افتاد .

آنگاه شاه اورابآسانی اززمین بلند کرد ودربغل گرفت و بجانب‌تخت جللی که‌درکنار طالار قرار داشت بردو بروی آن خوابانید وخود در کنار او نشست. روبروی او منظره عمارات ارك باچهل‌چراغها وقندیلهای فراوانی که‌در آنها افروخته بودند ازمیان درختان چنار هویدابود. خیلی دورتراز آنها چراغهای کم سوئی که‌درگوشه‌وکنار روشن بود هنوز بچشم میخورد. این طالار که‌در طبقه دوم برج جهان نماقرار داشت خیلی از زمین ارتفاع داشت وازتمام عمارات دیگر ارك بلند تر بود .

روزها ازاین طالار تمام نقاط تهران حتی قراء و قصبات اطراف شهر مانند دولاب وحضرت عبدالعظیم هم پیدا بود .

شاه هروقت میخواست تفریح کند ومنظره شهررا تماشا نماید باین برج می‌آمد .گاهی اوقات ببعضی ازبانوان سوگلی حرم نیز اجازه میداداز آن استفاده کنند وتماشاوتفریح‌نمایند .دورتادوراین‌طالارپنجره‌های شیشه ای متعددی وجود داشت که‌در حقیقت درهای بزرگی بودند که باطراف‌باز میشدند واز آنجا میشد ارتفاع برج‌راتماشا کرد . اکنون این پنجره هابسته بودند حتی درطالار را نیزکه بسوی راهرو و پلکان بازمیشد شاه ازداخل قفل کرده بود .

دربیرون طالار نیز هیچ کس وجود نداشت وتمام خواجه‌ها وکنیزان بفرمان شاه بیرون رفته وبرج‌را ترك کرده بودند.

فقط درطبقه پائین آغا جعفر خواجه باشی بدستور مهدعلیا ایستاده و منتظر این ماجرا بود تا خبر آنرا برای ملکه ببرد .

شاه لحظه‌ای برروی‌تخت نشست وازپشت پنجره‌هابه منظره‌عمارات ارك وچراغهای شهر نگاه کرد.بعد آهسته شروع بگشودن کمربند خود و بیرون آوردن لباسهای خویش کرد .اما این حرکت ساده اویك باره مانند اعلام خطری مریم رابخود آورد .

دختر بینواکه گرفتار ضعف وناتوانی شده بود مایوسانه نگاهی‌باطراف افکند ،شاید راه نجاتی پیدا کند :ناگهان آخرین‌نیروی‌خود راجمع کرد و بایك خیز خودرااز تخت بزیرانداخت و بسرعت بطرف یکی‌از پنجره‌هارفت وبا شتاب آنرا باز کرد و میخواست خود را از برج مرتفع بپائین پرتاب کند که شاه فریاد زد :

ـمریم چه‌میکنی ؟ صبرکن هرچه بگوئی قبول میکنم .

شاه درهنگامی متوجه اوشد که‌مریم پهلوی پنجره رسیده ومشغول باز کردن آن‌بود .شاه لحظه‌ای متحیرماند که‌این دختر بدبخت‌چه میخواهد بکند .اما بزودی مقصود اورا درك کرد وچون دیگر هیچگونه فرصتی برای اینکه بتواند جلو اورا بگیردباقی نمانده بود ناچار سعی کرد بااین سخنان مانع خودکشی عجیب اوگردد .

مریم که‌در این‌موقع لب پنجره ایستاده بود برگشت و نگاهی آکنده از تنفر واندوه بجانب شاه‌انداخت وهنگامی که مطمئن شد که‌هنوز میان آنها فاصله زیادی وجود دارد گفت :

ـشرط اول اینستکه که‌ازجای خودتان حرکت نکنید . بخدا اگر تکان بخورید خودم راپائین پرت خواهم کرد .

شاه گفت :

ـخیلی خوب ! من‌از جایم حرکت نخواهم کرد.اما معنی این کار چیست برای چه میخواهی خودت راپائین بیاندازی ؟ این دیوانگی محض‌است »

مریم باآهنگی محکم ومطمئن جواب‌داد :

نیازمندیها و آگهی های کوچک

استخدام میشود

بیك پرستار زن نیازمندیم
به تلفن ۳۴۰۵۳ مراجعه شود .
۱ـ۳ آـ۲۳۶۳۳

برای چاپخانه بیکنفر مدیر
که بامور مطبوعاتی آشنا باشد نیازمندیم به تلفن ۳۴۰۵۳ مراجعه شود .
۱ـ۵ آـ۲۳۶۳۱

شرکت سهامی اترك
سه نفر راننده درجه یك بولدوزر- ویکنفر مکانیسین با حقوق مکفی استخدام مینماید داوطلبین بدفتر شرکت واقع در خیابان شمیران شهناز ٤ یا تلفن شماره ۳۰۳۵۵۵ مراجعه نمایند .
آـ۲۳۷۰۵ ۱ـ۲

آگهی انتخاب دستیار
دانشکده پزشکی مشهد در پیرو آگهی شماره ۱۸۲۱ ـ۱۰ر۷ر۳۷ مدت نام نویسی برای استخدام یك تن دستیار جهت رشته جراحی « بخش سوانح» راتابیست و پنجم دیماه ۳۷ تمدید مینماید داوطلبان می توانند درموعد مقرر بادر دست داشتن مدارك لازم در مشهد بدبیرخانه دانشکده پزشکی ودر تهران باداره کل تعلیمات عالیه و روابط فرهنگی مراجعه وثبت نام نمایند چنانچه داوطلب دراستخدام ادارات یا موسسات دولتی باشد برك موافقت باانتقال اونیز باید ضمیمه سایر مدارك نام نویسی تسلیم شود.
رئیس دانشکده پزشکی مشهد ـ دکتر سامی راد
آـ۳٤۹۸٦

سفارتکبرای ترکیه
به‌یکنفر مترجم که در کار ترجمه از فارسی به‌فرانسه و بالعکس تسلط کامل داشته باشد وهر دو زبان را بتواند ماشین نمایداحتیاج داردواجدین شرایط باید شخصا با در دست داشتن سوابق کار بدفتر سفارت کبرای ترکیه صبحها مراجعه نمایند. خواهشمند است اشخاصیکه واجد شرایط نمیباشند مراجعه نکنند .
آـ۲۳۸۸۹ ۱ـ۲

وزارت صنایع ومعادن
بدونفر مترجم فرانسه و یك‌مترجم انگلیسی برای خدمت در آموزشگاه حرفهٔ کرج و مرکزنیازمند میباشد . داوطلبان میتوانند برای کسب‌اطلاعات بیشتر و ترتیب استخدام با در دست داشتن مدارك استخدامی باداره کارگزینی اینوزارت مراجعه نمایند .
وزیر صنایع و معادن
آـ۵۰۸ ۳ ۱ـ۲

بمترجم انگلیسی و فرانسه
برای روزی یکساعت از ۵ تا ٦ بعداز ظهر نیازمندیم . در همین‌ساعت بدفتر روزنامه ساعد چهار راه عزیز خان مراجعه فرمائید .
آـ۲۳۸۵۹ ۱ـ۲

استخدام کارگر
شرکت سهامی آلومینیوم ایران به عده‌ای کارگر باسابقه در کار ماشین که بالوازم اندازه‌گیری آشنائی‌داشته باشند نیازمند است . از ساعت هفت بعداز ظهر بنشانی زیر مراجعه شود.
خیابان شاه کاشی ۹۲٦
شرکت آلومینیوم ایران
آـ۳٤۹۱۰ ۱ـ۲

استخدام کارگر
به‌عده‌ای کارگر آشنا بزبان‌انگلیسی که حداقل دارای گواهینامه ششم متوسطه بوده و سابقه کار ماشینی داشته باشند نیازمندیم از ساعت ٦ تا ۷ بعداز ظهر به‌شرکت سهامی آلومینیوم ایران خیابان شاه کاشی ۹۲٦ مراجعه شود.
آـ۳٤۹۱۰ ۱ـ۲

اداره حسابداریکل انتشارات و رادیو شش قلم لوازم فنی مورد نیاز خودرا از طریق مناقصه خریداری مینماید داوطلبان شرکت درمناقصه میتوانند تا آخر وقت اداری‌روزشنبه بیستم دیماه ۱۳۳۷ (۲۰ر۱۰ر۳۷) بدائره دفتراین‌اداره واقع‌در میدان لرك اداره کل انتشارات و رادیو مراجعه و مشخصات و شرایط مناقصه مذکور را دریافت فرمایند
ذیحساب و رئیس اداره حسابداری کل انتشارات و رادیو حاج ندیمی
آـ۳٤۸۷۲ ۱ـ۲

صاحب امتیاز و مدیر مسئول: عباس مسعودی
جای اداره خیابان خیام چاپخانه اطلاعات

آگهی های کوچک

آکواوکس
پارتی جدیدچراغ‌برق‌جیبی‌اکولوکس رسید نمایندگان شهرستانها مقدار مصرفی خود را اطلاع دهند . صندوق پستی ۱۳٤٦ تهران
۱ـ۳ آـ۲۳۵۳۳

دکتر اعتماد
بعداز ظهرهاوشب‌هاتلفن ۳۱۳٦٤ خیابان اقبال جنب داروخانه لادن
داروخانه لادن
خیابان اقبال ـتلفن ۳۹۰٤۱
۱ـ۵ آـ۲۲٦۵۷

شبان نمایندگی بیمه ۲۲۹۳۳ ـ ۲۵۹۰۰ آـ۳٤۸۹٤ ۱ـ۳

تلفن ۳۱۵۵۰ واگذارمیشود
به ٦٦۸٤۵ مراجعه فرمائید .
۱ـ۳ آـ۲۳٦۵۱

تلمبه فوگل اطریش
بهترین تلمبه عالم است
تهران اروپ میدان فردوسی
۱ـ۲۰ آـ۳۱۷۳۸

آگهی مزایده چوب
بنگاه‌جنگلها تعداد ۲۹۵۵ اصله چوب‌آلات بازداشتی . ضبطی و اهدائی خودرا که درحوزه سر جنگلداری نوشهر میباشد ازطریق مزایده بفروش میرساند .
طالبین میتوانند با مراجعه به اداره حسابداری بنگاه و سر جنگلداری نوشهر صورت‌مشخصات چوب‌آلات مزبور را مشاهده‌سپس پیشنهاد خودرا بانضمام فیش بانکی بمبلغ۵٪ کل پیشنهادی خودکه قبلا درمرکز به حساب ۱۱۲٤ سپرده بنگاه دربانك ملی شعبه فردوسی و درنوشهربحساب سپرده سرجنگلداری‌پرداخت نموده باشند تا آخر وقت اداری روز ۱۰ر۱۰ر۳۷ درمرکز بدفتربنگاه ودرنوشهر بدفتر سرجنگلداری تسلیم و رسید دریافت دارند .
به‌پیشنهادات فاقد سپرده و خارج از موعد مقرر همچنین مشروط ترتیب اثر داده‌نمیشود.
هزینه های متعلقه ازبابت‌هزینه نشرآگهی تنظیم قرارداد ومالیات وعوارض که به آن تعلق گیرد بعهده خریدار است .
پیشنهادات رسیده درساعت ۹ صبح روز ۱۱ر۱۰ر۳۷ دربنگاه و سرجنگلداری نوشهر باز و قرائت خواهد شد .
بنگاه در رد یك یاکلیه‌پیشنهادات آزاد است .
مدیر عامل بنگاه جنگلها ـ سرتیپ علی خواجه‌نوری
آـ۳٤٦۵٤ ۱ـ۲

مؤسسه کشاورزی مظاهری
فروشنده انواع درختها (مخصوصا میوه) باقید تضمین
کرج ـ جنب بیمارستان کشاورزی مظاهری
خیابان دانشکده ـ مرکز کشاورزی مظاهری ـ تهران ـ تلفنهای
۲۱۳۳۵ ـ ۲۵۷۵۱

تودیع
دراین هنگام که میهن عزیز را بقصد ادامه تحصیل ترك میکنم از کلیه سروران ارجمند وگرامی که نسبت باینجانب کمال مرحمت را فرموده‌اند بدین‌وسیله تشکر و تودیع نموده و سعادت و موفقیت همگی‌را از خداوند مسئلت مینمایم .
احمد فتاحی‌پور فرد
آـ۲۳۸٦۹

(یخچال مارکت)
آـ۳۵۰۰۲

تلویزیون
داوطلب میپذیریم
اولین کلاس فنی تلویزیون روز پانزدهم دیماه دوره جدید خودراشروع میکند برای ثبت نام به دفتر کانون فرهنگی بهروز چهار راه مخبرالدوله اواسط خیابان باغ سپهسالار مراجعه فرمائید . تلفن ۵۹۹۳ ۳
آـ۳٤۹٤۰

استخدام
کانون فرهنگی بهروز پس ازخاتمه دوره نقشه کشی راه و ساختمان که از پانزدهم دیماه شروع میشود تعهد میکند ۵ نفر حائزین مقام اول‌را بلافاصله استخدام نماید تلفن۳۵۹۹۳ شاه‌آباد اواسط خیابان باغ‌سپهسالار.

مجانی
ماشین نویسی فارسی و لاتین در کلاس فرهنگی بهروز واقع در خیابا ن‌باغ سپهسالار مجاناآموخته میشود تلفن ۳۵۹۹۳

زبان انگلیسی
را ظرف ۲٤ جلسه در کانون‌فرهنگی بهروز واقع در خیابان باغ سپهسالار باآخرین متد فرا خواهید گرفت تلفن ۳۵۹۹۳ آـ۳٤۹٤۲

برای تعمیرات بخاری وسایر محصولات آلادین و لوازم یدکی آن
بهترین اجاقهای خوراك‌پزی‌دوچرخه و سه‌چرخه‌های بچه‌گانه‌به‌فروشگاه آلادین خیابان نادری مقابل‌سفارت انگلیس تلفن ٤۳۰۰۷ مراجعه‌فرمائید.
آـ٤۹۹٤ ۳

آگهی مناقصه
سازمان چای وزارت گمرکات و انحصارات خرید دویست هزار عدد جعبه مقوائی پانصد گرمی و پانصد هزار عدد دویست گرمی و یك‌میلیون عدد یکصد گرمی و همچنین بسته بندی چای را در قوطیهای فوق به‌طور تفکیك از طریق مناقصه خریداری و واگذار می‌نماید.
سپرده شرکت در مناقصه معادل صدی پنج نرخ پیشنهادی است پیشنهادات تاآخر وقت اداری روز چهارشنبه ۱۷ دیماه قبول و درساعت ۱۰ صبح روز بعد در محل سازمان‌چای واقع در خیابان ارفع باز و قرائت‌می شود. داوطلبان باید برای اطلاع از شرایط مناقصه و مشخصات جعبه ها بدفتر سازمان چای مراجعه‌نمایند.
سازمان چای
آـ۳۵۰۲۲

بشارت
بهترین نوع نهال پسته یکساله و دوساله از پسته رفسنجان که شهرت جهانی دارد در طهران زیر نظر کارشناسان مطلع کاشته شده و بقیمت مناسب برای ایجاد باغ پسته در دسترس علاقمندان محترم گذارده میشود .
شرکت سهامی راهنمای کشاورزی خیابان شاهرضا ایستگاه درختی.
آـ۳٤۷۲۸ ۱ـ۳

آگهی حصر وراثت
آقای عبدالرحیم محرری بوکالت آقایان حسن میرابی وشعبان قوجا بگلو احمدی وبانو عالم‌میرابی‌ساکنون زنجان کوی حقویردی از این دادگاه در خواست گواهی حصروراثت نموده وچنین توضیح داده که مرحوم‌پنجعلی میرابی دارنده شناسنامه شماره٦۱٤۹ از زنجان در تاریخ ۲۸ بهمن ماه۱۳۱۸ در شهر زنجان اقامتگاه دائمی خود فوت نموده ورثه انمرحوم منحصراست به آقایان حسن ـوحسین ـوعباس‌ـ وعلی ـواصغر میرابی پسران وبانو سکینه دختروبانومعصومه عیال‌دائی وبعدا در تاریخ ۲۰ مرداد ماه۱۳۲٦ حسین میرابی دارنده شناسنامه‌شماره ۱٦۷۱ صادره زنجان در زنجان‌اقامتگاه دائمی خود فوت نموده ورثه‌مشارالیه منحصر است به آقایان صادق ومحمد میرابی پسران وبانوان عالم واقدس میرابی دختران سپس در تاریخ‌دوم شهریور ماه ۱۳۳۲ علی میرابی‌دارنده شناسنامه شماره ٦۱۵٤ صادره‌زنجان فوت نموده ورثه اش منحصر به بانو معصومه میرابی مادرش بوده بعدا بانو معصومه میرابی دارنده‌شناسنامه شماره ٦۱۵۰ صادره زنجان درتاریخ ۳۰ خرداد ماه ۱۳۳٤ از زنجان‌اقامتگاه دائمی خود فوت نموده ورثه اش‌عبارت از شعبان قوجابگلو احمدی واصغر میرابی پسران وبانوسکینه میرابی دخترش میباشدواینك با انجام‌تشریفات مقدماتی درخواست مزبور را سه نوبت پی‌درپی ماهی یکمرتبه آگهی مینماید تاهرکس اعتراض دارد ویا وصیتنامه از متوفیات نزد او باشد از تاریخ نشر نخستین آگهی ظرف سه ماه بدادگاه تقدیم دارد والاگواهی صادر وهر وصیت نامه جز سری و رسمی که بعد از این موعد ابرازشود از درجه اعتبار ساقط وبلااثر خواهد بود ـ
رئیس دادگاه‌بخش‌زنجان‌ـفتوره‌چیلر
نوبت سوم ۷ر۱۰ر۷

گم شده

گواهی نامه موقت لیسانس
اینجانب حسین‌قلی کیان فارغ‌ـ التحصیل سال ۱۳۲٤ رشته قضائی دانشکده حقوق مفقود گردیده است‌از یابنده درخواست میشود به نشانی زیر تسلیم و مژدگانی خود رادریافت نماید خیابان ساسان چهار راه رضـ نور منزل حسین قلی کیانی .
آـ۲۳۸۳۷ ۱ـ۳

واگذار میشود

واگذار میشود
دوباب اطاق در خیابان نادری با برق و تلفن طالبین به تلفن ٤۲۵۱۲ رجوع فرمایند .
آـ۲۳۵٤۱ ۱ـ۳

جویای کار

جوانی که مدتها درآلمان‌بوده
وزبان آلمان رابخوبی میداند برای تدریس خصوصی آماده است بشماره ٤۰۳ دفتر راهنمای اطلاعات مراجعه فرمایند .
آـ۲۳۷۸۳

رونوشت آگهی حصر وراثت
آقای سید علی مجتهدی دارای شناسنامه شماره ۹۲ فرزند سید مهدی از این دادگاه درخواست‌گواهی حصروراثت نموده وچنین توضیح داده که آقای سید مهدی مجتهدی در تاریخ ۲۹ تیر ماه ۱۳۳۷ درزنجان محل اقامت دائمی خود بدرودزندگی گفته وورثه‌اینمرحوم منحصراست به آقای سید علی مجتهدی وبانوان مطلق شیوائی وعفت مجتهدی که اولادش‌میباشند اینك با انجام تشریفات مقدماتی درخواست مزبور راسه نوبت پی در پی ماهی یك مرتبه آگهی مینماید تا هرکسی اعتراضی دارد ویاوصیتنامه ازمتوفی نزد او باشد از تاریخ نشرنخستین آگهی ظرف سه ماه بدادگاه‌تقدیم‌دارد والا گواهی صادر وهروصیت‌نامه جز سری ورسمی که بعد از این موعد ابراز شود از درجه اعتبارساقط وبلااثر خواهد بود نوبت‌اول۲ر۹ر۳۷ رئیس دادگاه بخش زنجان‌فتوره‌چیلر
نوبت دوم ۲ر۱۰ر۷
آـ۳۰٦۰۰ ۱ـ۳

آگهی غایب مفقودالاثر
بانو فاطمه جلالی فرزند علی اکبر ساکن گرگان در تاریخ ۱۷ر۸ر۱۳۳۷ دادخواستی بشماره ۲ـ۱۵٦ـ۳۷ بطرفیت سید عزیز فرزند سید عبداله شهرت رحمانی شوهر خود بدادگاه شهرستان گرگان تقدیم و تقاضای نموده چون خوانده پنج سال است مفقودالاثر شده حکم طلاق او صادر گردد دادگاه شهرستان گرگان برابر ماده ۱۰۲۳ قانون مدنی مراتب راسه نوبت متوالی ماهی یکبار در روز نامه محلی نهضت و روز نامه اطلاعات چاپ تهران درج‌و آگهی مینماید تا اشخاصی که‌ازغایب‌مفقودالاثر اطلاعی و خبری داشته باشند باستحضار دادگاه برسانند والا با گذشتن یك سال از تاریخ نشر اولین آگهی اطلاعی نرسد دادگاه اقدام قانونی خواهد نمود ـکفیل دفتر دادگستری گرگان علیمی
نوبت دوم ٦ر۱۰ر۷
آـ۳۱۱۳٤ ۱ـ۳

اتومبیل فروشی

اتومبیل باری دو تنی
مدل ۵۳ گازوئیلی بفروش میرسد به تلفن ۳٤۰۵۳ مراجعه شود .
آـ۲۳٦۲۹ ۱ـ۱۰

ماشین رنو مدل ۱۹۵۵
که جمعا۲۳۰۰۰ کیلومتر کار کرده بفروش میرسد . داوطلبان به‌تلفن شماره ٤۳۰۱۵ همه روزه از ساعت ۱۲ الی ۱۳ مراجعه نمایند.
آـ۲۳۷۸۱ ۱ـ۲

اتومبیل ٤۷ سواری ٦سیلندر
فوق‌العاده تمیز بارنك مشکی‌فابریك ولاستیکهای سفید نوبارادیو وباربند که جمعا ۲٤۰۰۰ کیلو متر کار کرده بفروش میرسد تلفن ٦٦۵٦۸ .
آـ۲۳۸٦۵ ۱ـ۲

یکدستگاه‌اتومبیل‌موریس‌ماینر
۱۹۵٦ کاملا نو بقیمت مناسب‌بفروش میرسد.
بسفارت‌عراق آقای شبیبی تلفن ٤۱۰۳۱ مراجعه فرمائید.
آـ۲۳۸٤۱

«اتومبیل»
جاگوار XK140 بالوازم‌رانندگی مخصوص «اوردرایف» دونفری کروکی ۳۸۰۰۰ کیلومتر کار کرده به علت مسافرت بفروش میرسد . تلفن ۸۲۰۲۱۸ .
آـ۳٤۹۸۸

مستغلات

آژانس اردستانی
بچند دستگاه حیاط و آپارتمان های لوکس و مدرن مبله و غیر مبله در شهر و شمیرانات برای خارجیان نیازمند است نشانی خیابان شاه‌چهار راه سیمتری تلفن ٤۱۹٤۹
آـ۲۳۱۸۵ ۱ـ۱۵

بنگاه کوشان ۳۹۷۸٤
مخصوص معاملات املاك‌وپول
آـ۳٤۳۲۰ ۱ـ۳

پول شرطی
هرمبلغ بخواهید موجود است بازرگانی پارس ٤۵۱٤۲
آـ۲۳۷۲۱ ۱ـ۳

هرقدر پول بخواهید
با وثیقه ملکی داده میشود
لاله‌زار بنگاه کوشان ۳۹۷۸٤
آـ۳٤۸۵٦ ۱ـ٤

زمین فروشی
۲ قطعه زمین مسطح به مساحت ۲۰۰۰ و٤۰۰۰ متر بالای نهرکرج نبش خیابان پهلوی بقیمت مناسب واگذار میشود از موقعیت استفاده نمائید. تلفن ۵۱۰۷٤ نصراله‌رحمانیم
آـ۲۳۷۲۹

یکدستگاه‌آپارتمان ٦ اطاقی‌درخیابان فردوسی بالا نرسیده بمیدان با تمام وسائل‌برق لوله‌کشی‌تلفن‌و بابعضی اثاث منزل واگذار میشود. داوطلبین درساعات ۷الی ۸ صبح و بعداز ظهر ها باتلفن ٦٦۲۳۵ مذاکره فرمایند .
آـ۲۳۸۷۳

آـ۳٤۹۹۸

راهنمای پزشک

دکترهای متخصص درگوش وحلق وبینی
دکتر آزاد
متخصص گوش‌و گلوو بینی خیابان منوچهری کوچه ارباب‌جمشیدپذیرائی از ٤تا۵ر۸بعد از ظهر تلفن ۳۹۵۸۸ و۳۹۵۸٤ صبحها با تعیین وقت قبلی

پزشکان متخصص در جراحی پلاستیك
دکتر نوابی
متخصص جراحی [illegible] زیبائی، از پاریس پذیرائی ۵ تا ۷ر۵ بعداز ظهر چهارراه پهلوی شاهرضا تلفن ٤٦۱۸۲ـ٤٤۸۰۸

دکتر بحری
دانشیاردانشکده پزشکی
متخصص جراحی زیبائی و پلاستیك خیابان سعدی روبروی پمپ بنزین تلفن ۳۰۲٤۸۹

دکتر عزت‌اله حضرتی
جراح‌پلاستیك از امریکا نشانی خیابان نادری مقابل نوبهار ـکوچه مسعود سعد تلفن ٤٦۸۷۰ پذیرائی ٤ونیم تا ۷بعداز ظهر.

دکترهای متخصص درامراض دهان ودندان
دکتر ناصر دیبائی
لاله‌زار نو چهار راه مهنا
پذیرائی‌پیش‌از ظهر۹ـ۱۲بعدازظهر ٦ـ۸

دکتر آرام صفریان
خیابان یوسف آباد روبروی‌ت.ت.ث کوچه سیمی تلفن ٤٤۵۰

دکترهای متخصص درامراض پوست
دکتر محققی
دانشیار دانشکده‌پزشکی
پذیرائی از٤تا۸ بعداز ظهر.
نشانی دروازه دولت روبروی پمپ بنزین تلفن ۳۳۰۰۹

دکترهای متخصص در مجاری ادرار وتناسلی
دکتر شاپور صدری
خیابان سعدی بالای بیمارستان‌امیر اعلم روبروی هدایت‌تلفن ۳۲۳۹۲ پذیرائی ٤ـ۸بعداز ظهر.

دکتر دانشگر
امراض مقاربتی جلدی تناسلی و سستی امراض زنانه ونازائی خیابان سپه مقابل پستخانه

دکتر ا ـ پولوسا
متخصص بیماریهای مقاربتی،مجاری ادرار و تناسلی پذیرائی صبح‌وعصر خیابان فردوسی‌شمالی مقابل خیابان گوشك کوچه صادق تلفن ٤٦۵۸۹

دکتر صادقی
درمان سوزاك تازه وکهنه‌وسستی وناتوانی جنسی مردان‌پذیرائی‌عصرها خیابان ری‌اول صدرالاشراف

دکتر معانی
امراض مقاربتی ـمجاری ادرارامراض زنانه و سستی خیابان فردوسی مقابل بانك ملی ایران

احتیاجات زندگی

تعمیرات در منازل
تعمیرات‌رادیو ـرادیوگرام‌ـ ضبط‌صوت ویخچال تحت‌نظر مهندس تحصیل کرده اروپا در منزل تلفن ۳۰۳۱۲٤

خیاطی
مدیر دوزندگی سلوك پس ازیکسال تحصیل در آلمان و گرفتن دیپلم‌عالی خیاطی بتهران مراجعت نموده است لاله‌زار مهران تلفن ۳۳۰۳٦

آرایش وزیبائی
سالن آرایش‌وزیبائی آلبا‌تلفن٤٦۷۸۵ تحت‌نظرمادام هوانسیان و متخصص ایتالیائی شاهرضا جنب لوان‌تور

دفترخانه های درجه یك تهران

دفترخانه ۱۲٤ جلال زرین خیابان سعدی روبروی ایران‌تورتلفن۳۲۱٦۵
دفترخانه اسنادرسمی ۱۳۹
رضاعاصم گرگان چهار راه معینیه تلفن ۳۵۸۳٤

دفترخانه اسناد رسمی آقای امامی تلفن ۳۲۹٤۹ چهار راه سید علی کوچه حریری .

دفتر ازدواج ۲۲و طلاق۲٤ شمال شهناز خیابان امین‌الدوله ایستگاه گلچین تلفن ۳۰۲۲٦۹ جعفری‌ابهری

دکتر های متخصص در امراض داخلی
دکتر عبدالله یغمائی ـمتخصص‌در بیماریهای داخلی کودکان پذیرائی ٤تا ۸ بعد از ظهر نشانی تجریش خیابان شهرداری تلفن مطب ۸٤٦۳۱ منزل ۸٤۳۱۰

دکتر مسعود امینی
معالج بیماریهای ـداخلی ـ زنان و کودکان با بیست و دوسال سابقه طبابت ـ معالجه قطعی بیماریهای : روماتیسم ـ سیاتیك ـ چاقی مفرط درد اعصاب ـ فلج وسستی اعصاب بوسیله الکتروفیزیو تراپی با وسائل مدرن آلمانی اشعه ماوراء بنفش و مادون قرمز و ماساژ های طبی ـ شاهرضا ـ جنب سفارت هندوستان تلفن ٤٤۷۱٤

دکتر های متخصص در امراض‌زنان
دکتر کیقباد کاوسی
متخصص بیماریهای زنان زایمان مخترع تکنیك پلاستیکی برای درمان نازائی از آمریکانشانی‌شاهرضا مقابل ایرانشهر پذیرائی عصرها

دکترهای‌متخصص در امراض سرطان
دکتر رحمتیان
استاد کرسی سرطان دانشکده پزشکی نشانی آزمایشگاه دکتر رحمتیان‌خیابان پهلوی روبروی کافه شهرداری کوچه پشن تلفن ٦۵۹۹٦

دکتر سهیل مجد
رئیس درمانگاه جراحی دانشکده پزشکی جراح انستیتو سرطان اوقات‌پذیرائی بعداز ظهر ها خیابان جمشیدآباد شمالی تلفن ٤٤٦۸۰

دکتر حسن‌پزشك‌زاد معتادین‌شیر ومرفین‌والکل راباتقویت بنیه‌وعوارض مزاجی معالجه میکندخیابان‌ری کوچه آبشار مقابل داروخانه ابن‌سیناتلفن ۵۱۵٤۱

متخصص بیماریهای جهاز هاضمه
دکتر رفیعی
از دانشگاه پاریس.
معده ـکبد ـروده ـپذیرائی۳تا۸ بعداز ظهر خیابان جامی اول کوچه پاریس.

دکتر محمد دادخواه
علاج چاقی و لاغری ـضعف قوا بابرق ترك‌تریاك ومرفین درپنج روز اول‌لاله‌زار ازطرف میدان سپه تلفن ۳۸۱۷۰

پزشك مارتین مانونلیان
مزمن وتازه امراض جلدی مخصوص اگزما مزمن ـمرض غش و ضعف باه کاملا در مدت قلیلی معالجه مینماید.
آدرس ـ چهارراه کنت خیابان منوچهری کاشی ۱۷۹

پلی کلینیك
دکتر مجاهدی دکتر صدیقی
رزیدنت سابق بیمارستان های امریکا ـبیماریهای داخلی ـاطفال ـ مقاربتی ـترك الکل ـتریاك و سایر مواد مخدره مجهز بدستگاه ـ های رادیو سکپی‌ـ آئروسول تراپی (بخور پنی‌سیلین وغیره) دیاترمی پذیرائی همه روزه بعداز ظهرها و ایام تعطیل از۳ـ۹ بعداز ظهر .
آدرس خیابان شاه روبروی مسجد سجاد.

آژانسهای معاملاتی

بازرگانی مجد
شاه‌آباد اول ظهیرالاسلام تلفن ۳۲۵۲۳ بورس معاملات‌املاك‌واراضی

آموزشگاهها

آموزشگاه عالی خیاطی ـ انستیتو فرهنك) عالیترین مرکز تعلیم خیاطی گلسازی ،ماشین نویسی باامتیاز رسمی وزارت فرهنك
حسن‌آباد مقابل آتش‌نشانی

آموزشگاه ربانی
آموزشگاه‌ماشین نویسی‌ربانی شاه آباد از هر حیث مورد اطمینان است تلفن ۳۷۱۳۵

ماشین نویسی‌کشور
خیام مقابل پارك شهر با اسلوب ده انگشتی

رانندگی
میدانید اسلوب صحیح رانندگی، میکانیکی را در کجا می آموزند فقط در هنرستان‌فنی پرستو گمرك شاهپور تلفن ۲۳۹۱٦

نامه علمی وفنی

چهارمین شماره سال دوم مجله علمی وفنی نشریه سازمان برنامه حاوی مقالات زیر.

۱ـ تکنیك جدید وتحولات اجتماعی	بقلم آقای دکتر احسان نراقی
۲ـ توسعه وپیشرفت ژئوفیزیك وژئو شیمی واستفاده ازآن‌برای‌اکتشاف معادن فلزی (قسمت سوم)	بقلم آقایان نلنتز ـ لاسفارك
۳ـ یك بررسی علمی بر روی امتحان بطریقه تست	بقلم آقای دکتر خواجه نوری
٤ـ بهترین ظرفیت برای کارخانه قند در ایران	بقلم آقای مهندس ابراهیم‌ریاحی
۵ـ از مبارزه بیولوژی چه میدانید	ترجمه آقای مهندس سپاسگزاریان
٦ـ اصول علمی تهیه نایلون وسایر الیاف شیمیائی	بقلم آقای مهندس موجدی
۷ـ اصول علمی تهیه گل حفاری (۳)	ترجمه آقای مهندس محمود قدیمی
۸ـ دانه های چربی نباتی	بقلم آقای محمد امین محمدی
۹ـ هزینه اکتشاف واستخراج مواد نفتی	ترجمه آقای مهندس ثابت قدم
۱۰ـ آمار تولیدات صنعتی وکشاورزی جهان	ـ
۱۱ـ تازه های فنی جهان	ـ
تازه های فنی ایران	ـ

از چاپ خارج شده طالبین میتوانند از کتابخانه های ابن سینا ـصفی علیشاه وانتشارات نیل وکتابفروشی پارس خریداری نمایند. آـ۳٤٦٦۲ ۱ـ۲

بازدید رؤسای پلیس کشور از اطلاعات

رئیس کنفرانس پلیس گفت :

اگر مردم بوسیله‌مطبوعات بوظائف پلیس آشنا باشند پلیس وظایف خودرا آسانتر انجام خواهد داد

رؤسای پلیس کشور هنگام بازدید ازماشینهای جدید لاینوتایپ

ساعت سه‌ونیم‌بعدازظهر دیروز روسای شهربانی استان‌ها و شهرستان‌های درجه یك کشور که برای شرکت در کنفرانس روسای پلیس کشور وارد تهران شده‌اند از تاسیسات روزنامه اطلاعات‌بازدید نمودند .دراین بازدید تیمسارسرتیپ همایونفر معاون شهربانی کل کشور نیز شرکت داشت .

سناتور مسعودی ازحضورآقایان روسای پلیس شهرستانها اظهار خوشوقتی نمودوخیر مقدم گفت و بعداظهار داشت :

«برای بنده کمال مسرت است که آقایان این زحمت رابخود داده‌اند تا از موسسه مابازدید فرمایند .در حقیقت این بازدید فرصت خوبی است که آقایانی که در شهرستانها خدمت میکنند بایك موسسه مطبوعاتی آشنا میشوند وبانویسندگان ماتماس می‌گیرند ما وشماهردو برای مردم کار میکنیم ومی‌توانیم درهدف مشترك خدمت بمردم همکاری بیشتر ونزدیکتری داشته باشیم وخوشبختانه روز بروز کادر پلیس ایران مدارج‌ترقی وپیشرفت راطی میکند .

مطبوعات وظیفه دارند افکار عمومی رانسبت بوظایف‌مهم وخطیر پلیس آگاه سازند وحافظین امنیت جامعه راآنطور که شایسته افراد خدمتگزار است معرفی کنند تا احترام پلیس از طرف مردم کاملا رعایت شودبعلاوه همکاری‌ومحبوبیت میان افراد پلیس ومردم‌بوجودآید.

آنچه کمال مطلوب ماست‌همین است که مردم تشخیص بدهند پلیس چقدر محترم وعزیز است. وآنچه برای ماهم است همکاری پلیس ومطبوعات برای خدمت بمردم میباشد .»

تیمسار سرتیپ همایونفرمعاون شهربانی کل کشور در جواب‌سناتور مسعودی اظهار داشت «خدماتی که حضرتعالی دراین مدت انجام‌داده‌اید طوری است که برای فرد فرد ملت روشن ودرخشان است .برای من وهمکاران بنده باعث کمال خوشوقتی است که می‌توانیم با فعالیت شما آشنائی پیدا کنیم و از موسسه اطلاعات بازدید نمائیم .

بین پلیس وجراید روح وحدت واتفاق موجود است که قابل‌تفکیك نمیباشد .باتوجه باین مطلب باید عرض کنم مادر آینده برای هدایت وراهنمائی مردم بیشتر بجراید احتیاج داریم .وظائفی که‌بعهده مردم است باید توسط جرایدباطلاع عموم برسد مردم باید وظائف خودرا بدانند ومقررات کشور را مراعات کنند تا ماهم بتوانیم وظائف خطیر خودرا بخوبی انجام دهیم ..

شهربانی از راهنمائی‌های‌مطبوعات درمورد کارهای مربوط به تهران و شهرستانها استفاده فراوان کرده وهمانطور که تیمسار سپهبد علوی مقدم بارها اظهار نموده‌اند شهربانی از راهنمائی وانتقادهای اصولی و بجا استقبال می‌کند وما امیدواریم بین ماوجرایدِ همکاری که موجود است بیشتر شود .»

بعداز بیانات معاون شهربانی کل کشور تیمسار سرتیپ برخوردار رئیس کنفرانس پلیس ضمن اظهار خوشوقتی از بازدید موسسه اطلاعات افزود که «نقش مطبوعات درتوجه دادن مردم بوظائف خودوهمکاری باپلیس دارای ارزش زیادی است‌و اگر مردم بوظائف پلیس آشناباشند بدیهی است وظائف پلیس آسان‌تر میشودومردم رفاه بیشتری دارند»

دراینموقع آقای نوری رئیس سازمان شهرستانها از همکاری‌روسای پلیس شهرستانها بانمایندگان و خبرنگاران اطلاعات اظهار امتنان نمود وتوضیحاتی در این زمینه داد

بعد سناتور مسعودی دراطراف نشریات مختلف موسسه مطالبی اظهار داشت وافزود که فعلاموسسه اطلاعات ۹ نشریه منتشر میکندحد متوسط ۲۵۰ هزار نسخه نشریات اطلاعات درسراسرکشور فروش‌میرود که اگر برای هرنسخه روزنامه یامجله چند خواننده در نظربگیریم عده خوانندگان انتشارات اطلاعات رقم درشتی راتشکیل میدهد .

این موفقیت‌هائی که ما بدست آورده‌ایم نتیجه تشویق شخص اعلیحضرت همایونی وتوجه وعلاقه مردم بوده‌است .شاهنشاه از نظر علاقه‌ای که به پیشرفت مطبوعات درکشور دارند دراسفند ماه گذشته بموسسه اطلاعات تشریف فرماشدند وتبدیل حروف چینی دستی‌بماشینی راکه قدم بزرگی در پیشرفت مطبوعات ایران محسوب می‌شد مشخصا افتتاح فرمودند .

سپس روسای پلیس بیازدیداز قسمت‌های مختلف پرداخته و دستگاههای مجهز خبر گیری وسالن بزرگ حروف چینی باماشین وماشین رتاتیو آخرین سیستم و قسمت‌چاپ افست ودستگاههای آخرین سیستم گروار سازی وسایر قسمت‌ها را مشاهده نمودند .در تمام‌قسمت‌ها از طرف متصدیان مربوطه‌توضیحات کافی درمورد طرز کار دستگاهها داده شد وروسای پلیس درساعت پنج بعدازظهر موسسه اطلاعات را ترك نمودند .

مسافرت ازلندن بدهلی بااتوبوس

چند روز است اهالی تهران اتوبوس زردرنك‌ورو رفته‌ای که‌گرد وغبار زیادی روی آن نشسته و چندین لاستیك اضافی در پشت آن نصب شده در خیابانهای پایتخت مشاهده میکنند که عده مسافر رنگارنك وهرکدام از یك ملیت در آن نشسته‌اند .

این اتوبوس متعلق به یك خط مسافری است از چند ماه قبل با اتوبوس بین‌لندن ودهلی از طریق تهران ایاب وذهاب مینماید و اولین خط اتوبوسی‌است که‌بین دوقاره بوجود آمده است .

بهای بلیط از لندن به تهران در حدود هفت هزار ریال وتا دهلی در حدود هشت هزارورپانصد ریال میباشد .مانند هواپیما در این اتوبوس یك خانم مامور پذیرائی از مسافرین در مدت یکماهی است که مسافرت از لندن بتهران طول میکشد .

شروع این خط اتوبوسرانی چند ماه پیش بودو اکنون اتوبوس خط «اروپا-آسیا» باهشت نفر مسافر که یك نفر آنها یك طفل سه ماهه است از دهلی بتهران آمده است .

متکر این خط اتوبوسرانی که خود راننده اتوبوس وهمسرش میهماندار آن است در نظر دارد تا سال آینده ده اتوبوس مجهز در این خط بکار بیاندازد و باین ترتیب اکنون مسافرین اروپا میتوانند با مبلغی جزئی خودرا به شهرهای بزرك فرانسه ،انگلستان و آلمان برسانند .

کمی راضی و کمی ناراضی ...

درمیان دعوت نامه های متعدد انجمن های محلی تهران وحومه نامه‌ای از رستم آباد شمیران‌رسیده بود که روزنامه بمنظور تهیه‌رپرتاژی خبرنگاری بدان محل بفرستدالبته انجام اینکار در موسسه فاقد هر گونه تشریفات است ومعمولا سریع تراز موعدی که دیگران انتظار دارند عملی می شود بهمین دلیل عصر همانروز هم عازم محل شدم در متن نامه آدرس صریح انجمن محلی قید نشده بود وقبل از هر کاری با مردم محل تماس گرفتم از یکی پرسیدم که اینجا انجمن محلی دارید ؟ قدری فکر کرده و بفارسی شکسته بسته جوبدادم «که من ایرانی نیستم» ولی بلا فاصله شروع کرد به صحبت کردن اول انگلیسی گفت دید نمی فهمم به فرانسه صحبت کرد ازهمه چیز و همه‌جا پرسید اول اسم روزنامه را گفتم وبعد خودرا معرفی کردم و چون اظهار علاقه کرد منظورروزنامه را ازتهیه رپرتاژ های اجتماعی‌برای او تشریح کردم خیلی خوشش آمد از فحوای کلامش معلوم بود این اقدام را میستاید . میگفت برای من که یك تبعه خارجی هستم این امر کاملا تازگی دارد واین همه بستگی وارتباط مردم را بامطبوعات بدیده تحسین مینگرم .

آخر کار فهمیدم که گویا این آقا خودش‌روزنامه‌چی‌نیز‌بوده‌وزمانی در روزنامه «فیگارو» کار کرده‌است.

بهر حال دراین محل افراد عابر پیاده خیلی نادر بود ومن هم که حوصله راه رفتن نداشتم قبل از اینکه بمحل مغازه ها ودکاکین‌محل بروم بایکی دو تا بچه های کنار خیابان صحبت کردم یکی دوچرخه سواری میکرد تادید که میخواهم ازاو سئوالی بکنم فورا پائین آمد وسلامی داد وگفت اجازه بدهید تا آقا جانم را صدا کنم او بشما بخوبی جواب خواهد داد کمی‌منتظر شدم وبعد جوانکی با قیافه آرام جلو آمد وبقدر لازم آنچه را که میخواستم دراختیار من قرار داد این آقا درحالی که عده دیگری از افراد محلی رادور خود جمع کرده بود گفت دراین محل انجمنی وجود دارد که آقایان اعضاء با نهایت جدیت مشغول فعالیت های‌عمرانی هستند واین دعوت نامه شما راهم این آقایان فرستاده‌اند .

از جمعیت محل پرسیدم گفتند که در حدود سی هزار نفر دراین‌منطقه سکونت دارند وترکیب اجتماعی آنان نیز مرکب از کلیه طبقات ساکن اجتماع است از ثروتمندترین افراد گرفته تایك کارگر ساده‌دراین محل میتوان دید .

اسفالت نیمه تمام

وقتی از نیازمندی های فوری‌محل صحبت شد همگی اسفالت نیمه تمام رستم آباد را برخ من کشیدند گویا آقای مهام نیز وعده اتمام آنرا داده‌اند ولی ..

آب محل

این آقایان افزودند که آب آشامیدنی در محل کافی نیست و تقاضا داشتند که دو حلقه چاه‌عمیق در محل حفر شود .

حمام های کثیف

یکی از ساکنین اظهار داشت‌که آقا حمام های این محل بتصدیق رئیس انجمن محلی خیلی کثیف و آلوده است البته انجمن بنوبه خود اقدام میکند ولی از شهرداری هم تقاضا داریم که نسبت بتعمیر و اصلاح وضع حمام های این منطقه اقدام نماید .

اتوبوسرانی

وقتی از اتوبوسرانی پرسیدم گفتند که با این همه اتوبوس باز هم ماازلحاظ ایاب وذهاب ناراضی هستیم وعلت اینکار هم غیرمستقیم بودن خطوط اتوبوسرانی است‌انجمن واهالی‌تقاضاداشتند که‌خطاتوبوسرانی مستقیمی برای این محل اختصاص داده شود .

فرهنك

اما از فرهنك راضی بودندبستان بقدر کافی در محل وجود دارد که مورد استفاده اطفال است ولی‌ساکنین محلی‌فقط‌از لحاظ نداشتن‌دبیرستان دخترانه شکایت داشتندومیگفتند که دختران ماناچارند برای تحصیل بنقاط دور دست بروند واین‌مسئله بدون تردید در شرایط فعلی موجد اشکالات بزرگی است واگروزارت فرهنك تصمیم بایجاد یك دبیرستان دخترانه درمحل بگیرد خود مردم هم دراین مورد کمك خواهند کرد

بهداشت ودرمانگاه محل

دراینمحل درمانگاه وبیمارستانی وجود ندارد مردم گفتند که آقای محتشم محل مناسب ووسیعی که ارزش قابل توجهی دارد بمنظور تاسیس درمانگاه اهدا نموده‌اند و اینك انجمن منتظر اقدام وزارت بهداری است که‌با تحویل‌محل‌مجانی وبدون خرج لوازم وتجهیزات آنرا فراهم نماید .

درانجمن ادبی آذرآبادگان

در هفتادمین جلسه انجمن ادبی آذرآبادگان سرهنك چلبی تحت‌عنوان عناصر تشکیل دهندهٔ وحدتهای ملی وآقای شریعتمداریان بمناسبت‌انسان دوستی‌وآقای‌دیهیم‌دربارهٔشخصیت‌ممتاز مولای متقیان سخنرانی کردندسپس آقایان فرات .خوشدل .ساعی.خاتمی نوری سازمانی .مزدا .حلاج وعده‌ای دیگر آثار خویش را قرائت کردند.

در کانون دانشوران

جلسه انجمن باحضور گروهی از دانش آموزان تشکیل گردید وبرنامه تجلیل‌رودکی باقرائت چکامه‌های‌پر شور ی که در باره یادبود یکهزارو صدمین سال شاعر نامدار سروده‌شده بود برگزار شد آقایان عادل‌خلعتبری استاد تقوی وسیدعلی اصغر عدیلی- رفیعپور در پیرامون مقام ادبی و تاریخی وملی‌رودکی وآقای‌دکتر ناصر زندی در باره مسائل بهداشتی خطابه‌هائی قرائت نمودند .

از چهار گوشه اجتماع

دعوت از دانشمندان کشورهای همسایه

اولین جلسه کمیته دائمی کنگره پزشکی ایران که فرامین آنها درهفته گذشته به توشیح ملوکانه رسیده بود تشکیل گردید .دراین جلسه که باحضور آقای بهبانیان مدیر عامل بنیاد پهلوی تشکیل شده بود آقایان دکتر عباس نفیسی ودکتر حمید آهی بسمت نواب رئیس وآقایان پرفسور نصرت‌الله عاملی ودکتر محمد معتمدی بسمت دبیران کمیته انتخاب شدند بطوریکه از دبیرخانه کنگره پزشکی اطلاع میدهند قرار است درجلسه آینده کمیته اعضای کمیته فنی انتخاب شوند تا مقدمات کنگره آینده‌را که درموضوع سرطان خواهد بود فراهم‌سازند. بنابدستور شاهنشاه مقرر است که از دانشمندان کشورهای همسایه که مطالعاتی دررشته سرطان دارند دعوت بعمل آید که از هرکشوری دونفر درکنگره پزشکی ایران‌شرکت‌کنند.

واین اولین باراست که پس ازهشت سال کنگره پزشکی ایران اقدام به دعوت پزشکان خارجی می‌نماید .

کلاسهای تعلیمات کارگری

بمنظور آشنائی نمایندگان کارگران وسرکارگران بقوانین کار- بیمه های اجتماعی -حفاظت فنی شرکت‌های تعاونی وهدف واصول تشکیلات سندیکائی وسایر مقررات کار اداره روابط کار وزارت کار مرتبا کلاسهائی در تهران وشهرستانها تشکیل میدهد اخیرا کلاس مزبور در کرمانشاه در محل باشگاه شرکت ملی نفت باحضور آقای استاندار روسای ادارات مامورین اصل چهار روسای شرکت ملی نفت کارفرمایان ونمایندگان‌کارگران افتتاح و۳۵ نفر از نمایندگان کارگران وسرکارگران کارگاههای مختلف در کلاس مزبور شرکت نمودند .

از تراس سربند تجریش برای جلب سیاحان استفاده میشود

امروز آقای مهام شهردار تهران بخبرنگار ما گفت :

ساختمان پل بزرك سربند رو به اتمام‌است وبزودی میدان بزرگی در انتهای جاده دربند که به سر بند معروف است احداث خواهد شد .

درسمت چپ میدان‌که کوه واقع است بعرض ٦ متر وارتفاع سه متربرای پارکینك اتومبیلهامسطح خواهد شد وطول آن بوسعت میدان خواهد بود .

شهردار تهران سپس افزود طبق نقشه‌ای که برای میدان بزرك سر بند ترسیم شده است میدان مزبور یکی از زیباترین میدانهای ایران خواهد شد وساختمانهائی که در جنب میدان سربند واقع است از طرف شهرداری خریداری شده و محل آن جزء میدان خواهد شد.

احداث میدان سربنددربهار سال آینده باتمام خواهد رسید .

تراس بزرك

آقای مهام اظهار داشت مطابق نقشه تهیه شده از طرف شهرداری تراس بزرگی در قسمت شمالی‌این میدان ساخته می‌شود .

این تراس در بالای کوههای‌دربند بوده وارتفاع آن ۱۱۰ متر است وسعت تراس‌مزبور۴۰۰۰ مترخواهد بود که در این محل کافه‌رستوان تاسیس شده ومحل مناسبی برای تفریح عمومی وجلب سیاحان میباشد .

تراس بزرك دربند وهمچنین‌میدان سربند ومحلهائی که در اطراف میدان ودر دل کوه برای نشستن وتفریح مردم ساخته میشود باانواع لامپهای مخصوصی تزئین میگردد وعلاوه براسانسوری که برای‌صعود به تراس ساخته میشود پله هائی بطرز مخصوصی‌نیزاحداث میگردد. مطابق پیش‌بینی مهندسینی که از محل تراس بازدید کرده‌اند از روی این تراس کلیه تهران وحتی مهمانخانه آبعلی را میتوان دید .

اجازه صعود

بلیط اجازه صعود به تراس ۱۰ ریال درنظر گرفته شده که کلیه طبقات دراین تفریح کم نظیرمیتوانند استفاده کنند .

شهردار تهران گفت کوشش می‌شود تراس سربند که یك تلسکوپ نیز در روی آن قرار داده میشود برای تابستان سال آینده ، باتمام برسد که بوسیله آن بتوان جلب سیاح کرد .

مردم فعال مفت‌آباد

چند روز پیش عده‌ای از معتمدین محلی مفت‌آباد باداره روزنامه آمدند از من خواستند که برای‌تهیه رپرتاژی بانجمن محلی آن باحیه مراجعه نمایم من هم بر طبق وعده که داده بودم عصر همانروز به مفت‌آباد رفتم .

از یکی پرسیدم که آقا بدین‌محل چرا مفت‌آباد گفته اند ؟ جواب دادکه این منطقه وسیعی که حالا بیك شهر تازه مبدل شده و قبل از سال ۲۹ یك پارچه اراضی شن زارو مسیل بود و من خودم که در آنزمان یکی از طلاب مدرسه مسجد سپهسالار بودم یکروز شنیدم عده ای از مردم عائله مند که از اجاره نشینی بستوه آمده اندسته جمعی باین اراضی آمده و هر یك قسمتی از آنرا اشغال کردند .

با شنیدن این خبر من هم هوس کردم که به محل رفته و مقداری از این اراضی را تصاحب کنم و اما اشکال کار در این بود که من بلحاظ اعتقاد شدید مذهبی خود نمی توانستم قبل از بررسی وضع مالکیت این اراضی باقدام فوق دست بزنم.خلاصه فعالیت دامنه داری کردم و معلوم شد که این اراضی از مدتها قبل بلاصاحب و آثاری از تصرف در آن مشهود نیست در این موقع دیگر توقف‌را جایز ندانستم و رفتم ویك قطعه از اراضی را دیوار کشی کردم تا باتفاق زن و فرزند وبستگان به محل رفتیم و همین خانه خشت و گلی که الان ملاحظه می فرمائید محصول کار دسته جمعی همه ساکنین این خانه است که از آنوقت تا بحال بکمك هم ساخته و دور هم زندگی کرده ایم . البته طرز تصرف این اراضی از جانب کلیه متصرفین‌بهمین شکل بوده و شق دیگری نداشته‌است. گرچه در ابتدا عده ای در صدد تعدی و تجاوز بیکدیگر بر آمدند و اما مرور زمان آنان را مجبور ساخت تا تصرفات یکدیگر رابرسمیت‌بشناسند و فعلا هم بترتیبی که ملاحظه می فرمائید در کمال صلح و صفا اجتماع عظیمی را تشکیل داده اند .

آقا افزود که تا امروز از طرف هیچ مقامی مزاحمتی برای احدی‌فراهم نشده و خوشوقتیم که دولت نیز بمنظور تهیه مسکن برای عده ای از افراد بدون تمکن اولا مالکیت ما ساکنین را برسمیت شناخت‌وهمچنین دستور داد که اسناد مالکیت نیز برای کلیه اهالی صادر نمایند .

در حین مصاحبه ما عده دیگری از اهالی محلی که از آمدن من مطلع شده بودند بدان منزل آمدند .که پس از این آشنائی رشته سخن مجلس بدست یکی دیگر از معتمدین محل بنام آقای حبیب فخیم افتاد .

این شخص که بسیار متین و با معلومات بنظر میرسید اظهارداشت من این خانه راازدست سوم‌خریداری کردهام ،حالا خصوصیات زندگی مردم منطقه جنوب مفت آباد را برای شما تشریح خواهم کرد .

این محل در حدود ۵۰ هزار نفر جمعیت دارد . اولین نیازمندی این منطقه تسطیح و خاکبرداری خیابان چهل متری مفت آباد است که در حقیقت یکی از خیابان های معروف تهران خواهد بود اما اکنون مملواز کثافت است و آلودگیهای این‌خیابان بهداشت مردم محل را تهدید میکند در این خیابان در تابستان از تعفن و سك های ولگرد و مگس و پشه محشری است ، بد تر از همه‌اینکه آب مصرفی و آشامیدنی مردم محل هم از این خیابان میگذرد !

ایراد مردم محلی این بود که شهرداری گذشته از اینکه تکلیف خیابان را معلوم نمیکند لا اقل نقشه آنرا نیز در اختیار انجمن و معتمدین نمی گذارد والا خود مردم آماده‌اند تا بمحض مشخص شدن نقشه خیابان همه نوع اصلاحات را خودشان انجام دهند .

ساکنین مفت آباد اکثر کوچه ها را اسفالت و جویهای آبرو راجدول بندی کرده‌اند و مدعی بودند که تمام این منازل ساخته و پرداخته خودما هاست و کمتر دست کارگر و بنادر آن بکار رفته است اما تمام این اصلاحات شهری بعلت عدم تعیین نقشه معوق مانده است والاماآدمهائی نیستیم که تنها بامید شهرداری بنشینیم و کار نکنیم . .. .

به شهردار بگوئید

اهالی مفت آباد میگفتند بشهردار بگوئید با اینکه ماوضع مالی خوبی نداریم معهذا حاضریم کلیه هزینه های تسطیح و اسفالت این‌خیابان را بپردازیم . پیشنهاد میکنیم‌که شهرداری عوارض جدیدی بدین‌محل وضع نماید و یا کلیه مخارج لازم را بر آورد کند تا ما با سرشکن کردن آن مخارج در بین منازل‌موجود اقدامات شهرداری را تائید نمائیم. ماآماده هستیم که هم پول بپردازیم و هم مجانا کار کنیم تا این خیابان های محل ماآسفالت شود ،خاکبرداری شود . تسطیح شود، و لوله کشی شود و در این راه آنقدر خواهیم کوشید تا محل سکونت خود رالااقل بصورت یك نیمه چهار صد دستگاه در آوریم .

آب محل

آبی که مخصوص شرب محل‌است بعلت عدم جدول بندی‌خیابان وشن زار بودن محل قبل از رسیدن‌بمنازل تلف میشود . اهالی تقاضا داشتند که این محل را هم لوله کشی نمایند یا لااقل فعلا چندین شیر فشاری در محل بگذارند .

برق محل

روشنائی مفت آباد بوسیله شرکت برق فیروز تامین میشود واین‌شرکت سابقادرمقابل‌هراشتراکی ۱۰۰۰ تومان بدون رسید دریافت میکرد ولی حالا دیگر مشترك نمی پذیرد و برق آن نیز فوق‌العاده ضعیف است .

فرهنك مفت آباد

در مفت آباد دو باب دبستان وجود دارد که جدیدا تاسیس شده ولی دبیرستان ندارند و سطح فرهنك این محل در مقام مقایسه با سایر محلات تهران ضعیف تر است . این محل فاقد کودکستان و پارك کودکان است ساکنین مفت آباد تقاضا می کردند که این خیابان فعلا در حدود شصت متر پهنا دارد و اظهار نظر میکردند که‌از این همه فضای خیابان ممکن است قسمتی را بخیابان اختصاص داد و بقیه را برای‌احداث موسسات عمومی در نظر گرفت در خاتمه عموم مردم افزودند که درراس تمام اصلاحات محلی تعیین تکلیف این خیابان قرار دارد . مفت آباد فاقد درمانگاه و بهداری است اما از لحاظ امنیت راضی بودند .

ایکاش شهردار مطلع نمیشد میگفتند چندی قبل از طرف کارخانه مسلسل سازی آمدند و این‌خیابان را بمنظور احداث ساختمان کارگران خاکبرداری کردند مصالح ریختند شروع بکار نمودند یکمرتبه شهرداری با خبر شد و از این اقدام جلو گیری کرد و از آن وقت تا بحال این محل تبدیل بزباله دانی شده است مردم نظر میدادند که اگر شهرداری جلو- گیری نمیکرد این خیابان لااقل آباد شده بود .

لطفا یادداشت فرمائید

برنامه امروز

در تلویزیون ایران

ساعت ۷ بازدید اعضای انجمن ایران وآمریکا

برنامه آینده

در تالار فرهنك

ساعت۸ فرداشب برنامه انجمن فیلارمونیك

(کارت توزیع شده است)

در باشگاه مهرگان

ساعت٦ بعد از ظهر دوشنبه سخنرانی آقای دکتر صدیق سناتور، واستاد دانشگاه (درباره مشهودات چهل‌ساله خوددرفرهنك)

درانجمن هنری جوانان

ساعت ٦ونیم روز سه‌شنبه نمایش فیلم «افسانه هافمن» بالت وموزیك

برنامه بازار روز

فردا

خیابان فروغی خیابان ثبت

کوچه مسعودسعد خیابان نادری

کوچه ممتاز خیابان لالهزار

(مخصوص دستفروشها)

کوچه یاسمین خیابان لالهزار

پیاده‌رو شرقی خیابان خیام (چهارراه گلوبندك)

پاسخهای رسیده بمسابقه اجتماعی

اگر شهردار تهران بودید چه میکردید؟

پاسخ خانم معصومهٔ نورانی

لنگه کفش عیال شهردار

اگر قرعهٔشهردارشدن بنام‌من اصابت کرداولین کاری که میکنم احداث‌لولهٔ فاضل‌آب شهرتهران است دوم احداث چندین پارك‌عمومی جهت گردش عموم ومخصوصا بچه‌ها وسپس آن‌مقدار ازعوارض که سهم وزارت فرهنك‌است به‌آنها نمیدادم وخودم چندین دبستان نمونه در نقاط مختلف شهرمیساختم.

خودم که‌برای شهردارشدن شانس‌کمی دارم ولی‌اگر شوهرم روزی شهردار شودبزور لنگه‌کفش اورا وادار بانجام مقاصدم‌میکردم.

پاسخ آقای ولی‌اله اصلان‌زاده

گچ، نشاسته، پارافین

۰۰۰ازواردکردن پنیر هلندی جلوگیری میکردم وبعدلبنیات‌فروشان راشدیدا تحت‌کنترل قرارمیدادم تابجای پنیر (گچ) وبجای ماست (نشاسته) ودرعوض کره(پارافین جامد) بخورد مردم ندهند.

پاسخ آقای بهمن رهگذر دانش آموز

شمال وجنوب

من اگرشهردار میشدم. ۱-هراقدامی که‌برای خیابانهای شمال‌شهر میشد برای‌جنوب‌شهرهم انجام میدادم.

۲-تعداد زیادی خانه‌ارزان‌قیمت میساختم وباقساط دراختیارکسانیکه وضع مالی‌خوبی ندارند وازنظر مسکن درمضیقه هستند میگذاشتم.

۳- شهرنورا که‌وسط شهراست بکنارشهر منتقل میکردم ویك اکیپ پزشکی مجهزبرای کنترل وضع بهداشتی آنها میگماردم.

پاسخ خانم‌شیرین محترمی

پارچه به‌نرخ شهرداری

اگرمن شهردار بودم‌تکلیف مردم رابااین‌مغازه‌داران وپارچه‌فروشان خیابان لالهزار وسایرخیابانهای تهران روشن میکردم ودستور میدادم که بهرترتیب شده‌روی‌پارچه‌هانیز برچسب نرخ‌شهرداری نصب شود وهر کس‌تخلفی میکرد شدیدا مجازات مینمودم. بعدیك فروشگاه بزرك شهرداری درست میکردم تامردم مایحتاج خودرا ازآنجا بخرند وسپس زنان راکه‌درامور نظافت ورزیدگی بیشتری دارند مامورنظافت شهر میکردم.

پاسخ خانم شوکت فرد

شهردار حمام سنگی

اگرمن شهردار میشدم حمام‌سنگی راکه‌درخیابان ادیب‌الممالك واقع است خراب‌میکردم واینکار چند خاصیت داشت اولاراه یك خیابان بخیابان دیگری بازمیشد ثانیا ازمخفی‌گاه قماربازان وولگردان محله جلوگیری میشد وثالثاهم عده‌ای راازدود وبووغیره نجات‌میدادم وهم ازخراب‌شدن سقف‌یك‌حمام خرابه قدیمی روی‌سرعده‌ای بیگناه‌جلوگیری میشد.

پاسخ آقای محمد سالور

شستشوی خیابانها!

اگر من‌شهردار تهران بودم چنددستگاه ماشین مخصوص‌شستشوی خیابانها خریداری میکردم تامرتبا خیابانها رابشویند واگر چنین‌اعتباری وجود نداشت اقلازماشین‌های اداره آتش‌نشانی استفاده میکردم.

پاسخ آقای رسول شیرازی

مقاطعه کار ومالیات قلعه

من‌اگر شهردار تهران‌بودم ازواردین به‌قلعه‌شهرنو مالیات میگرفتم وازمحل آن‌درآمد به‌ترتیب وبه‌تدریج وسائل معالجه وسرمایه زندگی آبرومندانه‌برای زنهای قلعه فراهم میکردم وآنهارا ازآن‌محل فساد و زندگی تباه نجات میدادم

درکار مقاطعه‌کاران شهرداری هم‌دقت میکردم واگر مختصری‌درانجام وظائف خود قصور داشتند پول‌آنهارا نمیدادم.

پاسخ آقای جمشید اعتمادی

اتوبوس کشیك سینماها . . .

اگر شهردار می‌شدم :

۱- در تمام میدانها ساعت های صحیح نصب میکردم. ۲- از ساعت ۳ بعداز نصف شب ببعد خیابانهای بزرك و پر رفت آمد را دستور میدادم بشویند .

۳- در چند نقطه ازشهر چند کتابخانه بسیار قشنك و شیك درست میکردم‌که مردم درآنجا مطالعه‌کنند .

٤- هرشب درآخرین سئانس سینماها چندین اتوبوس کشیك میگذاشتم‌که مردم را نصف شب به خانه‌هایشان برسانند.

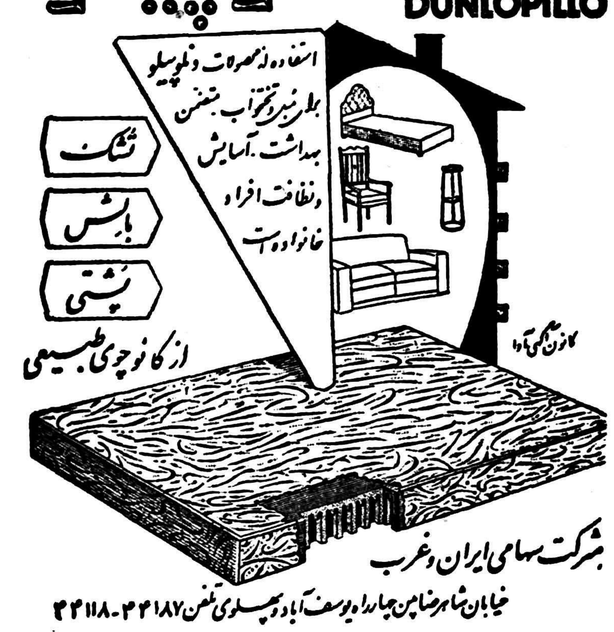

بانك‌ملی باتمدید وام‌های صنعتی موافقت نمی کند

شرط توزیع اعتبارات بین همه متقاضیان آن‌است که وامها بموقع مسترد شود

امروز خبرنگار ما از قول مقامات بانك ملی ایران اطلاع داد که بانك ملی بهیچوجه موافقت نخواهد کرد که وامهای پرداخت شده از محل تفاوت ارزیابی پشتوانه اسکناس برای کار های صنعتی تمدیدگردد.

مقام مزبور بعد اضافه کرد که این وام باید بهمه صنعتگران برسد و شرط انجام این مقصود آنست که وامهای دریافت شده بموقع خود ببانك ملی ایران بازگشت نماید.

البته کسانی که این وامها را دریافت میدارند اگر طبق برنامه و از روی دقت کار کنند خواهند توانست نه تنها در موقع‌مقرر تعهدات خود را ایفا کنند بلکه باعتبار خود برای گرفتن اعتبارات بعدی بیفزایند.

در مورد اینکه پس دادن اعتبارات دریافت شده قبل از موعد مقرر چه منافعی برای اشخاص ببار خواهد آورد همین مقام گفت:

صرفنظر از آنکه نتیجه کار آنها زودتر ببازار خواهد آمد بهره مدت باقی مانده از آنها گرفته نخواهدشد.

مسئله بیمه تاسیسات نفت

شرکت ملی نفت بودجه پرداخت حق بیمه را تامین نکرده است- مذاکرات شرکت بیمه وشرکت ملی نفت

بطوریکه خبرنگار ما گزارش‌میدهد برای بیمه پالایشگاه آبادان و سایر تاسیسات نفت جنوب از طرف شرکت بیمه ایران و شرکت ملی‌نفت ایران اقدامات تازه‌ای بعمل‌آمده است.

بنا باظهار یکی از مقامات مسئول شرکت بیمه ایران‌باتوجه به قرارداد های اتکائی‌که با عده زیادی از کمپانی‌های بزرگ بیمه منعقد شده شرکت از هر جهت آماده برای بیمه تاسیسات مزبور میباشد ولی از قراریکه گفته میشود شرکت‌نفت در بودجه خود محلی برای پرداخت حق بیمه تاسیسات مزبور ندارد و باید تامین نماید.

بین شرکت بیمه و شرکت ملی نفت برای تعیین ترتیب دریافت حق بیمه و تامین آن مذاکراتی صورت گرفته و نتایجی بدست‌آمده است.

حق بیمه تاسیسات‌جنوب‌وپالایشگاه آبادان با توجه بارزش آن‌دریافت میشود ولی هنوز ارزش تاسیسات مزبور بطور دقیق تعیین نشده ولی بطور تقریب میتوان گفت‌که بیش از پانصد میلیون لیره ارزش دارد و حق بیمه آن نیز در حدود پنج میلیون لیره (یك میلیارد و هفتاد میلیون ریال) می‌تواندباشد

حق بیمه مزبور بین کمپانی‌های بزرگ بیمه‌که تاسیسات نفت‌رابیمه میکنند تقسیم خواهد شد و قسمتی از آن نیز سهم شرکت بیمه ایران خواهد شد در حال حاضرتاسیسات نفت جنوب در مقابل آتش‌سوزی‌یا خطرات دیگر بیمه نیست.

اطلاعات اقتصادی

مهاجرت‌بایران

بطوریکه خبر نگار ما گزارش میدهد بررسی های‌مربوطبه مهاجرت عده‌ای از اتباع کشور های مختلف بایران هنوز در دبیرخانه شورای عالی اقتصاد ادامه دارد.

برای مهاجرت و اقامت و فعالیت این عده در ایران باید قانون و مقررات تازه ای تهیه وتصویب شود ودر مقابل واگذاری کار های کشاورزی و صنعتی از وجود آنها که باید افراد تحصیل کرده‌ومطلع وکار آمدی باشند برای افزایش اطلاعات وسطح‌معلومات افرادایرانی استفاده شود.

بنا باظهار مقامات دولتی بعد از رعایت جوانب‌مختلف ومطالعات‌کامل طرح قانون مربوط به اجازه مهاجرت واقامت اتباع خارجی در ایران تهیه خواهد شد.

۱۰ در صد براندمان اضافه شده است

وزارت کشاورزی اطلاع میدهدکه راندمان کوره های جدید تهیه‌ذغال ۲۰٫۲ درصد است.

این راندمان ده در صد بیشتر از کوره های محلی است.

مقررات‌بازارمشترك‌اروپا ازاین‌هفته‌اجرامیشود

شش کشور اروپائی تعرفه‌های کمتر وسهمیه‌های‌بیشتری برای واردات یکدیگر درنظر میگیرند- فرانسه تعرفه‌های وارداتی را ده درصد تنزل داد

بازار مشترك اروپا ازروز پنجشنبه هفته‌جاری باشرکت شش کشور اروپائی، (فرانسه، آلمان ،ایتالیا، لوکزانبورك ،هلند ،بلژیك) تشکیل میشود.

بهمین علت دولت‌فرانسه روز گذشته تصویب کرد که‌از اول ژانویه تعرفه گمرکی واردات‌ازپنج کشور عضو بازار مشترك ده‌درصد تقلیل یابد .امروز یکی‌از تجارپنبه درتهران ازاین وضع اظهارنگرانی می‌نمود. وی اظهارداشت: یکی‌از علل عمده خرید پنبه ایران ازطرف فرانسه اینست که‌دولت فرانسه‌از لحاظ ذخیره دلاری فقیراست وبه ناچار برای خرید پنبه فرانك‌میدهد ولی چون اغلب کشور ها فرانك قبول‌نمیکنند وایران بمناسبت‌غنی‌بودن ذخیره دلاری‌خود حاضربقبول فرانك می‌باشد معامله سرمیگیرد. اماآلمان وضع دیگری دارد.ذخایر دلاری این کشور زیادتر است و لذا این امکان برای تجار آلمانی وجوددارد که‌پنبه‌را دربورس‌بین‌المللی باارزانترین قیمت بخرد وبهمین‌دلیل است که‌ایران نتوانست در مقابل عرضه ارزان‌قیمت آمریکای‌جنوبی پنبه به‌آلمان بفروشد.

خطر بازار مشترك برای پنبه در شرایط فعلی همین‌است که‌آلمان با دلار خود پنبه ارزان بخرد و ازده درصد تقلیل تعرفه گمرکی‌فرانسه استفاده کند وپنبه مورد احتیاج فرانسه را تامین نماید و متقابلا از فرانسه جنس وارد نماید وحتی خشکبار ایران را هم میتوانند ازراه فرانسه ارزانتر خریداری کنند.در اینصورت بایدگفت که‌بازارمشترك محتملا به‌معامله پنبه درفرانسه و خشکبار درآلمان صدمه میزند. معذلك چون ازمقررات بازار مشترك اطلاعات کاملی دردست نیست نمی‌توان پیش‌بینی دقیقی در باره‌آینده صادرات ایران نمود.

خطرات‌لایحه روابط‌مالك ومستأجر

درصورت تصویب بعض مواد این لایحه قیمتها بسرعت بالا خواهد رفت

آقای رضا استعدادی درمورد لایحه روابط مالك ومستاجر پس ازاعتراض بماده ده‌که قبلا هم‌عده زیادی ازمستاجرین درهمین مورد تذکراتی‌داده بودند مینویسد:

تابحال درهیچیك ازقوانین‌سابقه نداشته وشایددرقوانین مدنی هم نباشدکه تغییرشکل کارویاتعویض کسب متضمن فسخ اجاره و یا تخلیه بدون سرقفلی باشد نتیجه این ماده این خواهدشدکه اگر مستاجر درکارقبلی خود موفق‌نشد وخواست تغییرشکل درمغازه خود بدهد باید چندین هزارتومان قبلا به موجربدهد تامالك ازاین نقطه ضعف استفاده نکرده وتقاضای تخلیه ننماید ازهمه بدتر در ماده دیگردرمورد تجدیدبنا حتی سلب حق سرقفلی ازمستاجر گردیده‌بدون اینکه تعیین شودکه اگر صاحب ملك بنام تجدیدبنا مستاجر چندین ساله رابدون سرقفلی بیرون کردو محل کسب راخراب کردونخواست بسازد ویادربین ساختمان مورد اجاره رابدیگری که هیچگونه‌تعهد قانونی دربرابر مستاجرقبلی ندارد فروخت ویابس از ساختمان‌یاتبانی بادیگری قیمت مال‌الاجاره رابقدری بالابردکه مستاجر قبلی نتواند از حق تقدم استفاده کند آنوقت تکلیف‌آن مستاجربی‌نوائیکه هم حق سرقفلی وحق تقدمش پامال‌و هم ازکاروزندگی ساقط‌گردیده است چیست. درمورد تخلیه خانه هاهم‌که هروقت‌موجرخواست‌میتواند بادادن سه ماه الی شش ماه مال‌الاجاره ملك راتخلیه نماید نتیجه این خواهد شدکه کلیه موجرین باتقدیم عرضحال وپرداخت این مبلغ جزئی خانه های خودرا تخلیه وبا صددرصد اضافه بدیگران‌اجاره دهند آیا دولت فکر اینگونه مستاجرین رانموده است‌که اغلب هم‌کارمندان دون‌پایه میباشندکه بااین حقوق ثابت باید بعداز این دربیابانها چادرنشینی‌کنند خلاصه کلام‌نتیجه حاصله ازتصویب و اجرای این‌قانون تقدیمی مواردزیر است:

۱- ایجاد دعوای روزافزون و مستمر جهت دستگاه قضائی‌کشور.

۲- ترقی قیمتها ومایحتاج عمومی بطورسرسام‌آور دراثرترقی اجاره مستقلات

۳- بروز بدبینی ودودستگی‌بین اکثریت مردم‌که مستاجرندومالکین که خوشبختانه میرفت این دو دستگی برای همیشه متروك‌شود.

جریان سست دربازار

بازار تهران درهفته گذشته در بعضی ارقام‌نسبت بهفته ماقبل جریان سست تری داشت.

بازارقماش باوجودشدت بحران دراروپا وآسیا وامریکا هنوز وضع عادی داردوخریدومصرف‌آن‌نسبت‌به فصل فروش رضایتبخش است.

بازارقماش روسی کماکان محکم وقیمت های آن ثابت است. قماش داخلی‌که حجم معاملاتش ازقماش روسی زیادتراست تقریباوضع‌عادی هفته قبل خودرا حفظ‌کرده است جیت بهشهر تقریبا متری۲۵ر.ریال تنزل قیمت داشت وامروز متری ۱۴٫۷۵ ریال‌فروش رفت. ژاپنی ومجاری کمترعرضه میشودوخریدار هم‌کم دارد وقیمت های‌آنهابترتیب ۱۷و۱۷٫۵ ریال بود.چلواربهشهر ۱۲٫۶۰ ریال پاطیس‌بهشهر۱۲٫۵۰ ریال دبیت ۷۰ ژاپنی۲۹ ریال‌دبیت مشکی انگلیسی ۷۷٫۵۰ریال‌است بازارگونی وچطائی عادی‌است و فروش آن باندازه مصرف است. گونی پاکستانی عددی۵۰ر. ریال تنزل داشت وقیمت‌آن امروز ۲۵٫۵۰ ریال بود. هندی عددی ۲۵ ریال چطائی یاردی ۱۰٫۶۰ ریال نخ قندکیلوئی۲۷٫۵۰ ریال معامله میشد.

بازار زیره یك مرتبه در هفته گذشته گرم‌شد وقیمت آن هم درحدود ٤ ریال ترقی نمود زیره مدت چندهفته وضع ساکت‌وقیمت ثابت داشت‌بهرحال در هفته گذشته درحدود ۵۰ تن برای صدور بخارج معامله شد وقیمت آنهم به ۳۷ تا۳۸ ریال ترقی‌نمود.

ارزانی روغن‌درزابل

گوشت دررشت ازهمه شهرستانها گرانتراست

متوسط نرخ عمده فروشی کالا های کشاورزی هفته گذشته در نقاط مختلفه باین‌شرح بوده‌است.

گندم - بیشتر ثابت وباین‌شرح بوده‌است: تهران ۶ر۵ رشت۷ر۵ گنبد ۴ر۵ زنجان ۵ تبریز ۹ ر ٤ همدان ٤ر٤ بروجرد ۷ر٤ شیراز ۱ر۵ کرمان ۷ زابل ۶ر٦ مشهد ۵ اصفهان ۲ر۵ سنندج ٤ رضائیه ۷ر٤ ساری ۵ر٤ (کرمان گرانترین سنندج ارزانترین)

جو - بیشتر درحال تنزل وباین شرح بوده‌است: تهران ۲ر۳رشت ۶ر٦ گنبد ۷ر۳ زنجان ۷ر۳ تبریز ۱ر۲ همدان ۷ر۲ بروجرد ۳ر۳ شیراز ۳ر۳ کرمان ۵ر۳ زابل ۵ر٤ مشهد ۵ر۳ اصفهان ۷ر۳ سنندج ۷ر۲ رضائیه ۵ر۲ ساری ۷ر۳ (زابل گرانترین رضائیه ارزانترین)

برنج - برنج صدری بیشترثابت وباین شرح بوده‌است:

رشت و تهران۱۸گنبد ۱۹زنجان ۲۱ تبریز ۲٤ همدان ۲۱ بروجرد ۲۱ زابل ۲۵ مشهد ۲۱ اصفهان ۱۶ر۷ رضائیه ۲۵ ساری ۱۳ر۵ (ساری ارزانترین زابل و رضائیه گرانترین)

پنبه - پنبه بومی بیشتر ثابت و باین‌شرح بوده‌است: تهران ۳۰ زنجان ۳٤ تبریز ۲۷ همدان ٤۸ بروجرد ٤۰ کرمان ۳٤ زابل ۳۳ اصفهان ۳۳ رضائیه ۳۳ (تبریز ارزانترین همدان گرانترین)

پشم - پشم ناشور الوان بیشتر ثابت وباین شرح‌بوده‌است: تهران ٤۰ زنجان ٤۷ تبریز ٤۲ همدان ٤۰ بروجرد ٤۵شیراز ۳٦ کرمان ٦٦ زابل ٦۰ مشهد ۵۵ اصفهان ۷۰ سنندج ٤۰ رضائیه ٤۲ ساری ۳۷ (اصفهان گرانترین وساری ارزانترین)

روغن - بیشتر ثابت وباین شرح بوده‌است: تهران ۱۲۲ رشت۱۲٤ زنجان و تبریز ۱۱۰ همدان ۱۱۳ بروجرد ۱۲۸ شیراز ۱۲۳ کرمان ۱۱۷ زابل ۹۳ مشهد ۱۲۵ - اصفهان ۱۲٦ سنندج ۱۰۹رضائیه ۱۰۰ (بروجرد گرانترین و زابل ارزانترین)

گوشت - گوشت بااستخوان بیشتر ثابت وباین شرح بوده‌است: تهران ٤۳ رشت ۳۵ گنبد ٤۵ زنجان ٤۰ تبریز ۳۵ همدان۳۸ بروجرد ۳٦ شیراز ۳۳٫٦ کرمان ٤۲ زابل ۳۰ مشهد ۳۲ اصفهان ٤۱ رضائیه ۲۸ (رضائیه ارزانترین رشت گرانترین)

مناقصه‌هاومزایده‌های‌دولتی

- اداره حسابداری‌کل‌انتشارات ورادیو خرید ۹ قلم لوازم فنی از قبیل ضبط صوت ومیکرفن‌وغیره تا۱۱ر۱۰ر۳۷
- اداره حسابداری‌کل انتشارات ورادیو خریدپنج قلم لوازم هد دستگاه ضبط صوت وچسب نوار تا۸ر۱۰ر۳۷
- اداره‌کل گمرك فروش ۸ صندوق قماش‌پنبه‌ای معادل۱۲۰۹۱ متردر ۱٦ر۱۰ر۳۷

رئیس اتحادیه تجار ایرانی مقیم ژاپن میگوید:

ژاپن میتواند ۵۰هزار عدل پنبه ازایران خریداری کند

کمپانیهای بزرك ژاپن اعلام کردند که حاضر بخرید ۳۰ تا۵۰ هزار عدل پنبه ایران هستند- ایران درسال ۱۹۵۳- هشتاد وسه هزار عدل پنبه بژاپن فروخته است- سئوال دولت ژاپن ازایران- معاملات مصر وژاپن معکوس معاملات ایران وژاپن است

آقای ابوالقاسم لاجوردی یکی‌از تجارمعروف ایرانی‌که ازسه سال ونیم پیش درژاپن مقیم است روز گذشته وارد تهران شد امروز خبرنگارما ازنظراینکه وضع‌تجارت ایران وژاپن مورداعتراض تجار ایرانی است وهمچنین‌دولت ایران کوشش داردکه قراردادی برای حفظ منافع صادرکنندگان‌ایرانی بازاپن منعقدکند باآقای ابوالقاسم لاجوردی که رئیس « اتحادیه بازرگانان ایرانی مقیم ژاپن»میباشد ملاقات‌کرد ودراطراف روابط‌تجاری وصادرات وواردات دوکشورمصاحبه بعمل آورد که ازنقطه نظراهمیتی که تجارت ایران وژاپن واجد است مطالب اساسی وجالب‌آنرا بنظر خوانندگان گرامی میرسانیم:

عدم رضایت ژاپنی ها

آقای ابوالقاسم لاجوردی اظهار داشت: روابط موجود تجاری بین ایران وژاپن‌نه ازنظرمابلکه ازنظر کلیه مقامات‌ژاپنی‌هم صحیح‌وعادلانه نیست. ژاپن دردهه ماه‌سال‌میلادی جاری طبق‌آماری‌که در «نشریه آمارگمرکی وزارت دارائی» ژاپن منعکس است درحدود ۸۲٤ هزار لیره ازایران جنس خریده‌ودرمقابل ۱۲٫۳۸۷ میلیون لیره جنس‌بایران فروخته واین رقم حتی‌موردنارضائی خودژاپنیها هم میباشد.

البته خارج ازاین صادرات یك رقم ۶٫۹۸۳ میلیون لیره‌برای‌نفت وجود داردکه آنرامعمولا بحساب کارهای تجاری نبایدگذارد. علت اساسی این عدم توازن رابابد در ایران ودرسیاست تجاری ایران جستجوکرد.

درکشورمابرای واردات ژاپن هیچگونه مانع ورادعی نیست اما درعوض درکشور ژاپن‌برای‌واردات مشکلات وموانع متعددی وجود دارد وهیچ‌کشوری قادرنیست به آسانی جنس درآنجابفروشدبهمین علت‌کلیه‌کشورهابرای فروش‌جنس درژاپن بادولت ژاپن قرارداد هائی بسته‌اندکه ژاپنی هارا در ازای

بقیه د. صفحه سیزدهم

٤۰ میلیون دلاروام

بطوریکه خبرنگار ما گزارش میدهد تا اواسط این ماه آقای پرودم » رئیس سابق دفتر فنی سازمان برنامه که اکنون یکی از اعضای بر جسته بانك بین المللی توسعه‌وترمیم می‌باشد از طرف‌بانك بین‌المللی برای مذاکره بامقامات سازمان برنامه واردتهران خواهدشد نامبرده درمدت اقامت خود در تهران درمورد چهل میلیون دلار وام جدیدی که‌سازمان برنامه ازبانك بین المللی خواسته است مذاکره خواهد نمود.

کارشناسان فنی سازمان برنامه بایران آمده وطرح‌هائی را که باید وام دریافتی بمصرف اجرای آنها برسد بررسی نموده‌اند و در تهران نمایندگان سازمان‌برنامه‌برای مذاکره دراطراف‌ترتیب دریافت‌وام توضیحات بیشتر در باره طرح ها بواشنگتن عزیمت نموده‌اند.

مقامات سازمان برنامه معتقدند بعد از مذاکره با فرستاده بانك ترتیب تهیه‌قرارداد دریافت وام داده خواهدشد.

یك کارخانه لباس‌دوزی درتهران نصب میشود

فقط یك قسمت‌کوچك ازکالاهای فروشگاه فردوسی‌در داخله تهیه میشود- تعهدات فروشگاه

بطوریکه خبرنگار ما گزارش میدهد فعلا قسمت اعظم اجناسی که در فروشگاه فردوسی بمعرض فروش گذاشته شده ساخت خارجه استو تنها چند قلم کالای ساخت کارخانه های داخلی در میان آنها دیده می شود یکی از تعهداتی که فروشگاه فردوسی بعهده گرفته است ایجاد تدریجی کارخانه ها و کار گاههائی است که باید برای تهیه اجناس‌مورد نیاز فروشگاه در ایران نصب شودتا ازوارد کردن کالاهائی که‌تهیه‌آن در ایران امکان پذیراست خود داری شود.

بدنبال تاسیس کارخانه پلاستیك سازی اخیرا فروشگاه اقدام به‌احداث کارخانه لباس دوزی نموده وقسمتی از ماشین آلات آن نیز وارد شده و در حال نصب آن میباشد.

بنا باظهار یکی‌از اعضای فروشگاه این کارخانه لباس مورد نیاز غرفه های فروشگاه را خواهد دوخت ودر صورتیکه محصول آن اضافه براحتیاج فروشگاه باشد به سایر فروشگاهها یا فروشندگان فروخته خواهد شد.

بُهلر

خیابان خیام - شمال پارك شهر
تلفن ۲۸۱۸۳-۵۱٤۸۰

شرکت سهامی خشکه و فولاد ایران

۱-۳ — آ-۳٤۱۳۲

شرکت های تعاونی

یك کشور مانند درختی است‌که‌ریشه‌اش «کشاورزی» تنه‌اش «جمعیت» و شاخه و برگش «هنر و صنعت» میباشد. همیشه درخت از راه ریشه تغذیه میکند و اگر درخت محصول نمیدهد باید از راه ریشه درمان آنرا کرد.

تعاون روستائی

درهفته گذشته وزارت کشاورزی برنامه جدید و مترقی تقسیم اراضی خالصه را بمورد اجرا گذاشت ودر حقیقت جبهه تازه‌ای برای مبارزه با فقر دهقانی که از ایده‌آلها و آرمان‌های ملی بوده و اولین بار برهبری شاهنشاه در کشور آغاز گردید بدست دولت گشوده شدو گروه دیگری از کشاورزان این سرزمین بآرزوی دیرینه خود نائل گردیدند. برنامه مزبور که زائیده تحولات و مقتضیات عصری است که‌در آن زندگی می‌کنیم زمانی میتواند مؤثرومفید باشدکه‌بافعالیت های اجتماعی و اقتصادی در میان کشاورزان توام گردد وبالنتیجه از دشواری کار بکاهد و برنامه در مسیر طبیعی خود بسوی تکامل پیش برود. باید اعتراف کرد که اهمیت و ارزش اقدامات و فعالیت های بعداز تقسیم املاك اگر مهمتر از امر تقسیم نباشد لااقل کمتر نخواهد بود زیرا آب و خاك به تنهائی مشکلات کشاورز رنجدیده و محروم را حل نمی‌کند وبرخلاف تصور بسیاری از مردم وام واعتبارات بدون سرپرستی و راهنمائی دردی از دردهای اورا درمان نخواهد کرد بلکه آنچه که میتواند ضامن حسن اجرای این برنامه باشد راهنمائی کشاورزان بسوی یك راه و روش جدید زندگی است.

خوشبختانه در چند سال اخیر در نتیجه فعالیت هائی که برای بهبود وضع کشاورزان املاك شاهنشاه معمول گردیده با صرف مبالغ هنگفت و وقت زیاد تجاربی بدست آمده که وزارت کشاورزی میتواند از آنها استفاده نماید. اما قبل‌از اینکه وارد اصل موضوع شوم ذکر این نکته لازم است که آقای‌وزیر کشاورزی که خود سرباز است برای پیشروی در جبهه‌ای که‌بدست خود گشوده و خواه ونا خواه‌موجب تحولات بزرگی خواهد شد باید ستاد مرکزی را تشکیل دهد و برای‌اجرای این‌منظوردواقدام‌اساسی ضروری بنظر میرسد اول آنکه کار تقسیم املاك را از اداره‌ای که کارش نظارت وبهره برداری از سایر دهات‌خالصه است جدا کند وبنگاه خالصه را بگذارد برای حل و فصل دعاوی وکنترل واداره آنها و با استفاده از کارمندان واعتبارات موجود سازمانی بوجود آورد که کارش محدود به تقسیم اراضی وراهنمائی کشاورزان برای تشکیل شرکتهای تعاونی باشد. حال اول کار است وممکن است گرمسار و خوزستان راهم بنگاه خالصه تقسیم کندویك مامور هم بفرستد که شرکت‌تعاونی کشاورزان را تشکیل بدهد امافردا که برنامه توسعه یافت بنگاه مزبور نه تنها بکار تقسیم نمیرسد بلکه از کار اساسی خود هم بازمیماند. دیگر اینکه‌باید گروهی‌ازمهندسین وکارکنان وزارت کشاورزی برای انجام این برنامه تربیت بشوند و چون جنك بافقر و بینوائی است باید کسانی برای‌اعزام بجبهه‌انتخاب شوند که شوق و ذوق اینکار را دارند وبهترین راه آن است که موانع و مشکلاتی که در اینراه وجود دارد از میان برداشته شودو با تنظیم مقررات و احیانا بتصویب رساندن لوایحی امتیازاتی برای کارکنان سازمان مزبور در نظر گرفته شود زیرا تا آنجا که ما اطلاع داریم با مقررات موجود نمیتوان برنامه هائی نظیر تقسیم اراضی وشرکتهای تعاونی رابصورت دنیا پسندی اجرا نمود. وقتی که اینکار انجام گردیدآنوقت کارمندان ومامورین با خیالی آسوده رامزارع را پیش خواهند گرفت وپیشقدم نهضت ورفورمی میشوند که امروز دنیا به آن چشم دوخته است .در آنصورت دیگر آنهائیکه مامور تقسیم اراضی میشوند از داخل و خارج ده تطمیع نمیگردند.

دیگر اینکه حال که وزارت کشاورزی یك وزیر علاقمند به اینکار دارد باید کسانیکه درراس سازمان جدید قرار میگیرند با فرمان شاهنشاه بیایند وبا همان فرمان بروند تا هر وزیری نتواند آنها را تعویض کند ویا خدای نکرده در برنامه آنها اعمال نظر نماید.

مهندس منصورامامی

کارخانه قند دراردبیل

بدنبال دوشرکت جدید که برای تولید قند وشکر سرمایه گذاری نموده‌اند یك شرکت دیگر دراردبیل درشرف تاسیس است ،این شرکت مقدمتا ۳۰۰۰ میلیون ریال برای تاسیس کارخانه قند سرمایه گذاری نموده ،خود کارخانه در اردبیل‌نصب خواهد شد وفعلا شرکت مشغول‌جمع آوری پول وفروش سهام میباشد. پس از فروش کلیه سهام شرکت‌به ثبت خواهد رسید واقدامات اساسی خودرا در این زمینه شروع خواهد نمود.

مژده بصاحبان‌کارخانجات آهنکاری

شرکت تجارتی ایران واشکودا دستگاه های مخصوص ورق خم کن

ŠKODA

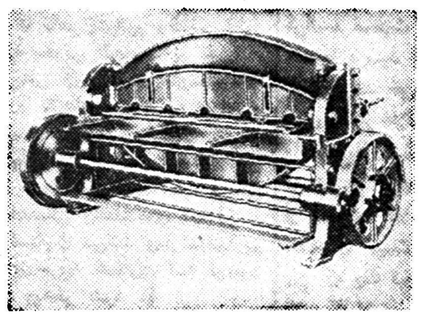

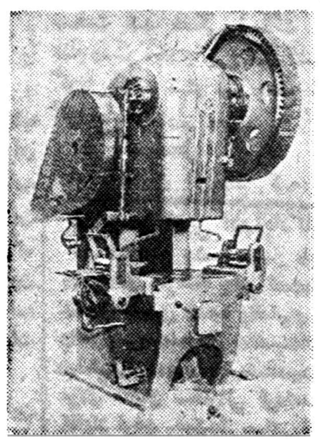

قیچی های دستی و برقی اتوماتیك

برسهای هیدرولیك واکسانتریك موجود انبار

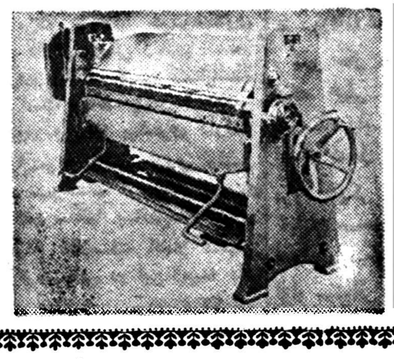

برای مشاهده ودریافت توضیحات به شرکت تجارتی ایران واشکوداچهاررا یوسف آباد ۱۷۸٦ تلفن ٤۲۰۵۹ رجوع فرمائید.

تلگرافی اشکودا ورکس

-۱- — آ-۳۵۰۱٤

این زن بدست شوهرش خفه شده بود؟

متهم مدعیست وقتی‌که ازخواب بیدار شده زنش رامرده درکنار خود دیده است

بطوریکه در شماره گذشته باطلاع خوانندگان محترم رسید دیروزمردی که‌باتهام قتل همسرش در بروجرد تحت تعقیب قررا گرفته بود درتهران بوسیله مامورین شهربانی بروجردو مامورین اداره‌آگاهی تهران‌دستگیرشد.

بقراریکه مامورین تحقیق اظهار میدارند دریکی از روزهای زمستان سال گذشته بود مردی سراسیمه‌وارد شهربانی بروجرد شده اطلاع دادکه علی پیر حیاتی «باجناق» وی همسر خود گل خاتون‌را کشته ومتواری‌شده است بلافاصله جریان‌باطلاع‌مامورین انتظامی ودادگستری بروجرد اطلاع داده‌شد ولحظه‌ای‌بعدبازپرس وپزشك قانونی در محل حادثه حاضرشدمو پزشك قانونی پس‌از یك معاینه‌کوتاه مرك متوفی‌را بعلت خفگی تشخیص داد وجواز دفنش‌را صادر کرد.

درتعقیب متهم

این جریان باداره آگاهی مرکز اطلاع داده‌شد وازطرف آقای سرهنك قریب رئیس آگاهی جریان رسیدگی باین پرونده به آقای سرگرد حقگو کلانتر آگاهی محول گردید وپس‌از چندی احتمال داده شد که‌ممکن است علی در دزآشیب تهران ویابازارچه نایب‌السلطنه قهوه خانه غلام که‌مرکز تجمع و پاتوق بروجردیها باشدولی تلاش مامورین برای دستگیری اودر نقاط مورد نظر به‌نتیجه نرسید تا اینکه روز گذشته مامورین شهربانی بروجرد پاسبان شماره ۶۰ وسر پاسبان یکم‌رانی که‌متهم‌را میشناختند باهمکاری مامورین اداره آگاهی پس از تحقیق زیاد دریکی‌از قهوه خانه های تهران نو نامبرده‌را دستگیر نمودند.

علی پیر حیاتی

متهم بقتل همسرش می‌باشد

انکار

علی پیر حیاتی در بازجوئی‌منکر قتل همسرش شده وگفت اگرچه بعلت یك مسئله خصوصی بین من وگل خاتون اختلافی بود ولی من‌او را نکشته‌ام بلکه یکروز صبح که از خواب بیدار شدم اورا مرده در کنار خود دیدم .متهم پس‌از تکمیل‌پرونده برای ادامه تحقیقات به‌بروجرد اعزام خواهد شد.

مجروحین تصادفات

دیشب ۶ نفر مجروح باسامی زیر در اثر حوادث رانندگی در تهران مجروح و در بیمارستان رازی و امدادی شیر و خورشید سرخ‌بستری شده اند.

فریدون فرزند علی در بخش ٤، اصغر فرزند عباس در بخش ٥صادق فرزند علی اصغر ورقیه فرزندعلی در بخش ۱۵ ،فاطمه فرزند علی در بخش ۱۸ ، احمد فرزند داود در بخش ۲۰

از سرما خشك شد

آخر وقت دیروزشخصی بکلانتری ۱٤ اعلام کرد که جنازه طفل‌نوزادی در پشت کارخانه رسومات‌پیدا شده بدستور آقای ستوان لاله پاسبانی به محل اعزام و جریان باطلاع پزشکی قانونی رسانده شد و جنازه باداره پزشکی قانونی‌منتقل وبوسیله آقای دکتر سلطانی مورد معاینه قرار گرفت و علت مرك این‌نوزاد که زنده بدنیا آمده و بر سر راه گذاشته شده بود خشك شدن از سرما اعلام گردید.

هردو بدنبال گمشده خود بودند!

سه‌روز قبل زن‌ومرد جوانی با وضع نسبتامرتبی همراه زن سالخورده‌ای که‌طفل٥ساله‌ای همراه داشت وارد خیاطی باباخان احمدی واقع درخیابان زرین نعل شدند. زن‌جوان بخیاط اظهارداشت این آقابرادر من‌است وچون عازم‌مسافرت است بدون گذشتن وقت میخواهد یك‌قواره پارچه خوش‌رنك بخرد اگرشما پارچه فروشی سراغ‌دارید به‌برادرم نشان بدهید تاپس‌از انجام معامله زحمت دوخت آنرابعهده‌شما واگذار کنیم. خیاط اظهار داشت اینجا خیاطی است برای خریدپارچه باید بدکان پارچه فروش مراجعه کنید زن‌جوان بالحن‌التماس‌آمیزی گفت آقابرادرم‌مسافراست وفرصت مراجعه به‌پارچه‌فروشی وخیاطی ندارد اگرشما لباس دوخته‌هم‌داشته باشید برای اوخواهم خرید خیاط پس‌از کمی‌فکر ونگاه کردن ویترینهای خود باخوشحالی گفت فقط یك‌دست کت‌شلوار دوخته داریم که‌اگر طرح‌آن مورد پسند قرارگیرد ازلحاظ دوخت وخوبی جنس پارچه اطمینان کامل دارم. زن‌جوان ازاین پیشنهاد استقبال کرد وبه‌برادر خودگفت: معطل نکن لباس رابپوش تابه‌بینم باندازه توهست یانه؟باین‌ترتیب خیاط‌بخیال فروختن لباس‌دوخته‌خود کت‌وشلوار رااز ویترین بیرون آورد ومرد جوان رابرای پوشیدن آن به‌جلو آئینه دعوت نمود دراین موقع زن جوان وپیرزن نیزخودرا بجلوآئینه رساندند تاوضع لباس‌رااز نزدیك ببینند .چند دقیقه بعداین سه‌نفر به‌بهانه خوش‌فرم‌نبودن پارچه دکان این‌خیاط راترك کردند هنوزچند دقیقه ازخروج این‌سه‌نفر وطفل خردسال نگذشته‌بود که‌خیاط‌متوجه شدکه‌چند قواره ازپارچه‌های‌دوخته نشده که‌متعلق به‌مشتریان وی‌بوده اززیر میزخیاطی ربوده شده‌است.

پس‌از دوروز

باباخان باحالتی برافروخته‌ازدکان بیرون آمدولی این مشتریان پس ازدستبرد به‌پارچه‌ها ازچنك وی بدررفته‌بودند دوروز بعد باباخان دکان خودراقفل کرد تابرای‌ادای نماز بمسجدبرود هنوز وارد مسجد نشده‌بود که‌چشمش بطفل ٥ساله وزن سالخورده‌ای که‌آنروز همراه زن‌ومرد جوان واردکان وی شده بودند افتاد وبادادوفریاد وکمك پاسبان پست مانع‌از فرار پیرزن‌شد وآنهارا بکلانتری آورد .این زن که‌خودرا سکینه فرزند حسین معرفی میکرد ازجریان امر اظهار بی‌اطلاعی کرده واظهار میداشت چون گمشده‌ای داشته‌درحوالی مسجد بدنبال گمشده خود بوده است.

تحقیقات مقدماتی درکلانتری بوسیله آقای ستوان فرحبد انجام گردید وچون احتمال داده میشدکه سکینه سوابقی در(کشوزنی)داشته باشد نامبرده همراه پرونده امر تحویل آگاهی بخش داده شد تا ضمن تحقیق بیشتر مشخصات و هویت این‌خواهر وبرادر قلابی را که‌باطرز نوظهوری مرتکب سرقت شده بودند معلوم گردد.

حوادث کوناکون

ازمیان های وهوی مراجعین دادسرا

جوانی که از مادرزنش بدادسرا شکایت کرده مدعیست:

مادرزنش نیمه شب در رختخواب او آبجوش ریخته است!

درمیان متهمینی که دیروز همراه پرونده های ارسالی‌از کلانتریهابه دادسرا آمده بودند مرد جوانی‌دیده میشد که ازدست مادرزنش ناچار بشکایت شده‌بود این مرد که قلی نام داشت میگفت من ساکن تهران نومیباشم وچندی قبل بادختر‌جوان وزیبائی ازدواج کردم وزندگیم‌نیز بخوشی وخوبی میگذشت امابس‌از ازدواج‌مادرزنم‌بعنوان‌اینکه‌نمیتوانداز فرزندش دورباشد درخانه‌ماسکونت اختیار کرد. مادرزن من که‌مریم نام‌دارد از ابتدای ازدواج نسبت‌به من خیلی مهربان بود بطوریکه همیشه بدوستان خود میگفتم‌برخلاف آنچه که‌میگویند مادرزن‌بدنیست ومادر زنم نیز ازاینکه دامادخوبی چون من نصیبش شده فوق‌العاده راضی بنظر میرسید ولی از چند روز قبل ناگهان احساس کردم‌که طرز رفتار مادرزنم بامن بکلی‌تغییر کرده واز آن مهربانی سابق‌خبری نیست وبعلاوه مریم سعی میکند بین‌من وزنم اختلاف ایجاد کند و ابتدا باین امر توجهی نکردم وباخود گفتم‌مادرزنم بزودی از رفتار خود پشیمان شده ودست از تحریك‌زنم علیه من برخواهد داشت ولی این گذشت وحوصله‌من باعث شد که مریم آنچنان دختر خود را خام کند که‌اکنون زنم بی‌هیچ‌علتی از من طلاق میخواهد.

آبجوش در رختخواب

قلی‌ادامه داد:وقتی کار باینجا رسید متوجه شدم که‌دیگر ماندن مادر زنم درخانه ماصلاح نیست‌از اینرو بازبان خوش‌باو گفتم که منزل ماراترك کند ولی مریم نه تنها باین درخواست قانونی من اعتنائی نکرد بلکه باانواع وسائل سعی میکند که‌مرا وادار کند که خانه خودرا ترك کرده ودیگر برنگردم مثلا دیشب هنگامیکه در اطاق خوابیده بودم ناگهان سوز شدیدی احساس کرده از خواب پریدم ومعلوم شد مادرزنم ظرفی آب جوش برویم ریخته است .این اقدام مادرزنم ناچارکرد که‌ازوی‌به دادگستری شکایت کنم ودراین مورد زنم‌نیز که‌بنقشه‌های مادرش پی‌برده بامن همعقیده شده وشخصا توصیه کرده‌است تابرای بیرون کردن مادرش ازدادگستری کمك بخواهیم قلی پس‌از اظهار این‌مطالب بطرف یکی‌از شعب بازپرسی که پرونده وی بدانجارفته‌بود براه‌افتادتا تکلیف خودرا بامادرزنش که‌میخواهد داماد را ازخانه‌اش بیرون کندروشن نماید.

«حاجی آقا» آدم کشته بود

دیروز شعبه سوم دادگاه جنائی بریاست‌آقای واصف تشکیل شدو باتهام مردچهل ساله‌ای بنام حاجی‌آقا فرزند محمد جان رسیدگی بعمل آورد.

حاجی آقاکه ساکن اراك میباشد ازمدتها قبل با محمدپسرعموی خود برسر اختلافات ملکی نزاعی داشت تااینکه یکروز حاجی عصبانی شده ودریك لحظه جنون کاردی ازجیب خوددرآورد ومحمد رابسختی مجروح ساخت ومحمد بعدازمدتی درگذشت.

دادگاه جنائی پس ازرسیدگی به پرونده محمدرابه ۹سال‌زندان محکوم‌کرد وباین ترتیب بعلت این جنون آنی حاجی آقاباید سالهادر زندان بسر برد.

فهیمه شوهر دهاتی نمیخواهد!

عصر دیروز دختر ۱۸ ساله‌ای بنام فهیمه فرزند علیرضاکه خودرا با مرك موش مسموم کرده‌بود بوسیله‌مامورین کلانتری بیست به بخش مسمومین منتقل وبستری شد مامورین پس از اینکه فهیمه قادر بتکلم شد از وی علت این اقدام را سئوال‌کردند . وی اظهار داشت‌پدرم میخواهد مرا بیکنفر دهاتی شوهر بدهد وبرای‌زندگی بده بفرستد درصورتیکه من خواستگاران شهری زیادی دارم چون از راه صحبت و استدلال نتوانستم پدرم را قانع‌کنم مرك موش خوردم !

پدر دخترکه دربیمارستان حاضرشده واز اقدام دخترش بشدت ناراحت بود میگفت چند روز قبل برحسب اتفاق بخارج از شهررفتم درآنجا فهیمه راکه به‌بهانه حاضرکردن درس از خانه خارج شده بود باجوانی در حال دوچرخه سواری دیدم از اینرو تصمیم گرفتم برای حفظ حیثیت خانوادگی اورا بخواستگار دهاتیش‌که اتفاقا فامیلمان هم هست بدهم‌که دخترم دیوانگی کرده میخواست خودرا بکشد.

عاشق بی‌مغز!

دیشب جوان ۲۲ ساله ای بنام اسرافیل که گلویش رابقصدانتحار با تیغ ژیلت بریده بود بوسیله مامورین کلانتری ۱٤ دربیمارستان شفا بستری شد . وی دو روز قبل نیز با خوردن تریاك قصدخودکشی داشت که در بخش مسمومین‌تحت معالجه قرار گرفته بود .

اسرافیل در بازجوئی گفت من خواستگار دختری هستم و چون پدرش دو روز قبل بمن اطلاع داد که دخترش را برای جوان‌دیگری نامزد کرده است باین عمل مبادرت کرده ام تا مجبور شوند دخترشان را بعقد من در آورند !!

بموجب آماری که اداره پزشکی قانونی منتشر کرده است درآذر ماه گذشته

۱۰۰ نفر براثر سوانح وحوادث مختلف در تهران وحومه درگذشتند

۲۱ نفر درنتیجه تصادف بااتومبیل و۱۲ نفربعلت مسمومیت باگاز ذغال فوت‌شدند

بموجب آمار منتشره از طرف‌اداره پزشکی قانونی دریك ماهه آذرماه سال جاری جمعا صد نفر براثر سوانح وحوادث مختلف درتهران وحومه درگذشته‌اند بموجب این آمار قربانیان تصادف اتومبیل در آذرماه ۲۱نفر بوده‌اند و ۷نفر نیز براثر خفگی درآب و ۱۳نفربعلت سوختگی و ٥نفر درنتیجه‌سقوط از بلندی و ۱۳نفر براثر ماندن‌زیر آوار درگذشته‌اند بموجب این‌آمار درماه گذشته ۱۲نفر باگاز ذغال یك نفر براثر اصابت گلوله دونفر درنتیجه برق گرفتگی فوت‌شده‌اند همچنین هشت جنازه مشکوك مورد معاینه قرار گرفت که‌علت‌مرك‌آنها پس‌از رسیدن نتیجه آزمایش معلوم میشود.بنابه‌آماری‌که اداره‌پزشکی قانونی منتشر کرده درآذرماه‌گذشته یك نفر بعلت خفگی بادستمال و سه‌نفر درنتیجه‌انفجار موتور و دونفر بعلت ضربه مغزی منتهی بمرك و ٤نفر بعلت مسمومیت درگذشته‌اند بطوریکه آمار منتشره حاکیست درماه گذشته ۱۱۳۸ نفر مجروح ومضروب و ۳نفر مرد و۲۲۱ نفر زن جهت تعیین استعداد جسمانی مورد معاینه قرارگرفته‌اند .همچنین از ٤۱نفربرای تعیین سن واز ٦٥۰ نفر بیمار متفرقه و۳٥۱ نفراز کارمندان دادگستری وثبت کل معاینه بعمل آمده‌است.

عرض تشکر

بی‌نهایت مفتخر است که بدینوسیله تشکرات قلبی خودرا نسبت بجناب آقای دادگزی ریاست محترم‌بانك‌سپه یزد معروض دارد معظم‌اله از بدو انتصاب باحسن رفتار همه گونه موجبات رضایت مراجعین و بازنشستگان نیرو های مسلح شاهنشاهی را فراهم فرموده‌اند لذا فدوی بسهم خود وازطرف عموم بازنشستگان ژاندارمری از اولیاء محترم بانك سپه مرکزی استدعا دارد هرگونه صلاح ومقتضی است از جناب ایشان وهمچنین آقای ابراهیم اشتری متصدی پرداخت قدردانی بعمل آورند ازخداوند متعال توفیق ایشان را مسئلت دارد.

استوار یکم بازنشسته ژاندارم زندیه

آگهی دانشکده فنی

آقای دکتر سیروس علائی فارغ التحصیل دانشکده فنی ساعت پنج بعد از ظهر روز سه شنبه ۹ر۱۰ر۳۷ در موضوع :

تهویه مطبوع با طریقه فشار قوی و مقایسه آن با طریقه های دیگر در آمفی تئاتر دانشکده فنی سخنرانی خواهند نمود ورود برای‌علاقمندان آزاد است .

۱-۲ آ-۳٤۹۱٤ رئیس دانشکده فنی

نظریات دیگری درباره مسئله آبهای دریائی

آبهای دریائی وکشورهای کوچك

محدودیت آبهای دریائی فقط به‌نفع کشورهای بزرك است- نماینده ایسلند در کنفرانس ژنو التماس میکردکه آبهای دریائی را محدود بشش میل نکنند

بطوریکه خوانندگان اطلاع دارند دیروز درکمیسیون خارجه‌مجلس‌سنا لایحه تقدیمی دولت درباره‌افزایش عرض آبهای ساحلی ایران به تصویب رسید .چون موضوع‌افزایش عرض‌آبهای ساحلی ایران اهمیت زیادی دارد و مورد توجه عموم میباشد چندروز پیش‌ماضمن‌مصاحبه باآقای دکترمتین‌دفتری که‌مطالعات زیادی دراین‌باره دارند ،درباره‌اینکه اعلیحضرت فقید عرض آبهای‌ساحلی ایرانرا بدوبرابر افزایش داده‌بودند مطلبی‌درج کردیم .اینك خبرنگارما اطلاعات دیگری را که‌از آقای دکتر متین دفتری دراین باره کسب نموده بنظر خوانندگان‌عزیزمیرساند باید دانست که آقای دکتر متین دفتری ریاست هیئت نمایندگی‌ایران را در کنفرانس ژنو که برای‌بحث درباره تعیین عرض آبهای ساحلی کشور های‌مختلف تشکیل گردیده عهده‌دار بودند .

موشك وسنت قرن نوزدهم

آقای دکتر متین دفتری گفتند :

مطابق حقوق بین المللی کلاسیك قدیم (سنت وعرف) از قرن‌نوزدهم به‌بعد عرض آب‌های ساحلی کشور ها سه میل دریائی یعنی تیررس توپهای قدیم تعیین شده‌بود.

متاسفانه ازآن به بعد با وجود ترقی علوم وازدیاد قدرت توپها و ساختمان و اختراع موشك های قاره پیما و غیره دول بزرك دریائی هیچگاه حاضربه توسعه آبهای ساحلی نشدند و همان «سه میل» قرن نوزدهم را ملاك میدانستند.

رئیس هیئت نمایندگی ایران‌در کنفرانس ژنو که‌در اسفند ماه گذشته در ژنوتشکیل شد ودرحدود دوماه و نیم بطول انجامید در این کنفرانس اظهاراتی کرده وطی‌نطقی گفت :واقعا جای تعجب است که دول بزرك دریائی تغییرات شگرف و توسعه علوم رااز قرن نوزدهم تاکنون نادیده گرفته و نمیخواهند به توسعه آبهای ساحلی رای بدهند.

نظر دول بزرك

آقای دکتر متین دفتری گفت :

دول بزرك دریائی همیشه میخواهند آبهای آزاد دنیا توسعه زیاد داشته باشدتا آنها بتوانند با قدرت دریائی خود منطقه وسیعی را زیر سلطه داشته باشند و باین جهت همیشه‌با توسعه آبهای ساحلی‌کشور ها مخالفت ورزیده‌اند و خواسته‌اند با محدود کردن‌آبهای ساحلی کشورها به منطقه آزاد دریائی‌لطمه نزنند .

آقای دکتر متین دفتری افزود: اظهارات من در این کنفرانس از طرف عده زیادی از نمایندگان کشور های آسیائی و افریقائی و چند کشور غربی مانند کانادا و ایسلند مورد تائید قرار گرفت ولی کشور های بزرك دریائی مانند انگلستان وآمریکا و فرانسه وژاپن شدیدا باآن مخالفت کردند.

باید تذکر داد که توسعه آبهای دریای آزاد عملا برای کشور - هائی استفاده دارد که دارای قدرت دریائی اعم‌از جنگی و ماهیگیری هستند .زیرا آبهای ساحلی طبق قانون بین المللی ضمیمه خاك کشور ها شناخته شده و کلیه مقررات کشورها برآن‌منطقه‌نیز حکمفرمائی میکند.

در کنفرانس ژنو گروه کشور های آسیاو افریقا و چند کشور آمریکای جنوبی تقاضای توسعه آبهای ساحلی را داشتند و اغلب این کشورها عرض آبهای ساحلی را ۱۲میل میخواستند و حتی‌بعضی کشور های آمریکای جنوبی‌عرض آبهای ساحلی خودرا تا۲۰۰ میل میدانستند زیرا معتقد بودند که‌در این فاصله ماهیها زندگی میکنند و غذای آنها ازمواد رسوبی که همراه باآبهای رودخانه های آن کشورها به‌دریا ریخته میشودتامین میگردد وباین ترتیب این منطقه عملا متعلق به‌آنهاست.

میلیاردها دلار منافع

بالاخره در کنفرانس ژنو بعلت اینکه هیچیك از پیشنهادهانتوانست آراء لازم یعنی دوسوم آراء لازم را بدست آورد تصویب نشدودر نتیجه در مورد عرض آبهای ساحلی‌توافقی بعمل نیامد.

در طول این کنفرانس چندکشور بزرك دریائی از جمله انگلیس و سوئد و آمریکا پیشنهاد کردندکه عرض آبهای ساحلی ۱۲میل‌شناخته شود منتها حق صید کشورهائی که در شش میل‌دوم ازپنج سال قبل‌باین طرف صیده میکردند محفوظ‌بماند.

بهر صورت در کنفرانس ژنو مهمترین اختلاف مسئله میلیاردها دلار منافعی‌بودکه کشورهای‌اروپائی ازراه صیدماهی بدست می آورند

ودر صورت‌تصویب پیشنهادامریکا و انگلستان نتیجه این میشد که مثلا دولت های پرتقال و فرانسه‌یك نوع «حق ارتفاقی» پیدا میکردند و میتوانستند برای همیشه در آبهای ساحلی کانادا بصید بپردازندوباین جهت این پیشنهاد نیز باشدت رد شد.

ایسلند التماس میکرد

موضوع جالب این بود که‌نماینده کشور ایسلنددرکنفرانس باالتماس میگفت :«حیات کشور من بستگی بصید ماهی داردو در صورتیکه در آبهای ساحلی آن‌بخواهند کشور های بزرك دیگر به صید بپردازند مردم کشور من‌دچار مضیقه خواهند شد.»

بالاخره با اینکه در کنفرانس مزبور در مورد «رژیم دریای آزاد» و «فلات قاره» و مقررات مربوط به تعیین واندازه بعد آبهای ساحلی توافق شد موضوع‌عرض آبهای ساحلی حل نشدو مسکوت‌ماند.

همچنین دراین کنفرانس رسما از طرف نماینده ایران اعلام شددر خلیج فارس بهیچوجه حق صیدی بعنوان منطقه آزاد برای دیگران نمیشناسد.

بهرصورت بااینکه‌دراین‌کنفرانس نتیجه‌ای بدست نیامد قرار است بزودی کنفرانس دیگری جهت تعیین آبهای ساحلی تشکیل ودر مورد عرض آبهای ساحلی توافق شود.

آقای دکتر متین دفتری در مورد لایحه‌دولت گفت: من‌دراین‌خصوص نیز تذکراتی در مجلس سنا خواهم داد و نظریات خودرا اعلام خواهم کرد ولی بهر صورت مسئله توسعه‌عرض‌آبهای ساحلی‌از مسائل بین المللی مهم است که بایدبزودی حل شود.

لایحه قانونی استخدام استادان خارجی دانشکده‌های شهرستانها وتکمیل کادر آموزشی دانشکده‌ها

که بتصویب مجلس شورایملی رسیده است

ماده ۱- از تاریخ تصویب این قانون بوزارت فرهنك اجازه‌داده میشود برای تکمیل عده معلمین دانشکده‌های شهرستانها در رشته های فنون پزشکی و فنی و علوم وکشاورزی استادان و متخصصین مورد احتیاج را از اتباع کشور های اطریش - آلمان غربی-انگلیس فرانسه - سویس - بلژیك - ایتالیا - آمریکا - ژاپن برای مدتیکه زائد بر پنج سال نباشد در حدود اعتبار بودجه به تصویب هر یك از دانشکده‌ها استخدام نماید حقوق هریك ازاین معلمین حداکثر ماهیانه پنجاه هزار ریال می‌باشد که تا دو ثلث آن قابل پرداخت بارز خواهد بود بعلاوه ممکن است بهریك از معلمین‌که محل‌سکونت در اختیار آنها قرار داده نشود مبلغی‌که ماهیانه از ده هزار ریال تجاوز ننماید بعنوان کرایه منزل تادیه نمود هزینه رفت و آمد هریك از معلمین وزن و فرزندان کمتر از هیجده سال‌که تحت‌تکفل او باشد ازطرف وزارت فرهنك پرداخت خواهد شد . استادان‌مزبور در هرسال یکماه مرخصی با استفاده از حقوق و کرایه منزل خواهند داشت تاریخ استفاده از مرخصی با توافق استاد و رئیس دانشکده و باتصویب وزارت فرهنك تعیین خواهد شد .

تبصره ۱- وزارت فرهنك مجاز است معلمین خارجی دانشکده‌های شهرستانها را در مقابل حوادث وامراضی‌که ناشی از انجام دادن‌وظیفه آنها باشد بیمه نماید و حق بیمه را از اعتبارات خود پرداخت‌کند .

تبصره ۲- ایرانیانی‌که واجد صلاحیت کافی باشند با تساوی شرایط طبق قوانین‌مربوطه از لحاظ استخدام در دانشکده های شهرستانها حق تقدم خواهند داشت .

ماده ۲- وزارت فرهنك مجاز است درصورت ضرورت برای‌هریك از استادان خارجی دانشکده های شهرستانهایکنفر متصدی‌آزمایشگاه که تحصیلات او کمتر از لیسانس نباشد بنا به پیشنهاد استاد مزبور موافقت شورای دانشکده مربوط از اتباع کشورهای فوق‌الذکر استخدام نماید حداکثر حقوق هریك از متصدیان آزمایشگاه در ماه از سی هزار ریال که نصف آن قابل پرداخت به ارز است تجاوز نخواهد نمود . هزینه رفت و آمد متصدی آزمایشگاه و زن و فرزندان کمتر از ۱۸ سال که تحت تکفل اوباشند بعهده وزارت فرهنك ودرهرسال حق استفاده یکماه مرخصی باحقوق راخواهند داشت .

ماده ۳- استادان ومتصدیان آزمایشگاهی‌که بترتیب مواد فوق استخدام میشوند حق اشتغال بکار دیگر ندارند و مکلفند درمدت خدمت خود دانشیاران ودستیارانی‌که از طرف دانشکده به‌آنها معرفی میشوند برای خدمات تخصصی مربوط تربیت نمایند .

ماده ٤- وزارت‌فرهنك‌مجازاست‌قرار‌مخصوص‌بادانشگاههای‌کشورهای‌فوق یا مؤسسات بین‌المللی برای‌تامین دروس‌مورد احتیاج دانشکده‌های مرکز وشهرستانها منعقد نماید .

ماده ٥- وزارت فرهنك مجازاست حقوق‌استادان خارجی دانشکده های شهرستانهاراکه قبلا استخدام شده‌اند از اول‌مهر۱۳۳٦ طبق‌این قانون پرداخت نماید .

ماده ٦- سایر شرایط استخدامی‌استادان ومتصدیان‌آزمایشگاهی خارجی فوق طبق قانون استخدام اتباع خارجی مصوب عقرب ۱۳۰۱ خواهد بود .

ماده ۷- تا موقعی که عده معلمین هریك از دانشکده های شهرستانها تکمیل نشده وزارت فرهنك مجازاست استادان ودانشیاران دانشگاه تهران و پزشکان یا مهندسین کارمند دولت‌که دارای مقام عالی علمی بوده صلاحیت آنان مورد تایید شورایعالی فرهنك باشد در هر سال تحصیلی حداکثر برای مدت سه ماه برای تدریس به دانشکده های شهرستانها اعزام بدارد و علاوه بر هزینه سفر رفت وآمد فوق‌العاده روزانه آنها را معادل سه برابر فوق‌العاده مقرر در آئین نامه مزایا پرداخت نماید و نیز وزارت فرهنك مجاز است در صورت احتیاج باستادان و دانشیاران دانشکده‌های شهرستانها با رعایت همین ماده برای تدریس در سایر دانشکده های شهرستانها ماموریت بدهد . چنانچه ضرورت ایجاب نمایدکه باستاد خارجی یك دانشکده ماموریت داده شود که در دانشکده شهرستان دیگر موقتا تدریس نماید هزینه مسافرت طبق مقررات از بودجه دانشکده‌ای که درآن بتدریس مشغول شده پرداخت خواهدشد .

ماده ۸- بوزارت‌فرهنك اجازه داده میشودکه آقای سعید نفیسی استاد دانشگاه تهران راکه بتقاضای خودشان بازنشسته شده‌اند و دانشگاه تهران بوجود ایشان نیازمند است مجددا برای تدریس دعوت نماید وتفاوت حقوق بازنشستگی وحقوق پایه‌ایشانرا بعنوان حق تدریس پرداخت نماید .

ماده ۹- برای بالا بردن سطح معلومات استادان و دانشیاران دانشکده‌های شهرستانها وزارت فرهنك مجاز است در هر سال عده‌ای ازاستادان ودانشیاران ورؤسای درمانگاههای دانشکده‌های شهرستانها راکه لااقل دارای سه سال سابقه تدریس در دانشکده باشند برای تکمیل مطالعات در رشته تخصصی خود بیکی از کشور های خارجه برای مدت یکسال اعزام بدارد بشرط آنکه عده‌ای‌که از هر دانشکده اعزام میشود از میزان ۱۰٪ مجموع عده استادان و دانشیاران و سایر معلمین دانشکده تجاوز نکند به‌این قبیل‌استادان ودانشیاران و رؤسای درمانگاهها علاوه بر حقوق وکمك و مزایائی‌که بریال پرداخت میشود در صورت اعزام به‌آمریکا ماهیانه ۲۰۰ دلار ودر صورت اعزام به‌اروپا ماهیانه ٦۰ لیره بعنوان فوق‌العاده از بودجه دانشکده مربوط پرداخت میشود .

در صورتیکه استاد یا دانشیار یا رئیس درمانگاهی تحقیقات علمی و تتبعات مفیدی نموده باشدکه بموجب گواهی دانشگاه یا مؤسسه تخصصی‌که درآن کار میکند ادامه مطالعه آن ضروری و قطعی تشخیص شود وزارت فرهنك مجاز است با موافقت دانشکده مربوط تا یکسال بر مدت ماموریت او با شرایط فوق بیفزاید . هر یك از استادان و دانشیاران و رؤسای درمانگاهها در هر پنج سال بیش از یك نوبت ازاین ماده و یا از بورسهائی‌که برای مدت بیش از سه‌ماه در اختیار وزارت فرهنك قرار داده می‌شود نمی تواند استفاده نماید .

تبصره - آئین نامه‌اجرائی این ماده با تصویب شورای‌عالی‌فرهنك خواهد بود .

ماده ۱۰- اعتباراتی‌که برای اجرای این قانون لازم است دربودجه هریك از دانشگاههای شهرستانها در حدود اعتبارات مصوب هریك از آنها باید منظور شود .

ماده ۱۱- وزارت فرهنك مامور اجرای این‌قانون‌می‌باشد .

دو سفر پرماجرا بدور جهان

روز گذشته یك جهانگرد فرانسوی و یك جهانگرد بلژیکی که هریك‌برای خود ماجرای جالبی دارند ببازدید موسسه اطلاعات آمدند .

جهانگرد فرانسوی «ژان‌سولینه» نا مدارد وچهل وچهارساله استو عجیب آنکه وی متجاوز از یکسال‌است بعنوان پناهنده سیاسی در اتریش زندگی میکند . وی در زمان جنك‌از طرفداران مارشال پتن بود و تاکنون آمریکای مرکزی و جنوبی ، چین و ژاپن ، قاره اروپا، و ترکیه و ایران را گردش کرده و درنظر داردسرانجام درهند یاپیرمانی برای همیشه اقامت کند .

سفر ۲۰۰ تومانی

سیاح بلژیکی جوانی است ۲۱ساله که «روژه تیرو» نا مدارد و سفر خود را بادو هزار فرانك بلژیك (معادل دویست تومان) شروع کرده است . وی تاکنون بااستفاده از وسایط‌نقلیه مجانی ازاروپا گذشته و به ترکیه وایران آمده وازاینجا راه خود را بسایر نقاط جهان ادامه خواهد داد.

این جهانگرد صرفه‌جو تاکنون معادل پنجاه تومان از پول خودرا خرج‌کرده وامیدوار است با ۱۵۰ تومان‌باقیمانده برنامه جهانگردی خودرا بانجام‌برساند

از شهرستانها اطلاع میدهند

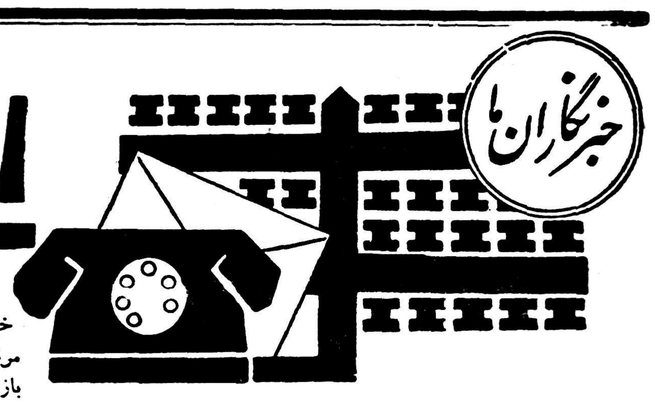

کنترل عبور ومرور درمرز ایران وعراق

خبرنگار ما از سوسنگرد گزارش میدهد . آقای سرهنگ‌سهرابی مرزبان سوسنگرد از نوار مرزی ایران و عراق در منطقه دشت‌میشان بازدید نمود و بمناسبت وخامت اوضاع داخلی عراق دستور داد که عبور ومرور در مرز شدیدا کنترل شود و مامورین بر مراقبت خود بیفزایند .

زلزله شدید درملایر

از نهاوند خبرنگار ما تلفنی گزارش داد بقرار اطلاع ساعت‌چهار وسی دقیقه بعداز نیمه‌شب دوشب قبل زلزلهٔ شدیدی در شهرستان ملایر حادث گردیده است هنوز از خسارات وتلفات این زلزلهٔ‌اطلاعی در دست نیست و این موضوع را مسافرینی‌که از ملایر به نهاوند آمده‌اند اظهار داشته‌اند .

بیست میلیون لیره

تخمین هزینه لوله‌کشی نفت از گچساران بجزیرهٔ خارك

در شماره گذشته باستحضار خوانندگان عزیز رسیدکه عملیات لوله‌کشی نفت گچساران بجزیرهٔ خارك شروع‌گردید و یك شرکت انگلیسی مامور اجرای اینکار شد اینك خبرنگار ما از بندر بوشهر مینویسد هزینه انجام این لوله‌کشی به۲۰ میلیون لیره تخمین زده شده و هم اکنون چند دستگاه ماشین غول پیکر جوشکاری برای اتصال دادن قطعات لوله ها بیکدیگر به‌بندر گناوه حمل گردیده است . ضمنا گفته میشود شرکت انگلیسی مزبور دو هلیکوپتر بزرك‌ازانگلستان به‌آبادان ارسال داشته است تاپس از وصول قطعات‌مختلف‌آن برای حمل افراد و وسائل لازم در حوزه لوله‌کشی بکار رود.

معارفه دو فرمانده

بطوری که قبلا باستحضار خوانندگان عزیز رسید چند روز قبل ژنرال «لیند کوئیست» رئیس هیئت مستشاری نظامی امریکا در ارتش ایران با هواپیما به‌اهواز عزیمت نمود و ازواحد های نظامی لشکر ۹ اهواز بازدید کرد .

درعکس بالا ژنرال «لیند کوئیست» هنگام معارفه با تیمسار سر لشکر ریاحی فرمانده لشکر ۹ اهواز دیده میشود

دستور صادر شد

قبلا گزارشهائی‌از خبرنگاران ما در اصطبهانات .اصفهان ، زابل سیاهکل ،کرمانشاه، جندق، بندر بوشهر وهندیجان مبنی‌بر شیوع بیماریهائی درآن مناطق باستحضار خوانندگان عزیز رسیده بود اینك از ادارهٔ اطلاعات وزارت بهداری اطلاع‌میدهند که درتمام این موارد دستورات لازم برای مبارزه بابیماری های شایعه در این مناطق صادر گردیده‌است .

بازدید ازمنطقه مورد اختلاف!؟

قرارشد جاده شوسه‌ای برای «جرقویه» ایجاد شود

قبلا اطلاع داده‌شدبرسر الحاق‌منطقهٔ «جرقویه» بشهرستانهای‌اصفهان وشهرضا بین‌اهالی این‌دو شهرستان کشمکش وجود دارد اینك خبرنگار ماازاصفهان‌مینویسد چندروز قبل‌تیمسار گرزن استاندار باتفاق عده زیادی ازروسای دوایردولتی اصفهان از منطقهٔ «جرقویه» بازدید نمودضمن این بازدید آقای ملکوتی رئیس‌اوقاف اصفهان تعهدنمود که‌پنج‌در صد عمران موقوفات جرقویه راوصول نمودو ببانك کشاورزی تحویل دهد ضمناقرار شد برای ایجاد راه شوسهٔ این‌منطقه نیزاقدام‌لازم بعمل آید تادر آینده نسبت بالحاق جرقویه به‌اصفهان یا شهرضا تصمیمی اتخاذ شود.

یکنفر بوده؟!

قبلا اطلاع داده شد در«سرخه» محل حفر چاه نفت سمنان‌کامیون حامل وسائل‌حفاری چاه نفت‌واژگون گردید ودونفر کارگر در زیرتنه کامیون جانسپردند اینك از اداره روابط عمومی‌شرکت نفت مینویسند مقتول یکنفر کمك راننده بوده‌که آنهم کارگر شرکت ملی نبوده است ضمنا این حادثه در ایستگاه راه آهن بیابانك هنگام تخلیه‌لوله اتفاق افتاده است.

برای دومین بار

دوکودك ۱۳ ساله که پسرعموی یکدیگر بودند قصد فرار بتهران را داشتند

قبلا اطلاع داده‌شد دو نفرکودك از اهالی بابل‌که قصدفرار به‌تهران را داشته و در زیر صندلیهای قطار مسافری پنهان شده بودند بوسیله پلیس‌قطار به پاسگاه پلیس راه‌آهن پل سفید تحویل داده شده و ببابل اعزام گردیدند . اینك خبرنگار ما از پل سفید می‌نویسد برای دومین بار در هفته گذشته دوکودك دیگر ازاهالی بابل که بقصد فرار به‌تهران درگوشه وکنار قطار مسافری بندرشاه ـ تهران پنهان شده بودند در ایستگاه راه‌آهن پل سفیدبمامورین پلیس راه آهن تحویل گردیدند این دو کودك ۱۳ ساله بنام حسین و محمد شعبانتاج که پسر عموی یکدیگر بودند بامید بدست آوردن کار ودرآمد بیشترقصد فرار بتهران را داشتند که بهمراهی مامورین راه‌آهن پل سفید بشهربانی بابل اعزام گردیدند تا تحویل والدینشان داده شوند .

مسابقه دوستانه شاهین وساوه

درفوتبال شاهین ودرپینك‌پنك ساوه پیروز شد

چندروز قبل بدعوت تیم‌منتخب فوتبال دبیرستانهای ساوه‌تیم سوم فوتبال وپینك‌پنك‌باشگاه‌شاهین تهران بسرپرستی آقای اکبرکیا عضوتیم‌ملی فوتبال وبمنظورانجام مسابقه دوستانه‌ای وارد ساوه شدند.

عصرآنروز مسابقه فوتبال بین تیم شاهین و تیم‌منتخب فوتبال دبیرستانهای ساوه درمیدان ورزش باحضورعده‌کثیری تماشاچی انجام‌گرفت ودرنتیجه فوتبال شاهین۵بریك برتیم فوتبال‌ساوه پیروز گردید. فردای آنروز نیزمسابقه پینك‌پنك بین‌باشگاه شاهین و تیم پینك‌پنك مدارس ساوه انجام شدکه بنفع‌ساوه خاتمه یافت.

اعضای تیم‌مختلط فوتبال وپینك‌پنك باشگاه شاهین درحالیکه‌ازطرف ورزشکاران ساوه مشایعت میشدند به‌تهران مراجعت‌کردند.

افزایش عوارض برق

نتیجه‌اش تعطیل کارخانه برق بود

اخیرا شهرداری شهر کرد تصمیم گرفته است عوارض برق این‌منطقه را افزایش دهد وبقرار اطلاع در نظر دارد مبلغ نیم‌ریال بعوارض هریك کیلووات‌برق بیافزاید . باید گفت یك کیلووات برق در شهرکرد باصرف هزینهٔ این معادل پنج‌ریال‌ونیم تامین میگردد و شرکت برق بهای هریك کیلووات برق مصرفی اهالی را بانیم ریال استفاده یعنی کیلوواتی شش ریال محسوب میدارد چون باافزایش مبلغ نیم ریال عوارض برق‌از طرف شهرداری برای شرکت برق شهرکرد استفاده‌ای متصور نبود باینجهت مدیر عامل شرکت برق ناچار از استعفا گردید و کارخانهٔ برق نیز تعطیل‌شد .

آموزگاران دانش آموز !

یکهفته درکلاس کار آموزی شرکت کردند

از نوشهر خبرنگار ماگزارش میدهد اخیرا ازطرف ادارهٔ فرهنك نوشهر برای آموزگاران این منطقه یك کلاس کارآموزی تعلیمات اساسی تشکیل گردید دراین کلاس عده‌ای از آموزگاران حوزه فرهنك نوشهر و شهسوار بمدت یك‌هفته شرکت کردند درعکس بالا عده‌ای از آموزگاران در پشت‌میز های کلاس مزبور دیده می‌شوند .

شوهرش را مسموم کرد

ازپهلویدژ خبرنگار مامینویسد اخیرا همسر قربانعلی حاجی سیدی ساکن قریه «یولمه‌سنگرسوار» از توابع پهلویدژ براثر اختلافات خانوادگی غذای شوهرش راباگرد «دـدـت» آغشته‌کرد .

قربانعلی پس ازخوردن‌غذامسموم شدوبرای معالجه ببهداری‌پهلویدژ منتقل گردید فعلاحال مسموم روبه بهبودی وقضیه تحت تعقیب است.

نگران نباشید

قبلااطلاع‌داده‌شد که‌بیماری‌نوظهور در اصفهان شیوع یافته وموجبات نگرانی اهالی را فراهم آورده‌است اینك ازادارهٔ اطلاعات وانتشارات وزارت بهداری مینویسند از طرف ادارهٔ کل بهداشت وزارت بهداری دستور رسیدگی داده‌شده و جای نگرانی نیست .

قربانی اصل و فرع ...!؟

طلبکاری‌که هرچه‌میپرداخت دوبرابرحساب‌میکرد وهرچه‌میگرفت نصف‌بحساب‌میآورد

جمع بدهیش راپرداخت وشب ازبی‌انصافی طلبکار سکته‌کرد

سالهابود که آقای محمد حسین بهبودی یکی از خرده مالکین‌قراء اطراف درگز با یکنفر حاج آقای شهری داد و ستد و معامله داشت وهمه ساله قسمتی از محصول کشاورزی خودرا در برابر مایحتاجی که از مغازه حاج‌آقا میگرفت بوی تحویل میداد . سه سال قبل‌ناگهان حاج آقای شهری به‌آقای بهبودی اطلاع داد که بابت حسابهای گذشته مبلغ سی هزار ریال بدهکار است باید هرچه زودتر در پرداخت آن اقدام نمائید بیچاره آقای بهبودی که بحساب خودکلیه بدهکاریهایش را پرداخته بود وخود را مدیون نمیدانست هاج و واج ماند ولی غافل از آن‌بود که حاج آقا هر جنسی بوی میفروخته قیمت آنرا بعلت نسیه بودن دو برابر حساب میکرده ومحصول کشاورزی او را نیز در هنگام خرید به نصف‌قیمت محسوب میداشته است وعلاوه بر اینها به جمع بدهکاری آقای بهبودی فرع سالیانه ای نیز میافزوده است در هرحال آقای بهبودی وقتی از این حساب سردر آورد !؟ ناچار سند یکساله‌ای بحاج آقاسپرد و هنگامی که پس از پایان سال نتوانست بدهی !!؟خودرا بحاجی بپردازدسند یکساله دیگری با افزودن فرع زیاد تری به حاج‌آقا سپرد،سرانجام دوسال دیگر گذشت و طی‌اینمدت با همین ترتیب‌آقای بهبودی مبلغ ۱۸۰ هزار ریال‌به حاج آقای‌شهری بدهکار شد و چند روز قبل بافروش کلیه مایملك خود این بدهی کلان را پرداخت . شب هنگام‌پس از پرداخت بدهی خود چند بسته‌سیگار خرید وبخانه آمد زن و فرزندان آقای بهبودی پس از صرف شام خوابیدند ولی خود وی تا نیمه‌شب زانوی غم بغل گرفته بود وسیگار ها را پشت سر هم‌دود میکردنزدیك صبح همسر آقای بهبودی ازخواب بیدار شد و مشاهده کرد شوهرش سیگاردر دست در جای خودنشسته وبگوشه‌ای‌خیره‌شده است هنگامیکه برای تسلی دادن وی دهان باز کرد تا حرفی بزند ناگهان آقای‌بهبودی با فریاد کوتاهی نقش بر زمین شد وجانسپرد جنازه وی که ازبی انصافی طلبکار سکته کرده بود پس از انجام تشریفات قانونی دفن شد .

خلاصه‌اخبارخوزستان

بندر شاهپور ـدونفر از قصابهای بندر شاهپور متعهد شدند که گوشت مصرفی یکسال اهالی را تامین نمایند .

آغاجاری ـهیئتی مرکب از استادان ودانشجویان دانشسرای‌عالی برای بازدید از چاههای نفت آغاجاری باین شهر وارد شدند .

خرمشهر ـضمن کمیسیونی که درفرمانداری تشکیل شد برای احداث کشتارگاه مدرنی درخرمشهر تصمیمات مقتضی اتخاذ گردید .

بندرشاهپور ـ یکدستگاه تلفن پانزده شماره‌ای در محل‌اداره‌پست و تلگراف بندرشاهپور نصب گردید

آبادان ـدرمسابقات کشتی که‌بین تیمهای باشگاه «کیان»تهران‌و باشگاه پولاد آبادان انجام گرفت هردوتیم مساوی شدند .

کمك انجمن حمایت کودکان به‌سه قلوهای شفتی

کمکهای جنسی انجمن‌بوسیله خبرنگاراطلاعات دررشت‌بوالدین سه‌قلوهاتحویل‌میشود

قبلا اطلاع داده شد بانو فاطمه همسر آقای رضا فدائی یکی از ساکنین «شفت» از توابع رشت در زایشگاه این شهرستان سه‌قلو زائید و والدین سه قلو های مزبور احتیاج بکمك نیکوکاران دارند اینك از انجمن ملی حمایت‌کودکان بما اطلاع میدهندکه ازطرف این انجمن مقداری شیر خشك، کپسول ویتامین، صابون، قرصهای‌کلسیم وویتامین، آرد، لوبیا و روغن جهت کمك به‌سه‌قلوهای شفتی ووالدین‌آنان اختصاص داده شده است ولی بعلت عدم اطلاع کامل از محل سکونت آنان از ارسال آن خودداری گردیده است .

چون خبرنگار اطلاعات در رشت از آدرس والدین سه‌قلوها اطلاع‌کامل داشت طی نامه‌ای به‌انجمن ملی حمایت کودکان اطلاع داده شدکه اجناس مورد نظر را وسیله ایشان برای والدین سه‌قلوها ارسال دارند .

برف، بوران وسرمای بیسابقه

از طالقان خبرنگارما مینویسدبااینکه مردم منطقهٔ کوهستانی‌طالقان بیشتر ایام سال را بابرف وسرما سروکار دارند معهذا ازچندروزقبل تاکنون برف و سرما وبوران شدیدی دراین منطقه شروع شده است که تاکنون سابقه نداشته‌است وبراثر ریزش برف زیاد جاده مسدود گردیده‌است .

انجمن‌های همکاری خانه‌ومدرسه

خونسار ـ انجمن همکاری خانه و مدرسه دبستان ملی خونسارتشکیل شد و آقایان جاوید ، فخرائی ، زهرائی بعضویت هیئت مدیره انجمن انتخاب گردیدند .

گرگان ـ انتخابات اعضای هیئت مدیره انجمن همکاری خانه و مدرسه دبیرستان پروین گرگان انجام گردید و آقایان کشاورز ، پیروزی ، ریحانی ، سیفی ،داروئی ، فیروز بخش ، موحدی ، فروغی و دکتر هادیان انتخاب شدند .

از طومار شهرستانها خارج شده‌ایم

خیابانها اسفالت نشده، جاده‌ها خراب ومایحتاج زندگی گران است

عده‌ای ازاهالی درگز معتقدند که چون در هنگام سرشماری عمومی، شهرستان درگز وقوچان یك حوزه بشمار میرفته واکنون از یکدیگر مجزا گردیده باینجهت نام شهرستان درگز بکلی از طومار شهرستانها خارج شده است . البته این عده دربرابر ادعای خود دلائل موجهی نیز دارند میگویند خیابانهای اغلب شهرستانهای کوچك اسفالت شده است در صورتیکه نه تنها شهر های شش هفت هزار نفری درگز از قبیل لطف آباد و نوخندان رنك اسفالت بخود ندیده بلکه محمدآباد نیزکه مرکز منطقه درگز می‌باشد و بیش از دوازده هزار نفر جمعیت دارد تاکنون‌اسفالت نشده وعلاوه برآن برق‌مرتبی هم ندارد. سد «درگز»که مدتها است وعدهٔ ساختمان آنرا داده‌اند هنوز ساخته نشده وجاده‌های‌شوسه اینمنطقه‌هم غیر قابل عبور گردیده است بطوریکه براثر عدم عبور وسائل نقلیه بازار سیاه وحشت‌آوری در اینمنطقه ایجاد شده است و هم‌اکنون بهای هر حلب‌نفت‌که یکی از مواد مورد احتیاج اهالی می‌باشد ۱۶۰ تا۱۸۰ ریال می‌باشد باینترتیب قبول‌میکنیدکه نام درگز از طومار شهرستانها خارج شده است ؟!

کشیك پزشکان و داروخانه‌ها در شهرستانها

۸ و ۹ دیماه

اراك ـ آقای دکتر شکراله الهی ، داروخانه سپهر
آقای دکتر ابطحی ، داروخانه نوین
اردبیل ـ آقای صدر ، داروخانه عافیت .
آقای دکتر ناصح ، داروخانه نماز زاده
اهواز ـ آقای دکتر طبیب زاده ، داروخانه گیوان
آقای دکتر میثاقی، داروخانه دکتر الماسی
ملایر ـ آقای دکتر نجمی ، داروخانه رازی
آقای دکتر نجمی ، داروخانه قناعت .

آقایان خبرنگاران شهرستانها

۳۰۵۰۶۷

شماره تلفن مستقیم سازمان شهرستانهای اطلاعات است برای گزارشهای تلفنی خودازاین‌شماره‌استفاده‌فرمائید

چندخبرخلاصه ازشهرستانها

افتتاح آموزشگاهها

اصفهان چندروز قبل آموزشگاه شماره یك فتحیه واقع در خیابان ملك اصفهان طی مراسمی افتتاح شد این آموزشگاه از محل اعتبار پیش قسط مال‌الاجاره سرای فتحیه موقوفه چهار باغ اصفهان ساخته شده است .

براثر مسمومیت جان سپرد

فسا ـعبدالعلی جوان هیجده ساله‌ای از اهالی فسا چند شب قبل‌براثر مسمومیت جانسپرد هنوز نوع مسمومیت تشخیص داده نشده وجنازه‌عبدالعلی برای تشخیص قطعی به شیراز حمل شد .

بازدید دبستانها

هشتپر طوالش ـآقای آزاد فرماندار طوالش باتفاق رؤسای ژاندارمری وفرهنك از دبستانهای لیساردو خطبه‌سرا از توابع هشتپر بازدید نمود و دستوراتی صادر کرد .

کار دوباره ..!؟

داراب ـچندی قبل حوزه فرعی نظام وظیفه در داراب تشکیل شد و بوضعیت مشمولین این منطقه رسیدگی بعمل آورد ولی اخیرا که‌کاراین حوزه پایان یافته واعضای آن از داراب عزیمت کرده‌اند مجددا از حوزه اصلی نظام وظیفه مشمولین داراب بفسا احضار میشوند .

تودیع بارئیس بهداری

فردوس بمناسبت انتقال آقای دکتر خلیفی رئیس سابق بهداری‌فردوس مراسم تودیعی با حضور عده‌زیادی از رؤسای دوایر دولتی ومحترمین شهر برگزار شد .

وسائل لازم تهیه شد

اصفهان ـاز طرف فرهنك شهرستان اصفهان برای کلیه کلاسهای خانه‌داری دبستانهای دخترانه وکارگاههای حرفه‌ای آموزشگاه‌های این شهرستان وسائل لازم تهیه گردید .

بهبود وضع وسائل نقلیه

نوشهر ـچون اغلب وسائل نقلیه جاده نوشهر ـچالوس قراضه‌وزوار در رفته بود ازطرف فرمانداری وشهربانی نوشهر باصاحبان آن مذاکره‌بعمل آمد وهم اکنون وسائل مزبور تعویض گردیده است .

بااستعفای شهردار موافقت شد

فسا ـاستعفای آقای حکیمی شهردار سابق فسا مورد موافقت قرار گرفت وبنا بتصویب انجمن شهر آقای مهندس رهگو بسر پرستی شهرداری تعیین گردید .

بازدید فرهنگی

طبس ـعده‌ای‌از دانش آموزان دبیرستان ملی نفت مشهد به طبس وارد شدند وپس‌از چندروز توقف وبازدید این منطقه بمشهدبازگشتند.

دبستان جدید التاسیس افتتاح شد

گنبد کاوس ـچندروز قبل دبستان جدیدالتاسیس قریه «گدایجه»از توابع گنبد کاوس طی مراسمی افتتاح گردید .

کامیون واژگون شد و...

سیاهکل ـکامیون شماره ۴۵۲۰ برانندگی ماشاالله در جاده سیاهکل‌ـ لاهیجان براثر خرابی یکی‌از پلهای چوبی بین راه برودخانه سقوط کرد دراین حادثه محمولات کامیون که برنج بود درمیان آب بکلی از بین‌رفت.

زد وخورد در بیمارستان

نوشهر ـچندروز قبل بین پزشك بیمارستان نوشهر ویکی ازمراجعین بعلت نامعلومی نزاع‌و زدوخورد در گرفت پس‌از اطلاع جریان مقامات انتظامی دونفر باتهام برهم زدن نظم بیمارستان وتوهین به‌پزشك‌دستگیر شـــدند .

تیم لاهیجان برنده شد

فومنات ـ مسابقات قهرمانی پینك پنك آموزشگاههای استان اول با حضور مدیر کل فرهنك استان ،کفیل‌استانداری ، فرماندارورئیس فرهنك فومنات انجام شدو تیم لاهیجان برنده اعلام گردید .

تریاك فروش گرمسار دستگیر گردید

گرمسار ـ منزل حبیب‌الله تنها تریاك فروش «قشلاق» گرمسار از طرف مامورین شهربانی مورد بازرسی قرار گرفت در این بازرسی ۱۵۵ گرم تریاك کشف و حبیب الله دستگیر گردید .

نمایش بنفع سازمان پیشاهنگی

قروه سنندج ـ از طرف دانش آموزان دبیرستان حافظ قروه نمایش جالبی بنفع سازمان پیشاهنگی در سالن دبیرستان اجرا گردید و عوایدآن بسازمان پیشاهنگی اختصاص داده شد .

حریق درمغازه نانوائی

کلاچای ـ چند شب قبل مغازهٔ نانوائی جواد تسلیمی واقع در قریهٔ «اشگلك» از توابع کلاچای براثر سرایت آتش از تنور بانبار هیزم طعمهٔ حریق‌شد و بکلی سوخت .

هنوز نیامده است

هشتپر طوالش ـآقای سدهیان رئیس‌بانك کشاورزی طالش منتقل گردیده و جانشین‌وی هنوز نیامده است .

گوشت را گران کردند

کاشان ـ اخیرا کشتار کنندگان کاشان بهای گوشت را افزایش داده وبدون توجه به‌نرخ شهرداری هرکیلو گوشت رابمبلغ ۴۸٫۵ ریال یعنی ۶ ریال گرانتر ازنرخ شهرداری بفروش میرسانند.

از قایقها استفاده نمیشود .!؟

بندر بوشهر ـ اداره راه بندربوشهر برای عبور ومرور از روی رودخانه «هند» دستور ساختمان دو دستگاه قایق داده وبااینکه قایقهای مزبور هم‌اکنون ساخته شده‌است معهذا ازآنها استفاده نمیشود .

ادعای واهی !؟

کلاچای ـ قنبر احمدی یکی از اهالی رحیم آباد ازتوابع کلاچای بژاندارمری اطلاع دادکه میرزا علی و قربانعلی آقاجانی بخانه‌ام هجوم آورده و همسرم راکتك زده‌اند در نتیجه کودك یکساله‌ام ازترس جانسپرده است چون پس از تحقیقات کافی ادعای شاکی ثابت نشد باینجهت میرزاعلی و قربانعلی که دستگیر شده بودند آزاد گردیدند .

یکدوره کلاس تعلیماتی اردوئی

رامیان ـ چندروز قبل عده‌ای ازمربیا نبیشاهنگی گرگان برامیان وارد گردیده و پس‌از گذراندن یکدوره کلاس تعلیمات اردوئی بگرگان باز گشتند.

بشکایات مردم رسیدگی میکنند

بندر بوشهر ـ چند اکیپ از بازرسان دربار شاهنشاهی برای رسیدگی بشکایات اهالی بندر بوشهر و بنادر جنوب مخصوصا نواحی دشتی تنگستان وارد بوشهر گردیده و مشغول کارشدند .

کادر قضائی را تکمیل کنید

گنبد کاوس ـ باانتقال دونفر از قضات دادگاه گنبد کاوس در انجام کار مراجعین وقفه ایجاد گردیده است انتظار دارند کادر قضائی دادگاه تکمیل شود .

سهمیه دارو را افزایش دهید

کردکوی ـ سهمیه داروی شش ماههٔ دوم سال جاری بهداری کردکوی رسید ومورد استفاده قرار گرفت اهالی انتظار دارند سهمیهٔ داروی‌این‌بخش افزایش داده شود.

پرداخت وام صنعتی تصویب شد

یزد ـ شورای اقتصاد شهرستان یزد تشکیل گردید و پرداخت یك‌فقره وام صنعتی بتصویب رسید.

بازدید بهداری

پهلویدژ ـ آقای مبصری رئیس بهداری گرگان ورشت بمنظور بازدید وضع بهداری پهلویدژ بایمنطقه واردشد وپس‌ازرسیدگی بامور مربوطه به‌گرگان بازگشت .

ترجمه دکترعلی‌اصغر خبره‌زاده — -۴۵-

دکتر ژیواگو

قسمت ششم

توقف درمسکو

بعد همیشه دنبال دزد بگردید !

-چقدر روشنائی چراغهای گاز کم است !بایدگبریت کشید و چراغ را دید .

۶

واقعا «ژیواگو» در این گوشه شهر ، ملاقات‌های‌بسیار غیر مترقبه‌ای کرده بود . آخر های پائیز بود و پیش از جنگهای اکتبر ، در یك شب تاریك‌و سرد ، در گوشه خیابان پایش لغزیده بود و روی مردی که بیهوش در میان پیاده رو پهن شده‌بود ، افتاده بود . مرد دراز کشیده و دستهایش را صلیب وار رویهم گذاشته بود ، سرش روی‌چهار چوب یك در درشکه رو، پاهایش در جوی قرار داشت . در برابر سئوالهای‌دکتر که می کوشیداو را بهوش آورد ، بازمزمه نا مربوطی جواب داد، بعد دوباره بیهوش شد . سرش شکافته‌و خون‌آلودبود . اما بر اثر آزمایش سریع ، معلوم شد که استخوانهای جمجمه سالم است . مجروح میبایست‌قربانی حمله یك دست مسلحی شده باشد .

دو یا سه بار زمزمه کرد :«کیفم ، کیفم ».

دکتر ، از یك دواخانه «آربات» به درشکه‌چی‌پیری که در خدمت بیمارستان «تجلیل صلیب»بود، تلفن کرد و ناشناس را به بیمارستان برد.

مجروح یك مرد سیاسی مشهوری بود .«ژیواگو»از او مواظبت کرد . سالیان دراز ، این مردحامی او بود واز بلاهائی که در این زمان بد گمانی‌زیاداتفاق می افتد ،او را محافظت کرد .

۷

یکشنبه‌ای بود . «یوری‌آندریه‌ویچ» آزاد بود،کاری در بیمارستان نداشت . در خانه«سیوستف راجك» چنانکه «آنتونیناآلکساندروونا» اداره کرده‌بود . فصل زمستان را همه در سه اطاق بسر می بردند .

یك روز سرد و پر باد و ابر آلود بود ،ابری‌که آبستن برف بود ، یك روز تیره و بسیار تیره بود .

بخاری را از صبح روشن کرده بودند . دودمیکرد «تونیا» اطلاعی از دستگاه بخاری نداشت ، اما خشمگین و دیوانه وار به «نیوشا» دستورمیداد،«نیوشا» هیزم های تر را با شتاب می آورد . دکتر در این صحنه حضور داشت .

او میدانست چه بکند ، می کوشید دخالت‌کند ، اما زنش آرام شانه هایش را می گرفت و او را از اطاق بیرون می انداخت و می گفت :

-بر گرد باطاقت .. سرم بقدر؛ کافی گیج‌ومنك است . همه کار ها وارونه میشود ، و توهم باید همیشه نمك بر زخمم بپاشی . چطور نمی‌فهمی‌که فقط نتیجه‌ای که گرفته‌ای اینست که روغن روی آتش بریزند ؟

-روغن ، «تونیا» بسیار عالیست . بخاری‌دریك لحظه روشن خواهد شد . بدبختی اینجاست که نه آتش است و نه روغن .

-برای شوخی کردن موقع بدی را انتخاب‌کردی. گاهی ممکنست که انسان فکرش متوجه‌موضوعی باشد و حوصله شوخی کردن را نداشته باشد .

این بد قلقی های بخاری، نقشه های روزیکشنبه را بر هم میزد .اهل خانه امیدوار بودند که پیش از فرا رسیدن شب ، کار های شب‌نشینی‌را انجام داده باشند ، و همه اینها نقش بر آب شد . ناهار دیر حاضر شد و ، بین بدبختیهای کوچك ،موضوع شستن سر با آب گرم دیگر مطرح نبود .

بخاری چنان دودمی کرد که نفس کشیدن دشوار بود . یك باد شدید دود را به اطاق میراند و در آنجا متراکم می کرد . در اطاق ابری از دود،سیاه موج میزد ، گوئی دیو افسانه های ما بودکه در یك جنگل عمیق رفت و آمد می کند .

«یوری آندریه‌ویچ» همه را باطاقهای مجاورفرستاد و دریچه های هوا خوری را باز کرد.نصف هیزم ها را بیرون آورد و ، به کنده هائی که توی‌بخاری بود ، تراشه ها و سر شاخه ها ی درخت قان را افزود .

باد خنکی از دریچه ها بداخل اطاق میوزید.در کنار پنجره ، پرده که تاکنون آرام تکان میخورد سرتا پا بهم می پیچید . چند تکه کاغذ از روی میز تحریر بهوا بلند شد . باد در آن دور دری رابرهم زد ، و ، بر گوشه و کنار سرمی کشید گوئی‌گربه ایست که موشی را دنبال می کند ، هر چه دودبود گریزاند واز اطاق بیرون کرد .

هیزم آتش گرفت و صدای طرق طروق آن‌درآمد.شعله‌ها بخاری رابنفس زدن انداختند . جدارهٔ های آهنی‌اش بشکل دوایر سوزانی ، گل‌انداخت، و بسرخی لکه هائی بود که بر چهره یك مسلول می افتد . دود کم شد و بعد بکلی از میان رفت .

اطاق روشن شد . بر پنجره که «یوری‌آندریه ویچ» بسفارش دارو ساز ،درز هایش را گرفته بود ، عرق نشست . مانندموجی ، بوی غلیظ وولرم‌بتانه همه جا را فرا گرفت . هم چنین میشد بوی خورده هیزمی که نزدیك‌بخاری انباشته شده بود،تشخیص داد : بوی تلخ پوست کاج بود که در گلو گر مینمود و هم چنین بوی تبریزی تر ، چون‌بوی آب دستشوئی بود .

در این هنگام «نیکلای‌نیکلایه‌ویچ» چون بادی‌که از پنجره باطاق میوزید ، آرام باطاق داخل‌شد.

-در خیابانها می جنگند . بین جوانان طرفدارحکومت موقت ، و سربازان پادگان که بابلشویکها متحداند، جنك در گرفته است . در هر گوشه وکناری‌زد و خورد است ، دیگر مراکز قیام مشخص‌نیست، هنگامی که می آمدم دو یا سه بار وسط معرکه گیر کردم . یك بار در «گرانه ومیتروفکا» یکبار دیگر در بند «سن -نیکیتا» دیگر نمیتوان مستقیم رفت،باید یك دور بزرك زد . «یورا» زود ، لباست را بپوش تا بیرون برویم . اینواقعه یکبار بیشتر درزندگی اتفاق نمی افتد .

اما دو ساعت کامل‌به پر حرفی پرداختند،بعد سرمیزنشستند و ،هنگامی که«نیکلای‌نیکلایه‌ویچ» میخواست به خانه‌اش بر گردد ، ودست دکتر راگرفته و می کشید ، ناگهان «گوردون» وارد شد. او هم مانند «نیکلای‌نیکلایه‌ویچ» ناگهان واردشدوحامل همان خبر ها بود .

اما در این فاصله ، حوادث تحول و تکامل‌یافته بود . جزئیات تازه‌ای بدست آمده بود . «گوردون» می گفت تیراندازی شدید تر شده است وازرهگذرانی که بر حسب تصادف با گلوله کشته شده‌اند صحبت کرد .

چنانکه می گفت، درشهر هر نوع وسیله‌نقلیه‌ای متوقف شده است . او معجزه‌آسا تا خیابان آنها آمده بود . اما پشت سر او ، راه بسته‌شده‌بود .

«نیکلای نیکلایه‌ویچ » هیچ نمیخواست بفهمد،گوشید به بیرون سری بکشد ، اما پس ازیکدقیقه باز گشت . او گفت که نمیتوان به خیابان رفت،گلوله صفیرمی‌زندو تکه‌های آجرو گچ را از گوشه های خانه می کند. گربه هم در خارج پیدا نمیشود.

در این روز ها ، «ساشا»ی کوچك سرماخورده«یوری آندریه ویچ» با خشم می گفت :

صدبار گفتم که نباید بچه را اینقدر نزدیك‌بخاری بیاورید . گرمای بی اندازه ، صد بار بد تر از سرماست .

«ساشا»گلویش درد می کرد . تب شدیدی‌دا شت .او از تهوع وقی که بنظرش می آمد هر لحظه ممکنست به آن دوچار گردد ، بطرزی غیر عادی ترس و وحشت داشت .

او دست «یوری‌آندریه‌ویچ» را عقب میزد و دهانش‌رامی‌بست‌ونمیگذاشت‌آلت‌گلوبین‌رادرگلویش فرو برند فریاد می کشید و نفسش بند می آمد .تهیدو تطمیع بیهوده بود . اما آرام گرفت و با بی احتیاطی دهان دره کامل‌و لذت بخشی‌کرد . دکتراز این موقعیت استفاده کرد و با سرعت برق‌قاشقی را در گلوی پسرش فرو برد و زبانش را صاف کردوگلویش را مشاهده کرد ، مانند انگور فرنگی قرمز بود و لوزتین‌اش بادکرده واز قشری پوشیده‌شده بود «یوری آندریه‌ویچ» از آنچه که دیده بود وحشت کرد .

«ژیواگو »اندکی بعد ، بقیمت نقشه چینی و ترشروئی بهمین نحو ، از گلویش تکه‌ای بر داشت «الکساندرالکساندروویچ» یك میکروسکوپ داشت.«یوری‌آندریه‌ویچ» آنرا از او قرض گرفت وتوانست بهر نحوی که شده آزمایش خود را انجام دهد،دیفتری نبود .

اما ، سه شب بعد ، «ساشنکا» به مرضی‌مانندخناق مبتلا شد. در کوره تب میسوخت و حالت خفکی داشت . «یوری‌آندریه‌ویچ» جرات نمی کردکه‌باین طفل بیچاره نگاه کند . ناتوان بود و نمیتوانست درد و رنج او را تسکین دهد . «تونیا» گمان می کردکه بچه دارد میمیرد . او را در بغل می گرفت و در اطاق راه میرفت و او حالش بهتر میشد .

برای شیشه های شیر خوریش ، می بایست‌شیر ، آب معدنی یا بی‌کربنات دوسود ، پیداکند.اما جنك در خیابانها ، راهشان را مسدود کرده بود . تیراندازی بوسیله تفنك و حتی توپ قطع نمیشد . حتی اگر «یوری آندریه ویچ» ، بقیمت از دست‌دادن‌زندگیش توانسته بود از منطقهٔ جنك عبور کند ، کوچکترین اثر حیات را در محله های آرام نیافته‌بود . درحالیکه منتظربود وضع کاملاروشن شود ، زندگی‌در تمام‌شهر متوقف شده بود .

با وجود این ، نتیجه از پیش روشن و آشکار بود .همه جا می‌گفتند که کارگران پیروزاند دسته های قوای جوان‌حکومت موقتی ، جنك را ادامه می‌دادند ، اما بینشان‌تفرقه افتاده بود و با فرماندهی خود هیچ ارتباطی نداشتند .

محله «سیوتسف‌راجك» در منطقه عملیات واحدهای انقلابی بود که از «دوروگومیلوو»آمده بودند و به طرف مرکزشهر ، پیشروی می کردند .سربازان‌جبههٔ غرب وکارگران‌بسیار جوان که در سنگرهائی که وسط خیابان کنده شده بود مستقر شـــده‌بودند ، ساکنان خانه های اطراف را می شناختند ، باکسانی که سرشان را از لای در خانه بیرون‌می‌آوردند یا خارج میشدند ، شوخی می کردند . دراین گوشه‌شهر ، جنب و جوش دوباره باز میگشت .

«گوردون» و «نیکلای نیکلایه ویچ»خانه ای را که‌مجبور شده‌بودند ، سه‌روز درآنجا بسربرند،ترك کردند . «یوری آندریه‌ویچ»خوشحال‌بود که دراین‌روزهای دشوار بیماری فرزندش ، آنها در خانه‌او بودند، و«تونیا» از اینکه آنان وضع را دشوار ترکرده‌وباعث‌ناراحتی شده‌بودند ، می‌بخشیدشان.اما ، آن دو برای سپاسگزاری از مهمان‌نوازی میزبانشان‌گمان می کردند که موظفند پیوسته حرف بزنند و«یوری‌آندریه‌ویچ» پس از سه روز پر حرفی‌بیهوده‌چنان کوفته بود که از رفتن آنان خوشحال بود .

۸

فهمیدند که آنها بدون تاسف بازگشته بودند.آنها توانسته بودند ، کم و بیش بفهمند که خبر برگشت کلی نظم و آرامش زود منتشر شده است.در نقاط بسیاری هنور زدو خورد ادامه داشت ،عبور از بعضی محله ها دشوار بود . و دکتر همچنان‌نمی‌توانست به‌بیمارستان برود ، احتیاج بحضوراودر آنجا حس‌میشد و در یك کشو میز اطاق انترن‌ها ،یادداشتهای «بازی انسان ها» و یادداشتهای طبی‌اش را جا گذاشته بود .

ژاپن میتواند ۵۰هزارعدل پنبه از ایران خریداری کند

بقیه از صفحه دهم

فروش جنس وادار بخریدمیکنند.

اخیرابین ایران وژاپن‌مذاکراتی بجریان افتاده تاقراردادی منعقد شود ژاپن براثراین قرارداد از مزایا وتخفیف های گمرکی‌دول کاملةالوداد برخوردارخواهدشداما وضع ایران که طرف مقابل این قرار داد است هنوز روشن نیست امایك‌توجه بنوع مبادلات‌ما باژاپن وضع ایران را هم روشن خواهد کرد .

ماازژاپن هرگونه اجناسی که ورودش بکشور آزاد باشد وارد میکنیم اما از ایران تنها پنبه‌است که می‌تواند بمقدار چندین برابر کنونی بکشور ژاپن صادر شود والا کالا های دیگر چندان در ژاپن فروش ندارد .

ژاپن وارد کننده بزرك

خوشبختانه ژاپن یکی از کشور های بزرك خریدار پنبه میباشد که در سال ۱۹۵۸ قریب ۱٫۸۰۰٫۰۰۰ عدل پنبه خریداری نموده .

سهم ما در این میان فقط ده‌هزار عدل بود در حالیکه هم قدرت وهم بازار ژاپن وهم عدالت حکم میکند که این میزان حداقل به ۳۰ تا۵۰ هزار عدل ترقی داده شود ما این سهمیه را باید طبق یك قرار داد مخصوص مثل قرار داد های ترکیه ویونان تحصیل کنیم .

در ژاپن معمولا سهمیه بدو دسته داده میشود یکدسته کارخانه‌داران ودسته دیگر کمپانیهای بزرك و تجار که این دسته پنبه را بکارخانه های جدیدالتاسیس که سهمیه کم دارند میفروشند ومعمولا قیمت پنبه این دسته گرانتر است وکارخانه داران سهمیه بازرگانان را از ۲۰ تا۳۰ در صد گرانتر میخرند .

این قیمت اضافی بما قدرت فروش در بازار داخلی ژاپن میدهد مثلا پنبه محصول شهر بابل (مازندران) را در ژاپن کارخانه‌داران نمیخرند یعنی قیمت آن مورد علاقه آنها نمی‌باشد اما تجار آنرا با تفاوت هفت سنت ونیم که ۲۰٪ قیمت آن باشد خریدارند بهمین علت باآن که در شش ماهه اول امسال دولت ژاپن ۵۰۰۰ عدل سهمیه پنبه ایران را به کارخانه داران داده آنهافقط ۲۰۰۰ عدل معامله نموده‌اند باین جهت تجارایران‌مذاکراتی بامقامات مختلف دولتی ژاپن بعمل آوردند ولی آنها باستناد همین عدم خرید اظهار میداشتند که پنبه ایران بفرض تعیین سهمیه‌خریدار ندارد. اما تجارما برای اثبات نظریاتشان استعلامی از کمپانی های بزرك خریدار پنبه ژاپن نمودند و مـــدارك آن هـــم اکنـــون درتهران وجـــوددارد و دولـــت ژاپن ـ ه ـبنظریا ت‌این کمپانی ها احترام میگذارد) ومعلوم شد کـه این کمپانی ها حاضرندکه‌درسال بین۳۰ تا۵۰ هزارعدل پنبه ایران رابخرند. پس ازارائه این مدرك‌به مقامات دولتی ژاپن روحیه تـازه و موافقتهای بیشتری دردستگاه های دولتی ژاپن بوجودآمد وبراساس همین روحیه بودکه دولت ژاپـن رسما ازدولت ایران سئوال کردکه دولت ایران مایل است چه نـوع کالاهائی‌بکشورژاپن صادرکند .

سئوال ازایران

آقای لاجوردی بعدگفت‌درمقابل این نامه‌که هنوز مورد مطـالعـه دولت ایران است باید صریحا و جدا تقاضاشودکه ایران مایل‌است که درسال حداقل ۵۰ هزار عـدل پنبه بژاپن صادرکنـد والا هیـچ کالائی قادرنیست یك توازن‌حداقل وآنهم‌به نسبت یك برچهاروپنج‌در مقابل واردات ژاپن بایران ایجـاد کند .

دولت مصردرده ماهه سال جاری ۹٫۹۰۰٫۰۰۰ لیره جنس‌که‌قریب ۴۰٫۰۰۰ عدل پنبه است بدولـت ژاپن فروخت ودرمقابل‌دومیلیون‌لیره ازژاپن جنس خریده وبرزیل کـه یکی ازکشورهای بزرك صادرکننده پنبه است درسال جاری ۸۰٫۰۰۰ عدل پنبه سهمیه بدست آورد کـه قیمت‌آن درحدود ۱۳ تا۱۴ میلیون لیره میباشد ودرمقابل از ژاپـن درهمین حدود جنس‌خریداری‌کرده است .

این وضع‌نشان میدهدکه دولت ایران زمینه مساعدی‌برای‌قبولاندن نظریه عادلانه خود داردزیرا پنبه‌ما هم درردیف ارزانترین پنبه هـای دنیا میباشد وازهردو طرف سود با ژاپن میباشد بخصوص‌که ژاپـن ازمقررات معاهده کاملة الوداد هم برخوردار خواهد شد وقیمت کـالا های ژاپنی بازهم درایران ارزانتر وبالنتیجه فروش آن زیادترخواهد بود .

پیشنهاد فروش ۵۰ هزار عـدل پنبه ـبژاپن درتجارت ایران وژاپن بی‌سابقه نیست زیرادرسال ۱۹۵۳ ژاپن قریب ۸۳۳۶۵ عدل پنبه از ایران خریداری کرد این رقم در سال ۵۴ به۳۰۹۶۵ هزارعدل‌تنزل کردواین تنزل بهمین طریق‌ادامه یافت تااینکه درسال ۱۹۵۷ بـــه ۱۴٫۴۷۸ عدل ودر۹مـــاهه سال جاری به ۹۱۱۹ عدل رسید وفقط یك قرارداد عادلانه میتواند ازاین تنزل جلوگیری کند .

ذوب آهن

امروز مقامات عالیرتبه سازمـان برنامه شایعه خود داری کمپانی دماك کروپ آلمان‌را ازمشارکت با سازمان برنامه برای احداث کارخانه ذوب آهن ایران تکذیب کردند و گفتند مذاکرات سازمان برنامه‌و کمپانی دماك کروپ در مسائل مختلف صنعت ذوب آهن‌هنوز ادامه دارد.

خوانندگان‌اطلاع‌دارندکه طرح‌های مربوط به کارخانه ذوب‌آهن‌ایران توسط کمپانی دماك کروپ تهیه شده واین کمپانی در ضمن‌پیشنهاد مربوط به قبول بیست درصد از سهام‌کارخانه راکه سازمان برنامه بکمپانی داده‌بود بررسی نموده و تقریبا قبول‌کرده‌است.

دنباله خبر های اقتصادی

بدستور نخست‌وزیر تهیه کتاب اقتصادی آغاز شد

وزارت بازرگانی اطلاع میدهد : ضمن برنامه سال جاری وزارت بازرگانی تدوین کتاب اقتصادی بمنظور جمع‌آوری و نشر کلیه مطالب اقتصادی راجع بایران منظور گردیده بود . اخیراطبق دستور آقای نخست وزیر وآقای نیساری وزیر بازرگانی وزارتخانه مزبور تصمیم گرفت اقدامات‌نهائی بمنظور تدوین کتاب نامبرده بعمل آورد. بدین جهت کمیسیونی مرکب از روساء ادارات‌مربوطه واشخاص مطلع و بصیر و عده‌ای از اقتصادیون کشور و آقای‌دکتر برزگر معاون وزارت بازرگانی تشکیل یافت .

درکمیسیون مزبور رؤس‌مطالب بین شرکت کنندگان موردمطالعه واقع شد و مقرر گردید درجلسه آتیه هرکدام از آقایان خلاصه مطالعات خودراتدوین و بکمیسیون تسلیم دارند تاپس‌از بررسی‌قرار چاپ آن داده شود .

این کتاب که حاوی یازده‌فصل راجع بامور اقتصادی ایران از لحاظ طبیعی معدنی مالی و غیره میباشد بهترین مجموعه خواهد بود .

اداره آمار ومطالعات وزارت بازرگانی به‌پنج قسمت تقسیم میشود

خبرنگار ما اطلاع میدهد که اداره آمار و مطالعات وزارت بازرگانی به پنج اداره تقسیم میشود ومقصود از اینکار بدست آوردن اطلاعات بازرگانی واقتصادی ایران و جهان است که فوق‌العاده مورد احتیاج بازرگانان ایرانی وخارجی است .

این ادارات در تشکیلات جدید وزارت بـازرگانی پیش بینـی شده است.

جناب آقای وزیر دادگستری

محترما معروض میدارد :

جناب آقای سلطانمراد بختیار نماینده محترم مجلس شورای ملی‌راجع بکارخانه ورشکسته ریسباف و بافندگی اصفهان و خریدار آن سئوالی از جناب آقای وزیر کار فرموده‌اندکه روز سه‌شنبه ۳۷٫۹٫۱۸ در مجلس شورای ملی مورد پاسخ قرار گرفته وبا ملاحظه روزنامه هـای کیهان واطلاعات معلوم شد آنطور که لازم بوده مطلب روشن‌نشده و نماینده محتـرم قانـع نشده‌اند علیهذا جریان آن بشرح ذیل بعرض میرسد .

کارخانه فوق‌الذکر در تاریخ ۳۴٫۳٫۲۴ بموجب حکمی که‌ازدادگاه صادرگردیده ورشکسته شناخته شده و بستانکاران آن مبلغ ۳۱۴۳۸۷۸۲۹٫۶۵ میلیون ریال ادعای طلب کرده‌اند که پس‌از رسیدگی های لازم باسناد و مدارك در اداره تصفیه اصفهان و دادگاههای آنجا جمعا مبلغ ۱۱۱۶۸۲۰۳۴٫۹۰ ملیون ریال مورد تصدیق اداره تصفیه و مورد لحوق احکام غیر قطعی قرار گرفته که بعداز قطعیت احکام مذکور طلب قطعی بستانکاران در حدود این مبلغ مسلم‌خواهدشد.

اداره تصفیه اصفهان برای اینکه امرور شکستگی کارخانه را خاتمه دهد پس‌از جلب نظر کارشناسان وبرطبق مقررات و قوانین تصفیه کارخانه را بمبلغ ۱۳۷۹۶۴۷۳۰٫۵۰ ریال بمزایده گذاشته و اعلان مزایده نوبت اول رابرای تاریخ ۳۵٫۸٫۲ منتشر کرده در این نوبت پیشنهادی برای خرید کارخانه نرسیده واعلام مزایده نوبت دوم برای تاریخ ۳۵٫۱۲٫۲۳ صادر شده در این‌نوبت آقای حاجعبداله مقدم بمدیریت شرکت سهامی نخ وپشم بمبلغ ۱۳ میلیون و هشتصد هزار تومان درهفت قسط برای مدت هفت سال پیشنهادی داده که چون اداره تصفیه مجاز نبوده اموال ورشکسته را بیش‌از سه‌ماه مهلت بفروشد پیشنهاد نامبرده رد شده ناگزیر اعلام‌مزایده نوبت سوم برای تاریخ ۳۶٫۱۲٫۱۲ منتشر گردیده و دراین نوبت یك پیشنهادبمبلغ هشت میلیون و دویست وپنجاه هزار تومان واصل گردیده و پیشنهاد دهنده بعدا از معامله منصرف شده و ناچار اعلان مزایده نوبت چهارم برای ۳۷٫۴٫۲۰ انتشار یافته که در ایـن نوبت دو پیشنهاد باداره تصفیه تسلیم شده .

پیشنهاد اول‌از طرف آقای عبداله مقدم بمبلغ ده میلیون تومان باقساط ده ساله که بعلت‌ممنوع بودن اداره تصفیه از فروش کارخانه باقساط ده ساله رد شده .

پیشنهاد دوم از ناحیه عده‌ای از طلبکاران راجع به قسمت ریسندگی کارخانه که چون‌مصلحت نبوده و قسمت بافندگی بدون قسمت ریسندگی خریدار نداشته مردود شناخته شده .

کارخانه نامبرده از تاریخ ۳۴٫۹٫۲۰ تا تاریخ ۳۷٫۴٫۲۰ در اجاره آقای عبداله مقدم بوده ودر آن تاریخ ایشان کارخانه را تحویل اداره تصفیه داده و برای‌تجدید اجاره حاضر نشده و کارخانه با هزار و هفتصد نفر کارگر وعائله گرسنه آنها تعطیل گردیده واین جریان باعـث فشار کارگران و بستانکاران به دولت و اداره تصفیه شده و همه روزه تقاضای تعیین تکلیف می‌کرده‌اند چون پس‌از چهار دفعه مزایده فروش کارخانه میسر نگردیده آقای بیوك قزوینی داوطلب شده بادریافت شش میلیون تومان‌وام باقساط پنجساله کارخانه رابدون اقساط خریداری نماید از طرف این‌جانب جریان‌ومشکلات امر بوزارت صنایع نوشته و تقاضا شد دولت‌تسهیلاتی فراهم فرمایند که‌این کار خاتمه پیدا کند والا تعطیل کارخانه وگرسنه ماندن کارگران و عائله آنها حتمی است در نتیجه این استدعا کمیسیونهائی در وزارت صنایع تشکیل گردیده و جریان باستحضار هیئت محترم دولت رسید و مقرر شد که سازمان بیمه‌های اجتماعی بمبلغ سپرده ثابت خود در بانك رهنی مبلغی اضافه کند تابانك‌رهنی بتواند با دریافت وثائق مطمئن و معتبر بخریدار کارخانه که‌از طرف اداره تصفیه معرفی میشود بمنظور انجام معامله کارخانه وام بدهد ـ این اداره آقای‌بیوك قزوینی رابانك‌رهنی معرفی نموده وبواسطه دقت‌ها و احتیاط های بیش‌از حدکه بانك رهنی معمول داشته تاکنون که‌چندین ماه گذشته هنوز موضوع‌وام انجام نشده ودر نتیجه معامله کارخانه صورت عمل بخود نگرفته . بااطلاعی که‌این‌جانب ازجریان کار بانك دارم بدون تردید بیش‌از بیست میلیون تومان وثیقهٔ ملکی ومطمئن ببانك‌معرفی شده وبا اینکه ارزیابی کارشناس‌های بانك همیشه کمتراز مبلغ واقعی است ارزش وثایق معرفی شده درحدود ۱۶ میلیون تومان برآورد گردیده وبانك نامبرده در صورتی که وام فوق‌را تادیه نماید برای شش میلیون تومان ۱۶ میلیون تومان وثیقه معتبر خواهد داشت .

اگر کوشش روزانه این‌جانب و مخصوصا توجه‌جناب آقای‌مهندس‌شریف‌امامی در بین نبود بدون تردید معامله این‌کارخانه‌انجام‌پذیر نبود وبلاتکلیفی بستانکاران و بیکاری ۱۷۰۰ نفر کارگر وعائله گرسنه آنهاوتعطیل کارخانه حتمی بود ودر چنین شرایطی جنایت‌است که هرانسان علاقمند باقتصاد مملکت راضی شود چنین واحد اقتصادی عاطل‌وباطل بماند .

علت اینکه پس‌از چهارنوبت انتشار اعلان مزایده بیش‌از این‌مبلغ کسی داوطلب خریدنشده آنستکه بیش‌از بیست سال است این‌کارخانه مشغول کار می‌باشد و مطابق نظریه مهندسین صدی پنجاه تا شصت ماشین‌آلات آن فرسوده و مستهلك شده و بنابر اظهار مطلعین بیش‌از پانصد تا ششصد نفر کارگر زیادی داشته وبیش‌از چند میلیون تومان احتیاج بخرید لوازم یدکی دار دتا قابل بهره‌برداری کامل باشد در چنین شرایطی ودر حالی‌که کارخانه‌های نوو آخرین سیستم با شرایط سهل وساده‌ای از طرف کمپانی‌ها بخریداران عرضه میشود باید گفت تعیین تکلیف کارخانه بصورتی که معروض افتاد بسیار امر دشوار و مشکلی است واگر اداره تصفیه توفیق ختم این مشکل را حاصل کند خدمت قابل توجهی انجام داده است کـه این‌جانب نمیدانم مورد قبول جناب آقای سلطانمراد بختیار نماینده محترم واقـع خواهدشد یا خیر .

بهر حال بنده‌در تمام دوره خدمتم اهل‌تظاهر نبوده و همیشه سعی داشته‌ام هر عملی را که به عقیده خودم خدمت به مملکت میدانسته‌ام بدون پروا از هیچ نوع‌انتقاد و گفتگوئی انجام دهم وآقای قزوینی‌هم دراین کار بخصوص‌منتهای همراهی‌وکمك رانموده وبااینکه معامله‌کارخانه انجام نشده کارخانه را با سرمایه خود وباوجود مشکلات معروضه برای جلوگیری از بیکاری کارگران بکار انداخته وباداره تصفیه تعهد سپرده اگر معامله انجام نشود و ضرری متوجه او گردد حق مطالبه آن‌را نداشته واگرهم منفعتی داشته باشد در صورت عدم انجام‌معامله‌به بستانکاران تعلق داشته باشدو هرگاه عدم انجام معامله مربوط بایشان باشد اداره تصفیه‌حق‌دارد شش‌میلیون‌ریال سپرده ایشان را ضبط نماید و بنده کمال تاسف را دارم که جریان کار آنطوری که لازم بوده بعرض مجلس شورای ملی نرسیده وعملی که باکمال خلوص نیت انجام شده یا میشود مورد انتقاد نماینده محترم قرار گرفته بهر حال این جانب‌مسئولیت صحیح بودن تمام جریانات و لازم بودن آن را از هرجهت بعهده می‌گیرم واگر انتقادی باشد متوجه احدی جزایـن جانب نخواهد بود .

رئیس اداره کل تصفیه ـ شهاب فردوس

رونوشت باداره محترم روزنامه اطلاعات ارسال می‌گردد

رئیس اداره کل تصفیه ـ شهاب فردوس

اصلاح سبزی ومیوه شهرستانها

وزارت کشاورزی اطلاع می دهدکه مقداری بذر سبزی مادری از امریکا وارد شده که برای تکثیر بذرمادری بشهرستانها ارسال شده و نیزبرای اصلاح میوه های شهرستانهامقداری بذر میوه از تهران ومشهد خریداری‌و بشهرستانها فرستاده شده است .

جلسه شرکاء صندوق تعاون وزارت کشاورزی

هیئت مدیره صندوق تعاون وزارت کشاورزی اطلاع میدهد چون درجلسه گذشته برای‌حصول اکثریت تعداد کافی از شرکاء حاضر نشدند بنابراین روز ۱۱ دیماه مجددا این جلسه تشکیل خواهد شد تـا بوضع صندوق رسیدگی شود .

آگهی نتیجه انتخابات انجمن محلی

چون مدت قانونی انتخابات انجمن محلی شوش شرقی بپایان رسیده بود درتاریخ ۳۷٫۹٫۲۸ مجددا انتخابات شروع وبالنتیجه با رای اکثریت محل‌آقایان مندرج درذیل انتخاب‌گردیدند .

۱ـ آقای حاجعبداله صادق‌تهرانی‌رئیس ۱۰ـ آقای‌علی‌اصغرعلی‌عسگری
۲ـ « سیدمحمدعلی‌نقیب‌زاده‌نایب‌رئیس‌اول ۱۱ـ « احمد قدمی
۳ـ « محمد کی نژادنایب‌رئیس‌دوم ۱۲ـ « منصور فلاحت‌پیشه.
۴ـ « رضا کامرانی ۵وآقای علی‌اکبر ضیائی منشی . وآقایان‌نامبرده بعضویت انجمن منصوب‌گردیدند .
۶ـ « قاسم صادق تهرانی .
۷ـ « حاج سیدالرسول مصطفوی .
۸ـ « حاج عباس عسگری .
۹ـ « حاج اکبر خالدی .

آ ـ ۲۳۷۷۱

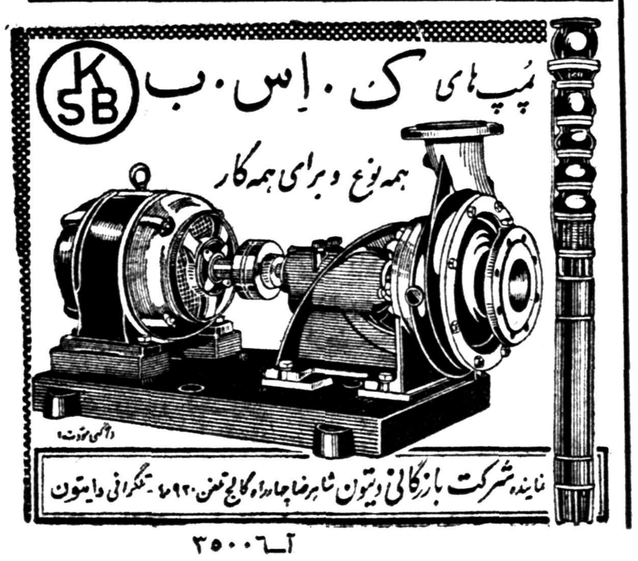

آ ـ ۳۵۰۰۶

پیراهنهای شب

مد وزندگی

یك‌لباس میهمانی ورقص ایدئال آنست که زن‌بتواندوقتی آنراپوشید فراموشش کند. پارچه اش باید طوری‌باشد که هر چه هم مشروب‌و غذای مردهای بی ملاحظه روی‌آن بریزد تاثیری‌درآن‌نکند وبسهولت پاك‌شود .همچنین باید طوری باشد ،که‌بتوان آنرا درماشین (یاطشت) رختشوئی انداخت وهربار با همان درخشندگی وپاکی دفعه اول از ماشین بیرون آورد وبرای موفقیت تازه آماده ساخت.

از همه بالاتر این پیراهن باید بدون کمربند ودارای بندهائی باشد که قرارگرفتن‌آنرا روی شانه‌ها ، حتی در اوج چرخهای راك اندرول وچاچا تضمین کندو هنوز چنین بندهائی اختراع نشده‌است.

میهمانیهای فصل زمستان دربرابرما چشمك میزند وچنین پیراهنی بااین اوصاف‌هنوز از صورت‌رویای طراحان مد خارج نشده‌است ولی در هر فصل این رویا به حقیقت نزدیکتر میشود. وتاآنوقت‌باید پیراهن‌میهمانی رابدقت انتخاب کرد وقبل از خرید اندکی به فکرپرداخت تا از راحتی های بعدی اجتناب شود.

پیراهن شب کوتاه ازساتن‌ایتالیائی

دقت درانتخاب پارچه

در خرید پارچه باید قبلا از کیفیت آن مطمئن شدزیرا بسیاری از پارچه‌ها پس از یکبار شستن درخشندگی خودرا از دست می‌دهند ودر بعضی تافته های ارزان بحدی لعاب بکار رفته که پس از شستن از تن انسان می‌افتد.

شاید بهتر باشد که بجای خرید پارچه‌های ابریشم‌خالص شیفون‌های نایلونی‌تهیه شودکه بسهولت چین نخورد، یازری‌هائی که از الیاف درخشنده درست شده ولك برنمی دارد وتیره نمی شود وبرای لباس رقص توری‌هائی تهیه کرد که آتش نمیگیرد وعابق حرارت است . این امرممکن‌است کمی‌بودجه‌خرید لباس رقص راسنگین ترکند ولی امکان دارد جان شمارانجات‌دهد.

پیراهن شبی ازساتن فرانسوی

جزئی از وجود

درحال حاضر همه خانمها بطرف پیراهنهای شب سبك «امپراتوری» هجوم آورده‌اند ولی هرکس باید توجه داشته باشدکه چه نوعی با شکل وقامت اوسازگارتر است . اگرقرار باشدپیراهن شبی چندین فصل دوام کند نمونه‌ای‌باید انتخاب گردد که تاحدودی کمرگاه آن بالا باشد وتقریبا زیر سینه قرار گیرد.

باید بخاطر داشت که پیراهن‌مد امپراتوری واقعی برای زنی که انتظار فرزندی را میکشد از هر پیراهن بیشترپرده دری میکند و وچنین زنی وقتی این پیراهن را بپوشد بسهولت هربیخبری را از وضع‌خودآگاه میسازد. ولی با افزودن نوارها وشیفونها میتوان از این امر جلوگیری کرد.

حساسیت در برابر سبك

پیراهنهای امسال بنحوروزافزونی متوجه طرحهای راحت میشود ، لباسهائی که بسهولت میتوان آنرا پوشید. ودرآورد .پیراهنهای کوتاه وزوبهمرفته ساده واز پارچه های رنگین ودرخشنده تهیه میشود .

مهمترین نکته در پیراهنهای شب آنست‌که بایدفقط جزئی ازتمامی وجود شخص را تشکیل دهد نه تمامی آنرا. آرایش مو، تزئینات و امثال آنهم جائی برای خوددارد. طرح ساده‌ای با رنگهای روشن انتخاب کنید که بشما بیاید و متناسب اندامتان باشد.

انقلابی درتبدیل حرارت به‌نیروی برق

دانشمندان امریکائی وسیله ارزان وساده‌ای برای تولید نیروی برق ساخته‌اند

جهان کنونی احتیاجی مبرم به دستگاهی دارد که بتواند مستقیما حرارت را به الکتریسته تبدیل‌نماید واز این راه نیازمندی بشر را به ژنراتور ها یا مولد های برق که‌با مخارج گرانو مشقات فراوان برق تهیه میکنند بر طرف سازد . چنین دستگاهی در صورتیکه بحد کمال خود برسد و وارد بازار عمومی‌گردد قیمت برق‌رابه‌میزان‌قابل ملاحظه‌ای پائین میاورد و کمك شایانی به‌از بین بردن احتیاج‌بی‌سابقه‌ایکه‌امروزه بشر به برق کافی دارد میکند . پیدایش چنین دستگاهی در همه کشور های جهان مخصوصا ممالکی که در آنها قیمت مواد سوختنی‌خیلی گران است سبب‌بهبود وضع‌اقتصادی و بالا رفتن سطح زندگی مردم می شود و علاوه بر آن در امربازرگانی کشور ها نیز توسعه بیشتری‌بوجود خواهد آورد .

تا۱۲ درصد برق

دانشمندان امریکائی دست بکار ساختن ماشینهائی زده‌اندکه‌مستقیما حرارت را تبدیل به الکتریسته‌می کند . این ماشینها بسیار ساده و بی صدا و عاری از هر گونه‌قسمت متحرك میباشد . ساختمان آنها نیز بسیار کم خرج و بکار انداختنشان بسیار ساده و بی درد سر است . بعد از آنکه تکامل لازم در ماشین های تبدیل حرارت به‌الکتریسته‌عملی گردد امکان ساختن ماشینهای بزرگترکه بتواند احتیاجات‌زیاد تری را بر طرف سازد عملی است .

چهار عدد از این ماشینها اکنون در دست ساختمانند و بمراحل‌تکامل رسیده‌اند و دانشمندان توانسته‌اند بوسیله آنهادوازده در صد حرارت را به‌الکتریسته تبدیل نماید. امید میرود این ماشینها بتوانند قدرتی تا ۳۰ در صد از خود نشان دهند. این میزان تولید الکتریسته‌با میزان توانائی چهل در صد ژنراتور های معمولی کاملا قابل رضایت است.

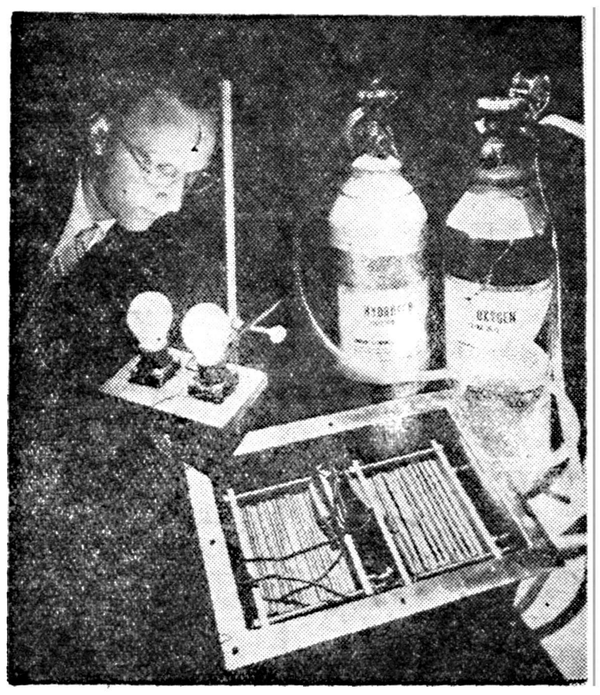

یکی ازکارشناسان بانیروی حاصله از دستگاه جدید دولامپ الکتریکی را روشن میکند

یکی از انواع جدید این دستگاه های تبدیل حرارت به الکتریسته دستگاهی است که در آن‌دوالکترود بادرجه حرارت زیاد، درداخل‌لوله‌ای پر از گازقرار داشته‌اند .

هنگامیکه گرما به یکی از الکترودها میرسد از خود الکترون تهیه میکند و بیرون میفرستد آنگاه این الکترونها بطرف الکترود سرد جریان پیدا میکند ودر نتیجه یك جریان مداوم الکتریسته تشکیل میشود .

یك نوع دیگر از ماشینهای تبدیل حرارت‌به الکتریسته ماشینی است که در موسسه فنی ماساچوست تهیه گردیده است . این دستگاه یك ماشین «ترموالکترون» است که‌برای تهیه وتولید الکتریسته بجای بخار از الکترون‌استفاده میکند .طرزکار این ماشین بر این اساس است که دو صفحه فلزی یکی گرم ودیگری سردرا پهلو به پهلوی‌یکدیگر دریك لوله خالی از هوا قرار میدهند ، الکترون از صفحه گرم به صفحه سرد جستن میکند وهمین موضوع باعث‌ایجاد جریان الکتریسته می شود. این دستگاه کاملا ساکت‌سبك وکوچك است وهیچ قسمت متحرك در آن وجود ندارد واز لحاظ تولید الکتریسته باژنراتورهای کوچك‌کنونی برابری میکند .

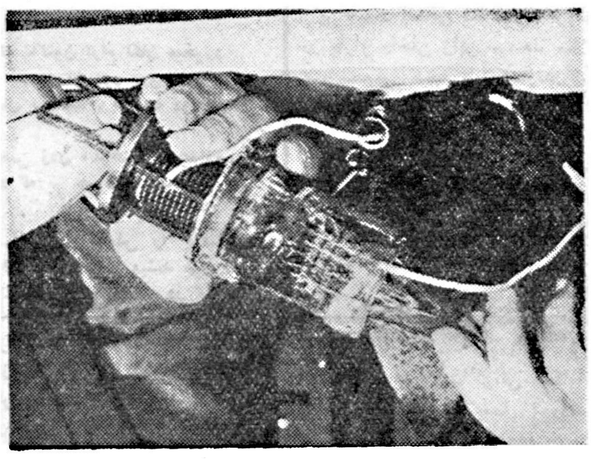

این دستگاه ترمو الکترون حرارت را مستقیما تبدیل به برق میکند

سفال بجای فلز

نوع دیگر از این ماشینهاماشینی است که ماده سفالی مخصوص‌ترمو الکتریکی داردوبجای فلزاز آن‌استفاده میکنند .این‌دستگاه راشرکت‌الکتریکی «وستینك هاوس» ساخته‌است.طریقه کار این ماشین از اینقرار است : هنگامیکه حرارت لازم‌به‌گلودری که از ماده اوکسیده سفالی درست شده اسید الکتریسته از آن خارج می شود وبطرف لوله سرد جریان پیدا میکند. این نوع ماشین بعلت استقامت زیادی که در درجات‌حرارت فوق‌العاده بالا دارد در تراکتورهای اتمی بکار میرود .

شرکت «الیس چالمرز» نوعی دیگر از این ماشین ها ساخته که طرز کار آن کاملا باانواع گذشته فرق دارد. این دستگاه که د رنتیجه یك عکس العمل شیمیائی کار میکند به هیچ نوع منبع حرارت احتیاج ندارد وبه‌هراندازه‌که بخواهندمیتوانندآنرا بسازند .

ساختمان این دستگاه عبارت است از یك جعبه فلزی که شامل تعدادی باطری های یك ولتی است وهریك از این باطریها دارای دوالکترود فلزی است .

این الکترودها بوسیله یك محلول الکترولیتی از هم مجزا میگردند . وقتی گازهای ئیدرژن واکسیژن‌وارد این جعبه میشوند یك عکس‌العمل شیمیائی در آن صورت میگیرد که در نتیجه آن الکترون ها از الکترود ها آزاد میشوند واین جریان ایجاد الکتریسته میکند. انتظار میرود این وسیله بعد از تکمیل بتواند منبع مولد الکتریسته خوبی گردد .

سروصدا هرقدر دلشان بخواهد

اروپائیان ازایام عید میلادمسیح وسال نوی‌مسیحی بمراتب بیش‌ازما ایرانیها درنوروز استفاده میکنند خانواده‌هائی که‌شاید درطول سال پراکنده وازهم دوربوده‌اند میکوشند که‌درایام عیدمیلادگردهم آیند و تعطیلات رابه‌بهترین نحو ممکن بگذرانند.

این‌زمانی است که‌پدر بزرگهاو مادر بزرگها وعمه‌ها وعموها ودائیها وخاله‌ها زیریك سقف جمع‌میشوند وبایکدیگر واعضای جوانترخانواده ملاقات میکنند.

ولی عیدمیلاد بیش‌از همه متعلق‌به کودکان است‌وسبب وجودکودکان ولذتی که‌ازاین مراسم میبرند، بزرگترهای خانواده هانیزتوجهشان جلب شده است. شایدکودکان بیش‌از همه درحفظ ورونق‌مراسم میلاد سهیم باشند.

تفریح کودکان بدون اسباب‌بازی کامل نمی‌شود خصوصا اسباب بازیهائی که‌از زندگی بزرگترها الهام‌گرفته باشدوآنها رالحظه‌ای به‌لباس بزرگترها درآورد. بااین طبل‌ها وشیپورهای کوچك آنها میتوانند هرقدر که‌دلشان میخواهد سروصدا بپاکنند وتاآخرین حد مقاومت پدرومادرها دراین راه‌پیش بروند.

ترجمه م. تاراجی

آسپرین را بدین ترتیب مصرف کنید

پزشکان آسپرین رامتهم میکنند ،از اینرو شماهم بدون تجویز پزشك درمصرف آن زیاده روی نکنید

چندی قبل دراین ستون ترجمه مقاله ای از هفتگی اکسپرس چاپ پاریس بنظرخوانندگان محترم رسید که درآن دوتن از پزشکان مشهور انگلستان خاطرنشان‌ساخته بودند افراط درمصرف‌قرص‌اسپرین سبب خونریزی داخلی‌وزخم معده ورودة خواهد شد .

ازآنجائیکه روزنامه اطلاعات‌همیشه سعی نموده است خوانندگان خود رادرجریان آخرین کشفیات علمی قراردهد لذادر ذیل متن مقاله ای که درروزنامه فرانس دیمانش‌چاپ پاریس درباره اسپرین و اثرات آن‌نگاشته شده عینادرج‌میگردد.

آسپرین وزخم معده

مصرف آسپرین برای کسانیکه مبتلا بزخم معده هستند خطرناك است واین‌امربطریقه «کاسترو- کوپی» مسلم‌گردیده است.

مشاهده شده است‌که آسپرین مخاط معده راتحریك میکند. این آزمایش برروی شخصی‌که معده اواز غذاتهی بوده مورد بررسی قرار گرفته است .

بدینترتیب‌که وی‌یك‌قرص‌آسپرین مصرف کرده است ودر اطراف نقطه‌ای‌که قرص داخل معده او قرارگرفته خون تمرکز بیشتری پیداکرده است .

بدینجهت نزدکسانیکه زخم معده دارند این تمرکزخون‌ممکن است سبب خونریزی‌گردد.

آسپرین وکلیه

اگرکلیه شما خوب کارنمیکند بهتراست ازمصرف‌آسپرین خودداری کنید زیرا آسپرین کاملا حل نمیشود ودانه های کوچکی که تشکیل میدهد سبب مسدود ساختن لوله های ریزی میگرددکه درکلیه شما قراردارد .

بدینجهت بتمام‌کسانیکه دارای کلیه لطیف‌بوده واوره یاآلبومین دارند توصیه میشود ازمصرف آن خودداری کنند .

همچنین وقتی بیماری مبتلا به امراض مخملك، آنژین، دیفتری وسرخك میباشد نسبت به مصرف قرص آسپرین درمورد او باید احتیاط‌کرد.

زیرااین امراض غالبا ناراحتی کلیه رابدنبال دارند .

آلرژی وآسپرین

بعضی ازمردم نمیتوانندآسپرین راتحمل کنند و نسبت به آن آلرژیك هستند .

این افراد وقتی‌که یك قرص آسپرین میخورندعرق سرد بر پیشانی آنها می‌نشیند روشن‌است که دراین حال‌نباید بهیچوجه آسپرین مصرف شود .

باید گفته شودکه اطباء باچنین حالتی خیلی‌کم برخوردکرده‌اند.

علت بروزاین امربواسطه وجود اسیداسیتل- سالیسیلیك است که آسپرین ازآن ترکیب شده واین افراد نسبت‌به‌آن حساست دارند .

بی‌کربنات وآسپرین

هرگزاجازه ندهیدکه در معده شمابی‌کربنات دوسود (جوش شیرین) وآسپرین مخلوط شوند زیرابی‌کربنات دوسود مانند تمام مواد قلیائی آسپرین را تجزیه کرده وازاثرآن میکاهد .

بیش ازشش قرص درروز

اطباء مشاهده کرده‌اند که حداکثرمصرف‌آسپرین شش دانه درروزاست وچنانچه ازاین‌مقدار بیشترمصرف شود ممکن است خطراتی دربرداشته باشد .

البته دربعضی مواقع اطباء برای بیماران خود مقداری بیش از حد معمول تجویز میکنند ولی‌این‌حالتها استثنائی است وطبیب‌چاره دیگری ندارد .

ولی شما هرگزبدون مشورت با پزشك خود درمصرف آسپرین افراط نکنید .

مصرف قبل از غذا

هیچوقت گرسنه آسپرین‌مصرف نکنید زیرا همانطورکه تذکر داده شد مخاط معده شما را ناراحت میسازد لذابهتراست در اوائل غذامصرف شودکه باموادغذائی موجود درمعده مخلوط‌گشته وکمتربرروی مخاط معده شمااثر بگذارد .

بدون آب مصرف نکنید

بعضی ازمردم عادت دارند که آسپرین رابدون آب‌ویانوشیدنی دیگرفرو دهند. وقتی قرص آسپرین بتنهائی وارد معده شما شود غلظت بیشتری پیداکرده و لهذاقدرت بیشتری جهت تحریك کردن معده دارد. همچنین عمل آن روی کلیه بیشتربوده و خطر انسداد ساختن‌آن افزایش‌میابد.

لذا بهتراست‌که بدنبال قرص آسپرین‌آب بنوشید زیرا حل آسپرین درآب سبب خواهد شد که معده وکلیه شما بهتر بتواند آنرا تحمل‌کند.

اکتشافات تازه

رشد استخوان باباطری

دکتر چارلزویس رئیس قسمت جراحی استخوان بیمارستان اطفال شیکاگو اعلام‌کرد که‌وی موفق شده است که‌بوسیله باطریهای کوچکی اطفالی‌راکه ازکندی نمو استخوان ویااختلاف نمو استخوانهای پایادست خود شکایت داشتند معالجه‌نماید وچنانچه‌پای‌طفلی‌ازپای‌دیگرش کوتاهتر بود بوسیله باطری هردوپارا مساوی کند. تاکنون هیجده طفل ازاینگونه اطفال تحت معالجه قرار گرفتند ونتیجه رضایتبخشی برده‌اند.

پلاستیك ازپروتئین ماهیها

عده‌ای ازدانشمندان نروژموفق شدند یکنوع‌پلاستیك شفاف ازپروتئین ماهیها تهیه کنند. این نوع پلاستیك علاوه برآسان‌بودن ساخت‌آن دارای درخشندگی زیادی است بهمین‌جهت میتوان ازآن درساختن زیوروآلات و وسائل منزل‌استفاده کرد.

معالجه عجیب پزشکی

یك‌پزشك اطریشی دروین مریضان خودرا باطریقه عجیبی که‌چینی‌های قدیم‌آنرا بکار میبردند معالجه‌میکند چینی‌های قدیم بااین طریقه امراض عصبی وسرماخوردگی وامراض دستگاه گوارشی رامعالجه میکنند. پزشك اطریشی نیزتعداد چهارده‌سوزن درزیر پوست در نقاط متعددی فرومیکند ومدت سه‌دقیقه آنرا بهمین وضع‌قرار میدهد. عده‌زیادی خاطرنشان میسازند. که‌بااین طریقه کاملا معالجه شده‌اند.

زیردریائی پرنده

یکی ازکمپانیهای آمریکائی درولمنگتون واقع در ایالت (دلاویر) درشرف این‌است که‌ساختمان یکنوع زیردریائی راکه درنوع خود بینظیر است به‌پایان‌برساند. این زیردریائی میتواند هم‌درهوا پرواز کند وهم روی دریا وهم‌دراعماق دریاها حرکت نماید. غواصه‌مزبوردارای بالهائی شبیه بال هواپیما است که‌هنگام حرکت‌روی‌دریا ودراعماق دریاها بسته میشود .البته دارای وسائلی جهت حرکت دردریا نیزمیباشد .کارشناسان احتمال میدهند که‌زیردریائی مزبور نقش مهمی‌درجنك‌آینده بازی‌میکند.

کشف نفت

عده‌ای ازدانشمندان شوروی دستگاه جدیدی برای کشف معادن‌نفت بوسیله هواپیما کشف کرده‌اند. این دستگاه راداخل هواپیما میگذارند واین هواپیما هرموقع ازفراز معدن نفت‌عبور کند دستگاه محل آنرا تشخیص میدهد. دستگاه مزبور میتواند روزانه درمنطقه‌ای به مساحت یکهزار کیلومتر کاوش کند. دقت دستگاه جدید برای کشف معادن نفت معادل هشتاد درصدمیباشد.

هیتلر در پناهگاه بمن گفت

یادداشتهای مارتین بورمن

وصیتنامه سیاسی هیتلر

هفتم فوریه ۱۹۵۷

وقتی خوب نگاه کنیم می‌بینیم که‌سیاست استعماری اروپا بایك شکست کامل مواجه شده‌است . من‌بیك‌موفقیت واضح وآشکار توجه‌دارم آنهم فقط ازجهت مادی .میخواهم ازاین غولی صحبت کنیم که ایالات متحده نام دارد .واقعاهم غولی‌است. درهمان حینی‌که اروپامشغول مبارزه‌است‌تاخطر بلشویسم را ازخود دورکند ، ایالات متحده تحت رهبری این روزولت‌یهودی مسلك بهتراز این راهی پیدا نکرده است که قدرت‌مادی افسانه‌ای خود را تحت اختیار بربرهای آسیائی که می‌خواهند مادر خودرا خرد کنند . بگذارد .دربار گذشته جزاینکه ازتصور مهاجرت یکمیلیون آلمانی‌بامریکا یعنی همانهائی‌که‌امروز داربست امریکا راتشکیل میدهند ، ابراز تاسف کنیم ،کار دیگری از دستمان برنمی‌آید . اما اصلا ایالات متحده‌باین نکته‌توجه نداردکه‌این‌آلمانهامخاطر مادروطن ازمیان‌رفته‌اند ، بلکه بانها بچشم دشمن ، آنهم بدترین دشمن می‌نگرد . اگر یك آلمانی که‌از میهن خوددور افتاده است درزمینه کار وامور جدی خصائص خودرا حفظ کند وآنهارا ازدست‌ندهد بزودی روح خودراازدست خواهد داد .وچیزی از یك آلمانی برگشته از طبیعت وفطرت خود ، غیر طبیعی‌تر و غیر عادی تر نیست

مابرای آینده باید از این سیلان‌خون نژاد آلمانی جلوگیری‌کنیم . ما همیشه باید جمعیت‌اضافی خودرا بطرف ، مشرق‌آری بطرف مشرق سوق‌دهیم .این همان جهتی‌است که طبیعت برای گسترش ژرمنها معین نموده است.خشونت هوای آنطرفها بما امکان میدهد که‌خصائص خشن خودرا حفظ کنیم . علاوه براین یك آلمانی‌درچنین صورتی همیشه دوری ازمیهن را احساس میکند . یك آلمانی را به‌کیف‌ببرید همیشه آلمانی خواهدبود ، همین آلمانی رابه‌میامی بفرستید مسخ ومنحط خواهدشد ،یعنی یك‌امریکائی اگر سیاست استعماری میل طبیعی آلمان هم نباشد لااقل دلیلی‌بر این هست‌که‌آلمان هیچگاه خودراهم‌بسته دولتی‌نداندکه این سیاست رااعمال مینمایند وبرای نیل‌بچنین هدفی درهیچ مورد باین دول‌کمك وازآنها پشتیبانی نکند مامیخواهیم وباید یك‌دکترین شبیه نظر مونروئه به‌اروپائیها تحمیل کنیم «اروپا مال‌اروپائیها» واین امربدین معناستکه اروپائیها درامور قاره‌های دیگر دخالت نکنند.

اعقاب «تبعیدی» های استرالیائی نباید مطلقا نظردقت مارا جلب کنند.

اگرقدرت‌حیاتی آنهاکافی‌نیست‌که گسترش جمعیت درآنها بنحو منظمی انجام پذیرد ، نباید بما متوسل شوند .

بنظر من‌مانعی ندارد که‌این خلع جمعیت باهجوم آسیائیهای پرزاد وولد پرشود .

بگذار خودشان باهم درافتند .

تکرار میکنم که‌این امر بمامربوط نیست.

۱۰ فوریه

من‌هنوز که‌هنوز است ازخودم میپرسم آیاما ازاینکه در سال ۱۹۴۰اسپانی راواردجنگ ننمودیم،دچاراشتباه نشدیم. فقط اشاره کوچکی لازم بود ،زیرا اسپانی بعداز ورود ایتالیا بجنك درآتش وخون در جرگه فاتحان می سوخت .

مسلما فرانکو خیال میکرد ورودش در جنك ارزش‌فراوان دارد. من فکر میکنم باوجود خرابکاریهای ژزوئیت‌مآبانه‌اش طبق شرائط عاقلانه‌ای اسپانی حاضر بود دوش بدوش‌ما قدم بردارد مثلااینکه ما قسمتی از فرانسه رابرای ارضای‌غرور وقسمتی ازالجزایر را برای ارضای احتیاجات مادیش باووعده میدادیم .اما چون کمك اسپانی چندان مهم نبود ، فکر کردم دخالت مستقیمش درجنك مفید فایدتی نیست .مسلما ورود اسپانی در جنك بما امکان‌میداد جبل الطارق‌رااشغال کنیم . در عوض لازم می‌آمد که‌یك کمربند دفاعی در فاصله صدها کیلومتر از من‌سباستیان تا کادیکس در ساحل مدیترانه بوجود آوریم . تازه این خطر اضافی هم وجود داشت که جنك داخلی بتحریك انگلیسها در اسپانی مجددا شروع شود .در اینصورت مادر مرك وزندگی رژیمی که آنوقت‌بیش ازهمیشه بدان بیعلاقه بودم ، رژیمی که‌استفاده جویان سرمایه دار بکمك آخوند بازی درست کرده‌بودند ، شریك میشدیم . نمیتوانم این‌خطای فرانکو راببخشم که‌بعداز خاتمه جنك داخلی نتوانست همه اسپانیائی رابا‌هم آشتی‌دهدوفالانژیست هائی را که‌ما بسبب آنها به اسپانی‌کمك کرده‌بودیم کنار زد وبادشمنان سابقش که‌همه سرخ‌نبودند مثل دزد وراهزن رفتارکرد .

اعلام غیرقانونی‌بودن نیمی ازمردم کشور آنهم در حالیکه یك اقلیت محدود بحساب تمام مردم متمول میشود و پول جمع میکند واز پشتیبانی کلیسا هم‌برخوردار است راه‌حل اشکالات نیست .

من اطمینان دارم که‌درمیان باصطلاح سرخهای اسپانیا تعداد کمی کمونیست وجود دارد .ما فریب خورده‌بودیم زیرا با علم به‌حقیقت من نبایدقبول میکرد م‌هواپیماهایمان مردم بیچاره رادرهم‌بشکند وحکومت وامتیازات وحشتناك روحانیون وکشیشان اسپانیائی را مستقر و مستحکم سازند

خلاصه کلام اسپانی بزرگترین خدمتی راکه‌میتوانست بما بکند ، گرد شبه جزیره ایمیری‌رابرکنار از حوادث جنك نگهداشت . کشاندن ایتالیا بجنك برای‌ما کافی بود .خصائص سرباز اسپانیائی‌هرچه می‌خواهدباشد ،ورود اسپانی باوضع درهم ونامهیای فعلی مسلما بجای اینکه‌کمکی بحال‌ماباشد باعث ناراحتی واشکال کارمامیشد .

فکرمیکنم که‌این جنك یك‌امررامسلم وتثبیت میسازد که عبارت باشدازانحطاط غیرقابل‌علاج‌کشورهای‌لاتن.این‌کشور هاقطعااحساس کرده‌اندکه ازقافله عقب افتاده‌اند و دیگر حق ندارند در تنظیم امور جهانی شرکت جویند و نظر بدهند .

اما ساده‌ترین راه این بودکه ماجبل الطارق‌راباکمك فرانکوبوسیله کماندوهای خود اشغال کنیم ولی نگذاریم اسپانی‌وارد جنك شود .

مسلم اینست که‌انگلستان باین بهانه به اسپانی اعلان جنك نمیداد و ترجیح میداد که‌این کشور همچنان درحال‌عدم مخاصمت باقی‌بماند واز جهت ماهم خوب بود زیرا احتمال پیاده شدن قوای انگلیس رادر سواحل پرتقال ازمیان میبرد .

تیمسار سرلشکر ضرغام وزیر محترم انحصارات وگمرکات

همانطوریکه دراین فصل زمستان باصدور دستور اضافه‌دستمزد به کلیه کارگران کارخانجات اداره سیلو تهران را ازبدبختی نجات داده‌ایدچاکربنمایندگی‌ازطرف کلیه‌نگهبانان‌وسرنگهبانان‌اداره سیلوتهران‌ا مراحم ولطف وبزرگواری آن تیمسار معظم یکدنیا تشکر نموده ازدرگاه ایزد یکتا مسئلت دارم که همواره یار ومددکار خود وخانواده عزیزت باشد .

سرپرست نگهبانی و باربران ـ امیدواری

آ ـ ۲۳۸۸۷

۳۰۳۷۲۰ ـ ۳۰۳۶۸۶

شماره‌های جدید تلفن گیلان‌تور است

آ ـ ۳۴۹۹۰

آگهی‌ها، دنیا نیازشماست

ایجاد یك قدرت فکری ومعنوی بین ایران وفرانسه

پاریس ـ خبرنگار مخصوص اطلاعات ـ دو شنبه گذشته آندره مالرو ، نویسنده معروف معاصر فرانسه و وزیر مشاور کابینه دوگل پس از پایان ماموریت خود در ایران ، هند و ژاپن وارد پاریس‌شد.

آندره مالرو در همان روز با ژنرال دوگل ملاقات کرده و گزارش ماموریت خودرا به‌نخست وزیر فرانسه اطلاع داد . دوگل درگفتگوی طولانی خود بامالرو ازپاسخ پیام شخصی‌خود بشاهنشاه و همچنین جریان مذاکرات آندره‌مالرو با شاهنشاه و مقامات‌ایرانی در تهران در زمینه توسعه روابط فرهنگی ومعنوی دو کشور وهمچنین عکس‌العمل ایران وهند و ژاپن در برابر پیشنهاد فرانسه راجع به تشکیل یك قدرت فکری و معنوی مشترك آگاهی یافت مالرو قرار است بزودی در یك کنفرانس مطبوعاتی نتایج مسافرت و مذاکرات خودرا دراختیار مطبوعات قرار دهد .

کراچی ـ خبرنگار اطلاعات

مراسم جشن روز ۲۱ آذر در پاکستان

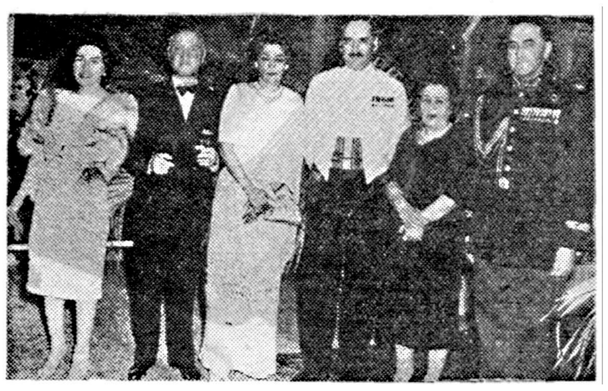

روز۲۱ آذربمناسبت روزنجات آذربایجان ازطرف سفارت ایران درپاکستان مجلس جشن‌باشکوهی برپا گردید. این‌مجلس از طرف تیمسار سرتیپ غفوری‌وابسته نظامی ارتش شاهنشاهی ایران درپاکستان ترتیب داده‌شده‌بود. دراین‌مراسم عده‌زیادی ازرجال نظامی‌وشخصیتهای برجسته آنکشور حضوریافته‌بودند. در عکس بالاازراست بچپ تیمسار سرتیپ غفوری، بانو قدیمی، سپهبد شیخ‌وزیر کشور پاکستان، خانم سپهبد شیخ، آقای قدیمی سفیرکبیر و خانم سرتیپ غفوری دیده میشوند.

جشن روز نجات آذربایجان در لندن

استاد زبان فارسی دانشگاه کمبریج مینویسد : نجات آذربایجان برای ارتش ایران ودیپلماسی ایران پیروزی بود

لندن ـ خبرنگار اطلاعات

هفته گذشته برای نخستین باربود که‌در لندن روز نجات آذربایجان جشن گرفته شد. درمحل سفارت کبرای شاهنشاهی ایران در لندن‌از طرف سرکار سرتیپ امینی وابسته نظامی سفارت ایران در لندن مجلس جشن مجللی دائر گردید که درآن سفیرکبیر ایران ،اعضای سفارت شاهنشاهی ایران ،جمعی ازایرانیان ورجال انگلیسی حضور داشتند .میهمانان انگلیسی عبارت بودند از اولیای وزارت دفاع وجنك، پاره‌ای از وزیران کابینه ،نمایندگان مجلس ودوستداران ایران در انگلستان .

مقارن باهمین جشن نشریه انگلیسی سرویس مطبوعاتی وراء بحار مقاله‌ای بمناسبت همین واقعه بزبان انگلیسی منتشر ساخت بقلم «پطر ،اوری» مدرس زبان فارسی در دانشگاه کمبریج .نویسنده دراین مقاله به‌تفصیل تمام از مهاجمات اقوام مختلف برخاك ایران تابعداز جنك دوم جهانی وواقعاتی که منجر به‌پیدایش حکومت پیشه‌وری گردید اشاره میکند واز جمله مینویسد :«ایران درطول تاریخ مبارزات شجاعانه خویش مسلما از پشتیبانی اخلاقی عموم دول آزاد جهان برخوردار بود.این‌تلاش‌ایران‌رابا ید قطعا دردفاع دول غربی‌مهم‌تلقی کرد .همین‌حال را داشت اقدام عاقلانه دولت‌امریکا وسیاست آندولت که بتوسط سفیر کبیر آن کشور مستر جورج‌الن بموقع اجراگذاشته شد .اما رویهمرفته باید اذعان کرد که‌ایران این خطربزرگی راکه متوجه استقلال وآینده‌اش گردیده بودباشهامت تمام مرتفع ساخت. نجات آذربایجان بمنزله ظفری برای آرتش ایران ودیپلوماسی ایران ضبط تاریخ‌خواهد گردید .واقعه آذربایجان بالاتر از هرچیز معرف میهن‌پرستی غریزی ایرانیان است .ایران در طی تاریخ دراز خودحوادث عجیبی بخود دیده‌است ،از پستی وبلندیهای فراوانی گذر کرده‌است، اگر کسی‌واقعابه‌بقای‌ایرانی‌وعزم خستگی ناپذیرش شك داشت بعدازوقعه آذربایجان به این نتیجه رسید که‌این باید جواب مقنعی‌به‌سئوالش باشد .»

پاریس ـ خبرنگار اطلاعات

ماجرای خریدخانه فرهنك ایران‌درپاریس

اداره سرپرستی کل محصلین ایرانی دراروپا ماهیانه سی‌هزار تومان دراختیار دارد تا بمصرف نشر مطبوعات وتبلیغات لازم درکشورهای انگلستان ،فرانسه ،آلمان ،ایتالیا ،سوئیس وبلژیك برساند .این بودجه که بایستی از آغاز سال ۱۳۳۶ در اختیار سرپرستی گذاشته شود ، سال گذشته‌آنقدر دیر رسید که سرپرستی کل تصمیم گرفت معادل ۳٫۶۳۵٫۰۰۰ ریال رااز محل صرفه جوئی ،برای خرید خانه فرهنك ایران درپاریس مصرف کند .

پس‌از اینکه محل مناسبی باین منظور انتخاب شد،چون این مبلغ کفاف نمی‌داد قرار شد که شرکت بیمه بقیه این مبلغ رابپردازد .

سرپرستی کل پیشنهاد کرد که این مبلغ بیست میلیون فرانك را ازاین محل پس گرفته وکلیه وجوهی راکه برای اینکار تخصیص داده خواهد شد صرف ساختن عمارتی درکوی دانشگاه پاریس نمایند چون‌باین امر توجهی نشد ،اکنون قریب یکسالست که این پول برای خرید خانه فرهنك ایران صرف شده وهنوز شرکت بیمه بقیه آنرا نپرداخته است .وگویا امسال شرکت سازنده بنای خانه فرهنك ایران تصمیم گرفته که برای جبران خسارات وارده بیست‌میلیون فرانك پرداختی رابنفع خود ضبط نماید .

وزیر خارجه به ژنرال دوگل تهنیت گفت

پاریس ـ خبرنگار اطلاعات ـ مقامات نزدیك به نخست‌وزیری فرانسه یاد آوری می‌نمایند که آقای علی‌اصغر حکمت وزیرامورخارجه ایران طی ملاقات اخیر خود باژنرال موفقیت های سیاسی نخست‌وزیر فرانسه را تبریك گفته‌است .آقای حکمت بعداز ظهرروز شنبه گذشته پیش از بازگشت بتهران طبق وقت قبلی باژنرال دوگل ملاقات کردند .طبق نظر مطبوعات پاریس ،وزیرامورخارجه ایران خوشوقتی دولت‌ایران را از استقرار سیاسی که در فرانسه پیدا شده وموفقیت های ژنرال دوگل تاکید نمودند .آقای وزیرامورخارجه قبلا باموریس کودوموروبل وزیرامورخارجه فرانسه مذاکراتی پیرامون روابط دوکشور بعمل آورده بودند .

قطعی بنظر میرسد که ژنرال دوگل در روز ۲۱ ماه دسامبر بریاست جمهوری فرانسه برگزیده خواهد شد . لیکن مردشماره یك فرانسه زودتر از پنج ژانویه بکاخ‌الیزه نخواهد رفت زیرا رنه‌کوتی بعنوان رئیس جمهوری فرانسه در روزاول ژانویه مراسم و تشریفات سال نورا انجام خواهد داد .«رنه‌کوتی» روز ۵ ژانویه وقتی کاخ الیزه را ترك می‌کند چون در پاریس منزلی ندارد بناچار در یك هتل اقامت خواهد گرفت .

قابل توجه

برای مبارزه با سفیدك مو خالص ترین گل گوگرد و بهترین گوگرد آسیائی را با بهای ثابت در تهران از بنگاه شیمیائی واقع در میدان بهارستان ودر شهرستانها از عاملین فروش و یا ادارات کشاورزی خریداری فرمایند .

۱ـ۶ آ ـ ۳۵۰۲۶ بنگاه شیمیائی وزارت کشاورزی

قابل توجه باغ داران و دامداران

پودر استخوان خوراکی و مطمئن مورد احتیاج را در تهران ازبنگاه شیمیائی میدان بهارستان ودر شهرستانها از نمایندگان بنگاه وادارات کشاورزی خریداری فرمائید .

۱ـ۳ آ ـ ۳۵۰۲۰ بنگاه شیمیائی وزارت کشاورزی

هیئت مدیره اتحادیه مدارس ملی

در مجمع عمومی مدارس ملی هفده نفر بشرح زیر :

۱ـ خانم شوکت ملك جهانبانی . ۲ـ آقای سید ابوالفضل طه. ۳ـ آقای محمدجمالی‌آشتیانی ٤ـ احمدمدنی‌پور ۵ـ آقای محمودمدیرامانی ٦ـ آقای‌اسداله نوشیروانی. ۷ـ آقای‌عباس یمینی‌شریف. ۸ـ خانم ربابه مساعد . ۹ـ آقای دکتر محمد خزائلی . ۱۰ـ آقای محمدعلی‌مهیاری ۱۱ـ آقای ا براهیم هاشمی . ۱۲ـ آقای‌دکترحق نظریان . ۱۳ـ آقای علی‌اکبرگلچین . ۱٤ـ خانم ملوك صفار . ۱۵ـ آقای محمود چمنی ۱٦ـ خانم جمیله رشدیه. ۱۷ـ آقای احمدکریمی‌آشتیانی .

بعضویت هیئت مدیره انتخاب شدند .

جلسات هیئت مدیره همه هفته روزهای ٤شنبه از ساعت ۵ر۵ بعدازظهر در محل دبیرخانه (دبیرستان بوعلی سینا ـ شاه‌آباد) تشکیل میشود .

آ ـ ۲۳۸۳۹ دبیرخانه اتحادیه مدارس ملی

تجدید آگهی مناقصه ساختمان منزل مسکونی در تمیشان

بنگاه جنگلها تخریب یکدستگاه ساختمان شش اطاقه وبا استفاده از مصالح‌حاصله‌احداث یکدستگاه‌بنای‌چهاراطاقه‌را در مرکز آزمایشات ذغالگیری تمیشان طبق شرایط ودفترچه مشخصات ونقشه مربوطه به مناقصه می‌گذارد .

داوطلبان شرکت در مناقصه لازم است بادر دست داشتن مدارك لازم برای احراز صلاحیت ودریافت اسناد مناقصه پس از پرداخت مبلغ سیصد ریال به صندوق بنگاه باداره مهندسی جنگل مراجعه واسناد مربوطه را دریافت وپس از مطالعه پیشنهادات خود را بر طبق شرایط مناقصه درپاکت لاك ومهرشده تا آخر وقت اداری روز یکشنبه بیست و یکم دیماه ۱۳۳۷ بدفتر بنگاه جنگلها تسلیم ورسید دریافت دارند .

پیشنهادات واصله درساعت ۱۰ صبح دوشنبه بیست‌ودوم دیماه با حضور کمیسیون باز وقرائت خواهد گردید .

حضور پیشنهاد دهندگان در جلسه مناقصه آزاد است .

مدیر عامل بنگاه جنگلها ـ سرتیپ علی خواجه‌نوری

آ ـ ۳۵۰۲٤

کارخانه شیر پاستوریزه تهران

ساخت کمپانی APV انگلستان است

نماینده انحصاری در ایران : تجارتخانه خلیل ایران‌زاد

خیابان سعدی ۴۴۷ ـ تلفن ۳۲۶۰۹ ۳۳۷۰۶

آ ـ ۳٤٦۷٦ ۱ـ۳

ساکنین خیابان شاهرخ بدینوسیله مراتب سپاسگزاری وتشکرخود را از خدمت بی‌شائبه آقای بقائی رئیس برزن ده‌که در عمران وآبادی خیابان شاهرخ اقدام نموده‌اند ابراز واز اولیای امور تقاضا دارند وسیله تشویق‌از چنین خدمتگزاران صادقی رافراهم سازند .

ازطرف ساکنین خیابان شاهرخ :

حاجی محمد گلکار ـ حاجی احمد رحمانی ـ قاسم جعفری ـ احمد کشاورزی ـ حسین علیشاهی ـ علی غیاثی ـ عباسقلی جهانگیری ـ ممتاز ـ معصومعلی حسینی ـ حاجی محمد سلیمانی .

آ ـ ۲۳۸۵۵

آگهی مناقصه شماره ٥٦ د ۸۳۹

اداره حسابداری کل انتشارات ورادیو ٤۷ قلم لوازم فنی ویدکی دستگاه گیرنده خبریونایتدپرس خبرگزاری پارس راازطریق مناقصه خریداری مینماید داوطلبان شرکت درمناقصه میتوانند تاآخر وقت اداری روز سه شنبه شانزدهم دیماه ۱۳۳۷ بدائره دفتراین‌اداره واقع‌در میدان ارك اداره‌کل انتشارات ورادیو مراجعه وشرایط ومشخصات مناقصه مذکوررادریافت فرمایند .

ذیحساب ورئیس اداره حسابداری کل‌انتشارات ورادیو ـ حاج‌ندیمی

آ ـ ۳۵۰۱٦ ۱ـ۲

دمپر «سنگ‌کش» دیزل ٦/٤ تن ـ و شاول «بیل مکانیکی» بقدرت ٥/٦١ اسب ـ ساخت کارخانجات انگلیسی چیس سایدـ موجود تهران

شرکت سهامی راه‌موتور ـ خیابان سعدی ـ ۵۵۸ ـ تلفن ۲۹۲۳۵

آ ـ ۳٤۸۱٦

تقویم اطلاعات

یکشنبه هفتم آذر ۱۳۳۷
« هفدهم جمادی‌الثانی ۱۳۷۸
«بیست و هشتم‌دسامبر ۱۹۵۸
اذان صبح : ساعت ۵و۳۱ دقیقه
طلوع آفتاب :ساعت ۷و۹ دقیقه
غروب آفتاب : ساعت ۱٦و۵٤ دقیقه

کشیك‌امشب پزشکان

تهران

آقایان دکتر حسن مافی: یوسف‌آباد مقابل بیمارستان شماره یك‌ارتش ـ دکتر هوشنك طبیب زاده : خیابان پهلوی بالای نهر کرج تلفن٦۸۸۸٦ قلهك

آقای دکتر حسین حمید زاده : خیابان دولت چهار راه رستم آباد

تلفنهای مورد نیاز

شهربانی کل ۳۰۰۸٤ و ۳۳۰۰۸۱
آتش نشانی ٤٤٤٤٤ـ٤٤٤٤۳
نگهبانی پلیس‌تهران ۳۰۲۱۵۰
اداره راهنمائی ۳۰۳٦۱٤
نگهبانی تصادفات اداره راهنمائی ۵۲۸۲۵
فرودگاه مهرآباد ٤۱۱۷۳
شرکت تلفن ۳۹۹۸۱
نگهبانی برق ٤۳۱۷۸
سازمان آب‌تهران ۵۱۰۰۰
شرکت بیمه بازرگانان ۲٤۰۰۰

کشیك امشب بیمارستانها

بیمارستانها: مسمومین بیمارستان های شفا یحیائیان خیابان ژاله‌تلفن ۳۷٦۳۱ لقمان‌الدوله ادهم خیابان مخصوص پشت باغشاه تلفن ۲۳۲۳۳ مجروحین بیمارستانهای رازی‌درخیابان شاهپوروامدادی شیروخورشیدخیابان مولوی‌باغ‌فردوس،زایمان‌وعوارض زنانه بیمارستان های زنان پیچ شمیران، روزبری خیابان شیخ‌هادی ورایشگاه، حمایت مادران ونوزادان خیابان‌پاستور، ودرمانگاه جنوب بنگاه حمایت مادران خیابان مولوی در مورداحتیاج‌فوری بپزشك مقابل وزارت بهداری‌بوسیله آمبولانس به‌پزشك‌کشیك هدایت می شوید .تلفن۲۰۰۷۱

برنامه رادیو دهلی

برنامه‌فرداصبح‌روی‌امواج کوتاه۱۹و۱٦ متر برابر با ۱۵و۱۷ مکاسیکل در ثانیه‌ساعت۱۵ـ۷ یك‌صفحه‌درخواستی واخبار ـ

برنامه شب روی‌امواج کوتاه۱۹و۲۵ متر برابر با ۱۵و۱۱ مکاسیکل در ثانیه ساعت ۳۷ـ۱۹ اخبار ـ صفحات درخواستی شنوندگان ـ گفتار کوتاه دنباله صفحات درخواستی ۳۰ـ۲۰ موسیقی هندی

کشیك امشب داروخانه‌ها

داروخانه ریپا : خیابان ری‌د

داروخانه شبانه روزی امریکائی . چهارراه پهلوی تلفن ٤۵۲۹۰

داروخانه میر : انتهای شمیران

داروخانه سیما : خیابان نواب‌چهارراه شکوفه .

داروخانه ستاره : خیابان سی‌متری نظامی چهارراه حشمت‌الدوله .

داروخانه دکتر اشراقی : انتهای خیابان آذربایجان

داروخانه نمونه تهران : خیابان امیریه

داروخانه محمدیان :خیابان ری جنب کوچه آبشار .

داروخانه شبانه روزی فرزاد خیابان قلهك نزدیك داودیه مقابل ثبت قلهك

داروخانه حشمت : خیابان شمیران مقابل درمانگاه دریموس .

تهران بتاریخ ٦دیماه ۱۳۳۷(۲۷دسامبر۱۹۵۸)

اعلان دعوت مجمع عمومی عادی وفوق‌العاده شرکت سهامی کارخانه کفش داریوش

ازصاحبان سهام شرکت سهامی کارخانه کفش داریوش دعوت میشود روزشنبه یازدهم بهمن ماه ۱۳۳۷ (۳۱ ژانویه ۱۹۵۹) ساعت ۱۱ صبح درمحل شرکت تهران کوچه نوبهاردرمجمع عمومی عادی و فوق‌العاده شرکت حضوربهمرسانند .

دستور جلسه بقرارزیراست

۱ـ گزارش مدیران عامل راجع بعملیات شرکت از بدو تاسیس تابحال
۲ـ افزایش سرمایه شرکت
۳ـ تغییر بعضی ازمواد اساسنامه
٤ـ انتخاب مدیران عامل
۵ـ انتخاب بازرس حساب شرکت
٦ـ امور جاری

مدیران عامل شرکت سهامی کارخانه کفش داریوش

آ ـ ۲۳۸۵۱

آگهی مناقصه لوازم تعمیر خانه

شرکت شیمیائی سازمان برنامه ماشین وابزارآلات ولوازم فنی موردنیاز یکباب تعمیرخانه راازطریق مناقصه خریداری مینماید .

داوطلبان میتوانند برای دریافت برك شرایط ومشخصات‌همه روزه بشرکت شیمیائی درمیدان بهارستان مراجعه وپیشنهادخودرا منتهی تاآخروقت اداری روز پنجشنبه ۱۸ر۱۰ر۳۷ بدفتر شرکت تسلیم‌ورسید دریافت دارند .

دکتر مرتضی رسا مدیر عامل شرکت

آ ـ ۳٤۸٦۰ ۱ـ۲

آگهی تجدید مزایده

هیئت تصفیه شرکت سهامی چاپ کلیه ماشین‌آلات گراورسازی شرکت‌منحلهٔ چاپ را یکجا از طریق مزایده بفروش میرساند .طالبین برای ملاحظه وگرفتن مشخصات ماشین آلات ولوازم گراور سازی می‌توانند همه روزه از ساعت ۹تا۱۲ بشرکت سهامی چاپ واقع درخیابان خیام مراجعه نمایند مدت قبول پیشنهادات تا ۲۸دیماه ۱۳۳۷ می‌باشد پیشنهاد دهندگان بایدده در صد مبلغ پیشنهادی رابعنوان سپرده به حساب‌شماره ۱۱۲٦۳ شرکت سهامی چاپ دربانك ملی مرکز پرداخت نموده وقبض سپرده را ضمیمه فرمایند پیشنهادات رسیده در روز ۲۹ دی‌ماه ساعت ۱۱صبح در دفتر هیئت تصفیه شرکت منحله چاپ باز میشود وحضور پیشنهاد دهندگان‌درجلسه مزایده آزاد است .به‌پیشنهاد های فاقد سپرده ومبهم ترتیب اثر داده نمیشود وهیئت تصفیه در رد و قبول یك یاکلیه‌پیشنهاد های رسیده آزاد استودر صورت لزوم مزایده حضوری بعمل خواهد آمد .

آ ـ ۳٤۹۸٤ ۱ـ۳

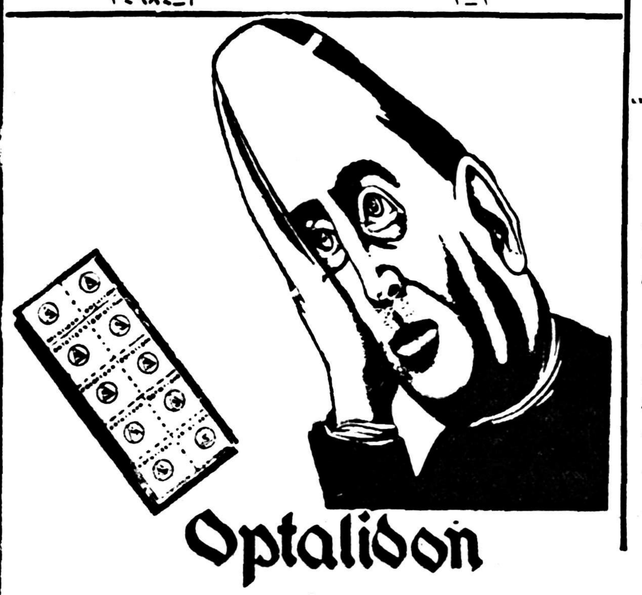

سینماهای درجه ۱

سینما ایران

عروس فراری (فیلم فارسی ـ سینما سکوپ ـ رنگی) باشرکت دلکش ـ ملك مطیعی ـ کورش کوشان . شروع ۱۰ صبح ـ ۱۲ر۳۰ ـ ۲ر۳۰ ـ ٤ر۳۰ ٦ر۳۰ و۸ر۳۰ بعداز ظهر ـ تلفن ۳٦۳۵٤

سینما آسیا

سنسو (رنگی ـ دوبله بفارسی) با شرکت الیداوالی فارلی گرینجر ـ ماسیمو جیروتی ـ شروع :۱۰ر۳۰ صبح ۲ر۳۰ـ ٤ر۳۰ـ ٦ر۳۰و۸ر۳۰ بعد از ظهر ـ تلفن ٤۲۹۰۹

سینما ایفل

دشمن زیرین (رنگی ـ سینماسکوپ) باشرکت رابرت میچم ـ کوردیوگنز ـ شروع :دموربع صبح ۲ر۳۰ ـ ٤ر۳۰ـ ٦ر۳۰ و۸ر۳۰ بعداز ظهر تلفن٤۰۱۱٦

سینما اسکار

عشق جاودانی ـ شروع : ۲ـ٤ـ٦و ۸ بعد از ظهر تلفن ٤۵۷۹۷

برلیان مولن‌روژ

گوهر فروشان مهتاب ـ با شرکت بریژیت باردو ـ استفان بویه ـ شروع ۱۰ صبح ـ۱۲ ـ۲ـ٤ـ٦ و۸ بعد از ظهر. تلفن ۳۳۵۳۵

سینما پلازا

شهاب آسمانی ـ باشرکت ریچارد کارلسون ـ چارلز درك شروع ۱۰ر۳۰ صبح ـ۲ر۳۰ ـ٤ر۳۰ـ٦ر۳۰ و۸ر۳۰ بعد از ظهر ـ تلفن ٤٤۲۵۵

سینما پارك

چاکر فدائی شما ـ باشرکت ادی کنستانتین ـ شروع: ۲ر۳۰ـ٤ر۳۰ـ ٦ر۳۰و۸ر۳۰ بعد از ظهر

سینما تهران

بیگانه رشید (رنگی) باشرکت‌جوئل مکری ـ وویرجینا مایوشروع :۱۰ر۳۰ ۲ر۳۰ـ٤ر۳۰ ٦ر۳۰ و۸ر۳۰ بعد از ظهر تلفن ۳۸۱٦۵

سینما تخت جمشید

جدال در آفتاب ـ با شرکت جنیفر ـ جونس ـ گریگوری پك ـ جوزف‌کاتن ـ شروع :۳ر۳۰ـ شش و ربع و نه بعد از ظهر تلفن ٤۳۵۵۰

سینما حافظ

ساحر درعصراتم (رنگی ـ دوبله بفارسی ـ محصول شوروی) شروع : ۱۰ر۳۰صبح ـ۲ر۳۰ـ٤ر۳۰ـ٦ر۳۰ و ۸ر۳۰ بعدازظهر ـ تلفن۳٤۰۷٤

سینما دیانا

مادر هند ـ باشتراك نرگس ـ شروع ۱۰ر۳۰ صبح ـ۲ر۳۰ ـ٤ر۳۰ ـ ٦ر۳۰و۸ر۳۰بعدازظهر ـ تلفن۴۲۰۱۰

سینما دنیا

سنسو (رنگی ـ دوبله بفارسی) با شرکت الیداوالی فارلی گرینجر ـ ماسیمو جیروتی ـ شروع: ۱۰ر۳۰ صبح ـ۲ر۳۰ـ٤ر۳۰ـ٦ر۳۰ و۸ر۳۰ بعد از ظهر ـ تلفن ۳۳۸۱۲

سینما سهیلا

عروس‌فراری(فیلم‌فارسی ـ سینماسکوپ ـ رنگی): باشتراك دلکش ـ ملك مطیعی ـ کورش‌کوشان ـ شروع ۱۰ر۳۰ ـ ۱۲ر۳۰ ـ ۲ر۳۰ ـ ٤ر۳۰ ٦ر۳۰ و۸ر۳۰ بعد از ظهر ـ تلفن ۳٦٤۲٤

سینما رویال

وقتی برای مردن نیست (رنگی ـ سینما سکوپ) باشرکت‌ویکتورماتیور لئوگن .

شروع ۱۰ر۳۰صبح ـ۳ ـ۵ ـ۷و ۹ بعد از ظهر

سینما رکس

وقتی برای مردن نیست (رنگی ـ سینما سکوپ) باشرکت‌ویکتورماتیور لئوگن ـ شروع :۱۰ صبح ـ۲ر۳۰ـ ٤ر۳۰ ـ٦ر۳۰ و۸ر۳۰ بعد از ظهر ـ تلفن ۳٤۱٦۹

سینما رادیو سیتی

دشمن زیرین (رنگی ـ سینماسکوپ) باشرکت رابرت میچم ـ کوردیوگنز ـ شروع :دموسه‌ربع صبح ۳ـ۵ـ۷ و ۹ بعداز ظهر ـ تلفن ٤۳۳۲۰

سینما سعدی

بانوو ولگرد (رنگی ـ سینماسکوپ) شروع: ۱۰ر۳۰ـ ۱۲ر۳۰ـ ۲ر۳۰ـ ٤ر۳۰ ـ٦ر۳۰ و ۸ر۳۰ بعد از ظهر تلفن ۳٦٤٦۸

سینما کریستال

بانوولگرد (رنگی ـ سینما سکوپ) شروع :۱۰ر۳۰ صبح ـ۲ر۳۰ ـ٤ر۳۰ ٦ر۳۰و ۸ر۳۰ بعدازظهر تلفن۳۷٦۷۵

سینما کارون

هنر مندان‌سیرك(رنگی ـ سینماسکوپ دوبله بفارسی)

شروع :٤ ـ٦ و۸ بعد از ظهر تلفن ٤۰۰٦۵

سینما متروپل

نان و عشق و حسادت (دوبله بفارسی) با شرکت ـ ویتوریودسیکا ـ جینالولوبریجیدا ـ شروع : ۱۰ر۳۰ـ ۲ر۳۰ـ ٤ر۳۰ـ ٦ر۳۰ و ۸ر۳۰ ـ تلفن ۳۹٤۱۰

سینما مولن روژ

دوردنیا درهشتادروز (قسمت دوم بانضمام خلاصه قسمت‌اول ـ رنگی) باشرکت دیویدنیون ـ گانتین فلاس ـ شروع: ۲ر۵ـ٤ر۵ـ ٦ر۵ ـ۸ر۵ ـ بعداز ظهر. تلفن ۳۸۷٦۵

سینما نیاکارا

شب‌کریسمس(رنگی ـ ویستاویژن) باشرکت دنی کی ـ بینك کروزبی ـ شروع : ۱۰ر۳۰ صبح ـ۲ ـ چهار و ربع ـ٦ر۳۰ وهشت و سه ربع ـ تلفن ٦۵۳۰۷

سینما همای

مادر هند باشتراك نرگس ـ شروع ۱۰ر۳۰ ـ۱۲ر۳۰ ـ۲ر۳۰ ـ٤ر۳۰ ٦ر۳۰و۸ر۳۰بعدازظهر ـ تلفن٤۲۱٦۹

سینماهای درجه ۲

سینما پردیس

سیمرامیس ـ باشرکت‌روندافلمینك شروع :۱۰ر۳۰ صبح ۲ر۳۰ ـ٤ر۳۰ ٦ر۳۰ و۸ر۳۰ بعد از ظهر

سینما تاج

حمله اتیلا (رنگی سینماسکوپ) با شرکت جف چندلر ـ جك پالانس ـ ریتا گام ـ شروع ۱۰ر۳۰ صبح ـ ۲ر۳۰ ـ٤ر۳۰ ـ٦ر۳۰ و۸ر۳۰ ـ تلفن ۳۳۰٦٤

سینما سیلوانا

لات جوانمرد ـ باشرکت مجیدمحسنی خوروش ـ پرخیده ـ شروع ۲وربع ـ ٤ـ ٦ ـ۸ بعداز ظهر تلفن۳۳۷۷۷۷

سینما فری

دختر دلیر (فیلم هندی)شروع: ٤ـ٦و۸ر۳۰ بعد از ظهر ـ تلفن ۲۷۸۹۳

سینما فردوسی

حمله اتیلا (سینماسکوپ ـ رنگی) باشرکت جف چندلر ـ جك پالانس . ریتا گام ـ شروع ۹ر۳۰ صبح‌دوازده وربع‌کم ـ۲ ـ چهاروربع ـ شش ونیم وهشت ونیم بعد از ظهر تلفن۳۵۷۸٤

سینما مشعل

اتللو (رنگی ـ دوبله بفارسی) شروع : ۱۰ صبح ـ۲ ـ ٤ ـ٦ و۸ بعد از ظهر ـ تلفن ۳۳۸۲٦

سینما مراد

چشم براه ـ با شرکت ایرن ـ مهدوی شهلا ـ مهوش ـ شروع : ۲ـ٤ـ٦ـ۸ بعداز ظهر ـ تلفن ۳۷۳۸۹

تآترها

تآتر تهران

عملیات مرتاض هندی توسط سورکار ـ شروع:۵ر۸بعد از ظهر ـ تلفن ۳۷۳۵۱

سالن دوم تئاتر تهران

مزاحم زندگی ـ باشرکت مورین ـ تهمینه ـ سارنك ـ ملك‌مطیعی. شروع ۸ بعداز ظهر .

جامعه باربد

عزیز و عزیزم ـ باشرکت‌دیهیم ـ رخشانی ـ شروع :۸ بعد از ظهر تلفن ۲۰٦۵

تآتر پارس

کلاف‌سردرگم ـ باشرکت تفکری ـ مصفا .تلفن ۳۸۸۱۱

آخرین تغییرات سینماها را درصفحه ۱۹ مطالعه فرمائید

برای اولین بار در ایران یك گنج بجایزه گذارده شد

بانك بازرگانی ایران برای تشویق مردم بافتتاح «حساب سیار» گنجی بجایزه گذاشته وکلید گنج را دراختیار عموم نهاده است

از امروز تاده سال دیگر هرکس محل گنج را پیدا کردمیتواند صاحب یکهزار سکه طلا شود- کشف رمز گنج فقط بستگی بمیزان هوش جوینده دارد

برای اولین بار در ایران یك موسسه ملی جهت ترغیب وتشویق مردم به بازکردن حساب‌سیاردربانك وافزایش اندوخته خانواده هدست به یك ابتکار جالب زده که بکلی با سیستم کلاسیك جوایز بزرك وکوچك متفاوت‌است‌این ابتکار بنام «گنج حساب‌سیار» است که بانك بازرگانی ایران در اختیار عموم گذارده وجوینده گنج با استفاده از هوش خودمیتواند صاحب‌یکهزار سکه طلا بشود . خبرنگار ما که این‌جریان را از نزدیك تعقیب میکرده اینك اطلاعات خودرا در اختیار خوانندگان گرام‌میگذارد.

یکسال زودتر

در بانك بازرگانی ایران قسمتی بنام «حساب سیار» است که هرکس میتواند با گذاردن پول حسابی برای خود باز کند و سپس درهر نقطه از ایران که بانك بازرگانی شعبه داشته باشد عین پول خودبه اضافه بهره ای که به آن تعلق گرفته دریافت نماید . بانك‌بازرگانی تصمیم داشت که از سال (۱۳۳۸) به صاحبان این حساب بحکم قرعه جوایزی بدهد ولی در هفته گذشته بانك تصمیم گرفت که‌علاوه‌برجوایز سال ۱۳۳۸ یکهزار سکه طلا امسال بجایزه بگذاردوبرای اینکار طریقه تازه وبی سابقه ای انتخاب کرد که نه تنها صاحبان حساب سیار بلکه عموم مردم بتوانند با استفاده از هوش خوداز آن‌استفاده نمایند وآن «گنج حساب سیار» است .

یکهزار سکه طلا

بانك بازرگانی ایران یکهزار سکه طلا را درکیسه ای که ازطرف مقامات رسمی پلمب شد قرار داده ودر خزانه بانك به امانت گذارده‌اند. از طرفی برك امانت که از طرف رئیس‌خزانه صادر گردیده توسط مدیر عامل بانك جیرو شده که به آورنده پرداخت شود یعنی هرکس این برك امانت را که در واقع‌ارزش حواله بانکی دارد به بانك‌بازرگانی ایران ارائه دهد یکهزار سکه‌طلا را از خزانه دریافت میکند .این برك امانت (حواله) در جعبه ای نقره قرار داده شده و جعبه نیزدر نقطه‌ای که فقط مقامات رسمی بانك از آن اطلاع دارند مدفون شده‌است هرکس بتواند محل این جعبه نقره

آقای مصطفی تجدد مدیر عامل بانك بازرگانی ایران برك امانت گنج یکهزار سکه طلا را درجعبه نقره میگذارد .

راپیدا کند بادردست داشتن برك امانت میتواند با مراجعه به بانك گنج حقیقی یعنی یکهزار سکه طلا را بدست آورد .

رمز گنج

برای پیدا کردن محل گنج بانك بازرگانی رمزی تهیه کرده که‌متن آن در همین صفحه‌بنظرخوانندگان میرسد .

رمز مزبور چنانکه خوانندگان ملاحظه میکنند مشتمل برعباراتی است که پیدا کردن مفهوم آنها محل گنج را برای جوینده کشف میکند واولین قدم «نقطه گذاری» صحیح این عبارات است .

تا ده‌سال

در پاسخ سئوالی که خبرنگار ما در خصوص مدت اعتبار این حواله که در نقطه ای دفن شده است‌نمود مقامات بانك اظهار داشتند که هرکس از این تاریخ تا ده سال دیگر هم (دیماه ۱۳۴۷) موفق‌به پیدا کردن آن شد میتواند فورا یکهزار سکه طلا را دریافت‌دارد.

فقط هوش

محافل تهران معتقدند که‌ابتکار بی سابقه و جالب بانك بازرگانی برای تشویق عموم به بالا بردن اندوخته وباز کردن حساب مورد استقبال شدید مردم قرار خواهد گرفت زیرا کشف این گنج‌هیچ زحمت و کوششی جز بکار انداختن هوش ندارد و هرکس در هرنقطه از ایران میتواند با استفاده ازهوش خود وکشف مجهولات رمز ،گنج را بدست آورد و صاحب یکهزار سکه شود .

نماینده انحصاری در ایران (شرکت تجارتی راوند)

بامسئولیت‌محدود. خیابان‌ویلا. شماره۱ تلفن ۶۸۲۸۰-۶۵۶۵۶ صندوق‌پستی‌شماره۸۰ آ-۳۴۹۷۴

ری

خیابان اسلامبول

مژده

بمناسبت آغاز بیست‌ودومین سال تاسیس(۶ دیماه ۱۳۱۶) بخریداران‌عمده برای‌هرده دوجین ازسه‌خمیردندان معروف و درجه یك زیروهمه رقم مسواك های زاویه دارپرو ((pro)) بزرگ و بچه‌گانه ساخت انگلستان از ۶ دیماه الی ۲۸ دیماه ، یعنی مدت ۲۲ روز یك دوجین مجانی تقدیم میشود .

۱- خمیر دندان طبی وضد پیوره سانوژیل (ساخت فرانسه)

Pate Dentifrice Mti-Pyorrheique Sanogyl

۲- خمیر دندان طبی و کلرفیل‌دار وبدون کلرفیل((ماکلین)) (ساخت امریکا وانگلستان)

Macleans Peroxide Toothpaste With and Without Chlorophyll

۳- خمیردندان طبی لیسترین)) (ساخت امریکا

Listerine Toothpaste

هیچ شیری جایگزین شیر مادر نیست ، حتی شیر خشک گی گز و غذای گی گز *Guigoz* ساخت گروئر سویس که معروفیت زیادجهانی دارد

مجلس شورای ملی

بقیه از صفحه اول

شده

ماده ٤ـ آگهی های نوبتی مذکور درماده ۱۱قانون ثبت اسناد واملاك ازتاریخ اجرای قانون فقط دردو- نوبت بفاصله سی‌روز منتشرخواهد شد.

مامور انتشار آگهی هابس‌از انتشار والصاق آگهی باید گواهی انتشار راازکدخدای محل یـــا ژاندارمری یاپاسبان اخذ وتسلیم اداره ثبت نماید دراینمورد کدخدا وسایر مامورین دولتی باید بـــه مامورین ثبت مساعدت نموده و گواهی لازم رابمامور ثبت بدهند.

ماده ٥ـ وزارت دادگستری مجاز است بمنظور کارآموزی وتـربیت کارمندان فنی‌ثبت وحسابداروبایگان ونقشه‌برداربجهت تکمیل تشکیلات وپیشرفت امورثبت آموزشگاه مخصوصی برای سه‌دوره یکساله درمرکز تاسیس نماید.

داوطلبان این آموزشگاه‌حتی‌المقدور دارائی اطلاع‌داد. قسمت عمده مبلغ وباحق تقدم ازبین کـــارمندان و خدمتگزاران وزارتخانه‌ها وادارات وبنگاههای دولتی یابنگاههائیکـه باسرمایه دولت اداره میشوندعم ازاینکه خدمت آنهارسمی یادون‌پایه یاقراردادی باشدوهمچنین‌دفتریاران ازطریق مسابقه انتخاب خواهندشد وپس‌از پذیرفته‌شدن درامتحان‌نهائی آموزشگاه چنانچه قبلاپایه نداشته باشند بایایه دوواگر دارای پایه‌بوده بایك پایه بالاتر بخـــدمت قبول میشوند.

داوطلبان غیرمستقیم دولت بایـد حداقل دارای مدرك‌تحصیلی‌رسمی پنجساله متوسطه باشند وداوطلبان مستخدم دولت حداقل باید دارای مدرك رسمی تحصیلی سه‌ساله اول متوسطه وازلحاظ سن حداکثر سی‌سال باشند- سایر شرایط‌قبول داوطلب ومواد مسابقه وبرنامه‌دروس وترتیب‌تعیین معلمین وساعات‌دروس‌و طرز امتحانات طبق آئین‌نامه وزارت دادگستری خواهد بود.

تبصره ـترتیب ترفیع درپایه‌هـــا برای این مستخدمین تابع مقررات قانونی استخدام کشوری میباشد. پایه آنها اعماز پایه اعطائی یاپایه ترفیعی وقتی تثبیت میشود که‌لااقل چهارسال خارج ازمرکز به تعیین اداره کل ثبت انجام وظیفه نمایند. درنقاط بدآب‌وهوا به‌منظور فوق دوسال توقف کافی است.

ماده ٦ـوزارت دادگستری مامور اجرای این قانون میباشد.

لایحه دیگر

بعد لایحه مربوط بالحاق ایران‌به مقاوله نامه بین‌المللی‌منع کار اجباری مطرح گردید این لایحه نیزتصویب وبدولت ابلاغ گردید.

وزرا بیایند ..

آقای رئیس گفت : لایحه دیگری که در دستور است طرح مربوطبه قابل تجدید نظر بودن احکام دادگاه انتظامی است که البته باید وزیر مربوطه در مجلس حاضر باشد تا مطرح گردد ودیگر لایحه مربوط به ساختمان سد لارولتیان است که هنوز تمام نشده است. بنا براین دیگر چیزی در دستور نداریم وبا موافقت آقایان جلسه ختم میشودو در جلسه آینده اطلاع داده خواهد شد که آقایان وزرائی که لوایحی دارند خودشان اول وقت در مجلس حاضر بشوند (صحیح‌است) ساعت دونیم جلسه ختم وجلسه آینده‌به روز سه شنبه موکول شد.

تامین اعتبار اضافات

بقیه از صفحه‌اول

٦٠میلیون ریال مزبور دردرجه‌اول برای آموزگاران ودردرجه‌دوم‌برای دبیران تخصیص داده شده‌است و مبلغ اضافات کادراداری وزارت فرهنك کمتر است.

کمك به‌صندوق بازنشستگی

طبق دستور آقای نخست‌وزیر کلیه وزارتخانه‌ها وادارات دولتی صورت بازنشستگان اخیر خودرا به‌نخست‌وزیر گزارش داده‌اند و چون درنتیجه بازنشستگی اخیـــر کارمندان اداره بازنشستگی بایـد همه‌ماهه مبلغ گزافی بابت حقوق بازنشستگی پرداخت کند ممکـن است هیئت‌دولت دوسوم اعتبارحقوق سابق بازنشستگان راکه‌قبل از بازنشسته‌شدن دریافت میکردند برای کمك‌به‌صندوق بازنشستگی اختصاص دهد وپست‌های حقوقـی این کارمندان بازنشسته بنفع‌صندوق بازنشستگی حذف گردد.

خیابان کاخ هم یکطرفه میشود

بقیه از صفحه اول

است. ضمنا باطلاع‌عموم میرسد که از ساعت یك‌صبح روز هشتم (فردا) عبور وسائط نقلیه در خیابان لاله‌زار نو ازشمال بجنوب آزادمیباشد.

البته موضوع یکطرفه شدن‌خیابان های سعدی ،فردوسی و اسلامبول همچنان‌که مقامات مربوطه اعـلام داشتند درمرحله آزمایش میباشد و مشکلاتی‌که براثر اجرای این‌طرح برای عابرین و رانندگان پیدا شده برای رفع آنها اقدام خواهد شد.

همانطور که در شماره گذشتـه با استفاده از نظر کارشناسان و مطلعین باطلاع خوانندگان عزیز رسید قسمتی از این‌مشکلات مربوط بعدم عادت‌عابرین و رانندگان در مورد طرح جدید است و البته دراین میان چند اشکال هم وجود دارد که مربوط‌به عادت نیست و باید راه حلی برای آنها پیدا شود.

ازدحام در فردوسی

یکی از مشکلات موجود اینست که براثر سرازیر شدن چند ردیف اتومبیل ازسه خیابان مهم و اصلی اسلامبول، فردوسی بالا، ونادری بخیابان فردوسی پائین، دراین‌خیابان وسائط نقلیه بحدی متراکم‌میشوند که ازدحام عجیبی بوجود می‌آید و در حدود یکربع ساعت یابیشترطول میکشدتا یك اتومبیل بتواند خودرا از چهارراه اسلامبول بمیدان سپه برساند.

برای حل‌قسمتی ازاین مشکل‌یك پیشنهاد اینست که مسیر بازگشت خط ۱۲غیرواحد بجـای خیابـان فردوسی به خیابان یوسف آبـاد تغییر داده شود و اتوبوسها از آنجا به خیابان سوم اسفند یا سپه بپیچند وبمیدان سپه بروند.

البته یکسره شدن عبور ازخیابان لالـــه‌زار از شـــمال بجنـــوب نیز بجل‌این مشکل کمك خواهد کرد و انتظار میرود از فردا با اجرای این طرح ازتراکم وسائط نقلیه در سه خیابان‌یکطرفه بخصوص‌فردوسی پائین تاحدزیادی کاسته شود.

ضمنا موضوع دیگری که باعث معطلی اتومبیلها در خیابان‌فردوسی میشود اینستکه اتومبیلهائی که‌می خواهند بخیابانهای فرعی به‌پیچند جلو سایر اتومبیلها را میگیرند و اینموضوع بیشتربستگی به‌رانندگان دارد باین معنی که وقتی راننده‌ای مثلاز میدان فردوسی بداخل‌خیابان سرازیر میشود و بعد میخواهد به خیابان منوچهری به‌پیچد باید از ابتدای خیابان فردوسی د رسمت‌چپ حرکت کندکه بتواند بدون معطلی و قطع حرکت سایر اتومبیلها داخل خیابان منوچهری شود.

عبور از خیابان

مسئله عبور از عرض‌خیابان نیـز برای عابرین موضوع مهمی است زیرا در خیابان یکطرفه قطاراتومبیل ها لاینقطع‌از یکطرف بطرف دیگر در حرکتند و بعابرین فرصت‌عبور نمیدهند بنابراین در خیابانهای‌مزبور باید صرفنظر از نقاط خط‌کشی یامیخکوبی شده‌که غالب رانندگان به‌آن وقعی نمیگذارند چراغ‌ومامور راهنمائی قرار داده شود و عابرین‌هر چند دقیقه یکبار بتوانند از نقاط مختلف خیابان براحتی عبور کنند.

امروز تیمسار سپهبد علوی‌مقدم‌رئیس شهربانی کل‌و سرکار سـرهنك اختیار رئیس‌اداره‌راهنمائی ورانندگی باتفاق سایر افسران راهنمائی و مسئولین‌امر در خیابانهای یکطرفه و بخصوص در چهارراه اسلامبول درعبورو مرور وسائط نقلیه‌نظارت ومشکلات کاررابررسی میکردند.

بقیه در صفحه هیجدهم

تنزل فرانك در بازار

بقیه از صفحه‌اول

مبادلات ایران‌و فرانسه

تنزل فرانك برای صادرات‌فرانسه بایران مفیدخواهد بودزیرا قسمت کالاهای فرانسه ارزانتر خواهـد شد و امکان‌رقابت بیشتری بـرای کالاهای فرانسه پیدا میشود وجنس فرانسوی ارزانتر دراختیار خریدار ایرانی قرار خواهد گرفت بعبارت دیگر یك کالای صد تومانی‌فرانسه ازاین پس‌به ٥ر۸۲ تومان در بازار تهران بفروش خواهد رسید.اما صادرات ایران دچار مشکلاتی‌خواهد شد زیرا قیمت‌آن در حقیقت‌برای مردم فرانسه ٥ر۱۷ در صد گرانتر میشود ودر چنین وضعی اگـــر احتیاج ضروری‌وجود نداشته‌باشد (که‌در مورد پنبه و پشم و بعضی‌کالا های دیگر وجود دارد) کـالاهای ایران کمتراز گذشته بفروش‌خواهد رفت. همین وضع برای کشورهای دیگر نیز در مقابل فرانسه پیـدا میشود انگلستان که یکی از کشور های بزرك صادر کننده کالابفرانسه است ازاین پس دچـار محظورات زیادی خواهد شد بخصوص کـه کشور های آلمان و ایتالیاواعضای بازار مشترك‌باتسهیلاتی که درکادر بازار مشترك برای آنها در نظـر گرفته شده‌بخوبی قادرندبا انگلستان رقابت کنند .

نظریات اعضای بازار مشترك

اعضای بازار مشترك در مقابل‌این اقدام فرانسه هنـوز عکس‌العمـل رسمی نشان‌نداده‌اند این کشورهااز سه روز دیگر میتوانند کالای خود را باده‌درصد تعرفه گمرکی‌ارزانتر وارد فرانسه کنندو باین تـرتیب کالاهای مشابه کشور های دیگر رااز بازار فرانسه بیرون کنند.اما با تقلیل نرخ‌فرانك این امتیازتاحدی از میان میرود. درایتالیا امروزگفته شدکه «تقلیل نرخ فرانك تسهیلات گمرکی بازار مشترك را خنثی‌نموده است» در بلژیك با تائید اینکـه «فرانك بلژیك هم‌اکنون قابلیـت تبدیل دارد » هنوزرسما عکس‌العملی نشان نداده‌اند. درآلمان و هلند و لوکزامبورك نیزعکس العمل رسمی دیده نشده است.

تصحیح

در نتیجه‌مسابقات‌نقاشی‌آموزشگاهها که درشماره دیروز صفحه۱۱چاپ شده نام دوشیزه نسرین نوربخش اشتباها شیرین چاپ گردیده‌است.

دنباله اخبار خارجه

کمیسیون رسیدگی بوضع سوریه تشکیل شد

بزودی اقدامات شدیدی علیه کمونیستها درسوریه انجام میشود

قاهره ـخبرگزاری فرانسه ـ جمال عبدالناصر رئیس جمهوری متحدعرب دیشب عبداللطیف بغدادی و اکرم حورانی معاونین خود را به عضویت کمیسیون مخصوصی که برای‌رسیدگی بوضع ایالت سوریه تشکیل شده منصوب کرد .

ذکریا محی‌الدین وزیـر کشور جمهوری متحد عرب نیز در این کمیسیون عضویت دارد . اعضای کمیسیون مزبوردیشب نخستین‌جلسه خود را در قاهره تشکیل دادند و بزودی برای رسیدگی بامور اقتصادی سوریه بدمشق خواهند رفت جمال عبدالناصر پس از نطق اخیر خوددر برت سعید که‌کمونیست های سوریه را بشدت مورد حمله قرار داد تصمیم به تشکیل این کمیسیون گرفت و دیشب سه تن از همکاران نزدیك خود را مامور کرد که برای جلوگیری از فعالیت کمونیست ها و رسیدگی بوضع اقتصادی‌ایالت سوریه‌بدمشق بروند .

ظاهرا کمیسیون سه نفری درایالت سوریه باهمکاری سرهنك عبدالحمید سراج‌اقدامات شدیدی علیه‌کمونیست ها که علنا بر ضد جمهوری متحد عرب دست بفعالیت زده‌اند بعمل خواهد آورد .

انقلاب درایالات جنوبی چین کمونیست

دراین انقلاب تاکنون ۱۳۰۰ نفر کشته شده‌اند

تایپه ـآسوشیتد پرس ـآژانس خبرگزاری « تاتائو» امروز گزارش داد که در ایالت «کوانك سی»واقع در جنوب چین کمونیست انقـلاب شدیدی روی داده که دامنه آن مناطق وسیعی را در بر گرفته است .این آژانس که مؤکدا اظهار میدارداخبار مذکور از منابع قابل اعتماد بدست آمده اضافه میکند که شورش‌ابتدا در ناحیه «کوملین» مرکز ایالت «کوانك سی» در گرفته است .

علت این شورش راخبرگزاری مذکور گرسنگی دانسته ومیگویدعده از افراد نظامی واهالی غیر نظامی در آن شرکت کرده و علیه دستجات کمونیست ها به نبرد پرداخته‌اند . تنها در یکی از نبرد هائی که روی داده ۳۰۰ نفر از سربازان کمونیست ها کشته شده‌اند ولی در مقابل یك هزار نفر از اهالی بدست کمونیست هـا بقتل رسیده‌انـد شورشیان ایستگاههای راه آهن ،پل‌هاوجاده ها را بکلی ویران کرده‌اند .

خبرگزاری مذکور در پایان خبر خود اعلام میدارد که اینك خبرنگاران و مامورین زیادی را به مراکزانقلاب اعزام داشته تا اطلاعات بیشتری در این مورد کسب نمایند .

ایدن خاطرات خودرا مینویسد

مکزیکو ـآسوشیتدپرس ـاز هنگامیکه ایدن نخست وزیر سابق بریتانیاوخانم وی‌برای استراحت به مکزیکو آمده‌اند اطلاعاتی در باره آنها بدست نیامده است. ایدن مهمان یکی از صاحبان معادن‌مکزیکو است ودرخانه‌ای که مشرف به خلیج انیای آکایالکو است زندگی میکند بقرار اطلاع سرآنتونی ایدن این گـوشه آرامو بـی‌صدا را برای‌نوشتن وتکمیل‌خاطرات‌دوران‌زمامداری خودوبخصوص‌حوادث کانال سوئز انتخاب کرده است .

شوروی انگلستانرا تهدید میکند

رادیو مسکوگفت انگلستان درهنگام‌جنك‌قادر بحفظ موقعیت اتمی خود نیست

لندن- رویتر- رادیو مسکو اعلام کرد که اگر سازمان آتلانتیك شمالی به کشورهای بلوك کمونیست حمله کنند بریتانیا در اولین‌ساعات ویا اولین روز جنك ضربه انتقامی خرد کننده ای دریافت خواهد داشت. سخنگوی رادیو مسکو تهدید مارشال سوکولوفسکی‌رئیس ستاد ارتش شوروی را تکرار نمود که بریتانیا در هنگام جنك قادر به حفظ موقعیت اتمی خود نیست.رادیو مسکو گفت اظهـارات مارشال سوکولوفسکی اخطار عاقلانه‌ای‌به سیاستمداران طرفدار جنك طلب بریتانیاست وبه اظهارات رونکان ساندس وزیر دفاع بریتانیا اشاره نمود ساندس گفته بود در صورت بروز جنك ایالات متحده میتواند شوروی را ویران‌سازد. رادیومسکو گفت ولی‌خوب‌است دونکان‌ساندس قبل از تهدید شوروی در باره این نکته بیندیشد که در صورت بروز یکجنك دیگرچه‌برسربریتانیاخواهد آمد .رادیو مسکو بریتانیا رامتهم کرد که حاضر بتوافق پیرامون مسائل اساسی بین‌المللی نیست.

بزرگترین نشان اندونزی برای «تیتو»

پرزیدنت سوکارنو رئیس جـمهور اندونزی امروز بزرگترین نشـان کشور خویش را که یك ستاره‌نقره‌ای پنج پر میباشد به مارشال‌تیتو رئیس جمهور یوگسلاوی اهدا کرد .

سوکارنو هنگام اهداء این نشان گفت بخاطر خدماتی که آن حضرت در راه ترفیه‌وسعادت‌مردم یوگسلاوی انجام داده‌اید این نشان بحضورتان تقدیم میشود .

تیتو در پاسخ پس از اظهار تشکر گفت من این نشان را بعنوان مظهر مبارزه ملت بزرك اندونزی در راه آزادی واستقلال ملی می‌پذیرم .

قطرت‌نظامی ستون‌فقرات دنیای‌آزاد درنبرد علیه کمونیسم

واشنگتن ـآسوشیتد پرس ـکمیته بین‌المللی طرحهای آمریکا درگزارشی که انتشار داده خاطرنشان ساخته است که نیروی نظامی ستون فقرات مبارزه جهان آزاد علیه کمونیسم میباشد .در گزارش مزبور گفته شده است که ایالات متحده نباید برای تعادل‌بودجه خوداز اعتبارات نظامی بکاهد زیرا این امر موجب تقویت وبرتری شوروی خواهد شد .ایالات متحده برای آنکه بتواند به هدفهای سیاست خارجی خود برسد باید از نظر نظامی نیرومند باشد ودر این زمینه پیوسته پیشرفت کند. پرتاب اولین ماه مصنوعی شوروی سبب شد که در برنامه‌های نظامی ایالات متحده تسریع شودو کوشش بیشتری در راه اجرای آنها بعمل آید. ولـــی متاسفانه اکنون بنظر میرسد کـه کوششهای مزبور رهاشده است و یکبار دیگر در تمام بودجه دفاعی نشان میدهد که به مسائل دفاعی کاملا توجه نشده است .

قارئین‌محترم توجه فرمائید

مقدار سی سیر وهشت مثقال ازقریه رستم‌رودمحال نور ملك متصرفی مـرحوم میرزا خلیل اسفندیاری پدراینجانبان بوده که عبداله اسفندیاری برادرمان بواسطه فوت‌پدر وباوکالت‌ازطرف خواهران خودبشاهنشاه فقید فروخت وپس ازوضع قانون املاك واگذاری بدون اطلاع اینجانبان تنها بنام خود دادخواست داد وپس از تحویل وتحول سهمی بهره مالکانه را میپرداخت اکنون شنیده میشود قصدفروش تمامی ملك مزبور رادارد در حالیکه نصف از ملك حق شرعی وقانونی مادونفر است وهر شخصی خریداری نمایدمسئول خواهد بود وبرطبق مدارك بوسیله محاکم استرداد خواهدشد همه میدانند عبداله‌اسفندریاری‌ازخود ملك ومالی نداشته وملك نامبرده متعلق‌به پدرمان بوده است. آ-۲۳۹٦۱ ستاره وشمس جهان اسفندیاری

بله بله، خودشه!

خانواده‌های : **کاظم ـ عطری ـ علی‌قلی جعفرزاده ـ قازنگی ـ میخچیان ـ امیردلفان ـ پارسائی**

فوت مرحومه **بانو صغری کاظم** را باطلاع فامیل و دوستان میرساند مجلس ختم آن مرحومه روزدوشنبه ۸ دیماه ازساعت ٤تا٦ بعدازظهر درمسجد توحید خیابان شاه‌آباد وختم‌زنانه درهمانساعت منزل سرهنك عباسی شاه‌آبادکوچه ظهیرالاسلام دست راست کوچه سوم کاشی ۲۷منعقد میباشد آ- ۲۳۸۹۱

بعموم بازماندگان آنمرحومه مصیبت‌وارده راتسلیت‌میدهیم

بانهایت تاسف فوت مرحوم**حاج نعمت‌اله قاسمی** را باطلاع خویشاوندان و آشنایان میرساند مجلس ترحیم آنمرحوم روزدوشنبه ۸ر۱۰ر۳۷ ازساعت ۹ الی ۲بعداز ظهر درحسینیه قلهك وختم زنانه همانروز درمنزل آن مرحوم واقع درکوچه تلفن‌خانه منعقد میباشد

حاج‌جعفرقاسمی ـ حاج‌کاظم‌قاسمی- رحمت‌اله قاسمی

مصیبت وارده رابعموم‌بازماندگان‌آنمرحوم تسلیت‌میدهیم.

خانواده‌های مرحوم **سلطان حسین‌فتحی** باطلاع‌دوستان وآشنایان میرساند که عصر دوشنبه ۸دیماه جاری‌مصادف باشب هفت فوت آنمرحوم وازساعت ۳ الی ٥ بعدازظهر روز مزبور مراسم شب هفت درامامزاده عبداله برگزار خواهد گردید آ- ۲٤۰۰۳ **امیربهمن‌فتحی**

آگهیهای تسلیت

بانهایت تاسف مصیبت‌وارده را بخانواده نادرخانی بویژه آقایان نصرت‌اله و احمد نادرخانی تسلیت میگویم آ-۲۳۹٤۹ **منصور امیرآصفی**

جناب آقای حسن عرب

فوت والده محترمه را بخانواده شما تسلیت‌گفته و صبرجمیل و بقای عمرجنابعالی را ازخداوندمتعال‌خواهانیم

آ- ۳٥۰۷٤ **سیدبابا حجازی ـ پرویز حجازی**

جناب آقای حسن عرب

مصیبت‌وارده را بخانواده شما تسلیت میگوئیم

آ- ۳٥۰۷۲ **کارکنان کاباره دانسینك شکوفه‌نو**

بانهایت تاثر درگذشت مرحوم سلطان حسین‌فتحی (نایب‌الایاله) را بعموم بازماندگان مخصوصا بسرکارعلیه خانم نیرفتحی وآقایان مهندس امیربهمن‌فتحی و ملك هوشنك ستوده تسلیت عرض میکنم

آ- ۲۳۹۳۷ **سیداسداله شکور**

خانواده سوداگری درگذشت ناگهانی مرحوم‌ابراهیم فربودمنش را بخانواده جلیل فربودمنش و کاشانی‌عموما وببرادران گرامی‌اش خصوصا تسلیت عرض آمرزش روح آن فقید وعمر وعزت باقیماندگان را ازخداوندمسئلت‌دارد

آ- ۳٥۰٥۰ **سروان علی‌اصغر سوداگری**

جناب آقای حسن عرب

باکمال تاسف درگذشت مادر محترمتان را از صمیم قلب تسلیت عرض واز خداوند برای جنابعالی تقاضای صبر جمیل و سلامتی مینمائیم

ابراهیم آقازاده ـ علی‌زمانی ـمحمدنظری-اسماعیل‌نظری

جناب آقای حسن عرب

فوت ناگوار مادر عزیزتان مارا نیز متاثر و دراین مصیبت‌وارده خودرا شریك غم واندوه جنابعالی دانسته واز خداوند برای سرکار طلب صبر وشکیبائی وسلامت می‌نمائیم

علی‌مجیبی ـ احمدقربانی ـ مهندس‌صیادی ـ آرتوش ماطاوسیان

آ-۲۳۹۲۷

جناب آقای مهندس اسمعیل معینی زندی

بانهایت تاسف وتاثر فوت مرحومه والده محترمه آنجناب را بشما و عموم بازماندگان آن مرحومه تسلیت عرض نموده بقای عمر وسعادت آن فامیل محترم را از خداوند متعال خواستاریم **فیروز اصلانی ـ اسمعیل دامادی ـ محمدمهدی جهانبانی ـ احمدفروغ ـ امیرمحمدی مطلق ـ محسن‌لحنی**

آ-۲۳۸۹۷

بانهایت تاثر وتاسف درگذشت مرحومه صغری‌فاضلی را بفامیل و فرزندان محترم آن مرحومه صمیمانه تسلیت عرض نموده دراندوه شما شریك میباشیم

آ-۲۳۹۹۳ **ایران فاضلی ـ ستوان‌یکم هوشنك‌محمدزاده سرکار سرهنك حبیب‌الله‌افخمی افسراداره سرکلانتری**

بانهایت تاسف درگذشت جناب آقای مهروز بزرك خاندان مهروز را بهمکاران گرام بانوان فـاطمه معرب بدری‌الزمان‌اعتصام یزدانی- ناهیدروستا تسلیت عرض می‌کنیم واز درگاه خدای بزرك بقا وعظمت بازماندگان ایشانرا مسئلت می‌نمائیم

آ- ۲۳۸۷٥ **ازطرف کارکنان دبستان‌رشید ـعزت‌امیری**

استادان و کارمندان **دانشکده علوم معقول ومنقول** درمصیبت‌وارده بجناب آقای **حاج سیدمحمدمشکوة‌استاد** محترم دانشگاه مراتب تسلیت و همدردی خودرا تقدیم میدارند . آ- ۲۳۹٦۷

بانهایت تاسف درگذشت شادروان مادرگرام دوست عزیزمان سرکار سروان حبیب‌اله معین‌زنـد را تسلیت عرض مینمائیم **سروان‌کهن ـ ستوان‌یکم نظام**

بانهایت تاسف‌مصیبت‌وارده را بخانواده محترم‌معینی بخصوص آقای مهندس معینی و سروان معینی تسلیت عرض مینمائیم

سروان هوائی امینیان ـ سروان هوائی میرفخرائی

حضرت آقای مشکوة استاد معظم دانشکده علوم‌معقول ومنقول و حقوق مصیبت‌وارده را صمیمانه تسلیت عرض مینماید

رئیس کانون لیسانسیه های دانشکده‌معقول ومنقول

آ- ۲۳۹۷۳ **حسین فقیه مرندی**

درگذشت جناب آقای محمود قیائی را ببازماندگان‌آن مرحوم خصوصاجناب آقای منوچهرقیائی مدیرعامل‌شرکت گوشت تهران تسلیت عرض مینمائیم وبقای‌عمر وسلامت آن خانواده محترم را از خداوندمتعال خواستارم

رئیس اتحادیه صنف کشتارکنندگان گوسفند

آ- ۲٤۰۰۱ **تهران ـ جواد رضائی**

درگذشت جناب آقای محمود قیائی را ببازماندگان آن مرحوم خصوصا به آقای منوچهر قیائی مدیر عامل شرکت سهامی گوشت تهران تسلیت عرض نموده وبقای عمر ایشان را خواهانیم

ازطرف مجمع کشتارکنندگان خورده‌پا

عبداله‌کرمی ـ کریم‌سالاری ـ عباس‌کمالی ـ جلال سیدسقا ـ مهدی نفر ـ عباس شیرزاد ـ مهدی‌جوانمرد

مصیبت‌وارده را به‌خانواده محترم ثقفی بویژه بدوست گرامی آقای‌مهندس منوچهرثقفی صمیمانه تسلیت‌میگوئیم

مهندس محمود محمدی ـ مهندس غلامرضا نقدی

باقلبی مملو از اندوه مصیبت‌وارده را به‌فامیل محترم فتحی وامیربهمن فتحی ـمرتضوی ـستوده بخصوص‌خانم محترم و فرزندان ایشان تسلیت عرض مینمائیم

آ- ۲۳۹۳٥ **سروان پاینده‌جو و بانو**

درگذشت سرکار سرگـرد مصطفی افسرده افسر شهربانی را ببازماندگان آنمرحوم خصوصا جناب‌سرهنك حبیب‌اله افخمی تسلیت عرض میکنم

سرگرد محمود صاحب‌جمعی ـ علی‌کرمی ـ سروان هادی صاحب‌جمعی

آ- ۲۳۹۹۱

باقلبی اندوهناك از فوت‌والده مکرمه آقای میرزامحمود طاهرتهرانی این مصیبت رانیز بعموم‌بازماندگان آنمرحومه خصوصا آقایان امام‌جمعه‌کاشان وپیغمبری تسلیت‌عرض می‌نمائیم آ- ۲۳۹۸۷ **حسن‌فرح‌بخش‌ـمحمودعسگری**

مصیبت وارده را بخانواده محترم ثقفی بخصوص دوستان عزیزم آقایان هوشمند ثقفی ـمهندس منوچهر ثقفی و سروان کیومرث ثقفی تسلیت عرض نموده بقاء عمر بازماندگان آنمرحومه را از خداوندمتعال آرزومندم

آ- ۲۳۹۸٥ **حسین اصلی**

جناب‌آقای مشکوة استاد محترم دانشگاه

مصیبت‌وارده‌را تسلیت عرض‌نموده بقاء عمرجنابعالی وسایر بازماندگان را از خداوند متعال‌مسئلت مینماید

علی‌موحد ـ محمدموحد ـ احمدموحد ـ حسن موحد جعفرموحد

آ-۲۳۹۷۹

مصیبت‌وارده را به‌آقای محمدحسن خلیل‌گرگانی‌دبیر محترم دبیرستان بدریه تسلیت میگوئیم

از طرف کارکنان دبیرستان بدریه خانم‌صفا

مصیبت‌وارده را به‌آقای علی‌اصغر چمنی دبیر محترم دبیرستان بدریه تسلیت میگوئیم

از طرف کارکنان دبیرستان بدریه خانم صفا

مصیبت‌وارده را به‌خانواده عرب خصوصا آقایان‌حسن عرب و محسن عرب صمیمانه تسلیت عرض مینمائیم

عزیزاله رشگی ـ اکبریزدی ـ ایوب‌کلانتری وکارکنان فتوپالاس

آ-۳٥۰۹۸

بانهایت تاسف مصیبت‌وارده را بفامیل محترم یمینی ومعینی و شاه بداغلو تسلیت عرض نموده وبقاء عمـر بازماندگان را از خداوند متعال خواستاریم

آ- ۲۳۹۷۱ **محمد و ابراهیم ذوالفقاری**

باکمال تاسف مصیبت‌وارده را بخانواده ثقفی‌مخصوصا همکار محترم بانو قدس ایران ثقفی تسلیت میگوئیم

از طرف کارکنان دبستان مهشید ـ مهتدی

بانهایت تاثر عموم افسران و درجه‌داران وپاسبانان و زندانیان بازداشتگاه موقت شهربانی از فوت جانگداز افسر شرافتمند وپاکدامن سرکار سرگرد مصطفی‌افسرده که یکی‌از خدمتگذاران واقعی ولایق شهربانی‌کل‌کشور بودند بحضور عالی و خانواده جلیل ایشان تسلیت عرض نموده ازپیشگاه حضرت احدیت صبر جزیل وبقای عمر شمارا مسئلت مینمائیم

سرگرد حکیم‌زاده ـ سروان سیاسی‌پور ـ سروان صاحب‌جمع ـ سروان زمانی ـ ستوان‌یکم محمدزاده ـ ستوان دوم‌سلیمی ـ ستوان‌دوم سبحانی ـ ستوان دوم گیویان ـ ستوان دوم ونکی ـ ستوان‌دوم مهدی‌یار

آ-۲۳۹۹٥

مصیبت‌وارده را به‌همکار عزیزم آقای ناصر عرب تسلیت عرض مینمایم آ- ۲۳۹۳۱ **اکبر زر دوز**

بانهایت تاسف وتالم فوت شادروان سلطان حسین فتحی را بخاندان جلیل فتحی ـمرتضوی ـستوده بویژه مهندس امیربهمن فتحی تسلیت عرض مینمائیم

آ- ۲٤۰۰٥ **فهیمه شریفی ـ احمد هوشنام**

بقیه آگهیهای تسلیت درصفحه ۱۸

آیاتعطیلات زمستانی مدارس نتیجه‌دارد؟

اظهارنظر سناتور دکترعیسی صدیق درباره این تعطیلات وفلسفه ونتیجه‌آن

آقای دکتر صدیق

بحث روزنامه اطلاعات و مصاحبه با چندتن از فرهنگیان درباره تعطیلات زمستانی مدارس مورد توجه خوانندگان ما واقع گردید وبدنبال آن اظهارنظر های دیگری از اولیای محصلین و اعضای انجمن های خانه و مدرسه و فرهنگیان صاحب‌نظر بمارسید که عده‌ای از آنها نیز با تعطیلات زمستانی مخالفند .

آقای سناتور دکتر عیسی صدیق استاد دانشسرایعالی و وزیراسبق فرهنگ دراینمورد چنین اظهارنظر میکنند :

احتیاجی نیست

میگویند فلسفه تعطیلات زمستانی مدارس اینستکه مدت دو ماه و نیم متوالی محصل تحصیل کرده و معلم تدریس نموده و پس ازآن باید چند روزی استراحت کند .

اما بواسطه تمرکز امور در ادارات فرهنگ و عدم نظارت مردم و بواسطه نظارت غیر منطقی و اشکال تراشی های دارائی هر محل در مخارج فرهنگ و بعلت تشریفات و مقررات‌زائدکارگزینی ها و وظیفه نشناسی و اهمال عده‌ای از کارمندان متاسفانه از اول‌مهر ماه مدارس شروع نمیشود و اگر درهای مدارس هم‌باز باشد یابقدر کافی معلم ندارند(یعنی‌نتوانسته‌اند معلم استخدام کنند) یابقدرحاجت اثاثیه و بخاری و سوخت ندارند یا خانه‌ای که محل مدرسه است آماده نیست و تعمیر لازم دارد و یاعده‌ای از معلمین‌سرخدمت‌حاضر نیستند .

اگر خیلی خوشبین باشیم باید گفت که مدارس بتدریج بعداز جشن مهرگان (۱۶مهر) شروع بکار میکنند واگر مثل امسال از ۲۱ آبان هوا فوق‌العاده سرد شود مخصوصا درشمیرانات و لواسانات و آذربایجان و کردستان ونواحی همدان چندین روز شاگردان در اثر سرما ونداشتن بخاری سوخت یابمدرسه نرفته‌اند یا رفته و بیمار شده‌اند .درهرصورت‌درس‌صحیحی خوانده نشده و مدرسه در حکم تعطیل بوده‌است .

بنابراین خستگی عارض نشده و مدت تحصیل ممتد نبوده که‌محتاج به ده روز تعطیل زمستانی باشد. دیگر اینکه درنقاط گرمسیرمانند آبادان و بوشهر و بندر عباس هوا بحدی در مهرماه گرم‌است‌که در قسمتی از روز تحصیل میسر نیست بهترین وقت تحصیل درآن نواحی همین ماههای آبان و آذر است که تعطیلات زمستانی در وسط آن قرار داده میشود وزحمات معلمین بکلی بهدر میرود .

از اینها گذشته معلمین بسیاری از نقاط چند روز پیش از ۲۰آذر ماه از محل خدمت بخارج مسافرت میروند و چند روز بعد از اول دی به محل ماموریت برمیگردند.. همین امسال صدها نفر اینطور کردند و عده‌زیادی از آنها به تهران آمدند وبرای انتقال خود اقدام میکردند . بنابراین مدرسه درحدود دوسه هفته تعطیل میشود. چنانکه در تعطیلات نوروز هم‌از ۲۵ اسفند تا ۱۵ و بلکه تا ۲۰ فروردین تعطیل میکنند درصورتی که تعطیل رسمی از ۲۹ اسفند شروع و در۱۳ فروردین خاتمه می‌یابد .

ازطرفی وزارت فرهنگ سعی میکند کارهای اجتماعی‌برای‌بعضی از شاگردان درموقع‌تعطیل‌زمستانی ترتیب دهد ولی بواسطه‌کمی‌وسایل و نبودن کارشناس و بودجه لازم این کار برای یکصدم محصلین کشور هم انجام نمیشود .

دردهات وشهرهای دورافتاده و کوچك شاگردان جائی جزکوچه وبیابان ندارند و بگفته معلمین بدون جهت مدرسه تعطیل و«پشت شاگردان باد میخورد » واولیای آنها هم ناراضی هستند .

واصولا باید توجه‌داشت که مدت سال تحصیلی بسیار کوتاه‌گردیده در دوره قبل از شهریور ۱۳۲۰سال تحصیلی از ۱۵ شهریور شروع و آخر خرداد ماه تمام میشد اما حالا اسما ازاول مهر شروع واوایل خرداد تمام میشود باضافه ده روز تعطیل‌زمستانی استویك هفته‌هم بر تعطیلات نوروز افزوده شده ودرظرف سال هم چند روز تعطیل جدید بوجود آمده بطوریکه سال تحصیلی ازنه ماه به هفت ماه‌مبدل شده ودراین هفت ماه هم بدلایلی که درابتدا گفته شد معلم وسایل کار بموقع فراهم نمیشود و ۲۹ روز از آن هفت ماه هم جمعه و تعطیل است .

نتیجه چه میشود ؟

نتیجه مهمی که‌از این وضع عاید فرهنگ کشور شده تنزل سطح معلومات جوانان است .برای مثال باید عرض کنم که امسال‌در دانشکده علوم میخواستند ۸۰ نفر برای رشته طبیعی دانشجوبپذیرند از ششصد نفر داوطلب فقط‌شانزده نفر معدل ۸ و ۱۰ داشتند !!

این بود نتیجه امتحان ورودی دیپلمه های کامل‌متوسطه مدارس کشور ما !

شاهپور قهرمان شمیران

مسابقه دوصحرا نوردی آموزشگاههای شمیران انجام گردید ودرنتیجه بین تیم‌های دبیرستانها تیم سیکل دوم ازدبیرستان شاهپور وتیم سیکل اول‌از همان دبیرستان به‌ترتیب‌با ۳۰و۶۰امتیاز اول شناخته شدند .

نفراول ازسیکل دوم آقای امینیان دوم خرقانی سوم گهساری نفر اول ازسیکل اول آقای فغانی دوم باشی‌و سوم حاج‌میرزا برنده شدند

درخاتمه جوائز نفرات‌اول ودوم وسوم ازطرف آقای مشار فرماندار شمیران‌توزیع گردید.

المپیك زمستانی

رنو- ایالت‌نوادا- یونایتدپرس- دیروز کمیته المپیك ایالت نوادا اعلام داشت که مبلغ ۲۰۰،۰۰۰ دلار به‌کمیته المپیك‌ایالت‌کالیفرنیا پرداخت کرده است تا بمصرف اجرای برنامه‌های مسابقات‌زمستانی اکیپ سال ۱۹۶۰ برسد .

فرهنگی-ورزشی

اخبارباشگاهها

پولاد در قزوین

روز پنجشنبه گذشته تیم کشتی باشگاه پولادبسرپرستی مدیرباشگاه در هشت وزن بقزوین رفته و مسابقه‌ای باقهرمانان آن شهرستان دادندنتیجه این مسابقه ۳بر۳ و ۲ مساوی اعلام گردید.

ازطرف فدراسیون کشتی کشور آقای مهدی نیکخو جهت قضاوت ونظارت مسابقه بقزوین رفته بود.

درباشگاه گودرز

شب گذشته آقای سرهنك معروفخانی رئیس فدراسیون کشتی کشور وآقای ابوالملوکی دبیر فدراسیون درمحل باشگاه گودرز حضور بهمرسانیدند ابتدا آقای احمد بی‌قید سرپرست باشگاه‌ضمن اظهار تشکر قهرمانان خودرا معرفی نمودوسپس مسابقه کشتی در شش وزن آغاز گردید ونتایج زیرحاصل شد: در وزن ۴۸ کیلو حیاتی ،رجبی صدیقیها، دروزن اول مطهری ،پور اسدالهی، غلاتی ، دروزن دوم عزیزی،مصطفوی ، صفری،در وزن سوم اصلانی،رافق ، تقی‌زاده ، در وزن چهارم جعفر آبادی ،جلالوند، کاوندی در وزن‌پنجم شیرین زاد ، و ذوقیان بترتیب مقامهای اول تا سوم را کسب کردند.

توزیع جوائز شهباز

بنابدعوت باشگاه ورزشی شهباز آیاقان سرهنك معروفخانی‌رئیس و کیومرث ابوالملوکی دبیر فدراسیون کشتی کشوردرمحل باشگاه‌حضور یافتند وپس ازمشاهده ورزش‌باستانی جوائز مسابقات کشتی داخلی‌باشگاه بوسیله رئیس فدراسیون توزیع‌شد

معرفی والیبالیستهای ترك بحضور والاحضرت غلامرضا

روز گذشته دختران والیبالیست ترکیه باتفاق آقای امیر امین رئیس فدراسیون والیبال کشور در کاخ اختصاصی والاحضرت شاهپور غلامرضا پهلوی ریاست کمیته ملی المپیك ایران حضور یافته وبحضور والاحضرت معرفی شدند .

برای حل چند مسئله فرهنگی

وزارت فرهنك نظر مطلعین را خواسته است

از طرف آقای دکتر رازانی مدیر کل اداره نگارش وزارت فرهنك از عده‌ای از مطلعین ودانشمندانی که در امور فرهنگی واصول آموزش و پرورش صاحب نظر هستند. طی نامه ای تقاضا شده است که نظریات خودرا در موارد سه گانه زیر باطلاع وزارت فرهنك برسانند:

۱ـ کدامیك از روشهای تربیتی کشورهای متمدن جهان را در اجرای برنامه های تعلیمات عمومی وزارت فرهنك مفید میدانند.

۲ـ سهل‌ترین وکم خرج ترین روش مبارزه با بیسوادی چیست و وزارت فرهنك چگونه میتواند این برنامه را در مراکز روستائی توسعه دهد.

۳ـ آیا واگذاری امور فرهنگی طبق برنامه‌ای بمردم از نظر توسعه تعلیم وتربیت ونتایج آن مفید است یا نه ؟

٤ـ چگونه ممکن است‌با رعایت موازین‌شرع قسمتی از درآمد موقوفات کشور را بتوسعه تعلیمات عمومی اختصاص داد وراه عملی آن چیست؟

وزارت فرهنك پس از کسب نظر مطلعین برنامه هائی تنظیم وبموقع اجرا خواهد گذاشت.

دستگیری یکی‌ازهمدستان حمیدیکدست

خبرنگار ما از آبادان طی گزارشی اطلاع میدهد که ظهر دیروز بدستور آقای کریمی بازپرس دادسرای آبادان یکی دیگر از همدستان حمید یکدست بنام خدایار فرزند رضا شهرت سروی بازداشت شد .

از قرار معلوم در تحقیقات اولیه خدایار همکاری خود را با حمید یکدست انکار می کرده ولی با ارائه مدارك و شواهد کافی اتهام منتسبه را تائید نموده است .

کارخانه ریسندگی تبریز تعطیل شد

از تبریز خبرنگار ما گزارش میدهد که دو روز است کارخانه ریسندگی «بوستان» تبریز بعلت نداشتن مواد اولیه «پنبه» تعطیل شد و ۱٤۰ نفر کارگران آن مرتبا برای تعیین تکلیف بادارهٔ کار واستانداری آذربایجان شرقی مراجعه میکنند آقای احمد قزوینی مدیر و اجاره دار کارخانه مزبور چند روز قبل بدون تهیه کردن مواد اولیه برای کارخانه تبریز را بقصد تهران ترك کرد و مقارن عزیمت آقای قزوینی جانشین وی نیز بدون‌اطلاع قبلی برضائیه رفت از طرف ادارهٔ کار استان به وزارت کار اطلاع داده شده است تا هرچه زودتر آقای قزوینی که در تهران بسر میبرد به تبریز اعزام گردد .

جوان ۲٤ ساله‌ای راکشته جنازه‌اش رادرگودالی‌انداختند

دیروز اهالی امامزاده حسن‌جنازه جوانی‌را که لباس مرتبی بتن‌داشت در گودالهای نزدیك ریل راه‌آهن کشف کرده جریان را بمامورین ژاندارمری امامزاده حسن اطلاع دادند پزشك قانونی و بازپرس کشیك که بموجب اعلام ژاندارمری بمحل آمده بودند ،دستور انتقال جنازه رابادارهٔ پزشکی قانونی صادر کردند. هویت متوفی که در حدود ۲٤ سال دارد معلوم نیست وبطوریکه از قرائن معلوم است این جوان را در محل دیگری بقتل رساندموسپس جنازه ویرا بنزدیکی امامزاده حسن منتقل کرده ودر گودال انداخته‌اند زیرا باوجوداینکه مقتول از ناحیه شکم بشدت آسیب دیده بود درمحل کشف جنازه نشانه‌ای از خون دیده نمیشد.

پرونده کشف این جنازه جهت شناختن هویت مقتول‌و دستگیری قاتل از طریق مامورین ژاندارمری تحت رسیدگی میباشد.

امروز نتیجه کالبدشکافی پزشکی تشخیص دادند .مقتول لباس‌قهوه‌ای قانونی ازجنازه این‌جوان که‌توسط رنك پیراهن سفید بایخه‌آرو به‌تن آقایان دکترانوری ودکتر مصطفوی‌ویك‌حلقه‌انگشتری طلای‌ربعی دردست بعمل آمد اعلام‌شد. پزشکان‌قانونی داشت. چون هویت مقتول تاامروز پس‌از معاینه وکالبد شکافی علت معلوم نشد جنازه پس‌از عکسبرداری مرك رابراثر واردشدن بیش‌از ۱۵ بسردخانه پزشکی قانونی منتقل ضربه چاقوبه‌نقاط مختلف بدن گردید.

تلفن مستقیم سرویس حوادث

۳۰۳۵٦۹

ازساعت ۸ صبح تا ۸ شب بشماجواب میدهد

حوادث گوناگون

یك دختر۱۷ ساله ازخانه خود فرار کرد

عصر دیروز مرد٦۰ساله‌ای بنام علی فرزند میرزا که‌خودرا ساکن کوچه سقاباشی معرفی میکرد بکلانتری ۱٦مراجعه کرده وباناراحتی فراوان اطلاع‌داد که‌دختر۱۷ساله‌اش بنام زهرا ازمنزل گمشده وجستجوی وی برای پیداکردن دخترش به‌نتیجه‌ای نرسیده است.

علی درتوضیح شکایت خود میگفت:ازچندی قبل تصمیم داشتم که‌زهرارا بعقد یکی از همشهریان خود درآورم اما دخترم نسبت باین ازدواج اظهارعدم تمایل میکرد ولی‌بالاخره با نصیحت‌های من‌ومادرش راضی شد وقرار شد امروز مراسم شیرینی‌خوران برپاشود اما ساعتی قبل ازانجام این‌مراسم ناگهان زهرا ناپدید شده وجستجو برای پیداکردن اونتیجه‌ای نداده‌است‌ه پرونده شکایت این‌پیرمرد توسط آقای ستوان رهبر تنظیم وبه‌آگاهی بخش فرستاده شد تا مامورین آگاهی برای پیداکردن دختر فراری‌اقدام کنند.

برسرجمع‌آوری‌یونجه جوانی‌را کشت

امروز شعبه اول‌دادگاه عالی جنائی بریاست آقای دکتر پارسائی برای رسیدگی باتهام جوانی بنام عبدالکریم فرزند درویش تشکیل شد. عبدالکریم چندی‌قبل در«شاهپور» آذربایجان باجوانی بنام کریم فرزند داود برسرجمع‌آوری یونجه مزرعه‌ای نزاع‌سختی کرده وبارفقایش کریم راباداس بشدت مجروح کرد. ومجروح نیزپس‌از چندلحظه درگذشت.

عبدالکریم ورفقایش ازطرف مامورین ژاندارمری دستگیر ودر دادسرای تبریز تحت‌تعقیب قرار گرفتند ودادگاه جنائی تبریزعبدالکریم رامتهم اصلی شناخته به٦سال زندان وسایر متهمین رانیز بچندماه‌زندان محکوم کرد. درنتیجه فرجامخواهی دادستان وعبدالکریم رای صادره‌در دیوانعالی کشور نقض شدورسیدگی مجدد بشعبه‌اول دادگاه عالی‌جنائی تهران ارجاع شد. امروز دادگاه پس‌ازرسیدگی به‌پرونده عبدالکریم را به‌همان شش‌سال زندان محکوم کرد.

تعقیب مدیر داروخانه برای ۲ ریال گرانفروشی

بعدازظهر دیروز مهندسی که‌خودرا کارمند وزارت کشور معرفی میکرد بامراجعه بکلانتری ۱۲ ازمدیر داروخانه واقع در خیابان شمیران شکایت کرد .شاکی پیرامون شکایت خود توضیح داده اظهار داشت: برای خرید یك‌عدد قرص مسکن باین‌داروخانه رفتم ولی مدیر داروخانه این قرص راکه قیمت آن ۲ریال است بدوبرابر قیمت بمن فروخته است شاکی میگفت :اگرچه دوریال ارزش شکایت کردن ندارد ولی خودداری از این عمل وندیده گرفتن اجحاف مختصر مدیر داروخانه سبب تشویق‌او باجحافات بیشتر وگرانفروشی مکرر میگردد.

بدستور آقای سروان اسکندری رئیس کلانتری۱۲. اسحق مدیر داروخانه مزبور بکلانتری جلب وپس ازتشکیل پرونده‌ای باتهام گرانفروشی توسط آقای ستوان عظیمی بدادسرا اعزام گردید

اعطای نشان به‌رجال جمهوری متحده عربی

امروز اعلام‌شد که‌دولت شاهنشاهی ایران بمناسبت عقد عهدنامه فرهنگی بین جمهوری متحده‌عربی وایران‌بده‌نفر ازرجال جمهوری‌متحده نشان‌های تاج‌وهمایون اعطاخواهد کرد.

ازجمله‌گیرندگان نشان‌آقای محمود فوزی وزیرخارجه جمهوری متحده خواهدبود.

کسانیکه سه‌بارمرتکب‌سرقت شوند اعدام می‌شوند

سخنگوی وزارت دادگستری امروز بخبرنگار ما گفت درسال ۱۳۳۳ ماده واحده‌ای بتصویب پارلمان رسید که بموجب آن هرگاه افرادی سه‌بار مرتکب سرقت شوند رسیدگی بجرائم آنان باید در دادگاه‌های نظامی انجام گیرد ودرحدود ماده ٤۰۸ قانون دادرسی و کیفر ارتش که مجازات راهزنی راپیش بینی کرده‌است اینگونه‌دزدان به مجازات اعدام ویازندان بااعمال شاقه محکوم میشوند .

دراجرای قانون مذکور امروز ازطرف آقای دکتر هدایتی وزیر دادگستری بکلیه دادسراها دستور داده شدکه درکلیه این موارد بسوابق این متهمین بسرقت رسیدگی کنند و چنانچه پرونده هائی از اینگونه افراد در دادگستری وجود دارد هرچه زودتر بدیوان دارسی کیفر ارتش فرستاه شود .

رئیس انستیتوپاستور به‌پاکستان میرود

بقرار اطلاع‌دولت ایران درباره بروزبیماری اخیری که‌در پاکستان شیوع کرده وعلت‌آن‌هنوز معلوم نگردیده بدولت پاکستان پیشنهاد کرده‌است که‌از لحاظ همکاری رئیس انستیتوپاستور برای مطالعه و کشف میکروب بیماری مزبور به‌پاکستان برود.

ضمنا درباره خبردیروز درباره کنترل مسافرین کشتیهائی که‌به ایران می‌آیند بدینوسیله توضیح میدهیم که‌کلیه کشتیهائی که‌ازمناطق آلود یعنی‌هند وپاکستان بایران می‌آیند مشمول‌مقررات قرنطیه خواهند بود.

مجلس ترحیم درمسجدمجد

دیروز بمناسبت مجلس ترحیم مرحومه بانوصغری خلعت‌بری‌متعلقه مرحوم سپهسالار تنکابنی مجلس ترحیمی درمسجد مجد برگزار گردید. والاحضرت شاهپورغلامرضا درمجلس حضور بهمرسانیده دستور برچیدن ختم‌رادادند.

بازگشت ازآنکارا

هیئت اقتصادی ایران که برای شرکت در کمیته فرعی بازرگانی پیمان بغداد بآنکارا رفته بود بتهران بازگشت .

شکایت طوافهای‌پل جوادیه

دیروز صبح قریب‌به پنجاه نفر از طوافهای پل‌جوادیه باداره روزنامه آمده واظهار میکردند که‌چندی قبل آقای شهردار باتفاق رئیس کلانتری ۲۲پل جوادیه از محل کسب وکار آنها بازدید کردهو موافقت کرده‌اند که‌درآن محل‌به کسب خودمشغول شوند ولی‌اخیرا که‌رئیس کلانتری محل عوض‌شده مانع کسب آنها شده‌اند.

تقصیر با راننده بود

بدنبال خبری که درباره تصادف یك اتوبوس بنزدر سه راه فرح‌آباد تهران نوباطلاع خوانندگان محترم رسید امروزاز طرف‌شرکت‌اتوبوس‌رانی تهران‌نو ونارمك اطلاع داده شد رحیم ترکه‌که هنگام تصادف پشت‌فرمان بوده رئیس خط تهران‌نو نمیباشد ودر جریان این تصادف نیز تقصیر متوجه راننده اتوبوس بوده که اتوبوس رادر اختیار رحیم (که فاقد گواهینامه‌رانندگی‌بوده)گذاشته و اسلامبول بطرز چهار خطی خط‌کشی خواهد شد تا هر ردیف اتومبیل از محل مخصوص خود حرکت کند .

خیابان کاخ‌هم

بقیه از صفحه هفدهم

رفع‌اشکال

آخر وقت امروز خبرنگار ما گزارش داد که وضع عبور و مرور در خیابان های یکطرفه تهران‌بهترشده و عابرین و رانندگان نسبتا بآن عادت کرده‌اند.

بزرگترین‌اشکالی که یك طرفه کردن خیابان ها داشت در مورد مشکل عبور و مرورعابرین پیاده ازعرض خیابان‌بود، از امروز صبح مامورین بیشتری در محل های میخ‌کوبی شده گذاشته شده و بدین وسیله عابرین پیاده را در عبور از عرض خیابان کمك و مساعدت می کنند و این موضوع با اضافه کردن مامورین بیشتر وافسران سیاردرطول خیابانهای یکطرفه بر طرفشده‌است.

مسئولین‌و مامورین اداره راهنمائی ورانندگی از یك طرفه شدن خیابانها بسیار راضی هستند و عقیده‌دارند که هر کاری در اول با مشکلاتی مواجه میشود که در آینده با کمی دقت و مراقبت آن اشکالات برطرف می گردد .

مهلت آزمایش

خبرنگار ما امروز کسب اطلاع‌کرده است که یکطرفه شدن خیابان های مهم تهران (سعدی ـ فردوسی ـ اسلامبول) تا روز چهارشنبه دهم دیماه بعنوان آزمایش ادامه خواهد یافت ودر تمام این مدت مامورین و کارشناسان اداره راهنمائی و رانندگی و شهربانی مراقب اوضاع‌خواهند بود و روز چهار شنبه کمیسیون عالی راهنمائی ورانندگی با حضور آقای وزیر کشور تشکیل شده وتصمیماتی راجع به وضع عبور و مرور وترافیك خیابانهای یکطرفه در این کمیسیون گرفته خواهد شد . ضمنا از فردا خیابانهای یکطرفه سعدی ، فردوسی

بله بله، خودشه!

داستان‌هفته — خوابهای شنگول‌خان — شماره۲

شنگول‌خان وجوکی هندی

شنگول‌خان ازشدت خستگی بالباس خوابیده بود و داشت خواب میدیدکه جمعیت زیادی دور اوجمع شده‌اند و یك جوکی هندی میخواهد باراه اورا از وسط نصف کند اما عجیب این بودکه اره به‌بدن او کارگر نمیشد ومردم مرتبا برای شنگول‌خان هورا میکشیدند.

آخرسر یکنفر به‌جوکی‌هندی‌گفت بیخود زحمت نکش.

شنگول‌خان چون زیرپتوی کازرونی خوابیده ولباسش هم ازپارچه‌های جدید وبادوام کارخانه وطن میباشد ازاین رو اره به اوکارگر نمیشود.

تهران خیابان سعدی نمایشگاه کالای وطن‌کازرونی- اصفهان. خیابان چهارباغ‌پاساژ کازرونی.

آ-۳۵۰٦٤

بانهایت تاسف درگذشت بانو عزیزالملوك سلیمانی را بخاندان جلیل ملایری ـاربابی ـ سلیمانی ـ آذر ـ مهرمؤیدی ـ صالحی ـ عمانی بویژه آقای قاسم‌کرباسی تسلیت عرض نموده بقاء عمر بازماندگان را از خداوند خواستاریم

علی‌کرباسی ـ عباس مجتبی‌کرباسی ـ علی‌شاه ـ نجم‌الدین کرباسی ـ صادق‌کرباسی ـ رضاعلی‌دارائی ـ نعمت‌اله محمدامیرریحانی از خرم‌آباد آ-۲۳۸۱۷

مصیبت‌وارده را به‌خانواده مهروز ومطهری خصوصا سرکار سرگرد میرمنصور مطهری تسلیت عرض مینمائیم

سرهنك۲ستاد آقاخانی‌افشار ـ ستوان‌یکم‌سیدجلالی ستوان‌یکم خشابی- ستوان یکم‌نظم‌دار آ-۲۳۹۱۷

افسران و درجه‌داران تیپ‌شکاری مصیبت وارده را به‌خانواده مهروز و مطهری مخصوصا سرکار سرگرد میرمنصور مطهری تسلیت عرض مینماید

فرمانده تیپ‌شکاری- سرهنك‌ستاد نصراله شاهرخی

آقای امیرحسین عزیزی

مصیبت‌وارده را بجنابعالی و خانواده محترم تسلیت گفته وبقای عمر بازماندگان را ازخداوندمتعال‌خواستاریم.

از طرف کارمندان ریشه‌کنی مالاریای استان تهران

آ- ۲۳۸٤۵ **مهندس خدادوست**

سرکار سرگرد مطهری وبانو

همدردی صمیمانه مارا بمناسبت مصیبت‌وارده بپذیرید

آ- ۲۳۹۱۳ **سرهنك‌ستاد اکبرکمپانی وبانو**

دبیران و کارمندان و دانش‌آموزان دبیرستان‌شهناز پهلوی مصیبت‌وارده را بخانواده محترم مهروز تسلیت عرض نموده بقای عمر آنان را از خداوندمتعال مسئلت دارند آ-۲۳۹٤۵ **بانوی ایران حائری**

آگهی های تسلیت

پس‌از مرك جوانان‌گل‌مماناد پس‌ازگل درچمن‌بلبل‌مخاناد

باقلبی داغدار درگذشت جانگداز و نابهنگام جوان ناکام دوست و همکار عزیزمان مرحوم امان‌اله حشمت فر زان را بکلیه بازماندگان او بخصوص بمادرداغدیده‌اش تسلیت عرض مینمائیم

احمدشهنا ـ ناصردالائی- کریم‌فیض‌زهرائی ـرضا محبی ـ مهدی‌پژوهی ـ ناصربامدادفرخ ـ محمود امینی عباس‌نامداری ـ محمدفرجندی ـ هوشنك‌مهران ـ ناصر برومند ـاکبر ایراندوست آ-۲۳۹٤۱

فوت نابهنگام مرحوم کریم جعفری را به‌کلیه بستگان آن‌مرحوم خصوصا به‌آقای اسداله جعفری تسلیت عرض میکنیم

علی‌اسدی ـ عباس‌گلستانه ـ عباس‌اسدی ـ محمود مشیری ـ بانواسدی ـ بانوگلستانه ـ بانومشیری

بانهایت تاثر واندوه درگذشت مرحوم سلطان‌حسین فتحی را به‌خانواده محترم ستوده و مرتضوی تسلیت عرض مینمایم آ- ۲۳۹۰۷ **اکبر داداش‌پور**

بانهایت تاثر وتاسف فوت مرحوم جناب آقای‌سلطان حسین‌فتحی را به‌خانواده های محترم ستوده و مرتضوی تسلیت گفته سعادت و سلامت هردوفامیل عزیز را از خداوند مسئلت دارم آ-۲۳۹۰۵ **علی یزدگردی**

باکمال تاسف درگذشت‌شادروان ابراهیم فربودمنش را به‌برادران‌گرام آنمرحوم بویژه همسر ایشان‌صمیمانه تسلیت عرض میکنم آ- ۲۳۹۲۳ **باقرآزرمی**

درگذشت مرحوم سلطان حسین‌فتحی را بفامیل محترم اشراقی بخصوص آقایان مهندس احمد اشراقی ومنوچهر اشراقی و خانواده محترم‌فتحی‌تسلیت عرض میکنم

آ- ۱۳۸۷۱ **فرح مهرنوش**

ابلاغ مراحم ملوکانه

بعلت خدمات آقای اصغر ذوالقرنین مدیر دایره اخبار انجمن ملی‌تربیت بدنی ایرانی از طرف‌دفتر مخصوص شاهنشاهی مراحم‌ملوکانه بوی ابلاغ گردید.

پیروزی دانشگاه نظامی

دنباله مسابقات فوتبال ارتش ساعت ۸و نیم صبح‌جمعه درزمین دانشکده افسری بین تیم های‌آموزشگاه نیروی هوائی ودانشگاه‌نظامی‌بداوری آقای دردشتی آغاز شدودر نتیجه شش برهیچ بنفع تیم دانشگاه نظامی‌خاتمه یافت .

ایز تا.B.M.W یکی دیگر ازمحصولات کارخانجات اتومبیل‌سازی.B.M W آلمان ایز تا محکم- ارزان غیرقابل رقابت مصرف درصد کیلومتر ٤لیتر نمایشگاه خیابان شمیران

نبش‌آمل شرکت سهامی ماشین فلاحتی تهران تلفن ۳٦۳٦٦ آ-۳۵۰٤۲

کنفرانس مطبوعاتی شاهنشاه

بقیه از صفحه اول

همینطور است وضع این دو کشور از لحاظ اقتصادی کما اینکه دیدید برای اولین مرتبه ما قرار دادجدیدی درباره نفت با یك شرکت ایتالیائی بستیم واین قرار داد نمونه بارزی از تساوی کامل حقوق بین دومملکت یا دو شرکت نفتی بود .

این تفاهم اقتصادی فقط دررشته نفت نیست و در رشته های دیگر نیز چه حالا و چه بخصوص در آینده نمودار خواهد شد .

از نظر نزدیکی روحی نیز این دو کشور و دو ملت طوری هستند که به آسانی زبان یکدیگر را میفهمند و شاید در خیلی از سلیقه ها و روحیات با هم شریك باشند .

ذوق هنر دوستی و شعرو جمال‌پرستی در نزد هر دو ملت یکسان است و شاید همین تشابه ذوق‌است که این دو ملت را اینقدر بهم‌نزدیك کرده است .

سهیم‌کردن کارگران درکارخانه‌ها

آقای بهرام شاهرخ سردبیر روزنامه پست تهران اظهار داشت:

توسعه صنعتی که از محل‌مازاد پشتوانه اسکناس بطرز بسیارخوبی واردمرحله عمل شده طبعا با خود مسائل جدید اجتماعی ازنظر کار و کاگری همراه خواهد داشت.

متاسفانه صاحبان‌صنایع درگذشته آنطورکه لازم بود بوضع کارگران توجهی نداشتند وباوجود اوامراکیدی که‌شاهنشاه همواره در مورد رفاه حال کارگران صادر فرموده‌اندحسن نیت‌کامل دراین باره نشان‌نداده‌اند.

حالاکه وام‌های صنعتی داده می شود ممکن است این توهم برای بعضی کارگران پیش‌آید که‌بوسیله این وام‌ها درچندسال آینده تمکن ثروتمندان فعلی چند برابر خواهد شد. درصورتیکه دستمزد و وضع زندگی کارگرها تقریبا دریك‌سطح باقی خواهدماند. ازطرف دیگرچون افزایش دستمزدها با اقتصادعمومی وموضوع تورم‌پول بستگی‌دارد شاید هنوز نتوان در این باره تصمیمی گرفت ولی دوسال پیش حسب‌الامر ملوکانه مقرر شد وزارت کار در مورد سهیم کردن کارگران در منافع مطالعه‌واقدام کندواین کاری است که در امریکا و اروپا هم‌متداول شده است اینکار نه‌فقط کمك موثری بکار گران خواهد کرد بلکه در افزایش سطح تولید نیز موثر خواهد بود .

مطالعه خواهد شد

شاهنشاه فرمودند : از مدتهاپیش من در این فکر بودم که‌همچنانکه‌رعایا و خرده مالکین مملکت را صاحب زمین میکنیم و بدینوسیله آنانرا تشویق میکنیم که حس کنندایشان از این مملکت مستقیما سهمی‌دارندو با احساس مالکیت مسئولیت‌بیشتری را در حفظ این آب و خاك احساس کنند ،باید در مورد کارگران کشور نیز کاری کنیم که همین حس درآنها نسبت بکارخانه‌ای که در آن کارمی کنند ایجاد شود .

پیش خودم فکر کردم که چرا ما این کارخانه ها را تقسیم بسهام نکنیم . البته در درجه اول درباره کارخانجات دولتی اقدام کنیم و تا حدود چهل در صد سهام رابکارگران با شرایط مناسبی بفروشیم .

در سالهای ۱۹۵۴ و۱۹۵۵ که من بامریکا وآلمان مسافرت کردم‌فرصتی پیدا شد که با اشخاص مطلع دراین باره صحبت کنم در آلمان با یکی از افراد خیلی موثر اتحادیه کارگران مذاکره کردم و باو گفتم که من چنین فکری دارم و عقیده وی را پرسیدم ولی جواب صریحی نداد.

در ژوئن گذشته که در امریکابودم باز با یکی از روسای بزرگ‌کارگری آن کشور ملاقات‌و درهمین زمینه صحبت کردم ، معلوم شد که در این باره آراء مختلف است و شاید در ممالك خارجی فکر سهیم‌کردن‌کارگر در کارخانه زیاد مورد استقبال واقع نشده است .

اما بعکس همانطور که گفتند در خیلی از جاها کارگران را در منافع کارخانه سهیم کرده‌اند ولی چه در فرانسه و آلمان و جاهای دیگر این فکر بمرحله اجرا در آمده است البته من هنوز از نظر اصلی خودم منصرف نشده‌ام . زیرا کارخانجات مادولتی است وشایددرکارخانه های‌خصوصی سهیم بودن صاحب کارخانه و کارگر اشکالاتی داشته باشد که در یك کارخانه دولتی مثلا در کارخانجات سازمان برنامه ندارد .

باین جهت من هنوز متقاعدنشده‌ام که سهیم کردن کارگر در کارخانه کار خوبی نباشد .

معهذا چون اطمینان من در این‌باره باندازه اطمینانی که در موردسیاست خرده مالك کردن کشاورزان دارم نیست . ناچار باید افکار دیگران را نیز در این مورد بپرسم ودستور میدهم که در این باره بطور کاملتر مطالعه شود .

طرز فکر غلط

شاهنشاه سپس فرمودند :اما کارخانجات ایران در سالهای جنك که دوره‌ای غیر عادی بود منافع زیادی بردند حتی میگفتند که هزار در صد سود برده‌اند . ولی طرز فکر کارفرمایان آنها متاسفانه غلط بود .

مثلا در اصفهان احتیاجات کارگران بر اثر بالارفتن منظم هزینه زندگی و سطح زندگی پیوسته بیشتر می شد و در این میان تحریکات عناصر توده‌ای سعی میکرد ایجاد اختلال کند .بهترین راهی که در آن موقع بفکر ناقص کارفرماها رسیده بود این بود که بجای تامین غذا و لباس و درمانگاه و مدارس برای کارگران و فرزندان آنها چند صد نفراوباش با حقوق های بالنسبه زیاد استخدام کنند که در مقابل کارگران‌بایستند.

البته این راه غلط بود . زیرا اگر همین خرج را برای خود کارگران‌می کردند مسلما نتایج بهتری عاید می شد .

جنك که تمام شد دیگراحتیاج‌عمومی بدین کارخانجات نیز کم شدوکارخانه های ما که قدیمی بودند از نظرماشین ها فرسوده و کهنه شدند . اما این کارفرمایان کوتاه فکر بجای اینکه از روز اول در فکر وارد کردن یدکی ها و تعویض ماشینهای کهنه بـا ماشین های جدید باشند فقط درفکر منفعت بودند و در نتیجه بعد از جنك ایران مواجه با یك مشت کارخانه کهنه و فرسوده شد که مسلما منافع زیادی عاید نمیداشت .

پس بردن منافع از این کارخانجات بنظر مشکل می آید .

متخصص می خواهیم

اما در مورد کارخانه های تازه ای که وارد می شود البته ما باید در این فکر باشیم که اشخاصی که ایـن کارخانجات را وارد می کنند بـا حسابهائی که برای سرمایه گذاری‌می شود اطمینان داشته باشند که نفع این سرمایه گذاری کمتر از کار های دیگر نیست وگرنه دلیلی ندارد که سرمایه خویش را در این راه بکار اندازند . وقتی که توانستیم با ایجاد بانکهای متعدد و مختلف و جلـب سرمایه های خارجی منفعت سرمایه گذاری را مثل سایر نقاط دنیا بحد معینی برسانیم . آنوقت می توانیم حساب کنیم که هرچه مازاد منفعت طبیعی و عادلانه بود از دست سرمایه دار خارج کنیم و بوسائل مقتضی بسایرین برسانیم .

البته این نکته خیلی حساسی است و حساب دقیق میخواهد . بایـد کارخانه هائی که مشغول کار میشود درست اداره شود و اداره صحیح‌افراد حقیقتا متخصص و متبحر لازم‌دارد . کافی نیست‌که پولی بدهیم و چند ماشین وارد کنیم و آنها را دور هم بگذاریم و فکر کنیم که‌کارخانه‌درست کرده ایم .

اداره کارخانه کار مشکلی است بیش از هرچیز کارگـر متخصص میخواهد .

شنیده‌ام در ژاپن کارگران‌متخصصی هستند که شاید هر نفرشان ۷۵ دستگاه بافندگی را اداره می کنند .

البته این ماشینها مکانیکی و مدرن است ولی آیا در ایران دیده شده است که کارگری بیش از ۱۲ ماشین را بتواند اداره کند ؟ پس از لحاظ اداری ما باید هم افراد متبحر داشته باشیم و هم کارگران متخصص .

در این باره همه شما عقیده مرامی دانید . من از سالها پیش در ایـن فکر بودم و آنرا همچنان دنبال خواهم کرد ولی اگر بی مطالعه رفتار کنیم ممکن است نتیجه این شود که قیمت محصول کارخانجات ما آنقدر بالارود که امکان رقابت با محصولات خارجی نداشته باشیم ودر نتیجه این‌تشویقی که ما برای سرمایه گذاری در امـر صنعتی می کنیم متوقف شود واحیانا لطمه ای بوضع صنعتی مملکت وارد آید .

بنابراین‌ما مسلما کار را دنبال‌می کنیم . اما متوجه هستیم که کاری‌بی مطالعه صورت نگیرد .

مسلما تصویب خواهد شد

آقای یزدان بخش مدیر روزنامـه پیك ایران اظهار داشت : در جلسه روز چهارشنبه مجلس سنا لایحـه دولت درباره رسیدگی‌بدارائی‌کارمندان دولت ونمایندگان بکمیسیون ارجاع گردید. علاقمندان‌بتصویب‌این‌لایحـه نگرانند که‌این‌لایحه یادر کمیسیون دفن ویاباالحاق تبصره ها و جرح و تعدیل ها چنان مثله شود که نتیجه مطلوب از آن حاصل نگردد وتقاضا کردند که شاهنشاه نظر خویش رادر این باره اعلام فرمایند .

شاهنشاه فرمودند . نظر دولت‌یعنی قومجریه‌دراینباره‌همان‌لایحه‌ای بود که روز اول بمجلس‌داده ودر این‌بین تغییراتی درآن داده شده است اما اینکه گفتید که ممکن است احیانا این لایحه دفن شود مسلما اینطور نخواهد شد قومقننه برای‌خودحقوقی قائل است وآن اینست که درمطالب مطالعه وبحث کند وآنهارا بسنجدو مالا موقعی باید در این باره‌قضاوت کنیم که این لوایح‌از تصویب نهائی گذشته باشدزیرا قبل‌ازاقدام نهائی یعنی دادن رای بلایحه‌ای نمیتوان قضاوت کرد. اماچیزی کـه مسلم است اینست که این لوایح چـون هم مطابق مصلحت عمومی وهم‌موافق بامیل وپسند افکار مردم ایران است مسلما تصویب خواهد شد و مـن حس نکردم که هیچ دستگاهی نه میل‌ونه جرئت آنرا داشته باشد که چنین لوایحی را دربوته فراموشی بگذارد .

فعالیت کم است

آقای محمودی مدیر روزنامه ندای خراسان بعرض رسانید که در اثر علاقه وتوجه مخصوص شاهنشاه امر بسط فرهنك ودانش در سراسر کشور توسعه یافته ونتایج‌نیکوداده است.ولی‌امکانات‌مالی‌دولت‌اجازه‌فعالیت لازم در دهات رانداده وصدی پنجی نیز که برای ساختمان آموزشگاه‌ها در نظر گرفته شده بود چنانکه باید رفع احتیاجات رانکرده است .

شاهنشاه‌فرمودند. نظریات‌خودراتوسط دفترمخصوص بمن بنویسیدتا بموقع خود دستور مقتضی صادر کنم .

جشن شاهنشاهی

آقای فری پور مدیر روزنامه‌صدای مردم اظهار داشت : یکی ازمهمترین کارهائی که در دوران پرافتخار سلطنت‌اعلیحضرت فقید شروع‌گردید تجلیل از مفاخر گذشته ایران و نوابغ ادب وشعر این کشور بود که باتجلیل هزاره فردوسی‌شروع شد ونام جاویدان فردوسی رابگوش تمام جهانیان رسانید .

از آن ببعد نیز اقدامات متعددی‌در همین زمینه شد که سایر نوابغ علم وادب ایران در فرصتهای مساعد بدنیا شناسانده شوند .

ولی در هفته گذشته خبر ابتکار مهمتر وبزرگتری از طرف شاهنشاه در زمینه دیگرمنتشرشدوآن این بود اکه اعلیحضرت همایون شاهنشاه امرفرموده‌اندجشن‌دوهزاروپانصدمین سال شاهنشاهی ایران که قدیم ترین رژیم سلطنتی‌موجود جهـان‌و باستانی ترین سنت ملی ایران‌است بصورت تجلیل باشکوهی از کورش بزرك بنیانگزار این شاهنشاهی در سال آینده برپا شود. این خبر مورد استقبال فراوان مطـبوعات و محافل ملی ایران که از روابط‌دیرین وجاویدان ملت شاهنشاهی خودآگاه هستند قرار گرفت .

اینك استدعا دارد شاهنشاه نظر خویش را در باره این جشن واین کـه آیـا جنـبه ملـی یابیـن‌المللی خـواهـد داشت بـرای مطبوعـات که خواهان شرکت موثری در این جشن بزرك ملی هستنـد بیـان فرمایند.

ملی یا بین‌المللی ؟

شاهنشاه‌فرمودند :اکنون کمیته‌ای مشغول مطالعه دراین باره است و پیشنهاد های آن‌عنقریب باطـلاع من خواهد رسید.

من دستورات مقتضی دراین باره صادر خواهم کرد و در آنوقت مطبوعات بایدبا این کمیته تماس بگیرند وبرای شرکت در چنین جشنی اقدامات لازم راانجام دهند البته در حال حاضر دو نظرهست:

یکی اینکه این جشن مختص ایران است و باید جنبه داخلی‌داشته باشد .

دیگر اینکه جشن ۲۵۰۰ ساله شاهنشاهی ایران که در دنیای کنونی موردمشابهی برای آن‌نمیتوان یافت بقدری عظمت داردکه کاری عادی نیست و نمیتواند فقط جنبـه محلی داشته باشد ودر موردآن‌نظیر هزاره‌های ادباو شعرای بزرك‌اقدام شود. بنابراین ممکن‌است‌بدینکار جنبه بین‌المللی و جهانی داده‌شود.

بهر حال فعلامنتظر تکمیل کـار کمیته این‌جشن هستیم.

نقش ایران درسیاست جهانی

آقای اسمعیل پور والـی‌مدیـر روزنامه بامشاد اظهار داشت:

در آستانه سال جدید میلادی‌نظر شاهنشاه درباره اوضاع سیاسـی جهان و نقش ایران‌چیست ؟

شاهنشاه فرمودند :

من‌فقط حاضرم راجع بنقش‌ایران صحبت کنم‌و آن‌اینست که نقش مادر درجه اول‌حفظ منافع ایران و بعد کمك‌به حفظ صلح دنیاست . وچیزی‌غیر ازاین نیز نمیتواندباشد.

در حفظ منافع ایران مانه‌میتوانیم کوچکترین تردیدی داشته باشیم‌و نه میتوانیم اجازه دهیم‌که سایرین منافع مارادر نظر نگیرند یا احیانا پایمال کنند.

اگر مقرراتی در دنیا هست و صحبت تساوی حقوق بین‌ملل‌و دول میکنند مفهومش این است که از لحاظ حقوقی تمام‌ملل دنیاچه کوچك وچه بزرك دارای حقوق یکسان هستند.و سازمان ملل متحدی با منشور خاص وجود دارد و دریـن منشور اصول متعددی هست حاکی ازاین که‌هر مملکت مستقلی دارای حقوقی مساوی باسایرین‌است.

اگر ممالك بزرك که دارای‌نیروی بیشتری هستند بخواهند باتکاءهمین نیرو زور بگویند البته عاقبت خوبی نخواهد داشت.با وجودیکه البته نیروی مادر مقابل بعضی از ملـل بزرك نیروی کوچکی است. ولی‌ما نمیتوانیم تا موقعیکه خودمان را مستقل میدانیم‌و بعنوان کشـور مستقلی درمیان‌ملل دنیا شرکت می کنیم حق‌بیشتری را برای کسی‌قائل باشیم و حق کمتری را برای‌خودمان. پس با رعایت تساوی حقوق با همه برای حفظ منافع مملکت البته هر کاری که لازم باشد.

چه از لحاظ سیاسی چه اقتصادی وچه نظامی وچه هر مورد دیگرانجام میدهیم. اما از طرف دیگر کوشا هستیم که تا آنجا که میتوانیم‌برای حفظ صلح اقدام کنیم.

ما مایل هستیم روزی را ببینیم‌که در دنیا سلاحهای مخرب از میان بروند وحتی روزی را ببینیم که موافقتی در تحدید تسلیحات‌بشود.

ما با هر اقدامی که بحسن تفاهم بین ملل وکشور ها کمك کند موافق هستیم.

امیدواریم در سال جدید کوشش بیشتری‌برای حفظ صلح وتامین‌آینده همه ملل دنیا بشود وهمچنین تساوی اساسی حقوق بین‌الملل نیز بیش‌از پیش رعایت گردد.

کلاس تخصصی

آقای بنی احمد مدیر روزنامـه آذرین اظهار داشت :

بر اثر اجرای قانون بازنشستگی جمع قابل توجهی از کارمندان‌دولت برکنار شده اند ودر نتیجه دولت در نظر داردباکسب اجازه ازمجلسین افراد جدیدی بجای آنها استخدام کند. چنانچه در نظر گرفته شود که هروزارتخانه‌ای کلاس‌اختصاصی تشکیل دهد وبرای عده کارمندانی که مورد نیاز آن وزارتخانه هستند از افراد این کلاس با مسابقه‌میان واجدین شرایط انتخاب نماید و همیشه همانهارا در وزارتخـانه مخصوص خود نگاهدارد نتیجه‌بهتر بدست خواهدآمدتا آنکه‌مستخدمین بطور آزاد ویکجا انتخاب شوند.

کما اینکه این امر در وزارت‌پست وتلگراف ووزارت جنك اجرامیشود.

شاهنشاه فرمودند :

البته‌فکرتاسیس کلاسهای‌تخصصی بد نیست .ولی هزاران نفر افرادی هستند که از دانشگاههای خودمان یا دانشگاههای‌اروپاوآمریکا بیرون آمده‌اند وتحصیلاتشان تمام میشود ما باید برای آنان نیز کار تهیه کنیم ونمیشودجلوی ایشان راگرفت

شورای دولتی

آقای دکتر تفضلی مدیر روزنامه ایران ما بعرض رسانید که شرط اساسی استفاده از هر قانون حسن اجرای آن استوبرای اینکه‌کوشش های شاهنشاه‌در ارشاد دولت‌وزحمات دولت در تهیه‌قوانین مفیدومراقبتهای مجلسین ومطالعه‌وتصویب این‌قوانین بنتیجه مطلوب‌برسد میبایددستگاهی برای نظارت در حسن اجرای‌قوانین وجود داشته باشد ومثل یك محکمه با اسلوب وموازین قضائی دستور اجرای قانون رابدهد آیا اعلیحضرت همایون شاهنشاه صلاح نمیدانند که یا صلاحیت دادگستری توسعه داده شود و یا اینکه طبق معمول بعضی از کشورهای‌اروپا دادگاههای اداری مثل شورای دولتی برای تضمین اجراء قانون تشکیل گردد.

نقش مطبوعات

شاهنشاه فرمودند : نظر شمابطور کلی صحیح است واین موضوع تشکیل شورای دولتی راهم‌مدتها است ما مطالعه میکنیم منتها من فکر میکنم که مبادا ازین راه دستگاهی بردستگاههای موجود اضافه شود و دولتی در دولت یا مجلسی در مجلس بوجود آید .

هنوز باید مطالعه بیشتری شود که آیا بازرسی کل کشور برای این منظور کافی است یا باید دستگاه کوچك دیگری که‌بتواند حقیقتا دراین باره نظارت کند ایجاد شود .

ولی‌باید این نکته را متذکرشوم که خود مطبوعات دستگاهی‌است که میتواند دراین مورد بخوبی عمل کند .

شما باندازه کافی میتوانید در ادارات و جاهای دیگر کسب اطلاع کنید که آیا قوانین چنانکه‌باید اجرا شده‌است‌یانه. چراماازوجود مطبوعات که دستگاه وسیعی‌است دراین مورد استفاده نکنیم که‌هم معلوم شود قوانین اجرا شده‌است یاخیر و هم دستگاهی بردستگاه های موجود اضافه نشود . بااین وصف من دستور میدهم دربن‌باره مطالعه بیشتری بکنند . در قسمت بازنشستگی اجرای این قانون کار آسانی نبود زیرا چندین هزارنفر باید بازنشسته شده باشند ولی تاکنون قانون بدون تبعیض اجرا شده و اجرای آن بخوبی ادامه دارد .

کمك بکشاورزان

آقای دیهیم مدیر روزنامه‌آذر-آبادگان درباره بانك های رهنی وکشاورزی که باوجود کمکهای آنها درکلیه استانها و شهرستانها از نظر کافی نبودن سرمایه رفع احتیاجات عمومی را نمیتوانند بکنند مطالبی بعرض رسانید و استدعا کرد که شاهنشاه دستور بفرمایند برسرمایه این دوبانك افزوده شود وبانك کشاورزی‌فقط بطبقه سوم و چهارم وام پرداخت کند .

شاهنشاه فرمودند البته نمیتوان گفت فقط دراین مورد پرداخت شود بلکه بالعکس من دستورداده‌ام وام های کشاورزی که از محل ۳۵۰ میلیون تومان مازادپشتوانه اسکناس داده میشود محدود به پنج میلیون ریال نشود زیرا این ترتیب صحیح نیست .

ازلحاظ صنعتی بیش از سی وچهل و پنجاه میلیون سرمایه گذاری میشود ازنظر کشاورزی نیز اگر بخواهند وسایل فنی بکار اندازند واین کار را بصورت صحیح و مدرن درآورند باید بهمان اندازه که به‌صنعت توجه میشود بفلاحت نیز توجه شود و بطور کلی وجود صندوقهای تعاونی وروستائی و وامهائی که میدهیم در مرحله اول بدین منظور است که‌حتی‌المقدور شر واسطه‌ها ودلال‌هارا کوتاه کنیم و سلفخری را ازبین‌ببریم.

درحال حاضر رعیت مجبور است موقـع احتیاج بـه پـول محصولش رابه ثمن بخس بفروشد وبعدا هرچه راکه لازم دارد چندبرابر گرانتر بخرد. چاره‌اش صندوقهای تعاونی روستائی است که بهترین موقع سال محصولش را تسعیر کند واگر بپول احتیاج داشت با دادن مساعده احتیاج اورا رفع کند که مجبور بسلف فروشی نباشد.

شرکتهای تعاونی

شاهنشاه سپس فرمودند امابرای آبادانی دهکده‌ها و مزارع بایـد بیشتر از اینها بفکر کشاورزان‌باشیم ووسائل پیشرفت کارشان رافراهم کنیم ومهترین کاری که از این نظر میشود ایجاد شرکتهای‌تعاونی است.

روزیکه برای تقسیم املاك خالصه به‌داود آباد گرمسار رفتم خیلی به آینده کشاورزی مملکت‌امیدوار شدم چون‌دیدم که رعایای دیروزیامالکین امروز وآینده قضایا رافهمیده‌اند با چند نفر از مالکین جدید که سند مالکیت میگرفتند صحبت کردم و طرز حرف زدن آنهاطوری بود که واقعا خوشوقت شدم. فکر کردم چه استعدادی در این ملت هست که‌در داود آباد گرمسار افرادی که‌مسلما نه دانشگاه ونه دبیرستان دیده‌اند میتوانید اینطور باکمال وضوح و روشنی واستحکام وبا فهم وادراك مطالب خودرابیان کنند.

اگر همین قبیل توجهات ادامه یابد مسلما این ملت باچنین استعداد سرشار خود راه‌ترقی را سریعتر خواهدپیمود.

درآمد سرشار نفت

آقای محمود زاده مدیر مشعل آزادی در باره چاپخانه‌های‌دولتی‌و خصوصی وآقای اسعد رزم آراء در باره اتومبیلهای گازوئیلی وبنزینی مطالبی بعرض رسانیدند وشاهنشاه دستور رسیدگی صادر فرمودند.

آقای الموتی مدیر روزنامه صبح امروز اظهار داشت:

شاهنشاه در مصاحبه اخیر' خوددر اروپا فرمودند که درآمـد نفت ایران ازسالی ۲۶۰ میلیون دلار به سالی یك میلیارد دلار خواهدرسید. این خبر بسیار امیدبخشی‌است که در پیشرفت زندگی فردفرد مردم ایران مـوثر است واستدعا دارم شاهنشاه دراین‌باره‌اطلاعات بیشتری در دسترس‌مطبوعات بگذارند.

شاهنشاه فرمودند:

این اطلاع‌شمابدین صورت‌صحیح است که من گفتم اگر قراردادهائی که ما با ایتالیائیها و امریکائیها و کانادائیها امضاء کرده‌ایم بطور عادی بنتیجه برسد براساس۷۵ در صد منافعی که بما خـواهد رسید حساب میتوان کرد که هر بیست میلیون تن نفت ۲۰۰ میلیون دلار بماعایدی خواهد داد و همچنین حساب کرده‌ایم که اگر کنسرسیوم فعلی که درایران کار میکند طبق وضع کلی بین‌المللی که در حال حاضر سالی ۱۰ درصد بر احتیاج نفتی جهان اضافه میشود هرسال۱۰ درصد اضافه تولید داشته باشد تـا چندسال دیگر از میزان استخراج کنسرسیوم فعلی وازنفت‌استجراجی سایر شرکتهائی که‌گفتم حداقل درآمدما تاده‌سال دیگر یك‌میلیارد دولار وشاید بیشتر خواهد شد و تازه دراین میان من‌نفت‌قم‌رابحساب نیاورده‌ام .ولی این فقط‌آن‌حسابی است که‌به‌نفت مربوط است.

درصورتیکه شاید مهمتر ازآن موضوع مشتقات نفتی است که ما از آنها استفاده خواهیم کرد. صنعتی که‌باصطلاح «پتروشیمی» نـامیده میشود صنعت تازه‌ایست که آینده بسیار درخشانی دارد وتقریبا همه چیز رامیشود ازاین مشتقات ساخت وبدست آورد ازآسپرین گرفته تا بدنه اتومبیل وهواپیماهای‌سبك، مبل واثاثیه وظروف وپارچه وغیره مـا تابحال ۱۸۰ مشتقات آنرا شناخته‌ایم

لزوم واردات

بهمین سبب من‌بیش‌از پیش بوضع خودمان‌دراین مورد امیدوار هستمو درآینده‌ای که‌خیلی‌دور نخواهد بود دارای درآمد فوق‌العاده‌ای خواهیم بود که‌باید آنرا درخود کشورمان سرمایه گذاری کنیم.

مطلبی که‌گاهی درجرائد بـدان برخورد میکنیم اینست که‌میگویند واردات ماخیلی بیش‌از صادرات‌است ومثلا۳۰۰میلیون دلار تفاوت دارد. اگر این‌اضافه‌شامل قیمت‌کارخانه آهن- تراکتور وسائل ساختمان و نظایر آنها باشد مانه‌فقط نبایـد ناراضی باشیم بلکه باید بدان‌افتخار کنیم.

هرقدر واردات ایران دراین‌قسمتها زیادتر‌باشد نمونه بیشتری ازرشد وترقی مملکت است. اگر ماروزی فرضا یك‌میلیارد دلار درآمدداشته باشیم باید این درآمد رازیرخاك مخفی کنیم‌یا کارخانه وبندرورامبسازیم ومملکت راصنعتی کنیم.

بافروش یك‌من سیب‌زمینی کـه کشوری راصنعتی همیتوان کرد.

اگر پول‌خرید این کارخانه‌هـا جزواین ۳۰۰میلیون دلار تفاوت واردات وصادرات است باید ایـن مایه افتخار ماباشد.زیرا ایـن کارخانجات یکی‌دوسال دیگربکار میافتد وباعث‌کم‌شدن واردات مـا میشود.

یکبار دیگر حرف خودرا تکـرار میکنم ومیگویم که اطمینان دارم منافع ماازبابت نفت بامنابع نفتی‌که درصورت کشف وبهره‌برداری در آینده نزدیك خیلی زیادخواهد شد به‌بیش‌از یك‌میلیارد دلار خواهـد رسید وبااین درآمد کشور مـا روزبروز بیشتر بصورت یك‌کشور صنعتی مترقی باسطح زندگانی‌عالی درخواهد آمد.

یکساعت‌ونیم بعداز ظهر شرفیابی مدیران مطبوعات به‌پیشگاه‌شاهنشاه خاتمه یافت.

خانمی ازشدت تاثر درسینما بیهوش شد

بطوریکه خبرنگار ما اطلاع می دهد ساعت ده بعد از ظهر پنجشنبه‌خانمی هنگام تماشای فیلم مادر هند در سینما دیانا از شدت تاثر بیهوش گردید. فیلم مزبور داستان فقر و عسرت خانواده مفلوکی را نشان میداد که در زیر بار قرض یك شخص منفعت پرست دچار فلاکت و نابودی‌شده‌است.

پای فرمانده هنك ژاندارمری شکست

ازشاهرود خبرنگار ماگزارش میدهد ،دوروز قبل هنگامیکه آقای سرهنك حلمی فرمانده هنك ژاندارمری سمنان برای سرکشی پاسگاه (عباس‌آباد) بااتومبیل حرکت میکرد بااتومبیل (استیشن) متعلق بـه کارگاه معدن عباس آبادتصادف نمود، دراین حادثه یك‌پای آقـای سرهنك حلمی شکست وبلافاصله برای معالجه باقطار بتهران اعـزام گردید.

آخرین تغییرات
برنامه سینماها
سینما مشعل
هنرمندان سیرك

بلـه بلـه ، خودشه !

استدعا ازپیشگاه ملوکانه برای برگزاری جشن بنیاد شاهنشاهی ایران در پازارگاد

خبرنگار ما از شیراز طی گزارشی اطلاع میدهد . چون قراراست بفرمان ملوکانه درسال آینده جشن بیستو پنجمین قرن پادشاهی کورش کبیر سرسلسله خاندان هخامنشی باتجلیل فراوان برگزار شود ازطرف آقای سامی رئیس اداره آثار باستانی فارس از اداره‌کل باستان‌شناسی تقاضا گردید که از پیشگاه ملوکانه استدعا شودمقرر فرمایند مراسم این جشن در مقرفرمانروائی‌کورش کبیر در«پازارگاد» واقع در هشتاد کیلومتری تخت‌جمشید وسه کیلومتری جاده شاهی ویااینکه در تخت جمشید برگزار شود .

باحضور نخست وزیر بتقاضاهای مالیاتی بازرگانان رسیدگی میگردد

امروز کمیسیونی در دفتر آقای نیساری وزیر بازرگانی درباره اختلافاتی که بین وزارت دارائی وبازرگانان راجع بمالیات وجود دارد تشکیل بود.

دراین جلسه مدتی در اطراف تقاضاهای بازرگانان ونظریات وزارت دارائی مذاکره شد وقرارشد که روز سه‌شنبه کمیسیونی با حضورآقای نخست وزیر باین اعتراضات رسیدگی کند.

ماده مربوط برسیدگی دارائی نمایندگان مجلسین حذف شد

بامداد امروز کمیسیون دادگستری مجلس سنابریاست آقای دکتر سجادی وباحضور آقایان دکتر کاسمی وزیر مشاور ،دکتر راجی وزیر بهداری ودکتر عاملی معاون وزارت دادگستری تشکیل شد آقای صدرالاشراف رئیس مجلس سنا نیز درجلسه حضور داشت در این جلسه ابتدالایحه منع کشت خشخاش موردرسیدگی قرار گرفت وسپس لایحه مربوط به دارائی وکلا، وزراء کارمندان دولت که از جلسه اخیر سنابرای رسیدگی مجدد به کمیسیون ارجاع‌گردیده بود مطرح مذاکره قرارگرفت وبا اصلاحاتی بتصویب رسید.

خبرنگار ما آخر وقت امروز کسب اطلاع کردکه بموجب اصلاحات کمیسیون دادگستری ماده مربوط برسیدگی بدارائی نمایندگان مجلسین که در مجلس شورایملی بلایحه افزوده شده‌بود حذف گردیدو مقرر شدکه ازنظر تفکیك قوای مقننه ومجریه ازهمدیگر ورعایت اصول قانون اساسی ازطرف دولت دراین مورد لایحه جداگانه‌ای تهیه‌شود ویا اینکه ازطرف نمایندگان یکی ازدومجلس طرحی دراین مورد تهیه‌و تصویب گردد.

افسرخاطی تسلیم دادگاه شد

سخنگوی ژاندارمری کل کشور امروز بخبرنگار ما گفت :

چون گزارش رسیده بود که سروان مهذب فر ، افسر ژاندارمری بر خلاف قانون اقدام به اخراج مستاجر خود از ملك مورد اجاره کرده است. بدستور تیمسار سپهبد عزیزی فرمانده ژاندارمری کل افسر مذکور مانند یك فرد عادی تسلیم دادگاه شد و از نظر انضباطی نیز بیك ماه بازداشت‌در ژاندارمری تنبیه گردید .

پیش‌بینی وضع هوا

هوای تهران سرد خواهدشد

وضع هوای ایران تا ظهر فردا طبق گزارش اداره پیش بینی هواشناسی مهر آباد بدینقرار است :

هوای سواحل دریای مازندران ابری توام با بارندگی ، هوای شهرستان های غربی و شمالغربی و شمالی و مرکزی قسمتی ابری در بعضی ساعات ابری توام با رگبار های خفیف در ارتفاعات که در شب مقدار ابر ها کمتر میشود ، هوای سایر نقاط ایران اندکی ابری و بتدریج ابری میشود .

هوای تهران قسمتی ابری در بعضی ساعات ابری و توام با رگبار های خفیف در ارتفاعات که در شب مقدار ابر ها کمتر شده و هوا سردتر می شود .

گرمترین نقاطی که ایستگاه هوا شناسی دارند در روز گذشته بندرعباس و جاسك با حداکثر ۲٤ درجه سانتیگراد بالای صفر و سرد ترین نقاط شهر کرمان با حداقل ٦ درجه سانتیگراد زیر صفر بوده است . حداکثر درجه حرارت هوای شهر تهران ۱۵ و حداقل آن یك درجه بالای صفر بوده است .

نمونه‌ای ازاحساسات یك جوان کرد

یکی از جوانان پر شور و میهن پرست کرد آقای عبیداله خالقی که برای انجام خدمت نظام وظیفه بتهران آمده است تمثال اعلیحضرت همایون شاهنشاهی را روی چوب بطرز بسیار زیبا و بدیعی ترسیم نموده و آنرا بعنوان نمونه احساسات پاك‌و بی‌آلایش شاهدوستی و میهن پرستی خود بوسیله نمایندگان مطبوعات که دیروز شرفیاب میشدند تقدیم حضور شاهنشاه نمود . این تابلو دیروز ضمن شرفیابی مدیران جراید از طرف سناتور عباس مسعودی حضور شاهنشاه تقدیم گردید و مورد توجه ذات شاهانه واقع شد .

بازهم زلزله

بطوریکه خوانندگان عزیز اطلاع دارند دوشب قبل درملایر زلزله نسبتا شدیدی روی‌داد که باعث حشت ونگرانی اهالی آنشهرگردید بخصوص عده‌ای ازاهالی ازترس زلزله‌های مجدد درهوای سردنیمه شب ازاطاق خارج‌شده وتاصبح در محوطه بازبسربردند. خبرنگار ما از ملایر صبح‌امروز بوسیله تلفن‌اطلاع داد که‌ضمن تحقیقاتی که‌در اطراف خسارات ناشی‌اززلزله دوشب قبل بعمل آمد معلوم شد که به‌تعدادی ازخانه‌های گلی وروستائی واقع‌در حوالی شهر خساراتی وارد آمده و بطور کلی اغلب دیوارها شکافهائی برداشته‌اند. ولی‌رویهمرفته به ساختمانهای مستحکم داخل شهر خسارتی وارد نشده‌است.

گزارش دیگری که‌صبح امروز ازخبرنگار نهاوند رسیده حاکیست که‌دوشب قبل‌دراینشهر نیز چندبار زلزله‌روی داده ولی خسارتی همراه نداشته است.

جلسه‌خصوصی سنا

ساعت نه و نیم بامداد فردا جلسه خصوصی مجلس سنا تشکیل میشود در این جلسه آقای ابوالحسن ابتهاج مدیر عامل سازمان برنامه پیرامون برنامه های عمرانی با آقایان‌سناتور هامذاکره خواهد کرد .

وزیر کشور استراحت‌میکند

امروز اطلاع‌حاصل شد که‌بنابه تجویز پزشکان تیمسار سپهبد باتمانقلیج وزیرکشور تاروز ۱٤ماه جاری درمنزل باستراحت خواهد پرداخت. وزیرکشوربه‌سرماخوردگی وآنژین مبتلاشده است.

معاون اداره اماکن

آقای سرگرد سیدمحمدیزدان‌ـ بخش بمعاونت اداره اماکن‌شهربانی منصوب شد.

آخرین خبر تا ٤ بعدازظهر

خارجه

بازارمشترك اروپا امریکارا ناراحت میکند

نیویورك ـآسوشیتدپرس ـ مجله فورچون در شماره امروزخودنوشت که بازار مشترك اروپا برای بازرگانان آمریکائی موجب ناراحتی‌های فراوان کوچکی خواهد شد . بازار مشترك که مرکب از کشور های فرانسه ، آلمان غربی ، لوکزامبورك ، ایتالیا ، بلژیك و هلند است ، ازاول ژانویه شروع بکار خواهدکرد . کشور های بازار مشترك تعرفه های گمرکی خود را نسبت بیکدیگر ده درصد خواهند کاست و بر میزان واردات از هم می افزایند . مجله فورچون مینویسد که کشور های بازار مشترك همراه با کاهش تعرفه گمرکی خود نسبت بیکدیگر یك تعرفه واحد برای کشور های خارجی تهیه خواهند نمود . بدین ترتیب در حالی که ٦ کشور اروپائی‌ازتسهیلات‌بازرگانی برخوردار می گردند کشور های خارج دچار تبعیضاتی خواهند شد . این تبعیضات برای آمریکا شاید چندان موثر نباشد زیرا سه چهارم سه‌میلیون دلار کالائی که ایالات متحده به کشور های بازار مشترك می‌فروشد موادخام غذا ، تنباکو ، سوخت است که تعرفه های گمرکی آنها تغییر نخواهد کرد. لیکن کارخانه‌داران آمریکائی که به فرانسه کالا می‌فروشند با رقابت آلمانیها که از امتیازات بیشتری در مورد تعرفه گمرکی بر خوردارند ، روبرو خواهند گشت . در حالیکه تعرفه گمرکی آمریکا ثابت خواهد ماند . مجله فورچون می افزاید در حالیکه ایالات متحده برای توسعه صادرات خود مبارزه می‌کند، بازار مشترك اروپا سبب ناراحتی های فراوان کوچکی خواهد شد .

پس‌از ۱۸ روزتعطیل فرداروزنامه‌های نیویورك‌منتشرمیشود

نیویورك ـ رویتر ـناشرین روزنامه های نیویورك امروز اظهار امیدواری کردند که بتوانند فردا روزنامه های خود را چاپ کنند . این اظهار امیدواری پس از صدور بیانیه اتحادیه موزعین روزنامه های نیویورك بعمل آمد که اینك ۱۸ روز است بزرگترین شهر جهان را بدون روزنامه گذارده اند .

در این اعتصاب بی سابقه ۹ روزنامه مهم نیویورك که در بین آنهانیویورك تایمز ، نیویورك هرالدتریبون و نیویورك دیلی‌نیوز دیده میشوند بکلی فلج و تعطیل شدند .

ناشرین روزنامه ها امروز یك قرارداد جدید دوساله به اتحادیه‌موزعین پیشنهاد کردند که فردا نسبت بآن اخذ رای خواهد گردید . باحتمال قوی این قرارداد مورد موافقت اتحادیه قرار خواهد گرفت .

آقاخان درسویس

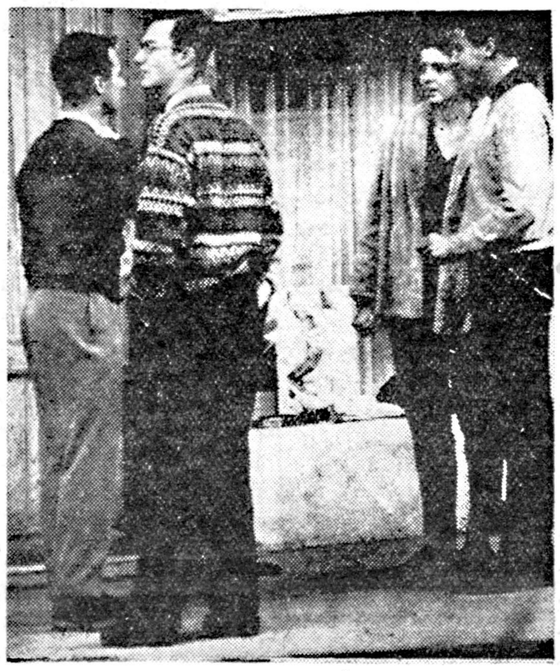

پرنس کریم آقاخان و برادرش که برای گذرانیدن تعطیلات کریسمس به سویس رفته اند مشغول خرید می باشند .

دوشیزه سیلویا کازابلانکا نیز باتفاق یکی از دوستانش برای خرید بخیابان آمده و تصادفا آقاخان را دیده است .

شایع‌است که آقاخان رهبر فرقه اسمعیلیه پس از تحصیلات خود با دوشیزه سیلویا ازدواج میکند .

داخله

شهرستانها

کشف ۲٦ کیلوگرم تریاك ترکیه

آخر وقت امروز خبرنگار ما تلفنی از تبریز اطلاع داد نیمه شب گذشته آقای سروان زندی رئیس کلانتری ٥ تبریز باتفاق پاسبان شماره ٥٥٦ هنگامیکه در خیابان شاه مشغول گشت شبانه حوزه بود بمرد ناشناسی که دو بسته بزرك با خود حمل میکرد مظنون شد و ویرا بکلانتری جلب کرد پس از باز کردن بسته ها مقدار ۲٦ کیلو و ٤۰۰ گرم تریاك ترکیه از داخل آن بدست آمد . تریاکها ضبط گردید و حامل آن بنام سید حسین هاشمی ۳٥ ساله بازداشت شد .

یك متر برف در راه سقز

آخر وقت امروز خبرنگار ما از بانه اطلاع داد که بعلت نزول برف سنگین در گردنه «خان» عبور و مرور وسائط نقلیه بین بانه و سقز بطور کلی قطع گردیده است . در حال حاضر ارتفاع برف در معابر کوهستانی اینمنطقه به یکمتر میرسد ، چون وسایلی برای برف روبی جاده بانه و سقز در محل موجود نیست احتمال میرود که راه مزبور برای مدت چند ماه بسته شود .

تهران

راننده‌ای بدوسال زندان محکوم شد

آخر وقت امروز شعبه دوم دادگاه جنائی بریاست آقای معاون زاده رسیدگی بپرونده اتهامی راننده ای بنام عبدالله ساحل گزین فرزند قدرت‌را که باتهام قتل غیر عمد بانوی ٥۰ ساله ای بنام طاهره در پیچ شمیران تحت تعقیب قرار گرفته بود خاتمه داد وویرا بدو سال زندان محکوم کرد .

نمایندگان ایران درکنفرانس کراچی

امروز سخنگوی وزارت خارجه‌اعلام داشت که اعضای هیئت‌نمایندگی ایران درشورای وزیران پیمان‌بغداد که روز بیست‌وششم ژانویه در کراچی تشکیل خواهدشد بشرح زیرتعیین شده‌اند :آقایان دکتراقبال نخست‌وزیر رئیس هیئت‌نمایندگی ایران ـعلی‌اصغر حکمت وزیرامور خارجه ـتیمسار ارتشبد هدایت رئیس‌ستاد بزرك ارتشتاران ـجمشید آموزگار وزیرکار ـقدیمی سفیرکبیر ایران‌درکراچی ـتیمسار سرلشکر ارفع سفیر کبیرایران درآنکارا ـتیمسار سرلشکر بختیار ـ امیرخسرو افشار مدیرکل سیاسی وزارت‌خارجه .

تیمسار ارتشبد هدایت ریاست هیئت نظامی ایران را در کمیته نظامی وآقای دکترآموزگار ریاست هیئت اقتصادی ایران رادر کمیته اقتصادی و تیمسار سرلشکر بختیار ریاست هیئت نمایندگی ایران‌رادر کمیته‌ضد تخریب وارتباطات پیمان بغداد بعهده‌خواهند داشت.

هیئت ٥ نفری علیه ٤نفر رای صادرکرد

امروز سخنگوی وزارت دادگستری اظهارداشت : بانك‌ساختمانی دادخواستی بطرفیت آقایان بیوك‌صابر ـ عبدالله ازگلی ـ حسین رضائیان ـ سیدمرتضی‌مهربان بعنوان تجاوز بمساحت پانصد و ده هزار وسیصد وشصت‌متر مربع اراضی موات پلاك ۳٤۳ ازسنك ۸۰ ازگل بخش۱۱ تهران به‌هیئت پنج‌نفری مامور رسیدگی بتجاوز افراد باراضی موات تقدیم نمود . هیئت مذکور پس‌از رسیدگی در جلسه اخیرخود ادعای بانك ساختمانی را وارد دانسته وحکم بر محکومیت آقای بیوك صابر و شرکای وی‌که متجاوز تشخیص داده شده‌اند صادر کرد و مقررگردید بانك ساختمانی قیمت واقعی آنچه راکه از اراضی مزبور بفروش رفته تعیین ونیز بالاترین قیمت آنچه راکه درتصرف خواندگان باقی مانده تشخیص وبه‌هیئت پنج نفری اطلاع‌دهد تا وصول گردد .

ترجمه رباعیات خیام بزبان فرانسه

رایزنی فرهنگی ایران درایتالیا اطلاع داده است که آقای پیریاسکال فرانسوی دفتردار سفارت‌کبرای ایران در دربار واتیکان رباعیات حکیم عمر خیام رابشعر فرانسه ترجمه نموده است.

جلسه علنی‌سنا

امروز اطلاع داده شد که مجلس‌سنا ساعت ۹ونیم صبح روز چهارشنبه دهم دیماه جلسه علنی خواهدداشت.

در هتل دربند

دیروز بدعوت آقای معینیان مدیرکل اداره انتشارات ورادیومدیران وسردبیران جراید ومجلات تهران وشهرستانها برای صرف ناهار درهتل دربند حضور بهمرسانیدند. ازطرف آقای معینیان وکارکنان اداره‌کل انتشارات ورادیو پذیرائی صمیمانه‌ای ازارباب جراید بعمل‌آمد.

کوکا کولا
DRINK
Coca-Cola

بله بله، خودشه!

اشتکمان
میاید ؟

آنچه احتیاج بتوصیف ندارد

کنسرو نخودسبز کنسرولوبیاسبز کنسروگوجه فرنگی

محصول‌کارخانه کنسروشاهی میباشد.

محل فروش: خیابان آمل کوچه دقت شرکت سهامی کنسرو ومواد غذائی‌تلفن ۳۷٤۰۱

مغازه محسنیان‌ـ خیابان شمیران اول خیابان مازندران

روسیساك نازارتیان‌ـ خیابان اسلامبول پاساژ بازارنو

شرکت تعاونی کارکنان دادگستری‌ـ کاخ دادگستری

شرکت سهامی‌کنسروومواد غذائی

آ‌ـ۳٦۹٦٦ ۱ـ٥

فردا ناحیه ۲ دادسرا افتتاح میشود

ساعت یازده بامداد فردا ناحیه ۲ دادسرای تهران با حضور آقای دکتر هدایتی وزیر دادگستری گشایش خواهد یافت . ناحیه ۲ دادسرای تهران در سه راه شکوفه است

دکتر حسن محقق یزدی

متخصص بیماریهای پوست و آمیزشی از آمریکا

مراجعت واز بیماران محترم پذیرائی مینماید .

نشانی‌ـ خیابان پهلوی‌ـ چهارراه امیراکرم پذیرائی عصرها

آ‌ـ۲۲۸۳۹ ۲ـ٥

اطلاعیه سازمان عمرانی وساختمانی کرج

ویلاشهر

باطلاع، خریداران(کارمندان‌بازنشسته) زمینهای‌ملاردکرج‌میرساندخواهشمند است برای دریافت اسناد مالکیت بدفتر سازمان عمرانی وساختمانی کرج مراجعه فرمایند.

شماره زمین ۳۲ـ ۳٤ـ ٤۸ـ ۷۹ـ ۸۰ـ ۸۱ـ ۸۲ ـ ۹۲ـ ۹۳ـ ۹٤ـ ۱۳۲ـ ۱۳۳ـ ۱۳٤ـ ۱۳٥ـ ۱۳٦ـ ۱۳۷ـ ۱٤۳ـ ۱٤٤ـ ۱٤٥ـ۱٤٦ـ ۱٤۷ـ ۱٤۸ـ ۱٤۹ـ ۱٥۰ـ ۱٥۱ـ ۱٥۲ـ ۱٥۳ـ ۱٥٤ـ ۱۷٦ـ

شاه‌آباد پاساژ علمی‌ـ تلفن ۳٤۰۷۰ـ ۳۸۰۰٦ آ‌ـ۳٥۰٤۸

چهارشنبه ۱۰ دی مطابق با۳۱ دسامبر

جشن وسرور وشادی ورقص پایکوبی تاصبح

کاباره دانسینك شکوفه نو

شب ژانویه بابرنامه‌های عالی و بی‌نظیر خود شمارا از۸ شب تا صبح بالذت وشادمانی مشغول میدارد

میزرا قبلا رزرو فرمائید تلفن ۲۰٤٦۸

اهالی محترم اصفهان

پلاژ آبشار بابنای مجلل ووسائل مجهز خود افتتاح شد درشب نشینی‌های پلاژ آبشار شرکت نموده واز عالیترین ماکولات آن استفاده نمائید

۱ـ۳

کاباره شهرزاد

سال‌نورا بشماتبریك میگوید

وازشما درسالن زیبای خود دعوت میکندکه شب‌نشینی شبهای عید را باخوشی وسرور بگذرانید.

۱ـ برنامه‌های جدید ودیدنی ۲ـ سرگرمیهای متعدد و مشغول‌کننده ۳ـ ارکسترعالی وممتاز ٤ـ غذای مطبوع و گوارا ٥ـ باموند عالی ونشاط‌آور تلفن ۳۲٦٥۹

آ‌ـ۳٥۰۹۰

اطلاعیه درمورد استخدام اتباع بیگانه

وزارت کار باطلاع کلیه کارفرمایان و مؤسساتی که قصداستخدام کارمند کارشناس یاکارگراتباع بیگانه‌را داشته باشند میرساند که برای تسهیل امر و سرعت دراجرای تصویب‌نامهٔ مربوطه مقرر گردیده است که کلیه متقاضیان برای دریافت روادید بااجازه اشتغال بکار پرسش‌نامه های مربوطه را قبلا درکنسولگری دولت شاهنشاهی ایران تکمیل نمایند .

بدیهی است فقط به اشخاصی که‌بارعایت تشریفات واجازه قبلی وزارت کار به ایران وارد شده باشند پروانه کار داده خواهد شد .

سد کرج

که‌بتون ریزی آن بدست مبارك اعلیحضرت همایون شاهنشاهی آغازگردید با

سیمان تهران

ساخته میشود . متخصصین فن سیمان مخصوصی توصیه نمودند که ازبین تولیدکنندگان داخلی وخارجی فقط

شرکت سهامی سیمان تهران بادستگاه معظم ومجهزخودقادربودتهیه وتحویل آنرا تضمین نماید