هیجان انگیز ترین و حساس ترین لحظات تاریخ فرا رسید

گزارش خبرنگار مؤسسه اطلاعات از کیپ کندی
در صفحه ٤

اطلاعات

چهارشنبه ۲۵ تیرماه ۱۳٤۸ شماره ۱۲۹٤۱ سال چهل‌وچهارم تکشماره ٤ ریال

زمین زندگی تازه‌ای را آغاز کرد
موشك غول آسای ساتورن غریدو

۱/۵ میلیون نفر از سراسر جهان در کیپ کندی اجتماع کردند

٤ روز دیگر کره ماه بتصرف زمینی‌ها در می‌آید

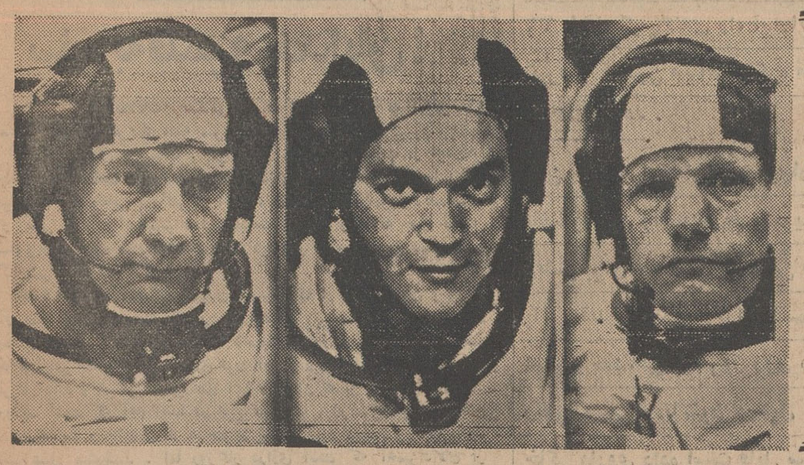

قبل از پرواز آخرین عکس:

این عکس رادیوئی ظهر امروز از فضانوردان در حالیکه لباس فضائی بتن کرده‌اند به تهران رسید ، فضانوردان قبل از ظهر امروز بعد از صرف آخرین غذا قبل از پرواز لباس فضائی خودرا بتن کردند وبا این لباس آخرین عکس قبل از پروازاز آنها گرفته شد. در این عکس از چپ راست : آلدرین، کولینز و آرمسترانك دیده می‌شوند .

عکس رادیوئی اطلاعات

سفر انسان به‌ماه آغاز شد

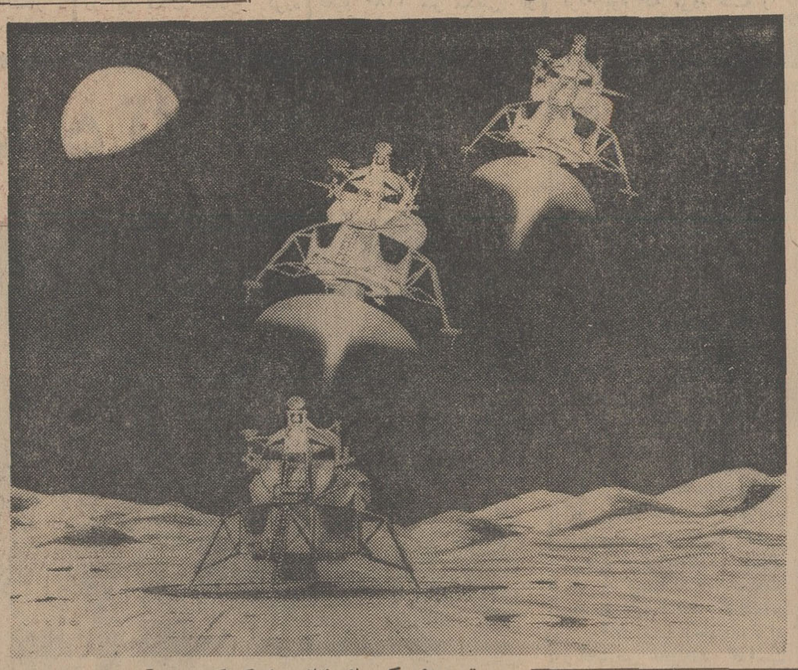

در تصویری که یك نقاش ازچگونگی فرود آمدن سفینه‌ماه‌نشین در ماه ترسیم کرده سطح کره ماه‌وکره‌زمین (قسمت بالا سمت چپ) وسه مرحله از فرود سفینه ماه‌نشین‌دیده میشود .

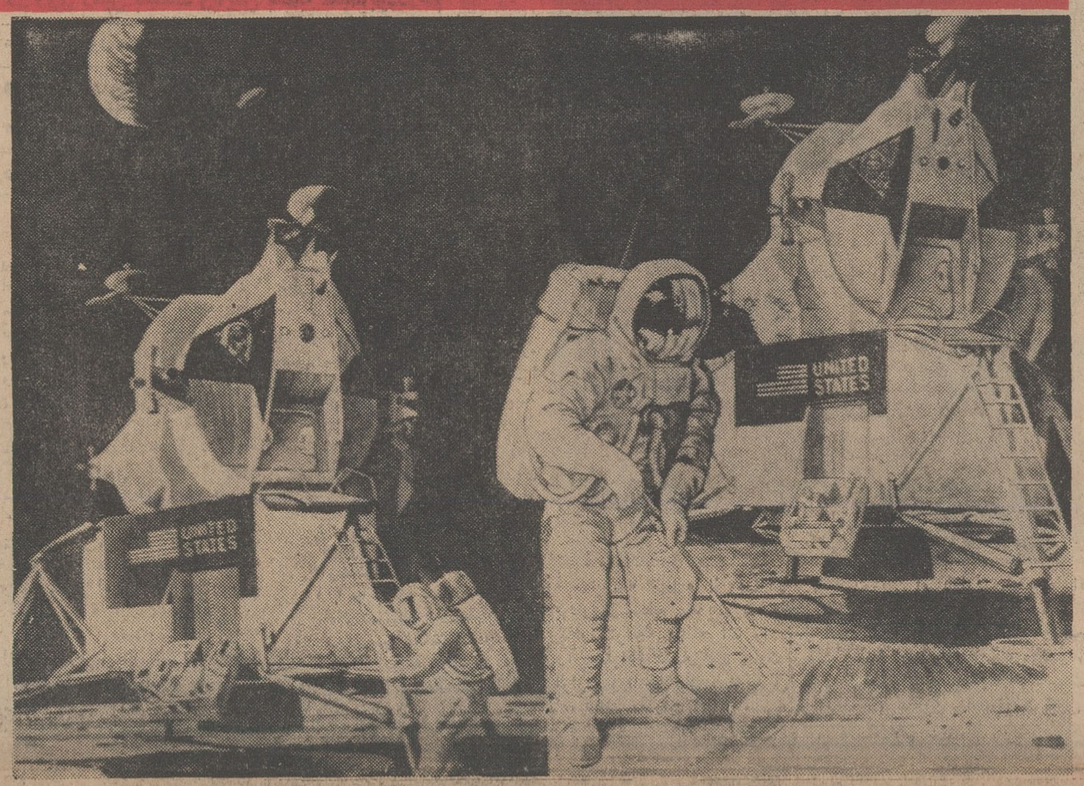

صدها میلیون انسان برای موفقیت فضانوردان دعا میکنند

پرواز آپولو ۱۱ زنجیرهائی را که از آغاز آفرینش بدست و پای انسان بود پاره کرد
درصفحات ۲و۳

دوسارق مسلح تیر باران شدند

• این دو سارق بعنوان مامور آب و برق یا تعمیرکار تلویزیون بخانه اشخاص مسلحانه دستبرد میزدند

صبح امروزدرمیدان تیر دژبان قرارگاه کل‌دونفر از سارقین‌مسلح که درداد‌گاههای دادرسی نیروهای مسلح شاهنشاهی به اعدام‌محکوم شده بودند بنام موسی کهلی و ابوالحسن ایازی تیربازان شدند .

دراین مورد اطلاعیه از طرف‌اداره دادرسی‌نیروهای‌مسلح شاهنشاهی به شرح زیرانتشار یافت .

متن اطلاعیه

بطوریکه درسالهای اخیر در جرائد منعکس گردیدباندی‌تبهکار وخطرناك بسردستگی شخصی بنام

بقیه در صفحه چهارم

دانشمندان ایران درباره سفر به ماه اظهار نظر میکنند

• یك‌متخصص‌دانشگاه‌تهران ضمن‌تشریح عملیات‌آپولو در ماه گفت :

مأموریت آپولو۱۱ باموفقیت کامل انجام میشود

• در پرواز بعدی ، فضا ـ نوردان ٥ کیلومتر ازماه نشین دور خواهند شد

• یك آزمایشگاه باندازه یك آپارتمان پنج اطاقه به دور زمین فرستاده میشود

• یك استاد خاك شناس دانشگاه : موفقیت‌آپولو روابط جدیدی بین انسانها ایجادخواهدکرد

• سیستم‌مخابرات‌سفینه، لباس فضانوردان و ماموریت های آنهاچگونه است

در صفحه چهارم

تهران در هیجان سفر به‌ماه

• مهپی‌های تهران بمناسبت سفر فضانوردان به ماه جشنی ترتیب دادند و به سلامتی مه نوردان شیر بز خوردند !

• یك مهندس : برای من فرقی نمیکند آمریکا یا شوروی کدامیك زودتر در ماه پیاده میشوند

در صفحه چهارم

وزیر اصلاحات ارضی درکنفرانس مدیران‌کل این وزارتخانه اعلام داشت :

تغییرات مهمی در اصلاحات ارضی صورت میگیرد

• پس از تغییرات مدیران‌کل نوبت تغییرات در مرکز میرسد

• وزارت اصلاحات ارضی‌در استانها و شهرستانها کارمند استخدام میکند

• کارمندان پشت میز نشین مرکز را به شهرستانها خواهیم فرستاد

بروستائیان سراسر کشور آموزش لازم داده میشود

در صفحه چهارم

گرمای هوای تهران به ۴۱ درجه رسید

• دریای شمال جمعه آرام نخواهد بود

گرمای هوای تهران امروز به ٤۱ درجه رسید و هواشناسی اعلام کرد که در دو روز آینده هوای تهران و کرانه‌های شمال کمی تا قسمتی ابری بوده و بتدریج از غروب‌روز پنجشنبه از سمت غرب بر مقدارابر ها افزوده‌میشودو رگبارهای‌محلی خواهد بارید

هواشناسی اعلام کرد که روز

بقیه در صفحه چهارم

در این دو تصویر ، دو مرحله حساس و مهم از وظایف فضانوردان هنگام پیاده‌شدن‌در سطح ماه‌ترسیم شده است ، در تصویر سمت چپ «نیل آرمسترانك» دیده میشود که از نردبان روی‌سطح‌ماه قدم‌میگذارد ودر همان موقع‌همکارش «آلدرین» در داخل سفینه از این واقعه‌تاریخی فیلم‌برداری مینماید .

تصویر سمت راست چند لحظه بعداز پیاده شدن آرمسترانك رادر سطح ماه نشان میدهد . اوخودش را باشرایط ماه عادت داده و با بیلچه‌ای که به‌مگس کش‌های توری بی‌شباهت نیست‌شروع به‌جمع‌آوری مقداری از خاك و سنك های ماه‌می کند و آنها را در جیب لباسش‌جای میدهد . تا اگر حادثه‌ای اتفاق‌افتاد و آنها ناچار شدند زود سطح ماه را ترك کنند دست خالی به زمین بازنگشته باشند .

برای استفاده از مزایای خاص مقرر

سپاهیان تا ۱۲ مرداد مجال دارند که پرسشنامه مخصوص را تکمیل کنند

آگهی وزارت دربار شاهنشاهی

بدینوسیله به‌اطلاع‌سپاهیان ممتاز لیسانسیه و دیپلمه‌دوره‌های اول‌تاپانزدهم سپاه دانش و دوره های اول‌تا هفتم‌سپاه بهداشت و دوره های اول تا چهارم سپاه ترویج و آبادانی میرساند برای آگاهی از مقررات اجرائی مربوط به استفاده از مزایائی که به فرمان مطاع اعلیحضرت شاهنشاه آریامهر برای آنها منظور میشود از تاریخ ۲۹ر٤۸ تا تاریخ ۱۲ر٥۸ بادر دست داشتن اصل شناسنامه و کارت پایان خدمت زیر پرچم‌در تهران به دفتر امور دانشجوئی وزارت علوم‌و آموزش عالی (خیابان کریم خان زند ، خیابان مدیری ، شماره ۲٤)و در شهرستانها به دبیرخانه دانشگاهها مراجعه کنند و چنانچه مایل باشند پرسشنامه مخصوصی راکه در اختیار آنان قرار داده میشود تکمیل کنند.

بدر خواست کسانیکه تا تاریخ ۱۲ مرداد ۱۳٤۸/ پرسشنامه مزبور را تکمیل ننمایند نمیتوان ترتیب اثر داد .

۳۰۲۱۲ـ۱

وزارت دربار شاهنشاهی

کاشی ایرانا
تنها
کاشی استاندارد شده
ایران

حریق وحشتناک میدان شوش

۲ کارخانه را بکام خود کشید !

این حریق مدت ۹ ساعت طول کشید وصاحبان دوکارخانه پس از یك نزاع علیه یکدیگر به کلانتری شکایت کردند !
درصفحه ۱٤

اطلاعات هفتگی

همراه با : یك آلبوم نفیس عکس
یك آلبوم نفیس نقاشی
صدها داستان، مقاله، رپورتاژ ، کاریکاتور
منتشر شد ـ ۱۲۵ ریال

آگهی امتحانات ورودی هنرسرای‌عالی‌شبانه‌نارمک

درصفحه ۱۵

آگهی ثبت‌نام پزشکان ـ دندانپزشکان در نظام پزشکی مرکزی

در اجرای ماده ۲۵ آئین نامه انتظامی پزشکی که براساس قانون نظام پزشکی ایران بتصویب کمیسیونهای دادگستری و بهداری مجلسین سنا و شورای ملی رسیده‌وطبق‌مقررات‌مصوب هیئت مدیره مرکزی نظام پزشکی ایران از عموم‌همکاران‌پزشك و دندانپزشك مقیم شهرستان تهران تقاضا میشود از رور اول مردادماه سال جاری تا سه ماه‌با دو قطعه عکس واصل یافتو کپی یا رونوشت گواهی شده‌دیپلم‌دکتراوپروانه پزشکی‌یادندانپزشکی و مدارك علمی و تخصصی خود بدبیرخانه نظام‌پزشکی ایران در خیابان شیراز (بهجت‌آباد) ـ خیابان‌شیرین‌ـنبش کوچه‌سرسار شماره ٤۰ مراجعه و برگ مخصوص‌راتکمیل و ثبت‌نام‌فرمایند.

دفتر نامنویسی همه‌روزه از ساعت ۸ صبح تا ۱ بعداز ظهر باز و وسیله فتوکپی مدارك موجود است . همکاران ارجمندمیتوانند بوسیله تلفنهای ٤۱۰۳۵ـ٤۱۶۵۸ـ٤۱۷۸۸ ازدبیرخانه‌نظام‌پزشکی اطلاعات لازم را کسب فرمایند .

ضمنا بموجب تبصره ماده ۲۶ آئین‌نامه انتظامی پزشکی ، پزشکان و دندانپزشکانی که از خارج وارد کشور میشوند و نیز پزشکانیکه از این پس از دانشکده‌های پزشکی ایران فارغ التحصیل میشوند باید از تاریخ دریافت پروانه پزشکی یا دندانپزشکی تا مدت ۳ ماه بارعایت تشریفات فوق‌ثبت نام‌نمایند.

رئیس هیئت مدیره مرکزی‌نظام‌پزشکی ایران ـ دکتر افبال

۲۰۳۹٤ـ۱

آگهی پذیرش دانشجو مرکز آموزش سازمان تلویزیون ملی‌ایران

درصفحه ۱۵

اطلاعیه سازمان مسکن

چون در نتیجه اجرای مراسم قرعه‌کشی آپارتمانهای پارك سامی وبهجت‌آباد، عده‌ای از متقاضیان محترم که پیش قسط مقرر راپرداخت کرده‌اند بناچار از جریان واگذاری آپارتمانها خارج شدند باابراز تاسف از این عدم اصابت باطلاع‌میرساند که سازمان مسکن ضمن استرداد پیش قسط آنان پرونده مربوطه رابرای در نظر گرفتن حق‌تقدم در برنامه‌های مشابه آتی که بموقع خود در جراید آگهی خواهدشد حفظ خواهد کرد.

۳۰۲۷۲ـ۱ ۲ـ۱

تلفن ۳۱۰۱۲۲۵

برای هرگونه اظهارنظردر اختیار خوانندگان محترم اطلاعات است .

موسسه اطلاعات علاقمند است از افکار و نظرات خوانندگان عزیز خود درباره روزنامه مستحضر شود . این تلفن همه روزه به استثنای روزهای تعطیل از ساعت ۸ صبح تا٦ بعدازظهردر اختیار علاقمندان می‌باشد .

۱٤۰۷٦ر۱۰۹٥۹
۱٦ر٤۸

اطلاعیه شهرداری پایتخت

بنابه پیشنهاد شهرداری و تصویب نامه شماره۱٤٦٤ ۲ر٤۸ انجمن‌شهر پایتخت مهلت‌بخشودگی جرائم‌متعلقه به بقایای عوارض ملغی شده قبل از ۱۹ر۱۰ر٤۰ قایایان مرداد ماه ۱۳٤۸ تمدید میشود مودیانی که تاکنون نسبت به پرداخت بدهی بقایای عوارض ملغی شده اقدام ننموده و یاتقاضای توافق نکرده‌اند و مایلند ازاین‌فرصت‌استفاده کنند میتوانند قبل از انقضاء مدت مذکور به نواحی دهگانه شهرداری مراجعه و حساب خودرا واریز نمایند.

شهردار پایتخت

اطلاعیه شهرداری پایتخت

بنابه پیشنهاد شهرداری و تصویب نامه شماره٤۲٤ـ ۱۲ر۳ر٤۸ انجمن شهر پایتخت مدت قبول تقاضای توافق هزینه اسقالت برای آن دسته از مودیانی که تاکنون‌تقاضای توافق نکرده‌اند تاپایان تیر ماه ۱۳٤۸ تعیین گردیده بنابراین بدهکاران هزینه اسقالت که مایلند از این فرصت و ازمزایای توافق بهره‌مند شوند میتوانند تاآخر وقت اداری روز۳۱ر٤۸ بنواحی دهگانه و یا باداره کل درآمد شهرداری واقع درخیابان ایرانشهر شمالی چهارراه تخت جمشید مراجعه و تقاضای توافق‌خودرا تسلیم نمایند.

شهردار پایتخت

شرکت های یونایتدآرتیستس‌وپارامونت ایران افتتاح سینه‌رامای آریانا در شیراز رابه‌آقای شاهرخ گلستان تبریك‌میگویند

اطلاعیه‌وزارت‌دارائی

فقط ٦ روز دیگر فرصت قانونی برای تسلیم اظهارنامه مالیاتی‌وپرداخت مالیات باقی است .

عدم تسلیم اظهارنامه علاوه برجریمه قانونی‌که به آن تعلق میگیرد به ممیزین دارائی حق میدهدکه مالیات مودی را بطور علی الراس تشخیص داده و وصول نمایند.

م. الف ٤٤۹۸

باافتتاح حساب‌پس‌انداز خریدآپارتمان در صندوق پس‌انداز مسکن بانك رهنی ایران بسهولت صاحب آپارتمان مسکونی میشوید

سرمقاله

سفر به‌قلمرو خدایان!

این‌شماره «اطلاعات» هنگامی بدست شما میرسد که آپولو ـ ۱۱ سفینه فضائی آمریکا ،سه سرنشین خودرا بطرف ماه میبرد.

لحظات هیجان آوریست . گوشها از شنیدن و چشمها از دیدن‌هر چیزی بجز عظمت این لحظات طفره میروند. حادثه بزرگی را انتظار میکشیم . حادثه‌یی بزرگتر از آنچه دنیای پیر ما تابامروز دیده‌است. از زمانی که آدم ابوالبشر تسلیم طبیعت کنجکاو و حادثه جوی خویش شد وبطرف میوه ممنوعه دست دراز کرد این جسورانه‌ترین عملی است که بشر بدان دست میزند.

جد اعلای ما، آدم، با چشیدن میوه‌ای که از لمس کردن وخوردن آن منع شده بودبدنیای تازه‌یی راه یافت . باین زمین خاکی رانده‌شد ومقدر گشت که تا روز واپسین ، تاسپیده‌دم روز محشر درین تبعیدگاه خاکی باقی بماند . طی قرنهای قرن آدم و فرزندانش باین محکومیت تن در داده و هرگز از مرزهای ابی رنگ آن قدمی فراتر نگذاشتند. روایت است که آدم ابتدا در اوج آسمانها ، در سرزمین فرشتگان مکان داشت و بالایشان از درختهای بهشت میوه میچید واز جویبارها شیروعسل مینوشید . اما روزگار درازی است که آدمیزادگان از وطن اول خود بی‌خبر مانده‌اند و روزها وشبهای بسیار، هنگامی که از درون چهار دیوار این تبعیدگاه خاکی به بالای سر خود، بعرصه آسمانها نظر دوخته‌اند همه‌چیز را درهاله‌ای از راز پنهان یافته‌اند.اولاد آدم ، با آن کنجکاوی موروثی خود ، طی این روزگار دراز بسیار کوشیده‌اند که برپالهای اندیشه و تفکر و خیال بنشینند و از مرزهای بسته آسمان بگذرند تابدانسوی نظری بیفکنند و ازسرزمین پدری خود نشانی بگیرند ، اما هرگز توفیق نیافته‌اند و کشف اسرار آسمان ، همواره چون آرزویی تحقق ناپذیر از نسلی به‌نسل دیگر انتقال یافته است.

واینک ، فرزندان آدم عصیان بزرگ خودرا برای دست یافتن به‌اسرار نهفته آسمان آغاز کرده‌اند . آدمیزاده درهای محکم تبعیدگاه خاکی خودرا شکسته و بردروازه آسمان چنگ انداخته است. حادثه بزرگی واقع شده است و برشك این طغیان جسارت‌آمیز دنیای تازه‌یی رابروی بشر خواهد گشود. همانطور که آدم نخستین، جداعلای‌ما ، باقدام جسورانه خویش در چیدن و چشیدن میوه ممنوعه بدنیائی تازه راه یافت و زندگی دیگری را شروع کرد.

چه میتوان کرد ؟ماهمه اولاد همان پدریم باهمان‌طبیعت جستجوگر وانقیاد ناپذیر. باهمان کنجکاوی وهمان نوجویی . از عهد آدم تابامروز آدمیان هرگز به‌آنچه داشته و آنچه یافته‌اند قانع نبوده‌اند و تکاپودر راه یافتن چیزهای تازه ودریافتن رازهای نهفته خصلت دیرینه وبتعبیر این خانواده تبعیدی بوده است.

فرق قضیه فقط یك چیز است که تابامروز عرصه تلاش تجاوز‌طلبانه بشر از محدوده این زمین خاکی تجاوز نمیکرد . امروز بشرپای در عرصه بیکران کائنات میگذارد و تکاپوی پایان ناپذیر خویش را به محیطی نامحدود میکشاند . به جائی که اسلاف او پای خیالشان نیز بدان نمیرسید.

میدانید که در آستانه تسخیر ماه ، بحث مهم و جالبی پیش‌آمد. زیرا در حالیکه آپولوی امریکامیهای سفر بماه میشد لونای سوروی سفر بماه را آغاز کرد نهایت بدون سرنشین و این ماجری ، غوغای زیادی برانگیخت .

یکی از احتمالات در باره ماموریت «لونا» این بود که همان ماموریت آپولو ، یعنی آوردن مقداری از خاك ماه را بزمین لونای بدون سرنشین انجام میدهد و این احتمال ، طبیعتا بحثی رامبوجب شد که خوب، ازین دوبرنامه فضائی کدامش مهمتر است ؟

خیلی‌ها درین زمینه بحث‌کردند و عقاید مختلف ابراز داشتند. اما کسی جواب رندانه عجیبی داد. گفت : از لحاظ تکنیك خیال میکنم این مهمتر باشد که یك سفینه بدون سرنشین را که در حقیقت‌مشتی فلز است بشر از روی زمین بطرف ماه هدایت کندو وادارد قسمتی از خاك ماه را برادرد و باخود بزمین بیاورد . اما این عمل با همه‌عظمتش آنطور در انسان اثر نمیکند که پیاده شدن آدم در ماه . چرا ؟ برای اینکه بشر میخواهد بگوید این منم که روی ماه قدم‌گذارده و مرزهای ممنوع آسمان را درهم شکسته‌ام . روی زمین هرکس درباره آپولو ـ ۱۱ وسه سرنشین آن فکر میکند خودش را یکبا درین ماجری سهیم می‌انگارد و گوئی این سه فضانورد تکه‌ای از وجودجملگی ابنای بشرند که میخواهند بماه بروند و بناگزیر همه افراد بشر خودرا درین ماموریت باآنها همراه و همسفر احساس میکنند.

هیجان و عظمت این سفر فضائی بدون‌شك مربوط به آن‌مشت خاکی نیست که میخواهند از ماه بزمین بیاورند. مربوط است‌به این بشر خاکی که از زمین بماه میرود و قدم در دنیایی نامکشوف‌میگذارد.

اینست آن چیزی که غرور بشر را تحریك ووجودش را در هیجان پرکرده است. اینکه انسان دنیای تازه‌یی را تسخیر میکند و به‌مرحله جدیدی از تاریخ حیات و تمدن خویش وارد میشود . بشرمست این جسارت نوع‌خویش است . این طغیان،این طیران،این حادثه‌جوئی بزرگ!

کیپ‌کندی ـ خبرگزاریها ـ ساعت پنج ودودقیقه بعد ازظهر امروز یعنی تاچند لحظه دیگرموشك غول پیکر ساتورن ۵ حامل دو سفینه فضائی و سه سرنشین باغرش رعد آسائی از برج‌شماره ۳۹ پایگاه کیپ‌کندی راه آسمانها را درپیش‌می‌گیرد ونخستین مسافران کره ماه را بسوی‌مقصد حرکت میدهد .

باین ترتیب بزرگترین ، هیجان انگیز ترین و باشکوه‌ترین واقعه تاریخ بشریت‌بوقوع‌می‌پیوندد وبشر برای نخستین بار زمین خاکی خودرابقصد پائین آمدن دریکی ازکرات آسمانی ترك میگوید.

اهمیت حادثه‌ای‌که امروز روی میدهد باهیچیك‌از وقایع مهمی‌که تاکنون درطول قرنها در جهان خاکی ماروی داده است قابل سنجش نیست .

بزرگترین اجتماع تاریخ بشر در کیپ کندی تشکیل شد

۱/۵ میلیون نفر در کیپ کندی اجتماع کردند

کیپ کندی ـ یك میلیون ویانصد هزار نفر امروز در اطراف کیپ کندی‌جمع‌شدند تاشاهد بزرگترین واقعه تاریخ باشند . این عده از شخصیت های بین‌المللی تا تماشاگران عادی ترکیب شده‌اند . هیپی ها بااتومبیل های قراضه ،عده زیادی با موتورسیکلت‌وتظاهرکنندگان برضد فقر باگاری و قاطر آمده‌بودند .

جانسون و همسرش‌لیدی‌برد باهواپیما آمده بودندجانسون یکی‌از چهاررئیس جمهوری امریکا و یکی از هفتاد رهبر جهانی است که پیامشان‌برای ماندن درروی ماه پی روی میکروفیلم ضبط شده است .

درمیان یك میلیون نفری که به کیپ کندی‌آمده‌اند ، هزار نفر ازشخصیت های بین‌المللی وجود دارد. بیشتر مردم‌با اتومبیل آمده اند . بسیاری ازراهها بند آمده و جمعیت مثل مور و ملخ در سواحل اقیانوس اطلس درهم میلولند .عده‌ای نیزباحرکات عجیب‌به کیپ کندی‌آمده‌اند. یکنفر از هوستون بمدت ۲۸ روزدر حالیکه تمام بدن خود راتکان میداده ،خودرا پیاده به کیپ کندی رسانده است .

فقرا قاطر های خودرا دور ازجاده‌های اصلی‌به آخور بسته اند تا از خطروسائط نقلیه‌موتوری درامان باشند آنها همین‌امروز تظاهرات خودرا شروع کردندوخواستار سهم بیشتری از بودجه‌امریکا برای فقیران شدند .

جانسون موقع ورود به خبرنگاران گفت‌برنامه‌فضائی مسابقه شجاعانه و افتخار ـ آمیزی برای امریکا تهیه کرده ،اما باید امریکابه تعلیم‌و تربیت ، مبارزه بافقر وسایر زمینه های اصلاحات عمومی نیز همین‌قدر توجه کند ،زیرا اگرما بتوانیم بشریت را بسوی ماه رهبری کنیم. باید بتوانیم آنرا بسوی صلح‌ورفاه هم رهبری نمائیم .

وی ازسرنوشت سه فضانورد وسفر آنان اظهارنگرانی کرد وگفت من همان احساسی را دارم که در موقع تولد اولین فرزندم ، هنگام قدم زدن در راهرو بیمارستان دریشت‌اطاق زایمان‌داشتم .

خلاصه آنکه کیپ کندی وسراسر فلوریدا امروز بیك «بابل‌مدرن» تبدیل شده بود ونمایندگان ۵۲ کشور برای تماشای واقعه تاریخی پرتاب نخستین مسافران ماه به فضا در این مکان اجتماع کرده بودند .

دراین‌مراسم بیش‌از چهار هزارروزنامه‌نگار،۶۹ سفیر کبیر یکصدوزیر علوم‌ووابسته‌علمی ونظامی وعده‌زیادی‌ازشخصیت های‌سیاسی و مهم‌بین‌المللی شرکت داشتند . فن براون طراح وپدر موشك های ساتورن نیز شخصا هنگام پرتاب سفینه آپولو ۱۱ در پایگاه کیپ کندی‌حضورداشت واودر مصاحبه با یکی از خبرنگاران آلمانی‌بزبان‌مادری خود گفت :

«برج‌بابل» هم اکنون اینجا استو همه‌کس می‌تواند از نزدیك واز فاصله دور آن‌را به‌بیند منظور «فن‌براون» از برج‌بابل همان موشك‌ساتورن پنج بود که نقشه ساختمان آن‌را شخصا طرح کرده است موشك ساتورن ۵ با ارتفاع ۱۱۰ متری‌خود حجم عظیم ۲۱۸۰ متر مکعبی از بزرگترین اهرام مصر نیز بزرگتر است .

در جریان مراسم‌امروز رویهم یك میلیون‌و پانصد هزار نفرازخارج‌به کیپ کندی واطراف آن هجوم آورده بودند .

این عده در مزارع،باغهای پرتقال و پلاژها ناظی بالا رفتن موشك عظیم حامل قطار فضائی بودند .

درخیابانها از کثرت‌وسائط نقلیه جای سوزن‌انداختن‌نبود وعملا تمام راهها بند آمده‌بود.

به خلبانان هواپیما های مسافربری ونظامی دستورداده شده بود که‌دریك‌شعاع‌بیست وپنج کیلومتری بدورپایگاه پرواز نکنند .امروزآب‌پرتقال در کیپ کندی و اطراف آن بطور رایگان پخش می شد. اتاق بازرگانی محل از تولید کنندگان آب‌پرتقال‌درخواست کرده بود که مردم تشنه را با آب پرتقال سیر کنند.

آغاز سفر بماه، عظیم‌ترین پدیده تاریخ بشر

بااقدام‌امروز، بشرزنجیرهائی‌راکه‌ازآغازآفرینش در روی زمین بدست وپایش بسته شده بوددرهم می‌گسلد وراه پرواز در فضای بین کرات‌آسمانی وزندگی در ستارگان دیگر را بروی خود باز میکند . ومسلما دیر یا زود چنین روزی خواهد رسید .

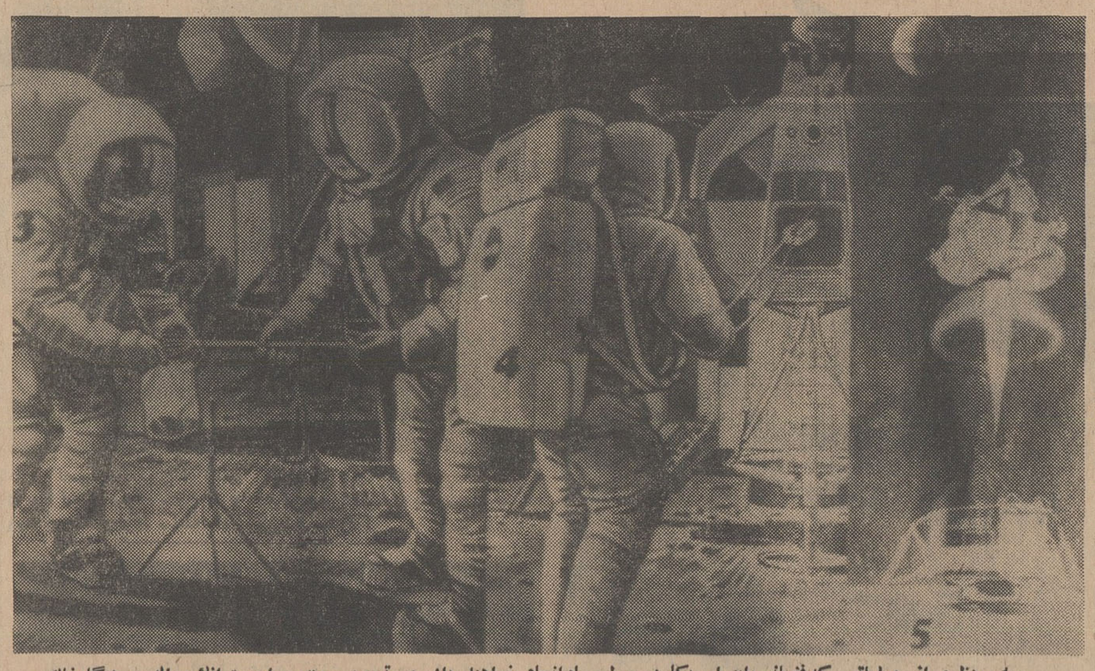

سه منظره از عملیاتی که فضانوردان امریکا در سطح ماه انجام خواهند داد .در تصویرسمت چپ‌ارمسترانك والدرین‌هنگام‌خاك‌برداری‌از سطح ماه‌دیده میشوند. الدرین با «بیلچه» مخصوص‌قسمتی‌ازسنگها وخاکهای سطح ماه راجمع‌آوری می‌کند ودر کیسه ای که‌ارمسترانك دهانه آن را بازنگهداشته می ریزد . تصویر وسط هنگامی‌را مجسم‌می‌کند که «الدرین» بداخل‌سفینه ماه‌نشین‌بازگشته وآرمسترانك‌کیسه های حاوی خاك وسنك رابداخل‌جایگاه مخصوص‌آن در سفینه‌پرتاب می‌کند. کیسه‌ای‌که‌درپشت «ارمسترانك» قرارداداورا عملابیك‌سفینه‌تبدیل کرده است‌در تصویرسمت‌راست محفظه بلندشدن‌سفینه‌ماه‌نشین از سطح ماه وبازگشت‌آن به‌مدار ماه‌را نشان میدهد . قسمت‌انتهائی سفینه در اینجا نقش‌سکوی پرتاب‌را بازی می کند و در همانجا باقی‌میماند .

* حساس‌ترین ماموریت

مسافرین ماه تاوقتی که درساعت هشت‌و پنجاه وشش دقیقه‌بعدازظهر روز شنبه در ارتفاع۱۴۸ کیلومتری در مدار ماه قرار گیرند جز انکه چندبارمدار خود را تصحیح‌کرده و چندین برنامه تلویزیونی اجرا کنند کار دیگری نخواهند داشت.

حساس‌ترین و قطعی‌ترین ماموریت سفینه آپولو روز یکشنبه آغاز میشود . درآن روز آلدرین از سفینه آپولو وارد کابین سفینه ماه‌نشین میشود و ۲۵ دقیقه بعد نیز ارمسترانك‌بوی‌ملحق میگردد و آنها برای مدت دوساعت تمام دستگاه های‌سفینه رابه دقت‌بررسی میکنند و درساعت ۱۲و۹ دقیقه بوقت تهران موشك‌سفینه ماه‌نشین‌را بکار میاندازند باین ترتیب سفینه موشك عظیم ساتورن۱۲ دقیقه پس‌از پرتاب از پایگاه خود در ارتفاع ۱۸۴ کیلو متری در یك مدار دایره‌ای شکل بدور زمین قرار میگیرد . در ساعت هفت و و چهل وشش دقیقه (بعدازظهر)با روشن شدن سومین مرحله موشك قطار فضائی از تحت‌تاثیر قوه جاذبه زمین خارج شده و در مسیر خود بسوی ماه قرار می ـ گیرد . باروشن شدن سومین مرحله سرعت سیر سفینه از ۲۸۱۰۰ کیلومتربه ۳۹۲۰۰کیلو متر افزایش‌می‌یابدو باین ترتیب سفینه از مدار زمین کنده‌شده و در مسیر اصلی خود قرار می‌ـ گیرد

درساعت هشت‌و دو دقیقه (بعدازظهر) بوقت تهران سفینه آپولو ـ ۱۱ وطبقه سوم موشك که سفینه «لم» به‌آن متصل است‌از یکدیگر جدامیشوند و دراین هنگام سفینه مادر باچرخش ۱۸۰ درجه دماغه خود را در جلودریچه فوقانی «لم» قرار میدهد وباین ترتیب دماغه‌های «لم» و آپولودر برابر یکدیگر قرار میگیرند ودر ساعت هشت و بیست‌و دو دقیقه‌دو سفینه بیکدیگر می‌پیوندند .

* دو موجود عجیب

درساعت ۲۲و۹ دقیقه باردیگر موتورهای طبقه سوم موشك حامل بکار می‌افتد و موشك برای‌همیشه از قطار فضائی جدا میشود و در مداری بدور کره خورشید قرار میگیرد . باین‌ترتیب نخستین‌برنامه مسافران فضا برای روز چهارشنبه پایان می‌یابد .

پنیر بیاورید !

ملبورن ـ اعضای باشگاه پنیرخواران‌استرالیاطی‌تلگرافی به سه فضانورد آپولو ـ ۱۱ نوشته‌اند اگر ماه آنطور که میگویند از پنیر سبز درست شده‌بود،خیلی متشکرخواهیم شد که نمونه‌ای از آن را برای ما بیاورید . در این صورت شما را رئیس افتخاری باشگاه پنیر خواران خواهیم کرد ، زیرا برای ما پنیر از خاك ماه مهمتر است .

در توکیو پرواز آپولو ـ ۱۱ باعث رونق تجارت در ژاپن شده است چون این برنامه از تلویزیون های ژاپن بطور رنگی پخش میشود ، دستگاه های تلویزیون‌رنگی مثل‌نقل‌و نبات خریداری میشود .سهام کارخانه های‌تلویزیون سازی بحداکثر رسیده است .

کمپانی های انتشاراتی‌نقشه های رنگی ماه راچاپ ومنتشر کرده‌اند . نام آپولو برتعداد زیادی از بار ها ، رستوران‌ها، ساختمان ها و کافه ها نهاده شده‌است. صدهانوع اسباب‌ـ بازی بنام آپولو و ساتورن و مه‌نشین‌وغیره درپشت ویترین مغازه ها بچشم میخورد .

فون‌براون ، نابغه موشکی و خالق ساتورن ـ ۵

کیپ‌کندی ـ قبل از شلیك آپولو ـ ۱۱ عده‌ای در اطاق شلیك موشك جمع‌شده بودند در میان آنها مردی است که مستقیما مسئولیتی ندارد و هیچ دکمه‌ای را نباید فشار دهد اما در واقع مسئول‌تر از همه است.

وی «ورنر فن‌براون» ، نابغه موشکی است که طرح ساتورن ـ ۵ را ریخته است. او از زمانی که برای آلمان‌هیتلری کار میکرد تاحالا که بزرگترین شخصیت موشکی آمریکاست چشم خود را بماه دوخته است. وی دیروز در باره پرواز آپولو ـ ۱۱ گفت هیچ ماموریت بشر در فضا، تاکنون با این دقت تدارك نشده است. من اطمینان زیاد دارم که این‌ماموریت کاملا موفق خواهد شد. او که اکنون مویش سپید شده و ۵۷ سال دارد، اولین تجربه خود را در کار موشك در ۱۳ سالگی انجام داد. او در این سن ، شش فشفشه بزرگ آتشبازی رابه یك چهار چوب بست و آنها را روشن کرد و چهارچرخه‌رادر خیابان «تیرگاردتن» برلن‌باسرعت بحرکت درآورد . در واقع‌این اولین وسیله نقلیه‌ای بود که با فشفشه حرکت میکرد.پلیس برای این کار او را گرفت وبه پدرش تحویل‌داد و از او قول گرفت که دیگر از این کارها نکند .

هفت سال بعد که او از دبیرستان فارغ‌التحصیل شد،در یك مرکز تجربی راکت که بودجه دولتی داشت بکار پرداخت وبعد در دستگاه نظامی آلمان که قصد تسلط برجهان راداشت به‌خدمت درآمد و طرح بمب‌های پرنده و ـ۲ راریخت. این‌بمب‌ها در تخریب انگلستان در دوران جنك جهانی دوم نقش مهمی داشتند .وی بعد ازجنك بخدمت دولت آمریکا درآمد وسرانجام طرح موشك ساتورن را که ۶و۴ میلیون پوند کشش دارد و پرقدرت‌ترین موشك جهان است ریخت . وی با ۶۷ نفر از همکارانش در موقع سقوط آلمان هیتلری به سربازان‌آمریکائی تسلیم شده بود وی از سال ۱۹۵۱ رسمابه خدمت آمریکا درآمد.

یك دانشمند اهل کشور «پرو» واقع در امریکای لاتین بنام کاستیلو طی مقاله‌ای اعلام کرد که برخلاف ادعای شوروی که پدرموشك‌سازی راتسیولکوسکی روسی میدانند ، یکنفر از اهالی پرو موشك را اختراع کرده است. و «پولت‌بدرو» نام داشته است.

وی عقیده دارد که قبل از گودارد آمریکائی وتسیولکوسکی روسی و «اوبرت‌آلمانی» پدروپروبی موشك را اختراع‌نموده است وهیچکس نمیتواند این افتخار را از ملت پروسلب کند.

پدرم در آسمان کامیون میراند

کیپ‌کندی ـ همسران فضانوردان صبح‌امروز سخت نگران بودند . هنگامی که خبرنگاران از همسر موطلائی «ادوین‌آلدرین» پرسیدند چه احساسی دارد گفت هرساعتی که به زمان پرواز نزدیك تر میشویم ، برعصبانیت و فشار روحی من‌افزوده میشود، زیرا این سفر هیچ شباهتی به‌سفر قبلی شوهر من با جمینی ـ ۱۲ ندارد .

همسر مایکل کالینز وضع روحی بهتری داشت . او به عکاسان به شوخی گفت هوا گرم است و حال من بد ،بد، بد و وحشتناك است .

همسر ارمسترانك همراه دو فرزندش که ۱۲ سال و ۶ سال دارندبه کیپ کندی آمده بود تا در مراسم شروع پرواز حاضر باشد . وی نیز به خبرنگاران گفت که نگران پرواز شوهرش می باشد .

در مصاحباتی که بافرزندان کوچك فضانوردان آپولوبعمل آمد آنها شغل پدر های‌خود را چنین توصیف کردند :

یکی گفت : پدرم یك کامیون را در توی آسمان میراند .

دیگری گفت : پدرم آن بالا توی یك بالون صورتی گنده چرخ میزند .

ماه‌نشین از سفینه مادر جدا میشود و در ۱۲ متری آن‌قرار میگیرد .

دو سفینه با این آرایش‌شروع به‌پرواز میکنند تا مایکل کالینز که در سفینه آپولو باقی مانده است بتواند ازیك دریچه‌مخصوص وضع ظاهری سفینه ماه‌نشین را بررسی کند . درساعت ۹و۴۲ دقیقه سفینه ماه‌نشین باردیگر موتور خود را روشن کرده و ۶۳۰ متر از کابین مادرفاصله می‌گیرد و پس‌از آن دریك مدار بیضی‌شکل در پانزده کیلومتری ماه شروع به‌گردش میکند .

درساعت یازده و چهل و هفت دقیقه بعدازظهر (بوقت تهران) مرحله نهائی فرود آمدن به‌کره‌ماه آغاز میشود و آرمسترانك موتور مخصوص پائین رفتن را روشن میکند و هنگامیکه سفینه به ۲۲ متری محل فرود آمدن رسید سرنشینان سفینه ماه‌نشین باید به دقت وضع زمین را مورد بررسی قرار دهند و بایددر فاصله ۷۰ ثانیه تصمیم قطعی بگیرند .

در ساعت یازده‌و چهل‌ونه دقیقه سرانجام تلاشها و زحمات هفت ساله میلیونها کارشناس، مهندس‌و کارگر فنی به‌نتیجه میرسد ونخستین ماشین ساخت دست بشر به آرامی در کره ماه می‌نشیند و باین‌ترتیب بزرگترین‌رویای بشر جامعه عمل می‌پوشد .

در آن ساعت ماشین عجیبی که باپاهای‌بلندفلزی‌اش که‌بی‌شباهت ببك حشره فولادین نیست روی سطح کره‌ماه در جنوب دریای آرامش در زمینی نسبتا صاف و هموار قرار می‌گیرد . چندساعت بعد آهسته دریچه سفینه باز می‌ـ شود موجود عجیبی که هیچ شباهتی به انسانهای کره خاکی ندارد به‌آرامی از پله های سفینه پائین می‌آید طولی نمی‌کشد که موجود دیگری باو ملحق‌می‌ـ شود . آنها دارای سرهای‌بزرك شفاف و لباسهای سفید عجیبی هستند و بهزحمت پاهای خود را بلند میکنند دو مسافر تازه‌وارد مدتی حیرت‌زده باطراف خودنگاه میکنند سپس بابیل های‌مخصوص از خاك ها و سنك ریزه های اطرافشان برمیدارند و در محفظه های زره‌دار میریزند و پس از آن دستگاههای عجیب و غریبی که همراه آورده‌اند یکی پس‌از دیگر در نزدیکی سفینه خود نصب‌می‌ـ کنند .

این دوتن کسی جز آلدرین‌و آرمسترانك نیستند آنها سه‌نوع لباس روی‌هم پوشیده‌اندو وزن کلی تجهیزاتی که باخود همراه دارند ۸۳ کیلو است .

سپس فاتحین‌ماه که‌بیشتر به غولهای افسانه‌ای شباهت دارند از قسمت های مختلف عکسبرداری میکنند .جزئیات عملیات فضانوردان بوسیله دستگاه‌های‌فرستنده تلویزیون سفید و سیاه و رنگی از تلویزیونهای ۴۰ کشور جهان پخش میشود .

ماشین یاجسم‌پرنده عجیبی که‌بنام سفینه مه‌نشین این مسافران ماه را همراه آورده است در روی زمین و دریابه هیچ دردی نمیخوردو به محض برخوردبانخستین طبقه‌آتمسفر متلاشی میشود ولی بهترین وسیله نقلیه فضائی است .

سفینه مه‌نشین در فضا براحتی و بطور خودکار حرکت میکند و بلندی این سفینه ۶ مترو ۹۸ سانتی متر وقطر آن۹ متر وچهارسانتیمتر وحجم کابین مسکونی آن ۴و۵ متر مکعب است وزن سفینه‌دوازده تن است و با سوختی که ازمخلوط «هیدرازین» پترو کسیددوازت»بدست می‌آید کار میکند . خود سفینه از سبك ترین زرهها ساخته شده است

● بزرگترین ماجرا

اندکی قبل از پرواز آپولو ـ ۱۱ پرزیدنت نیکسون باتلفن باسه‌فضانورد آمریکائی صحبت کرد و پیش‌بینی نمود که سفر فضائی آنان روحیه‌ملت امریکا و تمام بشریت را بالاخواهد برد.

وی به‌آنان گفت شما در این بزرگترین ماجرای بشری ،حامل‌حسن نیت بشر خواهید بود. فضانوردان از توجه نیکسون تشکر کردند ونیکسون به‌آنها قول داد که روی ناو «هورنت» در ۲۴ ژوئیه که سه نفر فضانوردار سفر ماه برمیگردند آنها را ملاقات خواهد کرد. علاوه‌براین‌بعدانیکسون وهمسرش یك میهمانی بافتخار سه فضانورد و همسرانشان خواهند داد.

* قبل از پرتاب

ظهر امروز سازمان فضانوردی امریکا اعلام کرد که فضانوردان موشك ساتورن ـ۵وسفینه آپولو ـ ۱۱ همه برای پرواز آماده‌اند تا بزرگترین ماجرای قرن ، فرود انسان برروی کره‌ماه‌را آغاز کنند.

سخنگوی این سازمان گفت آپولو ـ ۱۱ وموشك ساتورن روی سکوی پرتاب خودقرار گرفته‌اندو آماده شلیك در ساعت ۵و۲ دقیقه بعدازظهر (بوقت‌تهران) هستند . در شمارش معکوس هیچگونه اشکالی پیدا نشده ووضع هوانیز بسیار مساعد برای پرتاب میباشد. ابرهای اندکی که بر روی کیپ ـ کندی وجود دارد ممکن است سبب شود که عده‌ای‌ازتماشاگران بعداز فاصله ۵ هزار متری دیگر موشك را نبینند .

دکتر بری پزشك فضائی اعلام کرد سه فضانورد،نیل آرمسترانك ۳۸ ساله مایکل کالینز ۳۸ ساله وادخین آلدرین۳۹ ساله‌هیچ‌علامتی از هیچ بیماری نشان نمی‌دهند .

خود فضانوردان نیزقبل‌از پرواز پیام هائی فرستادند . آرمسترانك گفت ما ازاینکه آماده پرواز هستیم‌خوشحالیم و یقین داریم که کارکنان فضائی در این پرخطرترین‌و بلند پروازانه‌ترین ماموریت بشری از ما ناامید نخواهند شد . ما هیچ‌ترسی نداریم دقت و مهارت امریکائی بهترین تجهیزات را برای ما فراهم آورده است .

● خطر فاجعه

وضعی که در اخرین ساعات‌قبل از پرواز در کیپ کندی برقراربود آمیخته‌ای از هیجان، نگرانی‌و فعالیت بود. سه فضانورد برقله یك لوله۸۵ متری که قابل انفجار ترین مواد شیمیائی جهان را در درون خود دارد نشسته‌اند.

واکنش این مواد شیمیائی ، اگر کنترل شود آنها را آرام از زمین بسوی ماه خواهد فرستاد واگر کنترل نشود فاجعه‌ببار می‌آورد . موشك ساتورن ـ۵ تابحال ۵ بار شلیك‌شده وهرگز روی سکوی پرتاب منفجر نشده است، اماگر چنین شود‌مقامات فضائی امیدوارند که جان فضانوردان را نجات دهند.

در حدود صدنفر در یك اطاق اورژانس در پایگاه «سن پاتریك»در نزدیکی کیپ کندی نشسته‌اند که مطلقا کاری ندارند جز اینکه در صورت بروز سانحه جان فضانوردان را نجات دهند.

کمی قبل از پرواز سیستم نجات فضانوردان که در داخل سفینه تعبیه شده بکار افتاد و اگر موشك منفجر شود یاکج و کوله برود، آنها بافشار تکه‌ای کپسول سفینه را از آن‌جدا خواهند کردودراقیانوس خواهند افتاد.

در تمام این مدت سه هلیکوپتر در کنار اقیانوس پرواز میکنند که وظیفه آنها گرفتن فضانوردان از آب خواهد بود. پرتاب آنها دور ازموشك توسط راکت مخصوصی انجام‌میگیرد.

در ساعت ۵و۲ بعدازظهر، یعنی ۳ساعت و چهل دقیقه قبل ازپرواز سه فضانورد لباسهای فضائی خود را پوشیدند و درسفینه بانتظار پرتاب نشستند . تا لحظه موعود فرا رسد .

* فضا و گرسنگان

سه‌ساعت قبل از آتش‌شدن‌موشك ساتورن دکتر «تومامس‌پین» مدیر آژانس فضائی آمریکا باکشیش سیاهپوست رالف آبرناتی(جانشین دکتر مارتین لوتر کینگ) ملاقات کرد . آبرناتی در راس تظاهرات فقیران آمریکائی قرار دارد ۱۵۰ تن از این عده که به‌کیپ کندی آمده‌اند سیاهپوست هستند .

ابرناتی اعلام کرد پولی که خرج سفرهای فضائی میشود بهتر است‌بمصرف سیر کردن گرسنگان زمین برسد .

دراین ملاقات «تومامس‌پین» به آبرناتی گفت‌اگربافشارندادن‌دکمه حرکت‌آپولو ـ ۱۱ مشکلات فقر و گرسنگی که شما از آن سخن میگوئید حل میشد ، من‌این‌دکمه رافشار نمی‌دادم . اما این کار مسئله فقر راحل نمیکند ، بلکه پیشرفت علم و اعتماد مردم است که میتواند هم انسان را بماه بفرستد و هم فقر راریشه کن کند.

ابرناتی گفت پس حالا ده‌تاجای خوب برای رهبران فقیران جهت تماشای پرواز آپولو بمابدهید .

«توماس‌پین» فورا ده‌جای خوب درکنار اشخاص مهم،برای‌رهبران فقرا اختصاص داد .

● یك چهارم مردم چیزی نمیدانند

با آنکه مطبوعات چین کمونیست مطلقا چیزی‌درباره پروازآپولو ـ ۱۱ نمی‌نویسند ، نام فرانك بورمان فضانورد امریکائی امروز ناگهان در عرصه سیاست چین پدیدار شد .

خبرگزاری چین سفربورمان‌به شوروی و ملاقات او با پادگورنی رئیس جمهوری شوروی‌راوسیله‌ای برای حمله به «تجدید نظرطلبان» روسی قرار داد و ضمن یك تفسیر ۵۵ خطی آنرا «همدستی‌نفرت‌انگیز باند مرتد تجدید نظرطلب با امپریالیسم»قلمداد کرد .جالب‌این است که بیش از یك‌چهارم‌جمعیت جهان ، حتی یك کلمه در باره بزرگترین ماجرای بشری‌نخواهند شنید ، زیرا برنامه‌های فضائی امریکا اصلا در مطبوعات چین منعکس نمی‌شود .

تسخیر ماه‌موجب زمین لرزه در زمین میشود؟

نیویورك ـ یکی‌از معتقدان به پشقاب پرنده امروز اخطار کرد که اگر «بشر قدم‌به‌روی ماه‌بگذارد ، انعکاس آن در زمین سبب زمین لرزه ها، انفجار ها، حریق هاو شکست هاخواهد شد .»

این مرد «پکلی» نام داردو عضو سازمانی است که‌مرتب باهم درباره بشقابهای پرنده تبادل اطلاعات میکنند. وی که مولف چند کتاب درباره بشقابهای پرنده است گفت : موجودات غریب درماه جلوی بشر خاکی راکه قصداستعمار ماه را داردخواهند گرفت‌آن موجودات بسیارازماامتمدن‌ترند وبخصوص نخواهند گذاشت بشر برای مقاصد نظامی ازماه استفاده کند .

تشعشعات خورشیدی فضانوردان را تهدید میکند

مکزیکو ـ رصدخانه «کورالتیوس»درمکزیك جدیداعلام کرد که از دهانه آتش‌فشانی «اریتارك» در شمال محلی که الدرین وارمسترانك پیاده میشوند تشعشعات ماوراء بنفش پخش میشود . رصدخانه مزبور اضافه کرد .

فعالیت خورشید که هر دوره آن یازده سال طول می‌کشد اکنون باوج شدت خود رسیده است .

بدنبال این فعالیت‌ها تشعشعات خورشید بطوربیسابقه‌ای درکره‌ماه افزایش پیدا می‌کنندواین تشعشعات خطرناك‌بزرگی برای سرنشینان سفینه ماه‌نشین بوجود میاورد .

ضمنا دکتر «جرج‌لاو»، زمین شناس فضائی ابراز نگرانی عده‌ای از دانشمندان رامبنی براینکه ممکن است خاك ماه در سفینه آپولو منفجرشود، مردود شمردو گفت ما ۵سال است روی‌جزئیات زمین شناسی‌ماه کارمی‌کنیم. هیچ خطرانفجار وجودندارد ونگرانی مطلقا بی‌اساس است.

دبیرستان پرورش

(دختران)

برای دوره اول‌ودوم دبیرستان(رشته طبیعی‌وریاضی) ثبت‌نام مینماید .

جاده قدیم شمیران ـ سیدخندان ـ مقابل‌بانك‌صادرات

آ ـ ۲۵۵۳۲

مطب مجهز با سابقه و مراجعات فراوان بعلت مسافرت واگذار میشود تلفن ۳۳۶۲۷۹

من‌لم‌یشکرالمخلوق لم یشکرالخالق

جناب آقای دکتر محمود فلسفی متخصص و جراح بیماریهای زنان .جناب آقای دکتر ابوالقاسم فلسفی متخصص وجراح عمومی

داشتن فرزند برای گرمتر کردن کانون خانوادگی، آرزوی هرزن و مردی استوتی ما چهارده سال‌بود که‌از این موهبت بزرك بی بهره بودیم . در این مدت باطباء متخصص و معروف تهران و همچنین پزشکان حاذق و مشهور کشور های اروپا و اسرائیل مراجعه وتحت درمان قرار گرفتیم اما متاسفانه کمترین سودی نبردیم و مایوس ازهمه جابشهر خود باز گشتیم . درمنتهای ناامیدی زیرنظر مستقیم و مراقبت دائمی آقایان دکتر محمود و دکتر ابوالقاسم فلسفی پزشکان متخصص و جراحان زبده‌گرگان تحت معالجه قرار گرفتیم ولی این بار بلطف و عنایت پروردگار و حذاقت آقایان صاحب‌فرزندی‌شدیم وبه‌آرزوی دیرینه خود رسیدیم .از اینرو ضمن ستایش وسپاسگزاری قلبی‌ازیزشکان‌یادشده سعادت و موفقیت بیشتر انانرا ازخداوند بزرك آرزومندیم .

آ ـ ۳۰۳۵۸ گرگان ـ اسداله باقری‌وبانو

اطلاعیه

**نظر باینکه قانون بیمه اجباری مسئولیت مدنی شخص ثالث ازاول فروردین‌ماه۱۳۴۸ بمرحله اجرا درآمده و از اول تیرماه سال جاری مهلت قانونی آن منقضی‌گردیده است بدینوسیله باطلاع‌عموم‌مسافرین‌محترم‌وبیمه‌گزاران‌ودارندگان‌وسائط‌نقلیه‌مسافربری اعم از اتومبیلهای مسافر بری بیابانی یا شهری که کارت بیمه‌سرنشینان را در دست دارند میرساند چون طبق تصمیم سندیکای بیمه‌گران ایران فعالیت صندوق مشترك بیمه سرنشینان و تعهدات آن در مقابل اشخاص ذینفع از تاریخ اول تیر ماه ۱۳۴۸ متوقف وملغی میگردد از بیمه‌گزاران محترم تقاضا دارد با مراجعه به شرکتهای بیمه در تبدیل بیمه‌نامه سرنشینان به بیمه نامه مسئولیت‌مدنی‌شخص ثالث‌اقدام‌مقتضی معمول فرمایند. بدیهی است‌که مابه‌التفاوت حق بیمه‌سرنشینان اززمان‌تبدیل این‌بیمه‌ـ نامه به بیمه‌نامه مسئولیت‌مدنی شخص‌ثالث محاسبه‌وبنفع بیمه‌گزار منظورخواهدگردید ضمنا از خسارت‌دیدگان و ذوی الحقوق‌آنها تقاضا میگرد

سفینه اسرارآمیز شوروی امشب بماه میرسد

ادوین آلدرین دومین انسانی که قدم در خاك ماه میگذارد در ساعات قبل ازپرواز برای آخرین بارعکسهائی را که از محل فرود آمدن او درکره ماه گرفته شدبا دقت تماشا میکند، این عکس‌ها را سرنشینان آپولوی۱۰ درماه مه گذشته گرفته‌اند . عکس رادیوئی اطلاعات

مسکو - خبرگزاری فرانسه - آسوشیتدپرس - مقامات فضائی شوروی پس از آنکه دو روز خبرگزاری تاس اعلام‌داشت که یك سفینه خودکار بنام «لونا۱۵» برای تحقیقات در اطراف کره ماه به فضا پرتاب شده در این باره سکوت کامل اختیار کرده‌اند و کوچکترین خبری در باره آن منتشر نمی‌کنند. ظاهرا شورویها از این روش استفاده تبلیغاتی می‌برند زیرا سکوت مسکو سبب میشود که همه‌جا از یك سفینه فضائی اسرار آمیز صحبت شود.

کارشناسان فضائی شوروی در پاسخ خبرنگاران خارجی همان تنها اعلامیه خبرگزاری تاس‌را تکرار می‌کنند ومیگویند لونا ۱۵ برای مطالعات علمی ماه و فضای کیهانی اطراف آن‌بفضا پرتاب شده است.

انتظار میرود مقامات شوروی امشب توضیحات جدیدی در باره ماموریت «لونا۱۵» انتشار دهند در بسیاری ازکشورهای اروپای شرقی اظهار عقیده میشود که شوروی‌ها با این سفینه یك آدم مصنوعی به‌کره ماه فرستاده‌اند تاقبل از آنکه‌سفینه «لم» در کره ماه فرود آید نمونه خاك این کره رابرای دانشمندان شوروی ببرد.

در محافل علمی ورشو گفته میشود که در چهارمین کنگره فدراسیون بین‌المللی فضانوردی بین نمایندگان‌امریکا وشوروی بحث شدیدی در باره نقش آدمهای مصنوعی درتسخیر فضا در گرفت پروفسور «بوریس پیوتروف» نماینده شوروی‌و عضو آکادمی علوم آن کشور عقیده داشت که بهتر است‌در وهله اول در تسخیر فضا از آدم‌های مصنوعی استفاده شود.

پروفسور پیوتروف اضافه کرد که در ساختن آدمهای مصنوعی پیشرفت قابل توجهی حاصل شده و آدمهای مصنوعی اکنون میتوانند بغرنج‌ترین کارها را انجام دهند.

بدیهی است که انسان نیز باید در فضا پرواز کند ولی بسیاری از کارها باید بدست آدم‌های مصنوعی انجام شود دانشمند شوروی اضافه کرد که سطح معلومات و دانش‌بشر اکنون بقدری بالا رفته است که میتواند آدم‌های مصنوعی «پیشرفته‌ای» بسازد و بسیاری از کارها که خودش انجام‌میدهد به‌آنها محول کند مثلا آدمهای مصنوعی میتوانند یك‌سفینه فضائی را بزمین هدایت کنندو یا از اتمسفر زمین خارج‌سازند.

در آنهنگام دکتر «توماس» یکی از روسای مرکز پروازهای فضائی امریکا در پاسخ دانشمند شوروی گفته‌است. درست است که آدم آهنی چابك نیست و نمی‌تواندبه‌آن‌سرعت کارها را انجام دهد ولی هیچ‌چیز دیگر را نمی‌توان جایگزین مغز بشر کرد.

زیرا این انسانها هستند که میتوانند بموقع تصمیم بگیرند و آن را عملی کنند باآنکه از بعضی جهات انسانها نسبت به‌آدم‌های مصنوعی ضعیف هستند معذالك وجود آنهادر پروازهای کیهانی ضروری است.

● زودتر ازامریکا

لونا- ۱۵ سفینه مه‌نورد شوروی مسیرآسرار آمیز خود را بطرف ماه می‌پیماید وبنظر میرسد تاوقتی که‌آپولو- ۱۱ از زمین برمی‌خیزد ، باطراف ماه رسیده باشد .

«سربرنارد لاول» رئیس‌رصدخانه جدرل‌بنك انگلیس امروز گفت لونا تا روز پنجشنبه ، ساعت ها پس از شلیك آپولو -۱۱ بماه نخواهد رسید، البته درصورتی که مسیر فعلی خود را دنبال کند .

قبلا قرار بود لونا-۱۵ روز چهارشنبه (امروز) درماه بنشیند ، اما لاول عقیده دارد تاخیر آن مسلم میسازد که لونا برای گیر آوردن قسمتی از خاك ماه از سرعت خود کاسته و مسیر جدیدی انتخاب کرده است .

درصورتی که هدف سفینه لونا -۱۵ این باشد باید گفت که شوروی ها ٤ روز زود تر از امریکا به خاك ماه دست می یابند .

شوروی ها طبق معمول خبری از مسیر سفینه خود نمیدهند ، اما خبرگزاری تاس ضمن اظهار نظر درباره فیلم «۲۰۰۱- اودیسه فضائی» (که در تهران بنام راز کیهان نشان داده شد) گفت که لونا-۱۵ هنوز در مسیر خود بسوی ماه است درحالی که سفینه آپولو-۱۱ آماده میشود که از زمین برخیزد .

فعلا چهار احتمال برای لونا-۱۵ وجود دارد .

۱- قسمتی از خاك ماه را همراه بیاورد .

۲- برروی ماه بنشیند و سپس بزمین برگردد .

۳- ماه را دور بزند و با دوربین های تلویزیونی خود از فرود آمدن آپولو-۱۱ فیلم برداری کند .

٤- برای همیشه در مدار ماه باقی بماند و پایه‌یك سکوی فضائی دور ماه بشود .

اهالی آفریقائی سودان قیام‌کردند :

جنوب سودان تجزیه شد

کامپالا -آسوشیتد پرس -نمایندگان سودان جنوبی در این کابینه‌عضویت دارند.

«سوپور» وزیر اطلاعات کابینه جدید تجزیه طلب گفت ما هیچ پیشنهادی از جانب حکومت سودان قبول نمیکنیم و هرگونه موافقتی را باآن بیهوده میدانیم . ما خواستار استقلال آفریقائیها از اعراب هستیم‌و میخواهیم مانند آنگولا وروذزیا درراه این استقلال مبارزه کنیم.

ایالت تجزیه شده که تحت تسلط این رژیم قرار دارد «آن‌یبدی» نام دارد. در اعلامیه ژنرال «تافنك» هر سیاستمداری که برضد رژیم «آن- یبدی» اقدام کند ، به کیفرهای شدید تهدید شده است.

در اعلامیه گفته شده نام سودان جنوبی بی معنی است، زیرا ماارتباطی باسودان شمالی‌که‌عرب است نداریم. ما قبایل متحد شده افریقائی هستیم که برضد اعراب مبارزه می‌کنیم.

اسرار کنفرانس مخفیانه سوریه واسرائیل

بیروت - خبرگزاری فرانسه - سامی جندی سفیر کبیر سابق سوریه در پاریس در کتابی که اخیرا در بیروت انتشار یافته‌نوشته است : بمن ماموریت داده‌شده‌بود که بطور محرمانه با اباایان وزیر امور خارجه اسرائیل برای فراهم ساختن مقدمات مذاکرات سری اسرائیل و سوریه تماس بگیرم.

سامی جندی تصریح کرده‌است هنگامی که سال گذشته سمت سفیر کبیر سوریه را در پاریس بعهده داشته از طرف وزارت امور خارجه سوریه بوی ماموریت داده شده بود باابااپان وزیرامورخارجه اسرائیل که قرار بود درآن‌روزها واردپاریس‌شود تماس‌بگیرد وهدف این مذاکرات بازگردانیدن منطقه اشغالی «جولان» از طرف اسرائیل در مقابل شناسائی‌رسمی اسرائیل توسط دولت دمشق بود.

سفیر کبیر سوریه اضافه کرده است در دستوری که از طرف وزارت امور خارجه سوریه بوی فرستاده شده بود تصریح گردیده بود که رفقای حزبی عموما با آین مسئله موافقت دارند بشرط آنکه مذاکرات در محیط محرمانه‌انجام شود .

چندی سال گذشته ازپاریس به دمشق وارد شد و بمحض واردشدن از طرف مامورین پلیس دستگیر گردید و چندماه بعد آزاد شد .

وی در کتاب خود که اخیرااانتشار داده باتهاماتی که باو وارد شده پاسخ گفته است .

شماره ۱۹۲۲ تاریخ ۴۸٫۴٫۲۲

آگهی مناقصه خاك برداری

انستیتو بررسیهای علمی‌و صنعتی ماهی ایران ۱۵۰۰۰ متر مکعب خاك برداری در مجاورت پل سفیدرود را از طریق مناقصه اعلام مینماید .

طالبین میتوانند برای اطلاعات بیشتر وملاحظه نقشه باین انستیتو مراجعه نمایند . ضمنا برای شرکت در این مناقصه باید مبلغ ۵۰۰۰۰ ریال اسناد خزانه به صندوق این انستیتوتحویل و قبض رسید دریافت دارند .

کلیه پیشنهاد کنندگان باید تاساعت ۹ صبح روز یکشنبه ۴۸٫۵ پیشنهادات خود رالاك و مهر شده بدفتراین‌انستیتوواقع در رغازیان تسلیم نمایند .

پیشنهادات رسیده در همین روز ساعت ۱۰ صبح در حضور پیشنهاد دهندگان قرائت خواهد شد .

انستیتو بررسیهای علمی و صنعتی ماهی ایران در رد و یاقبول یك‌یا کلیه پیشنهادات مختار است .

انستیتو بررسیهای علمی وصنعتی ماهی ایران

۱-۳ آ-۳۰۰۳۸

پیشروی ارتش ال سالوادور در خاك هندو راس ادامه دارد

مکزیکو - خبرگزاری فرانسه گزارشهائی که از آل سالوادور به مکزیکو رسیده حاکی است که نیروهای این کشور در دو جهت به پیشروی خود در سرزمین‌هندوراس ادامه میدهد و هواپیماهای ال‌سالوادور به هندوراس کلیه هدفهائی را که‌در مرزهای دوکشور وجود دارد بشدت بمباران می‌کنند. یك گزارش دیگر حاکی است که هواپیماهای هندوراس یك پالایشگاه را در منطقه‌ای واقع‌در یکصد کیلو متری پایتخت سالوادور بمباران کرده است. ولی نیروهای‌ال سالوادوری همچنان در داخل خاك هندوراس بسوی ، سان پدروسولا مهمترین مرکز تجارتی ساحل شرقی این کشور ادامه میدهند.

درانجمن دانشوران ایران

بمنظور تجلیل از خدمات ادبی‌و فرهنگی و مطبوعاتی ویزشکی‌بانوی دانشمند دکتر مریم میرهادی (ناهید)مدیر مجله ندای زنان و انجمن ادبی‌ناهید ازساعت ۷ بعد از ظهر پنجشنبه ۲۶ تیرماه در انجمن دانشوران ایران‌مجلس‌شعرو سخن برقراراست سرافرازفرمائید

خیابان هدایت (انجمن‌دانشوران ایران)

آ-۱۴۳۳۶۳

اولین اخطار شوروی به‌رومانی

بخارست -خبرگزاری فرانسه - تصمیم لئونید برژنف به لغو برنامه بازدیدخودازرومانی‌در محافل‌سیاسی بخارست بعنوان مقدمه‌تیرگی‌روابط دو کشور تلقی شده است .ناظران سیاسی عقیده دارند که‌درکنفرانس آینده کشور های عضو پیمان ورشو ممکن است تصمیماتی علیه رهبران رومانی اتخاذ شود . درعین حال مقامات رسمی رومانی تلاش می‌کنند که در هر فرصتی مراتب دوستی خود.را نسبت به کشور های سوسیالیستی تائید کنند .

دیشب «چائوشسکو» رئیس‌جمهوری ورهبر حزب کمونیست رومانی‌ضمن نطقی در «ترانسیلوانی» اظهارداشت که رومانی در نظر دارد‌روابط‌دوستی وبرادری خود را با همه کشور های سوسیالیستی از جمله‌اتحاد جماهیر شوروی بلغارستان ، مجارستان و یوگوسلاوی توسعه دهدو با کشور های سازمان اقتصادی اروپای شرقی بیش از پیش همکاری کند .

چائوشسکو درکلیه‌نطق هائی‌که در روزهای اخیر ایرادمیکنند‌تاکید می‌کند که رومانی‌می‌خواهدسیاست خارجی خود را براساس دوستی و همکاری باهمه کشور های جهان بدون در نظر گرفتن رژیم های اجتماعی آنها پایه‌گذاری کند. از نظر چائوشسکو سفرریچاردنیکسون رئیس جمهوری امریکا به رومانی دارای هیچگونه جنبه بخصوصی نمی باشدویك مسافرت کاملا عادی نظیربازدید شارل دوگل ازپایتخت رومانی بشمار میرود .

محافل رسمی رومانی از اینکه رهبران شوروی بمناسبت دیدار رسمی نیکسون‌ازبخارست سفرخود را باین‌کشور لغو کرده‌اند اظهار تاسف می‌کنند ولی می گویند که درباره اهمیت این ابتکار کرملین نباید زیاده از حدمبالغه شودواظهار امیدواری می‌کنند که سرانجام‌عقل سلیم پیروز شود .

اما ناظران سیاسی‌تصمیم برژنف را به لغو بازدید خود از رومانی به منزله نخستین اخطار جدی به رهبران بخارست تلقی می‌کنند .

تلویزیون
بلر
جام جهان نما

آسانسور
اوتیس
علامت اطمینان ونشانه آخرین پیشرفتهای صنعتی
برای تهیه پروژه ونصب فوری بامهندسین مجرب مامشاوره فرمائید
شرکت شعله‌خاور
خیابان تخت‌جمشید - چهارراه بهمار - تلفن ۴۵-۷۵۶۱۴۱

اثری که هرگز کهنه نمیشود ....
پنج هفته پر موفقیت از نمایش معروفترین ومحبوبترین‌درام اجتماعی سینما گذشت و اینك
آغاز ششمین هفته نمایش
فقط در تراس امپایر

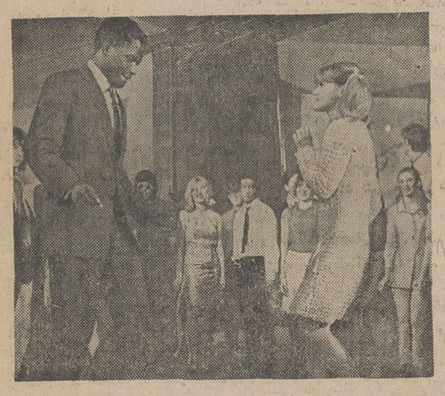

تقدیم باعشق
رنگی - با شرکت : سیدنی پواتیه

در بانك اعتبارات تعاونی توزیع
پس انداز کنید
تا ازخانه‌های مدرن و جوائز نقدی استفاده فرمائید

آغاز هفته دوم نمایش درسینماهای
اروپا - میامی - دیانا - ایران
الوند - تیسفون - اسکار
حکایتی عمیق وموثر ازهندوستان، از جمعیت‌انبوه‌آن، ازگرسنگی ومشکلات آن وازجوانان غرب زده‌ای‌که زراعت و کشاورزی را دون خود میدانند .
آشاپارک ۰ منوج کمار
پریم چوپرا ۰ کمینی کوشال ۰ بیران درفیلم
رویکار

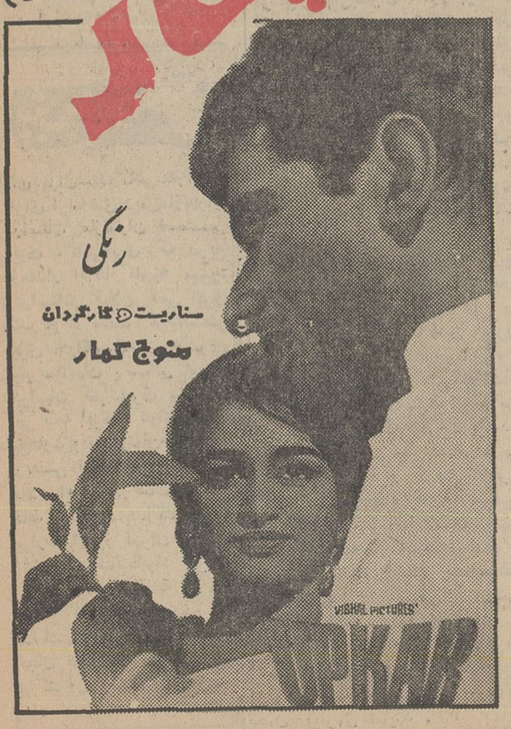

مهتاب - سانترال - رویال
مولن روژ - متروپل
ازامشب درسینماهای
۲هنرپیشه بزرك «لی‌وان‌کلیف» و «مونتگمری‌وود» برای اولین‌بار دراین‌فیلم در مقابل یکدیگر قد علم میکنند
مونتگمری وود (جولیانو جما)
لی وان کلیف در اثری بزرگ - خشن ۰ بی نظیر
روزهای خشم

رنگی اسکوپ ۰ رنگی
باشرکت: والتر ریلا
کریستالیندر
ایوون سانسون
پخش از شرکت سورج

از امشب در
درایوین سینما
DRIVE-IN CINEMA
تهران پارس
قطار سریع‌السیر فن‌راین
سینماسکوپ‌رنگی باشرکت فرانك‌سیناترا - رافائل‌کارا
سانسها ۷٫۴۵ - ۱۰

آگهی انتخابات‌انجمن‌محلی شمالغرب تهران
چون مدت فعالیت انجمن محلی شمالغرب تهران خاتمه یافته طبق تصمیم هیئت نظار از ساعت ۸ صبح تا ۱۱ روز جمعه ۴۸٫۴٫۲۷ در دبستان مهشید واقع در چهار راه باستان آذربایجان برای انتخاب ۳۱ نفر اعضای هیئت مدیره انجمن اخذرای‌بعمل‌خواهد آمد ازساکنین محل تقاضا دارد در این امر ملی شرکت نمایند.
رئیس هیئت نظار - حاج علیمحمد نور محمدیان

آغاز هفته سوم
نمایش فقط درسینما
گلدن‌سیتی
این فیلم‌فقط برای‌علاقمندان دانشجویان ، دانش آموزان ، مدیران و معلمان و دبیران و تمام خانواده‌ها نمایش داده می شود .

برنامه آینده سینما
گلدن‌سیتی
جرالدین چاپلین
روبرت تین
پیتر مك انری در فیلم
سینما سکوپ و رنگی

شب های سن پترزبورگ

مأموریت آپولو باموفقیت کامل انجام میشود

خبرهای روز

بازدید رئیس مجلس از اردوی جوانان

صبح امروز آقای عبداله‌ریاضی رئیس مجلس شورایملی و نیابت ریاست عالیه جمعیت شیر وخورشید سرخ ایران و آقای خطیبی مدیر عامل جمیت از اردوگاه جوانان‌شیر وخورشید سرخ استان مرکزواردوی اداره امور تربیتی وزارت آموزش‌وپرورش بازدید کردند در این بازدید رئیس مجلس و مدیر عامل جمعیت درباره وظائف جوانان جهت پیشرفت هدفهای اجتماعی و توسعه خدمات خیریه سخنان ایراد کردند وسهم جوانان کشور را در اجرای این خدمات تشریح‌نمودند .

بازگشت وزیر دارائی

آقای جمشید آموزگار وزیر دارائی که هفته قبل برای شرکت درکنفرانس وزرای نفت ودارائی اوپک‌به وین عزیمت کرده‌بوددیشب به‌تهران‌بازگشت .

مدیر کل توسعه صادرات پاکستان در تهران

علاءالدین احمد مدیر کل مرکز توسعه صادرات پاکستان که برای شرکت در کنفرانس نمایندگان «آر ، سی ، دی» به تهران آمده است دیشب در ضیافت شامی که‌از طرف آقای حسام‌الدین اکبر افسر رابط سفارت پاکستان برپا گردید بامقامات اقتصادی و مطبوعاتی‌کشور آشنا شد .

دستور واکسیناسیون عمومی علیه بیماری وبا

برای آمادگی بیشتر ، مرخصی پزشکان در استانها و شهرستانها لغو شد

سخنگوی وزارت بهداری امروز اعلام داشت : نظر بگسترش بیماری وبا در بعضی از کشور های‌همسایه شرقی ایران از نظر احتیاط و پیشگیری بدستور وزیر بهداری واکسیناسیون عمومی علیه بیماری وبا علاوه براستانهای خراسان ، سیستان و بلوچستان درشهرستان های گنبد کاوس و گرگان هم آغاز شد .

لغو مرخصی ها

سخنگوی‌وزارت بهداری امروز اعلام‌داشت که چون بیماری‌وبا در کشور های همسایه شرقی شیوع یافته این بخشنامه از طرف وزیر بهداری بکلیه مسئولان بهداری‌های کل استان و فرمانداریهای کل صادر شده است .

کلیه پزشکان ، کارمندان و کارکنان واکسینه شوند و بحال آماده‌باش درآیند و مرخصی ها لغو شود در بهداری و بیمارستان های تابع کشیک۲۴ ساعت برقرار باشد .برای هرمورد قی و اسهال بررسی کامل کلینیکی‌وآزمایشگاهی معمول شود و تاحصول نتیجه تحت مراقبت قرار گیرد .

مقدار کافی واکسن‌و آنتی‌بیوتیک‌و الکترولیک موجود باشد . سخنگوی وزارت بهداری افزود که این اقدامات احتیاطی دنبال و پی‌گیری اقدامات استحفاظی و استحکامی مبارزه با خطرات احتمالی وباست که از بهار سال ۱۳۴۸باجرای یك برنامه دقیق به‌سبب شیوع بیماری‌وبا در کشورهای همسایه شرقی آغاز شد.

برنامه هنر برای مردم

هشتاد و چهارمین برنامه از سلسله برنامه های هنر برای‌مردم از ساعت ٦ بعدازظهر فردا با شرکت رویا ، رامش ، بهشته ، عارف ، مسعودی ووفائی در محل لشکرگارد واقع در جاده قدیم شمیران برای افسران ودرجه‌داران نیروهای ویژه هوابرد و خانواده آنان اجرا میشود و جریان آن مستقیما از فرستنده سیار رادیو ایران پخش خواهد شد .

ورود حیوانات زنده کنترل میشود

● حیوانات بیمار معدوم ویا بکشور مبدا عودت داده میشوند

هیئت‌وزیران در جلسه اخیر خود بنابه پیشنهاد وزارت کشاورزی در خصوص مبارزه با بیماری‌های دامی طبق تصویب‌نامه‌ای که صادرنموده شرایط ورود هرنوع‌دام زنده‌بکشور را اعلام داشت .

در این تصویب‌نامه موضوع‌ورود هرنوع حیوان زنده مورد بررسی دقیق قرار گرفته است تا از ورود حیوانات بیمار و آلوده به بیماری بکشور جلوگیری شود .

براساس این تصویب نامه از اینپس ورود گله های خارجی به کشور بمنظور تعلیف بایستی با موافقت وزارت کشاورزی صورت گیرد و ترخیص هرنوع حیوان زنده از نظر رسیدگی به صحت مدارك مربوطه بایستی با موافقت ماموربن فرنطینه دامپزشکی وزارت کشاورزی انجام گیرد.

در این تصویب‌نامه به وزارت کشاورزی اختیار داده شده است که از ورود حیوانات زنده فاقد اجازه ورود و یا فاقد گواهی‌نامه بهداشت دامپزشکی از کشور مبداءجلوگیری نموده و در مورد حیوانات وارده بیمار یا آلوده به بیماری نسبت به ضدعفونی ، یا تبدیل یا ازبین‌بردن و یا برگشت دادن آنها بکشور مبداء راسا اقدام نماید .

در خصوص ورود دام برای مصرف گوشت کشور وزارتین کشاورزی‌و تولیدات کشاورزی و مواد مصرفی مشترکا اقدامات احتیاطی را بعمل خواهند آورد .

پیش بینی هوا

هوای تهران صاف گاهی بخار آلود هوای کرانه‌های دریای‌مازندران دراستان مازندران قسمتی ابری ، گاهی‌ابری که بتدریج ازمقدار ابرها کاسته میشود ودراستان گیلان کمی ابری بتدریج از سمت غرب‌قسمتی ابری خواهد شد . هوای شهرستانهای شمالی استان خراسان کمی ابری بتدریج کمی نیمه ابری ، هوای کرانه خلیج‌فارس‌ودریای‌عمان غبارآلود دربعضی نقاط ،همراه باگردو خاك سایر نواحی صاف‌دربعضی نقاط غبارآلود.حداکثردرجه حرارت امروز تهران ٤٠ تا ٤١درجه سانتیگراد خواهد بود . گرمترین نقطه در ۲٤ ساعت گذشته آغاجاری با حداکثر٤۹ و خنك ترین نقطه زنجان باحداقل ۱۳ ، تهران با حداکثر ٤٠و حداقل۲۵ درجه بود .

گزارش خبرنگار اطلاعات ازآخرین مصاحبه فضانوردان:
روسها برای تبریك بما سفینه بماه فرستاده‌اند

درجریان آخرین مصاحبه‌مطبوعاتی پرتو خبرنگاراعزامی‌موسسه‌اطلاعات درباره این مصاحبه ظهرامروز به فضانوردان با خبرنگاران ، پرویز نیز حضور داشت وگزارش وی تهران رسید .

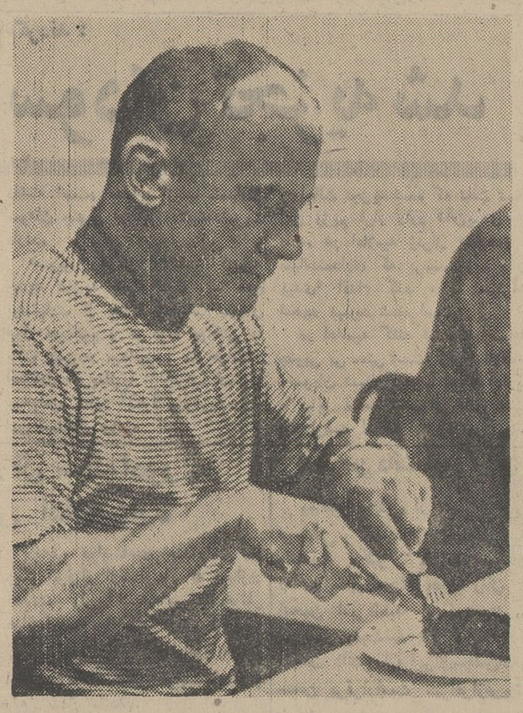

فضانوردان قبل از پرواز غذای مقوی ومفصلی صرف کردندوسپس بلافاصله لباس های فضائی را بتن کردند و وارد کابین سفینه آپولو۱۱ شدند .دراین‌عکس «ادوین‌آلدرین» دومین انسانی که چهار روز دیگر در ماه پیاده میشود هنگام صرف آخرین غذای قبل از پرواز دیده میشود .
عکس رادیوتلی اطلاعات

خبرنگارما می نویسد که «الدرین» دریاسخ این سئوال که آیا فضانوردان از نشستن بر سطح کره ماه مطمئن هستند گفت ما به موفقیت خود کاملا اطمینان داریم، آرمسترانك دریاسخ یك سئوال مبنی‌بر اینکه آیا کلماتی برای آنکه در لحظه فرود در ماه آن‌را برزبان اورد آماده کرده‌است یانه، گفت : هیچ چیز برای من آماده نشده ودر حال حاضرنیز نمی‌دانم‌در لحظه‌ای که گام در ماه می‌نهم چه احساسی خواهم داشت .

(خبرنگاری سئوال کرد چرا شما برای خاك برداری از ماه از ماشین استفاده‌نمی‌کنید زیرا روسها حس میکنند که یك ماشین می‌تواند همان کاری‌را که انسان می‌کند انجام بدهد .

آلدرین پاسخداد : مطمئنا در عملیات اکتشافی ماه هردو نوع ـ انسان و ماشین ـ قابل استفاده‌اند و هرکس نوعی را ترجیح میدهد واین بستگی به قضاوت دارد .

آلدرین درپاسخ این سئوال که اگر سفینه روسها بطور خودکاراز خاك ماه نمونه‌برداری کند وآن‌را برگرداند به‌شما احساس شکست و نومیدی دست نخواهد داد گفت: **نه ... ماکاری‌به روسهانداریم و باید وظایفی‌راکه‌بما محول شده است انجام دهیم و بگمانم روسها به عنوان خیرمقدم و تبریك به ما ، سفینه خود را به ماه‌فرستاده‌اند .**

لباس فضانوردان

لباس فضانوردان لازم است‌طوری عایق باشد که فضانوردان را در مقابل شرایط روز و شب ماه که از حدود ۱۲۰درجه سانتی‌گرادبالای صفر تا ۱۵۵ درجه پائین صفرتغییر میکند محافظت نماید . قسمت‌خارجی لباس فضانوردان ازلایه های‌متعددی تشکیل یافته تامانع نفوذ تشعشعات «بتا» گردد. برای راحتی فضانوردان ایز لباس طوری ساخته شده است که میتوان قسمت های مختلف آنرا جداگانه از تن در آورد . و فقط در مواقع‌مهم‌مانند برگشت بچوزمین بایدلباس فضانوردی بطور کامل‌بتن فضانوردان باشد . در ضمن‌ساختمان داخلی لباس طوری است که به‌تمام آنهاباشد ، که به مراتب اهمیت آن‌در پروازهای فضائی از قدرت جسمانی مهمتر است .

● شبکه مخابراتی

آقای دکتر امیر ارجمند اضافه کرد :

شبکه مخابراتی آپولو ۱۱ که‌عینا برای آپولو ۹ و ۱۰ مورد استفاده قرار گرفت از مراکز بزرك‌مخابراتی در دور زمین ، کشتیها ، هواپیما های مخابراتی ، دو قمر مصنوعی‌و چند صد هزارمتر کابل تشکیل‌یافته است .

درابتدا که‌سفینه آپولو درنزدیکی زمین حرکت میکند یك سلسله آنتنهای نسبتا کوچك که به‌فاصله مساوی از یکدیگر در دور زمین قرار گرفته‌اند امور مخابراتی‌مربوط به آپولو را انجام میدهند ولی بعد از آنکه سفینه از زمین دور شدسه آنتن عظیم کاسه‌ای شکل بقطر ۳۰ متر که در «کالیفرنیا» و«مادرید» و «استرالیا» بفاصله ۱۲۰ درجه از یکدیگر قرار دارند بطور مداوم با سفینه در تماس خواهند بود . با گردش زمین پیوسته یکی ازآنتنها بطرف سفینه خواهد بود و میتواند ارتباط را برقرار سازد این آنتن‌ها اطلاعاتی را که از سفینه دریافت میکنند از سه طریق کابل دریائی، قمر مصنوعی و امواج‌کوتاه به مرکز محاسبات « گدارد» و «هوستون» میفرستند .

چنانچه اطلاعات رسیده از سه طریق، مشابه باشد دستگاه محاسباتی بعد از مقایسه آنها و برنامه قبلی آپولو جهت اتخاذ تصمیم نتیجه را اعلام میکند ، علت ارسال اطلاعات ازسه طریق بدلیل آنست که‌ممکن است درجوزمین اطلاعات رسیده از آپولو با پارازیت مخلوط گردد یا حتی‌دستگاهی نخواهددر کارمخابرات آپولو ایجاد اشکال نماید . درضمن هر اطلاع از سفینه بطور مکرر سه مرتبه مخابره میشود . شبکه عظیم مخابراتی پروژه آپولو برای پرواز های آپولو ۹ و ۱۰ بدون هیچ‌نقصی کار کرده و مطمئنا در پرواز آپولو ۱۱ نیز اشکالی پیش نخواهد آمد . باوجود اینکه مردم کمتر در جریان اشکالات تکنیکی و سازمانی شبکه مخابرات سفینه هستند ولی در واقع یکی از قسمت های پر هزینه پروژه آپولو شبکه مخابراتی آنست .

از خدایان یونان

آقای دکتر امیر ارجمند در پاسخ این سئوال که چرا به این پروژه اسم آپولو گذاشته‌اند اظهار داشت: آپولو از خدایان یونان قدیم‌بوده و خدای یابنده شهر های گمشده است و بهمین دلیل به این پروژه اسم آپولو را گذارده‌اند .

نقاط‌بدن‌فضانورد آکسیژن‌میرساند.

آقای دکتر امیر ارجمند اضافه کرد :

باحتمال قوی‌درماه موجودات‌زنده حتی موجودات تك یاخته‌ای وجود نخواهد داشت . این اطلاعی است که دانشمندان برپایه تجربیات خود در پرواز آپولو ۱۰ کسب کرده‌اند ولی‌ازقرار معلوم کاملا مطمئن‌نیستند و بهمین دلیل فضانوردان را بمدت ۲۱ روز در قرنطینه کامل بعد از مراجعت از ماه نگهداری خواهند کرد .

برنامه‌های بعدی

پروژه آپولو ادامه خواهدداشت و هرچند ماه یکبار سفینه‌ای‌بطرف ماه به پرواز در خواهد آمد در پروازهای بعدی فضانوردان حتی ۵کیلومتری از محل فرود سفینه ماه‌نشین دور خواهند شدوتجربیات علمی مختلفی انجام خواهند داد. یکی از پروژه های جالب ارسال آزمایشگاه عظیمی بدورزمین‌است که فضانوردان به مدت ۲ ماه در آن زندگی خواهند کرد حجم این آزمایشگاه باندازه یك آپارتمان پنج اطاقه میباشد !

سه‌آزمایش مهم

در جواب این سئوال که چه آزمایشات علمی بوسیله آپولو ۱۱ انجام خواهد شد ، آقای دکتر امیر ارجمند گفت :

اصولا این پروژه برای انجام آزمایشات علمی نیست ولی در سطح ماه سه آزمایش ساده ولی با ارزش بوسیله فضانوردان انجام خواهد شد که دستگاه نصب‌زلزله سنج یکی از آنهاست.این‌دستگاه بقدری دقیق است که حتی ممکن است بتواند ارتعاشاتیکه در سطح ماه به سبب راه رفتن فضانوردان ایجاد میشود ضبط کند در ضمن عکسهائی که فضانوردان از پایه های سفینه ماه نشین خواهند گرفت در طرح سفینه‌های بعدی بسیار موثر است . روی سنگهائی که ازماه‌آورده میشود آزمایشات بیشماری انجام خواهد شد.تعدادی از این آزمایشات میبایست‌بفوریت انجام پذیرد و در محیط کاملا خلاء صورت بگیرد که از هم ـ اکنون آزمایشگاه ماه شناسی بسیار مجهزی برای این منظور تاسیس شده است . سپس ۱۵۰ دانشمند درسراسرجهان‌آزمایشات مختلفی را آغاز خواهند نمود . سنگهائی که از ماه بزمین‌آورده خواهد شد اطلاعات علمی‌زیادی‌در اختیار دانشمندان خواهند گذاشت زیرااین‌سنگهابرخلاف‌سنگهائی که درسطح زمین هستند شکل ووضع اولیه خود راحفظ نموده‌اند.

● تغییر روابط انسانی

بعد از ظهر دیروز جلسه ماهانه انجمن تحصیلکرده‌های اروپا درمحل هتل انترنا‌سیونال تشکیل شد .در این جلسه آقای دکتر ضیاءالدین شاوه‌مان دبیرانجمن در مورداقدامات و برنامه های اجرائی انجمن مطالبی گفت و اظهار داشت از آقای دکتر احمد معتمدنیس امور «خاك‌شناسی» آزمایشگاه دانشگاه خواهش کرده‌ایم که بزبانی ساده و بمناسبت پرواز سفینه های کیهانی به کره ماه در مورد خاك این سیاره مطالبی‌بگویند و وضع مقدار خاکی که از این کره بزمین آورده خواهد شد تشریح نمایند .

آقای معتمد گفت : بحث‌آپولو سفاین کیهانی یك مسئله مهم و پیچیده روز است و پرواز آپولو که جهان را در هیجان فرو برده از دو جهت باید مورد بحث قرار گیرد یکی تکنولوژی‌عصرحاضر وآینده‌ای که بشر امروز در زندگی خود ودر برابر آن دارد و دیگر اطلاعاتی است که سفینه های کیهانی از کره ماه برای زمینی‌ها خواهند آورد .

ناطق گفت : اگر سفینه آپولو موفق شودروابط جدیدی بین‌انسانها برقرار خواهدشدو پیش آمدن‌مسائلی مانند تغذیه افراد در فضا ، کم شدن فواصل ،مسائل حفاظتی در کیهان بدرستی خاطره این شعر را که شاعر ایرانی براستی در هزار سال پیش گفته «رسد آدمی بجائی که بجز خدا نبیند» زنده میکند .

ناطق گفت مسئله موردتوجه در حال حاضر گذشته از قدرت عظیم موشك ها برای مردم جهان، همان اطلاعاتی است که‌از کره ماه‌بدست خواهد آمد و این اطلاعات با خاکی که‌آورده‌میشود روشن‌خواهد شد کره‌ای که برای ساکنان زمین تا بحال جز تخیل چیزدیگری نبوده همه میخواهند بدانند که‌این کره از کجا بوجود آمده ، جنس و نوع آن چیست و باین‌ترتیب‌سئوال‌هائی که تابحال بدون جواب مانده‌اندبا بازگشت آپولوی ۱۱ پاسخ داده خواهد شد .

تهران درهیجان‌سفرماه

بحث ماه و سفر آپولوی یازده که‌از چندی قبل‌درتهران درمحافل اجتماعی آغاز گردیده بود دیشب و امروز در آستانه آخرین ساعات‌این سفرهیجان‌انگیز داغ‌شدو باوج‌خودرسید. در تمام محافل درکوچه‌و بازار درتاکسی واتوبوس دررستوران وگاباره همه جا صحبت ازآپولو و ماه بود .

● جشن هیپی‌ها

در رستوران ها و گاباره ها و پارتی‌های خانوادگی مردم به‌خواندن سرود های ساختگی پرداختند و مهمترین این‌واقعه هاپارتی هیپی های تهران بود که سرود «ماه ما تو را دوست داریم» راهزاران بارخواندند و بسلامتی فضانوردان امریکائی‌جام های مملو از شیر بزسر کشیدندو پایان عمر رمانتیك ماه را جشن گرفتند !!

نماینده هیپی‌هااعلام‌کرد بمحض اینکه فضانوردان شجاع در کره‌ماه فرود آیند مانیز به ارتفاعات هجوم میبریم و دستجمعی با صدای بلند بصوریکه آنان بشنوند این موفقیت را تبریك میگوئیم . فضانوردان امریکائی را به عضویت افتخاری جماعت هیپی های دنیا قبول خواهیم کرد و سعی و کوشش های ما در همه جهت در راه رسیدن به ماه متمرکز خواهد شد !

نماینده‌هیپی ها گفت امروزپایان عمر رمانتیك ماه است از این پس هیچکس عیراز هیپی‌ها نمیتواندبرای یافتن عشقش به ماه نظر بیاندوزد همه قادر خواهند بود عشقها‌یشان‌را روی همین‌کره خاکی جستجو کنند.

هیپی‌ها گفتند قبل از رسیدن فضانوردان امریکائی ما پیام مقدس خود را از طریق لونای یازده‌مه‌نورد شوروی به ماه فرستادیم و از این کره خواستیم که هیچ چیز جز عشق ما از نمایندگان زمین قبول‌نکند !

در جشن و پارتی هیپی‌های تهران چندین تن از هیپی های امریکائی‌و اروپائی بعنوان میهمانان افتخاری شرکت‌کردند و ساعاتی‌پس ازشروع آن دهها تن از اعضای نسل جوان به‌آن پیوستند . و آنگاه جملگی به خیابان ها ریختند و بخواندن سرود «ماه ما تورا دوست داریم» پرداختند هیپی‌ها جلوی اتومبیل‌دارهارا گرفتند و از سرنشین های آنان خواستند سر به آسمان بلندکنند و بوسه‌ای داغ و آتشین به جانب ماه گسیل دارند !

در پایان مراسم که مقارن نیمه شب بود هیپی‌ها قطعنامه‌ای باتفاق آرا تصویب کردند که طی آن‌تقاضا شده بود کره ماه بصورت سرزمین عشق اعلام گردد و بکسانی که در وجودشان بدی و نابیدی نهفته است اجازه ورود به آن داده نشود .

نظر یك‌دانشجو

درتهران‌و شهرستانهابحث مردم‌در باره سفر آپولوی یازده‌دور میزندو درحالیکه‌ده‌ای‌شب‌وروزدرهیجان آن پسر می‌برند عده‌ای نسبت به آن بی‌تفاوت‌اند . اما این دسته هم نسبت باین امور ظاهرا بی‌تفاوتند در عمق و ضمیر خویش خوشحال خواهند شد که از آخرین‌اطلاعات بشر و دانشمندان درباره کره‌ماه باخبر شوند .

یك‌دانشجو میگفت . من دلم میخواست دربازگشت فضانوردان به زمین مقامات‌و دانشمندان‌امریکائی هرچه زودتر آخرین اطلاعات مربوط به کره‌ماه رادر اختیارعموم قرار بدهند .

او میگفت که دیشب خواب به چشمانش راه نیافت و تاسپیده‌صبح به فضای لایتناهی و کهکشان‌نظر دوخته بود !

آقای مهندس شاه غلامی گفت : واقعیت این است که موفقیت‌های علمی تقریبا بتمام بشریت تعلق دارد واصولا تنها کوشش و تحقیقات دانشمندان معاصر نیست که برای انسان سفر به ماه را امکان پذیر ساخته است بلکه تجربیات وتمرینات گذشتگان دراین‌زمینه‌بسیار باارزش‌و قابل استفاده بوده است. بهرحال برای من فرق نمی‌کند که کدام یك ازدو کشور بزرك شوروی ویا آمریکازودتر در ماه پیاده شوند دعای مابدرقه راه فضانوردان است و آرزوی ما اینست که دولتهای بزرك‌از اینهمه پیشرفتهاو موفقیت‌ها بنفع صلح‌و صفا و رفاه جامعه بشری استفاده کنند.

چلو کباب میفرستم

صاحب یك چلوکبابی به مسئله جنبه فانتزی داد و گفت چنانچه‌خدای نکرده فضانوردان نتوانند بزمین باز گردند او قبول میکند چلوکباب‌آنان را تامین کند.

یك‌راننده‌تاکسی گفت اگرفضانوردان آنجا بمانند باید فکری کرد و زن‌و بچه آنان را باسفینه‌های دیگری فرستاد که اگر احیانا حیات در ماه وجود داشته باشد آنان بزندگی‌ادامه دهند.

اما صرف نظر از تمام این جوانب مردم نگران و اندیشناك این اقدام تاریخی بشرند و از صمیم قلب برای پیروزی فضانوردان دعا میکنند.

ماموریت مرموز

خانم دکتر میرانی گفت : راستش من بیشتر از آنچه در باره پروژه آلوپوی۱۱ فکر کنم‌به ماموریت‌مرموز «لونای ۱۵» که چند روز پیش ازطرف دانشمندان فضائی شوروی بفضاپرتاب شد می‌اندیشم . بنظر من احتمال زیاد دارد که واقعا وقتی فضانوردان آمریکائی بماه میرسند باصطلاح با کار تویزیت لونای ۱۵ در ماه روبرو شوند.

خانم دکتر میرانی اضافه کرد: ناگفته نباید بگذارم که تاسف من بیشتر از این است که‌چرا درماموریت تاریخی و بزرك آپولو ۱۱ فضانوردان زن شرکت ندارند . لابد مصلحتی‌در بین بوده است که‌انجام‌این ماموریت دشوار را بعهده آقایان گذاشته‌اند.

میآورند

والدرین ۵۲ کیلو خاك جمع کنند ولی برای اینکه سفینه ماه‌نشین بتواند به‌آسانی از کره ماه پرواز کند مقدار نمونه خاك تقلیل‌یافته است

ازطرف دیگر پروفسورلئوناردی رئیس انستیتوی زمین‌شناسی‌دانشگاه «فرا» و عضو کمیته تجسسات علمی ایتالیا در یك کنفرانس مطبوعاتی اظهار داشت که زمین ماه ازتخته سنگهائی شبیه به «بازالت»پوشیده شده است .

پروفسور لئوناردی که‌تنهادانشمند ایتالیائی است که در رشته زمین‌ـ شناسی ماه مشغول تحقیقات می ـ باشد گفت مسئله‌ای که بیشتر مورد توجه است وجود مواد معدنی سنگی بنام «ماکسون» در کره ماه است و ظاهرا این‌سنگها که همان سنگهای سرگردان آسمانی‌هستند منطقه دریای آرامش را که قرار است سفینه در آنجا بزمین‌بنشیند پوشانیده است .

فضانوردان ۴۱ کیلو خاك ماه را بزمین

کیپ‌کندی ـ خبرگزاری فرانسه‌ـ دونالد سلایتون رئیس شعبه‌فعالیت های فضانوردان در سازمان ملی فضائی اظهار داشت که قبل ـ ازمسافران ماه روز دوشنبه خواهند توانست تا۶۰ متر از سفینه ماه نشین فاصله بگیرند و اگراحساس ناراحتی نکنند میتوانند بازهم‌برای انجام عملیات اکتشافی دورتر بروند وی‌اضافه کرد‌که‌دو سرنشین‌سفینه ماه‌نشین حداکثر ٤۱ کیلو از خاك کره ماه‌را باخود بزمین‌خواهند آورد . قبلاقرار بود که‌آرمسترانك

اقدامات دامنه‌دار برای دستگیری سارقین مسلح بانك

● دو صندوق اصلی بانك از دستبرد سارقین‌مصون مانده است

● یك کارمند بانك‌میگوید: سارقین در امور بانکی دارای معلومات فنی بودند

در شماره دیروز اطلاع دادیم که شعبه تخت‌جمشید بانك ایران و انگلیس مورد دستبرد چهار سارق مسلح نقابدارقرار گرفت‌ودو میلیون‌و نیمصد هزار ریال موجودی بانك بسرقت رفت .

امروز بدنبال این خبر چند تن از خبرنگاران با مقامات مطلع‌بانك مزبور واداره آگاهی تماس گرفتند و اطلاعات تازه‌ای بدست آوردند.

یك مقام‌این بانك‌گفت :سارقین خیلی سریع نقشه خود را انجام دادند و با ما نیز وحشیانه رفتار کردند و هر کدام از کارمندان‌بانك کوچك ترین حرکتی می کردند ، سارقین آنها را تهدید به مرك‌می نمودند و این اعمال وحشیانه بجائی رسیده بود که‌سردسته آنهاچندبار آنها را مجبور به سکوت کرد و گفت که سروصدا راه نیاندازید .

وی اضافه کرد : سارقین مسلحا آدمهای ساده و معمولی نبودند و چنین می پندارم که اطلاعات فنی و بانکی نیز داشتند و در اموربانکی دارای معلومات و کارکشتکی زیاد بودند . ولی با اینحال فقط بیکی از صندوق های بانك دستبرد زدند.

این مقام بانك گفت : در شعبه ما چندین‌صندوق هست. یکی‌خزانه اصلی که پول های نو بانك در آن قرار دارد و این خزانه در زیرزمین بانك است که سارقین متوجه آن نگردیدند ودیگری صندوق‌پول‌های خارجی و چك های مسافرتی است که آنهم بدست سارقین نیفتاد و اگر سارقین متوجه آن میشدند مقدار زیادی پول های امریکائی و اروپائی بسرقت میرفت که‌باید گفت مبلغ قابل توجهی را تشکیل میداد و از دو صندوق دیگر یکی‌صندوقی است که در اطاق رئیس بانك قرار دارد و مقداری چك و سفته و سند در آن است و سارقین آنرا باز نمودند و آخرین صندوق همان صندوقی است که‌تمام اسکناس‌های درشت آن بسرقت رفت .

خبرنگار ما در پایان گزارش خود میافزاید که‌تحقیقات ماموربن انتظامی در مورد سرقت و سارقین ادامه دارد و ماموربن برای یافتن سارقین جسور بانك اقدامات وسیعی را آغاز نموده‌اند .

کنترل راه ها

آخرین گزارش خبرنگار ما حاکیست که ماموربن انتظامی و اداره آگاهی شهربانی کل کشور برای دستگیری‌سارقین کلیه‌راهها و مرز های کشور را تحت کنترل شدید قرار داده‌اند تا هیچکدام از آنها نتوانند از کشور خارج‌شوند.

گرمای هوای تهران

بقیه از صفحه اول

جمعه دریا آرام نیست و بخلاف جمعه گذشته که آب دریا آرام شده بود در تعطیل این هفته‌موج خواهد بود

هواشناسی اعلام کرد که درجه حرارت‌هوا ازپس فردا بتدریج رو به‌کاهش خواهد گذاشت .

گزارش خبرنگاران طلاعات از شهرهای ساحلی حاکیست که‌سیل مسافران دریا از امروز به مناطق شمال سرازیر گردیده است وبا وجود بدی هوا پیش‌بینی میشود هزاران تن از مردم گرما زده باین مناطق سفر کنند .

دو طرح مهم برای حل مسئله تاکسی و اتوبوس

برای تقدیم به نخست‌وزیر آماده شد

کمیسیون مامور بررسی وحل مسئله تاکسیرانی و اتوبوسرانی تهران امروز در وزارت کشور آخرین جلسه خودرا تشکیل دادو گزارشی را که مسئولان مربوطه طی مدت یك هفته ضرب‌الاجل نخست‌وزیر برای‌حل مسئله‌تاکسی‌ـ رانی و اتوبوسرانی تهیه کرده‌اند، مورد بررسی قرار داد .

این گزارش‌شامل‌دو طرح‌مهم واساسی‌برای حل مسئله‌تاکسیرانی و اتوبوسرانی است و پس‌ازبررسی نهائی کمیسیون و تصویب آنها بوسیله وزیر کشور به نخست‌وزیر تسلیم خواهد شد .

یك‌هفته پیش اقای هویدامسئولان امور تاکسیرانی و اتوبوسرانی تهران را به نخست‌وزیری دعوت کرد و به‌آنها یك هفته مهلت‌داد تا برای حل این دومشکل اقدام و نتیجه را به نخست‌وزیر گزارش دهند . از آنروز تابحال مسئولان تاکسیرانی و اتوبوسرانی و سایر مقامات مرتب جلسه کردەو دو طرح برای تاکسیرانی و اتوبوسرانی آماده کرده‌اند . این دوطرح‌پس‌از تائید نخست‌وزیر اجرا خواهد شد و گفته میشود که با اجرای این طرح‌ها در وضع تاکسیرانی و اتوبوسرانی تحولی روی خواهد داد .

نوسازی عودلاجان

ازماه آینده آغاز میشود

● ۱۵۰ میلیون تومان اعتبار برای نوسازی این محله تصویب شد

نوسازی محله عربها از ماه‌آینده با استفاده از یك بودجه یکصدو پنجاه میلیون تومانی آغاز خواهدشد

گزارش‌خبرنگار اطلاعات حاکیست:

در آخرین جلسه شورای عالی برنامه که با حضور آقای هویدا نخست‌وزیر در سازمان برنامه‌تشکیل شد طرح نوسازی محله عربها «عودلاجان» به تصویب رسید و به شهرداری پایتخت اجازه داده شد با استفاده از یك‌اعتبار ۱۵۰میلیون تومانی از ماه آینده برنامه نوسازی دراین منطقه را آغاز نماید .

برای این طرح عمرانی مناطق‌بین خیابان های ناصرخسرو ، امیرکبیر بوذرجمهری و یامنار تجدید بنا خواهد شد .

دراین محدوده چند عمارت قدیمی از جمله دبیرستان های دارالفنون و مروی و یك سقاخانه همچنان‌دست نخورده باقی خواهد ماند .

اجرای طرح تخریب و نوسازی منطقه مذکور در ۳ مرحله انجام میشود و در مرحله اول قریب ۵۰۰ هزار متر مربع از اراضی این‌محله تخریب و تجدید بنا میگردد.

اعتبار طرح‌تصویبی سازمان‌برنامه بصورت وام در اختیار شهردار قرار خواهد گرفت .

تهیه خانه برای کارمندان

اساسنامه‌سه شرکت تعاونی‌مسکن جدید جهت تصویب تسلیم شورای عالی تعاون گردید و مورد تصویب قرار گرفت .

خبرنگار ما کسب اطلاع کرد: سه شرکت جدید که مربوط به کارکنان دادگستری ، آب‌وفاضلاب و«هوانیروز» استان اصفهان میباشد، از طریق بانك رهنی ایران برای بررسی و تصویب به شورای عالی تعاون در وزارت کار و امور اجتماعی ارسال گردید وبتصویب شورای مذکور رسید .قبلا دو شرکت‌تعاونی مسکن نیز که مربوط به کارکنان وزارت اطلاعات و بانك رهنی ایران بود ، از تصویب شورایعالی تعاون گذشته و برای‌ثبت به‌اداره کل‌ثبت شرکتها فرستاده شده بود .

● حدود فعالیت

خبرنگار ما مینویسد : اساسنامه این شرکت‌ها پس از تشریفات ثبتی بایستی به بانك رهنی ایران ارسال شود تا بموجب ماده هشتم قانون تشویق پس انداز مسکن از وام یا اعتبارات بانك رهنی ایران استفاده نمایند .

این‌قبیل شرکت ها منطقه‌ای‌بوده و حدود فعالیت آنها از طریق بانك رهنی ایران‌تعیین‌میگردد واساسنامه آنهاپس ازموافقت شورای‌پول و اعتبار بنا به پیشنهاد بانك رهنی ایران به تصویب هیات وزیران خواهدرسید و سپس شرکت های مذکور برای اعضاء خود خانه سازی خواهندکرد.

سخنرانی در تالار حسینیه ارشاد

دربرنامه علمی‌و تحقیقاتی حسینیه ارشاد پنجشنبه آقای دکترهبت‌الله نوری پیرامون «تاریخچه پزشکی‌در اسلام» و جمعه آقای حسین نوری درباره «شخصیت زن در اسلام» سخنرانی خواهند کرد .

شروع برنامه ساعت ۵ر۸بعدازظهر اعلام شده است .

دو سارق مسلح تیرباران شد

بقیه از صفحه اول

موسی کهلی‌یعنوان مامور برق و آب ویانعمیرگاه تلویزیون بمنازل اشخاص وارد وبابستن دست وپای ساکنین منزل پول‌نقد واشیاءقیمتی قالی‌وسایر لوازم‌را بسرقت‌می‌بردند.

سارقین همیشه مسلح بودند و اگرمقاومتی دربرابر آنان می‌شد مبادرت‌به آدمکشی می نمودند ودر ضمن سرقت های مکرری که انجام دادند در تاریخ ٤٦ر٤ر۲۵ دونفر از آنان مرتکب قتل زنی سیستا سالخورده شدند و در تاریخ ٤٦ر٦ر۲۳ در منزلی واقع درخیابان اریامهر با شلیك گلوله‌ای به ناحیه سرمردی ازساکنین منزل وراز پای درآوردند . جریان‌واقعه درهمان موقع بطور مشروح‌انتشار یافت ،با توجه به مسلح بودن‌این قبیلکاران در هنگام سرقت پرونده اتهامی آنان درمراجع قضائی‌نظامی تحت‌رسیدگی قرار گرفت‌وبالاخره اداره دادرسی نیروهای مسلح شاهنشاهی دونفراز آنان بنام‌موسی کهلی‌وابوالحسن ایزی باعدام و به موجب حکم دادگاه تجدیدنظر بقیه به ٤٠،۱۰،۱۵سه‌سال حبس بااعمال شاقه محکوم گردیدند .

حکم اعدام صادره‌سحرگاه‌امروز درمیدان‌تیرزبان‌قرارگاه کل اجرا گردید وسایر محکومین درزندان تحمل کیفرمی نمایند .

تغییرات مهمی در اصلاحات ارضی

انقلاب اداری

وزیر اصلاحات ارضی ضمن‌تشریح مسائل انقلاب اداری ایران افزود:

بمنظور اجرای‌این‌اصل بمدیران کل در مراکز استان ها اختیارات خود را تفویض میکنم تا مدیران کل با کسب اختیارات لازم بتوانند کلیه فعالیت ها را در محل کارخود انجام دهند .

وزیر اصلاحات‌ارضی اضافه کرد که تفویض کلیه اختیارات قانونی بمدیران کل استان ها ، انجام‌می گیرد ، ولی در مورد استفاده ازاین اختیارات باوسائل لازم نظارت دقیق خواهد شد و هریك از مدیران‌کل که قبول مسئولیت میکنند ، باید وظایف خود را بنحو احسن انجام دهند و درغیر این صورت اختیارات را پس‌نمیگیریم،ولی مدیر کل‌مربوطه را تغییر خواهم داد !

وزیر اصلاحات ارضی گفت که در کادر مدیران کل در شهرستان ها تغییراتی داده‌ایم که پس ازاین کنفرانس‌احکام‌مربوطه ابلاغ‌خواهد شد .

دراین‌تغییرات سعی‌شده ازنیروی جوان‌وفعال‌بیشتراستفاده شودوپس‌از تغییرات مدیران کل نوبت‌تغییرات دستگاههای مرکزی وزارت اصلاحات ارضی خواهد رسید.

فوق‌العاده

وزیر اصلاحات ارضی در مورد بودجه و اعتبارات اضافه کرد که پس از بررسی‌های لازم بودجه هراستانی در اختیار مدیر کل استان قرار خواهد گرفت،ولی اجازه‌داده نخواهد شد که از محل این بودجه و اعتبارات ، فوق‌العاده‌های غیر واقعی نگهبانان پشت میزنشین داده‌شود.

وزیر اصلاحات ارضی در مورد جلوگیری از دوباره کاریها، وچند باره کاریها در روستاهای کشور اضافه کرد که اولین قدم تشکیل بانك تعاون کشاورزی ایران

گزارش از: سرویس فضائی اطلاعات...

از کاخ سفید تا فرود درماه

اینک که این سطور را میخوانید موشك غول‌پیکر «ساتورن ۵» بسوی ماه حرکت کرده و یا تاچند لحظه دیگر بسوی ماه پرواز میکند وآنچه در زیر آمده چکیده گزارشی از تلاشی است که انسان عصر ما برای ورود به ماه بعمل آورده .

هنگامیکه فضانوردان آمریکائی آپولوی - ۱۱ با موفقیت قدم در سطح ماه گذارند لحظه شگفت‌انگیزترین دوره تاریخ بشریت فرا رسیده و کوشش های عظیم و توانفرسای هزاران دانشمند، کارشناس و کارگر در برآوردن یکی از دیرپاترین آرزو های بشریت به ثمر رسیده است...

حال بطور اجمال به کوشش هائی که در این راه معمول گردیده نظر افکنیم : تصور کنید چگونه راکت وسفینه‌یی که از پنج میلیون وششصد هزار قطعه ریز و درشت تشکیل یافته وپنج هزار نیروی انسانی که آپولوی یازده را برای شمارش معکوس آماده ساخته‌اند و همچنین دستگاه ها وماشین های عظیم و پیچیده الکترونیکی که حساب ثانیه‌ها را و حتی زمان کمتر از ثانیه را نیزدر این پرواز تاریخ ساز مورد نظر و توجه قرار داده‌اند . میلیونها ساعت کار بطور دستجمعی ،خرج ۳۴ میلیارد دلار ، تمرکز فکر و انرژی هزاران نخبه امور فضاوفضا - نوردی آخرالامر معجزه این سفر بزرگ تاریخ بشریت را تحقق بخشیده است ...

• آوای کندی

از نظر دور نداریم این نیروی عظیم و انرژی بی‌مانند که در راه فرو نشاندن انسان در کره خارج از حیطه زمین بکار گمارده شد نتیجه وپازده سخنرانی کوتاه مردی است که بهنگام ادای آن خستگی وهراس وشتاب در لحن‌اش آشکارا مشهود وهویدا بود و او کسی جز جان - اف - کندی فقید نبود که آوایش در روزگاران آنروز بسرعت عکس‌العمل یافت: «بشر در مدار تعدادی ازحوادث و رویداد های شگرف و فوق‌العاده قرار گرفته وناگزیر است با این مدار پیش رود و به آنها واکنش نشان دهد .» ...

• نخستین قدم

نخستین قدم در راه کوششی که اینك جهان را در غور و تفکر از توانائی بشر فروبرده در اکتبر ۱۹۵۷ با پرواز اسپوتنیك ۱ برداشته شد. یك ماه بعد اسپوتنیك ۲ باسر نشینی لایکا سك فضانورد نام کشور شوروی را بعنوان پیشتاز فضا برسر زبانها انداخت وبمانند کمربند گداخته رعد و برق آمریکا را غافلگیر و بهت‌زده برجای گذارد .

یك شبه تفوق نظامی وتکنیکی آمریکا دگرگونه وواژگون گردید و نگرانی در آمریکا حکمفرما شد. دولت وقت آیزنهاور که خود رانسبت به پژوهش های فضائی تا بدانروز خونسرد و تقریبا بی اعتنا نشان داده بود از هرسوی و طرف تحت فشار شدید قرارگرفت و فریاد های «اقدام فوری» از همه جا بگوش رسید.

● ناسا بوجود آمد

چند ماه بعد سازمان فضائی ملی آمریکا «ناسا» پای بعرصه وجود وفعالیت نهاد و ماموریت یافت که کوشش‌ها و عملیات فضائی پراکنده آنروز را هماهنگی بخشد و کنترل کند.

یادی از تلاشی که ثمره آن اینک انسان را بماه میبرد

در دسامبر ۱۹۵۷ فون براون ماموریت یافت عقب افتادگی آمریکا در امر فضا را جبران ومرمت کند و از آن زمان اساس و بنیاد ساتورن ۵ که آمریکا توفیق عظیم فضائی‌اش را تا حد زیاد بدان مدیون است ریخته شد وبرنامه مرکوری برای پرواز های تك نفره مدار زمین بمورد اجرا گذارده شد. دولت آیزنهاور هنوز بااختصاص دادن بودجه های هنگفت درامر کشف فضا و کهکشان مخالف بودو تمایل داشت پژوهش های فضائی فقط در محدوده های علمی فعالیت کند و از «فتح و کشف» دم نزند ...

• تفوق موشکی

سازمان ملی فضائی آمریکا «ناسا» نیز نخست با این عقیده موافق بود و درسال ۱۹۶۰ که پروگرام ده ساله فضائی خود را منتشر ساخت برنامه پیاده کردن انسان در ماه را به ۱۰ سال بعد یعنی نخستین سال‌های دهه ۱۹۷۰ موکول و محول نمود . لیکن حتی دراین موقع نیز فریادها به خموشی نگرائیده بود. ترس وواهمه اینکه شوروی قادر است با تفوق موشکی خود از فراز جو کیهانی ناگهان آمریکا را مورد هدف قراردهد به دلها چنك میافکند .

در این موقع وزارت دفاع امریکا «پنتاگون» گزارشی به کمیته علمی وفضائی کنگره آمریکا تسلیم داشت و مدعی شد که سازمان ملی فضائی آمریکا به کندی برنامه‌ها را پیش میبرد واین برای آمریکا دلهره - آفرین و فاجعه آمیز است .

بدیهی است که با اوضاع و احوال و تحولاتی که بعمل آمد روشن گردید که ترس وواهمه آنروزی اساساسی نداشته است . وقتی پنتاگون در مسئله عقب ماندگی فضائی آمریکا مداخله کرد مسئله بسرعت رنك سیاسی بخود گرفت و بصورت یکی از موارد مهم مبارزات سیاسی نیکسون - کندی را درسال ۱۹۶۰ تشکیل داد .

• مصارف صلحجویانه

هردو کاندیدالزوم سرعت عمل و تشدید فعالیت های فضائی را تاکید و تایید کردند . نیکسون امتیاز نظامی آن وکندی مصارف صلحجویانه ومسالمت آمیزش را در نطق‌هایشان یادآور شدند .

وقتی آیزنهاور برفت وکندی زمام امور را بدست گرفت فعالیت های فضائی آمریکا نك دیگری بخود گرفت و آن مقارن شد با ایامی بود که شوروی‌ها با فرستادن نخستین انسان «گاگارین» به مدار زمین دومین کمربند گداخته را بدور آمریکائیان کشیدند .

در کنفرانس مطبوعاتی که بلافاصله در کاخ سفید واشنگتن تشکیل یافت کندی نگران و مضطرب اعلام نمود که امریکا از شوروی عقب افتاده و مقام دوم را احراز کرده است .

به اصرار و توصیه کندی زمان برنامه قراردادن نخستین آمریکائی در مدار زمین چند هفته بجلو کشیده شد. اما پیش آمدن جنك سرد بر سر مسئله کوبا کندی رئیس جمهور جدید آنروز آمریکا را ناگهان از کاوشهای فضائی بازداشت وافکارش را منحرف ساخت .

• عشق کندی

اما کندی که گوئی به توفیق آمریکا در امور فضائی تاحد افراط عشق میورزید فورا ازخود واکنش نشان داد و به‌لیندون جانسون معاون خویش ماموریت داد تحقیق کند و گزارش دهد آمریکا به‌چه طریق میتواند این عقب ماندگی را جبران ومرمت کند .

فردای آنروز کندی ملت آمریکا در امور فضائی تاحد ماوظیفه داریم برنامه‌ای بیابیم که بدون در نظر گرفتن قیمت گزافی که ناگزیر باید به آن بپردازیم مارا در پروژه های فضائی پیشگام و پیشتاز سازد. اگر ما بتوانیم قبل از روسها آدم در ماه پیاده کنیم هرقیمتی باشد آنرا پرداخت خواهیم کرد ... »

اصرار کندی اطرافیانش را به تحرك واداشت . جانسون با مشاوران عمده فضائی به گفتگو های طولانی پرداخت تا از زیر زبان آنها حرف بکشد و به‌بیند آمریکا به‌چه وسیله و چه طریقی میتواند به راکت های نیرومند پرتاب کننده دست پیدا کند . جانسون همچنین به گروهی از بازرگانان و کارخانجات عظیم تولید کننده وسایل ارتباطی و مخابراتی متوسل گردید و از آنها درخواست کمك کرد بلافاصله پاسخ مساعد «بله» بسوی کاخ سفید سرازیر گردید .ارتش امریکا اعلام کرد که برنامه پیاده کردن نخستین آمریکائی درماه «عملی» است و سپس بی‌درنك «آلن شپارد» در مدار زمین قرارداده شد .

• توفیق تکنیکی

مسافرت فضائی شپارد یك توفیق تکنیکی تلقی شد و تحرکی در مراکز فضائی بوجود آورد. در پایان هفته ۶ و ۷ ماه مه همان سال سران پنتاگون و سازمان ملی فضائی جلسه مهمی تشکیل دادند و قرارشد بودجه نظامی آمریکا ۴۹۵ میلیون دلار افزایش پیدا کند .

بدین ترتیب زمینه نطق مهم پرزیدنت کندی در ۲۱ ماه مه ۱۹۶۱ فراهم آمد وکندی اعلام کرد امریکا تمام کوشش خود را مبذول خواهد داشت تا نخستین انسان را قبل از ۱۹۷۰ در ماه پیاده کند .

کنگره و سنای آمریکا باتفاق آراء بر تصمیم کندی صحه نهادند و سازمان فضاء ملی آمریکا این باربشدت و سرعت دست بکار شد. اکنون که عقربه زمان برای حصول این ایده آل کندی فقید به‌پیش میرود ارزش یادآوری دارد که پرزیدنت کندی تا چه حد در تحقق این آرزوی بزرگ بشریت سهم دارد و اگر بگوئیم .بشر این موفقیت بزرگ را به‌کندی مدیون است سخنی به گزافه و اغراق نگفته‌ایم .

نیل آرمسترانك

۳۸ سال دارد و ۳۵ ساله بنظر می‌آید . در جنك کره ، ۷۸ ماموریت خطرناك جنگی انجام داده است، و مجموعا ۴۰۰۰ ساعت پرواز روی هواپیماهای ایکس ۱۵ و سایر هواپیماهای مدرن آزمایشی دارد. چهره سرخ و سفید ، چشمان آبی کمرنك ، و دندانهای سفید مرتبی دارد که با خطوط چهره کودکانه‌اش نمیخواند .

صدایش آرام و خنه و شیرین است. وقتی او را نگاه می‌کنید بیشتر بیك تابلو نقاشی انگلیسی فکر میکنید یابیك خلبان فیلم‌های افسانه‌ای که با مغزهای الکترونیك عاصی می‌جنگد ! بسیار شیك پوش است و معمولا کت‌های چهارخانه اسکاتلندی میپوشد و کراواتهای ابریشمی میزند . بسیار دقیق و متفکر و منطقی است، ودر عین حال حجب و جذبه یك هنرپیشه هالیوود را دارد . او فرمانده اصلی آپولو -۱۱است و اولین انسانی است که پای در کره ماه خواهد گذاشت.

برگ هویت
نمایندگان زمین در ماه

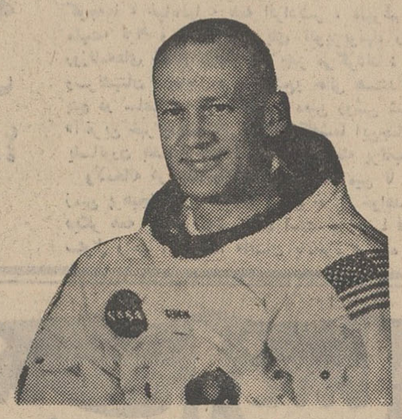

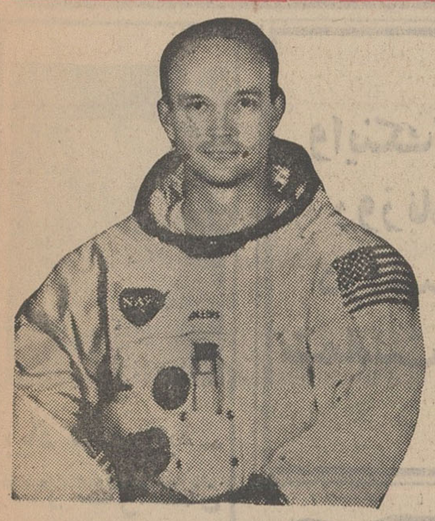

ادوین آلدرین

سی‌وهشت سال دارد . سرهنك نیروی هوائی است و در دانشگاه نظامی «وست ـ پوئینت» میان ۴۷۵ نفر ، نفرسوم‌شده است. دکترا در هوانوردی دارد . یکی از افتخارات روشنفکرانه «ناسا» است. بنظر بسیار حیله‌گر و کنجکاو می‌آید. بلوند است و چشمان آبی دارد و گوش‌های بزرگ . چهره‌اش مثل تابلوهای نقاشی پیکاسو است. درجوانی رهبر پیشاهنگان بوده، ویکی از طرفداران جدی کلیساست . بایك ستاره تاتروسینما ازدواج کرده است. او فرمانده سفینه ماه‌نشین آپولو -۱۱خواهد بود. سفینه‌ای که از آپولو جدا خواهد شد و بفرماندهی آلدرین وسرنشینی آرمسترانك در کره ماه خواهد نشست .

مایکل کالینز

سی‌وهشت سال دارد . خلبان است و سرهنك نیروی هوائی . همیشه مدادی پشت گوش خود دارد و با حرکات تند وچابکش ، نمونه کلاسیك یك خلبان مهندس است. مردی است متواضع و کم‌حرف و اهل عمل . خوشش با فروتنی میگوید: «با عوالم روشنفکرانه بیگانه‌ام ، و توی سفینه‌ها ، نقش کدبانو رابازی می‌کنم !» اما همین مرد با سفینه جمینی -۱۰ در سال ۱۹۶۶، سه‌بار در فضا گشته است. قرار بود «کالینز» در ماه دسامبر ۱۹۶۸ ، با سفینه آپولو -۸، به دور کره ماه بگردد، ولی در نتیجه یك عمل جراحی ، ناساجانشین دیگری برای او تعیین کرد. در پرواز آپولو -۱۱، «کالینز» فرماندهی کابین اصلی را برعهده خواهد داشت،ووقتی آرمسترانك و آلدرین، با سفینه کوچك ماه‌نشین ، در کره ماه پیاده شدند ، کالینز، بربالای آنها به دور ماه خواهد گشت ، تا هوستانش بعداز انجام ماموریت خود در کره ماه دوباره به آپولو -۱۱ برگردند.

یک خبر مهم برای
مصرف کنندگان تایدخانواده

۷۲۴۴

در قرعه کشی مرحله اول تایدخانواده که روز سه‌شنبه دهم تیر ماه در تلویزیون ملی ایران انجام شد کلیه خریداران تایدخانواده که شماره کارت آنها به ۷۲۴۴ ختم میشد برنده مرحله مقدماتی پیکان تایدخانواده شدند لذا از مصرف کنندگان عزیزی که کارت تایدخانواده آنها به این شماره ختم میگردد ، تقاضا میشود برای شرکت در قرعه کشی مرحله‌نهائی پیکان تایدخانواده حداکثر تاروز دهم مرداد ، در تهران به گروه تولیدی پارس خیابان خیام شماره ۷۹۲ و در شهرستانها بنمایندگان تاید مراجعه نمایند .

توجه :

تایدخانواده باز هم یکدستگاه پیکان ۴۸ جایزه میدهد . مصرف‌کنندگان عزیز میتوانند کارت های شماره دار خود را (چه کارت هائی که‌از قبل تهیه کرده‌اند و چه کارت‌هائی که از این ببعدباخرید تایدخانواده بدست می‌آورند)نگهداری کنند وباشانس بیشتری در قرعه کشی دومین پیکان تایدخانواده شرکت نمایند .

تبریکات

دوست ارجمند جناب آقای دکتر میرفخرائی
انتصاب جنابعالی را بسمت مدیریت کل آموزش و پرورش گیلان صمیمانه تبریك میگوییم .
اکبر ابراهیمی

جناب آقای دکتر سید علی اکبر میرفخرائی
انتصاب شایسته آن جناب را بسمت مدیریت کل آموزش‌و پرورش استان گیلان صمیمانه تبریك میگوییم .
رئیس دبیرستان ادیب ـ رفیع زاده شاهی
آ ـ ۱۴۴۳۹

جناب آقای عالیخانی وزیر محترم اقتصاد
انتصاب بجا و شایسته آقای سید ابوالقاسم کریمی نایب رئیس هیئت مشورتی روزنامه اطلاعات در شهرری رابریاست اداره کارگزینی آن وزارتخانه صمیمانه تبریك گفته موفقیت هرچه بیشتر جنابعالی را درراه خدمت بملت ایران آرزومندیم .
هیئت مشورتی روزنامه اطلاعات در شهرری
آ ـ ۳۰۳۵۶

جناب آقای دکتر علی‌اکبر میرفخرائی
انتصاب آنجناب را بمقام مدیریت کل آموزش وپرورش گیلان از صمیم قلب تبریك و تهنیت میگوید.
گروه فرهنگی سپند
آ ـ ۱۴۳۷۱

دوست عزیز آقای سیروس مشکی
از اینکه بااحراز مقام اول در ششم ادبی پسران تهران موفق بدریافت ۲۰ هزار ریال جایزه مخصوص دبیرستان شده‌اید شادمانیم و موفقیت چشمگیر شما را تبریك می گوئیم.
ضمنا از جناب آقای چمنی و کادرعالی آموزشی دبیرستان بوعلی سینا که همواره مشوق ما بوده‌اند صمیمانه سپاسگزاری می نمائیم
از طرف دانش‌آموزان ششم ادبی دبیرستان بوعلی سینا ـ کیانوش مقومی
آ ـ ۱۳۴۱۷

جناب آقای دکتر علی‌اکبر میرفخرائی
انتصاب بجا وشایسته جنابعالی را بمدیریت کل آموزش‌و پرورش استان گیلان تبریك و تهنیت میگوئیم .
ناصر سروری وبانو
آ ـ ۱۳۴۷۳
آ ـ ۳۰۲۹۴

آگهی استخدام درنیروی هوائی شاهنشاهی

نیروی هوائی شاهنشاهی تعدادی داوطلب باشرایط زیر جهت تحصیل در آموزشگاه افسری جزء فنی استخدام مینماید .

۱ـ شرایط :

الف ـ تابعیت دولت شاهنشاهی ایران .

ب ـ متدین بیکی از ادیان رسمی کشور .

پ ـ دارا بودن حداقل گواهینامه ششم دبیرستان «رشته ریاضی یا طبیعی » با حداقل معدل ۱۵ و احراز موفقیت در امتحانات ورودی .

ت ـ سن بین ۱۸ تا ۲۴ سال تمام .

ث ـ نداشتن پیشینه بد .

ج ـ داشتن صحت مزاج و تناسب اندام طبق گواهی بهداری نیروی هوائی .

چ ـ سپردن تعهد خدمت دائم در نیروی هوائی شاهنشاهی

ح ـ نداشتن کسان تحت تکفل .

۲ـ مدت تحصیل در آموزشگاه مزبور دو سال است و دانشجویان در تمام مدت تحصیل شبانه روزی بوده و هزینه زیست و پوشاك آنان بعهده نیروی هوائی میباشد و ماهیانه معادل ۲۹۱۵ ریال بعنوان حقوق فوق‌العاده دریافت خواهندنمود.

۳ـ داوطلبان میتوانند برای ثبت نام از تاریخ نشر آگهی همه روزه باستثنای روز های تعطیل و پنجشنبه ها از ساعت ۷ الی ۱۲ بمرکز آموزش های نیروی هوائی واقع در خیابان تهران نو ایستگاه فرودگاه مراجعه نمایند .

۴ـ مدارك لازم برای ثبت نام عبارتند از :

الف ـ یکبرك فتوکپی مدرك تحصیلی .

ب ـ عین شناسنامه عکس دار و دو برك رونوشت آن .

پ ـ ۶ قطعه عکس ۴×۳ . م‌الف ۴۰۵۰

نیروی هوائی شاهنشاهی

۳ـ۱ آ ـ ۲۷۴۲۶

آگهی جهت اطلاع سهامداران شرکت سهامی کارخانجات «درخشان یزد»

چون طبق تصویب مجمع همگانی فوق‌العاده مورخه ۲۹ خرداد ۴۸ سرمایه شرکت از شصت میلیون ریال به نود میلیون ریال ترقی داده شده و آخرین مهلت مقرره برای پرداخت ۲۵ درصد سرمایه اضافی پایان مرداد ۴۸ میباشد بنابر این لازم است سهامداران ساکن یزد مبلغ تعهدی را مستقیما به صندوق شرکت پرداخت و سهامداران مقیم شهرستان ها بحساب جاری شماره ۳۲ اینکارخانه در بانك تهران شعبه یزد منظور و رسید آنرا بدفتر کارخانه تسلیم و سهم‌جدید دریافت‌نمایند.

در صورت عدم پرداخت در موعد مقرر طبق مفاد ماده ۷ اساسنامه اقدام خواهد شد .

شرکت سهامی کارخانجات ریسندگی و بافندگی «درخشان یزد»

آ ـ ۳۰۳۱۰

آغاز هفته پنجم نمایش

موفق ترین وزیباترین فیلم رویائی جوانان در

سینما ریولی

روسینا پاور

آل بانو

رنگی

رویای طلائی

باشرکت: چیچو و فرانکو

سینه موند
اولین سینمای خانواده ها و کودکان تهران

که بانمایش فیلم «عملیات آقا موشه» کلیه جوانان و کودکان و خانواده ها را غرق درشادی و سرور کرد ، یکبار دیگر فیلمی از این موش و گربه با نمك و شیطان به معرض نمایش میگذارد .

آغاز هفته دوم

خاطرات آقا موشه

رنگی

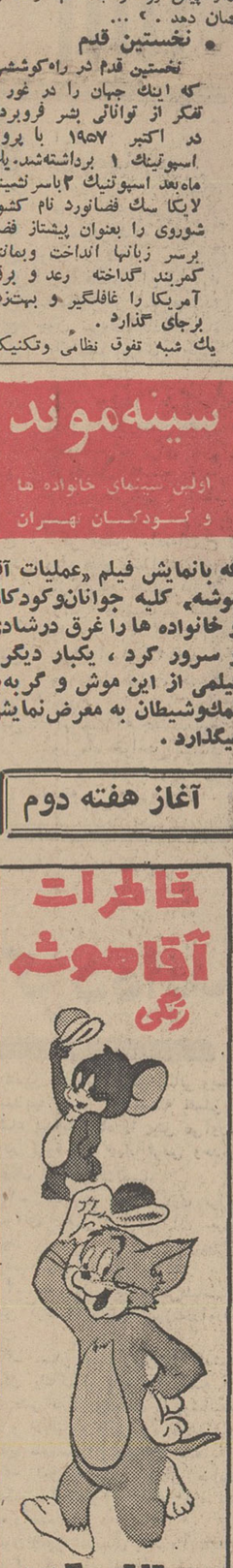

باشرکت: تام و جری
محصول متروگلدوین مایر

سمپاشی منازل

هر اطاق ۷۰ ریال ، ۶ ماه
اثر حشره‌کشی تضمین میشود
تلفن ۳۵۶۰۱۶ موسسه ظریف

آگهی مناقصه

شرکت دخانیات ایران حمل‌در حدود دویست و هشتاد تن توتون چپق از نهاوند بسقز را به مناقصه میگذارد . داوطلبان میتوانند همه روزه باستثناء ایام تعطیل رسمی به اداره باربری شرکت دخانیات مراجعه و با دریافت یك نسخه شرایط مشخصات و اطلاع کامل از مفاد آن پیشنهاد خود را تنظیم و به پیوست شرایط مشخصات امضاء شده در پاکت لاك و مهر شده تا ساعت نه صبح مورخه ۴۸٫۵٫۲۳ باداره دفتر شرکت دخانیات «تهران» تسلیم و رسید اخذ نمایند تا در جلسه‌ایکه ساعت ده صبح همان روز در شرکت تشکیل خواهد شد بازو مورد رسیدگی قرار گیرد حضور شرکت کنندگان در جلسه مناقصه آزاد و شرکت دخانیات در رد و قبول یك یا کلیه پیشنهادات مختار است ضمنا به پیشنهادات مبهم و مشروط و یا اینکه بعداز ساعت مقرر برسد ترتیب اثر داده نخواهد شد .م‌الف ۴۵۵۱

شرکت دخانیات ایران
۲ـ۱ آ ـ ۲۹۶۳۰

تعطیلات امسال خود را با تماشای فیلم کمدی مفرح تعطیلات بزرگ بگذرانید .

از امشب در سینما آتلانتیک

لوئی دوفونس در فیلم پاناویژن و رنگی

تعطیلات بزرگ

باشرکت: فردی شین . ژان لسیا . ژان پیر برتران

ششمین هفته فیلم «آخرین سکه» با شرکت «الن دارز و چارلز برونسون» در تراس سینما آتلانتیك ادامه دارد

گزارش از: سرویس فضائی اطلاعات

واینک که روزنامه دردست شماست..؟

لحظات سال تحویل خودمان را بخاطر بیاوریم که چطور علنا آکنده از شوق وشور، چشمها به عقربه ساعت دوخته،و همه گوش بزنگ ، که کی لحظه تحویل و تحول فرارسد...

واکنون این تحویل و تحول و لحظه هیجان ویژه ما ایرانیان مصداق جهانی یافته ، در دورافتاده‌ترین نقاط‌جهان، در قلب تمدنهای پیشرفته، در کلیه آحاد جوامع بشری ، کوچکها ، خیابانها ، همه افرادبشر ، علیرغم رنگ پوست،و ملیت، نژاد و مذهب ، برپای تلویزیونها، رادیوها ولابلای روزنامه‌های خبری بدنبال یك چیز می‌گردند : «آپولوی یازده وسرنشینان شجاعش درچه وضع‌و حالی هستند»؟ آیا ساتورن پنج در ساعت و دقیقه مقرر و معین روشن شد» ؟ویا اینکه «آخرین خبر چیست ؟»... واینك که‌شما این‌جملات رامیخوانید یاساتورن یفضا پرتاب شده یا در لحظه پرتاب است.

ولامحاله در چند روزی که فاصله زمین تا ماه است.کره زمین پرهیجان‌ترین ساعات تاریخ خودرا خواهد گذراند .حالا دیگر همه چیز فراموش شده است. و زبانها فقط بخاطر یك سئوال واحد می‌چرخد: «انسان بالاخره در ماه نشست» ؟...و

بیاد کندی پایه‌گذار سفرانسان بماه

وحالا ... که سر وصدا اوج گرفته است ...همه به آمریکامی‌اندیشند که یك چنین برنامه عظیمی را پیاده کرد ...اماکمتر به کسی فکر می‌کنند که در پس‌پرده و در برابر مخالفت های شدیدغولان صحنه سیاست آمریکا مقاومت کرد . در خفا سوخت‌وگداخت‌وحرفش را به کرسی نشاند که بایدپای‌آمریکائیها بعنوان نخستین انسان وپیش‌از سال ۱۹۷۰ به‌ماه‌برسد. واکنون‌روزحصول‌این‌ایده آل‌است.روان این‌رادمرد غرق‌در سرور وشادمانی باد ...

گزارش از: سرویس فضائی اطلاعات

«آپولو۱۱» قدم بقدم دنبال انسان در ماه

انسان ازعصر اتم گذشت وواردعصر ماه شد

عنقریب پاسخ خواهد شنید «بلی کره ماه ازنخستین میهمانانش به گرمی استقبال کرد و مشتی از خاکش را به آنها داد تاخود نشانه ویادگاری از این رویداد تاریخی برجای بماند» ...

ودور از انصاف است در این لحظه خاطرها را متوجه خاطرات تلخ وشیرین و رنجهای کشیده شده نکنیم‌که در این راه پر فراز و نشیب بشر برخود هموار کرد. از منجمین ورصد گران خودمان گرفته تا «گاگارین فقید»و «ژول‌ورن» پیشگوی فضاکه فکر تسخیر سیارات را در اندیشه‌هاانداخت وداشمندان وکارشناسان سراسر جهان که هریك به سهم و نوبه خویش در تحقق بخشیدن به این آرزوی بزرگ کوشیدند و از پای ننشستند تا ما امروز با غرور و افتخار اعلام کنیم که‌چهارشنبه بیست‌وپنجم تیر ماه یکهزار و سیصد و چهل و هشت سنك بنای درخشانترین روز بشریت از آغاز تابه انجام است ...ودر چنین روزی جای گاگارین و کندی که بایك تصمیم‌جسورانه میلیاردها دلار به فضا اختصاص داد و فضانوردان شوروی و امریکائی که جانشان رادرراه فضا ازدست دادندخالی‌است.

بیاد گاگارین نخستین فضا ـ نورد شجاع

و حالا ... سر وصدااوج گرفته است ... بشردر راه ماه است واندکی‌بعد قمر بتصرف زمینی ها درخواهد آمد . همه به آرمسترانك فکر می‌کنند به‌این نخستین انسان‌که قدم بر خاك ماه خواهد نهاد و دیگر نامی از گاگارین نیست . این نخستین‌پیشتازسفرهای فضائی ، گوئی که‌هرگز چنین شخصی تا باین جهان نگذاشته است و چه زشت است‌این‌صفت «فراموشی» برای انسان که ماه را تسخیر میکند. این سطور بیاد نخستین فضانورد شجاع رقم‌زده شد ...

امشب انسان در تب پرواز بماه است!

شناسنامه ماه

قطر : در حدود ۳۵۰۰ کیلو متر
وزن مخصوص : ۳٫۳۳نسبت به‌آب ، ۶۰٪ نسبت بزمین
حجم : ۲۱۹۳۹ کیلومترمکعب نسبت بزمین ۰۲٪
مساحت‌سطح: ۳۷۹٫۱۰۰٫۰۰۰ کیلومتر مربع
پستی و بلندیها : ارتفاع‌قله ها از ۲۰۰۰ تا ۵۵۰۰ متر
قطر دهانه های آتش فشانی ۲۳۰ کیلو متر عمق ۷۲۵۰ متر
درجه حرارت : در روز ماه در نقاطی که در معرض تابش نور خورشیدقرار می‌گیرند درجه‌حرارت به ۱۰۰ درجه سانتی گراد بالای صفر و در محل‌هائی‌که نوربه‌آنها نمی‌تابد به۱۵۰ درجه سانتی‌گراد بالای صفر میرسد .
درشب ماه درجه حرارت به ۱۷۵ درجه زیر صفر نزول می‌کند .
قوه جاذبه : فشاربار کمتراز زمین ، باین‌ترتیب‌وزن یك جسم یك کیلوئی در کره ماه به ۱۶۶ گرم تقلیل می‌یابد .
روزماه : چهارده روز زمین
شب‌ماه : چهارده‌روز زمین
تعداد روزهای ماه : ۲۹ روز ۱۲ ساعت ٤٤ دقیقه۲ ثانیه و هشت دهم‌ثانیه
ماه جدید : هربیست و نه‌روز و نیم
سرعت مسیر در مدار : ۲٫٤ کیلومتر درثانیه. روی یك محور۸۳٫۳۰ درجه بدور خود می‌گردد .
حد متوسط فاصله از زمین: ۳۸٤٫٤۰۰ کیلومتر (حداقل فاصله ۳۶۳٫۶۸۰ کیلو متر و حداکثر ٤۲۱٫۶۹۰ کیلو متر
گردش بدور زمین : ۲۷روز ۷ ساعتو ٤۳ دقیقه و ۱۱ ثانیه
قسمت مرئی ماه : ۵۹ درصد سطح کلی ماه
مدت زمانی که امواج‌رادیو فاصله بین کره ماه و زمین راطی می‌کند : ۱٫۲۵ ثانیه

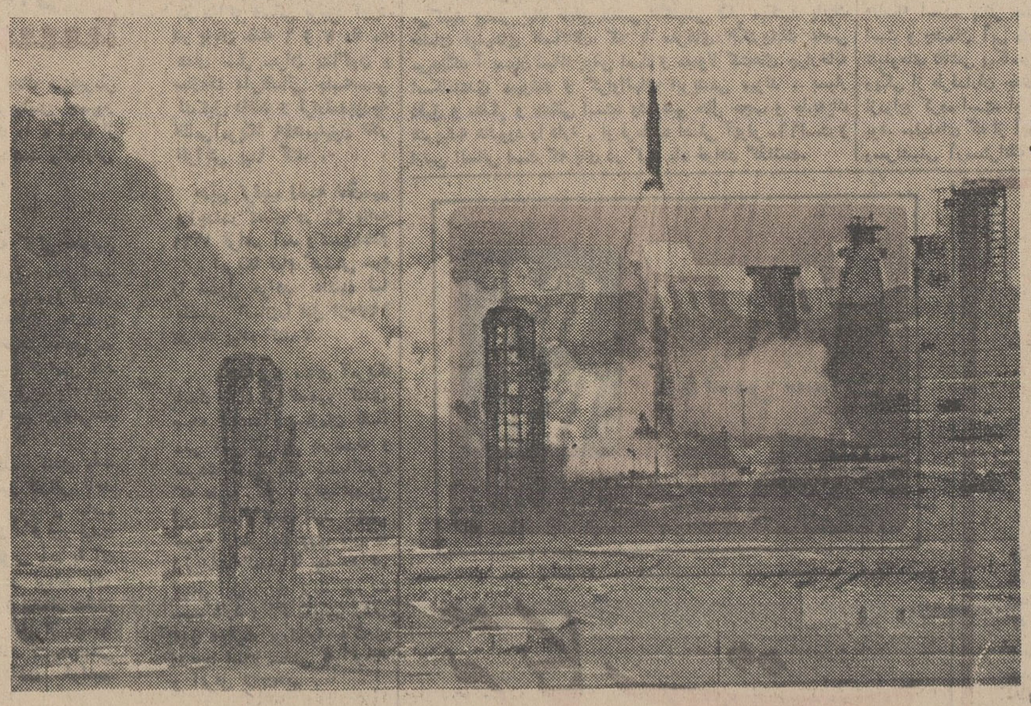

لحظه پرتاب «آپولو ۱۱» از برج شماره ۳۹کیپ‌کندی . در این عکس برجهای مختلف کیپ‌کندی و موشك ساتورن را در لحظه پرتاب مشاهده میکنید .

اینست قدرت موشکی که انسان را بماه میبرد

مشخصات اصلی سفینه آپولو و ساتورن که از پایگاه کیپ‌کندی بسوی کره ماه پرتاب شد :

موشك پرتاب کننده سفینه «ساتورن۵» است که مخصوصا برای تسخیر کره ماه ساخته شده و نیرومند ترین موشك جهان بشمار میرود .

بلندی این موشك ۸۵ متر و وزن کلی آن ۳٫۱۰۰ تن. فشار ساتورن۵ هنگام بالا رفتن از پایگاه کیپ‌کندی ۳٫۳۷۵٫۰۰۰ کیلو است . هزینه ساختمان این موشك به ۱۸۵ میلیون دلار تمام شده است . موشك از ۵میلیون‌و ششصد هزار قطعات مختلف تشکیل شده و دارای سه طبقه است که یکی پس از دیگری آتش میشود .

همین موشك است که سفینه آپولو را از زمین کنده و در مدار قرار داد و سپس آن را بسوی ماه‌پرتاب کرد .

مخازن موشك گنجایش ۲٫۶۰۰٫۰۰۰ کیلوسوخت مایع را دارد . سفینه «لم» برفراز طبقه سوم موشك قرار داده شده . سفینه «لم» ۱۶ تن وزن دارد که دوازده تن آن را سوخت ذخیره تشکیل میدهد . موتوری که برای استفاده هنگام پائین رفتن در کره ماه کار گذاشته شده قابل تنظیم است و حداکثر فشار آن ٤۳۸۰ کیلو میباشد.

موتور مخصوص بالا رفتن «لم» که با استفاده‌ازآن آرمسترانك و «آلدرین» سفینه خود را از روی کره ماه بحرکت درمی آورند فشاری معادل ۱۵۸۹ کیلو دارد و علاوه بر این ها ۱۶ موشك کوچك نیز در سفینه تعبیه شده است .

نوشته : دکتر لطیف کاشیگر استادیار دانشگاه تهران
متخصص در ژئوفیزیك

موشك فرار از جاذبه زمین

برای آنکه به تکنیك پرتاب‌موشك وقوه جاذبه زمین ـ ماه وخورشید آگاه شوید خواندن این مقاله ضروری است

برای انجام موفقیت آمیز پرواز یك سفینه فضائی ، گذشته از مسائل بسیارپیچیده‌و بغرنج فنی و تکنیکی ، عوامل بسیاری نیزوجود دارند که باید پیش‌بینی گردند . از جمله تعیین زمان آغاز حرکت، جهت‌حرکت، سرعت مصرف‌سوخت در آغاز حرکت ... وغیره رامیتوان نام برد .

• **تعیین مقصد**

درهرکدام ازاین مسائل‌دشواری هائی وجود دارد و نکاتی است که باید دقیقا مراعات گردند مثلابایسته باینکه سفینه فضائی ما مقصدی بسیارات نزدیك خورشید و یا دورتر از آن‌دارد زمان آغازحرکت کاملا متفاوت است . چنانچه‌نسبت بمقصد سرعت وسوخت لازم برای ناوضابیما تعیین میگردد .

• **تلفات جاذبه**

جهت پرتاب نیز دارای اهمیت فوق‌العاده مهمی است. زیرا گذشته از اینکه یك اشتباه جزئی ممکن است پرتابه را میلیونها کیلو متر از مقصد خود منحرف گرداند ، هدف اینست که پرواز در جوزمین تا ممکن است کوتاه باشد تا از تلفات سرعت در اثر مقاومت هوا کاسته شود . بنا براین پرواز عمودی یعنی کوتاه ترین راه در آغاز حرکت مناسب‌بنظر میرسد. ولی حرکت قائم موجب کاهش سرعت ناو بعلت نیروی جاذبه خواهد بود که تلفات جاذبه نامیده میشود .زیرا در حرکت صعودی قائم جهت نیروی جاذبه درست در خلاف جهت حرکت است و از سرعت ناو بطور قابل ملاحظه‌ای میکاهد و هرچه‌ مدت لازم جهت صعود بیشتر و شتاب مجاز کمتر باشد نیروی‌کاهنده‌جاذبه‌محسوستر و اتلاف سوخت برای مصرف‌موتور فضاپیما بیشتر خواهد بود . واگر احیانا شتابی که موتور بناومیدهد برابر شتاب ثقل باشد سفینه قادر باوج گرفتن نبوده در فضا معلق خواهد ماند تا سوختش تمام شود و نیز افزایش شتاب احتیاج ناورا بسوخت بیشتر خواهد ساخت .

دراینجا نیز نبوغ ابداعی‌گالیله بکمك موشك بازان شتافته است. امروزه همه میدانند هرچه ناوباشیب کمتری نسبت بزمین حرکت نماید تلفات سرعت ناشی از نیروی جاذبه کمتر خواهد بود . بطوری که‌برای تمایل ۳۰ درجه نیروی جاذبه‌نصف و درحرکت بطور افقی اثر آن بکلی ناچیز خواهد بود .

ولی بدلایل فنی آغاز حرکت سفاین بطور افقی عملی نیست . بنابر این سفینه همانطوری که در روی سکوی پرتاب قرار داردبطور عمودی و تا ارتفاع حدود ۱۰ تا۲۰ کیلو متری صعود میکند. بلافاصله سکانهای مخصوصی که تاآنوقت صعود عمودی سفینه را تضمین میکردند ، برای کم‌کردن اثر نیروی جاذبه ، پرواز را از حالت عمودی منحرف میسازند و درارتفاع حدود ۱۰۰ کیلو متر حرکت‌سفینه تقریبا افقی است .

• **جاذبه سایر کرات**

در سطح ماه جاذبه یك ششم‌و در سطح خورشید جاذبه ۲۸ برابر زمین است . ولی بعلت نزدیکی ماه بزمین اثر جاذبه ماه درزمین تقریبا دو برابر خورشید میباشد (اثر جاذبه خورشید در سطح‌زمین تقریبایکهزار و ششصد و پنجاهم جاذبه زمین می باشد). جاذبه زمین نیز همچنین هرچه از آن دورشویم کمتر میشود .

برای این که اثر این کاهش کاملا مفهوم باشد باید بدانید یك جسم بیست کیلو گرمی در ۸۰۰ کیلو متری زمین فقط یك گرم وزن دارد یعنی بیست هزار مرتبه سبکتر میگردد. تاثیرجاذبه‌درکرات دیگر موجب پدیده جزرو مد و تغییرات مداوم را ثبت مینمایند .

اختلال مداری نیز دست کمی از پدیده جزرو مد ندارد و در این مورد به مثال زیر قناعت میکنیم . لوورویه منجم فرانسوی با مطالعه در حرکات اورانوس با پیچیدگی هائی مواجه شد که از حدود اشتباهات رصدی خیلی‌بیشتربود‌که فقط وجود یك سیاره در خارج‌مدار اورانوس میتوانست این پیچیدگی را توجیه نماید . او با محاسبات ریاضی و با کمك ازمکانیك‌سماوی جرم ، بزرگی، محل و مسیر این سیاره فرضی را تعیین نموده به گاله در رصد خانه برلن فرستاد و از او خواست دروقت تعیین شده سیاره رارصد نماید . گاله بابکار بستن دستورالعمل های منجم فرانسوی سیاره نپتون را در محل تعیین شده یافت . کشف پلوتون نیز داستانی نظیر آن دارد .

بنا براین هر جسمی در فضا تحت تاثیر نیروی جاذبه است و تاثیر جاذبه در سفینه ها گذشته از تغییر سرعت موجب انحراف های مداری میگردد که بافرمانهای الکترونیکی تصحیح میگردد .

• **گراویتون**

ما تا اینجا از بزرگی و عظمت نیروی ثقل صحبت کردیم ولی‌بهتر است بدانید که‌میدان‌جاذبه‌ضعیف‌ترین‌میدانی است که تاکنون در فیزیك کشف و یا تعریف شده است .

• **چهار حوزه**

دانشمندان فیزیك چهار حوزه‌یا میدان را مسئول تمام حوادث‌جهانی میدانند :

دو حوزه هسته‌ای « شدید و ضعیف) ، حوزه الکترومانیتیك و جاذبه ثقلی .

حوزه هسته‌ای شدید از همه حوزه هاقویتر و اثر آن صد بار از حوزه الکترومانیتیکی شدید تر است ، حوزه‌الکترومابیکی یکصد میلیارد برابر حوزه ضعیف هسته‌ای و بالاخره حوزه جاذبه ثقلی چندین تریلیون برابر از حوزه هسته‌ای ضعیف کم اثر تر میباشد .

مثلا اگر جاذبه‌دو ذره(الکترون، پروتون) را در الکترومانیتیکی (قانون کولن) و جاذبه ثقلی (قانون نیوتن) محاسبه نمائیم بعدد جالب ده بتوان چهل میرسیم(اثر نیروی جاذبه ده بتوان چهل مرتبه از نیروی‌الکترومانیتیکی کمتراست) که تاکنون در فیزیك با عددثابتی به‌این بزرگی برخورد نکرده‌ایم . شاید بعد ها همین عدد عظیم در تحقق بخشیدن به تئوری میدان های واحد انیشتین نقش اساسی را بازی کند .

در سه حوزه اول « دو حوزه هسته‌ای و الکترومانیتیکی » ذرات مبادله‌ای وجود دارند مثلا دلیل وجودی نیروی‌الکترومانیتیکی‌فوتون ها هستند . بنابر این وجود ذره مبادله برای نیروی جاذبه لازم‌بنظر میرسد . با این که تا امروز تجربیات انجام یافته از تائید آن وامانده‌اند ولی دانشمندان‌نیز بیکار نمانده نام ذره مبادله در نیروی جاذبه را گراویتون (از کلمه لاتین گراویته به معنی ثقل) نامیده‌اند و تصور میکنند که‌اجسام نیروی جاذبه خود را بر روی یکدیگر به توسط صدور و جذب دائم تعداد زیادی ازاین گراویتونها اعمال میکنند .

شاید یکی از دلایل عمده عدم دسترسی به گراویتونها انرژی فوق‌العاده کم آنها باشد .مثلا برای این که گراویتونی آنقدر انرژی کسب کند تا قابل کشف باشد جابجا شدن یك ستاره‌جسیم بزحمت کفایت خواهد کرد .

باطرح این مسئله شایدبه نظر برسد که بالاخره فیزیکدانان به مانع غیر قابل عبوری‌برخورده‌اند و ذره‌ای یافته‌اند که کشف آن غیر ممکن است . اما باتوجه بکارهائی

بقیه درصفحه ۱۲

بعلت تراکم مطالب‌دنباله پاورقی پرواز انسان در کهکشان‌رادرشماره‌آینده مطالعه کنید .

تلفن ۳۱۱۲۱۰ مخصوص سرویس فضائی اطلاعات است که هر روز ازساعت هفت الی هفت ونیم بعداز ظهر میتوانید با این سرویس تماس بگیرید

سرعت افقی وعمودی‌چیست؟ چرا فضانوردان در ماه سبکتراز زمین هستند؟

همانطور که قبلا در این صفحه نوشته شد خوانندگان محترم روزنامه اطلاعات می‌توانند هرروز از ساعت هفت الی هفت‌و نیم بعدازظهر سئوالاتی را که پرواز آپولو ۱۱ برای ایشان مطرح می‌سازد باسرویس‌فضائی‌اطلاعات در میان گذارند .

در زیر پاسخ سئوالاتی‌که دیروز خوانندگان تلفنی از ما کرده‌اند پاسخ داده شده است .

س : سرعت افقی و سرعت عمودی چیست ؟

ج: درسرعت عمودی جسم در جهت یا در خلاف‌جهت نیروی جاذبه حرکت میکند ولی در سرعت افقی جسم متحرك‌مماس به‌سطح افقی یعنی عمود برجهت نیروی جاذبه حرکت میکند .

درسرعت‌عمودی نیروی‌جاذبه به سقوط جسم کمك میکند و در صورت صعود از سرعت آن میکاهد .

س : فضانوردان چه روزی‌بر سطح‌ماه فرود خواهند آمد ؟

ج : روز یکشنبهٔ آینده .

س : مدول لونار در فضای خارج ازجوزمین‌چندبار آزمایش شده است ؟

ج: دوبار .

س : چرا فضانوردان در ماه سبك‌تر از زمین‌هستند؟

ج: چون نیروی جاذبهٔ ماه یك‌ششم نیروی جاذبهٔ زمین است

س : اگر موتور بازگشت مدول لونارروشن نشود چه‌وسیله‌ای برای باز گردانیدن فضانوردان‌به زمین پیش‌بینی شده است ؟

ج : اگر چنین واقعه‌ای‌رخ دهد هیچ وسیله‌ای‌برای بازگشت فضانوردان‌به زمین دردست‌نخواهد بود.

س : سفر «آپولو ۱۱»چقدر طول میکشد؟

ج: ۹ روز .

س : «آپولو۱۱» چه مدت‌به دور ماه خواهد گشت؟

ج: پنجاه و نه‌ساعت و سی دقیقه .

چگونه موشك و سفینه های‌فضائی‌ازجاذبه‌زمین خارج میشوند؟

تغییرات مداوم را ثبت مینمایند .

اختلال مداری نیز دست کمی از پدیده جزرو مد ندارد و در این مورد به مثال زیر قناعت میکنیم . لوورویه منجم فرانسوی با مطالعه در حرکات اورانوس با پیچیدگی هائی مواجه شد که از حدود اشتباهات رصدی خیلی‌بیشتربود‌که فقط وجود یك سیاره در خارج‌مدار اورانوس میتوانست این پیچیدگی را توجیه نماید . او با محاسبات ریاضی و با کمك ازمکانیك‌سماوی جرم ، بزرگی، محل و مسیر این سیاره فرضی را تعیین نموده به گاله در رصد خانه برلن فرستاد و از او خواست دروقت تعیین شده سیاره رارصد نماید . گاله بابکار بستن دستورالعمل های منجم فرانسوی سیاره نپتون را در محل تعیین شده یافت . کشف پلوتون نیز داستانی نظیر آن دارد .

بنا براین هر جسمی در فضا

٤ـ رپرتاژ عظیمی از عالم

پنجاه‌هزار سیاره کوچك زمین رااحاطه کرده‌اند

کره ماه پس‌از آنکه مسافت‌زیادی از زمین فاصله گرفت دو باره‌بتدریج به‌آن نزدیك میشود و پس از رسیدن بمدار کنونی بازهم به حرکت خود بسوی زمین ادامه میدهد . اگر در آن روزها هنوز مردمی در روی‌کره خاکی وجود داشته باشند قرص‌ماه‌را بصورت «بالن» عظیمی خواهندیدکه نزدیك است بزمین فرود آید ولی سرانجام این بالن بزرك بزمین‌نخواهد افتاد و وقتی که فاصله آن به ۳۸۶ برابر شعاع زمین رسید ناگهان بطور وحشتناکی منفجر میشود . پیداست که این حادثه چه نتایج شومی ببار خواهد آورد.قبل از انفجار اقیانوس‌ها ودریاها براثر نزدیك شدن قوه‌جاذبه ماه بشدت به تلاطم در می‌آیدامواج اقیانوسها که ارتفاع آنها به چندین هزار متر میرسد همه خشکی‌ها رافرا می‌گیرد. ولی این‌سرنوشت شوم‌باین زودیها دامنگیر بشریت نخواهدشد. بطوریکه ریاضی دانها حساب کرده‌اند پس از پنجاه میلیارد سال ماه به‌دور- ترین فاصله خود از زمین میرسد و یکصد میلیارد سال دیگر نیز طول می‌کشد تا آنقدر بزمین نزدیك شود که به نقطه انفجار برسد . بنابراین این حادثه صد و پنجاه میلیارد سال دیگر روی میدهد . باید دانست هنوز هم پنجاه هزار سیاره کوچك مانند یك گله بزرك خوك دریائی که‌بدور یك کشتی دریائی در حرکت باشند باسرعت ۶کیلو متر در ثانیه در اطراف کره زمین گردش می‌کنند. ستاره‌شناسان‌میتوانندباتلسکوپهای خود این سیارات کوچك را رصد کنند و مسیر آنها را تعیین نمایند. بزودی‌یکی از سیارات مذکور که‌در حقیقت همان سنگهای سرگردان آسمانی هستند از چند صد کیلو متری زمین خواهد گذشت ...

پنجاه هزار رقم بزرگی است وباید در نظر داشته باشیم که‌هرگاه یك سنگ با این سرعت بزمین بخورد و متلاشی شود چه فاجعه‌ای در زمین خاکی ما روی میدهد.

واز این‌جا است که باید گفت هنگام‌آن رسیده است که بشر به کره ماه قدم بگذارد و هرچه زودتر وسائل مهاجرت نسل خود را به‌کرات دیگر فراهم کند. برای اینکه زمین جای مطمئنی برای زندگی نیست . برای آنکه انسان نمی‌تواند دوپای خود را دریك کفش قرار دهد. این ماجرای بزرك بزودی آغاز میشود.

• **در دریای آرامش**

روز یکشنبه آینده سفینه «لم» روی پاهای فلزی خود در جنوب‌دریای آرامش در کره ماه فرود می‌آید .این قسمت از کره ماه بدقت برای فرود آمدن سفینه تعیین شده است زیرا محل نسبتا صاف و هموارست .

«لم» در نزدیکی دهانه آتش‌فشانی «سابین» بزمین نشسته است اینك ما در مشرق یعنی درسمت راست کره ماه قرار داریم . یك برآمدگی‌کوچك بنام «هیپاسیاریل» که در کنارآن دهانه آتش فشانی کوچکی بقطر هفت کیلو متر که فضانوردان به‌آن‌لانه مرغ» نام نهاده‌اند قرار داریم .

حالا کمی بسوی جنوب شرقی جلو برویم. از آنجا «ایالات دریائی» ماه ترك گفته و دریای«اسمیت»راپشت سر می‌گذاریم در اینجا با منظره‌کاملا جدیدی روبرو میشویم . در این‌منطقه آتشبارهای سنگهای آسمانی‌غوغا کرده است . هنگامی هم که اززمین به‌قرص ماه نگاه میکردیم از دیدن ناهمواریهای زیاد که بصورت‌توده‌های تگرگ بنظر میرسد. در شگفت می‌شویم .وضع ماه در این قسمت بقدری عجیب است که به‌آن نام«جعبه اسرار» نام نهاده‌اند .اگر بخواهیم منظره حقیقی ماه‌رابه‌بینیم بایدبابین قسمت آن سفر کنیم . اینجاهزاران حفره باندازه‌های مختلف بچشم‌میخورد واز این‌رو آنجا را به میدان‌های‌جنك اول جهانی تشبیه کرده‌اند که‌گوئی صدها هزار گلوله زمین آن راسوراخ سوراخ کرده است. البته باید اندازه گلوله‌ها را چندین هزاربار بیشتر در نظر بگیریم تا دورنمای حقیقی ازاین میدان جنك رابدست آوریم . صدها هزار حفره ، دهانه آتش فشانی و تپه‌های درهم ریخته پشت‌سر هم‌این قسمت از زمین کره ماه را پوشانیده است.

همین دهانه‌های آتش فشانی وپست وبلندیها است که مسئله اصلی و منشاء پیدایش ماه را پیش می‌آورد.

در این باره چهار فرض وحدس مختلف مورد بحث‌است.

۱ـ حبابهای عظیم گازی براثر فشارهای داخلی از سطح آن سردر آورده وزمین ما را سوراخ سوراخ کرده است.

۲ـ پدیده‌ای شبیه آتش‌فشانیهای زمین کره ماه را باین صورت‌درآورده است .

۳ـ ممکن است زمین در گذشته شکل یك‌گلوله مایعی را داشته که یك قشر نازك روی آن را پوشانیده بود و در نتیجه تاثیر قوه جاذبه‌زمین سطح ماه سوراخ سوراخ شده .

٤ـ این حفره‌ها براثر اصابت سنگهای آسمانی به سطح کره ماه بوجودآمده‌اند.

اکنون زمین شناسان باید باآزمایش خاك از کره ماه نظر قطعی خودرادر مورد منشاء پیدایش وچگونگی تشکیل آن اعلام دارند.

ادامه دارد

تیم ملی دو و میدانی ایران برای سفر به رومانی انتخاب شد

ورزش

واهاب شاهخوره باردیگر صدمتر را زیر ۱۱ ثانیه‌طی کرد!

حسین جاویدآرا با ۶۵ متر و ۴۰ سانتیمتر امیدی تازه‌درپرتاب نیزه

روز گذشته فدراسیون دو و میدانی‌ایران‌اسامی نفرات‌برگزیده تیم ملی دو و میدانی ایران را که قرار است در نخستین روز های ماه آینده برای شرکت در مسابقات بین المللی رومانی عازم این کشور گردنند ، اعلام کرد ، مسابقات انتخابی‌برای‌شناخت‌نفرات برتر هر رشته در روزهای ۱۷ـ۱۸ تیر ماه انجام شد ولی چون فقط ۶نفر از شرکت کنندگان بعد نصابهای دلخواه رسیدند ، کمیته فنی این فدراسیون ضمن‌یك‌بررسی کلی پانزده نفر را برای شرکت‌در ادوری آمادگی دعوت کرد تا بعد از یکهفته تمرینات منظم زیرنظر مربی تیم ملی مجددا از آنهار کورد گیری شود ، رکوردگیری بعدی‌در رشته‌های صدمتر ـ پرتاب نیزه ـ سه هزار متر مربع ـ پرتاب وزنه‌و ۸۰۰ متر در یك سطح قابل توجه و امید بخش بدست آمد .

● شاهخوره ۹ر۱۰ ثانیه

واهاب شاهخوره در اولین آزمایش در میان شگفتی حاضرین صد متر را در زمان ۱۱ر۳ ثانیه طی کرده بود ، اینبار با درخششی فوق تصور این مسافت را در زمان ۹ر۱۰ ثانیه به پایان رساند

زمان بدست آمده ۹ر۱۰ برای شاهخوره در حالیکه دو کورنومتر ۱۰ر۸ ، دو کورنومتر ۹ر۱۰ و یك کورنومتر ۱۱ ثانیه را نشان‌میداد به ثبت رسید ، به این ترتیب‌این میتوانه یك حد نصاب امید بخش‌در استانه دیدار بزرك رومانی باشد.

بعد از این زمان قابل توجه‌در صد متر ، حد نصاب ۶۵ متر و ۴۰ سانتیمتر حسین جاوید آرا در پرتاب نیزه همه چیز را تحت‌الشعاع قرار داد ، او این رکورد را در حالی بدست آورد که میتوانست ، ساده‌تر بگوئیم امکان گذشتش از مرز ۶۶متر با این خصوصیات‌برای جاوید آرا بود،ولی هنوز در«استیل» پرتاب و طرز صحیح چند گام‌آخر خود به آنچه باید دست نیافته‌است جاویدارامردیست که در سایه امکانات جسمانی میتواند بمرز ۷۰ متر خیلی زود دست پیدا کنده

● سایر نتایج

نوح نژاد در پرتاب وزنه ۱۵متر و ۹ سانتیمتررا بدست آورد،غفوری زاده در ۸۰۰ متر با یکدقیقه و ۵۵ ثانیه خود را به پایان خط رساند و کاظم راستی ۹ دقیقه و ۳۴ ثانیه در سه هزار متر مانع رکورد بجا گذارد ، به این ترتیب آخرین آزمایش نفرات انتخابی‌دو و میدانی برای سفر رومانی به پایان‌رسیدونفرات برگزیده‌انتخاب شدند ، تنها در صورتیکه « پور مومن» دونده جوان خوزستانی در صد متر حد نصاب قابل توجهی بدست آورد بعلت آنکه در جریان مسابقات انتخابی حاضر نبوده است ممکن است‌درجمع نفرات برگزیده قرار گیرد .

بهر حال نفرات برگزیده به این شرح میباشند که ما در شماره فردا ضمن یك بررسی کلی در هر رشته با خصوصیات نفرات برگزیده بحث خواهیم داشت .

● برگزیدگان تیم ملی

۱ـ رضا انتظاری برای چهارصد متر و تیم امدادی چهار در صد متر

۲ـ احمد میر حسینی برای سه هزار متر مانع و ۵ هزار متر .

۳ـ حسین جاوید آرا پرتاب نیزه

۴ـ ابراهیم نوح نژاد پرتاب وزنه .

۵ـ وهاب شاهخوره ۱۰۰ و ۲۰۰ متر

۶ـ حسین رئیسی ۸۰۰ متر و ۱۵۰۰ متر

۷ـ حسین غفوری زاده ۸۰۰متر ـ۱۵۰۰ متر و تیم امدادی چهار در چهارصد متر .

۸ـ ضرغامی ۴۰۰ متر و تیم امدادی چهار در چهار صد متر .

۹ـ حسین برقچی پرتاب دیسك

۱۰ـ تیمور غیاثی پرش ارتفاع‌و دو ۱۱۰ متر مانع .

۱۱ـ کورش عزتی پرش سه گام و پرش طول .

۱۲ ـ فرامرز آصف پرش سه گام و پرش طول .

شاهخوره ۹ر۱۰ ثانیه درصدمتر

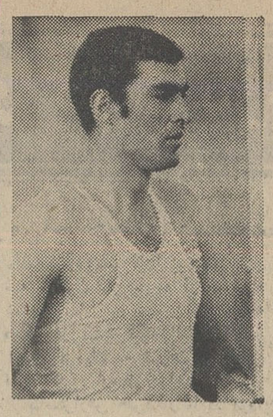

جاویدآرا در مرز ۶۶ متر

۱۳ـ محمد ایپك چوپرش ارتفاع

۱۴ـ کاظم راستی سه هزار متر مانع

۱۵ـ ابوالقاسم میری ۴ هزارمتر مانع و چهار در صد متر امدادی

این تیم به همراهی آقای اسفندیار ستاری رئیس فدراسیون و روح‌الله رحمانی مربی فدراسیون دو و میدانی اول امردادماه عازم‌بخارست پایتخت رومانی میگردد تا از آنجا به شهر «براسوف» محل برگزاری مسابقات هدایت گردد .

در شماره فردا ضمن یك تفسیر کلی امکانات نفرات برگزیده و موجودیت تیم را بررسی خواهیم کرد .

والیبال قهرمانی ایران

شب گذشته در دنباله مسابقات والیبال‌قهرمانی کشور سه‌بازی به این شرح انجام شد ،

تهران ـ مازندران‌واصفهان ـ رضائیه در گروه‌مردان و اصفهان ـ مشهد در گروه بانوان .

اولین بازی را مردان تهران به آسانی با نتیجه ۰ـ۳ پیروزی مقابل مازندران به پایان رسانیدند ، گیمها عبارت بود از ۴ـ۱۵ ، ۵ـ۱۵ ، ۸ـ۱۵ ، بازی دوم نیز با برتری‌مطلق دختران اصفهان مقابل دختران مشهد به پایان رسید ، ۲ـ۱۵ ، ۳ـ۱۵ ، ۸ـ۱۵ در سومین بازی مردان اصفهان‌ـ رضائیه در یك دیدار سخت که بیش از یکساعت و نیم بطول انجامید بازی هیجان انگیزی ارائه کردند که نتیجه ۲ـ۳ بسود رضائیه بود ، اصفهان در گیمهای اول و چهارم ۸ـ۱۵ و ۱۰ـ۱۵ پیروز شد ،ولی در گیمهای دوم و سوم‌و پنجم به ترتیب ۱۰ـ۱۵ ، ۸ـ۱۵و ۸ـ۱۵ رضائیه پیروزشد.

دیهیم ۰ـ۱ مغلوب آتش‌نشانی

بعداز ظهر دیروز در دنباله مسابقات فوتبال قهرمانی باشگاه‌های تهران دو بازی به این شرح انجام شد ، بانك ملی ـ برق از گروه اول و دیهیم ـ آتش نشانی از گروه دوم .

بازی اول ضمن آنکه بدون نتیجه صفرـصفر به پایان رسید اصولا درسرنوشت‌این گروه‌تاثیری نداشت ، چه‌دو تیم تاج‌ـ راه‌آهن برای عنوانهای اول و دوم‌دسته‌خود و حضور دردور یك‌هشتم تنها یك بازی مقابل یکدیگر دارند .

ولی بازی دیهیم ـ آتش‌نشانی برای تیم دیهیم بی‌نهایت حیاتی بود ، چه اگر این تیم بر آتش‌ـ نشانی پیروز میشد ، برای قرار گرفتن‌درمکان‌دوم‌به بازی‌شهربانی‌ـ پرسپولیس چشم امید داشت برای آنکه بهتر درجریان موفقیت‌های تیم های این گروه قرار گیریم ، باید بیادآوریم که پرسپولیس طی دودیدار ۲ـ۵ بردیهیم و ۰ـ۱ بر آتش‌نشانی پیروز شد ، شهربانی ۱ـ۲ آتش‌نشانی را شکست داده و سرانجام دیهیم درمقابل‌شهربانی ۱ـ۱ مساوی شده به این ترتیب پرسپولیس با ۴ امتیازازدو پیروزی شهربانی بایك مساوی‌ـ یك‌پیروزی و ۳ امتیاز دیهیم بایك باخت و یك مساوی یك امتیاز و آتش‌ـ نشانی‌بادو شکست بدون امتیاز به ترتیب عنوانهای اول تا چهارم را داشته درحالیکه ، هرکدام یك بازی دیگر باید برگزارمیکردند، دیهیم بایك امتیاز اگر بر آتش‌ـ نشانی پیروز میشد ، و امتیازخود را به سه میرساند ، می توانست امید داشته باشد که شکست شهربانی دربرابر پرسپولیس‌راهی برای او باز کند ولی دربازی دیشب‌دیهیم درنیمه‌دوم ۰ـ۱ مغلوب آتش‌نشانی شد و به‌این ترتیب شانس این دو تیم از میان رفت ، تنها بازی باقی مانده این گروه‌را پرسپولیس‌ـشهربانی برای عنوان‌ـ های اول و دوم دسته دوم برگزار خواهند کرد و شهربانی تنها در سایه پیروزی میتواندقهرمان‌دسته خود باشد .

دعوت مجدد برای مجمع عمومی عادی

چون مجمع عمومی عادی شرکت تعاونی تهیه و توزیع مواد اولیه صنف شیرینی ساز و کافه قنادی تهران و حومه روز یك شنبه بمورخ ۲۲ر۴۸ر۴ بعلت عدم حصول اکثریت رسمیت نیافت لذا جلسه بعدی مجمع‌عمومی عادی شرکت در ساعت پنج بعد از ظهر روز چهار شنبه ۸ر۴۸ر۵ محل شرکت « اتحادیه » تشکیل و نیز برابر ماده ۲۳ اساسنامه این جلسه باعده حاضر رسمیت خواهد یافت بدین وسیله‌از کلیه دارندگان سهام‌شرکت دعوت میشود در جلسه مذکور حضور بهمرسانند .

دستور جلسه : ۱ـ گزارش مدیر عامل و تصویب بیلان‌مالی سال ۱۳۴۷ . ۲ـ گزارش‌بازرسان ۳ـ تقسیم سودسهام‌سال ۴۷

رئیس هیئت مدیره شرکت تعاونی تهیه و توزیع مواد اولیه صنف شیرینی سازو کافه قنادی تهران و حومه ، علی اپلیکچی .

آ ـ ۱۳۴۲۹

استخر شنای امید فردا

مجهز بدستگاه تصفیه وسیله مربیان‌بصیردرکمترین‌مدت انواع شنای فنی رابشما وفرزندانتان می‌آموزد . نشانی ـ خیابان‌شمیران شهناز سوم و چهارم تلفن ۷۳۷۵۵

آ ـ ۳۰۱۰۲ ـ ۵ ـ ۱

خبرهای کوتاه

● لندن ـ انگلستان

تیم دوومیدانی انگلستان روز گذشته رکورد جهانی ۴۰۰ × ۴ متر را بهبود بخشید . این تیم موفق شد در این ماده زمان تازه ۳ دقیقه و ۳۷ر۶ ثانیه رابدست آورد . رکورد قبلی بازمان ۳ دقیقه و ۴۳ر۲ ثانیه چهارم ژوئن‌سال‌پیش توسط‌شورویها بدست آمده بود.

● لواین ـ هلند

«ماریاگومرز» دونده تیم ملی دو و میدانی بانوان هلند ، دیروز رکورد جهانی دویکهزار و پانصد متر بانوان را ترقی داد . زمان تازه ۴ دقیقه و ۱۵ر۶ ثانیه است . رکورد قبلی بمقدار یك ثانیه بیشتر از آن‌خود او بود .

● ریو ـ برزیل

پس از انجام یکی از مسابقات فوتبال باشگاههای برزیل ، در نزاعی که بین تماشاگران دوتیم درگرفت، چندین نفر زخمی و یك‌مرد سی ساله کشته شدند. مردی که بقتل رسید بضرب گلوله از پای در آمد.

● هلسینگی ـ فنلاند

در کادر مسابقات فوتبال مقدماتی جام جهانی ۱۹۷۰ مکزیکو ، در گروه ششم منطقه اروپا ، تیم ملی‌فوتبال فنلاند (۰ـ۲) بر تیم ملی اسپانیا پیروز شد .

● وین ـ اتریش

در مسابقه اتومبیلرانی دویست کیلو متر«لانگن‌ـ لبارن» که روز پیش در نزدیکی وین انجام گرفت، جوشن ایندت قهرمان استرالیائی با یك اتومبیل فوردلوتوس بمقام اول‌رسید، حد سرعت متوسط او دراین مسابقه ۱۶۳ر۸ کیلو متردر ساعت بود .

کلی استوارت اسکاتلندی اگراهام هیل انگلیسی‌وژان پیرلتویز فرانسوی مقامهای دوم تا چهارم را بدست آوردند .

آغاز هفته سوم

فقط در سینما

امپایر

داستانی موثر ازیك‌مرد، دوزن ویك عشق حسادت‌آلود

آغازهفته پنجم

نمایش در سینما

پارامونت

درامی عجیب از یك عشق و یك ماجرا

الیزابت تیلور
ریچاردبرتن
جرج‌سگال ـ سندی‌دنیس
درائری از ادوارد‌آلبی

چه‌کسی از ویرجینیاوولف میترسد ؟

کارگردان : مایك‌نیکولز
محصول
برادران وارنر ـ سون‌آرتز
Who's Afraid of Virginia Woolf
برنده ۵ جایزه اسکار

آب سردکن‌های زاگرس

برای خنک کردن آب آشامیدنی دادارات بانکها ـ هتلها ـ مدارس ـ فروشگاهها کارخانجات وایستگاههای بنزین .

دفتر فنی مهندس موسی بهار

تهران ـ خیابان نادری پاساژ گیو تلفن ۵ـ۳۱۱۳۴۱ ـ تلفن کارخانه ۹۵۱۸۵۹ تلگرافی ۹۷۵

تلفن کنید خدمت میرسیم

شماره‌های
۶۲۱۲۴۹
۶۲۸۲۳۱

بشما امکان میدهد
که کاتالوگ محتوی انواع کاغذ دیواری زیبا ـ مجلل و صد در صد قابل شستشوی مانیس را در منزل یا محل کارخود بازدید کنید
متخصصین تزئین ما مجانا دراختیار شما هستند

کاغذ دیواری مانیس

قشنگه ، جدیده ، اما گرون نیس

استفاده از کاغذ دیواری مانیس از رنگ‌آمیزی دیوار ارزانتر است

نمایشگاه و فروشگاه مرکزی انتهای ویلا شماره ۳۴۵

نمایندگان فروش تزئینات حجاب : چهار راه تخت طاوس ونادرشاه ، فروشگاه گلزار عباس آباد خیابان مهناز روبروی داروخانه بزرگمهر ، فروشگاه گیلانی: خیابان سپه جنب مدرسه نظامی ، فروشگاه کبیری : پاساژ کمپانی شماره ۱۱۹ ، فروشگاه آرمان سه راه شاه .

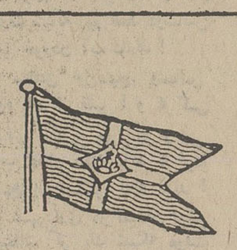

کمپانی کشتیرانی بلژ

BELGIAN MIDDLE EAST LINE
COMPAGNIE MARITIME BELGE
(LLOYD ROYAL) S.A

کمپانی کشتیرانی بلژ

کشتی موکاریا M/S «MOKARIA»

بدینوسیله‌باطلاع تجار محترم میرساند کشتی‌فوق‌الذکر بدستورسازمان‌بنادر و کشتیرانی کلیه اجناس وارداتی خود را در بندر شاهپور تخلیه مینماید

این کشتی جهت بارگیری کالای صادراتی برای بنادر

بیریا ـ والویس بی‌ـ آنتورپ ـ رتردام ـ آمستردام ـ هامبورك ـ برمن و لندن‌باترانشیپ

در حدود ۶ امرداد بخرمشهر وارد خواهد شد.

برای کسب اطلاعات بیشتر و تامین جا بنمایندگی کل درایران

شرکت‌سهامی لوانت‌اکسپرس ترانسپورت‌ایران

خیابان سعدی کاشی ۴۴۷ تلفن های ۳۰۵۳۱۳ـ۳۰۵۳۱۴ ـ ۳۰۵۳۱۵ یا بشعبات این شرکت درخرمشهر و تبریز مراجعه فرمائید .

امید، برای ۵۰ هزار کارگر پارچه باف

رئیس اقتصاد یزد: پارچه بافان، دیگر از مهاجرت‌های دستجمعی دست برمیدارند

● ۳ میلیون متر پارچه روپوش دختران مدارس در یزد آماده شده است

واگذاری تهیه پارچه ارمك مخصوص روپوش مدارس دخترانه کشور بعهده پارچه بافان یزد، عامل موثری است در جلوگیری از رکود صنعت پارچه بافی این شهر و مهاجرت های دستجمعی نساجان به نقاط دیگر... اینکار اکنون موجب شده است که در کار بیش از پنجاه هزار کارگر پارچه باف تحرکی عظیم بوجود آید و بازار پارچه بافان یزد رونق از دست رفته خود را بازیابد.

این مطلب را آقای مهندس غیورفر رئیس اداره اقتصاد یزد هنگام بازدید آقای کامرانی فرماندار مستقل یزد از کارگاههای بافندگی و انبار پارچه های ارمك اظهار داشت.

دراین بازدید که گروهی از اعضای «کنسرسیوم» تهیه پارچه روپوش دختران مدارس شرکت داشتند آقای غیورفر افزود: هم اکنون سه میلیون متر پارچه ارمك تهیه شده و معادل دو میلیون متر پارچه دیگر در دست تهیه است که در آینده نزدیك به تهران و سایر نقاط کشور ارسال خواهد شد.

بنابگزارش خبرنگار ما در یزد: فرماندار مستقل یزد ضمن اظهار خوشوقتی از فعالیت آقای غیورفر، کارگاه بافندگی «ترمه» یزد را نیز مورد بازدید قرار داد و برای بهبود بخشیدن به وضع بافت ترمه یزدی که یکی از اصیلترین پارچه های این شهر است دستوراتی داد و استادان فن را در این زمینه تشویق کرد.

بازرسان شاهنشاهی در آذربایجان و فارس

مرکز درمانی شیرو خورشید سرخ فیروزآباد فارس گشوده شد

مرکز درمانی جمعیت شیر و خورشید سرخ فیروزآباد فارس طی مراسمی وسیله تیمسار سرلشکر علوی مقدم رئیس هیئت بازرسی شاهنشاهی اعزامی به فارس گشایش یافت.

خبرنگار مادر فیروزآباد گزارش داد: دراین مراسم گروهی از روسای سازمان های اداری، پزشکان و طبقات مختلف مردم شرکت داشتند و پس از گشایش مرکز درمانی وابسته به جمعیت شیروخورشید سرخ فیروزآباد قسمت های مختلف آن مورد بازدید قرار گرفت.

● در میاندوآب

هیئت عالی بازرسی شاهنشاهی اعزامی باستان آذربایجان غربی بسرپرستی تیمسار سپهبد مبین وارد میاندوآب شد و مورد استقبال آقای حسام وزیری فرماندار، روسای سازمان های اداری و روحانیون میاندوآب قرار گرفت.

گزارش خبرنگار مادر میاندوآب حاکیست: بازرسان شاهنشاهی در سالن شیروخورشید سرخ این شهر مستقر شدند و مشغول رسیدگی به شکایات مردم گردیدند. این هیئت جهت بررسی مشکلات اهالی تاروز پنجشنبه بیست و ششم تیرماه (فردا) در میاندوآب خواهد بود.

والاحضرت شاهپور غلامرضا پهلوی در میان ورزشکاران اصفهان

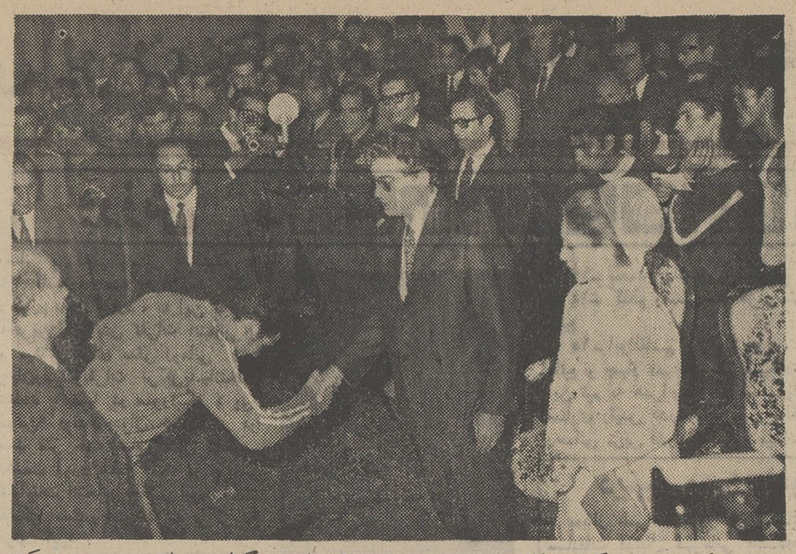

بطوریکه در شماره گذشته اطلاع دادیم: پریروز اصفهان شاهد برگزاری مسابقه مهیجی بود که بین قهرمانان دوچرخه‌سواری واحد های کارگری این شهر برگزار شد.

حضور والاحضرت شاهپور غلامرضا پهلوی و همسرشان والاحضرت منیژه پهلوی و همچنین وزیر کار و امور اجتماعی و استاندار اصفهان، تیمسار سرلشکر خسروانی معاون نخست‌وزیر و رئیس سازمان تربیت‌بدنی و تفریحات سالم کشور شکوه بیشتری باین مسابقه می بخشید. مسابقه دوچرخه سواری که با همکاری نمایندگان اطلاعات در استان اصفهان ترتیب یافته بود، در مسافت ۱۰ کیلومتر بانظم خاصی انجام گرفت و قهرمانان جوائز خود را از دست والاحضرت شاهپور غلامرضا پهلوی دریافت داشتند.

در این مسابقه، دوچرخه‌سواران کارخانه وطن اصفهان با ۳۴ امتیاز مقام اول رابدست آوردند و کارخانه ناهید با ۱۸ امتیاز دوم شد.

عکس بالا هنگامی است که والاحضرت شاهپور غلامرضا پهلوی یکی از قهرمانان دوچرخه سواری را مورد تشویق قرار میدهند والاحضرت منیژه پهلوی همسر والاحضرت شاهپور غلامرضا پهلوی و همچنین آقایان مجیدی وزیر کار وامور اجتماعی و طه استاندار اصفهان نیز در عکس دیده میشوند.

نمایندگان اطلاعات در خدمت مردم

«سمیرم» شهر است یا دهکده؟

مسئولین سازمان ریشه کنی مالاریای «سمیرم» اصفهان، میگویند: «سمیرم» شهر است، اما مقامات بهداری این منطقه، معتقدند که «سمیرم» دهکده‌ای بیش نیست! در این میان فقط اهالی هستند که تکلیف خود را نمیدانند!

وقتی از مسئولین سازمان ریشه‌کنی مالاریا تقاضا شد که برای از بین بردن پشه‌های مزاحم اقدام کنند، گفتند: «سمیرم» شهر است و ازبین بردن پشه ها بعهده شهرداری است! از مسئولین بهداری تقاضای دندانپزشك و قابله تحصیلکرده را نمودند، پاسخ دادند: سمیرم دهکده است و به‌این‌چیز ها احتیاج ندارد! چند نفر از اهالی سمیرم مطلب بالا را با نماینده روزنامه اطلاعات در میان گذاشتند و تقاضا کردند که مقامات مسئول بذل توجه نموده و معلوم کنند «سمیرم» اصفهان شهر است یا دهکده؟!

شهردار فقط وعده داد

دو سال پیش شهرداری «پارس آباد» مغان، بمردم وعده داد که حداقل تا یکسال دیگر برای آنها کشتارگاه و غسالخانه بسازد، آب آشامیدنی شهر را لوله کشی و نان را ارزان کند و متقابلا انواع عوارض را از اهالی گرفت اما تا امروز که دوسال از موعد مقرر میگذارد بهیچیك از وعده های خود عمل نکرده است! اهالی میگویند: اگر شهرداری بوعده های خودعمل نمیکند لااقل در مورد دریافت عوارض شهری تجدید نظر نماید، تا مردم با خودیاری قسمتی از وعده های انجام نشده شهرداری را عملی کنند.

سمینار روسای اصلاحات ارضی در اصفهان

سمینار روسای ادارات اصلاحات ارضی و تعاون روستائی شهرستان های تابعه استان اصفهان در اداره کل اصلاحات ارضی و تعاون روستائی اصفهان تشکیل شد.

بنابگزارش خبرنگار ما دراصفهان این سمینار بمنظور آموزش لازم برای اجرای مرحله سوم قانون اصلاحات ارضی (تقسیم و فروش املاك استیجاری بزارعین مستاجر) تشکیل گردید و بمدت دو روز ادامه داشت.

دانشجویان دانشگاه پهلوی در گیلان

خبرنگار مادر رشت گزارش داد: اعضای یك گروه سی‌نفری از دانشجویان دانشکده کشاورزی دانشگاه پهلوی که باتفاق سرپرستان خود جهت بازدید از فعالیت های کشاورزی گیلان باین استان آمده‌اند پریروز از ایستگاه برنج شهرستان رشت بازدید کردند.

اخبار شهرستانها

مبارزه با «فلج اطفال»

دراجرای برنامه واکسیناسیون کودکان آذربایجان شرقی برضد بیماری «فلج اطفال» که ازچندماه پیش وسیله ماموران بهداری در این استان آغاز گردیده است، تاکنون یکصدو شصت و نه‌هزار وهفتصدو شصت کودك در نوبت اول، یکصدوچهل و هفت هزارو نهصدو شصت‌وچهار کودك درنوبت دوم و یکصدوچهل‌وشش هزارو نهصدو شصت‌وهشت کودك درنوبت سوم علیه بیماری مذکور واکسینه شده‌اند.

گزارش خبرنگار مادر تبریز حاکیست: اجرای این برنامه در اکثر شهرستانهای تابعه آذربایجان شرقی همچنان ادامه دارد.

کمك یك نیکوکار

آقای پرویز ناصری

آقای حاج پرویز ناصری یکی از افراد خیر و نیکو کار شهرستان شاه‌آباد غرب جهت احداث درمانگاهی در این شهرستان در حدود دوهزار متر مربع زمین در اختیار جمعیت شیرو خورشید سرخ شاه آباد غرب گذاشت. این اقدام نیکوکارانه در بین اهالی انعکاس بسیار مطلوبی داشته است.

پیشاهنگان افغانی و شوروی در اصفهان

بیست‌وهفت نفر از پیشاهنگان کشورهای افغانستان و شوروی که از ایران دیدن میکنند وارد اصفهان شدند.

خبرنگار مادر اصفهان گزارش داد: پیشاهنگان افغانی وشوروی در مدت سه‌روز اقامت خود در اصفهان از تاسیسات پیشاهنگی وفعالیت های سپاه دانش و آثار تاریخی این شهر دیدن خواهند کرد.

مروجین کشاورزی افغانستان در گیلان

هفت نفر از سرپرستان امور ترویجی ومروجین کشاورزی کشور افغانستان که برای بازدید از فعالیتهای کشاورزی و عمرانی گیلان به رشت آمده‌اند از اجرای طرح پرداخت وامهای بانك کشاورزی گیلان در قراء «هندوانه» پرده و «سروندان» از توابع رشت بازدید کردند.

خبرنگار مادر رشت گزارش داد: دراین بازدید توضیحات لازم از طرف کارشناسان بانك کشاورزی داده شد.

ماه عشق و ... شهر شادی..

این ماه، شهر «اوز» فارس شبهای شیرین و پرسروری راگذراند ...هرشب در خانه‌ای مجلس جشن عروسی برپابود و حدود ۳۰ دختر جوان قدم بخانه بخت گذاشتند.

در تمام این مدت، صدای طبل وکرنا همراه با آوای ترانه‌های محلی در شهر طنین‌انداز بود و هرشب گروهی ازاهالی در خانه‌ای برای جشن عروسی دعوت داشتند.

معمرین اوزفارس میگویند، کمتر سابقه داشته است که ظرف یکماه این همه جشن عروسی در منطقه کوچکی مانند «اوز» برپا شود و در حقیقت این ماه را باید «ماه عشق» و شهراوزرا «شهرشادی» نامید ...

دررشته های شیمی و ادبیات فارسی دانشگاه تبریز

دوره‌های فوق لیسانس دائر میشود

بقرار اطلاع از سال تحصیلی آینده در رشته‌های ادبیات فارسی وشیمی دانشگاه تبریز دورهٔ دوساله فوق لیسانس دایر میگردد.

گزارش خبرنگار مادر تبریز حاکی است: آگهی دورهٔ فوق لیسانس رشته زبان و ادبیات فارسی دانشکده ادبیات در اوایل شهریورماه آینده منتشرمیشود و طرح دوره فوق لیسانس رشته شیمی دانشکده علوم نیز از طرف دانشکده مذکور به‌دانشگاه تبریز پیشنهاد شده و در صورت تصویب نهائی امسال برای‌دورهٔ‌فوق‌لیسانس داوطلب پذیرفته میشود. تاسیس دوره‌های فوق لیسانس در این دو رشته، برای اولین بار در دانشگاه تبریز بمرحله اجرا درمی‌آید.

۱۲۰ نفر زندانی مواد مخدر در استان مازندران آزاد میشوند

صدوبیست نفر از زندانیان مواد مخدر استان مازندران که‌طبق قانون جدید مورد عفو قرار گرفته‌اند روز بیست وهشتم تیرماه‌اززندان آزاد میشوند.

خبرنگار ما در ساری گزارش داد: این عده افرادی هستند که بجرم حمل مقدار کمی تریاك وهروئین دستگیر و زندانی شده‌اند ومدت محکومیتشان از دوسال حبس کمتر است.

آشنائی باطرح افزایش تولید گندم در خوی، شاهپور، ماکو

کلاس ۱۰ روزه برای مروجین

بمنظور آشنائی مروجین کشاورزی و سپاهیان ترویج و آبادانی مامور خدمت در شهرستان‌های خوی، شاهپور و ماکو بانحوه اجرای طرح افزایش تولید گندم کلاسی بمدت ده روز با حضور مدیر کل کشاورزی آذربایجان غربی در خوی گشایش یافت.

خبرنگار مادر خوی گزارش داد: درجلسات این کلاس نحوه اجرای طرح‌افزایش‌تولید گندم در آذربایجان غربی از طرف کارشناسان اداره کل کشاورزی استان به سپاهیان و مروجین کشاورزی تعلیم داده میشود و بااجرای این طرح بذر اصلاح شده، کود شیمیائی و وام‌های نقدی به کشاورزان داده میشود و کشاورزان در قبال‌وام‌ها و بذر دریافتی گندم تحویل خواهند داد.

گرگ گرسنه

کودکی را درید و دونفر را مجروح کرد

سه پسر بچه ۱۲ ساله، ۱۰ ساله و ۸ ساله هنگام بازی در «مریانج» همدان مورد حمله گرگ گرسنه‌ای قرار گرفتند وبشدت زخمی‌شدند.

خبرنگار ما در مریانج گزارش داد: دراین حادثه یکی‌ازمجروحین براثر شدت جراحات درگذشت و دونفر دیگر بستری شدند.

شیئی نورانی در آسمان شوشتر

ساعت ۸ و ۳۰ دقیقه بعدازظهر دیروز شیئی نورانی ودنباله‌دار در آسمان‌شوشترپدیدار شد. این‌شیئی که از شمال بطرف‌جنوب‌درحرکت بود یك رشته دود سفید مایل به آبی‌رنك در آسمان‌بجا میگذاشت

این اولین باری است که شیئی نورانی در آسمان شوشتر پدیدار میشود.

شهرها و نرخها

* نرخهای گلپایگان:
* سیب: یك کیلو ۱۲ ریال
* سیر: کیلوئی ۱۲ ریال
* آلبالو: هرکیلو ۱۰ ریال
* خیار درجه یك: کیلوئی ۳ ریال
* زردآلو: هرکیلو ۶ ریال

وسایر سبزیجات خوردنی و خورشتی بطور مخلوط کیلوئی ۶ ریال است.

نرخهای قهفرخ اصفهان
* گیلاس: کیلوئی ۱۳ ریال
* سیب‌درختی: یك کیلو ۱۰ ریال
* زردآلو: هرکیلو ۱۳ ریال

سوغات ولایات

الاغ بجای تلفن!

● سوغات گلپایگان

قطعه زمینی‌را که درعکس مشاهده میفرمایید سالهاست قرار است ساختمان شرکت تلفن گلپایگان در آن احداث شود، ولی در اثر مرور زمان عده‌ای الاغ از پشت هم‌اندازی مسئولین مربوطه سوء استفاده کرده‌اند و زمین مربوطه را بصورت پارکینك الاغ‌ها درآورده‌اند.

کم‌کم دارد این توهم‌برای مردم پیش می آید که شاید ریاست محترم شرکت تلفن گلپایگان تازگی ها عضو انجمن حمایت حیوانات شده باشند. و بعلت همین مسئله است که ساختمان شرکت تلفن را به تعویق می اندازند تا الاغ های محترم بتوانندبا خیال راحت در این مکان‌به راز ونیازهای‌عاشقانه بپردازند!

مردم گلپایگان میگویند آخر الاغ چه وجه تشابهی با تلفن دارد که مسئولین محترم الاغها را در اینجا متمرکز کرده‌اند. راستی چگونه می شود ازالاغ بجای تلفن استفاده کرد؟

● جواب سوغات:

اهالی می توانند بجای‌تلفن زدن سوار این الاغ ها بشوند بروند پیش کسی که بااوکار دارند و حرفشان را بزنند! «اینطوری کارشان سریع‌تر انجام میشود.» ضمنا اگر میخواهند در محل از وجود الاغ ها بجای تلفن استفاده کنند یادشان باشد که اول نوك دم الاغها را بزنند توی پریز تلفن!

سطل‌ها صف میبندند!

● سوغات دوگنبدان:

مردم دو گنبدان در تمام مدت شبانه روز فقط دوسانس حق خوردن آب دارند!

سانس اول‌صبح. وسانس دوم بعد از ظهر! و هرکس دراین سانس ها برای گرفتن اب اقدام نکند باید تا فردا صبح از تشنگی له‌له بزند!

شهرداری دوگنبدان گوش شیطان کر یك شبکه موقت آب دارد که در روز دو نوبت و درهر نوبت دو ساعت‌سرو کله مختصر آبی در آن پیدا میشود که آنهم اگر اهالی غافل بشوند وبه استقبال‌نروند قهر می کند وبر میگردد. بهمین جهت عده‌ای از جوانان برومند دوگنبدان برای برداشتن آب سطل هایشان‌را در محل شیر آب میگذارند توی صف! «این صف ازجان آدم ها که دست‌بردارنیست بجان اشیاء هم رحم نمی کنند» و خودشان حلقه میزنند دور شیر آب تا مراسم استقبال رسمی بعمل آورند. ولی افسوس که وقتی هم بزندو آب بیاید آنقدر فشارش کم است که بیست دقیقه میکشد تا یك سطل پر شود! بهمین جهت هر چه فشار اب کمتر باشد فشار طرفداران آب زیادتر است، و آنقدرسراین شیر، همدیگررا هول‌میدهند و فشار میدهند که شیر آب تبدیل میشود به شیر فشاری!

البته مسئولین مربوطه در فکر اصلاح این وضع‌هستند! ولی با اینکه الان دو سال‌می شود که یك شرکت مقاطعه کاری مشغول سر و صورت دادن باین وضع است ومرتبا مهندس عوض می کنند ولی هنوز که هنوز است گرهی از کار فرو بسته، مردم باز نشده است.

مردم میگویند خوب است مسئولین مربوطه‌دراین گرمای ۴۰ ـ ۵۰ درجه‌ای دشت خوزستان دلشان به حال ما بسوزد و فکری بکنند. این چیز ها که برای ما آب‌نشد.

● جواب سوغات:

برای مقاطعه کارش که «نان» شد. این به آن در!

نیساتیوا

ـ۱۷ـ

ـ اگر این نشان متعلق به‌خانواده شما باشد نشانه نوعی زندگی بالاتر از زندگی این افرادی است که‌دوروبر خودتان‌جمع کرده‌اید.

ـ بلی، این نشان به‌خانواده ما تعلق‌دارد. دوگرك است که روی صلیبی بالا رفته‌اند. ولی برادرم مرده ودیگر در خانواده مامردی باقی نمانده که آنرا باخودحمل کند. منهم نمیتوانم آنرا بخود بیاویزم زیراشایستگی آنرا ندارم و قادر نیستم به‌آن برق وجلا بدهم.

ـ پنساتیوا، نگذارید غم و اندوه برشما چیره شود و شمارا نابود کند. گذشته‌را فراموش کنید و به‌آینده فکر کنید.

ـ آینده؟

ـ بلی، آینده. شما نمیتوانید برای‌همیشه در این ویرانه زندگی کنید. خوب فکر کنید، بنظرم اکنون وقتش رسیده باشد که شما خاطرات تلخ گذشته را دوربریزید وزندگی تازه‌ای آغاز کنید.

بااندوه بیش از همیشه گفت:

ـ شما به اینموضوع معتقدید؟

ـ معتقدم و همیشه معتقد خواهم بود. شما باید مصائب ورنجهایتان را فراموش کنید. باید غم مرك برادر را از یاد ببرید. مگر در این دنیا تنها شما برادر داشته‌اید که مرك نابهنگام اورا ربوده است؟ اگر تمام دخترانی که برادرشان مرده‌اند، میخواستند مثل شما از زندگی کناره بگیرند، تصور میکنم نظام دنیا بهم میخورد ... برادرتان مرده است، همه ما متاسفیم ... عزاداری، یکماه، سه ماه، یکسال کافی است. نباید ابدی باشد. مرك‌او بسیار دردناك و غم‌انگیز بود، ... بسیار خوب، ماهم قبول داریم ولی مرك غم‌انگیز دلیل آن نمیشود که انسان یکعمر درغم و اندوه بسربرد و خودرا در محلی متروك مدفون سازد. معذرت میخواهم که اشاره به این حادثه دردناك کردم. بهرحال روزی باید این مصیبت فراموش شود. اگراین‌مردم‌بدبخت وبینوارامیبینید که در چنین محلی زندگی میکنندبرای این استکه آنها مجبورند. ولی لزومی ندارد که شما هم باآنها زندگی کنید ونه‌رئیس‌آنها بلکه برده وکنیز آنها باشید. شما الان خودرا اسیر آنها کرده‌اید. خوب به‌آنچه گفتم فکر کنید ...

درحالیکه بچشمانم نگاه میکرد از من پرسید:

شما از گذشته من چه میدانید.

ـ شما از رنجهائی که من در زندگی برده‌ام واز دردهائی که درگذشته من پنهان‌است چه اطلاع دارید؟

ـ هردرد ورنجی که باشد، میتواند مغلوب ونابود شود.

ـ شما تصور میکنید که خاطرات گذشته ممکن است نابود و محو شود؟

ـ بلی، همینطور تصور میکنم و معتقدم که اصل اینستکه انسان برغم واندوه خویش مسلط شود. نباید غمها را برخود مسلط نمود زیراوقتی برمامسلط‌شوندخردمان خواهند کرد و مارا از پا درخواهند آورد. بگوئید ببینم آیاجداقصد دارید تمام‌عمرتان را در اینجا بگذرانید؟

در حالیکه فنجان را روی سینی میگذاشت جواب داد:

ـ فکر کرده‌ام که به صومعه بروم و تارك دنیا شوم.

انتظار چنین جوابی را نداشتم. نگران و مضطرب شدم، نمیدانستم چه بگویم. فریاد زدم:

ـ به صومعه. چرا به صومعه ولی نه بیك کانون؟

ـ کانون؟

ـ بلی، یك کانون واقعی بایك شوهر و چند فرزند.

رنك از چهره‌اش پرید.

ـ یك کانون ...

ـ پنساتیوا، آیا هرگز فکر نکرده‌اید که ازدواج کنید؟

فورا جوابی نداد. او نمیتوانست جواب بدهد زیرا حس کردم که او غرق در رنج واضطراب است. عشقی که بمن الهام‌کرده بودهرلحظه‌افزونی‌مییافت. عاقبت توانست‌بر خود مسلط شود و در جواب گفت:

ـ من هرگز نتوانستم به ازدواج فکر کنم. جنك مذهبی موقعی شروع شد که من زنی شده بودم و لحظه‌ای آرامش نداشتم. همه جا و همه‌چیز اضطراب و نگرانی بودو من همیشه در میان مرك و نابودی زندگی کردم.

ـ بسیاری مسائل وجود دارد که انسان مجبور است بدانها فکر کند ولی وقتی‌منتفی شدند، فکر کردن در باره آنها هم منتفی میشود، الان مدتها است که جنك مذهبی بکلی پایان یافته و حالا شما بایدتمام خاطراتی را که از این جنك دارید، بخاك بسپارید و فراموششان کنید و آینده‌ای‌نو برای خود بسازید. تند باد دیگری وزید و درختان باغ‌را تاکمر خم کرد و شاخه‌های قطور را باصدای مهیبی شکست. اولین قطرات باران شروع بباریدن کرد. پنساتیوا گفت:

ـ بهتر است از اینجا برویم.

از روی‌نیمکت سنگی‌داخل‌آلاچیق برخاستیم ومن سینی وقهوه جوش رابرداشتم و دنبال اوبراه افتادم. طوفان و تند باد لحظه‌ای‌قطع نمیشد، «استبان» دوان‌دوان از کنار ما گذشت. لحظه‌ای بعد او را دیدم که میز زیر آلاچیق را حمل میکرد و میخواست آنرا از باران در پناه نگاه دارد. هوادر زیر شاخ‌و برك درختان باغ هردم تاریکتر میشد. پرندگان اطراف لانه‌هایشان‌پروبال میزدند، یك لحظه که هوا برق‌زد، ازلای شاخه درختان چشمم به کوهستان‌ومنظره تهدید آمیز و خصمانه‌آن‌افتاد، ابرها برفراز قله کوه جمع شده بودند.

طوفان و غرش رعد دوباره شروع شد ودر همین موقع من و پنساتیوا به خانه‌رسیدیم. بنظر میرسید که یك هنك‌شیطان در این ساختمان سکونت دارند. وزش باد، درهای کهنه وپوسیده عمارت را باز و بسته‌میکرد وسنگها را از لبه دیوار فرو میریخت درآن حال عمارت که‌فاقد سقف‌بود دانه‌های‌باران مانند دودی بنظر میرسید که باد آنرا از اطاقی باطاق دیگر میبرد. صدای ترق‌وتروق درها و شکستن درختان و فرو ریختن‌دیوارها پرندگان را هراسان کرده بود. حیوانات بینوا سراسیمه خودرا بدرودیوارمیزدند و فریادهای تیزی سرمیدادند. به آشپزخانه پناه بردیم. در آنجا تمام ناقص‌العضوهاجمع بودند. زنها به‌غذا پختن اشتغال‌داشتند. گرمی این محل تاریك لذتی مطبوع بمن دست داد.

«بازیلیو» در کنار آتش نشسته بود و سیگار میکشید و در گفتگوئی که من‌با سر مستخدمین آغاز کرده بودم و خاطراتی را در دل آنها زنده میکرد شرکت‌نجست. آنها خاطراتی را باطیب‌خاطر تعریف میکردند ولی مراقب بودند که زیاد حرف نزنند. موقعیکه طوفان شدت یافت، پنساتیوا به اطاقش رفت و بازیلیو پیش من آمد و ازمن خواهش کرد که لحظه‌ای بحرفهایش گوش بدهم.

ـ بسیار خوب، حرف بزنید.

باسوءظن او رابررسی میکردم ولی اوبا شتاب هرچه تمامتر بمن گفت:

ـ قول میدهم که خیال بد نداشته باشم.

ـ ولو اینکه چنین خیالی داشته باشی. تنها چیزی که‌من‌میخواهم‌اینستکه خائنانه‌مورد حمله واقع نشوم.

هردو از آشپزخانه به راهرو رفتیم ووقتی بقدر کافی از دیگران دور شدیم من‌ایستادم تابحرفهایش گوش‌بدهم. اونمیدانست‌چگونه مطلب را شروع کند. باو گفتم:

ـ هرچه میخواستی بمن بگوئی، بگو. معطل چه هستی؟ ولی زودبگو زیرا اینجا خیلی سرد است.

ـ در اینصورت میخواهم از شما معذرت بخواهم.

ـ چرا؟ مگر چه کرده‌ای؟

ـ خودتان خوب میدانید که چه‌کرده‌ام.

ـ نه، من چیزی نمیدانم، واضحتر حرف بزن.

ـ بسیار خوب، من نخواستم شما دررودخانه کمك کنم زیرا آرزو داشتم غرق شویدو جسدتان را روی آب ببینم.

ـ منهم متقابلا هر وقت ترا در گذاررودخانه دیدم، کمکت نخواهم کرد که از گذار بگذری و آرزو دارم روزی بشنوم که غرق شده‌ای، بازیلیو نتوانست جلوی لبخندش راکه قیافه وحشتناکی باو داده بود، بگیرد وگفت:

ـ بهتر است رك وپوست کنده حرف بزنم.

ـ بهرحال احساس من نسبت بتو همین‌است وتغییر نخواهد کرد.

سرش همچنان پائین بود ولی چشمانش را بمن دوخت، این نگاه وحشیانه از پائین ببالا، مرا بلرزه درآورد.

بمن گفت:

ـ اشتباه نکنید، آنچه گفتم جدی بود، من نخواستم شمارا نجات دهم. معهذا طناب‌را بطرفتان پرتاب کردم بی‌آنکه دلیل‌اینکار خودم را بدانم، یا بهتر بگویم دلیلش را میدانم ولی از این عمل متاسف شدم. فریاد زدم:

ـ نمی‌فهمم چه میگوئی و مقصودت از این حرفها چیست.

همه کس نمیتواند دو تومان ویزیت طبیب بدهد

چهل سال قبل در همین روز

آقاسید یعقوب در مذاکرات قبل از دستور مجلس گفت : در سابق اطباء بایك حسن نیتی انجام وظیفه میکردند. خاطرم دارم در شیراز وقتی یکی از طلاب ناخوش میشد طبیب خودش می‌آمد و مداوا میکرد هکذا اطباء دیگر، ولی بدبختانه لایحه مالیات عواید و درجه بندی اطباء باعث شد که همه رفتند جواز طبیب درجه اول را گرفتند و مالیات میدهند . درآنموقع من گفتم نگذارید اطباء مالیات بدهند که فردا کارمردم مشکل خواهد شد کسی گوش نداد . ملاحظه بفرمائید این فصل گرما فقرا مریض میشوند، آن عواطف هم که ازبین رفته، کسی هم که مجانی کار نمیکند ، تکلیف این مردم بدبخت چیست خوب است یك نظامنامه‌ای تنظیم شود که این اشکال مرتفع گردد همه کس که نمی‌تواند ویزیت دوتومان بدهد ،مریض بیچاره همینکه ویزیت دوتومان طبیب را دید میمیرد ، باید اداره صحیه ترتیبی درنظر بگیرد ، کنفرانسی تشکیل بدهد که قدری آقایان اطباء بفکر اعانت بمردم باشند .

برای سلامت عموم

ناطق بعدی جلسه شورایملی فیروز آبادی بود که گفت هرامر یانهیی که از جانب خدا شده برای اصلاح مردم بوده ، اگر زنا یاشرب خمر منع شده برای سلامت ونفع عموم بوده است. یااگر قمار منع شده به مصلحت مردم بوده که باید خود مردم بدون آنکه به آنها امر شود ازاین منهیات دوری جویند . متاسفانه دیده میشود بعضی اشخاص اینطور نیستند از روی جهالت ترتیباتی پیش می‌گیرند که برضرر خودشان و حفظ الصحه عموم تمام می‌شود .

دولت که می‌بیند بعضی اشخاص ملتفت نفع و ضرر خودشان نیستند و برخلاف رویه عمل میکنند باید در صدد جلوگیری برآید دولتی که فرضا می‌شنود در بغداد کسی مبتلا به طاعون شده فورا در سرحد قرنطینه دائر میکند باید از انتشار این گونه امراض که بدتر از وبا و طاعون می‌باشد جلوگیری کند .

شعبه بانك فلاحتی در بانك ملی

آقای فروغی وزیر اقتصاد ملی لایحه تاسیس بانك فلاحتی راتقدیم مجلس نمود و اظهارداشت لزوم وجود بانك محتاج باقامه دلیل و برهان نیست الا اینکه تاکنون اسباب فراهم نشده بود بحمدالله تعالی امروز میتوان امیدوار بود که مقتضیات موجود وموانع مفقود شده چنانکه هیئت دولت در بودجه میتوانسته مبلغ پانصد هزار تومان برای این مقصود منظور نموده ومجلس هم تصویب فرموده است و اینك لایحه مربوط بتاسیس شعبه بانك فلاحتی پیشنهاد و تصویب عاجل آن را ازمقام مقنن درخواست می‌نمایم .

بموجب این لایحه وزارت عالیه هر سال مبلغی که کمتر از پانصد هزار تومان نخواهد بود تاچند سال برای تشکیل سرمایه فلاحتی به بانك ملی تادیه خواهد کرد و بااین سرمایه شعبه مخصوصی دربانك ملی برای قرض دادن به ارباب فلاحت و ترقی فلاحتی مملکت باسم شعبه فلاحتی تاسیس خواهد شد و هرگاه دامنه معاملات این شعبه باندازه‌ای توسعه یابد که تبدیل آن بیك بانك مستقل مقتضی شود اداره بانك ملی باموافقت هیئت نظارت بانك و تصویب هیئت دولت به این امر اقدام خواهد کرد .

در ماده چهارم این لایحه ذکرشده است که شعبه بانك فلاحتی هیچ قرضی نخواهد داد مگر برای دائر ساختن مجاری آبی که براثر حوادث خشك شده یابرای بدست آوردن آب تازه همچنین برای ایجاد یاتوسعه زراعت و تحصیل محصولات چای . پنبه . ابریشم. کنف. نیشکر . توتون . تنباکو. پسته و بادام و هرنوع محصولی که وزارت اقتصاد ملی ایجاد و توسعه آنرادر منطقه‌ای که ملك استقراض کننده در آنجا باقی است لازم بداند .

ربح قرض‌هائی که برای مقاصد فوق داده میشود از صدی چهار نباید تجاوز کند و مدت قرض از ده سال نباید تجاوز کند و مبلغ قرض از پنجاه در صد قیمتی که خبره‌های بانك برای ملك مورد رهن تعیین می‌نماید نباید بیشتر باشد .

استخدام متخصص راه‌آهن

آقای تقی‌زاده وزیر طرق و شوارع در مجلس گفت درصورتی که دولت ساختمان راه اهن را خودش بخواهد عمل کند احتیاج به مهندسین زیادی خواهیم داشت لذا درنظر گرفته شده که چندنفر مهندس بمدت کوتاهی استخدام شود و فعلا استخدام یکی ازآنها که بلژیکی است مورد حاجت میباشد و لایحه آن تقدیم میشود .

نقل از اطلاعات ۲۵ تیرماه ۱۳۰۹

یادداشتهای یکروز بعدازظهر!

از : جواد جویا

انتقاد

نگارنده مثل بچه آدم در سینما نشسته است و تقریبا خیالش راحت است . مدتی است که زیر آفتاب سوزان از خانه درآمده ، دنبال تاکسی چشم براه مانده، توی صف سینما منتظر شده ، توی راهرو بانتظار شروع فیلم بالا و پائین رفته تا این که حالا روی صندلی خود مستقر شده است . فیلم خوبی است، نگارنده این نکته را درباره فیلم بطور اتفاقی دریافته است ، هنگامی که اتفاقا در آرایشگاه ، بفراغت منتظر نوبت اصلاح سر خود بوده است اتفاقا مجله تازه‌ای به دستش میافتد و اتفاقا نگارنده هوس می کند که ستون انتقاد فیلم آنرا بخواند و چون می بیند ناقد محترم فیلم اتفاقا آنرا بسیار ستوده است رغبت تماشای فیلم در او انگیخته میشود و استثنائا بر تنبلی قدیمی خویش غالب آمده و دراین ساعت از بعد از ظهر تابستان از کنکور تاکسی و سینما باسر بلندی بیرون آمده و چنانکه مذکور افتاد در صندلی نیم راحت وچوبی سینما تمرگیده است .

بناگهان چند جوان دلاور به سرپرستی یکی که جلو افتاده است وپاکتی را «محتملا حاوی یك کیلو تخمه جاپانی!» چون پرچمی با خود حمل می کند وارد میشوند . خط ارتباطی این نوجوانان ، پاکت تخمه است . لابد نمیدانید. من به یاد داشت های روزانه علاقمندم ودلم نمی‌خواهد که کم و کیف قضایا را برای آیندگان ، مجهول بگذارم و از اینرو همچون وقایع‌نگاری بی نظر ، مجبورم هیچ نکته‌یی را از نظر دور ندارم اگر چه چیزی در حاشیه باشد .

ردیف های سینما ده تائی است و نوجوانان یك ردیف را به تمامی ، از این گوش تا آن گوش اشغال میکنند و این بنده که درست درپشت سر این هیات حسن نیت قرار گرفته‌ام بفراست درمی یابم که ده تائی هستند و دیگر زحمت شمردن بخود نمی‌دهم.

خنده و لودگی و صحبت های فیمابین که از توی راهرو یا از سالها قبل بین این نوجوانان شروع شده، همچنان با قدرت تمام ادامه دارد و تنوع آن برایم جالب است شرح امتحان ، دختر همسایه، خواربار فروشی سر کوچه ، فیلم قبلی که دیده‌اند ، عرق خوری دیشب از جمله موضوعاتی است که درکنار یکدیگر و باسرعت موردبحث قرار میگیرد . اینان انگار برای خودشان و با یکدیگر صحبت نمی کنند ،حرفهاشان توضیحی و غالبا تکمیلی و برای اطرافیان کاملاشنیدنی، آگاه کننده است . انگار در پاسخ یکی از نشستگان در سالن که پرسیده است شما اوقات عزیز بیکاریتان را چگونه می گذرانید ، ایفاد می گردد .

شمایك فلم، در عرض یك ربع ساعت که به شروع فیلم مانده ، از تمام قضایای مربوط باین گروه اعزامی با خبرمی شوید مگر این که گوش خود را بگیرید .

ظرف نیمساعتی که بجهت آگهی های تجارتی مقرر کرده‌اند ، کلکسیونی از شوخی های متداول روز در صف جلو جریان دارد . باهر آگهی ، پس از تبادل چند شوخی ، شیشکی ، و خنده هائی که مخصوص اعجاب مشتریان محترم ابداع شده است ، حضرات شعر مربوط به آگهی را دم میگیرند .تا اینجا حوصله نگارنده که اتفاقا پیر مرد کم حوصله‌ای هم نیست سر آمده ، برای او که گاهگاه به سینما می‌آید دیدن یك فیلم حالت تفریحی ساده ، ارزان و لذتبخش را دارد وساده لوحانه می پندارد که سینما جائی است برای دیدن ، یادگرفتن و حتی فراموش کردن .

اما این قضیه که نوجوانان دهگانه ، تمام آهنك ها را بصدای بلند و با تحریفهای ناجور بخوانند و دود سیگار و تق‌تق تخمه شکستن آنها ، فضای کافه های غرب آمریکا را باز سازی کند خاصه که بوی تند و تیز عرق های دوگانه ـ عرق پنجاه و پنج و عرق بدن ـ از ناحیه ایشان متصاعد است . اما از کجا که پنجاه و پنج نوشیده‌اند ؟ راستش خودشان چند لحظه پیش در باره راست و ریس کردن دانك پنجاه و پنج و بهم زدن کافه صحبت کرده‌اند، این بنده تقصیری جز استماع وقایع ندارم .

البته تصور نفرمائید که این جوانان تنها هستند ، گهگاه در سالن کسی صدا میزند مثلا «عمو حسن ، دوزار یخ!» یاکسی سوت می کشد ، صدای زوزه ای هم به تفاریق شنیده میشود ،کسی پاکت ساندویچ را پرت می کند . وعده‌ای هم مثل همسرایان ،گاه و بیگاه این اصوات را همراهی می کنند.

فیلم را که ظاهرا به قیچی سانسور مبتلا شده و مدت نمایش آن یکساعت بیشتر نیست نشان میدهند ، البته پس از چهار فقره « برنامه آینده » و دو فقره «بزودی» ویك فقره « برنامه سالن تابستانی » و کلی اخبار مصور از اینجا و آنجا و آگهی ، نگو و نپرس ، و من منتظرم فیلم شروع بشود و آقایان بس کنند ولی زود معلوم می شود خیال واهی در سر داشته‌ام .

باشروع فیلم سیگار های دهگانه ، دود کنان ابری از ابهام پدید می آورند و در اثنای آن صدای ماشه چکانیدن حضرات که همانا ریتم مداوم تخمه شکستن باشد ، بگوش میرسد و هر یك بفراخور فیلم را دید می‌زند ، تفسیر می کند یا دست می اندازد ، شك نیست که فیلم خوبی است اما آفیش فیلم که سکسی بوده ،آقایان راگول زده و به سالن کشانیده است ، حالا که می بینند از آن مقوله خبری نیست وچند کلمه حرف حسابی هم قاطی قضیه است خیلی دلخور شده‌اند ، و سیل متلك ها سرازیر میشود و همگی را از آرتیست اول تا سیاهی لشگر فیلم بفیض میرساند.

درکنار شکر پرانی های آقایان ، مردو زنی مودب در ردیف ما جراتی به خود می دهند که سر اعتراض را باز کنند و بایك جمله نهیب‌آمیز « آقاهه‌رو » جوابشان داده‌می شود و خنده‌ای طولانی هم به دنبالش .

نگارنده اعصاب درستی ندارد ، اما پدرش رصیت کرده است که هیچوقت او دعوارا شروع نکند ، چند تا جاهل از صفوف عقب تر فرمان «خفه باش » میدهند و چون این اخطار هم به نتیجه نمی رسد چندتا فحش چارو داری مقابله میشود و بعد توی تاریکی کسی میخواباند توی گوش دیگری ،شلوغ می شود ، پاسبان می آید ،فیلم قطع میشود ، چندنفر به سالن میروند ، راقم سطور نیز که از نیمساعت اول فیلم جز دود سیگار و تفسیر های جوانان وطن چیزی عایدش نشده محترمانه از صندلی خود بلند میشود و سالن سینما را ترك میکند .

رسما اعلام شد که از سالها قبل عده‌یی زمینهای ماه را به ثبت داده‌اند.

زمینخواران ـ بفرمائید پائین ... به املاك ما خوش‌آمدید !

مسائل روز از نظر نویسندگان اطلاعات

دولت مرغ نذری نمیدهد !

کنترل قیمت اجناس بخصوص مواد خوراکی که مورد احتیاج روزانه مردم است از جمله مسائلی است که از سالها قبل مورد توجه همه دولتها قرار داشته است و میتوان ادعا کرد که همیشه حتی یکی ازبرنامه های مهم دولت مبارزه باگران‌فروشی قلمداد گردیده است ولی تاکنون این مهم که با زندگی روزمره مردم تماس دائم دارد بطور کامل انجام نشده و بهمین دلیل نتیجه قطعی وهمیشگی نداشته است و اینگونه اقدامات باعث شده که کسبه گرانفروش هوشیارانه اقدامات احتیاطی لازم را برای دوران اینده انجام داده و اوضاع و احوال راطوری نمایش دهند . امور را هم دچار تردید کنند وآنچه دلخواه خوداست بزبان مسئولین بگذارند.

نزدیك عید کریسمس کشیشی از شاگردان خود خواست که هریك هدیه‌ای بیاورند و قرار شد هرشاگرد یك بطر شراب بعنوان هدیه کریسمس آورده و شراب را در خمره‌ای که در گوشه حیاط قرار دارد خالی کند تا کشیش از بردن شیشه های متعدد راحت باشد و یك دفعه خمره شراب را بمنزل حمل کند . یکی از شاگردان که خودرا از دیگر رفقا زرنگتر میدانست پیش خود حساب کرد که به یك خمره شراب اگر یك بطر آب اضافه شود کسی ملتفت نخواهد شد و براین تصمیم فردای کریسمس بطری خود را پر از آب کرد و به داخل خمره تعیین شده ریخت

آخروقت پس از آنکه کشیش از لطف شاگردان تشکر کرد به سر خمره رفت و بجای شراب یك خمره آب یافت زیراسایر شاگردان هم بخیال آنکه دیگران شراب در خمره میریزند یك بطری آب درخمره ریخته بودند!

در روزنامه خبری داشتیم که بعلت شیوع طاعون گاوی و جلوگیری از کشتار آن گوشت مرغ افزایش قیمت پیدا کرده و هر کیلو گوشت مرغ حدود ده ریال گرانتر شده است.

فروشندگان عمده قیمت هر کیلو مرغ شکم خالی وپرکنده را در عمده فروشیها ۷۷ ریال اعلام کرده‌اند در حالی که فروشگاه فردوسی هر کیلو مرغ پرکنده شکم خالی را ۷۰ ریال آگهی فروش داده‌است. مسلم اینکه فروشگاه فردوسی که یك موسسه دولتی می‌باشد باعلم باینکه گوشت گاو کمیاب شده است خود اقدام بفروش مرغ کرده که جلوی اجحاف فروشندگان مرغ را بگیرد و قیمت‌هائی که ارائه میگردد به خوبی روشنگر این حقیقت است که هر کیلو مرغ در بازار آزاد ۷ ریال گرانتر فروخته میشود البته دولت مرغ نذری بکسی نمیدهد و فروشگاه فردوسی هم یك موسسه دولتی است که به صورت تجارتی اداره میشود و حتما از فروش مرغ اگر استفاده کلانی نخواهد ضرر هم نمیکند بلکه بایك سود عادلانه اقدام بفروش مرغ میکند در حالیکه بازار آزاد در هر کیلو مرغ علنا ۷ ریال بخریداران اجحاف میکند و این موردی است که کسبه گرانفروش به عنوان نبودن گوشت گاو عنوان کرده و ازاین راه سود غیر ـ عادلانه برای خود در نظر گرفته‌اند ونتیجه آن شده است که هریك از کسبه بتصور آنکه دیگران جنس را گران نخواهند فروخت اجناس خودرا افزایش قیمت داده‌اند و وقتی مشتری ببازار میرود حال آن کشیشی را دارد که بجای شراب به خمره آب دست یافته است.

سیاوش سیروس

تمام اسفالت کنید !
۳۱۱۰۸۰

خیابان تاج شاهراه تهران شهرآرا ـ تهران ویلا ـ آریاشهر و کوی کن میباشد و باتمام این ترافیك عظیم خیابان اسفالت تمام نیست بلکه ۱۰ متر (عرض) آسفالت و ۳۰ متر آن خاکی باقیمانده است و باعث ناراحتی ساکنین و دارندگان وسائل نقلیه شده است ـ لطفا شهرداری تمام خیابان را اسفالت کند.

سخنور

بجان ۳ـ۴ جواب میدهد ؟!
۳۱۱۰۸۰

من میخواهم بشما (روزنامه اطلاعات) تلفن کنم که با شماره (۳) شروع میشود ولی یکی از سفارتخانه های خارجی جواب میدهد ! که شماره اول آن (۴) است و این تلفن ما که درمنطقه یوسف‌آباد قرار دارد از ساعت ۷ صبح تا ۳ بعد از ظهر مطلقا درست شماره نمی‌گیرد . نه تلفن منزل ما و بلکه سایر همسایگان همه از خرابی تلفن های یوسف آباد ناراحت هستند تکلیف چیست .ش ـ کردستانی

اطلاعات و مردم

تشك اتوبوسها واکس مشگی خورده؟

در شماره ۱۲۹۲۸ سه‌شنبه دهم تیرماه ۴۸ مصاحبه مدیرعامل شرکت واحد اتوبوسرانی باخبرنگار آن روزنامه درج گردیده و بطوری که ایشان اظهار نموده‌اند شرکت واحد مرده گناهکاری است که هیچ مرده‌شوئی حاضر به شستن آن نمی باشد این اظهار نظر مربوط به کلیه گرفتاری های موسسه‌ایست بنام شرکت واحد که فعلا گریبانگیر مسئولین جدید آن شده است .

اما آنچه مربوط به مسافرینی که هرلحظه هزاران نفر براین اتوبوس ها سوار میشوند میباشد این است که آیاتشك های اتوبوس‌ها ودیواره‌های داخلی آنها مخصوصا اتوبوس های دوطبقه هم مرده گناهکار هستند .

نمیدانم بازرسان شرکت واحد هیچگاه سوار این اتوبوس ها شده‌اند مسلما اگر حتی برای یکبار سوار میشدند بدرددل مردم رسیدگی فوری میکردند من نمی توانم این اتوبوس ها را به هیچ وسیله‌ای تشبیه کنم . زیرا کثافت زننده‌ای که روی تشك ها و بر دیوارهای داخلی اتوبوس ها نقش بسته و بوی تعفنی که بزاثر این کثافات بمشام میخورد واقعا حالت تهوع در مسافر ایجاد میکند اگر کسی برای اولین‌بار چشمش به این تشك‌ها بیافتد فکر میکند آنها را واکس مشگی زده‌اند !! آنهائی که وسیله ایاب و ذهابی جز این اتوبوس ها ندارند چه باید بکنند آیا مسئولین محترم شرکت واحد خساراتی را که برلباس های اینجانب و هزاران نفر دیگر دراثر اصطکاك با این کثافات بوجود آمده جبران می نمایند .

در سال ۴۷ اینجانب دستمالی را که آغشته به کثافت تشك اتوبوسی بود وسیله پست سفارشی برای شرکت واحد فرستادم که البته طی نامه‌ای که فتوکپی آن بپیوست تقدیم می‌شود توجه فرمودند وبنده هم تشکر مینمایم ولی آیا باید برای هراتوبوسی نامه نوشت وگله کرد وبایدهرروز نوشت آقایان کمك راننده ها بمسافرین بی‌احترامی می کنند و یا دود گازوئیل اتوبوس ها مردم را خفه کرده و اتوبوس ها در ایستگاه های بین‌راه مسافر سوار نمیکنند و هزاران ناراحتی دیگر .

مهدی لك

۳۱۱۰۸۰

برق قطع شد و ...
۳۱۱۰۸۰

شنبه ها و چهارشنبه ها تلویزیون فیلم «پیتون» رانمایش میدهد و درست همه هفته در روز های فوق برق منزل ماکه واقع در باغ صبا میباشد قطع میشود . این چهارشنبه که برق قطع شد ، طفل من برای دیدن این فیلم خواست بمنزل یکی از اقوام برود و چون چراغ نبود از پله ها سقوط کرد و مجروح شد. لذا از برق منطقه‌ای تقاضا داریم حداقل موقع نمایش فیلم مزبور برق این منطقه راخاموش نکند .

مادر

دردار !

سه سال قبل قطعه زمینی درخیابان رازی «شهرستان شهسوار» خریدم که یك طرف آن کوچه شش متری وشمال آن کوچه سه متری بود . بعد از مدتی که ساختمان من خاتمه یافت ؟ شخص دیگری زمین مقابل من راخرید واول کوچه سه متری یك درآهنی گذاشت و رفت وآمد ما ازاین کوچه مواجه با اشکال شد .چندین بار به مقامات مسئول مراجعه کرده‌ام ولی نتیجه‌ای نداده‌است . لذا تقاضادارم شهرداری شهسوار سری باین کوچه سه متری بزند واگر آنرا معبرعام میداند ،درکوچه رابردارد .

راضیه امینی

محله خاموش میشود
۳۱۱۰۸۰

پنکه ـ کولر ـ یخچال خریده‌ایم که از آنها استفاده کنیم ولی اغلب شبهای گرم این وسائل بعلت قطع برق درخیابان ملك ـ خیابان میرهادی ـ کوچه هنرازکارمیافتد . بگوئید ببرق این منطقه برسند .

هنرور پلاك ۲۶

دوده کارخانه در کنار میدان «شهیاد»
۳۱۱۰۸۰

فرودگاه مهرآباد در سه راه آریا شهر یك کارخانه اسفالت پزی دایر شده که دور از چشم مامورین شهرداری شبها بکار مشغول میشود و دوده های آن صبح درروی اثاث و زندگی مردم نشسته است . تقاضا دارد، این کارخانه مزاحم را تعطیل کنند.

مهندس علیرضا کلانی

انتهای خط ۲۳۲

ازاردیبهشت ماه سال جاری که سیل درغرب تهران جاری وخساراتی وارد کرد شرکت واحد اتوبوسرانی انتهای خط اتوبوس خیابان هاشمی «خط ۲۳۲» که ازپردرآمدترین خطوط تهران می‌باشد بعنوان سیل ازمیدان سپاهی دانش بخیابان ۱۲ متری منتقل کرد و راه مردمی را که از غرب جاده نظامی ۳ کیلومتر پیاده می آمدند تا به اتوبوس برسند دورتر کرد حالا دو سه ماه از جریان سیل می گذرد و میدان هم خیلی بهتراز زمان قبل از سیل از طرف شهرداری تسطیح شده ولی شرکت واحد از باز گرداندن انتهای خط بمیدان سپاهی دانش خودداری می کند لذا با توجه به مراتب فوق استدعا دارد بخاطر رفاه پنجاه هزار نفر مردم انتهای خیابان هاشمی وجاده نظامی و ۲۱ متری جی مقرر فرمایند انتهای خط ۲۳۲ مجددا بمیدان سپاهی دانش منتقل شود.

باتقدیم احترام

از طرف ساکنین انتهای خیابان هاشمی

ترانسفور ماتور قوی شد

عطف بشرح مندرج درشماره ۱۲۹۱۵ آن روزنامه گرامی تحت عنوان «تشکر ازنظم و انضباط» اشعار میدارد .

بموجب گزارش مامورین مربوطه خاموشی خیابان خوش چهارراه بوستان سعدی بعلت ازدیاد مصرف برق و فشار به ترانسفورماتور آن محل بوده که باتبدیل آن به ترانسفورماتور قویتر خاموشی برطرف وروشنائی محل مذکور تامین گردید .

روابط عمومی برق تهران

مخابره شده

شرحی درشماره ۲۹۰۱ درمورد ارسال تلگرافات گلپایگان بوسیله پست درج شده بود بدین وسیله توضیح میدهد .

بموجب گزارش واصله خبر درج شده بکلی عاری از حقیقت می‌باشد. تلگرافات گلپایگان بوسیله دستگاه های مخابراتی ،مخابره شده وباپست فرستاده نشده است .

اداره اطلاعات ومطبوعات

شماره بیمه نامه ذکر شود

درشماره ۱۲۹۳۱ آن روزنامه گرامی شکایتی از آقای کاظمی نژاد مالك اتومبیل شمار ۱۵۵۳۸ تهران ب چاپ شده مبنی براینکه شرکت بیمه اضافه پرداختی‌هارا نمی‌دهد لذا توضیح میدهد که کلیه اضافه پرداختی‌های بشرکت سهامی بیمه ایران مسترد شده و اگر احتمالا شرکت بیمه دیگری اضافه پرداختی ایشان را مستردنداشته شایسته است نام شرکت وشماره بیمه‌نامه را ذکرفرمایند .

رئیس اداره اطلاعات ومطبوعات ـ پارسا

جدول کلمات متقاطع

شماره ۲۰۹۲

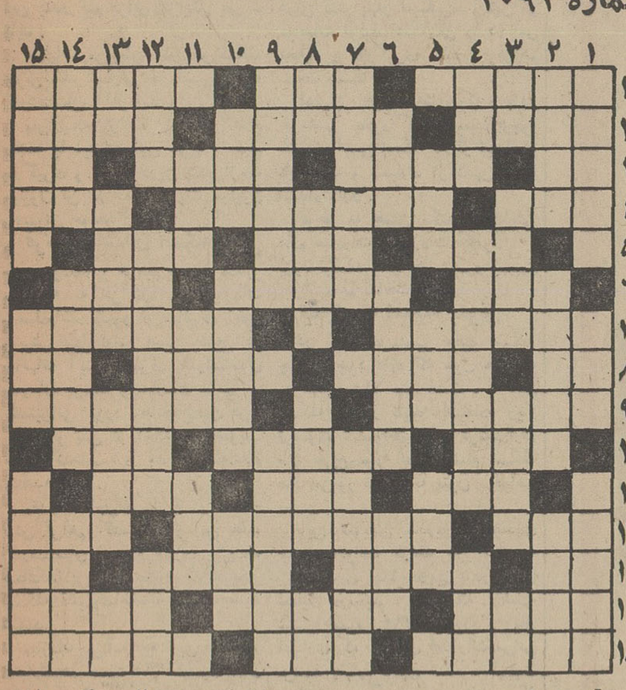

افقی : ۱ـ سقف زمین! ـ ضمیر مفرد مخاطب درمقام مفعول صریح ـ کوچك کردن ۲ـ عهد جوانی ـ از عناصر دارای تشعشات رادیو آکتیوتیه ـ پارچه فروش ۳ـ شامه نواز ـ دست چپ ـ اشاره بشخص مورد نظر ـ حرف تعجب ۴ـ بیماری تنگی نفس ـ هم اکنون مقابل چشم شماست ـ علامتی در موسیقی ایرانی ۵ـ شدید و تند ـ کشوری در آسیا ـ پخش کردن ۶ـ دیوانش معروف است ـ کلمه‌ای که بجای ضمیر وضع کرده‌اند ـ خوگرفتن و الفت یافتن ۷ـ شاعر میگوید صبح روشن بپای صفای این نمیرسد ـ مرکزاستان بلوچستان و سیستان ۸ـ عرب شمسی و قمری آن را دارد ـ نوار طلائی ـ منظور پدر است ـ پیچیدن ۹ـ نوعی یاقوت ـ نقل اقوال بزرگان دین ۱۰ـ یکی از چهار عنصر ـ بازمانده میوه‌ایکه آبش راگرفته‌اند ـ چونکه صدآید این یکی هم پیش ماست ۱۱ـ پشقاب بیضی شکل ـ حرف ندا ـ گرو و درگرو گذاشته شده ۱۲ـ وسیله چوب‌بری و آهن‌بری ـ از سیاستمداران معروف فرانسه که مدتی نیز نخست وزیر بود ـ طرف ومقام ۱۳ـ عدددونده ـ فریاد ـ علی آنرا باکش وقلم‌نی میساختند ـ ضمیر مفرد غایب ۱۴ـ استاندار سابق ـ زن دانشمند و ادیب ـ نویسنده و منشی ۱۵ـ خانه‌اش برسردر باغ ملی است ـ همچنین است و نوعی علامت فعل استمراری ـ باشکال مختلف این میوه را که ازدانه های روغنی است میخورند.

عمودی : ۱ـ پرشدن ـ مرجع و محل بازگشت ـ زیر دست مافوق کار میکند ۲ـ تفالهٔ گندم. درالك ـ قسمتی از بستر ـ نیم دایره مقابل درورودی و پنجره ۳ـ بنده و شما ـ کوی وبرزن ـ راه و طریق است امابین شهرها و مناطق دوراز هم ـ نت منفی ۴ـ یکی از رنگهای اصلی ـ کاری بمیل خود ـ بیگانه و ناشناس ۵ـ اکنون درآرزوی هوائی این‌چنین هستیم ـ گندم آسیاب رفته ـ پوشش ۶ـ پوکرباز میگذارد و بازی میکند ـ نظیر هم‌بودن و شبیه بودن ـ حرف سئوال است یا علامت پرسش ۷ـ ازوسایل درویشی ـ گاهی ازبدشانسی دندان میشکنه ۸ـ علامت مفعول صریح ـ از واجباب‌دین ـ نقاش دیوانه معاصر ـ دریا ۹ـ بمعنی اتحاد است ونام مدارس یهودیان در کشور های مختلف ـ پاك کردن بذر و قنات ۱۰ـ همنظور هم‌تمام‌است ـ مراسمی پس‌از هزار سال ـ تصدیق بی‌ادب ۱۱ـ بدگفتن و سست گردانیدن ـ آبش صفرا براست ـ زحمت‌است و بی‌آن گنج میسر نمیشود ۱۲ـ زردش تلخ است ـ باگندم قاطی میشود ـ مرغ سعادت ۱۳ـ طایفه‌ای ازترکان ماوراءالنهر که سلطان سنجر بدست آنها گرفتار شد ـ منطقه‌ای در استان کرمانشاهان ـ چندی درشکم ماهی زندگی کرد ـ شرعیش دردناك است ۱۴ـ مدد دهنده و کمك کننده ـ کاهواست وبنوعی غذا اطلاق میشود ـ انقلابی معروف فرانسه که درحمام کشته شد ۱۵ـ استواری و محکم بودن ـ طلای سیاه ـ و رم کرده و آماس نموده .

حل جدول شماره ۲۰۹۱

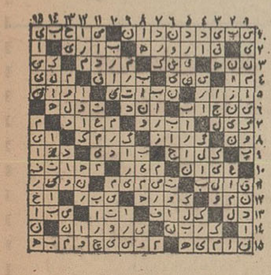

تقویم اطلاعات

چهارشنبه ـ بیست و پنجم تیر ماه ۱۳۴۸ ـ اول جمادی الاول ۱۳۸۹ ـ شانزدهم ژوئیه ۱۹۶۹

ساعات شرعی

استخراج دکترریاضی کرمانی اذان صبح ساعت ۳ و ۱۰ دقیقه . طلوع آفتاب ساعت ۵ و ۱ دقیقه .ظهر شرعی ساعت ۱۲ و ۱۰ دقیقه . اذان مغرب ساعت ۷ و ۳۸ دقیقه .

تلویزیون ملی ایران

کانال ۷

برنامه امشب

۱۵ـ۱۷ اسلاید وموزیك
۰۲ـ۱۸ خلاصه اخبار
۰۶ـ۱۸ کودکان (کمپانی خنده ـ داستان ملل ـ دنیای ما ـ داستانهای تاریخی)
۰۰ـ۱۹ اخبار
۱۵ـ۱۹ گروه آموزش روستائی
۰۰ـ۲۰ گروه ضربت
۳۰ـ۲۰ مشروح اخبار همراه بافیلم های خبری
۰۰ـ۲۱ محله پیتون «۲۳۴»
۳۰ـ۲۱ محله پیتون «۲۳۵»
۰۰ـ۲۲ جشن هنر ـ شیراز
۱۵ـ۲۲ موسیقی کلاسیك «برگولزی توسط ارکستر مجلسی تلویزیون ملی ایران و سونات آلبان برك توسط الکساندریز»
۴۵ر۲۲ پیوند

در تمام مدت پرواز آپولوی ۱۱ هر لحظه که خبر وفیلم جدیدی برسد بلافاصله برنامه های عادی قطع میشود و آخرین اخبار و فیلم های مربوط به سفر آپولو از هر دو کانال پخش خواهد شد .

برنامه نیمروز فردا

۴۵ـ۱۲ اسلاید و موزیك
۰۲ـ۱۳ برنامه کارگر
۳۰ـ۱۳ موسیقی ایرانی
۴۵ـ۱۳ اخبار
۰۰ـ۱۴ پیتون پلیس

کانال ۳

برنامه امشب

۰۰ـ۱۸ اسلاید و موزیك
۳۰ـ۱۸ اعلام برنامه
۳۲ـ۱۸ رازبقا
۰۰ـ۱۹ جوانان
۱۵ـ۱۹ راهنما
۳۰ـ۱۹ آنچه شماخواسته‌اید
۰۰ـ۲۰ خلبان ارنست
۳۰ـ۲۰ مشروح اخبار همراه با فیلمهای خبری
۰۰ـ۲۱ جین‌ایر «قسمت اول»
۳۰ـ۲۱ ادبیات جهان
۰۰ـ۲۲ فیلم داستان صفحه اول
۰۰ـ۲۳ آفرینش هنر
۳۰ـ۲۳ اخرین اخبار

برنامه بامدادی فردا

۳۰ـ۶ اعلام برنامه
۳۲ـ۶ نیایش
۳۵ـ۶ ورزش
۴۵ـ۶ مضحك قلمی
۰۰ـ۷ اخبار
۱۵ـ۷ موسیقی ایرانی
۳۰ـ۷ دختر شاه‌پریان

تلویزیون آموزشی

برنامه فردا

۳۰ـ۸ اهنگها وچشم‌اندازها
۰۰ـ۹ کودکان و نوجوانان
۲۰ـ۹ هنر و هنرآموزی
۳۰ـ۹ ریاضیات دوره دوم
۱۰ـ فیلم آموزشی
۱۰ـ۱۰ طبیعی دوره دوم
۳۰ـ۱۰ برنامه هنری
۴۰ـ۱۰ شیمی دوره دوم
۰۰ـ۱۱ تدریس آلمانی
۲۰ـ۱۱ ادبیات فارسی
۴۰ـ۱۱ فیلمهای سینمائی

تلویزیون آمریکا

برنامه امشب

۰۰ـ۱۷ زندگی همین است
۳۰ـ۱۷ کشف
۰۰ـ۱۸ اخبار
۱۶ـ۱۸ اطلاعات مخصوص
۴۰ـ۱۸ برنامه نجات
۰۵ـ۱۹ عملیات سرگرمی
۰۰ـ۲۰ نمایش جری لوئیز
۰۰ـ۲۱ نبرد
۰۰ـ۲۲ نمایش امشب

اقتصادی

صد میلیون ریال وام به صنایع کوچک واگذار میشود

حداکثر مبلغ هروام یك میلیون ریال است

امروز اعلام شد که بانك ملی ایران براساس قرار دادی که با سازمان صنایع کوچك و نواحی صنعتی ایران وابسته به وزارت اقتصاد، منعقد نموده ، موافقت‌خود رابااعطای وام‌بکلیه صنایع کوچك اعلام داشته واعتباری‌بمبلغ یکصد میلیون ریال برای انجام‌این منظور در نظر گرفته است .

باید دانست سازمان صنایع کوچك و نواحی صنعتی ایران که تنها یك‌سال‌از فعالیت‌آن میگذرد، تاکنون براثر اقدامات وسیع وپی گیرتوانسته است به هدفهای‌خود در مورد ایجاد تسهیلات جهت‌پیشرفت صنایع کوچك نزدیك گردیده‌و قسمتی از اقداماتی را که‌ازهمان اوان تاسیس در همین زمینه آغاز کرده بود، به ثمر برساند.

حل‌مسائل مالی صنایع کوچك درراس اقدامات‌سازمان مذکورقرار داشت و پس از موفقیتی که چند هفته قبل در زمینه بر قراری وام یك‌میلیون ویانصدهزار ریالی‌بدون ضمانت ملکی برای صنایع مستقر درناحیه صنعتی اهواز بدست‌آورد، اکنون نیز موافقت بانك ملی‌ایران را برای اعطای وام بکلیه صنایع کوچك جلب نموده است .

حداکثر این وامها مبلغ یك میلیون ریال‌استو بانك ملی‌ایران بدنبال این موافقت اعتباری بمبلغ یکصدمیلیون ریال‌برای این‌منظور در نظر گرفته است تا از این‌محل بکلیه صنایع کوچکی‌که سلامت و موفقیت انها به تائید سازمان صنایع کوچك و نواحی صنعتی ایران برسد ، پرداخت نماید .

این قرار داد و جلب موافقت بانك ملی در پرداخت وام بدون تضمین ملکی بمنزله اقدام مهمی در زمینه پیشرفت صنایع کوچك میباشد واینده‌سته از صاحبان صنایع با پشت گرمی بیشتری به توسعه صنعت خود خواهندپرداخت ضمنا نحوه پرداخت‌این وامهانشان دهنده این‌نکته است که وام‌مزبور سهل ترین ومناسب ترین وامی است که تاکنون در ایران‌پرداخت گردیده است .

در نیمه اول تیر ماه جاری

۵۸۱ میلیون ریال کالا از کشور صادر شد

● صادرات نیمه اول تیرماه ازرقم‌مدت‌مشابه‌سال‌قبل ۱۲۰ میلیون ریال بیشترشد

طبق گزارش دفتر آمار وزارت دارائی صادرات کشور در نیمه اول تیر ماه جاری بالغ بر ۲۳ هزار و ۹۱۸ تن به ارزش ۵۸۱ میلیون و ۴۱۲ هزار ریال بود. صادرات کشور در نیمه اول تیر ماه جاری نسبت بمدت مشابه خود در سال ۴۷ از لحاظ مقدار یکهزار و ۷۹۵ تن و از نظر ارزش حدود ۱۲۰ میلیون و ۹۴۲ هزار ریال افزایش داشت . اقلام عمده صادرات کشور برحسب کالا در نیمه اول تیر ماه ۴۸ بدین قرار بود .

فرش ۴۵۶ تن به ارزش ۱۸۱ میلیون و ۹۱۱ هزار ریال ، پنبه ۱۳۶۷ تن به ارزش ۶۲ میلیون ۱۶۳ هزار ریال .

میوه های تازه و خشك ۱۴۵۳ تن به ارزش ۴۳ میلیون و ۷۹ هزار ریال .

پوست ـ چرم و مصنوعات آن شوروی باین کشور عزیمت کردند ۷۹۸ تن به ارزش ۵۱ میلیون و ۶۴۹ هزار ریال .

خاویار ۳ تن به ارزش ۴ میلیون و ۳۴۵ هزار ریال .

انواع کتیرا ۳۷ تن به ارزش ۴ میلیون و ۹۵۹ هزار ریال .

انواع زیره ۴۴۲ تن به ارزش ۷ میلیون و ۶۹۰ هزار ریال ،

انواع روده ۳۲ تن به ارزش ۸ میلیون و ۴۲۲ هزار ریال .

پشم و کرك و مو ۹۳ تن به ارزش ۶ میلیون و ۵۸۰ هزار ریال (در نیمه اول تیر ماه سال گذشته ۱۶۳ تن پشم و کرك و مو به‌ارزش ۱۱ میلیون و ۴۲۳ هزار ریال از کشور صادر شده بود) ریشه شیرین بیان ۳۹۸ تن به ارزش ۲ میلیون و ۴۳۷ هزار ریال .

کفش ۱۵۵ تن به ارزش ۱۱ میلیون و ۱۱۵ هزار ریال .

روغن نباتی ۳۴۲ تن به ارزش ۱۰ میلیون و ۶۷۶ هزار ریال .

لینتر ۸۸۰ تن به ارزش ۴ میلیون و ۴۰۶ هزار ریال .

در نیمه اول تیر ماه میال جاری واردات کشور بالغ بر ۱۳۸ هزارو ۱۵۹ تن به ارزش ۴ میلیارد و ۵۵۴ میلیون و ۳۴۶ هزار ریال شده‌است مبالغ حقوق و عوارض گمرکی‌این مقدار واردات در حدود یك میلیارد و ۳۲۵ میلیون و ۹۶۶ هزار ریال میباشد .

مسافرت کارشناسان سیلو به شوروی

سخنگوی وزارت تولیدات کشاورزی اعلام داشت : بمنظور مطالعه در امور فنی سیلوها بخصوص بررسی انواع مختلف‌شن گیرها برای استفاده در سیلوهای جدیدی که‌با همکاری کارشناسان شوروی در ایران ساخته میشود وهمچنین آشنائی باشیوه های مختلف طراحی سیلو ساعت ۷٫۵ صبح امروز آقایان کریم والارئیس سازمان غله کشور، نصراله سماعی قائم مقام مجری طرح ساختمان سیلوهای کشورپاپازیان کارشناس سازمان برنامه بنابه دعوت دولت شوروی برنامه ۴۸ بدین کشور عزیمت کردند

آگهی دعوت مجمع عمومی

بموجب بند ۳ از ماده ۹ اساسنامه از صاحبان سهام شرکت سهامی مواد نسوز امین‌آباد برای تشکیل جلسه مجمع عمومی عادی بطور فوق‌العاده دعوت میشود که درروز پانزدهم مرداد ماه یکهزار وسیصد وچهل وهشت (۱۵٫۸/۴۸) ساعت ده (۱۰) صبح در محل شرکت سهامی کارخانجات ایران واقع در خیابان رازی شماره ۹ حضور بهمرسانند .

دستور جلسه

۱ـ انتخاب اعضاء هیئت مدیره

۲ـ تصویب بودجه

۳ـ تعیین برنامه و خط مشی عمومی شرکت

۴ـ سایر موضوعهائیکه در دستور قرار گیرد.

م الف ۴۶۷۸

هیئت مدیره شرکت سهامی مواد نسوز امین آباد

آ ـ ۳۰۴۷۴

آقای حمید مشکی

بامعدل ۱۹٫۲۹ شاگرد اول کلاس دوم دبستان فارابی

در سر هر سفرهٔ رنگین یا ساده

پنیر اشتها آور و لذیذ بلغار

مکمل هر نوع غذائیست

با مراجعه به مراکز فروش و دریافت نمونه راهنمای طبخ (مجانی) غذاهای لذیذ و مطبوعی تهیه کنید.

فروش در تمام سوپرمارکت‌ها و لبنیات‌فروشی‌های معتبر

پنیر سفید بلغار از شیر سالم گوسفند تهیه میشود و از طعم و مزه مطبوع و طبیعی آن هیچوقت سیر نخواهید شد. پنیر بلغار نه تنها غذای کاملیست بلکه با آن در کمترین مدت میتوان غذاهای متنوع دیگر تهیه کرد.

با تهیه غذاهای مختلف با پنیر سفید بلغار تنوعی به برنامه‌های غذائی خود ببخشید.

شرکت سهامی لبنیات بلغار

تلفن ۳۰۴۹۵۳

نمونه‌های مجانی پنیر بلغار

در لبنیات‌اخوان خیابان سعدی ـ ایران‌سوپر تخت‌جمشید

ترازنامه عمل‌کرد شرکت سهامی ایرانشهر در آخر سال ۱۳۴۷

دارائی		بدهی	
۱ـ صندوق و بانکها	۳۳۸۵۰٫۴۰ ریال	۱ـ سرمایه	۲۰۰۰۰۰۰ ریال
۲ـ غیر منقول	۱۴۵۸۰۴۹٫۹۵	۲ـ بستانکاران	۳۹۶۸۴۵۴٫۹۰
۳ـ بدهکاران	۵۹۲۷۷۰۸٫۵۵	۳ـ اسناد پرداختی	۱۶۹۱۳۹۰
۴ـ اثاثیه	۲۸۵۷۸۹		
۵ـ کالا	۳۰۴۶۲۳		
۶ـ زیان سال ۴۷	۵۴۹۸۲۴		
	۸۵۵۹۸۴۴٫۹۰		۸۵۵۹۸۴۴٫۹۰

حساب سود و زیان

زیان سال ۱۳۴۷	۵۴۹۸۲۴	هزینه اداری	۴۵۷۷۰۷
		زیان حاصله ازفروش کالا	۹۲۱۱۷
توازن	۵۴۹۸۲۴	توازن	۵۴۹۸۲۴

شرکت سهامی ایرانشهر

از : حبیب چینی

اقتصاد عصر ماه «۱»

تفسیر اقتصادی روز

بزرگترین روز های تاریخ بشر آغاز شده است . امروز سفینه مه نورد آپولوی ۱۱ راه ماه را در پیش خواهد گرفت تا برای نخستین بار دو انسان با پای خویش‌سطح ماه را لمس کنند وثابت کنند که تکنیك و دانش بشری‌به پایه‌ای رسیده است که‌بتواند کرات دیگر را به‌تسخیر بشر در آورد . اینکه‌پرواز آپولوی ۱۱ با اشکالات پیش بینی نشده‌ای در عمل برخورد کند مساله دیگری است که‌احتمال آن بسیار ضعیف‌است‌دستگاه های محاسبه بسیار دقیق ، صحت هر جزء از فعالیت دستگاه های عظیم وبینهایت دقیق سفینه آپولوی ۱۱وعقاب ماه نشین راگواهی کرده‌است و باین ترتیب اینك دردقیق‌ترین و حساسترین لحظات تاریخ سراسر زندگی بشر قرار داریم .

ما عادت داریم ظواهر امر را به بینیم وفی‌المثل‌سفینه‌ای را به بینیم که باسه سرنشین شجاع پهنه فضا را میشکافد تا انسان را در ماه پیاده کند. اما اکثر ما از تلاش عظیمی که طی سالها صورت گرفته تا پای بشر به ماه برسد ، بیخبریم . بفرض که مسافرت بشر به ماه با شکست روبرو شود و انسان بکلی از تصرف ستارگان چشم بپوشد ،« که این خود فرضی بعید است، بازهم تلاشی که تا امروز صورت گرفته آنقدر ارزنده است که برای ایجاد دنیائی بکلی دگرگون بادنیای‌امروز ماه، کفایت میکند . ۴۰۰هزار دانشمند در رشته های مختلف و در سطوح مختلف کار کرده‌اند و هزاران سال‌تجربه و علم انسان ، در قالبی کاملا جدید متبلور شده است و میلیارد ها دلار پول خرج شده است تا آپولوی ۱۱ عازم تسخیر ماه گردد.این‌پیشرفت های علمی عظیم برای بشر باقی خواهد ماند و رشد آنها که بصورت حیرت‌انگیز و افزاینده‌ای‌پدیده های علمی جدیدی بوجود خواهد آورد ، چیزی نیست که امروز قابل پیش‌بینی باشد . در سفینه آپولو آنچنانکه خبرگزاری ها مخابره کرده‌اند متجاوز از یك میلیون و ۶۰۰ هزارقطعه مختلف بکار رفته است تصور کنیم کارخانه هائی که این ابزارواساخته‌اند وکارخانه‌های سازنده کار خانه ابزارفضائی ودستگاههای سنجشی که باید هر قطعه آنرا دقیقا آزمایش کنند وکارخانه های سازنده این دستگاههای سنجش ، چقدر باید دقیق کار کنندودر هر یك چه مجموعه‌ای‌ازدانش بشری باید بکار رفته باشد. وبالاخره سوار کردن این قطعات وایجاد هماهنگی و همزمانی عملکرد بین هزاران دستگاه از این قطعات ورعایت دقیق‌تسلسل زمانی‌بین‌دستگاه هائی که باید یکی بعد از دیگری عمل کند ، احتیاج‌به چه تکنیك و علم پیشرفته‌ای داشته است . بشر اینك‌به‌این علوم دانشها دست یافته‌است و این موفقیتی است که به مراتب از اصل پرواز بسوی ماه و پیاده شدن انسان درماه مهمتراست تکیه دنیای‌آینده، شاید بر پروازبسوی‌ستارگان و تسخیر کرات نباشد اما بدون شك انسان بر پیشرفت های علمی که درنتیجه‌کاوش های علمی فضائی ایجاد شده است تکیه خواهد کرد.وباین ترتیب از امروز عصری تازه‌در زندگی بشر ایجاد گردید که باید آنرا « عصر ماه » نامید بدون شك دیری‌نخواهد گذشت که عصر تازه‌ای‌جای عصر ماه را خواهد گرفت زیرا پیشرفت علم و تکنیك در زمان ما آنقدر سریع‌است که شاید از این پس هرسال رابتوان بمنزله‌عصری‌محسوب داشت ، اما در هر حال از امروز نقطه عطفی در زندگی بشر آغاز میشود که بدون شك اقتصاد دنیای آینده را سخت تحت تاثیر قرار خواهد داد و کوششهای مادی بشر شکلی تازه خواهد گرفتو یقینا در روابط اقتصادی‌دنیای ما، بخصوص در قسمت‌مربوط به‌صنعت‌و خدمات دگرگونی های اساسی پیش خواهد آمد که پیش بینی رئوس کلی آنها از هر حیث جالب و سودمند خواهد بود . از فردا بحث خود را در این زمینه ادامه خواهیم داد.

اسکله چوبی بندر خرمشهر بتونی میشود

با توسعه و ترمیم تاسیسات بندر خرمشهر ، ظرفیت تخلیه وبارگیری این بندر نیم برابر افزایش می ـ یابد .

عملیات مربوط‌به تعویض‌اسکله چوبی بندر تجارتی خرمشهربوسیله کارشناسان آغاز شد .

بقراریکه وزارت دارائی اعلام داشته با اجرای این طرح ، حجم بارگیری و تخلیه درین بندر ازیك میلیون تن در سال به یك میلیون و نیم تن خواهد رسید .

● فرسوده شدن اسکله‌چوبی

طرح توسعه و ترمیم بندرخرمشهر با توجه به افزایش میزان‌واردات و صادرات کشور در سالهای اخیر و پیش بینی ادامه همین وضع در سالهای آینده،ازطرف کارشناسان سازمان برنامه و سازمان بنادر و کشتیرانی مورد مطالعه دقیق قرار گرفته و پس از آنکه از تصویب نهائی گذشت ، در ماه گذشته‌اعلام مناقصه شد .

مقدمات اجرای طرح از ۲هفته پیش فراهم گشت و از این هفته کارشناسان اسکله سازی یك پیمانکار ایرانی دست‌به کارتعویض اسکله قدیمو‌ساختمان اسکله‌جدید شدند.

سازمان برنامه به این منظور اعتباری در حدود ۲۹۰ میلیون ریال تخصیص داد که در اختیار وزارت دارائی قرار گرفت .

یك مقام مطلع در موردتعویض اسکله بندر خرمشهر به خبرنگار ما گفت : اسکله فعلی در زمان سلطنت اعلیحضرت رضا شاه کبیر احداث شدویا استفاده از تاسیسات آن هرسال قریب یك میلیون تن کالا تخلیه و بارگیری شده است. ادامه اینوضع و توسعه عملیات تخلیه و بارگیری در بندرخرمشهر که هم اکنون یکی از بنادر بزرك تجارتی کشور بشمار میرود باعث شده که اسکله چوبی فرسوده گردد . بهمین جهت بعضی از کشتیهای بزرك‌تجارتی اقیانوس‌پیما درین بندر پهلو نمیگیرند و این‌امر موجبات تولید اشکالاتی را در امر تخلیه و بارگیری کالا فراهم ساخته است .

اهمیت فوق‌العاده‌ای که بندر خرمشهر بخود گرفته بعلت وجود خطوط آهنی است که از این‌نقطه تاپایتخت و بسیاری از شهرستانها امتداد دارد .

توجه به همین نکته و افزایش دائم صادرات و واردات کشور ، لزوم توسعه بندر خرمشهرو تجهیز آنرا مسلم ساخت .

● تبدیل به اسکله بتونی

در بندر خرمشهر هفت اسکله چوبی وجود دارد که طول هر یك در حدود ۱۱۰ متر است . این اسکله ها در نتیجه استفاده زیاد فرسوده شده‌واحتیاج به ترمیم‌دارد. طبق طرح مورد نظر ، تمام اسکله های مزبور تبدیل به بتون خواهد شد .

این تعویض بتدریج و بنحوی صورت خواهد گرفت که کارتخلیه و بارگیری کالا درین بندر بحال تعطیل درنیاید . بطوریکه اشاره شد با صرف ۲۹۰ میلیون ریال اعتباری که از محل اعتبارات‌عمرانی برنامه چهارم تامین شده ، ظرفیت تخلیه و بارگیری این بندر از یك میلیون تن به یك میلیون و نیم تن در سال افزایش‌خواهد یافت ویا عوائدی که ازین تغییر ظرفیت عاید خواهد شد ، در مدت بسیار کوتاهی نیزتعویض‌اسکله مستهلك خواهد گشت .

همین مقام در پایان توضیحات خودخاطر نشان ساخت . طبق قرار دادی که با پیمانکاربه امضاءرسیده توسعه وتجهیز اسکله‌بندرخرمشهر در مدت ۲ سال‌انجام خواهد گرفت وتاسیسات جدید به سازمان بنادرو کشتیرانی تحویل خواهد شد .

اطلاعات دختران و پسران

همه هفته با یك دنیا مطلب

خبر های ورزشی مدارس

برای نسل جوان

روز های یکشنبه منتشر میشود

آموزشگاه عالی پرستاری رضاشاه‌کبیر

وابسته به جمعیت شیرو خورشید سرخ ایران

در سال تحصیلی مهر ۱۳۴۸ـ۴۹ تعدادی دوشیزه داوطلب از طریق مسابقه و مصاحبه باشرایط زیر می‌پذیرد .

۱ـ دیپلم ششم متوسطه «طبیعی یاریضی » .

۲ـ آشنائی به زبان انگلیسی .

۳ـ سن بین ۱۸ الی ۳۰ سال .

۴ـ سلامتی جسمی روحی .

داوطلبان میتوانند با در دست داشتن مدارك زیر همه روزه از تاریخ ۱۰٫۲/۴۸ الی ۱٫۶/۴۸ از ساعت۸ الی۴ بعدازظهر به آموزشگاه عالی پرستاری رضاشاه کبیر «واقع‌درشهر ری جنب آرامگاه » مراجعه نمایند .

۱ـ ۶قطعه عکس ۴×۶

۲ـ ۶ قطعه عکس ۴×۳

۳ـ ۴ برگ رونوشت شناسنامه .

۴ـ ۳۰۰ ریال حواله بانکی جهت شرکت در کنکور ورودی بحساب جاری شماره ۱۴۰۳ « بانك صادرات شهر ری »

۵ـ فتوکپی مدارك تحصیلی .

۶ـ برگ معافی برای داوطلبین شهریور ماه ۴۷

تبصره : ۱ـ داوطلبان شهرستان ها میتوانند برای ثبت‌نام به شیرو خورشید سرخ همان شهرستان مراجعه و یا شخصا با آموزشگاه مکاتبه نمایند .

۲ـ تاریخ کنکور روز جمعه ۴۸٫۶/۷ از ساعت ۸ صبح .

مصاحبه روز های ۱۹و ۲۰ شهریور ماه ۴۸ ساعت ۸ ـ ۴ بعداز ظهر .

آ ـ ۳۰۲۲۸

قابل توجه بانکها ی‌محترم ، بنگاه های ملی و بازرگانان

نظر باین که قرارداد مورخ ۴۷٫۱/۲۵ بین اینجانبان آقاگل افرازه و حسینعلی نادرخانی با آقایان طاهر و هاشم جنت‌پور درموردمعدن نمك حسین آباد میش مست قم‌باشکالات قانونی مواجه گردیده و اکنون پرونده موضوع لی زدرشعبه‌اول‌بازپرسی تهران بکلاسه۴۷٫۱۳۳ مطرح و مورد رسیدگی است لذاشصت قطعه سفته هریك بمبلغ پانزده هزار ریال‌بامضاءاینجانب آقاگل افرازه در وجه حسینعلی نادرخانی و پشت‌نویسی بامضاء آقای نادرخانی و همچنین شصت‌قطعه‌سفته دیگر هریك به‌مبلغ‌پانزده هزار ریال بامضاء اینجانب حسینعلی نادرخانی در وجه آقاگل افرازه و پشت نویسی بامضاء آقاگل افرازه که در اختیار آقایان طاهر وهاشم‌جنت‌پوربه سررسید از تاریخ ۴۸٫۳/۶ لغایت ۱۳۵۲٫۲/۶ وجمعا بالغ بر مبلغ یك میلیون وهشتصدهزار ریال است که مربوط به قرارداد نامبرده بوده وقرارداد مواجه‌باشکال قانونی شده لذا بدین وسیله‌باستحضار هموطنان عزیزومقامات محترم صالحه و انتظامی میرساند بعللی که در پرونده متشکله در دادسرای تهران مطرح و مورد رسیدگی است کلیه‌سفته های نامبرده نزد آقایان طاهر و هاشم جنت پور از درجه اعتبار ساقط می باشد .

حاج آقاگل افرازه ، حسینعلی‌نادر خانی

۱ـ۲ آ ـ ۳۰۲۷۶

زبان انگلیسی را در کوتاهترین مدت بیاموزید

با ۲۳۷ لیره در مدت دوازده هفته با غذا اطاق و روزانه پنج ساعت درس بدون محدودیت سن برای شاگردان.این مؤسسه از طرف وزارت آموزش و پرورش برسمیت شناخته شده است . لطفاً با نشانی زیر مکاتبه فرمائید .

Ian Josephs M.A. (Oxford University),
The Regency School of English, Ramsgate, Kent, England.

برنامه سینماها

- مایرلینك ـ رنگی ـ ۷۰ میلیمتری ـ عمرشریف شهرفرنك (۶۲۷۶۲۸) ۱۱ـ۳۰٫۳ـ۶٫۳۰ـ۹٫۴۵
- تقدیم باعشق ـ رنگی ـ سیدنی پواتیه تراس‌امپایر ۷٫۴۵ـ ۱۰
- رویای طلائی ـ رنگی ـ آلبانو ـ رومیناپاور ریولی (۷۵۷۷۷۷) ۱۱ـ ۳۰٫۳ـ ۵٫۳۰ـ ۷٫۳۰ـ ۹٫۳۰
- یوسف‌وزلیخا ـ رنگی ـ سینماسکوپ ـ فروزان ـ انیورسال (۶۶۹۵۳) ۱۱ ـ ۳ ـ ۵ ـ ۷٫۱۵ ـ ۹٫۳۰ تراس ۸ـ۱۰ حافظ (۳۳۴۰۷۴) پاسارگاد (۷۹۲۷۸۲) همای (۳۱۱۶۶۹)
- سانیا (۳۵۲۴۴۲) لیدو (۹۵۱۲۸۲) نپتون (۷۶۰۱۳۶) ژاله (۳۰۴۱۲۰) مونت‌کارلو (۷۹۷۴۱) داریوش (۲۶۲۶۵) ۳۰٫۱۰ـ ۲٫۳۰ ـ ۴٫۳۰ ـ ۶٫۳۰ ـ ۸٫۳۰ آسیا (۴۲۹۰۹) ۱۱ ـ ۳ـ۵ـ ۷ ـ ۹
- دیدار ـ آنتونی‌کوئین مازستیك (۶۸۴۶۱) ۱۱ ـ ۳ ـ ۵ ـ ۷ ـ ۹
- پلکان عوضی ـ سینماسکوپ ـ رنگی‌ـسندی‌دنیس گلدن‌ستینی (۶۱۳۲۶۹) ۱۵٫۱۱ـ ۳ـ ۵٫۱۵ـ ۷٫۳۰ـ ۹٫۴۵
- قطار سریع‌السیر فون‌راین ـ رنگی ـ فرانك‌سیناترا دراپوین (۷۸۱۷۹۵) ۷٫۴۵ ـ ۱۰
- رازکیهان ـ رنگی ـ کایردالیا ـ گاری‌لاکوود تاج (۳۱۳۸۶۴) ۱۵٫۱۰ ـ ۱۲٫۳۰ ـ ۳ ـ ۵٫۳۰ ـ ۸ـ ۱۰٫۱۵
- رولزرویس‌زرد ـ رنگی ـ سینماسکوپ ـ ژان‌مورو پلازا (۴۴۲۵۵) ۱۱ ـ ۳ ـ ۵ ـ ۷ ـ ۹
- رستم و سهراب ـ جانی تگزاس مشعل (۳۳۳۸۲۶) ۹ ـ ۱۲ ـ ۳ ـ ۶ ـ ۹
- ادا ـ رنگی ـ دین‌مارتین تراس نیاگارا ۷٫۳۰ ـ ۹٫۳۰
- اولیور ـ رنگی ـ ۷۰ میلیمتری ـ ران‌مودی دیاموند (۶۲۸۴۰۰) ۱۱ـ۳٫۳۰ـ۶٫۳۰ـ۹٫۳۰
- تگزاس آن‌سوی‌رودخانه ـ رنگی ـ دین‌مارتین تخت‌جمشید (۴۳۵۵۰) ۳ـ ۵ـ ۷ـ ۹
- خاطرات آقاموشه ـ رنگی ـ کارتون سینه‌موند (۴۸۳۲۲) ۱۱ـ ۳ـ ۵ـ ۷ـ ۹
- چه‌کسی ازویرجینیا ولف میترسد ـ الیزابت تیلور پارامونت (۴۸۳۲۱) ۱۱ ـ ۲٫۳۰ ـ ۵ ـ ۷٫۳۰ ـ ۱۰
- ساعت ۱۰٫۳۰ تابستان ـ رنگی ـ ملینامرکوری ـ امپایر (۶۲۳۹۴۲) ۱۱٫۳۰ـ ۳٫۳۰ـ ۵٫۳۰ـ ۷٫۳۰ـ ۹٫۴۵
- دام شیطان ـ هلن ـ شیخ مختار ری (۲۲۵۷۸) فردوسی (۳۳۵۷۸۴) ستاره (۵۸۷۲۱) ۱۱ـ ۳ـ۵ـ۷ـ ۹ کیهان (۹۲۳۶۰) مراد (۷۳۳۸۲) کارون (۹۵۱۰۶۵) ماندانا (۷۹۹۸۲) پرسپولیس (۵۸۱۰۸۳) دریا (۷۹۱۷۴۶) ۱۰٫۳۰ـ ۲٫۳۰ـ ۴٫۳۰ـ ۶٫۳۰ـ ۸٫۳۰
- سیاهچال ـ ویلیام‌فرانکلین ـ مویراردموند رکس (۳۳۵۲۹۳) ۱۰٫۳۰ـ ۲٫۳۰ ـ ۴٫۳۰ـ ۶٫۳۰ـ ۸٫۳۰
- چانی‌بوستون ـ رنگی ـ تونی‌کورنیس ـ هنری‌فوندا اریا (۳۳۹۸۸۴) ۹٫۳۰ ـ ۱۱٫۳۰ ـ ۱٫۳۰ ـ ۳٫۳۰ ـ ۵٫۳۰ تراس ۷٫۳۰ ـ ۹٫۳۰
- سنگام ـ رنگی ـ راجندراکومار ـ ویجنتی‌مالا کریستال (۳۳۷۶۰۷۵) ۱۰٫۳۰ ـ ۲ ـ ۵٫۱۵ ـ ۸٫۳۰ ترانس دیانا ۸ بعداز ظهر
- دامی برای دزد الماس ـ حماسه جوزی البرز (۳۰۲۶۵۸) ۸٫۳۰ ـ ۱۲ ـ ۳٫۳۰ ـ ۷ ـ ۸٫۳۰
- دالاهو ـ بهروز وثوقی ـ فروزان دنیا (۳۳۳۸۱۲) ۱۰٫۳۰ ـ ۲٫۳ ـ ۴٫۳۰ ـ ۶٫۳۰ ـ ۸٫۳۰
- تعطیلات بزرك ـ رنگی ـ لوئی‌دوفونس آتلانتیك (۶۲۷۱۷۱) ۱۱ـ ۳٫۳۰ـ ۵٫۳۰ ـ ۷٫۳۰ ـ ۹٫۳۰
- آخرین سکه ـ رنگی ـ الن‌دلون ـ چارلزبرونسون تراس آتلانتیك ۸ـ ۱۰
- عشق در چهار جهت ـ سیلواکوشینا ـ میشل‌مرسیه رادیوسیتی (۴۳۳۲۰) ۱۱٫۳۰ـ ۳٫۳۰ـ ۵٫۳۰ـ ۷٫۳۰ـ ۹٫۳۰ ب.ب (۳۳۶۳۵۴) ۳۰٫۱۰ـ ۱ـ ۳٫۳۰ـ ۶ـ ۸٫۳۰اسکار (۹۵۰۸۹۸) ۱۰ـ ۱۲ـ ۲٫۱۵ـ ۴٫۳۰ ـ ۶٫۴۵ ـ ۹ نیسفون (۹۵۸۸۸۲) ۱۱٫۳۰ـ ۱ـ۳٫۳۰ـ ۴٫۴۵ـ ۶٫۱۵ـ ۸٫۴۵ دیانا ۹٫۴۵ـ ۱۰٫۱۵ـ ۱۲٫۳۰ـ ۳ـ ۵٫۱۵ـ ۷٫۳۰ـ ۱۰ الوند (۳۵۶۵۳۸) ۱۰ـ ۱۲٫۳۰ـ ۳ـ ۵٫۳۰ـ ۸
- روزهای خشم ـ سینماسکوپ ـ رنگی ـ مونتگمری‌وود سانترال (۴۸۶۸۶) ۱۱ـ ۱۵٫۳ـ ۱۵٫۵ـ ۷٫۱۵ ـ ۹٫۳۵ مهتاب (۴۷۷۷۷) متروپل (۳۳۹۴۱۰) ۳۰٫۱۰ـ ۲٫۳۰ ـ ۴٫۳۰ ـ ۶٫۳۰ـ ۸٫۴۵ رویال (۴۹۷۸۵) ۱۱ـ۳ ـ ۵ـ۷ـ۹ مولن‌روژ (۷۲۹۲۹) ۱۱٫۳۰ـ ۳٫۳۰ـ ۵٫۳۰ـ ۷٫۳۰ـ ۹٫۴۵
- وعده ملاقات ـ عمرشریف ـ انوك‌امه گلدیس (۶۲۸۷۱۳) ۳۰٫۳ـ ۵٫۳۰ ـ ۷٫۳۰ (۹٫۳۰ بزبان اصلی)
- انفجار درماکائو ـ رنگی ـ دیویدمك‌کالوم پارك (۳۳۹۶۳۷) ۱۱ـ۱ـ ۳ـ ۵ـ۷ـ ۹
- چرخ بازیگر ـ آرمان ـ فروزان ـ وثوق فری (۹۵۳۳۳۶) ۱۲٫۳۰ـ ۲٫۳۰ ـ ۴٫۳۰ ـ ۶٫۳۰ ـ ۸٫۳۰
- سالومه‌و سندباد ـ سینماسکوپ ـ رنگی ـ گوردن‌میچل پرویس ۱۰٫۳۰ ـ ۱۲٫۳۰ ـ ۲٫۳۰ـ ۴٫۳۰ ـ ۶٫۳۰ ـ ۸٫۴۵
- ۲ مامور آتش‌نشانی ـ رنگی ـ چیچو ـ فرانکو کاپری (۴۸۴۰۱)۱۱ـ۳ ـ۵ـ۷ـ۹ پولیدور (۶۴۵۸۵) ۳۰٫۱۱ـ ۳٫۳۰ ـ ۵٫۳۰ ـ ۷٫۳۰ ـ ۹٫۳۰ـ ۴ـ۶ـ ۸ـ ۱۰
- همراز ـ رنگی ـ سونیل‌دات‌ـممتاز شهرام (۷۷۴۵۴۹) ۱۰ـ ۱۵٫۱۲ـ ۳۰٫۲ـ ۴۵٫۴ـ ۷ ـ ۹٫۱۵
- جوانان زیر آفتاب ـ رنگی ـ آل‌بانو ـ رومیناپاور بولوار (۶۰۲۹۲) ۱۱ـ۲ـ۴ـ۶ـ۸ـ ۱۰

راهنمای پزشکی اطلاعات

دکتر رحمت‌الله سمیعی متخصص بیماریهای پوست وآمیزشی
از مسافرت اروپا مراجعت واز ساعت ۴½ ـ ۷ بعد از ظهر باستثناء روز های ۵شنبه وجمعه ازبیماران پذیرائی مینماید .
خیابان تخت‌جمشید جنب چهار راه بهار شماره ۵۱۳ تلفن ۷۶۱۴۱۴

متخصص گوش و حلق و بینی
دکتر پرویز لاوی ـ خیابان پهلوی‌دوراهی یوسف‌آباد ۶۲۰۰۹۲

درمان بواسیر بدون عمل جراحی
فیسور و فیستول با متد موثر ـ دکتر عباس نیك‌نژاد ـ پذیرائی عصرها خیابان روزولت شمالی زیر تخت طاووس کوی مدائن پلاك ۳۵

ترك تریاك و هروئین
درمان اختصاصی معتادین ـ دکتر پرویز برجیس
باسابقه ده سال تجربه در ترك اعتیاد ، بدون تشنج و بیهوشی
خیابان پهلوی ـ جنب سینما امپایر ـ صبح و عصر ـ تلفن ۶۲۷۹۵۶
ترك تریاك وهروئین طبق آخرین‌روش متداول در امریکا بدون ناراحتی در ۵ روز دکتر برجیس شاهرضا جنب پمپ بنزین فوزیه ۷۶۴۱۴۷ صبح‌وعصر

بیماریهای آمیزشی
دکتر یحیی صدری
بیماریهای آمیزشی و مجاری ادرار میدان بهارستان خیابان صفی‌علیشاه
دکتر معانی ـ بیماریهای آمیزشی ـ فردوسی مقابل بانك ملی پس‌انداز
دکتر دانشگر امراض مقاربتی و مجاری ادرارسبه مقابل پستخانه ۳۰۲۴۱۶
دکتر پولوسا امراض آمیزشی اورولژی فردوسی بالاکوچه صادق ۳۱۲۵۸۹
دکتر محمد رضا مسده ـ دیپلمه‌امریکا ـ دروازه‌دولت ۳۳۴۳۸۹ عصرها
دکتر احتیاطی‌گواهینامه از آمریکاسپه چهار راه پهلوی تلفن ۶۷۰۲۹

داروخانه‌ها

داروخانه مهران خیابان‌شیر وخو رشید چهار راه استخر تلفن ۹۵۴۰۰۷
داروخانه شبانه روزی پارس
جاده پهلوی شمال پارك ساعی تلفن۶۲۰۲۷۹ و ۶۲۹۴۹
داروخانه شبانه روزی پرچم میدان‌شهناز اول خیابان شهباز ۷۴۱۷۱

راهنمای پزشکی اطلاعات

فشارخون‌وبیماریهای‌مزمن درمان‌فلج. چپی چشم‌ورماتیسم
با روش هموپاتیك بیسابقه در ایران دکتر حسن بهره‌مند از دانشگاه هند با ۴۱ سال سابقه ـ سعدی شمالی بیمه تلفن ۳۰۱۶۱۷ و ۸۶۳۲۸

متخصص فیزیوتراپی
دکتر فیصر درمان فلج‌ها ـ درمان عصبی و عضلانی و روماتیسم وسیاتیك تخت جمشید چهار راه بهار کوچه آفتاب تلفن ۷۶۵۶۱۴

متخصص بیماریهای چشم
دکتر صدوقیان عضو آکادمی‌بین‌المللی جراحان سپه‌چهارراه‌پهلوی ۶۶۸۹۰

متخصص بیماریهای جهاز هاضمه
بیماریهای معده ، کبد وروده ، بواسیر بدون عمل جراحی دکتر رفیعی متخصص ازدانشگاه پاریس ـ جامی‌اول کوچه پاریس تلفن ۴۸۱۸۹

متخصص بیماریهای ریوی وسل
دکتر هوشنك طبیب‌زاده خیابان پهلوی نزدیك سینما مهتاب ۴۰۵۰۲

متخصص جراحی فك وصورت
دکتر درطبود کتردندانپزشك‌ا یرج مودت متخصص‌جراحی فك‌وصورت
از آلمان و سوئیس پهلوی اول آریامهر تلفن ۶۲۰۱۶۵ از ۴ تا ۸

متخصص بیماریهای اطفال
دکتر رمضانخانی متخصص بیماری های اطفال قلهك دولت عصرها ۸۱۱۷۰

متخصص بیماریهای پوست
دکتر خضود متخص

نیازمندیهای شما

تلفنهای ۳۱۱۲۲۴ و ۳۱۱۲۲۰

خرید و فروش اثاثیه

خرید

فرش کیهان تلفن ۷۶۳۷۷۶
خریدانواع قالی وقالیچه
در منازل می‌باشد لطفاً یادداشت فرمائید برای معاملات همه نوع فرش با تلفن ۷۶۳۷۷۶ فرش کیهان مکالمه فرمائید خیابان روزولت میدان ۲۵ شهریور

فرش رضوی تلفن ۷۶۴۸۰۰
خریدار انواع فرشهای کهنه و نو صادراتی سنگین قیمت و فروشنده بهترین فرش های نو کاشان برای هر نوع معامله با تلفن ۷۶۴۸۰۰ مکالمه فرمائید روزولت میدان ۲۵ شهریور

نمایشگاه فرش گلشن
تلفنهای ۶۲۸۳۵۵ و ۶۲۱۴۲۱
انواع فرشهای نو از تمام شهرستانها موجود می‌باشد قیمت یك کلام در ضمن فرش نو وکهنه خریداریم .

فرش پارس‌نو تلفن ۷۳۳۰۶
فرشهای کهنه و سنگین قیمت جهت صادرات باوجه نقد از منازل‌با عالیترین قیمت‌خریداریم ضمناًفرشهای‌کهنه بانو تعویض، نقد و اقساط فروخته میشودتلفن ۷۳۳۰۶

فرش اردیبهشت تلفن۶۸۱۶۴
بمدیریت اسماعیل اسدی
باطلاع تلفنی فرشهای کهنه و قدیمی شما را به بهترین قیمت خریداریم . خیابان شاه مقابل سینما ماژستیك

فرش ملك ـ باغ صبا
تلفنهای ۷۶۴۶۱۷ ـ ۶۲۱۴۱۵
همه رقم‌فرش‌نوموجود درضمن فرشهای کهنه و نو شما را نقدا جهت صادرات باروپا خریداریم
آ ـ ۱۱۹۸ ـ ۱۵

فروشگاه خالقی
تلفن های ۳۰۳۰۸۰ و۳۵۲۰۹۰
فرش کهنه و نو و یخچال ، تلویزیون و لوازم منزل شما را خریداریم .

فروشگاه و نمایشگاه آسیا
یخچال ـ تلویزیون ـ اجاق گاز و فرش عادلانه خریداریم
شاه چهارراه پیروز تلفن ۶۱۸۸۳۲

فروشگاه‌شایان تلفن۶۱۳۳۸۱
هرنوع قالی و قالیچه کهنه و نو یخچال تلویزیون اجاق‌گاز و سایرلوازم منزل نقداخریداریم.

فروشگاه ایران فرش
تلفن ۷۷۴۹۷۲
کلیه لوازم شما بهر مبلغ‌باشد بیشتر از سایرین نقد خریداریم.

فرش تخت‌طاوس ۶۲۷۸۶۵
فرش‌های کهنه‌و نو نقداخریداریم معاوضه‌میشود اصغر قرسلی

فروشگاه نیك تلفن ۷۵۷۵۴۶
منصفانه‌ترین خریدار کالای‌دست دوم قالی و قالیچه نو و کهنه وغیره

فروشگاه آریا ۴۹۳۹۳
بهترین خریدار یخچال نفتی‌و برقی، فرش ، تلویزیون خیابان شاه

فروشگاه آرمان‌تلفن ۶۹۶۴۳
بهترین خریدار تلویزیون فرش چراغ‌گاز و هرنوع یخچال‌نفتی

فرش صدری تلفن ۷۶۵۴۹۴
بهار بالاتر از بیمارستان‌شهربانی

فروشگاه بهمن‌تلفن ۶۳۱۸۰۰
خریدار هر نوع فرش واثاث‌منزل

فروشگاه بختیاری ۷۵۹۳۲۹
بهترین خریدار کلیه لوازم منزل

نمایشگاه‌های مبل

پیراهن مبل ۳۳۹۵۰۵
تعویض پارچه مبل ۳۳۹۵۰۵
پرده‌دوزی شهر راه ۳۳۹۵۰۵
پرده‌دوزی ارجمند ۳۳۷۳۷۰

گازمورد نیاز شما

بخش گاز شرکت بوتان
از ساعت ۷ و نیم صبح تا۸ بعدازظهر با تلفن های‌شماره : ۹۵۳۰۵۱ تا ۹۵۳۰۵۵ و ۳۳۸۲۲۱ ۳۳۸۲۲۲ و ۳۳۲۹۲۴ آماده قبول سفارشات مشتریان محترم خود در تهران میباشد .

ادساگاز

از ۷ و نیم صبح تا ۷ و نیم شب تلفن بخش گاز و سرویس: ۴۴۸۰۲ ـ ۴۷۷۶۶ ـ ۶۹۷۴۵

سرویس پخش گاز
جنرال
تلفنهای: ۹۵۸۴۵۲-۹۵۷۶۹۳ ۹۵۹۱۶۴-۹۵۷۷۹۴
پخش گاز در تمام ایام هفته

ایران گاز
همه روزه از ساعت ۷ صبح الی ۱۱ شب تلفن بخش گاز و سرویس ۶۱۱۳۰۱ ۷ شباره

گیتی گاز در خدمت شما
بتلفن های ۲۲۹۹۱ ـ ۷۹۴۵۰۸
۷۸۳۲۱۱ مراجعه‌شوداز شهرستانها نماینده فعال‌می‌پذیرد.

جمشید گاز ظرف ۲ ساعت
هرنوع گاز مصرفی شما را در محل تحویل میدهد تلفن ۶۵۶۲۵
آ ـ ۱۳۴۰ ـ ۲۶

تعمیرات

تعمیرگاه تلویزیون الکترون تلفن ۷۶۳۶۸۴
تعمیر تلویزیون های R.C.A شاوب لورنس ـ تلفنکن ـ سیرا فیلیپس ـ وسایر مارکها و نصب آنتن تمام کانال باسرویس مجهز و سیار بویژه شمیرانات

اهم الکترونیك سرویس
یگانه‌تعمیرگاه‌مجهز تلویزیونهای شاوب لورنس
فیلیپس تلفنکن آر تی ای گروندیك و کنودتور ۶۲۴۸۱۷
آ ـ ۱۱۴۴ ـ ۲۶

سرویس تلویزیون گارانتی
تعمیر تلویزیونهای RTI. RCI سیرا و جنرال الکتریك. نصب کنورتور در تمام نقاط تهران بویژه شمیرانات تلفن ۶۲۸۳۷۱

تلویزیون سرویس یونو
تغییرات انواع تلویزیون های اروپائی و آمریکائی شاوب‌لورنس آر ـ سی ـ آی ـ امرسن‌دموفت وکلیه دستگاه های برقی با سرویس سیار ۷۶۳۲۱۸

تعمیرگاه یخچال فریجیدر
تحت نظر متخصص ۳۰ سال تجربه در امور یخچال ـ لوازم یدکی موجود است تلفن ۷۲۳۳۶ مورد توجه سازندگان وسازمان های نصب و سرویس

سرویس تلویزیون سعید ۷۴۴۳۴
RTI ـ RCI صفائی‌رئیس سابق تعمیرگاه تلویزیون ایران

آنتن تلویزیون حمید.
نصب آنتن خارجی و ایرانی با فیلتر مخصوص تلفن ۳۱۳۱۴۷

شرکت تلویزیون سرویس R.C.A
آر ـ سی ـ ۲
تعمیر انواع تلویزیون ۳۱۳۲۷۸و ۳۱۳۲۶۲

تعمیرانواع تلویزیون‌و یخچال
در منازل با تضمین تلفن۷۶۱۴۹۵

نصب کولر

موسسه مونت‌کارلو
نصب کولر و کانال کشی ساختمان۷۹۶۱۰۳

شستشوی مبل و فرش

سرویس مبل شوئی‌نوین تلفن ۲۷۴۹۰ و ۶۲۴۹۰۰
نظافت مبلمان و فرش در منزل با دستگاه های‌اتوماتیك‌مواد خارجی

دوراکلین سرویس آمریکا
خشکشوئی مبلمان ، فرش ، موکت‌واتومبیل‌در محل‌وابسته بکارخانجات تاول ماستر ایران ۷۵۸۳۹۵ و ۷۵۸۳۹۶

شستشوی مبل و فرش ساحل
نظافت مبلمان و پلیش وسیله دستگاه برقی در جای خود تلفن ۹۵۶۵۶۵

شستشوی مبل وفرش گلین سرویس‌مهرمبتکر و پیشرو
نظافت مبل و فرش در جای‌خود با مواد آزمایش‌شده با دستگاه منحصر بفرد تلفن ۹۵۲۵۴۶

کارخانه قالی شوئی‌داود
فردوسی ۱۳۱ تلفن ۳۱۲۵۴۲

استخدام

۴۰ نفر دیپلمه
پس از یکدوره کارآموزی یك ماهه حسابداری مشغول بکار خواهند شد تلفن ۳۳۵۰۴۰
آ ـ ۱۲۴۹ ـ ۱۰۱

استخدام جوشکار لوله
تعدادی جوشکار لوله درجه یك‌برای خارك‌با حقوق‌مکفی استخدام میشوند واجدین شرایط به پیمانکاری آمیزغ خرمشهر روبروی‌پارك کودك مراجعه نمایند . برای اطلاع بیشتر با تلفن۳۱۳۸۵۸ تماس گرفته شود .
آ ـ ۲۹۶۰۶ ـ ۱۰۵

عده‌ای وزیتور زن ومرد
فعال مورد نیاز است تلفن۷۵۸۰۵۹
آ ـ ۱۳۱۹ ـ ۱۰۵

EMPLOYMENT
WANTED female experienced secretary, bilingual, English and Farsi typist, full-time; good salary. Refer 345 North Villa Ave., 3rd floor. Telephones: 626167-625285, Ext. 02.

یك راننده مجرب
باداشتن ضامن معتبر استخدام میشود تلفن ۶۲۲۵۰۹

مهندسین مشاور سابی
برای خدمت در تهران یك‌نفر مهندس راه‌و ساختمان‌و یکنفر مهندس تاسیسات با تجربه و سابقه کار و آشنا بزبان فرانسه و یا انگلیسی استخدام مینماید. تلفن ۷۵۶۸۸۶
آ ـ ۱۳۱۶۵ ـ ۳۰۱

بانك صادرات ایران آقایانی راکه دارای‌دیپلم در رشته‌ریاضی طبیعی ـ ادبی ـ بازرگانی‌باشند برای کارمندی استخدام میکند، داوطلبان باید خدمت نظام‌وظیفه را انجام داده ویا دارای معافیت دائم غیر پزشکی باشند. سن داوطلبان نیز نباید از ۳۰ سال تجاوز نماید .
برای کسب اطلاع از سایر شرایط استخدام‌بادار کارگزینی این بانك واقع در خیابان شاه مراجعه فرمایند .
آ ـ ۲۷۳۲۰ ـ ۵۰۱

یك شرکت بزرك داروئی برای ویزیت منطقه گرگان و گنبد و حوالی آن بیك دکتر داروساز که بتواند در گرگان‌ساکن‌شودبرای کار بطور فول‌تایم نیازمند است .
علاقمندانیکه‌فاقدشغل دوم‌باشندمیتوانند با صندوق پستی ۲۱۸۴ مکاتبه نمایند

شرکت ابوالحسن دیبا و شرکاء
بیك خانم منشی که بزبان انگلیسی و شورت هند و ماشین نویسی انگلیسی تسلط کامل‌داشته باشد نیازمنداست . لطفا صبحها بآدرس شرکت ـ خیابان حافظ مقابل پارك هتل ـ آقای وفائی زاده مراجعه نمایند .
آ ـ ۳۰۱۴۰ ـ ۶۰۱

بدوشیزه یا بانوئی
ماشین نویس‌ـ مسلط بمکالمات تلفنی صبحها نیازمندیم علاقمندان براهنمای شماره ۵۵۲ روزنامه اطلاعات مراجعه فرمایند .
آ ـ ۱۳۴۸ ـ ۳۰۱

پلی کلینیك ودرمانگاه مجیدیه
بیك‌دندانپزشك و یك ماما احتیاج داردخیابان‌مجیدیه سه راه‌ازمنه تلفن ۷۷۲۹۲۲
آ ـ ۱۳۵۱

راننده پایه دو همکاتی و باسابقه کار در امور داروئی و داشتن سواد کافی از طرف‌یك شرکت بزرك داروئی برای منطقه کردستان استخدام میشود . با صندوق پستی ۲۱۸۴ مکاتبه‌نمائید .
آ ـ ۱۳۵۶ ـ ۲۰۱

آگهی استخدام
سازمان صنایع نظامی بمنظور تکمیل کادر بهداری خوداحتیاج به‌تعدادی‌پزشك عمومی دارد‌که برابر قانون استخدام کشوری‌و یا پیمانی استخدام میشوند‌داوطلبان میتوانند برای مصاحبه حضوری تاتاریخ ۲۰ر۴۸ روز های ۲شنبه ـ ۳شنبه ـ ۵شنبه هر هفته از ساعت ۷ صبح‌الی۲ بعد از ظهر با در دست داشتن مدارك تحصیلی و سربازی به مدیریت‌بهداری و بهداشت‌سازمان مراجعه نمایند .
سازمان صنایع نظامی
آ ـ

یك جوان دیپلمه
فعال آشنا به امور بانکی و فروشندگی با معافیت و سابقه کار موردنیاز است .
طالبین روزهای یکشنبه و سه شنبه هر هفته به آدرس خیابان سپه‌مقابل‌موزه پاساژ باستان‌شرکت سهامی متارول تلفن ۳۰۳۱۸۱ ـ ۳
مراجعه نمایند .
آ ـ ۳۰۳۸۲ ـ ۲۰۱

شرکت معظم داروئی یك طبیب قسلط بزبانهای آلمانی و انگلیسی را برای کادرعلمی خود بطور فول‌تایم و با شرایط خوب استخدام میکند لطفا بزبان آلمانی با صندوق پستی ۲۱۸۴ مکاتبه‌نمائید .

WANTED
Highly qualified teachers of English to teach morning or afternoon classes. Please apply personally at Kourosh Language House, Pahlavi Avenue, Amini Building (between Amirakram and Shahreza) 5-7 p.m. everyday.

سکرتر
سکرتر برای مطب مورد نیاز است از ساعت ۴½ الی ۸ بعد از ظهر تلفن ۴۹۱۴۰
آ ـ ۱۳۵۲

بدو جوان دیپلمه
جهت بازاریابی نیازمندیم تلفن ۴۲۰۰۷
آ ـ ۱۳۵۹ ـ ۲۰۱

شرکت داروئی مشهور خارجی یك خانم دکتر داروساز و یك آقای دکتر داروساز را بطور فول‌تایم برای انجام ویزیت در تهران استخدام میکند لطفاتحت شماره ۵۵۳ روزنامه اطلاعات مکاتبه فرمائید .

شرکت سهامی کارتن ایران
چند نفر کارگر ساده باسواد و بامعافی دائم استخدام مینماید آدرس کیلومتر ۹ جاده قدیم کرج
آ ـ ۱۲۶۸ ـ ۶۰۱

به یکنفر کارمند مطلع در
امر لوازم یدکی‌که زبان انگلیسی یا آلمانی بداند نیازمندیم . به تلفن ۳۱۳۵۰۰ مراجعه شود .
آ ـ ۱۳۲۰۱ ـ ۲۰۱

ماشین نویسی
شرکت سهامی‌ریسندگی وبافندگی فخر ایران بیکنفربانویا دوشیزه تحصیل کرده و با تجربه که آشنائی کامل‌بهزبان انگلیسی‌و ماشین نویسی فارسی و لاتین داشته باشدبرای‌تمام روزنیازمند است .
از داوطلبان خواهشمند است به تلفن ۴۷۰۵۸ مراجعه نمایند.
آ ـ ۱۳۱۹۳ ـ ۲۰۱

یك خانم ماشین نویس
باتجربه که فارسی وانگلیسی را بطور صحیح ماشین کرده و آشنائی بزبان انگلیسی داشته باشد موردنیاز است علاقمندان میتوانند روز های یکشنبه و سه شنبه هر هفته بآدرس خیابان‌سپه مقابل موزه پاساژ باستان شرکت متارول تلفن ۳۰۳۱۸۱ ـ ۳ مراجعه نمایند .
آ ـ ۳۰۳۸۰ ـ ۲۰۱

خبرنگار و مترجم برای ژورنال دوتهران
ژورنال دو تهران ، نشریه فرانسوی زبان موسسه اطلاعات ، برای اجرای برنامه های تکاملی که مورد نظر است ، نیاز به استخدام نویسندگان جوان فرانسه‌دانی بعنوان خبرنگار و مترجم دارد . داوطلبان علاوه‌بر تسلط به زبان فرانسه ، باید ماشین‌نویسی لاتین نیز بدانند. حائزان شرایط بین ساعت ۷ و ۸بعداز ظهر (بجز روز پنجشنبه) به دفتر هیئت تحریریه روزنامه واقع‌درساختمان موسسه اطلاعات خیابان سپه ، کوچه روبروی پست ، مراجعه کنند .
۳ ـ ۱

کارگر زن
تعدادی کارگر زن با مشخصات زیر :
۱ ـ سن بین ۱۸ تا۳۵ سال
۲ ـ تحصیلات حدود۴ ساله ابتدائی
در یکی از کارخانجات تولیدی‌استخدام‌میشوند. واجدین‌شرایط میتوانند همه روزه بین ساعات ۹ تا۱۱صبح بمحل‌کارخانه واقع در خیابان ایزنهاور چهارراه خوش ـ کوچه برق شهاب شماره ۱ مراجعه نمایند .
آ ـ ۳۰۰۸۲ ـ ۵۰۱

یکنفردیپلمه جهت‌کتابداری
کتابخانه کرمان موردنیاراست داوطلبان بدبیرخانه هیات امناء واقع در خیابان قوام‌السلطنه ساختمان اداره کل کتابخانه ها مراجعه نمایند .
آ ـ ۱۳۶۱ ـ ۶۰۱

استخدام
یك سازمان جدید التاسیس تعداد۲۰ نفر بازاریاب زن و مرد با شرایط زیر استخدام میکند خوش پوش . خوش برخورد و خوش‌بیان حداکثر سن ۳۰ سال کسانیکه تحصیلاتشان از دیپلم‌به بالا و انگلیسی بدانند مقدمند.
داوطلبان واجد شرایط همه روزه از ساعت ۸ الی ۱۲ به‌نشانی خیابان‌تخت جمشید شرقی‌رسیده به سه راه تخت جمشید شماره ۴۲۸ ساختمان الکترو زیبا طبقه چهارم مراجعه فرمایند .
آ ـ ۳۰۴۱۶ ـ ۲۰۱

شرکت سهامی فاکوفلکس ایران
۹نفر فروشنده تحصیلکرده واجد شرایط ذیل استخدام میکند :
حداقل معلومات دیپلم
داشتن دفترچه پایان خدمت سربازی .
سن کمتر از ۲۲ وبیشتراز ۴۰ سال نباشد .
حداقل دو سال سابقه‌فروشندگی کسانی‌که‌وسیله تقلیه داشته‌باشند مقدم خواهند بود .
به داوطلبان حقوق ثابت و کمیسیون و هزینه ایاب ذهاب پرداخت خواهدشد.
داوطلبان بایستی بتوانند تضمین مورد قبول شرکت را تامین نمایند لطفا خیابان تخت‌جمشید شرقی ـ شماره ۶۲۷ مراجعه نمایند .
آ ـ ۳۰۳۵۰ ـ ۲۰۱

Industrial Unit in Tehran requires:
1— Young Engineer (Mechanical, Industrial or Production background), excellent command of English (spoken and written), with proven capability and keen interest in plant administrative operations (paper work systems, material and system controls, stock control and planning, costing, etc...).
2— Young Technician, excellent command of English (spoken and written) with experience in mechanical engineering.
3— Young Secretary-Typist or Office Clerk (preferably male), with perfect command of English.
Send applications, own handwriting, with curriculum vitae and details previous experience (if any), stating exact age, with recent passport size photograph, to Central Post Office Box 1508, TEHRAN. All positions permanent and full time.

یك‌نفر دوشیزه‌یا بانوی‌دیپلمه
که به ماشین نویسی فارسی و لاتین‌مسلط‌بوده و بزبان‌انگلیسی آشنائی داشته باشد جهت کارتمام وقت با حقوق مکفی استخدام‌می‌شوندخیابان فردوسی شمالی شماره ۴۶ شرکت سهامی خوراك
آ ـ ۳۰۵۰۶

یکنفر دوشیزه یا بانوی
ماشین نویس فارسی مورد احتیاج است‌آدرس خیابان کریم خان زند کوچه عسجدی (جنب شعبه بانك ملی) شماره ۱۸ شرکت سهامی وارسا تلفن ۶۲۹۴۷۳
آ ـ ۱۳۴۲ ـ ۲۰۱

بچند نفر کارگر فلز کار
نیازمندیم ۶۱۲۴۹۸
آ ـ ۱۳۳۳۷ ـ ۲۰۱

پرستار بچه و مستخدمه
یکنفر پرستار با سواد جهت نگهداری بچه سه ساله و یکنفر مستخدمه باحقوق مکفی استخدام میشوند . داوطلبانی کدسن آنان در حدود ۳۵ سال است می‌توانند بتلفن ۶۲۴۹۷۳ مراجعه نمایند.
آ ـ ۱۳۱۹۵ ـ ۲۰۱

آگهی استخدام
چند نفر ماشین نویس لاتین که زبان انگلیسی را بخوبی بدانند و دارای گواهینامه دوره دوم دبیرستان باشند استخدام میشوندداوطلبان میتوانندتقاضای خود را به راهنمای شماره ۵۵۹ اطلاعات بفرستند .
آ ـ ۳۰۰۷۸ ـ ۶۰۱

بچند نفر چرخکار دوشیزه یا بانو
که سابقه کار با چرخ برقی داشته باشندجهت تریکونیازمندیم نادری مقابل تولیدارو کوچه شاهرخ پلاك ۱۷ کشاف آلماتلفن ۴۲۴۵۱
آ ـ ۱۳۲۹۳ ـ ۳۰۱

کاغذدیواری‌دوبل‌ـ برجسته‌وقابل شستشوی
دکورا متر مربع ۴۰ ریال
نمایشگاه نخت جمشید مقابل سفارت آمریکا شماره ۴۸۵ تلفن ۷۶۳۳۸۴ دفتر کارخانه بوذرجمهری غربی ساختمان حمیدین تلفن ۳۴۰۸۰

مساکن ـ اوراق و مستغلات

فروش

خرید وفروش اراضی نارمك
تهران پارس ـ پول شرطی بازرگانی امینی تلفن ۷۹۰۰۹۰

پهلوی‌دره فشلاق داودیه
قیطریه ولنجك عابدی ۸۰۰۰۹۵

زمینهای زعفرانیه دره فشلاق مکالیر وسعادت‌آباد، عباس آباد ، فرحزاد
را خریداریم بازرگانی جلالی خیابان پهلوی‌تلفن های ۶۲۶۴۱۱ و ۶۲۴۱۹۳

آژانس شهرزاد ۸۸۱۷۰۹
مرکز خرید و فروش اراضی فرمانیه

یکباب مغازه
واقع در خیابان شاه‌آباد با برق و آب مجهز آماده کار بفروش میرسد . طالبین بتلفن ۹۵۹۷۱۵ مراجعه فرمایند .

لاله‌زاربنگاه‌کوشان ۳۳۹۷۸۴
فروشنده املاك در همه جا
لطفا باتلفن‌دستور فروش‌بفرمائید
آ ـ ۲۹۲۷۴ ـ ۵۰۱

خانه فروشی
در صد قدمی میدان شاهپور ـ کوچه انجمن شماره ۲۲ بمساحت ۲۶۰ مترداراى هفت اطاق ـ برق وآب بمبلغ۷۵ هزار تومان بدون واسطه فروخته‌میشود تلفن۲۵۶۰۰
آ ـ ۱۳۱۰۳ ـ ۳۰۱

موسسه فرهنگی سعادت‌ایران
انگلیسی را زیر نظر دبیران باتجربه‌درمدت کوتاهی میآموزد ضمنا کلاسهای متفرقه از اول‌مهر در این موسسه مشغول تحصیل میشوند.سیدخندان تلفن ۷۷۲۹۹۰
آ ـ ۱۳۵۸ ـ ۵۰۱

بانوان و دوشیزگان محترمه
با فراگرفتن یك‌حرفه‌بین‌المللی آتیه خود را تامین کنید .
ترقیات صنعتی و بازرگانی ایران، تقاضای روز افزونی‌برای بانوان و دوشیزگانی که در حرفه‌های ماشین های‌الکترونیکی کی‌پنچ و پروگرام I.B.M دیپلمه باشند ایجاد کرده‌است.
برای اطلاعات بیشتر به‌موسسه خدمات محاسباتی الکترونیکی I.B.M مراجعه فرمائید .
چهار راه شاه خیابان کودرز (پشت فروشگاه بزرك) شماره ۱۶ تلفن ۴۶۶۶۴
آ ـ ۱۳۶۰

تعلیم رانندگی
هنرستان فنی پرستو
مرکز آموزش‌صحیح رانندگی، مکانیکی ،ترافیك‌مجهز به‌بهترین ومدرنترین وسیله آموزش تهران خیابان شاهپور چهار راه گمرك
تلفن : ۳۳۹۱۶

تدریس خصوصی
انگلیسی یا فرانسه توسط خارجی تلفن ۴۷۱۴۱
آ ـ ۱۰۲۷ ـ ۲۶

کلیه دروس ریاضی ششم دیاضی
را تدریس میکنم تلفن ۷۸۱۷۷۶
آ ـ ۱۲۳۱۹ ـ ۱۰۱

تدریس ریاضیات
فیزیك ـ شیمی در منازلتان‌با بهترین معلم تلفن ۷۹۶۱۰۳
آ ـ ۱۳۰۶ ـ ۶۰۱

زبان انگلیسی را
توسط تحصیل‌کرده‌امریکا درمنزل بیاموزید تلفن ۵۱۰۷۰ بعد از ۵
آ ـ ۱۳۱۹۷ ـ ۲۰۱

ریاضیات ـ فیزیك و شیمی
توسط دانشجوی مهندس ریاضی دانشگاه صنعتی آریامهر تلفن ۹۶۲۵۷۱
آ ـ ۱۳۲۷۷ ـ ۲۰۱

ریاضیات . فیزیك .شیمی
توسط دانشجو تلفن ۴۵۷۸۹
آ ـ ۱۳۲۲۵ ـ ۲۰۱

ریاضیات‌عالی‌ـ فیزیك‌ـ شیمی
توسط فارغ‌التحصیل فنی ۷۹۶۲۵۷
آ ـ ۱۳۳۴۳ ـ ۲۰۱

ریاضیات ـ فیزیك ـ شیمی
دانشجوی دانشکده فنی ۶۱۳۴۴۳
آ ـ ۱۳۴۰۳ ـ ۲۰۱

تدریس خصوصی
توسط دانشجوی سال چهارم دانشکده اقتصاد بعد از ظهرها از ساعت ۲ تا ۵ به تلفن۷۸۶۹۴ مراجعه فرمائید .
آ ـ ۱۳۶۱ ـ ۲۰۱

ریاضیات فیزیك مکانیك شیمی ششم
کنکور و ریاضیات عالی و دانشگاهی توسط مقدم ۹۵۳۸۸۷
آ ـ ۲۷۷۱۶ ـ ۱۰۵

جویای کار
دیپلمه حسابدار بانجربه جویای کار است ۷۹۳۲۲۲

گمشده
گذرنامه شماره ۵۷۸۹۴۲ر۷۱۳۵ که در تاریخ ۴۳ر۱۲ر۲۸ صادر شده متعلق باینجانب حاجی‌محمد شرکت‌نخجوانی مفقود شده است.
آ ـ ۱۳۳۵۳

گذرنامه اینجانب عباس رئوف جاه در حدود شرکت میهن‌توردر خیابان فردوسی مفقود شده است از یابنده متمنی است بآدرس‌زیر اعلام داده و دو هزار ریال مژدگانی دریافت دارد
خیابان تهران‌نو ـ خیابان وثوق‌کاشی ۴۵ یا باداره گذرنامه
آ ـ ۱۳۴۵۷

برای اتومبیل شما

نمایشگاه رحمتیان
اولین تهیه کننده چادرمخصوص روی اتومبیل وروکش تشك و فرش آماده برای انواع‌اتومبیل فردوسی مقابل صندوق پس‌انداز ساختمان‌آفتاب شرق شماره ۸تلفن ۹۵۳۷۰۳ و ۹۵۹۶۹۲

کرایه

اتولوکس
اتومبیلهای تشریفاتی باراننده برای داخل وخارج تهران میدان فردوسی تلفن ۴۴۶۰۵ و ۶۱۱۲۷۰
آ ـ ۹۹۵ ـ ۱۰۱ ـ ۷۱۵

مسافربرها

مژده به مسافرین محترم اصفهان
شرکت مسافرتی عدل از روز پنجشنبه ۴۸ر۴ر۱۹ همه روزه اتوبوسهای مجهز دولوکس در اختیار مسافرین محترم خود قرار خواهد داد تلفن ۴۸۵۰۸ و ۳۰۳۶۳۱

کاج بار
باركش شهر وحومه
بیمه اثاثیه منزل
تلفن
۴۱۱۱۱
۶۱۱۱۱۱

برای ساختمان شما

کاغذدیواری ونقاشی‌ساختمان
جانفدا باقساط تلفن ۷۸۱۹۷۷

طرح محاسبه نظارت واجرای
کلیه کارهای ساختمانی توسط شرکت ساختمانی رامونا تلفن ۶۰۲۶۹
آ ـ ۱۱۵۶ ـ ۱۵۰۱۰

رفع گرفتگی لوله ساختمان
در ۲۰ دقیقه سازمان تراکم
تلفن ۸۸۱۶۸۱

لوله بازکنی فاضل آب
بادستگاه تراکم‌هوا
مقدم ۶۴۶۳۵

رفع گرفتگی هرنوع لوله ساختمانی
باه دستگاه تراکم‌هوا ـ تلفن ۷۸۷۲۷

لوله بازکنی فاضل آب
بادستگاه تراکم‌هوا
تلفن ۷۵۶۴۰۸

متفرقه

بهترین عینك‌های طبی
بالنزشکن از معروفترین کارخانه های دنیا و بهترین عینك های آفتابی را از داروخانه تخت‌جمشید ابتیاع فرمائید . تلفن ۴۰۳۸۶ ـ ۶۸۱۰۱ احد زاده

اطلاعیه مون‌تایگر
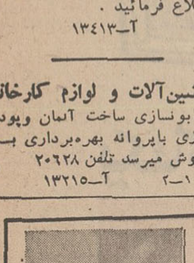

حلقه‌مُعظر مون تایگر
دشمن سرسخت حشرات مزاحم شب
معروفیت جهانی دارد.
درموقع خرید بمارك بالا (ماه و ببر) توجه فرمائید واز خرید حلقه های تقلیدی بی‌کیفیت و بدون ضمانت خودداری فرمائید.

اقلا شما که با سواد هستید گول نخورید در موقع‌خرید بمارك‌مون‌تایگر (بعلامت بالا) ماه و ببر توجه فرموده‌ازفروشنده محترم مون‌تایگر اصلی‌را درخواست فرمائید .

خرید موتور وژنراتوردست‌دوم
یکدستگاه موتور برق و ژنراتور ۳۰۰ الی ۴۰۰ کیلوواتی کامل حاضر بکار و یکدستگاه ۱۵۰الی ۲۰۰ کیلوواتی کم کار کرده مورد نیاز است به تلفن ۶۹۵۰۱ اطلاع فرمائید .
آ ـ ۱۳۴۱۳

ماشین‌آلات و لوازم کارخانه
صابونسازی ساخت آلمان وپودر سازی بایروانه بهره‌برداری به فروش میرسد تلفن ۲۰۶۲۸
آ ـ ۱۳۲۱۵ ـ ۲۰۱

معاملات پول

پول‌تومانی۴ شاهی ۷۳۵۴۱

پول درمقابل املاك شمال
شهر وشمیرانات‌موجود است‌به تلفنهای ۳۳۹۰۶۷ و ۳۳۶۸۸۵ مراجعه فرمایند

چکهای برگشتی
۶ تا۸ بعدازظهر ۶۵۴۶۴ ـ مقدم

پول شرطی نیازمندیم ۴۸۴۶۳

وام در مقابل تلفن ۳۳۷۴۳۷

پول‌شرطی باسودبانکی ۴۸۴۶۴

وام‌درمقابل تلفن‌فوری ۳۳۷۴۳۷
آ ـ ۸۷۸ ـ ۱۰۱ ـ ۲۶

قبوض اصلاحات ارضی

قبول اصلاحات ارضی بیواسطه
خریداریم یاکیسور ۲۲۷۲۹
۶۲۷۶۹۷

قبوض قالی و قالیچه بانك
کارکشائی رابحه اکثر قیمت خریداریم . سبزمیدان اول‌سرای حاج رحیم‌خان‌خامسی تلن۵۸۶۶۰

قبوض قالی بانك کار ـ گشائی اضافه‌تر ازقیمت ارزیابی شده خریداری میشودفرش اردهالی‌اول بازارکفاشهاسرای‌مهدیه تلفن ۲۳۴۸۲

وکلای دادگستری

دادالو کاله آقای ریاض‌اله تبیانی
چهار راه عزیزخان نبش شمالی جامی تلفن ۶۶۴۹۶ وقت ملاقات ۵ تا ۸ بعد از ظهر

فروش اتومبیل

فولکس واگن و فیات ۱۹۶۹ را از شرکت
سهامی عباد خیابان امیرکبیر خیابان ملت تلفن های ۳۰۴۱۸۱ و ۳۰۴۴۷۲ خریداری فرمائید
آ ـ ۱۰۳۵ ـ ۱ ـ ۳۰

لندرور‌مدل ۶۶ تلفن ۴۴۷۳۳
آ ـ ۱۳۳۴۹ ـ ۱۰ ـ ۳

رنو (فورگونت)
مدل ۶۶ تلفن ۴۴۷۳۳
آ ـ ۱۳۴۰۵ ـ ۱ ـ ۳

اولین بازار اتومبیل‌در ایران
خرید و فروش و معاوضه اتومبیل به قیمت روز و عادلانه انجام میشود سرچشمه توقفگاه کاروان ۳۰۱۳۲۷

اجاره داده می‌شود

بوتیك شیك
بادرآمد وشهرت‌بسیار خوب در محل مرغوب به علت مسافرت باجاره یا فروش واگذار میشود طالبین عصرها با تلفن ۷۰۱۹۷ مذاکره فرمایند .
آ ـ ۱۳۰۰۷ ـ ۵۰۱

منوچهری ـ ارباب جمشید
کوچه بن‌بست‌معتضدی ۱۸۸اطاق باجاره میرسد .
آ ـ ۱۳۳۰۵ ـ ۹۰۱

اجاره میشود

موسسه امور خارجیان
مخصوص اجاره منازل تخت‌جمشیدشرقی کاشی ۵۰۳ ـ ۷۱۷۸۲
آ ـ ۱۳۶۲ ـ ۲۶۰۱

یك موسسه دولتی
برای محل دفتر مرکزی کار خود باساختمانیکه در حدود ۲۵ اطاق با تجهیزات مربوطه و دسترسی به پارکینگ برای‌اتومبیل داشته باشد در مرکز و شمال شهر احتیاج دارد طالبین میتوانندازاز ساعت ۹ صبح تا ساعت ۱۲ با تلفن شماره ۹۵۴۰۸۵ تا ۹۵۴۰۸۸ باآقای امینی تماس حاصل‌نمایند
آ ـ ۳۰۳۶۸ ـ ۲ ـ ۱

واگذاری شود

دو باب مغازه مدرن
باآب و برق و یك آپارتمان ۵اطاقه هال برق آب و تلفن‌واقع در خیابان قزوین برای دفتر واگذار میشود . بعد از ظهرها تلفن ۹۵۰۵۳۹
آ ـ ۱۳۱۵۵ ـ ۵۰۱

مطب اختصاصی اطفال
باهمه وسائل در خیابان تخت جمشید واگذار میشود ازساعت ۵ تا ۸ بعد از ظهربتلفن ۶۵۶۹۲ مراجعه فرمائید .
آ ـ ۱۲۶۸۷ ـ ۲۰۱

فروش اتومبیل

فولکس واگن و فیات ۱۹۶۹ را از شرکت
سهامی عباد خیابان امیرکبیر خیابان ملت تلفن های ۳۰۴۱۸۱ و ۳۰۴۴۷۲ خریداری فرمائید
آ ـ ۱۰۳۵ ـ ۱ ـ ۳۰

لندرور‌مدل ۶۶ تلفن ۴۴۷۳۳
آ ـ ۱۳۳۴۹ ـ ۱۰ ـ ۳

رنو (فورگونت)
مدل ۶۶ تلفن ۴۴۷۳۳
آ ـ ۱۳۴۰۵ ـ ۱ ـ ۳

اولین بازار اتومبیل‌در ایران
خرید و فروش و معاوضه اتومبیل به قیمت روز و عادلانه انجام میشود سرچشمه توقفگاه کاروان ۳۰۱۳۲۷

تعمیرگاههای اتومبیل

تعمیرگاه وانو سرویس‌پارس
نمایندگی مجازشماره۱۸۰فولکس واگن خیابان مخصوص روبروی بیمارستان لقمان‌الدوله ادهم تلفن های ۹۵۳۷۰۳ و ۹۵۹۶۹۲

**تعمیرگاه مجاز فولکس

گزارش از سرویس فضائی اطلاعات...

لحظه بلحظه با «آپولو ۱۱»

جزئیات برنامه پرواز «آپولو» باین شرح است:
(در این برنامه ساعتها بوقت گرینویچ که با ساعت تهران سه ساعت ونیم اختلاف دارد تعیین شده‌است) ساعت سیزده و سی ودو دقیقه امروز (پنجم دو دقیقه بعد ازظهر بوقت تهران) سفینه آپولو ۱۱ باسه سرنشین: آرمسترانك، ادوین الدرین و کولینز از برج شماره ۳۹ پایگاه کیپ کندی بفضا پرتاب میشود. در ساعت ۱۳و۴۳دقیقه سفینه در مدار زمین قرار می‌گیرد و خودرا برای حرکت بسوی مقصدآماده می‌کند.
در ساعت ۱۶و۳۳ دقیقه سومین و آخرین مرحله موشك آکش میشود و «آپولو ۱۱» راه کره ماه را در پیش می‌گیرد.
در ساعت ۱۶و۵۳ دقیقه مانور پیوستن سفینه ماه نشین به‌سفینه مادر انجام میشود و درساعت ۱۷ وسه‌دقیقه سفینه‌ماه نشین در هماغه سفینه مادر قرار می‌گیرد. درساعت۱۷و۴۳ دقیقه آخرین قسمت موشك ساتورن از سفینه جدا میشود.

پنجشنبه ۲۶ تیرماه (۱۷ ژوئیه)

ساعت یك و ۶ دقیقه مانور تصحیح مسیر
ساعت ۱۶و۱۶ دقیقه دومین مانور برای تصحیح مسیر

جمعه ۲۷ تیرماه

ساعت ۲و۳۲ دقیقه استراحت سرنشینان
ساعت ۱۹و۲۷ دقیقه سومین مانور برای تصحیح مسیر
ساعت ۲۲و۳۲ دقیقه نیل آرمسترانك در سفینه‌ماه‌نشین در کنار الدرین قرا رمی‌گیرد.
ساعت ۲۳و۱۷ دقیقه بررسی دستگاههای سفینه ماه‌نشین.

شنبه ۲۸ تیر ماه

ساعت ۱و۳۲ دقیقه سه فضانورد بخواب میروند.
ساعت ۱۳و۲۷ دقیقه چهارمین مانور تصحیح مسیر
ساعت ۱۷و۳۶ دقیقه قطار فضائی در یك مدار بیضی در مدار کره ماه قرار می‌گیرد.
ساعت ۲۱و۴۳ دقیقه مدار بیضی شکل به‌مدارد ایره‌ای تبدیل میشود.

یکشنبه ۲۹ تیر ماه

ساعت ۱۱و۵۷ دقیقه آلدرین وارد سفینه ماه‌نشین «لم» میشود.
ساعت ۱۲و۲۲ دقیقه آمسترانك بنوبه خود در کنار آلدرین قرار می‌گیرد.
ساعت ۱۷و۲ دقیقه سفینه ماه‌نشین از سفینه مادرجدا میشودو کولینز به‌تنهائی فرماندهی «آپولو»رابدست می‌گیرد.
ساعت ۱۹و۱۲ دقیقه سفینه ماه‌نشین در ارتفاع ۱۵۰۰۰ متری برفراز کره ماه بپرواز در می‌آید.
در ساعت ۲۰وهشت دقیقه مرحله نهائی فرود آمدن در کره ماه آغاز میشود. و اندکی بعد کابین باروشن کردن موتورهای مخصوص خود به‌آهستگی در دریای طوفانها فرود می‌آید.
در ساعت ۴۳ سرنشینان در داخل ماه نشین باستراحت می‌پردازند.

دوشنبه ۳۰ تیرماه

ساعت سه بامداد آرمسترانك والدرین غذای مفصلی‌صرف می‌کنند ساعت ۴و۶دقیقه آرمسترانك دریچه ماه‌نشین رابه آرامی باز کرده و از نردبان ۹ پله‌ای پائین میرود. وبلافاصله دستگاه فرستنده تله‌ویزیونی (سیاه و سفید) را بکارمیاندازد.
در ساعت ۶و۴۷ دقیقه آلدرین نیزدرسطح کره ماه به‌آرمسترانك ملحق میشود. دو فضانورد دستگاه مخصوص اندازه‌گیری طوفانهای خورشیدی را در سطح کره ماه نصب می‌کنند.
ساعت ۷و۱۲ دقیقه دو فضانورد از قسمتهای مختلف ماه عکس برداری می‌کنند.
در ساعت ۷و۳۷ دقیقه دستگاه زلزله سنج و لازر کار گذاشته میشود و از خاك کره ماه نمونه برداری میشود.
در ساعت ۱۲و۸ دقیقه آلدرین به کابین باز میگردد و در ساعت ۳۲و۸ دقیقه آرمسترانك بوی ملحق میشود.

گزارش از سرویس فضائی اطلاعات...

موشك: فرار از جاذبه زمین

بقیه از صفحه ۶

که دانشمندان اخیرا انجام داده‌اند و هر روز دامنه آنرا بطور غیر قابل تصوری گسترش میدهند امید است روزی برسد که بشر کلمه غیر ممکن را از کتابهای فرهنگ لغات خود حذف نماید و بگوید چیز غیر ممکن وجود ندارد. در این صورت راههائی نیز برای کشف گرانیتونها طرح خواهند شد.

• ضد ثقل

اخیرا، دانشمندان بذراتی دسترسی پیدا کردند که درست عکس خصوصیات ذره معمولی را دارند و بدین مناسبت آنها را ضد ذره نامیدند. مثلا ضد ذره‌الکترون پوزیترون و ضد ذره پروتون آنتی‌پروتون نام دارند. بلافاصله این سئوال مطرح شد که آیا ضدذرات دارای «وزن منفی» نیستند یعنی نیروهای جاذبه آنها را دفع نمی‌نمایند؟ ولی تجربه نشان داد ضد ذرات هم مثل ذرات یك اندازه از نیروی جاذبه متاثر میشوند.

با این حال بیائید فکر کنیم بشر موفق شد ماده‌ای بدست آورد که کاملا قوه جاذبه را جذب نماید یعنی غشائی ازاین ماده قادر باشد «سایه مخصوصی» مثل سایه نور بوجود آورد (قطعا ساختمان‌چنین ماده‌ای وقتی عملی خواهد شد که رابطه بین جاذبه الکترومانیتیك و ثقل برقرار گردد). بنابر این هر جسمی دراین «سایه» قرار گیرد بانیروی ضد ثقل دفع‌خواهد شد.

معجزه چنین دستگاهی اینست که بدون سوخت و موتور و با استفاده مجانی از نیروی جاذبه و ضدجاذبه میتواند در عرصه پهناور گیتی حرکت نماید. برای حرکت دادن چنین دستگاهی، عوض‌روشن کردن موتور، فقط لازم استدریچه هائی رابسته و دریچه های دیگری گشوده شود. هر جسم و بهر سنگینی در داخل آن‌بانیروی‌جاذبه حرکت خواهد کرد.

وچون سرعت جذب گراویتونها برابر سرعت نور است از حالا به عظمت سرعت این دستگاه میتوان پی برد.

حال چگونه باید اجسام و یا انسان راکه در خارج از «سایه جاذبه» یا ضد ثقل دارای وزن هستند داخل این سفینه موهومی نمود. اگر فکر کنید حمل مواد داخل این سفینه مثل حمل‌دستگاه های الکترونیکی و سوار شدن در سفینه آپولو است سخت اشتباه میکنید.

فراموش نکنید برای این که جسمی از جاذبه زمین خارج بشود باید دارای سرعت گریزی معادل ۱۱٫۲ کیلو متر در ثانیه باشد. پس برای سوار شدن در این‌سفینه در زمین بسرعت ۱۱٫۲ کیلو متر در ثانیه و در ماه حدود ۲٫۴ کیلو متر در ثانیه نیاز خواهد بود. مثلا اگر کسی بخواهد این سرعت را از ۲۵۰ متری گرفته وارد سفینه بشود قطعا سرنوشتی بهتر از پوکه توپ ژول ورن نخواهد داشت. زیرا شتاب حاصل از گرفتن این سرعت همه چیز را خوردو خمیر خواهد کرد.

با اینحال نباید امید را ازدست داد. دست بشری روزی قادر خواهد بود دستگاهی بهترازاین ساخته و نوع آن راه حل مناسبی در مقابل ازدیاد سریع شهاب پیدا بکند. زیرا هرچه باشد هزینه سوار شدن و پرواز با چنین سفینه کم خرج تر از هر موشکی خواهد بود. پس بیائید باهم صبر بکنیم تابه‌بینیم.

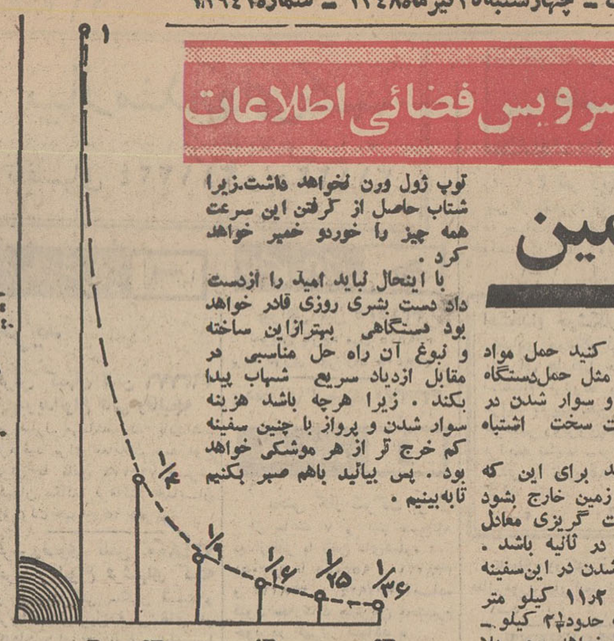

در شکل فوق نیروی جاذبه در سطح زمین مساوی ۱ و R شعاع زمین میباشد.

فرود انسان در ماه روی تلویزیونهای جهان

در کتابهای درسی کلیه کشورهای جهان پیاده شدن کریستف ـ کلمب بر جزیره «گواهانی» (سان سالوادور) در مجمع ـ الجزایر «باهاما» روز ۱۲ اکتبر ۱۴۹۲ ذکر شده است ولی‌معلوم نیست که کاشف بزرگ هرچه ساعتی باین جزیره قدم‌گذاشته وآن روز کدام یك از روزهای هفته بوده است.

اما روز یکشنبه در صورتی که برنامه سازمان ملی بادقت کامل بموقع اجرا گذاشته شود درست درسرساعت دو وچهل و هفت دقیقه بعد از نیمه شب (بوقت تهران) بینندگان تله‌ویزیون در بسیاری ازکشورهای جهان شاهد پیاده شدن نخستین‌انسان «آرمسترانك» برکره ماه‌خواهند بود.

درسالهای آینده آنها به کودکان خود خواهند گفت: «درست بخاطر دارم که روز یکشنبه ۲۰ ژوئیه در سرساعت ۱۷و۲۳ (دوچهل وهفت دقیقه) آرمسترانك‌بکره‌ماه‌قدم‌گذاشت. ولی اگر آنها ساکن سان ـ فرانسیسکو یا نیویورك باشند خواهندگفت ما مجبور بودیم‌آن شب بیخوابی بکشیم زیرا پیاده شدن نخستین انسان در سطح کره ماه در ساعت ۲و۱۷ دقیقه بامداد روز دوشنبه انجام شد فرانسویها، انگلیسی‌ها و بلژیکی‌هادر ساعت ۱۷و۷ بامداد روز دوشنبه شاهد این ماجرای باشکوه خواهند بود. بعابراین فرانسویها در حال‌صرف صبحانه ساکنین آلاسکا در ساعت‌هشت وهفده دقیقه بعداز ظهر هنگام صرف‌شام‌ناظر پیاده شدن ـ آرمسترانك در کره ماه‌خواهند بود.

خیمه ایران

سازنده وواردکننده بهترین نوع چادرهای برزنتی خارجی و داخلی

چادرهای‌مهندسی، صحرائی، کارگری، ییلاقی، کنار دریا، انواع آلاچیق ـ چتر سایبان، روپوش کامیون وهمچنین‌چادر های بزرك برای سالنهای نمایش و برگزاری جشن خیمه ایران‌میدان‌سپه اول امیرکبیرپاساژ ۲۰ تلفنهای ۳۰۴۵۶۳ و ۳۰۴۸۹۶

ترازنامه شرکت سهامی شیمیائی وصنعتی آسیا . عملکردسال ۱۳۴۷

دارائی	ریال	بدهی	
اثاثیه و سرقفلی	۳۱۱۵۱۴	جاری اشخاص	۳۷۴۴۱۰۴۷٫۰۵
اسناد و چکهای مدتی واسناد دریافتکها	۴۲۳۸۱۹۱۳٫۹۵	اسناد پرداختی و بروات بیگانه	۵۰۲۶۸۶۴۱٫۷۵
کارخانه اشخاص و سپرده ها	۱۱۴۹۸۷۳۵٫۳۰	سرمایه و احتیاطی	۵۹۱۶۸۸۴٫۸۰
موجودی کالا و اعتبار بازشده	۳۴۵۷۸۴۶۳	سود ویژه	۱۴۴۰۵۲٫۶۵
	۸۸۷۷۰۶۲۶٫۲۵		۸۸۷۷۰۶۲۶٫۲۵
هزینه	مبلغ		
هزینه و سود سهم‌الشرکه	۲۰۴۲۵۴۱٫۵۰		
استهلاك	۳۴۶۱۲		
سود ویژه	۱۴۴۰۵۲٫۶۵ ر		
سود ناویژه	۲۲۲۱۲۰۶٫۱۵ ر		

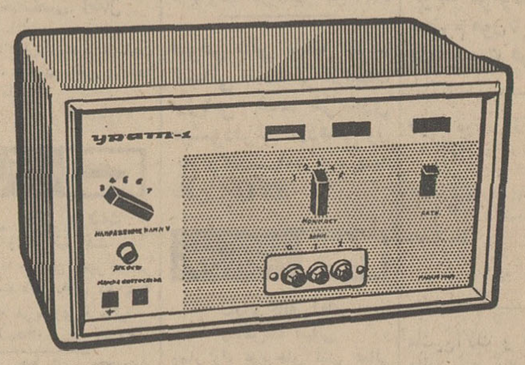

یک کشف جدید وجالب
در عالم پزشکی

اورات: دستگاه الکترونیکی اورات ساخت‌شوروی سنك مثانه را بدون عمل جراحی خورد میکند، اورات یکدستگاه الکترونیك ساده قابل‌عمل مورداطمینان و بدون‌خطراست، برای ملاحظه کاتولوك ومشخصات این دستگاه عجیب به‌بنگاه‌داروئی ایرانی ناصرخسرو، جنب دارالفنون مراجعه فرمایند تلفن ۳۱۳۳۷۳ ۲-۲ آ-۲۹۶۲۶

اکبر صفی زاده

جنایت خونینی که آبادان را تکان داد!

● شاگرد خیاط ۵۱ ساله‌ای با ضربات پی درپی چاقو گردن همکار ۱۸ ساله‌اش را برید

● قاتل قبلا نیز باتهام قتل محکومیت یافته و سالها در زندان بود

● برای روشن شدن انگیزه قتل، تحقیقات بازپرس از قاتل که قبلاهم مرتکب قتلی شده بود ادامه‌دارد.

علی کوچك زاده

در پیروزی گرم و داغ، آن خبرنگار ما در آبادان که‌لحظه‌ای پس از وقوع حادثه، در محل حاضرشده بود، چگونگی جریان این جنایت خونین را که کارگر خیاط ۵۱ ساله‌ای مرتکب شده چنین گزارش داده است:

مقارن ساعت ۱۱ هنگامیکه هوای آبادان بشدت گرم بود، سیدعلی کوچك زاده کارگرخیاط (۵۱ ساله) مغازه خود را رها ساخت و درحالیکه بشدت عصبانی بود به مغازه خیاطی دیگری که جوان ۱۸ ساله‌ای بنام اکبرصفی‌زاده بعنوان شاگرد خیاط در آن مشغول کار بود وارد شدوبه‌محض ورود با چاقو بوی حمله کرد اکبر که خود را ناگهان گرفتار دیده بود در مقام دفاع از جان‌خود برآمد و چون قادر نبود چاقو رااز دست سیدعلی کوچك بگیرد فریاد کردواز مردم کمك‌خواست. چندتن از اهالی برائر شنیدن فریاد رقت‌بار جوان خود را به مغازه رساندند امامدیرشده‌بودزیرا چاقوی تیز و بران، کار خودرا کرده و سید علی کوچك بوسیله آن ضربه های کاری بگردن اکبر وارد ساخته و او را از پای در آورده بود.

مردم نگران و وحشت‌زده‌بودند شدند بسوی مغازه هجوم‌آوردند. عده‌ای درصدد دستگیری ضارب برآمدند اما سید علی کوچك از میان دست‌و پای جمعیت فرار کرد ولی عاقبت توسط مامورین‌انتظامی دستگیر گردید.

انجام گرفت.

● نگرانی مردم

مردم نگران ووحشت‌زده بودند و از یکدیگر سئوال میکردند: آیا اکبر زنده خواهد ماند؟ در میان نگرانی و ناراحتی مردم‌جسد نیمه‌جان اکبر به بیمارستان‌شماره یك شرکت نفت آبادان انتقال یافت.

پزشکان برای نجات اکبر از مرك، بتلاش افتادند: بدن‌خونین شاگرد خیاط‌جوان‌باطاق‌عمل‌منتقل گردید، پس‌از تزریق چندشیشه خون به اکبر، عمل جراحی‌روی‌او

● نگذارید بمیرم

صدای ضعیفی‌بگوش میرسید که میگفت: نگذارید بمیرم، تلاش کنید، مادرم خیلی ناراحت میشود، باو خبر بدهید، آخر مریض است، ممکن است غش کند...

این صدا، صدای اکبر شاگرد خیاط جوان بود که تاآنوقت‌امیدوار به زندگی بود. متاسفانه بعدازعمل جراحی، اکبر صفی زاده بعلت خونریزی شدید در بیمارستان درگذشت.

جسد اکبر «مقتول»ازبیمارستان به سردخانه تحویل گردیدو صبح روز بعد در میان تشییع جنازه صد ها نفر به گورستان حمل‌و به خاك سپرده شد.

● خشکم و سکوت

ساعت ۷ صبح هنگامیکه جنازه اکبر «مقتول» به گورستان حمل‌می شد. سیدعلی بشکول کوچك‌زاده «قاتل» را با محافظ از زندان به دادگستری آوردند.

دسته دسته از مردم برای دیدن قاتل وصحبت با اوبدادگستری می آمدند. کریدور دادگستری آبادان مملو از جمعیت بود اما قاتل ازخشم باکسی حرف نمی زد. اما وقتی خبرنگار ما به سراغش رفت‌و از او سئوال کرد چطور شد که با اکبر دعوا کردی آهی کشید و گفت: من قصد دعوا نداشتم، یکباراشتباه کردم و تصمیم گرفته بودم که‌دیگر مرتکب خطا نشوم ولی خودم نمیدانم که چه شد که موضوع تکرار شد و غفلتا باین کار دست زدم.

● قاتل دوجانبه!

سید علی بشکول کوچك زاده چند سال قبل هم مرتکب قتل‌شده وبه زندان رفته بود ولی‌چون‌مشمول بخشودگی زندانیان شده بود از زندان آزاد شد و از این تاریخ تصمیم گرفته بود دیگر گرد دعوا نگردد ولی‌بازجنایتی مرتکب‌گردید وجوان خیاطی را بضرب چاقو ازپای درآورد..!

از قاتل سئوال شد: حالا ازکار خود پشیمانی؟

اظهار داشت: خیلی، خیلی، پشیمانی همه وجودم رافرا گرفته است اما چه سود که دیگر کاراز کار گذشته است می دانم که‌باید بقیه عمرم را در زندانم بگذرانم.

سید علی بشکول کوچك زاده متعاقب حرفهایش پرسید: بگوئید به بینم آیا اکبرخوب شده‌یا خیر؟ وبعد آهسته زیر لب زمزمه کرد:نه اکبر دیگر زنده نیست در این هنگام قاتل به اطاق بازپرس احضار گردید. سید علی بشکول کوچك زاده باتهام قتل اکبر صفی زاده‌پس از پاسخ بسئوالات بازپرس باصدور قرار بازداشت موقت روانه زندان شد.

اکنون اهالی آبادان، به ویژه والدین وکسان مقتول منتظرند‌هرچه زودتر سیدعلی بشکول کوچك‌زاده «قاتل» محاکمه گردد‌وبسزای عمل خود برسد.

دانش آموزانی که برنده‌مدال طلای مسابقات هنری شدند

نتایج مسابقات‌اولین اردوی‌هنری دانش‌آموزان سراسر کشور در اردوگاه رامسر در رشته های مختلف بشرح زیر تعیین شد و حائزین رتبه اول احکام درجه ۱ و مدالهای طلای خود را دریافت داشتند:

فاطمه جرجانی از سمنان در ادبیات فارسی، محمد رضائی‌اهوانوائی از سمنان در ادبیات فارسی، مهین لقائی از آذربایجان شرقی در ریاضیات، محمدرضا عارف ازیزد در ریاضیات، مینو میرزائی از آذربایجان شرقی در علوم تجربی، اصغر کریمزاده رفتنی از کرمان در علوم تجربی، حوا پسیابی از خراسان درخیاطی، اقدس صفری از خوزستان در گلسازی، امین بهنام از خوزستان‌در انقلاب‌سفید، بهروز مبشری از مازندران درزبان انگلیسی، سیمین‌ناصری از تهران در زبان‌انگلیسی، آذردخت‌ایرانی از خوزستان در انقلاب سفید، بتول شمسائی از آذربایجان شرقی در انقلاب سفید، عذرا عارف‌نیا عراقی از خراسان‌درخط نستعلیق، سکینه چیت‌ساز ازخوزستان در خط‌نسخ، فریده زرنگار از کرمانشاه در نقاشی‌رنك‌روغن، طاهره امامقلی‌خانی از تهران در نقاشی سیاه‌قلم، فرنگیس اترك از اصفهان درنقاشی سیاه‌قلم، بزمین صادقی از فارس‌در پاستیل، آیفا کاشفی از تهران‌در نقاشی و آب‌رنك، پای‌لیك طهماسبیان از اصفهان درمینیاتور، مجتبی اکبرپور از کرمانشاه در فن‌بیان، میلاندا گریگوریان از خوزستان در مینیاتور، گیتی کیومرثی از تهران در فن‌بیان، ناهید بینش از سمنان در فن‌بیان نازی دولت‌آبادی از یزد در تئاتر، ناهیدلوریان از خراسان در تئاتر، هما بختیاری از اصفهان در تئاتر، اناهید گروسیان از اصفهان در تئاتر، محمدعلی آسائی ازگیلان در تئاتر، احمد رضائیان از تهران در تئاتر، مجید دانیالی از کرمانشاه در تئاتر.

دانش آموزان ممتاز دبستان لوح زرین

(امیرآباد شمالی ـ جنب پمپ بنزین ـ تلفن ۶۳۰۸۰)

شهناز شریفی دانش‌آموز ممتاز کلاس اول با معدل ۱۸٫۵

هایك یعقوب بابایان نژاد دانش آموز ممتاز کلاس‌اول بامعدل ۱۹٫۴۱

بهزاد فاتحی‌خامنه دانش‌آموز ممتاز کلاس اول با معدل ۱۸٫۷

مهرداد صدرعرفائی دانش‌آموز ممتاز کلاس اول با معدل ۲۰

الینور طوفانزاده دانش‌آموز ممتاز کلاس اول با معدل ۱۹٫۸۳

کیانوش کرباسی دانش‌آموز ممتاز کلاس دوم با معدل ۱۹

پریم مقدم‌فر دانش آموز ممتاز کلاس سوم با معدل ۱۸٫۲

میترا افشانی دانش آموز ممتاز کلاس چهارم با معدل ۱۹٫۳۴

فریبا مزینی دانش آموز ممتاز کلاس چهارم با معدل ۱۹٫۶

شهره نظر دانش آموز ممتاز کلاس پنجم با معدل ۱۷٫۶

علی شیخ‌زاده شبستری، دانش آموزممتاز کلاس‌پنجم بامعدل ۱۹٫۳۶

والاحضرت شاهپور غلامرضا از کارخانه عظیم بافندگی تاج بازدید فرمودند

ساعت ۱۱ صبح روز دوشنبه والاحضرت شاهپورغلامرضا پهلوی باتفاق والاحضرت منیژه پهلوی همسروالاگهرشان به کارخانه‌تاج ۲۴ کیلومتری اصفهان تشریف فرما شدند، همراهان والاحضرت آقای مجیدی وزیر کار و خدمات اجتماعی آقای‌طه استاندار اصفهان تیمسار فرماندهی مرکز تویخانه تیمسار خسروانی رئیس تربیت بدنی کشورو عده‌زیادی ازمدیران کل‌و روسا و محترمین ومدیران کارخانجات اصفهان بودند.

هنگام ورود بمحوطه کارخانه دوشیزه خردسالی ضمن عرض خیرمقدم دسته گل های زیبائی تقدیم والاحضرتین نمود وتیمسار عزیزی‌مدیرعامل کارخانه‌خیرمقدم گفت و مراسم معارفه بعمل آمد

کارگران کارخانه اعم از زن و مرد بالباس های مخصوص صف کشیده و باشعار جاوید شاه و پرتاب کردن‌گل مقدم‌والاحضرتین راخوش آمد میگفتند و الاحضرت و همراهان بدفتر کارخانه‌تشریف فرما شدند و آقای میراشرافی موسس و صاحب کارخانه تاج پشت میکرفون قرار گرفت وچنین اظهار داشت:

جان‌نثار بانهایت‌افتخار ومباهات از طرف خود و هیئت مدیره و کارگران کارخانه ریسندگی و بافندگی تاج اصفهان تشریف فرمائی والاحضرتین را که‌موجب سربلندی و تشویق کارکنان‌این کارخانه میباشد خیرمقدم عرض می نماید.

والاحضرتا-هدف اقتصادی‌دولت به پیروی از منویات و تعالیم شاهنشاه آریامهرو به‌تبعیت ازیك آرزوی عالی یعنی بالا بردن سطح تولید محصولات‌داخلی کشورمی‌باشد و باوجود اینکه درسالهای گذشته اقدامات وسیعی درامور اقتصادی و صنعتی بعمل آمد و نتایج بسیار مفید ورضایت بخشی حاصل گردیده ولی نباید ازنظر دور داشت که کشور پهناوریران فعالیت‌و کوشش‌زیادی برای‌بهبود وضع عمومی و بالا بردن سطح زندگانی افراد بعمل آورده و اقدامات سالهای پیش را میتوان بعنوان پایه گذاری ارکان‌اساسی اقتصاد و صنعتی شدن کشورنام برد که ثمرات آن بتدریج مشهود خواهد شد.

والاحضرتا

متصدیان کارخانه‌کوشش واهتمام کافی کرده‌اند قادر انجام نیات مبارك شاهنشاه آریامهر روزبروز به پیشرفت و بهبود تولید صورت عمل بپوشانندو بایك‌رشته‌تجسسات و تحقیقات مداوم در پیشرفتهائی که درامر صنعت حاصل می شود توجه کامل داشته و بااین ترتیب توانسته‌اند کارخانه‌ای مجهز به بهترین ماشین آلات مدرت دنیا که نه‌تنها درکشور کم نظیر می‌باشد بلکه درخاورمیانه هم‌بی‌نظیر است بوجود آورند که درموقع بازدید از نظر مبارك خواهد گذشت.

قبل از بیان مشخصات کامل کارخانه باید بعرض برساند که کارخانه تاج از سال ۱۳۴۰ شروع و درسال ۱۳۴۳ به امر مبارك اعلیحضرت همایون شاهنشاهی‌با سرمایه گذاری از طرف بانك اعتبارات صنعتی وابسته بسازمان برنامه تکمیل و سال ۴۵شروع به بهره برداری گردید.

اینك کارخانه باهیئت مدیره منتخب از طرف سازمان برنامه و صاحبان سهام تواما اداره میشود برای احیا و تکمیل این کارخانه که بامر مبارك شاهانه از طرف سازمان برنامه حمایت می شود و دراین جا لازم است‌از اشخاصی که درپیشرفت‌این‌واحد عظیم‌صنعتی کمك ومساعدت نموده‌اند‌درمحضر مقدس والاحضرت نام برده شود جناب آقای مهندس‌اصفیا که‌یکی از شخصیت های اقتصادی کشورانـد در احیای این کارخانه کمال‌مساعدت‌رانموده‌اندو همچنین از جنابان آقایان دکتر فرمانفرمائیان مدیر عامل بانك اعتبارات صنعتی‌و آقای‌خوش‌کیش مدیرکل بانك ملی ایران که از مساعدتهای لازم دریغ نفرموده‌اند تشکر مینماید.

همانطوریکه عرض‌شد کارخانه بامدیریت سازمان‌برنامه وصاحبان سهام اداره می شود و بایدبعرض برسانم که‌جناب آقای دکترحسین کاظم‌زاده که از بدو تکمیل کارخانه از طرف سازمان برنامه بسمت رئیس هیئت مدیره‌شرکت انتخاب شده‌اند که اینك دربست وزارت‌مشاورازارشادهیئت‌مدیره‌دریغ نمیفرمایند کمال‌تشکروسپاسگزاری رامی نمایم ضمنا بعرض مبارك میرساند که دراین واحد عظیم صنعتی بالغ‌برهشتصد میلیون‌ریال از طرف صاحبان سهام و سازمان برنامه سرمایه‌گزاری‌شده است.

و تولید کارخانه درسال بالغ بریك میلیون و دویست هزار متر می باشد که این خود رقم بسیار بزرگی رابرای جلوگیری‌و خروج ارزاز کشور تشکیل میدهد ومواد اولیه کارخانه از بهترین نوع‌پشم استرالیا تهیه میگردد.

والاحضرتا

همانطوریکه بعرض رسانید سرمایه گذاری در صنایع یکی‌از پایه های اساسی هرواحد صنعتی میباشد ولیکن مدیریت و انتخاب اشخاص لایق و درستکار معادل سرمایه گذاری یك واحد صنعتی ارزش خواهد داشت و بازهم باید از آقای‌مهندس اصفیا تشکرنمایم که برای تکمیل و کمك به این واحد صنعتی‌یك‌شخصیت درستکار ولایقی را بمدیریت عامل، کارخانه انتخاب فرموده‌اند (تیمسار سپهبد امیر عزیزی)و شخصیت‌و مدیریت ایشان چنان اثر عمیقی درپیهبود وضع کارخانه تاج‌بوجود آورده است که موجب پیشرفت فوق‌العاده کارخانه گردیده گرچه اظهار نظر درباره تیمسار سپهبد امیرعزیزی از حدود این جانب خارج میباشد زیرا ایشان‌سربازی باایمان و شاهدوست وخدمتگذار بوطن بوده و میباشند و درمواقع ضروری از بوته آزمایش به‌نیکی درآمده‌اند و قبول این سمت‌برای کارخانه تاج موجب کمال امتنان و تشکر میباشد.

والاحضرتا دراین واحد صنعتی هزار نفر کارگر مشغول کارمی‌باشند.

کلیه کارگران کارخانه براابر قوانین مصوبه بویژه قانون مترقی و موسسین این شرکت ازمجریان قوانین کار میباشند بین‌کارگرو کارفرما حسن رابطه برقرار بوده و کارگران بااشتیاق فراوان در ازدیاد محصول و مرغوبیت آن‌و تقلیل ضایعات نهایت کوشش را مینمایند.

برای بهبود وضع کارگران از بانك رفاه وسیله شرکت تعاونی اعتبار کارگران کارخانه تاج‌وام ضروری دراختیار آنها قرار داده شد واکنون نیز جهت رفع احتیاجات کارگران‌و خانواده‌آنها مبادرت به تشکیل شرکت تعاونی مصرف، نموده و کارخانه نیز مبلغ قابلی باین شرکت تعاونی کمك مالی بلاعوض نموده که‌این خود اثری از علاقه کارفرما و مدیران شرکت نسبت برفاه حال کارگران میباشد همچنین در اجرای منویات ملوکانه کلاسهای مبارزه باباسوادی توام با کار ـ آموزی باهمکاری کارخانه و کمیته پیکار باباسوادی ویونسکو تشکیل شده که‌اکنون کارگران درحال آموزش میباشند. ضمنا اقدامات دیگری‌درزمینه های‌تقویت بدنی کارگران و بهداشت و غیره صورت گرفته است که مجال‌ذکر آنها نیست.

درپایان سلامتی شاهنشاه آریامهر و خاندان جلیل سلطنت‌راازدرگاه ایزد متعال خواستار است.

جاوید شاهنشاه آریامهر

پاینده ایران

● بازدید کارخانه

دراین هنگام والاحضرت و همراهان از قسمت های مختلف کارخانه بازدید فرمودند در همه جا تیمسار عزیزی مدیر عامل‌و آقای مهندس میرهادی مدیرفنی کارخانه توضیحات لازم رابعرض میرساند والاحضرت از کارگران سئوالاتی فرمودند که پاسخ لازم بعرض رسید پس‌از بازدید از قسمت های ریسندگی و بافندگی به قسمت تکمیل و رفوگری وانبار تشریف فرما شده دراین جا آقای کیوان میراشرافی فرزند آقای میراشرافی رئیس قسمت فروش کارخانه توضیحات مفصلی‌درمورد نحوه کار و مواد اولیه کارخانه بعرض رسانید بعدا بسالن‌پذیرائی تشریف فرماشدند. والاحضرت در دفتریادبود کارخانه مرقوم‌فرمودند بی‌نهایت از بازدید کارخانه تاج خوشنود گردیدم امیداست که‌این موسسه تحت توجهات روسا و مدیران کاردانش بیش از پیش موفق گردد درپایان مراسم‌بازدید از طرف کارخانه دو قاب‌نفیس‌طلا و مینیاتور کار اصفهان که مزین به تمثال اعلیحضرتین بود حضور والاحضرت تقدیم گردید و هم‌چنین یك قاب مینیاتور مزین به تمثال شاهنشاه آریامهر به آقای مجیدی وزیر کار تقدیم شد این مراسم ساعت ۲ بعدازظهر درمیان ابراز احساسات کارگران پایان یافت.

آغاز هفته هفتم نمایش در

سینما بولوار

فیلمی که نمایش آن تهران را بهیجان عجیبی فرو برده‌است زیرا تاکنون جوانان هرگز ازفیلمی این چنین استقبال نکرده‌اند

رومیناپاور ♡ آل‌بانو

لینداکریستیان ♡ هلن‌شانل درفیلم

بیرانان زیر آفتاب

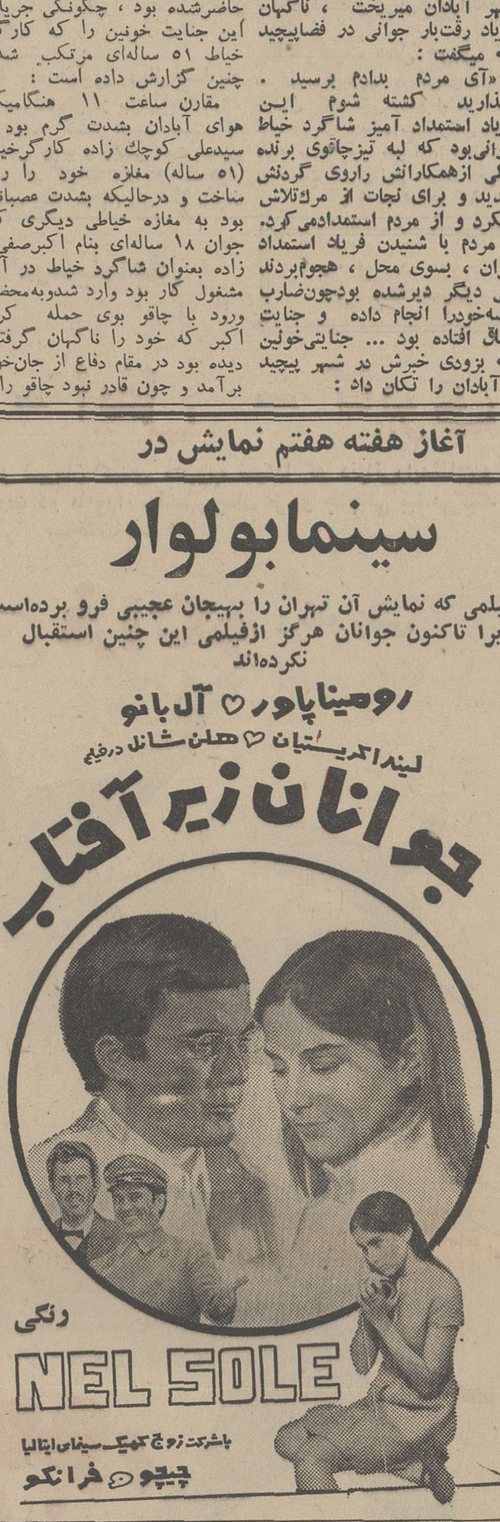

رنگی

NEL SOLE

باشرکت زوج کمیك سینمای ایتالیا

چیچو ♡ فرانکو

دوشیزگان دیپلمه ریاضی وطبیعی توجه نمائید

۱ـ نیروی هوائی شاهنشاهی برای تعلیم و تربیت متخصص مرکز ارتباط تعدادی دوشیزه دیپلمه با شرایط زیر به خدمت دعوت‌مینماید.

الف ـ شرایط نام نویسی.

۱ـ تابعیت دولت شاهنشاهی و متدین بیکی از ادیان رسمی‌کشور.

۲ـ قبول شدن از معاینه جسمی و آزمایش استعداد وزبان‌انگلیسی در حدود معلومات دبیرستان و داشتن حداقل قد ۱۵۵ سانتیمتر.

۳ـ حداقل سن ۱۸ سال تمام و حداکثر ۲۴ سال تمام.

۴ـ سپردن تعهد خدمت در کلیه یگانهای تابعه نیروی هوائی شاهنشاهی بمدت ۶ سال از تاریخ پایان دوره آموزشی.

۵ـ نداشتن کسان تحت تکفل.

ب ـ مدت تحصیل ـ حقوق ومزایا.

۱ـ مدت تحصیل در آموزشگاه یکسال بوده و داوطلبان شبانه‌روزی نمی‌باشند. ولی هزینه تحصیل و غذای بین روز آنان از طرف نیروی هوائی تامین و ماهانه مبلغ۲۵۰۰ ریال بعنوان حقوق وفوق‌العاده سختی خدمت دریافت خواهند داشت.

۲ـ فارغ‌التحصیلان به‌نسبت معدل نهائی بدرجات استوار دومی و گروهبانیکمی مفتخر و حقوق و مزایای آنان به‌ترتیب درجات مذکوره ۶۲۲۵ و ۵۷۲۵ ریال و پس‌ازشش ماه بشرط احراز مهارت ۷۵۰۰ ریال و ۶۶۰۰ ریال میباشد و ترفیع درجات بعدی برطبق مقررات قانون استخدام نیروهای مسلح شاهنشاهی و آئین‌نامه‌های مربوط خواهدبود.

۳ـ داوطلبان میتوانند برای کسب اطلاع بیشتر و ثبت‌نام بادردست داشتن فتوکپی گواهینامه تحصیلی معین شناسنامه (بفرم جدید و دارای عکس) ودوبرگ رونوشت مصدق شناسنامه و۶ قطعه عکس ۴×۳ از تاریخ‌نشر این آگهی تاتامین احتیاج از ساعت ۷ الی ۱۲ بمرکز آموزشگاههای هوائی واقع در (میدان شهناز ـ جاده تهران‌نو ـ ایستگاه فرودگاه) مراجعه نمایند. م‌الف ۴۳۴۳

۱ـ۲۹۳۱۸ ۱ـ۴ نیروی هوائی شاهنشاهی

۵۹۶ـ ۹٫۲٫۴۸

آگهی استخدام انجمن بهداری بهبهان

انجمن بهداری شهرستان بهبهان برای درمانگاه بهداری آغاجاری یکنفر پزشك و یکنفر مامای دیپلمه در محل استخدام مینماید داوطلبان میتوانند برای کسب اطلاع بیشتر با در دست داشتن مدارك خود به بهداری بهبهان مراجعه و یا مکاتبه نمایند.

مدیر عامل انجمن و رئیس بهداری شهرستان بهبهان ـ دکتر پرویز فرهخانی

۱ـ۲۸۲۰۸

در یک حریق ۹ ساعته

بقیه از صفحه حوادث

بزرگی است که‌ماشین های‌اسقاط ریخته شده و متعلق به اوراقچی‌ها میباشد. در قسمت غربی سرای آقاباقری نیز انبار پتوی حاجی‌مقدم وجود دارد که عدل های پتو درآن ریخته شده است که‌از گزندآتش درامان مانده است.

● دیوار راسوراخ کردند

یکی از خبرنگاران ما که ساعت ۹ بامداد امروز از محل حریق‌دیدن کرده است گزارش میدهد

در یك نقطه‌که از میان دودشعله آتش بلند شده بود چون راهی‌برای ریختن آب‌به‌این‌نقطه وجود نداشت، ماموران آتش نشانی با همکاری عده‌ای از سنگنراش‌ها، تعدادزیادی سنك قبر را که بر دیوار تکیه‌داده شده و برای تحویل آماده شده‌بود به کناری ریختند‌و دیوار را بادیلم سوراخ نمودند واز این نقطه‌لوله‌های آب را به سوی محل آتش سرازیر کردند.

● بیمه نامه باطل شد

آقای پاك‌جوئی نماینده شرکت سهامی بیمه ایران به خبرنگارما گفت سال گذشته این کارخانه پنبه که متعلق به حاجی انصاری است طعمه حریق شد و شرکت بیمه مبلغ معتنابهی (که رقم آنرا بخاطر ندارم) بوی پرداخت و طبق معمول که پس از هر حریق بیمه نامه باطل میشود، بیمه نامه این کارخانه هم باطل شد.

نماینده مزبور گفت اطلاع‌ندارم که آیا حاجی مجددا کارخانه‌اش‌را نزد ما بیمه کرده است‌یانه؟ بهرحال بیمه نامه او پس ازپرداخت خسارت سال گذشته‌باطل شد.

● میزان خسارت

بطوریکه گفته میشود در این حریق بزرگ چهارصد هزار تومان تخته سه‌لائی سوخته و تبدیل به خاکستر شده است. این کارخانه متعلق به آقایان‌حاجی جواد وحاجی حسین محبوبی است.

آقای حاجی انصاری صاحب کارخانه پنبه پاك کنی اظهار داشت که کارخانه مبلغ ۲۰۰ هزار تومان بیمه شده ولی میزان خسارت بالغ بریك میلیون تومان است. باین ترتیب بنابرادعای صاحبان کارخانه‌ها خسارت وارده ناشی ازاین حریق بالغ‌بر چهارده میلیون ریال‌میباشد. ولی به انبار محتوی پتو متعلق به حاجی مقدم خسارتی‌وارد نشده‌است.

● منقضی شده!

خبرنگار ما گزارش میدهد مدت بیمه نامه صاحب کارخانه پنبه‌پاك کنی در بهمن ماه سال ۱۳۴۷ در شرکت بیمه ایران منقضی شده و حاجی انصاری برای تجدید بیمه مراجعه نکرده است.

از امشب در

سینما گلدیس

عمر شریف

و آنوك آمه درفیلم

وعده ملاقات

رنگی

بکارگردانی

سیدنی لومت

محصول کمپانی متروگلدوین‌مایر

شروع سئانسها ۳٫۳۰ـ۵٫۳۰ـ۷٫۳۰ بزبان فارسی ـ ۹٫۳۰ بزبان انگلیسی

پانسیون شبانه‌روزی

کاخ کودک

کودکستان ژیلا ـ استخر شنا ـ دبستان شاهین

در پارك مصفا مجهز بوسائل تفریح در ایام تابستان آماده پذیرائی از نو نهالان شما می باشد.

دفتر موسسه همه روزه جهت‌سال تحصیلی آینده ثبت نام مینماید

حشمت‌الدوله غربی ـ خیابان کیوان ـ محل سابق کاخ‌سازمان ملل تلفن ۴۷۱۰۲۸

دبیرستان کیهان

برای سال تحصیلی ۴۸و۴۹ از دانش آموزان ممتاز با شرایط بسیار سهل‌ثبت نام مینماید.

دفتر دبیرستان همه‌روزه صبحها ازساعت۸الی۱۲ بازاست

نشانی ـ خیابان‌حشمت‌الدوله خیابان‌پیروز جنوبی تلفن ۶۶۹۷۸ شماره ۱۰ و ۱۲

برازندگی شما بسته به لباس شماست.

فروشگاه قصر پوشاك

با بهترین کلکسیون پوشاك فصل در این هفته افتتاح شد فردوسی مقابل در ورودی فروشگاه فردوسی ۳۳۸۹۸۸

جهان تربیت

دفتر ابراهیم بنی‌احمد در تمام سال و در تمام تابستان صبح و عصر در خیابان بهار مفتوح است ۷۵۶۴۵۰ ـ ۳۰۳۷۲

گروه فرهنگی مامقانی

جهت دوره های اول و دوم «رشته ریاضی، ادبی، طبیعی» با کادر دبیران زبر ثبت نام مینماید.

خانمها: دولتشاهی، باقرزاده، دولتخانی، حالتی، صنعتی.

آقایان دکتر غیائیان، شاهین، دفتری، دولو، ایزدیار، ارشاقی، ربانی، محمد نوری، عاملی، شیخان.

نشانی: خیابان‌سعدی جنب سینما ادئون کوی کاخ تلفن ۳۳۶۰۲۸ ـ ۲۹۸۲۳

موسسه فنی و مهندسی نوبام

بااقساط طویل‌المدت نوسازی‌ویاتعمیرات‌وتغییرات ساختمانی منازل قدیمی شما را باآخرین‌تکنیك‌مهندسی انجام و بانصب شوفاژ ـ تهویه مطبوع و یاکوره هوای گرم ساختمانی زیبا و مدرن و راحت‌بشما تحویل‌میدهد

نوبام تلفن ۳۰۵۱۶۷

دریک حریق ۹ ساعته ۲ کارخانه

تخته‌سه‌لائی وپنبه‌پاک کنی سوخت

بدنبال وقوع حریق ، صاحبان دو کارخانه تخته سه لائی سازی‌وپنبه پاک‌کنی نزاع کردند و بکلانتری رفتند !

حریق زدگان مدعی هستند که ۱۴ میلیون ریال خسارت دیده‌اند

ازساعت یازده دیشب تاهشت صبح‌امروز، دوکارخانه بزرك پنبه‌پاك‌کنی و تخته سه‌لائی سازی‌و یك انبار پتو درجنوب تهران طعمه‌حریق قرارگرفت و هزاران عدل پنبه و پتو و ورقه تخته‌سه‌لائی سوخت ، و پس از ۹ ساعت تلاش ماموران آتش‌نشانی که آتش مهار شد، کارخانه ها و انبار تبدیل به خاکستر شده بود!

خبرنگاران ما گزارش‌می دهند که در تمام ایام شب گذشته شعله های آتش ، تا ارتفاع‌صدمترزبانه میکشید . بطوری که اهالی شمیران و شهرری شعله های آتش را میدیدند !

گزارش خبرنگاران‌ما حاکیست که بنگاه «آقاباقری» واقع در اول خیابان رزم‌آرا در ساعت ده‌و۵۵ دقیقه‌بعدازظهر دیروزطعمه‌حریق‌قرار گرفت . این بنگاه۳هزار مترمربع مساحت دارد و در آن هزاران عدل پنبه و پتو و تخته سه‌لائی وجود داشت که متعلق به آقایان عباس حاجی‌انصاری و حاجی امیر ضابطی بود .

کارخانه پتوبافی مقدم‌نیز ،مجاور این بنگاه قرار دارد که هزاران‌عدل پتو در انبار های آن وجود داشت که براثر گسترش حریق طعمه آتش قرار گرفت .

تمام‌عدل‌های پنبه‌وپتو تخته های سه‌لائی که‌در۲۱انباربزرك وکوچك این بنگاه ، قرار داشت همه‌به‌آتش کشیده شد و چند ساعت بعدتبدیل بخاکستر گردید !

● **ارتفاع آتش !**

نیمه‌شب دامنه آتش بحدی افزایش یافت که شعله های آن تا ارتفاع صد متر زبانه کشید . بطوری که ساکنان شمیران و شهر ری‌بخوبی از پشت‌بام‌های‌خود میتوانستندشعله های آتش را به‌بینند .

هیچکس اطلاع نداد !

یکی از ماموران‌اداره آتش‌نشانی به خبرنگار ما گفت : وقوع حریق را هیچکس بما اطلاع نداد ، ما از اداره آتش‌نشانی شعله های آتش را مشاهده کردیم و بلافاصله به محل حادثه شتافتیم !

نخستین دسته اطفای حریق که خود را به محل آتش رسانید،شعبه آتش‌نشانی جنوب‌تهران بود وسپس باتوجه به اهمیت آن ، از سایر شعبات کمك خواسته شد و ازچهار طرف آتش محاصره گردید .

ماموران اداره‌آتش‌نشانی باتلاش و کوشش زیاد موفق شدند پس‌از ۶ ساعت (در ساعت ۵بامداد امروز) شعله های سرکش آتش را مهار کنند . ولی تا ساعت ۸ بامداد ، هنوز شعله های کوچك و دودزیاد از لابلای پنبه ها و پتو ها و تخته سه‌لائی های سوخته متصاعد بود و ماموران که‌شب گذشته رانخوابیده بودند ، با خستگی زیاد مرتب سرگرم پاشیدن آب بر روی اموال و کالا های سوخته شده بودند .

ساعت هشت صبح امروز چندتن ازماموران اداره‌آتش‌نشانی گفتند : براثر تلاش‌فراوان برای اطفاء این حریق بزرك وگسترش آن به‌سایر نقاط‌خسته‌و کوفته‌شده‌اندوهم‌اکنون منتظر ماموران تازه‌نفس هستیم که دنبال اطفای آتش‌را به‌آنهابسپاریم.

*** دومین بار است**

این دومین‌بار است که در این محل حریق روی داده است و سال گذشته نیز چنین پیش‌آمدی شده بود .

از کارخانه ها و انبار مزبور ، فقط کارخانه پنبه‌پاك‌کنی بیمه‌بوده است .

*** نزاع صاحبان کارخانه‌ها**

گزارش خبرنگار ما حاکیست که صبح امروز بین حسین‌جوادزاده صاحب کارخانه تخته سه‌لائی‌سازی وحاجی امیرضابطی صاحب‌کارخانه پنبه‌پاك‌کنی مشاجره سختی درمی‌گیرد وکار آنها بکلانتری شانزده می‌کشید .

حسین جواد زاده‌در کلانتری ضمن طرح شکایت خودمی گوید چهارصد هزار تومان‌سرمایه‌ام از دستم رفت .

این آقا (اشاره‌به حاجی امیر ضابطی میکند) بغل دست من ، یك کارخانه باصطلاح پنبه پاك کنی دایر کرده و هرچه پنبه های چرب ودست سوم پیدا می کند ،میخردو می‌آورد اینجا وداخل‌ماشین‌حلاجی میاندازد !

● **شن دارد !**

آقای جواد زاده اضافه کرد: چون‌داخل این‌پنبه ها شن وجود دارد ، تولید جرقه می کند وبهمین دلیل است پنبه ها آتش گرفته و دامنه آتش به کارخانه من سرایت کرده ومرا از هستی ساقط کرده است .

وی‌افزود : ظهر دیروز هم پنبه های او آتش گرفت‌و کارگران‌من توانستندآتش راخاموش کنند.

*** حریق عمدی است !**

جوادزاده مدعی‌شد که‌این‌حریق ها عمدی است . زیرا کارخانه‌اش را بیمه کرده و سال گذشته هم که اینجا آتش گرفت ، این آقا خسارات خودش را دریافت کرد و چون بیمه است هرسال یکبار کارخانه‌اش راآتش میزند، تابتواند از بیمه پول بگیرد !

جوادزاده میگوید :شروع حریق در ساعت ۹ بوده و وقتی کارگران من‌به سرایدارمیگویند که کارخانه پنبه‌پاك کنی آتش گرفته ، وی‌توجه نمیکند . تااینکه‌حدود ساعت‌یازده مامورین آتش‌نشانی ، خود متوجه شعله های آتش میشوند و بمحل حادثه می آیند .

جوادزاده اضافه میکند : امروز صبح هم که بمیدان شوش رسیدم و امیرضابطی را دیدم ، باو گفتم که بازهم کار خودت را کردی و انبار مرا هم به آتش کشیدی ، که ناگهان یقه‌مرا گرفت وپیراهنم را پاره کرد وحالا من‌از او شکایت دارم .

● **یك میلیون ریال‌خسارت**

امیرضابطی در جواب به‌اظهارات جوادزاده گفت: درست است که پنبه‌من چرب و روغنی است بهمین دلیل هم کارخانه‌ام را دویست هزار تومان بیمه کرده‌ام ولی حالا بیش‌از یك‌میلیون‌تومان بمن خسارت وارد شده است و آقای جوادزاده هم چون کارخانه‌اش بیمه نبوده ،حالا ناراحت است و بی‌جهت مرا مقصر میداند !

● **موقعیت محل حریق**

سرای «آقاباقری» در میدان شوش خیابان کوه‌گچی واقع است . در این خیابان عده‌ای سنگتراش بکار تهیه سنك قبر سرگرم هستند و در قسمت شرقی این سرای محوطه

بقیه در صفحه ۱۳

از امشب — درسینماهای — از امشب

پولیدور - ایفل - کاپری

چیچو و فرانکو دو قهرمان کمدی محبوب سینما که دنیائی‌رابه‌شادی‌و سرور کشانده‌اند اینبار بصورت دو مامورآتش‌نشانی‌چنان غوغاو جنجالی بپا می‌کنند که فقط از عهده این دو نفر ساخته است !

چیچو و فرانکو درفیلم رنگی

دو مأمور آتش نشانی

باشرکت مونیکا پاردو . دانته کلری

برنامه امشب سینماهای

رادیوسیتی - ب.ب

نیاگارا - و آستارا (تجریش)

داستانی شوخ وطنزآمیز درباره عشق... عشق...عشق!

سیلوا کوشینا - فیلیپ لروا

میشل مرسیه - گاستون موشین

عشق در چهار جهت

باشرکت سیلوا کوشینا . فلیپ لروا میشل مرسیه . گاستون موشین

نمایش فیلم «حمله کوماندوها» با موفقیت در تراس نیاگارا ادامه دارد

شروع سئانسها ۵ر۷ - ۵ر۹ بعدازظهر

از فردا صبح فقط در

سینما ادئون

بهربرت لوم و کارین دور . اوبایر رولف هینگر . ماریو جیروتی درفیلم

خشم خدایان

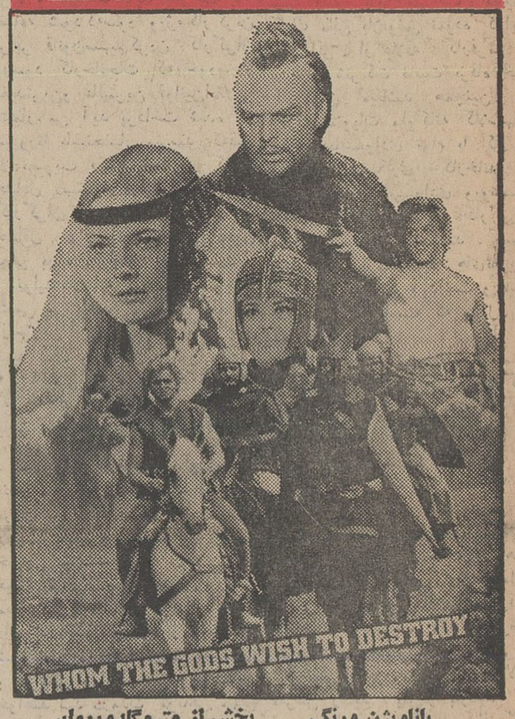

پاناویژن ورنگی — پخش از متروگلدوین‌مایر

از فرداصبح درسینماهای

تراس سالن اونیورسال -

حافظ - رکس - همای - ساینا - نپتون

لیدو - پاسارگاد - داریوش - مونت کارلو

جنرال فیلم تقدیم میکند بوتیمار . پوری بنائی . بهمنیار درفیلم

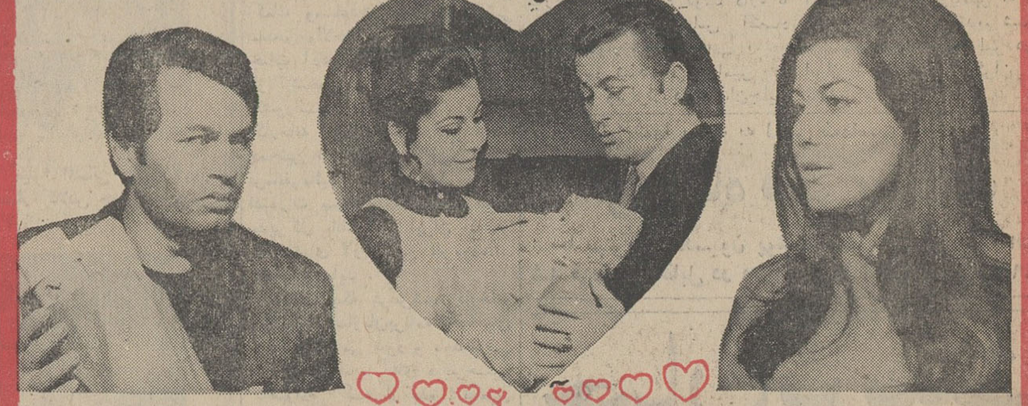

قلبهای طلائی

کارگردان : اسماعیل پورسعید و باشرکت : هاله . هوشنگ بهشتی . آراسته . و اکبر هاشمی فیلمبردار : مازیار پرتو

همزمان باتهران در مشهد (سینما فردوسی) - درکرمان (سینما مهتاب)

از فرداصبح در

سینماشهر فرنگ — سینمای نمونه تهران

عباس‌آباد - اول خیابان تلویزیون- تلفن ۶۲۷۶۲۸

یك عروس جوان ، یك داماد بی‌تجربه و... یك شب زفاف لطیف ،خنده‌آور و پرماجرا

هیلی میلز

در فیلم رنگی

همسران جوان

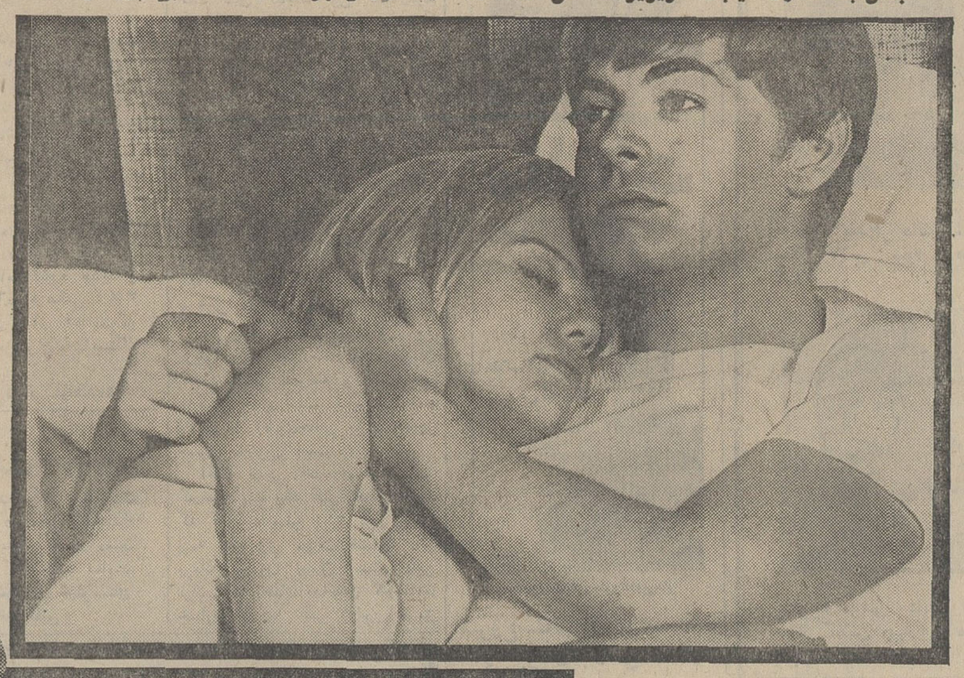

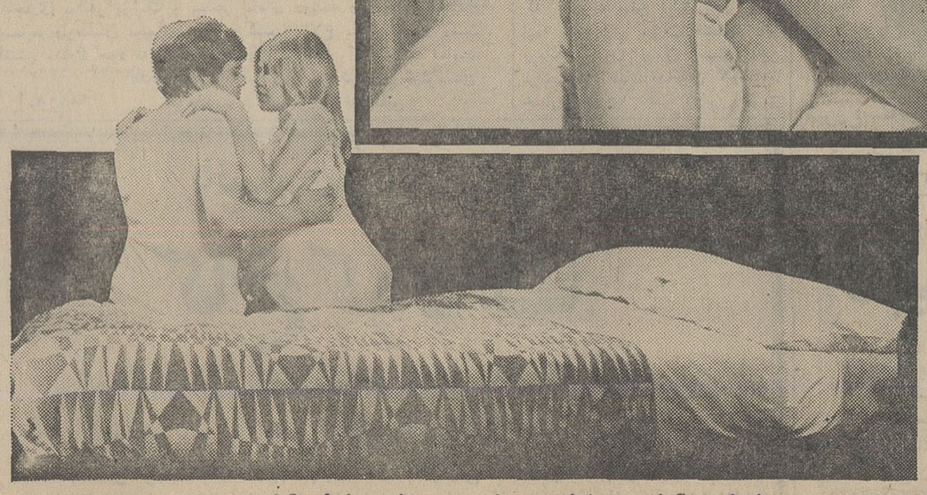

باشرکت : جان‌میلز

هایول‌بنت - مارجوری‌رودز

THE FAMILY WAY

موزیك از

پل‌مك‌کارتنی (از گروه بیتل‌ها)

محصول برادران وارنر - سون‌آرتز

شروع سئانسها ۱۱ صبح ۳۰ر۳ - ۳۰ر۵ - ۳۰ر۷ - ۴۵ر۹ بعد از ظهر گیشه سینما همه‌روزه برای رزرو بلیط آماده است .

مجالس ترحیم

بسمه تعالی

بمناسبت ارتحال مرحوم مغفور خلدآشیان جنت مکان جناب آقای حاج محمدحسین کوشان‌پور که یکی از رجال خیر و بافضیلت بوده‌اند روز پنجشنبه ۲۶ تیر ماه ۱۳۴۸ از ساعت ۴ونیم تا۶ونیم بعداز ظهر مجلس ترحیم در مسجدارك منعقد است .

احمدالموسوی‌الخونساری ، العبد محمدتقی آملی ، عبدالله‌بن مسیح‌الطهرانی ، الاحقر بهاءالدین نوری ، الاحقر حاجی‌آقا رفیع رفیع ، الاحقر محمدحسین‌الخراسانی ،الاحقر حسین بن ابوالحسن‌الموسوی‌الاصفهانی ، الاحقر سید حسین‌ـ الحسینی‌الدرکه ، الاحقر ضیاءالدین استرآبادی ، الاحقرسید محمدباقر شهیدی گلپایگانی، الاحقر مرتضی ایروانی، الاحقر جوادالبادکوبه‌ای

خانواده‌های : کوشان‌پور ، رفیع ، فردین ، ضرابی ، اخوان مهدی‌زاده کنایچی ، مسفروش ، میرظاهری ، موسوی آل‌طعمه ، جعفری ، ضرابیان ، مقدم ، گیویان ، نوروچی ، جانفروز ، طاهری ، آزادی ، ناسخیان ، نهضت ، اقبال ، کتابچی ، فرهومند ، ساعتچی،حبیب‌اللهیان،فرد ، گلپایگانی

بانهایت تاسف و تاثر درگذشت خلدآشیان فردوس و ساده مرحوم مغفور جناب آقای حاج محمدحسین کوشان‌پور بزرك خاندان کوشان‌پور را که باسعادت و تقوی و خدمت بشرع مقدس اسلام عمر خود را بپایان رسانیده‌اند باستحضار کلیه خویشان و دوستان میرسانند . مجلس ختم مردانه آن فقید سعید روز پنجشنبه ۲۶ تیرماه ۱۳۴۸ از ساعت ۴ونیم تا ۶ونیم بعداز ظهر در مسجد ارك و ختم زنانه روز چهارشنبه ۲۵ تیرماه ۱۳۴۸ از ساعت ۴ونیم تا ۶ونیم بعداز ظهر درمنزل شخصی آن مرحوم واقع در میدان ولیعهد بطرف خیابان پهلوی دست چپ کوچه سوم شماره ۱۴ منعقد است .

آ_۱۳۴۹۳

***

مرحوم حاج‌شیخ‌حسین کوشان‌پور مردی باخدا ، متدین، متقی وباایمان بود و هیچگاه از مساعدت درحق مستمندان و کمك‌های نوعی دریغ نداشت. دارای شهامت اخلاقی وصداقت بود و درتمام دوره عمرخود بادرستی و شرافت زندگی کرد. درگذشت این بازرگان خوشنام موجب کمال تاثراست‌وما بعموم بازماندگان فقیدسعید صمیمانه تسلیت میگوئیم

خانواده‌های : پیکرنگار ، نوبهار ، رزمهر ، میخ‌چیان، منتظمی ، محب ، خسروی ، لسانی ، خطیبی ، کامیاب،امامی

بانهایت تاثر درگذشت حسن پیکرنگار (صاحب‌منصب بازنشسته دادگستری) راباطلاع آشنایان و بستگان میرساند. مجلس ختم آن مرحوم از ساعت ۴ونیم الی ۶ونیم بعدازظهر روز پنجشنبه ۲۶ر۴۸ در خیابان امیریه مسجد فخریه‌وختم زنانه همان روز و ساعت در منزل شخصی آن مرحوم خیابان امیریه چهارراه گمرك کوچه میخچی برگزار میگردد .

حاجی‌مهدی پیکرنگار ، سرگرد ناصرپیکرنگار ، محمد رزمهر ، مهندس نصراله نوبهار ، محمد منتظمی

آ_۱۳۴۵۱

ضایعه ناگواررا بعموم بازماندگان آن مرحومه تسلیت میدهیم

بانهایت تاسف درگذشت آقای سعدعلی‌رضاسلیمانی‌را که از منسوبین آقای احمد ناصر رئیس اداره کل نان تهران میباشد باطلاع دوستان و همکاران میرساند . مراسم ترحیم آن شادروان روز شنبه ۲۸ر۴۸ از ساعت ۹تا۱۱ صبح در مسجد مجد برگزار میشود .

آ_۳۰۵۶۴ شهرداری‌پایتخت

خانواده‌های : اسعدی ، پورداد ، حققت پژوه ، جهانشاه مطیعی ، نویانی ، نوائی ،احتشامی ، قرود،پیراسته ، مولویان مولوی ، کریم‌پور

باکمال تاسف و تاثر درگذشت مرحومه مغفوره بانو تاج‌الملوك اسعدی (فرح‌السلطنه) را باطلاع کلیه آشنایان و فامیل میرساند . مجلس ترحیم مردانه آن مرحومه روز پنجشنبه ۲۶ر۴۸ از ساعت ۱۶٫۳۰ الی ۱۸٫۳۰ در مسجد سادات هندی واقع در چهارراه قوام‌السلطنه و ختم زنانه در همان روز و همان ساعت در منزل آن مرحومه واقع درخیابان شاهپور کوچه رشید ثانی پلاك ۲۲ منعقد میباشد .

آ_۱۳۵۰۷

ضایعه ناگواررا بعموم بازماندگان آن مرحومه تسلیت میدهیم

بانهایت تاثر و تاسف درگذشت شادروان هادی‌مصدقی نماینده سابق مجلس شورای ملی را باستحضار میرساند . مجلس ترحیم فقیدسعید از ساعت ۹الی ۱۱ صبح روز پنجشنبه ۲۶تیرماه جاری در مسجد محد منعقد خواهدبود .

رئیس مجلس شورایملی ـ عبدالله ریاضی

۲_۲ آ_۳۰۲۵۰

بانهایت تاسف درگذشت‌شادروان هادی مصدقی‌مستشار دیوان عالی کشوررا که از قضات نیکنام و شریف وزارت دادگستری بودند باطلاع میرساند . مجلس ختم آن مرحوم روز پنجشنبه ۲۶ تیرماه جاری از ساعت ۹الی ۱۱صبح در مسجدمجد برگزارخواهد شد .

وزیر دادگستری

۲_۲ آ_۳۰۲۵۴

بانهایت تاسف وتاثر درگذشت ناگهانی مرحوم‌مبرور هادی مصدقی مستشار دیوان‌عالی کشور راباطلاع میرساند. مجلس ترحیم آن مرحوم روز پنجشنبه ۲۶ تیرماه جاری از ساعت ۹الی ۱۱ صبح در مسجد مجد برگزار خواهد شد .

رئیس کل دیوان عالی کشور ـ عمادالدین میرمطهری

۲_۲ آ_۳۰۲۵۸

بااندوه فراوان درگذشت نابهنگام مرحوم هادی‌مصدقی قاضی پاکدامن و دانشمند دادگستری و عضو سابق‌شورایعالی بیمه ایران راباطلاع میرساند . مجلس ترحیم آن مرحوم‌روز پنجشنبه ۲۹ خرداد ماه از ساعت ۹تا ۱۱ صبح در مسجد مجد برگزار خواهد شد .

رئیس شورایعالی بیمه ـ سیف‌اله وحیدنیا

آ_۳۰۲۹۶

بانهایت تاسف درگذشت شادروان هادی مصدقی مستشار دیوانعالی کشور پدر همکار ارجمند آقای‌سیروس مصدقی کارمند روابط بین‌المللی کمیته ملی المپیك ایران راباطلاع میرساند .

مجلس ترحیم مردانه و زنانه آن روانشاد روز پنجشنبه ۲۶ تیرماه از ساعت ۹تا۱۱ صبح در مسجدمجد برگزارخواهد شد .

دبیرکل کمیته ملی المپیك ایران ـ دکتررهنوردی

آ_۱۳۴۳۳

نمایندگان فرمانداری کل همدان در مجلس شورای ملی بانهایت تاثر و تاسف‌درگذشت شادروان هادی مصدقی راکه از معاریف و محترمین شهرستان ملایر و ازرجال شریف و نیکنام کشور بوده باستحضار عموم میرسانند :

مجلس ترحیم فقیدسعید از ساعت ۹تا ۱۱ صبح‌روزپنجشنبه ۲۶ تیرماه جاری در مسجد مجد برگزار خواهدشد .

مهندس علی برومند ، پروفسور مخبر فرهمند ، مهندس معینی‌زند ، مهندس حسن صائبی ، مهندس حجت‌الله اردلان اسداله مروتی ، حسین یوسفی

۲_۲ آ_۳۰۲۶۲

خانواده‌های : مصدقی ، شاملو ، ناظمی ، مهدوی ، بدیعی مومنی ، میرمطهری ، گودرزی ، خاکپور صائبی ، منصور ، وزیری ، صارمی ، لطفعلیان ، فخیمی ، انتخابی ، ملایری ، بورپور ، رحمانی ، ملك‌مدنی ، زند ، جعفری ، کشاورزیان

بانهایت تاسف درگذشت شادروان هادی مصدقی راباطلاع میرسانند مجلس ختم مردانه وزنانه از ساعت ۹الی ۱۱ روز پنجشنبه ۲۶ تیرماه در مسجد مجد برگزار خواهدشد .

مهدی مصدقی ، هدایت‌مصدقی ، سیروس مصدقی ، فرهاد مصدقی ، فیروز مصدقی ، تقی مصدقی ، عباس‌مصدقی، ابوالقاسم شاملو ، امیراصلان شاملو ، ابراهیم مهدوی ، محمود ملایری

۲_۲ آ_۳۰۲۶۲

در نهایت تاسف بمناسبت درگذشت تاثرانگیز مرحوم تقی شریفیان همکار ارجمند مجلس ترحیم در روز پنجشنبه بیست‌وششم تیرماه جاری‌از ساعت چهارونیم الی شش‌ونیم‌بعد ازظهر در مسجد موسویان واقع در خیابان سیمتری نظامی چهارراه لشکر منعقد میباشد .

اتحادیه صنف فروشندگان الوارو چوب

آ_۱۳۵۱۹

فوت مرحوم مغفور آقای محمد معتمدی برادر گرامی آقایان مهدی معمدی ، مهندس مصطفی معتمدی ، مهندس باقر معتمدی ، عبداله معتمدی ، محسن معتمدی وبانو ملیحه اعتمادیه راباطلاع میرساند برای شادی روح آنمرحوم که مردی خیر واز دوستداران اهل عصمت بودند مجلس ترحیمی روز پنجشنبه دوم جمادی‌الاول مطابق‌با ۲۶ تیرماه از ساعت ۹ تا۱۱ در مسجد فخرالدوله منعقد میباشد .

حاج‌میرزاخلیل کمرهٔ

آ_۱۳۵۰۹

خاندان معتمدی و خانواده‌های وابسته

فوت مرحوم مغفور محمد معتمدی برادرمهدی‌معتمدی_مهندس مصطفی معتمدی ـ مهندس باقر معتمدی ـ عبداله معتمدی ـ محسن معتمدی و بانو ملیحه اعتمادیه راباطلاع دوستان و آشنایان میرساند . مجلس ختم مردانه آنمرحوم روز پنجشنبه ۲۶ تیرماه از ساعت ۹الی ۱۱ در مسجد فخرالدوله واقع در دروازه شمیران و مجلس ختم زنانه همانروز از ساعت ۳تا۶ بعدازظهر در خیابان قدیم شمیران بالای حسینیه‌ارشاد_خیابان شهرزاد کوچه آریاشماره ۱۱ منعقد می‌باشد .

خانواده‌های : معتمدی ، خسروپورگرجی ، اعتمادیه ، بهاری ، کریمیان ، محجوب ، مرزی ، جمشیدی ، فردین ، باقرآل ، فخارپور ، مدنی ، ریسمانچی ، فولادی ، وصال،قطب پاریا ، افشار ، تبریزی

آ_۱۳۴۷۱

بعموم افراد خانواده‌های عزادار بویژه اخوان وبازماندگان آنمرحوم مصیبت وارده را تسلیت میدهیم

خانواده‌های : فیاض، برومند ، تهرانی، باقری ، موقر، صیرفی

بانهایت تاثر وتالم درگذشت بانوی مومنه بتول فیاض راباطلاع آشنایان و دوستان میرساند . بنابوصیت‌آنمرحومه هزینه ختم مردانه صرف امور خیریه خواهد شد . مجلس‌ختم زنانه ساعت ٤ بعدازظهر روز پنجشنبه ۲۶ر۴۸ در منزل آن مرحومه واقع در نارمك چهل‌دستگاه پارك غربی میدان شیرو خورشید پلاك ٦ برگزار میگردد.

ضمنا مراسم شب هفت روز یکشنبه ۲۹ر۴۸ازساعت ۵بعدازظهر در امامزاده عبداله مسجد فیروزآبادی برقرار میباشد .

اصغر ، تقی ، یوسف ، داریوش ، انوش ، هوشنك فیاض سروان‌محمد فیاض ، سرهنك نصرت‌اله برومند تهرانی ، بهمن برومند ، حاج‌سیف‌اله باقری ، احمد موقر ، حسن صیرفی‌و خانواده‌های وابسته

آ_۱۳۴۴۹

ضایعه ناگواررا بعموم بازماندگان آن مرحومه تسلیت میدهیم

بانهایت تاسف درگذشت آقای احمد عزیزان (معمار) راباطلاع دوستان و آشنایان میرساند . مجلس ختم مردانه آنمرحوم از ساعت ۵تا۷بعدازظهر روز پنجشنبه ۲۶ر۴۸در مسجد آشیانیها واقع در خیابان شهباز اول خیابان آشتیانیها منعقد میباشد .

حسن هارونی ، علی‌اصغر رهبر ، حسن معماری ، علی‌نیکنام‌فرد

آ_۱۳۵۰۳

بعموم بازماندگان آن‌مرحوم مصیبت وارده را تسلیت میدهیم

باکمال تاسف فوت مرحوم حاج‌حسین صدوقی یارندی راباطلاع میرساند . مجلس ختم‌آن‌مرحوم روز جمعه۲۷ر۴۸ از ساعت ٤تا٦ بعدازظهر در مسجد فخرالدوله واقع دردروازه شمیران و مجلس زنانه همان روز و ساعت در منزل‌رضاصدوقی خیابان دلکشا کوچه دلبخواه پلاك ۱۸ منعقد است .

رضا صدوقی ، احمد صدوقی ، محمد صدوقی،سراج‌الدین صدوقی ، شهاب‌الدین صدوقی ، دکتر مهندس حسین‌صدوقی ابراهیم صدوقی ، محمد صادقی ، حاج‌سیدنعمت‌اله احمدی ، مهدی‌صادقی

آ_۱۳۴۴۷

بعموم بازماندگان آن‌مرحوم مصیبت وارده را تسلیت میدهیم

مراسم شب‌هفت درگذشت خلیل ملکی روز پنجشنبه۲۶ تیرماه از ساعت ٤ونیم تا٦ونیم بعدازظهر برمزار وی‌درمسجد فیروزآبادی (شهرری ـ امامزاده عبداله) برگزار خواهدشد.

صبیه ملکی (گنجه‌ای) ، پیروز ملکی ، بهروز ملکی ، نوروز ملکی ، لعیاکاشانی ، زهرا ملکی ، شفیع ملکی ، رضا ملکی ، حسین ملك

جلال آل‌احمد ، سیمین دانشور ، دکتر رحیم عابدی داریوش فروهر ، دکتر غلامحسین وثیق،هدایت‌اله‌متین‌دفتری دکتر کاظم سامی ، محمود مهر ، شهرآشوب ، امیرشاهی ، هوشنك وزیری ، منوچهر هزارخوانی ، دکتر ناصر پاکدامن دکتر مهدی آریان ، شمس‌آل‌احمد ، دکتر کمال قائمی ، داریوش آشوری ، اسلام کاظمیه ، دکتر هوشنك ساعدلو ، عیسی اسمعیل‌زاده ، محمود زهریه ، رضا شایان ، علیجان شانسی ، میرحسین سرشار ، حسین تحویلدار،عباس‌عاقلی‌زاده منوچهر صفا

آ_۱۳۴۹۹

بمناسبت یکمین سال وفات ثقةالمحدثین آقای محمد کاظم اعتمادسعید فرزندحضرت شیخ‌الذاکرین آقای آقامیرزاابوالفضل عموزاده محترم مجلس ختمی از ساعت ۷تا۹ بعدازظهرپنجشنبه ۲ج ۱ ـ ۲۶ر۴۸ در چهل‌ستون مسجد جامع منعقدانشاءاله عموم مخصوصا سلسله علماء اعلام واهل منبر دامت برکاتهم شرکت و تعظیم میفرمایند

الاحقر عبداله‌بن مسیح‌الطهرانی

بمناسبت فرارسیدن یکمین سال درگذشت ثقةالمحدثین آقای محمد کاظم اعتماد سعید مجلس یادبودی در چهل‌ستون مسجد جامع ازساعت ۷ تا۹ بعدازظهر پنجشنبه ۲۶ تیرماه منعقد است .

اعتماد سعید

آ_۱۳۵۰۱

تسلیت

آقای رهام مصدقی

بااندوه و تاثر فراوان مصیبت وارده را از صمیم قلب تسلیت گفته امیدواریم که دوستانت رادر غم خود شریك ندانید .

نفیسی ، سبحانی ، میرشمس ، مدرسی ، نعمت‌زاده ، ایرانزاد ، منزوی ، سوداگر ، خاتم ، مباحی ، میرزاخانی ، اکابری ، طباطبائی ، خوشبین ، جمیعی ، رضائی ،براتی

آ_۱۳۴۵۹

آقای دکتر محسن باوندی

کارکنان انستیتو خواربار و تغذیه‌واساتید ودانشجویان مدرسه عالی علوم تغذیه مصیبت وارده را به‌آن همکار گرامی صمیمانه تسلیت گفته از درگاه ایزد متعال برای شماو بازماندگان محترم سلامتی و صبر جمیل مسئلت مینمایند .

آ_۳۰۵۷۴ مدیر عامل ـ دکتر حبیب هدایت

جناب آقای ناصر ریاست محترم اداره‌کل‌نان

باکمال تاسف مصیبت وارده را به‌جنابعالی و خانواده ارجمند تسلیت عرض مینمایند .

آ_۱۳۴۷۵ کارمندان اداره کل‌نان

جناب آقای ناصر ریاست محترم اداره‌کل‌نان

مصیبت وارده را از طرف خود و سایر کارمندان اداره کل‌نان به‌جنابعالی صمیمانه تسلیت عرض مینماید .

آ_۱۳۴۷۷ اسفندیارجلیل مژدهی

بانهایت تاثر و تاسف فوت ناگهانی مرحوم مصدقی را به‌بازماندگان آنمرحومه بویژه حضرت علیه‌ملوك‌خانم‌مصدقی‌و کلیه فامیل‌مصدقی ، نازنین ، صارمی ، میرمطهری ، خاك‌پور تسلیت عرض مینمائیم .

آ_۳۰۵۱۴ اراك ـ ترکمانی وبانو

سپاسگزاری

چون تالمات روحی مانع از تشکر حضوری است‌بدینوسیله از کلیه دوستان و سروران ارجمند که باشرکت در مراسم تشییع و مجلس ختم و هفته شادروان ابوالحسن خدابنده‌لو موجبات تسلی خانواده اورا فراهم نموده‌اند تشکرات‌صمیمانه خودرا ابرا زو سعادت آنان را از خداوند متعال خواستاراست.

خانواده خدابنده‌لو و وابستگان

آ_۱۳۴۵۷

عرض تشکر

از کلیه بانوان محترم ، تیمساران ارجمند ، سروران‌و همکاران گرامی ، دوستان و آشنایان‌وبستگانی که درمراسم تشییع جنازه و مجلس ترحیم و شب هفت‌شادروان بانوسکینه نیك‌نهاد قدم‌رنجه فرموده ویا بادرج آگهی درجراید وارسال تلگرام‌و نامه اظهار همدردی فرموده‌اند صمیمانه سپاسگزاری مینماید و چنانچه بواسطه تالمات روحی در شرفیابی برای عرض تشکر تاخیری روی دهد پوزش میطلبد .

از طرف خانواده‌های وابسته سرلشگر اقتصادی

آ_۱۳۵۲۱

مجالس وعظ و سوگواری

سخنرانی اسلامی

توسط خطیب عالیقدر اسلامی جناب آقای فخرالدین حجازی

باطلاع عموم علاقمندان (خاصه جوانان فضیلت‌طلب) میرساند از تاریخ چهارشنبه بیست‌وپنجم تیرماه جاری از ساعت ۸ونیم بعدازظهر بمدت ده شب سخنرانی مذهبی‌بمنظور تبلیغ حقایق ارزنده قرآن کریم دربنده‌منزل برقرار میباشد.

حاج‌ـ ابوالقاسم فواکهی

آدرس ـ چهارراه پهلوی پائین ـ کوی دکتر عدل دربرابرو کاشی ٤٥

جهت بانوان محترم جای مخصوصی درنظر گرفته شده

آ_۱۳۴۶۵ ۲_۱

فاطمه‌بضعه‌منی

بمناسبت فرارسیدن ایام وفات بانوی اسلام صدیقهٔ‌اطهر حضرت زهراسلام‌اله‌علیها طبق معمول سنواتی از شب جمعه سوم جمادی بمدت ۱۰شب مجلس وعظ و سوگواری واقع‌در منیریه اول خیابان منیریه منعقد و دانشمند محترم‌جناب‌آقای فلسفی از ساعت ۸ونیم‌ربع تا ۹ونیم‌ربع سخنرانی میفرمایند.

از عموم علاقمندان بخاندان عصمت و طهارت دعوت میشود باشرکت خود در مجلس تعظیم شعائر فرمایند .

۲_۱

همکار محترم آقای دکتر امیرسلیمانی

پزشکان و کارکنان مرکز درمانی رضاپهلوی شاهی مصیبت وارده را تسلیت عرض مینمایند .

آ_۳۰۵۹۰

خانواده محترم دهش‌کیش

مصیبت وارده را تسلیت می‌گوید .

رئیس انستیتو تکنولوژی خدمات اداری ودکوراسیون آرین‌دخت آرین

آ_۳۰۵۹۲

جنابان آقایان دکتر ناصر ودکتر محمد مه

شرکت بازرگانی رخ‌مصیبت وارده را تسلیت عرض وبقای عمر فامیل محترم را آرزومینماید .

آ_۱۳۴۹۵

یادبود

بدینوسیله باطلاع دوستان و آشنایان میرساند که‌بمناسبت سالروز فوت بانو صدیقه الموتی همسر مرحوم سیدنورالدین الموتی مجلس یادبودی از ساعت ٤الی ٦ بعدازظهر روزه‌شنبه ۲۶ر۴۸ در منزل شخصی واقع در خیابان امیرآباد خیابان نصرت کوی ممتازی پلاك ۲ منعقد است .

خانواده‌الموتی

اطلاعات

دختران و پسران یکشنبه منتشر میشود

آگهی پذیرش دانشجو در مرکز آموزش سازمان تلویزیون ملی ایران

سازمان‌تلویزیون‌ملی‌ایران برای‌تکمیل کادر فنی‌وتولیدی (هنری)درتهران‌وشهرستان‌های رشت، تبریز ، رضائیه ، کرمانشاه ، سنندج ، گرگان، مشهد، آبادان ، شیراز جمعاتعداد ۱۰۰ نفر کارآموز ازطریق امتحان ومصاحبه می‌پذیرد.

شرایط ثبت نام داوطلب‌کنکور

۱ـ حداکثرسن ۲۲سال (برای سپاهیان انقلاب۲۵سال)
۲ـ برگ‌خاتمه خدمت یامعافیت‌کامل
۳ داشتن دیپلم کامل متوسطه ـدیپلم ریاضی‌برای داوطلبان قسمت‌فنی‌ودیپلم‌طبیعی ،ادبی‌و ریاضی برای داوطلبان قسمت‌تولیدی.

شرایط دوره آموزش

۱ـ عدم هرگونه اشتغال حرفه‌ای‌یا تحصیلی در موسسات دولتی ، ملی‌وآموزشی
۲ـسپردن ۵سال تعهد خدمت در یکی از شهرستان های فوق‌الذکر
۳ـ ده‌درصدنمره‌های کنکورسپاهیان‌انقلاب و داوطلبان شهرستان های فوق‌الذکر افزوده خواهد شد.

دوره تحصیل در مرکزآموزش دوسال است و دراین مدت کارآموزان یکسال حقوق کارآموزی دریافت خواهند داشت در پایان این دوره قبولشدگان باخذ گواهینامه فوق‌دیپلم (معادل‌مدرك‌انستیتو تکنولوژی) نائل می‌شوند

قبولشدگان در کنکور پس از گذرانیدن‌دوره آموزشی در صورت موفقیت در امتحانات‌برابر آئین نامه سنجدامی سازمان تلویزیون ملی ایران استخدام میشوند.

کارآموزان درطی دوره کارآموزی کمك‌هزینه تحصیلی دریافت خواهند داشت‌ومدت اموزش جزء سوابق خدمت‌محسوب خواهدشد.

شرایط نامنویسی

داوطلبان‌واجدشرایط می‌بایست همراه با فرم‌تکمیل شده زیررسید مبلغ ۵۰۰ ریال به حساب جاری شماره ۷۱۰ بانك مرکزی ودوبرك رونوشت شناسنامه ، دوقطعه عکس ٤×۳ به‌آدرس تهران صندوق پستی شماره ۲۵۵۹ مرکز آموزش‌تلویزیون ملی‌ایران از طریق پست‌سفارشی تاتاریخ ۹ر۵ر۴۸ ارسال دارند.

به‌تقاضا هائی که بعداز تاریخ مزبوریست‌شده‌و یا فاقد یکی‌از مدارك فوق‌الذکر باشندترتیب اثرداده نخواهدشد محل‌دریافت کارت‌ورود به جلسه متحان بعد در همین روزنامه باطلاع داوطلبان خواهدرسید.

فرم درخواست

نام و نام خانوادگی ... نام پدر ... محل و تاریخ تولد

شماره شناسنامه ... محل صدور ... مدرك تحصیلی

دیپلم ریاضی ☐ دیپلم طبیعی ☐ دیپلم ادبی ☐

داوطلب شرکت درامتحانات کادرفنی ☐ کادر تولیدی ☐

داوطلب خدمت درشهرستان .. (یکی ازشهرستانهای فوق‌الذکر را نام ببرید)

ادرس کامل .... شهر ... خیابان ...

نوچه ... شماره ...

ادرس در تهران

محل امضاء داوطلب

آگهی امتحانات ورودی هنرسرای‌عالی شبانه نارمك

برای‌دوره‌لیسانس

از دیپلمه های طبیعی و ریاضی‌دختروپسر و هنرستانی

هنرسرای عالی ۵۰۰ نفر دانشجوی دختر وپسر از بین دیپلمه های ریاضی ، طبیعی و هنرستانی برای سال تحصیلی ۴۹ـ۴۸ از طریق امتحانات‌ورودی برای دوره لیسانس در رشته های زیر می پذیرد .

الکترونیك ، الکتروتکنیك ، راه و ساختمان، معماری و تزئینات ، رسم فنی و گرافیك صنعتی تهویه و تبرید ، ماشینهای حرارتی ، مکانیك ،طراحی و قالب سازی ، ذوب فلزات و متالورژی تولید .

داوطلبان باید تقاضانامه خود را طبق نمونه ذیل تنظیم و همراه بامدارك لازم باپست سفارشی به آدرس دبیرخانه شبانه هنرسرای عالی ، نارمك تهران بنحوی ارسال دارند که تاآخر وقت اداری روز ۲۰ مرداد ماه ۱۳۴۸ به هنرسرای عالی رسیده باشد به مدارکی که بعد از این تاریخ برسد و یا ناقص باشد ترتیب‌اثر داده نخواهد شد .

مدارك‌لازم برای ثبت‌نام

۱ـ ۲ قطعه عکس ٤×٦ باقید مشخصات در پشت آن
۲ـ یك برگ رونوشت مصدق شناسنامه
۳ـ فتوکپی دیپلم یاجواز قبولی یا گواهی‌دبیرستان یا هنرستان دائر بشرکت در امتحانات نهائی خرداد ۴۸ .
٤ـ فتو کپی معافی یا اماده بخدمت درصورتی که داوطلب مشمول باشد .
۵ـ رسید بانکی مبلغ ۵۰۰ ریال که بحساب شماره ۲۱۰۲ هنرسرای عالی شبانه در بانك مرکزی ایران پرداخت شده باشد « این مبلغ بهیچ عنوان پس داده نخواهد شد .

مواد امتحانی

از داوطلبان امتحان فیزیك ، شیمی وریاضی (فقط مسئله) مربوط به هر رشته بعمل‌خواهدآمد

ساعات و تاریخ امتحانات ورودی

ساعت ۵ر۵ بعداز ظهریکشنبه ۲۶ مرداد ماه گروه ریاضی فیزیك ، شیمی ، ریاضی
ساعت ۵ر۵ بعداز ظهر دوشنبه ۲۷ مرداد ماه گروه هنرستانی فیزیك ، شیمی ، ریاضی
ساعت ۵ر۵ بعداز ظهر سه شنبه ۲۸ مرداد ماه گروه طبیعی فیزیك ، شیمی ، ریاضی

توضیح : کارت ورودی برای شرکت در امتحانات روز های پنجشنبه ۲۳ امرداد برای گروه ریاضی جمعه ۲۴ امرداد برای گروه هنرستانی‌شنبه ۲۵ امرداد برای گروه طبیعی از ساعت ۸ صبح الی ۱۲ ظهر در محل هنرسرای عالی توزیع می گردد .

ضمنا نشریه‌ای مبنی بر نحوه تحصیل در هنرسرای عالی و شرایط ثبت نام همراه باکارت ورودی توزیع خواهد شد .

رئیس هنرسرای عالی ـ حسن هنربخش

تقاضانامه

اینجانب بنام .. نام خانوادگی ... فرزند ...

دارنده شناسنامه شماره ... صادره از .... متولد ..

فارغ‌التحصیل از دبیرستان / هنرستان ... شهر .... رشته ...

با ارسال مدارك لازم تقاضای ثبت‌نام‌درمسابقات‌ورودی دوره شبانه هنرسرای عالی را دارم .

نشانی محل اقامت ـ تهران ـ

شهرستان...

شماره فیش بانکی ... امضاء ... تاریخ...

بنا بتقاضاهای مکرر علاقمندان و کسانیکه هرگز از دیدن آثارگرانبهای سینمای هند خسته نمیشوند

از فردا صبح فقط در

سینما آسیا

مینا کوماری ـ دارمندرا ـ

گلها و سنگها

درفیلم

رنگی ـ ایستمن کالر ـ موزیك ازراوی

شرکت سهامی خطوط کشتیرانی ملی آریا

باکمال خوشوقتی باطلاع بازرگانان محترم میرساند که سومین کشتی ویژه خط‌داخلی خلیج فارس بنام

بیرونی

ساخت ۱۳۴۱ (۱۹۶۲) و با سرعت ۱۳گره دریائی وظرفیت ۱۷۷۸ تن‌بار واردسرویس داخلی‌خلیج فارس گردیده‌وباتفاق کشتیهای (رازی) و (ابن‌سینا) بطور منظم بین بنادر

شاهپور ـ خرمشهر ـ بوشهر ـ بندرعباس
کویت ـ دمام ـ دوحه ـ ابوظبی ـ دوبی

رفت و آمد نموده‌و درصورت احتیاج وبودن بار کافی بسایر بنادر خلیج فارس نیز حرکت خواهد کرد .

منظور از تاسیس خط کشتیرانی منظم در داخل خلیج‌فارس‌تامین احتیاجات‌بازرگانان ایرانی و کمك بصادرات کشور است .

برای‌راهنمائی وایجاد تسهیلات دفترمرکزی شرکت و شعبات آن در بنادر خلیج فارس با کمال میل و همیشه در اختیار بازرگانان محترم خواهد بود .

شرکت سهامی خطوط کشتیرانی ملی آریا

خرمشهر
خیابان پهلوی شماره (۲)
تلفن ٤٦٢٥ ـ ٤٦٢٤
۱ ـ ۳۰۵۰٤

تهران
خیابان حافظ ساختمان بانك کار
تلفن ٦٥٩٤٢ ـ ٦٥٢٢٠

اطلاعات ۱۳۰۴

چهارشنبه
* اول جمادی‌الاول ۱۳۸۹
* شانزدهم ژوئیه ۱۹۶۹
* شماره ۱۲۹۴۱
* سال چهل‌وچهارم

فردا ثبت نام کنکور سراسری خاتمه میابد

انتقال دبیران بتهران ممنوع شد

طبق گزارش خبرنگار ما امسال باتقاضای دبیران مبنی بر انتقال آنان به‌تهران موافقت بعمل‌نخواهد آمد و دبیران شهرستانی امسال‌به تهران منتقل نمیشوند .

بقرار اطلاع با افزایش دوره دانشسرایعالی از ۲ سال به ٤سال درحال حاضر امکان اعزام‌دانشجویان دانشسرایعالی به‌شهرستانها وجود ندارد و این کار پس‌از اتمام دوره ٤ ساله تحصیلی آنان صورت خواهد گرفت . طبق گزارش ما با انتقال دبیران- شهرستانی فقط بدون اعزام جانشین موافقت بعمل خواهدآمد .

خبرنگار مادر پایان گزارش‌خود اضافه میکند که دربهمن ماه‌امسال ۸۰۰ تن از دانشجویان‌دانشسرای عالی فارغ‌التحصیل خواهند شد و بااین ترتیب درسال آینده ۸۰۰ دبیرشهرستانی بجای‌فارغ‌التحصیل دانشسرایعالی که به شهرستانها اعزام میشوند به‌تهران‌منتقل‌خواهند شد .

تقاضای ثبت نام بیش از ۵۰ هزار نفر تاکنون به مرکزآزمون‌شناسی رسیده است

آخر وقت فردا دفتر ثبت نام در مرکز آزمون شناسی بسته خواهد شدو بدینترتیب بطورکلی ثبت‌نام کنکور دانشگاه ها و مدارس عالی دولتی به پایان خواهد رسید .

تا امروزدرحدود پنجاه‌هزارتقاضا نامه ازطرف داوطلبان شرکت دراین کنکور به مرکز آزمون شناسی رسیده و مورد بررسی قرارگرفته است و پیش بینی میشود که ظرف امروزو فردا نیز تعداد دیگری به مرکز آزمون شناسی تحویل گردد.

عده زیادی از کسانیکه تلگراف این مرکز را مبنی بر نقص پرونده خود دریافت داشتند مدارک‌تکمیلی خودرا ارسال ومرکزآزمون‌شناسی نیزبرای آنان رسید مدارک‌راارسال نموده است .

در حدود سی تا سی وپنج هزار داوطلب‌درتهران و بقیه درشهرستان های مشهد ، اصفهان، تبریز،شیراز اهواز ورضائیه امتحان خواهند داد.

از تعدادی که در تهران کنکور می دهند در حدود ۱۲۵۰۰ نفر در دانشکده های دانشگاه تهران و بقیه‌دردانشگاههای صنعتی‌آریامهر، ملی ،دانشکده بازرگانی پلی‌تکنیک ودبیرستانهای عاصمی (تربیت‌معلم) رضاشاه کبیر ، البرز و استادیوم فرح امتحان خواهند داد .

• توزیع کارت

روز سیزدهم مرداد ماه باید کلیه داوطلبان ، در جوزه های امتحانی خود با دردست داشتن رسید‌مدارک که از طرف مرکزآزمون شناسی برای آنان ارسال شده است و همچنین شناسنامه عکس دارحضور یابد وکارت ورودبه جلسه امتحان خود را دریافت دارند .

• نتیجه‌کنکور هنرسرایعالی

تصحیح اوراق کنکوردیپلمه‌های هنرستان هنرسرایعالی نارمک‌فردا خاتمه می پذیرد. روز شنبه اسامی ۱۰۰نفرقبول‌شدگان و۱۰۰نفرذخیره اعلام خواهد شد .

کنکورکلاسهای شبانه‌هنرسرای عالی نیز روز بیست و پنجم مرداد ماه می‌باشد و هم‌اکنون ثبت نام از دانشجویان واحد انتخاب کرده‌اند.

دیپلمه های ریاضی یا طبیعی و هنرستانی برای این کنکورجریان دارد .

هنرسرایعالی ازبین این‌داوطلبان ۵۰۰نفربرای‌دوره شبانه‌خود انتخاب مینماید .

• مدرسه عالی بازرگانی

کنکور کلاسهای شبانه مدرسه عالی بازرگانی در تهران نیز روز جمعه هفتم شهریور انجام میشود و از بین داوطلبان ۱۰۰ نفر برای‌دوره لیسانس کلاسهای شبانه انتخاب‌می گردند . مدرسه‌عالی بازرگانی۴۰۰ نفر نیز از طریق کنکور سراسری دانشجو می پذیرد .

• کلاسهای شبانه اصفهان

دانشگاه اصفهان‌نیز برای کلاس های شبانه خود ۲۰۰ دانشجوخواهد پذیرفت‌و کنکور آن نیز دو روز پس از خاتمه کنکور عمومی‌خواهد بود .

آقای دکتر معتمدی رئیس‌دانشگاه اصفهان به خبرنگار دانشگاهی ما گفت چون داوطلبان برای کنکور عمومی به اصفهان میایند بلافاصله امتحان دوره شبانه ، خود را برگزار می‌کنیم که شهرستانی ها مجدد) مجبور به مسافرت باصفهان نشوند .

وی افزود دوره های تابستانی‌این دانشگاه نیز دایر گردیدو اکثر دانشجویان ثبت نام از

والاحضرت شاهپور غلامرضاپهلوی
از کارخانه مدرن تاج اصفهان بازدید فرمودند

آقایان کیوان میراشرافی و مهندس میرهادی در مورد پارچه های بافت کارخانه تاج توضیحاتی بعرض والا حضرت میرسانند . شرح در صفحه ۱۳

اقدام متهورانه دو امریکائی جسور هم زمان باسفر تاریخی آپولو یازده

..... پنج ، چهار ، سه ، دو ، یك ، صفر .

وبدین ترتیب لحظه پرشکوه و هیجان انگیزی که‌میلیاردها انسان در سراسر جهان بانتظار آن هستند فرا رسید و آپولو یازده سه سرنشین جسورو بی باك خود را از پایگاه کیپ کندی به دل‌آسمانهای لایتناهی و از آنجا بکره ماه خواهد برد .

گرچه این سفر جسورانه ترین و شگفت انگیز ترین اقدامی است که تاکنون بشر به آن دست زده است . معهذا غول‌عظیم آپولو یازده با چهارهزارکیلوگرم وزن، لوازم ولباسهای‌مخصوص ودهها وسیله ایمنی که برای محافظت از جان سرنشینان تعبیه شده است تا حدودزیادی‌مشکلات و خطرات این سفر فضائی را کاهش داده است

اما جسورانه تر و شگفت‌انگیز تر از سفر فضائی آپولو ، سفر فضائی مندیس و سایتس دو امریکائی جسور دیگر است که هم زمان با سفر تاریخی دوستان آمریکائی خود قصد دارند از پایگاه‌مربوطه خود بدون هیچگونه وسیله و لوازم مخصوص ، حتی بدون لباس و وسایل نجات در آسمان لایتناهی به پیاده روی‌و عملیات آکروباتی‌بپردازند، ، همچنانکه برنامه‌پیاده‌شدن در ماه توسط دور بین های تلویزیونی و اقمار مصنوعی‌درسراسر جهان پخش خواهد شد ،از طرف پایگاه مربوط این دو مسافر فضائی نیز اقدامات وسیعی ترتیب داده شده است که عموم‌مردم بتوانند عملیات جالب و شگفت‌انگیز مندیس وسایتس رابراحتی از پایگاه شکوفه نو تهران تماشا کنند .

مقررات جدید عبور و مرور در جاده‌های کرج، چالوس و هراز

• روزهای تعطیل حرکت کامیون در جاده‌های هراز و چالوس ممنوع است

• جاده کرج از ساعت۵ بعد از ظهر روزهای تعطیل یکطرفه میشود

پلیس راه بمناسبت فصل تابستان تصمیمات‌تازه‌ای گرفت و مقررات جدیدی برای رفت و آمد وسائط‌نقلیه در جاده‌های ، چالوس ، کرجو هراز اعلام داشت .

متن اطلاعیه پلیس راه‌ژاندارمری بشرح زیر است :

در این فصل که عده زیادی از اهالی تهران بقصد گردشگاههای اطراف تهران ویا استفاده از آب دریا به پلاژهای شمال عزیمت مینمایند‌در نتیجه در جاده‌های کرج - چالوس- هراز تراکم فوق‌العاده‌ای ایجاد و مشکلاتی از نظر عبور و مرور فراهم میگردداز‌اینجهت پلیس‌راه‌ژاندارمری کل کشوراز این تاریخ تا دستور ثانوی مقرراتی بشرح زیر بمنظور ایمنی جاده‌های نامبرده و تامین رفاه اهالی محترم اعلام میدارد:

• روزهای غیر تعطیل

در جاده‌های هراز و چالوس عبورو مرور کلیه وسایل نقلیه و کامیونها (به تناژ حداکثر ۱۹تن) آزاد خواهد بود. بدیهی است از عبور کامیونهائی که تناژ آنها بیش از ۱۹ تن باشد جلوگیری خواهد شد.

• در روزهای تعطیل

الف - در روزهای تعطیل حرکت کلیه کامیونها در جاده‌های هراز و چالوس (باستثناء کامیونهای حامل تره بار و گوشت و مواد نفتی) بطور کلی ممنوع خواهد بود.

ب- از ساعت ٦ صبح ایام تعطیل الی ساعت ۵بعدازظهر عبور از جاده کرج ازهر دو طرف آزاد بوده ولی از ساعت ۵بعدازظهر ببعد جاده‌مزبور از کرج بتهران یکطرفه واز حرکت اتومبیلها از میدان شه‌یاد بسمت‌کرج جلوگیری و اتومبیلهای سواری که از ساعت پنج‌بعدازظهر ایام تعطیل عازم کرج میباشند بایستی ازجاده اتوبان استفاده نموده و بمنظور تامین رفاه حال هموطنان در ایام تعطیل از ساعت ٦الی ۸بعدازظهر جاده چالوس از سد امیرکبیر بسمت کرج‌یکطرفه اعلام و در خلال این ساعات ازحرکت اتومبیلها از کرج بطرف سد امیرکبیر جلوگیری قابابن ترتیب کلیه اتومبیلهائی که برای برگزاری ایام تعطیل بگردشگاههای واقع درجاده چالوس تاسد امیرکبیر عزیمت نموده‌اند بتوانند براحتی و بدون‌پیش آمدن حادثه‌ای مراجعت نمایند.

ث- کلیه اشخاصی که قصدتوقف در مسیر جاده چالوس را دارندبایستی بمحض توقف بلافاصله اتومبیل خود را بسمت کرج در کنار جاده پارك نمایند تا باین ترتیب هر موقع که قصد دارند بطرف کرج حرکت‌نمایند احتیاج به تغییر جهت نداشته وبدون معطلی براه خود ادامه دهد .

ج- از توقف در کناره‌های‌شاهراه تهران -کرج در تمام مواقع بهر عنوان خودداری شود.

پلیس راه انتظار دارد هموطنان گرامی بموارد مذکوره توجه نموده وبا مامورین پلیس راه همکاری‌لازم معمول دارند.

برائر انفجار مهیبی که دیروز در یکی از آپارتمان های ژنو روی داد حفره بزرگی در بدنه ساختمان ایجاد شد و خسارات فراوان ببار آورد. گزارش های اولیه حاکی است که یکی از ساکنین آپارتمان پس از انفجار ناپدیدگردیده است.

پلیس مشغول بررسی و تحقیق درباره علت این انفجاراست.

عکس رادیوئی اطلاعات

مژده بمسافرین واهالی محترم شمال

الهه

گل سرسبد خوانندگان‌ایران

ازروزچهارشنبه اول‌مردادماه

در کازینو ساحلی

شکوفه نو

باتصمام رقصهای ایرانی و اروپائی وموزیك اسپانیولی و بهترین ناهاربا سرویس مجهز وبهای مناسب در کازینو ساحلی شکوفه نو

رزرو در تهران تلفنهای۹۵۴۰۳۳-۹۵۴۰۴۴ و چالوس

CASINO SAHELI SHOUFFE NOW

قابل توجه مشمولین مالیات برمجموع درآمد

فرصت قانونی برای تسلیم اظهار نامه تکمیلی بمنظور محاسبه مالیات برمجموع درآمد **فقط تاآخر تیرماه می باشد .**

کسانی که در مهلت قانونی اظهارنامه تکمیلی را تسلیم ننمایند علاوه بر اصل مالیات مقرر که براساس جمع درآمد منابع مودی تعیین میگردد مشمول جریمه قانونی نیز خواهند شد .

اشخاص زیر مکلف به تسلیم اظهارنامه تکمیلی بمنظور محاسبه برمجموع درآمد می باشند .

الف - کلیه اشخاص‌حقیقی که جمع درآمدمشمول مالیات آنها در سال ۱۳۴۷ از چند منبع از چهارصد هزار ریال تجاوز نماید .

ب- حقوق بگیرانی که ازنرخ ده درصد مالیات‌حقوق بیشتر از میزان مقرر استفاده کرده‌اند .

ج- کلیه کسانی که در سال ۴۷ از یك یا چند منبع تحصیل درآمد کرده و بیش‌از یکبار از معافیت ٦۰ هزار ریال حداقل درآمد استفاده کرده‌اند

وزارت دارائی

اطلاعیه شرکت سهامی تلفن ایران

طبق اطلاع واصله بعضی از مشترکین تلفن تهران با نصب صندوق سه‌ریالی بعنوان قلك‌بابت هربار مکالمه مبلغ سه ریال از مراجعین دریافت مینمایند و چون نرخ مکالمه تلفن در داخل محدوده شهر فقط ۲ ریال است لذااقدام‌فوق‌خلاف مقررات‌مذکور است

بدینوسیله متذکر میگردد چنانچه مشترکین این نوع‌تلفن ها بابت یکبار مکالمه تلفن بیش از مبلغ مقرر «۲» دریافت‌نمایند شرکت ناگزیر از قطع تلفن مشترك متخلف خواهد بود .

م‌الف ٤۵۵۷

اداره کل بهره‌برداری شرکت سهامی تلفن ایران

۱-۵ آ-۲۹۹٤٦

اطلاعیه دفتر نمایندگی فیلم های سینه‌راما در تهران

نمایندگان شرکت سینه‌راماى بین‌المللی در تهران‌افتتاح

سینه‌راما (شیراز)

را به اهالی محترم آن شهرستان تبریك میگویند سینما آریانا که بصورت نمونه یك سینه‌راماى ممتاز آماده بهره برداری گردیده است ، از این پس محصولات مستقل و مشترك سینه راما را با کیفیت عالی فنی خود بنمایش خواهد گذاشت .

بااظهارمسرت ازاینکه یك سینه‌راما به‌سینه‌ـ راماهاى دنیااضافه‌گردیده است برای موسسین آریانا صمیمانه آرزوی موفقیت مینمائیم .

نمایندگی فیلمهای سینه‌راما در ایران

اطلاعیه وزارت دارائی

در باره مالیات قطعی شده پیشه‌وران و اصناف وصاحبان مشاغلی‌که مکلف‌به داشتن دفاترقانونی نیستند .

بموجب تصمیم‌کمیسیون قانونی‌ضرائب‌کلیه پیشه‌وران و اصناف و صاحبان مشاغل- (بغیر از مشمولین ماده ۵۹ قانون مالیاتها) که شغل آنها نوعا اقتضای داشتن درآمد سالانه مستمر دارد و درآمد مشمول مالیات سال ٤٦ آنها کمتر از پانصدهزار ریال بوده است

درآمد مشمول مالیات آنهابابت مالیات سال ٤۷ پنج‌درصد اضافه بردرآمد مشمول مالیات سال٤٦ آنها تعیین شده است

که مبنای محاسبه مالیات خواهد بود مالیات‌مزبور قطعی است وچنانچه تا آخر تیرماه جاری پرداخت نشود مشمول جرائم وزیان دیرکرد مقرر درقانون خواهد بود .

احمد نجد سمیعی

وکیل پایه یك دادگستری قبول وکالت مینماید .

نشانی ، شاهرضا ، مقابل‌لاله‌زار نو ساختمان قندهاری شماره ٤تلفن دفتر ٦٤٤۹۵ منزل ۷۳۵۱۲

۱-۲ آ-۱۳۳۸۵

سالمترین دوست داشتنی‌ترین آموزنده‌ترین وپرخواننده‌ترین نشریه ایران :

توفیق

منتشر شد

تلویزیون

شاوب لورنس

یک عمر بشما خدمت میکند

SCHAUB-LORENZ

اطلاعیه متروگلدوین‌مایر ایران برای اهالی محترم شیراز

رازکیهان

مدیر عامل شرکت متروگلدوین مایر ایران با مسرت بسیار افتتاح سینما آریانا را به‌اهالی‌محترم شیرازتبریك‌میگوید . وهم‌چنین باکمال‌خوشحالی باطلاع‌میرساند که برنامه‌افتتاحیه این سینمای بسیار مدرن فیلم‌سینه‌راماى «رازکیهان»انتخاب گردیده است‌که‌بطریقه ۷۰میلیمتری وباصدای استریوفونیك شش باندی بنمایش در خواهد آمد .

فیلم «رازکیهان» شاهکار استانلی‌کوبریك بگفته بسیاری از منتقدین سینما بزرگترین اثرسینمائی است‌که تاکنون‌بوجود آمده و طریقه اعجاب‌آور «سینه‌راما» به آن‌شکوه و جلال حیرت‌انگیزی بخشیده است .

ع را مغتنم شمرده بنای‌چنین سینمای مدرن وفراهم‌آوردن وسائل فنی ممتاز آن را به سازندگان آن تبریك میگوید

مدیرعامل‌شرکت متروگلدوین‌مایر ایران- حئیم‌اشل

آگهی استخدام

شرکت ملی نفت ایران برای خدمت در جنوب به یکنفر رادیولوژیست با مشخصات زیر نیازمند است :

۱- فارغ التحصیل از دانشکده پزشکی
۲- دیپلم تخصصی در رشته رادیو لوژی
۳- سه سال تجربه کار بعداز اخذ دیپلم تخصصی
٤- آشنائی کامل بربان انگلیسی
۵- سن بین ۲۸ الی ٤۰ سال
٦- دارا بودن برك معافیت دائم یا خاتمه خدمت وظیفه عمومی
۷- شاغل نبودن در موسسات‌دولتی یا وابسته بدولت

داوطلبان واجد شرایط می توانندبا در دست داشتن فتوکپی مدارك فوق‌الذکر در روزهای اداری بین ساعات ۸ الی ۱۲ ظهر باداره استخدام شرکت ملی نفت ایران واقع در خیابان سپهبد زاهدی - کوچه شریف مراجعه فرمایند .

آ-۳۰۰٤٦ ۱-۲

آگهی مناقصه شماره ۳ مورخه۱۵ر٤۸ر٤۸

تیپ ۲۸ اسپهبد کارن مقدار ۹۰ تن گوشت مصرفی سال ٤۹-٤۸ تیپ را برابر برك مشخصات موجود در دفتر تدارکات از طریق مناقصه خریداری مینماید پیشنهاد دهندگان میتوانند با مراجعه بدفتر تدارکات تیپ۲۸ مستقل اسپهبدکارن واقع در پادگان مریوان‌و دریافت برك مشخصات و شرایط معامله پیشنهاد خود را طبق شرایط تنظیم و تاساعت۱۱صبح روز ٤ر۵ر٤۸ بدفتر تدارکات تیپ ۲۸ تسلیم نمایند .

تیپ۲۸مستقل اسپهبد کارن

۱-۳۰۳۳۲

آگهی مناقصه شماره ۱ مورخه۱۵ر٤۸ر٤۸

تیپ ۲۸ اسپهبد کارن تعداد ۱۱ قلم سبزیجات وصیفیجات مصرفی سال ٤۹-٤۸ تیپ را برابر برك مشخصات موجود در دفتر تدارکات‌از طریق مناقصه خریداری می نماید . پیشنهاد دهندگان میتوانند با مراجعه بدفتر تدارکات تیپ۲۸ مستقل اسپهبد کارن واقع در پادگان مریوان و دریافت برك مشخصات و شرایط معامله پیشنهاد خود را طبق مفاد مندرج در برك‌شرایط تنظیم و تاساعت ۱۰ صبح روز ٤ر۵ر٤۸ بدفتر تدارکات تیپ ۲۸ تسلیم‌نمایند .

تیپ ۲۸ مستقل اسپهبد کارن

۱-۲ آ-۳۰۳٤۰

آگهی مناقصه شماره۲ مورخه ۱۵ر٤۸ر٤۸

تیپ ۲۸ اسپهبد کارن تعداد ٦ قلم لبنیات مصرفی سال ٤۹-٤۸ تیپ را برابر برك مشخصات موجود در دفترتدارکات از طریق مناقصه خریداری می‌نماید . پیشنهاد دهندگان میتوانند با مراجعه بدفتر تدارکات تیپ۲۸ مستقل اسپهبد کارن واقع در پادگان مریوان و دریافت برك مشخصات و شرایط معامله پیشنهاد خود را طبق مفاد مندرج در برك‌شرایط تنظیم‌وتا ساعت ۹ صبح روز ٤ر۵ر٤۸ بدفتر تدارکات تیپ۲۸ تسلیم نمایند .

تیپ ۲۸ مستقل اسپهبد کارن

۱-۲ آ-۳۰۳۳٦

آگهی مناقصه شماره ۸۱۹ر٤۸

راه‌آهن دولتی ایران دو دستگاه دیك‌بخار کامل با مشعل تمام خودکار برای سوخت سنگین مازوت رایرطبق مشخصات و شرایط مربوطه . از طریق مناقصه تحویل تهران انبار های مرکزی د راه آهن خریداری مینماید .

داوطلبین شرکت در مناقصه میتوانند در ساعات اداری جهت دریافت اسناد مناقصه باداره کارپردازی مراجعه فرمایند.

شرکت کنندگان در مناقصه باید مبلغ ۸۰۰۰۰ ریال اسناد خزانه بعنوان سپرده شرکت در مناقصه از اداره اسناد خزانه وزارت دارائی یابانکهای عامل خریداری و بصندوق راه آهن پرداخت و رسید آنرا بضمیمه پیشنهاد خود تاساعت ۹ صبح روز ۲۸ر۵ر٤۸ در صندوق پیشنهاد ها واقع در اداره کارپردازی بیاندازند . پیشنهاد های واصله ساعت ده روز مزبور باز وقرائت خواهد شد . حضور پیشنهاد دهندگان یانمایندگان مجاز آنها در جلسه مناقصه آزاد است‌وراه‌آهن در رد و یاقبول هریك یا تمام پیشنهاد ها مادامی که قرارداد مبادله نشده است مختار می باشد . به پیشنهاد فاقد سپرده و مشروط و مبهم وپیشنهادی که بعداز موعد مقرر برسد ترتیب‌اثر داده نخواهد شد .سپرده برنده اول و نفر دوم مناقصه نگهداری و در صورت‌استنکاف از انجام معامله بدون هیچگونه تشریفات بنفع راه‌آهن ضبط خواهد شد .

مالیات متعلقه و هرگونه عوارض دیگر بعهده برنده مناقصه می باشد . راه آهن میتواند صدی بیست و پنج از میزان معامله راکسر یا اضافه نماید .م.الف ٤٦۷۵

راه آهن دولتی ایران

۱-۲ آ-۳۰٤۷٤

شماره ۲۹٤۰
تاریخ ۱۷ر٤۸

آگهی مناقصه شهرداری سیرجان

شهرداری سیرجان باستناد تصویبنامه مورخه ۱۵ر٤۸ انجمن شهر عملیات جدول بندی و زیر سازی و اسفالت قسمتی از خیابان های شهر را بر طبق نقشه و مشخصات واحد بهاء که هزینه‌آن پانزده میلیون ریال برآورد گردیده باشرایط زیر به مناقصه میگذارد .

۱- شرکت هائی که مایل بشرکت در مناقصه میباشند می توانند با دردست داشتن گواهی درجه ۳ راه سازمان برنامه و تائید دفتر مهندسی کرمان مبلغ‌دو هزار ریال بحساب شماره ۵۰۲۵۲ دفتر مهندسی استان کرمان بانك ملی‌شعبه کرمان واریزواسناد مناقصه را از دفتر مهندسی استان دریافت دارند .

۲- پیشنهاددهندگان باید مبلغ ۷۵۰۰۰۰ ریال پنج‌درصد کل کار را اسناد خزانه یاضمانت نامه بانکی بسر رسید ششماه بعنوان سپرده مناقصه ضمیمه پیشنهاد نموده وحداکثر تا ساعت یازده صبح روز دوشنبه ۶ر۵ر٤۸ با اخذ رسید بدفتر شهرداری تسلیم نمایند . پیشنهادات واصله در ساعت ۱۲ همانروز در کمیسیون عالی معاملات در شهرداری سیرجان مورد رسیدگی قرارخواهد گرفت.حضور پیشنهاددهندگان درجلسه آزاد است .

۳- به پیشنهادات فاقد سپرده و مخدوش و مبهم مشروط و یااینکه دیرتر از موعد مقرر رسیده باشد ترتیب اثر داده نخواهد شد .

٤- پیشنهادات باید در دو پاکت لاك‌ومهر شده الف‌و ب پاکت‌الف محتوی اسناد مناقصه وضمانت‌نامه یا اسناد خزانه وپاکت ب محتوی برك پیشنهاد که ذیل همه اسناد مناقصه بامضاء پیشنهاد دهنده رسیده باشد بشهرداری تحویل گردد .

۵- شهرداری مختار است تا۲۵ درصد کار راکسر یا اضافه نماید ..

٦- مالیات و عوارض و حق‌الدرج آگهی و سایر هزینه های قانونی بعهده برنده مناقصه است .

۷- شروع کار حداکثر ده روز پس از عقد قرارداد و مدت انجام کار حداکثر ٦ ماه میباشد .

۸- شهرداری در رد یاقبول پیشنهادات مختار است .

۹- در صورتی که برنده اول مناقصه تا یکهفته حاضر بانعقاد قرارداد نگردید ویا نسبت‌به آن تعلل‌ورزید سپرده‌او به نفع شهرداری ضبط بابرنده دوم قرارداد منعقد و در صورتی که برنده دوم تایك هفته بعد حاضر بعقد قرارداد نگردید سپرده او بنفع شهرداری ضبط و بانفر سوم قرارداد بسته و در صورتی که نفر سوم تعلل ورزید سپرده او بنفع شهرداری ضبط می گردد.

۱۰- طرز پرداخت مبلغ ده میلیون ریال در سال چهل‌و هشت درقبال انجام کار و گواهی دفتر مهندسی و پنج میلیون ریال بقیه در دو قسط مساوی در نیمه اول سال ۱۳٤۹ پرداخت خواهد شد ..

۱۱- سایر اطلاعات و جزئیات در اسناد مناقصه مندرج است.

شهردار سیرجان ، ابراهیم نیکی‌ملکی

۱-۲ آ-۳۰۳۲٤

آگهی مناقصه شماره ٤ مورخه۱۵ر٤۸ر٤۸

تیپ ۲۸ اسپهبد کارن مقدار ۱۵۰ تن کاه و ۳۸ تن یونجه خشك مصرفی سال ٤۹-٤۸ دواب تیپ رابرابر برك مشخصات موجود در دفتر تدارکات ازطریق مناقصه خریداری می نماید پیشنهاد دهندگان می توانند با مراجعه بدفتر تدارکات تیپ ۲۸ مستقل اسپهبد کارن واقع در پادگان مریوان و دریافت برك مشخصات و شرایط معامله پیشنهاد خود را طبق مفاد مندرج در برك شرایط تنظیم و تاساعت ۸ صبح‌روز٤ر۵ر٤۸ بدفتر تدارکات تیپ ۲۸ تسلیم نمایند .

تیپ۲۸ مستقل اسپهبد کارن

۱-۲ آ-۳۰۳۲۸