روی تلکس اطلاعات

اطلاعات

دوشنبه ۲۹ آبانماه ۱۳۴۸ ـ شماره ۱۳۰۴۰ ـ سال چهل و چهارم ـ تکشماره ۴ ریال

۶ مدال طلا و یک نقره

برای تیم ۹ نفره دوومیدانی ایران در پاکستان

● رکورد ۴۰۰ متر ایران درهم شکست

تیمور غیائی

رضا انتظاری

اصغر کریمی

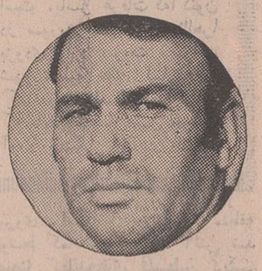

ابراهیم نوح‌نژاد

احمدمیرحسینی

روی تلکس اطلاعات ـ از اسفندیار ستاری رئیس فدراسیون دوومیدانی ایران.

صبح امروز آقای اسفندیار ستاری رئیس فدراسیون دوومیدانی ایران بوسیله تلکس روزنامه اطلاعات اطلاع داد که تیم نه نفره دوو ـ میدانی ایران در مسابقات دوو ـ میدانی قهرمانی پاکستان که در «پیشاور» برگزار شده است صاحب

بقیه در صفحه چهارم

تغییرات مهم در دستگاه رهبری عراق

● شورای انقلاب عراق جلسه فوق‌العاده تشکیل داد
● قانون اساسی عراق تغییر کرد
● روزنامه الثوره نوشت بزودی تغییرات بزرگی در دستگاه رهبری عراق روی میدهد
● چند عضو تازه وارد شورای انقلاب شدند

در صفحه ۴

ماه رمضان در کشورهای عربی آغاز شد

● فردا در تهران گروهی به پیشواز میروند و روزه می‌گیرند
● شیعیان لبنان از فردا روزه میگیرند
● سینماها و تئاتر ها ۵ روز تعطیل خواهند بود

در صفحه چهارم

اسرائیل حمله کشتی های جنگی مصر را با اهمیت زیاد تلقی کرد

نبرد هوائی سخت مصر و اسرائیل

اعراب اعلام کردند تلاش های صلح شکست‌خورده است

در نبرد هوائی نخست مصر و اسرائیل دو هواپیمای اسرائیلی سرنگون شدند

مصر سیاست تهاجمی در پیش گرفته است

مارشال تیتو گفت بحران خاورمیانه به بن بست کشیده است

اسرائیل ممکن است بحمله بزرگی به مصر دست بزند

چریکهای عرب از خاک لبنان به اسرائیل حمله بردند

در صفحه ۲

کنفرانس شورای مشترک دفاعی اعراب درقاهره همچنان بکارخود ادامه میدهد. دراین کنفرانس وزیر دفاع لیبی اظهارداشت که تمام تلاشهای صلح خاورمیانه شکست‌خورده و اعراب آماده‌اند که با اسرائیل وارد جنگ شوند.

وزیر دفاع لیبی در عین حال پیشنهاد کرده که برای ایجاد هماهنگی کامل بین ارتش های عربی یک شورای مخصوص با شرکت فرماندهان نظامی کلیه کشورهای عربی تشکیل شود. دراین عکس که از جلسه دیشب کنفرانس گرفته شده «فاروق ابوعیسی» وزیر خارجه سودان و رئیس جلسه هنگام گفتگو با ژنرال صادق رئیس ستاد ارتش مصر دیده می‌شود. عبدالخالق حسونه دبیرکل اتحادیه عرب نیز درعکس دیده می‌شود.

عکس رادیوئی اطلاعات

انجمن شهر ساختمان جاده سوم را تصویب کرد

● شهردار قول داد تمام چاله های خیابانهای تهران تا یکماه دیگر مرمت میشود
● اتوبوسهای شرکت واحد گازسوز میشود و برای حل مشکل ترافیک اقدامات تازه‌ای صورت میگیرد
● عرض خیابانهای تهران برای نقشه جامع اعلام میگردد

در صفحه آخر

عصر دیروز با حضور نخست‌وزیر در نازی‌آباد

ساختمان آپارتمانهای ارزان قیمت در تهران شروع شد

● بانک رهنی طرح جدیدی برای خانه‌دار کردن طبقات متوسط و کم درآمد تسلیم دولت میکند
● ۱۵ هزار واحد ساختمانی برای کارگران، در جنوب جاده کرج ساخته میشود

درصفحه ۱۳

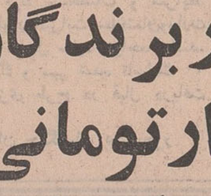

آقای نخست‌وزیر دیروز در مراسم کلنگ زدن خانه های ارزان قیمت نازی‌آباد با مردم این منطقه پیرامون احتیاجاتشان صحبت کرد و در این عکس خانمی که بچه‌اش را در بغل دارد در مورد مدرسه و اسفالت مطالبی به آقای نخست‌وزیر گفت و نخست‌وزیر هم دستوراتی به شهردار بابت اسفالت منطقه هزار دستگاه داد.

سرمای شدید در تبریز و مشهد

هوای تهران در ۴۸ ساعت آینده بطور محسوس گرم میشود

● در آبادان گرمای هوا مردم را ناراحت کرده است!
● در گردنه کوئین برف بارید

دیشب در آذربایجان سرمای هوا به ده درجه زیر صفر رسید و ایستگاه هواشناسی شهر رضائیه اعلام کرد که شب گذشته درجه سرمای هوا دراین شهر هفت درجه زیر صفر و در ارتفاعات ده درجه زیر صفر بوده است.

* یخ بندان

هواشناسی اعلام کرد که درجه حرارت هوای تهران دیشب پنج درجه و در شمیرانات ۹ درجه سرد شد و در نتیجه دراین منطقه سطح نازکی از آبها یخ بست.

اداره پیش‌بینی هواشناسی امروز اعلام کرد که توده های هوای سرد از اروپا به ایران، ریزش کرده و در شمال و شمالغرب بارندگی شدید داده است و این هوا اکنون از سمت شرق کشور در حال خارج شدن است. اداره پیش‌بینی همچنین اعلام کرد که تا چهل و هشت ساعت آینده هوای ایران تحت تاثیر سرمای عقب‌دار سیستم هوای سرد بوده و از آن پس گرم خواهد شد.

* در مشهد

از ساعت شش بامداد امروز بدنبال انقلاب ناگهانی هوا ریزش برف با شدت در مشهد و چند شهر دیگر شروع شد و هنوز ادامه دارد. براثر نزول برف عبور و مرور وسایط نقلیه به کندی صورت می‌گیرد.

به موجب گزارش خبرنگار ما در مشهد: سرمای شدید توام با ریزش برف شهر را بصورت نیمه تعطیل درآورده است و مردم از پالتو، پوستین و لباسهای گرم استفاده می‌کنند.

طبق گزارش خبرنگاران ما در درگز، باجیگران، فاروج، شیروان و قوچان براثر ریزش باران و برف دراین شهر ها اغلب راههای ارتباطی مسدود شده و چندین کامیون و اتومبیل در میان جاده مانده‌اند.

بقیه در صفحه ۱۳ ستون دوم

توزیع ماهی در تهران از نیمه دوم ماه آینده شروع میشود

● هر روز مقداری ماهی در سردخانه‌های تهران ذخیره میشود

شرکت سهامی شیلات اعلام کرد: توزیع ماهی در سال جاری از ۱۵ آذرماه آینده در تهران آغاز خواهد شد.

خبرنگار ما گزارش میدهد که صید ماهی از اول آبانماه در کرانه های بحرخزر شروع گردیده و هر روز مقداری ماهی صید شده و به سردخانه‌های شیلات انتقال میابد.

صید امسال ماهی مانند سال گذشته بصورت «صید انتظاری» انجام خواهد گرفت و صیادان ۲۰۰ شرکت تعاونی صیادی نیز کار صید رابعهده دارند.

شرکت شیلات امسال اقدام به خرید شش کشتی مخصوص جهت صید دریای مازندران کرد. کشتی های ماهیگیری که از کشور شوروی خریداری شده و تاسال آینده تحویل خواهد شد در مقابل صدور محصولات صنایع ماهی، بایران تحویل خواهد شد. ناوگان صیادی ایران کار صید تعقیبی را در آب های دریای مازندران انجام خواهد داد.

شرکت سهامی شیلات ایران برای جمع‌آوری و ذخیره ماهی مورد مصرف تهران، چندین سردخانه مجهز در تهران در اختیار گرفته است و روزانه چند کامیون سردخانه‌دار، ماهی به تهران انتقال و بسردخانه‌های مزبور تحویل میدهند.

خبرنگار ما گزارش میدهد: هم اکنون مقداری ماهی در نقاط مختلف تهران از جمله سرچشمه بازار و دروازه دولت بمعرض فروش گذارده شده است که قسمت عمده آنها کفال میباشد و ارتباطی به شیلات ندارد.

مقدار بیشتر صید در دریای مازندران تا امروز ماهی کفال بوده وانواع دیگر ماهی نسبت به ماهی کفال کمتر می‌باشد.

عوارض تلویزیون

* از کارخانه‌های سازنده بابت هر دستگاه تلویزیون ساخت داخل ۲ تا ۳ هزار ریال عوارض گرفته میشود

برای توسعه و گسترش شبکه تلویزیونی در سراسر کشور از هر دستگاه گیرنده تلویزیونی که در داخل کشور ساخته میشود مبلغ دو تا سه هزار ریال به تناسب بهاء و کیفیت دستگاه گیرنده از کارخانه های سازنده دریافت نمایند. وجوه حاصل از اجراء این قانون منحصرا به مصرف توسعه شبکه و بهره‌برداری از دستگاههای فرستنده تلویزیونی در شهرستانها خواهد رسید.

نخست‌وزیر — وزیر دارائی — وزیر اقتصاد

ماده واحده ـ به منظور توسعه شبکه دستگاه های فرستنده تلویزیونی در شهرستانها به دولت اجازه داده میشود که از هر دستگاه گیرنده تلویزیونی که در داخل کشور ساخته میشود مبلغ دو تا سه هزار ریال به تناسب بهاء و کیفیت دستگاه گیرنده از کارخانه های سازنده دریافت نمایند. وجوه حاصل از اجراء این قانون منحصرا به مصرف توسعه شبکه و بهره‌برداری از دستگاههای فرستنده تلویزیونی در شهرستانها خواهد رسید.

نخست‌وزیر — وزیر دارائی — وزیر اقتصاد

شماره ۱۸ نشریه تلاش با پنج ضمیمه در ۲۳۶ صفحه منتشر شد

آگهی

هر کس عوارض نوسازی را بموقع پرداخت کند ده‌درصد جایزه میگیرد

سازمان ممیزی و درآمد نوسازی شهرداری پایتخت باطلاع اهالی محترم تهران میرساند با توجه به تبصره یک از ماده نه قانون نوسازی و عمران شهری درصورتی که مودیان عوارض نوسازی متعلق به ملک خود را در مهلت مقرره پرداخت فرمایند ده‌درصد از عوارض آنسال را که بعنوان جایزه در قانون پیش‌بینی شده از اصل مبلغ کسر و بقیه را به حساب شماره پانزده هزار که از طرف بانک مرکزی در تمام شعب بانک ملی در تهران مفتوح گردیده پرداخت فرمایند و رسید آنرا به سازمان ممیزی و درآمد نوسازی واقع در میدان بیست و پنج شهریور خیابان نمونه شماره هفتاد و هفت ارسال دارند.

مدیر کل سازمان ممیزی و درآمد نوسازی
حسن اسکندری

۱ـ۲ — آ ـ ۲ـ ۵۶۴۰۲

یک کارمند وزارت خارجه تسلیم دادگاه نظامی شد

درصفحه ۴

بعلت دادن اطلاعات بیکی از عمال سفارتخانه های خارجی

دکتر اعتماد کارشناس آپولو در آمریکا، امروز گفت:

۵۰ ایرانی در پروژه آپولو کار میکنند

آپولو ۱۲ باقیمانده سایوز ۳ را بزمین برمیگرداند با استفاده از عکس های آپولو ۱۱ میتوان مسیر طوفان شن در بلوچستان را مهار کرد

فرود آپولو ۱۲ بمراتب مشکلتر و خطرناکتر از آپولو ۱۱ میباشد

درصفحه چهارم

قیمت طلا بازهم تنزل کرد

در صفحه ۱۳

ایجاد سوپرمارکت
تاسیس لباسشوئی مجهز
زراعت مکانیزه
تشکیل دامپروری

برنامه کاربرندگان ۲ جایزه ۳۰۰ هزار تومانی بلیطهای اعانه ملی

چند روز قبل برندگان ۲ جایزه ۳۰۰ هزار تومانی بلیط‌های سری ۹۸۴ اعانه ملی را معرفی کردیم و یادآور شدیم که با افزایش خرید بلیطهای اعانه ملی از طرف هموطنان ارجمند جوایز این بلیط‌ها نیز افزایش می‌یابد و خاطر نشان ساختیم که براثر اقبال مردم به خرید بلیط های اعانه ملی مخصوص چهارم آبان فقط طی یك هفته دو جایزه بزرگ ۳۰۰ هزار تومانی به هموطنان عزیز تعلق گرفت.

بقیه در صفحه ۵

کالای ایرانی
اولین
محصول صنعتی استاندارد شده
ایران

آئینه تمام نمای دومین نمایشگاه آسیائی

درحالیکه این سطور را می خوانید کتابی ارزنده بعنوان یادگار نمایشگاه آسیائی ۶۹ زیر چاپ است.

کتاب نمایشگاه که بوسیله روزنامه‌نگاران و سردبیران طراز اول تهیه شده گویای داستان نمایشگاه و غرفه های آن است در این کتاب هزاران محصول ۳۰۰۰ سازمان تولیدی متعلق به ۴۰ کشور جهان همراه با عکسهای نمایشگاه و غرفه ها بگونه‌ای بسیار دلپذیر در ۳۰۰ صفحه ارائه شده است در تهیه این کتاب علاوه بر روزنامه‌نگاران و سردبیران دو گروه عکاس آمریکائی و انگلیسی نیز شرکت داشته اند.

«کتاب نمایشگاه» برای صاحبان صنایع و شرکت کنندگان در نمایشگاه مانند داستان مصور خاطره‌انگیزی است که نمایشگر محصولات شرکت کنندگان در بازار بزرگ آسیا بوده و به توسعه فعالیت صاحبان صنایع در یك سطح بین‌المللی کمك موثری خواهد کرد.

این کتاب جنبه تجارتی و تبلیغاتی نداشته و بدون آگهی است.

تصور ما این است که کتاب خاطرات نمایشگاه آسیائی کمال مطلوبی برای شرکت شما و یا کتابخانه شخصی شما خواهد بود.

احتیاجات خود را به ما اطلاع دهید تا تعداد نسخ لازم را با پست ارسال داریم. قیمت هر نسخه با خرج پست فقط ۴۵۰ ریال است (۶٫۳۳ دلار)

علاقمندان می توانند برای کسب اطلاعات بیشتر به تلفن زیر مراجعه فرمایند. سردبیر کتاب نمایشگاه

موسسه اطلاعات

تهران ـ خیابان خیام تلفن: عصر ها ۳۱۱۰۷۱ فرعی ۲۰۸ — پیش از ظهر ۳۱۱۲۱۸ — آ ـ ۵۵۹۵۶ — ۱ـ۳

آگهی مربوط به دوره فوق لیسانس M.S. رشته ریاضی دانشکده ادبیات وعلوم دانشگاه پهلوی درصفحه پنج این روزنامه چاپ شده است.

درآگهی شرکت تعاونی تاکسیرانی تهران که در شماره دیروز چاپ شده است درسطر ۱۲ عدد ۱۰ از قلم افتاده که جمله آن بشرح زیر تصحیح میشود.

...وفقط کرایه راهی که مسافر باتاکسی می‌پیماید، بازاء هر کیلومتر مبلغ ۱۰ ریال قابل پرداخت است.

آ ـ ۲۵۰۱۷

آگهی انتخابات دوره دوم شوراهای داوری بندرپهلوی و غازیان

چون مدت فعالیت نخستین دوره شوراهای داوری بندرپهلوی وغازیان در تاریخ دوازدهم اسفندماه سال جاری پایان میپذیرد لذا دراجرای قانون تشکیل شورای داوری مصوب تیرماه سال ۴۵ بمنظور جلوگیری از حصول وقفه در فعالیت قضائی شوراهای مذکور نامویسی جهت شرکت در انتخابات دوره دوم از تاریخ ۱۴ آذرماه سال جاری تا پایان روز چهارشنبه نوزدهم آذرماه بمدت ۶ روز انجام میگردد.

انتخاب کنندگان میتوانند برای ثبت نام و دریافت کارت مخصوص شرکت در انتخابات از ساعت ۸ تا ۱۲ و ۱۵ تا ۱۷ هر روز به محل ثبت نام واقع در شهرداری بندر پهلوی و برزن غازیان مراجعه نمایند.

ضمنا داوطلبان عضویت در شورای داوری نیز باید ظرف همان مدت درخواست خود را بضمیمه مدارك و دلایل صلاحیت بدفتر دادگاه شهرستان بندر پهلوی تسلیم دارند. پس از انقضای مدت مذکور تقاضای ثبت نام و درخواست عضویت بدیرفته نخواهد شد. م‌الف ۸۷۴۴

وزارت دادگستری

آ ـ ۵۶۳۰۸

آگهی مربوط به قبولشدگان در امتحانات کارآموزی جهت مرکز آموزشگاه حرفه‌ای ساختمانی شرکت ملی ذوب‌آهن ایران

مقتضی است افرادیکه در زیر نامبرده میشوند در روزهای شنبه ۲۴ و یکشنبه ۲۵ و دوشنبه ۲۶ آبانماه ۱۳۴۸ جهت انجام تشریفات اداری و معاینات طبی در محل مرکز آموزش حرفه‌ای ساختمانی شرکت ملی ذوب آهن ایران واقع در شهر اصفهان ـ خیابان هزار جریب ـ جاده شیراز حضور بهم‌رسانند.

(اسامی قبول شدگان در صفحه آخر چاپ شده است)

شرکت ملی ذوب‌آهن ایران

بزودی
ستاره فروزان

آگهی انتخابات دوره دوم شورای داوری فومن

چون مدت فعالیت نخستین دوره شورای داوری فومن در تاریخ ۱۲ر۱۷ر۱۳۴۸ پایان میپذیرد بنابر این در اجرای قانون تشکیل شورای داوری مصوب تیر ماه سال ۴۵ بمنظور جلوگیری از حصول وقفه در فعالیت قضائی شوراهای مذکور نامویسی جهت شرکت در انتخابات دوره دوم از تاریخ جمعه ۲۸ آذر ماه سال جاری تا پایان روز چهارشنبه سوم دیماه بمدت ۶ روز انجام میگردد.

انتخاب کنندگان میتوانند جهت ثبت نام و گرفتن کارت مخصوص شرکت در انتخابات از ساعت ۸ تا ۱۲ و ۱۵ تا ۱۷ هر روز به محل ثبت نام واقع در شهرداری فومن مراجعه نمایند.

ضمنا داوطلبان عضویت در شورای داوری نیز باید ظرف همان مدت درخواست خود را همراه با مدارك و دلائل صلاحیت بدفتر دادگاه شهرستان فومن تسلیم دارند. پس از انقضاء مدت تقاضای ثبت نام و درخواست عضویت پذیرفته نخواهد شد.

م‌الف ۸۷۴۳

وزارت دادگستری

آ ـ ۵۶۳۱۶

سرمقاله

بسیج و دفاع فرهنگی

امسال برای دومین‌بار ، جشن های سالانه فرهنك و هنر بمدت دو هفته برگزار شد و باموفقیت بانجام رسید .

طی این دو هفته برای آشنائی هرچه بیشتر با مظاهر هنر و فرهنك ملی ، نمایشگاه هائی از آثار عتیقه ، عکس ، نقاشی، ساز های ملی ، و غیره در تهران تشکیل شد و مجالسی بمنظور بحث و بررسی مسائل هنری و فرهنگی ترتیب یافت و بالاخره گروه هائی از هنرمندان بشهرستان ها اعزام گشتند تا برنامه هائی مشتمل بر رقص و آواز محلی اجرا کنند .

بطور کلی ، بایك برنامه وسیع و جامع ، وزارت فرهنك و هنر کوشید که امسال نیز مثل سال گذشته از موقعیتی که جشن های فرخنده آبان ماه بدست میداد بمنظور جلب توجه مردم نسبت به مبانی فرهنك و هنر استفاده کند و اهمیت و نقشی را که هنر و فرهنك اصیل ملی در تاریخ و حیات یك ملت ایفا میکند بازشناساند .

در زمانه‌ای که وسایل و عوامل ارتباطی ، میدان بازی‌دراختیار تمدن های مهاجم قرار داده است کوشش برای تحکیم مبانی فرهنك ملی برای کشور هائی که دارای فرهنك و تمدن اصیل قدیمی می باشند ، صرفنظر از سایر جنبه های آن نوعی اقدام دفاعی شمرده می شود .

اینرا خوانندگان عزیز ما میدانند که وجه رابطه مردم یك کشور چیزی غیر از آن خط قراردادی است که دور ایشان کشیده‌اند و به آن مرز میگویند . زیرا کوه و رودخانه و دریا و خاك و سنك که مرز جغرافیائی کشور ها براساس آن معین می شود هیچوقت نمی تواند مایه همبستگی قلبی و فکری دو انسان باشد که فی‌المثل یکی در آذربایجان زندگی میکند ، دیگری در بلوچستان و کمترین شباهتی بین شرایط زندگی ایشان دیده نمیشود ، مگر وقتی پای سنت ها بمیان می آید و شما می بینید یك شباهت عجیب و آشکار میان این دو عنصر غریبه وجود دارد ، درست مثل دو برادر که از کودکی در دو گوشه دنیا افتاده و هرکدام تحت شرایط علیحده‌ای بزرك شده باشند . معهذا هنگامی که انسان مرور کند شباهت های زیادی را بین آندو تشخیص میدهد که فارغ از فواصل مکانی و اختلاف شرایط زندگی با آنها باقی مانده است .

دیده‌اید گاهی که یك منطقه مورد ادعا و اختلاف دو کشور است ، بمردم آن نقطه اختیار میدهند خودشان سرنوشت خود را تعیین کنند و بگویند میل دارند ضمیمه کدام کشور بشوند ؟ در این قبیل موارد نکته شگفت‌آور اینست که مردم هرگز به امتیازات مادی و امکانات و فرصت هائی که ممکن است براثر الحاق به کشور غنی تر و مرفه تر عایدشان شود توجهی ندارند و بطرفی کشیده می شوند که انگیزه های روحی ایشان راسوق میدهد . این همان جاذبه فرهنك ملی است ، نه سنك و خاك و رودخانه و دریا . کما آنکه بسیارند مردمانی که بحکم حوادث و سوانح تاریخی برای آنها مرز هائی قرار داده‌اند ولی بعداز سال ها و قرن ها هنوز این محکومیت را نپذیرفته ونتوانسته‌اند خود را با ملیت و فرهنك و تمدن قراردادی دلخوش کنند .

پس می بینید که تا فرهنك‌ملی در روح ملتی نفوذ داردااساس قومیت آن ملت ، علیرغم هرگونه حادثه و مصیبت و حتی‌اسارتی، مستحکم و پابرجای خواهد ماند و فقط هنگامی ملت ها ازاصل خود دور میافتند و حسب‌ونسب خود را از دست داده ، درمیان پره های خشن و بیرحم چرخ حادثه خرد و مضمحل میشوند که همبستگی های فرهنگی میان آنها گسسته شده باشد .

روزگاری بود که فرهنك های مهاجم ، ازپی فتوحات نظامی و لشکرکشی ها در کشور های مغلوب‌راه یافته و نفوذ خود را استوار میساختند و در شرایط عادی ،حصارهای مرزی‌هرکشوری درعین حال ازمبانی فرهنك و تمدن آن کشور حراست میکرد . اما امروزه ، با توسعه ارتباطات و مخابرات و با فراهم آمدن وسایلی که مردم جهان را پیوسته در جریان احوالات و شرایط و تحولات زندگی یکدیگر قرار میدهد ، مرز ها برای آنکه ملتی را در مقابل هجوم و نفوذ فرهنك ها و تمدن های بیگانه محافظت کنند بهیچوجه کافی نمی باشند و لاجرم حراست فرهنك ملی از گزند تعرض و نفوذ فرهنك های اجنبی ، موکول است به‌قدرت مقاومت و پایداری خود آن و ایجاد یك چنین فرهنك مقاوم و مستحکم و غیرقابل نفوذی ، هدف غائی از کوشش هائی چون برگزاری جشن های پانزده روزه فرهنك و هنر است .

دبیرستان شاهپور تجریش
برای‌دوره های اول‌ودوم‌دبیرستان از آقایان داوطلب ثبت نام‌مینماید.
نشانی : جاده پهلوی - باغ فردوس-تلفن ۸۴۶۸۰
آ-۵۶۱۴۰

دبیرستان شبانه ششم بهمن تجریش
برای دوره های‌اول‌ودوم دبیرستان ازبانوان داوطلب ثبت‌نام مینماید.
نشانی:جاده‌پهلوی-کوچه کاظمی - تلفن ۸۴۳۳۹
آ-۵۶۱۳۸

نوبام باتسهیلات جدید عملیات خانه سازی‌وساختمانی شمارا باهر بودجه عهده دار میگردد .
موسسه فنی وساختمانی نوبام ۳۰۵۱۶۷

آگهی مناقصه
طرح توسعه و عمران جنگلهای بحر خزر با همکاری سازمان ملل جهت شن ریزی ۷٫۵ کیلو متر جاده های ساخته شده در منطقه طرح (۱۴ کیلو متری جاده فرعی پل‌سفید) برای حمل ۳۰ هزار متر مکعب شن از محلی بمسافت در حدود ۱۰ الی ۲۰ کیلو متر احتیاج به ۱۰ کامیون هریك بظرفیت ۳الی ٤ متر مکعب دارد .
داوطلبان میتوانند جهت دریافت برك مشخصات و شرایط مناقصه بدفتر طرح واقع در خیابان بلوار الیزابت ساختمان‌وزارت منابع طبیعی طبقه چهارم یابدفتر طرح در پل سفید مراجعه‌نمایند.
داوطلبان بایستی پیشنهاد خود رالاك و مهر شده تاساعت ۱۰ صبح روز ۹آذر ۱۳۴۸ بدفتر مرکزی طرح در قبال دریافت رسید ارائه نمایند .
مدیر طرح توسعه‌و عمران جنگلهای بحر خزر
۱-۲ آ-۲۴۷۳۹

مؤسسه‌علوم‌بازرگانی‌پازند
برای کلاسهای زیرکه دروس آن بوسیله استادان دانشگاه تدریس میشود ثبت‌نام میکند:
حسابداری عالی شامل دروس: دفترداری‌و اصول حسابداری - حسابداری بازرگانی - حسابداری صنعتی-حسابداری دولتی.حسابرسی (مطابق برنامه مدرسه عالی بازرگانی)
منشیگری : نامه‌نگاری وگزارش نویسی فارسی- اموردفتری-مکاتبات‌بازرگانی(انگلیسی-فرانسه)امور اداری - بایگانی-تندنویسی(شورت هند انگلیسی) - ماشین نویسی فارسی ولاتین- دفترداری .
ماشینهای حسابگر الکترونیکی I.B.M.
شامل دوره‌های منگنه زنی (Punch) - اطلاعات عمومی وبرنامه نویسی بزبان Fortran - سرت .
زبان خارجه - انگلیسی وفرانسه(ابتدائی- متوسط - عالی) .
کلاسهای کنکور : مختص مدرسه عالی بازرگانی - موسسه عالی حسابداری-دانشکده اقتصاد- دانشکده علوم‌اداری‌ومدیریت‌بازرگانی- مدرسه عالی دختران وانستیتو تکنولوژی .
آموزش حسابداری عالی ازطریق مکاتبه :
برای ساکنان شهرستانهاکه مایل به آموختن حسابداری عالی باشند، دروس ومسائل مربوط باروشی خاص به آدرس آنها فرستاده میشود .
آدرس: خیابان تخت جمشید غربی‌روبروی دبستان فردوسی تلفن ۴۰۱۲۱ کوچه‌توانا - شماره ۱۴ آ-۵۶۲۹۶

قاهره - خبرگزاری فرانسه - حمله ناوشکن های نیروی دریائی مصر به هدفهای ساحل شرقی کانال‌سوئز و حملات هوائی اسرائیل بمواضع نیروهای مصر در این منطقه مهمترین حوادث جنگی ۲۴ ساعت اخیر را در خطوط آتش‌بس اعراب و اسرائیل تشکیل میدهد .

نبرد هوائی

سخنگوی نظامی‌مصر بامداد امروز در یك‌مصاحبه مطبوعاتی اعلام داشت که در حمله دیشب هواپیما های اسرائیل به‌مواضع نیروهای مصر در ساحل غربی کانال سوئز دوهواپیمای اسرائیلی توسط آتشبار های ضد هوائی مصر سرنگون گردید .
وی افزود که بین هواپیما های‌شکاری‌وجت‌های‌جنگنده‌مصرو اسرائیل نیز نبرد شدیدی برفراز کانال سوئز درگرفت ولی به هواپیما های مصری هیچگونه آسیبی وارد نشد و کلیه آنهاسالم به‌فرودگاههای خود بازگشتند .

در نبرد هوائی مصر و اسرائیل
دوهواپیمای اسرائیلی سرنگون شد

حمله ناوگان مصر به هدفهای صحرای سینا که نخستین حمله نیروی دریائی آن کشورپس‌ازجنك ٦روزه ژوئن بود در محافل نظامی با اهمیت زیاد تلقی شده است . دیشب ژنرال موشه‌دایان‌وزیر دفاع اسرائیل گزارشی درباره این‌حادثه‌بشورای وزیران اسرائیل تسلیم کرد.

خبرنگاران جنگی اسرائیل درتفسیر این حمله دریائی نوشته‌اند که ناوشکن های مصری که توسط سه ناوچه اژدر-افکن مشایعت میشدند دهها گلوله روی تاسیسات نظامی در ۲۰ کیلومتری‌مشرق کانال سوئز ریختند و پس از آن برای رهائی از حمله نیروی هوائی اسرائیل به سرعت به بندر پرت سعید پناهنده شدند . هواپیما های اسرائیل نیمساعت پس‌از آغاز حمله ناوشکنهای مصری درآسمان کانال‌سوئزبه پرواز درآمدند. ولی ظاهرا ناوشکن ها از فاصله دور شلیك میکردند . عملیات نیروی‌هوائی اسرائیل بعلت حضور ناوگان جنگی شوروی در پرت‌سعید بسیارمحدود بود.

روزنامه های اسرائیل حمله ناوگان مصر را با خطوط درشت درنخستین صفحات خود منعکس کرده ونوشته‌اند که‌نیروهای مصربارديگر جنبه تهاجمی بخود گرفته و ناوگان ناصر برای نخستین بار پس از جنك ژوئن ۱۹۶۷ بار دیگر وارد فعالیت شده است .

ناظران سیاسی در تل‌آویو میگویند که هدف مصر از این حمله بالابردن روحیه نمایندگان کشور های عربی شرکت کننده در شورای دفاعی عرب بود و باین ترتیب ناصر میخواهد کشور های عربی را وادار کند که‌بار دیگر به اسرائیل اعلان جنك بدهندو پیش از پیش به مصر درعملیات جنگی کمك کنند .

مفسران نظامی اسرائیل همچنین اظهار عقیده کرده‌اند که مصر از لحاظ تعداد واحد های جنگی نیروی دریائی به اسرائیل برتری کامل دارد وحمله دریائی دیشب نشان میدهد که ستاد ارتش آن کشور تصمیم گرفته است از نیروی دریائی خود حداکثر استفاده را بکند .

روزنامه های‌اسرائیل درمقالات‌خود جمال عبدالناصر را بزرگترین مانع برقراری صلح بین اعراب و اسرائیل میدانند و از این‌رو بعید نیست که اسرائیل‌به حملات انتقامی شدیدی‌برای درهم شکستن پرستیژ رئیس جمهوری مصر دست بزند .

در قاهره سخنگوی نظامی مصر توضیحات جدیدی درباره حمله نیروی دریائی مصر به هدفهای صحرای سینا در اختیار خبرنگاران گذاشت و گفت تعدادی از ناوشکن های اسرائیل به همراهی واحد های کوچك دریائی مواضع پشت جبهه اسرائیل را در منطقه «رومانا» و «بالوزا» در شمال صحرای سینادرچهل‌کیلومتری مشرق‌کانال‌سوئز زیرآتش گرفتند.منطقه‌ای که‌موردحمله ناوگان جنگی مصر قرار گرفت محل تمرکز نیرو های زره پوش ارتش زمینی‌وتوپخانه اسرائیل‌بود.

سخنگوی مصر افزود که‌توپخانه سنگین ناوشکن‌های مصری‌مواضع اسرائیل وتاسیسات نظامی دشمن رامدت‌یکساعت‌با گلوله‌های‌نیرومند خود درهم کوبیدند . انبار مهمات و مواضع توپخانه سنگین را آتش زدند . شعله های آتش تا مدتی‌پس از گلوله‌باران از مواضع اسرائیل بهوابلند می شد. بدنبال هرانفجار آتش‌سوزی مهیبی روی میداد.

سخنگوی ستاد نیروی دریائی مصر گفت که‌اسرائیلی ها در این حمله کاملا غافلگیر شدندو تلفات جانی وخسارات سنگین به‌نیروهای نظامی وتاسیسات جنگی‌دشمن‌وارد آمد.

اندکی‌پس از حمله نیروی‌دریائی مصر واحد های نیرومند از جت های جنگنده وهواپیما های شکاری اسرائیل کوشیدند ناوشکن های مصری راهنگام بازگشت به‌پایگاه های خود هدف قرار دهند ولی تلاش آنها باشکست روبروشد و دو هواپیمای اسرائیل توسط‌آتشبار های ضد هوائی‌سرنگون گردید . دراین هنگام هواپیما های شکاری مصر وارد میدان نبرد شدندوجت های جنگنده دشمن را وادار به فرار کردند.

سخنگوی مصرگفت این حمله یکی‌از موفق ترین‌و دامنه دارترین عملیات جنگی مصردرسال های‌اخیر بودوکلیه‌واحد های نیروی دریائی وهواپیما های مصری که در این عملیات شرکت‌داشتند سالم به پایگاه های خود بازگشتند .

یك سرهنك ارتش‌اسرائیل اظهار داشت که در حمله نیروی دریائی مصر ناوشکن وسه‌ناو کوچك ساخت شوروی شرکت داشتندو در مدت ۳۵ دقیقه دویست گلوله بمواضع مقدم اسرائیل در صحرای سینا فرو ریختند . در عین حال مواضع اسرائیل در شمال‌صحرای سینا هدف گلوله‌باران قرارگرفت.

یك سخنگوی نظامی اسرائیل آخروقت دیشب اعلام داشت که جت‌های جنگنده اسرائیل دیشب مواضع مصر را در مرکز کانال سوئز بشدت بمباران کردندوکلیه هواپیماهائی که در این حمله شرکت داشتند به فرودگاههای خود بازگشتند .

نشانه پیشرفت

ژنرال حئیم هرزوك مفسرنظامی رادیوتل‌آویو دیشب درتفسیرحمله ناوگان جنگی مصر به‌مواضع‌نیرو های‌اسرائیل در صحرای‌سیناگفت که ظاهرا در عملیات جنگی مصر پیشرفت‌هائی حاصل شده است‌وبه احتمال زیاد این حملات بدست شورویها رهبری میشود .

مفسر رادیو تل‌آویو اضافه کرد که از نظر ما گلوله‌باران مواضع ساحلی اسرائیل بوسیله واحدهای نیروی دریائی مصر مفهوم خاصی نداشت ولی باید اعتراف کرد که از نظر مصریها این عملیات رامی توان یك نوع پیشرفت در عملیات جنگی تلقی کرد . مصریها دراین اواخر سعی میکنند بوسیله‌حملات ناگهانی مارا غافلگیر کرده در نزدیکی مواضع خود بما ضربت بزنند و بلافاصله پس از حمله به هدفهائی‌که در نزدیکی ناوگان شوروی قرار دارند خودداری کنند .

دیشب واحدهای موشك‌انداز کماندو های فلسطین مواضع اسرائیل را در دره بیسان مورد حمله قرارداده و تلفات و خسارات سنگینی واردساختند . یك‌پاسگاه مرزی اسرائیل در این منطقه توسط کماندوها طعمه آتش شد ضمنا کماندوهای فلسطین دیشب برای نخستین‌بار پس از حوادث اخیر از خاك لبنان کیبوتص های جنین‌وچیشر را در ارتفاعات جولان بوسیله موشك‌درهم کوبیدند . در این حمله چند وسیله نقلیه‌نظامی اسرائیل منهدم گردیدند و تلفات جانی‌سنگینی به‌نیروهای دشمن وارد شد .

بعقیده «ژنرال‌هرزوك» مصریها میخواهند از وجود ناوگان‌شوروی دربرت‌سعید بمنظور یك پوشش مطمئن در حمله بمواضع اسرائیل استفاده کنند زیرا اسرائیلی ها تاکنون تمام کوشش خود را بکار برده‌اند تا از حمله به هدفهائی‌که در نزدیکی ناوگان شوروی قرار دارند خودداری کنند .

یك حزب مخالف دولت ژاپن امروز اعلام کرد که امریکا در جزیره «اوکیناوا» که‌از پایان‌جنك دوم جهانی تاکنون در اشغال سربازان امریکائی است۳۳ پایگاه پرتاب موشك های بالیستیك برد متوسط ، بمب اتمی و موشك های ضد زیر دریائی مستقر کرده‌است. این حزب که «کومیتو» نام‌دارد همچنین امریکا را متهم کرد که افرادی از ژاپن ، کره جنوبی ، چین ملی و فیلیپین را در این جزیره تعلیمات جنك های‌شیمیائی و میکربی میدهد . در عین حال در چند نقطه ژاپن بین عناصردست چپی و پلیس‌زدوخورد هائی‌درگرفت در این عکس یك سنگر پلس که دچار حریق شده وچندجوان دست چپی که بسوی پلیس سنك پرتاب میکنند دیده میشوند . عکس رادیوئی اطلاعات

تلاشهای صلح‌خاورمیانه‌شکست‌خورده‌است

قاهره - خبرگزاری فرانسه - در سومین جلسه شورای دفاعی کشور های عربی که دیروز در قاهره تشکیل شد مسائل نظامی را مورد بررسی قرار داد .

ژنرال صادق معاون دبیر کل اتحادیه عرب در مسائل نظامی به خبرنگاران گفت مذاکرات این جلسه چهار ساعت طول کشید و در آن صرفا مسائل نظامی مورد مطالعه قرار گرفت وی از افشای چگونگی مذاکرات خودداری کرد و همین‌قدر گفت که در سومین جلسه وزیران دفاع و خارجه عراق عربستان سعودی الجزایر و مصر سخنرانی کردند . و روسای ستاد نیرو های مسلح سوریه و اردن و فرماندهان نظامی مصر و لبنان‌نظر خود را در باره‌اوضاع نظامی‌تشریح نمودند .

چهارمین جلسه کنفرانس‌دیشب در قاهره تشکیل گردید .

در سومین جلسه شورای دفاعی عرب نمایندگان شرکت کننده در کنفرانس اعتراف کردند که کلیه تلاش ها برای حل اختلافات اعراب شکست روبرو شده است . ضمنا شرکت کنندگان در جلسه توافق کردند که هماهنگی بیشتری در بسیج منابع عربی برای مبارزه با اسرائیل برقرار شود .

سپس اوضاع ازجنبه دیپلماتیك مورد بررسی‌قرار گرفت وشرکت‌کنندگان باین نتیجه رسیدند که جهان عرب باید استراتژی جدیدی در پیش گیرند و باین ترتیب‌بنظر میرسد که در این جلسه تشکیل کنفرانس سران کشور های عربی همانطور که ناصر پیشنهاد کرده است برای رسیدگی به استراتژی جدید اعراب مورد موافقت قرار گیرد .

بحران لبنان ادامه دارد

بیروت . خبرگزاری‌فرانسه- رشید کرامی نخست وزیر منتخب‌لبنان‌باتمام‌تلاشیکه‌برای تشکیل کابینه‌جدیداین کشور بعمل می‌آورد هنوز نتوانسته است موافقت احزاب سیاسی را برای تشکیل‌یك دولت وحدت ملی درآن کشورحلب کند .

باین ترتیب معرفی کابینه جدید ظاهرا تا چهل‌و هشت ساعت دیگر به تعویق افتاده است .

اکنون سرنوشت بحران در لبنان به تصمیم کامیل-شمعون‌رهبرحزب‌ناسیونالیست لیبرال بستگی دارد ، کامیل شمعون وعده داده‌است که‌تا روز دوشنبه « امروز» تصمیم خود را باطلاع رشید کرامی برساند .

گروه ائتلافی سه حزب سیاسی‌برهبری«ریمون‌اده»اعلام داشته است که حاضر است در کابینه وحدت ملی‌شرکت کند ولی اگر مفاد قرارداد، که امیل بوستانی و یاسر-عرفات امضاء شده امنیت و تمامیت ارضی لبنان را بخطر بیاندازد وزیران وابسته‌باین ائتلاف سه‌گانه از عضویت‌در هیئت دولت استعفا خواهند کرد . از طرف دیگر اوضاع لبنان هنوز بحال عادی باز نگشته اقتصاد کشور کاملا فلج‌شده‌وبازار لبنان ازرواج افتاده‌است .

در عین حال دولت سوریه به مخالفت خود با رژیم‌لبنان همچنان ادامه میدهد وظاهرا می خواهد نظریات خود رادر مورد تشکیل کابینه جدیدبه رشید‌کرامی تحمیل کند.

در مورد فدائیان فلسطین گو اینکه اکنون هیچگونه فعالیتی از طرف کماندو های عرب صورت نمی گیرد ولی گزارش های رسیده حاکی است که کماندو ها مواضع خود را ترك نگفته‌اند و باین ترتیب عملا‌مفاد قرارداد‌قاهره بمورد اجرا گذاشته نشده است .یاسر عرفات که‌اکنون در سوریه بسر میبرد ظاهرا بزودی وارد بیروت خواهد شدو تخلیه خاك لبنان از کماندو های‌فلسطین‌بمذاکراتی که بامقامات‌لبنان‌بعمل خواهد آورد بستگی خواهد داشت.

روزن

پائیز در زندان
مجموعه شعرهای تازه
م . امید
(مهدی اخوان ثالث)
منتشر شد

کلاسهای شبانه رضی باهمکاری دبیران ورزیده تشکیل شد سه راه امین‌حضور تلفن ۳۵۲۷۵۷

سخنرانی آقای پروفسور ح.ب.یانك
بدینوسیله باطلاع همکاران محترم میرساند که آقای‌پرفسور ح.ب.یانك از ایتالیا ساعت ۱۰ صبح روز چهارشنبه ۲۱ آبان‌در بیمارستان پهلوی و ساعت ۱۱ صبح روزهای پنجشنبه ۲۲ آبان ودوشنبه ۲۶ آبان ماه‌جاری در مرکز طبی کودکان راجع به بیماریهای کودکان سخنرانی خواهند نمود. م‌الف ۸۷۳۵ .
معاون آموزشی دانشکده پزشکی. دکتر قائم‌مقامی
۱-۲ آ-۵۶۳۱۰

آگهی‌اعزام کارگر به‌جمهوری‌آلمان‌غربی

وزارت کار و امور اجتماعی در نظردارد‌تعدادی کارگرساده و بیکار رااز طریق مسابقه و براساس شرائط ذیل انتخاب و بمنظور اشتغال به آلمان غربی اعزام کند .

۱- سن ۲۰ تا ۳۰ سال .
۲- انجام خدمت سربازی و یا معافیت از خدمت وظیفه .
۳- حداقل مدرك تحصیلی تصدیق ٦ ابتدائی .
٤- توانائی ارائه تضمین بانکی بمبلغ ۲۰۰۰۰ ریال
۵-داشتن معرف و ضامن معتبر .
٦- برخورداری از سلامت کامل .

مقتضی است داوطلبان واجد شرایط برای کسب اطلاعات بیشتر و نام نویسی با همراه داشتن دو قطعه عکس و عین شناسنامه از تاریخ شنبه ۲٤ لغایت پنجشنبه ۲۹ آبانماه ٤۸ از ساعت ۹ الی ۱۳ به اداره مشاغل و کاریابی شمالغرب واقع‌در خیابان آیزنهاور چهار راه سلسبیل مراجعه نمایند .

م‌الف ۸٦٦۵ وزارت کار و امور اجتماعی
۱-۲ آ-۵٦۰٤٤

آگهی مناقصه نوبت دوم شهرداری شهر بابك

تاریخ ۴۸٫۸٫۲۹
شماره ۹۷۰

شهرداری شهربابك‌باستناد موافقت‌نامه شماره - ۱۸۱٦۳-۲۱٫۷٫۴۸ مقام معظم استانداری کرمان لوله‌کشی قسمتی از محلات شهر را طبق نقشه و واحد بهای موجودکه هزینه‌آن ۹٦۰۰۰۰ ریال برآورد گردیده با شرایط زیر به مناقصه می‌گذارد .

۱ - کسانیکه مایل به شرکت در مناقصه میباشند میتوانند با در دست داشتن صلاحیت فنی و مالی از دفتر مهندسی استان کرمان مبلغ ۱۰۰۰ ریال بحساب شماره ۱۲۰ شهرداری در بانك ملی نمایندگی شهربابك واریز واسناد مناقصه راازدفتر فنی‌مهندسی‌استان کرمان دریافت دارند .

۲ - پیشنهاد دهندگان باید مبلغ ۳۳۰۰۰ ریال پنج درصد کل کار را اسناد خزانه یا ضمانت‌نامه بانکی به عنوان سپرده ضمیمه پیشنهاد نموده و حداکثر تا ساعت ۱۱ صبح روز پنجشنبه ۱۵ آبان ٤۸ بااخذ رسید بدفتر شهرداری شهر بابك تسلیم نمایند .

پیشنهادات واصله در ساعت ۱۲ همان روز در کمیسیون مربوطه مورد رسیدگی قرار خواهد گرفت وحضور پیشنهاددهندگان در جلسه آزاد است .

۳ - به پیشنهادات فاقد سپرده و مبهم و مشروط ترتیب اثر داده نخواهد شد .

٤ - شهرداری مختار است‌تا ۲۵درصد کار را کسر یا اضافه‌نماید.

۵ - مالیات و عوارض و حق‌الدرج آگهی و سایر هزینه‌های قانونی بعهده برنده مناقصه است .

٦ - مدت انجام کار حداکثر چهارماه از تاریخ‌عقد قرار دادمیباشد.

۷ - شهرداری در رد و یا قبول یك یا کلیه پیشنهادات مختار است و در صورتیکه برنده مناقصه از تنظیم قرارداد خودداری نماید سپرده او بنفع شهرداری ضبط و با نفر بعدی قرارداد تنظیم خواهد شد .

۸ - طرز پرداخت به موازات پیشرفت کار برحسب صورت‌وضعیتی که به‌گواهی دفتر مهندسی استان کرمان رسیده باشد در دو قسط مساوی خواهد بود . سایر اطلاعات و جزئیات در اسناد مناقصه مندرج است .

شهردار شهر بابك خلیلی
آ - ۵٦۱٤۲

ارمغان تربیت

طرح ونقشه ساختمان شماره ۲ (کودکستان -دبستان - شبانه روزی) خود را در زمین بمساحت ٤ هزار متر‌مربع بمسابقه میگذارد
حجم کار در حدود ۳۰ میلیون ریال و برنده مسابقه مجری طرح آن نیز خواهد بود.
برای توضیح بیشتر لطفا بین ساعت ٤تا٦ بعدازظهر بدفتر دبستان مراجعه فرمایند..
خیابان پهلوی سه‌راه عباس‌آباد تلفن ٦۳۹٤۲٤
آ-۵٦۲۹۲

آگهی از شرکت سهامی تلفن ایران

شرکت سهامی تلفن ایران از هرگونه ناراحتی که درنتیجه برگردان کابل طبعا متوجه مشترکان محترم میشود فلاتاسف‌خود را ابراز داشته و بدینوسیله باطلاع میرساند ، قسمتی از کابلهای منطقه زیر :

۱- شمالا به شمال خیابان ملت - جنوب خیابان شاه‌آباد
۲- شرقا به غرب خیابان ملت
۳- جنوبا به خیابان آکباتان
٤- غربا به خیابان سعدی جنوبی

بعلت ضرورت فنی از تاریخ یکشنبه ۲۵٫۸٫٤۸ برگردان‌میشود وناگزیر اختلالاتی بمدت ٤۸ ساعت در ارتباط تلفنی مشترکان محترم روی خواهد داد. م‌الف ۸۷۳۸ .

شرکت سهامی تلفن ایران
آ-۵٦۳۱٤

کلاسهای انگلیسی انجمن ایران وامریکا

ثبت‌نام برای کلاسهای سه روز در هفته در تاریخهای شنبه ۱۷ و یکشنبه ۱۸ر دو شنبه ۱۹آبان ماه ، صبح ها از ساعت ۹ الی ۱۱ و بعد از ظهر ها از ساعت ٤ الی ٦ و ثبت‌نام برای کلاسهای فشرده که هفته‌ای پنج‌روز در ساعات ۸ الی ۱۰ و ۱۰ الی ۱۲ صبح و ۲الی ٤ بعداز ظهر تشکیل میشوند در تاریخهای سه شنبه ۲۰و چهار شنبه ۲۱ و شنبه ۲٤ آبانماه صبح ها از ساعت ۹ الی ۱۱و بعداز ظهر ها از ساعت ۲الی ٤ بعمل خواهد آمد.

امتحان تعیین کلاس برای داوطلبان جدید در روز های پنج شنبه هر هفته انجام خواهدشد .

نشانی خیابان وصال شیرازی شماره ۷۵ تلفن ٤۷٤۳۸
۷-۱ آ-۵۵٤۰۲

آگهی انتخاب‌مادران نمونه‌سال‌استان‌تهران

روز بیست و پنج آذر هرسال بمناسبت روزمادر مراسمی برگزار میگردد و مادر نمونه سال بوسیله بنگاه حمایت مادران و نوزادان تعیین ومعرفی میشود.

از مادران گرامی که علاقمند بشرکت درانتخاب‌مادر نمونه سال هستند (در استان تهران) تقاضا میشود پرسشنامه زیر را تکمیل و فرم پرسشنامه‌رااز روزنامه جداکرده و به بنگاه حمایت مادران و نوزادان واقع در خیابان مولوی ارسال فرمایند تامورد بررسی قرار گیرد و در صورتیکه توضیحاتی دیگر بنظر برسد همراه پرسشنامه ارسال شود.

بنگاه حمایت مادران

(پرسشنامه) انتخاب مادرنمونه - سال ۱۳٤۸

مشخصات مادر	نام ونام‌خانوادگی			نشانی‌کامل
	شماره شناسنامه	محل‌صدور		تاریخ تولد
	متاهل ◯ بیوه ◯	مطلقه علت طلاق		
	پایه معلومات	شغل	درآمد ماهیانه	
مشخصات همسر	نام	نام خانوادگی		
	شماره شناسنامه	محل صدور		تاریخ تولد
	پایه معلومات	شغل	درآمد ماهیانه	

مشخصات فرزندان

ردیف	نام ونام خانوادگی	تاریخ تولد	پایه معلومات	محل سکونت	موقعیت اجتماعی

گروه‌فرهنگی هدف
۱- برای کلاسهای‌جدیدکنکور حقوق - ادبی - اقتصاد - موسسه عالی حسابداری بازرگانی - علوم اداری -علوم تربیتی که از ۲۰ آبان شروع خواهد شد .
۲- برای کلاسهای دوره دوم طبیعی مخصوص دختران
هر روز از ساعت ۵ تا ۹ نام‌نویسی‌میکند.
خیابان شاه دبیرستان شماره ٤ هدف تلفن ٤۷۸۵۲

برای شرکت در تظاهرات ضد جنگ :

۲۵۰ هزار نفر از مخالفان جنگ ویتنام به‌واشنگتن هجوم میبرند

سایگون - یونایتد پرس -نیرو های ویتنام شمالی که پایگاه «دوك‌لاپ» در شمال سایگون را مورد تهدید قرار داده‌اند ، دیروز باردیگر آنرا با خمپاره و مسلسل زیر آتش گرفتند اما اقدامی‌برای حمله عملی و تسخیر آن انجام ندادند . در حدود ۴۰ دور خمپاره براین پایگاه باریدن گرفت ، اما تلفاتی ببار نیاورد .

در سایر نقاط ویتنام جنگ های شدید درگرفت .در شمال‌سایگون یك هلیکوپتر امریکائی توسط کمونیست ها سرنگون شد و ۶نفر از سرنشینان آن زخمی شدند . ده امریکائی نیز در حوادث دیگر زخم برداشتند .

دراثر برخورد یك اتوبوس با مین ، ده نفر ازاهالی ویتنام‌جنوبی کشته شدند .

در سازمان ملل‌متحد یك‌سخنگوی امریکائی گفت : امریکا در این هفته بدرفتاری ویتنام شمالی را با اسیران امریکائی در کمیسیون حقوق بشر مطرح خواهد کرد . این اولین بار است که امریکا دست به چنین کاری میزند - امریکا میخواهد که هانوی نام این اسیران را بگوید و آنان را در دسترس اعضای صلیب سرخ بین‌المللی قرار دهد - اما هانوی تاکنون این پیشنهاد ها را ردکرده است .

بحث درباره ویتنام در کنگره امریکا همچنان‌ادامه دارد. تاکنون ۶۶ سناتور و۳۶۵ نماینده‌امریکائی قطعنامه هائی درباره وضع ویتنام پیشنهاد کرده‌اند . در این‌قطعنامه ها همه‌جور طرح ،از خروج کامل نیروهای‌امریکائی گرفته‌تاانتخابات آزاد برای‌تعیین جانشین‌هوشی‌مین پیشنهاد شده است .

همزمان بااین تدارك تظاهرات ضد جنگ در امریکا بشدت ادامه دارد . دراین هفته۲۵۰ هزارتظاهر کننده به واشنگتن هجوم خواهند آوردتا بزرگترین‌تظاهرات‌ضدجنگ را برپا سازند . البته نه دولت‌ونه تظاهر کنندگان حدس برخورد نمی زنند ، اما ممکن است شدت عملی نشان داده شود .

۶ هزار مامور انتظامات که خود را «مارشال صلح» می نامند نظم تظاهرات را عهده‌دار خواهند بود .

در مقابل تظاهر کنندگان کمیته‌ای بنام کمیته وحدت ملی بوجودآمده که طی اعلامیه هائی از مردم درخواست کرده‌از سیاست‌ویتنامی نیکسون حمایت کند و با تظاهرات ضد جنگ مخالفت نماید . در روز تظاهرات بازوبند سه رنك ببندند، پرچم امریکا برافرازند و چراغ های اتومبیل های خود را روشن کنند .

ویلی‌برانت از ادعای ارضی نسبت به‌لهستان صرفنظر میکند

نیویورك - آسوشیتد پرس - مجله تایم ضمن‌مصاحبه وگزارشی درباره ویلی‌برانت صدراعظم آلمان غربی نوشت : برانت آماده است از ادعای ارضی ۴۰هزار میل‌مربع اراضی سابق آلمان که به‌لهستان تعلق گرفته صرفنظر کند و وارد مذاکرات و مصالحه‌هائی بشود که بنوعی آلمان‌شرقی برسمیت‌شناخته شود .

ویلی‌برانت دراین مصاحبه گفته است : این عاقلانه نیست که ما آن قسمت دیگر آلمان‌را یك‌کشور خارجی مانند مکزیك یا اندونزی یا حتی نروژ بدانیم . بلکه باید بکوشیم که از وخامت اوضاع‌بین شرق و غرب بکاهیم .

وی گفت : وقتی ما راجع به نقش آلمان در جهان‌حرف میزنیم، هدفمان قدرت نظامی و این جور چیز های گذشته نیست . ما اگر هم بخواهیم نمی توانیم به‌آن‌دست یابیم و تازه‌من‌خواهان چنین‌وضعی نیستم .

وی درباره خروج نیرو های امریکائی از آلمان گفت : تغییر عمده در وضع این نیرو ها بنفع هیچیك از ما ، از جمله امریکا نیست . ما آماده‌ایم که با شرق ، برای کاهش متقابل نیرو های پیمان آتلانتیك و پیمان‌ورشو وارد مذاکره شویم .

وی از ورود انگلیس به بازار مشترك حمایت کرد و درباره همکاری آلمان و شوروی گفت : جای فراوانی برای این همکاری درزمینه تکنولوژی و علمی وجود دارد . وی گفت مایل به بازدید از مسکو است اما فعلا وقت‌بازدید های پرسرو صدا نیست ، بلکه موقع مذاکرات جدی بین مقامات و دولت ها است .

تلویزیون
بلر
جام‌جهان نما

اگر حقوق سالیانه ملکه الیزابت اضافه‌نشود

خانواده سلطنتی انگلیس از کاخ باکینگهام به خانه کوچکی نقل مکان میکنند

واشنگتن - پرنس فیلیپ شوهر ملکه الیزابت در یك‌برنامه تلویزیونی گفت : خانواده سلطنتی انگلیس ممکن است مجبور شود از کاخ باکینگهام‌به‌محل کوچکتری نقل مکان کند ، مگر آنکه پارلمان حقوق سالیانه ملکه انگلیس را افزایش دهد.

وی افزود : خود من نیز ممکن است بزودی دست ازبازی چوگان واین جور ورزشهای پرخرج بردارم ، زیرا ۱۸ سال‌است که به مانه اضافه حقوق پرداخت شده است ، نه مساعده‌ای و ما ناچارشده‌ایم که زندگی را محدودتر کنیم - زیرا هزینه زندگی نسبت به ۱۸ سال پیش بیشتر شده است و بخصوص امسال وضع مالی ما بسیار بد خواهد بود .

پرنس فیلیپ گفت : مقدار اندکی از حقوق ملکه انگلیس در اختیار خود او قرار دارد که میتواند آنرا بدلخواه خویش خرج کند وی گفت ما آنقدر بدرمضیقه بودیم که سال گذشته کشتی تفریحی خود را فروخته‌ایم .

وی در همین مصاحبه راجع به پادگورنی صدر شورایعالی شوروی که درواقع مقام رئیس جمهوری را دارد گفت : وی در خارج از روسیه نام ونشانی ندارد ومن نمیدانم که او انتخابی است یا انتصابی .

شورش زندانیان تبت

تایپه - خبرگزاری دولتی چین ملی گزارش داد که بیش از ۳ هزار نفر اززندان واقع در «شیگاسته» درجنوب تبت بزور بیرون آمده و سلاح های ارتش چین را دزدیده و در کوه های کوالان پنهان شده‌اند .

در جریان شکستن درهای زندان ، بیش از صد نفر از زندانیان کشته شدند . روز بعد هزار دانشجو که ازسر-زمین‌چین‌شرقی به‌تبت‌فرستاده شده‌اند همراه با خانواده‌های زندانیان کشته شده دست‌به تظاهرات‌زدند . هیچ قرینه‌ای این گزارش چین ملی را تایید نکرده است .

سرنشینان آپولو ۱۲ برای سفر بماه آمادگی کامل‌دارند

کیپ کندی-پزشکان آخرین معاینه‌عمومی راازسه‌فضانورد آپولو-۱۲ بعمل‌آوردندو آنان‌را کاملا آماده برای‌شروع پرواز بماه‌درروزجمعه‌آینده اعلام نمودند.

دکتر «چارلز بری» سرپزشك‌پایگاه گفت : آنها روحیه عالی دارند و مشتاق پروازند .

معاینه فضانوردان‌سه‌ساعت ونیم طول کشید و هیچ قرینه بدنی یا آزمایشگاهی که‌حاکی از کوچکترین خدشه‌ای در سلامت آنان باشد بدست نیامد .

ازدیروز ،پس‌از ۳۱ ساعت استراحت ، شمارش معکوس باردیگر آغاز شد و مخازن اکسیژن و هلیوم سفینه پر گردید . اکسیژن برای‌تنفس فضانوردان در فضا و هلیوم برای تامین فشار سوخت در سفینه فرماندهی « یانکی کلیپر »و ماه‌نشین «اینتریید» مورد نیاز است .

پرتاب ساعت ۸ دقیقه به هشت شب ، روز جمعه،شروع میشود و هفت دقیقه مانده‌به ۱۰ر۳۰ صبح روز ۱۹ نوامبر ماه‌نشین در دریای طوفانها روی کره ماه فرود خواهد آمد .

با وجود آنکه‌پرواز آپولو-۱۱ وجود میکربی بر روی‌ماه را نشان نداده ، دانشمندان باکتریهائی را که در بدن فضانوردان است دقیقافهرست کرده‌اند ،تا اگر موجود ذره‌بینی زنده‌ای بر آن اضافه شد متوجه آن بشوند .

چارلز کنراد ، آلن‌بین و گوردون اکنون در حالت‌نیمه قرنطینه هستند و فقط کسانی که لازم‌است حق ملاقات با آنهارا دارند .دربازگشت از ماه آنان نیز مانند اسلاف خود ،سه هفته در قرنطینه خواهند ماند .

عده‌ای‌ازدانشمندان گفته‌اند که‌ایجاد آزمایشگاه درفضا، ممکن‌است منبع انرژی‌عظیمی رادر دسترس انسان قراردهد، که انرژی اتمی در برابر آن ناچیزباشد .

این‌انرژی فراوان از «سحابی سرطان» (بابرج سرطان اشتباه نشود) فرود می آیدو نتیجه انفجار ستارگان دور دست «سرپرنووا» است که برای اولین‌بار درسال ۱۰۵۴ مشاهده‌گردید .

(سحابی‌یك‌توده‌تراکم‌مرکب ازماده و انرژی تشعشعی‌است)

این «سحابی »مانند قلب انسان طپش‌دارد ودر فواصل دقیق‌مقادیر عظیمی انرژی‌به بیرون می فرستد و هر طپش آن‌به اندازه ۳۰۰ میلیون اتومبیل انرژی حرکتی ایجاد می‌کند .

درموقعی که فضانوردان امریکائی درسفینه خواهند بود یا برروی‌ماه راه خواهند رفت تنفس ، نبض ، قلب ، فشار خون و مقدار حرارتی که بدن آنان تولیدمی کندتوسط مرکز طبی زمینی قابل کنترل خواهد بود . هر فضانورد در حدود هفت‌ساعت(دو بار) در خارج از سفینه و بر روی ماه قدم‌خواهد زد ، در حالیکه سرنشینان مه‌نورد آپولو -۱۱ فقط دوساعت قدم زده بودند.

آنها دراین پیاده روی وظایف سنگینی دارند . در اولین گردش خودستگاه‌های علمی دقیقی‌را باید روی ماه مستقر کنند و در گردش‌دوم تکه سنگهای معینی را بایداز روی ماه بردارند و به زمین بیاورند .

آلفرد هیچکاك و جاسوسان شوروی

هالیوود آلفرد هیچکاك، کارگردان ۷۱ساله ،سرانجام جاسوسان ساختگی رادرفیلم های خود رها کرد و برای اولین بار فیلمی‌از یك‌ماجرای واقعی ساخته است .

پنجاه‌ویکمین‌فیلم هیچکاك «نوباز» نام دارد و براساس کتاب پر فروش «اوریس»در باره بحران موشکی کوبا و جاسوسان شوروی درکابینه سابق ژنرال دوگل است .

در این فیلم فرار «جرج-بلیك» جاسوس شوروی از زندان انگلیس و رفتن او از راه فنلاند به شوروی نشان داده شده است . هیچکاك گفت : باید «کمی شوخی در این نوع فیلمهای واقعی تزریق کرد ، زیرا جاسوسی واقعی با شوخی و هزل‌فراوان توام است . »

تغییرات بزرگ دردستگاه رهبری‌عراق

بغداد-خبرگزاری فرانسه -روزنامه «الثوره» که در بغداد منتشرمی- شود خبرداد که به زودی‌تغییرات مهمی در «شورای انقلاب عراق» صورت خواهدگرفت . این شورا دیروزبرای انتخاب چند عضوجدید و تغییر در قانون‌اساسی جلسه فوق‌العاده تشکیل داد.

اعضای فعلی‌شورا عبارتنداز:حسن-البکر -ژنرال عماش وزیر کشور - ژنرال حردان التکریتی وزیردفاع- احمدشهاب فرمانده‌پادگان بغداد وسعدون فیدان‌فرمانده گاردریاست جمهوری.

حسن‌البکر ، یکمك عبدالرزاق نائف که‌افسری جوان‌وگمنام بود درسال۱۹۶۸ ، طی کودتای بعثی قدرت را بدست گرفت. ولی‌اندکی بعدالنائف رابرکنار کرد و ازعراق تبعید نمود.

پس از این تصفیه ظاهرا به‌نظر میرسید که‌دستگاه حکومتی عراق پایدارشده‌است.اما ناظران سیاسی همیشه می‌اندیشیده‌اند که «حردان التکریتی» که دوبار برای کسب قدرت‌تلاش کرده و موفق نشده، به‌تلاش خود ادامه دهد. چون در حال حاضر حسن‌البکر ، بعلت‌یك بیماری‌ناشناخته فعالیتی‌ندارد وژنرال عماش بجای او در مذاکرات و کنفرانس هاشرکت‌می کند،احتمال دارد که‌التکریتی از این موقعیت برای جبهه‌بندی علیه«عماش‌والبکر» استفاده کند.

ترکیب اعضای جدید که به شورای انقلاب افزوده میشودنشان خواهد داد که مبارزه‌التکریتی - والبکر برسر قدرت به کجاخواهد رسید ودر بغداد چه کسی دست‌بالا را دارد .

مؤسسه انتشارات امیرکبیر
برای خرید هر کتاب در تهران به فروشگاههای مؤسسه انتشارات امیرکبیر در شهرستانها به نمایندگان این مؤسسه مراجعه فرمائید

چینی‌های هیس ۷۴۵۹۹

تیتو گفت : بحران خاورمیانه بابن بست مواجه شده است

الجزایر- خبرگزاری فرانسه- مارشال تیتو رئیس جمهوری یوگسلاوی که‌اکنون در الجزایر بسر می برد در یك مصاحبه مطبوعاتی بطور ضمنی حضورناوگان شوروی را در دریای مدیترانه تائید کردو گفت‌کشور های غیر متعهد بایدجداتشکیل یك کنفرانس عالی رامورد بررسی‌قرار دهند.

مارشال تیتو پشتیبانی کشورخود را از آرمان ملت‌های‌عرب مخصوصا ملت فلسطین ابرازداشت.

مارشال‌تیتو در مورد حضورناوگان شوروی در مدیترانه گفت ناوگان امریکا از مدتها قبل دراین دریا مستقر شده‌است در حالی که‌اتحاد شوروی فقط برای پشتیبانی از کشور های‌عربی‌وارد مدیترانه شده‌است. ولی‌پس از آنکه اختلافات اعراب واسرائیل برطرف شود بایدناوگان های خارجی از آبهای این‌منطقه خارج شوند زیرا مدیترانه به کشور های ساحلی آن تعلق‌دارد.

مارشال‌تیتو گفت ممکن‌است در آینده کنفرانسی‌از کشور های ساحلی‌دریای‌مدیترانه برای‌مذاکره درباره خلع‌سلاح کردن این دریا تشکیل شود .

رئیس جمهوری یوگسلاوی تائید کرد که‌اوضاع در خاور میانه اکنون بابن‌بست کامل‌روبرو شده و این وضع‌خطرجنك‌رابیش‌ازپیش‌افزایش میدهد.

آگهی استخدام

شرکت‌حسابرسی وزارت آب و برق تعدادی کارمند با حقوق‌و مزایای مکفی از طریق آزمایش و مصاحبه استخدام مینماید .

الف - حسابرس

۱- دارا بودن دانشنامه لیسانس در حسابداری و یا اقتصاد بازرگانی مشروط به آنکه یکدوره تخصصی گذرانده باشد .

۲- حداقل ۵ سال سابقه کار در حسابداری یاحسابرسی.

۳- دانستن زبان انگلیسی .

ب- مترجم زبان انگلیسی

دارا بودن دانشنامه لیسانس و ۳ سال سابقه کار و یا دیپلم و حداقل ۷ سال سابقه کار در امور ترجمه .

ج- ماشین نویس فارسی -لاتین

دارا بودن دیپلم متوسطه و مهارت لازم در حرفه مربوطه.

داوطلبانی که واجد شرایط باشند میتوانند فرم زیر راتکمیل نموده و به انضمام دو قطعه عکس و یکبرگ رونوشت شناسنامه و فتوکپی آخرین مدرك تحصیلی حداکثر تا تاریخ ۱۳۴۸٫۹٫۱ آذر تا پست سفارشی به دفتر شرکت حسابرسی . خیابان تخت جمشید ساختمان شماره ۱ر۴۱ طبقه دوم ارسال دارند .

م‌الف ۸۶۵۸

نام	نام خانوادگی
نام پدر	شماره شناسنامه
تاریخ تولد	آخرین مدرك تحصیلی
نشانی کامل پستی	
تلفن	امضای داوطلب

۱-۴ آ-۵۶۰۳۶

آگهی حراج

۱- پایگاه یکم هوائی مستقل شکاری نیروی هوائی (مهرآباد) تعداد ۵۰۰۰ عدد حلب خالی موجود در محل رااز طریق‌حراج بفروش میرساند .

۲- کمیسیون حراج در ساعت ده صبح روز نهم آذرماه سال جاری در پایگاه یکم شکاری واقع در جاده قزوین مقابل دهکده سرآسیاب مهرآباد جنوبی تشکیل خواهد شد .

۳- داوطلبین خرید میتوانند در راس ساعت مقرره در محل حضور بهمرسانند .

۴- ارزش حلبهای فروخته شده نقدا دریافت و سپس برك خروج جنس صادر خواهد شد .

۵- هزینه درج آگهی های مربوطه در روزنامه ها بعهده خریدار است .

۶- خریدار باید حداکثر تا مدت ۷ روز از تاریخ بالا حلبهای خریداری خود را از پایگاه خارج سازد .

۷- هزینه حمل و هرگونه مطالبات و عوارض بعهده خریدار خواهد بود . م‌الف ۸۶۶۳

پایگاه یکم‌شکاری
آ-۵۶۰۴۸

۲-۱

ترکیات

جناب آقای میرفخرائی مدیرکل محترم آموزش وپرورش استان‌گیلان

انتصاب بجا وشایسته آقای منصور توفیق را که از فرهنگیان شریف ولایق این خطه میباشند بسمت اداره امتحانات استان به آنجناب تبریك‌گفته آرزومندیم که‌ایشان همانند خدمات پر ارج آموزشی خویش در سمت جدید نیز همواره موفق ومنشاء خدمات ارزنده باشند .

رئیس ودبیران دبیرستان شاهدخت رشت

جناب آقای اکبر عمرانی

عضو محترم هیئت مدیره شرکت واحدات‌وبوسرانی

انتخاب شایسته آن جناب را باین سمت صمیمانه تبریك میگوییم .

مهندس خوانساری

تراکتورهای زنجیری (بلدوزر) فولرومارشال ساخت انگلستان
برای امور کشاورزی وراه سازی
شرکت مکاوند خیابان آبسزنها ور شماره ۹۱ تلفن ۹۵۶۲۳۱

حراج بزرگ پتوی
پرنیان
۵۰ درصد تخفیف همراه بایك هدیه زیبا
فقط تا ۱ روز دیگر
فروشگاه بزرگ پتوی پرنیان بین‌سه‌راه‌شاه چهارراه شیخ هادی
وفروشگاه‌مهجور امیریه چهارراه مختاری .

از صبح چهارشنبه فقط در
سینما آتلانتیک
زیبائی و حلاوت ، صفا و شادی شورانگیز ترین فیلم عشقی موزیکال فصل قلب شمارا نجلی خواهد بخشید.
فردآستر - پتولاکلارك
تامی‌استیل در فیلم پاناویژن ورنگی
رنگین کمان
(باصدای‌استریوفونیك۶باندی)

Finian's Rainbow
باشرکت : دون‌فرانکس - کینان‌وین
بکارگردانی : فرانسیس‌فوردکاپولا
محصول برادران وارنرسون‌آرتز پخش از متروگلدوین‌مایر

ازصبح چهارشنبه درسینماهای
اونیورسال - اروپا - میامی
آسیا- ایران - سایتا
تیسفون - پانوراما
مونت‌کارلو - وآستارا (تجریش)

ناصرملك‌مطیعی
فریبا خاتمی
درفیلم
قحبه دلها
کارگردان: حمید مجتهدی
بازیرت ثریا بهشتی . ابراهیم فخار . فروپور . یدی . اسداله یکتا
پخش از: سازمان سینمائی‌چهل‌ستون
همزمان باتهران در: اصفهان (سینماهای سپاهان - نقش‌جهان) مشهد (سینماهای سانترال - آسیا) - شیراز (سینماهای پرسپولیس- مترو) - ساری سینماموان‌روژ

مجله دختران و پسران یکشنبه‌ها منتشر میشود

اطلاعیه
سازمان توریستی و مسافرتی آپادانا
تورعلمی منتخب‌صبا

بمنظور پیشرفت هنرخیاطی‌وگلسازی ازکلیه مدیران‌آموزشگاهها‌وفارغ‌التحصیلان ممتاز وخیاطان شاغل دعوت میشود تاازدوره‌های کوتاه مدت خیاطی وگلسازی‌جهت کور تکمیلی واخذ دیپلم‌ازآموزشگاه‌اروپائی شرکت نمایند .
ضمنا از شهرهای رم - ناپل- کاپری-سورنتو- فلورانس- بارسلون - لندن - پاریس و آتن نیز دیدن فرمایند .
ره‌آوردی عالی‌ازتور منتخب صبا
آپادانا تسهیلات‌زیر را درمقابل دریافت ۵۳۵۰ تومان نقدو یا اقساط ترتیب داده است وتقدیم مینماید
۱- بلیط هواپیما جهت رفت وبرگشت درتمام مسیرمسافرت
۲- استقبال وانتقال ازفرودگاه بهتل وبالعکس‌واتوکار لوکس
۳- اقامت در هتلهای خوب با حمام
۴- صبحانه وناهار درتمام مدت مسافرت
۵- گردش و بازدید ازشهرها - موزه‌ها - آثارتاریخی ونقاط دیدنی طبق برنامه
۶- ورودیه موزه‌ها عوارض فرودگاه‌ها در معیت‌راهنما ومترجم فارسی‌زبان
لطفا برای کسب اطلاعات بیشتر و دریافت برنامه مسافرت بدفتر مرکزی‌آپادانا جاده قدیم شمیران - چهارراه حقوقی اول ایرج شماره ۴ مراجعه فرمائید .
تلفنهای : ۷۵۶۲۰۳ - ۷۴۸۳۰ - ۷۵۷۹۸۹ - ۷۶۵۷۱۵
آپادانا بلیط هواپیما برای مسافرت بکلیه نقاط جهان‌را به سهلترین شرائط اقساطی دراختیار شما میگذارد .

بانك‌جهانی بایك‌وام تازه موافقت کرد

۵۰ میلیون دلار «وام آموزشی» بایران داده میشود

خبرهای روز

نمایشگاه نقاشی کودکان افتتاح شد

ساعت ده وپنجاه دقیقه بامداد امروز والاحضرت شاهدخت فرحناز پهلوی نمایشگاه نقاشی های کودکان‌راکه بمناسبت جشن های فرهنك و هنر در بارك یوسف‌آباد ترتیب داده شده‌است افتتاح کردند .

دراین مراسم کودکان دبستان های ناحیه ۲ آموزش وپرورش از والاحضرت استقبال کردندو آقای‌پهلبد وزیر فرهنك و هنر وعده‌ای از شخصیتهای وزارت فرهنك و هنر حضور داشتند .

ایران‌وتایلند موافقتنامه بازرگانی منعقد میکنند

پات‌ساراسین

هیئت اقتصادی شش‌نفری تایلند بریاست آقای پات- ساراسین» نایب نخست‌وزیر و وزیر توسعه ملی تایلند ، دیشب وارد تهران‌شد ومورد استقبال وزیراقتصاد ومقامات این وزارتخانه قرار گرفت .

هیئت اقتصادی تایلند مذاکرات خود را در زمینه انعقاداولین‌موافقتنامه‌بازرگانی بین دو کشور از امروز آغاز کرد .

هیئت مذکور مدت چهار روز در تهران توقف خواهد کرد و احتمالا موافقتنامه بازرگانی دو کشور عصر چهارشنبه بامضاء میرسد .

انتصاب

ازطرف تیمسار سرلشگر خسروانی معاون نخست وزیر وسرپرست سازمان تربیت بدنی و تفریحات سالم ایران آقای علی‌اصغر طبیب زاده به سمت مدیر کل‌امور مالی سازمان برگزیده شد .

پیش‌بینی هوا

شهرستانهای شمالی استان خراسان‌ابری‌همراه‌بابارندگی که‌از فردارو‌به‌بهبود میرود . هوای استانهای سیستان و بلوچستان قسمتی ابری با گبار‌پراکنده‌بویژه‌درارتفاعات این‌نواحی وباباد نسبتا شدید در سطح زمین ، هوای تهران صاف گاهی همراه با لکه های ابر ، هوای بقیه نقاط ایران صاف که در بعضی از این‌نقاط همراه باکمی ابر خواهد بود .ضمنا حداکثر درجه حرارت امروز تهران نسبت بروز گذشته ٤تا۵درجه سردتر می‌باشد که از فردا کلیه شهرستانهای‌غربی‌شمالی مرکزی وتهران ۲تا ۳درجه گرمتر خواهد شد.

کارمند وزارتخانه تسلیم دادگاه نظامی شد

سخنگوی وزارت امورخارجه اعلام نمود که یکی از کارمندان وزارت خارجه بواسطه ارتباط غیر مجاز و دادن‌اطلاعات به‌یکی از عمال سفارتخانه های خارجی بلافاصله تحت تعقیب قرار گرفته و طبق اساسنامه جدید وزارت خارجه و قوانین‌جاریه به دادگاه نظامی تسلیم شده است .

گزارش خبرنگار ماحاکیست کارمند وزارت خارجه که بعلت ارتباط غیر مجاز با یکی ازعوامل سفارتخانه خارجی تحت تعقیب قرار گرفته و تسلیم دادگاه نظامی شده ، مجید صمصام نام دارد . وبا سفارت رومانی ارتباط داشته است .

به موجب اساسنامه جدید وزارت خارجه که ماده واحده آن چندی قبل مورد تصویب قرار گرفت ، هرکس بهر نحوی‌ازانحاء اسرار و اسناد وزارت خارجه را به خارج منعکس کند در دادگاه‌نظامی محاکمه خواهد شد ودادگاه مذکوربه جرم وی رسیدگی و تعیین مجازات خواهد کرد .

ضیافت وزیر آموزش و پرورش

بمناسبت پایان جلسات سمینار آسیائی مبارزه بابی- سوادی دیروز ضیافتی‌به‌ناهار در باشگاه معلمان تهران از طرف وزیر آموزش وپرورش ترتیب داده شد.

دراین ضیافت نمایندگان کشوری ۱۲ کشور آسیائی، معاونین وزارت آموزش و پرورش و عده‌ای از مقامات وزارت آموزش و پرورش شرکت داشتند .

اهداء خانه قرن نوزدهم بدانشگاه پهلوی

بدستور علیاحضرت شهبانو یکبا ب‌خانه قدیمی که درقرن نوزدهم‌در شیراز ساخته شده ودارای آثار هنری متعدد و ارزشمندی است خریداری گردید وبدانشگاه‌پهلوی‌اهداء شد .

به موجب گزارش‌خبرنگار ما درشیراز : این‌بنای تاریخی که بسبك خاصی ساخته شده است بوسیله موسسه آسیایی تعمیر ومرمت می‌شود و به صورت موزه نفیسی درمی‌آید وآثار گرانبهای تاریخی‌درآن نگاهداری می گردد .

هیئت پارلمانی یوگسلاوی واردتهران‌شد

هیئت پارلمانی یوگسلاوی به دعوت مجلسین سنا و شورایملی وارد تهران شد . اعضای هیئت مذکور بعد از ظهر امروز در آرامگاه رضاشاه کبیر حاضر شده تاجهای گل‌نثار کردند . ازطرف مجلسین سنا و شورایملی فردا شب‌ضیافتی‌بافتخارهیئت پارلمانی یوگسلاوی برپا میگردد .

وزیر خارجه کانادا دیشب بتهران آمد

ایران‌وکانادا میتوانند بکاهش بحران روابط شوروی و امریکا کمك کنند

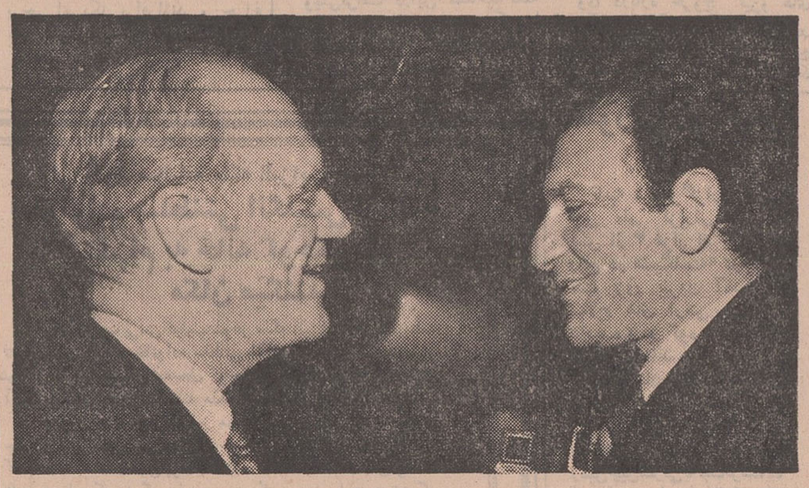

میچل شارپ وزیر خارجه کانادا دیشب بدعوت آقای اردشیر زاهدی‌وزیر خارجه ایران برای یك بازدید سه روزه وارد تهران شد . این عکس وزیران خارجه ایران و کانادا را در فرودگاه مهرآباد نشان میدهد.

ساعت یك بعد از ظهر امروز آقای مکنامارا و همسر ایشان ناهار را در پیشگاه اعلیحضرتین صرف کردند .

در ضیافت ناهار امروز آقای نخست وزیر، وزیردربارشاهنشاهی، وزرای دارائی ، اقتصاد ، تولیدات کشاورزی ومواد مصرفی ، مدیر عامل سازمان برنامه و رئیس‌هیئت اقتصادی ایران در آمریکا باتفاق بانوانشان افتخار حضور داشتند .

● مذاکره

رابرت مك‌نامارارئیس کل‌بانك جهانی امروز در ادامه دیدار و مذاکرات خود با مقامات دولت ایران پیرامون چگونگی‌استفاده از وام چهار صد میلیون دلاری بانك جهانی در برنامه توسعه و پیشرفت‌ایران باوزیران کشاورزی، بهداری و مدیر عامل سازمان برنامه بطور جداگانه ملاقات و مذاکره کرد .

مك نامارا بامداد فردا به‌بازدید از ایران پایان میدهد و پیش‌بینی میشود نتایج مذاکرات و توافق های طرفین بطور رسمی اعلام گردد .

رئیس بانك جهانی و مشاوران وی دیروز در ملاقات با نخست‌وزیر و وزیران کابینه و مقامات مختلف مسائل مربوط به سرمایه‌گذاری در طرح های عمرانی صنعتی و کشاورزی ایران را در طول‌برنامه چهارم مورد بررسی قرار دادند .

در این بین در محافل نزدیك به این مذاکرات اظهار نظر شد که بانك جهانی برای نخستین بار در تاریخ مناسبات‌خود با ایران‌موافقت کرده است وامی به مبلغ پنجاه میلیون دلار بعنوان «وام آموزشی» در اختیار دولت ایران قرار دهد.

باید توجه‌داشت‌که وام‌آموزشی بانك جهانی از کم بهره‌ترین ودر عین حال دراز مدت‌ترین وام های بانك جهانی است .

* استقبال گرم

میچل‌شارپ و همراهان برجسته وی‌که عبارتند از معاون وزارت خارجه کانادا ، رئیس اداره امور خاورمیانه‌وچندتن دیگرازشخصیت های برجسته وزارت خارجه کانادا

میچل‌شارپ وزیر خارجه‌کانادا دیشب در راس یك هیئت مهم سیاسی برای هموار ساختن راه توسعه مناسبات‌سیاسی ، اقتصادی وهمکاریهای فنی و تجارتی‌باایران وارد تهران شد و در فرودگاه مهرآباد به‌خبرنگاران مطبوعات‌و خبرگزاریهای بین‌المللی گفت : کانادا مصمم است همدوش و قدم بقدم باایران در راه تحکیم مبانی صلح و امنیت جهان و همچنین کاهش تشنجات بین‌المللی گام بردارد .

* استقبال گرم

میچل‌شارپ و همراهان برجسته وی‌که عبارتند از معاون وزارت خارجه کانادا ، رئیس اداره امور خاورمیانه‌وچندتن دیگرازشخصیت های برجسته وزارت خارجه کانادا

میچل شارپ وزیر خارجه کانادا دیشب بدعوت آقای اردشیر زاهدی‌وزیر خارجه ایران برای یك بازدید سه روزه وارد تهران شد . این عکس وزیران خارجه ایران و کانادا را در فرودگاه مهرآباد نشان میدهد.

دیشب‌هنگام ورود به تهران،مورد استقبال گرم آقای اردشیرزاهدی وزیر خارجه قرار گرفتند .

وزیر خارجه کانادا بلافاصله پس از ورود طی سخنانی از دعوت وزیر خارجه تشکر کرد و بااشاره به‌سفر شاهنشاه آریامهر وشهبانو از امید کانادا به‌توسعه مناسبات باایران سخن گفت .

وزیر خارجه کانادا گفت‌ایران و کانادا در مجامع بین‌المللی بخصوص سازمان ملل‌متحدبخاطر همین آرمان یعنی توسعه مبانی صلح‌ازاحترام خاصی برخوردارند.

در پاسخ به پرسش‌های متعدد خبرنگاران ، وزیر خارجه کانادا گفت که در مذاکرات با مقامات دولت ایران مسائل مشترك ومورد علاقه دو کشور مطرح خواهد شد، ووی کوشش خواهد کرد که دریابد چگونه ایران و کانادا خواهند توانست همدوش‌یکدیگر در راه اعاده صلح و ثبات به‌منطقه پرآشوب خاورمیانه عربی و رفع اختلافات اعراب و اسرائیل کمك کنند .

* آمریکا و شوروی

شارپ در ادامه سخنان خود به روابط آمریکا و شوروی اشاره کرد و گفت ایران و کانادا هردو بوجود روابط نزدیك میان دوقدرت بزرك علاقمندند و بنابراین بخشی از مذاکرات وی در تهران شامل این امر خواهد شد که چگونه ایران و کانادا می‌توانند مشترکا به کاهش بحران میان شوروی‌و امریکا کمك کنند .

* برنامه امروز

وزیرخارجه کانادا بامداد امروز پس‌از امضای‌دفترمخصوص‌شاهنشاه ونثار تاج گل‌برآرامگاه‌اعلیحضرت رضاشاه کبیر به ملاقات آقای اردشیرزاهدی وزیرخارجه رفت و ظهرامروز بافتخار وزیرخارجه‌ایران ضیافتی به ناهار ترتیب داد.

امشب از طرف آقای اردشیر زاهدی ضیافت شام بافتخار وزیر خارجه کانادا برپا می گردد .

باطلاع دوستداران فرهاد مسعودی میرساند

باوجود اطلاعیه‌ای که‌چندروز قبل بامضای‌سناتور عباس مسعودی‌راجع به‌بهبود حال‌عمومی‌فرزندشان «فرهادمسعودی» انتشاریافت معهذا بواسطه شدت‌تصادف‌اتومبیل درجاده شمیران ووقوع‌حادثه دلخراش وتاثرانگیز مرك دو جوان ناکام‌هرروز وهرساعت عده زیادی از دوستان‌وآشنایان‌با لطف‌و محبت‌شایان تقدیری‌احوال پرسی میکنند وجویای سلامت‌ایشان‌میشوند.

لازم میداندبدین‌وسیله باستحضارعموم دوستان و علاقمندان گرامی‌برساند که خوشبختانه تفضل‌الهی‌شامل حال‌وی‌گردیده و طبق تشخیص وتایید پزشکان معالج احتمال‌هرگونه خطری‌مرتفع شده‌وروزبروز وضع عمومی فرهادمسعودی بهترمیشودوبحمداله دیگر جای نگرانی نیست

۲۰۰ میلیون تومان اوراق قرضه انتشار یافت

صبح و عصر امروز ۲۰۰میلیون تومان دیگر از اوراق قرضه سری اول «انتشاردوم» در تالار معاملات بانك مرکزی ایران برای فروش عرضه خواهد شد . از این مبلغ یك میلیارد و ۵۰۰ میلیون ریال اوراق یکساله بابهره ۸ویك چهارم درصد و مبلغ ۵۰۰ میلیون ریال بقیه اوراق دو ساله بابهره ۹ در صد درسال می‌باشد .

خبرنگار ما مینویسد : تا ساعت ده صبح امروز تمام اوراق قرضه ده میلیون ریالی دو ساله بفروش رفت . در میان مشتریانی که برای خرید اوراق قرضه ده میلیون‌ریالی بعد از ساعت ده‌صبح مراجعه کرده بودند ، یکنفر درخواست خریده‌ده برك ده میلیون ریالی دوساله را داشت ولی‌چون‌عرضه آن درباجه‌ها تمام شده بود دست خالی‌برگشت.

دنباله اخبار خارجه

قانون‌اساسی‌عراق تغییر کرد

بغداد - خبرگزاری فرانسه - رادیو بغداد دیشب ناگهان برنامه موسیقی خودراقطع کرد واصلاحاتی را که در قانون اساسی موقت عراق بعمل آمده است اعلام داشت .

رادیو بغداد توضیح داد که‌این سومین بار است قانون اساسی موقت عراق‌اصلاح میشود وتغییرات حاصله بلافاصله پس از آنکه در روزنامه رسمی کشور انتشار یافت بمورد اجرا گذاشته خواهد شد .

رادیو بغداد خاطرنشان ساخت تغییراتی که در قانون اساسی ۲۱ سپتامبر ۱۹۶۸ عراق بعمل آمده شامل توسعه سازمان شورای فرماندهی انقلاب و تایید برقراری رژیم ریاست جمهوری در کشور است بموجب ماده پنجاهم قانون اساسی که مورد تجدید نظرقرار گرفته رئیس جمهوری که تاکنون در عین حال وظایف رئیس کشور و رئیس دولت را بعهده داشت قانونا رئیس کشور ، فرمانده‌عالی نیرو های مسلح رئیس شورای فرماندهی انقلاب و رئیس دولت شناخته میشود اصلاحات دیگری که در قانون اساسی موقت ۲۱ سپتامبر ۱۹۶۸ بعمل آمده باین شرح است :

شورای‌فرماندهی انقلاب ازمیان خود رئیس کشور را با اکثریت دو سوم آراء انتخاب میکندشورای فرماندهی انقلاب همچنین باکثریت دوسوم آراء نایب رئیس شورای انقلاب را انتخاب میکند که در غیبت رئیس جمهوری وظایف رئیس کشوررا بعهده خواهد داشت.

رئیس جمهوری که‌وظایف رئیس کشور و فرماندهی عالی نیرو های مسلح ریاست شورای فرماندهی انقلاب ورياست دولت را بعهده دارد دارای اختیارات زیرین می- باشد :

الف - انتصاب وزیرانو قبول استعفای آنها . وزیران در برابر رئیس کشور مسئول وظایفی‌هستند که بعهده آنها واگذار شده‌است.

ب- امضای قراردادها ، پیمانهای بین‌المللی و امضای قوانین .

ت- انتصاب کارمندان عالی‌رتبه، عزل و بازنشسته کردن آنها .

د- عزل و نصب افسران وباز- نشسته کردن آنها . تعیین فرمانداران ، نمایندگان سیاسی ، بازنشسته کردن آنها طبق‌قوانین جاری .

ج- دریافت استوار نامه های نمایندگان سیاسی مقیم بغداد .

ح- اعلام حالت خطر درکشور.

هیئت وزیران رئیس جمهوری را درانجام وظایف خودیاری میکنند .

رادیو بغداد آخر وقت امروز گفت که ژنرال سعدون قیدان به معاونت شورای فرماندهی انقلاب عراق تعیین شده است . ریاست این شورا با حسن‌البکر است .

۶ مدال طلا

بقیه از صفحه اول

۶ مدال طلا ویك نقره شده است.

هیئت دوومیدانی ایران دراین سفر مرکب از ۹ قهرمان و یك مربی به سرپرستی آقای اسفندیار ستاری رئیس فدراسیون دوومیدانی ایران چهارشنبه چهاردهم آبان برای شرکت در مسابقات قهرمانی دوومیدانی پاکستان عازم این کشور شدند چهره های برگزیده دراین سفر عبارت بودند ازروح‌اله‌رحمانی مربی تیم و رضا انتظاری ، تیمور عیائی ، ابراهیم نوح نژاد ، احمد میرحسینی ، حسین برفچی، اصغر کریمی ، محسن جاویدآرا، حسین رئیسی .

مسابقات دوومیدانی قهرمانی پاکستان که چهره‌های برتر دوو- میدانی پاکستان شرقی و غربی در آن حضور داشتند، درحالی‌برگزار شدکه فدراسیون دوومیدانی‌این کشور برای بزرگداشت مسابقات خود از چند کشور آسیائی دعوت کرده بود تا در این «تورنمنت» حضور داشته باشند .

از جمع ۹ شرکت کننده ایران شش مدال طلا و یك مدال نقره در این سری مسابقات بدست آورد .

● چهره های طلائی تیم‌ایران

درخشانترین چهره تیم ایران احمد میرحسینی بود که دررشته های سه هزار و ۵ هزار متردوبار مدال طلا گرفت ضمن آنکه رضا انتظاری نیز در چهارصد متر با بدست آوردن مدال طلا ، زمان ۴۸٫٤ ثانیه را بجا گذارد .

چهره های طلائی تیم دوومیدانی ایران در این سفر به این شرح بودند :

رضا انتظاری در چهارصد متر بازمان ۴۸٫٤ ثانیه - اصغر کریمی در پرش طول با ۷ متروه سانتیمتر، تیمور عیائی در پرش ارتفاع با ۲ متر ، احمد میرحسینی در سه‌هزار متر با زمان ۶-۱٤٫۹ دقیقه و در ۵ هزار متر با ۹-۱۵٫٤۵ دقیقه - ابراهیم نوح نژاد در پرتاب وزنه با ۱۵ متر و ۱۵ سانتیمتر .

گذشته از این جمع حسین برقچی در پرتاب دیسك بمقام دوم رسید .

پیروزی تیم ۹ نفره دوومیدانی ایران ، باکسب شش مدال طلا و یك نقره درحالیکه رکورد های بدست‌آمده دریك سطح چشم‌گیر ودلپذیر میباشد ، بعد از موفقیتی که تیم ایران در سفر رومانی بدست آورد چیزیست که نشان میدهد در سایه تدارك - دیدارهای خارجی وتوجه به‌این ورزشها می توان برای دوومیدانی روز های پرشکوهی را بوجود آورد .

● رکورد تازه ایران

رضا انتظاری با بدست آوردن زمان ۴۸٫٤ ثانیه ، سه دهم ثانیه رکورد ملی ایران را در این رشته ترقی داده است «رکورد سابق ۴۸٫۷ ثانیه بود»

این تیم ساعت یازده صبح فردا با هواپیمای ملی ایران وارد تهران خواهد شد .

وزیر خارجه اردن رسما اعلام کرد برای‌حل‌مسئله‌شط‌العرب

نمایندگان ایران و عراق هفته آینده در عمان ملاقات میکنند

میانجیگری اردن در رفع‌اختلاف ایران‌وعراق برسر حقوق کشتیرانی درشط‌العرب درجهت‌مناسبی‌پیشرفت میکند وبموجب گزارش امروز خبرگزاری فرانسه از فاهره بنقل قول ازعبدالمنعم‌رفاعی‌معاون‌نخست‌ وزیروزیرخارجه‌اردن ، نمایندگان ایران‌و عراق تایك‌هفته دیگر در عمان پایتخت‌اردن هاشمی برای‌حل اختلافات‌در مورد کشتیرانی‌درشط‌ العرب با یکدیگر وارد مذاکره خواهند شد .

رفاعی این مطلب‌را در قاهره به خبرنگار خبرگزاری خاورمیانه اظهارداشت وتصریح نمود که‌این ملاقات نتیجه میانجیگری اردن‌میان ایران‌وعراق بوده‌است.

رفاعی‌گفت که در مذاکرات عمان سفرای ایران‌وعراق‌در اردن کارشناسان دوطرف‌شرکت‌خواهند خواهندجست.

گزارش یونایتدپرس

خبرگزاری‌یونایتدپرس نیزضمن مخابره خبرفوق از قول رفاعی گزارش میدهد که روی چند نکته بخصوص‌ومختلف برای‌حل‌اختلافات توافق‌حاصل گردیده‌ومذاکرات‌عمان زمینه‌رابرای اجرای‌این توافق ها فراهم خواهد کرد.

لایحه تأسیس دانشگاه تربیت‌معلم تقدیم سناشد

مجلس سنا امروز جلسه علنی داشت. ریاست این جلسه که در ساعت ده بامداد تشکیل گردیدبا سناتور شریف‌امامی بود وابتدانطق های قبل از دستور مطرح شد .

* احساسات مردم خورستان

سناتور اشرف احمدی با اشاره به سفر شاهنشاه آریامهربه خوزستان گفت :شورو هیجان‌و احساسات گرم‌اهالی‌عیورخورستان ومرزداران میهن پرست آن‌سامان هنگام استقبال با شکوهی که از شاهنشاه بعمل آمد واقعابی سابقه وکم نظیر بود ، هرجا شاهنشاه قدم می‌نهادند مراسم گلریزان باهلهله وشادی‌انجام می گرفت ،احساسات مردم بقدری صادقانه و صمیمانه و شورانگیزبود که‌هرکس‌میدیددرخود احساس غرور و افتخار می کرد .

شاهنشاه‌دراین سفر میمنت اثر سه‌واحد عظیم صنعتی‌را افتتاح فرمودند ،دراین سه واحد بزرك صنعتی مجموعا یکصد میلیون‌دلار سرمایه گذاری شده است، کارخانه های بزرك پتروشیمی آبادان وخارك که هفته قبل بدست مبارك‌شاهنشاه گشایش یافت در حیات اقتصادی و صنعتی کشور اهمیت شایان و تاثیربسزائی‌دارد .

اینجانب وظیفه خود میداند که بنمایندگی کلیه اهالی میهن‌پرست خوزستان مراتب سپاسگزاری‌قاطبه مردم‌را به پیشگاه پیشوای بزرك و رهبرخردمند ایران تقدیم‌دارد ، مردم این‌استان همیشه از صمیم قلب میهنگزارند زیرا میدانند که شاهنشاه‌در تمام دوران سلطنت‌به خصوص از سال ۱۳۳۲ باینطرف همواره توجه وعنایت خاصی نسبت به‌خوزستان مبذول فرموده‌اند .

* خدمات قرنطینه‌ای

آنگاه بررسی لوایح در دستورآغاز گردید . ابتدالایحه تامین هزینه‌خدمات قرنطینه‌ای کشور برای شور دوم‌مطرح شد که به تصویب رسید و برای اخذ رای نهائی‌به مجلس‌شورای ملی فرستاده شد. با تصویب این‌لایحه‌وزارت بهداری اجازه دارد از تمام کشتیهای ایرانی و خارجی که بآبهای ایران وارد ودر لنگرگاهها و یا در بنادر ایران توقف مینمایند وجوهی بعنوان انجام خدمات قرنطینه‌ای طی‌شرایط‌مخصوصی دریافت خواهند .

سپس آقای کازرونی معاون‌پارلمانی وزارت علوم‌لایحه‌تاسیس‌دانشگاه‌تربیت معلم را تقدیم کرد .

● عوارض گمرکی

لایحه معافیت گمرکی و عوارض‌غیر گمرکی کالاهائی که‌تحت رژیم کاپوتاژ حمل میشود برای شور اول مطرح‌شد. در اطراف این لایحه به سئوال سناتور صدیق آقای قوام صدری معاون وزارت دارائی توضیحاتی داد و سرانجام این لایحه برای‌بررسی شوردوم به‌کمیسیون فرستاده شد .

پانزده روز بجای ده روز

سومین لایحه در دستور لایحه‌اصلاح ماده دو قانون مدنی در خصوص لازم- الاجرا بودن قوانین پس از گذشت ده روز از انتشار بود که برای شور اول مطرح گردید سناتور صدیق خواست‌تا قوانین از طریق‌رادیو و جراید باطلاع عامه برسد آقای صادق احمدی‌پیرامون این لایحه ونحوه انتشار قوانین‌مصوبه توضیحاتی داد . لایحه مذکور با پیشنهادسناتور سجادی‌که مهلت ده‌روزه را پانزده روز پیشنهاد کرده است‌برای بررسی شور دوم به کمیسیون ارجاع گردید .

* واگذاری زمین

لایحه واگذاری زمین وزارت جنك یکانون بازنشستگان نیروهای مسلح شاهنشاهی برای شور اول مطرح گردید سناتور سپهبد جهانبانی از پیشنهاد این لایحه تشکر کردوآنرابرای بازنشستگان باارزش دانست و پیشنهادی تقدیم کرد سناتور صدیق خواست تا وزارت جنك مقداری زمین برای ساختمان مدارس در اختیار آموزش و پرورش قرار دهد آقای شریف امامی رئیس مجلس سنا باآقای ناصر یگانه وزیر مشاور و معاون پارلمانی نخست وزیر که در جلسه حضور داشت تذکر داد:خوبست دولت که با تثبیت قوانین جدید زمین هائی در اختیار دارد مقداری از آن را برای رفع نیاز وزارت آموزش وپرورش اختصاص دهد .

لایحه مذکور با پیشنهادات رسیده برای بررسی شور دوم به کمیسیون فرستاده شد .

دو لایحه دیگر

در پایان جلسه امروز لایحه‌عهدنامه مودت ایران و جمهوری کره ولایحه مودت و موافقتنامه فرهنگی ایران و تونس مطرح گردید که‌شوراول آن به تصویب رسید .

ماه رمضان در کشور های عربی آغازشد

بقیه از صفحه اول

به‌افق حجاز از امروز ماه مبارك رمضان‌در کشور های عربی آغاز شد . خبرگزاری رویتر از بیروت گزارش‌داد : مفتی اعظم‌لبنان‌دیشب اعلام کرد که ماه رمضان درلبنان ازفردا (امروز) آغاز می‌شود .رادیو های بغداد ، عربستان سعودی ، دمشق نیز اعلام کردند که در این کشور ها از دوشنبه (امروز) ماه رمضان آغاز خواهد شد .

خبرگزاری رویتر در گزارش خود می‌افزاید : درایام ماه رمضان که سی‌روز است مسلمانان‌ازبامداد تا غروب آفتاب ازخوردن،نوشیدن واستعمال دخانیات خودداری می - کنند.

● در ایران

طبق پیش‌بینی منجمان ایرانی رویت هلال‌به افق تهران غروب فردا صورت می پذیرد وماه‌مبارك رمضان‌از پس‌فردا آغاز می گردد فردا گروهی‌از مسلمانان‌طبق‌معمول به بیشواز میروند و روزه میگیرند.

برای رویت هلال

غروب فردا آسمان تهران باحتمال قوی باز خواهد بود هواشناسی اعلام کرد که آسمان تهران درغروب فردا پوشیده از ابر کامل نخواهد شد و ممکن است که ابرهائی که نمیتواند افق را بپوشاند در آسمان ظاهر گردد.

این‌اطلاعیه امروزبوسیله هواشناسان در اختیار مراجع مذهبی تهران قرار داده شد و این مراجع خبر مزبور را به کلیه مساجد و تکایا و هیئت های مذهبی و کسبه‌بازار و خیابان ومحلات تهران اطلاع دادند .

روحانیون تهران امروز از جمله مردم مسلمان وروزه‌بگیر تهران دعوت کردند که تا عصر فردا در مراسم استهلال شرکت کنند دعوت روحانیون از مردم تهران برای آنست که طبق اصول مذهب تعداد افراد و شاهدهای عادلی که ناظر به رویت هلال بوده‌اند هرچه بیشتر شود و روحانیون بتوانند براین اساس فتوی داده و حلول ماه مبارك رمضان را اعلام دارند .

● از فردا

ظهر امروز خبرگزاری فرانسه از بیروت گزارش داد که مفتی- اعظم مسلمانان سنی اعلام کرده است از امروز ماه رمضان آغاز شده است . همین خبرگزاری در گزارش خود میافزاید که مفتی مسلمانان شیعه فردا و آغاز ماه مبارك رمضان اعلام کرده است .

* اعلامیه شهربانی

امروز بمناسبت آغاز ماه مبارك رمضان اعلامیه زیر از طرف شهربانی کل کشور صادر شد :

شهربانی کل کشور ماه مبارك رمضان‌را همگام با ملت مسلمان ایران‌استقبال می کند وبدینوسیله باستحضار اهالی محترم مرکز و شهرستانها می رساند که ماموران شهربانی آماده ایجاد همه نوع تسهیلات‌لازم برای انجام فرایض مذهبی‌وعبادات دراین ماه می - باشند و توجه هم میهنان عزیزرابه نکات مشروحه زیر جلب مینماید:

۱-تظاهر به روزه‌خواری مطلقا ممنوع وماموران شهربانی موظف به جلوگیری هرگونه‌تظاهر می - باشند .

۲- هتل ها و مسافرخانه ها می توانندبدون تظاهر فقطبرای‌مسافران خود غذا تهیه کنند .

۳- سینما ها و تاترها ونوشابه فروشی‌ها درایام ولیالی ۹، ۱۰، ۱۱، ۱۲ و ۱۳ آذرماه که مصادف باایام شهادت وسوگواری مولای متقیان حضرت علی علیه‌السلام می باشد، تعطیل و اجرای هرگونه نمایش و اجرا کسیون و پخش موزیك‌در کلیه اماکن ممنوع است .

۴- استفاده‌ازبلندگو برای انجام مراسم مذهبی باید با اجازه قبلی کلانتری محل باشدو صدای بلندگو نیز فقط برای داخل تنظیم گردد .

۵ - بمامورین انتظامی در مورد جلوگیری از تظاهر به روزه‌خواری دستورات کافی داده شده و افراد عیرمسئول حق دخالت در این مورد راندارند .

۶- شهربانی کل کشور انتظار دارد هم میهنان عزیز با رعایت‌دقیق نکات فوق‌الذکرباشهربانی‌همکاری نموده و بدینوسیله‌به‌ماموران‌امکان شرکت‌در عبادات و انجام فرایض مذهبی‌داده‌شود .

رئیس شهربانی کل کشور

سپهبد مبصر

* جدول ماه رمضان

جدول کامل ساعات توپ‌سحر، طلوع آفتاب ، ظهر شرعی و توپ افطار ماه مبارك رمضان ۱۳۸۹ برحسب ساعت قانونی استخراج آقای عباس ریاضی کرمانی بطور جداگانه در صفحه ۱۰ چاپ شده است .

۵۰ ایرانی در پروژه آپولو کار میکنند

دکتر اعتماد کارشناس آپولو (نفر دوم سمت چپ) مطالبی پیرامون پروژه آپولو را دراختیارخبرنگاران‌میگذارد و در سمت راست ایشان آقای دکتر امین نایب‌التولیه دانشگاه صنعتی آریامهر و فیروز مجللی خبرنگار دانشگاهی اطلاعات دیده میشوند .

صبح امروز آقای دکتر اعتماد کارشناس آپولو که بدعوت‌دانشگاه صنعتی آریامهر به تهران آمده است طی یك مصاحبه مطبوعاتی مطالبی پیرامون کار خود در پروژه آپولودراختیار خبرنگاران گذاشت.

دکتراعتماد گفت‌ساختمان آپولو و پرواز آن تکنولوژی را پیش‌برده است و اهمیت آن در زمین‌و نگاه کردن بزمین و نقشه برداری از منابع زمین بیشتر است تا فرودآن در ماه‌و عکسبرداری از ماه‌وآوردن اشیاء کره‌ماه به زمین .

وی ضمن توضیحاتی در مورد سفر های سفاین اضافه کرد :

در هنگام پرواز های آپولو و عکسبرداری از کره زمین مقداری هم عکس از ایران (خلیج فارس‌و بلوچستان) گرفته شده و مسیر طوفان شن‌در بلوچستان رامشخص نموده‌است که برای مبارز کردن آن‌میتوان از این عکس ها استفاده برد .

مشکل تر است

دکتر اعتماد که در دانشگاه صنعتی آریامهر علاوه بر تدریس سمینار هائی نیز تشکیل خواهد داد‌گفت : فرود آپولو ۱۲ درماه به مراتب مشکلتر و خطرناکتر از آپولو ۱۱ است زیرا آپولو ۱۱در منطقه «آرامش» که هموار بودفرود آمد ولی محلی که‌برای فرودآپولو ۱۲پیش بینی شده محوطه‌ای‌ناهموار میباشد وبهمین جهت خطرناك‌است وانتخاب این‌محل برای برگرداندن ناقیمانده سایوز ۳ میباشد .

دکتر اعتماد در ساختن‌سیستمهای تحرکی سفاین آپولو شرکت‌دارد و کمپانی«راکول» که اعتماد در آن بکارتحقیقات مشغول است ۲۸ در صد از بودجه ساختمان آپولو ها را که در حدود پنج میلیارد دلار میباشد مصرف می کند .

* ۵۰ ایرانی

آقای اعتماد اضافه کرد،درپروژه آپولو که از ۱۹۶۵ روی آن بطور جدی کار میشود در حدود ۳۰۰ هزار نفر مشغول هستند که دربین آنها ودر قسمتهای مختلف ۵۰ نفر ایرانی همکاری‌دارندو درقسمتی که من‌کارمیکنم شکل آپولوطرح ریزی میشود و موتور های قسمت های مختلف ساخته میشود .

دکتر اعتماد در این مصاحبه‌به تفصیل درباره خروج آپولو از جوو ورود مجدد آن و تلفیق زاویه در هنگام ورود سفینه به جوتوضیحاتی داد و اضافه کرد : محاسبه این کار به مراتب مهمتر از فرودآپولو در ماه و نشستن آن حتی بماده شدن سرنشین میباشد .

آقای دکتر اعتماد با تشکیل سمینار هائی چگونگی پرواز ،ورود به ماه و مراجعت به زمین آپولو،را برای علاقمندان و دانشجویان این رشته تشریح خواهد کرد .

دانشجوی‌متهم بقتل‌سکوت‌راشکست...

ساعت ۹صبح‌روز گذشته‌دومین جلسه محاکمه صمد رضی زاده دانشجوی تبریزی بریاست آقای محجوب و با حضور آقایان دکتر عدلی نماینده دادستان استان آذربایجان شرقی ، زرینه‌باف و صمیمی وکلای مدافع متهمین و شیخ الاسلامی زاده و کیل مدافع خانواده مقتول در دادگاه شعبه‌یك جنائی تبریز آغاز شد .

پس از اعلام رسمیت دادگاه توسط آقای محجوب از آقای‌شیخ الاسلامی‌زاده‌وکیل شاکی‌خصوصی (برادر مقتول) در دنباله بیانات گذشته خود چنین گفت : همانطور که دیروز بعرض رسانیدم مجلس آشتی کنان بانو لطیفه (همسر مطلقه‌مرحوم رضی‌زاده) وشوهرش هیچوقت بعمل‌نیامد و پس از اینکه چند ماه از جدائی آندو گذشت بانولطیفه طی پیامی بشوهرش‌اطلاع داد که بشرط افزودن مبلغ یکصد و پنجاه هزار ریال به مهریه‌اش حاضر به مصالحه میباشد . مرحوم رضی زاده این پیشنهاد رابپذیرفت و آنها آشتی کردند ولی هنوز چندی از ازدواج‌مجدد آنان‌نگذشته بود که دوباره جدا شدند .

* نقشه قتل چیده شد

وکیل مدافع ادامه داد : چندی بعد مجددا بانو لطیفه توسط‌صمد از آن مرحوم تقاضا کرد که‌مبلغ یکصد هزار تومان باضافه یکدانك از ۶ دانك خانه ششصد هزار تومانی‌اش‌را به مهروی اضافه‌نماید تا او مجددا بخانه شوهرش باز گردد و چون مرحوم رضی‌زاده‌با این پیشنهاد مخالفت کرد ازاینجا نقشه قتل او چیده شد .

* دروغ میگوید

سپس متهم بقتل در پاسخ سئوال رئیس دادگاه درمورد‌قتل پدرش اظهار داشت :عمویم و وکیل مدافعش تصمیم دارند مرا بدبخت کنند و از عستی ساقطم سازند . ایندو بودند که مانع آشتی من و پدرم میشدند و مرتب از جانب او برای من اخطاریه میفرستادند و قصد داشتند مرا نسبت به پدرم بدبین سازند .

تمام اوضاع و احوال همیشه برضد من بود، آنها گاه از پدرم و گاه از مادرم حرف میزدند ، یکبار به پدرم گفتم که با مادرم آشتی کند ولی از وی در این مورد عکس - العملی ندیدم .اوحتی یکبار تلفنی بمن گفت که نمی تواند بامادرم آشتی کند .

آدم نمی کشم

من هیچوقت به خاطر پول آدم نمی کشم و آنزمانی هم که پدرم بودو من دانشجو بودم اغلب نان خانه را باپول‌توجیبی خودم می - خریدم . اینکه گفته شد من از لحاظ مادی در رنج و عذاب بودم، حقیقت ندارد . من اصلا بمادیات اهمیت نمی دادم وحتی‌ازلحاظ‌مسکن هم ناراحت نبودم چون احساس می کردم که بزودی پس از پایان تحصیلاتم از اینوضع

«خارگ» جزیره نفت

گزارشی درباره جزیره خوشبخت خارگ

«جزیره خوشبخت»

این عنوان یك رشته گزارشهائی است که در بهمن ماه ۱۳۳۷ به قلم سناتور عباس مسعودی مدیر موسسه اطلاعات در باره سوابق تاریخی ، آثار باستانی ، اوضاع جغرافیائی ، استعداد طبیعی ، و سکنه جزیره خارك در ۹ شماره روزنامه اطلاعات انتشار یافت .

این رشته گزارشها را سناتور مسعودی در پایان دیدار تحقیقاتی خود از خارك نوشته بود و نخستین گزارش کامل و جامعی از اوضاع خارك بود که تا آن تاریخ در مطبوعات ایران انتشار می یافت .

آقای مسعودی در مطالب خود که باساده‌ترین و شیواترین نثر معاصر فارسی منعکس شده بود ، دورنمای تابناکی برای جزیره خارك ترسیم کرده بود و با اینکه در آن تاریخ از تاسیسات عظیم صنعتی ، نفتی و بارگیری دریائی در این جزیره خبری نبود سناتور عباس مسعودی نام خارك را «جزیره خوشبخت» گذارد و این نام بعدا در نوشته نویسندگان ومفسران و حتی کارشناسانی که در باره خارك مطلب نوشته‌اند بارها بکار رفته و عمومیت پیدا کرده است .

نظرات سناتور مسعودی مخصوصا انتقادی که از وضع مدرسه قدیمی خارك کرده بود مورد توجه خاص قرار گرفت و قبل از هر کار باصلاح وضع مدرسه این جزیره که در دوران رضاشاه کبیر تاسیس شده بود و در شهریور ۱۳۲۰ تعطیل گردیده و در سال ۱۳۲۸ فعالیت خود را از سرگرفته بود پرداختند .

مدیرموسسه اطلاعات ضمن تشریح مشاهدات خود درخارك و اشاره به کله های آهوی این جزیره ، از تیمسار شهدیابندر نخستین فرمانده ناوگان نوین ایران یادکرد و نوشت که تیمسار بایندر هنگام بازدید از خارك - بزرگترین جزیره شمالی خلیج فارس - چون وضع اقلیمی جزیره را جهت پرورش آهو مساعد دید یك جفت غزال در آنجا رها کرد و گله های فعلی از همین دو آهوی نرو ماده بوجود آمده‌اند .

سناتور مسعودی برای نخستین بار شرح دلکشی از منظره زیبای جزیره خارك با اب شیرین و گوارایش داد و از نسیم دریائی فرحبخشش تعریف کرد و نوشت : با اینکه تاهمین دوسه سال اخیر خارك تبعیدگاه زندانیان بود ، معذلك آب و هوای مساعدی دارد . باگشایش کارخانه پتروشیمی براهمیت خارك که بصورت بزرگترین مرکز صدور نفت در جهان درآمده است افزوده شده است .

به مناسبت بازدید شاهنشاه آریامهر از این جزیره خوشبخت و گشایش کارخانه پتروشیمی خارك ، مطلب امروز را به ذکر تاریخچه و اوضاع جغرافیائی و فعالیتهای صنعتی و نفتی خارك اختصاص داده‌ایم . لازم بتذکر است که در سپتامبر گذشته ۷۳ نفتکش عظیم نزدیك به ۱۰ میلیون بشکه نفت خام و مواد نفتی را از اسکله های جزیره خارك بارگیری کردند :

جزیره خارك بعنوان یك منطقه عمده صنعتی «در فلمرو صنعت‌نفت ایران» تنها طی دهسال اخیراهمیت بارزی کسب کرده است . رشد صنعتی این جزیره طی چنین مدت کوتاهی ، بس شگرف بوده است. در این منطقه که وسعت آن از چندین کیلومتر مربع تجاوز نمی کند یکی از هنگفترین سرمایه‌گذاریها برای ایجاد تاسیسات صنعتی نوین صورت گرفته است.

امروز این‌جزیره کوچك‌مرجانی که در ۴۰ کیلو متری خشکی و نزدیك به منتها الیه قسمت‌شمالی خلیج فارس قرار دارد، بزرگترین مرکز صدور نفت جهان محسوب میگردد . جزیره خارك در تاریخ طولانی خود که چندین هزار سال را دربر میگیرد و آثار کهنسال آن هنوز هم در معابد ، گورها ، تاسیسات آبیاری باستانی و استحکامات دیگر دیده میشود ، اغلب پناهگاه امنی برای دریا - نوردان ودست کم چندین بارمرکز عمده تجارت بوده است .

این جزیره امروز با تاسیسات عظیم خود بصورت لنگرگاه بزرگترین نفتکشهای جهان و همچنین مرکز تجاری بزرگی که روزانه بیش از دو میلیون بشکه نفت صادر میکند درآمده است.

آغاز صنعتی‌شدن

کار صنعتی کردن خارك درسال ۱۳۳۷ آغاز گشت ، اما درنتیجه اجرای طرح چم بودکه این‌جزیره بصورت مرکز عمده صدور نفت خام درآمد . خارك‌اینك بندرگاهی عظیم بشمار میرود که با قابلیت انعطاف بیشتری جوابگوی تقاضای بازار های جهانی برای دو نوع نفت خام حاصله در مناطق نفتخیز است . این دو نوع نفت خام عبارتند از: نفت خام سبك آغاجاری ونفت خام سنگین گچساران .

اکنون این دونوع نفت خام توسط دو خط لوله از دو منطقه نفتخیز آغاجاری و گچساران به بندر گناوه انتقال میابند ، تا از آنجا به جزیره خارك ارسال‌شوند. یکی از این خطوط که ازآغاجاری آغاز میشود و تا خلیج فارس ۱۷۰ کیلو متر امتداد دارد ، از بزرگترین خطوط لوله نفت خام در دنیا است ، زیرا با قطر ۱۰۷ سانتیمتر میتواند روزانه مجاوزاز یك میلیون بشکه‌نفت خام رامنتقل کند. خط لوله دیگر که از گچساران کشیده شده شامل دو لوله بقطر ۶۶ و۷۴ سانتیمتراست که هردو بموازات هم از فراز کوهستانهای مرتفع و از روی رودخانه‌ها میگذرند و روزانه گنجایش حمل متجاوز از یك میلیون بشکه نفت خام را دارند. محصول بیش از شش ناحیه نفت‌خیز مناطق آغاجاری و گچساران توسط این دو خط لوله قطور به بندر گناوه حمل میشود واز آنجا بوسیله چهارخط لوله زیر دریائی هریك بقطر ۷۶ سانتیمتر که بر بستر دریا نهاده شده‌اند به خارك حمل میگردد .

در جزیره خارك این مقدارنفت خام در ۲۱ مخزن بزرك که مجموعا ۱۰ میلیون بشکه گنجایش دارند نگهداری میشود. از مجموع این مخازن یازده مخزن هریك‌بظرفیت نیم میلیون بشکه ، ضمن اجرای طرح چم ساخته شده است. ارتفاع هریك از این مخازن ۱۷ مترونطر آن ۷۷ مترمبوده وسقف آنهاشناور است . طرح چم که ساختمان آن باموفقیت به اتمام رسیده است بمنظور تغییر دادن جهت جریان نفت خام وفرآورده های نفتی‌ایران از مراکز بارگیری قدیمی به مراکزی نو (بندر ماهشهر وخارك) اجرا شد .

هدف پروژه چم که برای اجرای آن۱۱ میلیاردریال توسط شرکت های عامل نفت سرمایه گذاری گردید ، نوسازی کامل تاسیسات بارگیری وصدور نفت ایران‌است. در جزیره خارك مخزنگاه دیگری وجود دارد که گنجایش آن‌حدود یك میلیون بشکه فراورده های نفتی سیاه است .این فرآورده ها که اکثرا سوخت کشتی هستند ، توسط نفتکش از مرکز بارگیری بندر ماهشهر به جزیره خارك‌حمل میگردند . بدین ترتیب جزیره خارك برای کشتی های عظیمی که به بارگیری نفت خام می پردازند، یك جایگاه سوخت گیری نیز محسوب میشود .

بارگیری

وسایل بارگیری مدرن جزیره خارك از مخزنگاهها شروع می شود و به بزرگترین لنگرگاه بارگیری نفت خام دنیا منتهی می شود . این لنگرگاه بارگیری که به شکل یك تیشه دو سر بسیار عظیم ساخته شده است ، ازحاشیه صخره مرجانی جزیره تا دل دریا که آب آن ۱۷ تا ۲۲ متر ژرفا دارد پیش رفته است .

ضلع مقابل یا راس اسکله که

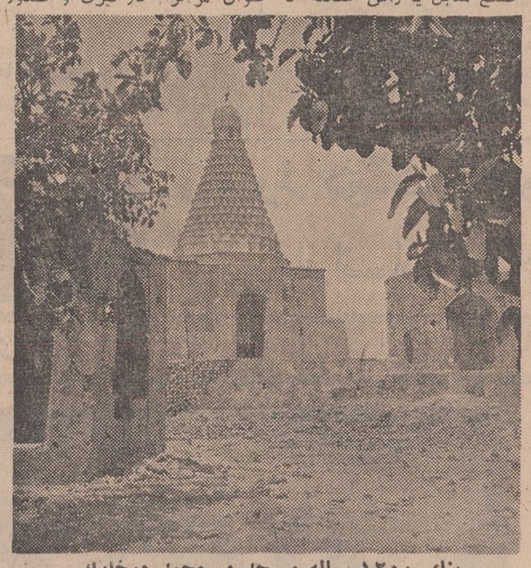

بنای ۱۲۰۰ ساله مسجد میرمحمد درخارك

حدود ۱۸۳۰ متر درازا دارد .می تواند عظیم ترین کشتی هائی‌راکه ممکن است در قرن حاضر ساخته شوند در کنار خود جای دهد . اسکله که تقریبا ۱۲۲۰ متر از خط کرانه مرجانی فاصله دارد ، دارای ده لنگرگاه است که درهر کدام از آنها یك بازوی بارگیری که با نیروی هیدرولیك کارمیکند نصب شده و با استفاده از آن‌می توان با حداکثر سرعت ممکن در جهان صنعت نفت بارگیری کرد . سرعت بارگیری در هر ساعت ،از ده هزار تن بیشتر است .

مخزنگاه جزیره خارك در همان حال که مشغول تحویل نفت به نفتکش ها در اسکله است ، نفت خام منتقله از مناطق نفتخیز در فاصله ۱۷۰ کیلو متری را ، به مخازن خود دریافت میدارد .

هنگامی که تاسیسات عظیم بارگیری مورد استفاده کامل قرار گیرد میتوان در یك زمان واحد نفتکش هائی به ظرفیت یك‌میلیون تن را در لنگر گاههای‌اسکله‌جای داد تا به‌بارگیری بپردازند

در اسکله خارك با مقایسه با اسکله قبلی مرکز بارگیری ماهشهر ، نفتکش هائی با تقریبا سه برابر گنجایش میتوانند پهلو بگیرند و با سرعتی بیش از دو برابر سرعت بارگیری ماهشهر بارگیری کنند . علاوه بر این ، طول مسافرت هر نفتکش در رفت و آمد جمعا در حدود۳۲۰ کیلومتر تقلیل یافته و در نتیجه در زمان رفت و آمد نفتکش ها ، نزدیك‌به یك روز وقت صرفه جوئی شده است .

بدین گونه ، پیشرفت و توسعه جزیره خارك در قیاس باماهشهربه عنوان مرکز بارگیری و صدور نفت خام ، تقریبا بهمان میزانی است که ماهشهر در مقایسه با آبادان به عنوان مرکز صدور فرآورده های نفتی توسعه‌وپیشرفت یافته است .

جزیره خوشبخت

علاوه بر وسایل بارگیری و صدور نفت خام ، امروز خارك خود دارای منطقه‌ای نفتخیز و چاههای نفت و دستگاه بهره برداری است که در بالا بردن میزان صدور نفت خام سهم بسزائی دارد . بدین ترتیب این جزیره خوشبخت‌نه‌تنها یك مرکز بارگیری و صدوربلکه یك منطقه تولید کننده نفت نیز محسوب میشود .

خارك که تا سال۱۳۳۷جزیره‌ای مفلوك و تبعیدگاه‌جانیان بود،اینك دارای فرودگاه،بندرگاه مخصوص کشتی های کوچك و قایق های موتوری ، جاده های آسفالته ، دستگاه های تصفیه آب آشامیدنی و تولید نیروی برق‌ومنطقه مسکونی مدرن با تمام تسهیلات اجتماعی‌و تفریحی میباشد ، جمعیت جزیره که سابقا ۶۰۰ نفر بود و به کار کشت و زرع و ماهیگیری اشتغال داشتند و به شیوه قدیمی روزگار میگذراند ، امروز به بیش‌از۳۰۰۰ نفرانسان فعال رسیده است که در جامعه‌ای مدرن و برخوردار از تسهیلات نوین بهداشتی ،تربیتی، تفریحی و شهری زندگی می‌کنند.

تاریخچه

خارك جزیره‌ای است مرجانی که طبق نظر زمین‌شناسان یك میلیون سال از عمرآن میگذرد ، اما تنها ۱۴ هزار سال است که از زیر آب سربرآورده است ، قشری سنگی به کلفتی ۲ تا ۷ متر روی مرجان و سطح جزیره را پوشانده است .

این قشر درمیان جزیره‌به ارتفاع ۶۰ متر می رسد و باعث می شود که از شدت جریان باد که از شمالغربی به جنوب شرقی می‌وزد کاسته شود و بندرگاه های شرقی خارك درپناه باشد .

مردم خارك درقدیم باایجاد آب بند هائی ، آب را انبار می کردند و باآن مزارع کوچك ویاباغستانهائی‌بوجود می آوردند. مردم قدیم‌خارك بیش‌از ۲۰۰ حلقه چاه حفر کردند که ۲۰ حلقه آن که آبی گوارا دارد باقی‌مانده است . خارك از بندر گناوه ۳۶۰ کیلومتر و ازبندر بوشهر ۶۵ کیلومتر فاصله دارد .

مردم خارك که زمانی‌جمعیت آن به ۳۰ هزار نفر می - رسید ازراه صید ماهی و مروارید و تجارت میان هندو روم امرار معاش می کردند. «طوطی ماهی» خارك معروف است . پلاژ های طبیعی‌خارك نظیر ندارد و بعلت روشن بودن آب ، کوسه ها نیز دراین حدود خطری ندارند . سیلاکس کاریاندی‌دریاسالار یونانی الاصل داریوش بزرك این جزیره‌را برای‌اکتشافات دریائی خود ، مرکزناوگان خویش قرار داد ، سواحل خارك از همان تاریخ و از موقعی که‌افسر بحریه‌اسکندر مقدونی «آندرستن» واردخاك شد پناهگاه مناسبی برای توقف کشتی هاو تامین‌آذوقه وآب‌شیرین بوسیله ملوانان آنان بود .

«پلین» نویسنده رومی ، ۱۸۰۰ سال قبل در کتاب خود خارك را «ارکیا» نامیده که بعدا به خارك مبدل‌شده واسترابون از معبدآپولوآن تعریف کرده‌است (خرابه‌های موجود احتمالا بقایای همین معبد است) . قرنها خارك مرکز تجارت شرق و عرب بود ، زیرا کشتی ها از هند و خاوردور کالا به خارك می آوردند واز اینجا ازراه‌زمین و یااز راه رود فرات ، به سوریه و سواحل مدیترانه و اروپا حمل میشد . یك هزار سال قبل مولف « حدودالعالم» از بزرگی و عظمت خارك تعریف کرده است . یاقوت حموی نوشته است که از خارك ، بندر گناوه پیدا است .

پس از کشف راه دریائی اروپا به هند از طریق دماغه امیدنیك،دست‌اندازی‌اروپائیان به خارك آغاز شد. پرتغالی ها ۳۷۰ سال قبل خارك را که جایگاه دزدان دریائی‌بود تصرف کردند و مرکزتجاری خود قرار دادند ، ۲۱۷ سال قبل هلندیها در آنجاقلعه‌ای بنانهادند .درست ۲۰۰سال قبل کریمخان زند به دولت فرانسه اجازه داد که‌در خارك نمایندگی تجاری دایر کند، ولی خارك بعلت کشف راه دریائی « دماغه امیدنیك »به تدریج از اهمیت افتادوجمعیت آن‌که ایرانیانی اصیل و مهربان بودند کاهش یافت ، اما در قرن نوزدهم هر بار که ایران برای تصرف هرات اقدام می کرد انگلستان‌خارك را باناوگان خود تصرف می کردو ایران ناچار میشددست از محاصره هرات بردارد.

در خارك قبوری از ۳هزار سال قبل بدست آمده ،آثار یك معبد بسیار قدیمی موجود است که در زمان ساسانیان بر روی آن یك آتشکده زرتشتی بناکرده‌اند و پایه های آتشکده هنوز باقی‌است. در قرن هفتم میلادی پس از اسلام آوردن ایرانیان در مجاورت این آتشکده و بر روی قسمتی از بنای آن مسجدی ساخته شد . از مسیحیان نسطوری نیزآثاری دراین جزیره باقی است .

از بنا های معروف بعد از اسلام جزیره مسجدمیرمحمد است که شهرت‌داردآرامگاه محمد حنفیه فرزندسوم‌حضرت علی «ع» است .

شروع، شد

و اینست خبر مهم ..... بانك عمران

بی‌سابقه

اعجاب‌انگیز

فوق‌العاده

امسال ۳ جایزه

مادام‌العمر ماهی ۳ هزار تومان

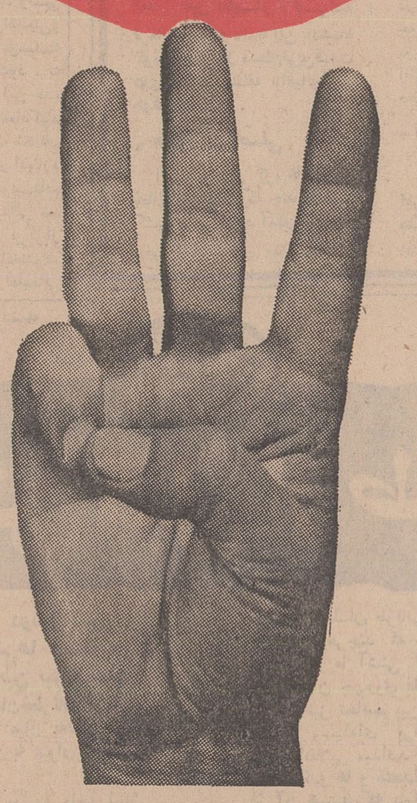

برای دارندگان

حساب تشکیل سرمایه

بانك عمران

ایجاد سوپرمارکت
تاسیس لباسشوئی مجهز
زراعت مکانیزه
تشکیل دامپروری

برنامه کاربرندگان ۲ جایزه۳۰۰هزار تومانی بلیطهای اعانه‌ملی

آقایان آرشام مانوکی وسنبات‌بنیادی‌ساکن تهران باشرکت هم بلیط اعانه ملی‌خریدند واولین جایزه ۳۰۰ هزار تومانی را بدست آوردند .

آنچه که در زیر می‌خوانید حاصل گفتگوئی است که بابرندگان جوایز ۳۰۰ هزار تومانی سری ۹۸۴ بلیط های اعانه ملی درهفته گذشته داشتیم .

آقای سنبات بنیادی کارگرلباس شوئی مرکزی میگفت :

- من همه هفته بطور منظم و مرتب پنج بلیط اعانه ملی به‌شانس پنج فرزند خود خریداری میکنم. هفته گذشته علاوه بر این پنج بلیط ، دو بلیط هم بشرکت‌دوستم آقای آرشام مانوکی که درنزدیکی مغازه لباسشوئی یك‌خواربارفروشی دارد ، خریداری کردم و یکی از همین دو بلیط شریکی بود که برنده اولین جایزه ۳۰۰ هزار تومانی بلیط های اعانه‌ملی‌مخصوص چهارم آبان شد.

آقای سنبات بنیادی افزود :

- من تصمیم دارم با سهم خود یك لباسشوئی مجهز ومدرن‌تاسیس کنم تاعلاوه بر این که‌خودم درآمد بیشتری بدست بیاورم، چند نفری رانیز بکار مشغول کنم و باین ترتیب هم خودم و هم چندنفردیگر از هموطنانم از برکت بلیط های اعانه ملی صاحب درآمدی مستمر شویم و زندگی ما قرین رفاه و آسایش بیشتری شود .

آقای آرشام مانوکی نیز گفت:

- سهم خواربار فروشی خود را تبدیل به سوپر مارکت بزرگی می کنم . زیرا باید بابهای زمان پیش رفت و خود را باترقیات شگرف مملکت هم‌آهنگ‌ساخت . فکرمیکنم این بهترین طریقه استفاده ازپولی است که با خرید بلیط اعانه ملی بدست آورده‌ام .

برندگان دومین جایزه۳۰۰ هزار تومانی

دومین جایزه بزرك ۳۰۰ هزار تومانی را هم دو دوست که هر دو ساکن ورامین هستندبدست‌آوردند. آقای جعفر پورچی کنگرلو کشاورز ورامین میگفت

- خوشبختانه پس از انجام اصلاحات ارضی ، وضع کشاورزان که من نیز از طبقه آنها هستم بسیار بهبود یافته است . براثر همین اصلاحات ارضی من مقدار زیادی زمین و یك قنات کوچك دارم ، حالا که با خرید بلیط‌اعانه ملی برنده ۳۰۰ هزارتومان‌شده‌ایم. می خواهم با سهم خود یك تراکتور خریداری کنم و قنات کوچك را تبدیل به قنات بزرك و پر آبی نمایم و با این ترتیب بکار زراعت خود توسعه دهم .وقتی از این کار هافراغت یافتم انوقت ازدواج می کنم و به معنای واقعی‌زندگی‌تازه‌ای راشروع خواهم نمود و همیشه‌بیاد خواهم داشت که این سعادت از برکت بلیط های اعانه ملی بمن روی کرده‌است .

شریك آقای جعفر پورچی کنگرلو، یعنی آقای اشرف عرب که در ورامین آرایشگاه دارد گفت :

- من وقتی فهمیدم برنده ۳۰۰ هزار تومان شده‌ایم .نمی‌توانستم جلوی اشك شوق خود را بگیرم و بی اختیار در اغوش شریکم‌فرو رفته و می خندیدم و اشك می - ریختم و همه آنهائی که درمیدان ورامین حضور داشتند فهمیدند که ما دو نفر برنده ۳۰۰ هزار تومان شده‌ایم .

آقای اشرف عرب سپس اضافه کرد :

- اکنون قصد دارم علاوه بر توسعه آرایشگاه ، یك خواربار فروشی هم در ورامین تاسیس کنم و همچنین بکاردامپروری بپردازم و باکسب درآمد بیشتر رفاه‌و آسایش زیادتری برای خانواده خود فراهم آورم .

آقایان علی‌اشرف عرب‌وجعفرپورچی‌کنگرلو ساکنین ورامین برندگان دومین جایزه ۳۰۰ هزار تومانی

آگهی دانشگاه پهلوی

بخش ریاضی دانشکده ادبیات و علوم دانشگاه پهلوی برای نیمه دوم سال تحصیلی ۴۹-۴۸ جهت دوره‌فوق‌لیسانس M-S دانشجو میپذیرد و بداوطلبان در قبال کار در بخش کمك هزینه داده میشود .

داوطلبان لیسانسیه در ریاضی که آشنائی به‌زبان انگلیسی داشته باشند میتوانند تاپانزدهم دیماه ۴۸ زونوشت ریز نمره‌های دوره لیسانس خود را به آدرس زیر بفرستند.

شیراز :دانشکده ادبیات و علوم ریاضی .

رئیس دانشگاه پهلوی

آ-۵۶۱۱۴

آگهی مزایده

بانظارت اداره اوقاف تهران منافع و بهره برداری از طرفین میدان سید اسمعیل موقوفه امامزاده سید اسمعیل به منظور استفاده کسبی با حداقل اجاره بهای سالیانه مبلغ ۱۲۰۰۰۰ریال نقد از طریق مزایده اجاره داده میشود داوطلبان اجاره بایستی مبلغ ۱۲۰۰۰ ریال برسم سپرده به صندوق اوقاف یاحساب‌شماره ۲۰۹۷ بانك‌مرکزی بسپارند و پیشنهاد خود را بافیش سپرده در پاکت سر بسته تاپایان وقت اداری روز شنبه ۱۵ آذرماه ۴۸ به دفتر اوقاف تهران تسلیم و رسید دریافت دارند .پیشنهاد های رسیده درروزیك شنبه ۱۶آذرماه ۴۸ساعت ۱۰صبح در اداره اوقاف تهران خوانده میشود .برای کسب اطلاع از شرایط مزایده به آگهی تفصیلی بابدفتر اداره اوقاف تهران مراجعه نمایند .

رئیس اداره اوقاف تهران محمد باقر تاجیك

از : هرالدتریبون

تظاهرات ضد جنك در آمریکا آیا به پرزیدنت نیکسون کمك میکند ؟

نیکسون ودشمنانش

در حال حاضر نمیتوان از سخنان پرزیدنت نیکسون در مورد ویتنام ، به نتایجی‌قطعی و موجز رسید . بطورقطع وی از بدو ورود به کاخ سفید حواس خودرا در جهت حل این مسئله متمرکز ساخته، ولی نمیتوان گفت که‌درسیاست خود به موفقیتی قابل توجه دست یافته است .

سخنرانی وی موردتوجه جمهوری‌خواهان قرار گرفت و بطور کلی وی شاید جز این هدفی نداشت .

نیکسون نتوانست آنچه را تظاهر‌کنندگان علیه جنك میخواستند بآنها تفویض کند ولی شاید «کیسینگر» و «راجرز» را خشنود ساخت .

«نویسندگان» سخنرانی وی چه کسانی بودند ؟ چنین اعلام شده که این نظر شخص نیکسون بوده که در سخنرانی مذکور متجلی شده است .

پرزیدنت نیکسون بنا برمعتقدات خود سیاست ویتنامی امریکا را عرضه کرد و تنها برای بررسی جزئیات‌نطق، به «کیسینگر» متوسل شد . بدین‌ترتیب جز او که‌مشاور امور خارجی پرزیدنت نیکسون است و خانم «وودز» هیچیك از اعضای دیگر کابینه ایالات متحده‌از متن سخنرانی اطلاع دقیقی نداشتند .

نطق نیکسون محققا پاسخی به فریاد های ضد جنك در امریکا نبود چراکه مخالفان جنك ویتنام پایان یافتن‌قطعی و سریع این جنك را خواستارند در حالیکه نیکسون از سالها صبحت کرده است . اثر هدف های تظاهرات اکتبر را بدقت مورد بررسی قرار دهیم ممکن است نظر بسیاری از امریکائیها با آنها مخالف باشد ولی بدون شك در خلوص و صمیمیت معترضان نمیتوان شك کرد و این ضرب‌المثل قدیمی را باید بخاطر داشت که «ازادیخواه» همیشه از آزادی صحبت میکند .

بدنبال تظاهرات مذکور «لوئی ـ هریس» و دکتر «گالوپ» در پی مطالعه و تحقیق اثرات آن برافکار عمومی امریکا برآمدند دریافتند که مردم معتقدند این جز «واکنشی» سخت نبوده است .

علی‌رغم واکنش مخالف اکتبر ،تعداد حمایت کنندگان از سیاست ویتنامی نیکسون در امریکا ، زیاد شده است . گالوپ طی بررسی های آماری متوجه شد که میزان مدافعان این سیاست از ۵۲ به ۵۸ درصد افزایش یافته است درحالیکه «هریس» حتی به‌رقم دیگری رسید که نشان‌میداد میزان این‌حامیان حتی ۱۱ در صد نیز بالا رفته است . باوجود این نمیتوان گفت که «اعتراض کنندگان علیه جنك ویتنام» بهمان‌نحو که «تظاهر کنندگان در کالجها» محکوم‌میشوند،مورد بی‌مهری‌امریکائی ها هستند . برای نتیجه گیری دقیق و دست‌یافتن به اثرات‌واقعی نطق‌نیکسون باید منتظر شد و دید .

بهانه

یکی از نتایجی که برای مشاهده آن نباید انتظار کشید این است که‌نیکسون امیدوار است سرسخت‌ترین دشمنانش بزر ترین کمکهارا به‌او بکنند . کسانی که تظاهرات نیمه اکتبر را برپاکردند درحال طرح‌ریزی مجددبرای‌تظاهراتی دیگر در نیمه ماه نوامبر هستند ولی این عده به راه‌پیمائی های واشنگتن‌و سانفرانسیکو که قرار است بوسیله «کمیته بسیج» ترتیب داده شود ، به هیچوجه کنترلی ندارند . این عده ممکن است اختلالی در نظم ایجادکنند و از این رو سیاستمدارانی که مخالف جنك ویتنام هستند نظیر سناتور ادوارد کندی برای آنها نامه‌هائی فرستاده درخواست کرده‌اند که راه‌پیمائی ضد جنك را بااحتیاط و آرامش برگزار کنند تا بهانه‌ای بدست پلیس داده‌نشود. باوجود کنترل شدید این راه‌پیمائی ها ، اگر در نظر بگیریم که فقط در نیویورك بیش از نیم میلیون نفر در تظاهرات شرکت خواهند کرد بعید به نظر میرسد که یك سازمان ، هرقدر هم متشکل‌باشد ، قادربه جلوگیری ازبروز اغتشاش به‌هنگام راه‌پیمائی باشد . بدین ترتیب نیکسون میتواند ازاین موضوع استفاده کند .

بدون‌شك مخالفان جنك ویتنام مردمانی ماجراجو نیستند که فقط در پی هرج ومرج واغتشاش‌باشند . این‌عده بسیاری امریکائی‌ها که فرزند ، شوهر ویایکی دیگر از بستگان نزدیك خودرا درجنك از دست داده‌اند ، روشنفکران،جوانان وافراد طبقات دیگر اجتماع امریکا را شامل میشود و بدون‌شك هدف‌تظاهرات آنها جز خاتمه جنگی مداوم نیست حتی اگر این اعتراض‌ها بمقدار حمایت‌کنندگان سیاست فعلی ریاست جمهوری امریکا باز هم اضافه کند .

- تصور میکنم اثر نطق من مانند بمب بود
کاریکاتور از: فیگارو

از: فیگارو

هدف

مصاحبه با میشل دبره وزیر دفاع فرانسه درباره خدمت زیر پرچم

خدمت زیر پرچم

س: بسیاری از جوانان شکایت دارند که در دوران خدمت زیرپرچم روز های بیشماری از عمر خودرا بیهوده‌ازدست میدهند . بسیاری‌از آنهااین سئوال را مطرح می کنند : آیا خدمت‌نظام‌وظیفه هنوزهم مسئله مهمی استو آیاواقعا ضرورت دارد ؟

ج: بله خدمت نظام وظیفه هنوز مانند سابق‌حائز اهمیت‌است. بدیهی است که اغلب باین وظیفه‌ای که بعهده جوانان گذاشته شده ایرادمی‌گیرند ولی حتی آنهائی که امروزه می گویند:«خدمت‌نظام‌وظیفه به‌چه درد میخورد ؟» فردا

میشل دبره وزیر دفاع کابینه جدید فرانسه طرح جدیدی برای تجدید نظر در قانون نظام‌وظیفه عمومی تهیه کرده است که دوره خدمت را به دوازده ماه تقلیل می دهد .

در حال حاضرمدت‌خدمت نظام در فرانسه ۱۶ ماه‌است. دبره دریك مصاحبه‌مطبوعاتی پیرامون طرح جدید که در زندگی اجتماعی فرانسه تاثیر مهمی‌خواهد داشت به‌سئوالات خبرنگار روزنامه فیگارو پاسخ داده است که در اینجاقسمت هائی ازاین‌مصاحبه اختصاصی نقل می شود .

اگر تهدیدی متوجه کشور شود ما را از اینکه وسیله دفاع از کشور را فراهم نکرده‌ایم نکوهش می کنند. خدمت نظام‌وظیفه از دوجهت مفید است .

نخستین هدف خدمت‌نظام آماده کردن ملت بجنك و در زمان ما به‌نبرد های‌دفاعی است .

بدون شك‌امروزه برخورد ها و جنك های بین‌المللی‌به دولت هائی بستگی دارد که در خارج از اروپای غربی‌قرار گرفته‌اند ولی اگر تصور کنیم که قاره ما کاملا از خطر جنك مصون‌است دچار اشتباه خواهیم شد .

اما نظام‌وظیفه یك هدف انسانی نیزدارد. تعمیم‌خدمت نظام‌وظیفه و اجتماع جوانان در سربازخانه ازهرطبقه‌زمینه مساعدی برای تربیت مردان شایسته وبرقراری همبستگی بین افراد فراهم میکند .

• سیاسی یا استراتژیکی

س: در تجدید نظر در قانون نظام وظیفه ملاحظات‌سیاسی‌درنظر گرفته خواهد شد یا استراتژیکی ؟

ج: تاریخ حتی تاریخ پنجاه سال اخیر نشان میدهد که‌امنیت اروپا به قدرت‌فرانسه دردفاع از خاك این کشور بستگی دارد . فردا نیز مثل دیروز دفاع از کشور وظیفه کارشناسان نخواهد بودبلکه مردم همه کشور باید در آن شرکت کنند .

حوادث دو جنك اخیر و برخورد هائی که هم‌اکنون در نقاط مختلف جهان روی میدهداین‌مطلب‌راثابت میکند

• هزینه بیشتر

س: تقلیل مدت نظام وظیفه به۱۲ ماه برای‌دولت مستلزم‌مخارج بیشتری خواهد بود ؟

ج: بدیهی است تقلیل مدت‌خدمت نظام وظیفه میزان هزینه را بالا خواهد برد و این مسئله اکنون از جنبه های مختلف مورد بررسی قرار گرفته است .

س: در سن سربازی تغییراتی‌داده خواهد شد ؟

ج: سن‌سربازی‌و مدت آن‌هم‌اکنون مورد بررسی است و این دو مسئله بیکدیگر بستگی دارند . مقررات کنونی که ۱۶ ماه خدمت در بیست سالگی برای جوانان که می خواهند پس از پایان خدمت زندگی خودرا بدست‌خویش تامین کنندمحظوراتی بوجود می آورد و اغلب سبب می شود که جوانان نتوانند کار مورد علاقه خود را بدست آورند . از این رو درنظر است ترتیبی داده شود تا جوانان بتوانند بمیل خوداز ۱۸ سالگی تا ۲۱ سالگی‌در انتخاب تاریخ‌شروع به‌خدمت زیر پرچم مختار باشند .

● کارهای غیرنظامی

س: از چند ماه قبل مشمولین به کار های غیرنظامی از قبیل رانندگی در راه ها گمارده می شوند . آیا این وضع بیشتر عمومیت پیدا خواهد کرد ؟

ج: مشمولین عملا بعضی کار های غیرنظامی انجام میدهند ولی این کار ها نباید از حدود معینی تجاوز کند واین کار ها باید طوری باشد که از ارزش عملیاتی نیروهای‌مسلح یعنی ظرفیت نظامی ملت کاسته نشود .

۴

از : خبرگزاری ها و مطبوعات جهان

روز دیگر ، دومین پرواز انسان بسوی ماه

هرشب در این صفحه آخرین گزارشهای مربوط به دومین ماموریت انسان در ماه را مطالعه کنید

نخستین «راه‌پیمائی» طولانی انسان در کره ماه

در این موقع سایه هائی که اشعه آفتاب‌بروی ماه‌میاندازد بسیار طویل است و به‌آسانی میتوان به وضع محل پی برد .

در هر حال روز ۲۹ آبان بشردر کره‌ماه برای‌نخستین بار تکرار نشود . در آنموقع دستگاه‌خودکارسفینه آرمسترانك و آلدرین را درست بوسط یك دهانه آتش‌فشانی مخوف پیش میبرد و اگر آرمسترانك بسرعت دست بکار نمی‌شد فاجعه بزرگی روی میداد .

نقطه‌ای که سفینه «لم» فرود میآید در ۲۳ درجه و ۳۹ دقیقه طول جغرافیائی غرب و ۲ درجه و ۹۸ دقیقه عرض جغرافیائی جنوب یعنی اندکی بالای خط استوای کره ماه قرار دارد .

فاصله محلی که سفینه لم «اینترپید» در اقیانوس طوفانها فرود میاید بامحلی که‌درتابستان گذشته نیل‌آرمسترانك و آلدرین در آن‌پیاده شدند ۱۵۰۰ کیلومتر است .

فضانوردان برای‌آنکه بتوانند خود را باین محل برسانند باید از فراز یك منطقه پراز پستی و بلندی و مغا کهای متعدد پرواز کنند ولی همانطور که گفتیم محلی که سرنشینان سفینه بیش از سی ساعت در آن بسر خواهند برد تاملامسطح‌است. انهاهنگامی که برای دومین بار از سفینه خارج میشوند باید دهانه‌آتش‌فشان کوچکی را پیدا کنند که سفینه «سورویور» دو سال قبل بآرامی در آن فرود آمده است.

• نخستین راه‌پیمائی طولانی

این دهانه آتش فشانی نام بخصوصی ندارد ولی محل آن بدقت تعیین گردیده‌است. «بین» و«کنراد» برای رفتن به این دهانه آتش‌فشان میتوانند بمیل خود یکی از دو راه را انتخاب کنند .

یك راه مستقیم که از محلی که سفینه فرود امده است شروع شده ودرجهت‌جنوب پیش‌میرود. ازاین راه مستقیم فاصله دوسفینه در حدود ۲۳۵ متر است . فاصله راه دوم ۴۵۰ متر است که باین ترتیب که فضانوردان برای رسیدن به‌سورویور ۳ باید نخست ۱۵۰ متر بسوی جنوب حرکت کنند و پس از آن بایك چرخش بزاویه مستقیم سیصد متربطرف مغرب‌پیش‌بروند . پیمودن فاصله بین دو سفینه نخستین «راپیمائی طولانی» در کره‌ماه خواهد بود.

«بین» و «کنراد» هنگامی‌که در فاصله ششصد متری برفراز‌ماه پرواز می کنند میتوانند این‌نقطه را تشخیص دهند . در این‌فاصله یك رشته دهانه های آتش فشانی کوچك که در محل فرود آمدن «سورویور۳» وجود دارد بشکل یك «آدمك برفی» با گوشهای دراز وشکم بزرك وچکمه های بلند دیده میشود . ولی وقتی که از سطح ماه باین قسمت نگاه کنند اثری از آدم مصنوعی بچشم نمیخورد .

آنها برای پیدا کردن «سورویور ۳» از دستگاه مخصوصی که همراه دارند استفاده خواهند کرد .وقتی که «بین» و «کنراد» در کره ماه پیاده میشوند آفتاب با یك زاویه بین ۱۷ و ۲۰درجه برفراز افق‌به کره ماه‌میتابد. کارشناسان فضائی مخصوص این ساعت رابرای فرودامدن سفینه انتخاب کرده‌اند زیرا

قسمت های مختلف این سفینه از فولاد ضد زنك و آلومینیوم ساخته شده است

«کنراد» و «بین» در روی زمین به تمرین های متعددی برای پیدا کردن سفینه سورویور دست زده‌اند و

فضانی «سورویور» رسیدند باید وضع محل را بدقت‌مورد بررسی‌قرار داده و سعی کنند برای‌این‌دوسئوال‌جواب‌درست پیدا کنند . آیاشیب خاك و سنك ریزه‌های اطراف دهانه آتش نشانی برای بالا رفتن از آن خطرناك است ؟ یعنی اگر بخواهند از این شیب بالا بروند پای آنها بطور خطرناك لیز میخورد؟

دیگر آنکه‌اوضاع‌و احوال به «کنراد» اجازه میدهد که به همسفر فضائی خود «بین» در داخل دهانه آتش فشان ملحق شود یا نه .

در هر حال بینندگان تلویزیون نخواهند توانست این قسمت از برنامه را که دور از سفینه لم و دستگاه های فرستند تلویزیونی انجام میشود تماشا کنند .

«بین» و «کنراد» بوسیله قیچی های فلزی قسمت‌هائی از سفینه «سورویور ۳» را بریده با خود همراه خواهند آورد .

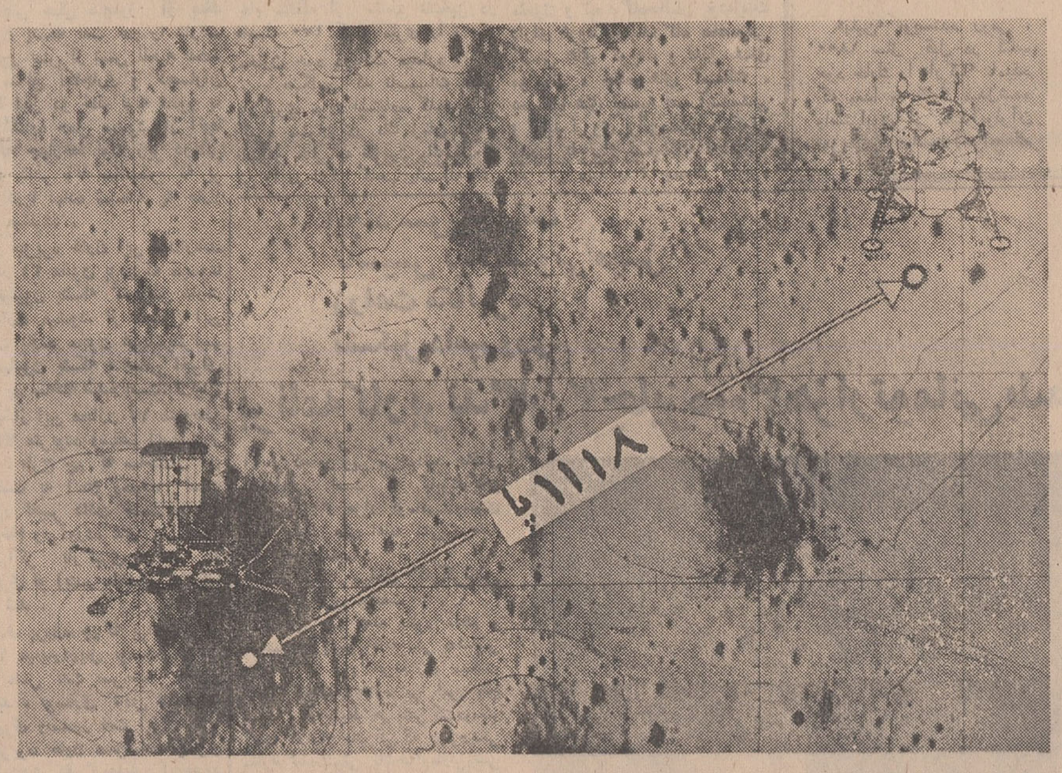

سفینه«لم»حامل آلن‌بین، چارلز کنراد ، در دریای طوفانها در ۳۵۰ متری سفینه «سورویور ۳» که در سال ۱۹۶۷ به آرامی در کره ماه فرود آورده شده است بر سطح ماه خواهد نشست .

در این عکس وضع دوسفینه «لم» و «سورویور ۳» دیده میشود . قسمت بالای‌عکس در سمت راست سفینه «لم»ودر قسمت پائین درسمت چپ‌سفینه «سورویور ۳»نشان داده شده است .

بار با یك دستگاه خودکار ساخت دست‌خود روبروخواهد شد و اگر این ماموریت با موفقیت انجام شود معلومات جدیدی‌برمعلومات دانشمندان اضافه خواهدشد و این‌مسئله در ساختن پایگاه های مداری و ایجاد پایگاه های دائمی و موقت در کره ماه حائز اهمیت فراوان خواهد بود .

اگر «بین» و «کنراد» بتوانند درانجام این‌ماموریت موفقیت بدست آورندقطعاتی که از سورویور سوم بزمین بازگردانیده میشود بیدرنك در آزمایشگاه هوستون مورد بررسی قرار خواهد گرفت تا اثر شرایط بیوزنی و محیط ماه در روی قطعات مختلف سورویور معلوم شود . «سورویور ۳» یکی از موفق ترین‌سفینه‌های‌خود کارامریکا بود که در موقع خودسر و صدای زیادی ایجاد کرد .

این سفینه‌پس از آنکه‌روز ۱۹ آوریل ۱۹۶۷ به آرامی در سطح کره ماه نشست شش هزار و سیصد ویانزده قطعه عکس روشن از مناظر اطراف خود بزمین مخابره کرد .

امیدوارند در کار خودتوفیق کامل بدست بیاورند . پیدا کردن لاشه‌سفینه سورویور۳ هیجان‌انگیز ترین وخطرناك‌ترین ماموریت سرنشینان سفینه اپولو ۱۲ را تشکیل میدهد .بهمین جهت دو فضانورد هنگامی که برای نخستین بار از سفینه خارج میشوند کوشش خواهند کرد بیشتر باوضع کره ماه اشنائی پیدا کنند و در راه پیمائی بسوی مقصددچار کوچکترین اشتباهی نشوند .

آنها پس از بازگشت از نخستین راه پیمائی در کره ماه ۹ ساعت تمام استراحت میکنند تا کاملا خود را برای انجام این ماموریت مهم آماده کنند . هنگامی که دوفضانورد بسوی مقصد راه میافتند در زمین دانشمندان سازمان ملی فضائی و دستگاه های الکترونیکی بشدت مشغول فعالیت میشوند و قدم بقدم فضانوردان را بسوی محلی که سفینه سورویور در آنجا فرار گرفته راهنمائی میکنند.

دو سئوال

بمحض آنکه «بین» و «کنراد» به کنار دهانه آتش

از : ابزرور

مصر:

صلح ممنوع !

جمال عبدالناصر بانطقی که‌در مجمع ملی مصر ایراد کرد امید هر گونه صلح و سازش در منطقه عربی خاورمیانه را به یاس مبدل ساخت .

نطق شدیداللحن رئیس‌جمهوری مصر در حالیکه‌درواشنگتن و نیویورك صحبت از توافق نظر امریکا و شوروی در مورد یك فرمول مشترك برای حل اختلافات اعراب و اسرائیل است محافل سیاسی را سخت دچار شگفتی ساخت .

کارشناسان سیاسی اظهار عقیده میکنند که ناصر با این نطق در یك راه بدون بازگشت قدم گذاشته است .

اما صاحبنظران سیاسی در امریکا عقیده دارند که رئیس جمهوری مصر مخصوصا پس‌از اطلاع‌ازپیشرفت‌مذاکرات امریکا وشوروی بایراد چنین نطق شدیداللحنی تصمیم گرفته است‌تابتواند امتیازات بیشتری بدست آورد .

در هر حال نطق ناصر اوضاع خاورمیانه را بیش از پیش آشفته و بحرانی‌ساخته است . در حالیکه پس از حوادث اخیر اوضاع در لبنان رو به آرامش میرود خطوط آتش بس اعراد و اسرائیل در کانال سوئز و مرز های اردن‌بشدت‌تکان میخورد .

این پیشنهاددر جلسات شورای‌دفاعی اعراب با شرکت وزیران دفاع و وزیران امور خارجه کشور های عربی در قاهره بررسی می‌شود ولی تصور نمیرود این پیشنهاد پذیرفته شود .

کماندو های مصری چهل و هشت ساعت قبل ازسخنرانی ناصر سه بار از کانال سوئز گذشته و مواضع اسرائیل را در ساحل‌شرقی بشدت مورد حمله‌قرار دادند.اسرائیلی‌ها که‌این عملیات کماندوئی رامقدمه حملات پردامنه جدیدی میدانند متقابلا فعالیت شدیدی در جبهه های جنك از خود نشان میدهند وطبق معمول هرگونه تیراندازی توپخانه یا عملیات کماندوئی را با بمباران های هوائی پاسخ میدهند .

اما مسئله‌ای که بیشتر موجب حیرت کارشناسان نظامی شده این است که هواپیما های شکاری مصر دیگر درجنك های هوائی برفراز کانال سوئز شرکت نمیکنند و مصریها تنها با آتشبار های ضد هوائی به جنك هواپیما های‌مهاجم میروند .

ناصر پس از آنکه تاکید کرد که ازاین پس اعراب از روی «دریای خون» و از میان«شعله های آتش» بجلوخواهند رفت پیشنهادنمود که کنفرانسی از سران کشور های عربی برای رسیدگی به آخرین تحولات اوضاع در منطقه عربی خاورمیانه تشکیل شود .

از : خبرگزاری فرانسه

لبنان:

آرامش قبل از طوفان

توافق دولت لبنان و فلسطینی‌ها ریشه‌بحران را از بین نبرده‌است

بحران لبنان همچنان‌خطرناك‌باقی‌مانده است . آنچه در این میان به‌قمار نهاده شده ادامه وجود لبنان به عنوان‌یك‌کشور است .

خطراصلی مداخله درامور داخلی‌لبنان ازجانب سوریه و اسرائیل است . حتی احتمال‌دارد این‌دو کشور با هم به تجاوز دست‌زنند ودراین صورت «ابرقدرتها» نیز ناگزیر از مداخله خواهندشد . کوشش عبدالناصر برای آشتی دادن رهبران لبنان ونهضت های مقاومت ، به ویژه الفتح ، وتاکید بسیارواشنگتن و مسکو درمورد عدم مداخله در بحران حاکی از شناسائی این خطر توسط آنها است .

ولی حتی اگر کاخ سفید ، کرملین، قاهره‌و لبنان متمایل به پایان دادن ریشه بحران باشند ، کماندو های فلسطینی ، برخی از دست چپی‌های لبنان و احتمالا کلیه سوری ها در سوك سقوط رژیم فعلی لبنان اشکی نخواهند ریخت .فلسطینیها دردرجه اول مایلند با آزادی کامل در لبنان به عملیات نظامی علیه اسرائیل بپردازند .آنها به هرگونه عقیده و طرز فکر انقلابی که‌جنگی‌انقلابی‌علیه‌اسرائیل را تجویز می‌کند احترام می گذارند و خواستار نزدیکی هرچه بیشتر عقایدمردم عرب وحکومت های عربی‌هستند. بهمین جهت است که می توان گفت آرامش کنونی در لبنان طوفانی بزرك‌در آینده‌به دنبال‌دارد هرچند که ظاهرا مقامات‌لبنانی وفلسطینی ها آشتی کرده‌اند.

متحدان چپ‌روی فلسطینی هادرسوریه و لبنان نیز تخاصم بین‌کماندو ها و ارتش لبنان‌را وسیله‌ای برای بسط گسترش روحیه انقلابی میدانند .

کماندو ها و متحدان آنها بسیارقویتر از آن هستند که بتوان بدون خونریزی شدید و یك جنك داخلی طولانی به شکستشان موفق‌شد . بنابراین اگر خود آنها عملیات تعرضی و چریکی را محدود نکنند محققا مانعی ،سد راه آنها نخواهد شد . حتی اگر لبنان وکماندو ها با هم به‌توافق جدیدتری برسند این توافق تا زمانی که موافقت‌نامه ای‌بین اعراب و اسرائیل امضاء نشود و اسرائیل همچنان درمناطق اشغالی‌باقی بماند ،ارزش‌چندانی نخواهد داشت .

اگر «ابر قدرتها» درحال حاضر قادربه تهیه مقدمات موافقت نامه صلح نیستند لااقل باید طرحی تهیه کنند که بیرون رفتن‌اسرائیل را از اراضی‌اشغالی شامل‌باشد تا بدین ترتیب نفوذ کماندوها کمتر ، ودامنه‌عملیاتشان لااقل برای مدتی محدود شود .

درحال حاضر فلسطینی ها بهیچوجه حاضر نیستند از عملیات خودعلیه‌اسرائیل دست بردارند و قصد دارند با نبرد هائی کمابیش کوتاه مدت ارتش اسرائیل را فرسوده کنند بنابراین محققا به تحدید عملیات خود تن درنخواهند داد.

دوازدهمین دوره مسابقات فوتبال جام مردکا در کوالالامپور

اندونزی پس از ۷ سال صاحب جام شد!

در دیدار بین دو تیم برمه و سنگاپور برسر عنوان سوم ، برمه با نتیجه حیرت‌انگیز (۰ ـ۹) پیروز شد !

شب گذشته ۳۶ هزار تن مالزیائی شاهد شکست مجدد «۲ـ۳» مالزی ازتیم نوخاسته اندونزی بودند !

شب گذشته استادیوم«آزادی» کوالالامپور پایتخت مالزیادرحالیکه ساعتها قبل از آغازمسابقه،جمعیتی بیش از سی و شش هزار تن تماشاگر را بسختی در خود جای داده بود ، شاهد آخرین نبرد های دوازدهمین دوره مسابقات فوتبال جام مردکا بود

تیم ملی فوتبال‌اندونزی دردیدار سهمگینی که شب گذشته با تیم دیگر فینالیست ، مالزیا انجام‌داد، پس از نتیجه مساوی «۲ـ۲» در وقت اول در پایان بازی «۲ـ۳» بر تیم قهرمان سال قبل پیروز شد و پس از پیروزی پیاپی سالهای ۶۲ـ ۱۹۶۱ خود ، یکبار دیگر فاتح این جام گردید .

اندونزی دیشب در حالی‌باردیگر بر تیم ملی مالزیا غلبه کرد که‌در مسابقات دور مقدماتی بخاطر هم گروه بودن با تیم مالزیا یکبار تیم ملی فوتبال کشور میزبان را در همین استادیوم دیدار کرده بود ،و در مسابقه پیشین نیز ،سرخپوش های اندونزی در حضور بیست و پنج هزار تماشاگر با نتیجه «۱ـ۳» به پیروزی رسیده بودند .

برمه ۰ـ۹ پیروز شد !

در مسابقه قبل از دیدار فینال تیم ملی فوتبال برمه که سال‌پیش پس از مالزیا صاحب عنوان دوم مسابقات شده بود ، در یك دیدار یك طرفه ، تیم دیگر مسابقات‌نیمه نهائی سنگاپور را با نتیجه حیرت‌انگیز «۰ـ۹» مغلوب کرد وصاحب عنوان سوم این دوره از مسابقات جام مردکا گردید .

برمه در حالی ر رسیدن بدیدار فینال محروم شد که در مسابقه نیمه نهائی خود که روز جمعه با تیم ملی فوتبال مالزیا انجام داد ، در یك شرایط استثنائی در حالی که بشدت باران می بارید بانتیجه «۱ـ۳» مغلوب تیم قهرمان سال پیش گردیدوباین ترتیب ازرسیدن بدیدار فینال محروم شد.

حریف برمه در دیدار رده‌بندی، تیم ملی سنگاپور بود که پس از مسابقات اولین دوره جام مردکا، هرگز در سالهای بعد موفق به رسیدن بدور نیمه نهائی مسابقات نگردیده بود ! سنگاپور هم چون برمه در دیدار دور نیمه نهائی‌خود مغلوب شد ، ولی شکستی که سنگاپور برابر اندونزی دچار ان شد ، شکستی بود سرسام آور، چون توپچیهای اندونزی درحالیکه فقط دوبار دروازه خود را دردیدار با سنگاپور از دست دادند ، نه‌بار دروازه این تیم را فتح کردند.

هشت تیم از آغاز

دوازدهمین دوره مسابقات‌فوتبال جام مردکا با شرکت هشت تیم از ده روزقبل دردوشهر کوالالامپور پایتخت مالزیا و شهر کوچك آیپوه در پانزده کیلو متری شمال - کوالالامپور آغاز شده بود . دراین دوره از مسابقات فوتبال جام‌مردکا تیم های فوتبال هشت کشورآسیائی شرکت داشتند که مسابقات‌مقدماتی را بطور دوره‌ای در دو گروه باین شکل انجام دادند .

در گروه اول مالزیا ، اندونزی کره جنوبی و استرالیا ،و درگروه دوم تیمهای برمه ، هند ، تایلند و سنگاپور .

در دور مقدماتی مسابقات تنها نتیجه غیر منتظره همان شکست «۱ـ۳» مالزیا از اندونزی بود ،در حالیکه تمام نزول مالزیا در برابر حریف در وقت اول بازی بود که افراد تیم اندونزی موفق شدندبدون خوردن گل ، دوبار دروازه میزبان را بگشایند . درست برعکس‌آنچه که در نیمه اول مسابقه دیشب این دو تیم اتفاق افتاد .

چون دیدار دیشب مالزی و اندونزی در وقت اول « ۲ـ۲مساوی پایان یافت .

مسابقات دورمقدماتی باقهرمانی دو تیم برمه و اندونزی در گروه های دوگانه پایان یافت ، در حالی که تیمهای سنگاپور ومالزیابعنوان تیمهای‌دوم گروههای خودبمسابقات نیمه نهائی قدم گذاردند .

با وجودیکه در دور مقدماتی مسابقات ، نتایج هر سه مسابقه برمه‌ایها در برابر حریفان پیروزی ۰ـ۶ برهند ، ۱ـ۳ برسنگاپور و ۲ـ۵ براسترالیا ، بهتر بود ،ولی اندونزی قهرمان گروه دیگر صاحب بهترین معدل گل زده بود هر چند هم چون برمه در سه مسابقه مقدماتی خود سه گل از دست داد . لیکن در برابر مجموع ۱۴ گل زده برمه ، صاحب‌نوزده گل گردید،ودر دیدار نیمه نهائی نیز با نتیجه «۲ـ۹» تیم سنگاپور را درهم شکست باین ترتیب اندونزی قبل از انجام دیدار فینال صاحب ۲۸ گل زده‌وپنج گل‌خورده گردید، که‌این معدل گل بهترین رکورد گل در تاریخ دوازده ساله این مسابقات است .

رده‌بندی کلی

امسال برای نخستین بار در تاریخ مسابقات فوتبال جام مردکا، بجز کوالالامپور و استادیوم سی‌و پنج هزار نفری «آزادی» شهر کوچك «آیپوه» واقع درپانزده کیلو متری شمال پایتخت مالزیا برای انجام چند مسابقه مقدماتی انتخاب شده بود که جمعا چهار مسابقه در استادیودم «پراك» این شهر انجام گردید .

در روز قبل از مسابقه فینال ، یعنی در شنبه شب در حالی که برای تیمهای فینالیست‌روزاستراحت محسوب میشد ، دو تیم گره جنوبی و تایلند ، تیمهای سوم هر دو گروه مقدماتی برای مسابقه رده بندی و کسب عنوان پنجم دربرابر یکدیگر قرار گرفتند که بیشتر دیدار اندو تیم جنبه تشریفاتی داشت . لیکن تایلند بجهت این که اواخر ماه آینده در بانکوك میهماندار تیمهای شرکت کننده در مسابقات جام پادشاهی این کشور می‌باشد ، آخرین آزمایش خود را در مسابقات جام مردکا خیلی‌جدی تلقی کرد ، ولی باوجودی که‌پس از سه باخت پیاپی در مسابقات مقدماتی امید بسیار به بردو یا حداقل مساوی داشتند ، در برابر گره نیز «۰ـ۳» مغلوب گردیدند. وباین ترتیب رده بندی‌تیمهای‌اول تاششم دوازدهمین دوره مسابقات فوتبال جام مردکاباین شکل‌حاصل شد.

۱ـاندونزی ، صاحب‌جام‌قهرمانی
۲ـ مالزیا ۳ـ برمه ۴ـ سنگاپور .
۵ـ گره جنوبی ۶ـ تایلند .

روش صد در صد حمله‌ای

طبق تفسیری که مفسر خبر گزاری رویتر از کوالالامپور در مورد مسابقه نهائی‌مالزی‌واندونزی‌مخابره کرده‌است ، اندونزی در دیدار سرنوشت شب گذشته ، روش صد درصد حمله‌ای «۵ـ۲ـ۳» رابرای خود انتخاب کرده بود . در حالی که مالزیا همچنان با همان روش «۴ـ۲ـ۴» بدیدار اندونزی رفت .

دومین پیروزی تیم‌فوتبال تاج

تیم فوتبال باشگاه تاج که برای شرکت درمسابقات فوتبال بین‌المللی جام «میلز» به‌کشور هندوستان عزیمت کرده‌است در دومین مسابقه خود موفق شد ۱ـ۳ تیم نیروی هوائی هندوستان راشکست دهد ، نتیجه اولین مسابقه این تیم پیروزی ۱ـ۱۰ در برابر تیم کامبت بود.

قهرمان اسکی روی یخ‌دختران خردسال

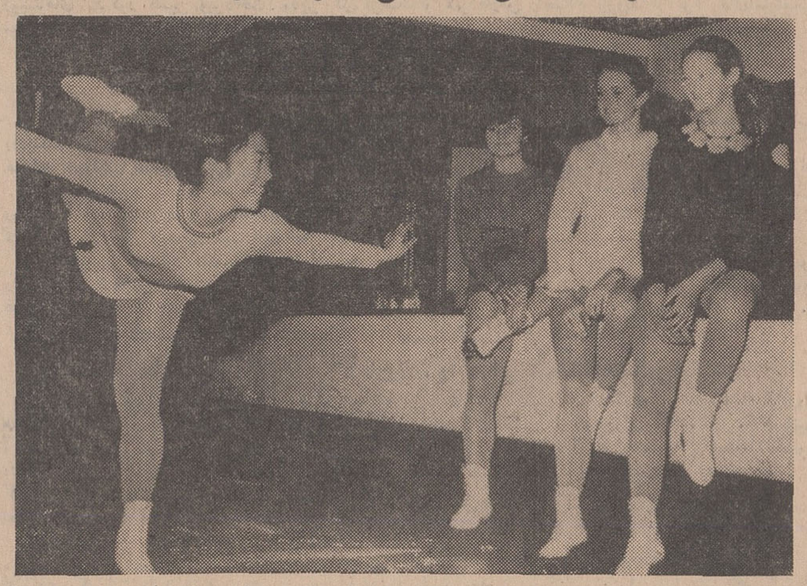

هفته گذشته یکدوره‌مسابقات بین‌المللی اسکی روی‌یخ درلندن انجام شدکه شرکت کنندگان در این مسابقه ، فقط دختر هائی‌بودند که سن آنها کمتر از بیست سال بود.

دراین دوره از مسابقات، قهرمان اسکی روی یخ دختران زیر بیست سال ژاپن « کازومی‌یاماشیتا » به مشاهده می‌کنید . مقام قهرمانی رسید . در عکس او را در یك جلسه تمرینی در حالی که رقبای سویسی ، هلندی و انگلیسی او را نظاره می کنند .

انتصابات تازه در سازمان تربیت‌بدنی

روز گذشته در سازمان تربیت بدنی وتفریحات سالم ایران این انتصابات صورت گرفت . احمد ادیخواه مدیر کل اداری ، رضا قربانی مدیر کل دفتر امورمشترك فدراسیون های ورزشی کشور ، مهندس جلال شمیرانی مدیر کل اداره کل ساختمان ومهندسی ، علی اصغر طبیب زاده مدیر کل امور مالی ، احمد معلمیان رئیس اداره کل گسترش ورزشی ، شاهرخ شاهرخی رئیس اداره کل امور اجتماعی ، ابوالحسن پاکدامن رئیس اداره دبیر خانه سازمان ، حسین منطقیان رئیس اداره امور مسافرتها در دفتر امور مشترك فدراسیونها ، سرکار سرهنك محرری رئیس استادیوم ورزشی فرحناز پهلوی ، سرکار سرهنك ابطحی معاون اول استادیوم‌ورزشی امجدیه .

تصمیمات مجمع‌عمومی کمیته بازیهای آسیائی

دبیر کل کمیته ملی المپیك و نماینده ایران در جلسات فوق‌العاده مجمع عمومی کمیته بازیهای آسیائی روز گذشته در بازگشت از سفر بانکوك اعلام کرد که تصمیمات زیر در مجمع عمومی مذکور اتخاذ شده‌است.

۱- بازیهای آسیائی سال ۱۹۷۰ از ۹ تا ۲۰سپتامبر «۲۸ آذر تا ۱۰ دی » در محل استادیوم المپیك شهر بانکوك انجام خواهد گردید .

۲ـدوازده رشته ورزشی که در بازیهای آسیائی ۱۹۷۰ بانکوك برگزار خواهدشد به‌این شرح میباشد : دوومیدانی ، شنا ، بدمینتون ، فوتبال ، هوکی ، بسکتبال، والیبال ، والیبال ، بکس ، تیراندازی ، قایق رانی ،کشتی وزنه‌برداری .

۳- چون نماینده ایران « دکتر رهنوردی »پیشنهاد انجام بازیهای سال ۱۹۷۴ را در تهران داده بود، مقرر گردید طبق تقاضای رسمی کمیته ملی المپیك ایران با رای کتبی دراین باره تصمیم گرفته شود.

۴- پیشنهاد نماینده ایران برای دعوت از نمایندگان کشور های آسیائی جهت تشکیل فدراسیون شمشیر بازی آسیائی در تهران مورد استقبال قرار گرفت و تاریخ تشکیل جلسه عمومی آن در تهران بعدا تعیین خواهد شد.

درنخستین جلسه روسای فدراسیونهادرسال‌جدید ورزشی فلیکس آقایان رئیس فدراسیون اسکی‌گفت:

هیچ زمان سازمان تربیت بدنی تا باین حد وضع منظم ، منضبط واصولی نداشته است

سرپرست سازمان تربیت بدنی ، وظایف سنگین‌روسای فدراسیونها را تشریح ساخت

عصر روز شنبه نخستین جلسه روسای فدراسیون ها در سال‌جدید ورزشی باحضور تمیسار سرلشگر خسروانی معاون نخست وزیر و سرپرست سازمان تربیت بدنی و تفریحات سالم ایران و آقایان کاشفی و ولیخانی معاونان سازمان تشکیل شد دراین جلسه فعالیت های انجام شده سال گذشته‌مورد بررسی قرار گرفت و نسبت به برنامه های ورزشی سال جدید مذاکرات مشروحی بعمل آمد . در مورد برنامه های فدراسیون های ورزشی سرپرست سازمان تربیت بدنی توضیح داد بعلت گرفتاریهای مالی دولت و باتوجه به اوامر صریحی که شاهنشاه آریامهر و مخصوصا علیاحضرت شهبانو در مورد لزوم صرفه جوئی صادر فرموده‌اند میبایستی از اجرای هر گونه برنامه‌ای که مستلزم مخارج فوق‌العاده باشد جدا خودداری گردد ولی قطعی است که این امر هرگز مانع اجرای برنامه های ورزشی مصوب نمایستی بشود . امروز بیش از هر چیز دیگر سازمان تربیت بدنی احتیاج به اجرای طرح و برنامه حساب شده و دقیق دارد و بایستی مخصوصا فدراسیون های ورزشی توجه خود را به‌شهرستان ها مبذول دارند .

دراین جلسه آقای فیلیکس آقایان رئیس فدراسیون اسکی ضمن‌بیان توضیحات مبسوطی در باره‌اهمیت تشکیل دفتر امور مشترك اظهار داشت :

هیچ زمان سازمان تربیت بدنی تا باین حد وضع منظم و منضبط و اصولی نداشته است و بهمین دلیل ماوظیفه دشوار تری به عهده داریم و بایستی باجدیت و هماهنگی کامل با دستگاه مدیره سازمان تربیت بدنی برنامه های خود را اجرا کنیم دوستی و صمیمیتی که اکنون در میان روسای فدراسیون هاو مسئولان سازمان تربیت بدنی وجود دارد کاملا بیسابقه استو من احساس میکنم مابخوبی میتوانیم مانند یك‌تن واحد برای اجرای برنامه های مورد نظر کوشش کنیم. نکته قابل اهمیت در کار سازمان تربیت بدنی توجهی است که به ارزش‌یابی و سنجش برنامه ها می شود . برای نخستین بار در تاریخ ورزش مملکت کمیته اززش یابی تشکیل شدو فعالیت فدراسیون ها با دقت مورد سنجش قرار گرفت و بی تردید این امر موجب‌پیشرفت سریع برنامه ها در سال جدید ورزشی خواهد شد .

سپس تیمسار سرلشگر زمانی رئیس فدراسیون چوگان بازی و سواری در باره وظایف خطیری که در شرایط کنونی بعهده فدراسیون ها است و همچنین در باره نتایج ثمر بخش دفتر امور مشترك‌مطالبی بیان داشت .

تیمسار سرلشگر دکترمیرافضلی قائم مقام فدراسیون پزشکی کشور و همچنین آقایان آلبا و جهانبانی روسای فدراسیون های تنیس‌روی میز و ژیمناستیك در باره برنامه های انجام شده اخیر مطالبی اظهار داشتند.

جلسه روسای فدراسیون‌ها در ساعت ۴ بعداز ظهر خاتمه یافت .

نوجه کنید :

هم اکنون بیماری نیازمند خون شماست

ماه مهر میگذرد، سایه شوم بیماری محتاج خون بیشتر

ه مرکز اشتغال خون شیردوشیده مرغ آماده ماست

شما خون بدهید و با خون شما زندگی بیماران نیازمند بخون بخشیده

خیابان ناصرخسرو جنب ۱۱ الفبون
تلفن ۲۰۴۴۷۵

هفته سالگرد

فروشگاه بزرگ ایران

فقط تا فردا

کلاه پوستی زنانه مدل منگنه دار ۹۵۰ ریال

کلاه پوستی درانواع مدلهای روز ۷۵۰ ریال

لباس کرپ پشمی ۹۵۰ ریال

لباس تریکو ارنج پنگوئن ۸۵۰ ریال

لباس تریکو آستین بلند تمام آستر ۹۵۰ ریال

دامن تریکو تمام آستر در ۸ مدل ۴۵۰ ریال

دامن پشمی جکمار انگلیسی ۱۹۰ ریال

دامن تریکو با آستر ۳۵۰ ریال

بلوزشال پشمی گلدار و ۷ رنگ ۳۸۰ ریال

ساعات کار: ۹ صبح تا ۱۲½ و ۳ تا ۸½ بعدازظهر- جمعه ۹½ صبح تا ۱ بعدازظهر- پارکینگ اختصاصی فروشگاه برای مشتریان عزیز مجانی است

کف پوش پلاستیکی بضخامت ۴ میلیمتر

متر مربع ۱۵ تومان

انواع کاغذ دیواری ارزان

شرکت سهامی د . اف . لئوم

چهل متری کریم خان چهارراه خردمند شماره ۱۰

۶۲۹۹۹۶

اطلاعات ۱۳۰۱
صفحه ۸
دوشنبه ۱۹ آبانماه ۱۳۴۸
شماره ۱۳۰۴۰

ششهزار هکتار از اراضی «دشت‌مغان»زیر کشت گندم مکزیکی‌رفت

دشت‌مغان، انبار غله آذربایجان میشود..

● سد ارس میتواند کلیه مزارع گندم این نواحی‌را سیراب کند

بمنظور اجرای طرح افزایش کشت غله در آذربایجان شرقی‌در سال زراعی جاری شش‌هزارهکتار از اراضی کشاورزی دشت مغان آذربایجان زیر کشت گندم «مکزیکی» درآمد .

مطلب بالا راآقای مهندس‌ملک قاسمی مدیر کل کشاورزی آذربایجان شرقی به خبرنگار ما در تبریز اظهار داشت و اضافه کرد قبل از کشت بذر گندم «مکزیکی» در تمام اراضی «دشت مغان» کشت بذر گندم «بومی» متداول بود.ولی اخیرا طبق‌موافقت وزارت کشاورزی اقدام به وارد- نمودن بذر گندم «مکزیکی» گردید که محصول آن ۳ الی۴ برابر بذر گندمهای معمولی است .

مدیر کل کشاورزی‌آذربایجان شرقی افزود : چون بهترین‌منطقه برای کشت بذر گندم «مکزیکی» و توسعهٔ آن در آذربایجان‌شرقی ناحیه دشت مغان تشخیص داده شد ، از طرف وزارت قراردادی مبنی برکشت گندم «مکزیکی» در سطح ششهزار هکتار اراضی این منطقه بین زارعین تنظیم گردید .

مشکل حل شد

آقای ملک‌قاسمی در ادامه‌سخنان خود افزود : در منطقه دشت مغان تنها مشکل ما کمی آب بود، که آنهم با ایجاد سد ارس منتفی شده و بدین ترتیب دشت مغان قادر خواهد بود ، علاوه برتامین گندم مصرفی کشور ، بمیزان قابل توجهی گندم بخارج صادر کند .

باتوجه باین امر نه‌تنها ایران ازوارد کردن گندم از خارج‌بی‌نیاز خواهد بود ، بلکه همه‌ساله‌بمیزان قابل توجهی به‌کشورهای خارج گندم صادر خواهد نمود.

انتصاب

خبرنگار ما در طی گزارش میدهد :آقای رضازاده که از فرهنگیان باسابقه شهرستان طبس میباشد بسمت رئیس دبیرستان نوبنیاد این شهرستان که‌بتازگی افتتاح شده است منصوب گردید.

آثار هنرمندان همدانی دریک نمایشگاه ..

بمناسبت آغاز هفته جشن فرهنگ و هنر نمایشگاهی در سالن اداره فرهنگ و هنر همدان ترتیب یافت که در آن تابلوهای‌نقاشی هنرمندان‌همدان و کارهای سرامیک ، عکسهای باستانی و همچنین کتب تاریخی بمعرض نمایش گذاشته شده است .

بموجب گزارش خبرنگار مادر همدان: این نمایشگاه باحضور آقایان جاویدفرماندار کل‌همدان فرماندار شهرستان و جمعی از فرهنگیان وطبقات مختلف مردم همدان گشایش یافت و قسمت های مختلف آن مورد بازدید قرار گرفت .

عکس هنگامی است که آقای جاوید فرماندار کل همدان و همراهان از تابلوهای‌نقاشی‌هنرمندان همدان بازدید میکنند .

اهداء کتاب

تعداد پانصد جلد کتاب از طرف دانشگاه پهلوی به وزارت اصلاحات ارضی اهدا شد .

بموجب گزارش خبرنگار مادر شیراز : این کتابها برای استفاده روستائیان به خانه های فرهنگ روستائی سراسر کشور اهداءمی- گردد .

انبار شهرستانها

کارگران معدن «فیروزه» حقوقشان ترمیم میشود واز بیمه‌استفاده‌میکنند

آقای جمشید بهدین مدیر کل اداره کار و امور اجتماعی خراسان بمنظور رسیدگی بخواستهای کارکنان معدن فیروزه به شهرستان نیشابور عزیمت کرد .

بنابگزارش خبرنگار مادر مشهد : مدیر کل کار و امور اجتماعی خراسان پس از رسیدگی بوضع کارگران معدن فیروزه ، در مورد ترمیم حقوق واستفاده از بیمه وسایر مزایای قانونی‌آنان ، دستوراتی به‌متصدیان مربوطه داد .

۲ طرح بهداشتی و عمرانی در روستاهای کردستان

قرارداد تکمیل ساختمان حمام بهداشتی روستای «جداقایه» قروه و لوله‌کشی آب آشامیدنی قریه «کانمست» از توابع شهرستان سقز کردستان بین اداره کل آبادانی و مسکن استان وپیمانکار مربوطه بامضاء رسید .

گزارش خبرنگار مادر سنندج حاکیست : هزینهٔ اجرای‌طرحهای مذکور چهارصدو سی‌ونه هزارو- پانصدوهفتاد ریال برآورد شده که از محل کمکهای بلاعوض اداره کل آبادانی و مسکن کردستان‌و صدی دو انجمن های عمرانی ده روستاهای مذکور تامین وپرداخت میشود .

تیم تاج ، قهرمان فوتبال شهرری

مسابقات فوتبال دستجات آزاد شهرستان ری که از سه ماه‌پیش باشرکت بیست‌ودوتیم در زمین فوتبال استادیوم «صدری» شهرری آغاز شده بود پایان یافت و تیم تاج برگیم قهرمان شش ساله‌شهر ری «ایران ناسیونال»(کیان‌سابق) پیروز شد .

دراین مسابقات ۲۲ تیم‌جمعا ۴۳ بازی انجام دادند .

کشف‌ماهی قاچاق

ظرف دیروز و امروز ماموران گارد منابع طبیعی گیلان به سرپرستی ستوان یکم سعدی‌نژاد موفق شدند دوهزارو یکصد کیلو انواع‌ماهی‌قاچاق و همچنین‌مقداری وسایل صید ماهی غیرمجاز کشف نمایند .

خبرنگار مادر رشت گزارش داد : همچنین تعداد زیادی ماهی آزاد که‌بطور قاچاق صید شده بود کشف گردید .

نمایشگاه مناظر آذربایجان در شیراز

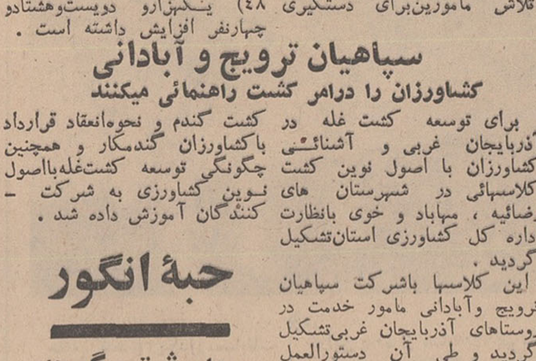

نمایشگاهی از عکسهای مناظر دیدنی آذربایجان شرقی وفعالیت های باستانشناسی در سالهای اخیر در گالری دانشگاه پهلوی گشایش یافت .

این نمایشگاه که بمناسبت آغاز هفته جشن فرهنگ و هنرشیراز تشکیل شده باحضور آقایان دکتر نهاوندی رئیس دانشگاه پهلوی‌و کجوری مدیر کل فرهنگ و هنر فارس و گروهی از معاریف شهر شیراز گشایش یافت و مورد بازدید قرار گرفت .

عکس بالا آقای نهاوندی رئیس دانشگاه پهلوی و آقای کجوری مدیر کل فرهنگ و هنر فارس راهنگام بازدید از غرفه های‌نمایشگاه مذکور نشان میدهد .

ضمن زدوخورد مسلحانه مامورین وقاچاقچیان ۵۰ کیلو تریاك کشف شد

مامورین ژاندارمری قایباد وپاسگاه «رشتخوار» خراسان ضمن راه‌بندی در «دهانه دزیر» واقع در بیست‌کیلومتری رشتخوار با عده‌ای قاچاقچی مسلح افغانی برخورد کردند .

در زدوخورد شدید مسلحانه‌ای که بین مامورین و قاچاقچیان رویداد ، قاچاقچیان پس از بجاگذاشتن مقدار پنجاه‌کیلووپانصدگرم تریاك افغانی ، از تاریکی شب استفاده کرده و متواری شدند .

گزارش خبرنگار مادر رشتخوار حاکیست : دراین‌زدوخوردسه راس اسب قاچاقچیان تلف شد . تلاش مامورین‌برای دستگیری قاچاقچیان ادامه دارد .

افزایش نوآموزان در مریوان

در مهرماه گذشته در کلاس های دوره‌های اول و دوم پیکار با بیسوادی شهرستان مریوان یکهزاروهفتصدو هشتادو دونفر نوآموز به فراگیری خواندن و نوشتن اشتغال داشتند .

این عده نسبت به‌ماه(شهریور ۴۸) یکهزارو دویست‌وهشتادو چهارنفر افزایش داشته است .

۴ مغازه قصابی در مشهد تعطیل شد

چهار مغازه قصابی در خیابان های شاهرضاتو ، دریادل‌وعشرت- آباد و همچنین کوی حسین‌باشی مشهد که صاحبان آنها به گرانفروشی مبادرت می‌کردند ، تعطیل گردید .

طبق گزارش خبرنگار ما در مشهد : تعطیل این مغازه‌هابدنبال بازدیدی که از طرف بازرسان شهرداری مشهد از مغازه های قصابی بعمل آمد صورت‌گرفت.

سپاهیان ترویج و آبادانی کشاورزان را درامر کشت راهنمائی میکنند

برای توسعه کشت غله در آذربایجان غربی و آشنائی کشاورزان با اصول نوین کشت کلاسهائی در شهرستان های رضائیه ، مهاباد و خوی بانظارت اداره کل کشاورزی استان‌تشکیل گردید .

این کلاسها باشرکت سپاهیان ترویج وآبادانی مامور خدمت در روستاهای آذربایجان غربی‌تشکیل گردید و طی آن دستورالعمل کشت گندم و نحوه‌انعقاد قرارداد باکشاورزان گندمکار و همچنین چگونگی توسعه کشت‌غله‌بااصول نوین کشاورزی به شرکت - کنندگان آموزش داده شد .

حبهٔ انگور بدرشتی گوجه فرنگی !..

یك خوشهٔ انگور محصول اسفیدواجان ، تعجب اهالی را برانگیخته‌وآنهارا بشگفتی‌واداشته است .

در انتهای این خوشه انگورکه باندازهٔ خوشه‌های معمولی میباشد حبهٔ انگوری بدست آمده که درشتی آن باندازه یك « گوجه فرنگی» است !

این دانه که ازبهم‌پیوستن دو حبه‌انگور بوجود آمده باندازه‌یك گوجه‌فرنگی نسبتا درشت است ، که‌آنرا در عکس‌مقابل دردست‌یك کودك ملاحظه میفرمائید .

تحویل شبکه برق

نصب شبکه برق در «نهبندان» مشهد پایان یافت و از طرف برق منطقه‌ای خراسان‌تحویل‌شهرداری این ناحیه گردید .

همچنین سیم‌کشی فشار قوی قسمت های شرق و غرب نیشابور به‌پایان رسید .

گندم در مشهد گران شد

نرخ گندم دربازار آزاد مشهد هرسه کیلو ۳ریال افزایش یافت .

بنابگزارش‌خبرنگار ما در مشهد : سال گذشته نرخ گندم‌در مشهد از قرار هرسه‌کیلو چهارده‌ونیم تا پانزده‌ریال‌ونیم بفروش میرسیدولی امسال‌نرخ گندم‌به‌هرسه کیلو ۱۸ونیم تا۱۹ریال‌افزایش یافته است .

جریمه گرانفروشان

یازده نفر از کسبه متخلف اهواز بعلت تخلف از نرخ شهرداری به دادگاه کیفر گرانفروشان اعزام شدند .

خبرنگار مادر اهواز گزارش داد : این عده که اکثرا نانوا ، قصاب ، میوه‌فروش،خواربارفروش واغذیه‌فروش می‌باشند به پرداخت جریمهٔ نقدی محکوم گردیدند .

بازدید آثار باستانی

بیست‌وپنج نفر از اعضای سمپوزیوم انجمنهای ملی اولیاء و مربیان که بعلت تخلف از نرخ شهرداری به ایران آمده‌اند وارد اصفهان شدند واز آثار باستانی و تاریخی این شهر دیدن کردند .

هیئت مذکور در ضیافت ناهاری‌که از طرف آقای کیا ، شهردار اصفهان بافتخار ورودآنها ترتیب یافته بود شرکت جستند.

یک عروس و دو عمه!

سوغات شاهرود

آقای سوغاتچی رااز راه دورقربان میروم ! پس از عرض قربان رفتن ، میخواهم ماجرای جالبی را برای‌آقای‌سوغاتچی برشته تحریر درآورم .

بقول شاعر :

بشنو ازنی‌چون حکایت می‌کند
ازجدائی‌ها شکایت‌می‌کند
گل همین پنج‌روزوشش باشد
به‌چه کار آیدت زگل‌طبقی!

بعله‌آقای سوغاتچی بریروز ما رفته بودیم عروسی . عروسی مختصرومفیدی بود . یعنی مختصر برای ما و مفید برای عروس‌وداماد !

نشستیم و میوه و شیرینی و چای و آب‌یخ خوردیم‌ومنتظر شدیم که‌شادومداد برود عروس‌خانم را بردارد بیاورد ! اما آقای داماد بعلت اختلافی که با عمهٔ عروس پیدا کرده بود ، اززفتن بخانهٔ عروس اکیدا خودداری میکرد ! هرچه گفتند بابا عروس آنجا منتظر توست ، برو اورا بیاور گفت‌من‌نمیروم‌یکی‌دیگر برود اورا بیاورد !

خلاصه هرچه پدر عروس و مادر داماد و خانوادهٔ عروس اصرار کردند داماد گفت نمیروم که‌نمیروم ! اصلا‌من‌عروس بی‌عمه میخواهم ! گفتند بابا حالا این موقع شب عروس بی‌عمه از کجا برای توبیاوریم ؟! گفت من این حرفها سرم نمیشود !

گردانندگان مجلس که دیدند نه‌خیر شادومداد رضایت نمی‌دهد آمدند دست‌به دامن مهمانها شدند که بیائید داماد را راضی کنید برود دنبال عروس . ماهم که جزو مدعوین گرام ! بودیم باتفاق عده‌ای از مدعوین ضبطصوت ! رفتیم سراغ شادومداد . گفتیم قربان عرضی داریم ! گفت امشب وقت ندارم ! گفتیم عرض ما مربوط به‌امشب است . مربوط به‌همین عروسی است . گفت بروید به عمهٔ عروس بگوئید بمن مربوط نیست ! گفتیم حرف ما اینست که داماد نباید شب اول قهر کند ! گفت اتفاقا‌مزه‌اش به‌شب اول است !

خلاصه هرچه ما گفتیم داماد سربالا جواب داد . گفتیم اینقدر سربالاجواب نده ، ما ساخت ایرانیم،سربالائی‌جوش می‌آوریم ! گفت من نمی‌توانم‌سرپائین جواب دهم . گفتیم این‌که نشد وضع عروسی ، داماد در شب عروسی وظایف مهم‌تر وحساس‌تری دارد ! گفت وظایف داماد چیست ؟ گفتیم ما یك وظایفی‌بلد بودیم که در شب عروسی خودمان انجام دادیم حالا دیگر یادمان رفته ، فقطمی- دانیم که داماد شب عروسی قهر نمی - کند !

حرفهای مابالاخره شادومداد راسرغیرت آورد و راه افتادند بطرف منزل عروس. اما وقتی داماد وارد منزل میشود که دست عروس را بگیرد و بیاورد منزل خودش دسته‌گل آب میدهد !

قضیه از این قرار بود که طبق‌معمول درآن عروسی هم تمام خانم‌های شرکت کننده خودرا هفت قلم آرایش کرده بودند و یکی از یکی زیباتر بطوری که دیگر آرایش عروس در میان آرایش آنها‌بچشم‌نمیخورد.داماد‌بخت‌برگشته هم ازهمه‌جا بی‌خبر ، عمهٔ دیگر عروس را که پنجاه سال از عمرش می‌گذرد‌بجای عروس اشتباه می‌گیرد و میرود‌میگوید عزیزم‌پاشوبریم !!

این راکه میگوید یکهو یك لنگه کفش باین بلندی میخورد توی فرق‌سر داماد و داماد بیچاره ناکام غش می‌کند وتالایی‌می‌افتد روی زمین !

مادر مجلس عروسی‌انتظاروردشادومداد و عروس‌خانم را می‌کشیدیم که حبر آوردند بلند شوید بروید مریضخانه عیادت داماد !

رفتیم مریض‌خانه دیدیم داماد خوابیده روی تخت ونالهٔ می‌کند گفتیم چه‌شده گفت بابامن به‌یك عمه عروس‌هم‌رضایت نمیدادم ، حالا معلوم شد این ذلیل‌مرده دوتاعمه دارد !

دست زن و بچه را گرفتیم‌ورفتیم‌منزل و تصمیم گرفتیم دیگر به عروسی‌نرویم.

حالا سوغاتچی جان بمن جواب بده‌که چرا بعضی از خانمها در شب عروسی دیگران اینقدر خودرا آرایش می‌کنند ولباس‌های زرق‌وبرق‌دار می‌پوشند ؟ آیا واقعا دلشان میخواهد داماد‌عوضی‌بگیرد؟

سوغاتچی - نه‌خیر. میخواهندشوهرشان رایادشب عروسی بیندازند !

پلیس در صحنه

-۴۸-

درون آن جعبه چرمی ، عینك ذره‌بینی بادسته صدفی و شیشه‌های قطور دیده میشد . شیشه ها مخصوص‌اشخاص نزدیك‌بین ودوحرف «و.و» حروف‌اول‌اسم ویلهلم واندوولد بود .

این همان عینکی بودکه در شب وقوع حادثه واندوولد مدتی برای یافتن آنوقت صرف کرده و پیدانکرد و همین امربه قیمت جانش تمام شد زیرا مجبور شد صندلیش رانزدیك تلویزیون آورده و صورتش را تقریبا به‌آن بچسباند تا بتواند برنامه دلخواهش را تماشا کند ولی انفجار تلویزیون باومجال‌تماشانداد.

طی سه‌روزی که برتران کوزس در حال نسیان بسر میبرد ، صمیمیتی که لحظه بلحظه تنگتر و فشرده‌تر میشدبین او وپرستار ایجاد گردید .او همه چیز را از چشمان «رولاند» مینگریست و رولاند نیز بیمارش را لحظه‌ای ترك نمی گفت . یکی دوبار حتی بعداز صرف‌شام به بیمارستان برگشت و ساعتها بربالین اوبسر برد . فراموشی برتران از نوع معمولی بود و حافظه مقدم در مغزآسیب دیده بود و میبایستی بهبود یابد و بیدار شود ، بااشخاصی که به‌تازگی آشنا میشد ، فراموششان نمیکرد و اسامی آنها را ازحفظمیدانست‌و خاطره‌اشخاص واشیائی راکه در حول‌وحوش اوبودند، بخوبی حفظ میکرد ، اشخاص را بااسم خودشان صدا میزد ، در زندگی تازه اوسه‌نفر بااو خودمانی بودند : دکتر لاپورت پزشك معالج ، رولاند پرستار ، که روزها لحظه‌ای اورا ترك نمیگفت و بالاخره پلیسیه که بنابه‌خواهش خانم واندوولد در این مدت چندبار بعیادتش رفته بود . برتران اورابعنوان یك دوست تازه میشناخت وابدا بیاد نمی‌آورد که اومنشی سابق آقای‌واندوولدبوده‌واکنون در خدمت خانم واندوولد بسر میبرد ، همینقدر میدانست که او مردی است مهربان و صمیمی که باوی طرح دوستی ریخته است .

همانروز صبح ژرژ بسراغ برتران آمد وباجازه دکتر لاپورت اورا باخود به اسب‌سواری برد .

در تمام نقاطی که برتران درگذشته به سواری میرفت ، سواره گردش کردند، حتی به محل پرورش اسب و به بنگالو رفتند ولی برتران ابدا بیاد نیاورد که قبلا با این نقاط آشنائی‌داشته است‌ناچار باکمال نومیدی دوباره اورا به بیمارستان برگردانید .

مانوجاسوسانی در بیمارستان گمارده‌بود که تمام آمد و رفت ها و دیدوبازدیدهای اشباح دست به این سرفت زده‌اند .

- باور نکردنی است !

- برعکس آقای قاضی باور بفرمائید . همین پرونده‌ای که اسمش‌پرونده کوزس پلیسیه است از همین نوع است و ما را دست انداخته‌اند ، حیف که‌دکتر لاپورت در این مورد همه کاره است و تا او گواهی بهبود ندهد ، ما نمی توانیم او را تعقیب کنیم .

- من با شما موافقم بشرطی که لااقل درمورد بودن خانم واندوه ولد نظریه و یا فرضیه‌ای‌بدست من بدهیدزیرا برای هردو قتلی که اتفاق افتاده ما از الف تایا در بن‌بست قرار گرفته‌ایم . افکار عمومی بهیجان آمده ، مطبوعات به دادگستری حمله میکنند و پلیس هم کاری ازدستش ساخته نیست .

برای مردم کوچه‌وخیابان‌ماجرا بصورت افسانه درآمده بود ، همه پیش خود حدسیاتی میزدند وشایعه‌پردازی میکردند. شایعات مختلف بقدری فراوان بود که هرکس باقدرت تخیل خود ، ماجرا را بصورتی دلخواه درمی آورد . رولاندلوزاژ پرستار دلداده برتران ذره‌ای از این شایعات را ناشنیده نمی گذاشت .هرچه روزنامه ها درباره این حوادث مینوشتند همه را جمع‌آوری میکرد ، بطوری که یك پرونده قطور از مندرجات روزنامه‌ها تشکیل داده بود . دستورات‌دکتر لاپورت را بدقت انجام میداد . بیمار ساعت ها بخواب میرفت و پرستار بربالین اومشغول مطالعه روزنامه ها میشد و آنچه که با حوادث سه‌گانه کاپیتو ارتباط داشت اعم از تلگراف و خبر ، مقاله ، تفسیر ، رپرتاژ ها وستون شایعات، باقیچی‌میبرید و برحسب تاریخ آنها را رویهم میچید و بدین طریق پرونده کاملی تشکیل داده و آنرا در همان قفسه لباس های برتران درروشوئی بیمارستان نهاد .

از مجموع این پرونده مطبوعاتی چنین استنباط میشد که جستجو درحول‌وحوش کاپیتو هنوز ادامه داشت و دسته‌دسته مامورین تحقیق و مامورین کشف جرم دائما به کاپیتو میرفتند و یا از کاپیتو برمیگشتندبی‌آنکه‌توانسته باشند گوشه‌ای از این پرده اسرار را بالا بزنند .

خبرنگاران روزنامه صبح نیز بار ها مناطق انبوه جنگلی و خارزار های استرل را زیربا گذاشته بودند تابلکه درگوشه‌ای ردپائی از واقعه آدم دزدی پیدا کنند مثل سرخ پوستان وباروش‌آنان‌عمل میکردند. ردپای اسب ها رادر زمین شنزار تعقیب میکردند ولی بعد بجائی میرسیدند که چندین جای پای اسب با هم تقاطع کرده و اثر نعل اسب ها از هرچهار سمت‌شبیه یکدیگر بود .

روزنامه پرتیراژ الپ جنوبی که صبح‌ها منتشر می شود ، در اولین شماره خود اینطور نوشته بود :

- کلانتر مانو در سه جلسه از خانم واندوولد تحقیق کرد و هر جلسه چندین ساعت طول کشید . در این بازجوئی‌پواور افسر کلانتری و آقای برن روانشناس وابسته به آزمایشگاه پلیس علمی لیون نیز حضور داشتند .بیوه کارخانه‌داربزرك دوبار مامورین تحقیق را به کاپیتو برد و راهی را که آقای کوزس در محوطه اصطبل از آن خارج شده بود ، به آنان نشان داد . او سراسر کوهستان را با کلانتر و همکاران او طی کرد .

سك های پلیس سنت مارگریت نیز شرکت داشتند ، هرلحظه قطعه‌ای از لباس معلم سوار کاری را جلوی بینی سگها میگرفتند . تا آنها رابو بکشند و سپس آنها را رها میکردند بعد از این اقدامات و آزمایشها معلوم شد سگها بمحلی که آقای کوزس از اسب پیاده شده بود ، نرفتند واز اینجا ثابت‌میشود که او در محل‌دیگری ازاسب پیاده شده و خانم واندوولدتوانسته‌است بدرستی‌آن نقطه را مشخص سازد.این خانم از شدت حواس پرتی ظاهرا محل حمله آدم‌دزدان را فراموش کرده است و برای مامورین تحقیق اینطور توضیح داده است :

قبل از زمستان دست بکار شوید

با شروع بارندگی ، فاضلاب اماکن اطراف امامزاده‌صالح تجریش بطرف نقاط مسکونی اطراف این امامزاده سرازیر میشود و گاه که بارندگی شدید است سیلاب واردخانه ها میگردد ، میتوان با حفر کانال و نصب چند لوله سیمانی فاضلاب این ناحیه‌را بطرف رودخانه جاری ساخت اهالی این محل تاکنون‌چند بار جریان را با مسئولین شهرداری درمیان گذاشته و بانتظار اقدام آنها هستند.

خویست قبل از آغاز فصل زمستان ، مامورین‌شهرداری دست‌بکار شوند .

مطالب بالا را عده‌ای از ساکنان اطراف‌امامزاده‌صالح تجریش به نماینده روزنامه اطلاعات گفتند .

لوله‌کشی جنوب ده فراموش شد ؟

بهار سال گذشته ، پس‌از سالها انتظار لوله‌کشی آب آشامیدنی روستای «شهرك» مرکز بخش طالقان آغاز گردید هزینه لوله‌کشی با خودیاری مردم ده و کمك وزارت‌آبادانی و مسکن‌تامین شده بود ، پس از اتمام‌لوله کشی و تهیه مقدمات نصب منبع آب ، معلوم شدهنگام لوله‌کشی ، قسمت جنوبی ده فراموش شده و این‌قسمت اساسا در طرح لوله‌کشی منظور نگردیده است ! حال که عملیات لوله‌کشی آب‌به اتمام رسیده و قریبا منبع‌آن نیز نصب میگردد ،ساکنان جنوب ده ، نگران وضع‌خود هستند ، عده‌ای از اهالی «شهرك» طالقان که بدفتر نمایندگی روزنامه اطلاعات مراجعه کرده بودند ، پس‌از عنوان‌کردن مطالب بالاتقاضا کردند که مقامات مسئول، برای برطرف ساختن این مشکل ، هرچه زودتر اقدام کنند.

نمایندگان اطلاعات
درخدمت مردم

نظامنامه خرج سفر و فوق العاده اعاشه و انتقال کلیه مأمورین

چهل سال قبل در همین روز

هیئت وزراء در تعقیب پیشنهاد وزارت مالیه نظر به تنزل نرخ کرایه وسایل نقلیه ولزوم تکمیل مقررات و تصریح بعضی از مواد نظامنامه های سابق راجع به خرج سفر و فوق العاده اعاشه و انتقال نظامنامه‌ای شامل ۲۴ ماده تصویب نمود و کلیه نظامنامه های سابق لغو گردید .

طبق این نظامنامه میزان مخارج مسافرت برای کلیه راهها در داخله مملکت بطور مقطوع از اینقرار است :

مستخدم جزء خرج سفر برای هر فرسخ ۳ قران . مستخدم دون اشل و رتبه یك و دو چهار قران . رتبه ۳ و ۴ و ۵ پنج قران . رتبه ۶ و ۷ شش قران . رتبه ۸ و ۹ و معاونین هفت قران .

مستخدمینی که بخارج از حدود مملکت میروند در داخله بشرح فوق و در خارج از سرحد طبق جدول پیوست پرداخته میشود . مسافت کلیه راهها مطابق صورت های وزارت طرق محسوب و در نقاطی که هنوز فواصل رسمی معین نشده بتصدیق یکی از ادارات دولتی محل منظور خواهد شد.

برای پرداخت علیق بایستی حکم وزارتی صادر شود و مبلغ آن از ماهی ۸ تومان تجاوز نخواهد کرد . بمامورین از رتبه ٤ به بالاهرگاه دوراس اسب داشته باشند ممکن است پس از صدور حکم وزارتی بجای ۸ تومان ماهی ۱٤ تومان بطور مقطوع علیق اسب داده شود .

در فصل دوم فوق العاده اعاشه مقرر گردیده که فوق العاده یومیه عبارت از وجوهی است که علاوه بر حقوق معموله اداری برای جبران مخارج اضافی در مدت ماموریت موقتی بمستخدمین پرداخت میگردد ازاینقرار : دون اشل و مستخدمین جزء روزی ۸ قران . رتبه ۱ و ۲ ده قران. رتبه ۳ و ٤ چهارده قران . رتبه ٥ و ٦ و ۷ روزی ۱۸ قران . رتبه ۸ و ۹ و معاونین وزارت خانه ۲۰ قران .

تبصره ـ برای رتبه‌های ۸ و ۹ درصورتی که شغل آنها مستلزم مسافرت مکرر از قبیل تفتیش وغیره باشد روزانه ٤۰ قران داده خواهد شد باستثنای مواردی که هیئتی برای تفتیش یا انتقال مامور وروانه میشوند ودر اینصورت بترتیب فوق خرج سفر آنها تادیه خواهد شد .

کمیسیون مخصوص قالی

یکی از موضوعات مهمی که در بدو تاسیس وزارت اقتصاد مورد توجه دولت قرار گرفت اصلاح امورقالی و تجارت آن میباشد که موسسه‌ای بنام موسسه قالی تاسیس گردید . در تعقیب این اقدام کمیسیونی با حضور آقای رئیس الوزراء و آقایان فروغی ، تقی‌زاده . بیات معاون وزارت اقتصاد ملی . اویسی رئیس موسسه قالی و مدرسه صنایع مستظرفه . لیندن ـ بلات رئیس بانك . مسیو دکرکر رئیس گمرکات از تجار آقایان کاشف . کورس و مسیو دوسیه در وزارت اقتصاد تشکیل گردید تا نسبت باحیای این صنعت ملی و رفع نقائص و توسعه صادرات آن اقدام نمایند .

جشن تلگرافخانه فردوس

بواسطه سیم کشی تلگراف بین گناباد و فردوس (طون سابق) در اداره تلگرافخانه فردوس جشن مفصلی باحضور آقای نجفی مجتهد فردوس ووجوه طبقات اهالی منعقد گردید .

ساختمان راه

مشهد ـ اداره طرق وشوارع خراسان ساختمان راه خراسان به یزد را از طریق طبس شروع کرده است .

اعلان بلدیه طهران

مقررات صحی وارزاقی راجع بدکاکین خبازی و کارگران آنها .

۱ـ دکاکین خبازی باید مطابق مقررات بلدی که ضمن اعلان جداگانه‌ای اخطار گردیده طوری ساخته شود که همیشه پاك و تمیز بوده کف دکان وجداراطراف آنرا تا وسط بتوان شستشو داد .

۲ـ داخل دکان و اطراف خمیر خانه باید همیشه تمیز و عاری از مگس باشد و مخصوصا محل خمیرخانه باید دارای درب توری فنری بوده ودرب آن همیشه بسته باشد تا مگس وحشرات نتوانند داخل آن محوطه شوند .

۳ـ طاق دکان خبازی باید همیشه سفید و تمیز باشد و بقدر کافی روزنه برای روشن نمودن دکان داشته باشد .

٤ـ طبخ اغذیه در محوطه جلوی دکان خبازی ممنوع است .

٥ـ جاهائی که نان را برای سردشدن پهن می‌نمایند باید از پارچه های سفید مفروش باشد .

٦ـ تغارها و ظروف آب نمك و سایر اثاثیه باید همیشه تمیز و پاك باشد .

۷ـ ظروف آب مشروب باید از آهن سفید و یا برنج بوده و دارای درب باشد وبوسیله شیر از آن استفاده نمایند .

۸ـ عموم کارگران خبازی موظفند ماهی یکبار برای معاینه صحی نزد طبیب بلدیه ناحیه محل کسب حاضر شده تصدیق صحت مزاج دریافت نمایند .

۹ـ تمام کارگران خبازی باید پیراهن سفید تمیز دربر داشته همیشه اوقات آنرا تمیز ونظیف نگاهدارند وشاطر وخمیرگیر باید باضافه پیراهن سفید همیشه پیش‌بند سفید تمیز دربر نمایند که روزی یك بار شسته شود .

۱۰ـ عموم کارگران خباز خانه باید سر خود را با ماشین نمره ۳ از ته بزنند وناخن های خود را هفته دو دفعه بگیرند.

(نقل از اطلاعات ۱۹ آبانماه ۱۳۰۹)

نظر نویسندگان اطلاعات

چهارراه‌های حومه شهر

مدتی است که در تهران فعالیت‌های چشمگیری درزمینه ترمیم اسفالت خیابان ها و همچنین احداث جاده‌های جدید، بخصوص در نواحی خارج از محدوده مرکزی دیده میشود.

این باعث خوشوقتی است که پس از سالها غفلت ، به جبران این نقیصه بر آمده‌ایم و برای حل کردن مشکل ترافیك پایتخت و یا حداقل کم کردن آن بفکر احداث جاده‌های جدید افتاده‌ایم واز حق نباید گذشت که این ترمیم و تاسیس آنچنان سریع صورت میگیرد که حتی اشخاص بدبین را به تحسین وامیدارد . با توجه باین نکته مساله تازه‌ای مطرح میشود که در اینجا به آن اشاره میکنم.

این مساله تازه بوجود آمدن چهار راه های تازه در تقاطع خیابان های قدیم و جدیداست که طبعا مدتی طول میکشد تا اولا مردم هنگام عبور از آن رعایت مقررات راهنمائی را بنمایند و ثانیا مقامات مسئول با فرصت و امکانات محدودی که دارند بتوانند علائم و یا چراغ راهنمائی دراینگونه چهار راهها نصب کنند .

در این گونه موارد وظیفه رانندگان وسائط نقلیه بخاطر حفظ سلامت خود وهمراهانشان بیش از پیش سنگین تر است. زیرا به عذر اینکه در چهارراه جدید الاحداث علامت و یا چراغ راهنما وجود ندارد، نباید احتیاط را از دست داده و جان خود و همراهانش را بخطر بیندازند .

بسیار دیده شده است در مواردی که تصادفی روی داده یکی از رانندگان وسائط نقلیه حادثه دیده مسیر وسیله نقلیه خود را « اصلی» دانسته و عبور بدون احتیاط از چهار راهی را که فاقد علامت و یا چراغ راهنماست حق مسلم خود شمرده است در چنین مواقعی اگر همین راننده که خود را محق میداند جانب احتیاط را پیش میگرفت ، مسلما حادثه پیش نمی‌آمد .

البته دقت و احتیاط راننده به جای خود ممکن است جلوی حوادث ناگواری را بگیرد، ولی شك نیست که وجود علائم و چراغهای راهنما در تقاطع خیابان ها و جاده‌ها نیز ضروری وحتمی است .

شایسته است مسئولان امر با سرعت بیشتری در نصب این علائم در تقاطع خیابان ها ویا جاده های جدید اقدام نمایند.

نمونه این بحث چهار راهی است که از تقاطع خیابان جدید الاحداث « جردن » کـه خیابان ظفر را قطع مینماید . خیابان « جردن » نیز هنوز شب ها تاریك است و چند شب پیش بریکی از همکاران در این چهار راه بلائی نازل شد که باعتراف خود وی اگر دقت و احتیاط کامل راننده وی نبود دیگر او این مسئله رانمی توانست با نگارنده در میان بگذارد . یوسف خوشرو

پس از یکماه !

حدود چهار ماه قبل از طرف شهرداری قسمتی از خیابان شمیران (بین سه راه ضرابخانه ـ قلهك) راکندند که تجدید آسفالت کنند ، سپس بخاطر آنکه نمایشگاه آسیائی در شرف گشایش بود، شبانه روز دراین مسیر کار کردند اسفالت کردند تکمیل وآماده استفاده کردند ودو روزمانده بود که نمایشگاه آسیائی افتتاح شود این خیابان در اختیار وسائل نقلیه قرار گرفت . از آنزمان تابحال حدود یکماه بیشتر می گذرد ولی آسفالت این قطعه از هم پاشیده شده است و درحال حاضر ۱۵ تکه از مسیر آسفالت شده یکماه قبل را برای ترمیم مجدد کنده‌اند . میخواستم سئوال کنم مقاطعه‌کار این خیابان چه شرکتی بوده است .

توانائی

شیئی ناشناس و مرموز در دریای مازندران ظاهر شد

از : غلامحسین صدرائی شاملو

سه تومن و چهار قرون

رفیقم میگفت بنده کمترین با وجود هزار جور گرفتاری، ترتیب دهنده مجلس آشتی‌کنان شده بودم.

واما موضوع قهر و آشتی از آنجا شروع میشد که یك روز بنده و احمد و چند نفر از دوستان دوران دبیرستان که حالا دیگر بیشترمان دارای زن و بچه و هزار گرفتاری شده‌ایم رفته بودیم فرودگاه باستقبال دوست مشترکمان جعفر .

این جناب جعفرخان پس از پایان تحصیل دوره دبیرستان ـ که از آن موقع حدود هفده سال میگذرد ـ رفته بود اروپا تحصیل کند و بعد هم با وجود موقعیت های ممتازی که در آنجا برای او قائل شده بودند حاضر نشده بود وطن را از یاد ببرد ، به محض پایان تحصیل و دیدن دوران تخصص و سپس مدتی کار ـ ورزی ، آمده بود که درایران شروع بکار کند.

شبی همه این دوستان را بمنزل خود دعوت کرد تاسر فرصت دیدار ها تازه شود . از شب ورود جعفر تا شب مهمانی منزل او حدود ده روزی طول کشیده بود .

دراین ده روز جعفر هم تا اندازه‌ای پیشرفت های مملکت را دیده وهم مقایسه‌ای برایش بین اوضاع اینجا و آنجا حاصل گردیده بود و هم این که قدری راستش رابخواهید از پاره‌ای جهات دلخور شده بود و بدون آنکه خودش متوجه باشد عکس العملش در مقابل این دلخوریها آن بود که شروع کرده بود بتعریف از اوضاع آن دیار که بعله، آنجا وسائل نقلیه چنین است و مردم در مواقع ازدحام وسائل نقلیه این طور رعایت هم را می‌کنند ، در سینما ها کسی پایش را پشت گردن نفر جلوئی خود نمی گذارد، درخت ها را کسی نمی شکند و پای آن آب نمك بلال نمی‌ریزد ، در آنجا ها مردم آب بینی و خلط سینه خود را پنج هزاری نقره نقش زمین نمی سازند و ادارات بمردم جواب سر بالا نمی دهند.

اگر خواستند خیابانی را آسفالت کنند اول فکر همه چیزش را می‌کنند ، مثلا کابل تلفن و برق را می ـ کشند و لوله کشی آب و فاضل آب را انجام میدهند و بعد اگر کاری نبود آنهم بسرعت و در فصل مناسب و با استحکام کافی روی آ را اسفالت می کنند و بعد اگر اسفالت تمام شده بود آن راروی اصول صحیح خط ـ کشی می کنند و برای جلوگیری از تجاوز پیاده‌رو بمنطقه سواره‌رو و برعکس ،وسط خیابان نرده کوتاه و بلندنمی گذارند و راننده ها بهم مثل نقل و نبات فحش تعارف نمی کنند.

در آنجا مخصوصا کسی که موقع رانندگی وضعش با مقررات منطبق بنظر میرسد سعی نمی‌کند دیگری را که اشتباها در وضع بدی قرار گرفته است در حالی قراردهد که علت تصادف به تقصیر و اشتباه او مربوط شود .

در آنجا حتی زیگولو ها هم روی اتومبیل خود بوق شیپوری و بوقی که از آن صدای گاو میاید نصب نمی کنند و برای مزید علت ناراحتی عصبی مردم «اگزوز» اتومبیل سی‌صنای خود را برنمی دارند که صدای آن گوش همه رابخراشد و سیل فحش و ناسزا رابدنبال آنها روانه کند . بیمار دم در بیمارستان معطل نمی شود و ... دردسرتان ندهم جعفر همینطور مسلسل‌وار می گفت صدایش قطع نمی شد .

صحبت های جعفر خان مثل صفحه گرامافون ، یك نواخت و تکراری ، ادامه داشت که ناگاه احمد رفیق دیگر ما که مثل حقیر از شاه عبدالعظیم جلوتر نرفته است از جابلند شد وبحالتی شبیه باعتراض از مجلس میهمانی منزل جعفرخان خارج شد.

روز بعد وروز های بعد هرچه بنده و سایرین سراغ احمد رفتیم که باباپدرت خوب، مادرت خوب ، این پیچاره جعفر خان کاری نکرده بود که اینطوری بلند شدی و رفتی ، این بی نوا در ازاءاین همه تحصیل در آن دیار نه افاده بما بار کرده بود و نه حتی از مملکت خودمان انتقاد کرده بود و پیچاره فقط قدری از آن دیار تعریف کرده بود که آنهم درست است و هر راننده اتوبوسی هم که از طریق خط زمینی به آن دیار رفته باشد اگر پای دردلش بنشینی از همین حرفها خواهد زد . بعلاوه پیچاره جعفرخان حتی پس از هفده سال تحصیل در اروپا یك ذره مصنوعا یا بطور طبیعی لهجه‌اش تغییر نکرده است ... نه جان احمد، بد کردی که مجلس ما را کور کردی ! من جای تو باشم بنحوی این موضوع را ازدل جعفر وسایرین درمیاورم...

ولی هیچکدام از این حرف ها در دل احمد خان اثری نکرد که نکرد و اگر شما از دیوار .صدائی شنیدید منهم از احمد حرفی یا دفاعی شنیدم، فقط همان حالت قهر و ناراحتی که در هنگام ترك منزل جعفر در قیافه‌اش دیده میشد هنوز باقی بود .

بالاخره همانطور که عرض شد، بنده کمترین افتادم وسط و یك مجلس آشتی‌کنان در خانه فسقلی‌ام ترتیب دادم و از مهمانان آن شب کذائی و بخصوص جناب احمد خان با هزار خواهش و تمنا دعوت کردم که بیایند در مجلس میهمانی شرکت کنند شاید علت این ناراحتی کشف و موضوع حل شود .

بالاخره شب موعود رسید وقبل از همه جعفر آمدوشاید عجله او در تقدم جستن به سایرین بیشتر برای آن بود که از من بپرسد چه کند و چگونه رفتار نماید که بار دیگر مثل آنشب احمددلخور نشود و منکه مثل خود اوعلت ناراحتی احمد را نمی‌دانستم هیچ نمیتوانستم جعفر بینوا را راهنمائی کنم ، لذا گفتم صبر کن بالاخره یك طوری می ـ شود .

القصه رفقا یکی یکی آمدند و هر کدام به محض ورود سعی می کردند بفهمند جعفر و احمد هم آمده‌اند یانه .

بالاخره احمد هم آمد و نشستیم و گلوئی تازه کردیم و حرفهای زیادی زدیم و یواش یواش صحبت را رساندیم به شب مهمانی خانه جعفر و از احمد خواستیم علت ناراحتی خودو ترك مجلس مهمانی خانه جعفر رابگوید تا اگر جا داشته باشد از او رفع گله شود .

احمد مدتی مقاومت و من و من کردو بالاخره به حرف آمدو گفت : من ابتدا موضوعی را که برایم اتفاق افتاده است برای شما می گویم بعد علت ناراحتی آنشب راغرض خواهم کرد.

شاید خیلی از شما ها یادتان باشد نزدیکی های این کوچه جم همین جا که حالا چندسالی است در خیابان شاه یك سینما ساخته‌اند آنوقت‌ها که تازه جعفر رفته بود اروپا زمینی بود که در آن ساختمانی نبود . دور زمین را دیواری کوتاه و گلی کشیده بودند ولی چند جای آن ریزش کرده بود و خلایق گذشته از ریختن خاکروبه ، گاهی هم برای سبك کردن سر خود به آنجا میرفتند واین زمین مثل خیلی از زمین های مشابه جور شهرداری را می کشید.شبی من از کنار این دیوار رد می شدم ، دیدم صدائی شبیه آواز ناله مانندی میاید کنجکاوی مرا تحریك کرد و از یکی از قسمت های مخروبه دیوار وارد زمین شدم و در تاریکی سعی کردم صاحب صدا را پیدا کنم ولی تا این کار را انجام دهم چند بار پایم بانواع آثار الباقیه آلوده شد.

بالاخره طرف را در تاریکی پیدا کردم و او را کشان ـ کشان آوردم توی خیابان و در نور کم چراغ برق دیدم‌ای بابا ، این حسنعلی رفیق قدیم خودمان است که از قدر خورده که پاك مست و پاتیل شده و روی لباسهای خودش هم قی کرده و خلاصه وضعی پیدا کرده بود که کلی تعریف داشت .

چه کنم ؟ چه نکنم ؟ بالاخره تصمیم گرفتم او را ببرم حمام و همین کار را هم کردم . در آنجا لباسهای او را تا جائی که ممکن بود تمیز کردم و خودش را شستم و بعد در حالیکه قدری حالش جا آمده بود او را سوار تاکسی کردم (آن موقع تاکسی گیرمیامد) و بردم تحویل زن و بچه‌اش دادم .

این موضوع گذشت و ما از حسنعلی خبری نداشتیم تا این که یك روز او رادرخیابان دیدم . سلام کردم ، نگاهی کرد و جواب نداد و رد شد.

چند بار دیگر در روزهای بعد این واقعه تکرار شد . بالاخره یك روز توی خیابان جلو او را گرفتم و گفتم فلان فلان شده آخرین باری که من ترا دیدم و کاری برایت کردم آن شب بود که مست و لایعقل شده و هیکل خود را به کثافت آلوده کرده بودی و منهم با هزار زحمت ترا حمام برده و تمیز کرده وبعد هم تحویل زن وبچه‌ات دادم و تو حالا بجای تشکر این طوری رفتار می کنی که حتی جواب سلام مرا نمی دهی؟!

صحبت که باینجا رسید حسنعلی گفت تندترو ، همه اشکال کار همین جاست ، تو غلط کردی و شکرخوردی که این کار ها را کردی . فلان فلان شده من سه تومن و چهار قرون خرج کرده بودم که آنطوری و بقول تو مست و لایعقل بشوم و تو با پانزده ریال پول حمام مرا از آنحال خارج کردی ، خیالت هنر کردی .زود برو گم شو که از شکلت بیزارم !

صحبت احمد که باینجا رسید نفسی تازه کرد و گفت حالا جعفر خان ، تو نباید از من رنجشی نداشته باشی ، من سالها زحمت کشیده‌ام تا باین دود گازوئیل ، باین صف اتوبوس و انتظار کشیدن در برف زمستان و آفتاب تابستان، باین متلك های راننده ها و باین صدای بوق‌های نخراشیده و گاوی اتومبیل‌ها و خلاصه هزار و یك خصیصه انحصاری تهران عادت کرده و به‌خود قبولانیده‌ام که زندگی یعنی این ، آنوقت تو با تعریف ـ هایت از آنجا ها مرا ازاین رویای خوش خارج کرده‌پی‌و تازه میگوئی من چرا دلخورم و چرا منزل تو را با آن حال ترك کرده‌ام ؟ فی‌الواقع بلائی که تو بسر من آوردی نظیرش در تاریخ که هیچ ،درجغرافی هم دیده نشده است !

۳۱۱۰۸۰

همه روزه ازساعت ٦ تا ۷ بعد ازظهر نظریات شمارا منعکس می کند

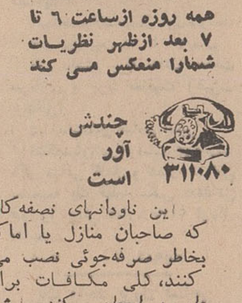

چندش آور است

این ناودانهای نصفه کاره که صاحبان منازل یا اماکن بخاطر صرفه‌جوئی نصب می‌کنند، کلی مکافات برای عابرین ایجاد میکند . شب که خود را در بالاپوش پوشیده‌اید، ناگهان از سر یکی ازاین ناودانها درست آب به پس گردن میریزد و باعث چندش مردم میشود . از شهرداری تقاضا میشود صاحبان اینگونه ساختمانهارا مجبور کند که ناودان را تا کف زمین ادامه دهند .

طباطبائی

کارگران شرکت بوده اند

عطف بشرح مندرج در شماره ۱۳۰۰۹ ـ ۱۲ر۷ر۴۸ آن جریده گرامی ، تحت عنوان (از در عقب یاجلو) بامضاء آقای محمد حسین داودیان لزوما باطلاع میرساند.

بطوریکه از راننده مورد نظر تحقیق شده ، چون آقای داودیان میخواسته همراه سه‌نفر از کارگران شرکت که با ارائه کارت شناسائی قصد سوار شدن از درجلو را داشته‌اند ، سوار اتوبوس شود و معمولا سوار کردن مسافرین و دریافت بلیط از وظایف کمك راننده است که در عقب اتوبوس میایستد ، لذا راننده مزبور آقای داودیان را جهت پرداخت بلیط به در عقب اتوبوس هدایت نموده‌است مع‌الوصف در مورد رعایت احترام بیشتر نسبت بمسافران ، آموزش لازم برانننده فوق داده شده است.

اداره اطلاعات و روابط عمومی شرکت واحد

برای بازنشستگان شرکت تعاونی تاسیس شود

اگر اولیای امور بخواهند ولااقل در فکر خود میشود باتاسیس شرکت های تعاونی مخصوص کارمندان بازنشسته دولت ترتیبی فراهم نمایند که این افراد لااقل بتوانند مایحتاج زندگی را ارزان‌تر وآسانتر بدست آورند و برای سرمایه اولیه این شرکت‌ها نیز خیلی آسان است که از محل دیونی که دولت بابت اشتباه محاسبه حقوق به کارمندان بازنشسته و حتی شاغل خود بدهکار است وجه لازم را تامین نماید . ضمنا دست آویز دولت به‌عدم توانائی مالی برای تامین سرمایه اولیه نیز نه‌تنها پسندیده نیست بلکه دولت میتواند با پرداخت بدهی خود که در مجموع مبلغ زیاد قابل توجهی هم با مقایسه باسایر کارهائی که طرح و اجرا نموده‌است نمی باشد نسبت بتامین آن تامین کند .

راه دیگری که بنظر می رسد تاحدودی کمی درآمد این افراد شریف را تامین مینماید اختصاص مقداری اززمین های دولت وواگذاری آن باین کارمندان بابت طلب خود میباشد که فی‌المجلس نه پولی لازم دارد که تحمیلی برپودجه دولت شود و هم در عین حال گشایشی در کار آنها خواهد بود که یا برای سکونت خود وعائله مورد استفاده قرار می دهند ویا با تبدیل به احسن نمودن آن واستفاده از وجوه حاصله می توانند به زندگی فعلی خود سرو صورتی بدهند .ضمنا برای انجام وبه ثمر رساندن راهمائی که ارائه شده برای اینکه تحمیلی به وضع پرسنلی دولت نشود میتوان ازوجود خود این افراد که هنوز قادر به انجام کاری می‌باشند استفاده نمود . چه در بین بازنشستگان یافت میشوند چه بسیار کسانی که هنوز حتی پابدایر مپنجاه سالگی نگذارده‌اند و تصدیق می فرمائید نیروئی که در این سن و سال افراد واجد دارا میباشند برای انجام مقاصدی که ارائه شد کاملا کافی خواهد بود .

کارمند بازنشسته وزارت پست و تلگراف و تلفن

مهندس سابق ارتباطات ـ مرتضی قلی معترف

جدول کلمات متقاطع

شماره ٤۱۸۰

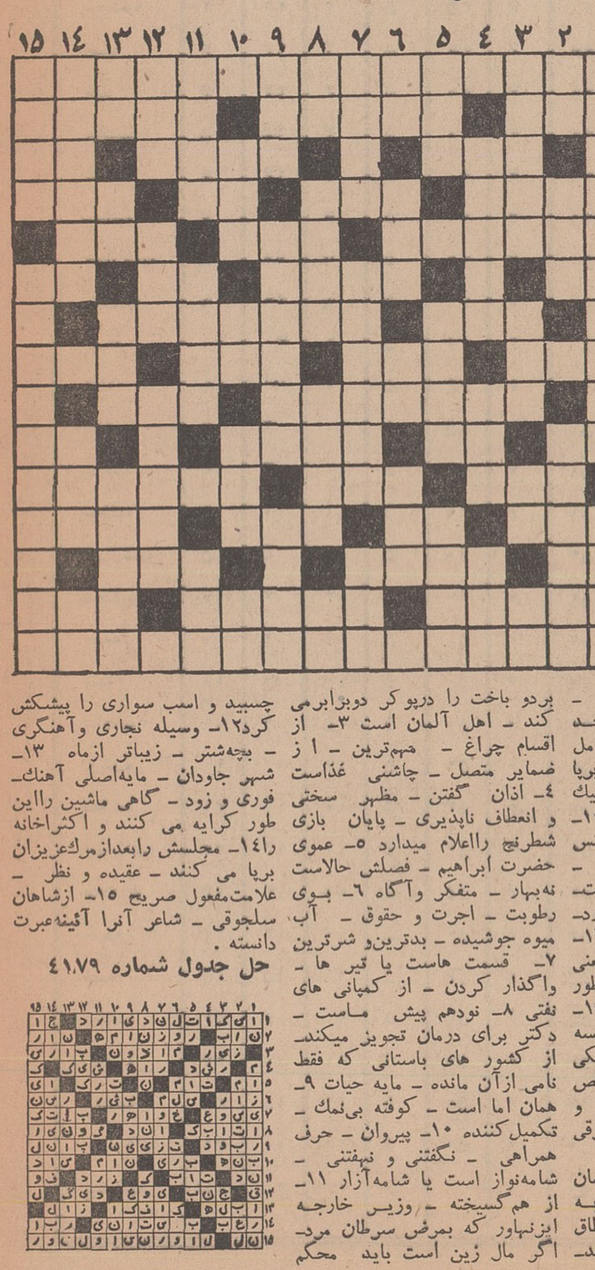

افقی : ۱ـ برای خاتمه دادن بجنك ویت نام تشکیل داده‌اندولی هنوز کاری از پیش نبرده ۲ـ چهره و صورت ـ از نخست وزیران اسبق ایران ـ آرزوی بزرك ۳ـ خننی و بی‌تفاوت ـ چهارورق یك جور در دست پوکرباز ـ همان دوك است ٤ـ ظرف چوبی برای کشك سایی ـ ادامه دهنده ـ بزرگتر ـ وسیله هیزم شکنی ٥ـ باتمنای دل و فوس روزگار میگذراند ـ ازماههای فرنگی ـ اگر دریا داشت رودخانه‌ای بود ٦ـ طرف و پهلو ـ متمول و ثروتمند ـ اکبر و اصغرش در آسمان است ـ تصدیق روسی ۷ـ کمانگیر عهد باستان ـ برای اتومبیل ها هنگام شب درجاده ها ممنوع است ۸ـ هرغذائی نوعی دارد ـ جزیره‌ای درمدیترانه ـ واحد فروش گردو ـ رشد و تکامل یافتن ۹ـ انواع مختلفش را بریا می کنند و معروفترین آن المپیك است ـ آلوده بزهر است ۱۰ـ علامت جمع غیرذیروح ـ جنس قوی و زیبا ـ مشهور ترین ـ رودی دراروپا ۱۱ـ پایش شل است ـ زردو سیاه آنرا میوه فروش دارد ـ از بین بردن و نابود کردن ۱۲ـ جای لباس درمنزل ـ پیشوند بمعنی مخالف و ضد ـ اشاره و بطور مخفیانه ـ مخلوطانو آبگوشت ۱۳ـ نت منفی ـ انقلابی معروف فرانسه که در حمام کشته شد ـ نزدیکی ۱٤ـ اشرف مخلوقات ـ ازرقص های چند سال قبل ـ مخفیانه و رمزی ۱٥ـ استانی درجنوب شرقی ایران مشتمل بردو ناحیه .

عمودی : ۱ـ کتابی که درزمان انوشیروان به ایران آمد و به زبان پهلوی ترجمه شد ـ اطاق درس ۲ـ بچه بجگر مادر میزند ـ بردو باخت را درپوکر دوبرابر می کند ـ اهل آلمان است ۳ـ از اقسام چراغ ـ مهم‌ترین ـ ا ز ضمایر متصل ـ چاشنی غذاست ٤ـ اذان گفتن ـ مظهر سختی و انعطاف ناپذیری ـ پایان بازی شطرنج رااعلام میدارد ٥ـ عموی حضرت ابراهیم ـ فصلش حالاست نه‌بهار ـ متفکر وآگاه ٦ـ بوی رطوبت ـ اجرت و حقوق ـ آب میوه جوشیده ـ بدترین و شرترین ۷ـ قسمت هاست یا تیر ها ـ واگذار کردن ـ از کمپانی های نفتی ۸ـ نودهم پیش ماست ـ دکتر برای درمان تجویز میکند ـ از کشور های باستانی که فقط نامی از آن مانده ـ مایه حیات ۹ـ همان اما است ـ کوفته بی‌نمك ـ تکمیل کننده ۱۰ـ پیروان ـ حرف همراهی ـ نگفتنی و نمیفتنی ـ شامه‌نواز است یا شامه آزار ۱۱ـ از هم گسیخته ـ وزیر خارجه ایزنهاور که بمرض سرطان مرد ـ اگر مال زین است باید محکم چسبید و اسب سواری را پیشکش کرد ۱۲ـ وسیله نجاری وآهنگری ـ بچه‌شتر ـ زیباتر ازماه ۱۳ـ شهر جاودان ـ مایه اصلی آهنك ـ فوری و زود ـ گاهی ماشین را این طور کرایه می کنند و اکثر اخانه را ۱٤ـ مجلسش رابعدازمرك عزیزان برپا می کنند ـ عقیده و نظر ـ علامت مفعول صریح ۱٥ـ ازشاهان سلجوقی ـ شاعر آنرا آئینه عبرت دانسته .

حل جدول شماره ٤۱۷۹

اطلاعات مردم

اطلاعات مردم

اطلاعات مردم

تقویم اطلاعات

دوشنبه ـ نوزدهم آبان ماه ۱۳٤۸ ، بیست و نهم شعبان ۱۳۸۹ ـ دهم نوامبر ۱۹٦۹ .

ساعات شرعی

استخراج دکتر ریاضی کرمانی

اذان صبح ساعت ٥ و ۱ دقیقه

طلوع آفتاب ساعت ٦ و ۳۲ دقیقه .

ظهر شرعی ساعت ۱۱ و ٤۸ دقیقه .

اذان مغرب ساعت ٥ و ۳۲ دقیقه

تلویزیون ملی ایران

برنامه اول

برنامه امشب

۱٥ـ۱٦ اسلاید و موزیك
۱۷ـ۰۰ اعلام برنامه
۱۷ـ۰۳ اخبار
۱۷ـ۰٥ کودکان « کارتون. بیائید با هم بازی کنیم .با نقاشی قصه بگیم »
۱۸ـ۰۰ توسن
۱۸ـ۳۰ نوجوانان « تولد یك اثر »
۱۹ـ۰۰ ترانه های ایرانی
۱۹ـ۰٦ ورزش
۱۹ـ۳۰ عشق روی پشت بام
۲۰ـ۰۰ وقت طلا است «مسابقه»
۲۰ـ۳۰ مشروح اخبار همراه با فیلم های خبری
۲۱ـ٥٥ پخش مراسم پایان فستیوال فیلم های کودکان از کاخ ابیض
۲۱ـ٤٥ گرفتار
۲۲ـ۳٥ جشن هنر « گروه ملوس »

نیمروز فردا

۱۳ـ۱٥ اسلاید و موزیك
۱۳ـ۳۰ اعلام برنامه
۱۳ـ۳۲ فیلم ماجرای حقیقی
۱۳ـ۰۰ اخبار
۱۳ـ۱٥ موسیقی ایرانی
۱۳ـ۳۰ محله پیتون

برنامه دوم

برنامه امشب

۱۸ـ۰۰ آهنگهای درخواستی
۱۸ـ۳۲ تدریس زبان انگلیسی
۱۹ـ۰۰ ادبیات جهان
۱۹ـ۳۰ گاسپار
۲۰ـ۰۰ ایران زمین
۲۰ـ۳ مشروح اخبار همراه با فیلمهای خبری
۲۱ـ۰۰ موسیقی ایرانی
۲۱ـ۳۰ آخرین مهلت
۲۲ـ۳۰ بحث روانشناسی
۲۳ـ۰۰ اخبار
۲۳ـ۳۰ مرز های آینده
برنامه صبحگاهی فردا
۶ـ۳۲ نیایش
۶ـ۳٥ ورزش
۶ـ٤٥ مضحك قلمی
۷ـ۰۰ اخبار
۷ـ۱٥ واریته
۷ـ۳۰ افسونگر

تلویزیون آموزشی

برنامه فردا

۸ـ۳۰ آهنگها و چشم اندازها
۹ـ۰۰ کودکان و نوجوانان
۹ـ۳۰ پلیس وراهنمائی
۹ـ۳۰ ریاضیات دوره دوم
۱۰ـ۰۰ فیلم آموزشی
۱۰ـ۱۰ فیزیك دوره دوم
۱۰ـ۳۰ برنامه دانش آموزان هنرمند
۱۰ـ٤۰ طبیعی دوره دوم
۱۱ـ۰۰ انگلیسی دوره دوم
۱۱ـ۲۰ علوم اجتماعی
۱۱ـ٤۰ فیلم های داستانی

تلویزیون آمریکا

برنامه امشب

۱٦ـ٤٥ مایك داگلاس
۱۷ـ٥٥ تهران « بیل بورد»
۱۸ـ۰۰ اخبار
۱۸ـ۱٥ برنامه آینده تلویزیون
۱۸ـ۱٦ اطلاعات مخصوص
۱۸ـ٤۰ دنیای بهناور
۱۹ـ۰٥ برنامه جولیا
۱۹ـ۳٥ اندی گریفیت
۲۰ـ۰۰ نمایش لارنس ولك
۲۱ـ۰۰ برنامه مخصوص
۲۲ـ۰۰ نمایش جوئی بیشاب

اقتصادی

طی مهرماه گذشته :
هشتادویک شرکت جدید تأسیس شد

- **دراین ماه دویست و سی علامت بازرگانی تقاضاشد**
- **جمع سرمایه گذاری در شرکتهای قدیم و جدیدبه حدود ۱٫۳۵ میلیارد ریال رسید**

در مهرماه گذشته هفتادو چهار شرکت داخلی و هفت شرکت خارجی به ثبت رسیده است که پنجاه وپنج شرکت بامسئولیت محدود و هفده شرکت سهامی وچهارشرکت تعاونی وسه شرکت نسبی و دو شرکت تضامنی بوده‌است . دراین ماه سه شرکت سهامی عام تقاضای پذیره نویسی خود را باداره تسلیم نموده‌اند که پس از رسیدگی مورد قبول قرار گرفت ودستور انتشاراعلامیه پذیره‌نویسی صادر گردید.

در این ماه‌بیست‌و هشت‌شرکت بازرگانی وبیست ویک‌شرکت‌برای خدمات وشانزده شرکت‌جهت‌امور صنعتی و ده شرکت‌جهت کارهای ساختمانی وسه شرکت برای‌امور کشاورزی وسه شرکت جهت استخراج معادن تاسیس‌یافته‌است.

سرمایه‌گذاری

جمع سرمایه گذاری درشرکت های جدید و قدیم اعم از نقدی و تعهدی مبلغ سیزده‌میلیاردو چهار صدو بیست و نه میلیون وچهارصد و هفتاد ویک هزار ویکصد و یک ریال میباشد .

در شرکت های ثبت شده سابق جمعا دویست و چهل‌و سه تغییر به عمل آمده‌است که از این تعداد پنج پرونده مربوط به تقلیل سرمایه و بیست وپنج پرونده مربوط به افزایش سرمایه‌است .

انحلال

بیست‌و یك شرکت دریك ماهه مزبور بعلت انجام کار ویا تصمیم شرکاء ویا انقضاء مدت برچیده شده است .

در مهرماه امسال جمعا پنجاه‌و شش اظهارنامه دفتر تجارتی جهت اخذ کارت بازرگانی باین اداره رسیده و سه اظهارنامه به علت انصراف صاحبان آن‌ازادامه‌تجارت ابطال گردیده است که در نتیجه پنجاه و سه بازرگان بر تعداد بازرگانان گذشته‌افزوده‌شده‌است.

علائم بازرگانی

درمهرماه امسال جمعا۲۳۰ علامت آن ازایران‌وشصت‌و که یکصد و شصت‌و هشت علامت‌آن از ایران وشصت‌و دوعلامت مربوط به سایر کشور های خارج بوده‌است.از علائم‌فوق یکصدو چهارعلامت مربوط‌به لوازم‌آرایش‌وداروئی بوده که ثبت علائم‌آن‌اجباری است و یکصد وبیست‌وشش علامت بقیه مربوط به سایر کالا های مختلف بوده‌است.

اختراعات

درماه مورد گزارش پنجاه و هشت اختراع اصلی و چهل‌وشش اختراع عهدی در رشته های‌مختلف صنعتی و غیره تقاضای ثبت شده که پس از رسیدگی شصت و پنج اختراع اصلی و پنجاه و سه‌اختراع عهدی در این اداره به ثبت رسیده است .

طرح‌ریزی یك‌اقتصاد ملی (۲)

دیروز در این زمینه سخن گفتیم که اقتصاد ایران اینك با توجه به هدفهای ملی و انسانی در حال شکل گرفتن است . اینکه میگوئیم «در حال شکل گرفتن» حقیقتا به آن اعتقاد داریم ،زیرا علیرغم پیشرفتهائیکه اقتصاد ایران طی سالهای اخیر داشته و توجه بسیاری از رجال و شخصیت های اقتصادی جهان را بخود مشغول داشته است هنوز ، اقتصاد ایران در برابر آنچه‌باید در سالهای آینده باشد ، بسیار ناچیز و ناتوان است . در حقیقت طرحهای بزرگ‌و دست زدن به اقداماتی که در خور یك اقتصاد مترقی و پیشرو میباشد جزء برنامه های آینده کشور میباشد.

قصدتاریخ نویسی‌نداریم‌لیکن برای یك چنین بحث اصولی گاهی لازمست اشاره‌ای به وقایع و حوادث تاریخی بشود . طی ۲۸ سالی که از شهریور ۲۰می‌گذرد اقتصاد ایران چند دوره مشخص داشته است ــ دوره‌اشغال ایران که اقتصاد کشور تحت تسلط و نیاز بیگانگان و تاثیر جنگ جهانی قرار داشت و طبعا سودپرستی بی حد و انتها ، مشخص ترین خصیصه آن بود . اقتصاد ما در این دوره نه فقط رنگ ملی نداشت بلکه حتی‌فاقد استقلال لازم بود . در دوره بعد از تخلیه ایران ، اقتصاد ایران دستخوش هرج و مرج و آشوب و طغیانهای روزمره بود که اداره کنندگان آن دستور گیرندگان از مراکز وابسته‌به بیگانگان بودند و طبعا چنین اقتصادی نمیتوانست مستقل وملی باشد . شعار ها بنفع کارگران عنوان میشد نه بخاطر اینکه کارگر رفاه بدست آورد بلکه بدانجهت که با این شعار های موافق طبع ، کارگران بصورت عوامل لازم برای قیام در برابر دولت تحریك شوند .

دوره بعد از قیام ۲۸ مرداد تحت‌شرائط قبل از قیام‌وحوادثی که به قطع درآمد نفت منتهی گردید ، اقتصاد کشور ما یك اقتصاد متکی بود و طبعا فاقد اوصاف مستقل و ملی بود . تنها بعد از انقلاب سفید ، یعنی بعد از بهمن ماه ۱۳۴۱ است که اقتصاد کشور ما جنبش ملی خود را آغاز کرد . در ایندوره ۷ ساله اقتصاد ما بجای اتکاء به منابع ارزی خارجی ، بیشتر به منابع ثروت داخلی متکی گردید . بخش خصوصی بتدریج

تفسیر اقتصادی روز

شکل گرفت و بصورتی در آمد که امروز کم و بیش میتواندبه فعالیتهای قابل توجه دست‌بزند.

ثبات و امنیت کشور درجلب سرمایه های خارجی به کشور موثر واقع شد لیکن در ایندوره هرسرمایه‌ای که وارد کشور شد ابتدا از «صافی» منافع ملی عبور کرد ، رنك و شکل ملی گرفت و سپس اجازه فعالیت یافت و بالاخره ، مهمتر از همه، هدفهای انقلاب سفید که بیش‌از هر چیز به انسان توجه دارد ، سبب شد که اقتصاد کشور ما از صورت یك اقتصاد کور و کرکه فقط به تولید و ازدیاد ثروت توجه‌دارد خارج شود و به انسان که همه فعالیتها برای رفاه او صورت میگیرد توجه نماید .این هدف بدون درنك دنبال شده است بنحوی که امروز شاهنشاه تامین رفاه کارگران و از آن جمله ساختن مسکن برای آنها را به اندازه تاسیس خودکارخانه ضروری میدانند . تامین کلیه کارگران و کارکنان‌بخش‌عمومی وبخش خصوصی و از آنجمله تعمیم بیمه و بازنشستگی و مستمری برای همه افراد واجد شرائط‌هردو بخش ــ توسعه‌اصول تعاونی براساس نظام جدید از جمله دیگر رئوس طرح ریزی اقتصاد ملی ایران است .

اینك هر صاحب صنعت ، اعم‌از اینکه دولتی باشد یا خصوصی‌باید بیندیشد که الزاما باید رفاه حال کارگران خود را تامین کند و از آنجمله برای آنها مسکن تهیه نماید . در ایجادهر واحد جدید صنعتی باید به این نکته توجه شود که چه اقداماتی برای‌رفاه حال کارگران صورت خواهد گرفت . کشاورزی و معدن ، از این اصل بری‌نخواهد بود . اقتصاد ملی ایران متوجه هدف عدالت اجتماعی و کاستن از اختلافات شدید طبقاتی‌است و این هدف که شاهنشاه به‌دفعات اجرای آنرا به مسئولین امر تاکید فرموده‌اند چیزی نیست که بدست فراموشی سپرده شود. وقتی هدف کلی اینست که‌در این کشور هر کاری برای همه مردم صورت گیرد ، نظام‌تولید در کشور نمیتواند به راه دیگری برود .

شاخص بهای عمده‌فروشی کالا

شاخص بهای عمده فروشی کالا ها درایران درمهرماه گذشته‌نسبت به ماه قبل از آن شش دهم‌درصد افزایش یافت . رقم شاخص دراین ماه نسبت به مهرماه سال قبل۳٫۴ درصد افزایش نشا ن‌می دهد .

شاخص بهای عمده فروشی کالا ها درایران طی هفت ماه اول‌جاری نسبت به رقم مدت مشابه‌سال قبل بطور متوسط ۳٫۴ درصد افزایش یافته است .

علل تفسیر :

درماه مورد گزارش شاخص‌بهای کالا های وارده به کشور هفت دهم درصد ، شاخص بهای کالا های صادره از کشور پنج دهم درصدو شاخص بهای کالاهای تولیدومصرف شده در کشور ٤ دهم درصد بالا رفت .

علت ترقی شاخص بهای کالاهای وارده به کشور افزایش قیمت‌پارچه های‌پشمی ،مصالح ساختمانی فلزی وادویه میباشد .

ترقی شاخص بهای کالاهای صادره از کشور بیشتر ناشی از افزایش قیمت خشکبار ، کتیرا و فرش بوده‌است .

ترقی شاخص کالاهای تولید و مصرف‌شده‌در کشور ناشی‌ازافزایش قیمت مواد خوراکی کشاورزی ، فروآورده های خوراکی و سوخت می‌باشد .

روکش صندلی برای انواع اتومبیل

با رنگها وطرحهای جدید در مدت کوتاه نصب میشود

روکش صندلی اتومبیل درزمستان وتابستان آسایش شما را تامین مینماید
دوزندگی اتومبیل ایرانشهر- شاهرضا اول ایرانشهر تلفن ۶۱۲۳۵۲

ساعات توپ سحر ـ طلوع آفتاب ـ ظهرشرعی و توپ افطار ماه مبارك رمضان ۱۳۴۸ بافق شهرستان تهران برحسب ساعت قانونی رادیو ایران

استخراج ـ عباس ریاضی کرمانی

تهران	رمضان ۱۳۸۹	آبانماه ۱۳۴۸	توپ سحر		طلوع آفتاب		ظهر شرعی		توپ افطار	
			ساعت	دقیقه	ساعت	دقیقه	ساعت	دقیقه	ساعت	دقیقه
جهارشنبه	۱	۲۱	۵	۱	۶	۳۴	۱۱	۴۸	۱۷	۲۰
پنجشنبه	۲	۲۲	۵	۲	۶	۳۵	۱۱	۴۸	۱۷	۱۹
جمعه	۳	۲۳	۵	۲	۶	۳۶	۱۱	۴۹	۱۷	۱۸
شنبه	۴	۲۴	۵	۳	۶	۳۷	۱۱	۴۹	۱۷	۱۸
یکشنبه	۵	۲۵	۵	۴	۶	۳۸	۱۱	۴۹	۱۷	۱۷
دوشنبه	۶	۲۶	۵	۵	۶	۴۰	۱۱	۴۹	۱۷	۱۶
سه‌شنبه	۷	۲۷	۵	۶	۶	۴۱	۱۱	۴۹	۱۷	۱۶
جهارشنبه	۸	۲۸	۵	۷	۶	۴۲	۱۱	۵۰	۱۷	۱۵
پنجشنبه	۹	۲۹	۵	۸	۶	۴۳	۱۱	۵۰	۱۷	۱۵
جمعه	۱۰	۳۰	۵	۹	۶	۴۴	۱۱	۵۰	۱۷	۱۴
شنبه	۱۱	آذر ۱	۵	۹	۶	۴۴	۱۱	۵۰	۱۷	۱۴
یکشنبه	۱۲	۲	۵	۱۰	۶	۴۵	۱۱	۵۱	۱۷	۱۳
دوشنبه	۱۳	۳	۵	۱۰	۶	۴۶	۱۱	۵۱	۱۷	۱۳
سه‌شنبه	۱۴	۴	۵	۱۱	۶	۴۷	۱۱	۵۱	۱۷	۱۳
جهارشنبه	۱۵	۵	۵	۱۲	۶	۴۸	۱۱	۵۲	۱۷	۱۳
پنجشنبه	۱۶	۶	۵	۱۳	۶	۴۹	۱۱	۵۲	۱۷	۱۳
جمعه	۱۷	۷	۵	۱۴	۶	۵۰	۱۱	۵۲	۱۷	۱۳
شنبه	۱۸	۸	۵	۱۵	۶	۵۰	۱۱	۵۲	۱۷	۱۲
یکشنبه	۱۹	۹	۵	۱۵	۶	۵۱	۱۱	۵۳	۱۷	۱۲
دوشنبه	۲۰	۱۰	۵	۱۶	۶	۵۲	۱۱	۵۳	۱۷	۱۲
سه‌شنبه	۲۱	۱۱	۵	۱۶	۶	۵۳	۱۱	۵۳	۱۷	۱۱
جهارشنبه	۲۲	۱۲	۵	۱۷	۶	۵۴	۱۱	۵۳	۱۷	۱۱
پنجشنبه	۲۳	۱۳	۵	۱۸	۶	۵۵	۱۱	۵۴	۱۷	۱۱
جمعه	۲۴	۱۴	۵	۱۹	۶	۵۶	۱۱	۵۴	۱۷	۱۱
شنبه	۲۵	۱۵	۵	۲۰	۶	۵۶	۱۱	۵۵	۱۷	۱۱
یکشنبه	۲۶	۱۶	۵	۲۰	۶	۵۷	۱۱	۵۵	۱۷	۱۱
دوشنبه	۲۷	۱۷	۵	۲۱	۶	۵۸	۱۱	۵۶	۱۷	۱۲
سه‌شنبه	۲۸	۱۸	۵	۲۲	۶	۵۸	۱۱	۵۶	۱۷	۱۲
جهارشنبه	۲۹	۱۹	۵	۲۲	۶	۵۹	۱۱	۵۷	۱۷	۱۲
پنجشنبه	شوال ۲	۲۰	۵	۲۲	۷		۱۱	۵۷	۱۷	۱۲

افزایش درآمددرایران

مورد بحث یك روزنامه معتبر اقتصادی خارجی قرارگرفته است

در سال مالی ۱۳۴۷ بانك ملی ایران از لحاظ گردآوری سپرده ها توفیق فوق‌العاده داشتو توانست که در بین بزرگترین بانکهای جهان ۷ درجه مقام بالاتر از سال قبل را احرازکند .

این مطلب در شماره اخیر روزنامه معروف اقتصادی «امریکن بانکر» که ناشر آمار دقیق اقتصادی بانك های جهان میباشد ذکر گردیده است .

این روزنامه همه ساله آمار دقیقی از پیشرفت های بانك های تجارتی دنیا برحسب توفیق آنان در جمع آوری سپرده های مردم منتشر می کند و درشماره اخیر خودتحت عنوان :«۵۰۰۰ بانك بزرك در جهان آزاد» ،آمار جالبی از ارقام قرازنامه بانك های تجارتی بادرجه بندی آنهابه‌نسبت میزان سپرده ها منتشر کرده است .

جمع سپرده های بانك ملی که در آخر سال ۱۳۴۶ حدود ۵۷ میلیارد ریال بوده در پایان سال ۴۷ به بیش از ۶۷ میلیارد ریال بالغ گردیده و طبق آخرین آمار بدست آمده در پایان مرداد سال جاری برابر ۷۴ میلیارد و ۳۶۶ میلیون‌و ۱۲هزارو ۵۹۹ ریال گردیده است .

ارتقاءمقام بانك‌ملی به ۷درجه‌بالاتر نسبت بسال‌گذشته بعلت بالارفتن درآمدافراد ایران‌و ازدیاد روزافزون بر میزان سپرده های آنان نزد بانك ملی ایران میباشد.

برای افتتاح

حساب پس انداز سودبخش بانك سپه

وتکمیل موجودی تا یکصد تومان وشرکت در قرعه کشی

فردا

فقط تا نیمه شب فردا فرصت دارید

۱۶٬۶۶۰٬۰۰۰ ریال

جوایز حساب پس انداز سود بخش بانك سپه

۱ جایزهٔ ۲٬۵۰۰٬۰۰۰ ریالی — ۸ جایزهٔ ۲۰۰٬۰۰۰ ریالی

۸ 〃 ۵۰٬۰۰۰ 〃 — ۸ 〃 ۲۰٬۰۰۰ 〃

۸۰۰ 〃 ۵٬۰۰۰ 〃 — ۸۰۰۰ 〃 ۱٬۰۰۰ 〃

جوایز فوق بکسانی تعلق میگیرد که

حداقل یکصد تومان تا بیستم آبان ماه ۱۳۴۸ در حساب پس انداز سود بخش خود داشته باشند

علاوه برجوایز فوق بین کلیه کسانیکه موجودی حساب پس انداز سود بخش آنها بین دو قرعه کشی کمتر از پنجهزار ریال نباشد، جوایز استثنائی زیر، قرعه کشی می شود.

یك جایزه ۲۵۰٬۰۰۰ ریالی — یك جایزه ۵۰٬۰۰۰ ریالی

یك 〃 ۱۰۰٬۰۰۰ 〃 — ده 〃 ۱۰٬۰۰۰ 〃

استثنائا امسال کسانیکه موجودی حسابشان تا روز قرعه کشی کمتر از پنجهزار ریال نباشد از جوایز بزرگ و همچنین جوایز استثنائی حساب پس انداز سود بخش، استفاده می نمایند.

کلیه شعب بانك سپه در تهران وشهرستانها تا نیمه شب فردا باز است

استخدام

دو نفر مربی کودکستان کلاس دیده یا با تجربه مورد احتیاج است‌تلفن ۲۴۷۹۱ ۱ـ۲ آ ـ۳۲۷۹

شرکت کفش‌بلا استخدام میکند

۱ـ پنجاه نفر دوشیزه یاخانمی که مایل به انجام کار های فنی باشند،با حقوق مکفی .
۲ـ کارگر کفاش بشرح زیر
الف ـ پیش‌کار
ب ـ وردست
ج ـ پنجه‌کش
د ـ پستائی ساز
۳ـ افرادیکه علاقمند به کار های کفاشی میباشند با حقوق مکفی داوطلبان میتوانند همه‌روزه بغیر از ایام تعطیل به کارگزینی کارخانه کفش بلا واقع درکیلو متر ۲۳ جاده تهران کرج نرسیده به‌کادوانسرانسك مراجعه‌نمایند
۱ـ۵ ـ۳۲۸۲ ن

آژانس تله‌تائر ایران

عده‌ای خانم و آقای‌علاقمند بهترپیشگی را جهت شرکت در برنامه های تائر تلویزیون وفیلم میپذیرد. پهلوی‌امیراکرم‌ساختمان کاشانی طبقه پنجم .
۱ـ۲ آ ـ۲۴۹۰۵

فروشنده آسانسور

شرکت ابوالحسن دیبا و شرکاء بیك فروشنده آسانسور مرد که مشخصات آن بشرح زیر باشد‌برای تمام وقت نیازمند است :
۱ـ سن بین ۲۵ تا ۴۰ سال .
۲ـ تسلط کامل بزبان فارسی‌و انگلیسی
۳ـ آشنایی بامور الکتریکی
٤ـ دارا بودن معافیت نظام وظیفه و یا برك خاتمه خدمت متقاضیان همه روزه از ساعت ٤ الی ٦ بعد از ظهر بدفتر شرکت واقع در خیابان حافظ ـ مقابل پارك هتل مراجعه نمایند .
۱ـ۵ آ ـ۵۵٤۶۲

فروشنده مرد

شرکت ابوالحسن دیبا وشرکاء بیك فروشنده مرد که مشخصات‌آن بشرح زیر باشد برای تمام وقت نیازمند است:
۱ـ سن بین ۲۵ تا ٤۰ سال
۲ـ تسلط‌بزبان فارسی‌وانگلیسی
۳ـ دارا بودن معافیت نظام وظیفه ویابرك خاتمه خدمت.
متقاضیان همه روزه از ساعت ٤الی ٦ بعد از ظهر بدفتر شرکت واقع در خیابان حافظ ـ مقابل پارك هتل مراجعه نمایند.
۲ـ۵ آ ـ۵۵٤۶۰

استخدام میشود

یکنفر مترجم و ماشین نویس مرد که آشنائی کامل‌بزبان‌وماشین نویسی انگلیسی داشته باشد برای تمام وقت بمنظور خدمت در کارخانه قند لرستان واقع در بروجرد استخدام میشود. داوطلبان از ساعت ۸ صبح الی ۳ بعد از ظهر بدفتر شرکت واقع دردروازه دولت جنب پمپ بنزین ساختمان فیات مراجعه نمایند .
۱ـ۲ آ ـ۵۵۶۵۲

استخدام میشود

فروشگاه پیرایش به ۳ نفر فروشنده زن که سابقه فروشندگی داشته باشند احتیاج دارد .
پیرایش ـ لاله‌زار
۱ـ۳ آ ـ۵۶۰۵٤

برای مدیریت فنی کارخانه

یك موسسه تولیدی در شمال ایران یکنفر مهندس برق یاشیمی که حداقل پنجسال سابقه‌کار در کارخانجات‌داشته وبزبان‌انگلیسی آشنا و دارای برك خاتمه خدمت یا معافیت باشد با حقوق مکفی استخدام مینماید . داوطلبان ضمن ذکر مشخصات کامل و سوابق کار و تحصیلات و آدرس شخصی و شماره تلفن با صندوق پستی شماره۱۱۲۲تهران مکاتبه‌فرمایند تا ترتیب مصاحبه حضوری داده شود .

یك کارخانه تولیدی

با شرایط زیر فروشنده استخدام مینماید :
۱ـ تحصیلات‌سیکل اول‌متوسطه
۲ـ سن بین ۱۸ تا ۳۰ سال
۳ـ داشتن برك خاتمه خدمت سربازی یا برك معافیت (غیر‌پزشکی)
٤ـ داشتن ضامن معتبر .
متقاضیان درخواست خود رابا ذکر نشانی کامل و شماره تلفن بضمیمه یك قطعه عکس به‌نشانی صندوق پستی شماره ۱۱۲۳ ارسال دارند .
۱ـ۲ آ ـ۵۵۹۸۶

یك واحد بزرك نساجی

واقع در تهران بیك نفر مهندس مکانیك که حداقل پنج سال‌سابقه کار داشته باشد برای ریاست نگهداری ماشین آلات نیازمند است .
داوطلبان ضمن تعیین میزان حقوق ماهیانه مورد تقاضا مشخصات کامل خود را همراه با یك قطعه عکس بصندوق‌پستی شماره ۷۰۰ ارسال دارند .
۱ـ۳ آ ـ۲۴۸۲۹

شرکت مختلط ایرانی ـ آلمانی بیك کارمند آشنا به امور گمرکی وحق‌العمل کاری که‌بزبان‌انگلیسی بتواند صحبت و بنویسد برای خدمت در جلفا احتیاج دارد دد خواستهای خود را بصندوق‌پستی ۱۱۶۰ تهران ارسال فرمائید .
۱ـ۳ آ ـ۵۶۰۰۲

استخدام راننده

شرکت سهامی زیمنس ایران به یك راننده‌با گواهینامه‌دو شخصی و معافیت نظام وظیفه که حداقل دوسال سابقه کار داشته ومحل سکونتش قلهك یا اطراف قلهك باشد احتیاج دارد .
واجدین شرایط میتوانند هرروز از ساعت ۷ الی ۱٤ به کارگزینی شرکت واقع در خیابان تخت‌جمشید ، شماره ۳۲ مراجعه‌نمایند.
۱ـ۳ آ ـ۵۵۲٤۲

شرکتی تاسیساتی

بچند نفر رویکار ورزیده شوفاژ و تهویه نیازمند است بین ساعت ۵ تا ۶٫۵ بد از ظهر بنشانی خیابان آبان کوچه عقیلی شماره ٤۳ مراجعه شود .
۱ـ۲ آ ـ۲٤۶۳۵

بیك سکرتر مسلط بربان‌انگلیسی و تایپ انگلیسی فقط برای بعد از ظهر ها تلفن ٦٤۲۲۲

استخدام تعمیرکارماشین لباسشوئی

یك نفر تعمیرکار ماشین لباسشوئی برای تعمیر و سرویس ماشین لباسشوئی استخدام میشود، بشرکت لردالکترونیك خیابان نادری مقابل شیروانی مراجعه فرمائید .
۱ـ۲ آ ـ۵۵۹۵۲

بانك‌بازرگانی ایران چند نفر تحویلدار جهت شعبه‌اصفهان با شرایط زیر استخدام مینماید واجدین شرائط میتوانند به اداره کارگزینی کل مراجعه نمایند:
۱ـ سن حداقل ۲۱ سال و حداکثر ۳۵ سال
۲ـ داشتن برك خاتمه خدمت نظام وظیفه یا معافیت دائم از خدمت زیر پرچم .
۳ـ مدرك تحصیلی دد حدود سیکل دوم متوسطه
٤ـ سپردن دویست هزار ریال وثیقه ملکی و یا یکصد هزار ریال وجه نقد .
۵ـ داشتن دو نفر معرف معتبر.

بانك بازرگانی ایران

دکتر دارو ساز جهت

شهرستان نیازمندیم ۳۳٦۴۵۰
۱ـ۳ آ ـ۳۲۸۰

راننده پایه یك

استخدام میشود ۹۵۰٫۵۵
۱ـ۵ آ ـ۳۲۲۱

تلفنچی باتجربه

استخدام میشود ۹٦۲۰۲۱
۱ـ۵ آ ـ۳۲۲۰

شرکت تبلیغاتی پویا

جهت تکمیل کادر بازاریابی خود چند نفر ویزیتور ورزیده که در کار تبلیغات سابقه کار داشته باشندباحقوق مکفی‌استخدام مینماید تلفن ٦۸۳۸۹
۱ـ۵ آ ـ۳۲۱۸

۱۸ نفر خانم و آقای‌دیپلمه

پس از یك دوره یکماهه کارآموزی حسابداری مشغول بکار خواهند شد ۳۳۵۰٤۰
۱ـ۵ آ ـ۳۲۰۲

استخدام میشود

۱ـ دوشیزه یا بانوی آشنا به ماشین نویسی و مکاتبات بزبان های انگلیسی و فارسی (در صورتیکه فرانسه بداند حق تقدم خواهند داشت) برای تمام وقت برای یك شرکت انتشاراتی و مطبوعاتی .
۲ـ دوشیزه یا بانو یا آقائی که بامور کتابفروشی آشنائی داشته و به زبان انگلیسی تسلط داشته باشد برای تمام وقت .
داوطلبین میتوانند روز سه‌شنبه بین ساعت ۵ الی ۷ بعد ازظهر به فروشگاه شماره ۲ انتشارات خوارزمی ـ خیابان شاهرضا مقابل در ورودی دانشگاه‌مراجعه نمایند .
آ ـ۵٦۰۹۸

چند نفر راننده دوشخصی

و همگانی احتیاج داریم پارس ماشین جنب فروشگاه بزرك‌ایران طبقه پنجم .
آ ـ۲٤۹۵۹

بیکنفر که درنصب وتعمیر

آبگرم‌کن و بخاری وارد باشد نیازمندیم . جهان‌سرویس۲٤۰۵٦
آ ـ۲۵۰٤۳

منشی

یك شرکت آمریکائی بیك‌نفر خانم یا آقای باتجربه در کار منشی‌گری ، ماشین‌نویسی‌فارسی‌و انگلیسی و شورت‌هند برای تمام وقت نیازمند است . متقاضیان بوسیله صندوق پستی ۳۳۸۰ تهران مکاتبه نمایند . و یا با تلفن شماره ۷۷۳۳٤۳ تماس بگیرید .
۱ـ۳ آ ـ۲۵۰٤۵

بانوی میانه سال

باسواد با تجربه در پرستاری نوزاد وا داره مستقل منزل با شرایط مناسب مورد نیاز است تلفن : ٦٤۹۲۰ ـ ۲ تا ٤ بعد از ظهر
۱ـ۳ آ ـ۵٦۳۰۰

دوشیزه یابانو جهت

سنگدوزی یا خیاطی یاگلدوزی با دست و چرخ برای تمام روز موردنیاز است مراجعه بتلفن ٤۸۷٤۸ بین ساعات ۱۰ تا ۱۲ صبح
۱ـ۲ آ ـ۳۲۹۸

موسسه رینون

بچند نفر فروشنده مرد و یك نفر بانو یا دوشیزه که در امور ماشین‌نویسی وارد باشد با حقوق مکفی نیازمند است داوطلبان به نیروی هوائی سی متری وشوق طبقه‌فوقانی‌بانك اصناف‌آموزشگاه رانندگی بهزاد از ساعت ۸ صبح تا ۱۲ مراجعه فرمایند تلفن های ۷۹۲٦۰۱ و ۷۹۱۱۵٦ و ۷۹٤۵۷۲
۱ـ۲ آ ـ۳۳۰۱

آموزشگاه بهمن و بهزاد

بچند مربی ۲ همگانی نیازدارد
۷۹۱۱۵٦ ـ ۷۹٤۵۷۲
۱ـ۲ آ ـ۳۳۰٦

GERMAN PHARMACEUTICAL FACTTRY requires a joung lady as SECRETARY typewriting in English and Farsi The position is a full-time job. Please call Telephone No. 78 02 41

شرکت امریکائی در طهران احتیاج به استخدام تمام‌وقت یکنفر خانم یا آقای جوان ایرانی که کاملا مسلط بزبان انگلیسی‌باشند دارد. کسانیکه تحصیلات‌دانشگاه دار ندارحتم هستند .
تلفن های ۹۵٤۹۱۹ ـ ۹۵۳۲۵٤ یا صندوق پستی۲۵٤۰
آ ـ۲۵۰۰۵

نیازمندیهای شما

تلفنهای ۳۱۱۲۲۴ و ۳۱۱۲۲۰

استخدام

استخدام حسابدار

یك شركت معظم تجارتی بچند نفر حسابدار كه زبان انگلیسی بدانند برای تمام‌وقت نیازمند است داوطلبان تقاضای‌خودرا با تعیین سن وپایه تحصیلات ، میـران اطلاعات حسابداری ومبلغ حقوقی كه ماهیانه درخواست دارند بـا شرح سوابق كار كه تاكنون‌بعهده داشته‌اند بخط‌خود نوشته‌وبا ضمام یك قطعه عكس بصندوق پستی شماره ۶۹۲ ارسال فرماینـد تـا ترتیب انتخاب و استخدام عـده مورد نیاز از طریق آزمایش‌داده شود .

۱ـ۳ آ ـ ۵۵۸۳۸

استخدام راننده

انجمن ملی حمایت كودكان چند نفر راننده دارای گواهینامه پایه ۲ همگانی كه تحصیلات آنان سیكل اول متوسطه باشد استخدام مینماید .

خواستاران میتوانند حداكثر تا تاریخ ۲۲ آبانماه جاری با در دست داشتن فتوكپی گواهینامه رانندگی و مدرك‌تحصیلی ازساعت ۸ صبح الی ۱۲ به‌كارگزینی‌انجمن واقع در خیابان پهلوی . بالاتر از میدان ولیعهد . خیابان خسرو خاور شماره ۲۹ مراجعه نمایند .

چند نفر دوشیزه جهت

بسته‌بندی در لابراتواری مـورد نیاز است حداقل سن ۱۴ سال دارای گواهینامه ششم ابتدائی نشانی خیابان فردوسی شمالـی پلاك ۱۳۶

موسسه تولیدی در خارج از مركز به دو نفر متخصص در كار های بافندگی ماشینهای راشـل و كتن و دستگاه رنگرزی و تكمیل با حقوق مكفی استخدام مینماید . واجدین شرایط بـه تلفن ۳۳۳۶۲۵ بین ساعت ۱۰الی ۱۲صبح مراجعه نمایند . تاترتیب ملاقات داد شود .

به تعداد ۱۵ نفر خانم

علاقمند به فن آرایش و زیبائی‌ك تا نحال دوره و كلاسی رانديده باشند مورد احتیاج است ، تا كلاسی برای آنان تشكیل داده و سپس استخدام گردند . كلیـه وسائل نیز مجانا در اختیـار قبولشدگان گذارده‌میشود لطفا آدرس دقیق یا ذكر نمره پلاك را به‌صندوق پستی ۱۸۱۹ و۱۱بفرستید تا پرسش نامه های لازم ارسال گردد .

۱ـ۱۲ آ ـ ۵۰۷۴۲

PHARMAZEUTISCHES INDUSTRIE-UNTERNEHMEN sucht einen BILANZBUCHHALTER mit guten Steuerrechts-Kenntnissen. Beherrschung der deutschen Sprache ist erforderlich englisch wüns Militaerdienst ist Voraus chenswert. Abgeleisteter setzung. Senden Sie bitte Ihre Bewerbungsunterlagen an P.O Box 1885 oder rufen Sie uns unter Telefon Nr. 78 02 41 an. Zeugnisse sind bei der Vorstellung mitzubringen.

دونفر مربی كودكستان كلاس دیده یا با تجربه مورد نیازاست تلفن ۲۴۷۹۱

آ ـ ۳۲۷۹ ۱ـ۲

چند نفرقاب ساز ورزیده

و دو نفـر سرپرسـت سـری كادرمورد‌نیاز است آبعلی خیابان جوادیه شركت سامین .

پرس‌اجنت استخدام میكند

تحصیلدار باسواد كافـی ـ موتوسیكلت و معادل یكصدهزار ریال ضمانت از ساعت ۱ تا ٤ بعد ازظهرفردا مراجعه فرمائید میدان ۲۵ شهریور فوقانی بانك پارس پرس‌اجنت .

كانون هنری پاترا

عده‌ای خانم و آقا جهـت هنرپیشگی برای بازی در فیلم های فارسی و تآتر و تلویزیون میپذیرد . احمد كاشانی كارگردان تآتر . دروازه دولت روبروی پمپ بنزین كوچه حمیدالدوله تلفن ۳۱٤۵۳۹

آگهی استخدام

بیمارستان وزارت دادگستری بیك نفر پزشك متخصص علـوم آزمایشگاهی برای قبل از ظهـر ها احتیاج دارد داوطلبان می ـ توانند همه روزه در ساعات‌اداری بدفتر بیمارستان مراجعه نمایند.

جراح و رئیس بیمارستـان دادگستری ـ دكتر حسین حكمت

بیكنفر دوشیزه

یا بانوئی كه كاملا وارد بكار آرایشگاه زنانه باشد نیازمنداست. خیابان تاج دریان‌نو خـیابان دوازدهم آرایشگاه رزیتا مبتدیان از مراجعه خودداری نمایند .

۱ـ۲ آ ـ ۵۶۱۹۰

اطلاعیه کلاس حسابداری

از كلیه كسانیكه در كـلاس حسابداری كاخ‌دانش نامنویسی نموده‌اند خواهشمند است ساعت ۷ بعدازظـهر روز ۲۵و۸و۴۸ در محل كاخ‌دانش حضور بهمرسانند .

آگهی مدرسه گرلاوین

از كلیه فارغ‌التحصـیلان كلاسهای خیاطی كاخ دانش‌دعوت میشود برای شركت در مـراسم امتحانات‌مجددكه وسیله نمایندگان مدرسه گرلاوین پاریس در تهران انجام میگردد بدفتر كاخ دانش مراجعه نمایند كـانیكه در این امتحان موفق شوند از مدرسـه گرلاوین پاریس دیپلم دریافت خواهند داشت .

كاخ دانش‌نماینده رسمی مدرسه گرلاوین پاریس

كاخ دانش

خیابان نادری . پاساژ معتمد. خیابان فرانسه. كوچه مرجان. ۵۵۷۹٤۷

خرید

فرش كیهان تلفن ۷۶۳۷۷۶

خریدار انواع قالی وقالیچه

در منازل می‌باشدلطفا یادداشت فرمائید برای معاملات همه نوع فرش با تلفن ۷۶۳۷۷۶ فـرش كیهان مكالمه فرمائید خیابـان روزولت میدان ۲۵ شهریور

فرش رضوی تلفن ۷۶٤۸۰۰

خریدار انواع فرشهای كهنه

و نو صادراتی سنگین قیمت و فروشنده بهترین فرش های نـو كاشان روزولت میدان ۲۵شهریور

فرش پارس‌نو ۷۳۳۰۶

فرشهای كهنه و سنگین قیمت جهت صادرات باوجه نقد ازمازل با عالیترین قیمت خریداریم صمنا قبوضات فرش بانكی ارزیابی‌شده زیادترخریداریم تلفن۷۳۳۰۶

٤ـ۲۶ آ ـ ۳۱۵۷

نمایشگاه فرش گلشن تلفن ۶۲۱٤۲۱

همه نوع فرشهای كهنه خریداریم وهمه رقم فرش نو موجود میباشد فرشهای كهنه با نو معاوضه‌میشود خیابان پهلوی بالا ایستگاه بیمه جنب بانك ملی یوسف‌آباد

فروشگاه‌شایان ۶۱۳۳۸۱

با اطلاع تلفنی خریـدار هرنوع قالی قالیچه‌كهنه نو جهت‌صادرات بحجال تلویزیون اجاق گـاز ـ لباسشوئی بخار و غیره

۱ـ۳۲۳۰ ۱ـ۲۶

فروشگاه فرش فروردین

تلفنهای ۶۱۱۶۵۵ و ٤۳۰۸۵ با پول نقد و قیمت عالی فرشهای كهنه را جهت صادرات خریداریم خیابان شاه جهاد ا ر دیبهشت

فرش محسن بورس فرش تبریزفرش های كهنه ونو شما نقدا خریداری ومعاوضه می‌شود تلفن ۶۰۹٤۰

سیمتری بین‌شاه وحشمت‌الدوله

بخاری

جنرال سرویس

رنك و سرویس انـواع بخاری آبگرمكن ماحصل‌و نقل ۶۰ تومان ۷۹۳۰۵۷

موسسه فنی نوریكار

نصب و تعمیر و رنك آمیزی یخچال . لباسشوئی ، اجاق‌گاز. آبگرمكن بخاری تلفن ٤۰۶٦٤

آ ـ ۳۰۹۶ ۱ـ۱۳

تكنیسین‌آریا ۷۶٤۶۰۸

رنك‌وسرویس انواع بخاری‌و حمل ونقل۶۰تومان‌سرویس كامل آبگرمكن ۳۰ تومان

۱ـ۲۶ آ ـ ۲۹۲۵

رنك سرویس هرنوع

بخاری و آبگرمكن ۷۶۵۲٦٤

۱ـ۵ آ ـ ۲۶۶۶

سرویس آبگرمكن بخاری ۶۴۱۰۶۱

روكش برزنتی كولر با سرویس مجانی تلفن ۷۹۰۱۸۸

۱ـ۲ ۱ـ۲ ۳۱۰۶

تعمیرات

تعمیرگاه تلویزیون‌الكترون تلفن ۷۶۳۶۸۴

تعمیر تلویزیون های R.C.A شاوب لورنس ـ تلفنكن‌ـسیمرا فیلیپس ـ وسایر مارکها ونصب كنورتور و آنتن تمام كانال بـا سرویس مجهز سیار بویـژه شمیرانات

اهم الكترونیك سرویس

تعمیر تلویزیونهای شاوب لورنس R.T.I. فیلیپس ـ تلفنكـن گروندیك و كنورتور ٦۲٤۸۱۷

آ ـ ٤۰۰۱ ۱ـ۱۰

یگانه تعمیرگاه مجهز R.T.I-R.C.A

فیلیپس . شاوب‌نورس. تلفونكن. وستینكهاوس بلاپونكت و تلویز یونهای اروپایی وامریكائی . تلفن ۶۹۵۱٤ و ٤۲۷۳۳

۱ـ۵ آ ـ ۳۱۲۶

غرب الكترونیك

تلفنهای ۷۶۵۲۱۷ و ۷۵٤۵۰

تعمیرگاه مجهز تلویزیون های اروپائی و امریكـائـی و نصب كنورتوراتوماتیك آلمانی‌باتضمین كتبی و سرویس سیار در منـازل

آ ـ ۳۱۰۸ ۱ـ۱۰

نصب آنتن تمام كانال دوطبقه مخصوص انواع تلویزیون تلفن ۷۱۳۳۱

بارديد فی آنتن در هر نقطه‌تهران

آ ـ ۳۰۹۷ ۱ـ۲۶

سرویس تلویزیون گارانتی

سرویس سیار RT I — CA مدیاتور حرال الكتریك در تهران ویژه شمیرانات تلفن ٦۲۸۳۷۱

شركت تلویزیون سرویس

آر‌سی‌ـآ R.C.A تعمیرانواع تلویزیون ۳۱۳۲۷۸ و ۳۱۳۲٦۲

تعمیرگاه یخچال فریجیدر

تحت نظر متخصص ۳۰ سـال تجربه در امور یخچال ـ لوازم یدكی موجود است تلفن۷۲۳۳۶

آ ـ ۳۳۰۸ ۱ـ۱۳

ماشین آلات و اتومبیل

فروش آژانس‌شایسته۳۰۵۳۴۹ معرف و خـریدار فوری املاك شخصی سـاز در شمیر و شمیرانات ـ خانه ـ مستغلات ـ ویلا

زمین فروشی اوكازیون پهلوی بلوار ناهید

شمالی و بمساحت ۵۱۰ متـر ۲۰٤۰×۲۵ متر با آب لوله‌كشی تهران كه تمامی اقساط پرداخت شده ـ مسطح و متناسب احداث ویلا

آژانس شایسته ۳۰۵۳۴۹

خانه شخصی ساز فرح‌بالای تخت‌طاوس

بمساحت ۳٤۰ متر طبقه اول سالن وناهارخوری هال ـ پاسیو اطاق دفتر ـ آشپزخانه ـ حیاط خلوت بالا ٤ اطاق خواب هال و حمام با‌تضمام سالن بزرك‌وسرویس در قسمت تحتانی باتلفن‌ـ كولر وپرده های منصوبه .

دراختیار آژانس شایسته ۳۰۵۳٤۹

مستقل فروشی ۳ طبقه مجزا جدید ساز امیرآباد مقابل پارك فرح

هرطبقه ۵ اطاق هال و كلیه لوازم مجزابا لوله‌كشی ورادیاتور های شوفاژ و كانال كولر ـ میـران اجاره قابل توجه .

آژانس شایسته ۳۰۵۳٤۹

اراضی نارمك تهران‌پارس بول شرطی امینی تلفن ۷۹۰۰۹۰

خانه های نقد و اقساط‌در نارمك تلفن ۷۵۱۳۲و۷۹۰۰۹۰

۱ـ۱۰ آ ـ ۳۱۱۲

لاله‌زار بنگاه كوشان ۳۳۹۷۸٤ با ۳۲ سال سابقه و حسن شهرت فروشنده املاك در همه جا لطفا با تلفن دستور فروش بفرمائید

۱ـ۱۰ آ ـ ۵۵۰۳۰

اراضی جنت‌آباد مركز معاملات تلفن ٤۵۱٤۲

۱ـ۲۶ آ ـ ۳۲٤۰

خیابان حافظ كوچه بیژن

شماره ۱۷ خانه سه طبقه هر طبقه دارای سه اطاق با سرویس و آشپزخانه مدرن كولر تلفـن تا تلفن ٤۶۸۹۹ تماس بگیرید.

۱ـ۳ آ ـ ۳۲۸٤

فروش یا شركت

محلی بمساحت شش‌هزار متر با برق فشار قوی و تلفن و دوهزار متر سالن نزدیك سه راه آذری مناسب كارخانه یا انبار برای فروش یا مشاركت آماده است تلفن ۲۰۶۳۸

۱ـ۲ آ ـ ۲٤۸۵

چندین قطعه زمین

در بهترین نقاط قیطریه بـه مساحت ۳۰۰۰ متر یكجا وتفكیك شده بقطعات ٤۰۰ متر و ٤۵۰ متر و ۵۰۰ متر فوری بفروش‌میرسد تلفن ۷۵٦۹۵۷

۱ـ۲ آ ـ ۳۲۹۳

دربهترین نقطه خیابان پهلوی

ایستگاه محمودیـه خیابـان فرشته زمینی بمساحت ٤۳۰ متر بعلت مسافرت فوری بفروش‌می‌رسد تلفن ۷۵٦۹۵۷

آ ـ ۳۲۹٤

داودیه اولین فلكه

دو فواره زمین دربهترین نقطه داودیه بر خیابان ۱۵ متری بمساحتهای ٤۵۰ متر و ۳۰۰ متر بعلت مسافرت فوری بفروش میرسد تلفن ۷۵٦۹۵۷

۱ـ۲ آ ـ ۳۲۹۲

فروش فوری

یك قطعه زمین بمساحت۲۵۰۰۰ متر مربع واقع در ۷ كیلومتری جاده‌تهران ساوه ازاراضی‌اسمعیل آباد‌محصور با سه حلقه چاه نیمه عمیق و موتور پمپ كه برای ایجاد انبار و باغ مناسب می‌ـ باشد بعلت مسافرت بفروش‌میرسد تلفن های ۷٦۱۱۰۹ و ۷۳۱۰۵

۱ـ۵ آ ـ ۳۳۰۹

خانه‌ای واقع درجمشیدآباد

شمالی یكصد متر سرویس كامل بعلت مسافرت بفروش میرسدتلفن ٤۵۲۲ صبحها از ۱۰ تا ۱۲بعد از ظهر ۵ تا ۹

آ ـ ۲۵۰٤۱

مزایده می‌شود

بورس املاك شمیران

دفتر براتی باغ فردوس ۸۵۲۵۷۵

۷ـ۲۶ آ ـ ۲۸٦۸

دفتر پارس هرنوع خانه

ومستغل و زمین درعباس‌آباد و شمیرانات برای‌شما خریداری و معاوضه مینماید . تلفن۷٦۱۵۵۸

۱ـ۲۶ آ ـ ۲٦۵٤

زمینهای زعفرانیه دره فشلاق مكانیر وسعادت آباد عباس‌آباد ، فرح‌زاد

را خریداریم بازرگانی حلالی خیابان پهلوی تلفن‌های ۲٦۲٤۱۱ و۲٦۲٤۱۹۳

۱ـ۲۵ آ ـ ۴۵۵۵٦

زمینهای (كوی افسریه)را نقدا

خریداریم تلفن ۳۳۳۰۵۸

۱ـ۷ آ ـ ۳۱۹۰

اراضی عباس‌آباد خریداریم ۷۵٤۹٦

۱ـ۱۳ آ ـ ۲۹۹۸

بورس اراضی شمال غرب

تهران دفتر امین ٤۲۳۲۷

۱ـ۱۵ آ ـ ۲۷٤۸

اراضی شمس‌آباد وكاظم‌آباد

خریداریم املاك‌پارس ۷۷۰٤۷۹

آ ـ ۳۲٦۹ ۱ـ۵

اراضی كوهك جاده كرج

جنت‌آباد باغ‌فیض‌كیشا خریداریم پزشكیان تلفن ۹۵۱۷۷۹

آ ـ ۳۲۷۳

اراضی عباس‌آباد خریداریم

۷٦٤۹۷۳

۱ـ۲٦ آ ـ ۳۱۷۵

اراضی دروس چالهرز مبارك آباد

خریدارو فروشنده‌ایم ۷۷۱۸۳۵

۱ـ۳ آ ـ ۳۳۰۳

اجاره داده می‌شود

آپارتمان شش اطاقه‌نوساز

با سرویس ایرانی و خارجی و شوفاژ و كولر و افـاف حدود تلویزیون اجاره داده میشود تلفن ۳۵۰۰۸۷

۱ـ۵ آ ـ ۳۲۸٦

داودیه تلفن ۷۷۲۷۸۰

آپارتمان پنج‌اطاقه كامل‌و‌كولر

۱ـ۲ آ ـ ۳۲۵۵

سه دستگاه آپارتمان

هریك سه اطاق با سرویس ـ كولر ـ شوفاژ ـ شاهرضا مقابل سینما دیانا برای محل كار اجاره داده میشود تلفن ٤۹۹۷۳ صبح تا ظهر

۱ـ۳ آ ـ ۲٤٦۸۱

یكدستگاه آپارتمان

واقع درخیابان فردوسی مقابل فروشگاه‌فردوسی‌دارای چهاراطاق با آب وبرق باجاره واگذارمیشود برای اجاره بین ساعت ۱۵ تا ۱٦ به تلفن ۸٤۱۹۵ مراجعه نمایند

۱ـ۲ آ ـ ۲٤۳۹

قابل‌توجه شركتهای معتبر

چند دستگاه آپارتمان با كلیه وسائل مدرن واقع در خیابان تخت‌جمشید برای دفتر كار اجاره داده‌میشود. لطفا به تلفن ٤۷۱٤۵ مراجعه فرمائید .

۱ـ۵ آ ـ ۲٤۸۰۳

اجاره داده میشود

بین خیابان پهلوی و تلویزیون یكدستگاه آپارتمان مدرن دارای چهار اطاق با تلفن و كولر طبقه سوم ـ قیمت ۹۰۰۰ ریال اجاره داده میشود ـ تلفن ٦۲۱۲۵٤

آ ـ ۳۳۰۷ ۱ـ۳

درخیابان بهار

۵ اطاق و هال . حیاط . تلفن طبقه اول ساختمان مدرنی بـا گاراژ اف‌اف تلفن ۷۸۲۰٤۰

۳۱ـ آ ـ ۳۳۰۰

اجاره میشود

موسسه امور خارجیان

مخصوص اجاره منازل تخت‌ـ جمشید شرقی‌گاشی ۵۰۳ ـ۷۱۷۸۲

۲۵ـ۲۶ آ ـ ۲٤۰۷

یكدستگاه ساختمان ۴طبقه

كه طبقه ٤ اطاقه باشد برای‌اجاره موردنیاز است بتلفنهای ٤۹۷۱۳و ٦۱۲۹٦٤ مراجعه شود .

۱ـ٤ آ ـ ۳۲۸۷

واگذاری میشود

واگذار میشود درشاهرضا

نزدیك میدان فردوسی طبقه دوم چهار اطاق برای دفتر یا تلفن و كولر ۵ تا ۷ بعد ازظهر با ۳۳۹۷۸٤ مذاكره بفرمائید .

۱ـ۲ آ ـ ۵٦۲۸۸

معاملات پول

پول‌موجود است

پول درمقابل املاك‌شمال شهر و شمیرانات‌موجود است. بتلفنهای۳۳۹۰٦۷ و ۳۳٦۸۸۵ مراجعه‌شود

لاله‌زار نوساختمان البرز طبقه‌اول وام در مقابل‌تلفن‌مبدهیم ۳۳۹۳۲۰ و۳۳۳۳۰۳

پول شرطی با قیمت

بانك موجود است تلفن ٤۵۱٤۲

وام درمقابل تلفن فوری ۳۳۷٤۳۷

پول نومانی دوشاهی تلفن ۷۳۵٤۱

وام در مقابل تلفن ۳۳۷٤۳۷

وام درمقابل‌تلفن۷٦۵٦۸۸

وام درمقابل‌تلفن ۷۵۷٦۲۹

پول شرطی موجود ٦۷٦۵۷

۱ـ۲٦ آ ـ ۳۳۱۱

مورد نیاز

پول شرطی نیازمندیم ٤۸٤٦۳

پول‌شرطی با سودبانكی٤۸٤٦۳

پول‌با كمترین‌بهره‌موجود٦۲٤۸۷۳۵

۱ـ۱۰ آ ـ ۳۲۹۳

پول شرطی نیازمندیم ٦۷٦۵۷

۱ـ۲٦ آ ـ ۳۳۱۰

قبوض اصلاحات ارضی

قبوض‌اصلاحات ارضی‌وسهام پاكیور ۳۲۷۲۹و ٦۲۷٦۹۷

قبوض‌قالی

قبوض فرش بانك

كارگشائی را چند در صـد اضافه‌تر از قیمت ارزیـابـی خریداریم سبزه میدان سـرای حاج‌رحیم خان عبدالله‌محسنی تلفن ۲۳۱۱۰

قبوض قالی بانك كار ـ گشائی اضافه نرازقیمت ارزیابی شده خریداری میشودفرش اردهالی‌اول بازار كفاشهاسرای‌مهدیه تلفن ۲۳٤۸۲

قبوض قالی و قالیچه بانك

كارگشائی را بحد اكثر قیمت خریداریم ، سبزه‌میدان اول‌سرای حاج رحیم‌خان خامسی تلفن۵۸٦٦۰

تدریس خصوصی

انگلیسی یا فرانسه

توسط خارجی تلفن ٤۷۱٤۱

مكالمه انگلیسی توسط خارجی

ساعتی فقط ۱۰ تومان ٤۲۵۰٦

۱ـ۵ آ ـ ۳۱۷۹

تدریس‌خصوصی توسط دبیـر

جلسه‌ئی ۵۰ ریال ۳۳۸۱٦۸

۱ـ۲ آ ـ ۲٤۸۰۵

تدریس فیزیك و شیمی

توسط بانوی لیسانسیه۸۸۰٦۵۸

۱۵ـ۱۵ آ ـ ۲٦۷۱

ریاضیات فیزیك شیمی‌مكانیك

ناصری دبیر ریاضی ۷۵۳۸۹

آ ـ ۲٤۹٤۱

كلاس فرانسه و انگلیسی

توسط بانوی خارجی خیابـان قدیم شمیران بین پیچ شمیران و چهار راه حقوقی شماره ۹۹ فتوآندره طبقه دوم دست‌چپ

۱ـ۲ آ ـ ۳۲۹۹

فروش اتومبیل

فروشگاه توكل‌جیپ و لندور

میدان باغشاه سیه تلفن ٤۷۰۷۵

بنز اس ۲۸۰ مدل ۱۹۷۰ رنك های متالیك موجود است‌تلفن

۷٦۵۵۵۳

۱ـ۳ آ ـ ۲٤۳۱۵

یكدستگاه دوج استیشن مدل ۱۹٦۵ و شش دستگاه والیانت استیشن‌مدل ۱۹٦٤ از طریق‌مزایده بفروش میرسد ـ برای شرایط فروش به نمایندگی سازمان‌ملل متحد ـ خیابان تخت جمشید ـ خیابان‌بندرپهلوی پلاك۱۲مراجعه نمائید .

۱ـ۲ آ ـ ۵٦۳۲٤

نمایشگاه اتومبیل فیروزه

اتومبیلهای آریا و شاهین را بدون پیش‌قسط بفروش میرساند خیابان سپه بعد از مجلس سنـا ایستگاه خورشید جنبه بانك‌پارس

۱ـ۲٦ آ ـ ۳۳۰۵

بفروش میرسد

اوپل كادت مدل ٦۷ چهار در ـ آبی رنك بسیار تمیز ـ از ساعت۹صبح الی ۱۲تلفن۶۲۷٤۵۰

كرایه

اتو لوكس

اتومبیلهای تشریفاتی باراننده برای داخل وخارج تهران میدان فردوسی تلفن ٤٤٦۰۵ و ٦۱۱۲۷۰

كامیون و وانت

جرثقیل و تریلی جاسب ۲۵۷٦۳ و۲۵۷٦۵ و ۲۷۸۱۸

۱ـ۲٦ آ ـ ۳۳۰۲

مبل و فرش

شستشوی مبل و فرش ساحل

نظافت مبلمان و پلیش بوسیله دستگاه برقی در جـای خـود ۹۵٦۵٦۵

شستشوی مبل و فرش ادیب

مبل و فرش تشكهای ماشین در جای خود تمیز مینماید و ۹۵۲٤۵٤

آ ـ ۲٤۲٦

شستشوی مبل وفرش‌كلین سرویس مهر مبتكر وپیشرو

نظافت مبل و فرش در جای‌خود باموادآزمایش شده با دستگاه منحصر بفرد تلفن ۹۵۲۵٤٦

دوراكلین سرویس‌آمریكا

خشكشویی مبلمان فرش وابسته بكارخانجات تاول ماستر ایران ۷۵۸۳۹۵ و ۷۵۸٤۹٦ و ۷۳٦۸۳

كارخانه قالی‌شوئی داوید

فردوسی ۱۳۱ تلفن ۳۱۲۵٤۲

۳۰ـ۲ آ ـ ۲۹۷٤

فروشگاه و نمایشگاه

فروشگاه و نمایشگاه‌آسیا

یخچال ـ تلویزیون ـ اجاق گاز و فرش عادلانه خریداریـم شاه چهارراه پیروز تلفن۶۱۲۸۳۲

فروشگاه حالقی

تلفنهای ۳۰۲۰۸۰ و۳۵۲۰۹۰

فرش‌كهنه‌ونو ویخچال،تلویزیون ، لوازم منزل شما اخریداریم.

فروشگاه ایران فرش

تلفن ۷۷٤۹۷۲

كلیه لوازم شما بهر مبلغ‌باشد بیشتر از سایرین نقد خریداریـم

۲۶ـ۱ آ ـ ۲٤۸۹

فروشگاه فرش دیبا تلفن ٤۱۷۳۹ خریدارفرشهای كهنه‌ونو

فرش جعفری

شمیران‌بهترین خریدارفرشهای كهنه و نو تلفن ۸۳۱۲۱

۲۶ـ۱ آ ـ ۳۱۱۱

فروشگاه صمدتلفن ٤۹۹۸۵

خریدار همه رقم فرشهای كهنـه ونو واشیاء قدیمی ولوازم منزل

فروشگاه آرمان‌تلفن ۶۹۶۲۳

بهترین خریدار تلویزیون‌فرش چراغ‌گاز و هر نوع یخچال نفتی

۲۶ـ۱٤ آ ـ ۲٦٦۰

نمایشگاه‌های سیار

پیراهن مبل ۴۴۹۵۰۵

نعویض پارچه مبل ۳۳۹۵۰۵

پرده دوزی شهرزاد ۳۳۹۵۰۵

پرده‌دوزی ارجمند ۳۳۷۲۷۰

نمایشگاه مبل شاهین

باداشتن۲۶سال‌سابقه باطراحار ماهر آماده‌انجام‌كار های نجاری و دكور سازی و مبلمان میباشد خیابان شاه چهار راه فروردین تلفنهای ٤۱۹۳۰ و ٦٤٤۲٦

آ ـ ۲۷۱۷ ۳۰ ۱

فروشی وسایل منزل

فروشگاه فرش طاهری

تلفنهای ۳۰۲۰۸۰ و۳۵۲۰۹۰

فرش‌كهنه‌ونو ویخچال،تلویزیون ، لوازم منزل شما اخریداریم.

فروشگاه ایران فرش

تلفن ۷۷٤۹۷۲

كلیه لوازم شما بهر مبلغ‌باشد بیشتر از سایرین نقد خریداریـم

۲۶ـ۱ آ ـ ۲٤۸۹

فروشگاه فرش فروردین

تلفنهای ۶۱۱۶۵۵ و ٤۳۰۸۵

نا پول نقد و قیمت عالی فرشهای كهنه را جهت صادرات خریداریم خیابان شاه چهار راه فروردین

فرش رضوی تلفن ۷٦٤۸۰۰

خریدار انواع فرشهای كهنه

و نو صادراتی سنگین قیمت و فروشنده بهترین فرش های نـو كاشان روزولت میدان ۲۵شهریور

فرش پارس‌نو ۷۳۳۰٦

فرشهای كهنه و سنگین قیمت جهت صادرات باوجه نقد ازمازل با عالیترین قیمت خریداریم صمنا قبوضات فرش بانكی ارزیابی‌شده زیادترخریداریم تلفن۷۳۳۰٦

٤ـ۲٦ آ ـ ۳۱۵۷

نمایشگاه فرش گلشن تلفن ۶۲۱٤۲۱

همه نوع فرشهای كهنه خریداریم وهمه رقم فرش نو موجود میباشد فرشهای كهنه با نو معاوضه‌میشود خیابان پهلوی بالا ایستگاه بیمه جنب بانك ملی یوسف‌آباد

فروشگاه‌شایان ۶۱۳۳۸۱

با اطلاع تلفنی خریـدار هرنوع قالی قالیچه‌كهنه نو جهت‌صادرات بحجال تلویزیون اجاق گـاز ـ لباسشوئی بخار و غیره

۱ـ۳۲۳۰ ۱ـ۲۶

فروشگاه فرش فروردین

تلفنهای ۶۱۱۶۵۵ و ٤۳۰۸۵

نا پول نقد و قیمت عالی فرشهای كهنه را جهت صادرات خریداریم خیابان شاه جهاد ا ر دیبهشت

فرش محسن بورس فرش تبریزفرش های كهنه ونو شما نقدا خریداری ومعاوضه می‌شود تلفن ۶۰۹٤۰

سیمتری بین‌شاه وحشمت‌الدوله

فرش اردیبهشت‌تلفن۶۸۱٦٤

تعدیریت اسماعیل اسدی

فرشهای كهنه و سنگین قیمت جهت صادرات نقدا خریداریم

فرش ملك باغ صبا

تلفنهای ۷٦٤٦۱۷ـ۶۲۱٤۱۵

همه رقم فرش نو موجود در ضمن فرشهای كهنه و نو شما را نقدا جهت صادرات باروپا خریداریم .

فرش طوسی تلفن ۷۵۹۰۲۹

فرشهای كهنه مخصوصاسنگین قیمت شما را برای صادرات از سایرین بهتر خریدار است .

خودرو

ورق شیروانی زیبا

برای پاركینك عمومی، آلاچیق ماشین ، دیوار های مشرف و دكوراسیون با ۵۰ رنك ثابت و ساده و گلدار مركز بخش دفتر جهان فلز تلفن ۹۵۷۱۹۱

كاغذ دیواری‌ونقاشی‌ساختمان جانفدا باقساط تلفن۷۸۱۹۷۷

خانه خودرا باقساط **تعمیركنید** بهادر تلفن ٦۵٤٦٤

كلیه تعمیرات ساختمانی وتكمیل بواقص‌ساختمان بهادر تلفن ٦۵٤٦٤

طرح واجرای تاسیسات‌برق سرویس و نگهداری آسانسور و شوفاژ دفتر فنی سپهر ۳۰۱۳۲۳

رفع گرفتگی لوله‌ساختمان در ۲۴ دقیقه سازمان تراكم تلفن ۸۸۱٦۸۱

رفع گرفتگی هرنوع لوله‌ساختمانی بادستگاه تراكم‌هوا ـ تلفن ۷۸۷۲۷

لوله بازكنی فاضل آب بادستگاه‌تراكم‌هـوا **مقدم ۶۴۶۳۵**

لوله بازكنی فاضل آب بادستگاه تراكم‌هوا **تلفن ۷۶۳۲۸٦**

لوله بازكنی فاضل آب بادستگاه تراكم‌هوا **تلفن ۷۵٦٤۰۸**

گرفتگی لوله در ۲۴ ساعت **تلفن ۷۵۵،۷۵۵**

متفرقه

سید حسین طریفیان اجاره دهنده ماشین‌آلات سنگین تلفن ۵۵۰۳۲

سفارشات چاپی در محل پذیرفته میشود. تلفن ۲۴۹۳۱

۱ـ۱۵ آ ـ ۳۲۳۸

ساخت ایران الماسه ALMASEH

موزائیك سازان محترم سنك سمباده (الماسه) ساخت ایران محل فروش اتحادیـه سیمانكاران تلفن (۷۵٦٤۱٦) از شهرستانها نمایندە می پذیریم‌تلفن ۳۵۵۷۵٤

آ ـ ۳٤٦۱۳

فتوكپی۳ـام‌مستعمل قیمت‌باور نكردنی تلفن ۷٦٤٤۵۵

۱ـ۵ آ ـ ۵۵۷۹۸

خرید

تلفن ٦۲ خریداریم ۳۵۰۰۸۷

۱ـ٤ آ ـ ۳۲۸۵

كاروان داران حج

كه شعبه لازم دارند به سرای مولوی شماره ۲۱ مقابل مسجدشاه تشریف بیاورند برای عقد قرار داد تمام وسائل آماده است .

۱ـ۲ آ ـ ۲٤۹۰۹

هواكش ایران‌فن

سازنده انواع هواكشهای سقفی

و سانتریفیوژ سعدی جنـوبـی فروشگاه مهر تلفن ۳۳٦٦۳٦

۱۳ـ۲ آ ـ ۳۰۵۳

رستورانهای خانوادگی

حاتم نامآور شام

خیابان پهلوی تلفن ـ ۶۲۲۳۸۱

داروخانه‌ها

داروخانه شبانه روزی پارس جاده پهلوی شمال پارك ساعی تلفن ٦۲۰۲۷۹ و ٦۲۹٤۹

داروخانه مهران خیابان شیر و خورشید چهار راه استخر تلفن ۹۵٤۰۰۷

برنامه سینماها

حادثه توماس كراون ـ رنگی ـ استیومك كولین

شهر فرنك (٦۲۷٦۲۸) ۷۰۱۵ـ۱۱ـ۳ـ۵ر۱۵ ـ۷ر۳۰ـ ۹ر٤۵

سرافینو ـ

دیاموند (٦۲۸٤۰۰) ۱۱ـ۳۰ـ۳ر۳۰ـ۵ر۳۰ـ۷ر۳۰ـ۹ر۳۰

ماشین سحرآمیز ـ رنگی ـ دین‌جونز ـ میشل‌لی

سینه‌موند (٤۸۳۲۲) ۳ ـ ۵ ـ ۷ـ ۹ پارامونت

(٤۸۳۲۱) ۳۰ر۳ـ ۳۰ر۵ـ۳۰ر۷ـ۳۰ر۹

روز های عشق و افتخار ـ رنگی ـ دیوید همینگز

گلدن سیتی (٦۱۳۲٦۹) ۷۰۱۵ر۱۱ـ ۳۰ر۳ـ ۳۰ر۵ـ ۳۰ر۷ـ ۹ر٤۵

بن‌هور سینماسكوپ ـ رنگی ـ چارلتون‌هستون

ب.ب (٦۹٦٤۱) ۱۰ـ۲ ـ٤۵ر۲ـ۳۰ر۹

كوگان ـ رنگی ـ كلینت‌ایستوود ـ لی‌جی‌كاب

كاپری (٤۸٤۰۱) ۱۱ـ ۳ـ ۵ـ ۷ـ ۹ ریولی (۷۵۷۷۷۷)

۳۰ر۱۱ـ ۳۰ر۳ـ ۳۰ر۵ـ ۳۰ر۷ـ ۳۰ر۹

دستبرد از تونل‌شماره۳ـ پیتراوتول ـ هیوگرنفیت

رادیوسیتی (٤۳۳۲۰) ۱۵ر۱۱ـ ۳۰ر۳ـ ۵۳۰ـ ۳۰ر۷ـ ۹ر٤۵ ادئون (۳۳۸۱۱۸) ۳۰ر۱۰ـ ۲ـ ٤ـ٦ـ ۸ـ ۱۰ نیاگارا (٦۵۳۰۷) ۱۱ـ ۳ـ ۵ـ ۷ـ ۹

۱۲ جانباز ـ سینما سكوب ـ رنگی ـ لی‌وان‌كلیف

سانترال (٤۸٦۸٦) رویال (٤۹۷۸۵) ۱۱ـ ۳ـ ۵ـ ۷ـ ۹ر۱۵ پولیدور (٦٤۵۸۵) ۱۱ر۳۰ـ ۳ر۳۰ـ ۵ر۳۰ـ ۷ر۳

آثار نقاشان بزرك جهان درگالری «سولیوان»

نمایشگران گویـای تاریـخ نقاشی

امسال برای اولین بار نمایشگاهی ازنمونه های‌چاپی کار های‌نقاشان بزرك دنیادر جریان برگزاری‌جشن های‌فرهنك‌وهنردرگالری«سولیوان» ترتیب یافته است . غالب این‌نمونه ها از تابلو هائی تهیه شده که در گالری های خصوصی‌و موزه‌های بزرك‌دنیا وجود دارد. ودراین راه خود نقاشان‌نیز همکاری داشته‌اند تااطمینان‌حاصل شود که‌رنگهاحتی- الامکان مطابق بارنك تابلوی‌اصلی است .

درمیان این کار ها باشیوه‌های مختلف نقاشی نظیر رئالیسم ، رمانیستم ، امپرسیونیسم، فوویسم، سوررآلیسم ، اکسپرسیونیسم و دوره های مختلف کار پیکاسو

دراین نمایشگاه آثاری کپیه شده از بزرگان نقاشی جهان گرد آوری شده است

وسیرتکاملی کوبیسم و نقاشی نو آشنا میشویم .

ازتماشای همین نمونه ها - درمقیاسی وسیع‌تر - است که‌می‌توان با سیر تحولی که درآثارهر یك از نقاشان در طول آفرینش هنری آنها پدید آمده است آشنا شد و تا حدودی به تاریخ نقاشی از ابتدا تاکنون پی‌برد و از آن بهره گرفت .

نقاشان مشهور

درمیان نقاشانی که نمونه هائی از آثارشان دراین نمایشگاه‌عرضه شده به نام های مشهوری برمی - خوریم که آثارشان گویای‌دوره‌ای از تاریخ نقاشی است و روایتگر دید نقاشی نسبت‌به محیط‌پیرامون خود و برداشتی که از زندگی

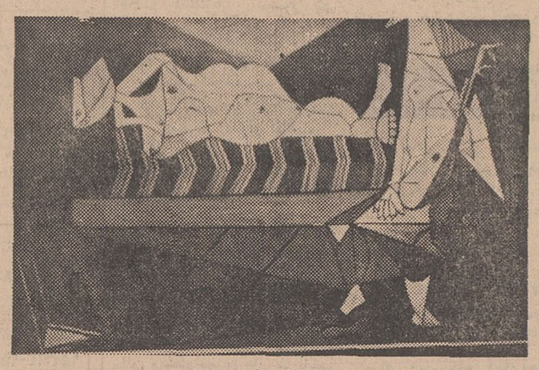

تابلوئی اثر «پیکاسو»

داشته است .

«ونسان‌وان‌گوك» هر چند که زندگیش یك تراژدی واقعی بودبا این حال درکارهایش عشقی را که به طبیعت و انسانیت داشته عرضه کرده است . تلولو رنك ها و نیز سبك منحصر به فردش بیش از نیم‌قرن‌موجبات خوشنودی‌هنردوستان را فراهم کرده‌است .

«وان گوك» درنقاشی از رنك - های قیره و قهوه‌ای و سایه‌دار استفاده می کرد .ولی دراواخرعمر که‌در پاریس زندگی می کرد با شیوه‌های امپرسیونیسم‌و نیوآمپر- سیونیسم آشنا گردید و در این سبك نیز به خلق آثار بدیعی پرداخت .

ازمیان نمونه‌ای چند از کارهای او که دراین نمایشگاه عرضه‌شده میتوان ازتابلو های بسیار معروف «برزگر» ، «زن‌کشتکار» ، «خوشه های ذرت» ، «خیابانی درآورز» ، «گل آفتاب گردان» و «گورکن» نام برد .

نمونه کار هائی نیزاز «دوگلا- بیتی» نقاش آفریقای جنوبی که‌به عنوان‌نقاش «زندگی وحشی»مشهور شد عرضه گردیده است . وی تابلوهایش را برمبنای کار های «بوش‌مان» ساخته است وترکیبی است از رنك و حجم درکپی هائی که‌از نقوش روی غارها تهیه کرده است .

پابلوپیکاسو نقاش‌بزرك معاصر نیز قسمتی نمونه های چاپی از این نمایشگاه را بخود اختصاص‌داده است .

وی اولین اکسپوزیون آثارش رادر سال ۱۹۰۱ برپا کرد . تا آن روز هیچ نقاش مدرن دیگری به‌اندازه او مورد تحسین و تمجید واقع نشده بود . اهمیت‌پیکاسو بخاطر تغییرات کلی است که به سبك نقاشی خود داده است . او محافظه کاری اولیه خودرا به‌شیوه جدید نقاشی کوبیسم تبدیل ودنبال کرد .

نمونه کار هائی از او که دراین نمایشگاه عرضه شده تاحدودی گویای تحول کار او از ابتدای کارش تا به امروز است ، از مشهورترین نمونه های او در این جا ارائه شده می توان از تابلو های «ژاکلین» ، «مادر و بچه درکنار دریا» ، «تراژدی» ، «بهار» ، «چوپان» و «جنك» نام‌برد.

سایر نقاشانی که نمونه های کارشان را دیدیم : واتزر (حیاط مدرسه ، بازی کودکان وایزلا) ، مودیلیانی (آلیس - پرتره خود نقاش - جین‌هابوترن) ، رامبراند (مردی باکلاه خود و ساسکیا) ، بروگل (جشن عروسی - رقص روستائیان و صدقه)، بوفت (اسب قرمز) ، لابی‌دنچ (اسب طلائی و زندگی درزیر آب) و نمونه کار- هائی از نقاشان دیگری نظیرمیرو- مادینی - فی‌نینجر- دیاز- لارنس- کاندینسکی - کلی - شاگال - موير -بلاس- میل‌آنژ- داوینچی- دیگاز - کانولتو - «ودی‌جانك» و چندکار چاپی‌از آثار قدیمی‌مصری که ازروی چوب و سنك برداشته شده است .

بطور کلی می توان گفت که این«پرودوکسیونها» (سوادسازی) ازآثار نقاشان پدیده تازه‌ای‌است که اینك دارد درکشور ما نیز پا می گیرد .

هدف نیز از ایجاد این نمایشگاه که‌بصورتی گسترده‌تر ادامه‌خواهد یافت این بوده‌است‌تا سطح‌فرهنك عمومی مردم را نسبت به نقاشی‌بالا ببرد و معیار و دید هنری آنها را به جهتی صحیح هدایت کند و اینکه هنرنقاشی درابتدا چه‌بوده، چه جهتی داشته‌و نقاش چه‌مراحلی را گذرانده تا بصورت کنونی درآمده است .

این شناسائی دراولین مرحله‌با تماشای عینی این پدیده هافراهم می آید . درعین حال دربرنامه‌کار نیز هست که درآینده روز های خاصی به اکسپوزه آثار یك‌نقاش اختصاص یابد و درهمان روز نیز جلسات بحث آزاددرباره‌او تشکیل گردد تاعلاقمندان نقاشی در عین آشنائی به نمونه های کار نقاش برسیر تحول‌و دگرگونی‌آفریده- های اواز آغاز کشیدن خط ها آخرین کار او نیز پی‌برند . این آشنائی و آگاهی که بمنظور گسترش و اشاعه هنرنقاشی بین توده های وسیع‌تری‌از مردم‌صورت می گیرد بازبانی ساده و قابل فهم برای همگان خواهد بود .

و بهمین منظور است که نظیراین اکسپوزیون درنقاط‌مختلف مملکت‌بخصوص درمراکز فرهنگی و آموزشی دائر خواهد شد که تنها اختصاص‌به‌کار نقاشان‌خارجی نخواهد داشت .بلکه نمونه هائی نیز از کار نقاشان گذشته وحال وطن خودمان نیز عرضه خواهدشد تا قیاسی باشد بین کار دیگران و کار آنان .

و هنگامی که این شناخت‌هنری برای مردم ایجادگردید درحقیقت می‌توان مدعی بود که فرهنك‌معنوی مردم - که زیربنای تمدن هر جامعه‌ای‌است بارورترو گسترده‌تر

اثری‌از «مودیلیانی»

خواهد شد . و سبب خواهد شد که دوستداران نقاشی که امکان دیدن همه آثار بزرك برایشان میسر نیست ضمن آشنائی باآن خود را درتنگنای فرضیه ها و نظریه هائی که دیگران ارائه میکنند محدود و محصور نکنندو همراه باتماشاهد عینی و کسب تجربیات گسترده‌تر وسعت نظر بیشتری را به‌هنر نقاشی پیدا کنند. ازطرف دیگر کیفیت این آثار نیز چنان است که درعین این‌که خود حق نقاشی را ادا کرده‌اند طوری است که همگان نیز قدرت خرید آن‌را باقیاس به قیمت اصلی این کار ها دارند .

نگاهی به تحول سیستم عرضه در ایران

« یك‌فروشنده دوره گرد فروشنده است اما فروشنده امروز نیست . او خیلی پیر است.هزاران سال از عمرش میگذرد . همینطور یك مغازه‌دار که کالای معینی می فروشد ، آنچه میفروشد از چند قلم تجاوز نمیکند فروشنده‌است. اما فروشنده هزار ساله است . پیری از سر و صورتش میبارد . چون فروشندگی هم در دنیای امروز مثل همه کارها نوشده‌است و با گذشته قطع رابطه کرده است .

***

شما با خواندن این مطلب،چه احساسی میکنید ؟ من وقتی‌این مطلب را خواندم ، دروری سادگی بیان آن ، به یك بحث اقتصادی‌و جامعه شناسی بر خوردم .و تصور میکنم ، شما هم با کمی دقت ،در این باره با من هم عقیده شوید.

فروشنده، در این بحث ساده سمبول عرضه‌کننده وتوزیع کننده کالاست . و پشت سیمای دو نوع فروشنده که ترسیم شده است ، ما بخوبی میتوانیم سیستم های عرضه اقتصاد فرسوده قدیم‌راپیدا کنیم .انسانی که اول بار خواسته است ، کالای بیش از مصرف شخصی خود را عرضه کند . وبعد واسطه عرضه و مبادله کالا های مازاد مصرف تولید کنندگان‌شده است . وکم کم ، و به تناسب افزایش احتیاج مصرف کنندگان، و شکل گرفتن جامعه ، نحوه دخالت او ، در عرضه و توزیع‌مازاد تولید تکامل پیدا کرده است و مغازه داری یکی از وسائل‌عرضه شده است .

اما همانطور که در تصویر ساده مطلب مورد بحث ارائه‌شده، این هر دوشکل عرضه و تولید کالا ، نسبت بزمانی که ما در آن بسر میبریم ، پیر و فرسوده شده است . یا به تعبیر بهتر میتوان گفت : این هر دو شکل عرضه‌به لباس های دوران کودکی تمدن‌و اجتماع شباهت دارد . یکی لباس های دوران تولد ، و یکی لباس های دورانی که اقتصاد جامعه ، دوران کودکی را میگذراند .

همانطور که یك جوان رشید نمیتواند لباس کودك هشت نه‌ساله را به تن کند ، یك اقتصاد تکامل یافته و شکوفان دوران صنعتی ، نیز قادر نیست با وسائل و سیستم عرضه‌دوره های پیش‌ساز گاربماند.

اقتصاد ، بنابرتشخیص‌واستدلال اهل دانش ، زیر بنای پیشرفت جامعه است . و هنگامی که در اجتماعی مرحله اقتصاد صنعتی‌آغاز شد ، مجموع روابط آن جامعه نیز ناچار خصلت صنعتی پیدا میکندو بامعیار های بزرك که در تولید صنعتی وجود دارد ، هماهنك می شود .

این قدرت کشش که در قوانین اقتصادی هست خیلی طبیعی است که قبل از آنکه روی سایر جنبه های زندگی اجتماع اثر بگذارد، روی جلوه های مختلف روابط اقتصادی جامعه موثر شود.

ما ، در علم اقتصاد با دومبحث اصلی‌روبروهستیم: - تولید- عرضه

تولید ، وقتی که صنعتی شد ، و یك کارخانه با کار یك روز خویش ، باندازه کار یکسال‌ده‌ها کارگاه دستی قدیمی صابون یا روغن و یا هر کالای مصرفی‌دیگر تهیه کرد ، عرضه کردن و توزیع محصول این کارخانه هم‌بایدبهمین اندازه سریع ووسیع باشد .تاهم مصرف کننده‌بتواند به آسانی کالایی را که میخواهد بدست بیاورد ،هم بازگشت سرمایه به کارخانه برای ادامه گردش کار بسهولت انجام گیرد . دراین‌وضع و شرایط هست که می بینیم،آنچه در باره سیستم عرضه و توزیع کالا ، در مطلب مورد بحث گفته شده ، صدق پیدا میکند . و فروشنده‌گان کوچك،وسائل کوچك و ناتوانی در خدمت عرضه تولیدو در خدمت مصرف کننده هستند.»

***

مطلبی که برای شما نقل کردیم، به عین ازبروشوری است که‌وسیله فروشگاه بزرك ایران منتشر شده است . و فروشگاه بزرك ایران که اکنون سومین سال تاسیس خود را آغاز میکند ، از روی تجربه‌وبا دید واقع بینانه یك مطلب علمی‌را، در لباس ساده مطرح کرده است.

برای آنکه بدانیم چه اندازه، بین یك فروشگاه بزرك ، با گروه فروشگاه های کوچك فرق است، کفایت میکند ، دوران دو ساله کار فروشگاه بزرك‌ایران‌رابررسی کنیم : این فروشگاه ، هنگامی تاسیس شد که دولت با کمال جدیت ، اصل تثبیت قیمت ها را هدف قرار داده بود . و در عمل موسسان فروشگاه ، با آنکه‌آغاز کارشان بود ، توانستندنقش‌موثری در اجرای برنامه دولت داشته باشند .

آنها چنان نظم و ترتیبی در کار فروش و عرضه بوجود اوردند ، که نرخ های اعلام شده فروشگاه، تعیین کننده سر نوشت نرخ‌ها نزد فروشندگان کوچك وبرا کنده شد . و با آنکه این گروه فروشندگان امکان فراهم آوردن عین کالایی را که در فروشگاه بزرك ایران عرضه‌میشدندنداشتند، برای جلب مشتری ، به تهیه‌مشابه کالا ، با رعایت قیمت فروشگاه بزرك رو آوردند .

گاه ممکن است ، این سئوال پیش آید که تاثیر فروشگاه‌بزرك روی تثبیت قیمت ها و روی‌ارزان فروشی چه بوده است ،بخاطر آنکه فروشگاه بزرك ، یك شبکه بزرك توزیع و عرضه کالاست درمقایسه قیمت های آن ، با عرضه کنندگان پراکنده و کوچك باید به‌نکته‌یی توجه داشت . یك شط بزرك وقتی در منطقه‌یی جاری میشود ، روی آب و هوا و شرایط اقلیمی منطقه اثر میگذارد و آثار آن ، تا دور- دست روی زمین و استعداد زمین ظاهر میشود .

وضع فروشگاه بزرك ایران نیز در مدت دو سال گذشته‌روی‌تثبیت قیمت‌ها ، ازهمین قرار بوده است، و چون فروشگاه قدرت عرضه بسیار وسیع داشته است ، وروزانه در مجموع قسمت های فروشگاه بیش از ده هزار نفر جمعیت مراجعه میکنند ، میبینیم که‌نرخها و قیمت گذاری های آن ، بطور موثر روی فروشندگان کوچك‌اثر می بخشد . و آنها ،خود را اگر از نظر نحوه عرضه ، و امتیازهای دیگر کالا ، نمیتوانند ، هم سطح فروشگاه بزرك نگاه دارند ،ناچار از نظر قیمت ، تحت تاثیرفروشگاه قرار میگیرند . گواینکه از زمان تاسیس فروشگاه بزرك ایران ،نه تنها ذوق و سلیقه مصرف کننده، در سطح‌بسیار بالا تر از گذشته پیش رفته است ، بلکه شیوه های عرضه نیزتحت تاثیرفروشگاه‌بزرك ترقی کرده است .

همین دو اثر به‌تنهائی کفایت‌می کند که نشان دهد فروشگاه‌بزرك ایران ، در تحول عرضه ، درایران چه اثری از خود گذاشته است. و متناسب با تحولات اقتصادی و اجتماعی کشور ، سیستم عرضه را نیز ارتقاء بخشیده است و تاسطح یك اقتصاد مترقی صنعتی ، پیش برده است .

از این‌نظرفروشگاه بزرك ایران نقطه عطفی است که در سیستم عرضه ایران راه و روش تازه‌یی را نشان میدهد .

واکس نوگت چون خورشید میدرخشد

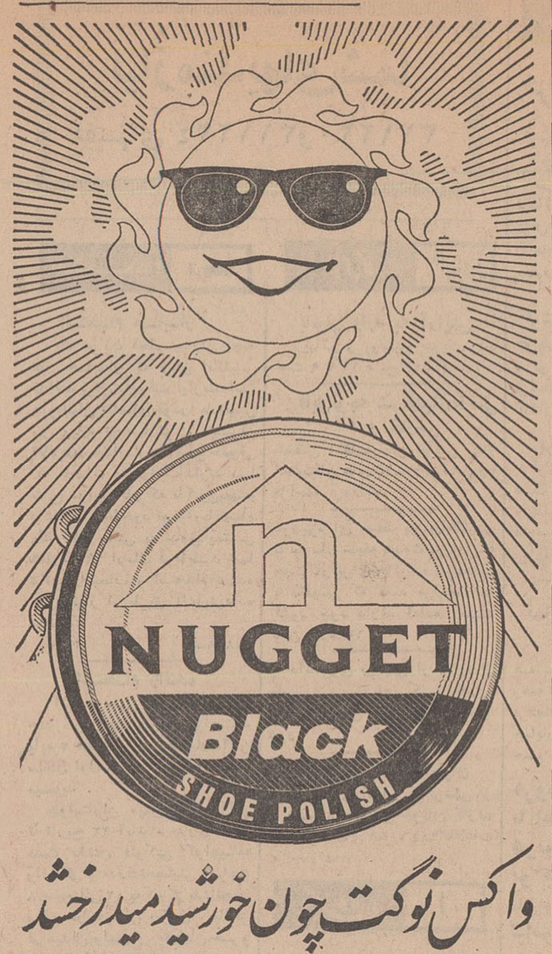

اطلاعات
دختران و پسران
روزهای یکشنبه
منتشر میشود

حراج بزرگ پتوی
پـــرنیـــان
۵۰ درصد تخفیف همراه بایك هدیه زیبا
فقط تا ۱ روز دیگر
فروشگاه بزرك پتوی پرنیان بین‌سه‌راه‌شاه چهارراه شیخ هادی
وفروشگاه‌مهجور امیریه چهارراه مختاری .

شرکت سهامی بیمارستان بهار

ساعت ۱۰ صبح روزجمعه ۳۰ آبانماه ۱۳۴۸ بمنظور انتخاب اعضاء عنی‌البدل هیئت مدیره ، در بیمارستان آبان تشکیل‌جلسه میدهد . ازسهامداران محترم دعوت میشود درجلسه مزبور حضور بهمرسانند .

شرکت سهامی بیمارستان بهار

آ-۵۶۱۰۴

آقای سیدعلی محمد طباطبائیان‌کاشانی کارمند فنی منتظرخدمت آزمایشگاه دانشکده علوم

بمنظور اجرای تبصره ماده ۱۳۷ قانون استخدام کشوری مصوب ۳۱ خرداد ماه ۴۵ بدین وسیله از شما دعوت میشود برای اشتغال بشغلی که برای شما در نظر گرفته شده است از تاریخ ابلاغ این نامه تا مدت دو ماه باداره کل کارگزینی دانشگاه مراجعه نمائید بدیهی است در صورت عدم مراجعه بر طبق‌مقررات باشما رفتار خواهدشد . م‌الف ۸۳۲۵

از طرف رئیس دانشگاه . صدقی

آگهی دعوت مجمع عمومی‌فوق‌العاده وعادی‌بطورفوق‌العاده شرکت سهامی‌کارخانه صفاچای رامسر

از عموم سهامداران شرکت سهامی صفاچای رامسر دعوت می شود که‌بادردست‌داشتن‌سهام‌خود ساعت ۱۰صبح روز شنبه یکم آذر ماه چهل‌و هشت در جلسه مجمع عمومی فوق‌العاده شرکت و در ساعت ٤ بعد از ظهر همان روز در جلسه مجمع عادی بطور فوق‌العاده که در تهران خیابان بوذرجمهری سرای جواهری‌دفتر حاجی دعائی تشکیل میشود حضور بهمرسانند .

دستور جلسه فوق‌العاده

۱- تغییر مواد اساسنامه . دستور جلسه عادی .

۱- انتخاب هیئت مدیره و بازرس ۲- تعیین خط مشی‌آتی‌شرکت

مدیر عامل شرکت حاجی دعائی

آ-۲۵۰۲۵

یکی دیگر ازهفت ستاره درخشان
جوایز حساب ذخیره
بانک اصناف ایران
یك دفترچه حساب ذخیره
با پوششی ازطلا
ویکصد هزار ریال موجودی
باضافه سری دوم مجموعه گرانبهای هدایا

یك هواپیمای شخصی ٤ نفره سسنا
۱۴ جایزه ده برابر موجودی وام ۵ ساله بدون بهره
مجموعه گرانبهای هدایا
خانه یك میلیون ریالی یا معادل وجه آن
۵ دستگاه اتومبیل ژیان
یك دفترچه با پوششی ازطلا و ده هزار تومان نقد و سری دوم مجموعه هدایا
دو میلیون ریال پول نقد
چند هدیه از مجموعه هدایا که بتدریج معرفی میشود

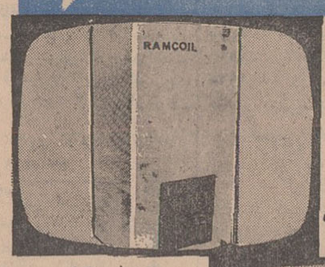

دستگاه تهویه سرد و گرم
رامکویل
برای منازل و آپارتمانها
این وسیله مفید و جالب هدیه‌ایست
از شرکت رامکو
شاهرضا خیابان فرصت شماره ۱در۹۲ تلفن ۶۱۲۴۹۸

تلویزیون ارنیفون (کوه نور)
۲۵ اینچ مبله شاهکار جدیدی که‌اولین نمونه‌آن بدینوسیله‌معرفی و یکدستگاه ازاین تلویزیون‌بی- نظیرازطرف شرکت تولیدی‌فرهادی واقع درخیابان فردوسی اول‌خیابان ثبت به برنده خوشبخت حساب ذخیره بانك اصناف ایران هدیه گردید .

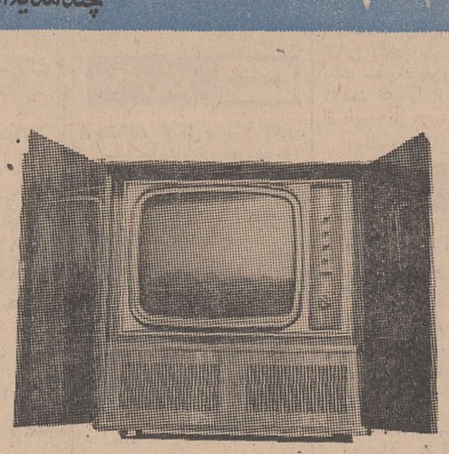

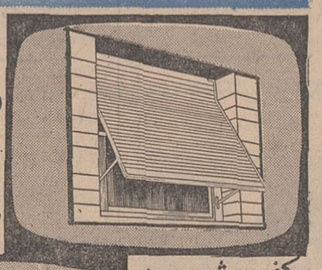
پرده کرکره چوبی معروف
میشلر
هدیه شرکت ساختمانهای کشوری
شاهرضا کوچه فتوحی

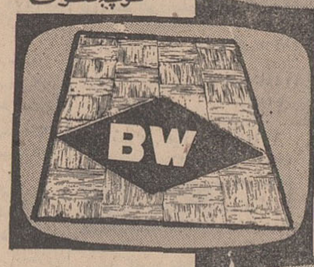

کف‌پوش چوبی
پاركت
زینت بخش ساختمانها
هدیه شرکت ساختمانهای کشوری
تلفن ۶۹۵۹۶-۶۹۳۹۰

۵۱ دستگاه زیگ‌زاك
که یکدستگاه آن از طلای ناب است
هدیه سازمان پخش کالای مجاز
خیابان فرصت شماره ۱۱۹
تلفن ۷۱۸۲۱ تلگرافی ۱۹۸

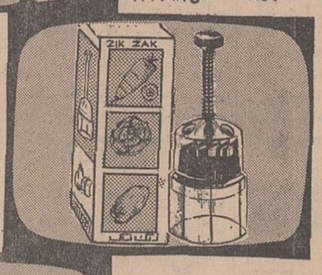

قصرپوشاك
مجهزترین فروشگاه‌پوشاك برای همه واقع در خیابان فردوسی مقابل در ورودی فروشگاه فردوسی .
حواله معادل بیست هزارریال‌خرید ازقصرپوشاك به برنده خوشبخت حساب ذخیره بانك اصناف ایران هدیه نموده است .

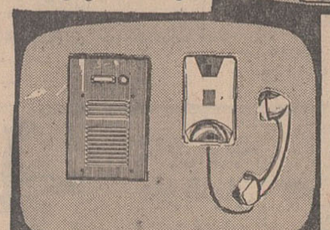
ه دستگاه درباز کن برقی
جنرال
هدیه جنرال تلفن لالمزار مقابل پیرایش
تلفن ۳۱۴۷۹۱ - ۳۱۴۸۴۰

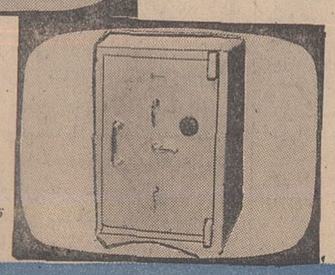
صندوق نسوز
کاوه
باقفل‌رمز
هدیه
فروشگاه کاوه میدان سپه
تلفن ۳۱۴۷۰۲ - ۳۱۴۴۸۷

مصرف یکسال خانواده
روغن زیتون
برتولی
باضافه
یك اجاق گاز ۳ شعله
هدیه شرکت تهران گاز
تلفن ۶۴۸۸۵

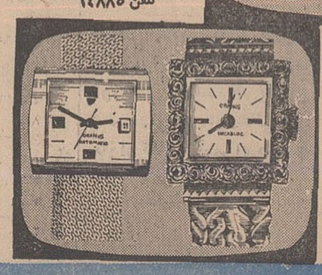
دوعدد ساعت تمام طلای مشهور ارانوس و نوادا
هدیه
نمایندگی ارانوس در ایران

ساختمان آپارتمانهای ارزان قیمت در تهران شروع شد

آقای هویدا نخست‌وزیر دیروز در مراسم کلنگ‌زدن ۲۹۶ دستگاه آپارتمان در نازی‌آباد شرکت کرد و پس ازپایان مراسم ، باتفاق آقای دکتر یگانه وزیر آبادانی و مسکن از خانه های نمونه روستائی و ارزان قیمت که در نارمك ساخته شده بود دیدن نمود و درآنجا نیز تصمیم گرفته شد ، از این نوع آپارتمانها برای کم‌نشینهای بندرعباس ساخته شود و تا قبل از عید نوروز به آنها تحویل گردد .

نخست‌وزیر و وزیر آبادانی و مسکن ساعت سه بعد از ظهر به‌نازی‌آباد وارد شدند . ابتدا آقای بهنیا مدیر عامل بانك رهنی طی سخنانی به‌نخست‌وزیر اطلاع داد که بانك رهنی پیشنهاداتی را که نتیجه چندین سال تجربه وبررسی در ایران و کشور های دیگر میباشد، بصورت‌برنامه طویل‌المدتی تسلیم‌دولت خواهد کرد .

رئیس هیئت‌مدیره بانك‌رهنی گفت: اگر این‌برنامه بموقع اجرادرآید تاثیر بسزائی در امر تامین مسکن طبقات متوسط و کم‌درآمد خواهد داشت ودر ظرف ۲۵ سال این مشکل رفع خواهد شد .

*** عوامل گرانی**

آقای بهنیا علت اتخاذ این تصمیم را چنین تشریح کرد که وضع مسکن در مناطق شهری رضایتبخش نیست و هرسال این کمبود در اثر عوامل متعدد که یکی از آنهاجاذبه صنایع ومهاجرت از روستاها بسوی شهر ها میباشد ، محسوس‌تر میشود . تعداد ساختمانهای تکمیل شده‌در سالهای اخیر سیر تزولی داشته است .

رئیس هیئت‌مدیره‌بانك رهنی‌توضیح داد : اگربخواهیم برای‌مردم بی‌بضاعت آپارتمان ارزان قیمت تمام کنیم باید بعوامل گرانی تاسیسات وزمین توجه داشته باشیم . این آپارتمانها نباید روی زمینهای گران قیمت ساخته شود و سازمانهای ذیربطمثل آب و برق باید از وجوهی که معمولا بابت انشعاب‌در ابتدا دریافت میکنند صرفنظر کنند و فقط بدریافت بهای آب وبرق مصرفی بااضافه کردن پورسانتاژ نازلی جهت استهلاك قناعت نمایند .

● قیمت

در همین گزارش گفته شد ۲۹۶ دستگاه آپارتمان نازی‌آباد که ۱۶۰ دستگاه آن دو اطاقه است به قیمت‌هر دستگاه ۱۸۶ هزار ریال و ۱۳۶ دستگاه سه اطاقه به‌قیمت هردستگاه ۲۴۲ هزار ریال تمام خواهد شد . بهای فوق بدون احتساب قیمت زمین وبرق و آب است. آپارتمان های فوق بعد طبق ضوابطی به متقاضیان واگذار خواهد گردید .

پس از بیانات آقای بهنیا ، آقای صهبا شعری قرائت کرد و سپس نماینده انجمن محلی هزار دستگاه صحبت کرد و تقاضای مدرسه واسفالت وانتقال‌امور فاضل‌آب این محل از بانك رهنی به شهرداری را نمود و نخست‌وزیر درهر سه مورد دستوراتی داد .

● کلنك

درموقع کلنك‌زدن‌آقای نخست‌وزیر با آقای اژدری رئیس اداره مهندسی بانك رهنی که مسئول ساختمان این بلوك‌ها است به چانه زدن پرداخت و گفت : مدت طولانی است . پس از چند باراصرار بالاخره رئیس اداره مهندسی قول داد که کار ساختمان آپارتمانها را یکماه زودتر تمام کند وروز چهارم آبان سال آینده تحویل دهد .

نخست‌وزیر کلنك را بدست آقای اژدری داد وگفت : خودت کلنك بزن تا این قول یادت بماند ، آقای اژدری در میان ابراز احساسات مردم محل بنام شاهنشاه‌آریامهر اولین کلنك۲۹۶دستگاه آپارتمان را بزمین زد .

*** در میان مردم**

نخست‌وزیر پس از کلنك‌زدن به‌میان مردمی که‌در کنارمحوطه اجتماع کرده بودند و نسبت‌به شاهنشاه ابرازاحساسات میکردند رفت . یکی از اهالی محل گفت : من از بانك رهنی خانه گرفتم ولی خانه من نشست کرده و خراب‌شده حرف این شخص درست است . چندخانه بعد باطلاع نخست‌وزیر رسانده شد که بعلت آنکه روی خاك دستی ساخته شده بود و مقاطعه‌کار سازمان برنامه نیز توجه نکرده بود باین روز افتاده است.

نخست‌وزیر دستور داد بانك رهنی خانه های مزبور را تعمیم و ترمیم کند واگر حرفش درست است پولش را از سازمان برنامه بگیرد .

نخست‌وزیر درحالیکه سرش راتکان میداد خطاب‌به‌وزیر آبادانی وشهرداری گفت «می‌بینید مردم گیر دستگاههای اداری افتاده‌اند»

مقارن ساعت پنج این مراسم پایان یافت و نخست‌وزیر و آقای یگانه وزیر آبادانی و مسکن بطرف نارمك راه افتادند .

● مشخصات

ترافیك سنگین عصر تهران ،بخصوص خیابان شاهرضا و میدان‌شهناز ونارمك مدت سه ربع ساعت نخست‌وزیر رامعطل کرد و در چند نقطه به راه بسته‌برخورد کرد . در حقیقت بازدید از خانه های نمونه روستائی نارمك همراه بازدیداز ترافیك سنگین‌تهران‌هم‌بود. درنارمك، چهار نمونه خانه روستائی که بوسیله وزارت آبادانی و مسکن ساخته شده بودمورد‌بازدید قرارگرفت ازمشخصات این خانه ها آن بود که اولا مطابق‌آب و هوای‌محلی ساخته‌شده‌و ثانیا مصالحی که در ساختمان آنهابکار رفته ازمصالح موجود در محل است و ثالثا قیمت آنها ارزان میباشد .

● خانه ٤ هزار تومانی

مثلا خانه‌ای که طبق نمونه برای مناطق زلزله زده ساخته شده بود‌علاوه برآنکه مقاوم در مقابل زلزله بود، مصالح آن در محل قابل تامین و برای آب و هوای محل نیز مناسب بود . قیمت این نوع خانه که دو اطاق ویك انبار داشت ، درتهران هفت هزارتومان تمام شده ولی‌گفته میشد با مصالح‌محلی در محل ، ٤هزار تومان تمام میشود. برای بندر عباس نمونه خانه انتخاب شده دو اطاق و یك انبار وسرسراداشت که در تهران ۳۷۰۰ تومان تمام‌شده ولی پیش‌بینی میشد در بندر عباس قیمت این خانه‌ها کمتر تمام شود وشاید بتوان هفتصد تومان آنرا صرفه‌جوئی کرد . ساختمان این خانه مورد تایید آقای نخست‌وزیر قرارگرفت و ازوزیر آبادانی و مسکن خواسته شد که کار را فورا شروع کند .

مهندسین مربوطه پیش‌بینی کردند که تا عید امسال این خانه ها حاضر بتحویل خواهد بود .

*** ساختمانهای کارگری**

سپس نخست‌وزیر از نقشه منطقه «حسین‌خانی» که بین جاده قدیم و جدید کرج ودر کنار «تهران‌سر» است دیدن کرد . گفته شد در این منطقه میتوان ۱۵ هزار واحد ساختمانی برای کارگران ساخت . همچنین نقشه قطعه زمینی که بین جاده شهرآرا و خیابان تاج قراردارد نشان داده شد و آقای نخست‌وزیر گفت : در این منطقه مردم زمین دارند و اگر شما باستناد بند دال میخواهید آنرا بدست آورید اول بگذارید دادگستری تکلیف آنرا روشن کند بعد اقدام کنید .

این بازدید مقارن ساعت هفت بعداز ظهر پایان یافت و خانه های نمونه نیز بتایید آقای نخست‌وزیر رسید .

قیمت طلا بازهم تنزل کرد

قیمت طلا در بورسهای جهانی برای دومین بار درهفته جاری دچار تنزل شد و بهمین دلیل قیمت فروش طلا از طرف بانك ملی حدود هر کیلو ۲۱۰ تومان دیگر تنزل یافت .

خبرنگار ما گزارش داد که قیمت‌طلا امروز هر کیلو ۱۰۳۷۰ تومان دراختیار اتحادیه صنف طلا ساز قرار گرفت که این قیمت نسبت به آخر هفته گذشته هر کیلو ٤۹۰ تومان تنزل نشان‌میدهد.

طلا قبل از تنزل اخیر ، هر کیلو ۱۰۸۶۰ تومان از طرف بانك عرضه میگردید .

بورس طلا دربازارلندن هراونس۹۰ سنت تنزل داشته و این تنزل مربوط به امروز و دیروز میباشد ، زیرا قیمت طلا در آخر هفته گذشته نیز حدود ۱۱۰ سنت تنزل داشته است .

در بورس های عمده جهانی مانند بورس لندن و بیروت هراونس طلا ۳۸٫۷۰ ریال معامله میشود .

قیمت طلا در بازار تهران نسبت به روز گذشته ۵ ریال در هر مثقال و نسبت بدو روز گذشته جمعا ۱۵ ریال تنزل قیمت داشته و هرمثقال ۵۱تومان بفروش میرسد .

بنظر مطلعین قیمت طلا باز هم در بازار تهران کاهش خواهد یافت .

سرمای شدید در تبریز و مشهد

بقیه‌از صفحه‌اول

درحالی که ، طوفان ، بارندگی و سرما اغلب شهر ها و روستاهای کشور را فرا گرفته ومردم باروشن کردن بخاری ها و برپا نمودن کرسی ها به استقبال زمستان رفته‌اند آبادانی ها از گرمای خفقان‌آور هوا ،خواب راحت‌ندارند و از دیروز که گرما و شرجی‌هوا شدت یافته ، اهالی‌این شهردوباره پنکه هاوکولرها را بکارانداخته‌اند و با گرما مبارزه میکنند !

دیشب عده‌ای از اهالی آبادان، از شدت گرما نتوانستند در اطاق هایخوابند وناچار ،بساط خواب‌خود را در پشت‌بام ها پهن کردند !

خیابان های آبادان ، هنوزوضع تابستانی خود را حفظ کرده‌اند و رفت‌وآمد مردم‌بالباس‌های تابستانی صورت میگیرد .

*** فرودیخت**

ظهر دیروز در گلوگاه طوفان شدیدی توام با بارندگی شروع شد ، باران سیل‌آسا باعث فرو ـ ریختن سقف دو کلاس دبیرستان گلوگاه شد .

● بابلسر

بارندگی از نیمه شب گذشته در بابلسر و حومه آغاز شد ، باد شدید ، چندین درخت راریشه‌کن کرد و چند شیروانی را ازجا کند.

*** رودسر**

ساعت ده دیشب ، صدای رعدو برق ، مردم رودسر را متوحش ساخت ، بارندگی و طوفان نیز ، شهرو حومه را فرا گرفت ، اکثر شیشه های ساختمان ها شکست .

*** طغیان اترك**

مشهد نیز از ،تغییرات ناگهانی هوا و طوفان درامان نماند و باران توام با وزش‌بادهای سهمگین‌وضع این شهررا بهم ریخت . در بعضی از خیابان های شهر سیلاب جاری شدولی اقدامات‌ماموربن شهرداری مانع از نفوذ سیلاب بداخل منازل گردید ، این وضع در شهر های بجنورد ، شیروان و قوچان نیز حکمفرما بود ، رودخانه اترك‌طغیان کرد و روستا های اطراف رودخانه در معرض خطر سیل قرار گرفت.

*** لوله‌هایخ بست**

طی ۲٤ ساعت گذشته در اکثر شهر های آذربایجان برف باریدو چند جاده در این استان مسدود گردید .

خبرنگار ما در تبریز گزارش داد : از بعداز ظهر دیروز ، کولاك شدید برف ، وضع شهر تبریزرا بهم ریخت و خیابان‌ها خلوت شد. ریزش برف تا ساعت ۸ شب ادامه داشت و مردم امروز صبح پشت‌بام های خود را پارو کردند .

بدنبال این کولاك سرمای‌شدید و بی‌سابقه‌ای در تبریز حکمفرما شد ،اکثرلوله های‌آب وآب‌حوض ها یخ بست ، از بامداد امروز ، اهالی تبریز با پوشیدن لباس های زمستانی ، بمحل های کار خود رفتند .

● راه بسته شد

بارندگی در رشت و حومه و اکثر شهر های شمال که ازدیروز آغاز شده بود تابامداد امروزادامه داشت . براثر این بارندگی هوای رشت بشدت سرد شد و مردم از لباس های گرم استفاده میکنند .

بموجب گزارش خبرنگار ما در رشت : از بعداز ظهر دیروزریزش برف در گردنه «کوئین» واقع در جاده رشت -تهران شروع و تا صبح امروز ادامه یافت . براثر نزول برف بمدت یکساعت شاهراه رشت - تهران مسدود گردید و رفت‌و آمد وسایط نقلیه قطع شد. براثر ریزش برف در این گردنه و لغزندگی جاده یك تریلی بدره سقوط کرد .

جشن چهارم‌آبان در گچسارن

در جشن باشکوهی که در سالن کورش کبیر به مناسبت میلادمسعود شاهنشاه آریامهر بوسیله حزب‌ایران نوین با حضور اعضای حزب وسرکار سرهنك انصاری و فرمانداری کل کیگیلویه و بویر احمد و فرماندار کهگیلویه و روسای ادارات دولتی و شرکتهای عامل نفت و عده کثیری‌از اهالی برگزار گردید آقای حسن کثیری رئیس حزب ایران نوین کمیته گچساران (عکس مقابل)میلاد رهبر عالیقدر و سالروز فرخنده جشن های تاج‌گذاری اعلیحضرتین را که مقارن‌بامیلاد مسعودحضرت‌ولی‌عصر صاحب‌الزمان بود شادباش و تهنیت عرض نموده اظهار داشت هر روزی که میگذرد بر افتخارات تاریخ ملت ایران افزوده میگردد و آینده‌ای بس درخشان و امیدبخش را نوید میدهد . رشد اقتصادی، پیشرفت صنعت ، توسعه علم و دانش و پیکار با بیسوادی پیشرفتهای بزرك عمرانی و آبادانی آزاد شدن کشاورزان از قید اسارت وبندگی احراز شخصیت و تامین رفاه حال کارگران سراسر کشور از جمله ثمرات پرارزش انقلاب‌سفید شاه وملّت که‌امیدداست درپرتوعنایات و رهبری شاهنشاه آریامهر بتوانیم با تفاهم و همبستگی هرچه‌بیشتر در راه پیشرفت کشور گام برداریم‌و وظایف‌خود را در تحقق‌آرمانهای ملی و در جهت انقلاب سفید شاه و مردم بنحو احسن انجام دهیم در خاتمه بیانات آقای کثیری خانم بشرخواه و خانم ساریخونی و آقای لجیری به ترتیب از طرف سازمان زنان شرکتهای تعاونی و زنان روستائی و سندیکای کارگران صنعت نفت منطقه گچساران وابسته به حزب ایران نوین سخن گفتند .

آ ـ ۵۶۲۰۶

کنفرانس علمی در بیمارستان سینا

چهارشنبه ۲۱ آبان ماه در ساعت ۱۰ صبح کنفرانسی در بیمارستان سینا تشکیل‌خواهدشد که‌دونفردانشمند اتریشی آقایان Dr. Fischer, Dr. Pilgersdorfer

درباره تشخیص ومعالجه ناراحتی های‌انعقاد خون (مخصوصا علائم کلینیکی ومعالجه هموفیلی)سخنرانی‌جالبی‌توام نمایش فیلم ایراد خواهندنمود.

از دانشمندان ومتخصصین محترم وعموم‌علاقمندان دعوت‌میشود که‌دراین کنفرانس جالب شرکت‌فرمایند.

۱ـ۲ آ ـ ۲۵۰۷۱ بیمارستان‌سینا

شاهنشاه، دومین کارخانه نورد شاهین را افتتاح فرمودند

شاهنشاه اوامری برای بالا بردن تولید کارخانه نورد تایك میلیون تن صادرفرمودند

اولین‌ستون‌فلزی نورد شهداد بدست مبارك شاهنشاه نصب گردید

شاهنشاه چك ۲۰ درصد سود سهام کارگران را بنماینده آنها مرحمت فرمودند

عکس فوق مربوط به‌بازدیدشاهنشاه آریامهر ازکارخانه نورد ایران است آقای علی رضائی مدیرعامل شرکت توضیحاتی بعرض میرساند . آقایان‌هویدا نخست‌وزیر شریف امامی رئیس مجلس سنا و دکتر اقبال رئیس هیئت مدیره ومدیر عامل شرکت ملی نفت ایران . هوشنك انصاری وزیر اقتصاد در التزام هستند .

چهاردهم آبانماه ۱۳۴۸ روزی پر افتخاروغرور آمیزبرای کارگران و مهندسین و مدیران شرکت سهامی کارخانجات‌نورد ایران‌بوده و با کلمات زرین در تاریخ این شرکت که چهارمین سال‌تاسیس خود را میگذراند ثبت گردید.

موکب مبارك شاهنشاه آریامهر در ساعت سه و پانزده دقیقه بعد از ظهر با هلیکوپتر در حالیکه جناب آقای نخست وزیر و رئیس مجلسین سنا و شورا و جناب آقای دکتر اقبال در التزام رکاب ملوکانه بودند به فرودگاه کارخانه نزول اجلال فرموده‌ودختر خردسالی دسته گل زیبائی به پیشگاه‌مبارك تقدیم و موکب مبارك در حالیکه مسیر همایونی توسط کارگران کارخانه گل باران میشد در بین شدیدترین احساسات میهمانان و کارگران و کارمندان شرکت خیابان اصلی کارخانه‌راطی‌فرموده و پس از ابراز تفقد نسبت به مدیران و صاحبان سرمایه‌ایرانی و خارجی شرکت و میهمانان به سالن اجتماعات نزول‌اجلال‌فرمودند

در سالن اجتماعات که بطرز بسیار زیبائی آراسته شده بود پس از سرود شاهنشاهی گزارش وزیر محترم اقتصاد در باره چگونگی تاسیس شرکت و مشخصات‌دومین واحد نورد کشور که بنام نورد شاهین نامیده شده است بشرف‌عرض مبارك رسید و سپس فیلمی که ازاولین تشریف‌فرمائی‌ملوکانه به کارخانجات نورد ایران بمنظور افتتاح کارخانه نورد شهریار در۱۲ آذر ماه ۱۳۴۶ بصورتی بس ـ شورانگیز و غرور آمیز تهیه شده بود از نظر مبارك گذشته و آنگاه گزارش آقای علی رضائی مدیر عامل شرکت بشرح زیر بشرف‌عرض رسید :

● بزرك شهریارا :

سپاس فراوان خدای یکتا راکه بما جان نثار فرصت داد یك بار دیگر تشریف فرمائی ذات مبارك شاهانه را از طرف کارگران و مهندسین و مدیران وصاحبان‌سهام شرکت سهامی کارخانجات نورد ایران خیر مقدم عرض نموده واز این افتخار بزرگی که برای دومین بار نصیب‌آنان گردیده به‌درگاهش شکر گذاری نماید .

*** اعلیحضرتا :**

در راه بهره برداری شرکت در سالی که گذشت و توسعه کارخانجات مشکلات فراوانی‌وجود داشت که غالبا با عنایات خاص‌و اوامر موکد شاهانه برطرف‌گردید وبزرگترین مشوق سرمایه گذاران خارجی و داخلی شرکت در ازدیاد سرمایه و ایجاد کارخانجات جدید استحضار از همین عنایات خاص شاهانه بوده است .

وظیفه خود میداند از زحمات هیئت محترم دولت خصوصا جناب آقای هویدا و راهنمائیها و مساعدت های ارزنده‌وزارت اقتصادوهمکاری صمیمانه وزارت دارائی و اداره کل گمرك و همچنین از کمکهای مالی بانك توسعه صنعتی و معدنی و بانك ملی ایران صمیمانه تشکر و سپاسگزاری نماید .

*** آریامهرا :**

بیست و سه ماه و دو روزقبل جان نثار در پیشگاه مبارك از طرف خود و همکاران داخلی و خارجی تعهد نمود که هر دو سال یك‌واحد جدید صنعتی بر واحد های صنعتی کشور که با رهبری خردمندانه شاهنشاه ایجاد گردیده است بیافزاید ، امروز بس مفتخر و سر افراز است تعهدی ر اکه بر عهده گرفته بود بانجام رسانده و دومین واحد صنعتی وابسته به کارخانجات نورد ایران راباظرفیت سالیانه هشتاد و پنج میلیون کیلو آهن گرد ساده و آجدار و آجدار پیچیده با سرمایه گذاری معادل هفتصد و سی میلیون ریال حتی چند ماه قبل از موعد مقرر آماده بهره‌برداری نموده و اکنون که پاداش این خدمت ناچیز را باقبول رنج سفر و تشریف‌فرمائی ذات ملوکانه دریافت داشته واین افتخار بزرك‌جاودانی بمارزانی گردیده‌این قدرت و جسارت را درجان نثار بوجود آورده است که درپیشگاه مبارك باخدای خود تجدید عهد نمایم تاچنانچه شاهنشاه هم‌عنایت فرمایند واز حمایت دولت‌نیز کمافی السابق برخوردار باشد بجای‌هردو سال هرسال یك واحد عظیم‌صنعتی ایجاد و آماده بهره برداری‌نماید.

به پیروی از همین نظروبمنظور ایفاء بهمین عهد بطوریکه ازنظر مبارك خواهد گذشت از هم اکنون ساختمان سومین کارخانه نورد بظرفیت سالیانه یکصد و بیست میلیون کیلوانواع میله‌آهن بصورت کلاف آغاز وحتی موجبات نصب قسمتی از ماشین‌آلات آن‌نیزفراهم شده است همچنین قرارداد خرید چهارمین کارخانه نورد بظرفیت سالیانه یکصدوسی‌میلیون کیلوبه منظور تولید انواع آهنهای‌متوسط از قبیل نبشی ، تسمه ، سپری وناودانی با کمپانیهای دمالك ، ودیلینگراشتال بوآلمان ، وبراون باوری سوئیس منعقد وچنانچه شاهنشاه آریامهر اجازه‌فرمایندازهم امروز نصب‌اولین‌ستون‌ساختمان فلزی آن آغاز خواهد گردید و امیداست قبل از پایان سال۱۳۴۹ هردوکارخانه نورد مزبور که‌به‌نام های نورد شاهرخ ونورد شهداد نامیده شده است‌آماده‌بهره‌برداری گردیده ونتیجتاجمع تولیدمحصول سالیانه کارخانجات نورد ایران درسال ۱۳۵۰ بالغ برچهارصد میلیون کیلوآهن ساختمانی با ارزش معادل هشت هزارمیلیون ریال گردد .

*** کارخانه مفتول سازی**

بموازات تهیه‌مقدمات ایجاداین دوکارخانه نورد اقدام برای خرید یك کارخانه مفتول سازی به‌منظور تولیدانواع مفتولهای آهن خصوصا احتیاجات کارخانجات میخ سازی داخلی از کارخانه اشتال یونیون آلمان بعمل آمده وبطوریکه از نظرمبارك خواهد گذشت عملیات ساختمانی آن باسرعت آغاز گردیده است همچنین برای‌ساخت انواع پروفیلهای آهن اقدام به خرید کارخانه جدیدی از کمپانی آرفس آلمان گردیده ، که امید است تااواسط سال آینده بهره برداری واحدهای اخیر الذکر که بنام کارخانجات شهریارم وشهباز نامگذاری شده نیز آغاز گردد .

همچنین مفتخر است که بشرف عرض برساند حسب‌الامر شاهانه شرکت سهامی کارخانجات ذوب شهریار با مشارکت بانك توسعه صنعتی و معدنی و فروش قسمتی‌از سهام آن به مردم تشکیل و قرارداد خرید دو کوره الکتریکی به‌منظور ذوب آهن قراضه هر یك به‌ظرفیت تولیدی سالیانه نودو پنج میلیون کیلو چمعا یکصد و نود میلیون کیلو آهن خام و یك کارخانه ساخت بیلت آهن با استفاده از طریق ریخته‌گری مداوم‌و ظرفیت سالیانه یکصد و هفتاد و پنج‌میلیون کیلو قلمه آهن در هفته‌قبل‌باگروه کمپانی تیسن آلمان امضاء و امیدوار است با هشتصدو پنجاه میلیون ریال سرمایه گذاری تا ۲۴ ماه‌بعداولین‌آهن‌خام ساخت‌کشور بدست کارگران ومهندسین‌ایرانی تولیدو به پیشگاه مبارك شاهنشاه آریامهر تقدیم گردد .

● شاهنشاها :

گرچه یقین دارم اقداماتی که تاکنون انجام گرفته یا در شرف انجام است بانیات بزرك شاهنشاه آریامهر کافی بمقصود نخواهد بود و آنچنان نمی باشد که رضایت خاطر خطیر ملوکانه را فراهم‌نماید ولی چاکر از طرف کارگران و کارمندان و مهندسین‌و مدیران شرکت سهامی کارخانجات نورد ایران در پیشگاه شاهنشاه خود تعهد مینماید که در آینده تا آنجا که در قدرت دارند شب و روز بکوشند تا عهدی را که با شهریار خود امروز تجدیدنموده‌اند جامه عمل بپوشانند .

*** اعلیحضرتا :**

بشکرانه موهبتی که ارزانی فرموده‌اند و سعادت بزرگی که امروز برای دومین بارنصیب‌صاحبان سهام و مدیران شرکت گردیده اجازه میخواهد که‌مبلغ‌ده میلیون ریال در اختیار جناب آقای دکتر عالیخانی رئیس دانشگاه تهران که به پیروی از نیات ملوکانه خود در بوجود آوردن این واحدعظیم‌صنعتی سهم بسزائی داشته‌اند تقدیم گردد تا بمصرف یکی از منشور های انقلاب شاه و مردم یعنی انقلاب آموزشی رسیده در راه پیشبرد یکی از هدفهای مقدس‌شاهنشاه‌آریامهر بمنظور پیشرفت هرچه بیشتر سطح دانش در دانشگاه تهران بمصرف برسد.

ضمنا برای آنکه کارگران و کارمندان شرکت که امروز از چنین موهبت عظیمی برخوردار شده‌اند بتوانند افراد خانواده خود رانیز در جشن و شادمانی بزرك‌خود شریك نمایند چکی بمبلغ دو میلیون ریال علی‌الحساب بابت‌سود سهام کارگران به نماینده آنان تسلیم گردد تابه تناسب بین کارگران و کارمندان ومهندسین تقسیم شود .

همچنین چون‌یقین دارد که شاهنشاه آریامهر پیوسته‌بزرگترین حامی طبقه کارگر بوده وعلاقمند بوده‌اند که این طبقه نیز از به‌زیستی بیشتر برخوردار باشندمبلغ پنج میلیون ریال بمنظور اولین سرمایه تعاونی مسکن کارگران‌به صورت بلاعوض تخصیص داده‌می شود تا هرچه زودتر با راهنمائی وزارت کار و مساعدت بانك رفاه کارگران نسبت به تشکیل شرکت تعاونی برای ساختمان مسکن جهت کلیه کارگران کارخانجات نورد ایران اقدام گردد .

*** آریامهرا :**

در خاتمه استدعا دارد چنانچه اراده فرمایند اجازه بهره برداری کارخانه نورد شاهین را صادر تا یك واحد جدید صنعتی برهزاران واحد که تحت رهبری و توجهات ذات مبارك شاهانه درسراسر کشور ایجاد گردیده افزوده گردد و گامی دیگر در راه‌پیشبرد صنایع سنگین کشور به جلو برداشته شود .

جاوید شاه

پاینده ایران

پس‌از خاتمه گزارش مدیر عامل شرکت شاهنشاه آریامهر اظهار عنایت‌و محبت فرموده اولین‌سهمیه کارگران شرکت از ۲۰ درصد سود سهام را به نماینده آنان مرحمت و سپس بافشار دادن‌تکمه سوت کارخانه اجازه افتتاح کارخانه نورد شاهین را درمیان ابراز احساسات شدید و شورانگیز حاضرین و خصوصا کارگران شرکت صادر فرمودند .

آنگاه شاهنشاه آریامهر به محل ساختمان نوردشهداد‌عزیمت فرموده و باقطع نوار سه رنك اجازه‌نصب ساختمان فلزی کارخانه نوردشهداد رادرمیان کف زدن‌شدید کارگران صادر و به توضیحاتی که‌از طرف مهندسین مسئول این طرح بعرض رسید بذل توجه فرمودند . سپس بازدید کارخانجات نورد شاهین و شهداد که بیش‌از یکساعت‌بطول انجامید‌آغازو درهرقسمت‌توضیحات کافی توسط مهندسین ایرانی مسئول کارخانجات بشرف عرض میرسید .

درساعت چهارو نیم‌د عدازظهر شاهنشاه آریامهربه محل‌ساختمان کارخانه نوردشاهرخ نزول اجلال فرمودو پس‌از توضیحات مهندسین مسئول اوامرشاهانه نسبت‌به‌تسریع درعملیات ساختمانی‌و نصب‌کارخانه مزبور شرف صدور یافت .

سپس شاهنشاه آریامهر به دفتر کارخانه‌نزول اجلال‌فرموده و پس‌از ابراز تفقد نسبت به مدیر عامل شرکت دفتر زرین یادبود کارخانه رابرای دومین بار توشیح و افتخاری جاودانی به کارگران ومهندسین ومدیران شرکت‌ارزانی فرمودند .

شاهنشاه آریامهر پس از استحضار برنامه های‌آن‌شرکت اوامر موکدی به جناب آقای نخست وزیر ووزیر محترم اقتصاد درباره افزایش‌سطح تولید کارخانجات به میزان یك میلیون تن درسال صادر وهمچنین مقرر فرمودند که ترتیبی داده‌شود که کارخانجات ذوب‌آهن اصفهان ازتولیدمحصولات مشابه کارخانجات نورد ایران اکیدا خودداری‌نماید .

درباره ایجاد دومین کوره ذوب‌ـ آهن ایران که‌بااستفاده از گازبه جای ذغال سنك‌باید دراهوازنصب گردد اوامر ملوکانه شرف صدور وبه وزیر محترم اقتصاد دستورداده شد هرچه زودتر دراین باره اقدام گردد .

سپس شاهنشاه آریامهر به محوطه کارخانه که‌به صورت‌بسیار زیبا چراغانی شده و با پرچم های رنگین تزین یافته بود نزول‌اجلال فرموده و نسبت به کارگران که با شورانگیزترین احساسات نسبت به شاهنشاه گردآمده بودند اظهار تفقد فرموده و باقبول تقاضای‌آنان نسبت به ساخت و نصب‌یك پیکره تمام قدبرنزی درمدخل کارخانه آنان را مورد عنایت قراردادند.

درساعت ۵ بعداز ظهر درحالی که وجد و سرور و احساسات کارگران‌و حاضرین بمنتهای‌شدت رسیده بود باابراز عنایت نسبت به سفیر کبیر آلمان اظهارامیدواری فرمودند که هرسال برای‌افتتاح‌یك واحدجدید افتخاری بس بزرگ‌تربه مسئولین‌شرکت نوردارزانی‌فرمایند سپس آقای علی رضائی مدیرعامل شرکت را مورد تفقد قرار داده و باهلیکوپتر کارخانه‌را بقصدآبادان ترك فرمودند .

دریافت نشان

بنابه پیشنهاد آقای محمدجواد بهشتی‌رئیس دادگاه بخش مستقل آباده‌واستدعای وزارت دادگستری وتصویب شاهنشاه آریامهر آقای محمود امامی رئیس خانه انصاف قریه دزکرد (سرحدچهاردانگه) ازتوابع‌آباده به‌پاس خدمات قابل توجهی که در راه اجرای عدالت درروستا هانموده ازمیان ۳۶ نفر روسای خانه ها ی‌انصاف حوزه‌این شهرستان بدریافت‌یك قطعه نشان عدالت مفتخر گردید وروزفرخنده چهارم آبان نشان عدالت را از دست آقای دولت‌شاهی فرماندار آباده دریافت نمود . ازمیان۱۶۳ نفرروسای خانه های انصاف استان فارس ۲ نفربدریافت نشان عدالت مفتخرشده‌اند.

تحت سرپرستی عالیه شاهنشاه آریامهر

کتابخانه‌پهلوی ودبیرخانهٔ اتحادیه جهانی ایران شناسان ، آغاز انتشار اثری راکه ازسالها پیش مراکز خاورشناسی جهان درانتظار آن بودند اعلام میدارند .

جهان ایران شناسی

دائرةالمعارف اطلاعات مربوط به آثار فرهنك وتمدن ایران درسراسر جهان

در ۲۰ جلد و ۳۰/۰۰۰ صفحه

شامل اطلاعات ذیل، که در ۸۵ فصل مربوط به ۸۵ کشور جهان گردآوری‌شده است :

- مراکز مطالعات ایران شناسی در سراسر جهان ، بامشخصات‌کامل آنها .
- مراکز تدریس زبان فارسی وزبانهای ایرانی دردانشگاه‌های جهان، باشرح برنامه‌ها واسامی استادان‌آنها.
- کتب واسنا دخطی فارسی درکلیه کشورها با مشخصات و فهرست‌های آنها .
- آثار هنری وآثار باستانی ایران درکلیه کشورها ، بامشخصات آنها .
- نشریات خاورشناسی در تمام جهان، ومشحصات آنها .
- فهرست‌کلیه‌کتابهائی که تاکنون دربارهٔ ایران در هر کشور، به‌هرزبان ودرهردوره بچاپ رسیده است .
- فهرست ترجمه‌های آثار ایرانی درکلیه کشورهاو به همهٔ زبانها .
- تاریخچه روابط فرهنگی ایران باهریك ازکشورهای‌جهان وتاریخچه مطالعات ایران شناسی در هرکشور.
- شرح حال دانشمندان ایران شناس گذشته وحال بامعرفی آثارآنها دربارهٔ ایران .

تالیف شجاع‌الدین شفا

جلد اول ، در ۱۵۰۰ صفحه ، شامل فصول مربوط به‌کشورهای آرژانتین ، آلبانی، آلمان، اتریش ، اتحادجماهیر شوروی، انتشار یافته است . جلد دوم (شامل کشورهای: اتیوپی،اردن‌هاشمی، اسپانیا، استرالیا. اسرائیل،افریقای شرقی وجنوبی، افغانستان، اکوادور، الجزایر،اندونزی)و جلد سوم (شامل‌کشورهای : انگلستان ، ایالات متحده امریکا، ایتالیا) درزیرچاپ است .

مرکز توزیع : کتابخانه پهلوی (خیابان شاهرضا ، چهارراه کاخ) بهای هرجلد ۲۰۰۰ ریال .

برای اطلاعات بیشتر، جزوهٔ «اطلاعاتی دربارهٔ کتاب جهان‌شناسی»رابه‌رایگان‌از کتابخانه پهلوی‌یاکتابفروشیها بخواهید .

تسلیت

جناب آقای مهندس منوچهر مصباح‌خاوری

باکمال تاسف فوت ابوی گرامتان را تسلیت عرض نموده بقاء عمر آنجناب و سایر بازماندگان‌راازخداوند متعال‌مسئلت مینمایم .

آ ـ ۲۵۰۷۷ سیدحسن آرامش

جناب آقای مهندس علی‌آل‌محمد

کارکنان شرکت فنی وساختمانی گاما بانهایت تاسف ضایعه درگذشت شادروان هدایت‌اله مصباح خاوری (مصباح‌السلطان) پدرگرامی همسر آنجناب را تسلیت عرض مینمایند.

آ ـ ۲۵۰۷۵

جناب آقای محمدعلی زجاجی

کارکنان شرکت فنی و ساختمانی گاما بانهایت تاثر ضایعه درگذشت شادروان هدایت‌اله مصباح‌خاوری(مصباح ـ السلطان) پدر گرامی همسر آنجناب را تسلیت‌عرض‌مینمایند

آ ـ ۲۵۰۷۵

همکار ارجمند ودوست عزیز جناب آقای‌بیوك‌همدانی

باتاثر فراوان مصیبت وارده راتسلیت گفته همدردی خودرا دراندوهت اعلام میدارد .

منوچهر همایون‌نژاد

آ ـ ۲۵۰۵۷

بانهایت تاسف وتاثر درگذشت ناگهانی شادروان سرکار سرهنك محمدپورمند رابخانواده‌های پورمند و عسگری‌تسلیت میگوییم .

آ ـ ۵۶۱۶۸ مهدی‌وتری

جناب آقای مهندس منوچهر مصباح خاوری

بانهایت تاثر مصیبت وارده را بجنابعالی‌وخانواده‌محترمتان صمیمانه تسلیت عرض مینماید .

آ ـ ۲۵۰۳۷ شرکت‌گنوس

جناب آقای عطاءاله بزرك‌نیا

مصیبت وارده را به‌جنابعالی و خانـدان محترم تسلیت میگوییم .

آ ـ ۵۶۲۹۸ محمود هنجنی

سرکار خانم شمسی شمس‌زنجانی

بانهایت تاسف مصیبت وارده را تسلیت میگوئیم .
دانشجویان سال اول شبانه دانشکده بازرگانی

آ ـ ۳۵۰۷۳

جناب آقای علی‌اصغر آزمون

بانهایت تاثر مصیبت

منصور میر فخرائی و هادی طاهری باتهام ۲ قتل دستگیر شدند

متهمان که سابقه فروش مواد مخدر دارند ، برای تحقیقات بیشتر در اختیار ماموران آگاهی قرار گرفتند

بازپرس دادسرای تهران منصور میر فخرائی و هادی طاهری را باتهام قتل کریم نیرومند راد قهرمان وزنه برداری و پرورش اندام و منوچهر مسعودی بازداشت نمود و تحقیقات از آنها را آغاز کرد .

پس از قتل کریم نیرومند راد که جنازه‌اش بامداد روز شنبه دهم آبانماه ، نزدیك خانه‌اش پیداشد و آقای نوربخش بازپرس شعبه ۳۱ دادسرای تهران که مامور رسیدگی به پرونده این قتل شده است ،در محل حادثه حضور یافت و ازهمسر و مادر و بستگان ودوستان «کریم» تحقیقات خود را آغاز کرد کلیه اشخاصی که مورد بازجوئی قرار گرفتند ، اظهار داشتند که کریم با دو نفر به اسامی منصور میر- فخرائی و هادی طاهری که هردو آنها از قاچاقچیان و فروشندگان مواد مخدر میباشند رابطه داشته و شب حادثه هم که بخانه نیامده بااین دو نفر بسر برده است .

کریم نگران بود

خانواده کریم نیرومند رادهمچنین به بازپرس اظهار داشتند که از چند روز پیش کریم بسیار نگران و ناراحت بنظر میرسید و کرارا میگفت که بالاخره منصور میر- فخرائی و همدستانش مرا هم به سرنوشت منوچهر مسعودی دچار خواهند کرد .

وقتی بازپرس از همسر و مادر کریم سئوال کرد : منظور شما از جمله « سرنوشت منوچهر مسعودی » چیست ؟ آنها دریاسخ بازپرس اظهار داشتند :در حدود یکماه قبل منوچهر مسعودی نیزبا تزریق هروئین که بدستور منصور میرفخرائی وبوسیله هادی طاهری انجام گردید کشته شد و چون کریم‌نیرومندراداز جریان‌اطلاع داشت و به آنها گفته بود که موضوع رابمقامات انتظامی وقضائی اطلاع خواهد داد ، آنها برای آنکه اسرارشان‌فاش نشود ،تصمیم به کشتن «کریم» گرفته بودندو بالاخره تصمیم خود را عملی کردند و اورا هم‌مسموم کرده وجنازه‌اش را دور از دید ماموران انتظامی و عابرین سرکوچه انداختند و متواری شدند .

دستگیر شدند

آقای نوربخش باتوجه به‌اظهارات خانواده و دوستان مرحوم کریم نیرومند راد و داشتن نشانی خانه منصور و هادی دستور دستگیری این دو نفر را که مورد سوءظن قرار گرفته بودند ، صادر کرد و دیروز بعد این دو نفر دستگیر و زندانی شدند .

بازپرس مربوط قرار بازداشت منصور میرفخرائی و هادی‌طاهری را از جهت آنکه نتوانند با سایر دوستان خود تبانی کنند ، صادر و تحقیقات خود را از آنها شروع کرد .

تحقیقات سری است

باتوجه به اوضاع و احوال این پرونده و احتمال اینکه ممکن‌است دو قتل «منوچهر» و «کریم» بدست آنهاویااعضای‌یك‌باند ازقاچاقچیان و فروشندگان مواد مخدر صورت گرفته باشد ، بدستور بازپرس تحقیقات مفصل و دامنه‌داری نیز از طرف ماموران آگاهی در باره فعالیت های این دو نفر آغازشده است و این تحقیقات بطور محرمانه و خیلی جدی ادامه دارد .

آقای نوربخش بهیچوجه حاضر نشد اطلاعاتی از نتیجه تحقیقات خود از منصورو هادی را در اختیار خبرنگار ما قراردهد و تاکید کرد که این تحقیقات بطور محرمانه تاپایان دستگیری سایر افراد باند ادامه خواهد داشت و پس ازصدور قرار مجرمیت و کیفر خواست ، چنانچه دادستان تهران موافقت نماید اطلاعات لازم در اختیار مطبوعات گذاشته خواهد شد .

خبرنگار ما گزارش میدهد : منصور میر فخرائی و هادی‌طاهری به قرار بازداشت خود اعتراض کردند و پرونده برای تاکید یا نقض قراربازداشت آنهابه یکی‌از شعب دادگاه جنحه تهران ارجاع شد و دادگاه جنحه نیز قرار بازداشت بازپرس‌را استوار ساخت.

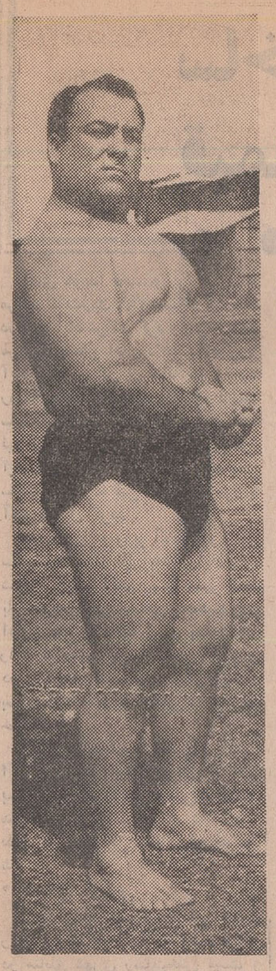

مرحوم کریم نیرومند

فیلمی که بادرنظرگرفتن تمایلات دسته و طبقات خاصی ساخته نشده بلکه باتوجه به خواستهای عموم دوستداران سینمابوجود آورده‌است.

دختری بدست مادر و برادرش کشته شد!

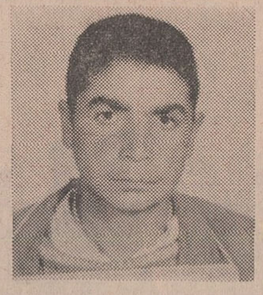

این جنایت به توصیه همسایه هاصورت گرفت!

چند روزپیش‌دختر ۲۷ساله‌ای در یکی از قراء آباده به طرز مرموز درگذشت . ولی‌سوء ظن شوهر خواهرش پرده از راز جنایتی بزرگ برداشت و مادر و برادر این دختر به اتهام قتل دستگیر شدند وماجرای عجیب به قتل رسیدن «خاور» را برای بازپرس شرح داند .

در شماره های پیش نوشتیم که دختر ۲۷ساله‌ای ازاهالی «اقلید» بنام خاور نجفی بطرز مرموزی درگذشت و مادر و برادر او درحالیکه میکوشیدند مرگ اورا طبیعی جلوه دهند ، درپی ترتیب دادن مراسم کفن و دفن او بودند. اما مرگ ناگهانی خاور تردیدشوهر خواهر اورا برانگیخت و وی جریان را به پاسگاه ژاندارمری اقلید اطلاع دادو در نتیجه با دخالت پزشك جمعیت شیر و خورشید سرخ «اقلید» و بازپرس دادگاه آباده پرده از راز مرگ خاور برداشته شد و معلوم شد که خاوربقتل رسیده است .

• راز جنایت

پس از گشوده شدن راز مرگ خاور سکینه چراغی و اسماعیل نجفی متهم شدند وبازپرسی‌ازآنها آغاز گردید

متهمین تا چند ساعت مقاومت کردند ولی سرانجام مقاومت اسماعیل درهم شکست و ضمن اعتراف به قتل خواهر خود انگیزه و نحوه کشتن وی رابرای بازپرس شرح داد

اسماعیل گفت : من در کارخانه ، قند اقلید کارگر بودم و با مادر پیرم زندگی نسبتاآرامی‌داشتم . تنهاناراحتی ما وجود خواهرم «خاور» بود که در شهر کلفتی میکرد . من بارها به او گفته بودم که به ده بیاید و با مازندگی کند و نزد این و آن کلفت نباشد تا آبروی ما برود ولی خاور هیچگاه بحرفم گوش نمیداد ، تااینکه از مدتی پیش رفته رفته شنیدیم که از جاده‌عفاف خارج شده است .

چند روز قبل او ناگهان به اقلید آمد و بمادرم گفت که حامله است . فردای آنروز هم ببهانه حمام رفتن از خانه خارج شد و دوباره به آباده بازگشت . در این میان مردم هم از ماجرای باردار شدن خاور باخبر شده بودند و من احساس سرشکستگی‌عجیبی میکردم .

• توصیه همسایه‌ها

مادرم از همسایه‌ها برای‌نجات ازاین بدبختی کمك خواسته بود و آنهابوی توصیه کرده بودند بهترین راه‌اینست که دخترت را خفه‌کنی تا شرافت خانواده‌تان حفظ شود . مادرم هم عین این مطلب را با من در میان گذاشت وبه این ترتیب نقشه قتل خواهرم را کشیدیم .

چند روز بعد ، خاور دوباره نزد ما بازگشت ، درحالیکه نمیدانست ماچه نقشه‌ای برایش کشیده‌ایم .

شب ، پس از خاموش شدن کارخانه برق همه خوابیدیم . خاور ناراحت بود وخوابش نمیبرد . پس از مدتی من‌و مادرم با هماهنگی کامل درحالیکه یك روسری ابریشمی همراهمان بود بالای سر او رفتیم . روسری را بدور گردنش گره زدیم و آنقدر کشیدیم تا ازخفه شدنش مطمئن شدیم . آنشب تا صبح نتوانستم بخوابم ومدتی هم گریه‌کردم.

صبح به کارخانه رفتم و مشغول کار روزانه‌ام شدم و بقیه ماجرا را هم که خودتان میدانید .

● اعتراف مادر

سکینه مادر خاور ابتدا از تایید اظهارات پسر خود سرباز می‌زد ولی سرانجام تسلیم شدو ضمن اعتراف به شرکت در قتل خاور تمام گفته های اسماعیل را تایید کرد .

اینك اسماعیل بیست ساله و سکینه ۵۵ ساله باتهام قتل «خاور» با قرار بازداشت در زندان شهربانی آباده بسر میبرندوتحقیقات بازپرس برای تکمیل پرونده ادامه دارد .

مرحوم کریم نیرومند

از صبح چهارشنبه درسینماهای

نیاگارا ـ رادیوسیتی ـ ادئون

یك فیلم بزرك وپرحادثه از غرب امریکا با سوژه‌ای کاملا جدید و ابتکاری که شما را به‌تحسین وا خواهد داشت

جیمز فرانسیسکاس ـ گیلاگولان ـ ریچاردکارلسون درفیلم

دره بدون بازگشت

رنگی بطریقه دایناميشن

محصول برادران وارنرسون آرتز ۷۳ پخش از مترو گلدوین مایر

مردی زنش را چاقو زد

زد . این مرد که اسدالله شاهین نام دارد ،بامداد دیروز بدنبال یك مشاجره همسرش فاطمه نیکخورا دربخش پانزده تهران مجروح ساخت .

«فاطمه» بلافاصله به بیمارستان سینا منتقل شدو از مرگ نجات یافت .فاطمه در بیمارستان به خبرنگار ما گفت : از شوهرم اسدالله که دوازده سال پیش با او ازدواج کردم ،دارای شش فرزندهستم . چندی پیش که متوجه‌شدم درآمد شوهرم تکافوی معیشت مارا نمی‌کند، به یك خیاطی رفتم و در آنجامشغول‌کار شدم . ولی ازهمان روزشوهرم بهانه‌گیری‌راشروع کرد و مرتب ازمن‌می‌خواست که به خیاطی نروم و صبح امروز پس‌از اینکه مرا از خیاطی رفتن بازداشت ،باچاقومرا مجروح‌ساخت .

اسدالله شوهرفاطمه که‌اوهم به خاطر جراحت دستش‌به بیمارستان آمده بود گفت : ابتدا فاطمه به من حمله کرد، اسدالله سپس گفت : بارفتن‌فاطمه به خیاطی بچه‌هایم بی- سرپرست‌میماندندوبی‌تربیت‌بار می‌آمدند . وی در موردحادثه بامداد امروز افزود : درست است که من نمی خواهم‌فاطمه به‌خیاطی برود و امروز ، هم‌اورا از این کار منع کردم ، ولی‌اودر جواب جملات آرام وبند واندرز من باکارد به من‌حمله کرد که این‌حادثه‌پیش آمد واکنون‌این اطمینان رادارم که فاطمه دیوانه است .

ماموران انتظامی اسدالله‌رادستگیر ساختند و اسدالله‌همین‌جریان را به آنها گفت و هم‌اکنون ماموران مشغول تحقیقات بیشتری در باره این‌حادثه هستند .

دیوانه

سوابه و نشاسته کامل شوفر

کاباره

مولن روژ

فقط ۲ شب دیگر باز است

آگهی مناقصه

شرکت ملی ذوب آهن ایران ۱۰۰۰ عدد یاطاقان کامل واگنت ۸۳ × ۴۰ و۴۰۰۰ پیچ و مهره یاطاقان با واشر مربوطه را از طریق مناقصه خریداری مینماید . داوطلبان مایل بشرکت در این مناقصه میتوانند اسناد مناقصه و برك مشخصات را در مقابل پرداخت مبلغ ۵۰ ریال از دبیرخانه قسمت کارپردازی شرکت واقع در خیابان بهلوی نبش خیابان تخت جمشید دریافت‌نمایند. پیشنهادات باید در پاکت لاك ومهر شده با ذکر جمله مربوط بمناقصه ۱۰۰۰ عدد یاطاقان و۴۰۰۰ پیچ و مهره مربوطه تا ساعت ۹ صبح روز ۴۸٫۹٫۲ در مقابل اخذ رسید بدبیرخانه قسمت کارپردازی شرکت تحویل شود . پیشنهادات واصله در ساعت ۹٫۵ صبح همانروز باز و قرائت میشود . حضور پیشنهاد دهنده در جلسه مناقصه آزاد است . شرکت ملی ذوب آهن‌در رد و قبول یك یاکلیه پیشنهادات مختار است . در صورتیکه برنده اول‌حاضر بعقد قرارداد نشود سپرده او ضبط واز نفر دوم دعوت میشود . در صورتیکه نفر دوم حاضر بعقد قرارداد نشود سپرده وی نیز ضبط خواهد شد . شرکت کننده در مناقصه باید معادل مبلغ ۴۰۰۰۰ ریال اسناد خزانه ببانك تسلیم و حواله آنرا در پاکت جداگانه به پیوست پاکت پیشنهاد ارسال‌نماید. مدت تحویل یکماه پس از اعلام برنده شدن میباشد و در صورتیکه شرکت صلاح بداند از عقد قرارداد خودداری و سپرده شرکت در مناقصه بمنزله سپرده حسن‌اجرای پیمان تلقی واز نظر ضبط تابع همان شرایط خواهد بود . محل تحویل انبار فروشنده در تهران است سایر شرایط در اسناد مناقصه مندرج است . م‌الف ۸۳۸۹

شرکت ملی ذوب آهن ایران

۱-۲ آ-۶۶۶۵

اگر فیلم دارلینك را پسندیدید ، اگر فیلم «کلکسیونر» را تحسین‌کردید، مطمئن باشید این فیلم از هردوی‌آنها عالیتر وبهتر است .

از فردا صبح فقط در

سینما گلدن سیتی

دختری باچشمان سبز

برنامه آینده سینماهای

پلازا ـ حافظ ـ الوند

نسرین صفائی و کامیاب کسروی

درفیلمی از امیرهوشنگ کاوسی

خانهٔ کنار دریا

از صبح چهارشنبه درسینماهای

مهتاب ـ ب.ب. ـ کریستال

جرج هیلتون درفیلم

سینماسکوپ و رنگی

حمله به قلعه عقابها

باشرکت گریستاین ـ پیرو لولی ـ اترنیك آویلا

ازروز ه شنبه ساعت ۹ بعدازظهر
بزرگترین کنسرت سال با شرکت
برگزیده‌ترین هنرمندان ایرانی
همه شب در

سینما پلازا

به‌آگهی فرداشب درهمین صفحه توجه فرمائید

بخت

باهزاران جایزه ارزنده

بزودی بمنزل شماخواهد آمد

پس :

تامیتوانید بسته های چای آسیاب نشان جمع آوری نمائید وازبخت.جوائز ارزنده ای دریافت دارید.

مجالس ترحیم

هوالباقی

بملاحظه رحلت مقام آیة‌الملك‌العلام **آقای حاج سیدمحمد عظیمی** حشره‌الله مع‌اجداده‌الطاهرین که از اعاظم طراز اول علماء مازندران و مورد توجه عموم طبقات بودند روز سه‌شنبه سلخ‌شعبان از ساعت ۳ تا ۵ بعدازظهر مجلس ترحیمی در مسجد مرحوم آیت‌اله‌نوری اعلی‌الله‌مقامه واقع در سرچشمه منعقد است انشاءاله عموم طبقات محترمین بالاخص آقایان علماء اعلام که علاقه مخصوصی به‌آنمرحوم داشتند برای قدردانی ازخدمات علمی ودینی آنمرحوم وتسلیت بازماندگان شرکت خواهند فرمود .

آ_۲۵۰۸۱ **الاحقر بهاءالدین النوری**

بمناسبت درگذشت آیت‌اله حاج‌سیدمحمد عظیمی‌رضوان‌علیه که از اعاظم روحانیین مازندران بودند مجلس ترحیمی روز سه‌شنبه ۲۰ر۸ر۴۸ از ساعت ۳ تا ۵ بعدازظهر در مسجدمرحوم آیت‌الله نوری‌اعلی‌الله‌مقامه واقع در سرچشمه منعقدمیباشد امیداست آقایان علماء ووعاظ و عموم طبقات باحترام مقام روحانیت دراین مجلس شرکت نموده و موجب تسلیت و تسکین خاطر بازماندگان آنمرحوم گردند .

آ_۲۵۰۸۱ **محمدتقی‌فلسفی**

بمناسبت درگذشت آیت‌اله حاج‌سیدمحمد عظیمی که از علماء طراز اول مازندران و مورد احترام عموم طبقات‌بودند مجلس ترحیمی در روز سه‌شنبه ۲۰ر۸ر۴۸ از ساعت ۳ تا ۵ بعدازظهر در مسجد مرحوم آیت‌اله‌نوری اعلی‌اله مقامه واقع در سرچشمه منعقد میباشد .

سناتورمصطفی تجدد ، دکترجواد سعید ، عزت‌اله کاسمی
دکترحسن متین ، مهندس افراسیاب کیا ، مهندس بریمانی
سرهنگ‌ملك‌زاده ، موسی‌صالحی آ_۲۵۱۲۷

بانهایت تاسف درگذشت حضرت آیت‌اله حاج‌سیدمحمد عظیمی پدر آقای مهندس ابوالقاسم عظیمی رئیس گروه‌نظارت برعلائم را باطلاع میرساند . مجلس ترحیم آن مرحوم از ساعت ۳تاه بعدازظهر روز سه‌شنبه بیستم آبانماه در مسجد مرحوم آیت‌اله‌نوری اعلی‌اله مقامه واقع در سرچشمه منعقد است .

آ_۲۵۰۷۹ **موسسه استاندارد و تحقیقات صنعتی ایران**

بدینوسیله ارتحال عالم‌ربانی حضرت آیت‌اله **حاج‌سید محمدعظیمی** راکه از اعاظم علماء مازندران‌بودند باطلاع کلیه بستگان و دوستان و اهالی محترم مازندران مقیم مرکز می‌رساند . مجلس ختم آنمرحوم از ساعت ۳تاه بعدازظهر روز سه‌شنبه بیستم آبانماه در مسجد مرحوم آیت‌اله‌نوری‌اعلی‌اله مقامه واقع در سرچشمه منعقد است .

طه‌روحانی ، مهندس حسینی ، محمد قائمیان
آ_۲۵۱۲۷

درگذشت آیت‌اله آقای حاج‌سیدمحمد عظیمی موجب کمال تاسف است مااین ضایعه ناگواررا بجامعه روحانیت بویژه بازماندگان آنمرحوم تسلیت میدهیم

باکمال‌تاسف و تاثر درگذشت **محمدملکی** بزرگ‌خاندان ملکی را باستحضار اقوام و دوستان و آشنایان میرساند.
مجلس ترحیم فقیدسعید روز سه‌شنبه ۲۰ر۸ر۴۸ از ساعت ۱۴ونیم الی ۱۷ بعدازظهر در مسجد گلشن واقع در خیابان سیروس کوچه حمام گلشن و ختم زنانه در همان روزدرمنزل آن مرحوم برگزار خواهد شد .

خانواده‌های ملکی ، صادقی ، حسین‌زاده ، موسوی ، یزدانی ، احمدیان، گودرزی ، قاضی‌نژاد ، درویش ، رئیسیان خسروی آ_۲۵۰۳۳

بعموم بازماندگان آن مرحوم مصیبت وارده را تسلیت میدهیم

بانهایت تاسف درگذشت **حضرت آیت‌اله حاج‌سید محمد عظیمی** پدر آقای مهندس ابوالقاسم عظیمی رئیس گروه‌نظارت برعلائم را باطلاع میرساند . مجلس ترحیم آن مرحوم از ساعت ۳تاه بعدازظهر روز سه‌شنبه بیستم آبانماه در مسجد مرحوم آیت‌اله‌نوری اعلی‌اله مقامه واقع در سرچشمه منعقد است .

آ_۲۵۰۷۹ **موسسه استاندارد و تحقیقات صنعتی ایران**

بدینوسیله ارتحال عالم‌ربانی حضرت آیت‌اله **حاج‌سید محمدعظیمی** راکه از اعاظم علماء مازندران‌بودند باطلاع کلیه بستگان و دوستان و اهالی محترم مازندران مقیم مرکز می‌رساند . مجلس ختم آنمرحوم از ساعت ۳تاه بعدازظهر روز سه‌شنبه بیستم آبانماه در مسجد مرحوم آیت‌اله‌نوری اعلی‌اله مقامه واقع در سرچشمه منعقد است .

طه‌روحانی ، مهندس حسینی ، محمد قائمیان
آ_۲۵۱۲۷

درگذشت آیت‌اله آقای حاج‌سیدمحمد عظیمی موجب کمال تاسف است مااین ضایعه ناگواررا بجامعه روحانیت بویژه بازماندگان آنمرحوم تسلیت میدهیم

باکمال‌تاسف و تاثر درگذشت **محمدملکی** بزرگ‌خاندان ملکی را باستحضار اقوام و دوستان و آشنایان میرساند.
مجلس ترحیم فقیدسعید روز سه‌شنبه ۲۰ر۸ر۴۸ از ساعت ۱۴ونیم الی ۱۷ بعدازظهر در مسجد گلشن واقع در خیابان سیروس کوچه حمام گلشن و ختم زنانه در همان روزدرمنزل آن مرحوم برگزار خواهد شد .

خانواده‌های ملکی ، صادقی ، حسین‌زاده ، موسوی ، یزدانی ، احمدیان، گودرزی ، قاضی‌نژاد ، درویش ، رئیسیان خسروی آ_۲۵۰۳۳

بعموم بازماندگان آن مرحوم مصیبت وارده را تسلیت میدهیم

بانهایت تاسف درگذشت پدربزرگوارم **خدمتعلی‌شاعری** راباطلاع کلیه فامیل و دوستان میرساند . مجلس ترحیم آن مرحوم از ساعت ۳تاه بعدازظهر روز سه‌شنبه بیستم آبانماه در مسجد مرحوم آیت‌اله‌نوری اعلی‌اله مقامه واقع در سرچشمه منعقد است .

آ_۲۵۰۷۹ **موسسه استاندارد و تحقیقات صنعتی ایران**

بدینوسیله ارتحال عالم‌ربانی حضرت آیت‌اله **حاج‌سید محمدعظیمی** راکه از اعاظم علماء مازندران‌بودند باطلاع کلیه بستگان و دوستان و اهالی محترم مازندران مقیم مرکز می‌رساند . مجلس ختم آنمرحوم از ساعت ۳تاه بعدازظهر روز سه‌شنبه بیستم آبانماه در مسجد مرحوم آیت‌اله‌نوری اعلی‌اله مقامه واقع در سرچشمه منعقد است .

طه‌روحانی ، مهندس حسینی ، محمد قائمیان
آ_۲۵۱۲۷

درگذشت آیت‌اله آقای حاج‌سیدمحمد عظیمی موجب کمال تاسف است مااین ضایعه ناگواررا بجامعه روحانیت بویژه بازماندگان آنمرحوم تسلیت میدهیم

باکمال‌تاسف و تاثر درگذشت **محمدملکی** بزرگ‌خاندان ملکی را باستحضار اقوام و دوستان و آشنایان میرساند.
مجلس ترحیم فقیدسعید روز سه‌شنبه ۲۰ر۸ر۴۸ از ساعت ۱۴ونیم الی ۱۷ بعدازظهر در مسجد گلشن واقع در خیابان سیروس کوچه حمام گلشن و ختم زنانه در همان روزدرمنزل آن مرحوم برگزار خواهد شد .

خانواده‌های ملکی ، صادقی ، حسین‌زاده ، موسوی ، یزدانی ، احمدیان، گودرزی ، قاضی‌نژاد ، درویش ، رئیسیان خسروی آ_۲۵۰۳۳

بعموم بازماندگان آن مرحوم مصیبت وارده را تسلیت میدهیم

بانهایت تاسف درگذشت پدربزرگوارم **خدمتعلی‌شاعری** راباطلاع کلیه فامیل و دوستان میرساند . مجلس ترحیم آن مرحوم از ساعت ۳تاه بعدازظهر روز سه‌شنبه ۲۰ر۸ر۴۸ در مسجد لولاگر چهل‌متری نواب‌وختم زنانه در همان روزوساعت در خیابان نواب کوچه محمدی شماره ۱ر۱۲ منعقد میشود .

عباس شاعری ، علی‌حاجی‌عباسی ، حسن شاعری‌سروان حاجی‌صدیقی ، غلامحسین فرسائی ، ماشاءاله فرسائی، جعفر فرسائی ، اسمعیل فرسائی آ_۲۵۰۴۹

مصیبت وارده را بعموم بازماندگان آن مرحوم تسلیت میدهیم

باکمال تاسف درگذشت ناگهانی **بانوفاطمه نظام همسر** عبداله‌نظام و مادرعزیزمان راباطلاع دوستان و آشنایان و همکاران اداری میرساند . مجلس ترحیم مردانه از ساعت ۲ونیم تا ۴ونیم بعدازظهرروزجمعه ۲۳ر۸ر۴۸ درمسجدسادات‌هندی واقع در چهارراه شاهپور (قوام‌الدوله) و مجلس‌زنانه آنمرحومه در منزل حاج‌علی‌نظام واقع در سلسبیل آریانا-چهارراه‌خوش کوچه‌نظام برقرار است .

حاج‌علی‌نظام ، غلامرضا نظام ، احمد نظام ، مرتضی‌نظام اسداله‌نظام ، کاظم نظام آ_۲۵۰۴۷

بعموم بازماندگان آن مرحومه مصیبت وارده را تسلیت میدهیم

بانهایت تاسف درگذشت **بانوعفت‌الملوك اقتداری(خلیل‌پور)** همشیره آقای علی‌اکبر اقتداری قراگزلو رئیس قسمت مالی شورایعالی اصناف راباطلاع میرساند . مجلس ختم زنانه و مردانه روز سه‌شنبه ۲۰ آبان ازساعت۹الی ۱۱ صبح‌درمسجد الجواد (خیابان روزولت میدان ۲۵ شهریور) منعقد میگردد.

شورایعالی اصناف

سرتیپ حسن خلیل‌پور(اسعدالملك) - شریف‌العلماءخراسانی بانهایت تاسف درگذشت **بانو عفت‌الملوك اقتداری** همسر آقای محسن‌خلیل‌پور راباطلاع خویشان و دوستان میرسانند .
مجلس ختم زنانه و مردانه از ساعت ۹تا ۱۱ صبح‌روزسه‌شنبه ۲۰ آبان‌درمسجد الجواد (خیابان روزولت میدان ۲۵شهریور) منعقد است .

خانواده‌های : خلیل‌پور ، اقتداری قراگزلو ، شریفی خراسانی ، دکترخان‌بابایانی ، نیکجو ، اینانلو ، نراقی ، جهانگیری ، مینا ، ادیبی ، عامری،افرهی ، امیرحکمت،جناب، جهانداری ، جناب‌زاده ، احمدی ، اتابکی ، خواجوی ، فراتی طباطبائی ، جمهری‌پور ، بنی‌صدر آ_۵۶۰۹۲

درگذشت بانو عفت‌الملوك اقتداری موجب تاسف است این مصیبت را به‌خانواده‌های داغدار بخصوص آقای علی‌اکبر اقتداری رئیس قسمت مالی شورایعالی اصناف تسلیت میگوئیم

باکمال تاسف وتاثر درگذشت **شادروان جواد غزنوی** کارمند وزارت پست و تلگراف راباطلاع میرساند .
مجلس ترحیم آنمرحوم روز سه‌شنبه ۲۰ر۸ر۴۸ از ساعت۱۱ تا۱۳ در خانقاه صفی‌علیشاه برگزار میشود .

وزارت پست و تلگراف‌وتلفن آ_۲۵۱۸۹

بانهایت تاسف درگذشت پدر همکار ارجمند سرکار خانم دکتر اردیبهشت غزنوی (مرآت) راباطلاع میرساند .
مجلس ختم زنانه فقید سعید در روز سه‌شنبه از ساعت ۹الی ۱۱ و مجلس مردانه از ساعت ۱۱الی ۱ بعدازظهر همان‌روز در خانقاه صفی‌علیشاه منعقد میباشد .

آ_۲۵۱۸۷ **مرکز اتمی دانشگاه‌تهران**

خانواده‌های : غزنوی ، پدرام ، خدام ، مرآت ، طاهری سیدنیا ، کیهانبخش ، امامی ، پاکاری ، پدرامی ، بامداد، قائم‌مقامی ، بیات ، راستین ، صناعی،کمالی (نور) ،دهدشتی جنابی ، میرباقری ، غنی‌پور ، لاریجانی

باکمال تاسف وتالم درگذشت **آقای جواد غزنوی**راباطلاع اقوام و دوستان میرساند . مجلس ترحیم زنانه از ساعت۹تا ۱۱ روز سه‌شنبه ۲۰ آبان ماه و ختم مردانه از ساعت ۱۱ الی یك بعدازظهر همان‌روزدرخانقاه صفی‌علیشاه برگزار خواهد شد .

فردوس غزنوی ، پری غزنوی (مرآت) ، مهری غزنوی (خدام) ، همایون غزنوی ، هرمز غزنوی ، اسداله غزنوی ، محمود غزنوی ، حبیب غزنوی ، منصور غزنوی ، جواد خدام، پرویز مرآت آ_۳۵۱۲۹

بعموم افراد خانواده‌های عزادار بویژه بازماندگان آن مرحوم مصیبت وارده را تسلیت میدهیم

سپاسگزاری

بدینوسیله از دوستان و آشنایان و شخصیتهای عالیمقام‌و صاحب‌منصبان اداره کل قند وشکر که‌بمناسبت فوت غم‌انگیز مرحوم **مهدیقلی میرزاملك‌آرائی** باتشریف‌فرمائی در مجالس عزاداری ویا ارسال نامه و تلگراف و آگهی در روزنامه ابراز همدردی و تفقد فرمودند صمیمانه سپاسگزاریم و اگر بعلت تالمات روحی در عرض تشکر حضوری تاخیر یاقصوری روی دهد امیدعفو داریم .

ازطرف کلیه خانواده‌های عزادار : مهندس ملك‌آرائی آ_۲۵۰۶۳

از آقایان عظام و سروران گرامی که در تشییع جنازه برادرم حاجی‌بیوك‌حق‌کلام‌فتوره‌چیان شرکت کرده‌اند تشکر کرده و چون بواسطه غم‌واندوه مقدورم نیست که ازهمه‌آنان بازدید بعمل آورم معذرت میخواهم .

مقصود تقی‌زاده فضلی کارمند شهربانی آ_۲۵۱۰۳

جناب آقای حاج‌سیدابوالفضل شبیری ریاست محترم اتحادیه و عضو هیئت مدیره شرکت تعاونی صنف عطار و سقطفروش تهران

درگذشت جانگداز فرزند عزیزتان مرحوم دکتر مسعود شبیری راصمیمانه تسلیت عرض مینماید .

کارمندان اتحادیه صنف عطار و سقطفروش تهران
کارکنان شرکت تعاونی صنف عطار و سقطفروش تهران آ_۵۶۲۵۶

باقلبی مملو از تاثر وتالم درگذشت جانگداز مرحوم دکتر مسعود شبیری رابه‌خانواده‌های شبیری ، تفرشی ، نوذری بویژه جناب آقای حاج‌سیدابوالفضل شبیری و آقایان‌ناصر و منصور شبیری پدر و برادران داغدار آن مرحوم صمیمانه تسلیت عرض مینماید .

هیئت رئیسه اتحادیه صنف عطار و سقطفروش تهران آ_۵۶۲۵۶

همکار ارجمند آقای حسین زندی

باکمال تاسف مصیبت وارده را بشما تسلیت عرض‌نموده بقاء و سلامت خانواده محترم را از خداوند متعال خواستاریم.

کارکنان مرکز آموزش ترویج کشاورزی کرج آ_۵۶۳۳۶

جناب آقای نوذری ریاست محترم اداره دفتر کل وزارتی

مصیبت وارده را به آنجناب تسلیت عرض نموده سلامتی شما و خاندان محترم را از خداوند خواستارم .

دادگستری - باقر حسینی آ_۲۵۰۹۹

آقای محسن دوستی

همکاران اداری شما مصیبت وارده را تسلیت عرض نموده بقاء عمرو عزت بازماندگان آن مرحوم را آرزو دارند .

کارکنان بانك سپه شعبه نادری آ_۲۵۱۳۳

سرکار خانم نسرین غیاث‌الدین

مصیبت وارده را بشما و خانواده محترمتان تسلیت میگوئیم .

کارکنان دبستان دادمهر آ_۶۳۹۸ ۵

عمه ارجمند و خانواده های محترم سجادی

با قلبی مالامال غم ، این‌مصیبت بزرگ‌را تسلیت‌میگوئیم.

سمنان - تورج صندوقدار و بانو آ_۵۶۳۷۰

کارمندان حسابداری واحد ساختمانی کارخانه آریامهر

درگذشت شادروان‌سیدذبیح‌الله‌سجادی همکارمحترممان را به بازماندگان آن مرحوم بخصوص اخوان و خانم سجادی تسلیت عرض می نمایند .

فقدان آن مرحوم را باتمام وجود احساس میکنیم .

کارکنان حسابداری واحد ساختمانی کارخانه آریامهراصفهان آ_۵۶۳۸۰

جناب آقای حسین نوائی

بااندوه فراوان مصیبت وارده را تسلیت عرض نموده سلامت آن جناب و بازماندگان محترم را از خداوند منان مسئلت می نمائیم .

عبدالحسین ناصحی ، علی نجاتی ، خسرو سیدطاهر ، کیومرث مخصوصی ، سید عزیز علوی ، محمد بهرامی ، کمانگر ، لطف‌الله ایمانی، محمدباقر احمدی، ناصرشادی‌پور، فریدون معمار نصرت‌الله بابائی ، هوشنك جاوش‌سیاه .

باکمال تاسف وتاثر فوت نابهنگام آقای سید ذبیح‌اله سجادی رئیس اداره دفترداری حسابداری رابه‌فامیل سجادی مخصوصا اخوان و همسر داغدیده آنمرحوم و عموم همکاران تسلیت میگوید .

واحد ساختمانی کارخانه آریامهر آ_۵۶۳۸۶

جناب آقای حاج‌خاکپور صاعدی

مصیبت وارده را بشما و خانواده محترم صاعدی و آقای مهندس ضیاء شیخ‌الاسلامی تسلیت گفته خودرا در غم شما شریك میدانیم .

زشت : جمال‌ضیاءشیخ‌الاسلامی و بانو آ_۵۶۳۸۸

بهروز عزیز ما را هم در عم بزرك خود شریك بدان
دوستان تو - دانش آموزان سال چهارم ریاضی ۱ دبیرستان هدف شماره ۴ آ_۲۵۱۰۹

باقلبی مملو از اندوه و تاثر درگذشت جانکاه شادروان سرهنك محمدپورمند را بفرزندان گرامیش و همچنین‌بسرکار سرهنك شهیدی تسلیت عرض نموده خود رادراندوه‌بزرگشان شریك میدانم

سید محمد حسینی آ_۵۶۳۵۴

بانهایت تاسف درگذشت شادروان سرکار سرهنك محمدپورمند را به جناب آقای عسگری و بانو و همچنین خانواده شهیدی تسلیت عرض مینمائیم .

فتاحیان و بانو آ_۵۶۳۵۶

جناب آقای شهاب عسگری

مصیبت وارده را به جنابعالی و خانواده محترمتان تسلیت عرض می نمایم .

غلامحسین اهرابیان آ_۵۶۳۵۸

همکار ارجمند جناب آقای هوشنك کاوسی

باکمال تاسف و تاثر درگذشت مادر گرامیتان راتسلیت عرض نموده و از خدای بزرك برای شما صبر جمیل مسئلت داریم .

منصوری ، سید احمدیان، مهریار، سلطانی، اسمعیلیان، ادیمی ، مقدس ، اسحاقی ، اشکوری ، مرادی ، عابدی ، شادفر ، خیرخواه ، قبادی ، حیدری ، توفیق ، هاشمیان ، فیروزآبادی آ_۲۵۰۸۷

همکار گرامی آقای مصطفی هاشمیان

مصیبت وارده را بشما و خاندان آن مرحوم تسلیت میگوئیم .

کارمندان فنی ناشنال شرکت ابوالحسن دیبا و شریك آ_۲۵۰۸۹

باستحضار کلیه اقوام و دوستان گرام میرساند بمناسبت سالروز درگذشت‌همسر عزیزوسرور گرامم‌مرحوم‌عبدالحسین **صدری** (رکن‌الملك) مجلس تذکری روز سه‌شنبه ۲۰ آبانماه از ساعت ۵تا۷ بعدازظهر دربنده منزل واقع در خیابان پاستور منعقد است تشریف‌فرمائی سروران گرام موجب تسلای خاطر اینجانب خواهد بود .

آ_۲۴۸۸۵ **اشرف صدری**

مراسم یادبود و سالروز درگذشت شادروان مرحوم **اسمعیل‌نورزاده بوشهری** روز پنجشنبه ۲۲ر۸ر۴۸ از ساعت ۴الی ۶ بعدازظهر در آرامگاه ظهیرالدوله منعقد میگردد .

خانواده نورزاده
۲_۲ آ_۲۴۸۶۳

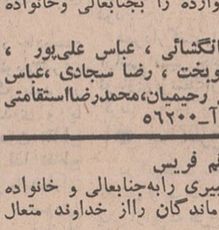

بمناسبت یکمین سال درگذشت‌شادروان‌عبدالحسین **تنگستانی** مجلس یادبودی از ساعت ۳ تاه بعداز ظهر روز سه‌شنبه بیستم آبان ماه برمزار آن‌مرحوم در مسجد فیروزآبادی واقع درشهرری برگزار خواهد بود .

ازطرف کلیه‌خاندان تنگستانی
احمد تنگستانی آ_۲۵۰۵۵

باطلاع بستگان و آشنایان میرسانند چون روزسه‌شنبه بیستم آبانماه جاری مصادف است با چهلمین شب درگذشت مرحوم حاج‌عباس‌وطنی مجلس تذکری در امامزاده عبداله برپاست تشریف‌فرمائی سروران گرام باعث شادی روح آن مرحوم وتسلای بازماندگان خواهد بود .

خانواده‌های : تقی‌زاده ، وطنی ، وسایربستگان آ_۵۶۲۶۰

تسلیت

همکار محترم خانم صفائی

دبیران ، کارکنان و دانش‌آموزان دبیرستان آزادی‌زنان بانهایت تاسف وتاثر مصیبت وارده راتسلیت عرض مینمایند

آ_۲۵۱۰۷ **ماهرخ اسفندیاری**

همکار محترم جناب آقای محسن‌خلیل‌پور

کارکنان قبان کارخانه‌قندهمدان بانهایت تاسف‌درگذشت شادروان همسر گرامیتان را تسلیت عرض‌مینمایند .

احمد زندی ، تقی‌مبینی ، رضا بطحائی ، محمدرضااسمعیلی حسن زندیان ، سیدمحمد جعفری ، مسعود مسرور آ_۵۶۱۹۸

همکار محترم جناب آقای محسن‌خلیل‌پور

بانهایت تاسف وتالم مصیبت وارده را بجنابعالی وخانواده محترم تسلیت عرض مینمائیم .

محمدهنربخش ، حسن جهانگشائی ، عباس علی‌پور ، جمشید افضلی ، ملك‌محمدی ، نوبخت ، رضا سجادی ،عباس مهردادی ، منصور اعدلیان ، تقی رحیمیان،محمدرضااستقامتی آ_۵۶۲۰۰

سرکار علیه‌خانم فریس

فوت ناگهانی دکتر مسعود شبیری رابه‌جنابعالی و خانواده آن مرحوم تسلیت وبقای عمربازماندگان رااز خداوند متعال خواستارم .

آ_۲۵۰۴۵ **دکتر قاضی‌نیا**

همکار ارجمند آقای ناصر بهرام‌زادگان

مصیبت وارده را بجنابعالی و خانواده محترم تسلیت‌عرض مینمائیم .

دکتر نوری ، بوطالب ، رسائی ، شهیدی ، درخشان ، کیوانی ، ولیلر ، قازاریان ، مهندس صادقی ، فضلی،سقطی فتاحی ، طاوس‌فرد ، مهندس تفضلی ، عبادی ، کلانی ، مهندس شینعلی ، حقایقی ، بهبهانی،مهندس جمالی،مهندس پازوکی ، زمانی ، صبوری ، عظیما،یارندپور ، ملك‌زاده،لطفی آ_۵۶۱۳۲

همکار عزیز آقای دکتر ناصر شبیری

دوستان و همکاران شما از مرگ جانگداز برادر ناکامتان بااندوه وسوگ عمیقی نشسته‌اند و همگی از خداوند بزرگ‌برای شما و خانواده محترم آرزوی تحمل وبردباری‌دارند .

چالوس : دکتر عفیفی ، دکتر آریانی ، دکتر آقایان، دکتر امامی، دکترخلیفه ، دکترخلعتبری ، دکتر غفاری ، دکتر معیر ، دکتررحیمی ، دکتر عزیزی ، دکتر پهلوان ، دکترفتوت‌جاه ، دکتر ترابی،بیات‌ماکوئی،برنجی، کشورپرست روشن‌دل‌پذیر ، فرقانی ، ارشادی ، احمدی آ_۵۶۲۱۰

فوت مرحوم جناب آقای هدایت‌اله مصباح خاوری کارمند عالیرتبه وزارت کشور موجب کمال تاسف گردیدبدینوسیله مصیبت وارده را بفرزند آنمرحوم و دوست بسیار عزیز خود جناب آقای مهندس منوچهر مصباح خاوری مدیرعامل‌محترم شرکت ساختمانی گاما صمیمانه تسلیت عرض نموده‌دوام‌عمر وبقاء سلامتی خانواده محترم رااز خداوند متعال خواستار است .

شرکت سهامی ساختمانی نیکنام - کلانتری‌و بانو آ_۲۵۰۲۳

بانهایت اندوه درگذشت جانگداز مرحوم دکتر مسعود شبیری رابه‌کلیه بازماندگان بویژه جناب آقای حاج سید ابوالفضل شبیری و برادران داغدار آن مرحوم وجناب‌آقای نوذری صمیمانه تسلیت عرض مینماید .

شرکت تعاونی تهیه و توزیع صنف عطار وسقطفروش تهران آ_۵۶۲۵۶

همکار محترم جناب آقای محسن‌خلیل‌پور

فوت همسر گرامیتان را تسلیت عرض نموده بقای‌عمر آنجناب و سایر بازماندگان رااز خداوند مسئلت مینمایم.

آ_۵۶۲۰۴ **جمشید افضلی**

جناب آقای حاج‌غلامعلی حداد

بانهایت تاسف مصیبت وارده را بجنابعالی و خانواده محترمتان تسلیت گفته سعادت شمارا آرزومیکنیم .

محمد لولابر - حسن لولابر آ_۲۵۰۳۱

آقای سیامك سمیع

مصیبت وارده را به‌آنجناب و خانواده محترم تسلیت‌گفته سلامتی بازماندگان را مسئلت مینمائیم .

اداره‌فروش شرکت سهامی‌جیپ آ_۲۵۰۳۹

جناب آقای دکتر پرویز مرآت

گروه‌های تحقیقاتی سازمان شاهنشاهی پژوهش علمی وزارت دربار شاهنشاهی باقلبی آکنده ازتاثر مصیبت وارده‌را به‌آنجناب و همسر گرامیتان تسلیت عرض نموده همگی‌خود را دراین اندوه شریك میدانند .

آ_۲۵۱۳۱

جناب آقای کاظم امام‌همکار گرامی

کارکنان ودانش‌آموزان این دبیرستان‌باقلبی‌اندوهگین درگذشت پدرگرامیتان را بشماوخانواده محترم تسلیت‌عرض کرده بقای عمر بازماندگان را از خداوند متعال مسئلت‌داریم

رئیس دبیرستان فرساد - متذکر آ_۲۵۰۶۱

آقای داود پورمند

از مصیبت اندوهباری که برخانواده شما وارد شده‌همهٔ دوستان و همکارانتان متاثرند تسلیت و همدردی آنها را بپذیرید .

کارگاه دکورتلویزیون ملی ایران آ_۵۶۴۱۰

مجالس وعظ و سوگواری

ولتکن منکم امة یدعون الی الخیر

«حسینیه ارشاد»

... همزمان باحلول ماه مبارك رمضان برنامه‌های‌دینی وعلمی موسسه راکه هرپنج‌شب وسیله یکی از دانشمندان و فضلای اسلامی اجرا خواهد شد باطلاع عموم میرساند .

پنج‌شب اول از روز سه‌شنبه ۲۰ر۸ر۴۸ (شب اول‌ماه مبارك رمضان) سخنرانی **جناب آقای مرتضی مطهری تحت عنوان «سیری درنهج‌البلاغه»**

برنامه سخنرانان بعدی برای پنج‌شب دوم باذکر نام‌و موضوع سخنرانی در اعلان ثانوی باطلاع عموم رسانده‌خواهد شد .

ضمنا برنامه مذهبی مخصوص بانوان همه‌روزه‌ازساعت ۹صبح تاظهر در تالار بزرك حسینیه برگزار میشود .

موسسه خیریه تعلیماتی و تحقیقات‌علمی و دینی حسینیه ارشاد

بمناسبت ایام ماه مبارك رمضان ازروز چهارشنبه اول ماه‌مجلس سخنرانی بعداز نماز ظهر در مسجد ولی عصر (ع) برقرار وواعظ محترم جناب آقای کافی سخنرانی میفرمایند.

از اهالی محل و علاقمندان بدینوسیله دعوت میشود که‌شرکت فرمایند . خیابان حشمت‌الدوله چهارراه کیوان

هیئت مدیره مسجدولی‌عصر (ع) آ_۲۵۱۳۵

بمناسبت فرارسیدن ماه مبارك رمضان طبق معمول سنواتی ازشب‌اول تاآخر ماه از طرف هیئت‌حسینی شهرآراء مجلس وعظ در مسجد شهرآرا منعقد دانشمندمحترم وواعظ‌شهیرجناب آقای سیدعبدالرضا حجازی از ساعت ۷ الی۸ بعدازظهر مستفیض خواهند فرمود از عموم علاقمندان دعوت میشودازبیانات ایشان استفاده نمایند .

سیدنورالدین ابهری ۱_۲ آ_۲۵۰۸۵

بسمه تعالی

بااستظهار بفضل وعنایت پروردگار برنامه خدمات‌دینی وتبلیغی مسجد جامع نارمك درایام ولیالی‌ماه مبارك رمضان‌را باطلاع علاقمندان میرساند .

روزها : از ساعت ۱۲ظهر اقامه نماز جماعت وسیله‌بزرگوار جلیل‌القدر حضرت آقای حاجی سیدمحمدتقی واحدی

ساعت ۳ ۱_ سخنرانی دانشمند محترم جناب آقای‌شیخ حسین شهیدی

ساعت ۴ ۱_ تشکیل مجلس تعلیم قرآن و مسائل‌شرعی

شبها : از ساعت ۷ اقامه‌نماز جماعت وسیله بزرگوار نامبرده .

۷ر۴۵_تلاوت‌قرآن وذکر مصیبت وسیله‌آقای مرتضی‌وفادار

۸_ قرائت دعای افتتاح وبیان‌احکام‌وسیله‌دانشمندمحترم جناب آقای مشکینی

۹_ سخنرانی دانشمند گرانمایه جناب آقای موسوی (محب‌الاسلام)

آ_۲۵۱۲۳ **موسسه اسلامی‌نارمك**

بسمه‌تعالی

طبق معمول سنواتی از روز اول ماه مبارك رمضان بعد از نماز جماعت ظهر و عصر مجلس مذهبی منعقدووعاظدانشمند مستفیض میفرمایند .

امام‌ومدرس مسجد و مدرسه معیر - الاحقر حاج میرزا خلیل زنجانی

جناب آقای بیوك همدانی

کارمندان آزمایشگاه مرکز پزشکی ایرانشهر مصیبت وارده را صمیمانه تسلیت عرض میکنند .

دکتر نور موسوی آ_۲۵۰۹۱

سرکار خانم زهرا شبیری

مصیبت وارده را بشما و خاندان محترمتان تسلیت میگوئیم .

از طرف کارکنان دبستان نشاط - ابوسعیدی آ_۲۵۰۹۵

جناب آقای اصغر آزمون - جناب آقای عباسعلی طلاکوب

مصیبت وارده را صمیمانه تسلیت میگوئیم .

مرتضی محوی ، ناصر سلیمی ، محمدحسن حسن‌زاده آ_۲۵۰۹۳

سرکار خانم پروانه علمی

مصیبت وارده را تسلیت عرض می‌نمائیم .

دانشجویان سال سوم رشته شیمی شبانه‌دانشسرایعالی آ_۲۵۱۳۹

جناب آقای ناصر بهرام‌زادگان

ضایعه اسف‌انگیز درگذشت مادر گرامیتان راتسلیت می‌گوئیم و خودرا شریك اندوه شما میدانیم .

دانشجویان شبانه سال چهارم مکانیك یك‌هنرسرایعالی آ_۵۶۴۰۰

کارمندان مرکز بهداشت تلویزیون ملی‌ایران

باکمال تاسف وتالم درگذشت والده ارجمند آقای‌دکتر سیاوش جهانشاد همکار محترم این مرکز را از صمیم قلب تسلیت گفته شکیبائی بازماندگان آن شادروان‌راخواستارند آ_۵۱۴۵ ۲

آقای اسمعیل متقالچی

مصیبت وارده را تسلیت عرض میکنیم .

منوچهر فلکشاهی ، نعمت پیراوجی ، مهدی رفیع‌زاده آ_۲۵۱۴۳

فوت مرحوم خلدآشیان آقای حاجی میرزا حسن‌وفادار بزرك خاندان وفادارا که مردی باتقوی ونیکوکار بوده به آقایان حاجی‌جواد ورضا وفادار وکلیه بازماندگان و فامیل‌های وابسته تسلیت عرض مینماید .

حاج‌مرتضی‌مظفریان وپسران آ_۲۵۱۵۷

دوستان گرامی آقایان ناصر و منصور مشفق

فوت ناگهانی برادرزاده شمارا تسلیت گفته و خودرا دراین واقعه اسف‌انگیز شریك و همدرد میدانیم .

کارمندان اداره تندنویسی و مطبوعات و تنقیح قوانین مجلس‌شورایملی آ_۵۶۴۳۲

درگذشت شادروان تیمسار سرتیپ غلامرضا لشگری رابخانواده محترم آن مرحوم‌بویژه‌فرزندان داغدارش‌صمیمانه تسلیت عرض مینماید .

ذبیح‌اله فیضی ، عزیزاله اسفندیاری ، حسن‌سیدجعفری آ_۲۵۱۵۱

جناب آقای کاظم امام - جناب آقای جوادی

همکاران شما در دبیرستان خاوران در غم شما شریکند تسلیت مارا بپذیرید .

رجبی آ_۵۶۴۱۶

جنابان آقایان مهندس حسین رئیسی - مهندس کریم‌رئیسی دکتر رحیم رئیسی ، دکتر لطف‌اله رئیسی

مصیبت وارده را تسلیت می‌گوئیم ودر غم و اندوه‌شما شریکیم .

همایونشهر - منصور و منوچهر وایرج رئیسی -عباس وبهرام رئیسی آ_۵۶۳۳۴

یادبود

خانواده های فرج‌زاده ، اندیشه ، معاف ، کلستانیان ، حیدریان ، نوربوری ، یوزان ، فرشچیان ، اسدخان،ابطحی کرمانچی ، زارع‌نژاد ، خلاقی ، براری ، توسلی ، جزایری، گلستانه ، مشیری ، جلالی ، اتابکی ، جعفری،بانژاد،شادرو قاسمی ، میرمحمدی ، مشایخی ، حسینی، قاسمی منفرد ، صنعتگری ، تهرانی ، خزعل ، معینی ، موسوی ، اربابی ، ناظمان ، پیروی ، شریف . تجویدی

هفتمین روز درگذشت نابهنگام‌بانو پروین‌دخت اندیشه صبیه آقای‌حسن‌اندیشه وهمسرآقای احمد معاف راباطلاع کلیه‌اقوام و دوستان و آشنایان میرساند . مراسم زنانه و مردانه مزبور روز سه‌شنبه ۲۰ر۸ر۴۸ از ساعت ۲ونیم الی ۵ونیم بعداز ظهر در صحن مطهر حضرت عبدالعظیم منعقد است .

آ_۵۶۳۳۰

باطلاع بستگان و دوستان میرساند فردا (سه‌شنبه ۲۰ آبان) بمناسبت چهلمین‌شب‌درگذشت شادروان مسعودمعاضد مراسمی از ساعت ۳تاه

اطلاعات ۱۳۰۴

دوشنبه
● ۲۹ شعبان ۱۳۸۹
● سال چهل و چهارم
● دهم نوامبر ۱۹۶۹
● شماره ۱۳۰۴۰

ساختمان جاده سوم در انجمن شهر تصویب شد

جلسه انجمن شهر تهران دیشب در محل انجمن تشکیل شد. ریاست این جلسه را آقای حسین فرهودی بعهده داشت دراین جلسه آقایان شهردار، قائم مقام شهرداری، معاون طرح و اجرائی، معاونان اداری و مالی شهرداری و جمعی تماشاچی شرکت داشتند.

در آغاز، طرح شهرداری در مورد ساختمان ایستگاه های سرپوشیده اتوبوس قرائت شد برای اجرای این طرح شهرداری یك میلیون تومان اعتبار از انجمن شهر خواسته بود آنگاه طرح دوم شهرداری در زمینه جمع آوری آبهای سطحی شهر مطرح شد برای این طرح نیز شهرداری نه میلیون ریال اعتبار خواسته بود که طبق نظر انجمن و بدستور رئیس هردو پیشنهاد به کمیسیون ارجاع شد.

در این موقع انجمن وارد دستور شد و ابتدا انتخابات اعضای کمیسیون های دوازده گانه انجام شد. و اخذرای بعمل آمد.

● جاده سوم و مسیر آن

سپس گزارش کمیسیون شهر سازی و نوسازی درمورد جاده سوم و مسیر آن در عباس آباد بشرح زیر قرائت شد:

ریاست محترم انجمن شهر پایتخت بتاریخ ۱۴ر۸ر۴۸ کمیسیون شهر سازی و نوسازی بریاست آقای مهندس سیحون باحضور امضاء کنندگان ذیل و آقای مهندس کرلو سرپرست قسمت شهر سازی شهرداری پایتخت تشکیل وپیشنهاد شماره ۱۳۳۷۷ رش ر۳۱۲۹۶ مورخ ۱۱ر۸ر۴۸ شهرداری مطرح پس از استماع توضیحات آقای مهندس کرلو و ملاحظه نقشه های مربوط بطرح جاده سوم چون کمیسیون ضرور دانست که از محل بازدید بعمل آید لذا اعضاء کمیسیون باتفاق آقای مهندس کرلو بمحل عزیمت و از مسیر بازدید بعمل آمد و با توضیحاتی که آقای مهندس کرلو در پاسخ سئوالات اعضای کمیسیون دادند، کمیسیون باین نتیجه رسید که:

۱- طرح مسیر جاده سوم در طرح تفصیلی عباس آباد که توسط مهندسین مشاور طرح جامع تهیه گردیده و بتصویب شورای عالی شهر سازی و انجمن شهر رسیده است دارای نقطه ورود و خروج مشخص و ثابتی می باشد.

۲- طرح پیشنهادی براساس طرح شبکه بندی ترافیك طرح جامع می باشد.

۳- در قسمت برخورد جاده سوم در شمال عباس آباد با اتوبان شرقی و غربی از نظر ترافیك باید در آینده بفرم میدان شبدری و یا مانند آن که الزاما بدون تقاطع درنظر گرفته می شود لذا تقاطع این دو جاده با یکدیگر بایددارای زاویه متناسب باشد و درصورتی که درنظر باشد که مسیر فوق از جهت عدم تخریب چند ساختمانی که در مسیر قرار دارد تغییر یابد ناچار:

الف - انحراف جاده سوم بطرف شرق این محل الزامی خواهدبود.

ب- تقاطع جاده سوم با اتوبان از حالت تقاطع خارج شده وبصورت انطباق یا موازی درخواهد آمد که دراین صورت ازنظر راه حل ترافیك منطقی نخواهد بود. مضافا باینکه انحراف طول جاده سوم را اضافه و بناچار تپه‌ای که در داخل منطقه عباس آباد است باید قسمت اعظم آن خاکبرداری شود که طبعا مستلزم هزینه گزافی خواهد بود. ضمنا برای اینکه بتوانیم مسیر پیشنهادی را با خاکبرداری تپه بسمت شرق منحرف نمائیم باید حداقل دوقوس پی درپی بشعاع سیصد (۳۰۰) متر زده شود که تامین فضای آن برای عدم برخورد با ساختمان های دیگر بایستی از داخل منطقه نوسازی عباس آباد باشد که بنظر میرسد موجب تغییر طرح تفصیلی عباس آباد باشد لذا باتوجه بمراتب فوق و ملاحظه نقشه های اشعاری وتوضیحات آقای مهندس کرلو و بازدید محل واینکه در طول هشت کیلومترونیم (۸ر۵) جاده پیشنهادی بنحو اشعاری ساختمان زیادی موجود نیست. کمیسیون باتوجه به ضرورت ایجاد جاده سوم جهت رفاه اهالی وسهولت امر ترافیك پایتخت پیشنهاد شهرداری را با جنبه موافق تلقی و جهت اتخاذ تصمیم باستحضار اعضاء محترم انجمن شهر میرساند و ضمنا علاوه می نماید در طرح دقت کافی ووافی شده که مهما امکن ساختمان کمتری درمعرض تخریب قرار گیرد.

مهندس سیحون، مهندس بهبهانی، سپهر، بانو سرابندی، یعقوبی

در این موقع بدستور شهردار آقای مهندس کرلو رئیس اداره شهر سازی شهرداری تهران در مورد نحوه اجرای طرح جاده سوم به سئوالات نمایندگان پاسخ داد و نظر شهرداری را درباره جزئیات نقشه و طرح جاده سوم تشریح کرد پس از پایان سخنان رئیس اداره شهر سازی آقای نیك پی شهردار تهران سخن گفت و اظهار داشت که جاده سوم برای مدت بیست وپنج سال آینده تهران بسیار مفید خواهد بود و در امر ترافیك تهران شمیرانات فوق العاده موثر خواهد بود. شهردار گفت هدف آنست که تا آنجا که ممکن است با انحنای جاده، مسیر کمتر با ساختمان های مردم برخورد کندو بهر حال نظر شهرداری آنست که در این کار تسریع گردد و در پرداخت پول خانه هائی که در مسیر جاده قرارمیگیرد سرعت عمل نشان داده شود.

*** غرامت سریع و عادلانه**

شهردار گفت چند نکته رابعنوان توضیح عرض میکنم و از نظر اجتماعی مسئله را تشریح میکنم ولازم است این نکته گفته شود که دادن پروانه ساختمان از طرف شهرداری درشهری که روبه توسعه است مانع عملیات عمرانی نمیشود بلکه شرط انصاف آنست که پرداخت غرامت مردم سریع و عادلانه انجام شود والا بصرف اینکه گفته شود چرا شهرداری در این مسیر پروانه ساختمان داده و براین اساس مانعی بر سر راه اجرای طرح تصور شود صحیح نیست بطور مثال این خیابان لاله زار که سالهای سال است ساخته شده و اگرقرار باشد شهرداری آنجا را تعریض کند که البته اینکار نخواهد شد باید با مردم و کسبه و مالکان عادلانه رفتار شود.

شهردار گفت مادرمورد تملك وتصرف اراضی مسیر جاده سوم از قوانین نوسازی و تملك اراضی استفاده خواهیم کرد.

● سه طرح بزرك

در این مدت سه طرح بزرك شهرداری تکمیل و بمرحله اجرا نزدیك شده است یکی از این سه طرح آماده شدن گورستان بزرك تهران است که باتوجه به گرفتاری های مردم در این مورد اهمیت آن کاملا محرز میشود درموقع بحث راجع به گورستان تهران نمایندگان ضمن تایید اهمیت تکمیل طرح گورستان با آقای رستگار رازی شوخی کردند و این نماینده در پاسخ آنها گفت انشاءالله خداوند قسمت کند وآقایان را یك یك ببریم تاملاحظه کنند که چه جای آسوده‌ای برایشان ترتیب داده‌ایم.

*** میدان تره بار**

شهردار به اظهارات خود ادامه داد و گفت: مطلب دوم راجع بمیدان بزرك تره بار تهران است که از نظر بهبود ترافیك تهران اهمیت دارد شهردار گفت:

اگر جراید محترم تهران اتخاذ سند نکنند تصورمی کنم این میدان دراوایل سال آینده وباکمك انجمن شهر آماده شود و در پائیز آینده مورد بهره برداری قرار گیرد.

شهردار گفت ازهمه اینها مهمتر آماده کردن شهرداری برای اجرای نقشه جامع تهران است و من دستور داده‌ام که عرض خیابانهای تهران را اعلام نمایند و این نمیشود که شهرداری بگوید چون می خواهیم خیابان‌ها را عریض کنیم هیچکس کاری انجام ندهد آقای مهندس برمك امروز بمن قول داد که در مدت چهارماه اجرای طرح نقشه جامع را عملی کندو ایشان را در برابر انجمن متعهد میکنم.

با این اقدام رابطه مردم وشهرداری در زمینه بلاتکلیفی رو براه میشود و همه میدانند که برای فلان خیابان درطرح جامع چندمتر پیشنهادشده وسرگردانی رفع میگردد واین کار همانطور که نماینده محترم گفت براستی «شاه بیت» کار شهرداری است.

● جلوگیری

در مورد ترافیك تهران نیز صحبت شدو آقایان اظهار کردند که با ساختمان جاده سوم ترافیك تهران اصلاح میشود و من عرض میکنم که ساختمان جاده درترافیك تهران شمیرانات موثر میشود ولی برای بهتر شدن وضع ترافیك عوامل مختلفی وجود دارد که باید آنها در نظر گرفته شود.

یکی از این عوامل اصلاح پیاده روها است و اگر ما پیاده رو داشته باشیم عابر از سواره رو نمیرود و این خود قدمی در جهت بهبود ترافیك استو من دستور داده‌ام تا ماموران پلیس ساختمان از کار افرادی که به وظایف اجتماعی خود عمل نکرده و پیاده روها را مسدود می کنند بشدت جلوگیری کنند.

*** چاله های خیابان**

شهردار گفت: اقدام دیگر شهرداری عبارتست از پر کردن چاله های خیابان ها است و اداره امانی بمن قول داده است که تاماه آینده تمام چاله های تهران را پر کند وبه جز جاهائی که برای کابل کشی حفاری میشود درسطح خیابان ها هرچند چاله است مرمت خواهد شد.

برای جلوگیری ازمسدود شدن ترافیك اقدام کرده‌ایم که درخیابان پهلوی در نقاط مورد احتیاج علائم راهنمائی نصب گرددو یکی ازعلل سد ترافیك این جاده آنست که فلان آقای راننده در موقع خروج از پارکینك یاپمپ بنزین به جای حرکت از راست به چپ منحرف میشود و راه عبور همگانی را بند می آورد.

● اتوبوسهای شرکت واحد

یکی دیگر از مشکلات تهران مسئله شرکت واحد است اکنون با کمك شرکت نفت اتوبوسهای این شرکت به دستگاه گازسوز مجهز می گردد وتایکی دوماه آینده هزار دستگاه اتوبوس به دستگاه ضد دود مجهز شده وبرای پاك شدن هوای تهران قدم بزرگی برداشته میشود اکنون اتوبوس - هائی که روی شیشه عقب آنها دو ستاره قرمز نصب شده بی دودهستند وباگاز حرکت می کنند.

شهردار گفت از روزیکه برای صدور پروانه پارکینك اقداماتی شده تعداد مراکزی که بصورت ایستگاه موقت در آمده‌اند فوق العاده افزایش یافته و این در کار ترافیك بسیار موثراست و شهرداری در این مدت تاآنجا که ممکن بوده برای پاك کردن مسیل‌ها، نهرها وزیر پلها اقدام کرده‌است.

در پایان جلسه به پیشنهاد شهرداری مبنی به ساختمان جاده سوم رای گرفتند و تصویب شد و پس از تشکر شهردار ازانجمن جلسه پایان یافت.

توضیح بیشتر درباره خبر مهم بانك عمران

بانك عمران باکمال مسرت امتیازات جدید حساب تشکیل سرمایه را برای اطلاع عموم هم میهنان بشرح زیر اعلام میدارد:

۱- در سال جاری بجای یك جایزه مادام العمر ماهی ۲ هزار تومان

۳ جایزه مادام العمر ماهی سه هزار تومان

برای دارندگان حساب تشکیل سرمایه بدین شرح درنظر گرفته شده است:

الف - درصورتیکه قرعه ها بنام کسانی اصابت کند که موجودی حساب آنها:
بین ۱۰۰۰ تا ۲۰۰۰ ریال باشد از این جایزه مادام العمر ماهی ۲ هزار تومان استفاده خواهند نمود.

ب- در صورتیکه موجودی حساب آنها:
بین ۲۰۰۰ تا ۳۰۰۰ ریال باشد ازاین جایزه ماهی ۲۵۰۰ تومان مادام العمر استفاده خواهند کرد.

ج - درصورتیکه موجودی حساب آنها:
از ۳۰۰۰ ریال بیشتر باشد ازاین جایزه ماهی ۳ هزار تومان مادام العمر استفاده مینمایند.

۲ - هر سال ۱۲ جایزه یك میلیون ریال وام دهساله بدون بهره هرماهه بین کلیه دارندگان حساب تشکیل سرمایه قرعه کشی و پرداخت میشود که مجموع سالیانه این ۱۲ وام ۱۲ر۰۰۰ر۰۰۰ ریال میباشد.

۳ - کلیه دارندگان حساب تشکیل سرمایه در برابر تصادف با وسائط نقلیه تا مبلغ ۱۰۰ر۰۰۰ ریال مجانا بیمه میباشند.

۴ - دارندگان حساب تشکیل سرمایه طبق مقررات این حساب میتوانند تاسه برابر موجودی خود حداکثر تا مبلغ ۷۵۰ر۰۰۰ ریال وام دریافت نمایند و در مدتی معادل دو برابر مدتی که در بانك پس انداز داشته‌اند وام دریافتی را مستهلك سازند یعنی اگر صاحب حساب پس اندازی مثلا مدت چهار سال در بانك پس انداز داشته است می تواند وام دریافتی را در مدت ۸ سال واریز نماید.

۵ - صاحبان حساب تشکیل سرمایه که ازبانك وام دریافت میدارند کماکان ۹ درصد بهره خواهند پرداخت وبه بهره وام آنان چیزی اضافه نشده است

معافی تحصیلی در کلاسهای شبانه دبیرستانها

وزارت آموزش و پرورش برای آن دسته از افرادی که واجد شرط تحصیل دردبیرستانهای روزانه باشند و بخواهند دردبیرستانهای شبانه ادامه تحصیل دهند، در صورت مشمول بودن اقدام به دریافت معافی تحصیلی خواهد نمود.

برنامه تحصیل در دبیرستانهای شبانه عینا مطابق برنامه دبیرستان های روزانه خواهد بود حتی در برنامه شبانه دروس ورزش، کاردستی و نقاشی هم گنجانیده شده است. بطوریکه کسب اطلاع گردیده ثبت نام ازدانش آموزان دردبیرستانهای شبانه تا تکمیل ظرفیت کلاسها ادامه خواهد داشت.

مابه التفاوت ترفیع کارمندان لیسانسیه

وزارت آموزش از ادارات آموزش و پرورش استانها و شهرستانها خواست صورت اسامی کارمندان لیسانسیه رتبه (اداری) را که بابت سنوات سالهای ۴۴ و ۴۵ پنجاه درصد دوم مابه التفاوت ترفیعات خود را دریافت نکرده اند ارسال دارند

وزارت آموزش و پرورش پس از برآورد میزان اعتبار لازم وتامین بودجه اقدام به پرداخت مابه التفاوت دارندگان رتبه های فنی (اداری) خواهد نمود.

دردستوری که دراین مورد صادر شده است از مسئولین وزارت آموزش وپرورش خواسته شده است که حداکثر در ظرف ۴۵ روز صورت اسامی این افرادرا ارسال دارند.

وزارت آموزش و پرورش در نظر دارد چنانچه نتواند کلیه مابه التفاوت این دسته را بپردازد حداقل قسمتی از آن رادرسال جاری پرداخت نماید.

عصر چهاردهم آبانماه ۱۳۴۸

شاهنشاه دومین کارخانه نورد (شاهین) را افتتاح فرمودند

شاهنشاه کلیدفرمان کارخانه نورشاهین رابه حرکت درآوردند واین کارخانه کار خود را آغاز کرد. درمقابل کلیدفرمان سمت راست آقایان علی رضائی مدیرعامل کارخانه مهندس شریف امامی رئیس مجلس سنا وهوشنك انصاری وزیر اقتصاد ودرسمت چپ آقای «ست- ماخر» رئیس کارخانه شرف حضور دارند.

● شاهنشاه اوامری برای بالا بردن تولید کارخانه نورد تایك میلیون تن صادر فرمودند

● اولین ستون فلزی نور شهداد بدست مبارك شاهنشاه نصب گردید

● شاهنشاه چك ۲۰ درصد سود سهام کارگران را بنماینده آنها مرحمت فرمودند

در صفحه ۱۳

هفته نامه اخبار پزشکی

حاوی آخرین پیشرفتهای پزشکی سراسر جهان
همه هفته روزهای سه‌شنبه منتشر میشود
وشمارا باتلاش بی پایان پزشکان دنیا آشنامیسازد

۱-۲ آ-۲۴۳۱۹

تلویزیون
شاوب لورنس
یک عمر بشما خدمت میکند
SCHAUB-LORENZ

اسامی قبول شدگان در امتحان کارآموزی جهت مرکز آموزشگاه حرفه‌ای ساختمان شرکت ملی ذوب آهن

بقیه از صفحه اول

محمدرضا سلطانی گهر، جمشید آزادی گنبد، ایرج مویدی، محمد حسین ابراهیم، بهروز تواهن، داورایمانی بوسجینی، کیومرث شکوری، حسین داوری دولت آبادی ابوالقاسم فریدمجتهدی، محمد حسین اکبری، اسماعیل مهدوی هفشجانی، احمد تاجیکی، محمد میرسعیدی، پرویز دانائی، علی ناجی آذرلی، سیدمحمد سجادیان، ابراهیم نژادطاهری، سلیم اسنادی مقدم، سیدمصطفی سادات گوشه، محمدحسین ثنائی، نورعلی عزیزی کندزلو، جلال حاج صادقی مازنانی سیروس میثاقیه، محمد باقرعسکری مبین، محمدعلی تقوی پورندوشن، محمد مجد اسداله مثنوی، عباس محسنی، هوشنك جاماسب، داود افسری. قربان سعادت، رجبعلی غلام اکبری، علی محمدامان پور، غلامرضا باب الهی، ضیاءالحق نجفی عباسعلی رادکانی، احمد کلاغی، جمشید سیاوشی، محمودنقشی، حسین فیضی، محمد وحیدیان بیدهندی، مصطفی طیبی، حسن ابراهیمی کاشف، محمدعلی فتحی چقاسیاهی، سیدمحمد اسداللهی، علی کاکائی، نوذررشیدی، سیدرضا میرصمدی، محمد تاجیك خاوه، ابراهیم بابازاده تبریزی - محسن غلامرضا. علی برگی زاده - فتح اله بدکرو، غلامرضا حاجی باقری - مهراب زاده، همایون الهی کرمانی. محمد حسن جعفری - سید محمد داود بهشتی پور - کرمعلی رحیمی بافرانی، غلامرضا صابر، علی کلاهی، غلامرضا مسعودی، جواد پور ابراهیم، سید محمد رضا امیر کریمی، علیرضا نیکومنش، اکبر نوامان، احمد جعفری، علی اصغر اعرابی. غضنفر فضلی زاده، امیر کلائی - بهروز درخشان، رحمت اله مرعشی اسد کبودیان. اسداله مشهدی کاظم، غلامحسین میری، شجاع مومنی روچی، حمیدانتظاریون، سعید امینیان نراقی، محمد کاظم ذاکری، علی رضا صادقی، سید محمد نصراله، حسین نصیری، سید احمد بنی هاشمیان، علی اصغر اسلامی، احمد قلی رفیعی طاقانکی، محمد پورسمی، احمد محمد زاده، منصور کزازی، علیرضا منجمی گیلانی، محمدرضا معارف دوست، حسین لوائی هوشنك مردافکن، حبیب اله ورشوی، غلامعلی عطار، اکبر جهانیان، احمد عدل، نعمت اله شریف پور لنگرودی، مرتضی اولاد، محمد باقر شفیعی، علیرضا قائمی، حسین کامرانی، بهروز ابراهیم پور، غلامرضا نصر اصفهانی، عباس ناظمی، رضی امیریان - مرتضی حبیبی کوچك سرائی، عباس دبیرشهابی، غلامرضا رنگچی، علی شیخ علی، هوشنك ضیغمی آغمیونی، فتحعلی لطفی پائینی انزابی، محمد رضا طاهری باغبادرانی، فرهاد قهرمانزاده مقدم، شهریار کامه، خسرو قهرمانی ملك محمد افشاری، سید اصلان میر صادقی، سهیل مشکیان یزد، شاپوراژ گیانی، هوشنك ادیبی سده، عبدالکریم بغدادی، جمشید اسدیه دهکردی، ابوالفضل عارفی، محمد حسینی، میر حبیب اله اسدالهی، رضا فضلی اردبیلی، کامل بهرام بندپی، غلامرضاپور عاکف، مرتضی گلستانی عراقی، هادی خسروی، مسعود موحدی میمندی، رحیم زمانی، هوشنك وحید دستجردی، رضا طهمزی، محمود قدرتی، علی بندپی، غلامرضاپورعاکف، مرتضی جیرودی، سید علی خلیلی، مجید حسن زاده درستکاری، علی مرتضی میرزائی، محمد عباس زاده مقدم، جمشید داوری، جلال قدس، محمد حسین عدل دوست، جهان بخش جهانبخشی، محمد جعفر کرم پور، فریدون عجمیان، محمد ابراهیم ملایری، حسن معتمدی کوچك سرائی، کاظم جعفر طباطبائی، خدامراد نجف ابادی سامانی، سید محمد سید خلیلی باروق، محمد علائی بوئینی، کریم کاظم قمصری، محمدتقی پروانه، ابوالقاسم محمدی کمروئی، سید ابراهیم موسویان، محمد علی اخوی زادگان، محمد حسین خلیلی عطاء آبادی، اسمعیل بلالی، محمد شفیعی، محمود کریمیان، سید حسین ماهباز، محرمعلی نیکخواه، عباس زارع استلخسری، مصطفی زاهد منش، محمد علی سیاحی. ایرج احمدی خطیر، اسفندیار جهانشیری، ابوالقاسم رستمی سیاه کمری، سعید رئیس، علی مراد سهرابی، محمد حسن عمادی، کریم دادفر، محمد قدرجانی. م الف ۸۷۴۵

۱-۲ ۵۶۳۰۲-۱

آگهی استخدام

نیروی هوائی شاهنشاهی بمنظور تکمیل کادر خود تعدادی غیر نظامی بشرح زیر جهت خدمت در مرکز با حقوق مکفی استخدام مینماید

داوطلبان واجد شرایط میتوانند از تاریخ ۲۰ر۸ر۴۸ در روزهای اداری همه روزه از ساعت ۸ صبح الی ۱۱ با دردست داشتن فتوکپی مدارك تحصیلی و برك معافیت از خدمت زیر پرچم وعین شناسنامه عکس دار بستاد فرماندهی نیروی هوائی «کارگزینی» واقع در خیابان فرح آباد «دوشان تپه» مراجعه نمایند.

ردیف	کارمند مورد نیاز	تحصیلات
۱-	دکتر روانشناس	دکترا
۲-	لیسانس آمار	لیسانس
۳-	لیسانس ریاضی	لیسانس
۴-	لیسانس فیزیك	لیسانس
۵-	لیسانس زبان انگلیسی	لیسانس
۶-	متخصص ماشینهای آی .بی .ام	دیپلم
۷-	دیپلمه ریاضی	دیپلم حداقل معدل ۱۴
۸-	ماشین نویس فارسی و لاتین	دیپلم
۹-	سکرتر «مسلط بزبان انگلیسی و شورت هند»	دیپلم

م الف ۸۶۴۹ نیروی هوائی شاهنشاهی
۱-۳ آ-۵۵۸۵۲

از امشب برنامه جدید و مخصوص در
هتل میامی
● الکساندرشو ● کواکس
● ادسولیوان شو ● دانیون
استرنجر زاین پارادیس
گامز نور
هرکدام از این شوها برای یك کاباره کافی است
بالاخره خواننده شهیر و محبوب ایران
الهه
تلفن های ۶۲۳۵۷۰ - ۶۲۷۰۲۱ - ۶۲۲۴۳۲ - ۶۲۰۲۰۰

اطلاعات دختران و پسران روزهای یکشنبه منتشر میشود

گروه سینماهای
متروپل - رویال - انفل - سانترال - پولیدور

از صبح چهارشنبه نمایش میدهند
کلودیا کاردیناله. هنری فاندا
چارلز برونسون. جیسون رباردز
در فیلم تکنی اسکوپ ورنگی
داستان بزرگ غرب
تکنی اسکوپ ورنگی

باشرکت: گابریله فرزتی - وودی استرود محصول پارامونت

آگهی حراج

سازمان شکاربانی و نظارت برصید چهاردستگاه لندرورودو دستگاه موتوسیکلت های غیر ضروری خود را بشرح مشخصات زیر:

۱- لندرور مدل ۶۳ - ۲ دستگاه
۲- لندرور مدل ۶۲ - ۲ دستگاه
۳- موتور سیکلت دنده‌ای هوندا یك دستگاه
۴- موتورسیکلت چوپا دنده‌ای یك دستگاه

با تعدادی لاستیك و قطعات فرسوده از طریق حراج بفروش میرساند

حراج در ساعت ۸ صبح روز جمعه بیست و سوم آبانماه جاری در محوطه تعمیرگاه سازمان واقع در «خیابان تهران نو - خیابان ده متری شارق - کوچه مقدم» بعمل خواهد آمد خریداران موظفند بلافاصله پس ازپرداخت وجه نقد خود روها راازمحوطه تعمیرگاه خارج نمایند عوارض وسایر هزینه های حراج بعهده خریداران است و داوطلبان میتوانند برای بازدید خودروهای فروشی قبل از تاریخ حراج به نشانی مزبور مراجعه نمایند.

رئیس سازمان شکاربانی و نظارت برصید اسکندر فیروز
۱-۲ آ-۵۵۶۱۰

از صبح چهارشنبه فقط در
سینما دیاموند
لطیف ترین قصه عشقی جهان اقتباس ازاثرمشهور نویسنده اتریشی «اشتفان زوایك»
دانیل داریو. روبرت هوفمان. رومینا پاور
در فیلم رنگی
۲۴ ساعت از زندگی یکزن
بکارگردانی: دومینیك دولوش